

TILASTOKATSAUKSIA STATISTISKA ÖVERSIKTER

N:o 7

BULLETIN OF STATISTICS

XXXII—1957

TILASTOLLINEN PÄÄTOIMISTO—STATISTISKA CENTRALBYRÅN
CENTRAL STATISTICAL OFFICE OF FINLAND

Sisältö	Innehåll	Contents	
	Sivu	Sid.	
		Page	
Tilastokäyriä	2	Diagram	2
<i>Tauluja</i>	<i>Tabeller</i>	<i>Tables</i>	
Väestö	3	Befolkningen	3
Tuotanto	4	Produktionen	4
Kauppa	11	Handeln	11
Raha- ja luottoliike	16	Penning- och kreditväsendet	16
Liikenne	20	Samfärdseln	20
Hinnat ja palkat	24	Priserna och lönerna	24
Työmarkkinat	29	Arbetsmarknaden	29
Muu elinkeinotilasto	30	Övrig näringsstatistik	30
Valtion raha-asiat	31	Statsfinanserna	31
Kansantulo	34	Nationalinkomsten	34
Rikollisuus	35	Brottsligheten	35
Terveysolot	36	Hälsotillståndet	36
<i>Kirjoituksia</i>	<i>Artiklar</i>	<i>Articles</i>	
Vuotta nuorempien lasten kuolleisuus vuonna 1956	38	Dödligheten hos barn under ett år, år 1956	38
Kuntien viranhaltijain ja työntekijäin palkat tammikuussa 1957, I	41	Löner i januari 1957 för kommunala tjänsteinnehavare och arbetare, I	41
Rakennustarvikkeiden liikevaihtoveronpalautukset vuodelta 1956	46	Återbäring av omsättningskatt på byggnadsmaterial år 1956	46
Liikevaihtoveron palautuksen vaikutus rakennuskustannusindeksiin	51	Återbäringens av omsättningskatt inverkan på byggnadskostnadsindex	51
Tiedonantoja	54	Meddelanden	54
		<i>Salaries and wages of employees of communes in January 1957, I ..</i>	<i>41</i>
		<i>Refunds of purchase tax paid for construction materials in 1956 ..</i>	<i>46</i>
		<i>The influence of refund of purchase tax on the building cost index ..</i>	<i>51</i>
		<i>Notes</i>	<i>54</i>

Teollisuustuotannon volyymi-indeksi — Volymindex för industriproduktionen — Index of industrial production
1948 = 100

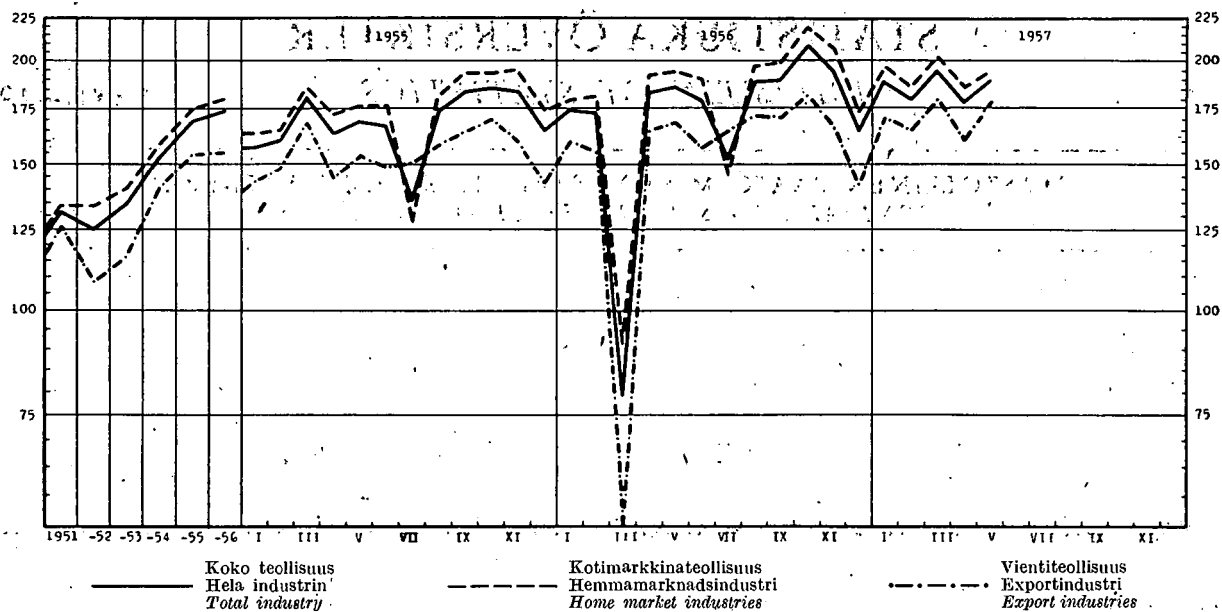

Tukkuhinta-indeksi — Partiprisindex — Wholesale price index
1935 = 100

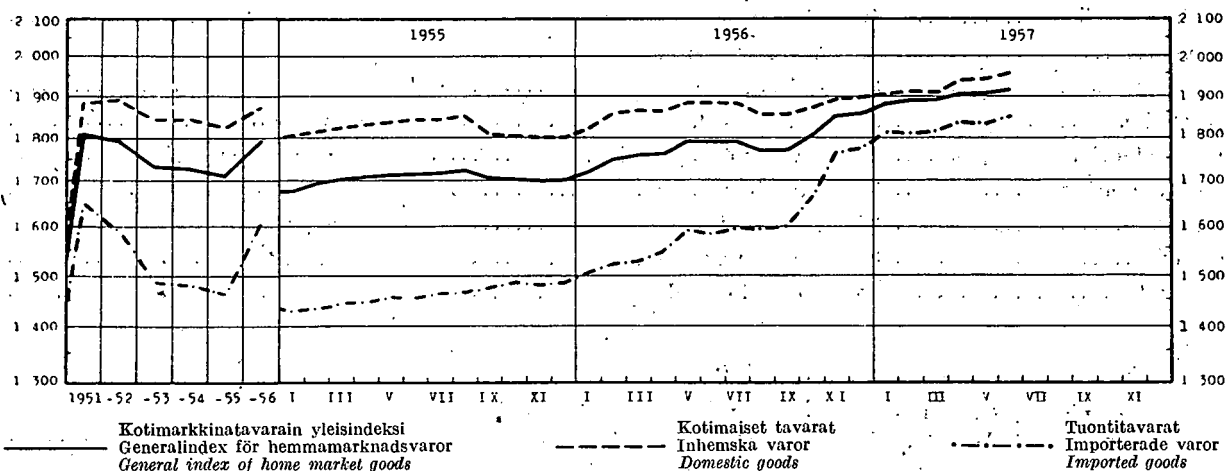

Rakennuskustannusindeksi — Byggnadskostnadsindex — Building cost index
1951 = 100

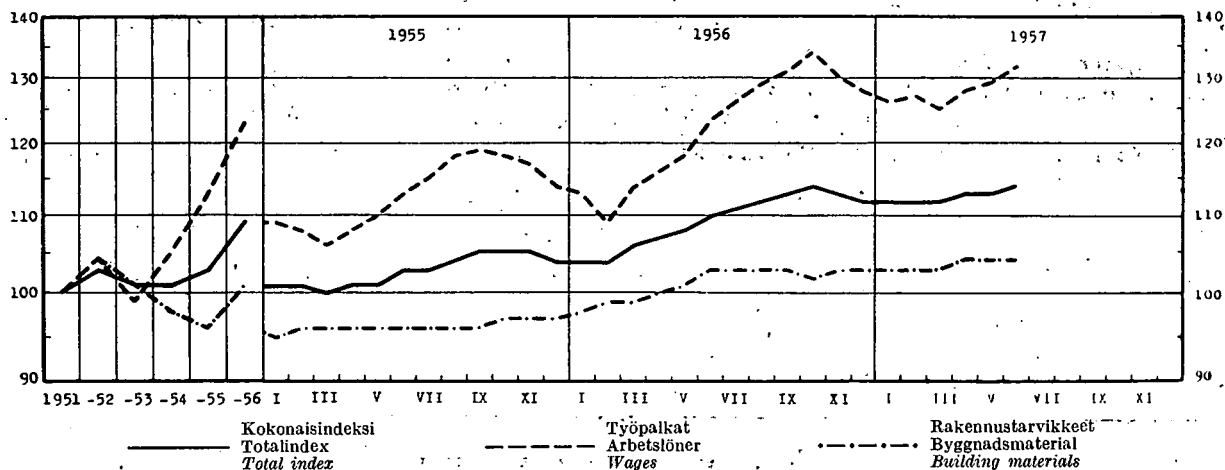

1. Väkiluku — Folkmängden — Population

Päivämäärä Datum Date	Maassa asuva väestö I riket bosatt befolkning Resident population				Työkykyisessä iässä (15—64 v.) oleva väestö Befolkning i ar- betsför ålder (15—64 år) Working age population (15—64 years)	Päivämäärä Datum Date	Henkikirjoitettu väestö Mantalskriven befolkning Population according to registration lists				
	Yhteensä Summa Total	Kaupungit Städer Towns	Kauppalat Köpingar Market towns	Maalais- kunnat Lands- kommuner Rural distr.			Yhteensä Summa Total	Kaupungit Städer Towns	Kauppalat Köpingar Market towns	Maalais- kunnat Lands- kommuner Rural distr.	
tuhansia — tusental — thousands						tuhansia — tusental — thousands					
31. XII. 1943	3 733	879	2 854		2 483	1. I. 1943	3 632.3	783.8	134.0		2 714.5
» » 1944	3 737	882	2 855		2 480	» » 1944	3 675.1	819.7	136.4		2 719.0
» » 1945	3 779	895	2 884		2 498	» » 1945	3 693.3	819.9	148.9		2 724.5
» » 1946	3 833	952	2 881		2 515	» » 1946	3 734.5	902.3	159.4		2 672.8
» » 1947	3 885	973	2 912		2 526	» » 1947	3 848.4	955.6	167.7		2 725.1
» » 1948	3 938	989	2 949		2 533	» » 1948	3 910.6	977.7	216.0		2 716.9
» » 1949	3 988	1 012	2 976		2 545	» » 1949	3 958.6	995.7	223.9		2 739.0
» » 1950	4 030	1 039	263	2 728	2 554	» » 1950	4 007.1	1 024.7	231.1		2 751.3
» » 1951	4 065	1 052	269	2 744	2 563	» » 1951	4 076.6	1 056.6	269.5		2 750.5
» » 1952	4 117	1 078	275	2 764	2 584	» » 1952	4 121.8	1 078.8	276.8		2 766.2
» » 1953	4 165	1 103	281	2 781	2 597	» » 1953	4 170.2	1 100.0	283.3		2 786.9
» » 1954	4 216	1 149	285	2 782	2 639	» » 1954	4 203.7	1 133.4	285.9		2 784.4
» » 1955	4 266	1 183	294	2 789	2 659	» » 1955	4 248.8	1 159.7	294.4		2 794.7
» » 1956	4 315	1 229	302	2 784		» » 1956	4 288.5	1 201.3	302.8		2 784.4

2. Väestömuutokset — Befolkningsrörelsen — Vital statistics

Vuosi ja kuukausi År och månad Year and month	Solmittuja aviolittoja Vigda par Marriages		Elävänä syntyneitä Levande födda Live births				Kuolleita Avlidna Deaths				Siirto- laisia *) Emigra- tionen *) Emigra- tion *)		
		% ³⁾	Koko maa Hela riket Total	% ³⁾	Kaupungit ja kauppa- lat *) Städer och köpingar *) Towns and market towns *)	Maalais- kunnat *) Lands- kommu- ner *) Rural districts *)	Koko maa Hela riket Total	% ³⁾	Kaupungit ja kauppa- lat *) Städer och köpingar *) Towns and market towns *)	Maalais- kunnat *) Lands- kommu- ner *) Rural districts *)		Vuotta nuorempana Under första levnadsåret Under one year of age	% ⁴⁾
1946 ...	49 743	13.1	106 075	27.9	25 658	80 417	44 748	11.8	10 413	34 335	5 962	56.2	4 578
1947 ...	43 518	11.3	108 168	28.0	25 387	82 781	46 053	11.9	11 016	35 037	6 326	58.5	7 445
1948 ...	38 977	10.0	107 759	27.5	24 793	82 966	43 668	11.2	10 660	33 008	5 595	51.9	10 098
1949 ...	34 806	8.8	103 515	26.1	22 805	80 710	44 501	11.2	10 791	33 710	4 997	48.3	7 737
1950 ...	34 205	8.5	98 065	24.5	22 144	75 921	40 681	10.1	10 129	30 552	4 268	43.5	13 970
1951 ...	32 206	8.0	93 063	23.0	26 891	66 172	40 386	10.0	12 454	27 932	3 294	35.4	19 644
1952 ...	32 414	7.9	94 314	23.1	27 966	66 348	39 024	9.5	12 250	26 774	2 997	31.8	5 966
1953 ...	31 807	7.7	90 866	21.9	28 143	62 723	39 925	9.6	12 295	27 630	3 106	34.2	5 051
1954 ...	32 599	7.8	89 845	21.5	28 700	61 145	37 988	9.1	12 335	25 653	2 750	30.6	5 297 ⁵⁾
1955 ...	32 640	7.7	89 740	21.2	29 522	60 218	39 573	9.3	12 845	26 728	2 666	29.7	1 755
1956 ...	33 004	7.7	88 896	20.7	31 174	58 185	38 713	9.0	13 071	25 642	2 282	25.7	2 508
1956 I	1 464	4.1	7 250	20.1	2 412	4 775	3 649	10.1	1 237	2 412	258		152
II	1 581	4.8	7 011	21.4	2 191	4 313	3 485	10.7	1 113	2 372	223	30.4	215
III	1 774	4.9	7 929	21.9	2 533	4 793	3 399	9.4	1 119	2 280	193		191
IV	2 191	6.2	8 166	23.3	2 746	5 029	3 245	9.3	1 101	2 144	222		298
V	2 733	7.5	8 216	22.6	2 755	5 226	3 332	9.2	1 097	2 235	197	25.3	288
VI	4 339	12.3	7 751	22.0	2 759	5 134	3 061	8.7	1 050	2 011	191		226
VII	3 487	9.6	7 730	21.3	2 728	5 144	3 003	8.3	-1 046	1 957	161		260
VIII	3 097	8.5	7 444	20.4	2 689	4 803	2 896	8.0	1 011	1 885	150	21.9	212
IX	3 058	8.7	7 114	20.2	2 344	4 395	2 937	8.3	972	1 965	176		204
X	2 216	6.1	6 760	18.5	2 504	4 618	3 199	8.8	1 066	2 133	174		197
XI	2 651	7.5	6 755	19.1	2 692	4 916	3 169	9.0	1 114	2 055	155	25.2	148
XII	4 413	12.1	6 770	18.5	2 821	5 039	3 338	9.1	1 145	2 193	182		117
*1957 I	1 159	3.2	6 829	18.6	2 533	4 296	3 423	9.3	1 228	2 195	216		227
II	1 637	4.9	6 310	19.0	2 320	3 990	3 064	9.2	1 015	2 049	188	30.0	287
III	1 951	5.3	6 938	18.9	2 530	4 408	3 349	9.1	1 171	2 178	199		282
IV	2 191	6.2	7 400	20.8			3 383	9.5	1 147	2 236	195		382
V	1 863	5.1	7 440	20.2			3 441	9.4	1 132	2 309	202		700

*) Kauppalojen luvut sisältyvät ennen v. 1951 maalaiskuntien lukuun — *) Passinottajat — *) ‰ keskiväkiluvusta — *) ‰ elävänä syntyneistä — *) Passipakko pohjoismaihin matkustavilta työnhakijoilta poistettiin 22. 5. 1954.
 *) Talen för köpingarna ingå före år 1951 i talen för landskommuner — *) Passuttagare — *) I ‰ av medelfolkmängden — *) I ‰ av levande födda — *) Passivånget avskaffades för arbetssökande i de nordiska länderna den 22. 5. 1954.
 *) Prior to 1951 the data for market towns are included in those for rural districts — *) With passport — *) Per 1 000 population — *) Per 1 000 live births — *) Passports for work applicants in Nordic countries not required since May 1954.

3. Tuotetilasto — Produktstatistik — Production statistics

Kansainväl. tavaranimikkeistön (SITC) mukaan — Enl. den internat. varunomenklaturen (SITC) — According to Standard International Trade Classification

SITC No	011	011.01	011.02	011.03	021.01	023.01	024.01	025.01								
Vuosi ja kuukausi År och månad Year and month	Liha ¹⁾ — Kött ¹⁾ — Meat ¹⁾				Meijerelden vast. ottama maito	Meijerivol Mejerismör Dairy butter	Juusto Ost Cheese	Munat (markkinoidut) ²⁾ Ägg (marknadsförda) ²⁾ Eggs (marketed) ²⁾								
	Yhteensä Summa Total	Siitä — Därav — Of which			Av mejerier invägd mjölk Milk received by dairies											
		Naudanlihaa Nötkött Beef and veal	Lampaanlihaa Färkött Mutton	Sianlihaa Fläsk Pork												
	1 000 kg				milj. kg mill. kg	1 000 kg	milj. kg mill. kg									
1951	82 600	41 600	2 500	32 700	1 447	39 863	16 228	11.24								
1952	81 100	42 000	2 780	29 300	1 560	44 328	19 568	10.82								
1953	84 500	45 200	2 730	29 900	1 657	48 261	21 988	10.43								
1954	97 000	45 200	2 610	44 300	1 703	51 032	22 943	12.18								
1955	104 359	58 432	2 250	38 774	1 709	48 680	22 199	14.56								
1956	108 892	59 646	1 944	41 107	2 036	65 699	28 235	15.07								
	1956	1957	1956	1957	1956	1957	1956	1957								
I	7 903	9 122	4 559	5 037	81	74	2 849	3 471	146	164	4 257	5 184	2 028	1 891	1.49	1.68
II	8 485	8 071	4 858	4 403	77	71	3 198	3 211	141	152	4 351	4 691	2 022	1 692	1.40	1.46
III	7 509	9 260	4 319	4 981	89	72	2 812	3 671	149	170	4 540	5 258	2 086	1 707	1.34	1.35
IV	8 890	7 925	5 156	4 378	106	67	3 267	3 153	180	195	5 582	6 258	2 690	2 044	1.09	1.20
V	9 315	7 952	5 329	4 388	90	67	3 581	3 189	208	219	6 564	7 100	3 078	2 431	1.33	
VI	7 855		4 518		68		2 826		215		7 505		3 081		1.33	
VII	8 593		4 919		195		3 111		204		7 153		2 858		1.20	
VIII	9 274		5 157		390		3 272		185		6 310		2 594		1.12	
IX	9 680		5 100		292		3 751		162		5 309		2 208		0.97	
X	11 858		5 972		302		4 470		148		4 711		1 909		1.04	
XI	11 216		5 575		171		4 392		143		4 567		1 790		1.21	
XII	8 314		4 184		83		3 578		155		4 850		1 891		1.55	

¹⁾ Teurastamoissa teurastettujen sekä teurastamoihin tuotujen mualla teurastettujen eläinten liha — ²⁾ Osuuskuntien ja tukkuliikkeiden markkinoina munamäärä, arviolta n. 55 % koko markkinoidusta munamäärästä.

¹⁾ Kött av i slakterier slaktade djur samt till slakterierna anlänt kött av annorstades slaktade djur — ²⁾ Av andelslagen och partiäffärerna marknadsförda äggpartier, enligt beräkning c:a 55 % av hela den saluförda äggproduktionen.

¹⁾ Meat produced from animals slaughtered in abattoirs and from those slaughtered elsewhere and brought to abattoirs — ²⁾ Amount of eggs marketed by co-operative societies and wholesale firms, consisting of about 55 % of the whole egg quantity put on the market.

SITC No	031.01	041—045	041.01	045.01	046—047	046.01	047.01									
Vuosi ja kuukausi År och månad Year and month	Silakka ¹⁾ Strömming ¹⁾ Baltic herring ¹⁾	Muu kala ²⁾ Annan fisk ²⁾ Other fish ²⁾	Markkinoidut kotimainen vilja (ihmisravinnoksi tarkoitettu) — Marknadsförd inhemsk spannmål (för människoföda) — Marketed domestic cereals (intended for human consumption)		Jauhot ja suurimot (ihmisravinnoksi tarkoitettut) ³⁾ Mjöl och gryn (för människoföda) ³⁾ Meal, flour and grits (intended for human consumption)											
	Helsinkiin saapunut Inkommen till Helsingfors Arrived in Helsinki	Kalkkiaa Inalles Total	Siitä — Därav — Of which		Kalkkiaa Inalles Total	Siitä — Därav — Of which										
			Vehnää Vete Wheat	Ruista Råg Rye		Vehnää Vete Wheat	Ruista Råg Rye									
	1 000 kg		milj. kg — mill. kg													
1951		106.5	33.9	28.5	327.0	187.4	128.7									
1952	2 817	2 147	157.0	41.4	306.3	191.7	97.9									
1953	3 899	2 160	181.0	56.2	305.9	196.6	98.6									
1954	3 709	2 050	144.1	78.8	334.8	209.4	107.9									
1955	3 637	2 165	142.0	80.0	362.5	220.7	123.5									
1956	3 150	2 160	192.3	99.7	393.0	245.8	129.9									
	1956	1957	1956	1957	1956	1957	1956	1957								
I	104	76	126	151	11.6	18.5	5.6	7.6	2.2	5.2	30.9	34.6	18.5	20.8	11.3	12.2
II	147	165	80	119	9.6	18.4	4.5	5.6	1.1	3.5	31.5	35.2	19.3	22.1	10.6	11.8
III	232	278	71	72	4.1	14.3	2.6	4.6	0.8	3.1	34.8	46.7	20.8	29.7	12.1	14.9
IV	256	188	92	179	6.1	10.6	3.0	3.6	1.1	2.0	30.1	31.4	18.3	19.6	10.5	10.4
V	704	1 329	458	409	4.5	7.2	2.5	3.6	0.8	1.6	27.9	36.3	17.7	22.5	8.9	12.3
VI	952		308		7.1		4.4		0.9		28.5		17.9		9.3	
VII	360		115		4.3		2.5		0.8		28.9		19.6		8.4	
VIII	130		174		3.3		1.4		0.6		37.0		22.7		12.8	
IX	101		187		39.6		24.8		11.5		38.0		23.8		12.5	
X	65		248		42.0		23.1		10.8		37.1		24.0		11.3	
XI	42		167		32.7		14.5		6.8		38.7		24.2		12.8	
XII	57		134		27.4		10.8		6.3		29.6		19.0		9.4	

¹⁾ V. 1953 arviolta 13 % koko markkinoidusta määrästä — ²⁾ V. 1953 arviolta 11 % koko markkinoidusta määrästä — ³⁾ Vain kauppa- ja paikallismyönteiden sekä niiden tullimyyntien tuotanto, jotka käytävät jauhatukseen ulkomailta viljaa.

¹⁾ Omfattade år 1953 enligt beräkning 13 % av hela den marknadsförda mängden — ²⁾ Omfattade år 1953 enligt beräkning 11 % av hela den marknadsförda mängden — ³⁾ Endast produktionen inom handels- och lokala kvarnar och de tullkvarnar, vilka även förmåla utländsk spannmål.

¹⁾ Consisting in 1953 of 13 % of the whole quantity put on the market — ²⁾ Consisting in 1953 of 11 % of the whole quantity put on the market.

3. Tuotetilasto (jatk. — Produktstatistik (forts.) — Production statistics (cont.))

SITC No	061.02		091.01		112.01—02		112.03		112.04		122.02					
Vuosi ja kuukausi År och månad Year and month	Sokeri ¹⁾ Socker ¹⁾ Sugar ¹⁾		Margarini ¹⁾ Margarin ¹⁾ Margarine ¹⁾		Viinit yms. miedot väki- juomat Vin o. a. d. svaga alko- holdrycker Wines etc.		Olut (III lk. ja A) ¹⁾ Öl (kl III och A) ¹⁾ Beer ¹⁾		Muut mallas- juomat ¹⁾ Andra malt- drycker ¹⁾ Other malt beverages ¹⁾		Viina Brännvin Eau-de-vie		Muut väkevät juomat Andra starka drycker Other spirits		Savukkeet ¹⁾ Cigaretter ¹⁾ Cigarettes ¹⁾	
	1 000 kg		1 000 l		1 000 l		milj. — mill.		1 000 l		1 000 mille					
1951	66 996	17 655	895	29.3	78.2	7 307	7 109	4 651.6								
1952	75 747	16 345	3 844	29.2	82.4	6 980	6 877	5 183.5								
1953	73 990	19 685	6 023	28.6	85.2	6 733	5 812	5 164.0								
1954	82 170	21 984	5 626	30.0	83.7	7 702	5 117	5 522.1								
1955	88 162	24 800	4 371	31.6	89.3	8 781	4 960	5 685.5								
1956	89 853	30 528	3 792	30.1	78.8	8 405	4 532	5 811.9								
	1956	1957	1956	1957	1956	1957	1956	1957	1956	1957	1956	1957	1956	1957	1956	1957
I	6 492	6 332	1 849	3 610	314	241	2.0	2.9	5.2	5.8	689	706	457	411	449.9	411.4
II	7 243	6 543	2 318	2 725	330	232	2.0	2.3	4.0	4.9	623	597	401	390	449.8	441.8
III	2 935	6 163	2 948	2 715	90	337	1.2	2.8	4.7	5.4	241	447	202	458	466.3	770.9
IV	8 973	6 668	2 607	3 264	300	263	3.2	3.0	6.7	7.3	755	740	557	422	478.7	320.7
V	9 933	8 147	2 111	2 737	356	365	3.6	3.5	10.4	9.1	841	836	415	361	520.4	367.0
VI	7 981	7 221	2 233	320	320	2.9	2.9	12.8	12.8	668	812	325	351	524.4	504.5	
VII	3 472	2 103	2 103	288	288	3.5	3.5	10.2	10.2	729	729	388	388	473.9		
VIII	8 800	2 436	612	321	321	2.1	2.1	4.6	4.6	773	773	384	384	523.8		
IX	9 030	2 714	282	282	282	2.5	2.5	5.1	5.1	811	811	400	400	509.3		
X	9 527	2 888	288	288	288	2.3	2.3	4.3	4.3	825	825	312	312	473.4		
XI	8 786	3 332	291	291	291	1.6	1.6	4.8	4.8	701	701	296	296	411.3		
XII	6 681															

¹⁾ Vuositiedot 1951—53 ovat teollisuustilaston mukaiset. Vuosien 1954—57 tiedot on saatu teollisuustuotannon kuukausi-indeksin alkuaineistosta.
¹⁾ Uppgifterna för åren 1951—53 är från industristatistiken. Uppgifterna för åren 1954—57 baserar sig på primärmaterialet för månadsindex över industriproduktionen.
¹⁾ 1951—53 according to industrial statistics. 1954—57 according to data collected for monthly index of industrial production.

SITC No	241.1—243.1		241.1		242.01		242.02		242.03		242.04		242.09, 243.01			
Vuosi ja kuukausi År och månad Year and month	Kaupalliset hakkuut — Avverkningar för försäljning — Timber felled for sale															
	Kaikkiaan Total		Siitä — Därav — Of which													
			Polttopuu Brännved Fuelwood		Kuusi- paperipuu Gran- pappersved Spruce pulp wood		Mänty- paperipuu Tall- pappersved Pine pulp wood		Järeä havupuu Barrtimmer Large-size softwood		Järeä lehtipuu Lövtimmer Large-size hardwood		Kaivospuu Gruvpropp Pitprops		Pylväät ja muu puutavara Stolpar o. övrigt virke Poles and other timber	
	1 000 p.-m ³ — 1 000 l.-m ³ — 1 000 cu. m. piled measure															
1951	36 070	6 776	11 070	3 036	11 770	2 013	1 334	71								
1952	35 079	9 030	10 910	3 277	8 927	1 113	1 530	292								
1953	29 170	7 660	8 100	2 275	8 178	1 672	1 047	238								
1954	35 532	4 419	11 350	3 959	11 969	2 395	1 117	323								
1955	38 600	4 739	12 451	5 213	11 830	2 574	1 374	419								
1956	36 623	7 228	12 076	5 085	8 693	1 475	1 389	677								
	1956	1957	1956	1957	1956	1957	1956	1957	1956	1957	1956	1957	1956	1957	1956	1957
I	4 275	4 284	434	784	872	991	463	587	2 205	1 644	177	85	95	147	29	46
II	4 176	4 658	283	636	822	1 004	516	681	2 128	1 940	306	80	86	206	35	111
III	3 450	3 481	326	529	770	777	500	713	1 588	1 190	69	57	137	77	60	138
IV	2 399	2 323	313	402	683	718	454	562	757	458	54	27	82	89	56	67
V	8 083	11 010	1 897	4 065	3 398	3 807	893	1 040	1 212	1 034	143	159	289	532	251	373
VI	1 131	248	566	224	14	—	—	—	—	—	—	—	54	25	—	—
VII	1 156	249	541	233	37	—	—	—	—	—	—	—	71	25	—	—
VIII	1 659	346	602	262	32	—	—	—	—	—	—	—	302	73	42	—
IX	1 758	478	751	290	8	—	—	—	—	—	—	—	98	99	34	—
X	2 463	738	992	404	18	—	—	—	—	—	—	—	119	150	42	—
XI	2 786	913	1 055	416	94	—	—	—	—	—	—	—	117	146	45	—
XII	3 287	1 003	1 024	430	600	—	—	—	—	—	—	—	90	107	33	—

3. Tuotetilastoja (jatk.) — Produktstatistik (forts.) — Production statistics (cont.)

SITC No	243.02—03	251.02	251.03—04		251.03	1) 281.01		314.02	315.01		1) 511.01							
Vuosi ja kuukausi År och månad Year and month	Sahatavara ²⁾ Sågvaror ²⁾ Sawn goods ²⁾	Puuhioke ²⁾ (myyntiä varten) Slipmassa ²⁾ (för avsalu) Mechanical wood pulp ²⁾ (for sale)	Selluloosa ²⁾ — Cellulosa ²⁾ Cellulose ²⁾		Rauta-rikaste ²⁾ Järnkoncentrat ²⁾ Iron concentrates ²⁾	Kivihiili-kaasu ²⁾ Stenkols-gas ²⁾ Manufactured gas ²⁾	Sähkövoima ²⁾ — Elektrisk energi ²⁾ Electric energy ²⁾		Rikkihappo ²⁾ Svavelsyra ²⁾ Sulphuric acid ²⁾									
	1 000 stds	1 000 t	Yhteensä Summa Total	Siitä sulfiittiselluloosa Därav sulfitecellulosa Of which sulphite cellulose			Yhteensä Summa Total	Siitä vesivoimalla Därav vattenkraft Of which by water power		milj. kWh — mill kWh	milj. kg mill. kg							
1951	1 138	209.7	1 383.3	821.7	—	33 127	4 610	3 865	116.6									
1952	822	149.0	1 156.0	713.4	—	35 705	4 769	4 066	129.5									
1953	915	200.4	1 132.2	652.5	16.7	51 588	5 400	4 979	134.7									
1954	1 028	190.3	1 573.2	866.3	134.0	51 376	5 694	4 876	132.7									
1955	1 070	182.4	1 825.8	995.4	184.5	43 472	6 830	6 190	133.0									
1956	810	185.1	1 859.1	993.9	206.2	47 819	6 803	5 139	153.5									
	1956	1957	1956	1957	1956	1957	1956	1957	1956	1957	1956	1957						
I	71	64	17.6	11.6	161.6	179.5	87.8	93.4	18.3	19.5	3 764	4 745	621	707	551	428	14.5	14.4
II	69	70	14.9	13.9	159.3	173.2	86.0	91.0	18.5	15.9	3 901	5 594	586	615	491	393	12.6	13.4
III	31	76	5.5	15.1	45.6	190.4	24.1	99.7	6.5	18.2	3 937	5 066	386	659	362	477	4.9	15.4
IV	100		17.3	12.4	156.0	158.1	83.7	82.2	19.2	14.7	4 114	4 381	554	566	459	434	12.4	15.1
V	90		18.4	16.3	161.4	182.4	86.1	96.2	14.9	17.3	4 133	4 513	540	577	459	471	14.5	14.9
VI	91		15.6	11.2	147.4	126.6	78.6	63.4	17.2	14.2	3 520		494	516	428	450	13.6	14.4
VII	81		19.1		164.7		90.5		19.9		3 251		510		418		10.7	
VIII	68		15.0		173.5		92.3		20.6		3 303		556		379		12.4	
IX	63		17.9		172.0		95.4		17.4		4 285		597		379		16.7	
X	60		16.0		185.1		97.6		18.3		4 545		659		379		17.2	
XI	42		15.8		175.3		90.2		18.0		4 506		672		432		12.5	
XII	44		12.0		157.2		81.6		17.4		4 560		628		402		11.5	

SITC No	561.02	1) 599.01	631.01—02		631.03	1) 641.01—03, 08—19		641.01	641.02	1) 641.03		1) 641.04—05, 19						
Vuosi ja kuukausi År och månad Year and month	Superfosfaatti ²⁾ Superfosfat ²⁾ Superphosphate ²⁾	Fenoli-puristus-aine ²⁾ Fenolipressmassa ²⁾ Phenoplasts ²⁾	Vaneri ²⁾ Fyner ²⁾ Plywood and veneers ²⁾		Kuitulevy ²⁾ Fiberplattor ²⁾ Fibreboard ²⁾	Paperi ²⁾ — Papper ²⁾ — Paper ²⁾			Pahvi ja kartonki ²⁾ Papp och kartong ²⁾ Cardboard									
	milj. kg mill kg	1 000 kg	1 000 m ²		1 000 t	Yhteensä Summa Total	Siitä — Därav — Of which											
1951	234.1	476	320.8	122.1	684.9	410.2	112.4	76.8	200.8									
1952	282.4	298	239.8	88.2	685.6	431.0	99.7	72.8	136.8									
1953	273.0	293	270.0	106.1	738.7	437.6	113.6	108.6	191.7									
1954	264.1	546	346.1	126.6	840.0	445.0	132.5	166.9	255.1									
1955	261.0	593	342.2	134.8	1 011.1	530.1	165.0	201.0	289.1									
1956	329.5	573	260.0	130.9	1 102.2	592.2	190.4	203.1	293.3									
	1956	1957	1956	1957	1956	1957	1956	1957	1956	1957	1956	1957	1956	1957				
I	26.1	34.2	48	56	25.2	26.5	11.3	12.3	96.7	104.4	51.6	57.6	16.7	17.2	18.5	19.8	24.6	33.4
II	27.0	32.4	51	44	24.8	24.8	9.6	11.6	95.3	94.1	51.4	49.3	15.4	17.8	17.8	19.3	24.8	27.6
III	9.7	34.3	25	33	5.9	26.5	4.6	11.8	31.9	110.1	16.6	60.0	6.4	18.6	5.7	20.2	7.7	31.6
IV	30.1	27.5	49	25	23.5		12.0	11.2	90.5	90.2	47.9	48.4	16.6	16.1	16.9	16.1	23.9	27.7
V	24.2	33.2	55	29	24.0		13.4	11.9	92.2	110.4	50.4	59.8	15.2	18.5	16.9	19.7	24.5	
VI	31.4	25.7	46	8	20.9		11.6		89.0		49.8		15.3		14.3		22.5	
VII	20.8		47		19.1		11.0		104.8		56.5		18.0		19.8		24.8	
VIII	30.9		25		18.7		10.7		99.8		51.5		17.4		19.7		25.6	
IX	29.6		59		23.5		11.0		99.9		53.2		17.5		18.7		24.0	
X	43.2		61		28.2		13.2		109.7		58.7		19.2		20.4		29.2	
XI	30.3		62		25.2		12.0		103.7		57.9		17.6		18.9		33.8	
XII	26.2		45		21.0		10.5		88.7		46.7		15.1		15.5		27.9	

¹⁾ Tavaranimikkeistön numero käsittää myös muuta tuotteita kuin allamainitut — ²⁾ Vuositiedot 1951—53 ovat teollisuustilaston mukaiset. Vuosien 1954—57 tiedot on saatu teollisuustuotannon kuukausi-indeksin alkuaineistosta — ³⁾ Kuivaa painoa.

¹⁾ Numret i varunomenklaturen omfattar även andra produkter än den nedannämnda — ²⁾ Uppgifterna för Åren 1951—53 är enligt industristatistiken. Uppgifterna för Åren 1954—57 basera sig på primärmaterialen för månadsindex över industriproduktionen — ³⁾ Torr vikt.

¹⁾ The item of SITC consists also of other products than that below — ²⁾ 1951—53 according to industrial statistics. 1954—57 according to data collected for monthly index of industrial production — ³⁾ Dry weight.

3. Tuotetilasto (jatk.) — Produktstatistik (forts.) — Production statistics (cont.)

SITC No	651.02	651.03—04	652.01—02	653.02	661.02	¹⁾ 662.01	664.03	681.01								
Vuosi ja kuukausi År och månad Year and month	Villalanka Ullgarn Wool yarn	Puuvillalanka Bomullsgarn Cotton yarn	Puuvilla- kangas Bomulls- tyger Cotton fabrics	Villakangas Ylletyger Woolen and worsted fabrics	Sementti ²⁾ Cement ²⁾ Cement ²⁾	Tiilet ³⁾ Tegel ³⁾ Bricks ³⁾	Ikkunalasi ⁴⁾ Fönsterglas ⁴⁾ Window glass ⁴⁾	Harkkorauta ⁵⁾ Tackjärn ⁵⁾ Pig iron ⁵⁾								
	1 000 kg				mlj. kg ⁶⁾ mill. kg	mlj. kpl mill. st.	1 000 m ³	1 000 kg								
1951	8 187	11 650	7 468	5 791	829.2	197.6	3 967	100 742								
1952	7 112	13 113	8 858	4 752	777.1	163.5	3 966	108 431								
1953	6 990	14 323	10 299	4 576	937.0	178.7	4 000	79 491								
1954	7 858	13 711	9 765	4 922	1 101.0	199.6	3 764	74 610								
1955	8 371	14 546	10 518	5 618	1 040.5	203.4	3 864	114 787								
1956	8 632	14 786	11 603	6 541	959.6	180.1	4 930	102 961								
	1956	1957	1956	1957	1956	1957	1956 ⁷⁾	1957	1956	1957						
I	730	833	1 181	1 594	870	1 219	544	588	73.9	77.5	7.0	7.5	354	555	7 182	10 957
II	796	800	1 386	1 470	1 054	1 137	589	567	74.0	70.8	6.5	7.0	339	507	6 949	8 011
III	309	833	502	1 538	403	1 181	250	602	32.9	73.8	1.5	6.5	138	536	5 241	10 433
IV	744	770	1 276	1 393	966	1 085	576	489	76.5	83.0	5.0	9.0	438	561	8 332	10 327
V	803	838	1 444	1 362	1 061	1 792	559	497	83.4	92.8	12.5	16.0	423	547	9 924	11 675
VI	728		1 262	1 404	936	1 109	566		91.0	90.7	19.5	23.5	433		9 624	11 386
VII	392		566		411		247		96.6		28.0		440		10 542	
VIII	861		1 465		1 132		694		89.9		27.0		469		8 861	
IX	859		1 403		1 092		689		94.9		26.0		410		8 073	
X	898		1 691		1 334		688		78.2		25.0		493		8 923	
XI	847		1 429		1 102		625		79.3		14.0		491		8 479	
XII	665		1 181		1 242		514		89.0		8.1		502		10 831	

SITC No	¹⁾ 681.03, 15	681.04—13	¹⁾ 681.04	681.08	¹⁾ 681.12	¹⁾ 682.02	812.02									
Vuosi ja kuukausi År och månad Year and month	Valanteet ²⁾ Göt ²⁾ Steel ingots ²⁾	Teräsvalu- tavara ²⁾ Stålgjutgods ²⁾ Steel castings ²⁾	Valssauustuotteet ³⁾ — Valsprodukter ³⁾ — Rolled products ³⁾	Kuparikatodit ⁴⁾ Koppar- katoder ⁴⁾ Copper (cathodes) ⁴⁾		Keraamiset saniteetti- valmistet ⁵⁾ Keramiskt sanitetsgods ⁵⁾ Sanitary ceramic articles ⁵⁾										
	Yhteensä Summa Total		Slitå — Därav — Of which													
			Betonirauta ja teräs Betongjärn och stål Reinforcing iron & steel	Ratakiskot Räls Rails	Valssilanka Valstråd Rolled wire											
	1 000 kg															
1951	119 614	7 069	127 404	35 576	9 854	28 046	17 851	3 466								
1952	139 154	8 187	131 041	27 049	20 395	26 811	18 317	4 295								
1953	137 573	8 941	116 646	30 275	25 150	25 418	19 789	3 171								
1954	165 745	11 358	150 415	64 130	6 574	32 444	21 365	4 276								
1955	175 338	11 506	177 726	71 434	25 956	24 819	22 301	5 867								
1956	185 416	11 616	180 084	75 869	24 338	16 694	22 468	5 225								
	1956	1957	1956	1957	1956	1957	1956	1957								
I	16 877	17 688	1 051	1 187	18 033	19 362	5 708	5 956	4 945	2 900	1 987	3 023	1 941	2 099	576	591
II	14 804	14 525	1 140	1 211	15 470	16 526	4 043	7 030	2 050	2 274	1 389	868	1 915	1 897	483	484
III	5 783	17 292	395	1 228	7 363	19 253	2 944	8 768	—	4 615	445	1 110	805	2 015	231	486
IV	17 360	17 436	1 204	1 160	20 560	17 931	10 417	7 999	1 703	3 980	920	920	1 857	1 955	461	452
V	19 280	16 993	1 007	1 144	14 997	16 305	8 234	6 341	697	112	1 412	2 056	2 100	2 085	524	411
VI	16 410	16 693	1 091	570	15 790	14 096	8 357	3 787	3 013	797	1 200	3 380	2 010	2 419	429	
VII	13 482		583		12 377		5 600		3 933		910		1 921		129	
VIII	12 809		837		13 511		6 945		441		1 205		1 937		446	
IX	18 110		974		15 943		5 006		2 820	—	2 717		1 958		452	
X	18 694		1 144		17 669		5 981		3 952		2 146		2 012		544	
XI	15 915		1 202		14 805		7 451		—		1 100		2 044		520	
XII	15 892		988		13 566		5 183		784		1 263		1 968		430	

¹⁾ Tavaranimikkeistön numero käsittää myös muita tuotteita kuin allamainitun — ²⁾ Vuositiedot 1951—53 ovat teollisuustilaston mukaiset. Vuosien 1954—57 tiedot on saatu teollisuustuotannon kuukausi-indeksin alkuaineistosta — ³⁾ Vuodesta 1954 poltettu klinkkerimäärä muunnettuuna sementiksi.

⁴⁾ Numret i varunomenklaturen omfattar även andra produkter än den nedannämnda — ⁵⁾ Uppgifterna för åren 1951—53 är enligt industristatistiken. Uppgifterna för åren 1954—57 basera sig på primärmaterialen för månadsindex över industriproduktionen — ⁶⁾ Från år 1954 bränd klinker omräknad till cement

⁷⁾ The item of SITC consists also of other products than that below — ¹⁾ 1951—53 according to industrial statistics. 1954—57 according to data collected for monthly index of industrial production — ²⁾ From 1954 on burned clinker converted into cement.

4. Teollisuustuotannon volyymi-indeksi — Volymindex för industriproduktionen — Index of industrial production
1948 = 100. Ryhmien painot ilmoitettu sulkumerkkien sisällä — Gruppvikterna angivna inom parentes — Group weights in parentheses

Vuosi ja kuukausi År och månad Year and month	Koko teollisuus Hela industrin Total industry	Malm- louhinta ja rikas- taminen Malm- brytning och anrikning Metal mining	Sulatot ja metallien jalostus- laitokset Smält- och metall- förädlings- verk Foundries, metal- working factories	Konepajat yms. teollisuus Mekaniska verkstäder o. a. d. Engineering etc.	Kivi-, savi-, lasi- ja turve- teollisuus Sten-, ler-, glas- o. torv- industri Stone, clay, glass and peat	Kemiallinen teollisuus Kemisk industri Chemicals	Nahka-, kumi- yms. teollisuus Läder-, gummi- o. a. d. industri Leather, rubber etc.	Kutoma- ja vaatetus- teollisuus Textil- o. beklädnads- varu- industri Textile and clothing	Paperi- teollisuus Pappers- industri Paper	Puu- teollisuus Träindustri Wood- working
	(100.0)	I (0.90)	II (5.76)	III-IV (21.55)	V (6.50)	VI (3.29)	VII (3.96)	VIII (10.14)	IX (18.03)	X (12.51)
1951	131	109	131	120	129	153	120	142	130	120
1952	125	117	130	119	114	142	113	144	112	102
1953	133	119	130	117	130	174	120	149	121	108
1954	152	131	165	133	148	206	130	170	151	124
1955	169	164	188	148	153	222	146	197	173	126
*1956	173	175	192	148	151	238	150	205	185	111
	*1956 *1957	*1956 *1957	*1956 *1957	*1956 *1957	*1956 *1957	*1956 *1957	*1956 *1957	*1956 *1957	*1956 *1957	*1956 *1957
I	174 189	194 203	204 218	158 171	119 136	236 255	151 161	212 233	191 212	113 112
II	173 180	200 201	189 199	164 159	117 127	244 254	162 163	215 221	189 198	103 118
III	79 195	78 229	83 224	65 166	48 133	114 269	66 175	90 251	61 221	46 120
IV	183 178	167 197	222 212	157 149	142 153	274 256	167 147	229 223	187 187	130 121
V	186 189	168 207	213 207	154 158	159 171	283 255	168 156	226 224	190 217	135 122
VI	179	170	210	158	177	270	154	199	179	126
VII	152	189	142	102	183	200	65	111	196	118
VIII	189	195	195	154	184	240	172	247	209	119
IX	190	191	218	161	184	266	173	231	207	120
X	208	187	236	181	195	265	192	254	220	128
XI	194	186	206	170	172	250	176	248	210	101
XII	164	171	188	146	131	211	150	197	181	87

Vuosi ja kuukausi År och månad Year and month	Ravinto- ja nautintoaine- teollisuus Närings- o. njutnings- medels- industri Food, beverages and tobacco		Voima- valaistus- ja vesijohto- laitokset Kraft- belysnings- och vattenverk Electricity, gas and water- works		Graafinen teollisuus Grafisk industri Printing		Koti- markkina- teollisuus Hemma- marknads- industri Home market industries		Siltä — Därav — Of which				Vienti- teollisuus Export- industri Export industries		Kulutus- tavara- teollisuus Konsum- tionsvaru- industri Production of consumers' goods		Pääoma- tavara- teollisuus Kapital- varu- industri Production of capital goods	
	XI (10.35)	XII (4.60)	XIII (2.41)	(69.40)		I-IV (28.21)		V-VIII XI XII (41.25)		IX-X (30.54)		(51.54)		(48.46)				
1951	149	148	123	133	122	140	126	137	124									
1952	165	155	129	133	121	141	108	133	117									
1953	174	175	132	140	120	154	116	143	121									
1954	189	184	148	153	140	170	140	166	138									
1955	197	215	165	175	157	187	154	185	151									
*1956	216	219	169	180	158	196	155	195	148									
	*1956 *1957	*1956 *1957	*1956 *1957	*1956 *1957	*1956 *1957	*1956 *1957	*1956 *1957	*1956 *1957	*1956 *1957									
I	186 207	236 269	168 200	179 197	169 182	187 208	160 171	195 216	150 161									
II	192 200	225 240	164 180	181 186	170 169	189 198	155 165	196 205	147 153									
III	153 222	158 254	57 198	91 202	69 180	104 217	55 180	92 226	65 162									
IV	224 211	215 221	167 189	192 186	171 163	206 202	164 160	205 200	159 154									
V	240 229	211 226	173 184	194 194	166 170	213 211	168 178	209 216	160 160									
VI	233	193	191	190	169	204	157	197	160									
VII	227	195	153	145	113	166	165	171	131									
VIII	242	212	167	197	164	219	172	218	159									
IX	213	231	191	198	174	214	171	213	165									
X	257	253	201	219	192	237	182	235	179									
XI	240	257	199	206	178	225	166	225	161									
XII	184	242	202	173	156	185	142	187	139									

5. Myönnetty talonrakennusluvut — Beviljade byggnadstillstånd — *Granted building permits*

Vuosi ja neljännes År och kvartal Year and quarter	Kaikki rakennukset — Alla byggnader — <i>All buildings</i>						Kivirakennukset — Stenbyggnader — <i>Buildings of stone</i>					
	Asuin- raken- nukset Bostads- byggnader <i>Residential buildings</i>	Maatalous- raken- nukset Ekonomie- byggnader <i>Farm buildings</i>	Teollisuus- raken- nukset Industri- byggnader <i>Industrial buildings</i>	Liike- raken- nukset Affärs- byggnader <i>Business buildings</i>	Julkiset raken- nukset Offentliga byggnader <i>Public buildings</i>	Yhteensä ¹⁾ Summa ¹⁾ <i>Total¹⁾</i>	Asuin- raken- nukset Bostads- byggnader <i>Residential buildings</i>	Maa- talous- raken- nukset Ekono- miebyg- gnader <i>Farm buildings</i>	Teolli- suus- raken- nukset Industri- byggnader <i>Industrial buildings</i>	Liike- raken- nukset Affärs- byggnader <i>Business buildings</i>	Julkiset raken- nukset Offentliga byggnader <i>Public buildings</i>	Yhteensä ¹⁾ Summa ¹⁾ <i>Total¹⁾</i>
	Tilavuus — Kubikinhåll — <i>Cubic capacity</i> — 1 000 000 m ³											
	Koko maa — Hela riket — <i>Whole country</i>											
1952....	9.23	5.93	1.97	0.60	1.90	21.14	2.16	3.56	1.64	0.37	1.66	9.48
1953....	10.89	5.90	1.74	1.34	2.50	23.86	2.57	3.83	1.45	1.08	2.04	11.06
1954....	12.09	5.52	2.83	1.56	2.32	25.64	3.72	3.34	2.57	1.09	1.96	12.78
1955....	11.90	4.56	3.44	1.81	2.03	25.29	4.20	2.83	3.16	1.30	1.67	13.40
1956....	10.20	3.20	3.10	1.70	2.10	21.68	4.33	2.02	2.68	1.33	1.68	12.19
1955 III	2.99	0.90	0.93	0.45	0.53	6.18	1.28	0.50	0.85	0.33	0.39	3.40
IV	2.71	0.70	0.71	0.36	0.53	5.28	0.84	0.43	0.62	0.30	0.46	2.72
1956 I	1.71	0.63	0.42	0.33	0.24	3.52	0.73	0.44	0.37	0.28	0.19	2.05
II	3.31	1.28	0.89	0.57	0.65	7.18	1.30	0.83	0.81	0.41	0.50	3.90
III	2.88	0.69	0.97	0.57	0.56	6.17	1.28	0.39	0.86	0.45	0.42	3.43
IV	2.30	0.60	0.82	0.23	0.65	4.81	1.02	0.36	0.64	0.19	0.57	2.81
*1957 I	1.68	0.83	0.53	0.24	0.32	3.86	0.66	0.48	0.50	0.15	0.26	2.10

6. Käynnissä olleet talonrakennustyöt — Igångvarande husbyggnadsarbeten — *Buildings under construction*

Vuoden ja neljänneksen lopussa Vid utgången av End of	Kaikki rakennukset — Alla byggnader — <i>All buildings</i>						Kivirakennukset — Stenbyggnader — <i>Buildings of stone</i>					
	Asuin- raken- nukset Bostads- byggnader <i>Residential buildings</i>	Maatalous- raken- nukset Ekonomie- byggnader <i>Farm buildings</i>	Teollisuus- raken- nukset Industri- byggnader <i>Industrial buildings</i>	Liike- raken- nukset Affärs- byggnader <i>Business buildings</i>	Julkiset raken- nukset Offentliga byggnader <i>Public buildings</i>	Yhteensä ¹⁾ Summa ¹⁾ <i>Total¹⁾</i>	Asuin- raken- nukset Bostads- byggnader <i>Residential buildings</i>	Maa- talous- raken- nukset Ekono- miebyg- gnader <i>Farm buildings</i>	Teolli- suus- raken- nukset Industri- byggnader <i>Industrial buildings</i>	Liike- raken- nukset Affärs- byggnader <i>Business buildings</i>	Julkiset raken- nukset Offentliga byggnader <i>Public buildings</i>	Yhteensä ¹⁾ Summa ¹⁾ <i>Total¹⁾</i>
	Tilavuus — Kubikinhåll — <i>Cubic capacity</i> — 1 000 000 m ³											
	Koko maa — Hela riket — <i>Whole country</i>											
1952....	8.85	5.15	2.45	0.65	2.76	20.75	1.88	3.16	2.23	0.46	2.56	10.34
1953....	10.45	4.69	2.28	0.96	3.34	22.66	2.65	3.09	1.94	0.78	3.03	11.54
1954....	10.20	4.43	3.20	1.33	2.99	22.85	2.78	2.88	3.01	1.06	2.75	12.53
1955....	10.62	3.99	3.57	1.84	3.04	23.75	3.66	2.61	3.39	1.49	2.71	13.94
1956....	13.59	4.67	3.34	2.09	3.99	28.75	4.88	3.12	3.02	1.78	3.54	16.46
1955 III	12.91	5.60	3.47	1.83	3.39	28.32	3.55	3.70	3.27	1.35	3.09	15.13
IV	10.62	3.99	3.57	1.84	3.04	23.75	3.66	2.61	3.39	1.49	2.71	13.94
1956 I	11.94	4.32	2.61	2.01	3.44	25.25	4.44	3.01	2.41	1.77	3.02	14.87
II	13.72	5.60	2.58	1.74	3.72	28.58	4.48	3.85	2.36	1.42	3.18	15.49
III	14.25	5.50	3.28	2.09	3.76	30.18	4.97	3.75	3.03	1.70	3.25	16.85
IV	13.59	4.67	3.34	2.09	3.99	28.75	4.88	3.12	3.02	1.78	3.54	16.46
*1957 I	14.10	5.25	2.85	2.18	3.94	29.54	5.20	3.46	2.55	1.89	3.45	16.68
	Kaupungit ja kauppalaat — Städer och köpingar — <i>Towns and market towns</i>											
1952....	4.39	0.08	2.01	0.37	1.59	8.69	1.68	0.05	1.84	0.28	1.54	5.42
1953....	5.54	0.10	1.71	0.65	2.02	10.32	2.31	0.05	1.47	0.56	1.97	6.39
1954....	5.72	0.10	2.02	1.07	1.74	10.94	2.37	0.05	1.93	0.91	1.69	6.98
1955....	6.33	0.10	2.57	1.55	1.87	12.71	3.27	0.05	2.44	1.31	1.80	8.93
1956....	7.93	0.08	2.89	1.75	2.60	15.59	4.46	0.02	2.65	1.61	2.55	11.34
1955 III	6.88	0.12	2.55	1.41	1.90	13.36	3.13	0.06	2.43	1.12	1.85	8.74
IV	6.33	0.10	2.57	1.55	1.87	12.71	3.27	0.05	2.44	1.31	1.80	8.93
1956 I	7.05	0.05	2.17	1.67	2.30	13.50	4.09	0.03	2.05	1.57	2.26	10.08
II	7.30	0.05	2.12	1.28	2.23	13.29	4.00	0.02	1.97	1.18	2.17	9.44
III	8.17	0.06	2.77	1.63	2.36	15.36	4.55	0.03	2.59	1.48	2.30	11.01
IV	7.93	0.08	2.89	1.75	2.60	15.59	4.46	0.02	2.65	1.61	2.55	11.34
*1957 I	8.06	0.09	2.38	1.85	2.38	15.11	4.79	0.03	2.16	1.73	2.33	11.09

¹⁾ Näihin lukuihin sisältyvät myös edellisiin ryhmiin kuulumattomat rakennukset, kuten kylmät kesäasunnot, omakotitalojen talousrakennukset yms.

²⁾ I dessa siffror ingår även de byggnader, som ej tillhöra ovan nämnda grupper, såsom kalla sommarbostäder, egna hems ekonomiebyggnader m. m.

³⁾ Including buildings not mentioned above, e.g. summer-houses, sheds etc.

7. Valmistuneet rakennukset — Färdigställda byggnader — Completed buildings

Vuosi ja neljännes År och kvartal Year and quarter	Kaikki rakennukset — Alla byggnader — All buildings						Kivirakennukset — Stenbyggnader — Buildings of stone					
	Asuin- raken- nukset, Bostads- byggnader Residential buildings	Maa- talous- raken- nukset Ekono- miebyg- gnader Farm buildings	Teolli- suus- raken- nukset Industri- byggnader Industrial buildings	Liike- raken- nukset Affärs- byggnader Business buildings	Julkiset raken- nukset Offentliga byggnader Public buildings	Yhteensä ¹⁾ Summa ¹⁾ Total ¹⁾	Asuin- raken- nukset Bostads- byggnader Residential buildings	Maa- talous- raken- nukset Ekono- miebyg- gnader Farm buildings	Teolli- suus- raken- nukset Industri- byggnader Industrial buildings	Liike- raken- nukset Affärs- byggnader Business buildings	Julkiset raken- nukset Offentliga byggnader Public buildings	Yhteensä ¹⁾ Summa ¹⁾ Total ¹⁾
Tilavuus — Kubikinhåll — Cubic capacity — 1 000 000 m ³												
Koko maa — Hela riket — Whole country												
1952	8.85	5.75	2.10	0.99	2.04	21.08	2.43	3.20	1.85	0.72	1.80	10.12
1953	8.44	5.66	1.83	0.70	2.25	20.09	2.31	3.37	1.64	0.51	1.93	9.81
1954	9.36	5.24	2.16	1.38	2.87	22.02	2.88	3.23	1.86	1.09	2.48	11.59
1955	9.47	4.29	2.08	1.04	2.29	20.25	3.04	2.78	1.81	0.72	2.03	10.43
1956	8.82	2.83	3.28	1.31	2.42	19.92	3.74	1.90	2.91	1.00	1.94	11.76
1955 III	2.42	1.50	0.48	0.29	0.53	5.57	0.82	0.96	0.38	0.22	0.44	2.84
IV	3.94	2.00	0.66	0.39	0.83	8.25	1.11	1.32	0.59	0.24	0.72	4.00
1956 I	1.73	0.15	0.85	0.28	0.44	3.59	0.84	0.09	0.74	0.22	0.40	2.33
II	1.53	0.38	0.77	0.34	0.58	3.84	0.75	0.26	0.72	0.26	0.50	2.57
III	2.22	0.87	0.75	0.28	0.79	5.35	1.02	0.56	0.68	0.22	0.60	3.16
IV	3.34	1.43	0.91	0.41	0.61	7.14	1.13	0.99	0.77	0.30	0.44	3.70
*1957 I	1.74	0.28	0.78	0.35	0.60	3.87	0.83	0.18	0.71	0.23	0.52	2.49
Kaupungit- ja kauppalat — Städer och köpingar — Towns and market towns												
1952	3.54	0.06	1.61	0.68	1.16	7.30	2.17	0.03	1.44	0.60	1.12	5.47
1953	3.33	0.07	1.45	0.45	1.05	6.49	2.08	0.01	1.32	0.38	1.01	4.83
1954	4.04	0.03	1.24	0.98	1.37	7.84	2.49	0.00	1.04	0.90	1.33	5.80
1955	4.72	0.02	1.51	0.63	1.29	8.40	2.67	0.01	1.41	0.54	1.24	5.90
1956	5.59	0.07	2.69	0.85	1.38	10.95	3.43	0.04	2.42	0.74	1.27	8.04
1955 I	1.25	0.00	0.43	0.11	0.46	2.29	0.62	0.00	0.40	0.09	0.46	1.57
II	0.63	0.01	0.29	0.12	0.17	1.24	0.32	0.00	0.28	0.10	0.16	0.86
III	1.09	—	0.32	0.19	0.21	1.87	0.75	—	0.30	0.18	0.19	1.43
IV	1.75	0.01	0.47	0.21	0.45	3.00	0.98	0.01	0.43	0.17	0.43	2.04
1956 I	1.44	0.01	0.76	0.19	0.28	2.79	0.79	0.00	0.66	0.16	0.26	1.91
II	1.14	0.05	0.60	0.25	0.42	2.51	0.72	0.04	0.58	0.20	0.40	1.95
III	1.29	0.00	0.58	0.17	0.39	2.56	0.89	0.00	0.55	0.16	0.35	2.01
IV	1.72	0.01	0.75	0.24	0.29	3.09	1.03	0.00	0.63	0.22	0.26	2.17
*1957 I	1.32	0.01	0.70	0.28	0.44	2.79	0.77	0.01	0.65	0.19	0.43	2.06

¹⁾ Näihin lukuihin sisältyvät myös edellisiin ryhmiin kuulumattomat rakennukset, kuten kylmät kesäasunnot, omakotitalojen talusrakennukset yms.
²⁾ I dessa siffror ingår även de byggnader, som ej tillhöra ovan nämnda grupper, såsom kalla sommarbostäder, egna hems ekonomiebyggnader m.m.
³⁾ Including buildings not mentioned above, e.g. summer-houses, sheds etc.

8. Asuntojen tuotanto — Bostadsproduktionen — Dwelling production

Sosiaalisen tutkimustoimiston mukaan — Enligt Byrån för social forskning — According to the Bureau for Social Research

Vuosi ja neljännes År och kvartal Year and quarter	Asuinhuoneistoja Bostadslägenheter Dwellings	Asuinhuoneita Boningsrum Rooms	Huoneistoala m ² Lägenhetsyta m ² Floor area m ²	Asuinhuoneistoja Bostadslägenheter Dwellings	Asuinhuoneita Boningsrum Rooms	Huoneistoala m ² Lägenhetsyta m ² Floor area m ²
Kaupungit — Städer — Towns						
1952	9 606	28 699	..	1 933	5 980	..
1953	8 406	26 206	..	2 492	7 749	..
1954	11 546	32 797	..	2 639	7 744	..
*1955	13 304	37 513	723 027	3 396	10 221	199 056
*1956	15 108	44 749	855 916	3 634	11 436	220 201
*1955 III	2 582	6 466	127 151	954	2 880	55 543
IV	4 850	14 138	273 166	1 229	3 731	72 521
*1956 I	3 456	10 277	195 593	883	2 879	54 645
II	3 177	9 734	185 418	678	2 177	41 803
III	3 903	11 479	217 880	742	2 356	45 917
IV	4 572	13 259	257 025	1 331	4 024	77 836
*1957 I	3 909	11 791	219 589	826	2 640	42 229
Kauppalat — Köpingar — Market towns						

9. Vähittäiskaupan myynnin arvo indeksilukuina
Detaljhandelns försäljningsvärde i form av indextal
Sales value in retail trade, index numbers

1954 = 100
 Tilastollisen päätoimiston vähittäiskauppatilaston mukaan
 Enligt Statistiska centralbyråns detaljhandelsstatistik
 According to the retail trade statistics of the Central Statistical Office

Vuosi ja kuukausi År och månad Year and month	Kaikki vähittäiskaupat Alla detaljhandelsaffärer All retailers	Yleisvähittäiskaupat Allmän detaljhandel General retail shops		Erikoisalojen kaupat Branschaffärer Special shops																
		Tavaratalot ja suurmyymälät Varuhus och storbodlar Department stores	Sekatavarakaupat ¹⁾ Rural retail shops etc. 1)	Ravintolain- ja tupakkakaupat Livemedels och tobaksaffärer Food and tobacco shops	Alkoholiliikkeen myymälät Alkoholiliikkes butikker State liquor shops	Tekstiili-, vaate- ja nahkatavarakaupat Tekstil-, beklädnads- och lädervaraffärer Textile-clothing and leather article shops	Rauta-, sähkö- ja urheiluvaru- ja -huonekalu- ja -kone- ja -konevälinekaupat Järn-, el- och sportaffärer Metalsware, electric and sports article shops	Apteekit Apotek Pharmacies	Muiden toimialojen kaupat Övriga branschaffärer Other special shops											
1955	110	118	108	110	114	108	119	113	114											
1956	122	139	120	119	123	119	132	127	134											
1956 IV	113	120	108	114	128	110	120	134	118											
V	129	135	127	118	116	144	162	123	129											
VI	130	145	127	120	148	134	151	117	137											
VII	118	112	125	116	138	85	145	115	116											
VIII	127	127	131	120	141	104	165	116	133											
IX	122	145	121	119	127	110	136	117	141											
X	136	154	136	127	128	137	146	134	149											
XI	138	182	129	124	121	180	135	139	146											
XII	163	256	148	147	160	187	162	145	215											
*1957 I	103	104	97	114	108	88	88	157	136											
II	109	106	107	115	113	92	97	146	128											
III	118	123	120	129	124	87	112	156	133											
IV	128	128	123	130	135	128	146	157	131											
V	131	130	132	124	115	134	158	142	133											
VI																				

10. Tukkuiliikkeiden kotimainen myynti sekä osuuskauppojen vähittäismyynti
Partiaffärernas inrikes försäljning samt andelsaffärernas minutförsäljning
Sales of domestic wholesalers and retail sales of co-operative societies

Tukkuiliikkeiden kotimainen myynti ¹⁾ Partiaffärernas inrikes försäljning ²⁾ Sales of domestic wholesalers ³⁾	Osuuskauppojen vähittäismyynti ³⁾ Andelsaffärernas minutförsäljning ²⁾ Retail sales of co-operative societies ³⁾
299 631	147 437
336 282	168 829
28 101	12 520
31 671	14 849
28 513	14 679
27 322	14 217
31 725	15 218
30 261	14 880
33 044	16 280
33 194	15 486
28 742	18 262
24 033	11 487
26 247	12 766
31 017	14 471
30 014	14 896
30 491	16 025
	15 167

¹⁾ Myynti käsittää elintarvikkeiden lisäksi tekstiili- ja/tai taloustarvikkeita (maaseudun sekatavarakauppojen ja osuuskauppojen tavanimainen tavarajajitelma) — ²⁾ »Uuden Suomen» mukaan. Liikeyrityslaskennan tulosten perusteella käsittävät tiedot v. 1952 n. 50 % maan kaikkien tukkuiliikkeiden myynnistä — ³⁾ SOK:n ja KK:n tilastojen mukaan. Liikeyrityslaskennan tulosten mukaan käsittävät tiedot v. 1952 kolmannen koko maan vähittäismyynnistä — ⁴⁾ Korjattu luku.
¹⁾ Försäljningen omfattar förutom livsmedel även textilier och/eller hushållsartiklar (typisk varusortiment för lanthandlare och andelslag på landsbygden) — ²⁾ Enligt »Uusi Suomi». Enligt företagsräkningens resultat omfattade uppgifterna för år 1952 omkring 50 % av försäljningen från landets samtliga partiaffärer — ³⁾ Enligt CHF samt KC. Enligt företagsräkningens resultat omfattade uppgifterna för år 1952 en tredjedel av försäljningen från landets samtliga minutförsäljare — ⁴⁾ Korrigerat tal.
¹⁾ Sales consist of food articles and textile and/or household articles (typical rural retail trade) — ²⁾ According to »Uusi Suomi». According to the results of the General Census of Business Establishments the data for 1952 cover about 50 per cent of the total sales of all wholesalers in the country — ³⁾ According to the Finnish Co-operative Wholesale Society Ltd. and the Central Union of Finnish Distributive Societies. According to the General Census of Business Establishments the data for 1952 cover one third of the total sales of all retailers in the country — ⁴⁾ Corrected figure.

11. Tuonnin ja viennin arvo — Värde av importen och exporten — Value of imports and exports

Vuosi ja kuukausi År och månad Year and month	Tuonti — Import — Imports						Vienti — Export — Exports						Viennin (+) tai tuonnin (—) enemmys Överskott av exporten (+) eller importen (—) Export surplus (+) or import surplus (—)	
	Raaka-aineet ja tuotantotarvikkeet Råmaterial och produktionsföremål Of raw materials and production supplies	Siitä teollisuuteen Därav för industrin Of which for industry	Poltto- ja voitelu-aineet Därav för materiel o. smörjmedel Of which for fuels and oils	Valmiit tavarat Färdiga varor Finished goods	Siitä kulutus-tavara-ta Därav konsu-mtions-varor Of which consumers' goods	Koko tuonti Total import Total import	Maa-talou-s-tuot-teet Lant-bruks-produkter Agri-cultural pro-ducts	Metsä-talou-s-tuot-teet Skogs-hus-häll-nings-produkter Forestry pro-ducts	Teolli-suus-tuot-teet Indus-tri-produkter Industrial pro-ducts	Siitä — Därav — Of which	Puu-teolli-suus Träin-dus-tri Wood-work-ing	Paperi-teolli-suus Papp-ers-in-dus-tri Paper indus-try		Metalli- ja kone-pajateolli-suus Metall- och verk-stads-indus-tri Metal industry and engi-neering
1951	91.8	84.6	19.8	43.9	21.9	155.5	3.2	19.0	164.7	56.2	97.2	7.2	186.9	+31.4
1952	97.5	87.9	22.0	62.7	27.1	182.2	5.2	28.4	123.0	42.9	65.3	11.1	156.8	-25.4
1953	65.1	59.9	15.9	40.8	16.8	121.8	4.7	10.2	116.4	43.7	47.9	20.9	131.5	+ 9.7
1954	86.4	80.5	17.3	48.4	19.6	152.1	5.1	13.6	137.5	49.7	61.7	21.0	156.6	+ 4.5
1955	94.9	86.3	21.5	60.5	26.3	176.9	3.9	19.9	157.3	51.3	75.8	24.8	181.2	+ 4.3
*1956	104.3	93.4	27.4	71.8	28.4	203.5	6.2	17.3	154.5	40.5	81.8	25.1	178.0	-25.5
*1956 I-III	18.6	15.4	4.4	15.5	5.0	38.5	1.1	0.9	22.8	5.2	13.0	3.8	24.8	-13.7
I-VI	47.5	41.5	10.2	35.2	13.6	92.9	2.8	4.0	63.9	15.1	36.5	10.0	70.7	-22.2
I-IX	75.0	66.6	18.0	54.9	20.6	147.9	4.4	13.3	108.8	29.9	58.8	15.1	126.5	-21.4
I-XII	104.3	93.4	27.4	71.8	28.4	203.5	6.2	17.3	154.5	40.5	81.8	25.1	178.0	-25.5
*1957 I-III	27.9	24.9	10.7	15.7	6.7	54.3	2.0	1.7	32.5	6.6	20.5	4.1	36.2	-18.1
IV	7.9	6.9	2.8	5.3	2.3	16.0	0.8	0.7	12.8	2.3	8.1	1.9	14.3	- 1.7
V	9.3	8.2	3.3	5.8	2.8	18.4	0.9	0.8	13.2	2.9	7.5	2.1	14.9	- 3.5
VI						16.3							17.6	+ 1.3

Mrd. mk — 1 000 million markkas

12. Tuonnin ja viennin volyyymi-indeksi — Volymindex för importen och exporten — Volume index for imports and exports
1954 = 100. Ulkomaankauppatilaston mukaan — Enligt utrikeshandelstatistiken — According to Foreign Trade Statistics

Vuosi ja neljännes År och kvartal Year and quarter	Tuonti — Import — Imports (cif)								Vienti — Export — Exports (fob)							
	Yleisindeksi Totalindex	Raaka-aineet ja tuotanto- tarvikkeet Råmaterial och produktions- förmådenheter Raw materials and production supplies	Siitä Därav Of which		Poltto- ja voiteluaineet Bränslematerial o. smörjmedel Fuels and oils	Valmiit tavarat Färdiga varor Finished goods	Siitä Därav Of which		Yleisindeksi Totalindex	Maataloustuotteet Lantbruksprodukter Agricultural products	Metallituotteet Skogsushallnings produkter Forestry products	Teollisuustuotteet Industriprodukter Industrial products	Siitä Därav Of which			
			Maatalous Lantbruk Agriculture	Teollisuus Industri Industry			Kulustustavarat Konsumtionsvaror Consumers' goods	Investointitavarat Varor för investering					Rautateollisuus Järnteollisuus Iron/Steel industry	Paperiteollisuus Pappersindustri Paper industry	Metalli- ja konepaja- teollisuus Metall- och verkstads- industri Metal industry and engineering	
1951.....	83	82	101	81	83	86	81	93	87	68	140	84	115	88	32	
1952.....	99	89	125	86	90	126	129	121	77	109	127	71	87	72	45	
1953.....	76	69	80	69	82	84	86	83	86	93	68	87	92	85	92	
1954.....	100	100	100	100	100	100	100	100	100	100	100	100	100	100	100	
1955.....	116	110	133	108	113	128	124	136	109	76	133	108	98	117	103	
*1956.....	129	118	164	115	124	150	156	143	107	132	116	106	78	122	116	
1953 IV....	67	63	73	62	70	73	67	85	88	128	76	87	84	84	102	
1955 I....	112	113	192	109	135	100	85	122	109	82	133	109	96	114	118	
II....	135	127	136	127	131	149	155	143	108	60	99	110	108	121	84	
III....	116	104	81	106	118	141	149	133	117	76	145	113	105	123	118	
IV....	104	100	135	96	88	120	110	141	102	86	139	100	84	110	97	
*1956 I....	116	106	250	95	99	138	155	113	87	76	93	86	67	94	102	
II....	150	140	147	140	135	171	180	159	117	142	88	118	86	137	118	
III....	133	115	148	113	130	174	185	158	112	149	137	107	81	131	92	
IV....	111	107	118	110	117	112	99	131	106	158	111	105	75	119	118	
*1957 I....	156	154	211	149	198	140	140	140	133	160	174	131	100	149	106	
II....	126	112	128	110	185	128	135	118	120	251	95	120	95	133	109	

13. Tärkeimpien tavarain tuonti — Importen av viktigare varor — Imports of certain commodities

Vuosi ja kuukausi År och månad Year and month	Silli, suolattu Sill, saltad Herring, salted	Kahvi, paah- tamaton Kaffe, orostat Coffee, not roasted	Vehnä, jauha- maton Vete, omalet Wheat, not milled	Ruis, jauha- maton Åg, omalen Rye, not milled	Riisi ja riisi- suurimot Ris och risgryn Rice and rice groat	Perunajauho Potatismjöl Potato secula	Sianhna (lard) Svinlster (lard) Lard	Sokeri Socker Sugar
	1 000 kg							
1951.....	4 467	14 771	214 495	102 959	7 127	6 254	66	107 198
1952.....	3 265	21 791	315 948	127 176	9 929	2 980	139	120 514
1953.....	4 492	23 017	249 163	106 369	6 840	322	647	123 135
1954.....	4 283	27 956	210 650	71 140	18 130	6 401	91	102 395
1955.....	1 585	29 786	261 434	112 125	15 406	10 539	83	153 929
1956.....	1 529	32 649	276 105	124 970	14 917	5 253	91	140 732
1955 XII....	116	3 192	23 271	23 719	4 465	2 360	11	13 407
1956 I....	345	1 768	13 687	23 151	620	42	7	8 585
II....	464	3 011	11 773	6 786	200	43	9	9 438
III....	—	1 734	1 164	—	952	10	7	4 209
IV....	133	2 725	27 891	10 254	154	113	15	17 609
V....	30	2 912	60 801	15 754	1 758	866	—	14 428
VI....	160	2 288	10 913	8 834	1 200	579	—	14 500
VII....	—	2 535	22 779	703	998	1 368	—	9 647
VIII....	16	3 712	26 602	12 266	909	1 811	3	17 284
IX....	90	2 285	—	22 230	1 387	233	11	10 734
X....	83	3 709	45 653	9 171	1 231	31	12	24 541
XI....	202	4 274	29 459	4 101	1 229	124	17	2 514
XII....	6	1 696	25 383	11 720	4 279	33	10	7 243
*1957 I....	318	1 671	17 248	9 735	1 571	—	9	6 006
II....	159	1 794	4 389	2 985	656	61	1	10 916
III....	115	3 460	30 808	6 536	474	15	10	9 023
IV....	72	2 296	30 957	15 291	838	11	58	10 843
V....	3	2 215	19 665	9 507	1 259	14	9	13 265
VI....	—	2 818	14 020	8 978	1 051	11	4	13 613

13. Tärkeimpien tavarain tuonti (jatk.) — Importen av viktigare varor (forts.) — Imports of certain commodities (cont.)

Vuosi ja kuukausi År och månad Year and month	Öljykakut, öljykakkujauhot ja -rouheet Oljekakor, oljekaksmjöl och -kross ¹⁾	Tupakka, valmistamaton Tobak, orabetad Raw tobacco	Keittosuola Koksalt Common salt	Rikki Svavel Sulphur	Kivhiili Stenkol Coal	Koksi Koks Coke	Moottoripetrol ja paloöljy Motorpetroleum och fotogen Motor petroleum and kerosene	Bensiini Bensin Motor spirits
	1 000 kg							1 000 l
1951	75 465	4 613	106 273	36 513	1 991 357	345 235	53 137	362 739
1952	96 966	4 872	91 029	27 652	2 241 499	346 840	63 615	388 312
1953	47 691	4 732	93 681	20 745	1 701 886	201 209	71 604	415 001
1954	51 959	5 121	126 537	42 795	1 696 944	479 734	70 028	462 442
1955	89 968	5 115	142 051	53 658	2 076 438	431 152	71 730	492 813
1956	134 321	5 330	138 008	60 729	1 995 384	515 256	72 448	480 583
1955 XII	6 128	459	17 354	9 550	176 167	79 787	8 191	51 985
1956 I	20 340	559	5 404	2 842	98 986	38 680	4 710	16 028
II	39 021	564	1 108	1 952	77 751	34 390	5 412	29 804
III	1 650	208	2 638	554	16 803	5 281	4 049	50 232
IV	8 874	443	635	1 208	35 057	36 416	3 774	29 860
V	6 443	428	12 297	6 326	118 125	46 736	5 765	31 697
VI	7 176	572	19 927	5 877	263 644	44 130	4 820	36 623
VII	10 859	249	24 371	3 395	208 092	20 725	2 323	44 423
VIII	6 991	555	21 875	6 033	273 883	48 122	7 687	47 874
IX	3 555	454	10 412	5 896	249 745	59 495	7 186	39 653
X	6 264	452	18 206	7 065	250 740	62 194	8 592	52 588
XI	8 871	587	6 890	9 422	207 797	60 523	5 954	41 416
XII	14 277	259	14 245	10 159	194 161	58 564	12 176	60 385
*1957 I	15 096	444	1 418	5 860	185 797	93 408	4 419	40 710
II	5 389	469	1 880	459	163 195	48 785	4 458	39 054
III	18 382	475	3 803	15	221 541	29 942	2 310	48 288
IV	8 960	351	5 570	548	198 357	25 684	3 279	39 482
V	11 082	507	18 848	4 425	289 414	4 501	2 794	32 737
VI	161	558	17 173	13 610	313 741	16 155	5 476	40 072

¹⁾ Oil cake, oil cake meal and grits.

Vuosi ja kuukausi År och månad Year and month	Typpi- lannoitteet Kvävegödningsmedel Nitrogen fertilizers	Fosfaatti- lannoitteet Fosfatgödningsmedel Phosphated fertilizers	Kalli- lannoitteet Kaligödningsmedel Potash fertilizers	Nautaeläinten vuodat, tuoreet tai suolatut Hudar- av nötkreatur, färska eller saltade ¹⁾	Raaka kautsu ja kautsu- jätteet Rå kautschuk o. kautschuk- avfall ²⁾	Laatat, levyt ja pasta vul- kanisoimatto- masta kaut- susta—Plattor, skivor o. pasta av ovulkanise- rad kautschuk ³⁾	Autonrenkaat Automobil- ringar Automobile tyres and tubes	Villa Ull Wool	Villa- ja karva- kankaat Tyger av ull och av djur hår Woven wool and hair fabrics
	1 000 kg								
1951	99 469	357 498	73 324	7 073	876	6 602	3 177	4 800	1 019
1952	133 042	295 955	100 440	3 414	681	2 850	1 548	4 259	1 199
1953	84 502	167 069	91 315	4 245	1 075	3 880	822	4 278	525
1954	101 464	253 632	88 590	4 514	1 545	5 870	2 617	5 245	880
1955	87 892	231 261	96 510	5 978	1 962	5 907	3 820	5 407	1 316
1956	110 038	243 649	111 620	5 232	2 692	6 689	3 514	5 996	1 519
1955 XII	11 257	20 891	9 248	460	197	372	223	520	106
1956 I	8 334	4 537	10 903	142	161	729	195	431	155
II	6 523	9 930	—	139	140	737	167	448	85
III	0	5 671	1 700	102	42	66	110	109	24
IV	2 054	26 836	—	435	86	1 633	290	668	125
V	15 998	35 857	17 515	610	243	492	322	683	161
VI	12 739	36 312	11 068	479	317	10	362	476	109
VII	15 045	5 911	16 038	769	222	387	345	400	186
VIII	2 663	10 302	6 187	347	340	726	339	437	133
IX	16 347	22 259	14 804	546	240	821	347	591	124
X	14 254	34 341	17 700	524	292	178	371	633	190
XI	10 576	16 187	6 582	709	409	874	410	632	128
XII	5 505	35 506	9 123	430	200	36	256	488	99
*1957 I	2 237	39 798	5 641	700	296	1 469	339	562	130
II	4 988	19 350	6 424	1 475	171	73	195	519	90
III	3 457	8 060	5 931	513	192	467	288	476	97
IV	14 126	20 471	7 299	410	199	247	183	353	91
V	9 975	48 249	11 581	146	206	605	259	322	108
VI	3 684	38 657	8 747	100	173	841	184	420	121

¹⁾ Uncured or salted neat hides — ²⁾ Raw rubber and rubber waste — ³⁾ Plates sheets and pastes of non-vulcanized rubber.

13. Tärkeimpien tavarain tuonti (jatk.) — Importen av viktigare varor (forts.) — Imports of certain commodities (cont.)

Vuosi ja kuukausi År och månad Year and month	Puuvilla Bomull Cotton	Puuvilla- kankaat Tyger av bomull Woven cotton fabrics	Tiilet, tulen- kestävät Tegel, eldfasta Fireproof bricks	Takkirauta, Tackjärn Pig-iron	Tankorauta ja -teräs Stångjärn och -stål Iron and steel bars	Rauta- ja teräslevy Järn- och stål- plåt Sheet iron and steel	Generaattorit, moottorit yms. sähkökoneet Generatorer, motorer o. a. d. elekt. maskiner Generators, motors and other electric machines	Autot ja ni- den alustat Automobiler och under- reden till dem Automobiles and automobile chassis
	1 000 kg							
1951	12 943	4 276	17 614	7 518	127 180	116 227	4 130	18 699
1952	14 270	7 255	18 887	21 475	132 896	124 546	4 191	26 448
1953	10 237	2 739	11 325	6 446	40 105	79 356	4 111	10 365
1954	19 305	2 577	10 484	50 403	95 040	157 848	4 957	14 558
1955	14 632	2 685	12 230	7 720	114 586	154 600	4 337	26 345
1956	14 927	2 991	11 533	6 569	110 751	165 335	4 358	30 172
1955 XII ..	1 619	217	1 454	1 149	7 772	9 521	1 026	2 187
1956 I ..	2 315	249	736	310	6 074	10 251	279	1 935
II ..	897	174	503	10	4 832	7 244	233	2 325
III ..	—	33	419	15	2 806	5 977	89	1 136
IV ..	1 844	295	521	20	6 983	13 066	219	2 931
V ..	2 156	315	760	270	13 465	17 962	233	4 264
VI ..	841	281	1 501	679	10 783	18 204	368	2 423
VII ..	234	307	1 922	215	14 068	14 837	431	3 385
VIII ..	270	302	788	525	11 815	15 664	304	2 818
IX ..	5	300	881	1 307	11 705	16 659	900	2 041
X ..	1 213	262	1 646	1 955	9 096	16 514	432	2 807
XI ..	1 642	261	957	927	10 983	15 961	535	2 170
XII ..	3 510	212	899	336	8 141	12 996	335	1 937
*1957 I ..	2 727	279	603	445	11 887	19 626	1 195	1 887
II ..	2 704	266	655	157	7 141	15 200	646	2 016
III ..	1 398	217	1 293	251	8 374	16 660	388	2 890
IV ..	421	273	456	212	7 007	10 780	572	3 090
V ..	1 513	319	913	253	4 895	14 500	352	3 043
VI ..	1 096	172	1 133	264	6 373	13 440	189	2 616

14. Tärkeimpien tavarain vienti — Exporten av viktigare varor — Exports of certain commodities

Vuosi ja kuukausi År och månad Year and month	Stanliha ja sillava Svinkött och fläsk Pork and lard	Juusto Ost Cheese	Malm ¹⁾ Malm ²⁾ Ores ³⁾	Tulitikut Tänd- stickor Matches	Pyöreä puutavara — Rundvirke — Round wood			Vaneri Fäner Plywood and veneers	Sahattu puutavara Sågade trävaror Sawn wood
	1 000 kg				k-m ³ — f-m ³			stds	
1951	532	7 973	8 371	1 398	5 304 698	3 477 759	1 121 918	279 231	875 003
1952	—	9 522	7 000	1 268	5 112 003	2 631 099	1 653 143	221 850	611 180
1953	—	10 800	84 970	1 178	2 387 881	1 431 398	587 652	216 056	688 179
1954	5 959	11 299	251 692	1 064	3 620 375	2 146 296	966 409	297 923	733 390
1955	969	11 566	408 023	1 232	4 977 150	3 083 773	1 457 106	320 664	785 740
1956	—	12 484	499 327	1 206	4 424 008	2 456 857	1 516 006	229 834	648 030
1955 XII ..	15	1 447	25 104	127	215 513	112 638	88 670	23 737	50 918
1956 I ..	—	570	2 867	92	138 506	95 189	27 501	21 328	40 139
II ..	—	983	13	105	58 358	42 948	12 129	10 032	23 580
III ..	—	541	—	6	34 659	26 698	6 303	7 705	8 207
IV ..	—	1 036	2 654	176	101 498	56 029	37 762	22 449	16 093
V ..	—	1 454	11 410	90	166 275	122 442	21 964	25 565	44 830
VI ..	—	709	45 758	85	511 254	346 795	123 491	22 503	85 119
VII ..	—	795	89 146	56	802 575	461 697	236 712	21 505	90 243
VIII ..	—	947	110 373	165	856 119	445 636	322 569	15 199	91 307
IX ..	—	935	105 282	86	731 512	347 982	319 758	18 188	80 851
X ..	—	1 306	59 766	115	581 161	267 393	270 300	22 250	71 083
XI ..	—	1 200	54 832	58	307 913	156 165	100 925	20 627	52 671
XII ..	—	2 008	17 226	172	134 178	87 883	36 592	22 483	43 907
*1957 I ..	—	783	12 316	55	160 321	122 837	25 161	18 847	47 744
II ..	—	395	6 421	38	168 947	135 213	25 900	23 306	26 116
III ..	—	886	9 548	100	99 322	63 364	19 024	22 634	23 657
IV ..	—	1 445	8 819	126	188 358	121 748	50 237	22 791	32 114
V ..	—	940	55 666	94	210 207	164 118	31 705	20 901	45 839
VI ..	—	1 408	87 513	90	380 227	249 569	104 086	20 676	85 365

1) Kuparimalmia lukuunottamatta.

2) Förutom kopparmalm.

3) Excluding copper ore.

14. Tärkeimpien tavarain vienti (jatk.) — Exporten av viktigare varor (forts.) — Exports of certain commodities (cont.)

Vuosi ja kuukausi År och månad Year and month	Puutalot ja -parakit Trähus och -baracker. Prefabricated houses and barracks	Ovet Dörrar Doors	Lankarullat Trådrullar Spools	Puuhloke ¹⁾ Slipmassa ¹⁾ Mechanical wood pulp ¹⁾	Sulfittiselluloosa ¹⁾ Sulficellulosa ¹⁾ Chemical wood pulp, sulphite ¹⁾	Sulfaattiselluloosa ¹⁾ Sulfatcellulosa ¹⁾ Chemical wood pulp sulphate ¹⁾	Pahvi- ja kartonki Papp och kartong Cardboard	Sanomalehtipaperi Tidningspapper Newsprint paper	Painopaperi, muu Tryckpapper annat Printing paper other qualities
	1 000 m ²	1 000 kg							
1951.....	1 038	3 552	3 436	209 738	593 718	387 824	164 763	382 444	81 612
1952.....	1 049	2 862	1 167	143 443	476 502	245 423	109 201	392 442	71 222
1953.....	897	2 232	1 143	203 532	464 124	322 923	120 701	402 181	85 196
1954.....	788	898	1 542	193 177	580 395	374 992	160 642	391 750	93 191
1955.....	296	747	1 595	182 841	682 015	446 790	170 720	470 070	124 040
1956.....	²⁾ 263	4 588	1 783	185 520	678 812	452 290	154 819	536 868	147 942
1955 XII ..	13	5	100	14 234	60 049	40 403	13 634	40 233	11 798
1956 I ..	9	2	188	14 340	56 602	36 687	14 097	34 901	9 350
II ..	30	12	79	7 985	27 526	15 227	8 524	25 782	9 797
III ..	1	—	46	7 525	19 435	16 357	5 765	23 840	5 793
IV ..	0	5	192	12 487	56 984	29 201	14 441	33 635	10 103
V ..	2	7	191	22 204	67 510	37 833	15 780	74 320	18 302
VI ..	38	5	175	22 806	75 170	64 114	13 232	48 847	12 725
VII ..	63	587	118	19 906	67 713	38 001	12 922	49 603	13 932
VIII ..	42	408	128	14 465	54 919	45 397	11 102	51 347	13 726
IX ..	51	700	138	13 433	61 955	41 808	13 067	46 051	13 752
X ..	4	1 346	167	22 817	69 336	41 063	14 688	50 347	15 105
XI ..	7	1 036	189	11 680	52 810	39 820	15 430	49 784	13 479
XII ..	16	475	172	15 872	68 852	46 782	15 771	48 411	11 878
*1957 I ..	7	3	175	11 770	55 656	35 619	15 245	48 645	13 306
II ..	1	—	191	11 664	47 827	31 489	16 405	48 592	12 739
III ..	0	105	189	9 673	56 133	30 074	13 726	39 139	11 149
IV ..	3	218	174	17 941	56 836	35 733	17 170	55 004	16 104
V ..	4	234	197	12 471	61 851	43 604	15 241	53 759	13 277
VI ..	4	248	143	14 963	54 137	43 148	13 550	48 730	11 971

¹⁾ Kuivaa painoa.¹⁾ Torr vikt.¹⁾ Dry weight.²⁾ 24 018 tonnia, tons.

Vuosi ja kuukausi År och månad Year and month	Käärepaperi — Omlagspapper — Wrapping paper		Tapetti- paperi Tapet- papper Wall paper	Paperi, muu Papper, annat Other papers	Pahvi- ja paperiteokset Arbeten av papp o. papper Cardboard and paper products	Asbesti Asbest Asbestos	Keraamiset taloussineet Keramiska hushållsföremål Household ceramics	Takkirauta ja ferrolegeringit Tackjärn och ferrolegeringar Pigiron and ferro alloys	Kupari, val- mistamaton sekä romu Koppar, oarb. samt skrot Crude and scrap copper
	Yhteensä Summa Total	Voimapaperi Kraftpapper Kraft paper							
	1 000 kg								
1951.....	131 175	97 744	4 292	5 652	7 110	2 927	2 158	13 932	4 271
1952.....	97 213	68 977	1 692	6 519	4 880	2 490	1 136	7 170	1 725
1953.....	177 151	140 324	4 546	7 519	6 364	3 016	884	3 074	2 411
1954.....	247 948	200 812	5 504	12 447	16 953	3 941	794	1 047	1 443
1955.....	293 796	242 201	3 602	13 340	22 763	4 539	703	15 622	1 305
1956.....	297 597	246 615	2 656	11 664	33 666	5 002	477	1 870	1 336
1955 XII ..	25 028	20 318	316	1 302	3 616	907	58	6 486	121
1956 I ..	23 974	20 096	78	876	1 655	356	38	1 000	57
II ..	14 949	10 634	130	842	3 716	310	25	50	91
III ..	10 055	8 544	78	415	1 008	—	8	80	451
IV ..	21 972	17 731	121	858	2 307	156	43	—	61
V ..	31 504	26 572	348	1 263	3 405	275	65	2	55
VI ..	31 152	26 167	202	956	3 773	520	33	248	221
VII ..	23 542	18 751	291	1 085	3 072	371	45	—	5
VIII ..	27 475	22 935	66	1 007	2 780	395	41	—	—
IX ..	27 894	23 128	287	1 204	3 359	626	61	246	2
X ..	25 673	21 535	120	994	3 687	630	48	49	232
XI ..	28 687	24 052	478	1 095	2 650	546	58	140	110
XII ..	30 720	26 470	457	1 069	2 254	817	12	55	51
*1957 I ..	25 412	21 755	432	791	3 346	719	31	894	2
II ..	33 575	29 337	205	1 062	3 717	304	28	193	103
III ..	26 385	21 325	231	916	4 275	448	29	730	271
IV ..	37 097	31 534	261	966	3 910	785	36	11 327	50
V ..	23 093	18 778	268	931	3 029	627	60	9 318	415
VI ..	31 921	27 737	679	748	3 020	769	41	—	58

15. Rahalaitosten ottolainaus yleisöltä — Penninginrättningarnas inlåning från allmänheten — Deposits in banking establishments

Vuoden ja kuukauden lopussa Vid utgången av End of	Liikepankit Affärsbanker Commercial banks			Kiinnitysluottolaitokset Hypoteksinrättningar Mortgage banks			Säästöpankit Sparbanker Savings banks			Postisäästöpankki Postsparbanken Post Office Savings Bank	
	Talletukset Depositorer Deposits	Shekkitilitit Check-räkningar Cheque accounts	Yhteensä Summa Total	Talletukset Depositorer Deposits	Shekkitilitit Check-räkningar Cheque accounts	Yhteensä Summa Total	Talletukset Depositorer Deposits	Shekkitilitit Check-räkningar Cheque accounts	Yhteensä Summa Total	Talletukset Depositorer Deposits	
	Milj. mk — Million markkas										
1951	46 678	42 768	89 446	6	9	15	51 790	2 894	54 684	18 243	
1952	59 742	28 020	87 762	37	9	46	65 344	3 150	68 494	23 562	
1953	70 455	32 112	102 567	36	5	41	76 709	3 346	80 055	27 074	
1954	83 444	34 913	118 357	33	7	40	92 174	4 129	96 303	30 079	
1955	97 794	36 588	134 382	40	8	48	108 541	4 618	113 159	33 073	
1956	96 807	38 614	135 421	38	13	51	112 402	4 670	117 072	34 162	
1956	IV	98 564	33 982	132 546	38	11	49	110 268	4 432	114 700	33 842
	V	97 684	33 619	131 303	38	27	65	109 704	4 557	114 261	33 401
	VI	96 287	39 536	135 823	38	18	56	108 087	4 636	112 723	32 983
	VII	95 701	37 040	132 741	38	12	50	108 382	4 836	113 218	33 136
	VIII	94 685	34 995	129 680	38	19	57	107 983	4 893	112 876	33 096
	IX	94 176	36 666	130 842	38	18	56	107 675	4 291	111 966	33 209
	X	93 059	40 382	133 441	38	27	65	107 979	5 058	113 037	33 170
	XI	91 960	38 283	130 243	38	24	62	107 641	4 557	112 198	33 001
	XII	96 807	38 614	135 421	38	13	51	112 402	4 670	117 072	34 162
1957	I	97 684	36 315	133 999	37	19	56	113 247	4 430	117 677	34 489
	II	99 394	32 923	132 317	37	30	67	114 321	4 283	118 604	34 930
	III	99 814	31 697	131 511	35	31	66	115 216	4 336	119 552	35 571
	IV	100 428	34 730	135 158	36	33	69	115 229	4 498	119 727	35 115
	V	100 277	32 867	133 144	35	30	65	114 768	4 176	118 944	34 654
	VI	98 735	31 562	130 297	36	11	47	112 709	3 760	116 469	34 215

Vuoden ja kuukauden lopussa Vid utgången av End of	Osuskassojen Keskus Oy Andelskassornas Central Ab Central Bank for co-operative credit societies			Osuskassat Andelskassor Co-operative Credit Societies			Osuuskauppojen säästökassat Handelslagens sparkassor Consumers' co-operative societies	Kaikkiaan Inalles Grand total			
	Talletukset Depositorer Deposits	Shekkitilitit Check-räkningar Cheque accounts	Yhteensä Summa Total	Säästötilit Spar-räkningar Savings accounts	Shekkitilitit Check-räkningar Cheque accounts	Yhteensä Summa Total	Talletukset Depositorer Deposits	Talletukset Depositorer Deposits	Shekkitilitit Check-räkningar Cheque accounts	Yhteensä Summa Total	
	Milj. mk — Million markkas										
1951	280	285	565	29 430	2 107	31 537	8 443	154 870	48 063	202 933	
1952	241	99	340	36 982	2 132	39 114	10 798	196 706	33 410	230 116	
1953	289	287	576	42 248	2 157	44 405	11 951	228 762	37 907	266 669	
1954	308	394	702	51 742	2 665	54 407	13 415	271 195	42 108	313 303	
1955	332	172	504	60 807	2 895	63 702	15 255	315 842	44 281	360 123	
1956	293	114	407	63 296	2 546	65 842	16 013	323 011	45 957	368 968	
1956	IV	323	165	488	62 455	2 503	64 958	15 832	321 322	41 093	362 415
	V	413	126	539	62 063	2 470	64 533	15 691	318 994	40 799	359 793
	VI	377	198	575	61 184	2 868	64 052	15 409	314 365	47 256	361 621
	VII	340	172	512	61 439	3 038	64 477	15 362	314 398	45 098	359 496
	VIII	331	94	425	61 255	3 118	64 373	15 284	312 672	43 119	355 791
	IX	306	73	379	60 853	2 738	63 591	15 253	311 510	43 786	355 296
	X	281	89	370	60 937	3 047	63 984	15 380	310 844	48 603	359 447
	XI	266	118	384	60 862	2 637	63 499	15 380	309 148	45 619	354 767
	XII	293	114	407	63 296	2 546	65 842	16 013	323 011	45 957	368 968
1957	I	270	207	477	63 917	2 410	66 327	16 347	325 991	43 381	369 372
	II	267	193	460	64 772	2 435	67 207	16 635	330 356	39 864	370 220
	III	355	106	461	65 751	2 405	68 156	16 933	333 675	38 575	372 250
	IV	362	158	520	66 100	2 632	68 732	16 892	334 162	42 051	376 213
	V	515	99	614	65 726	2 534	68 260	16 813	332 788	39 706	372 494
	VI	521	95	616	64 417	2 291	66 708	16 578	327 211	37 719	364 930

16. Rahalaitosten antolainaus yleisölle — Penninginrättningarnas utlåning till allmänheten — Loans by banking establishments

Vuoden ja kuukauden lopussa Vid utgången av End of	Suomen Pankki Finlands Bank Bank of Finland				Liikepankit Affärsbanker Commercial banks				Säästöpankit Sparbanker Savings banks				Posti- säästö- pankki ¹⁾ Post- spar- banken ¹⁾ Post Office Savings Bank ²⁾
	Vekselit Växlar Bills	Shekkitilit Check- räkningar Cheque accounts	Muu lainananto Annan kredit- givning Other advances	Yhteensä Summa Total	Vekselit Växlar Bills	Shekkitilit Check- räkningar Cheque accounts	Muu lainananto Annan kredit- givning Other advances	Yhteensä Summa Total	Vekselit Växlar Bills	Shekkitilit Check- räkningar Cheque accounts	Muu lainananto Annan kredit- givning Other advances	Yhteensä Summa Total	
	Milj. mk — Million markkas												
1951	11 567	596	5 815	17 978	49 884	9 997	25 697	85 578	1 680	1 452	42 422	45 554	8 508
1952	14 678	225	12 471	27 374	64 809	11 562	28 510	104 881	2 212	2 164	55 448	59 824	13 402
1953	13 812	398	15 127	29 337	61 696	10 865	33 098	105 659	2 472	2 396	65 643	70 511	18 782
1954	11 940	—	14 129	26 069	73 234	14 048	41 673	128 955	2 707	2 509	77 231	82 447	22 123
1955	14 437	490	15 867	30 794	87 039	17 159	51 238	155 436	3 361	3 037	90 056	96 454	24 866
1956	14 922	862	18 066	33 850	88 002	18 697	55 964	162 663	3 455	3 168	96 207	102 830	26 232
1956 IV	19 782	515	17 696	37 993	91 181	18 808	52 756	162 745	3 706	3 108	92 594	99 408	25 532
V	20 538	551	19 454	40 593	90 938	17 504	53 103	161 545	3 681	3 109	93 107	99 897	25 637
VI	19 985	450	21 623	42 058	91 212	18 659	53 304	163 175	3 625	3 191	92 948	99 764	25 791
VII	18 763	606	21 317	40 686	92 436	16 901	53 461	162 798	3 696	3 131	93 426	100 253	25 929
VIII	17 025	617	20 913	38 555	89 662	16 311	53 787	159 760	3 636	2 953	94 362	100 951	26 210
IX	16 600	737	21 026	38 363	89 120	18 320	54 487	161 927	3 640	3 204	95 058	101 902	26 345
X	16 517	573	19 565	36 655	88 122	15 978	54 845	158 945	3 467	3 077	95 874	102 418	25 940
XI	15 958	531	18 729	35 218	86 634	16 501	55 588	158 723	3 417	3 040	96 338	102 795	26 206
XII	14 922	862	18 066	33 850	88 002	18 697	55 964	162 663	3 455	3 168	96 207	102 830	26 232
1957 I	15 427	479	17 814	33 720	89 073	18 159	55 287	162 519	3 703	3 268	96 558	103 529	26 291
II	15 755	580	18 223	34 558	89 597	19 151	55 594	164 342	3 719	3 426	96 723	103 868	26 432
III	17 181	647	18 554	36 382	91 833	20 695	55 239	167 767	3 916	3 432	96 895	104 243	26 511
IV	16 983	607	19 021	36 611	90 896	17 477	55 334	163 707	4 016	3 461	97 280	104 757	26 443
V	16 943	477	19 775	37 195	89 259	18 593	54 900	162 752	4 168	3 534	97 724	105 426	26 502
VI	17 484	693	21 180	39 357	88 235	19 896	54 576	162 707	4 123	3 745	97 347	105 215	26 559

¹⁾ Mukaanluettuihin yksityiset obligatiolainat.
²⁾ Inkl. privata obligationslån.
³⁾ Including the private bonded loans.

Vuoden ja kuukauden lopussa Vid utgången av End of	Kiinnitysluot- tolaitokset Hypoteke- inrättningar Mortgage banks				Osuuskassojen Keskus Oy Andelskassornas Central Ab Central Bank for co-operative credit societies				Osuuskassat Andelskassor Co-operative Credit Societies				Kaikkiaan Inalles Grand total			
	Lainat Lån Loans	Vekselit Växlar Bills	Shekkitilit Check- räkningar Cheque accounts	Muu lainananto Annan kredit- givning Other advances	Yhteensä Summa Total	Shekkitilit Check- räkningar Cheque accounts	Muu lainananto Annan kredit- givning Other advances	Yhteensä Summa Total	Vekselit Växlar Bills	Shekkitilit Check- räkningar Cheque accounts	Muu lainananto Annan kredit- givning Other advances	Yhteensä Summa Total	Lainat Lån Loans	Vekselit Växlar Bills	Shekkitilit Check- räkningar Cheque accounts	Muu lainananto Annan kredit- givning Other advances
	Milj. mk — Million markkas															
1951	4 425	3 081	278	1 021	4 380	2 184	35 285	37 469	66 212	14 507	123 173	203 892				
1952	5 379	3 085	657	1 292	5 034	2 656	43 004	45 660	84 784	17 264	159 506	261 554				
1953	9 847	3 404	297	1 306	5 007	2 720	49 030	51 750	81 384	16 676	192 833	290 893				
1954	12 773	3 259	178	2 070	5 507	2 754	56 436	59 190	91 140	19 489	226 435	337 064				
1955	13 599	3 723	243	240	4 206	2 987	65 676	68 663	108 560	23 916	261 542	394 018				
1956	14 690	5 160	351	268	5 779	3 154	67 114	70 268	111 539	26 232	278 541	416 312				
1956 IV	13 380	3 479	217	322	4 018	3 104	66 191	69 295	118 148	25 752	268 471	412 371				
V	13 382	4 198	243	319	4 760	3 100	66 234	69 334	119 405	24 507	271 236	415 148				
VI	13 411	4 700	283	335	5 318	3 176	66 104	69 280	119 522	25 759	273 516	418 797				
VII	13 992	4 993	229	336	5 558	2 985	66 423	69 408	119 888	23 852	274 884	418 624				
VIII	14 059	4 721	174	349	5 244	2 840	66 894	69 734	115 044	22 895	276 574	414 513				
IX	14 446	4 421	603	351	5 375	3 222	66 962	70 184	113 781	26 086	278 675	418 542				
X	14 646	4 545	271	351	5 167	3 100	66 977	70 077	112 651	22 999	278 198	413 848				
XI	14 781	4 655	327	359	5 341	3 199	66 942	70 141	110 664	23 598	278 943	413 205				
XII	14 690	5 160	351	268	5 779	3 154	67 114	70 268	111 539	26 232	278 541	416 312				
1957 I	14 763	5 125	235	253	5 613	3 286	68 014	71 300	113 328	25 427	278 980	417 735				
II	14 799	4 961	304	290	5 555	3 379	68 083	71 462	114 032	26 840	280 144	421 016				
III	14 833	4 725	349	307	5 381	3 477	67 971	71 448	117 655	28 600	280 310	426 565				
IV	14 800	4 818	210	309	5 337	3 283	68 373	71 656	116 713	25 038	281 560	423 311				
V	14 887	5 063	254	337	5 654	3 348	68 846	72 194	115 433	26 206	282 971	424 610				
VI	14 880	5 187	439	337	5 963	3 638	68 630	72 268	115 029	28 411	283 509	426 949				

17. Suomen Pankki — Finlands Bank — The Bank of Finland

a. Tärkeimmät tilit ja setelinanto-oikeus — Viktigare konton och sedelutgivningsrätt
Certain accounts and right of note issue

Vuoden ja kuukauden lopussa Vid utgången av End of	Ensisijainen setelikate Ordinarie sedeltäckning Ordinary note cover		Toissijainen setelikate Supplementär sedeltäckning Supplementary note cover			Taseen loppusumma Balansens slutsumma Total	Pitkäaikaiset velat Långfristiga skulder Long-term liabilities		
	Kultakassa Guld-kassa Gold reserve	Ulkomaiset valtuutat, vekselit ja obligaatiot Utländska valutor, växlar o. obligationer Foreign exchange, bills and bonds	Diskontatut kotimaiset vekselit Diskonterade inhemska växlar Domestic bills discounted	Rediskontatut vekselit Rediskon-terade växlar Rediscounted bills	Valtion vakauttamislaina Statens kon-solideringslån Treasury bond loan		Ulkomaiset Utländska Foreign	Kotimaiset Inhemska Domestic	
	Milj. mk — Million markkas								
1951	5 865	28 452	14 080	16	7 023	61 783	1 848	—	
1952	5 863	16 236	18 836	17 217	13 076	82 399	2 573	—	
1953	5 862	22 246	19 792	8 268	20 000	88 905	5 716	—	
1954	6 934	30 612	18 677	8 465	20 000	94 981	6 507	—	
1955	7 849	30 465	22 948	22 628	20 000	115 506	7 719	1 294	
1956	7 849	24 451	24 287	33 665	17 500	121 123	8 290	6 435	
1956 IV ...	7 849	26 297	28 653	24 790	18 750	119 505	8 129	2 224	
V ...	7 849	24 412	29 794	27 236	18 750	122 899	8 182	19 211	
VI ...	7 849	24 051	29 193	27 283	18 750	124 036	8 310	18 207	
VII ...	7 849	24 379	28 018	26 918	18 750	122 568	8 373	18 964	
VIII ...	7 849	25 932	26 296	23 513	18 750	118 616	8 057	16 079	
IX ...	7 849	25 325	25 926	27 223	17 500	120 246	8 236	10 850	
X ...	7 849	25 692	25 956	20 892	17 500	112 583	8 257	9 579	
XI ...	7 849	24 849	25 406	25 177	17 500	114 581	8 247	10 044	
XII ...	7 849	24 451	24 287	33 665	17 500	121 123	8 290	6 435	
1957 I ...	7 849	23 628	24 829	23 188	17 500	109 743	8 324	6 461	
II ...	7 849	21 270	25 215	27 036	17 500	112 026	8 405	6 367	
III ...	7 849	18 399	26 740	32 317	17 500	116 086	8 624	6 385	
IV ...	7 849	18 290	26 540	24 486	17 500	108 355	8 584	2 310	
V ...	7 849	18 120	26 583	26 649	16 250	109 650	8 667	2 310	
VI ...	7 849	18 146	27 052	32 583	16 250	117 731	8 670	2 310	

Vuoden ja kuukauden lopussa Vid utgången av End of	Lyhytaikaiset velat Kortfristiga skulder Short-term liabilities					Setelinanto-oikeus Sedelutgivningsrätt Right of note issue	Setelinanto Sedelutgivning Note issue			
	Ulkomaiset valuuttatilit Utländska valutakonton Foreign exchange accounts	Ulkomaiset markkatilit Utländska markkon-ton Mark account of holders abroad	Valtion shekkilit Statens check-räkning Cheque account of the Treasury	Pankkien shekkilit Bankernas check-räkningar Cheque accounts of banks	Muut lyhyt- aikaiset velat Övriga kortfristiga skulder Other short-term liabilities		Liikkeessä olevat setelit Utelöpande sedlar Notes in circulation	Lyhyt- aikaiset velat Kortfristiga skulder Short-term liabilities	Shekki- luotoista nostamatta Innestående på check- kredit- Undrawn on cheque credits	Setelinanto- vara Sedelreserv Note reserve
	Milj. mk — Million markkas									
1951	3 594	1 845	—	—	301	61 783	44 774	5 740	646	4 276
1952	13 141	2 951	—	2 088	1 801	82 399	46 153	19 981	802	4 292
1953	8 737	3 520	7 281	2 157	2 373	88 905	45 019	24 068	626	6 455
1954	7 017	2 676	15 470	2 187	2 232	84 688	47 902	29 582	1 010	6 194
1955	3 855	3 898	9 816	8 384	7 356	96 314	55 883	33 309	494	6 628
1956	4 601	7 047	10 550	1 167	1 360	90 300	60 735	24 725	316	4 524
1956 IV ...	3 937	4 271	10 161	7 592	9 516	92 146	54 951	35 477	528	1 190
V ...	6 031	4 512	6 940	902	612	90 261	57 361	18 997	492	13 411
VI ...	7 547	5 076	6 284	507	670	89 900	57 911	20 084	594	11 311
VII ...	6 080	5 308	4 327	812	694	90 228	58 282	17 221	587	14 138
VIII ...	5 745	5 669	2 292	690	1 127	91 781	58 927	15 523	577	16 754
IX ...	5 475	6 119	8 310	782	948	91 174	58 831	21 634	442	10 267
X ...	3 801	6 516	4 906	447	1 235	91 541	56 794	16 905	606	17 236
XI ...	3 682	6 755	4 091	464	1 470	90 698	58 468	16 462	648	15 120
XII ...	4 601	7 047	10 550	1 167	1 360	90 300	60 735	24 725	316	4 524
1957 I ...	4 528	6 888	6 420	472	1 060	89 477	54 160	19 368	694	15 255
II ...	4 089	7 169	4 103	553	841	87 119	58 245	16 755	594	11 525
III ...	3 677	7 144	11 414	—	573	84 248	54 967	22 808	581	5 892
IV ...	4 833	7 208	5 466	—	706	84 139	55 764	18 213	661	9 501
V ...	7 104	7 227	4 210	186	784	83 969	56 311	19 511	747	7 400
VI ...	7 939	7 579	10 543	328	605	83 995	56 177	26 994	530	294

1951	3 594	1 845	—	—	301	61 783	44 774	5 740	646	4 276
1952	13 141	2 951	—	2 088	1 801	82 399	46 153	19 981	802	4 292
1953	8 737	3 520	7 281	2 157	2 373	88 905	45 019	24 068	626	6 455
1954	7 017	2 676	15 470	2 187	2 232	84 688	47 902	29 582	1 010	6 194
1955	3 855	3 898	9 816	8 384	7 356	96 314	55 883	33 309	494	6 628
1956	4 601	7 047	10 550	1 167	1 360	90 300	60 735	24 725	316	4 524
1956 IV ...	3 937	4 271	10 161	7 592	9 516	92 146	54 951	35 477	528	1 190
V ...	6 031	4 512	6 940	902	612	90 261	57 361	18 997	492	13 411
VI ...	7 547	5 076	6 284	507	670	89 900	57 911	20 084	594	11 311
VII ...	6 080	5 308	4 327	812	694	90 228	58 282	17 221	587	14 138
VIII ...	5 745	5 669	2 292	690	1 127	91 781	58 927	15 523	577	16 754
IX ...	5 475	6 119	8 310	782	948	91 174	58 831	21 634	442	10 267
X ...	3 801	6 516	4 906	447	1 235	91 541	56 794	16 905	606	17 236
XI ...	3 682	6 755	4 091	464	1 470	90 698	58 468	16 462	648	15 120
XII ...	4 601	7 047	10 550	1 167	1 360	90 300	60 735	24 725	316	4 524
1957 I ...	4 528	6 888	6 420	472	1 060	89 477	54 160	19 368	694	15 255
II ...	4 089	7 169	4 103	553	841	87 119	58 245	16 755	594	11 525
III ...	3 677	7 144	11 414	—	573	84 248	54 967	22 808	581	5 892
IV ...	4 833	7 208	5 466	—	706	84 139	55 764	18 213	661	9 501
V ...	7 104	7 227	4 210	186	784	83 969	56 311	19 511	747	7 400
VI ...	7 939	7 579	10 543	328	605	83 995	56 177	26 994	530	294

b. Alin diskonttokorko	1947	6/6—1947	14/12	4 ½ %	1949	1/2—1949	30/6	6 ¾ %	1951	16/12—1954	30/11	5 ¾ %
Lägsta diskontranta	1947	15/12—1948	5/2	5 ¼ %	1949	1/7—1950	2/11	5 ¾ %	1954	1/12—1956	18/4	5 %
Lowest discount rate	1948	6/2—1949	31/1	7 ¼ %	1950	3/11—1951	15/12	7 ¾ %	1956	19/4—		6 ½ %

c. Avista myyntikurssit — Avista försäljningskurser — A vista rates of exchange

Päivämäärä Datum Date	New York (1 \$)	Lontoo London (1 £)	Tuk- holm- Stock- holm (100 Kr)	Oslo (100 Kr)	Kööpen- hamina Köpen- hamn Copen- hagen (100 Kr)	Bryssel Brussels (100 Fr)	Amster- dam (100 Fl)	Zürich (100 Fr)	Frank- furt a/M. (100 DM)	Pariisi Paris (100 Fr)	Praha Prag Prague (100 Kč)	Lissabon Lisbon (100 Esc.)	Wien (100 sh)
Viralliset myyntikurssit — Officiella försäljningskurser — Official selling rates													
1951 31/12	231:—	646:—	4 450:—	3 235:—	3 340:—	462:—	6 090:—	5 300:—	5 500:—	66:—	462:—	804:—	..
1952 31/12	231:—	646:—	4 450:—	3 235:—	3 340:—	462:—	6 090:—	5 300:—	5 500:—	66:—	462:—	804:—	..
1953 31/12	231:—	646:—	4 450:—	3 235:—	3 340:—	462:—	6 090:—	5 300:—	5 500:—	66:—	3 208:—	804:—	..
1954 31/12	231:—	646:—	4 450:—	3 235:—	3 340:—	462:—	6 090:—	5 300:—	5 500:—	66:—	3 208:—	804:—	..
1955 31/12	231:—	646:—	4 447:—	3 228:—	3 341:—	463:—	6 080:—	5 275:—	5 510:—	66:—	3 208:—	804:—	890:—
1956 31/12	231:—	646:—	4 472:—	3 242:—	3 335:—	460:50	6 064:—	5 277:—	5 516:—	65:73	3 208:—	804:—	890:—
1956 30/8	231:—	644:—	4 458:—	3 228:—	3 331:—	463:45	6 056:—	5 287:—	5 517:—	65:74	3 208:—	804:—	890:—
» 31/7	231:—	644:—	4 477:—	3 222:—	3 330:—	463:40	6 060:—	5 292:—	5 517:—	65:72	3 208:—	804:—	890:—
» 31/8	231:—	645:—	4 476:—	3 225:—	3 333:—	463:45	6 063:—	5 291:—	5 517:—	65:74	3 208:—	804:—	890:—
» 30/9	231:—	645:—	4 471:—	3 229:—	3 333:—	463:—	6 069:—	5 281:—	5 508:—	65:—	3 208:—	804:—	890:—
» 31/10	231:—	644:50	4 457:—	3 226:—	3 336:—	461:70	6 071:—	5 277:—	5 516:—	65:72	3 208:—	804:—	890:—
» 30/11	231:—	644:50	4 470:—	3 230:—	3 330:—	461:60	6 075:—	5 271:—	5 506:—	65:60	3 208:—	804:—	890:—
» 31/12	231:—	646:—	4 472:—	3 242:—	3 335:—	460:50	6 064:—	5 277:—	5 516:—	65:73	3 208:—	804:—	890:—
1957 31/1	231:—	647:50	4 465:—	3 238:—	3 339:—	460:90	6 075:—	5 277:—	5 515:—	65:68	3 208:—	804:—	890:—
» 28/2	231:—	648:—	4 469:—	3 238:—	3 339:—	460:70	6 073:—	5 280:—	5 515:—	65:68	3 208:—	804:—	890:—
» 30/3	231:—	648:—	4 478:—	3 243:—	3 334:—	460:90	6 083:—	5 282:—	5 515:—	65:70	3 208:—	804:—	890:—
» 30/4	231:—	648:25	4 470:—	3 243:—	3 334:—	459:90	6 083:—	5 282:—	5 515:—	65:70	3 208:—	804:—	890:—
» 31/5	231:—	647:25	4 476:—	3 237:—	3 331:—	460:—	6 077:—	5 288:—	5 515:—	65:70	3 208:—	804:—	891:—
» 29/6	231:—	645:50	4 470:—	3 234:—	3 331:—	460:—	6 062:—	5 288:—	5 517:—	65:75	3 208:—	804:—	891:—

Päivästä

Från
From

Matkavaluutan myyntikurssit — Försäljningskurser för resevaluta — Travel exchange rates

1952 1/6	360:—	930:—	6 600:—	4 400:—	4 500:—	670:—	8 600:—	8 300:—	8 000:—	100:—	—	1 200:—	1 300:—
1952 25/11	355:—	940:—	6 500:—	4 500:—	4 600:—	670:—	8 800:—	8 100:—	8 000:—	100:—	—	1 200:—	1 300:—
1953 1/11	350:—	970:—	6 700:—	4 800:—	4 900:—	700:—	9 200:—	8 100:—	8 300:—	100:—	—	1 200:—	1 350:—
1955 15/12	330:—	915:—	6 300:—	4 570:—	4 720:—	650:—	8 600:—	7 500:—	7 800:—	93:—	—	1 140:—	1 260:—

d. Kotimainen clearingliike
Inhemsk clearingrörelse
Domestic clearing accounts

Vuosi ja kuukausi År och månad Year and month	Postivekselit, shekit ja siirto- määräykset — Postremissväxlar, checkers o. kontokrediteringar Bankers' drafts, cheques and transfer orders	
	Luku Antal No.	Määrä Belopp Total sum Milj. mk
1951	2 294 592	902 150
1952	2 572 578	1 038 378
1953	2 654 784	977 536
1954	2 994 496	1 026 922
1955	3 364 500	1 156 486
1956	3 528 893	1 250 162
1956 VI	309 374	116 457
VII	291 995	110 794
VIII	286 870	105 542
IX	284 519	102 337
X	333 439	114 774
XI	321 598	110 526
XII	328 416	117 751
*1957 I	320 391	112 542
II	290 258	99 726
III	317 762	107 267
IV	310 336	111 462
V	327 103	107 919
VI	311 300	107 316

18. Postisirtoliike
Postgirorörelsen
Post Office giro accounts

Siirtotilit ¹⁾ Girokonton ¹⁾ Giro accounts ¹⁾		Tilitapahtumat (panot ja otot) — Transaktioner (in- och utbetalningar) Transactions (Deposits and withdrawals)	
Luku Antal No.	Määrä Belopp Total sum Milj. mk	Luku Antal No.	Määrä Belopp Total sum Milj. mk
40 328	23 989	22 649 811	3 954 209
46 449	25 295	23 010 800	4 430 109
60 133	24 242	24 690 572	4 374 918
70 496	25 623	26 876 043	4 668 820
76 029	24 819	29 863 030	5 130 608
80 329	29 370	31 081 749	5 983 088
78 330	22 427	2 698 113	615 604
78 738	18 966	2 076 132	455 454
79 275	15 153	2 546 260	477 226
79 534	27 611	2 445 882	557 453
79 905	14 569	2 818 379	507 321
80 207	14 144	3 300 617	479 611
80 329	29 370	3 523 338	710 747
80 507	17 657	2 605 360	495 980
80 721	17 549	3 007 424	509 862
80 945	21 223	2 804 385	578 254
81 116	15 957	2 265 927	524 166
81 427	16 375	2 274 001	447 277
81 832	23 258	2 156 635	548 014

19. Protestoidut vekselit ja
tratat²⁾
Protesterade växlar och
trattor²⁾
Protested bills of exchange
and drafts²⁾

Vekselit Växlar Bills of exchange	Tratat Trattor Drafts	Yhteensä Summa Total
1 000 mk		
60 277	52 697	112 974
144 969	136 124	281 093
126 454	76 878	203 332
211 186	70 356	281 542
208 931	88 250	297 181
373 026	131 840	504 866
61 066	18 508	79 574
27 703	7 120	34 823
20 830	7 128	27 958
16 820	16 448	33 268
25 922	15 329	41 251
63 325	10 898	74 223
22 720	10 460	33 180
55 846	11 236	67 082
39 400	8 058	47 458
26 499	11 022	37 521
22 114	7 441	29 555
19 783	11 706	31 489
18 872	14 855	33 727

¹⁾ Vuoden ja kuukauden lopussa — ²⁾ Kauppalehden protestilistan mukaan. Vuosina 1951—54 ainoastaan kaupungit, vuosina 1955—57 myös kauppalat.
¹⁾ Vid utgången av året och månaden. — ²⁾ Enligt protestilistan i Kauppalehti. Åren 1951—54 endast städer, åren 1955—57 även köpingar.
¹⁾ End of year and month — ²⁾ According to protested bills in «Kauppalehti». In 1951—54 only towns, in 1955—57 also market towns.

20. Helsingin Arvopaperipörssi — Helsingfors Fondbörs — Helsinki Stock Exchange

Vuosi ja kuukausi År och månad Year and month	Myynti — Försäljning — Sales						Osakeindeksi ¹⁾ Aktieindex ¹⁾ Share index 1948 = 100			
	Osakkeet Aktier Shares	Siitä — Därav — Of which			Merkintä otkeudet Täcknings- rätter Sub- scrip- tion rights	Obli- gaatit Obliga- tioner Bonds	Yh- teensä Summa Total	Pankit Banker Banks	Teolli- suus In- dus- try	Yleis- indeksi General index
		Teolli- suus Indus- try	Pankit Banker Banks	Holding company						
	Milj. mk — Million markkas									
1951	2 090.9	1 166.5	322.5	548.7	93.0	597.0	2 780.9	130	227	210
1952	1 498.4	910.0	238.1	269.0	113.3	372.3	1 984.0	126	190	180
1953	1 821.6	1 158.2	360.0	243.2	22.9	289.4	2 133.9	135	213	200
1954	1 341.5	974.6	253.4	68.8	77.8	149.6	1 568.9	140	251	234
1955	2 095.8	1 554.4	400.3	46.9	73.1	143.5	2 312.4	150	380	339
1956	2 928.3	2 237.0	595.3	22.2	428.1	196.2	3 552.6	151	565	487
1956 V	236.9	174.2	50.6	5.2	86.5	20.7	344.1	154	541	468
VI	212.8	150.3	50.5	4.0	25.1	27.3	265.2	151	574	495
VII	291.1	237.1	46.7	—	45.2	23.5	359.8	151	655	559
VIII	242.3	188.9	46.3	—	34.3	8.6	285.2	149	669	571
IX	226.7	163.8	50.6	—	45.0	13.8	285.5	147	608	522
X	274.2	210.9	56.4	—	37.3	17.4	328.9	145	587	504
XI	209.3	163.9	40.7	—	27.5	11.2	248.0	143	558	481
XII	198.8	157.5	34.9	—	11.6	10.0	220.4	142	528	456
1957 I	220.1	168.2	43.2	—	—	38.9	259.0	143	535	462
II	230.3	158.8	40.8	—	—	45.4	275.7	141	539	465
III	238.3	175.6	47.6	—	—	55.2	293.5	138	557	479
IV	255.9	208.0	38.0	—	—	20.7	276.6	134	507	438
V	220.0	163.0	57.0	—	—	24.0	244.0	134	496	429
VI	205.0	132.9	26.2	—	0.2	18.9	224.1	130	473	408

21. Henkivakuutusyhtiöiden hankinta²⁾ — Livförsäkringsbolagens nyanskaffning²⁾ — Life insurance policies²⁾

Uusia vakuutuksia Nya försäkringar Policies granted	
Luku Antal No.	Määrä Belopp Total value Mill. mk Mill. markkas
195 684	33 472
177 277	33 986
141 218	30 724
124 252	30 703
119 182	34 360
115 429	39 123
10 061	3 328
8 572	2 992
7 160	2 488
8 659	2 899
8 983	3 212
11 132	4 021
10 776	3 723
10 946	3 833
10 629	3 930
12 060	4 333
12 524	4 530
10 440	3 824
10 016	3 638
8 741	3 155

¹⁾ Unitaksen mukaan. Kuukauden keskihinnat — ²⁾ Suomen Pankin taloustieteellisen tutkimuslaitoksen mukaan. Kuukausitied. ovat ositt. arv.
¹⁾ Enligt Unitas. Medelpris per månad — ²⁾ Enligt Finlands Banks institut för ekonomisk forskning. Månadsvärdena äro delvis baserade på uppskattningar.
³⁾ Mean prices of month — ⁴⁾ The monthly values are partly estimated.

22. Ulkomainen matkustajaliikenne — Resandetraffiken mellan Finland och utlandet — Foreign passenger traffic

Vuosi ja kuukausi År och månad Year and month	Ulkomailla saapuneet matkustajat. Anlända resenärer från utlandet Arrivals				Saapuneet ulkomaalaiset kansalaisuuden mukaan Anlända utlänningar enligt medborgarskap Arrived foreigners by nationality										Lähteneitä suomalaisia Avresta finska medborgare Departed Finns
	Yhteensä Summa Total	Maitse Till lands By land	Meritse Sjöledes By sea	Lento- teitse Per flyg By air	Yhteensä Summa Total	Ruotsi Sverige Sweden	Norja Norge Norway	Tanska Dan- mark Den- mark	Iso-Britannia Stor- Britan- nien United King- dom	Neuvosto- liitto Sovjet- unionen USSR	Ranska Frank- rike France	Saksa Tysk- land Ger- many	Yhdys- vallat Förenta staterna USA	Muiden maiden Övriga länder Other countries	
1951	237 295	45 206	152 415	39 674	73 106	43 904	5 216	4 993	3 084	1 900	1 470	2 538	3 425	6 576	178 958
1952	323 205	102 788	165 175	55 242	144 172	77 827	11 486	7 508	5 245	2 776	4 954	8 081	8 775	17 520	182 609
1953	373 376	165 355	155 383	52 638	139 985	96 413	14 650	4 369	3 033	2 650	1 912	4 529	4 713	7 716	246 781
1954	453 412	223 818	163 095	66 499	181 974	126 973	15 345	5 424	4 252	4 771	2 790	6 810	5 470	10 139	286 578
1955	548 688	276 167	186 649	85 872	235 235	173 102	9 891	5 994	5 541	6 423	3 331	10 105	7 318	13 530	323 396
1956	548 489	286 775	170 415	91 299	240 438	158 419	16 227	6 978	6 415	8 506	4 121	15 591	9 412	14 769	319 675
1956 III	19 951	13 420	1 028	5 503	7 391	5 786	234	135	150	291	59	219	199	318	12 995
IV	21 138	8 998	4 995	7 145	9 014	4 917	267	419	438	775	194	608	410	986	13 464
V	29 570	9 674	11 650	8 246	12 060	6 799	526	654	612	663	290	678	862	976	19 741
VI	72 262	31 967	29 790	10 505	34 536	23 956	2 100	1 044	885	913	422	1 622	1 520	2 074	42 498
VII	148 730	85 129	53 053	10 548	72 663	50 969	5 336	1 554	1 050	1 234	1 228	4 994	2 802	3 496	76 258
VIII	108 781	65 966	33 231	9 584	50 232	32 842	5 387	1 183	1 138	1 165	1 033	3 535	1 406	2 543	58 753
IX	42 696	20 607	12 273	9 816	18 315	10 677	1 008	707	684	1 170	283	1 682	856	1 248	25 641
X	24 697	10 988	6 304	7 405	10 246	6 002	442	401	473	674	214	666	459	915	14 515
XI	18 634	8 539	4 457	5 638	6 562	3 832	287	225	280	456	138	477	240	627	12 694
XII	33 055	18 292	8 450	6 313	7 412	5 149	278	228	216	270	92	394	253	532	21 316
1957 I	16 074	7 758	3 859	4 457	5 622	3 534	234	230	222	180	71	482	202	467	14 429
II	15 740	8 109	3 061	4 570	6 553	4 081	306	273	174	432	132	412	191	552	10 778
III	23 993	14 207	4 167	5 619	8 771	6 275	300	237	266	312	111	468	255	547	15 811
IV	26 374	12 530	7 117	6 727	9 237	6 113	286	320	317	316	144	676	442	623	17 851
V	29 682	10 304	11 234	8 144	10 964	6 896	511	510	494	495	207	639	768	944	20 860

23. Rekisterissä olevat moottoriajoneuvot

Inregistrerade motorfordon — Motor vehicles registered

Vuoden ja kuukauden lopussa Vid utgången av End of	Henkilö-autot Personbilar Cars		Kuorma-autot Lastbilar Lorries		Linja- autot Bussar Buses	Paketi- autot Paket- bilar Vans	Far- mari- autot Sta- tions- vagnar Station wagons	Muut autot Övriga bilar Other auto- mobiles	Autoja yhteensä Summa auto- mobilier Auto- mobiles, total	Ammat- tim. ajossa yhteensä Summa yrkesm. Profes- sional total	Käyttövoima Drivkraft Motive power		Moottori- pyörät Motor- cycles Motor- cycles
	Yhteensä Summa Total	ammatt. yrkesm. profes- sional	Yhteensä Summa Total	ammatt. yrkesm. profes- sional							Bensiini Bensin Motor spiritus	Diesel	
1951	36 231	5 759	29 828	14 038	3 603	6 544			76 206	13 463
1952	52 619	7 417	35 006	16 917	4 124	9 503			101 252	28 853
1953	59 216	7 608	34 412	16 541	4 099	10 543			108 270	40 814
1954	70 795	8 016	34 336	16 749	4 189	11 367			120 687	49 288
1955	85 448	8 667	38 259	19 460	4 458	13 411			141 576	57 239
1956 III	88 504	9 036	39 789	20 622	4 419	12 316		1 713	146 741	34 535	57 370
VI	94 968	9 396	41 832	21 812	4 563	13 052		1 774	156 189	36 279	62 310
IX	99 224	9 625	44 136	23 073	4 670	14 020		1 847	163 897	37 930	65 830
XII	102 371	9 486	45 373	23 957	4 927	8 167	8 005	2 704	171 547	38 876	158 962	12 522	69 452
1957 III	107 785	9 680	46 240	24 614	5 083	8 321	8 305	2 768	178 502	39 913	165 117	13 322	71 664
V	113 340	9 841	46 588	24 817	5 178	8 508	8 669	2 792	185 075	40 386	171 369	13 641	78 167
VI	115 482	9 927	46 694	24 853	5 211	8 586	8 822	2 800	187 595	40 555	173 766	13 583	..

Rekisteriin merkityt uudet ajoneuvot — Inregistrerade nya motorfordon — Registered new vehicles

Lääni — Län —
County

Tammi-kesäkuu 1957 — Januari-juni 1957 — January-June 1957

Uudenmaan — Nylands	3 909	89	304	115	134	138	243	36	4 764	345	4 512	252
Turun-Porin — Åbo-Bborgs ..	2 305	70	307	183	43	81	150	23	2 909	304	2 681	227
Ahvenanmaa — Åland	118	2	4	3	1	3	4	—	130	6	129	1
Hämeen — Ta- vastehus	1 620	42	179	101	33	68	116	12	2 028	177	1 897	131
Kymen — Kym- mene	1 003	36	97	62	12	22	54	9	1 197	116	1 145	52
Mikkelin — St Michels	483	46	60	39	11	17	29	2	602	98	554	48
Kuopion — Kuopio	716	59	117	81	19	22	45	6	925	164	836	89
Vaasan — Vasa ..	1 580	82	241	170	28	44	85	18	1 996	290	1 819	177
Oulun — Uleå- borgs	666	33	176	145	18	11	32	4	907	200	802	105
Lapin — Lapp- lands	451	91	164	146	15	15	23	4	672	255	575	97
Koko maa — Hela riket — Whole country ..	12 851	550	1 649	1 045	314	421	781	114	16 130	1 955	14 950	1 179

Kesäkuu 1957 — Juni 1957 — June 1957

Uudenmaan — Nylands	690	17	34	8	19	25	45	6	819	47	787	32
Turun-Porin — Åbo-Bborgs ..	374	15	32	18	3	16	32	4	461	36	440	21
Ahvenanmaa — Åland	24	1	1	1	—	—	1	—	26	2	26	—
Hämeen — Ta- vastehus	150	11	10	6	1	4	14	1	180	18	175	5
Kymen — Kym- mene	117	9	14	9	1	2	6	—	140	19	134	6
Mikkelin — St Michels	93	11	5	5	1	3	4	1	107	17	103	4
Kuopion — Kuopio	116	8	14	11	3	3	9	—	145	23	136	9
Vaasan — Vasa ..	323	24	34	23	4	14	30	1	406	56	385	21
Oulun — Uleå- borgs	107	3	13	11	2	1	4	—	127	16	119	8
Lapin — Lapp- lands	93	19	7	4	—	4	3	—	107	24	106	1
Koko maa — Hela riket — Whole country ..	2 087	118	164	96	34	72	148	13	2 518	258	2 411	107

24. Valtionrautatiet — Statsjärnvägarna — State railways

Vuosi ja kuukausi År och månad Year and month	Kaupallisessa liikenteessä kuljetettu tavaramäärä Befordrat gods i kommersiell trafik Freight carried in commercial traffic		Varsinaiset matkustajat Egentliga resande Passengers carried	Tulot henkilöliikenteestä ¹⁾ Inkomster av persontrafiken ¹⁾ Receipts from passenger traffic ¹⁾	Tulot tavaraliikenteestä ²⁾ Inkomster av godstrafiken ²⁾ Receipts from freight traffic ²⁾	Tulot kaikkiaan Summa inkomster Total receipts	Varsinaiset menot Egentliga utgifter Expenditure proper	Ylijäämä (+) tai vajaus (—) Överskott (+) eller underskott (—) Net surplus (+) or deficit (—)
	1 000 t	1 000 000 t-km	1 000	Milj. mk — Million markkas				
1951	19 461	4 429	42 607	4 710	14 968	21 236	20 505	+ 731
1952	17 201	3 947	36 648	5 130	18 102	25 099	24 002	+1 097
1953	15 580	3 672	34 073	4 949	15 665	22 617	23 025	— 408
1954	17 916	3 846	35 098	5 107	16 786	23 852	22 550	+1 302
1955	19 159	4 201	36 616	5 407	17 449	25 101	25 566	— 465
1956	* 18 325	* 4 419	34 950	5 753	18 014	27 183	28 982	—1 799
*1956 III	506	145	1 571	192	585	870	1 882	—1 012
IV	1 569	450	2 758	362	1 755	2 301	2 226	+ 75
V	1 637	402	3 834	506	1 602	2 296	2 335	— 39
VI	1 694	380	2 469	615	1 677	2 496	2 597	— 101
VII	1 765	397	2 758	774	1 696	2 722	2 549	+ 173
VIII	1 800	407	2 762	716	1 764	2 746	2 389	+ 357
IX	1 736	403	3 448	485	1 692	2 416	2 645	— 229
X	1 731	407	2 591	435	1 624	2 666	2 616	+ 50
XI	1 546	368	2 739	425	1 466	2 268	2 659	— 391
XII	1 673	336	2 804	606	1 373	2 641	3 010	— 369
*1957 I	1 648	424	3 561	353	1 798	2 371	1 980	+ 391
II	1 452	395	2 680	405	1 554	2 198	2 508	— 310
III				442	1 573	2 281	2 527	— 246
IV							2 494	

¹⁾ Vuodesta 1956 lähtien ei sisällä autoliikennetuloja.
²⁾ Från och med år 1956 exklusive inkomster av biltrafiken.
³⁾ Beginning 1956, excluding receipts from automobile traffic.

25. Ulkomainen merenkulku — Sjöfarten mellan Finland och utlandet — Foreign shipping

Vuosi ja kuukausi År och månad Year and month	Saapuneet alukset — Ankomna fartyg — Vessels entered						Lähteneet alukset — Avgångna fartyg — Vessels cleared					
	Luku — Antal Number		nettotonnia 1 000 nettoton tons		Tuotu tavaramäärä Im- porterad varu- mängd Tons imported 1 000 t	Siitä suomal. aluksilla Därav med finska fartyg Of which with Finnish vessels	Luku — Antal Number		nettotonnia 1 000 nettoton tons		Viety tavaramäärä Ex- porterad varu- mängd Tons exported 1 000 t	Siitä suomal. aluksilla Därav med finska fartyg Of which with Finnish vessels
	Kalk- kiaan Summa Total	Niistä suomal. Därav finska Of which Finnish	Kalk- kiaan Summa Total	Lastissa Last- förande With cargo			Kalk- kiaan Summa Total	Niistä suomal. Därav finska Of which Finnish	Kalk- kiaan Summa Total	Lastissa Last- förande With cargo		
1951	9 079	3 051	5 853	3 590	5 537	3 448	9 052	3 051	5 846	4 978	7 527	2 645
1952	8 443	3 131	5 946	4 046	5 475	3 756	8 426	3 094	5 957	4 607	5 911	2 217
1953	6 693	2 624	5 045	3 198	3 950	3 141	6 721	2 629	5 055	4 321	5 518	2 315
1954	7 409	2 619	5 983	3 864	5 353	3 910	7 426	2 612	5 959	5 030	6 712	2 654
1955	8 314	2 825	6 802	4 346	6 329	4 112	8 291	2 790	6 770	5 588	7 929	3 017
1956	8 032	2 535	6 252	4 152	6 797	3 709	8 069	2 579	6 273	4 936	7 440	2 831
1955 XII	507	211	512	380	607	358	519	174	515	404	546	229
1956 I	321	140	362	283	453	301	375	172	420	298	401	186
II	152	80	173	153	243	157	142	71	156	142	181	110
III	64	40	72	72	128	88	57	35	80	52	89	61
IV	252	113	266	225	338	212	219	120	230	187	284	151
V	633	204	534	419	729	408	575	198	501	371	527	193
VI	997	292	645	410	632	353	1 016	322	678	552	859	344
VII	1 188	317	825	470	683	364	1 184	333	797	679	1 020	312
VIII	1 207	359	800	442	693	373	1 232	350	817	699	1 085	361
IX	1 031	295	717	384	629	330	1 051	302	736	605	967	335
X	889	265	698	434	751	332	945	266	729	567	885	315
XI	757	242	620	422	753	385	717	214	587	430	623	238
XII	541	188	540	438	765	356	556	196	542	354	519	225
*1957 I	416	184	443	372	658	369	442	186	483	310	447	209
II	325	144	335	268	451	260	328	147	348	253	356	179
III	326	141	313	251	396	229	344	142	342	248	312	149
IV	531	165	455	349	573	230	476	147	407	288	404	161
V	745	213	578	415	699	343	721	236	580	409	522	244
VI	1 079	294	691	423			1 035	298	668	543		

26. Kauppalaivasto — Handelsflottan — Merchant fleet

Vuoden ja kuukauden lopussa Vid utgången av End of	Koko kauppalaivasto Hela handelsflottan Whole merchant fleet		Höyryalukset Ångfartyg Steamers		Moottorialukset Motorfartyg Motor ships	
	Luku Antal Number	1 000 brutto- tonnia brutto- ton Gross tonnage	Luku Antal Number	1 000 brutto- tonnia brutto- ton Gross tonnage	Luku Antal Number	1 000 brutto- tonnia brutto- ton Gross tonnage
1951	648	591	375	468	128	107
1952	626	632	360	473	135	147
1953	613	676	338	441	147	223
1954	602	723	327	425	150	285
1955	595	752	316	436	162	305
1956	583	767	293	424	173	331
1956 V ..	573	723	296	406	162	305
VI ..	577	725	296	407	165	306
VII ..	577	726	294	407	167	307
VIII ..	578	735	293	414	169	309
IX ..	577	735	293	414	168	309
X ..	579	741	295	421	168	308
XI ..	580	750	294	420	169	318
XII ..	583	767	293	424	173	331
*1957 I ..	584	772	293	424	175	336
II ..	580	769	290	421	174	336
III ..	575	768	285	413	173	342
IV ..	572	765	283	411	172	342
V ..	571	760	281	409	173	339
VI ..	577	764	283	411	177	341

27. Säännöllinen lentoliikenne (kotimaiset lentoyhtiöt)

Regelbunden flygtrafik (inhemska flygbolag)
Scheduled air traffic (Finnish companies)

Vuosi ja kuukausi År och månad Year and month	Lento-km Flyg-km Kilometres flown	Matkustajien luku Antal passagerare Passengers	Rahtia ja postia Frakt och post Freight and mail	
			1 000	1 000 ton-km
1952	3 435	46 293	116 148	335
1953	3 993	72 209	173 135	591
1954	5 283	94 507	238 897	873
1955	6 611	120 976	291 849	1 096
1956	8 044	143 080	353 380	1 679
1956 I	502	6 488	17 292	85
II	523	7 453	19 645	141
III	330	5 448	13 732	90
IV	619	10 856	25 811	161
V	661	12 610	29 025	151
VI	729	15 239	36 896	132
VII	822	16 876	44 003	113
VIII	824	16 615	42 801	128
IX	761	15 660	35 862	144
X	789	13 455	31 763	152
XI	763	11 580	29 255	171
XII	721	10 800	27 295	211
1957 I	757	9 967	25 360	126
II	648	9 450	23 501	144
III	799	12 747	32 392	165

28. Posti- ja lennätinlaitos — Post- och telegrafverket — Postal, telegraphic and telephone services

Vuosi ja kuukausi År och månad Year and month	Postitulot Post- inkomster Postal revenue	Puhelin- tulot Telefon- inkomster Revenue from telephone service	Lennätintulot Telegraf- inkomster Income from telegraphic service	Muita tuloja Övriga inkomster Other income	Yhteensä Summa Total income	Kaukopuhelut Fjärrsamtal Trunk calls		Sähkösanomat Telegram / Telegrams	
						kotimaassa (3 min. jaks.) inrikes (3 min. period.) ¹⁾	ulkomaille (minuuteissa till utlandet (i minuter) ²⁾	kotimaassa inrikes within Finland	ulkomaille till utlandet abroad
1951	4 229.0	2 392.4	304.8	748.0	7 674.2	58 056	1 457	667	473
1952	5 124.9	2 798.7	370.5	1 174.8	9 468.9	59 637	1 472	677	458
1953	5 235.2	2 894.1	336.2	1 198.7	9 662.2	63 125	1 661	657	403
1954	6 381.7	3 204.9	388.3	96.6	10 071.5	68 285	1 868	691	457
1955	6 714.2	3 625.8	442.7	105.4	10 888.1	74 444	1 868	725	481
1956	7 758.4	4 171.2	486.0	137.0	12 552.6	76 065	2 036	695	487
1955 XII	912.4	310.3	44.2	23.0	1 289.9	6 228	172	71	40
1956 I	1 100.6	652.1	80.7	11.9	1 845.3	6 258	167	54	36
II						6 127	161	51	35
III						6 713	199	53	39
IV						6 588	170	51	37
V						6 922	179	68	42
VI						6 168	167	67	45
VII						5 879	145	61	41
VIII						6 267	162	64	44
IX						6 067	163	59	44
X						6 733	179	54	45
XI						6 401	174	52	43
XII						5 942	170	61	36
1957 I	666.3	438.6	51.9	8.2	1 165.0	6 580	162	52	35
II	645.7	318.2	32.2	6.6	1 002.7	6 030	158	51	33
III	678.6	305.9	33.8	9.4	1 027.7	6 598	167	56	35
IV	696.7	464.3	45.5	9.4	1 215.9	6 432	160	56	34
V	673.6	314.0	42.5	8.4	1 038.5	6 854	175	66	39

¹⁾ Within Finland (3-minute periods) — ²⁾ Abroad (minutes).

29. Elintarvikkeiden ym. vähittäiskauppahintoja ¹⁾ — Detaljhandelspriser för livsmedel m.m. ¹⁾ — Retail prices for provisions etc. ¹⁾

Vuosi ja kuukausi År och månad Year and month	Maito, kuorimaton ¹⁾ Mjök, oskummad ²⁾ Whole milk ³⁾	Meijerivot Dairy butter	Margariini Margarin Margarine	Ruisjauhot Rågmjöl Rye flour	Munat ⁴⁾ Ägg ⁵⁾ Eggs ⁶⁾	Herneet, kuivatut Ärtor, torkade Dried peas	Kaura- suurimot, iltistetyt Havregryn, manglade Rolled oats	Manna- suurimot Mannagryn Semolina	Ruisleipä, kova (näkki- leipä) Rågbröd, hårt (knäcke- bröd) Crisp rye bread	Ruisleipä, pehmeä Råebröd mjukt Rye bread
	Markkaa kilolta — Mark per kg — Markkas per kilogram									
1951	22: 85	336: 61	105: 10	35: 08	205: 39	52: 97	52: 26	46: 01	69: 69	39: 41
1952	25: 01	442: 18	100: 04	41: 99	257: 86	54: 80	59: 17	59: 53	79: 97	46: 16
1953	25: 14	438: 98	122: 06	41: 94	244: 29	55: 73	59: 04	59: 28	80: 06	46: 16
1954	25: 69	404: 50	197: 91	41: 16	218: 53	62: 40	54: 80	54: 86	79: 51	45: 81
1955	21: 79	346: 20	199: 39	38: 38	229: 63	76: 04	64: 08	50: 88	76: 90	44: 08
1956	30: 43	415: 23	223: 94	38: 59	249: 06	80: 20	67: 84	50: 85	78: 18	45: 67
1956 V..	30: 25	400: 17	235: 94	38: 62	237: 83	79: 57	66: 29	50: 79	76: 95	46: 41
VI..	30: 25	400: 17	235: 93	38: 63	215: 66	79: 90	66: 28	50: 81	78: 81	46: 40
VII..	30: 27	400: 17	235: 89	38: 61	225: 41	80: 25	66: 70	50: 85	78: 94	46: 40
VIII..	30: 27	400: 17	235: 89	38: 60	262: 74	80: 20	66: 89	50: 83	78: 94	46: 40
IX..	32: 26	400: 17	235: 95	38: 59	276: 39	79: 94	67: 18	50: 87	79: 21	46: 46
X..	32: 23	425: 13	235: 90	38: 57	303: 95	80: 62	71: 44	50: 90	79: 24	46: 48
XI..	32: 22	500: 06	235: 95	38: 60	296: 08	81: 14	72: 26	50: 92	79: 24	46: 49
XII..	32: 22	500: 06	235: 95	38: 56	252: 26	79: 68	72: 31	51: 04	79: 22	46: 49
1957 I..	32: 22	500: 06	235: 95	38: 55	227: 66	80: 65	72: 40	51: 02	79: 25	46: 49
II..	32: 22	500: 06	235: 95	38: 56	219: 49	80: 82	72: 42	51: 04	79: 26	46: 49
III..	32: 22	488: 01	235: 96	38: 57	227: 39	80: 10	72: 45	50: 91	79: 29	46: 50
IV..	32: 22	488: 00	235: 96	38: 57	250: 24	79: 99	72: 48	50: 91	79: 29	46: 50
V..	32: 23	488: 03	235: 96	38: 57	267: 09	80: 06	72: 54	50: 92	79: 32	46: 50
VI..	33: 29	500: 65	275: 97	38: 58	250: 45	80: 24	72: 64	50: 92	79: 34	46: 50

Vuosi ja kuukausi År och månad Year and month	Perunat ¹⁾ Potatis ²⁾ Potatoes ³⁾	Lampaanliha, tuore (paisti) Färskött, färskt (stek) Fresh mutton joint	Sianliha, tuore, kyliäliha Fläsk, färskt, sidfläsk Fresh pork	Silakka, tuore Strömming, färsk Fresh Baltic herring	Silakka, suolattu Strömming, saltad Salted Baltic herring	Silli, suolattu Sill, saltad Salted herring	Palasokeri Bitsocker Lump sugar	Koivuhalot, kotilin- ajettulna ⁴⁾ Björkved, hemkörd ⁵⁾ Birch fuel wood ⁶⁾	Savukkeet ⁷⁾ Cigarretter ⁸⁾ Cigarettes ⁹⁾
	Markkaa kilolta — Mark per kg — Markkas per kilogram								
1951	49: 57	252: 13	280: 74	75: 22	61: 97	65: 40	69: 90	7 237: 93	60: —
1952	53: 60	274: 55	318: 53	81: 71	67: 69	65: 62	69: 66	8 368: 69	60: —
1953	51: 52	282: 16	330: 35	81: 55	71: 76	64: 86	69: 67	7 521: 83	60: —
1954	57: 99	290: 23	264: 27	84: 81	67: 36	64: 02	83: 92	6 751: 44	60: —
1955	62: 86	300: 82	322: 43	91: 12	73: 08	63: 38	75: 88	6 653: 19	60: —
1956	72: 93	326: 79	338: 01	112: 39	81: 29	65: 90	101: 89	7 677: 71	60: —
1956 V..	84: 14	319: 59	330: 97	101: 40	78: 87	64: 53	102: 19	7 546: 29	60: —
VI..	82: 02	321: 54	332: 36	53: 35	77: 08	64: 32	102: 19	7 710: 25	60: —
VII..	79: 54	325: 27	334: 89	67: 10	76: 98	63: 98	102: 20	7 717: 90	60: —
VIII..	75: 72	337: 28	334: 42	92: 18	79: 15	65: 03	102: 19	7 821: 74	60: —
IX.. ⁷⁾	62: 55	340: 33	336: 70	117: 60	79: 72	69: 30	102: 33	7 948: 07	60: —
X..	55: 50	343: 28	344: 11	128: 96	88: 07	70: 05	102: 25	7 943: 29	60: —
XI..	51: 87	343: 40	349: 31	130: 89	87: 06	69: 88	152: 46	7 944: 15	60: —
XII..	52: 73	345: 39	355: 42	128: 74	87: 87	68: 74	152: 45	7 962: 03	60: —
1957 I..	55: 86	348: 49	365: 94	140: 33	90: 33	68: 74	152: 13	7 949: 44	60: —
II..	56: 51	350: 20	368: 18	152: 01	93: 44	69: 60	152: 11	7 945: 20	60: —
III..	56: 81	359: 74	373: 32	147: 49	91: 63	70: 49	151: 76	7 916: 00	60: —
IV..	56: 94	362: 50	361: 65	156: 77	95: 27	70: 80	151: 76	7 915: 04	75: —
V..	55: 45	363: 01	359: 85	79: 99	92: 14	71: 13	151: 75	7 902: 19	75: —
VI..	52: 73	363: 66	361: 02	57: 91	91: 47	72: 03	151: 77	7 880: 97	75: —

¹⁾ Luvut ovat vähittäiskaupan keskihintoja 33 paikkakunnan hintatietojen mukaan — ²⁾ Markkaa litralta — ³⁾ Markkaa tiulta — ⁴⁾ Markkaa 5 litralta — ⁵⁾ Markkaa syleiltä (4 m³) — ⁶⁾ Markkaa laatikolta — ⁷⁾ Tarkoittaa uusia perunoita.

⁸⁾ Siffrorna äro genomsnittspris för minuthandeln enligt prisuppgifter från 33 orter — ⁹⁾ Mark per liter — ¹⁰⁾ Mark per tjög — ¹¹⁾ Mark per 5 liter — ¹²⁾ Mark per famn (4 m²) — ¹³⁾ Mark per ask — ¹⁴⁾ Avser nypotatis.

¹⁵⁾ The figures are average retail prices based on price data from 33 localities — ¹⁶⁾ Markkas per litre — ¹⁷⁾ Markkas per 20 — ¹⁸⁾ Markkas per 5 litres. ¹⁹⁾ Markkas per 4 cu. m — ²⁰⁾ Markkas per packet — ²¹⁾ New potatoes.

30. Elinkustannusindeksi
Levnadskostnadsindex
Cost of living index

Sosiaalisen tutkimustoimiston laskelmien mukaan
Enligt beräkningar utförda av Byrån för social forskning
According to the Bureau for Social Research

Vuosi ja kuukausi År och månad Year and month	1—31. X. 1951 = 100											VIII. 1938—VII. 1939 = 100				
	Kokonaisindeksi Totalindex		Ryhmäindeksit ja (suluissa) niiden painot — Gruppindex och (inom parentes) deras vikter — Group indices and their weights (in parentheses)										Kokonaisindeksi — Totalindex Total index			
	Ilman välittömiä veroja ja lapsilisä-maksuja Utan direkta skatter och barnbidrag ¹⁾		Ravinto Föda Foodstuffs	Asunto Bostad Rent	Valo ja lämpö Ljus och värme Heating and lighting	Vaatuset Beklädnad Clothing	Muut menot Övriga utgifter Miscellaneous	Välittömät verot ja lapsilisä-maksut mukaanluettuina Med direkta skatter och barnbidrag With direct taxes and children's allowances		Ilman välittömiä veroja ja lapsilisä-maksuja Utan direkta skatter och barnbidrag Without direct taxes and children's allowances						
	(100.0)	(43.2)	(5.6)	(5.8)	(19.6)	(25.8)	(100.0)	(95.6)								
1952	101	107	105	97	88	102	1104	1172								
1953	103	109	137	89	85	103	1119	1192								
1954	103	106	169	82	83	102	1101	1187								
1955	100	102	183	83	73	101	1063	1152								
1956	111	117	218	95	76	103	1187	1283								
	1956	1957	1956	1957	1956	1957	1956	1957	1956	1957	1956	1957	1956	1957		
I ..	104	120	105	128	215	257	92	97	74	79	103	112	1105	1294	1203	1385
II ..	107	120	112	128	215	257	93	97	74	79	104	112	1138	1295	1237	1386
III ..	108	120	113	128	215	257	93	97	74	79	104	112	1146	1298	1245	1390
IV ..	108	121	113	129	215	257	94	98	75	79	104	116	1150	1312	1250	1404
V ..	110	122	116	129	215	257	94	97	75	80	105	117	1169	1314	1269	1406
VI ..	110	122	116	130	215	257	95	97	75	80	108	117	1173	1322	1273	1414
VII ..	111		116		215		95		75		109		1180		1280	
VIII ..	112		117		215		96		77		110		1190		1290	
IX ..	113		119		215		97		78		111		1203		1304	
X ..	113		118		225		97		79		111		1229		1312	
XI ..	118		128		228		97		79		111		1280		1365	
XII ..	118		128		228		97		79		111		1278		1364	

¹⁾ Without direct taxes and children's allowances.

31. Maataloustarvikkeiden ostohintaindeksi¹⁾
Index för inköpsprisen på lantbruksförrådsheter¹⁾
Purchase prices of farm supplies, index numbers
1937—39 = 100

Vuosi ja kuukausi År och månad Year and month	Väkirehut Krafftöder Concentrated feed	Väkilannoitteet Kraftgödsel Fertilizers	Rakennustarvikkeet Byggnadsmaterial Building supplies	Koneet ja kalusto Maskiner och inventarer Machines and implements	Kalkki maataloustarvikkeet Alla lantbruksförrådsheter All farm supplies					
	1956	1957	1956	1957	1956	1957	1956	1957	1956	1957
1951	1055	669	1588	1533	1231					
1952	930	666	1670	1418	1170					
1953	870	678	1702	1451	1179					
1954	889	687	1690	1451	1183					
1955	949	683	1675	1435	1186					
1956	954	730	1760	1547	1256					
I	861	1046	705	801	1700	1826	1437	1612	1178	1328
II	866	1048	705	801	1704	1826	1440	1612	1181	1329
III	868	1043	731	827	1715	1846	1451	1622	1194	1342
IV	872	1156	731	827	1715	1846	1455	1622	1196	1364
V	931	1192	731	827	1734		1590		1265	1371
VI	968		731		1751		1590		1276	
VII	955		712		1786		1590		1273	
VIII	962		712		1786		1590		1274	
IX	1020		731		1800		1605		1299	
X	1046		731		1800		1605		1304	
XI	1052		768		1806		1605		1314	
XII	1053		768		1826		1612		1321	

¹⁾ Pellervo-Seuran markkinatutkimuslaitoksen laskelmien mukaan — ²⁾ Maito, munat, sianliha, naudanliha, lampaanliha — ³⁾ Vehnä, ruis, ohra, kaura, herne, peruna.

¹⁾ Enligt beräkningar av Pellervo-Sällskapet Institut för marknadsforskning — ²⁾ Mjöl, ägg, svinkött, nötkött, fårkött — ³⁾ Vete, råg, korn, havre, ärt, potatis.
Calculated by the Pellervo agricultural society — ²⁾ Milk, eggs, pork, beef, mutton — ³⁾ Wheat, rye, barley, oats, peas, potatoes.

32. Maataloustuotteiden luovutushintaindeksi¹⁾
Index för lantbruksprodukters överlåtelsepris¹⁾
Index of farm products (selling prices of producers)
1937—39 = 100

Vuosi ja kuukausi År och månad Year and month	Kotieläintuotteet ²⁾ Boskapsprodukter ²⁾ Livestock products ²⁾	Pellonviljelytuotteet ³⁾ Åkerbruksprodukter ³⁾ Crop production ³⁾	Kaikki maataloustuotteet Alla lantbruksprodukter All farm products			
	1956	1957	1956	1957	1956	1957
1951	1602	1272	1482			
1952	1638	1258	1531			
1953	1670	1229	1513			
1954	1607	1313	1500			
1955	1769	1480	1663			
1956	2128	1500	1899			
I	1988	2181	1536	1558	1823	1954
II	2146	2195	1559	1569	1931	1966
III	2127	2149	1594	1558	1932	1933
IV	2136	2139	1596	1569	1938	1931
V	2119	2127	1585	1569	1924	1923
VI	2090		1527		1884	
VII	2115		1517		1896	
VIII	2115		1440		1868	
IX	2152		1451		1896	
X	2175		1447		1909	
XI	2186		1487		1931	
XII	2188		1525		1946	

33. Tukkuhintaaindeksi — Partiprisindex — Wholesale price index

1935 = 100. Ryhmien painot ilmoitettu sulkumerkkien sisällä — Gruppvikterna angivna inom parentes — Group weights in

Vuosi ja kuukausi År och månad Year and month	Koti- markkina- tavara- in yleisindeksi Generalindex för hemma- marknads- varor General index of home market goods	Ryhmäindeksit — Gruppindex — Group indices									
		Eläinkun- nasta saa- dut elin- tarvikkeet Animaliska livsmedel Foodstuffs of animal origin	Vilja ja viljatuot- teet Spannmål o. spann- måls- produkter Cereals and cereal products	Muut kasvi- kunnasta saadut elin- tarvikkeet Övriga vege- tabiliska livsmedel Other vegetable foodstuffs	Rehut Foder- medel Fodder	Lannoit- teet Gödsel- medel Fer- tilizers	Poltto- aineet ja voitelu- öljyt *) Bränsle o. smörj- oljor *) Fuel and lubricants *)	Metallit ja metalliteolli- suustavarat Metaller o. metall- industrivaror Metals and products of the metal industry	Kivi-, savi- ja lasi- tavarat Sten-, ler- o. glasvaror Stone, clay & glass ware	Kemiallis- teknilliset tavarat Kemisk- tekniska varor Chemicals	Vuodet ja nahkatavarat Hudar och lädervaror Skins and leather goods
	(100.00)	(9.38)	(9.22)	(15.05)	(1.99)	(0.94)	(4.78)	(16.99)	(2.79)	(3.95)	(4.14)
1951 ..	1 809	1 644	1 124	1 350	1 817	729	2 778	1 718	1 505	1 846	2 204
1952 ..	1 793	1 855	1 300	1 281	1 757	735	2 957	1 791	1 635	1 983	1 572
1953 ..	1 727	1 897	1 296	1 290	1 635	743	2 518	1 727	1 639	1 731	1 449
1954 ..	1 724	1 793	1 265	1 473	1 628	749	2 226	1 634	1 620	1 567	1 420
1955 ..	1 707	1 732	1 234	1 493	1 675	745	2 298	1 657	1 604	1 607	1 332
1956 ..	1 785	1 963	1 263	1 644	1 730	791	2 747	1 761	1 669	1 713	1 356
1956 VI	1 789	1 923	1 258	1 633	1 640	797	2 762	1 772	1 686	1 734	1 337
VII	1 791	1 949	1 256	1 623	1 687	778	2 722	1 778	1 691	1 738	1 350
VIII	1 771	1 930	1 255	1 571	1 687	778	2 795	1 767	1 691	1 728	1 351
IX	1 774	1 985	1 291	1 544	1 871	791	2 795	1 769	1 691	1 719	1 403
X	1 804	2 058	1 289	1 694	1 871	791	2 795	1 770	1 691	1 715	1 404
XI	1 849	2 154	1 295	1 967	1 871	826	2 795	1 772	1 714	1 727	1 389
XII	1 855	2 157	1 300	1 980	1 894	826	2 862	1 770	1 714	1 725	1 396
1957 I	1 877	2 210	1 304	1 986	1 894	853	3 087	1 789	1 714	1 742	1 398
II	1 881	2 244	1 313	1 990	1 894	868	3 034	1 789	1 714	1 749	1 390
III	1 882	2 225	1 316	1 986	1 941	893	3 028	1 794	1 714	1 766	1 390
IV	1 902	2 214	1 319	2 087	2 164	893	3 034	1 795	1 714	1 815	1 391
V	1 903	2 218	1 321	2 081	2 164	893	3 034	1 792	1 714	1 807	1 406
VI	1 914	2 248	1 381	2 107	2 164	893	3 034	1 791	1 714	1 780	1 413

Vuosi ja kuukausi År och månad Year and month	Erikoisindeksit Specialindices		Tuonti- tavarain (cif) yleis- indeksi General- index för import- varor (cif) General index of import goods (cif)	Ryhmäindeksit — Gruppindex — Group indices									
	Jalostam. ja väh. jalost. tav. Obearb. o. oväsentligt bearb. varor Raw mater- ials and articles mainly un- manu- factured (58.03)	Oleonn. jalost. tav. Väsent- ligt bearb. varor Articles wholly or mainly manu- factured (41.92)		Vilja ja vilja- tuotteet Spannmål och spann- måls- produkter Cereals and cereal products (5.27)	Muut kasvik. saadut elin- tarvikkeet Övriga vegetab. livs- medel Other vegetable foodstuffs (11.72)	Rehut Foder- medel Fodder (3.55)	Lannoit- teet Gödsel medel Fer- tilizers (3.01)	Poltto- aineet ja voitelu- öljyt Bränsle och smörj- oljor Fuel and lubricants (8.92)	Metallit ja metalliteolli- suustavarat Metaller o. metallin- industrivaror Metals and products of the metal industry (35.38)	Kemiallis- teknilliset tavarat Kemisk- tekniska varor Chemicals (8.60)	Vuodet ja nahka- tavarat Hudar och läder- varor Skins and leather goods (3.87)	Kautsu ja kautsu- tavarat Kauts- schuk och kauts- schuk- varor Rubber and rubber products (1.61)	Kehruu- ain. ja kutoma- tavarat Spånads- ämnen och textil- varor Textiles and textile products (18.07)
1951 ..	2 103	1 402	1 878	1 774	2 981	1 970	814	2 025	1 637	1 551	2 043	1 667	1 893
1952 ..	2 089	1 383	1 801	2 140	2 827	2 366	895	1 917	1 707	1 735	1 316	1 327	1 380
1953 ..	1 980	1 377	1 590	2 004	2 778	1 918	890	1 628	1 432	1 397	1 149	917	1 286
1954 ..	1 980	1 371	1 550	1 558	3 123	1 742	800	1 469	1 362	1 274	1 029	817	1 328
1955 ..	1 994	1 309	1 510	1 380	2 498	1 907	781	1 688	1 446	1 317	731	968	1 296
1956 ..	2 066	1 396	1 572	1 364	2 460	1 798	801	1 927	1 573	1 402	753	1 212	1 253
1956 VI	2 072	1 398	1 572	1 305	2 508	1 781	810	1 859	1 566	1 421	775	1 361	1 259
VII	2 072	1 402	1 575	1 390	2 502	1 816	809	1 877	1 572	1 414	775	1 361	1 232
VIII	2 039	1 400	1 577	1 371	2 495	1 874	809	1 884	1 564	1 412	775	1 030	1 285
IX	2 041	1 405	1 587	1 375	2 496	1 892	809	1 895	1 590	1 409	775	1 028	1 278
X	2 070	1 436	1 587	1 414	2 535	1 890	810	1 914	1 596	1 416	775	1 020	1 220
XI	2 107	1 491	1 583	1 343	2 523	1 859	810	1 939	1 604	1 415	708	1 020	1 216
XII	2 118	1 492	1 597	1 357	2 621	1 781	810	1 993	1 600	1 411	733	983	1 223
1957 I	2 154	1 493	1 668	1 333	2 747	1 843	810	2 432	1 640	1 440	733	989	1 220
II	2 160	1 495	1 672	1 369	2 739	1 843	838	2 427	1 637	1 456	700	989	1 238
III	2 159	1 498	1 690	1 366	2 791	1 823	838	2 350	1 644	1 446	700	1 153	1 327
IV	2 171	1 530	1 665	1 419	2 828	1 730	838	2 270	1 633	1 426	700	1 153	1 236
V	2 171	1 532	1 665	1 452	2 787	1 760	838	2 177	1 613	1 467	758	1 198	1 295
VI	2 188	1 535											

*) Paperivanukkeelle ja sahatulle puutavaralle vuosien 1934—36 keskihinnat = 100 — *) Vuodesta 1942 lähtien uusittu painotus — *) Vuodesta kehtuna ilman liikevaihtoveroa — *) Ei ole otettu huomioon luv:ssa 1. 1. 1951 tapahtunutta muutosta, jonka johdosta tukkuhintoihin sisältyvä luv. tavarain (cif) yleisindeksistä.

*) Medelprisen för pappersmassa och sågade trävaror åren 1934—36 = 100 — *) Ny vägning fr. o. m. år 1942 — *) Fr. o. m. år 1939 ha övriga varu- ningsskatt — *) Med uteslutande av de ändringar i omsättningsbeskattningen, som infördes 1. 1. 1951 och vilka höjde den i partiprisen ingående av generalindex för importvaror (cif).

*) For pulp and sawn goods the average prices in 1934—36 = 100 — *) New weights have been used for the items in this group since 1942 — *) The whole- sales tax from 10 % to approx. 20 %. The above prices, thus, include 10 % sales tax only — *) General index of export goods (cif) in percent of General

parentheses

				Erikoisindeksit — Specialindextal — Special indices						
Kautsu ja kautsutabletut Kautschuk och kautschukvaror Rubber and rubber products (1.34)	Kehruuaineet ja kutomatabletut Spånadsämnen och textilvaror Textiles and textile products (13.84)	Paperivanuke, pahvi ja paperi Pappersmassa, papp o. papper Pulp, cardboard and paper (1.96)	Puutavarat Trävaror Wood and articles of wood (13.63)	Kotimaiset tavarat Inhemiska varor Domestic goods (68.10)				Tuontitavarat Importerade varor Imported goods (31.90)	Tuotantohyödykkeet Produktionsföremåden Producers' goods (63.45)	Kulutus-tavara Konsumtionsvaror Consumers' goods (36.55)
				Siitä — Därav — Of which (13.14)		Siitä — Därav — Of which (13.87)				
				Kotimaiset tavarat Inhemiska varor Domestic goods (68.10)	Maataloustuotteet Lantbruksprodukter Agricultural products (13.14)	Metsätaloustuotteet Skogshushållningsprodukter Forestry products (13.87)	Teollisuustuotteet Industriprodukter Industrial products (41.09)			
1 169	1 607	1 591	2 973	1 886	1 617	3 103	1 561	1 646	1 988	1 499
936	1 418	1 601	2 860	1 892	1 752	3 056	1 545	1 581	1 944	1 531
796	1 407	1 451	2 747	1 840	1 730	2 857	1 532	1 486	1 850	1 514
749	1 376	1 497	2 927	1 841	1 728	2 941	1 506	1 475	1 847	1 511
821	1 159	1 539	3 003	1 822	1 773	3 040	1 426	1 462	1 828	1 496
955	1 162	1 603	2 856	1 869	1 926	2 975	1 478	1 605	1 873	1 632
1 001	1 153	1 624	2 920	1 884	1 928	3 042	1 479	1 586	1 891	1 612
1 001	1 169	1 625	2 906	1 881	1 925	3 015	1 484	1 598	1 893	1 614
902	1 176	1 625	2 824	1 854	1 852	2 959	1 482	1 593	1 867	1 604
901	1 173	1 625	2 778	1 856	1 887	2 914	1 490	1 599	1 867	1 614
891	1 176	1 625	2 778	1 872	1 926	2 914	1 503	1 659	1 873	1 684
891	1 173	1 625	2 732	1 890	1 985	2 869	1 530	1 762	1 875	1 804
885	1 172	1 625	2 731	1 897	2 000	2 884	1 530	1 767	1 880	1 812
888	1 174	1 640	2 731	1 908	2 048	2 884	1 533	1 811	1 907	1 825
888	1 187	1 640	2 731	1 915	2 082	2 884	1 534	1 809	1 909	1 833
934	1 187	1 640	2 731	1 914	2 075	2 884	1 535	1 813	1 911	1 832
934	1 181	1 640	2 731	1 936	2 070	2 884	1 574	1 830	1 913	1 874
948	1 188	1 640	2 731	1 938	2 067	2 884	1 578	1 828	1 920	1 873
948	1 188	1 640	2 731	1 949	2 090	2 884	1 589	1 839	1 928	1 889

Vientitavara (fob) yleisindeksi General-index för exportvaror (fob) General index of export goods (fob) (100.00) *)	Ryhmäindeksit Gruppindex Group indices (46.42)		Ulkomaankaupan hintasuhde (vientihinna/kuontihinna) *) Prisbalansen inom utrikeshandeln (exportpris/importpris) *) Terms of trade. *) (53.58)
	Paperivanuke, *) pahvi ja paperi Pappersmassa, *) papp och papper Pulp, *) cardboard and paper	Puutavarat *) Trävaror *) Wood and articles of wood *)	
2 955	3 390	2 578	157
2 410	2 534	2 303	134
1 944	1 662	2 188	122
2 074	1 827	2 289	134
2 175	1 931	2 386	144
2 134	2 003	2 247	136
2 130	2 001	2 242	135
2 131	2 011	2 236	135
2 132	2 014	2 234	135
2 093	2 017	2 159	132
2 084	2 002	2 156	131
2 073	1 994	2 142	131
2 122	1 996	2 231	133
2 122	1 988	2 237	127
2 123	1 985	2 243	127
2 126	2 004	2 232	126
2 103	1 985	2 205	126
2 105	1 976	2 216	126

Epävirellisiä rinnakkaisarjoja — Inofficiella parallellserier
Unofficial parallel series

Koti-markkina-tavara Inhemiska varor Domestic goods General-index för hemmarknadsvaror General index of home market goods	Erikoisindeksit — Specialindextal Special indices								Tuontitavara Importerade varor Imported goods		
	Kotimaiset tavarat Inhemiska varor Domestic goods				Siitä — Därav — Of which						
	Maataloustuotteet Lantbruksprodukter Agricultural products	Metsätaloustuotteet Skogshushållningsprodukter Forestry products	Teollisuustuotteet Industriprodukter Industrial products		Maataloustuotteet Lantbruksprodukter Agricultural products	Metsätaloustuotteet Skogshushållningsprodukter Forestry products	Teollisuustuotteet Industriprodukter Industrial products				
4)	5)	4)	5)	4)	5)	4)	5)	4)	5)		
1 658	1 726	1 749	1 810	1 617	1 617	3 090	3 096	1 339	1 438	1 464	1 545
1 658	1 719	1 778	1 830	1 752	1 752	3 042	3 048	1 361	1 443	1 401	1 482
1 602	1 658	1 731	1 780	1 730	1 730	2 843	2 849	1 356	1 435	1 327	1 398
1 608	1 660	1 741	1 786	1 728	1 728	2 928	2 934	1 345	1 417	1 322	1 391
1 623	1 661	1 764	1 790	1 773	1 773	3 040	3 040	1 331	1 374	1 321	1 385
1 696	1 736	1 810	1 836	1 926	1 926	2 975	2 975	1 379	1 424	1 452	1 520
1 700	1 740	1 824	1 851	1 928	1 928	3 042	3 042	1 380	1 424	1 436	1 503
1 702	1 742	1 821	1 848	1 925	1 925	3 015	3 015	1 384	1 429	1 448	1 515
1 682	1 722	1 795	1 821	1 852	1 852	2 959	2 959	1 383	1 428	1 442	1 510
1 686	1 725	1 797	1 823	1 887	1 887	2 914	2 914	1 391	1 435	1 449	1 516
1 713	1 754	1 812	1 839	1 926	1 926	2 914	2 914	1 404	1 448	1 501	1 572
1 754	1 797	1 830	1 857	1 985	1 985	2 869	2 869	1 430	1 474	1 591	1 668
1 760	1 802	1 836	1 863	2 000	2 000	2 884	2 884	1 430	1 475	1 596	1 673
1 781	1 824	1 847	1 874	2 048	2 048	2 884	2 884	1 433	1 478	1 640	1 717
1 785	1 828	1 854	1 881	2 082	2 082	2 884	2 884	1 434	1 479	1 637	1 714
1 786	1 829	1 854	1 881	2 075	2 075	2 884	2 884	1 435	1 480	1 641	1 718
1 805	1 849	1 875	1 903	2 070	2 070	2 884	2 884	1 473	1 518	1 655	1 733
1 806	1 849	1 877	1 904	2 067	2 067	2 884	2 884	1 477	1 522	1 653	1 731
1 817	1 861	1 888	1 915	2 090	2 090	2 884	2 884	1 488	1 533	1 665	1 743

1939 lähtien jätettiin muut vientitavararyhmät pois viennin hintaindeksistä (13.2 % alkuperäisestä painosummasta) — *) Tukkuhintaindeksi laskettiin n. 10 %:sta n. 20 %:iin. Tässä laskelmassa sisältyy hintoihin siis vain 10 %:n luv. — *) Vientitavara (fob) yleisindeksi prosentissa tuontigrupperin sisällä (13.2 % av den ursprungliga viktsumman) — *) Partiprisindex beräknad utan omsättningskatt från ca 10 % till ca 20 %. I prisen ingår alltså blott 10 % omsättningskatt — *) Generalindex för exportvaror (fob) i procent *sale price index without sales tax* — *) *The change in sales tax, 1 January, 1951, is not taken into consideration. This change resulted in an increase in index of import goods (cif).*

84. Rakennuskustannusindeksi ¹⁾ — Byggnadskostnadsindex ¹⁾ — Building cost index

Vuosi ja kuukausi År och månad Year and month	Kokonaisindeksi Totalindex Total index	a. Rakennustarvikkeet Byggnadsmaterial Building materials		b. Sivu- ja alaurakat Sido- och underentreprenader By- and subcontractors		c. Työpalkat Arbetslöner Wages		d. Työmaan yleiskulut Allmänna kostnader på arbetsplatsen Overhead costs of the contractor		Kustannusryhmittä a-d yhteensä (rakennusindeksi) Kostnadsgrupperna a-d sammantaget (byggnadsindex) Cost groups a-d total (Contractor's index)		e. Asiantuntijapalkkiot Sakkunnigarvoden Experts' fees		f. Rakennuspääoman korot Ränta på byggnadskapitalet Interest on building capital		Kokonaisindeksi huomioonottaen liikevaihtoveron palautus Totalindex med beaktande av återbäringens belopp omsättningskatt Total index after refund of purchase tax				
		1950	1951	1950	1951	1950	1951	1950	1951	1950	1951	1950	1951	1950	1951	1950	1951	1950	1951	
	1935 = 100																			
1950 ..	1 407	1 416	1 577	1 311	1 006	1 396	1 310	1 752												
1951 ..	1 943	1 912	2 222	1 861	1 226	1 916	1 797	2 839												
	1951 = 100																			
1952 ..	103	104	105	103	104	104	104	85												
1953 ..	101	101	104	99	102	101	101	83												
1954 ..	101	98	102	105	103	101	101	83												
1955 ..	103	96	104	113	106	104	104	84												
1956 ..	109	101	110	123	114	110	110	90												
	1956	1957	1956	1957	1956	1957	1956	1957	1956	1957	1956	1957	1956	1957	1956	1957	1956	1957	1956	1957
I ..	104	112	98	103	106	112	113	126	109	118	105	113	105	113	86	92	101	108		108
II ..	104	112	99	103	106	112	109	127	108	119	104	113	104	113	85	92	100	109		108
III ..	²⁾ 106	112	²⁾ 99	103	²⁾ 109	112	²⁾ 114	125	²⁾ 110	118	²⁾ 107	113	²⁾ 107	113	²⁾ 87	92	²⁾ 102	108		108
IV ..	107	113	100	104	109	112	116	128	111	119	108	114	108	114	87	92	103	109		109
V ..	108	113	101	104	110	112	118	129	112	119	109	114	109	114	88	93	104	109		109
VI ..	110	114	103	104	110	112	123	132	115	120	111	115	111	115	91	93	107	110		110
VII ..	111		103		111		126		116		112		112		91		108			
VIII ..	112		103		111		129		118		113		113		92		109			
IX ..	113		103		112		131		118		114		114		93		109			
X ..	114		102		112		134		119		115		115		93		110			
XI ..	113		103		112		130		119		114		114		93		109			
XII ..	112		103		112		128		118		113		113		92		109			

¹⁾ Kustannuserien painotus 4-kerroksisen kivitalon (Helsingissä) kustannussuhteiden mukaan — ²⁾ Kuukauden jälkipuolisko.

³⁾ De olika kostnadsposternas vikter avse kostnadsrelationerna för ett stenhus om 4 våningar (i Helsingfors) — ⁴⁾ Senare hälften av månaden.

⁵⁾ Latter half of month.

35. Palkkaindeksisarjoja — Löneindexserier — Wage indexes

Vuosi ja neljännes År och kvartal Year and quarter	Maataloustyöväki ¹⁾ Lantbruksarbetare ¹⁾ Agricultural workers			Teollisuustyöväki Industriarbetare Industrial workers			Valtion virkamiehet ²⁾ Statens tjänstemän ²⁾ State employees				
	Miehet Män	Naiset Kvinnor	Yhteensä Summa Total	Miehet Män	Naiset Kvinnor	Yhteensä Summa Total	Palkkausryhmittä ⁴⁾ — Avlöningsgrupper ⁴⁾ — Salary groups				
							I	II	III	IV	Yhteensä Summa Total
	Elok. — Aug. 1951 = 100			III—IV 1951 = 100							
1951	96	96	96	97	99	98	98	98	98	98	98
1952	101	101	101	102	102	102	100	100	100	100	100
1953	102	102	102	104	105	104	100	104	101	101	102
1954	103	103	103	106	106	106	101	104	101	101	103
1955	112	109	111	111	111	111	119	119	114	115	117
1955 I..	105	104	105	108	108	108	119	119	114	115	117
II..	113	109	112	110	111	110	119	119	114	115	117
III..	114	111	113	113	113	113	119	119	114	115	117
IV..	115	111	114	113	113	113	119	119	114	115	117
1956 I..	114	112	113	112	114	113	126	126	117	116	121
II..	127	125	126	126	130	127	130	132	126	128	130
III..	129	128	129	127	131	128	143	144	137	137	140
IV..	131	129	130	127	131	128	143	144	137	137	140
1957 I..							145	145	138	137	141

¹⁾ Laadittu Sosiaalisen tutkimustoimiston laskelmien perusteella — ²⁾ I neljännes tarkoittaa helmikuun, II nelj. toukokuun, III nelj. syyskuun ja IV nelj. marraskuun palkkoja — ³⁾ Vain peruspalkka otettu huomioon — ⁴⁾ Ryhmitys vastaa vuoden 1954 palkkausluokkia, I: luokkia 40—30, II: 29—23, III: 22—13 ja IV: 12—5.

⁵⁾ Uppgjord på basen av beräkningar utförda av Byrån för social forskning — ⁶⁾ I kvartalet avser februari, II kvartalet maj, III kvartalet september och IV kvartalet november — ⁷⁾ Endast grundlönen har beaktats — ⁸⁾ Grupperingen motsvarar avlöningsklasserna år 1954, I: klasserna 40—30, II: 29—23, III: 22—13 och IV: 12—5.

36. Markkinapuutavaran hakkuissa käytetty työvoima — Arbetskraften vid avverkning av marknadsvirke
Labour force in logging for sale

Kuukauden lopussa Vid utgången av End of	Työntekijöitä — Arbetare — Workers										Hevosia ajotöissä Hästar i körning Horses in hauling			
	Hakkutöissä Huggning Felling		Ajotöissä Körning Hauling		Kuorintatöissä Barkning Barking		Uittotöissä Flotning Floating		Muissa töissä Annat arbete Other works		Yhteensä Summa Total		1956	1957
I. 1951	110 000		75 000		1) ..		2) 25 000		15 000		200 000			
I. 1952	110 000		75 000		1) 52 000		2) 22 000		15 000		200 000		60 000	
I. 1953	80 000		50 000		1) 30 000		2) 16 000		10 000		140 000		45 000	
I. 1954	80 000		55 000		1) 26 500		2) 18 000		10 000		145 000		50 000	
I. 1955	100 000		62 000		1) 38 500		2) 15 000		18 000		180 000		55 000	
I. 1956	90 000		60 000		1) 40 000		2) 17 500		15 000		165 000		55 000	
I. 1957	77 000		45 000		1) 33 000		2) 15 500		15 000		137 000		15 000	
	1956	1957	1956	1957	1956	1957	1956	1957	1956	1957	1956	1957	1956	1957
I	90 000	77 000	60 000	45 000	—	—	—	—	15 000	15 000	165 000	137 000	55 000	15 000
II	65 000	60 000	47 000	36 000	—	1 200	—	—	13 000	13 800	125 000	111 000	42 000	32 000
III	30 000	30 000	21 000	16 000	8 500	9 000	—	—	10 500	12 000	70 000	67 000	18 000	14 000
IV	11 000	14 500	4 000	3 500	40 000	33 000	1 500	1 800	9 500	12 200	66 000	65 000	3 500	3 000
V	20 000	26 000	—	—	9 000	9 000	17 500	15 500	16 000	16 000	62 500	66 500	—	—
VI	29 000	—	—	—	1 700	—	13 500	—	14 500	—	58 700	—	—	—
VII	20 000	—	—	—	400	—	10 400	—	10 200	—	41 000	—	—	—
VIII	35 000	—	—	—	—	—	6 500	—	10 500	—	52 000	—	—	—
IX	42 000	—	—	—	—	—	3 000	—	12 000	—	57 000	—	—	—
X	54 000	—	1 500	—	—	—	1 150	—	10 350	—	67 000	—	1 200	—
XI	61 000	—	12 000	—	—	—	—	—	12 500	—	85 500	—	10 000	—
XII	73 000	—	33 000	—	—	—	—	—	12 000	—	118 000	—	30 000	—

1) 30. IV.
2) 31. V.

37. Julkiset työnvälitystoimistot De offentliga arbetsförmedlingsanstalterna
Public employment exchange

Vuosi ja kuukausi År och månad Year and month	Työnhakemuksia Arbetsansökningar Applications for work	Tarjottuja paikkoja Lediga platser Vacancies offered
1951	261 152	252 933
1952	316 239	240 650
1953	430 581	215 691
1954	383 219	240 413
1955	336 474	261 164
1956	337 163	252 225
1956 I	52 989	25 217
II	29 985	17 882
III	19 345	11 204
IV	25 668	22 209
V	25 151	30 623
VI	22 318	24 267
VII	18 547	19 167
VIII	19 556	20 164
IX	22 858	23 300
X	29 905	21 277
XI	41 144	21 063
XII	29 697	15 852
1957 I	65 725	22 766
II	35 094	17 723
III	35 277	17 549
IV	26 080	20 617
V	30 894	28 524
VI		

38. Työnseisaukset Arbetsinställelser
Work stoppages

Työntekijöitä Arbetare Workers affected	Menetettyjä työpäiviä Förlorade arbetsdagar Working days lost
11 404	323 985
9 370	54 440
15 521	63 894
19 154	115 810
42 402	344 195
451 280	6 970 506
703	5 592
271	1 333
444 737	6 945 375
519	4 129
38	38
135	135
176	893
147	756
257	1 313
822	3 889
3 524	6 464
776	589
2 635	2 415
2 361	5 913
1 679	9 029
346	3 559
31 615	76 248
1 016	16 334

39. Työttömyys- ja työllisyystilanne Arbetslöshets- och sysselsättningsläget
Unemployment

Työtä vailla olevat Personen utan arbete Persons without work	Työttömyys- ja työllisyystilanne i arbetslöshets- och sysselsättningsarbeten Persons in relief works			Valtion työllisyysvaroin lal-nottamissa ja avustamissa töissä I arbeten finansierade med statens sysselsättningslän eller understöd Workers in other works financed from relief funds
	Työttömyys-kortistoista sijoitetut Intagna i arbetslöshetsregister Registered unemployed	Työvoimaviranomaisten muuten sijoittamat Av arbetskraftsmyndigheterna annars placerade Other workers placed by employment officials	Muu työvoima Annan arbetskraft Other workers	
4 374	15 642	7 602	5 719	4 484
4 097	21 798	10 278	9 205	4 679
2 827	22 790	12 972	10 353	5 101
1 212	19 538	10 445	10 362	8 553
80	5 484	10 443	9 812	7 808
—	—	2 554	5 008	285
—	—	2 381	7 137	2 574
—	—	2 591	6 561	3 057
—	—	2 984	5 796	3 463
847	662	4 826	6 069	5 141
6 079	9 317	5 729	7 534	9 482
7 366	15 763	10 785	7 723	10 823
8 296	24 889	14 725	8 329	12 226
7 856	31 637	20 861	9 503	12 930
5 204	35 469	26 879	12 905	12 880
1 907	27 618	21 617	10 042	14 109
607	6 009	11 838	8 541	4 210
173	247	2 887	2 942	277

Kuukauden lopussa — Vid utgången av månaden — End of month

40. Osakeyhtiöiden lukumäärät ja osakepääomat sekä niissä tapahtuneet muutokset — Aktiebolagens antal och aktiekapital samt förändringarna i dessa — Number and share capital of joint stock companies

Vuosi ja neljännes År och kvartal Year and quarter	Kiinteistöjen omistus Fastighetsbesittning Real estate		Maatalous Lantushållning Agriculture		Teollisuus Industri Manufacturing		Siitä — Därav — Of which				Liikenne Sambarsdel Transport and communication		Kauppa Handel Commerce		Luotonanto ja vakuutus Kreditväsen o. försäkring Banking and insurance		Yhteensä ¹⁾ Summa ¹⁾ Total ¹⁾			
	Luku Antal No.	Osakepääoma Aktiekapital Capital Milj.mrk Mill. markkas	Luku Antal No.	Osakepääoma Aktiekapital Capital Milj.mrk Mill. markkas	Luku Antal No.	Osakepääoma Aktiekapital Capital Milj.mrk Mill. markkas	Metalliteollisuus Metallindustri Metals		Puu- ja paperteollisuus Trä- o. pappersindustri Timber and paper		Luku Antal No.	Osakepääoma Aktiekapital Capital Milj.mrk Mill. markkas	Luku Antal No.	Osakepääoma Aktiekapital Capital Milj.mrk Mill. markkas	Luku Antal No.	Osakepääoma Aktiekapital Capital Milj.mrk Mill. markkas	Luku Antal No.	Osakepääoma Aktiekapital Capital Milj.mrk Mill. markkas	Luku Antal No.	Osakepääoma Aktiekapital Capital Milj.mrk Mill. markkas

Kokonaistilukumäärät ja osakepääomat — Totalantal och aktiekapital — Total number and total share capital

1951 ^{31/12}	5 323	7 583	540	332	9 408	43 164	1 960	7 741	1 520	12 363	1 423	2 559	5 982	7 105	94	5 819	24 813	67 567
1952	5 585	11 280	543	516	9 690	57 441	2 054	9 723	1 537	18 225	1 468	3 063	6 221	8 244	93	7 599	25 729	89 843
1953	5 877	15 168	547	694	9 872	61 419	2 123	10 989	1 550	18 399	1 484	3 274	6 439	8 916	96	7 723	26 502	99 025
1954	6 295	20 445	549	773	10 103	65 881	2 206	11 459	1 553	20 166	1 507	3 446	6 641	9 837	101	8 254	27 450	110 577
1955	6 763	27 198	556	812	10 320	74 019	2 289	14 151	1 557	20 275	1 531	3 888	6 800	11 873	101	11 166	28 389	131 041
1956 ^{31/3}	6 885	28 782	556	818	10 354	76 862	2 308	14 512	1 559	22 172	1 533	3 974	6 834	12 544	102	11 388	28 595	136 479
1956 ^{30/6}	6 990	31 368	556	826	10 376	79 394	2 317	14 917	1 559	22 579	1 542	4 033	6 849	12 607	103	11 404	28 760	141 919
1956 ^{30/9}	7 120	33 413	557	837	10 435	81 926	2 331	15 794	1 560	23 805	1 546	4 115	6 853	12 643	105	11 612	29 003	146 906
1956 ^{31/12}	7 223	35 892	556	900	10 469	83 010	2 347	16 223	1 559	23 913	1 547	4 287	6 908	13 358	106	11 701	29 172	151 557

Perustetut osakeyhtiöt — Grundade aktiebolag — Joint stock companies established

1951	239	2 044	15	15	373	917	99	65	50	275	39	48	261	172	—	—	1 025	3 288
1952	306	2 927	15	50	436	2 062	120	130	51	1 168	61	97	297	234	—	—	1 225	5 530
1953	318	3 449	13	22	359	478	101	129	45	1 118	46	124	292	255	3	7	1 110	4 422
1954	446	4 355	15	27	410	2 595	132	118	40	1 396	47	97	292	279	5	48	1 305	7 487
1955	498	6 053	19	36	392	513	124	124	41	89	42	67	270	385	—	—	1 305	7 198
1956	495	6 572	10	27	325	638	103	141	7	26	39	66	235	201	5	408	1 182	7 995

1955 II	134	1 684	4	13	99	109	33	30	16	26	9	12	61	61	—	—	328	1 896
III	135	1 507	9	16	99	89	26	21	9	9	9	17	75	228	—	—	351	1 933
IV	109	1 698	—	—	85	139	25	24	11	50	11	8	57	31	—	—	280	1 911
1956 I	129	1 504	2	6	74	165	27	25	2	5	9	9	60	59	1	200	296	1 960
II	116	1 414	4	8	80	177	23	32	2	19	12	15	51	35	1	1	282	1 664
III	135	1 754	2	11	89	176	24	35	3	2	9	33	59	43	2	200	317	2 264
IV	115	1 900	2	2	82	120	29	49	—	—	9	9	65	64	1	7	287	2 107

Osakepääoman korotukset — Förhöjningar av aktiekapital — Increases of share capital

1951	100	425	2	2	303	5 175	69	1 568	46	1 460	43	81	179	1 011	11	1 739	671	8 475
1952	131	780	4	151	375	12 366	72	1 858	50	995	74	424	216	934	16	1 810	878	16 980
1953	91	460	4	161	244	5 536	50	1 290	24	1 438	46	135	130	479	4	173	549	6 990
1954	87	961	2	55	207	2 438	44	396	26	761	43	105	90	572	5	483	463	4 650
1955	108	764	4	7	226	7 904	41	2 655	28	119	45	395	121	1 694	7	2 919	542	13 731
1956	129	2 121	3	63	228	8 845	59	1 681	13	3 618	61	397	123	1 508	8	140	595	13 330
1955 II	33	142	1	6	53	1 696	5	372	3	13	12	30	31	190	2	81	139	2 158
III	21	94	1	0	54	1 056	16	146	4	6	10	33	30	68	2	1 418	126	2 686
IV	30	302	1	0	57	4 103	7	1 595	13	49	14	47	36	1 017	2	120	147	5 599
1956 I	21	88	—	—	52	2 777	10	341	2	1 892	11	79	33	623	1	22	129	3 603
II	36	1 178	1	2	51	2 443	8	104	4	384	17	71	25	71	4	28	144	3 958
III	33	292	—	—	51	2 386	22	850	3	1 233	17	51	26	134	1	8	139	2 900
IV	39	563	2	61	74	1 239	19	386	4	109	16	196	39	680	2	82	183	2 869

*Vararikon tehneet ja toimintansa lopettaneet osakeyhtiöt — Aktiebolag, vilka gjort konkurs, samt upplösta aktiebolag
Joint stock companies entered into bankruptcy, and dissolved*

1951	46	17	7	2	120	426	29	22	30	22	17	11	31	19	2	34	242	514
1952	44	9	12	7	149	115	29	14	28	13	17	15	60	27	1	0	309	182
1953	31	23	9	4	164	1 552	35	151	28	954	32	50	78	55	1	30	337	1 719
1954	31	20	13	3	178	237	46	33	33	143	22	27	89	35	—	—	357	333
1955	31	58	12	4	174	163	41	75	35	31	18	20	113	53	—	—	366	347
1956	47	25	9	2	171	359	44	34	6	5	23	59	121	202	—	—	399	659
1955 II	12	12	3	1	43	32	14	12	2	10	10	12	32	12	—	—	107	108
III	3	1	3	2	27	15	3	0	7	6	—	—	18	15	—	—	53	41
IV	9	12	3	1	58	90	13	58	17	11	8	8	39	20	—	—	123	132
1956 I	11	12	1	0	40	42	8	5	1	0	7	2	23	9	—	—	90	70
II	15	8	4	2	55	44	14	18	2	2	3	22	34	30	—	—	117	107
III	7	2	1	0	30	17	9	3	2	2	5	2	24	136	—	—	74	159
IV	14	3	3	0	46	256	13	8	1	1	8	33	40	27	—	—	118	323

¹⁾ Tähän sisältyvät myös kalastus, hotelli- ja ravintolaliike, arkkitehti-, asianajo- ja insinööritoimistot, elokuvateatterit ym.
²⁾ Här ingår även fiskeri, hotell- och restaurangrörelser, arkitektur-, advokat- o. ingenjörbyråer m.m.
³⁾ Including also fisheries, hotels and restaurants, architects' bureaux, lawyers and solicitors, engineering offices, cinemas etc.

41. Vireille pannut vararikot
Anhängiggjorda konkursmål
Bankruptcies

Vuosi ja neljännes År och kvartal Year and quarter	Yksityshenkilöt Privatpersoner Private persons					Osakeyhtiöt Aktiebolag Joint stock companies					Muut yhteisöt Andra sammanslutningar Others					Kaikkiaan Inalles Total
	Maanviljelys Jordbruk Agriculture	Kauppa- Handel Com- merce	Teollisuus Indus- tri Manu- facture	Muut Övriga Others	Yhteensä Summa Total	Maanviljelys Jordbruk Agriculture	Kauppa- Handel Com- merce	Teollisuus Indus- tri Manu- facture	Muut Övriga Others	Yhteensä Summa Total	Maanviljelys Jordbruk Agriculture	Kauppa- Handel Com- merce	Teollisuus Indus- tri Manu- facture	Muut Övriga Others	Yhteensä Summa Total	
	<i>Luku — Antal — Number</i>															
1951....	—	1	6	147	154	—	4	46	32	82	—	—	—	3	3	239
1952....	2	35	18	178	233	—	21	133	38	192	—	—	1	3	4	429
1953....	3	111	47	217	378	—	40	136	57	233	—	—	—	1	1	612
1954....	7	210	87	383	687	—	57	205	58	320	—	—	1	2	3	1 010
1955....	8	179	93	330	610	—	58	139	37	234	—	3	1	1	5	849
1956....	25	271	141	210	647	—	135	112	57	304	—	11	8	3	22	973
1954 III	—	40	13	78	131	—	9	32	17	58	—	—	—	—	—	189
IV	—	45	28	129	202	—	28	51	12	91	—	—	—	—	—	293
1955 I	—	66	33	99	198	—	10	42	7	59	—	—	—	—	—	257
II	4	37	14	80	135	—	19	34	11	64	—	—	—	—	—	199
III	—	32	32	70	134	—	10	19	7	36	—	3	—	—	3	173
IV	4	44	14	81	143	—	19	44	12	75	—	—	1	1	2	220
1956 I	8	52	29	66	155	—	45	30	20	95	—	4	4	1	9	259
II	4	71	47	46	168	—	27	22	9	58	—	3	2	—	5	231
III	7	61	30	53	151	—	32	28	11	71	—	1	2	1	4	226
IV	6	87	35	45	173	—	31	32	17	80	—	3	—	1	4	257
*1957 I	6	84	39	79	208	—	33	35	21	89	—	2	5	4	11	308

42. Valtionvelka
Statsskulden
State debt

Suomen Pankin taloustieteellisen tutkimuslaitoksen laskelmien mukaan
Enligt beräkningar utförda av Finlands Banks institut för ekonomisk forskning
Calculated by the Bank of Finland Institute for Economic Research

	1954 XII	1955 XII	1956 XII	1957 III	1957 V	1957 VI
	Mrd. mk — 1 000 million markkas					
Lainat — Lån — Loans	53.6	54.1	54.3	53.9	53.6	53.5
IMF:lle annetut velkakirjat — Åt IMF utfärdade skuldsedlar — Promissory notes given to IMF	8.5	7.2	7.2	6.5	6.5	6.5
Ulkomainen velka — Utländsk skuld — External debt	62.1	61.3	61.5	60.4	60.1	60.0
Lainat — Lån — Loans	36.1	43.0	50.7	50.4	50.4	51.0
Vekseliluotto — Växelkredit — Bills	0.5	—	—	—	—	—
Korvausobligaatit ja niiden kaltaiset velkasitoumukset ¹⁾ — Ersättningsobligationer och dylika skuldförbindelser ¹⁾ — Indemnity bonds and similar commitments ¹⁾	8.8	6.8	7.1	7.2	7.4	7.4
Investointitilit — Investeringsräkningar — Investment accounts	—	0.6	1.7	2.0	1.9	1.0
Lisensitalletukset — Licensdepositioner — Deposits against import licences	—	—	—	—	2.9	1.6
Kassavelka (netto) — Kassaskuld (netto) — Cash debt (net)	4.3	5.3	7.1	11.0	13.1	..
Nettovelka Suomen Pankille — Nettoskuld till Finlands Bank — Net debt to Bank of Finland	6.3	12.0	9.3	7.8	13.7	7.4
Lyhytaikainen velka Postisäästöpankille — Kortfristig skuld till Postspärsparbanken — Short-term debt to Post Office Savings Bank	18.6	16.8	21.0	14.8	10.7	..
Minus: Kassavarat — Kassamedel — Cash holdings	— 20.6	— 23.5	— 23.2	— 11.6	— 11.3	..
Kotimainen velka — Inhemsk skuld — Internal debt	49.7	55.7	66.6	70.6	75.7	..
Koko velka — Hela skulden — Total debt	111.8	117.0	128.1	131.0	135.8	..

¹⁾ Ilman indeksikorotuksia.

²⁾ Utan indextillägg.

³⁾ Excluding index premiums.

43. Valtion kassatulot ja -menot
Statens kassainkomster och -utgifter
Cash revenue and expenditure of the State

Suomen Pankin taloustieteellisen tutkimuslaitoksen laskelmien mukaan — Enligt beräkningar utförda av Finlands Banks institut för

Tulot — Inkomster — Revenue	1954	1955	1956	1956 I—V	1957 I—V	1957 V
	Mrd. mk — 1 000 million markkas					
Tulo- ja omaisuusvero (netto) ¹⁾ — Inkomst- och förmögenhetsskatt (netto) ¹⁾ — <i>Income and property tax (net)</i> ¹⁾	42.5	47.9	59.1	28.1	33.7	7.1
Bruttotuotto — Bruttoavkastning — <i>Gross receipts</i>	92.1	100.7	117.4	40.3	48.9	7.6
Veronpalautukset ja kuntien osuudet — Skatterestitution och kommunernas andelar — <i>Refunds and share of communes</i>	— 49.6	— 52.8	— 58.3	— 12.2	— 15.2	— 0.5
Muut välittömät verot — Övriga direkta skatter — <i>Other direct taxes</i>	0.9	1.0	1.0	0.3	0.5	0.1
Liikevaihtovero — Omsättningskatt — <i>Purchase tax</i>	57.3	49.8	60.5	21.2	25.3	5.1
Tuontitulli — Importtull — <i>Import duties</i>	19.0	26.3	40.4	12.3	16.0	3.5
Tulot Oy Alkoholiliike Ab:sta ¹⁾ — Inkomster från Oy Alkoholiliike Ab ¹⁾ — <i>Revenue from the Alcohol Monopoly</i> ¹⁾	17.3	19.5	20.0	6.5	6.7	—
Tupakkavalmistevero — Accis på tobak — <i>Excise duty on tobacco</i> ..	10.4	11.2	13.2	5.3	5.7	1.8
Makeisvalmistevero — Accis på sötsaker — <i>Excise duty on sweets</i> ..	1.5	1.8	1.9	0.8	1.0	0.2
Kahvivero — Skatt på kaffe — <i>Excise duty on coffee</i>	0.5	—	—	—	—	—
Muut välilliset verot — Övriga indirekta skatter — <i>Other indirect taxes</i> ..	2.0	2.2	2.2	0.7	0.8	0.2
Leimaverot — Stämpelskatt — <i>Stamp duties</i>	6.7	8.2	8.9	3.8	4.8	0.7
Työnantajan lapsilisä- ja kansaneläkemaksut — Arbetsgivarnas barnbidrags- och folkpensionspremier — <i>Employers' payments for child allowances and national pensions</i>	18.7	20.9	21.5	8.6	8.2	1.7
Nettotulo rahastojen hinnantasaustoimista — Nettoinkomst av prisutjämning genom fonder — <i>Net receipts of price equalization by extra-budgetary funds</i>	4.0	7.6	—	0.1	2.6	0.7
Muut veronluontoiset tulot — Övriga inkomster av skattenatur — <i>Other revenue similar to taxes</i>	4.9	3.8	3.9	1.9	2.0	0.9
Veronluontoiset tulot — Inkomster av skattenatur <i>Taxes and similar revenue</i>	185.7	200.2	232.6	89.6	107.3	22.0
Korot ja osingot — Räntor och dividender — <i>Interest and dividends</i> ..	3.5	3.8	4.5	1.8	2.2	1.2
Liikeryitysten nettovoitto — Affärsföretagens nettovinnt — <i>Net profit of State enterprises</i>	5.2	3.9	—	—	—	—
Muut varsinaiset tulot — Övriga egentliga inkomster — <i>Other current revenue</i>	6.5	6.7	8.4	2.1	3.0	0.5
Varsinaiset tulot — Egentliga inkomster — Current revenue	200.9	214.6	245.5	93.5	112.5	23.7
Lainojen kuoletukset, omaisuuden myynnit ja liikeryitysten poistot — Återbetalning av lån, försäljning av egendom och affärsföretagens avskrivningar — <i>Repayment of loans, sales of property, and depreciation by State enterprises</i>	4.1	4.9	4.9	1.7	2.5	0.5
Varastojen vähennys (netto) — Minskning av förråd (netto) — <i>Decrease in inventories (net)</i>	8.1	0.1	—	2.2	—	—
Muut pääomatulot — Övriga kapitalinkomster — <i>Other capital revenue</i> ..	—	—	0.9	—	—	—
Pääomatulot — Kapitalinkomster — Capital revenue	12.2	5.0	5.8	3.9	2.5	0.5
Tulot (paitsi lainat) — Inkomster (exkl. lån) — Revenue (excl. loans)	213.1	219.6	251.3	97.4	115.0	24.2
Ulkomaiset lainat — Utländska lån — <i>External loans</i>	0.0	2.6	2.0	1.0	0.0	0.0
Kotimaiset lainat — Inhemiska lån — <i>Internal loans</i>	11.2	10.8	11.9	6.7	3.9	0.1
Lainat — Lån — Loans	11.2	13.4	13.9	7.7	3.9	0.1
Vekseliluotto — Växelkredit — <i>Bills</i>	— 2.9	— 0.5	—	—	—	—
Vieraat varat — Främmande medel — <i>Private funds</i>	— 0.4	+ 1.9	+ 1.4	+ 1.1	+ 3.1	— 0.9
Kassavelka (netto) — Kassaskuld (netto) — <i>Cash debt (net)</i>	— 6.9	+ 0.9	+ 1.9	+ 1.1	+ 5.3	+ 1.0
Vajaus (+) tai ylijäämä (—) — Underskott (+) eller överskott (—) — <i>Deficit (+) or surplus (—)</i>	— 10.2	+ 2.3	+ 3.3	+ 2.2	+ 8.4	+ 0.1
Yhteensä — Summa — Total	214.1	235.3	268.5	107.3	127.3	24.4

¹⁾ Tulot Oy Alkoholiliike Ab:sta sisältävät myös yhtiön maksaman tulo- ja omaisuusveron.

²⁾ Inkomsterna från Oy Alkoholiliike Ab omfattar även av bolaget erlagd inkomst- och förmögenhetsskatt.

³⁾ The revenue from the Alcohol Monopoly includes the income and property tax paid by it.

ekonomisk forskning — Calculated by the Bank of Finland Institute for Economic Research

Menot — Utgifter — Expenditure	1954	1955	1956	1956	1957	1957
	Mrd. mk — 1 000 million markkas					
	I—V	I—V	I—V	V	V	V
Valtionvelan korot — Räntor på statsskuld — Interest on State debt	5.4	5.4	5.6	2.3	2.7	0.6
Liikeryitysten nettotappio — Affärsföretagens nettoförlust — Net loss of State enterprises	—	—	1.2	4.4	2.3	0.8
Lapsilisät — Barnbidrag — Child allowances	19.5	19.7	19.9	9.8	5.0	0.0
Valtion osuus kansaneläkkeistä ¹⁾ — Statens andel i folkpensionerna ¹⁾ — The State's share in national pensions ¹⁾	5.0	5.0	5.6	2.5	4.7	1.0
Kansaneläkemaksujen siirto KEL:lle — Överföring av folkpensionspremier till FPA — Transfer of national pension premiums to National Pensions Fund	4.2	3.8	4.7	1.0	1.2	0.0
Sotainvalidikorvaukset — Ersättning till krigsinvaliderna — Compensation to war-disabled	5.5	6.3	7.6	3.4	3.2	0.4
Korvausobligatioiden ja Holding-osuustodistusten kuoletukset indeksikorotuksineen — Amorteringar (inkl. indextillägg) av ersättningsobligationer och Holding-andelsbevis — Redemption (incl. index premiums) of indemnity bonds and Holding certificates	11.5	11.2	1.4	0.1	0.1	0.0
Tukipakkiot — Subventioner — Subsidies	12.3	25.5	32.6	11.8	10.2	2.1
Nettomeno rahastojen hinnantasaustoimista — Nettoutgift för prisutjämning genom fonder — Net payments on price equalization by extra-budgetary funds	—	—	2.4	—	—	—
Maatalouden tukeminen ja asutustoiminta — Lantbruksunderstöd och kolonisationen — State aid to agriculture	5.8	5.6	5.5	1.0	1.1	0.2
Valtionapu kansa- ja oppikouluille — Statsbidrag till folk- och lärodomsskolor — State aid to communal and private schools	13.5	13.3	18.7	7.7	8.5	1.1
Maanteiden kunnossapito — Underhåll av landsvägar — Maintenance of roads	5.2	6.1	6.9	1.7	2.2	0.6
Muut varsinaiset menot — Övriga egentliga utgifter — Other current expenditure	64.6	66.4	80.0	28.8	34.7	7.6
Varsinaiset menot — Egentliga utgifter — Current expenditure	152.5	168.3	192.1	74.5	75.9	14.4
Realisijoitukset — Realinvesteringar — Real investments	30.1	32.8	40.4	17.3	27.3	5.6
Siitä työttömyysmäärärahoihin — Därav med arbetslöshetsanslag — Of which by unemployment grants	15.4	13.5	20.1	10.5	18.2	3.7
Varastojen lisäys (netto) — Ökning av förråd (netto) — Increase in inventories (net)	—	—	0.6	—	1.5	—0.1
Osakeostot — Aktieköp — Purchases of shares	0.5	2.5	3.0	1.0	0.9	—
Osundet kansainvälisiin rahalaitoksiin — Andelar i internationella penninganstalter — Subscriptions to IMG and IGC	—	1.2	0.1	—	0.8	—
Lainananto — Utlåning — Lending	21.2	22.8	25.4	—	—	—
Muut pääomamenot — Övriga kapitalutgifter — Other capital expenditure	0.4	1.7	0.8	10.7	15.9	3.8
Pääomamenot — Kapitalutgifter — Capital expenditure	52.2	61.0	70.3	29.0	46.4	9.3
Menot (paitsi kuoletukset) — Utgifter (exkl. amorteringar) Expenditure (excl. redemption)	204.7	229.3	262.4	103.5	122.3	23.7
Ulkomaiset kuoletukset — Utländska amorteringar — Redemption of external loans	3.0	2.1	1.9	0.8	1.0	0.3
Kotimaiset kuoletukset — Inhemiska amorteringar — Redemption of internal loans	6.4	3.9	4.2	3.0	4.0	0.4
Kuoletukset — Amorteringar — Redemption	9.4	6.0	6.1	3.8	5.0	0.7
Yhteensä — Summa — Total	214.1	235.3	268.5	107.3	127.3	24.4

¹⁾ Vuoden 1956 loppuun: vanhuusavustukset ja kansaneläkkeiden lisäeläkkeet.²⁾ Till slutet av 1956: Åldersomsunderstöd och tillägg till folkpensionerna.³⁾ Up to the end of 1956: old age allowances and supplementary national pensions.

44. Kansantulo — Nationalinkomsten — National income

Vuosi År Year	Nettokansantuote tuotantokustannushintaan — Nettonationalprodukt till produktionskostnad Net domestic product at factor cost									
	Maatalous Lantbruk Agriculture	Metsästys ja kalastus Jakt och fiske Hunting and fishing	Metsä- talous Skogsbruk Forestry	Teollisuus ja käsityö Industri o. hantverk Manufacturing and handicrafts	Rakennus- toiminta Byggnads- verksamhet Construc- tion	Liikenne Samfärdsel Transport and communi- cation	Kauppa, pankit, vakuutus Handel, banker, försäkringar Commerce, banking, insurance	Julkisen toiminta Öffentlig verksamhet General government	Muut pal- velukset Övriga tjänster Other services	Yleiset vä- hennykset Ållmänna av drag General deduction items
	Mrd. mk — 1 000 million markkas									
1926	4.13	0.11	2.79	4.41	0.86	0.90	2.26	1.37	2.22	0.65
1934	4.10	0.15	2.83	5.38	0.62	1.26	2.47	1.83	2.35	0.64
1935	4.43	0.16	2.88	5.48	0.77	1.32	2.62	1.96	2.39	0.63
1936	4.86	0.16	3.20	6.39	0.99	1.43	2.88	2.04	2.50	0.67
1937	5.57	0.19	4.52	7.88	1.30	1.69	3.36	2.20	2.61	0.71
1938	5.73	0.20	4.89	7.65	1.46	1.77	3.65	2.35	2.81	0.77
1939	6.10	0.18	4.27	7.23	1.62	2.03	3.72	2.71	2.95	0.80
1940	6.19	0.22	3.98	7.49	1.61	2.09	4.12	6.13	2.88	0.96
1941	6.45	0.27	5.66	9.53	1.88	2.07	4.76	8.83	2.99	1.45
1942	7.63	0.43	7.26	11.81	1.91	2.48	5.67	11.24	3.12	1.56
1943	10.93	0.42	9.38	16.05	2.29	3.01	6.85	13.20	3.42	1.41
1944	11.89	0.46	9.14	16.79	2.29	2.86	7.83	17.42	3.75	2.06
1945	21.03	0.71	14.22	29.47	5.02	4.79	12.01	9.45	4.62	2.14
1946	27.77	1.79	29.18	47.25	8.33	8.65	18.83	11.69	5.89	3.01
1947	51.91	2.11	30.73	65.39	14.54	13.19	25.67	17.36	7.88	4.44
1948	64.94	2.54	36.21	98.53	20.40	18.05	37.57	24.51	10.03	6.00
1948 ²⁾	61.24	2.54	34.20	96.53	23.64	19.26	32.51	24.59	12.27	—
1949	54.03	2.06	26.80	104.97	30.27	22.60	38.88	27.66	15.41	—
1950	63.42	2.21	37.55	132.13	37.66	29.15	53.33	40.26	19.63	—
1951	77.69	2.18	91.62	202.80	51.62	41.32	70.46	50.72	26.46	—
1952	79.83	2.87	73.88	194.52	56.38	41.90	76.79	55.29	31.53	—
1953	83.03	3.33	62.94	193.70	60.16	42.34	77.02	59.19	33.67	—
1954	81.69	3.61	79.00	221.08	65.61	45.60	82.42	62.54	40.45	—
*1955	89.12	4.22	92.32	249.84	69.32	54.97	92.89	72.13	44.88	—

Vuosi År Year	Nettokansantuote tuotantokustannushintaan Nettonationalprodukt till produktionskostnad Net domestic product at factor cost	Nettokansantuote markkinahintaan ¹⁾ Nettonationalprodukt till marknadspris ¹⁾ Net domestic product at market prices ¹⁾	Bruttokansantuote markkinahintaan Bruttonationalprodukt till marknadspris Gross domestic product at market prices	Reaalkansantuoteindeksi Index för den reala nationalprodukten Index of real domestic product	Tuotantoindeksejä Produktionsindexserier Indices of production			
					Maatalous Lantbruk Agriculture	Metsä- talous Skogsbruk Forestry	Teollisuus Industri Industry	Rakennus- toiminta Byggnads- verksamhet Construction
	Mrd. mk — 1 000 million markkas							
1926	18.40	19.70	..	64	65	97	47	63
1934	20.35	22.30	..	83	89	106	68	59
1935	21.38	23.57	..	85	87	102	74	68
1936	23.78	26.17	..	90	89	107	83	84
1937	28.61	31.27	..	99	97	118	97	95
1938	29.74	32.54	..	100	100	100	100	100
1939	30.01	32.76	..	97	101	82	98	103
1940	33.75	36.44	..	86	79	61	73	80
1941	40.99	46.09	..	91	66	68	75	74
1942	49.99	58.02	..	95	64	67	78	61
1943	64.14	73.86	..	104	73	72	89	60
1944	70.37	79.61	..	102	66	61	83	53
1945	99.18	108.30	..	87	62	67	87	91
1946	156.37	181.50	..	98	67	110	105	105
1947	224.34	254.08	..	104	70	100	117	132
1948	306.78	359.91	395.72	111	84	84	133	138
	1948 = 100							
1949	322.68	382.09	425.05	105	114	79	105	117
1950	415.34	482.79	536.28	111	116	86	113	120
1951	614.87	706.45	784.99	122	120	107	131	122
1952	612.99	716.74	803.89	121	119	103	125	121
1953	615.38	714.71	815.32	123	122	90	133	137
1954	682.00	784.10	891.34	135	125	108	152	146
*1955	769.69	866.05	985.27	143	120	116	169	145

¹⁾ Nettokansantuote markkinahintaan = nettokansantuote tuotantokustannushintaan + välilliset verot — tukipalkkiot — ²⁾ Elinkeinoajokoa on muutettu niin, että se entistä paremmin vastaa YK:n vahvistamaa kansainvälistä ryhmittelyä.

¹⁾ Nettonationalprodukt till marknadspris = nettonationalprodukt till produktionskostnad + indirekta skatter — subventioner — ²⁾ Indelningen i näringsgrenar har ändrats så att den närmare motsvarar den av FN fastslagna internationella grupperingen.

¹⁾ Net domestic product at market prices = net domestic product at factor cost + indirect taxes — subsidies.

45 Poliisin tietoon tulleet rikokset sekä juopumuspidätykset — Brott, som kommit till polisens kännedom samt anhållanden för fylleri
Offences known to the police and persons taken into custody for drunkenness

Rikoksin sisältyvät vuoden 1954 alusta lähtien myös tulliviranomaisten tietoon tulleet tullirikokset
 Bland brotten ha från ingången av år 1954 medräknats också tullbrott, som kommit till tullmyndigheternas kännedom
Offences against custom-law, known to the custom authorities are included since 1954

Vuosi ja kuukausi År och månad Year and month	Kalkki rikokset Samtliga brott <i>All offences</i>	Väkivalta virkamiestä vastaan Våld mot tjänsteman <i>Assault against a state official</i>	Haitanteko virkamiehelle Hindrande av tjänsteman <i>Impeding a state official in the discharge of his duty</i>	Siveellisyysrikokset Sedlighetsbrott <i>Moral offences</i>	Asiakirjan väärennyks Förfälskning av urkund <i>Falsification of document</i>	Salakuljetus Luren-drejeri <i>Smuggling</i>	Syytteen johtanut juopumus Fylleri, som lett till åtal <i>Drunkenness leading to prosecution</i>	Murha, täytetty rikos Mord, fullbordat brott <i>Murder, completed crime</i>	Tappo tai kuoleman aiheuttanut pahoinpitely Dråp eller misshandel med dödlig påföljd <i>Man-slaughter or wounding occasioning death</i>	Muu pahoin-pitely Annan misshandel <i>Other wounding</i>	Lapsenmurha Barnamord <i>Infanticide</i>
1951....	215 680	560	1 271	896	1 044	..	65 893	34	77	6 305	18
1952....	226 954	484	1 299	737	754	..	69 938	38	94	6 154	27
1953....	243 154	509	1 222	667	894	..	68 917	50	74	6 021	26
1954....	237 899	475	1 227	739	852	1 571	67 158	40	76	6 210	19
1955....	234 618	449	1 220	670	854	1 921	71 064	39	71	5 941	20
1956....	242 112	482	1 170	730	899	1 883	70 489	23	80	5 528	16
1956 I	16 838	36	92	54	80	100	4 447	3	9	418	3
II	16 157	33	73	43	77	74	4 163	—	4	373	1
III	13 905	42	137	69	70	68	3 913	2	1	383	2
IV	20 618	42	136	95	123	75	6 514	—	6	429	1
V	19 996	29	85	52	80	107	5 817	3	7	421	2
VI	20 674	33	91	58	45	127	7 375	1	9	512	1
VII	21 752	55	82	63	55	163	7 058	1	6	519	1
VIII	21 905	44	83	43	64	216	7 194	3	7	480	1
IX	22 521	51	100	57	61	259	6 750	2	6	512	—
X	25 502	48	114	101	101	267	6 583	2	7	570	—
XI	21 634	40	98	55	99	223	5 152	2	9	411	3
XII	20 610	29	79	40	44	204	5 523	4	9	500	1
*1957 I	20 146	32	92	57	120	165	5 059	2	6	418	—
II	18 869	28	99	68	123	134	5 340	1	3	405	2
III	19 428	27	109	48	119	143	5 661	3	3	383	5

Vuosi ja kuukausi År och månad Year and month	Varkaus, näpistämisen, turto Stöld, snatteri, inbrott <i>Larceny, petty larceny, breaking</i>	Kavaltaminen Försniiling <i>Embezzlement</i>	Ryöstö Rån <i>Fobbery</i>	Varastetun tavaran kätkeminen Döljande av tjuvgods <i>Receiving of stolen goods</i>	Petos Bedrägeri <i>Fraud</i>	Väkijuomien luvaton valmistus Olovlig tillverkning av alkohol-drycker <i>Illicit distillation of spirits</i>	Väkijuomien luvaton myynti Olovlig försäljning av alkohol-drycker <i>Illicit sale of spirits</i>	Väkijuomien luvaton maahantuonti Olovlig införsel av alkohol-drycker <i>Illicit import of spirits</i>	Muut väkijuomalakia vastaan tehdyt rikokset Övriga brott mot lagen om alkohol-drycker <i>Other offences against the Law on Alcoholic Beverages</i>	Moottori-ajoneuvo-liikenne-rikokset Brott mot bestämmelser ang. trafik med motorfordon <i>Offences against Driving Regulations</i>	Juopumus-pidätykset ilman syytettyä Fylleri-anhållanden utan åtal <i>Arrests for drunkenness without prosecution</i>
1951....	24 029	2 374	193	428	5 387	1 205	2 868	..	7 495	35 290	70 628
1952....	22 585	2 304	265	469	6 155	1 100	2 826	..	6 902	43 965	69 688
1953....	24 774	2 766	211	445	6 072	1 402	3 323	..	5 055	55 395	65 463
1954....	22 558	2 564	221	276	6 631	1 565	3 249	635	5 574	53 906	60 217
1955....	22 216	2 480	186	276	5 987	1 143	3 349	1 243	5 275	65 366	59 362
1956....	25 606	2 232	186	262	6 414	1 365	2 637	1 604	5 192	71 449	55 035
1956 I	1 502	198	6	15	618	105	235	52	398	5 218	3 974
II	1 389	193	6	24	588	35	169	42	251	6 014	3 870
III	1 433	105	10	23	321	90	120	144	223	4 047	3 310
IV	2 186	212	15	25	576	60	248	36	383	6 004	5 276
V	2 191	173	12	34	566	98	162	67	326	5 845	4 454
VI	2 168	162	18	13	455	117	181	123	575	5 237	4 955
VII	2 293	180	18	11	437	111	165	130	516	6 652	5 217
VIII	2 515	188	26	13	539	232	183	208	466	6 168	5 107
IX	2 591	215	29	33	494	95	226	217	499	6 416	4 914
X	2 837	243	18	25	628	126	318	285	579	7 417	5 295
XI	2 141	208	9	27	634	189	300	159	468	6 956	4 131
XII	2 360	155	19	19	558	107	330	141	508	5 475	4 532
*1957 I	2 106	191	14	35	627	63	292	164	371	5 975	4 147
II	1 827	215	20	23	533	38	276	151	405	5 780	4 401
III	1 473	231	13	28	776	41	289	106	450	6 412	4 322

46. Ilmoitetut sairaustapaukset — Anmälda sjukdomsfall — Registered cases of illness

Numerointi Lääkintöhallituksen 19. 3. 1952 vahvistaman kuolinsyynimistön mukaan
 Numreringen enligt den av Medicinalstyrelsen 19. 3. 1952 fastställda dödsorsaksnomenklaturen
 Coding according to the List of Causes of Death approved by the Medical Board of Finland on March 19, 1952

Vuosi ja kuukausi År och månad Year and month	Hengityselinten tuberkuloosi Tuberkulos i respirationsorganen <i>Tub. organorum respirationis</i>		Kuppa. — Syfilis — <i>Syphilis</i>						Tippuri Dröppel <i>Gonorrhoea</i>		Lavan- tauti Typhus <i>abdominalis</i>	Pikku- lavan- tauti Paratyphus <i>Paratyphus</i>	Puna- tauti Rödsot <i>Dysenteria</i>
			Synnynnäinen Medfödd <i>Congenita</i>		Varhaisasteinen Tidig <i>Recens</i>		Myöhäisasteinen Sen <i>Tarda</i>						
	Mp. Mk. M.	Np. Kvk. F.	Mp. Mk. M.	Np. Kvk. F.	Mp. Mk. M.	Np. Kvk. F.	Mp. Mk. M.	Np. Kvk. F.	Mp. Mk. M.	Np. Kvk. F.			
	(N:o 001—008)		(N:o 020—028)						(N:o 030)		(N:o 040)	(N:o 041)	(045—048)
1951	10 284		11	13	128	114	296	474	4 373	1 433	129	935	31
1952	10 853		7	12	79	60	247	420	3 788	1 234	59	557	21
1953	10 437		12	7	44	24	185	277	3 962	1 225	90	649	17
1954	8 779		5	3	39	18	122	189	4 269	1 416	123	1 471	25
1955	8 083		1	1	22	8	116	129	4 214	1 398	114	1 277	47
1956	7 503		—	—	22	9	63	85	3 641	1 079	71	1 117	31
1956 IV	—	—	3	—	5	6	283	77	4	67	2
V	—	—	3	1	5	9	275	61	12	168	—
VI	—	—	2	2	5	5	354	90	3	238	—
VII	—	—	2	2	4	6	393	112	3	141	2
VIII	—	—	2	2	1	6	394	88	2	78	10
IX	—	—	1	1	7	5	351	109	2	113	—
X	—	—	1	—	6	13	340	108	9	74	3
XI	—	—	1	1	7	8	298	105	13	74	—
XII	—	—	3	—	6	11	265	75	7	31	1
1957 I	194	126	—	—	—	1	3	7	293	98	10	39	—
II	337	173	—	—	2	—	7	9	261	90	7	34	—
III	327	160	—	—	—	—	5	6	236	55	7	31	1
IV	319	195	—	—	—	1	7	6	260	65	7	53	—
V	355	179	—	—	2	—	8	2	293	55	15	36	—
VI	272	192	—	—	2	—	3	1	264	60	3	37	—

Vuosi ja kuukausi År och månad Year and month	Tuli- rokko Scharla- kansafeber <i>Scarlatina</i>	Nielerisa- tulehdus Angina <i>streptococcica</i>	Kurkku- määtä Difteri <i>Diph- teria</i>	Hinku- yskä Kikhosta <i>Pertussis</i>	Kulutus- taudin luont. aivokalvon- tulehdus Epidemisk hjärnhinne- inflammation <i>Meningitis epidemic, meningo- coccica</i>	Lapsihalvaus Barnförlamning <i>Poliomyelitis anterior acuta</i>		Tuhka- rokko Mässling <i>Morbilli</i>	Vesti- rokko Vatt- koppor <i>Vari- cellae</i>	Sikotauti Fässjuka <i>Parotitis epidemic infectiosa</i>	Tarttuva kelta- tauti Smitto- sam gulsot <i>Hepatitis infectiosa</i>	Lapa- mato Band- mask <i>Diphyllo- bothriasis</i>
						Yhteensä Summa Total	Halvaan- tuneita Med förlamning Cum paralyysi					
1951	22 341	68 387	628	11 701	89	150	..	30 069	10 517	3 325	2 952	..
1952	15 296	86 268	365	18 969	77	82	..	30 996	12 460	11 129	3 683	..
1953	10 880	81 402	284	31 956	82	316	..	17 147	12 090	18 904	3 938	..
1954	13 347	96 985	136	6 821	91	790	..	37 066	13 178	13 782	6 564	19 087
1955	9 205	93 344	64	3 534	85	370	327	20 040	13 631	10 614	6 893	29 356
1956	10 452	113 364	29	3 430	88	766	619	23 094	16 439	17 384	7 212	32 483
1956 IV	1 095	8 521	2	267	4	33	26	2 244	1 276	2 497	547	2 765
V	1 523	8 589	6	185	4	37	33	2 795	1 057	2 064	475	2 503
VI	851	7 247	4	260	3	33	26	2 061	959	994	474	2 545
VII	264	7 038	7	257	7	72	61	857	426	585	455	2 797
VIII	335	8 598	1	260	4	124	93	605	553	450	598	3 135
IX	528	9 561	—	297	10	174	144	675	858	413	550	2 489
X	817	11 043	1	387	12	166	131	1 280	1 791	736	746	3 550
XI	937	11 877	—	447	8	73	55	2 433	2 423	1 083	645	2 741
XII	676	10 686	2	589	4	21	18	3 845	2 289	1 235	596	2 543
1957 I	858	10 334	2	1 080	10	14	13	7 390	2 117	1 440	603	3 142
II	557	9 106	—	1 054	7	10	10	7 666	1 810	1 521	553	3 735
III	532	9 086	—	1 192	4	13	12	7 622	1 708	2 014	617	3 905
IV	764	9 434	1	1 503	5	10	10	6 200	1 307	2 096	841	3 323
V	611	8 675	—	2 177	2	6	6	5 292	949	1 369	505	3 259
VI	301	7 293	1	2 877	6	4	4	2 965	750	704	351	3 127

46. Ilmoitetut sairaustapaukset (jatk.) — Anmälda sjukdomsfall (forts.) — Registered cases of illness (cont.)

Vuosi ja kuukausi År och månad Year and month	Syyhy Skabb	Reumaattinen kuume (niveleru- matismi) Reuma- tisk feber (ledgångs- reumatism) Febris rheumatica	Vilustumis- taudit För- kylnings- sjukdomar Infectio acuta na- sopharyn- geotrachea- lis	Influ- ensa Influenza	Lohko- keuhko- kuume Kruppös lungin- flamma- tion Pneumo- nia lobaris	Katarral- nen keuh- kokuume Katarral lunginfla- mation Broncho- pneumonia	Äkillinen maha- ja suolitulehdus Akut mag- och tarminflammation Castroenteritis et colitis non ulcerosa acuta			Kuumee- nen kes- kenmeno Fieberria missfall Abortus sepsis, toxicosi non indi- cata	Kuumee- nen kes- kenmeno Febrilia missfall Abortus infectus	Lapsi- vuode- kuume Barn- sängs- feber Sepsis puerpera- rum
	(N:o 135)	(N:o 400, 401)	(N:o 475)	(N:o 481)	(N:o 490)	(N:o 491)	(N:o 571. 0—1, 764)			(N:o 650)	(N:o 651)	(N:o 681)
1951	1 914	1 707	123 867	99 358	5 543	22 646	41 541			5 975	1 336	300
1952	736	1 812	123 959	18 289	5 084	21 511	35 225			6 668	1 416	278
1953	420	1 896	134 853	159 898	5 736	27 290	43 502			6 727	1 433	235
1954	273	2 003	138 907	13 576	4 129	21 002	47 066			7 107	1 818	302
1955	208	2 312	188 430	129 048	4 192	22 782	2 431	16 493	35 094	5 648	1 778	273
1956	216	2 632	173 855	14 652	4 574	20 393	1 038	19 364	32 571	4 906	1 790	111
1956 IV	13	216	19 081	3 188	401	2 060	224	1 895	3 299	410	121	11
V	12	219	15 510	1 304	557	1 986	37	1 700	2 879	399	132	2
VI	14	240	9 793	369	382	1 368	49	1 873	2 935	353	145	6
VII	16	255	7 951	180	319	958	68	2 362	3 510	379	159	5
VIII	28	216	9 575	263	218	914	33	1 850	3 095	410	189	4
IX	17	212	12 096	579	300	1 153	36	1 455	2 298	427	165	4
X	22	192	14 705	647	350	1 403	19	1 256	2 159	457	172	2
XI	23	215	16 782	785	328	1 669	18	1 174	2 060	434	138	2
XII	17	221	16 204	845	442	1 901	8	1 376	2 504	425	131	5
1957 I	21	245	18 936	1 408	389	2 074	47	1 647	2 891	395	182	5
II	12	252	18 173	1 391	358	1 989	22	1 597	2 622	368	151	—
III	22	248	18 677	3 764	452	1 996	19	1 597	2 743	438	152	2
IV	8	209	28 104	18 534	663	2 873	24	1 526	2 441	402	200	—
V	14	183	20 747	7 358	573	2 521	8	1 291	2 231	397	133	3
VI	12	235	13 909	1 542	563	1 753	45	1 295	1 745	356	149	3

47. Kuolemansyyt — Dödsorsaker — Causes of death

Numerointi Lääkintöhallituksen 19. 3. 1952 vahvistaman kuolinsyyntimiston mukaan
 Numreringen enligt den av Medicinalstyrelsen 19. 3. 1952 fastställda dödsorsaksnomenklaturen
 Coding according to the List of Causes of Death approved by the Medical Board of Finland on March 19, 1952

Vuosi ja kuukausi År och månad Year and month	Hengitys- elinten tuberku- loosi Tuberkulos i respira- tionsor- ganen Tub. orga- norum respira- tionis	Muu tuberku- loosi Annan tuberkulos Tub. formae aliae	Pahanlaa- tuiset kas- vaimet Malign tumör Neoplas- ma maligna	Keskus- hermoston verisuoni- ton sairaudet Centrala nervsyst. kärlsjuk- domar Morbi e laes. vas. intracra- nialium	Sydän- taudit Hjärtjuk- domar Morbi - cordis	Muut veren- kiertoelin- ten taudit Övriga sjukdomar i cirkula- tionsorga- nen Alii morbi org. circula- tionis	Keuhko- kuume Lung- inflamma- tion Pneumonia	Raskaus- tilan yms. taudit Havande- skaps- c.a.d. sjukdomar Morbi gravidarum etc.	Synnyn. epämuod. y.m. Medfödda missbildn. m.m. Malef. cong. etc.	Tapaturma Olycksän- delse eller våda Casus mortiferi	Itsemurha Själv mord Suicidium
	(N:o 001— 008)	(N:o 010— 019)	(N:o 140— 205)	(N:o 330— 334)	(N:o 410— 434)	N:o 400—402 440—468)	(N:o 490— 493)	(N:o 640— 689)	(N:o 750— 762)	(N:o 800—999)	
1951	2 961	429	5 776	4 968	9 004	1 449	1 745	113	637	1 809	636
1952	2 075	284	5 974	4 891	9 575	2 402	1 842	118	704	1 827	722
1953	1 684	164	6 157	4 942	9 494	2 563	1 951	121	786	2 058	722
1954	1 551	146	6 090	4 882	9 485	2 543	1 833	96	773	1 941	793
1955	1 653	120	6 185	5 103	10 304	2 667	1 920	94	827	2 013	846
1956	1 518	118	6 282	6 094	10 063	1 598	1 287	99	726	2 222	961
1956 II	126	13	515	575	951	152	133	2	61	185	54
III	142	11	510	530	961	156	98	6	54	120	90
IV	152	9	523	486	796	118	131	6	63	148	93
V	148	18	531	463	843	128	106	8	71	208	110
VI	121	11	484	481	742	105	88	10	74	245	89
VII	119	10	510	470	749	111	76	6	52	253	82
VIII	110	7	542	485	711	112	61	11	50	191	70
IX	113	6	519	451	715	128	74	10	60	189	82
X	123	8	570	480	838	135	100	6	55	187	79
XI	122	12	500	530	840	126	114	11	51	176	66
XII	114	5	532	558	883	151	120	15	70	165	89
*1957 I	135	7	528	422	868	245	114	9	86	142	52
II	105	7	395	336	732	212	109	4	61	119	62
III	110	5	497	390	836	264	107	2	68	146	50
IV	136	9	587	474	937	274	140	5	82	148	71
V	114	4	486	404	816	224	145	7	70	133	80

Vuotta nuorempien lasten kuolleisuus v. 1956

Dödligheten hos barn under ett år, år 1956

Infant mortality in 1956

Imeväiskuolleisuus, joka on maassamme sodan jälkeen huomattavasti vähentynyt, aleni vuonna 1956 edelleen hyvin jyrkästi. Alle vuoden ikäisinä kuoli 2 282 lasta, mikä tuhatta elävänä syntynyttä kohti on 25.7, vastaavan suhdeluvun oltua edellisenä vuonna 29.7. Taulu A esittää imeväiskuolleisuuden kehityksen kaupungeissa, kauppaloissa ja maalaiskunnissa vuosina 1930—1956.

Spädbarnsdödligheten, som i Finland sjunkit väsentligt efter kriget, sjönk ytterligare och kraftigt år 1956. I åldern under ett år dogo 2 282 barn, vilket på tusen levande födda är 25.7; motsvarande siffra föregående år var 29.7. Tabell A visar spädbarnsdödlighetens utveckling i städer, köpingar och landskommuner åren 1930—1956.

A. Deaths under one year of age in 1930—1956

Vuosina År Year	Lukumäärä Antal Number				Tuhatta elävänä syntynyttä kohti På tusen levande födda Per 1 000 live births			
	Kaupungit Städer Towns	Kauppalat Köpingar Market towns	Maalaiskunnat Lands- kommuner Rural districts	Koko maa Hela riket Total	Kaupungit Städer Towns	Kauppalat Köpingar Market towns	Maalaiskunnat Lands- kommuner Rural districts	Koko maa Hela riket Total
1930	644		4 316	4 960	69.4		76.0	75.1
1940	859		4 958	5 817	64.6		94.4	88.3
1950	797		3 471	4 268	36.0		45.7	43.5
1951	634	188	2 472	3 294	30.9	31.1	37.2	35.4
1952	526	179	2 292	2 997	24.2	28.6	34.5	31.8
1953	612	185	2 309	3 106	28.0	29.4	36.8	34.2
1954	613	195	1 942	2 750	27.1	32.2	31.8	30.6
1955	595	162	1 909	2 666	25.6	25.7	31.7	29.7
1956	560	155	1 567	2 282	23.0	24.1	27.0	25.7

Erityisesti merkillepantavaa viimevuotisessa kehityksessä on eri läänien välillä vallitsevien eroavaisuuksien huomattava tasoittuminen, joka ilmenee seuraavasta asetelmasta.

Ett särskilt anmärkningsvärt drag i utvecklingen senaste år är, att de skillnader, som förefunnits mellan länen, i märkbar grad utjämnats, såsom av sammanställningen nedan framgår.

Infant deaths by county

Lääni Län County	Lukumäärä Antal Number		Tuhatta elävänä syntynyttä kohti På tusen levande födda Per 1000 live births	
	1955	1956	1955	1956
Uudenmaan — Nylands	277	246	20.3	17.5
Turun-Porin — Åbo-Björneborgs	317	274	27.3	23.2
Ahvenanmaa — Åland	13	5	42.9	15.2
Hämeen — Tavastehus	311	297	27.9	26.5
Kymen — Kymmene	173	133	27.4	21.8
Mikkelin — S:t Michels	154	157	29.3	30.4
Kuopion — Kuopio	370	338	32.0	30.5
Vaasan — Vasa	383	330	28.1	25.4
Oulun — Uleåborgs	436	324	40.4	30.8
Lapin — Lapplands	232	178	42.3	31.8

Pohjois-Suomessakin, jossa imeväiskuolleisuus on säännöllisesti ollut korkein, se on nyt alhaisempi kuin koko maan keskiarvo vain kolme vuotta aikaisemmin. Huomiota ansaitsee toisaalta Uudenmaan läänissä todettu erittäin alhainen kuolleisuus, 17,5 %/oo. Sitä vieläkin alhaisempi Ahvenanmaan suhdeluku on syntyneiden pienestä lukumäärästä johtuen sattuman vaikutuksille altis.

Seuraava asetelma osoittaa kuolleisuuden alenemisen olleen erityisen voimakasta yli 3 kk ikäisten lasten keskuudessa, kun taas vastasyntyneiden kuolleisuus on supistunut vain vähän. Tästä johtuen pienten lasten kuolemanvaara keskittyy yhä enemmän ensimmäiseen elinviikkoon.

Infant deaths by age

Ikä Ålder Age	Lukumäärä Antal Number		Tuhatta elävänä syntynyttä kohti På tusen levande födda Per 1000 live births	
	1955	1956	1955	1956
0 vrk. — dygn — <i>days</i>	557	520	6.2	5.9
1—6 ” ” ”	827	711	9.2	8.0
7—13 ” ” ”	153	139	1.7	1.6
14—27 ” ” ”	129	91	1.4	1.0
4 viikkoa — veckor — <i>weeks</i> — 2 kk. — mån. — <i>months</i>	284	252	3.2	2.8
3—5 kk. — mån. — <i>months</i>	356	290	4.0	3.3
6—11 ” ” ”	360	279	4.0	3.1
Yhteensä — Summa — <i>Total</i>	2 666	2 282	29.7	25.7

Taulu B esittää alle 1-vuotiaiden tärkeimmät kuolemansyyt vuosina 1955 ja 1956.

Av tabell B framgå de viktigaste dödsorsakerna hos barn i åldern under ett år, åren 1955 och 1956.

B. Deaths under one year of age from certain causes of death in 1955 and 1956

N:o	Kuolinsyyt Dödsorsak Cause of death	Lukumäärä Antal Number		Tuhatta elävänä syntynyttä kohti På tusen levande födda Per 1 000 live births	
		1955	1956	1955	1956
I	Tartuntataudit — Infektionssjukdomar — <i>Infectious diseases</i>	79	72	0.9	0.8
A 88	Influenssa — Influenza — <i>Influenza</i>	62	25	0.7	0.3
A 89—91	Keuhkokuume (ikä yli 28 vrk.) — Lunginflammation (ålder över 28 dagar) — <i>Pneumonia (age over 4 weeks)</i>	311	196	3.5	2.2
A 104	Maha- ja suolitulehdus (ikä yli 28 vrk.) — Gastroenterit och kolit (ålder över 28 dygn) — <i>Gastroenteritis and colitis (age over 4 weeks)</i>	172	143	1.8	1.6
X IV	Synnynäiset epämuodostumat — Medfödda missbildningar — <i>Congenital malformations</i>	351	429	3.9	4.8
X V	Vastasyntyneiden ja varhaislapsuuden taudit — Sjukdomar hos nyfödda och spädbarn — <i>Diseases of early infancy</i>	1 437	1 176	16.1	13.2
	Vastasynt. keuhkokuume — Lunginflammation hos nyfödda — <i>Pneumonia of newborn</i>	127	80	1.4	0.9
	Vastasynt. ripuli — Diarré hos nyfödda — <i>Diarrhoea of newborn</i>	18	15	0.2	0.2
	Tapaturmat — Olyckshändelser — <i>Accidents</i>	38	31	0.4	0.4
	Muut kuolemansyyt — Övriga dödsorsaker — <i>Other causes of death</i>	216	210	2.4	2.4
	Yhteensä — Summa — <i>Total</i>	2 666	2 282	29.7	25.7

Suurimpana ryhmänä ovat vastasyntyneiden ja varhaislapsuuden taudit, joihin sisältyvät mm. syntymävammat, vastasyntyneiden keuhkokuume ja ripuli sekä keskosuus. Toisella sijalla ovat synnynäiset epämuodostumat. Kolmannella sijalla ovat keuhkokuumeen aiheuttamat, neljännellä maha- ja suolitulehduksen ja viidennellä tartuntatautien aiheuttamat kuolemantapaukset. Taulun osoittamat edellisestä vuodesta tapahtuneet muutokset johtuvat suurelta osalta siitä, että lopullisen diagnoosin määräämisessä on pyritty entistä johdonmukaisemmin noudattamaan voimassa olevaa kansainvälistä käytäntöä.

Den största gruppen är sjukdomar hos nyfödda och spädbarn; denna grupp omfattar bl.a. förlossningsskador, lunginflammation och diarré hos nyfödda samt omogenhet. På andra plats komma medfödda missbildningar. På tredje plats komma av lunginflammation, på fjärde av mag- och tarminflammation och på femte plats av infektionssjukdomar orsakade dödsfall. De förändringar i jämförelse med föregående år, som framgå av tabellen, bero till största delen därpå, att man vid bestämmandet av den slutliga diagnosen strävat, att konsekventare än tidigare följa gällande internationell praxis.

Tapaturmaisesti kuolee pikkulapsia verrattain vähän. Vuonna 1956 näitä kuolemantapauksia oli 0.4 tuhatta elävänä syntynyttä kohti. Suurin osa näistä aiheutui tukehtumisesta tai vieraiden esineiden joutumisesta hengitystiehyisiin. Jonkin verran esiintyi myös tulipalon aiheuttamia kuolemantapauksia, myrkytyksiä ja hukkumisia.

Spädbarn avlida jämförelsevis sällan genom olycks-händelse. År 1956 var antalet dödsfall av detta slag 0.4 på tusen levande födda. De flesta av dessa dödsfall orsakades av kvävning eller därav att främmande kroppar tilltäppt andningsvägarna. I någon utsträckning förekomma också dödsfall på grund av eldsvåda, förgiftning och drunkning.

Summary

The infant mortality which has been declining steadily during the post-war period, dropped again sharply in 1956. It attained the rate of 25.7 per 1000 live births, the lowest previously recorded rate having been 29.7 a year before. At the same time, regional differences in the rate are diminishing to the effect that even the Northern and Eastern provinces now present rates only slightly

above 30 per 1000 births. The low rate in Uusimaa province (17.5) deserves to be specially mentioned.

Changes in the distribution by cause of death between the years 1955 and 1956 are partly attributable to recent efforts to determine the underlying cause of death as exactly as possible.

Kuntien viranhaltijain ja työntekijäin palkat tammikuussa 1957

Löner i januari 1957 för kommunala tjänsteinnehavare och arbetare

Salaries and wages of employees of communes in January 1957

I

Tilastollinen päätoimisto julkaisee tällä kertaa tilastoa kuntien viranhaltijain ja kuukausipalkalla olleiden työntekijäin keskiansioista tammikuussa 1957. Kirjoituksen toinen osa tulee sisältämään tietoja palkansaaajien lukumäärästä sekä eräitä lisätietoja palkoista. Kaikkien kuntaryhmien viranhaltijoista on aikaisemmin julkaistu tietoja Tilastokatsausten n:ossa 12, vuonna 1955 sekä maalaiskuntien viranhaltijain palkoista saman aikakauskirjan n:ossa 7 vuonna 1956.

Tilasto käsittää kuntien viranhaltijat ja kuukausipalkalla olleet työntekijät lukuunottamatta satamien, teknillisten laitosten ja muiden tuloa tuottavien laitosten palveluksessa olleita. Maa- ja metsätilojen henkilökunnasta on otettu mukaan vain maalaiskuntien tilojen hoitajat.

Palkansaaajat on jaettu ammattiryhmiin virka- ja työsuhteenimitysten perusteella. Ei ole ollut mahdollista tutkia, vastaako virkanimitys aina asianomaisen hoitamaa työtä. Tilastossa samaan ryhmään vietyjen henkilöiden tehtävät saattavat työn laatuun, määrään ja vastuullisuuteen nähden huomattavastikin poiketa toisistaan. Milloin on ollut kysymyksessä n. s. yhdistetty virka, on luokitus tapahtunut päätehtävän perusteella. Tarkempi virkojen ja palkkojen selvittäminen olisi vaatinut liian paljon aikaa, joten siihen ei ole voitu ryhtyä.

Keskiansio on saatu jakamalla palkansaaajaryhmän tammikuulta saamien palkkojen, erilaisten lisien sekä pyhä-, ylityö- ym. korvausten yhteismäärä palkansaaajien lukumäärällä. Lukumäärät tarkoittavat niiden palkansaaajien lukumäärää, joiden palkoista keskiansio on laskettu.

Kaupungit ja kauppalat. Kaupunkien ja kauppalain palkoista on tyydytty laatimaan tilastoa vain edustavasta näytteestä. Kaupungeista otettiin mukaan Helsinki, Turku, Tampere, Pori, Oulu, Kotka, Lappeenranta, Kokkola, Hamina, Iisalmi, Uusikaupunki, Loviisa ja Tornio. Kaupungit ryhmiteltiin 4 ryhmään, jotka ilmenevät taulusta A. Kauppaloista ovat mukana Karhula, Kuusankoski, Riihimäki, Nokia, Rovaniemi, Lauritsala, Kouvola, Salo, Kerava ja Lohja.

Työn säästämiseksi otettiin tilastoon mukaan vain kunkin kunnan talousarviossa erikseen luetellut palkansaaajat, joiden palkkojen oletettiin tammikuussa 1957 olleen samat kuin talousarviossa mainitut. Näihin palkkoihin lisättiin tammikuulta 1957 suoritettua pyhä- ja ylityökorvaukset, joista saatiin kunnilta erilliset tiedot. Helsinki muodostaa kuitenkin poikkeuksen, ensiksikin sen takia, että vuonna 1957 toimeenpantu taannehtiva palkankorotus on otettu lukuun ja toiseksi Helsingin viranhaltijain pyhä- ja ylityökorvaukset oli pakko arvioida vuoden 1956 aikana suoritettujen pyhä- ja ylityökorvausten nojalla.

Statistiska centralbyrån publicerar denna gång en statistik över medelförtjänsten i januari 1957 för kommunala tjänsteinnehavare och arbetare med månadslön. I artikeln andra del lämnas uppgifter om antalet löntagare samt kompletterande uppgifter om lönerna. I no 12, 1955 av Statistiska Översikter har redan offentliggjorts uppgifter om tjänsteinnehavares löner i samtliga kommungrupper samt i no 7, 1956 om tjänsteinnehavarnas löner i landskommunerna.

Denna statistiska undersökning berör samtliga kommunala tjänsteinnehavare och arbetare med månadslön, med undantag av anställda vid hamnar, tekniska verk och andra affärsdrivande inrättningar. Av personalen vid jord- och skogslägenheter har endast godsförvaltarna i landskommunerna medtagits.

Löntagarna har fördelats på olika yrkesgrupper enligt tjänstebenenämning. Det har icke varit möjligt att utreda, om en tjänstebenenämning alltid motsvaras av det arbete, som resp. person verkligen utfört. De personer, som i statistiken upptagits i samma grupp, kan i själva verket utföra uppgifter, som i fråga om arbetets art, omfattning och ansvarsfullhet i hög grad avviker från varandra. Då det gällt en s. k. kombinerad tjänst, har klassificeringen skett enligt huvuduppgiften. En noggrannare utredning av tjänster och löner skulle ha varit alltför arbetsdryg, varför den icke kunnat verkställas.

Medelförtjänsten för januari har erhållits genom att dividera summan av löntagaregruppens grundlöner, olika tillägg samt söndags-, övertids- m. fl. ersättningar med antalet löntagare. Antalen avser löntagare, för vilka medelförtjänsten beräknats.

Städer och köpingar. Beträffande städer och köpingar har statistiken endast uppgjorts på basen av ett representativt urval. Av städerna har medtagits Helsingfors, Åbo, Tammerfors, Björneborg, Uleåborg, Kotka, Willmanstrand, Gamllakarleby, Fredrikshamn, Iisalmi, Nystad, Lovisa och Torneå. Städerna uppdelades i fyra grupper, vilka framgår ur tabell A. Av köpingarna medtogs Karhula, Kuusankoski, Riihimäki, Nokia, Rovaniemi, Lauritsala, Kouvola, Salo, Kerava och Lojo.

För att inbespara arbete medtogs i statistiken endast de löntagare, som särskilt uppräknats i budgeten för varje kommun och vilkas löner för januari 1957 förutsattes motsvara de i budgeten upptagna. Nämnade löner ökades med för januari 1957 utbetalade söndags- och övertidsersättningar, om vilka kommunerna lämnat särskilda uppgifter. Ett undantag utgör dock Helsingfors; för det första, emedan den år 1957 verkställda retroaktiva lönehöjningen beaktas och för det andra, emedan man nådgats uppskatta tjänsteinnehavarnas i Helsingfors söndags- och övertidsersättningar på basen av motsvarande under år 1956 utbetalade belopp.

A. Kaupunkien ja kauppala- viranhaltijain ja kuukausipalkalla olleiden työntekijäin palkat tammikuussa 1957
Medelförtjänst för städernas och köpingarnas tjänsteinnehavare och arbetare med månadslön i januari 1957

Ammatti — Yrke	Helsinki Helsingfors		Turku ja Tampere Åbo och Tammerfors		Pori, Oulu ja Kotka Björneborg, Uleåborg och Kotka		Muut kaupungit Övriga städer		Kauppalat Köpingar	
	Luku- määrä Antal	Keski- ansio Medel- förtjänst mk	Luku- määrä Antal	Keski- ansio Medel- förtjänst mk	Luku- määrä Antal	Keski- ansio Medel- förtjänst mk	Luku- määrä Antal	Keski- ansio Medel- förtjänst mk	Luku- määrä Antal	Keski- ansio Medel- förtjänst mk
Kaupungin- ja kauppala-johtaja — Stads- och köpingsdirektör	5	220 400	6	191 600	6	168 900	8	135 400	10	136 100
Kaupungin- ja kauppala-sihtööri — Stads- och köpingssekreterare	6	140 000	6	115 300	5	108 200	6	93 700	9	92 600
Kamreeri, tilintarkastaja — Kamre- rare, revisor	35	96 000	21	90 100	7	82 400	8	80 600	9	87 000
Verotustoimen johtaja, sihtööri yms. — Skatteverkets direktör, sekrete- rare m.fl. dyl.	98	83 100	12	78 200	5	75 000	2	84 400	6	75 800
Taloudenhoitaja — Ekonom	20	83 400	14	67 800	11	72 400	1	47 200	5	67 600
Sihtööri, toimistonhoitaja tms., muualla mainitsem. — Sekret., kansli- föreståndare o.a.dyl., ej annorstädes nämnd	260	68 700	98	58 300	33	58 800	7	58 900	15	47 000
Kirjanpitäjä — Bokförare	38	57 000	11	50 800	12	55 100	8	54 600	13	50 600
Kassanhoitaja — Kassör	22	54 400	14	50 600	13	48 200	8	54 700	11	48 300
Toimistoapulainen — Byråbiträde	833	41 400	375	39 000	160	36 700	84	37 700	134	36 100
Puhelunvälittäjä — Telefonist	28	37 100	7	35 400	8	33 700	1	30 400	10	31 300
Pormestari — Borgmästare	2	134 100	4	126 400	4	105 000	7	98 400	—	—
Oikeus- ja kunnallisneuvosmies — Jus- titie- och politierådman	98	96 600	45	100 000	19	77 200	6	70 100	—	—
Rakennustarkastaja — Byggnadsin- spektör	1	111 800	2	112 200	3	77 300	2	72 500	8	71 000
Kaupunginvouti — Stadsfogde	6	82 200	4	68 300	3	71 700	5	65 900	—	—
Palopäällystä — Brandbefäl	9	97 800	9	95 900	6	77 900	9	72 300	11	69 800
Paloalipäällystä — Underbrandbefäl	37	68 500	27	63 600	15	58 000	5	61 800	11	60 700
Palomies — Brandman	244	57 600	218	53 300	102	52 600	46	49 400	71	47 600
Kansakoulun tarkastaja — Folkskol- inspektör	4	114 200	2	106 600	1	94 400	1	89 100	—	—
Yläkansakoulun opettaja — Lärare vid högre folkskola	923	71 100	577	65 000	380	64 800	215	65 900	275	54 800
Alakansakoulun opettaja — Lärare vid lägre folkskola	487	56 900	258	54 700	148	54 900	84	52 900	136	43 100
Muiden koulujen tietopuolisten ja yleis- ten aineiden opettajat — Lärare i teoretiska och allmänna ämnen vid andra skolor	30	91 600	44	100 500	—	—	3	91 100	16	74 700
Talous- ja ammattiaineiden opettajat — Facklärare samt lärarinnor i huslig ekonomi	93	69 500	106	70 800	81	73 100	—	—	17	65 800
Kirjastonhoitaja — Bibliotekarie	25	70 500	7	78 100	5	69 900	6	51 600	9	55 100
Kirjastoapulainen — Bibliotekbiträde	84	52 400	45	47 300	19	44 000	6	33 100	8	36 600
Nuorisiohjaaja — Ungdomsledare	17	72 200	8	55 900	4	56 400	3	42 900	8	48 200
Soitaja — Musiker	77	65 700	77	51 000	—	—	—	—	—	—
Kaupungin- ja kauppala-lääkäri — Stads- och köpingsläkare	25	82 000	11	85 000	8	87 500	7	70 500	10	63 800
Eläinlääkäri — Veterinär	4	103 800	2	104 200	3	91 000	5	75 600	6	66 400
Sosiaalijohtaja — Socialdirektör	5	128 700	3	93 300	3	84 200	3	68 500	8	73 700
Sosiaalisihtööri — Socialsekreterare	1	100 100	3	90 200	4	73 500	5	58 900	3	69 700
Terveyskatsastaja, asunon- ja am- mattientarkastaja, näytteidenottaja — Hälsovårdsinspektör, bostads- o. yrkesinspektör samt provtagare	87	54 800	47	46 800	25	46 000	19	37 900	27	45 800
Terveysissair — Hälso-syster	180	55 400	41	51 200	29	50 500	17	47 500	37	48 900
Kaupungin- ja kauppala-kätilö — Stads- och köpingsbarnmorska	42	55 400	14	50 800	10	51 200	8	47 600	21	48 400
Huoltotarkkaaja — Socialinspektör	116	55 800	44	51 500	20	48 300	8	43 400	20	43 700
Lastenvalvoja — Barnatillsyningsman	6	89 800	2	103 900	1	64 300	—	—	1	57 400
Kodinhoitaja — Hemvårdarinna	93	31 400	28	31 400	25	32 700	19	29 600	38	29 800
Ylilääkäri — Överläkare	25	119 900	10	105 200	3	82 000	—	—	—	—
Muu lääkäri — Annan läkare	155	98 300	31	76 300	10	73 900	3	58 700	1	81 200
Psykologi — Psykolog	24	66 300	4	62 600	2	63 300	—	—	—	—

Ammatti — Yrke	Helsinki Helsingfors		Turku ja Tampere Åbo och Tammerfors		Pori, Oulu ja Kotka Björneborg, Uleåborg och Kotka		Muut kaupungit Övriga städer		Kauppalat Köpingar	
	Luku- määrä Antal	Keski- ansio Medel- förtjänst mk	Luku- määrä Antal	Keski- ansio Medel- förtjänst mk	Luku- määrä Antal	Keski- ansio Medel- förtjänst mk	Luku- määrä Antal	Keski- ansio Medel- förtjänst mk	Luku- määrä Antal	Keski- ansio Medel- förtjänst mk
Ylihoitaja — Översköterska	63	64 700	17	60 600	8	58 100	4	64 500	2	61 600
Kunnalliskodin johtaja — Kommunal- hemsföreståndare	4	75 300	5	60 800	4	60 000	10	49 900	6	50 600
Lastenkodinjohtaja — Barnhemsföre- ständig	13	69 700	15	53 100	4	55 700	5	41 000	11	44 200
Lastentarhan opettaja — Barnträd- gårdslärarinna	290	55 200	132	46 300	27	43 800	17	49 300	29	43 400
Sairaanhoidtaja — Sjuksköterska	837	50 800	233	46 100	92	43 900	39	43 800	25	46 500
Laitoskättilö — Barnmorska vid inrätt- ning	—	—	42	47 500	28	45 900	10	48 400	8	45 400
Mielisairaanhoitaja — Sinnessjukskö- tare	82	55 500	39	48 800	2	46 500	2	42 600	—	—
Mielisairaanhoitajat — Sinnessjuk- sköterska	248	50 800	94	44 200	6	40 300	1	41 500	—	—
Lastenhoitaja — Barnsköterska (koul- — utbildad)	283	39 700	184	35 700	39	37 200	11	38 500	38	35 200
Apuhoitaja, muu kunnallis- ja lasten- kodinhoitaja — Hjälpköterska, an- nan sköterska vid kommunal- och barnhem	327	40 300	84	37 600	76	36 300	17	37 900	41	36 100
Laboratorioapulainen — Laboratorie- biträde	12	41 200	11	37 400	6	33 500	8	37 800	12	36 800
Sairaala-apulainen — Sjukhusbiträde Kunnallis- ja lastenkodin hoito- ja siivousapulainen, kylvettäjä, siivooja — Vård- och städbiträde vid kom- munal- o. barnhem, baderska, stä- derska	244	32 300	114	29 000	20	27 500	23	25 100	74	26 300
Emäntä — Kosthållerska	27	56 800	25	42 400	15	44 900	6	35 100	13	33 600
Keittäjä, leipoja — Kokerska, bakerska Keittiöapulainen — Kökshjälp	123	35 800	127	31 500	38	31 300	34	28 700	46	30 200
Keittiöapulainen — Kökshjälp	250	32 100	178	28 600	38	30 500	12	25 200	53	27 100
Pesulanhoitaja — Föreståndare för tvättinrättning	4	42 500	1	37 600	2	34 900	—	—	1	35 900
Pesijä — Tvätterska	119	33 000	41	29 100	11	32 000	—	27 300	5	29 800
Ompelija — Sömmerska	40	35 200	8	31 500	8	28 900	—	—	—	—
Arkkitehti — Arkitekt	41	104 900	25	100 800	8	105 600	3	98 400	6	97 300
Insinööri — Ingeniör	84	104 700	42	105 200	22	101 700	10	97 300	22	105 200
Rakennus- ja tiemestari — Byggnads- och vägmästare	105	72 000	83	66 900	37	65 500	26	66 500	42	67 200
Rakennustoimen muu teknillinen hen- kilökunta — Övrig teknisk personal vid byggnadskontoret	56	65 300	72	61 000	26	62 000	12	54 500	31	59 700
Piirtäjä — Ritare	27	41 800	38	38 000	11	40 100	7	37 400	17	29 000
Puutarhuri — Trädgårdsmästare	19	59 400	13	55 400	9	52 800	3	62 600	—	—
Työnjohtaja — Arbetsledare	39	65 300	16	54 900	11	60 100	2	52 900	6	60 600
Autonkuljettaja — Chaufför	44	48 200	6	46 000	—	—	—	—	2	52 300
Varastonhoitaja — Lagerförvaltare ..	5	66 000	12	50 700	6	58 200	6	46 000	13	47 300
Varastoapulainen — Lagerbiträde ..	5	34 700	3	49 700	4	38 300	—	—	1	37 500
Korjaus- ja laitosmies — Reparations- karl	49	48 600	12	44 800	2	47 200	1	45 800	3	45 000
Taloniemi, lämmittäjä — Gärdskar, eldare	144	46 300	80	46 700	43	42 600	11	39 700	59	42 800
Vahtimestari — Vaktmästare	210	43 000	89	43 700	49	41 500	34	40 600	45	40 900

Ryhmään »muut kaupungit» kuuluvat Lappeenranta, Kokkola, Hamina, Iisalmi, Uusikaupunki, Loviisa ja Tornio. Kauppa-
loista ovat mukana Karhula, Kuusankoski, Riihimäki, Nokia, Rovaniemi, Lauritsala, Kouvola, Salo, Kerava ja Lohja.

Gruppen övriga städer omfattar Villmanstrand, Gamlakarleby, Fredrikshamn, Iisalmi, Nystad, Lovisa och Torneå. Av köping-
arna har medtagits Karhula, Kuusankoski, Riihimäki, Nokia, Rovaniemi, Lauritsala, Kouvola, Salo, Kerava och Lojo.

Taulussa A viranhaltijain ja työntekijäin lukumäärä tar-
koittaa tilastoon otettujen lukumäärää, joka usein jää
todellista lukumäärää huomattavastikin pienemmäksi, koska
talousarviossa ei ole lueteltu kaikkia kuukausipalkkaa naut-
tineita. Eri kuntien välillä on tässä suhteessa eroavaisuutta,

Med antalet tjänsteinnehavare och arbetare i tabell A
avses samtliga i statistiken medtagna. Antalet kan ofta bli
märkbart mindre än i verkligheten, emedan samtliga an-
ställda med månadslön icke upptagits i budgeten. I detta
avseende skiljer sig kommunerna från varandra. En del

toisissa luetellaan tilapäiset viranhaltijat ja työsopimus-
suhteessa olleet, toisissa ei. On vaikea arvioida, paljonko
tämä epätasaisuus vaikuttaa keskiansioihin, mutta tuskin
sillä on kovin suurta merkitystä.

Tilastollinen päätoimisto on tehnyt laskelmia kaupunkien
ja kauppalaan viranhaltijain ansiotasosta vuoden 1956 ta-
lousarvioiden perusteella, jolloin siis mitään vuonna 1956
suoritettuja taannehtivia palkankorotuksia ei ole otettu
huomioon. Jos verrataan tammikuun 1957 ansiotasoa tähän
vuoden 1956 talousarvioiden osoittamaan ansiotasoon, voi-
daan todeta, että kaupunkien ansiotaso on noussut 23 %
ja kauppalaan 28 %. Kauppalaan kohdalla ei tällöin ole
otettu huomioon kansakoulunopettajia.

Maalaiskunnat. Maalaiskuntien viranhaltijain ja työn-
tekijäin ansiotasoa laskemista varten Tilastollinen päätoi-
misto toimeenpani tiedustelun, joka kohdistettiin kaikkiin
maalaiskuntiin. 480 maalaiskuntaa palautti lomakkeen.
Näistä 5 kuntaa lähetti niin epätäydellisiä tietoja, ettei
niitä voitu käyttää, joten keskiansiolaskelmissa on mukana
475 kuntaa.

Kunnan viranhaltijain ja kuukausipalkalla olleiden työn-
tekijäin keskiansiotasoa valaisee taulu B. Seuraavat palkan-
saajaryhmät eivät ole taulussa mukana: opettajat, oppilas-
asuntojen hoitajat, koulujen vahtimestarit, keittäjät, sii-
voijat ja talonmiehet, joista annetaan tietoja kirjoituksen
II osassa, ulosottomiehet ja hammaslääkärit, joiden palkka
harvoin on pääosaltaan kuukausipalkkaa, maataloustyöväki
sekä eräät palkansaajat, joita esiintyy vain poikkeukselli-
sesti.

uppräkna tillfälliga tjänsteinnehavare och arbetare i ar-
betsförhållande, andra däremot icke. Det är svårt att av-
göra, huru mycket denna ojämnhet inverkar på medelför-
tjänsten, men den torde knappast vara av någon större
betydelse.

Statistiska centralbyrån har uppgjort kalkyler rörande
medelförtjänstnivån för tjänsteinnehavare i städer och
köpingar enligt 1956 års budget, varvid år 1956 erlagda
retroaktiva lönehöjningar icke beaktats. En jämförelse
mellan förtjänstnivån i januari, 1957 och den förtjänst-
nivå, som baserar sig på 1956 års budget, utvisar, att
förtjänstnivån i städerna stigit med 23 % och i köpin-
garna med 28 %. För köpingarnas del har folkskolelärarna
härvid icke beaktats.

Landskommuner. För att kunna beräkna förtjänstnivån
för tjänsteinnehavare och arbetare i landskommunerna
verkställde Statistiska centralbyrån en löneenkät, som be-
rörde samtliga landskommuner. 480 kommuner besvarade
förfrågningsen, men 5 så bristfälligt, att de icke kunde
medtagas. Medelförtjänstkalkylerna bygger sålunda på
uppgifter från 475 kommuner.

Tabell B belyser medelförtjänstnivån för kommunala
tjänsteinnehavare och arbetare med månadslön. Följande
löntagargrupper saknas i tabellen: lärare, elevhemsföre-
ställdare, skolvaktmästare, kokerskor, städerskor och gårds-
karlar, om vilka uppgifter lämnas i artikeln II del, ut-
sökningmän och tandläkare, vilkas huvudsakliga lön
sällan utgår månatligen, lantbruksarbetare samt vissa,
endast i undantagsfall förekommande löntagare.

**B. Maalaiskuntien viranhaltijain ja kuukausipalkalla olleiden työntekijäin keskiansiot, tammikuussa 1957 — Medel-
förtjänst för landskommunernas tjänsteinnehavare och arbetare med månadslön i januari 1957**

Ammatti — Yrke	I Paikkakunta- luokka Ortsklass		II Paikkakunta- luokka Ortsklass		III Paikkakunta- luokka Ortsklass		IV Paikkakunta- luokka Ortsklass		Kaikki maa- laiskunnat Samtliga lands- kommuner	
	Luku- määrä Antal	Keski- ansio Medel- förtjänst mk	Luku- määrä Antal	Keski- ansio Medel- förtjänst mk	Luku- määrä Antal	Keski- ansio Medel- förtjänst mk	Luku- määrä Antal	Keski- ansio Medel- förtjänst mk	Luku- määrä Antal	Keski- ansio Medel- förtjänst mk
Kunnanjohtaja — Kommunaldirektör	5	95 600	9	94 300	16	89 100	42	77 400	72	83 400
Kunnansihteeri — Kommunalsekrete- rare	14	59 000	30	66 200	73	61 000	319	52 300	436	54 900
Kunnan kamreeri — Kommunalkam- rerare	—	—	10	63 300	4	72 200	—	—	14	65 800
Taksoitussihteeri — Taxeringssekrete- rare	8	45 700	19	50 500	43	46 300	110	40 800	180	43 400
Taloudenhoitaja — Ekonom	—	—	2	56 500	2	47 600	5	36 500	9	43 400
Sihteeri, toimistonhoitaja tms., muualla mainitsem. — Sekret., kansliöförestän- dare o.a.dyl., ej annorstädes nämnd	3	57 300	26	45 200	13	34 100	30	34 300	72	39 200
Kunnanrakennusmestari — Kommu- nalbyggmästare	11	61 000	31	60 500	62	57 700	176	52 100	280	54 600
Kirjanpitäjä — Bokförare	15	41 400	34	42 400	72	39 300	214	36 900	335	38 200
Kassanhoitaja — Kassör	5	39 900	11	40 800	7	40 900	16	32 200	39	37 200
Toimistoapulainen — Byråbiträde ...	66	33 200	280	32 100	330	30 300	745	27 900	1 421	29 500
Palopäällystö — Brandbefäl	1	51 700	11	50 700	9	37 900	28	33 300	49	38 500
Palomies, nuohooja — Brandman, sotare	—	—	8	39 700	5	37 800	1	25 000	14	38 000
Nuoriso-ohjaaja — Ungdomsledare ..	5	39 900	15	40 300	31	37 500	60	32 600	111	35 300
Kunnanlääkäri — Kommunalläkare ..	14	71 900	32	64 100	77	57 400	245	55 900	368	57 600
Eläinlääkäri — Veterinär	—	—	7	36 500	21	37 600	61	30 400	89	32 600
Sosiaalsihteeri (t.-johtaja) — Social- sekreterare (l.-direktör)	10	51 800	32	52 600	65	48 500	209	44 000	316	46 000

Ammatti — Yrke	I Paikkakunta- luokka Ortsklass		II Paikkakunta- luokka Ortsklass		III Paikkakunta- luokka Ortsklass		IV Paikkakunta- luokka Ortsklass		Kaikki maa- lauskunnat Samtliga lands- kommuner	
	Luku- määrä Antal	Keski- ansio Medel- förtjänst mk	Luku- määrä Antal	Keski- ansio Medel- förtjänst mk	Luku- määrä Antal	Keski- ansio Medel- förtjänst mk	Luku- määrä Antal	Keski- ansio Medel- förtjänst mk	Luku- määrä Antal	Keski- ansio Medel- förtjänst mk
Terveyskatsastaja, asunnon- ja am- mattientarkastaja — Hälsovårdsin- spektör, bostads- och yrkesinspektör	—	—	8	42 400	11	30 600	6	38 600	25	36 300
Terveysisär — Hälsoyster	42	50 600	108	47 700	191	44 800	562	42 900	903	44 300
Kunnankättilö — Kommunalbarn- morska	30	50 200	80	47 400	145	44 900	478	43 600	733	44 600
Huoltotarkkaaja — Socialinspektör	4	39 900	32	36 700	28	35 400	33	32 900	97	35 200
Kodinhoitaja — Hemvårdarinna	27	28 300	83	26 400	133	24 900	289	23 700	532	24 700
Ylihoitaja — Översköterska	9	58 200	7	52 300	19	59 000	49	54 600	84	55 800
Kunnalliskodin johtaja — Kommunal- hemsföreståndarinna	7	43 600	27	41 100	60	41 700	223	38 600	317	39 500
Lastenkodinjohtaja — Barnhemsföre- ständarinna	2	43 300	12	37 500	24	38 200	17	36 000	55	37 500
Sairaanhoidaja — Sjuksköterska	26	44 400	53	38 700	87	46 000	175	43 100	341	43 200
Laitoskättilö — Barnmorska vid inr...	19	47 800	14	46 100	36	47 000	60	44 400	129	45 800
Mielisairaanhoitaja(-tar) — Sinnesjuk- skötare (-sköterska)	4	44 400	36	37 800	96	37 400	233	36 100	369	36 700
Apuhoitaja — Hjälpköterska	22	33 400	77	37 900	193	33 700	410	31 800	702	33 000
Lastenhoitaja — Barnsköterska	7	39 100	24	32 200	29	33 700	28	30 900	88	32 800
Kouluttamaton hoitaja — Oskolad sköterska (sairaalan — på sjukhus)	2	18 400	3	25 300	6	25 700	16	24 300	27	24 300
Kunnallis- ja lastenkotien hoito- ja siivousapulaiset — Vård- och städ- biträden vid kommunal- o. barnhem	15	24 000	79	23 900	215	23 400	496	21 700	805	22 300
Sairaala-apulainen — Sjukhusbiträde (-siivooja — städerska)	31	26 000	67	22 500	89	21 800	174	19 600	361	21 200
Emäntä — Kosthällerska	17	21 400	36	32 000	68	32 100	164	29 200	285	29 800
Keittäjä, leipoja — Kokerska, bakerska (ei koulujen — icke vid skola)	9	26 200	37	27 300	54	25 800	159	25 000	259	25 500
Keittiöapulainen — Kökshjälp	20	24 500	40	21 800	123	21 300	234	19 900	417	20 700
Pesijä — Tvätterska	20	25 400	27	23 000	36	20 900	97	19 400	180	20 900
Ompelija — Sömmerska	—	—	3	20 100	3	22 000	2	18 700	8	20 500
Rakennus- ja tiemestari (paitsi edellä- mainittu) — Byggnads- och vägmäs- tare (utom ovannämnda)	12	61 100	57	61 400	32	55 800	46	51 900	147	57 400
Tilanhoitaja — Jordbruksföreståndare	3	50 600	18	39 500	42	40 000	118	36 400	181	37 800
Työnjohtaja — Arbetsledare	—	—	25	40 100	15	42 800	47	33 000	87	36 700
Varastonhoitaja — Lagerförvaltare	2	41 800	10	39 600	10	32 900	5	30 600	27	35 600
Autonkuljettaja — Chaufför	1	42 100	29	38 100	25	36 300	65	31 800	120	34 400
Talonmies — Gårdskarl (ei koulujen — icke vid skola)	44	28 600	50	29 900	58	29 300	125	26 200	277	27 900
Vahtimestari — Vaktmästare (ei kou- lujen — icke vid skola)	14	30 000	24	24 200	49	27 000	115	24 700	202	25 600
Toimistosiiivooja — Byråstäderska	7	20 000	14	20 400	16	19 000	17	16 900	54	18 800

Jos lasketaan ansiotason nousu vuoden 1956 aikana eikä laskelmiin oteta mukaan valtion palkkaluokkiin kiinteästi sidottuja viranhaltijoita (opettajia, oppilasasuntojen hoitajia, kättilöitä, terveystasaria ja kodinhoitajia), voidaan todeta, että maalaiskuntien viranhaltijain ja työntekijäin ansiotaso oli tammikuussa 1957 21 % korkeampi kuin tammikuussa 1956. Tammikuun 1956 ansiotasossa ei tällöin ole otettu huomioon vuonna 1956 mahdollisesti toimeenpantuja taannehtivia palkankorotuksia.

Om man beräknar förtjänstnivån stegring under år 1956 och härvid utesluter tjänsteinnehavare, vilkas löner fixerats enligt statens lönetabeller (lärare, elevhemsföreståndare, barnmorskor, hälsosystrar och hemsystrar) kan man konstatera, att förtjänstnivån i januari 1957 för tjänsteinnehavare och arbetare med månadslön i landskommunerna var 21 % högre än i januari 1956. Vid beräkningen av förtjänstnivån för januari 1956 har då icke beaktats eventuellt under år 1956 verkställda retroaktiva lönehöjningar.

E. Hyrc

Rakennustarvikkeiden liikevaihtoveronpalautukset vuodelta 1956

Refunds of purchase tax paid for construction materials in 1956.

Liikevaihtoverotuksen yhteydessä on esiintynyt useasti viime vuosina veronpalautuksia. Niitä on maksettu silloin, kun liikevaihtoverolakiin on tehty muutoksia, jotka ovat tarkoittaneet jonkun suuren tavararyhmän vapauttamista liikevaihtoverosta. Palautukset on suoritettu niiden varastossa olleiden tavaroiden perusteella, jotka on ostettu tuottajilta ennen lain muuttumista liikevaihtoveron alaisina, mutta joiden myyntihintaan ei veroa enää ole saanut sisällyttää tavaroiden vapauduttua liikevaihtoverosta. Näistä palautuksista ovat tulleet osallisiksi vain kauppa- ja työliikkeet. Toisin on tässä suhteessa asianlaita niiden liikevaihtoveronpalautusten, joita on annettu asuinrakennusten tuotantoon käytetyistä rakennustarvikkeista.

Rakennustarvikkeiden palautusten maksaminen perustuu 21.1.1955 annettuun liikevaihtoverolain muutokseen sekä 6.6.1955 hyväksytyyn valtiovarainministeriön päätökseen, joka sisälsi ohjeet lain soveltamisesta. Lain mukaan on palautusta oikeutettu saamaan jokainen, jolle kuuluvan, pääasiassa asuntotarkoitukseen käytettävän rakennuksen rakentaminen on aloitettu 31.10.1954 ja 31.12.1956 välisenä aikana. Edellytyksenä palautuksen saamiselle on lisäksi, että rakennus on valmistunut asuttavaan kuntoon ennen 1.1.1959 ja että hakemus liikevaihtoveron takaisin maksamisesta on tehty vuoden kuluessa rakennuksen valmistumisesta lukien. Palautus ei koske kaikkea sitä liikevaihtoveroa, mikä on maksettu rakennukseen käytetyistä rakennustarvikkeista niitä ostettaessa, vaan korkeintaan puolta tästä määrästä. Takaisin maksettava osa vahvistetaan arvioimalla, jolloin perusteina käytetään rakennuksen asuinhuoneistojen lattiapinta-alaa, laatua sekä kohtuullisiksi katsottavia rakennuskustannuksia.

Koska asuntotarkoitukseen käytettävät rakennukset melkoisesti eroavat toisistaan, on palautusmäärä, joka maksetaan neliömetrin mukaan, riippuvainen siitä, minkälaisen rakennuksen veronpalautuksesta kulloinkin on kysymys. Rakennukset on laatunsa ja rakennustapansa puolesta jaettu kolmeen pääryhmään, kivirakennuksiin, tehdasvalmisteisiin puurakennuksiin ja muihin puurakennuksiin. Näistä on edelleen muodostettu alaryhmiä, joita ensiksi mainitussa on kolme ja molemmissa muissa kaksi. Seuraavasta käy ilmi, mitkä nämä 7 alaryhmää ovat, joiden mukaan palautusta saaneet asuinrakennukset on ryhmitelty ja minkäsuuruinen on palautusmäärä kussakin niistä neliometriä kohti.

Återbäring av omsättningsskatt på byggnadsmaterial år 1956

I samband med omsättningsbeskattningen har, under senaste år ofta förekommit skatteåterbäringar. Dessa har erlagts varje gång lagen om omsättningsskatt ändrats i syfte att befria någon stor varugrupp från omsättningsskatt. Dessa restitutioner har gällt de i lager liggande varor, som inköpts från producenten, medan de ännu var underkastade omsättningsskatt, men i vilkas försäljningspris icke längre får ingå omsättningsskatt, sedan resp. varor fritagits från sagda skatt. Endast handels- och arbetsaffärer har blivit delaktiga av dessa återbäringar. Annorlunda ligger saken till med avseende på återbäringen av omsättningsskatten för sådan byggnadsförnödenheter, som använts vid produktion av bostadsbyggnader.

Återbäringen av omsättningsskatten på byggnadsmaterial stöder sig på ändringen av lagen om omsättningsskatt av den 21.1.1955 samt på finansministeriets beslut av den 6.6.1955 angående verkställighet och tillämpning av denna lag. Berättigade till återbäring av omsättningsskatt är enligt lagen varje ägare till huvudsakligen för bostadsändamål avsedd byggnad, vars uppförande påbörjats efter den 31.10.1954, men senast den 31.12.1956. Vidare bör byggnaden ha färdigställts i beboeligt skick före den 1.1.1959 och återbäringsansökan inlämnats inom ett år efter det byggnaden bragts i beboeligt skick. Återbäringen berör icke hela den omsättningsskatt, som ingått i priset för använda byggnadsmaterial, utan får högst täcka hälften därav. Den del, som skall återbäras, fastställes genom värdering på basen av golvytan i byggnadens bostadslägenheter, dessas beskaffenhet och skäliga byggnadskostnader för dem.

Emedan byggnader, avsedda som bostäder, avsevärt skiljer sig från varandra, är återbäringsbeloppet — som erlägges per kvadratmeter — för varje byggnad beroende av dess beskaffenhet. Byggnaderna är till beskaffenhet och byggnadssätt indelade i tre huvudgrupper, stenbyggnader, fabriksstillverkade träbyggnader och övriga träbyggnader. Dessa är ytterligare indelade i undergrupper; den första huvudgruppen i tre samt de två övriga i två undergrupper. I det följande redogöres närmare för dessa 7 undergrupper, enligt vilka till återbäring berättigade bostadsbyggnader fördelats, samt för restitutionens storlek per kvadratmeter i envar av dem.

	mk/m ²		mk/m ²
1) Kivirakennuksesta, jonka välipohjat ja ulkoseinät ovat pääosaltaan tehdasvalmisteisia rakenneosia	1 700	1) Stenbyggnad, vars bjälklag och ytterväggar huvudsakligen består av fabrikstillverkade konstruktionsdelar	1 700
2) Kivirakennuksesta, jonka välipohjat tai ulkoseinät ovat pääosaltaan tehdasvalmisteisia rakenneosia	1 600	2) Stenbyggnad, vars bjälklag eller ytterväggar huvudsakligen består av fabrikstillverkade konstruktionsdelar	1 600
3) Muusta kuin edellä 1) ja 2) kohdissa tarkoitettusta kivirakennuksesta	1 500	3) Övriga stenbyggnader, vilka icke kan hänföras till punkterna 1) och 2)	1 500
4) Tehdasvalmisteisesta puurakennuksesta, joka on varustettu keskuslämmityslaitteilla sekä vesi- ja viemärijohtoilla	1 100	4) Fabrikstillverkad träbyggnad försedd med centralvärmeanläggning samt vatten- och avloppsledningar	1 100
5) Muusta tehdasvalmisteisesta puurakennuksesta	900	5) Övriga fabrikstillverkade träbyggnader	900
6) Puurakennuksesta (ei tehdasvalmisteisesta), joka on varustettu keskuslämmityslaitteilla sekä vesi- ja viemärijohtoilla	800	6) Träbyggnad (icke fabrikstillverkad), försedd med centralvärmeanläggning samt vatten- och avloppsledningar	800
7) Muusta puurakennuksesta	600	7) Övriga träbyggnader	600

Asuinrakennuksiin sisältyvän liikevaihtoveron palautuksia maksettiin ensimmäisen kerran vuonna 1955. Niitä oli silloin ainoastaan 309 vastaavan luvun ollessa vuonna 1956 7 506. Lukumäärien välinen suurin ero johtuu osittain siitä, että palautusten saannista ei oltu ensi aikoina yleisesti tietoisia, vaikka liikevaihtoveroviranomaisten toimesta oli asiaa useaan kertaan selvitetty sekä yleisradiossa että sanomalehdissä. Lisäksi vaikutti vähentävästi myöskin se, että ajankohta (31.10.1954), jonka jälkeen rakenteille pannut rakennukset olivat oikeutetut palautukseen, oli vielä vuoden 1955 lopulla liian läheinen, jotta suurempi määrä asuintaloja olisi ennättänyt valmistua.

Taulusta käy selville, kuinka palautukset jakaantuivat eri läänien kesken vuonna 1956. Tiedot perustuvat liikevaihtoverotoimistojen laatimiin ja lainaksi antamiin rakennuspalautusten luetteloihin. Koska niiden neliömetrien luku, joista taulussa esiintyvät palautusmäärät on maksettu, voidaan ilman muuta laskea kulloinkin neliömetriä kohti myönnetty palautuksen ollessa myös näkyvissä, ei niitä koskevia lukuja ole sen vuoksi pantu kaikkialla taulussa esiin.

Koska lain mukaan palautusta on anottava siltä liikevaihtoverotoimistolta, jonka alueella valmistunut rakennus sijaitsee, on esiintynyt sellaisiakin tapauksia, jolloin palautuksen anoja on asunut toisen läänin ja liikevaihtoverotoimiston piirissä kuin mitä hänen rakennuttamansa asuintalo on ollut. Tällaisissa tapauksissa, joita oli noin kymmenkunta, on liikevaihtoverotoimisto joutunut suorittamaan veronpalautusta toisen toimiston alueella asuvalle palautuksen hakijalle. Tästä johtuu, että taulu ei anna aivan tarkkaa kuvaa eri liikevaihtoverotoimistojen maksamista palautuksista.

Vuoden 1956 kuluessa maksettujen rakennuspalautusten kokonaismäärästä tuli neljäsosa maaseudun osalle. Siellä oli kivitalojen palautuksia 31 %, kun taas koko maan kohdalta oli vastaava osuus 68 %. Yhtään palautusta ei maksettu koko maassa kohtaan 1) kuuluvista kivitaloista, joissa palautus oli määrätty 1 700 mk neliömetriltä.

År 1955 återbars första gången den omsättningsskatt, som ingick i priset på använd byggnadsmaterial vid produktion av bostadsbyggnader. Återbäringen berörde då endast 309 bostadsbyggnader. År 1956 var motsvarande antal 7 506. Denna stora skillnad i antalet beror delvis därpå, att alla till återbäring berättigade icke kände till saken, ehuru frågan upprepade gånger på omsättningsskattemyndigheternas försorg klarlagts genom förmedling av radion och tidningspressen. Delvis bidrog härtil även det faktum, att endast sådana byggnader, vilkas uppförande påbörjats efter den 31.10.1954, var berättigade till återbäring, och att denna tidpunkt ännu i slutet av år 1955 var alltför nära för att en större mängd bostadsbyggnader skulle ha hunnit bli färdiga.

Ur tabellen framgår fördelningen av återbäringen på olika län år 1956. Uppgifterna baserar sig på av omsättningsskattebyråerna uppgjorda och utlånade förteckningar över återbäringen för bostadsbyggnader. Emedan antalet kvadratmeter, som legat till grund för återbäringarna, utan vidare kan uträknas med ledning av restitutionsbeloppen, har sagda antal icke specificerats i tabellen.

Enligt lagen bör återbäringsansökan tillställas den omsättningsskattebyrå, på vars verksamhetsområde byggnaden är belägen. Det har dock inträffat, att sökanden av återbäring varit bosatt i ett annat län och underlytt en annan omsättningsskattebyrå, än den, varest den bostadsbyggnad han lätit uppföra befunnit sig. I dylika fall, som uppgått till c. ett tiotal, har omsättningsskattebyrån erlagt återbäring åt sökande, som varit bosatta inom en annan omsättningsskattebyrås verksamhetsområde. På grund härav ger tabellen icke en fullt noggrann bild av återbäringen inom olika omsättningsskattebyråers verksamhetsområden.

Av den under året 1956 utbetalade återbäringen för byggnader kom en fjärdedel på landsbygdens andel. Av denna summa utgjordes 31 % av återbäring för stenhus, medan motsvarande andel för hela landet var 68 %. Bland dessa återbärningar fanns för hela landets vidkommande icke ett enda fall, som skulle ha fastställts enligt punkt 1), vilken berör stenbyggnader, för vilka återbäringsbeloppet utgör 1 700 mk per kvadratmeter.

Rakennuspalautukset lääneittäin —
 Tax refunds paid for

Lääni Län County	Palautus m ² kohti — Restitution per m ² — Tax refund per m ²					
	1600 mk		1500 mk		1100 mk	
	Luku Antal Number	Palautusmäärä Restitutions- belopp Tax refund 1000 mk	Luku Antal Number	Palautusmäärä Restitutions- belopp Tax refund 1000 mk	Luku Antal Number	Palautusmäärä Restitutions- belopp Tax refund 1000 mk
1956						
Uudenmaan — Nylands	2	24 376	293	323 451	37	3 221
Helsinki — Helsingfors	2	24 376	154	274 155	3	287
Muut kaupungit — Övriga städer — Other towns	—	—	30	5 916	29	2 475
Kauppalat — Köpingar — Market towns	—	—	18	4 995	2	177
Maalaiskunnat — Landskommuner — Rural communes	—	—	91	38 385	3	282
Turun-Porin — Åbo-Björneborgs	3	30 605	84	110 255	16	1 541
Turku — Åbo	3	30 605	46	65 646	3	303
Muut kaupungit — Övriga städer — Other towns	—	—	18	33 672	11	1 081
Kauppalat — Köpingar — Market towns	—	—	4	2 573	—	—
Maalaiskunnat — Landskommuner — Rural communes	—	—	16	8 364	2	157
Ahvenanmaa — Åland	—	—	5	2 350	—	—
Kaupunki — Stad — Town	—	—	4	1 402	—	—
Maalaiskunnat — Landskommuner — Rural communes	—	—	1	948	—	—
Hämeen — Tavastehus	1	5 318	63	111 749	35	3 529
Tampere — Tammerfors	1	5 318	19	49 310	19	1 850
Muut kaupungit — Övriga städer — Other towns	—	—	15	39 856	13	1 346
Kauppalat — Köpingar — Market towns	—	—	12	14 037	2	223
Maalaiskunnat — Landskommuner — Rural communes	—	—	17	8 546	1	110
Kymen — Kymmene	—	—	76	52 077	40	3 857
Kaupungit — Städer — Towns	—	—	26	22 902	29	2 712
Kauppalat — Köpingar — Market towns	—	—	41	22 926	11	1 145
Maalaiskunnat — Landskommuner — Rural communes	—	—	9	6 249	—	—
Mikkelin — S:t Michels	—	—	30	37 390	6	568
Kaupungit — Städer — Towns	—	—	14	25 296	6	568
Kauppalat — Köpingar — Market towns	—	—	5	2 535	—	—
Maalaiskunnat — Landskommuner — Rural communes	—	—	11	9 559	—	—
Kuopion — Kuopio	5	5 635	43	30 458	25	2 378
Kaupungit — Städer — Towns	3	4 281	17	21 787	25	2 378
Kauppalat — Köpingar — Market towns	2	1 354	5	4 214	—	—
Maalaiskunnat — Landskommuner — Rural communes	—	—	21	4 457	—	—
Vaasan — Vasa	—	—	78	57 406	6	467
Kaupungit — Städer — Towns	—	—	31	44 343	5	396
Kauppalat — Köpingar — Market towns	—	—	2	2 038	—	—
Maalaiskunnat — Landskommuner — Rural communes	—	—	45	11 025	1	71
Oulun — Uleåborgs	1	3 674	39	47 160	3	358
Kaupungit — Städer — Towns	1	3 674	19	35 957	3	358
Maalaiskunnat — Landskommuner — Rural communes	—	—	20	11 203	—	—
Lapin — Lapplands	—	—	17	9 417	2	226
Kaupungit — Städer — Towns	—	—	9	7 146	—	—
Kauppalat — Köpingar — Market towns	—	—	3	984	1	96
Maalaiskunnat — Landskommuner — Rural communes	—	—	5	1 287	1	130
Koko maa — Hela riket — Whole country	12	69 608	728	781 713	170	16 145
Kaupungit ja kauppalat — Städer och köpingar — Towns and market towns	12	69 608	492	681 690	162	15 395
Maalaiskunnat — Landskommuner — Rural communes	—	—	236	100 023	8	750
1955						
Koko maa — Hela riket — Whole country	3	11 363	73	122 975	5	483

Restitutionen för byggnader länsvis
 buildings, by counties

900 mk		800 mk		600 mk		Yhteensä — Summa — Total		
Luku Antal Number	Palautusmäärä Restitutionsbelopp Tax refund 1000 mk	Luku Antal Number	Palautusmäärä Restitutionsbelopp Tax refund 1000 mk	Luku Antal Number	Palautusmäärä Restitutionsbelopp Tax refund 1000 mk	Luku Antal Number	Lattiapinta-ala Golvyta Floor area m ²	Palautusmäärä Restitutionsbelopp Tax refund 1000 mk
11	575	381	32 687	162	7 043	886	287 033	391 353
2	92	75	8 189	13	905	249	210 113	308 004
6	314	62	4 913	8	370	135	13 300	13 988
—	—	125	10 959	34	1 487	179	19 668	17 618
3	169	119	8 626	107	4 281	323	43 952	51 743
9	574	333	29 221	288	11 411	733	150 215	183 607
1	96	77	6 457	8	372	138	71 965	103 479
5	361	84	7 980	27	1 248	145	35 887	44 342
2	74	52	4 613	47	1 864	105	10 671	9 124
1	43	120	10 171	206	7 927	345	31 692	26 662
—	—	38	3 115	1	50	44	5 544	5 515
—	—	30	2 539	—	—	34	4 108	3 941
—	—	8	576	1	50	10	1 436	1 574
2	252	325	30 174	202	9 524	628	134 902	160 546
—	—	80	9 221	9	494	128	50 229	66 193
—	—	66	5 704	22	1 308	116	37 104	48 214
1	58	76	6 410	47	2 822	138	22 340	23 550
1	194	103	8 839	124	4 900	246	25 229	22 589
11	832	213	16 516	107	4 608	447	67 474	77 890
10	774	85	6 624	16	863	166	28 312	33 875
—	—	89	6 839	16	763	157	26 146	31 673
1	58	39	3 053	75	2 982	124	13 016	12 342
2	124	110	9 659	191	7 369	339	49 936	55 110
2	124	38	3 564	41	1 642	101	24 710	31 194
—	—	19	1 822	13	707	37	5 146	5 064
—	—	53	4 273	137	5 020	201	20 080	18 852
3	179	206	21 498	894	33 133	1 176	108 282	93 281
2	119	81	10 704	92	4 503	220	40 379	43 772
—	—	35	2 807	34	1 578	76	9 795	9 953
1	60	90	7 987	768	27 052	880	58 108	39 556
1	43	527	48 909	1 298	50 604	1 910	184 219	157 429
—	—	158	19 776	69	3 661	263	60 744	68 176
—	—	21	2 059	12	572	35	4 885	4 669
1	43	348	27 074	1 217	46 371	1 612	118 590	84 584
1	37	211	21 415	696	25 730	951	103 755	98 374
1	37	90	10 936	14	600	128	41 304	51 562
—	—	121	10 479	682	25 130	823	62 451	46 812
—	—	85	7 543	288	10 600	392	33 579	27 786
—	—	22	1 821	14	527	45	7 919	9 494
—	—	33	2 944	24	1 005	61	6 098	5 029
—	—	30	2 778	250	9 068	286	19 562	13 263
40	2 616	2 429	220 737	4 127	160 072	7 506	1 124 939	1 250 891
32	2 049	1 398	136 881	560	27 291	2 656	730 823	932 914
8	567	1 031	83 856	3 567	132 781	4 850	394 116	317 977
2	69	106	10 839	120	4 638	309	110 878	150 367

Tehdasvalmisteisista puurakennuksista maksettiin suurempi palautusmäärä neliometriä kohti kuin niistä puista asuinrakennuksista, jotka eivät sisältäneet tehdasmaisesti valmistettuja rakennosia, vain siinä tapauksessa, että kaikki tehdastyönä teetetyt osat oli tilattu samalta teollisuuslaitokselta.

Suurin määrä eli yli puolet palautuksista maksettiin niistä paikan päällä puusta rakennetuista asuintaloista, jotka olivat ilman keskuslämmitystä sekä vesi- ja viemärijohtoja. Kaikki tilapäiseen asumiseen käytetyt rakennukset kuten esim. parakit ovat tämän ryhmän ulkopuolella. Samoin on laita kesähuviloiden, mikäli niitä ei voida käyttää talviasuntoina.

Huomattavin osa palautusten saajista oli luonnollisesti yksityisiä henkilöitä. Kotimaisten osakeyhtiöiden osalle tuli niistä 5%. Kuitenkin nousi viimeksimainittujen osuus palautusten arvosta 61%:iin vastaten rahassa 757 milj. markkaa. Tästä määrästä saivat kaupungit ja kauppalat yhteensä 707 milj. markkaa.

För fabriksstillverkade träbyggnader är återbäringen per kvadratmeter större än för träbyggnader, som uppförts utan fabriksstillverkade delar, endast i det fall, att samtliga fabriksstillverkade delar beställts från samma industriinrättning.

Största delen eller drygt hälften av återbäringsbeloppet erlades för sådana på platsen byggda trähus, som saknar centralvärmeledning eller vatten- och avloppsledningar. Samtliga för tillfälligt bruk uppförda byggnader, såsom t. ex. baracker, faller utom ramen för denna grupp. Detsamma är fallet med sommarvillor, såvida dessa icke uppförts även för vinterbruk.

Som naturligt är, utgjordes största delen av dem som erhållit restitution, av enskilda personer. De inhemska aktiebolagens andel var 5%. Det oaktat steg de sistnämndas andel av återbäringsvärdet till 61% eller uttryckt i mark till 757 milj. mk. Av denna summa var städernas och köpingarnas andel sammanlagt 707 milj. mk.

Kaisa Laurila

Liikevaihtoveron palautuksen vaikutus rakennuskustannusindeksiin.

The influence of refund of purchase tax on the building cost index.

Rakennuskustannusindeksiä laskettaessa ei ole otettu huomioon liikevaihtoveron palautusta. Asuinrakennusten tuotantoon käytettyjen rakennustarvikkeiden hintaan sisältyneen liikevaihtoveron takaisinmaksamisesta tammi-kuun 21 päivänä 1955 annetun lain mukaan voidaan kuitenkin laissa ja asetuksessa tarkemmin määritellyin ehdoin palauttaa hakemuksesta takaisin jo maksettua liikevaihtoveroa. Asuinrakennuksen hankintahinta pienenee tällöin luonnollisesti takaisinmaksetun liikevaihtoveron määrällä. Koska esim. valmiiden asuntojen hinnan määrittämisessä saattaa rakennuskustannusindeksillä, jossa liikevaihtoveron palautus on otettu huomioon, olla käytännön merkitystä, on Tilastollinen päätoimisto ryhtynyt laskemaan rakennuskustannusindeksiä myös tässä muodossa.

Lain mukaan liikevaihtoveron palautus koskee pääasiallisesti asuntotarkoitukseen käytettävää rakennusta tai yhtenäisen rakennussuunnitelman mukaan rakennettua, samalle omistajalle kuuluvaa rakennusryhmää, jonka rakentaminen on aloitettu 31 päivänä lokakuuta 1954 jälkeen, mutta viimeistään 31 päivänä joulukuuta 1956, ja joka on valmistunut asuttavaan kuntoon ennen 1 päivää tammikuuta 1959. Pääasiallisesti asuntotarkoitukseen käytettävänä rakennuksena tai rakennusryhmänä pidetään lain mukaan vain sellaista rakennusta tai rakennusryhmää, jonka huoneistojen yhteenlasketusta lattiapinta-alasta vähintään 70 % on asuinhuoneistoja. Mikäli jonkin asuinhuoneen lattiapinta-ala on yli sata neliometriä suoritetaan palautus tämän huoneiston kohdalta vain sadan neliometrin enimmäispinta-alan mukaan. Tämän lain täytäntöönpanosta ja soveltamisesta annetun valtiovainministeriön päätöksen mukaan maksetaan liikevaihtoveron palautusta sellaisesta kivirakennuksesta, jonka välipohjat ja ulkoseinät eivät ole pääosaltaan tehdasvalmisteisista rakenneosista tehtyjä, 1 500 markkaa lattiapinta-alan neliometriä kohti. Tämä laki koskee siis ainoastaan niitä asuinrakennuksia, joiden rakentaminen on aloitettu ennen viime vuoden loppua.

Joulukuun 28 päivänä 1956 annettiin liikevaihtoveron palauttamisesta uusi laki, joka koskee asuinrakennuksia, joiden rakentaminen on aloitettu 31 päivänä joulukuuta 1956 jälkeen, mutta viimeistään 31 päivänä joulukuuta 1958 ja jotka ovat valmistuneet asuttavaan kuntoon ennen 1 päivää tammikuuta 1961. Tämän lain mukaan omistajalla on oikeus saada takaisin jo maksettua rakennustarvikkeiden ja tehdasvalmisteisten rakenneosien hintaan sisällyntä liikevaihtoveroa, suunnilleen samo-

Återbäringens av omsättningsskatt inverkan på byggnadskostnadsindex

Återbäringen av omsättningsskatt har icke beaktats vid beräkningen av byggnadskostnadsindex. Enligt lagen den 21 januari 1955 om återbäring av omsättningsskatt, vilken ingår i priset på byggnadsförnödenheter som använts vid produktion av bostadsbyggnader, kan likväl på villkor som närmare preciserats i lag och förordning, redan betald omsättningsskatt på ansökan återbäras. Anskaffningspriset på bostadsbyggnaden minskar härvid givetvis med den restituerade omsättningsskattens belopp. Emedan en byggnadskostnadsindex, i vilken återbäringen av omsättningsskatt beaktats, kan äga praktisk betydelse t. ex. vid fixerandet av priset på färdiga bostadslägenheter, har Statistiska centralbyrån begynt beräkna byggnadskostnadsindex även i denna form.

Återbäringen av omsättningsskatt berör enligt lagen huvudsakligen för bostadsändamål använd byggnad eller samma ägare tillhörigt, enligt enhetligt byggnadsprojekt uppfört byggnadskomplex, vars uppförande påbörjats efter den 31 oktober 1954, men senast den 31 december 1956, och färdigställt i beboeligt skick före den 1 januari 1959. Som huvudsakligen för bostadsändamål använd byggnad eller byggnadskomplex anses enligt lag endast sådan byggnad eller sådant byggnadskomplex, av vars lägenheters sammanlagda golvyta minst 70 % utgöres av bostadslägenheter. Därest någon bostadslägenhets golvyta överstiger ethundra kvadratmeter, erlagges restitutionen beträffande denna lägenhet endast för en högsta golvyta av ethundra kvadratmeter. Enligt finansministeriets beslut angående verkställighet och tillämpning av denna lag, erlagges återbäring av omsättningsskatt för sådan stenbyggnad, vars bjälklag och ytterväggar icke huvudsakligen består av fabriksmässigt tillverkade konstruktionsdelar, till ett belopp av 1 500 mark per kvadratmeter av golvytan. Denna lag avser således endast sådana bostadsbyggnader, vilkas uppförande påbörjats före utgången av år 1956.

Den 28 december 1956 utfärdades en ny lag av återbäring av omsättningsskatt, vilken avser bostadsbyggnader, vilkas uppförande påbörjats efter den 31 december 1956, men senast den 31 december 1958, och som färdigställt i beboeligt skick före den 1 januari 1961. Enligt denna lag har ägaren rätt att återfå redan betald omsättningsskatt, som ingår i priset på byggnadsförnödenheter och fabriksmässigt tillverkade konstruktionsdelar, ungefär enligt samma grunder som tidigare,

jen perusteiden mukaan kuin aikaisemminkin, mutta kuitenkin 1 600 markkaa lattiapinta-alan neliometriä kohti. Tämän suuruinen palautus koskee niin ikään kivi-rakennusta, jonka ulkoseinät ja välipohjat eivät ole pääosiltaan tehdasvalmisteisia rakenneosia.

Liikevaihtoverottoman rakennuskustannusindeksin laskemiseksi on ensin määritettävä asuinrakennuksen keskimääräinen hankintakustannushinta neliometriä kohti vuonna 1951, joka on rakennuskustannusindeksin perusvuosi. Nykyisin laskettava rakennuskustannusindeksi mittaa nimenomaan helsinkiläisen, kivistä rakennetun, hissittömän, nelikerroksisen asuinrakennuksen kustannusvaihteluja, joten indeksin perusvuotta vastaava neliometrihintaa olisi määritettävä tämän tyyppiselle rakennukselle. Laskelmissa olisi voitu käyttää neliometrihintoina niiden viiden asuinrakennuksen neliometrihintoja, jotka ovat rakennuskustannusindeksin painolaskelmien pohjana. Nämä talot on kuitenkin rakennettu jo vuosina 1948—50, joten sellaisenaan käytettynä niistä saadut neliometrihinnat eivät vastaisi vuoden 1951 hintatasoa. Tämä virhe voitaisiin poistaa nostamalla ko. talojen hankintahinta perusvuoden 1951 tasolle ottamalla huomioon rakennuskustannusindeksin muuttuminen „indeksitalojen” rakentamisajasta vuoteen 1951. Kun kuitenkin hintakehitys tuona aikana oli melko jyrkästi nouseva, ja kun indeksitalojen lukumäärä on kovin pieni, saattaisi näin saatu hankintahinta neliometriä kohti jäädä epäluotettavaksi.

Luotettavuuden lisäämiseksi on laskelmassa sen sijaan käytetty neliometrihintaa, joka on laskettu vuosina 1954—55 rakennettujen Arava-talojen perusteella. Aineisto, josta neliometrihintaa on laskettu käsittää kaikkiaan 20 helsinkiläistä, hissittömää, nelikerroksista Arava-taloa, jotka tärkeimmiltä ominaisuuksiltaan vastaavat rakennuskustannusindeksin painolaskelmien pohjana olevia rakennuksia. Näistä taloista on laskettu vuoden 1951 hintatasoa vastaava neliometrihintaa siten, että kunkin talon hankintakustannushinta neliometriä kohti on muunnettu rakentamisaikansa keskimääräisellä rakennuskustannusindeksillä vuoden 1951 hintatasoa vastaavaksi, minkä jälkeen eri talojen neliometrihinnoista on laskettu keskiarvo. Tällä tavoin laskettuna saatiin neliometrin keskimääräiseksi hinnaksi vuonna 1951 40 947 markkaa. Lopulliset indeksisarjat, joissa on otettu huomioon palautetun liikevaihtoveron määrä (1 500 mk/m² ja 1 600 mk/m²) on laskettu siten, että perusvuoden hintatasoa vastaava neliometrihintaa on ensin muunnettu rakennuskustannusindeksillä tietyn kuukauden hintatasoa vastaavaksi. Näin saadusta neliometrihinnasta on vähennetty palautettava liikevaihtoveron määrä ja saatua liikevaihtoveron palautuksella vähennettyä neliometrihintaa on verrattu perusvuoden hintatason mukaiseen neliometrihintaan.

Koska liikevaihtoveron palautus koituu rakennuttajan hyväksi ja varsinaisen rakennustyön suorittaja joutuu rakennusaikana maksamaan liikevaihtoveron lyhentämättömänä, on laskelmat suoritettu ainoastaan kokonaisindeksin suhteen. Lasketut indeksisarjat eivät siis kuvaa rakennuskustannuksia rakennusaikana, vaan ainoastaan valmiiden asuinrakennusten kokonaiskustannusten kehitystä. Seuraavassa taulukossa on julkaistu raken-

men likväl till ett belopp av 1 600 mark per kvadratmeter av golvytan. Detta återbäringsbelopp avser likaså stenbyggnad, vars ytterväggar och bjälklag icke huvudsakligen utgöres av fabriksmässigt tillverkade konstruktionsdelar.

För beräkning av byggnadskostnadsindex utan omsättningsskatt gäller det att först fixera bostadsbyggnadens genomsnittliga anskaffningskostnadspris per kvadratmeter år 1951, som utgör basår för byggnadskostnadsindex. Den byggnadskostnadsindex som f. n. beräknas, utvisar speciellt bekostnadsfluktuationerna för en bostadsbyggnad av sten i fyra våningar utan hiss i Helsingfors. På grund härav borde motsvarande pris per kvadratmeter för basåret fixeras för en byggnad av denna typ. Det hade varit möjligt att grunda beräkningen av priset per kvadratmeter på de fem typer av bostadsbyggnader, vilka utgör bas för byggnadskostnadsindexens viktberäkningar. Emedan dessa hus likväl har uppförts redan åren 1948—50, motsvarar priset per kvadratmeter som beräknats på grundval av dem, icke 1951 års prisnivå. Det vore möjligt att eliminera detta fel genom höjning av anskaffningspriset för sagda hus till basårets 1951 nivå med hjälp av förändringen i byggnadskostnadsindex, räknat från tiden för uppförandet av „indexhusen” till år 1951. Det sålunda erhållna anskaffningspriset per kvadratmeter kunde dock bli otillförlitligt, emedan prisutvecklingen under sagda tid uppvisade en rätt starkt stigande tendens och enär antalet indexhus är mycket litet.

För att möjliggöra en större exakthet har beräkningen däremot grundats på ett pris per kvadratmeter, som beräknats på grundval av de uppförda Arava-husen åren 1954—55. Det material, som legat till grund för uträkningen av priset per kvadratmeter, omfattar inalles 20 Arava-hus i fyra våningar utan hiss i Helsingfors, vilka med avseende på deras viktigaste egenskaper motsvarar de byggnader, som ligger till grund för byggnadskostnadsindexens viktberäkningar. För dessa hus har priset per kvadratmeter enligt 1951 års prisnivå beräknats sålunda, att anskaffningspriset per kvadratmeter för respektive hus med tillhjälp av den genomsnittliga byggnadskostnadsindexen för den tidpunkt, då byggnaden uppförts, evalverats till 1951 års prisnivå, varefter medelvärdet på priset per kvadratmeter för de olika husen uträknats. Enligt denna kalkyl uppgick genomsnittspriset per kvadratmeter år 1951 till 40 947 mark. Beräkningen av de slutliga indexserierna, med beaktande av de restituerade omsättningsskattebeloppen (1 500 mk/m² och 1 600 mk/m²) har verkställts sålunda, att priset per kvadratmeter motsvarande basåret har först medelst byggnadskostnadsindex omräknats till prisnivån för en viss bestämd månad. Från det sålunda erhållna priset per kvadratmeter har subtraherats den omsättningsskatt, som skall återbäras. Det med den restituerade omsättningsskatten minskade priset per kvadratmeter har därpå jämförts med motsvarande pris enligt basårets prisnivå.

Emedan återbärningen av omsättningsskatt tillfaller byggherren och enär den, som utför det egentliga byggnadsarbetet under byggnadstiden är nödsakad att erlagga omsättningsskatten oavkortad, avser beräkningen endast totalindex. De beräknade indexserierna utviser således icke byggnadskostnaderna under byggnadstiden, utan endast utvecklingen av totalkostnaderna för färdiga bostadsbyggnader. I följande tabell publiceras total-

nuskustannusindeksiin kokonaisindeksi sekä nyt lasketut sarjat, joissa on otettu huomioon 21.1.1955 annetun lain mukainen liikevaihtoveron palautus (1 500 mk asuntoneliometriä kohti) ja 28.12.1956 annetun lain mukainen liikevaihtoveron palautus (1 600 mk asuntoneliometriä kohti).

index för byggnadskostnadsindex ävensom de nu beräknade serierna, med beaktande av återbärningen av omsättningsskatten enligt lagerna den 21.1.1955 (1 500 mark per kvadratmeter) och den 28.12.1956 (1 600 mark per kvadratmeter).

Rakennuskustannusindeksi vuosina 1954—1957 — Byggnadskostnadsindex åren 1954—1957

Building cost index in 1954—1957

(1951 = 100)

Kuukausi Months	1954		1955		1956		1957			Månad
	Kokonais- indeksi Totalindex Total index	Kokonais- indeksi; lvv:n pal. Totalindex; återbär. av oms.skatt Totalindex; refund of purchase tax 1 500 mk/m ²	Kokonais- indeksi Totalindex Total index	Kokonais- indeksi; lvv:n pal. Totalindex; återbär. av oms.skatt Totalindex; refund of purchase tax 1 500 mk/m ²	Kokonais- indeksi Totalindex Total index	Kokonais- indeksi; lvv:n pal. Totalindex; återbär. av oms.skatt Totalindex; refund of purchase tax 1 500 mk/m ²	Kokonais- indeksi Totalindex Total index	Kokonais- indeksi; lvv:n pal. Totalindex; återbär. av oms.skatt Totalindex; refund of purchase tax 1 500 mk/m ²	Kokonais- indeksi; lvv:n pal. Totalindex; återbär. av oms.skatt Totalindex; refund of purchase tax 1 600 mk/m ²	
Tammikuu — January	100		101	97	104	101	112	108	108	Januari
Helmikuu — February	99		101	97	104	100	112	109	108	Februari
Maaliskuu — March	100		100	96	106	102	112	108	108	Mars
Huhtikuu — April	99		101	97	107	103	113	109	109	April
Toukokuu — May	99		101	98	108	104	113	109	109	Maj
Kesäkuu — June	101		103	99	110	107	114	110	110	Juni
Heinäkuu — July	102		103	100	111	108				Juli
Elokuu — August	102		104	101	112	109				Augusti
Syyskuu — September	102		105	101	113	109				September
Lokakuu — October	101		105	101	114	110				Oktober
Marraskuu — November	101	98	105	101	113	109				November
Joulukuu — December	101	97	104	101	112	109				December

Laskelman tuloksia tarkasteltaessa voidaan todeta, että edelläselostetun mukaan laskettuna rakennustarvikkeista ja tehdasvalmisteisista rakennosista suoritettu liikevaihtoveron palautus vaikuttaa rakennuskustannusindeksiin alentavasti n. 4:llä pisteellä. Koska indeksiluvut julkaistaan ainoastaan kokonaislukuina saattaa tämä ero eräissä tapauksissa jäädä 3:ksi pisteeksi. Samasta syystä 1 500 markan ja 1 600 markan palautuksen mukaan lasketut indeksit ovat useimmissa tapauksissa saman suuruiset, vaikka desimaalilukuina laskettuna ne poikkeavat jonkin verran toisistaan.

Vid granskning av beräkningens resultat kan man konstatera, att restitutionen av omsättningsskatten på byggnadsförnödenheter och fabriksmässigt tillverkade konstruktionsdelar, beräknad på sätt som ovan redogjorts, sänker byggnadskostnadsindex med c. 4 poäng. Emedan indextalen publiceras endast som hela tal, kan denna differens i vissa fall inskränka sig till 3 poäng. Av samma orsak är de indextal, som beräknats på grundval av återbäringsbeloppen 1 500 och 1 600 mark, i de flesta fall lika stora, oaktat de, angivna i decimaltal, i viss mån avviker från varandra.

A. V. Mannonen

Tiedonantoja

Euroopan tilastopäälliköiden kokous pidettiin Genevessä kesäkuun 17—22 päivinä. Suomea edusti kokouksessa Tilastollisen päätoimiston ylijohtaja *Valter Lindberg*. Tärkeimmät kokouksen käsittelemät asiat olivat seuraavat:

Väestö- ja asuntolaskennat. Kokous käsittelee ehdotuksia luokitteluiksi ammattiaseman ja sosiaalis-ammattillisten näkökohtien mukaan. Se piti tällaisten luokittelujen aikaansaamista välttämättömänä, mutta antoi asian vielä työryhmän käsiteltäväksi. Lisäksi annettiin työryhmän valmisteltaviksi seuraavat asiat: paikkakuntien määrittely ja luokittelu, tietojen esittäminen väestökeskuksittain ja talousalueittain sekä ruokakuntien määrittely ja tilastointi. Kansallisia tilastoviranomaisia kehoitettiin antamaan sihteeristölle tietoja seuraavaa laskentaa varten suunnitelluista otantamenetelmistä, järjestelyistä sekä uusien apuvälineiden, erityisesti elektronikoneiden käytöstä.

Maatalouslaskennat. Todettiin se suuri työ, joka on erikoisessa työryhmässä FAO:n myötävaikutuksella suoritettu tulevaa laskentaa varten, ja pyydettiin, että FAO jättäisi raportin Konferenssin seuraavaan täysistuntoon.

Laskentojen koordinointi. Tässä kysymyksessä Englanti oli jättänyt muistion, jossa esitettiin näkökohtia eri laskentojen ajankohdasta, hankittavien tietojen keskinäisistä riippuvuussuhteista sekä laskentojen ja varsinaisen tilaston keskinäisestä suhteesta. Konferenssi ei kuitenkaan katsonut voivansa tässä vaiheessa puuttua tähän kysymykseen, vaikkakin totesi sen merkityksen olevan hyvin suuren.

Tuonti- ja vientitietojen ristiriitaisuudet. Kokoukselle esitettiin Saksan ja Hollannin laatima vertailu, jossa seurattiin erinäisten tavaroiden kulkua näiden maiden välisessä kauppavaihdossa. Yleensä oltiin sitä mieltä, että Euroopan maiden olisi joskus tulevaisuudessa parittain tutkittava tätä kysymystä eikä Konferenssi katsonut voivansa jatkaa työtä tällä alalla.

Pääomanmuodostus ja pääomankulutus. Englanti ja Irlandi olivat jättäneet muistion pääomanmuodostuksen bruttomääritelmästä ja Skandinavian maat „brutto-brutto”-määritelmästä. Sihteeristö sai tehtäväkseen laatia vertailun näiden näkökantojen välillä, samaten tutkimuksen pääomankulutuksesta käytettävissä olevien kansallisten aineistojen perusteella. Sihteeristön tulisi lisäksi nykyisten suositusten perusteella laatia ohjelmaluonnos kiinteän pääoman bruttomuodostuksesta, pääomankulutuksesta sekä kiinteän pääoman nettomuodostuksesta.

Tulo- ja säästötilastot. Hollanti oli jättänyt muistion tästä kysymyksestä ja kokouksessa huomautettiin, että tämän asian kansainvälinen käsittely on tähän mennessä ollut verraten niukkaa. Konferenssi päättikin ottaa säästötilastot ohjelmaansa.

Meddelanden

De europeiska statistikchefernas möte hölls i Geneve den 17—22 juni. Finland representerades vid mötet av överdirektören vid Statistiska centralbyrån *Valter Lindberg*. De viktigaste frågor som behandlades av mötet var följande:

Befolknings- och bostadsräkningarna. Mötet behandlade förslagen till klassifikationer efter yrkesställning och socialyrkesmässiga synpunkter. Åstadkommandet av sådana grupperingar ansågs nödvändigt, men frågan lämnades ännu till behandling av arbetsgruppen. Vidare fick arbetsgruppen i uppdrag att utarbeta följande frågor: definition och gruppering av orterna, behandling av uppgifterna enligt befolkningscentra och ekonomiska områden samt definition och utarbetning av statistiken för matlag. De nationella statistikmyndigheterna uppmanades lämna sekretariatet uppgifter om de planerade sampel-metoderna för följande räkning, om organiseringen av arbetet samt om användningen av nya hjälpmedel, speciellt elektronmaskiner.

Jordbruksräkningen. Mötet konstaterade det stora arbete, som en speciell arbetsgrupp under medverkan av FAO har utfört med avseende på följande räkning, och anhöll om en rapport av FAO till Konferensens följande plenum.

Koordineringen av räkningarna. I denna fråga hade England inlämnat en promemoria beträffande tidpunkten för de olika räkningarna, det ömsesidiga förhållandet mellan de uppgifter som skall inhämtas samt förhållandet mellan räkningarna och den ordinarie statistiken. Konferensen ansåg sig dock icke i detta skede kunna befatta sig med frågan, ehuru dess stora betydelse insågs.

Motstridigheterna i import- och exportuppgifterna. Vid mötet framlades en av Tyskland och Holland utarbetad jämförelse angående fördelningen av vissa varor i handelsomsättningen mellan dessa länder. I allmänhet var man av den åsikten, att Europas länder någon gång i framtiden borde parvis utreda denna fråga; Konferensen ansåg sig dock icke kunna fortsätta arbetet på detta område.

Kapitalbildningen och förbrukningen. England och Irland hade inlämnat en promemoria beträffande brutto-definitionen av kapitalbildningen och de skandinaviska länderna en promemoria rörande „brutto-brutto”-definitionen. Sekretariatet fick i uppdrag att utarbeta en jämförelse mellan dessa synpunkter och även utreda kapitalförbrukningen på grundval av det nationella material som står till förfogande. Sekretariatet skulle ytterligare på grundval av de nuvarande rekommendationerna utarbeta ett programkast angående bruttobildningen av fast kapital, kapitalförbrukningen samt nettobildningen av fast kapital.

Inkomst- och sparstatistiken. Holland hade inlämnat en promemoria i denna fråga och vid mötet framhölls, att frågan hittills i rätt ringa utsträckning behandlats internationellt. Konferensen beslöt därför taga sparstatistiken i sitt program.

Liikerytyslaskenta. Keskustelu rajoittui suurimmaksi osaksi tilastollisten yksikköjen käsittelemiseen. Konferenssi ei tahfonut suositella työryhmän ehdotusta kaikille maille sen koko laajuudessa. Tilastollisten yksikköjen probleemaa on tutkittava erikseen, eikä liikerytyslaskennan yhteydessä. Tällöin on tutkittava, mitä tilastollisia tietoja on hankittava kulloinkin eri yksiköistä.

Elektronikoneet. Yhdysvaltain taholta selostettiin nykyinen tilanne ja kokemukset tällä alalla. Yleensä oltiin kokouksessa sitä mieltä, että Euroopassa pitäisi hankkia enemmän kokemusta koneista eikä toimia yksinomaan tulevia määrättyjä laskentoja silmällä pitäen. Toiselta puolen elektronikoneet ovat varmasti tehokkaampia, nopeampia ja varmempia kuin nykyiset koneet. Konferenssi päätti asettaa työryhmän tutkimaan mahdollisuuksia uusien koneiden käyttämiseksi sekä sitä, millä aloilla eri konetyypit ovat tehokkaimpia. Työryhmä kokoontuisi vuosina 1957—1958.

Konferenssin tuleva työohjelma. Konferenssi oli yksimielinen siitä, että väestö- ja asuntolaskentaa sekä lyhytaikaisen taloudellisten muutosten osoittajia varten asetettujen työryhmien on jatkettava toimintaansa. Sitäpaitsi on Konferenssin toimeksiannosta ryhmässä käsiteltävä säästötilaston ongelmaa sekä taloustilastossa käytettyjen tilastoyksikköjen määrittelyä.

Elinkeinotilaston yksiköiden ja tilastoryhmien luokittelussa noudatettavat periaatteet. Pohjoismaiden tilastopäälliköiden kokouksessa Tukholmassa toukokuun 20—22 päivinä 1957 päätettiin suositella seuraavia Pohjoismaisen valiokunnan teollisuus- ja muuta elinkeinotilastoa varten laatimia periaatteita sovellettaviksi kaikissa pohjoismaissa.

I. Tilastoyksiköiden luokittelu.

A. Yleisiä periaatteita.

1. Laadittaessa elinkeinotilastoa, jossa kohdistetaan huomiota taloussubjekteihin, on pääasiassa noudatettava YK:n tilastollisen komission ISIC¹⁾:issä ja muissa julkaisuissa antamia suuntaviivoja tilastoyksiköiden luokitteluun. Tilaston käsitellessä yksinomaan taloudellista toimintaa (esim. vientiä ja tuontia tai rakennustoimintaa) ei useinkaan voida soveltaa näitä eikä allaolevia lisäohjeita. Taloussubjekteja käsittelevän tilaston (esim. sähkölaitostilaston) tietyt tarkoitukset voivat myöskin aiheuttaa poikkeamia, ja joissakin tapauksissa voivat muut erityiset seikat aiheuttaa poikkeuksia sääntöihin.

2. Elinkeinotilaston pääyksikkönä on käytettävä työpaikkaa (ruotsiksi arbetsställe, tanskaksi virksomhed tai lokal-økonomisk enhed, norjaksi bedrift, englanniksi establishment). Työpaikka on pienin yksikkö, josta tavallisesti on saatavissa tietoja kaikilla seuraavilla aloilla:

- a) kiinteistö ja irtaimisto,
- b) henkilökunta ja sille suoritettavat palkat,
- c) tavaroiden ja/tai palvelusten tuotanto ja/tai myynti,
- d) tavaroiden ja/tai palvelusten käyttö ja/tai ostot,

1) International Standard Industrial Classification of all Economic Activities. Statistical Office of the United Nations. Statistical Papers, Series M. n:o 4. Lake Success, N. Y. 1949.

Företagsräkningen. Diskussionen berörde till största delen de statistiska enheterna. Konferensen ville icke rekommendera arbetsgruppens förslag åt alla länder i dess hela omfattning. Problemet rörande de statistiska enheterna bör studeras särskilt och icke i samband med företagsräkningen. Härvid bör utredas, vilka statistiska uppgifter vid varje enskilt fall bör inhämtas om de olika enheterna.

Elektronmaskinerna. Förenta Staternas representant redogjorde för den nuvarande situationen och erfarenheterna på detta område. I allmänhet ansåg mötet, att man i Europa borde få mera erfarenhet av maskinerna och icke handla enbart med hänsyn till framtida räkningar. Å andra sidan är elektronmaskinerna säkert effektivare, snabbare och tillförlitligare än de nuvarande maskinerna. Konferensen beslöt tillsätta en arbetsgrupp för att studera de nya maskinernas användningsmöjligheter samt att utreda på vilka områden de skilda maskintyperna är effektivast. Arbetsgruppen skulle sammanträda åren 1957—1958.

Konferensens förestående arbetsprogram. Konferensen var enig därom, att arbetsgrupperna för befolknings- och bostadsräkning samt för indikatorer för kortfristiga ekonomiska förändringar bör fortsätta sin verksamhet. På konferensens försorg bör grupperna dessutom behandla problemet rörande sparstatistiken samt definitionen av de statistiska enheter, som användes i den ekonomiska statistiken.

Principer för avgränsandet av räkneenheter och branscher i näringsstatistiken. Nordiska statistiska chefsmötet i Stockholm den 20—22 maj 1957 beslöt rekommendera att följande av Nordiska utskottet för industri- och annan näringsstatistik utarbetade principer måtte tillämpas i näringsstatistiken i samtliga nordiska länder.

I. Avgränsandet av räkneenheter.

A. Allmänna principer.

1. Vid uppgörandet av näringsstatistik, i vilken uppmärksamhet ägnas de ekonomiska subjekten, böra de av FN:s statistiska kommission i ISIC¹⁾ samt andra publikationer angivna riktlinjerna för avgränsandet av räkneenheter i huvudsak följas. Där statistiken enbart behandlar objekten för den ekonomiska verksamheten (t. ex. export och import eller byggen under arbete) äro ofta varken dessa eller nedanstående tilläggsanvisningar tillämpliga. Speciella ändamål för en statistik över ekonomiska subjekt kunna likaså motivera avvikelser (t. ex. i statistik över elektricitetsverk), och i enskilda fall kunna andra särskilda omständigheter påkalla undantag från reglerna.

2. Som huvudenhet i näringsstatistiken bör arbetsstället (danska: virksomhed eller lokal-økonomisk enhed, norska: bedrift, engelska: establishment) användas. Arbetsstället är den minsta enhet, för vilken uppgifter vanligen stå att erhålla om alla de följande attributen:

- a) fasta och rörliga anläggningar,
- b) personal och till den erlagda löner,
- c) produktion och/eller försäljning av varor och/eller tjänster,
- d) förbrukning och/eller inköp av varor och/eller tjänster,

1) International Standard Industrial Classification of all Economic Activities. Statistical Office of the United Nations. Statistical Papers, Series M. n:o 4. Lake Success, N. Y. 1949.

- e) varastot sekä
f) sijoitukset.

Yksinomaan tämänkaltaisia asioita käsittelevässä tilastossa on tilastollisena yksikkönä käytettävä etupäässä työpaikkaa. Tämä periaate sallii useista työpaikoista koottujen tietojen järjestämisen yhdeksi ryhmäksi — joka käsitteisi esim. liikeyrityksen tai elinkeino-organisaation kaikki tietynlaiset työpaikat — mikäli tätä ryhmää ei tarvitse jakaa tilastossa esiintyviin luokitteluihin. Tällöin on kiinnitettävä erityistä huomiota siihen, että ilmoitetaan jokaiseen sellaiseen ryhmään sisältyvien työpaikkojen lukumäärä.

3. Sellaisia seikkoja käsittelevässä tilastossa, joita ei voida yksiselitteisesti jakaa erilaisiin, yhteisesti hallittaviin työpaikkoihin (esim. verotusta, tiettyjä kustannuksia, voittoja sekä pääomankysyntää käsittelevässä tilastossa), on tilastollisena yksikkönä käytettävä näiden työpaikkojen muodostamaa taloudellista kokonaisuutta, jota seuraavassa nimitetään yritykseksi (ruotsiksi företag, tanskaksi foretagenet, norjaksi foretaket, englanniksi enterprise). Määrätynlaisissa tilastoissa (esim. liikeyrityslaskennoissa) saatavaa myöskin olla toivottavaa, että tiedot yhdistetään liikeyritysten mukaan niiden taulukoiden viereen, joissa annetaan samoja tietoja työpaikan ollessa tilastollisena yksikkönä.

B. Työpaikkojen luokittelu.

4. Jokaiseen yritykseen (engl. enterprise) kuuluu yksi tai useampia työpaikkoja (engl. establishments) ja jokaisessa työpaikassa on yksi tai useampia osastoja (engl. technical units tai mahdollisesti operational units). Viimeksi mainitut ovat joko varsinaisia osastoja, jotka pääasiallisesti tuottavat tavaroita myyntiin tai suorittavat palveluksia (sisältään jakelun) ulkopuolisille tai apuosastoja, jotka pääasiallisesti tuottavat tavaroita tai suorittavat palveluksia yrityksen varsinaisille osastoille sekä helpottavat ja täydentävät niiden toimintaa.

5. Työpaikkaan kuuluu tavallisesti yksi varsinainen osasto sekä mahdollisesti apuosastoja, jotka palvelevat yksinomaan tätä ja jotka ovat paikallisesti tämän välitöissä yhteydessä. Erikoistapauksissa tätä pääsääntöä korvaavat tai täydentävät kohdissa 6—10 olevat ohjeet.

6. Jokseenkin suurta apuosastoa on pidettävä erillisenä työpaikkana, jos se kuuluu johonkin seuraavista pääryhmistä:

- a) maa- ja metsätalous, metsästys ja kalastus (ryhmä 0 ISIC:issä),
b) kaivostyö, teollisuus ja käsityö (ryhmät 1—3 ja 5 ISIC:issä) tai
c) rakennustoiminta (ryhmä 4 ISIC:issä).

Tällöin varsinaista osastoa palveleva apuosasto toimii toisessa pääryhmässä (joko jossain muussa yllämainitussa pääryhmässä tai jossakin ISCI:n ryhmistä 6—8).

7. Apuosastot, joiden palvelukset ovat kaukana varsinaisen osaston toiminnasta (esim. teollisuuslaitosten yhteydessä olevat henkilökunnan ruokasalit, lastenseimet, palokunnat, sairaalat tai ammattikoulut), erotetaan samoin erillisiksi työpaikoiksi, paitsi kun niiden toiminta koskee käynnissä olevia liikennevälineitä tai kun ne palvelevat yksinomaan yrityksen omaa henkilökuntaa eikä niitä käytetä kauppavoiton saavuttamiseksi.

8. Apuosastoja, jotka palvelevat useita liikeyrityksen varsinaisia osastoja, voidaan pitää joko omina työpaik-

- e) lager samt
f) investeringar

I statistik, som enbart behandlar uppgifter av dessa slag, bör arbetsstället företrädesvis användas som statistisk enhet. Denna princip är icke oförenlig med att sammanlagda uppgifter om flere arbetsställen insamlas som en post — vilken täcker t. ex. alla arbetsställen av ett givet slag inom ett företag, eller en näringsorganisation — om denna post ej behöver uppdelas i någon av de fördelningar, vilka givas i statistiken. Behovet av upplysningar om antalet arbetsställen, för vilka uppgifter ingå i varje sådan post, bör härvid ägnas uppmärksamhet.

3. I statistik över attribut, som ej entydigt kunna uppdelas på olika, gemensamt förvaldade arbetsställen (t. ex. över skatter, vissa kostnader och vinster samt kapitalefterfrågan), bör den ekonomiska helhet dessa arbetsställen tillsammans bilda, nedan nämnd företaget (danska: foretagenet, norska: foretaket, engelska: enterprise), användas som statistisk enhet. Det kan även i vissa slag av statistik (t. ex. vid företagsräkningar) vara önskvärt, att uppgifter sammanställas företagsvis vid sidan av de tabeller, i vilka samma uppgifter givas med arbetsstället som statistisk enhet.

B. Avgränsandet av arbetsställen.

4. Varje företag (engelska: enterprise) omfattar ett eller flere arbetsställen (engelska: establishments) och varje arbetsställe omfattar en eller flere avdelningar (engelska: technical units, eventuellt operational units). De sistnämnda äro antingen egentliga avdelningar, vilka huvudsakligen producera varor för försäljning eller utföra tjänster (inkl. distribution) till utomstående, eller hjälpavdelningar, vilka huvudsakligen producera varor eller utföra tjänster för egentliga avdelningar inom företaget, samt vilka underlätta och komplettera dessas arbete.

5. Ett arbetsställe omfattar vanligen en egentlig avdelning tillsammans med de eventuella hjälpavdelningar, vilka betjäna endast den och vilka lokalt äro omedelbart avslutna till den. Denna huvudregel ersättes eller kompletteras i speciella fall av direktiven i punkterna 6—10.

6. En hjälpavdelning av icke obetydlig omfattning bör betraktas som ett skilt arbetsställe om den faller i någon av huvudbranscherna

- a) lant- och skogsbruk, jakt och fiske (grupp 0 i ISIC),
b) gruvsdrift, industri och hantverk (grupperna 1—3 och 5 i ISIC) eller
c) byggnads- och anläggningsverksamhet (grupp 4 i ISIC) medan den egentliga avdelning den betjäna verkar i en annan huvudbransch (antingen i en annan av ovan nämnda huvudbranscher eller i någon av grupperna 6—8 i ISIC).

7. Hjälpavdelningar, vilka utföra tjänster, som stå fjärran från den egentliga avdelningens verksamhet (t. ex. personalmatsalar, barnkrubbor, brandkårer, sjukhus eller yrkesskolor i samband med industrianläggningar), avskiljas likaså till egna arbetsställen, utom då de verka på i gång varande kommunikationsmedel eller då de enbart betjäna företagets egen personal och ej drivas i syfte att nå vinst.

8. Hjälpavdelningar, vilka betjäna flere olika egentliga avdelningar inom företaget, kunna antingen betraktas som

koina tai ne voidaan lukea kuuluviksi samaan työpaikkaan kuin suurin samalla paikkakunnalla sijaitseva varsinainen osasto. Näistä menettelytavoista edellinen näyttää sopivalta suurehkojen apuyskiköiden kohdalla, jälkimmäinen taas pienten apuyskiköiden kohdalla.

9. Horisontaalisesti tai vertikaalisesti yhdistyneitä varsinaisia osastoja, jotka toimivat eri aloilla, on pidettävä erillisinä työpaikkoina elleivät osastot ole pieniä eikä samalla tilastossa annettuja tietoja voida riittäväällä tarkkuudella soveltaa niihin.

10. Jos varsinaisen toiminnan suorituspaikka on epämääräinen (esim. kuljetustoiminta) tai jos varsinainen toiminta kullakin paikkakunnalla, missä sitä harjoitetaan, on lyhytaikaista (esim. rakennustoiminnassa), pidetään työpaikkana yrityksen jokaista paikallisesti määrättyä ja pysyvää „osastoa” (tavallisesti toimistoa tai pienyrittäjän kotia) sekä kaikkea sitä toimintaa mikä on tämän „osaston” alaisena ja johdetaan siitä käsin.

C. Yritysten luokittelu.

11. Kun yritystä käytetään tilastollisena yksikkönä, on tämä käsite tulkittava ahtaasti silloin kun useat erisisältöiset yritysüksitteet ovat mahdollisia.

Siten on juridisesti itsenäiset tytäryritykset erotettava emäyrityksestä ja juridisesti itsenäisiä yhtymän jäseniä pidettävä erillisinä yrityksinä. Samoin on useiden itsenäisten yritysten omistamat yhteiset elimet erotettava erilliseksi yritysüksiköiksi. Myös julkisten viranomaisten liike-toimintaa harjoittavat yritykset on erotettava, mikäli niitä ei hallita yhteisesti.

II. Elinkeinojen jaottelu.

12. Elinkeinotilaston ryhmittelyssä on seurattava ISIC:ssä annettua nimikkeistöä mikäli tämä on mahdollista tutkimuksen menetelmään ja tarkoitukseen nähden. Kussakin yksityistapauksessa ryhmittelyn yksityiskohtaisuus riippuu tilaston laadusta ja tarkoituksesta. Jos tilaston tarkoitusperä niin vaatii, on luonnollisesti sallittava poikkeuksia ISIC:n säännöistä. Niinpä voidaan vähittäiskauppaa koskevassa tilastossa, jolloin vähittäiskauppa käsitellään yksinomaan funktiona eikä sektorina, tiedot työpaikoista toisissa vähittäiskauppaa harjoittavissa sektoreissa (esim. tukkukauppa ja käsityö) yhdistää tietoihin vähittäiskaupan sektorin työpaikoista. ISIC:ssä annettujen ohjeiden lisäksi suositellaan seuraavia menettelytapoja.

13. Itsenäisinä työpaikkoina pidettävät apuosastot luokitellaan siihen ryhmään, joka vastaa niiden omaa toimintaa.

14. Työpaikat, joissa on sekalaisia toimialoja (ja joita 9. kohdan mukaan ei ole jaettava) on periaatteessa luokiteltava sen toiminnan mukaan, joka vastaa suurinta osaa työpaikan osuudesta kansantuotteeseen. Tavallisesti ei kuitenkaan ole saatavissa suoranaista tietoa eri toimintalojen osuudesta tähän. Tällöin on ryhmittelyä varten valittava sellaiset käytäntöön soveltuvat kriteeriot, joiden antamat tulokset mahdollisimman harvoissa tapauksissa poikkeavat kansantuotteen osuuteen perustuvasta ryhmittelystä. Sellaiset kriteeriot ilmaisevat esim. tuotannon ja raaka-ainekulutuksen arvojen sekä myynnin ja ostojen väliset erot. Ne osoittavat myös kokonaisu-myynnin ja henkilökunnan suuruuden jakautumisen. Esimerkkinä kriteerioiden muodostamisesta käytännössä mainittakoon, että likeyrityslaskennoissa Tanskassa vuonna 1948 ja Suomessa

egna arbetsställen eller föras till samma arbetsställe som den största av de på samma ort belägna egentliga avdelningarna. Det första av dessa förfaranden synes lämpligt för hjälpenheter av mera betydande storlek, det senare för hjälpenheter av obetydligt omfång.

9. Horisontalt eller vertikalt integrerade egentliga avdelningar, vilka verka inom olika branscher, böra räknas som skilda arbetsställen utom där avdelningarna äro små samtidigt som de uppgifter, vilka givas i statistiken, ej med tillfredsställande noggrannhet kunna uppdelas på dem.

10. Om lokalen för den egentliga verksamheten är obestämd (t. ex. i transportverksamhet) eller om den egentliga verksamheten på varje lokal, där den bedrivs, är kortvarig (t. ex. i byggnadsverksamhet), betraktas varje lokalt bestämd och bestående „avdelning” inom företaget (i regel ett kontor eller en småföretagares hem) samt all den verksamhet, vilken underlyder denna „avdelning” och dirigeras från den, som ett arbetsställe.

C. Avgränsandet av företag.

11. När företaget användes som statistisk enhet bör detta begrepp tolkas snävt där flere företagsbegrepp av olika omfattning äro möjliga. Sålunda böra juridiskt självständiga dotterföretag särskiljas från moderföretagen och juridiskt självständiga medlemmar av en koncern betraktas som skilda företag samt av flere självständiga företag ägda gemensamma organ särskiljas som egna företagsenheter. Likaså böra offentliga myndigheters affärsdrivande verk särskiljas om de ej förvaltas gemensamt.

II. Gränsdragningen mellan näringar.

12. Branschgrupperingarna i näringsstatistiken böra, där detta med hänsyn till undersökningens metod och syfte är möjligt, följa den i ISIC givna nomenklaturen. Hur detaljerad grupperingen göres i varje enskilt fall bör bero av statistikens art och ändamål, och där statistikens ändamål så fordrar böra givetvis avsteg från reglerna i ISIC göras. Så kunna t. ex. i en statistik över detaljhandeln, fattad icke såsom sektor utan enbart som funktion, uppgifter om arbetsställen inom andra sektorer (t. ex. parti-handel och hantverk), vilka driva detaljförsäljning, sammanföras med uppgifter om arbetsställen inom sektorn detaljhandel. Utöver de i ISIC givna anvisningarna rekommenderas följande förfaranden.

13. Hjälpavdelningar, vilka betraktas som självständiga arbetsställen, klassificeras i den bransch, som svarar mot deras egen verksamhet.

14. Arbetsställen med blandad verksamhet (vilka i överensstämmelse med punkt 9 ej skola uppdelas) böra i princip klassificeras enligt den verksamhet, som svarar för största delen av arbetsställets bidrag till nationalprodukten. Vanligen föreligga emellertid ej direkta uppgifter om detta attributs fördelning på olika slag av verksamhet. Härvid böra sådana i praktiken användbara kriterier för branschklassificeringen väljas, vilka kunna väntas ge resultat, som i möjligast få fall avvika från grupperingen enligt fördelningen av bidraget till nationalprodukten. Sådana kriterier ge t. ex. fördelningen av skillnaden mellan produktionens och råvaruförbrukningens värde samt mellan försäljning och inköp ävensom fördelningen av totalförsäljningen och av personalens storlek. Som exempel på hur kriterierna kunna utformas i praktiken må nämnas, att

vuonna 1953 sellaisten kauppaliikkeiden työpaikat, jotka harjoittivat sekä tukku- että vähittäismyyntiä, vietiin kyseessä olvaan tukkukaupan ryhmään, jos yli ½ liikevaihdosta oli tukkumyyntiä. Jos tukkumyynti alitti tämän suhteellisen rajan, ne vietiin vastaavaan vähittäiskaupan ryhmään. Rajan määrättiin suhteen kansantuotteen osuuden mukaan. Ravaihdon välisten suhteiden perusteella, jotka keskimäärin vallitsivat puhtaassa tukku- ja vähittäiskaupassa. Vastaavalla tavalla vietiin liikeyrityslaskennassa Suomessa vuonna 1953 työpaikat, joissa harjoitettiin sekä tuotantoa että työpaikassa valmistamattomien tavaroiden vähittäiskauppaa, asianomaiseen teollisuus- ja käsityöryhmään, ellei työpaikan omien tuotteiden myynti alittanut 25 % kokonaisuusmyyntiä.

15. Vuosittain ja lyhyemmin väliajoin tehdyssä tilastossa saadaan työpaikka erilaisten toimintamuotojen suhteessa tapahtuneen muutoksen perusteella siirtää ryhmästä toiseen ainoastaan jos muuttuneen suhteen voidaan odottaa jäävän pysyväiseksi.

16. Erilaisia toimintamuotoja käsittäviä työpaikkoja varten voidaan tarpeen vaatiessa laatia erityisiä ryhmiä. Nämä on sijoitettava sen ISIC:ssä mainitun ryhmän välittömään yhteyteen, joka edustaa sekalaisen toiminnan pääosaa, t. s. on vältettävä sekalaisen toiminnan sijoittamista sellaisiin pääryhmiin kuten esim. „käsityö yhdistyneenä kauppaan“.

Ehdotus yhdenmukaisen pohjoismaisen kauppalaivastoinhimiston ja alusten yhdenmukaisten ryhmittäjäntöjen aikaansaamiseksi. Pohjoismaiden merenkulkutilastojen vertailu on nykyisin hankalaa, osaksi koska eri maissa erilaiset alukset luetaan kauppalaivastoon kuuluviksi, osaksi koska tilastoon otettavien alusten alin suuruusraja vaihtelee eri maissa. Yhtenäisyyttä kaivataan myöskin niihin luokkarajoihin, joita käytetään alusten ikä- ja suuruusluokittelussa. Jotta saavutettaisiin suurin mahdollinen tilastollinen vertailukelpoisuus pohjoismaiden välillä, on pohjoismainen liikennetilastovalikunta suositellut pohjoismaiden merenkulkutilastoa varten allaolevia määritelmiä ja ryhmittelysääntöjä. Tukholmassa toukokuun 20—22 päivinä 1957 pidetty pohjoismainen tilastopäälliköiden kokous päätti suositella pohjoismaiden merenkulkutilastoja laadittaviksi seuraavien määritelmien ja luokitteluoheiden mukaisesti:

1. Kauppalaivastoon kuuluviksi on laskettava ainoastaan konekäyttöiset rahti- ja/tai matkustajalaivat. Kauppalaivastoon eivät siis kuulu kalastus- ja pyyntialukset, koneetomat lastiproomit eivätkä erikoisalukset, kuten hinaajat, pelastusalukset, jäänsärkijät jne.

2. Kauppalaivastoon kuuluviksi on laskettava ainoastaan 100 bruttotonnin kantoiset ja sitä suuremmat alukset.

3. Kauppalaivastoon alusten suuruus- ja ikäluokittelussa on käytävä seuraavaa minimiryhmittelyä:

a. Suuruusluokat:

100—	499	bruttotonnia
500—	999	”
1 000—	1 499	”
1 500—	1 999	”
2 000—	2 499	”
2 500—	2 999	”

vid företagsräkningarna i Danmark år 1948 och i Finland år 1953 arbetsställen inom handeln, vilka drevo såväl partiso detaljförsäljning, fördes till ifrågavarande partihandelsbransch om över ½ av omsättningen var partiförsäljning, medan de fördes till motsvarande detaljhandelsbransch om partiförsäljningen på basen steg denna relativt gräns. Gränsen fastställdes på basen av de proportioner mellan bidraget till nationalprodukten och totalomsättningen, vilka i medeltal rädde inom ren parti- resp. detaljhandel. På motsvarande sätt fördes vid 1953 års företagsräkning i Finland arbetsställen, vid vilka drevo såväl produktion som detaljhandel med vid arbetsstället obearbetade varor, till resp. bransch inom industrin och hantverket om försäljningen av arbetsställets egna produkter ej understeg 25 % av totalförsäljningen.

15. I årligen och med kortare mellanrum uppgjord statistik bör ett arbetsställe på en förändring i proportionen mellan olika verksamhetsarter överföras från en bransch till en annan endast om den förändrade proportionen kan väntas bli bestående.

16. För arbetsställen med blandad verksamhet kunna vid behov särskilda branschgrupper skapas. Dessa böra placeras under eller i omedelbar anslutning till den i ISIC nämnda bransch, inom vilken huvuddelen av den blandade branschens verksamhet faller, d. v. s. sammanförandet av blandade branschgrupper till huvudgrupper av typen „hantverk i kombination med handel“ bör undvikas.

Rekommendation beträffande gemensam nordisk definition av handelsflottan och gemensamma regler för fartygens gruppering. Jämförelser på grundval av de nordiska ländernas sjöfartsstatistik är i detta nu vanskliga, dels emedan i de skilda länderna olika slag av fartyg räknas till handelsflottan, dels när nedre storleksgränsen för de fartyg, som är med i statistiken, varierar i de olika länderna. Enhetlighet saknas även med avseende på de klassgränser som användes och översikten rörande fördelningen av fartygen efter ålder och storlek. I syfte att uppnå största möjliga jämförlighet i statistiken för de nordiska länderna har nordiska utskottet för samfärdselstatistik rekommenderat nedanstående definitioner och grupperingsregler för de nordiska ländernas sjöfartsstatistik. Nordiska statistiska chefsmötet i Stockholm den 20—22 maj 1957 beslöt rekommendera att de nordiska ländernas sjöfartsstatistik uppgöres med beaktande av dessa definitioner och grupperingsregler:

1. Till handelsflottan skall endast hänföras maskindrivna fartyg för befordring av gods och/eller passagerare. Handelsflottan skall således icke omfatta fiske- och fångstfartyg, lastpråmar utan eget framdrivningsmedel eller specialfartyg såsom bogserbåtar, bärgningsfartyg, isbrytare osv.

2. Till handelsflottan skall endast räknas fartyg på 100 bruttoton och över.

3. Vid storleks- och åldersfördelningen av handelsflottan skall följande minimigruppering användas:

a. Storleksgrupper:

100—	499	bruttoton
500—	999	”
1 000—	1 499	”
1 500—	1 999	”
2 000—	2 499	”
2 500—	2 999	”

3 000— 3 999 bruttotonnia
 4 000— 4 999 ”
 5 000— 5 999 ”
 6 000— 7 999 ”
 8 000— 9 999 ”
 10 000—14 999 ”
 15 000—19 999 ”
 jne.

(5 000 bruttotonnin ryhmät)

b. Ikäluokat:

0— 4 vuotta
 5— 9 ”
 10—14 ”
 15—19 ”
 20—24 ”
 25 vuotta ja sitä vanhemmat

4. Kauppalaivastoa koskevista taulukoista tulee ilmetä alusten jaottelu niiden lajin ja konetyypin mukaan. Tällöin erotetaan seuraavat aluslajit ja konetyypit:

a. Aluksen laji:

1. Tankkialus
2. Malmitankkialus
3. Jäähdytyslaitteilla varustettu alus
4. Kuivalastialus

b. Konetyyppi:

1. Moottorialus
2. Höyryalus, hiililämmitteinen
3. ” , öljylämmitteinen
4. Turbiinialus.

Ryhmitys on suoritettava samanaikaisesti sekä aluksen lajin että konetyypin mukaan.

3 000— 3 999 bruttoton
 4 000— 4 999 ”
 5 000— 5 999 ”
 6 000— 7 999 ”
 8 000— 9 999 ”
 10 000—14 999 ”
 15 000—19 999 ”

osv.

(grupper på 5 000 bruttoton)

b. Åldersgrupper:

0— 4 år
 5— 9 ”
 10—14 ”
 15—19 ”
 20—24 ”
 25 år och över

4. Tabellerna över handelsflottan bör utvisa fördelningen efter fartygens art och maskintyp. Följande arter av fartyg och maskintyper specificeras:

a. Fartygets art:

1. Tankfartyg
2. Malmtankfartyg
3. Kyl- och frysfartyg
4. Torrlastfartyg

b. Maskintyp:

1. Motorfartyg
2. Ångfartyg, koleldade
3. ” , oljeeldade
4. Turbinfartyg.

Grupperingen bör verkställas på samma gång enligt fartygens art och maskintyp.