

SUOMEN VIRALLINEN TILASTO

XXXII

SOSIALISIA
ERIKOISTUTKIMUKSIA

III

TUTKIMUS SUOMEN MAATALOUSTYÖVÄEN OLOISTA
PALKKAUSVUONNA 1919—1920

HELSINKI 1923

#1. 2.1

SUOMEN VIRALLINEN TILASTO

XXXII

SOSIALISIA
ERIKOISTUTKIMUKSIA

III

TUTKIMUS SUOMEN MAATALOUSTYÖVÄEN OLOISTA
PALKKAUSVUONNA 1919—1920

HELSINKI 1923
VALTIONEUVOSTON KIRJAPAINO

Tilastokirjasto
Statistikbiblioteket

396 705

STATISTIQUE OFFICIELLE DE FINLANDE

XXXII

ENQUÊTES SPÉCIALES
SUR LES AFFAIRES SOCIALES

III

RECHERCHE SUR LES CONDITIONS DES OUVRIERS AGRICOLES
PENDANT L'ANNEE DE SALAIRE 1919—1920

HELSINGFORS 1923

Täten Tilastollisen Päätoimiston Sosialitilastollinen osasto saattaa julkisuuteen tulokset siitä tilastollisesta tutkimuksesta, jonka Sosialihallituksen Tilasto-osasto Valtioneuvoston antaman määräyksen mukaisesti on pannut toimeen Suomen maataloustyöväen oloista palkkausvuonna 1919—1920. Tutkimuksen on pääasiallisesti suunnitellut ja suorittanut ylimääräinen aktuaari, filosofian kandidaatti *Emil Hynninen*.

Helsingissä helmikuun 23 päivänä 1923.

L. Harmaja.

J. T. Hanho.

Sisällysluettelo.

| | Siv |
|--|---------|
| <i>I. Johdanto</i> | 1 |
| Tutkimusmenetelmä | 2 |
| <i>II. Työväden luku ja ryhmitys</i> | 5 |
| Palkkausryhmät | 5 |
| a) Vuosityöntekijät | 5 |
| b) Päiväpalkkalaiset | 7 |
| Ikäsuhteet | 11 |
| Siviilisääty | 14 |
| Kotieläinten pito | 16 |
| <i>III. Työaika</i> | 18 |
| Työpäivän pituus | 18 |
| Työpäivän alkaminen ja päättyminen..... | 27 |
| Ruokailu- ja lepoajat | 33 |
| Työaika lauantaisin | 36 |
| <i>IV. Palkkaus</i> | 38 |
| Ammattioppinen työväki | 38 |
| Vuospalkolliset | 39 |
| Muonalla olevat vuosityöntekijät..... | 58 |
| Päiväpalkalla olevat työntekijät | 68 |
| a) Vakinaiset työntekijät | 68 |
| b) Tilapäiset työntekijät | 77 |
| <i>V. Asunto-olot</i> | 85 |
| <i>VI. Loppulause</i> | 100 |
| Résumé | 101 |
| Liitteitä | 103—123 |

Johdanto.

Maataloustyöväen olojen tutkimiseen on viime aikoina useissa maissa kiinnitetty erikoista huomiota varsinkin sen johdosta, että työsuhde maataloudessa, joka aikaisemmin oli verraten pysyväinen, on joutunut talouselämän kansanvaltaistuessa ja muutenkin suuresti muuttuessa uudistusten alaiseksi. Tärkeimpiä ja perusteellisimpia työsuhdetta koskevista tutkimuksista on Englannin maatalousministeriön toimeenpanema tiedustelu, jonka tulokset ilmestyivät vuonna 1919 kahtena nidoksena nimellä „Wages and conditions of employment in agriculture”. Niinikään on suoritettu myös Ranskan maatalousministeriön toimesta tutkimus „L'enquête sur les salaires agricoles”, joka ilmestyi vuonna 1912. Saksassa on taas maataloustyöväen kysymyksen selvittämiseksi suorittanut laajempia tutkimuksia „Studienkommission für Erhaltung des Bauernstandes, für Kleinsiedlung und Landarbeit” ja eräiden maatalouskamarien työvirastot (Arbeitsamt). Tanskassa, Ruotsissa ja eräissä muissa maissa on valtio myös toimeenpannut työsuhdetta koskevia tiedusteluja. Tärkeä ja perusteellinen on varsinkin Ruotsissa vuonna 1911 alkuunpantu tutkimus maataloustyöväen oloista, jonka tulokset ilmestyivät v. 1915 teoksessa „Lantarbetarnas arbets- och löneförhållanden inom olika bygder och å typiska lantegendomar”. Suomessa joutuivat maataloustyöväen olot tilastollisen tutkimuksen esineiksi vuonna 1901, jolloin professori *Hannes Gebhardin* johdolla ryhdyttiin maaseudun yhteiskuntataloudellisia oloja järjestelmällisesti selvittämään. Tämän tutkimustyön tuloksina ilmestyi Tilastoman väestön alakomitean julkaisemassa sarjassa „Tilastollinen tutkimus yhteiskuntataloudellisista oloista Suomen maalaiskunnissa v. 1901” myös maataloustyöväen oloja valaivia julkaisuja. Viides nidos mainitussa sar-

jassa käsittelee työväenperheitten asunto- ja maataloudellisia oloja. Metodiselta kannalta arvokas tutkimus maataloustyöväen oloista on vuonna 1906 ilmestynyt Invaliditeettivakuutuskomitean toimittama julkaisu „Väestö, invaliditeetti- ja tulosuhteet Tuusulan, Humpilan, Kymän, Räisälän ja Vihannin kunnissa vuonna 1903”. Asetuksella kesäkuun 29 päivältä 1907 annettiin Maanviljelyshallituksen tehtäväksi julkaista vuosittain tietoja työvoiman tarjonnasta maataloudessa sekä maataloustyöväen palkkaehdoista. Mainittuja tietoja, jotka perustuvat arviointiin, on sittemmin tämän hallituksen puolesta säännöllisesti joka vuosi julkaistu.

Vuoden 1910 valtiopäivillä hyväksyi Eduskunta anomuksen, että toimitettaisiin yleinen palkkolisten oloja maassa koskeva tilastollistaloudellinen tutkimus varsinkin sen seikan selvittämiseksi, onko erityinen palvelusväen suojelulaki katsottava tarpeelliseksi. Tämän tutkimuksen toimeenpano viivästyi suureksi osaksi sen vuoksi, että vuonna 1914 puhkesi suursota, joka aikaansai epänormaalit olot alituisine hintatason nousuineen ja vaihtelui-
neen.

Kun sittemmin sodan jälkeen kävi tarpeelliseksi saada tietoja yleensä koko maataloudessa työskentelevän työväen työsuhteesta ennen kaikkea sen johdosta, että kolmannessa kansainvälisessä työkonferenssissa vuonna 1921 tuli käsittelyn alaiseksi maataloustyöväen kysymys kokonaisuudessaan, päätti Valtioneuvosto Sosialiministeriön esityksestä syyskuun 15 päivänä 1920, että Suomen maataloustyöväen oloista oli Sosialihallituksen viipymättä toimeenpantava tutkimus. Tämän mukaisesti ryhtyikin Sosialihallituksen Tilasto-osasto hetimiten suunnittelemaan mainittua tutkimusta ja hankkimaan aineistoa palkkausvuodelta 1/XI 1919—31/X 1920.

Tutkimusmenetelmä.

Vaikka kokemus maataloustyöväen olojen tutkimuksen alalla on vielä suhteellisesti vähäistä, on kumminkin tutkimusmenetelmään nähden saavutettu vakiintumista. Sen sijaan, että aikaisemmin hankittiin tiedot keskimääräisestä palkasta, keskimääräisestä työajasta y. m. työsuhdetta koskevista seikoista pääasiallisesti valtion ja kuntien viranomaisten arvioinnin perusteella, on nykyään pyritty keräämään mahdollisimman tarkat tiedot yksityisten työntekijäin palkoista, työajan pituudesta eri paikkakunnilla ja eri vuodenaikoina j. n. e. ja laskemaan näistä tiettyjen työläisryhmien vallitsevin palkka ja samoin vallitsevin työaika. Entisen menetelmän mukaan voitiin työsuhdetta koskevat tutkimukset helposti ulottaa hyvin monia paikkakuntia, esim. maan kaikkia kuntia käsittäväksi. Nykyistä n. s. edustavaa tutkimusmenetelmää noudattaen joudutaan useimmissa tapauksissa rajoittamaan aineiden kerääminen tyypillisiin, erikoisia näkökohtia silmällä pitäen valittuihin paikkakuntiin ja tyypillisiin talouksiin.

Kun Suomi on asutukseen katsoen laaja alaltaan ja kun työsuhhteessa eri paikkakuntien yhteiskuntataloudellisesta rakenteesta, liikennesuhteista y. m. seikoista päättäen saattoi olla enemmän kuin ehkä monessa muussa maassa eroavaisuuksia, katsottiin tarpeelliseksi ulottaa yllämainittu tutkimus käsittämään 50 kuntaa eli noin 10 % kaikista maalaiskunnista. Kun oli näin valittava tutkimuksen esineeksi tyypillisiä kuntia, otettiin mukaan osittain sellaisia kuntia, joissa suurviljelys oli vallitsevana ja toiselta puolen myös erikoisia pienviljelyskuntia. Tutkimuksen alaisia kuntia valittaessa panttiin huomiota myös siihen, että työsuhdetta koskevia tietoja saataisiin kunnista, jotka ovat lähellä kaupunkia ja maaseudulla olevia liikekeskuksia, ja niinkään tietoja varsinaisilla maanviljelysalueilla olevista kunnista. Samoin otettiin tutkimuksen alaisiksi kuntia, joiden alueella oli huomattavammin metsätöitä, ja sellaisia, joissa ei metsätöitä ollut, rautatien lähellä olevia kuntia ja kauempana rautateistä olevia. Samalla koetettiin kuntien alueellinen ryhmittäminen saada sellaiseksi, että tietoja tulisi tasaisesti kaikista osista maata. Näin menetellen tulivat tutkimuksen esineiksi valituiksi seuraavat kunnat: Uudenmaan läänistä Iitti, Inkoo, Pukkila, Sipoo ja

Vihti; Ahvenanmaan läänistä Sund; Turun ja Porin läänistä Jämijärvi, Kiikka, Laitila, Loimaa, Perniö, Raisio ja Ulvila; Hämeen läänistä Janakkala, Jämsä, Kuru, Lempäälä ja Tuulos; Viipurin läänistä Jaakkima, Kirvu, Korpisekä, Kymi, Lemi, Valkjärvi ja Viipurin mlk; Mikkelin läänistä Joroinen, Joutsa, Kerimäki ja Ristiina; Kuopion läänistä Iisalmi, Kitee, Kontiolahti, Muuruvesi, Nurmes ja Rautalampi; Vaasan läänistä Jalasjärvi, Karstula, Kälviä, Lapua, Närpiö, Pihtipudas ja Veteli; Oulun läänistä Hyrynsalmi, Liminka, Nivala, Sotkamo, Taivalkoski, Tervola ja Utajärvi. Alkuaan oli tutkimuksen alaisten kuntien joukkoon Vaasan läänissä otettu myös Mustasaaren kunta. Kun sieltä ei uudistetuista pyynnöistä huolimatta kumminkaan saatu ensitietoja, päätettiin mainittu kunta jättää tutkimuksen ulkopuolelle, kun ilman sitäkin näytti tutkimuksen alaisten kuntien määrä Vaasan läänissä riittävältä. Näin jäi lopullisesti tutkimuksen esineeksi 49 kuntaa. Määrättäessä sen jälkeen, minkälaisia tiloja ja kuinka paljon kunkin kunnan alueelta oli tutkimuksen alaiseksi otettava, noudatettiin seuraavaa menettelytapaa. Kun yleensä sellaisilla tiloilla, joilla on vähemmän kuin 10 ha peltomaata, ei vakituisesti käytetä vierasta työvoimaa, jätettiin tämän suuruiset tilat tutkimuksen ulkopuolelle. Sitä suuremmista tiloista otettiin kussakin tutkimuksen alaisessa kunnassa Elintarveministeriöstä saatujen vuoden 1919 viljan luovutuskirjojen mukaan joka neljäs tila. Sellaisissa tapauksissa, joissa tätä menettelytapaa käyttäen valittujen tilojen luku jäi pienemmäksi kuin 40, otettiin joka toinen tila. Jos tällöinkin valittujen tilojen luku jäi alle 40, otettiin tutkimuksen alaisiksi kaikki kunnan alueella olevat 10 ha:n tai sitä suuremmat tilat. Eräissä syrjäisissä kunnissa, joissa ei peltoalaltaan ole lainkaan yllämainitun kokoisia tiloja, mutta joissa laajojen luonnonniittyjen ja metsämaiden turvin voidaan harjoittaa maataloutta sellaisessa mittakaavassa, että vakinaisen työvoiman pitäminen käy tarpeelliseksi, valittiin viljanluovutuskirjojen mukaan riittävä määrä tätä pienempiä tiloja. Tällaisia olivat tutkimuksen alaisista kunnista seuraavat: Korpisekä, Valkjärvi, Hyrynsalmi, Taivalkoski ja Tervola.

Yllämainittua menettelytapaa noudattaen joutui tutkimuksen alaiseksi 2 987 tilaa eli keskimäärin noin 61 tilaa kutakin kuntaa kohden ja tultiin ensitietoja keräämään nel-

jänneltä osalta kaikista sellaisista tiloista, joilla oli 10 ha tai sitä enemmän peltoa, 16 kunnassa, puolelta yllämainitun kokoisia tiloja 14 kunnassa ja kaikilta mainitun kokoisilta tiloilta 14 kunnassa. Tähän tulivat lisäksi yllämainitut 5 kuntaa, joilta kerättiin ensitietoja myös 10 ha pienemmiltä tiloilta.

Ensitietojen hankkiminen näinkin suurelta määrältä tiloja kunkin kunnan alueella, kuin edellä on esitetty, katsottiin tutkimuksen laatuun nähden tarpeelliseksi. Kun palkat sekä suuruudeltaan että laadultaan ovat hyvin erilaiset eri kunnissa, on palkkatilaston käsittely erittäin sangen tärkeä. Kunkin kunnan alueella tarvitaan tilastollista käsittelyä varten suhteellisesti suuri määrä yksityistapauksia, varsinkin kun on kysymyksessä vuosipalkkolisten palkkatason toteaminen. Vuosipalkkolistissa on nimittäin jokin määrä sellaisia, jotka eivät ole täyttä vuotta palveluksessa. Viime mainitut on erotettava eri ryhmäksi, ja ne jäävät yleisestä käsittelystä syrjään. Edelleen on ryhmittelyä jatkettava eri ikäluokkien välillä. 14—18-vuotiaita on jo huomattava määrä palveluksessa. Näillä voi olla eri suuri palkka kuin 18—20-vuotiailla j. n. e. Osalla vuosipalkkolistista voi olla yksinomaan raha- tai luontoispalkka, osalla taas yhdistetty raha- ja luontoispalkka. Tässäkin suhteessa on ryhmittely tarpeen. Vielä on ryhmitettävä työntekijät eri viljelmien suuruuden mukaan, jotta m. m. päästäisiin selville, minkälaisilla tiloilla käytetään suhteellisesti enemmän alaikäisiä työntekijöitä. Myös työpäivän pituuden toteaminen eri vuoden aikoina vaatii huomattavan määrän yksityistapauksia. Minkälaisia työsuhdetta valaisevia tietoja tahdottiin yllämainitun tutkimuksen kautta saada, näkyy niistä viidestä kyselykaavakkeesta, jotka ensitietojen keräämistä varten laadittiin ja jotka ovat tämän esityksen liitteinä I—V siv. 105 ja seur.

Niin kuin mainituista kaavakkeista näkyy, pyrittiin tutkimuksen avulla saamaan selville kunkin työläisen ikä, sukupuoli, ammatti, perhesuhteet ja asunto sekä kotieläimet ynnä palkka, tulipa se sitten rahana tai erilaisina luontoisetuina. Sen lisäksi otettiin myös selvää erittäin työläisryhmien työsopimuksen laadusta ja palkanmaksutavasta. Työsäikää koskevalla kaavakkeella tahdottiin tietoja työajan alkamisesta ja päättymisestä, ruokailuajoista, ylityöstä ja palkasta, ylityötunneista sekä siitä, käytetäänkö lapsia ja nuorta väkeä töissä ja millainen on näiden työaika.

Sen sijaan tutkimuksessa ei kiinnitetty huomiota työn kysyntä- ja tarjontasuhteitten perusteellisempaan selvittämiseen, koska tällaisia tietoja pitäisi saada useammilta vuosilta, ennenkuin niiden perusteella voisi riittävän varmoja johtopäätöksiä tehdä. Sitä paitsi Maataloushallituksen julkaisemassa tilastossa annetaan näistä seikoista vuosittain tietoja. Ensitietojen kerääjiä varten laadittiin kaavakkeiden täyttämistä varten erikoiset ohjeet, jotka ovat tämän esityksen liitteenä VI siv. 115.

Ensitietojen kerääjiksi otettiin yleensä kunkin tutkimuksenalaista kuntaa kohden yksi henkilö, jonka tuli käydä kaikilla tutkittavilla tiloilla kaavakkeet täyttämässä. Tällaisiksi henkilöiksi koettiin saada maatalousoloja tuntevia henkilöitä, kuten maatalousylioppilaita, maatalousneuvoja tai tutkimuksen alaisen kunnan alueella työskenteleviä valistuneita maanviljelijöitä. Neuvottelemalla sopivista henkilöistä eduskunnan maalaisjäsenten kanssa, hankkimalla tietoja maanviljelysseurojen sihteereiltä, kuntien luottamushenkilöiltä j. n. e. tuli lopullisesti valituksi 49 kuntaa varten henkilöt ensitietojen kerääjiksi. Mainittujen kuntien alueella toimivat ensitietojen kerääjät jakaantuivat ammattinsa ja sivistysmääränsä perusteella seuraavasti: maanviljelijöitä, joista useat toimivat samalla kunnallisissa tehtävissä, 22, ylioppilaita 13; maatalous- ja metsänhoidonneuvoja 9, opettajia, agronomeja ja maistereita 3 sekä 1 kunnallinen ammattientarkastaja ja 1 konstaapeli. Eräissä tapauksissa oli yllämainituilla henkilöillä apulaisia ensitietojen keräämisessä.

Seuraava taulukko osoittaa tilojen lukua, jotka otettiin tutkimuksen esineiksi. Kaavakkeet lähetettiin ensitietojen kerääjille pääasiallisesti loka- ja marraskuun aikana v. 1920 ja saapuivat niistä viimeiset takaisin toukokuun 13 p:nä v. 1921.

Niin kuin seuraava taulukko osoittaa, kerättiin ensitiedot osittain palkkausvuoden lopussa ja osittain sitä seuraavina lähimpinä kuukausina toisen palkkausvuoden alussa. Kun vuosipalkkolisten palkat lopullisesti maksetaan palkkausvuoden loppussa, oli ensitietojen keräyksessä tästä sikäli etua, että tietojen antajat muistivat tällöin vielä tarkoin palkkasuhteet. Sen sijaan oli ensitietojen hankinta tänä aikana siinä suhteessa epäedullista, että päiväpalkkalaisten ja urakkamiesten palkkasuhteista oli vaikeampi saada ensitietoja sellaisilta tiloilta, missä ei ollut kir-

| Kunta | Tilaja, jolla pehrala oli 10 ha tai sitä yll | Tilaja, jolla ovettiin tutki- muksen esineiksi | Kaavakkeiden saapumispäivä | Kunta | Tilaja, jolla pehrala oli 10 ha tai sitä yll | Tilaja, jolla ovettiin tutki- muksen esineiksi | Kaavakkeiden saapumispäivä |
|------------------------------|--|--|-------------------------------|------------------------|--|--|-------------------------------|
| Uudenmaan lääni. | | | | Mikkelin lääni. | | | |
| Iitti | 388 | 97 | 2/12 | Joroinen | 104 | 52 | 8/12 14/2 |
| Inkoo | 113 | 57 | 14/6 | Joutsa | 82 | 41 | 17/12 15/3 |
| Pukkila | 150 | 75 | 20/12 4/2 | Kerimäki | 119 | 59 | 25/10 5/2 2/3 |
| Sipoo | 254 | 63 | 4/2 11/5 | Ristiina | 42 | 42 | 18/10 1/12 |
| Vihti | 200 | 50 | 12/1 | - Yhteensä | 347 | 194 | |
| Yhteensä | 1 105 | 342 | | Kuopion lääni. | | | |
| Ahvenanmaan lääni. | | | | Iisalmi | | | |
| Sund | 33 | 33 | 21/12 | Iisalmi | 243 | 60 | 19/10 15/12 |
| Yhteensä | 33 | 33 | | Kitee | 80 | 40 | 30/10 24/1 4/4 |
| Turun ja Porin lääni. | | | | Kontiolahti | 33 | 33 | 30/10 3/1 |
| Jämijärvi | 104 | 52 | 7/12 12/3 | Muuruvesi | 74 | 74 | 22/10 28/1 |
| Kiikka | 132 | 66 | 1/12 31/1 | Nurmes | 79 | 79 | 18/10 17/12 1/3 |
| Laitila | 244 | 61 | 27/12 | Rautalampi | 285 | 71 | 1/11 7/12 |
| Loimaa | 329 | 82 | 20/1 | Yhteensä | 794 | 357 | |
| Perniö | 166 | 41 | 9/12 23/2 | Vaasan lääni. | | | |
| Raisio | 54 | 54 | 7/1 16/3 | Jalasjärvi | 553 | 138 | 30/12 |
| Ulvila | 98 | 49 | 9/12 31/1 | Karstula | 148 | 74 | 13/11 18/10 8/2 |
| Yhteensä | 1 127 | 405 | | Kälviä | 75 | 75 | 24/2 |
| Hämeen lääni. | | | | Lapua | 620 | 155 | 21/10 18/1 |
| Janakkala | 175 | 44 | 16/2 23/2 | Närpiö | 501 | 125 | 9/11 17/12 |
| Jämsä | 221 | 55 | 28/1 | Pihtipudas | 83 | 41 | 1/11 27/1 23/4 |
| Kuru | 49 | 49 | 23/12 5/4 | Veteli | 156 | 78 | 26/10 2/12 11/2 |
| Lempäälä | 143 | 77 | 30/12 4/3 | Yhteensä | 2 136 | 686 | |
| Tuulos | 55 | 55 | 13/12 13/5 | Oulun lääni. | | | |
| Yhteensä | 643 | 280 | | Hyrnsalmi | — | 38 | 19/10 21/12 |
| Viipurin lääni. | | | | Liminka | 78 | 78 | 21/5 5/1 2/3 |
| Jaakkima | 182 | 45 | 13/4 | Nivala | 332 | 83 | 26/10 15/11 5/4 |
| Kirvu | 57 | 57 | 14/3 15/3 | Sotkamo | 68 | 68 | 19/10 19/1 21/2 |
| Korpiselkä | — | 25 | 4/2 | Taivalkoski | — | 35 | 21/10 13/12 |
| Kymi | 51 | 51 | 12/3 | Tervola | — | 26 | 21/10 2/12 |
| Lemi | 40 | 40 | 8/12 | Utajärvi | 83 | 42 | 21/10 13/10 2/4 |
| Valkjärvi | — | 25 | 7/12 | Yhteensä | 561 | 370 | |
| Viipurin mlk. | 309 | 77 | 16/4 | Koko maa. | | | |
| Yhteensä | 639 | 320 | | | 7 385 | 2 987 | |

jallisia muistiinpanoja. Työaikajärjestelmä on useimmilla tiloilla vähemmän muutosten alainen vuodesta vuoteen, joten tässä suhteessa ei mainittu keräysaika vaikeuttanut luotettavien tietojen saantia. Kyselykaavakkeiden avulla oli tarkoitus saada varsinkin vuosipalkkollisten palkkaoloja ja työaika koskevia tietoja myös palkkausvuodelta 1913—1914, mutta mainitut ensitiedot osoittautuivat riittämättömiksi tilastollista käsittelyä varten ja näyttivät useissa tapauksissa olevan epäluotettavia, joten ne täytyi jättää käsittelyn ulkopuolelle. Tutkimuksen alaisen työväen asunto-oloista ei myöskään saatu riittäviä tietoja siinä määrin, kuin oli oletettu. Ensitietojen kerääjät antoivat kyllä selvät tiedot asuinhuoneistojen omistussuhteista, huoneiden lukumäärästä ja siitä, kuinka monta henkeä kussakin huoneessa asui. Sen sijaan he olivat katsoneet toisarvoiseksi asiaksi tietojen

hankkimisen huoneistojen mittasuhteista ja jättäneet useissa tapauksessa täyttämättä tätä koskevat kohdat kaavakkeista tai antaneet arvioituja, enemmän tai vähemmän epävarmoja tietoja. Tämä puute aineistossa voitiin kumminkin poistaa käyttämällä Sosialihallituksen Ammattientarkastusosaston vuoden 1920 kuluessa hankkimia tietoja maataloustyöväen asunto-oloista sellaisilta tiloilta, joilla käytettiin enemmän kuin 14 vuorokautta vuodessa luonnonvoimalla käyviä koneita ja jotka näin ollen olivat silloisen tapaturmavakuutuslain alaisia. Yllämainittuja ensitietoja keräsivät kunnalliset ammattientarkastajat, ja ne osoittautuivat luotettaviksi. Myöskin huoneistojen mittasuhteista oli runsaasti yksityiskohtaisen mittauksen avulla saatuja tietoja, joten voitiin laskea henkilöä kohden tuleva ilmamäärä mainituissa asunnoissa.

II. Työväen luku ja ryhmitys.

Vuoden 1920 lopussa oli vuosipalkkollisia Suomessa isäntäväen ruokakunnissa: miehiä 22 103 ja naisia 42 044. Muonatorpparien, muonamiesten ja omassa ruoassa olevien renkien luku oli 15 261 miestä ja 676 naista. Päivätyöläisiä, jotka omistivat oman asunnon, oli miehiä 72 547 ja naisia 28 037 sekä niitä, joilla ei ollut omaa asuntoa, miehiä 69 190 ja naisia 45 565.

Tämän tutkimuksen avulla saatiin tietoja 62 naiskarjakosta, 7 mieskarjakosta, 16 voudista ja 45 työnjohtajasta sekä 2 380 nais- ja 1 177 miespalkkollisesta, 554 muonapalkalla olevasta miehestä ja 103 muonapalkalla olevasta naisesta. Tämän lisäksi tuli tietoja 1 440 vakinaisesta päiväpalkalla olevasta miehestä, 394 vakinaisesta päiväpalkalla olevasta naisesta, 42 vakinaisesta kuukausipalkalla olevasta miehestä ja 11 naisesta, 6 vakinaisesta viikkopalkalla olevasta miehestä ja 2 naisesta, 30 vakinaisesta miehestä ja 22 naisesta, jotka olivat myös aikapalkalla, mutta joiden palvelusaika oli sovittu sen mukaan, kuin työnantaja katsoi työntekijää tarvitsevänsä, ja tältä ajalta sitten joku tietty yhteinen palkka määrätty, 42 vakinaisesta yksinomaan urakkapalkalla työskentelevästä miehestä ja 2 naisesta, 3 081 tilapäisestä talon ruoassa olevasta ja päiväpalkalla työskentele-

västä miehestä ja 1 295 naisesta sekä 421 samanlaiseen työntekijäryhmään kuuluvasta, mutta omassa ruoassa työskentelevästä miehestä ja 310 naisesta. Yksinomaan urakkatöissä oli tilapäisistä työntekijöistä 196 miestä ja 93 naista. Tutkimuksen avulla saatiin siis tietoja kaikkiaan 111 671 työntekijästä.

Tässä tutkimuksessa, jonka tarkoituksena on antaa selvyyttä maataloustyöväen palkka- ja asunto-oloista, on osoittautunut tarkoitukseenmukaiseksi ryhmittää tutkimuksenalainen työväki palkkausmenetelmän perusteella sekä myös iän- ja siviilisäädyn mukaan.

Palkkausryhmät.

Niinkuin jo edellisestä käy selville, työskentelee valtavasti suurin osa maataloustyöväestä aikapalkalla. Aikapalkalla työskentelijoista on kumminkin joukko sellaisia, jotka aika-ajoin, varsinkin elonkorjuun aikana, suorittavat urakkatöitä. Missä määrin tällaista urakkatyötä verrattuna aikapalkkatyöhön tehdään, on vaikea saapuneen aineiston perusteella päättää.

a) Vuosityöntekijät.

Ajan mukaan palkkaa nauttivista työntekijöistä on suuri merkitys vuosipalkalla ole-

villa työntekijöillä. Tähän ryhmään kuuluvat: ammattioppinen työväki, vuosipalkolliset ja muonapalkalla olevat työntekijät.

Yleensä voi tehdä sen huomion, että useissa maissa vuosisopimus maataloustöissä on käynyt entiseen verraten yhä harvinaisemmaksi. Meillä Suomessa on sitävastoin tällaisten työ-

sopimusten tekeminen melko yleistä. Varsinkin naistyöntekijät antautuvat vuosipalvelukseen.

Niillä tiloilla, joissa käytettiin talon ruoassa olevia vuosipalkollisia, oli mies- ja naispalkollisten suhde tilojen lukumäärään seuraava:

| Kunta. K o m m u n. | Tilaluku. Antal. Lägenheter. | Palkollisia. Tjänare. | | Kunta. K o m m u n. | Tilaluku. Antal. Lägenheter. | Palkollisia. Tjänare. | |
|---|------------------------------------|--------------------------|--------------------|---|------------------------------------|--------------------------|--------------------|
| | | Miehiä. Manliga. | Naisia. Kvinnl. | | | Miehiä. Manliga. | Naisia. Kvinnl. |
| Uudenmaan lääni. Nylands län. | | | | Viipurin lääni. Viborgs län. | | | |
| Iitti — Iittis | 55 | 15 | 77 | Jaakkima — Jaakimvaara. | 20 | 10 | 20 |
| Inkoo — Ingå | 10 | 14 | 14 | Kirvu — Kirvus | 22 | 14 | 30 |
| Pukkila | 17 | 11 | 16 | Korpiselkä | 16 | 7 | 20 |
| Sipoo — Sibbo | 31 | 27 | 42 | Kymi — Kymmene | 18 | 14 | 26 |
| Vihti — Vichtis | 23 | 15 | 43 | Lemi — Klemis | 14 | 10 | 11 |
| Yhteensä — Summa | 136 | 82 | 192 | Valkjärvi | 12 | 5 | 7 |
| Ahvenanmaan lääni. Ålands län. | | | | Viipurin mlk. — Viborgs lsk. | 28 | 18 | 32 |
| Sund | 15 | 8 | 17 | Yhteensä — Summa | 132 | 80 | 146 |
| Hämeen lääni. Tavastehus län. | | | | Mikkelin lääni. S:t Michels län. | | | |
| Janakkala | 15 | 9 | 18 | Joroinen — Jorois | 32 | 23 | 63 |
| Jämsä | 39 | 30 | 58 | Joutsa | 32 | 28 | 50 |
| Kuru | 27 | 29 | 43 | Kerimäki | 41 | 25 | 53 |
| Lempäälä | 38 | 32 | 46 | Ristiina — Kristiina | 33 | 27 | 49 |
| Tuulos | 31 | 28 | 47 | Yhteensä — Summa | 138 | 103 | 205 |
| Yhteensä — Summa | 150 | 128 | 212 | Vaasan lääni. Vasa län. | | | |
| Turun ja Porin lääni. Abo och Björneborgs län. | | | | Jalasjärvi | 71 | 35 | 80 |
| Jämijärvi | 26 | 21 | 29 | Karstula | 19 | 12 | 21 |
| Kiikka | 39 | 15 | 55 | Kälviä — Kelviä | 29 | 15 | 28 |
| Laitila — Letala | 42 | 56 | 48 | Lapua — Lappo | 67 | 47 | 73 |
| Loimaa — Loimijoki | 46 | 57 | 78 | Närpiö — Närpes | 18 | 2 | 18 |
| Perniö — Bjärnä | 33 | 26 | 50 | Pihtipudas | 33 | 21 | 36 |
| Raisio — Reso | 27 | 26 | 47 | Veteli — Vetil | 26 | 13 | 30 |
| Ulvila — Ulfsby | 25 | 24 | 34 | Yhteensä — Summa | 263 | 145 | 286 |
| Yhteensä — Summa | 238 | 225 | 341 | Oulun lääni. Uleåborgs län. | | | |
| Kuopion lääni. Kuopio län. | | | | Hyrnsalmi | 12 | 3 | 9 |
| Iisalmi — Idensalmi | 51 | 52 | 89 | Eiminka — Limingo | 61 | 25 | 101 |
| Kitee — Kides | 38 | 23 | 58 | Nivala | 46 | 12 | 52 |
| Kontiolampi — Kontiolaks. | 26 | 20 | 44 | Sotkamo | 37 | 18 | 43 |
| Muuruvesi | 53 | 29 | 101 | Taivalkoski | 14 | 5 | 15 |
| Nurmes | 55 | 21 | 84 | Tervola | 25 | 14 | 29 |
| Rautalampi | 44 | 28 | 60 | Utajärvi | 27 | 21 | 32 |
| Yhteensä — Summa | 267 | 173 | 436 | Yhteensä — Summa | 222 | 98 | 261 |

Niinkuin ylläoleva taulukko osoittaa, oli palkkausvuonna 1919—1920 kaikissa muissa tutkituissa kunnissa paitsi Laitilassa suhteellisesti enemmän nais- kuin miespalkollisia. Sellaisia kuntia, joissa mies- ja naispalkollisten lukumäärä oli likipitään sama, olivat Inko, Jämijärvi, Lempi ja Valkjärvi. Sen sijaan esiintyy varsinkin Kuopion, Vaasan ja Oulun läänien kunnissa miespalkollisten lukumäärä verrattuna naispalkollisten lukumäärään kovin pienenä. Niinpä on esim. Limingan ja Nivalan kunnissa tutkituilla tiloilla noin 4 kertaa niin paljon nais- kuin miespalkollisia. Närpiössä 18 tutkitulla tilalla oli ainoastaan 2 mies-, mutta 18 naispalkollista. Tämän lisäksi pidetään viime mainitussa kunnassa n.s. kesäpalkollisia, pääasiallisesti naistyöntekijöitä, jotka ovat sitoutuneet palvelukseen ainoastaan 6 kuukauden ajaksi. Nurmeksessa on myöskin 4 kertaa niin paljon nais- kuin miespalkollisia. Muuruvedellä on mainittu suhde melkein sama.

Ilmeiseltä näyttää, että maan pohjoisosissa vaikuttavat laajat metsä- ja uittotyöt sen, etteivät nuoret mieshenkilöt tahdo sitoa itseään vuosipalvelukseen. Mainittujen töiden loputtua siirtyy osa uitto- ja metsätyöläisistä maatalousteihin saaden tällöin huomattavan korkeita palkkoja.

Mutta ei ainoastaan maan pohjoisosissa, vaan myöskin Keski- ja Etelä-Suomessa on naispalkollisten luku suurempi miespalkollisten lukua. Huomattava on kyllä, että mainituilla alueilla on käytännössä muonamiesjärjestelmä, joka osaltaan voi vaikuttaa siihen, että talon ruoassa olevien miespalkollisten luku on suhteellisesti pieni. Yleistä kummin on, että niillä tiloilla, missä on talon ruoassa olevia vuosipalkollisia, harvemmin näiden rinnalla pidetään muonaväkeä. Näin ollen voidaan myöskin todeta, että Keski- ja Etelä-Suomen maataloilla käytetään työvoimana suhteellisesti paljoa enemmän nais- kuin miespalkollisia.

Aikaisemmin mainitun Ruotsissa tehdyn tutkimuksen mukaan oli Ruotsissa isäntävään ruoassa olevista palkollisista lähes kolmasosa naisia. Meillä täällä Suomessa oli suhde tutkimuksen alaisena palkkausvuonna päinvastainen. Yleistä on myös, että vuosisopimuksen tehneet palkolliset pysyvät vuoden loppuun palveluspaikoissaan. Kaikista naispalkollisista oli ainoastaan 250 sellaisia, jotka olivat osan vuotta palveluksessa. 78 naispalkollisen palvelukseen tulo- ja lähtö-

ajasta ei oltu annettu mitään tietoja. Jäljellä olevista oli touko- ja kesäkuun aikana palvelukseen tulleita n.s. kesäpiikojia 89, joista suurin osa pysyi palveluspaikassaan palkkausvuoden loppuun. Marraskuun 1 päivänä palvelukseen tulleista naispalkollisista läksi kesken vuotta pois ainoastaan 32, näistä suurin osa huhti-, touko- ja kesäkuun aikana.

Miespalkollisia, jotka olivat osan vuotta palveluksessa, oli tutkimuksen mukaan 118. Näistä oli touko- ja kesäkuun aikana palvelukseen tulleita 27. Marraskuun 1 päivänä palvelukseen tulleista läksi kesken vuotta pois 19; näistäkin suurin osa huhti-, touko- ja kesäkuun aikana. Enimmän oli n.s. kesäpiikojia ja -renkejä, joita käytetään ainoastaan kesäpuolisella palkkausvuotalla, Närpiössä; vähemmässä määrässä niitä sen sijaan oli muissa kunnissa.

Myöskin muonapalkalla olevat työntekijät pysyvät vähäisiä poikkeuksia lukuunottamatta palkkausvuoden loppuun sillä tilalla, jolla he ovat työsopimuksen mukaan sitoutuneet työskentelemään.

b) Päiväpalkkalaiset.

Muista aikapalkalla olevista työntekijöistä muodostavat suurimman ryhmän n.s. päiväpalkkalaiset. Muita työntekijöitä kuin vuosipalkollisia ja muonapalkalla olevia varten oli järjestetty kaksi eri kysymyskaavaketta. Näistä kaavake C koski sellaisia vakinaisia työntekijöitä, jotka palkkausvuoden aikana olivat sillä tilalla, josta kysymyskaavake täytettiin, olleet töissä vähintään 8 viikkoa. Kysymyskaavake D oli taas tilapäistä työväkeä eli niitä työntekijöitä varten, joiden työaika oli palkkausvuoden aikana vähempi kuin edellämainittu. Tällä tavoin tahdottiin saada eläimöiduksi eri ryhmäksi maataloustöissä päiväpalkalla työskentelevä vakinaisen työväki. Tutkimuksen tulos osoittaa, että tähän ryhmään kuuluva työväki, kun pidetään silmällä sen suorittaman työkauden pituutta, useissa kunnissa osoittaa suurta yhtäläisyyttä vuosityöntekijäin kanssa.

Kaikkien yllämainittujen työntekijäryhmien joukossa on sekä mies- että naistyöntekijöitä ja näissä taas talon ruoassa ja omassa ruoassa olevia.

Vakinaisten talon ruoassa olevien miespäiväpalkkalaisten palkkausvuoden aikana suorittamien päivätöiden luku oli seuraava:

Vakinaiset talon ruoassa

| Kunta. — Kommun. | Talvityöpäiviä. Vinterarbets- dagar. | Kesätyöpäiviä. Sommararbets- dagar. | Työpäiviä yhteensä. Arbetsdagar i altles. | Työmiesten luku. Antal arbetare. | Työpäiviä keski- määrin kutakin miestä kohden. Arbetsdagar i me- deltal per varje man. |
|---|--|---|--|--|---|
| Uudenmaan l. Nylands l. | | | | | |
| Iitti — Iittis | 2 825 | 6 549 | 9 374 | 50 | 187.5 |
| Inkoo — Ingå | — | — | — | — | — |
| Pukkila | 1 590 | 3 286 | 4 876 | 29 | 268.1 |
| Sipoo — Sibbo | 298 | 744 | 1 042 | 6 | 173.7 |
| Vihti — Vichtis | 745 | 617 | 1 362 | 5 | 272.4 |
| Yhteensä — Summa | 5 458 | 11 196 | 16 654 | 90 | 185.0 |
| Ahvenanmaan l. Ålands l. | | | | | |
| Sund | 24 | 490 | 514 | 6 | 85.7 |
| Yhteensä — Summa | 24 | 490 | 514 | 6 | 85.7 |
| Turun ja Porin l. Åbo och Björneborgs l. | | | | | |
| Jämijärvi | 2 347 | 2 600 | 4 947 | 29 | 170.6 |
| Kiikka | 4 837 | 5 527 | 10 364 | 51 | 203.2 |
| Laitila — Letala | 124 | 545 | 669 | 6 | 111.5 |
| Loimaa — Loimijoki | 1 319 | 1 855 | 3 174 | 20 | 158.7 |
| Perniö — Bjärnä | 996 | 1 183 | 2 179 | 13 | 167.6 |
| Raisio — Reso | 199 | 438 | 637 | 4 | 159.3 |
| Ulvila — Ulfsby | 248 | 1 043 | 1 291 | 7 | 184.4 |
| Yhteensä — Summa | 10 070 | 13 191 | 23 261 | 130 | 178.9 |
| Hämeen l. Tavastehus l. | | | | | |
| Janakkala | 846 | 984 | 1 830 | 13 | 140.8 |
| Jämsä | 3 738 | 3 927 | 7 665 | 38 | 201.7 |
| Kuru | 2 117 | 2 866 | 4 983 | 28 | 178.0 |
| Lempäälä | 1 633 | 2 381 | 4 014 | 24 | 167.3 |
| Tuulos | 1 313 | 1 719 | 3 032 | 15 | 202.1 |
| Yhteensä — Summa | 9 647 | 11 877 | 21 524 | 118 | 182.4 |
| Vilpurin l. Viborgs l. | | | | | |
| Jaakkima — Jaakkimvaara | 239 | 432 | 671 | 5 | 134.2 |
| Kirvu — Kirvus | 274 | 871 | 1 145 | 7 | 163.6 |
| Korpiselkä | 864 | 1 206 | 2 070 | 16 | 129.4 |
| Kymi — Kymmene | 422 | 519 | 941 | 7 | 134.4 |
| Lemi — Klemis | 24 | 258 | 282 | 3 | 94.0 |
| Valkjärvi | 744 | 1 105 | 1 849 | 10 | 184.9 |
| Vilpurin mlk. — Viborgs lsk. | 229 | 599 | 828 | 5 | 165.6 |
| Yhteensä — Summa | 2 796 | 4 990 | 7 786 | 53 | 146.9 |

olevat miespäiväpalkkalaiset.

| Kunta. — Kommun. | Talvityöpäiviä Vinterarbets- dagar. | Kesätyöpäiviä. Sommararbets- dagar. | Työpäiviä yhteensä. Arbetsdagar inalles. | Työmiesten luku. Antal arbetare. | Työpäiviä keski- määrin kutakin miestä kohden. Arbetsdagar i me- deltal per varje man. |
|---------------------------------|---|---|---|--|---|
| Mikkelin l. | | | | | |
| S:t Michels l. | | | | | |
| Joroinen — Jorois | 1 291 | 2 575 | 3 866 | 22 | 175.7 |
| Joutsa | 5 390 | 5 527 | 10 917 | 53 | 206.0 |
| Kerimäki | 5 044 | 5 882 | 10 926 | 58 | 188.4 |
| Ristiina — Kristina | 4 376 | 4 553 | 8 929 | 50 | 178.6 |
| Yhteensä — Summa | 16 101 | 18 537 | 34 638 | 183 | 189.3 |
| Kuopion l. | | | | | |
| Kuopio l. | | | | | |
| Isälmi | 4 933 | 5 947 | 10 880 | 58 | 187.6 |
| Kitee — Kides | 1 372 | 3 388 | 4 760 | 33 | 144.2 |
| Kontiolahti — Kontiolaks | 2 721 | 3 520 | 6 241 | 36 | 173.4 |
| Munuruvesi | 4 962 | 6 375 | 11 337 | 59 | 192.2 |
| Nurmes | 4 820 | 4 422 | 9 242 | 64 | 144.4 |
| Rautalampi | 5 673 | 6 325 | 11 998 | 82 | 146.3 |
| Yhteensä — Summa | 24 481 | 29 977 | 54 458 | 332 | 164.0 |
| Vaasan l. | | | | | |
| Vasa l. | | | | | |
| Jalasjärvi | 3 797 | 3 237 | 7 034 | 46 | 152.9 |
| Karstula | 4 195 | 4 676 | 8 871 | 36 | 246.4 |
| Kälviä — Kelviä | 525 | 319 | 844 | 9 | 93.8 |
| Lapua — Lappo | 2 046 | 2 886 | 4 932 | 28 | 176.1 |
| Närpiö — Närpes | 750 | 517 | 1 267 | 9 | 140.8 |
| Pihtipudas | 796 | 2 239 | 3 035 | 24 | 126.5 |
| Veteli — Vetil | 1 848 | 1 012 | 2 860 | 20 | 143.0 |
| Yhteensä — Summa | 13 957 | 14 886 | 28 843 | 172 | 167.7 |
| Oulun l. | | | | | |
| Uleåborgs l. | | | | | |
| Hyrnsalmi | 149 | 369 | 518 | 5 | 103.6 |
| Liminka — Limingo | 5 350 | 4 984 | 10 334 | 63 | 164.0 |
| Nivala | 2 905 | 3 740 | 6 645 | 28 | 237.3 |
| Sotkamo | 1 294 | 1 099 | 2 393 | 20 | 119.7 |
| Taivalkoski | — | — | — | — | — |
| Tervola | 322 | 258 | 580 | 3 | 193.3 |
| Utajärvi | 1 298 | 2 041 | 3 339 | 30 | 111.3 |
| Yhteensä — Summa | 11 318 | 12 491 | 23 809 | 149 | 159.8 |
| Koko maa. — Hela landet. | 93 852 | 117 635 | 211 487 | 1 233 | 171.5 |

Niinkuin ylläoleva taulukko osoittaa, pidetään vakinaisia päiväpalkkalaisia suhteellisesti suuremman osan aikaa töissä kesä kautena; kesäkaudella tarkoitetaan tässä tutkimuksessa aikaa toukokuun 1 päivästä palkkausvuoden loppuun ja talvikaudella palkkausvuoden alusta huhtikuun loppuun. Kesätyöpäivien luku oli talvityöpäivien lukua suurempi kaikissa muissa kunnissa paitsi Vihdissä, Nurmeksessa, Jalasjärvellä, Kälviällä, Närpiössä, Vetelissä, Limingassa,

Sotkamossa ja Tervolassa eli kaikkiaan 9 kunnassa. Keskimäärin kutakin työntekijää kohden tulevien työpäivien luku kohoaa yli 150:n 30 kunnassa ja yli 200:n 8 kunnassa. Vähäisin, alle 100:n, on työpäivien luku keskimäärin kutakin työntekijää kohti Sundissa, Lemillä ja Kälviällä.

Myöskin vakinaiset omassa ruoassaan olevat miestyöntekijät saavat mautiloilla melko pysyväisesti työtä koko palkkausvuoden aikana, kuten allaoleva taulukko osoittaa.

Vakinaiset omassa ruoassa olevat miestyöntekijät.

| Lääni. — Län. | Talvityöpäiviä. Vinterarbetsdagar. | Kesätyöpäiviä. Sommararbetsdagar. | Työpäiviä yhteensä. Arbetsdagar inalles. | Työmiehiä. Arbetare. | Työpäiviä keskimäärin kutakin miestä kohden. Arbetsdagar i medeltal per man |
|--|---------------------------------------|--------------------------------------|---|-------------------------|--|
| Uudenmaan — Nylands | 3 539 | 6 125 | 9 664 | 41 | 235.7 |
| Ahvenanmaan — Ålands | — | 154 | 154 | 1 | 154.0 |
| Turun ja Porin — Åbo och Björneborgs | 1 043 | 1 827 | 2 870 | 13 | 220.8 |
| Hämeen — Tavastehus | 3 684 | 3 512 | 7 196 | 35 | 205.6 |
| Viipurin — Viborgs | 1 990 | 2 488 | 4 478 | 22 | 203.5 |
| Mikkelin — St Michels | 2 161 | 2 346 | 4 507 | 31 | 145.4 |
| Kuopion — Kuopio | 5 613 | 6 398 | 12 011 | 52 | 231.0 |
| Vaasan — Vasa | 248 | 76 | 324 | 2 | 162.0 |
| Oulun — Uleåborgs | — | 57 | 57 | 1 | 57.0 |
| Koko maa. — Hela landet. | 18 278 | 22 983 | 41 261 | 198 | 208.4 |

Yli 200 työpäivää kutakin työntekijää kohden tuli kaikissa muissa lääneissä paitsi Ahvenanmaan, Mikkelin, Vaasan ja Oulun. Kahdessa viimeksessä läänissä sekä myös Ahvenanmaan läänissä esiintyy mainittuja työntekijöitä kovin vähän ja näin saadut tiedot saattavat olla aivan tilapäisiä, kykenemättä kuvastamaan todellisia oloja.

Myöskin omassa ruoassa olevia vakinaisia

miestyöntekijöitä käytetään yleensä enemmän aikaa töissä kesä kuin talvikaudella. Poikkeuksena on ainoastaan Hämeen lääni, jossa talvityöpäivien luku on jonkin verran kesätyöpäivien lukua suurempi, ynnä Vaasan lääni.

Missä määrin vakinaisia naistyöntekijöitä pidetään töissä kesä- ja talvikautena, osoittaa seuraava taulukko.

Vakinaiset talon ruoassa olevat naistyöläiset.

| Lääni. — Län. | Talvityöpäiviä. Vinterarbetsdagar. | Kesätyöpäiviä. Sommararbetsdagar. | Työpäiviä yhteensä. Summa arbetsdagar. | Työläisiä. Arbetare. | Työpäiviä keskimäärin kutakin työläistä kohti. Arbetsdagar i medeltal per arbetare. |
|--|---------------------------------------|--------------------------------------|---|-------------------------|--|
| Uudenmaan — Nylands | 173 | 1 372 | 1 545 | 14 | 110.4 |
| Ahvenanmaan — Ålands | 173 | 360 | 533 | 3 | 177.7 |
| Turun ja Porin — Åbo och Björneborgs | 273 | 847 | 1 120 | 9 | 124.4 |
| Hämeen — Tavastehus | 407 | 1 030 | 1 437 | 16 | 89.8 |
| Viipurin — Viborgs | 659 | 2 230 | 2 889 | 23 | 125.6 |
| Mikkelin — St Michels | 789 | 2 123 | 2 912 | 22 | 132.4 |
| Kuopion — Kuopio | 2 134 | 3 117 | 5 251 | 37 | 141.9 |
| Vaasan — Vasa | 1 419 | 4 669 | 6 088 | 55 | 110.7 |
| Oulun — Uleåborgs | 1 467 | 2 538 | 4 005 | 30 | 133.5 |
| Koko maa. — Hela landet. | 7 494 | 18 286 | 25 780 | 209 | 123.3 |

Yllämainitussa taulukossa esiintyvien tietojen perusteella voidaan todeta, että nais-työntekijöitä käytetään maataloustöissä yleensä suhteellisesti lyhyemmän ajan vuodesta kuin miestyöntekijöitä ja pääasiallisesti kesäkautena.

Omassa ruoassa olevista naistyöntekijöistä on siksi vähän palkkatietoja, ettei niistä

voida edellä mainittuja keskimäärälukuja esittää läänittäin.

Suurimman ryhmän päiväpalkkalaisista muodostavat n. s. *tilapäiset työntekijät*. Näitä käytetään maataloustöissä enimmäkseen heinä- ja elonkorjuussa, kuten allaoleva taulukko osoittaa.

Tilapäisten talon ruoassa olevien työntekijäin luku.

| Lääni. — Län | Talvitöissä I vinterarbeten. | | Kesätöissä. I sommar- arbeten. | | Heinäkorjuu- sa. — Vid hö- bergrning. | | Elonkorjuussa. Vid skörd. | | Syystöissä. I höstarbeten | |
|---|---------------------------------|-------------------|--------------------------------------|-------------------|---|-------------------|------------------------------|-------------------|------------------------------|-------------------|
| | Miehet. Män. | Naiset. Kvinn. | Miehet. Män. | Naiset. Kvinn. | Miehet. Män. | Naiset. Kvinn. | Miehet. Män. | Naiset. Kvinn. | Miehet. Män. | Naiset. Kvinn. |
| Uudenmaan — Nylands | 32 | 15 | 76 | 35 | 119 | 78 | 104 | 73 | 61 | 49 |
| Ahvenanmaan — Ålands | 6 | 1 | 18 | 2 | 14 | 22 | 20 | 23 | 7 | 2 |
| Turun ja Porin — Åbo och Björne- borgs | 76 | 13 | 98 | 31 | 128 | 65 | 174 | 91 | 116 | 57 |
| Hämeen — Tavastehus | 51 | 4 | 40 | 9 | 83 | 29 | 68 | 36 | 30 | 7 |
| Viipurin — Viborgs | 42 | 2 | 45 | 16 | 107 | 116 | 46 | 126 | 52 | 21 |
| Mikkelin — S:t Michels | 80 | 17 | 139 | 36 | 123 | 86 | 125 | 96 | 83 | 40 |
| Kuopion — Kuopio | 168 | 8 | 155 | 20 | 339 | 87 | 203 | 64 | 167 | 48 |
| Vaasan — Vasa | 221 | 20 | 191 | 18 | 313 | 159 | 283 | 234 | 166 | 55 |
| Oulun — Uleåborgs | 94 | 8 | 118 | 17 | 349 | 94 | 113 | 51 | 111 | 15 |
| Yhteensä — Summa | 770 | 88 | 880 | 184 | 1575 | 736 | 1 136 | 794 | 793 | 294 |

Naistyöntekijäin luku on miestyöntekijäin lukua suurempi ainoastaan Ahvenanmaan ja Viipurin lääneissä heinä- ja elonkorjuun aikana. Tilapäistä naistyövoimaa näyttää pidettävän suhteellisesti runsaammin heinä-

ja elonkorjuun aikana kuin muulloin, verrattuna vastaavaan suhteeseen miestyövoiman käytössä.

Tilapäiset työntekijät suorittavat keskimäärin seuraavan määrän työpäiviä vuodessa:

| Lääni. — Län. | Miehet. — Män. | | | Naiset. — Kvinnor. | | |
|---------------------------------------|---------------------------------|-------------------------|---|---------------------------------|-------------------------|---|
| | Työpäiviä. Arbets- dagar. | Työmiehiä. Arbetare. | Työpäiviä kutakin työ- miehistä koh- den. Arbetsdagar i medeltal per arbetare | Työpäiviä. Arbets- dagar. | Työläisiä. Arbetare. | Työpäiviä kutakin työ- läisistä koh- den. Arbetsdagar i medeltal per arbetare |
| Uudenmaan — Nylands | 3 820 | 160 | 23.9 | 1 650 | 69 | 23.9 |
| Ahvenanmaan — Ålands | 648 | 37 | 17.5 | 540 | 26 | 20.8 |
| Turun ja Porin — Åbo och Björneborgs. | 6 189 | 286 | 21.6 | 1 991 | 112 | 17.8 |
| Hämeen — Tavastehus | 3 042 | 142 | 21.4 | 870 | 45 | 19.3 |
| Viipurin — Viborgs | 4 041 | 212 | 19.1 | 3 087 | 186 | 16.6 |
| Mikkelin — S:t Michels | 7 181 | 289 | 24.8 | 3 044 | 134 | 22.7 |
| Kuopion — Kuopio | 14 322 | 601 | 23.8 | 3 597 | 147 | 24.5 |
| Vaasan — Vasa | 13 423 | 662 | 20.3 | 5 388 | 303 | 17.8 |
| Oulun — Uleåborgs | 11 145 | 547 | 20.4 | 2 862 | 137 | 20.9 |
| Yhteensä — Summa | 63 811 | 2 936 | 21.7 | 23 029 | 1 159 | 19.9 |

Ikäsuhteet.

Kutakin miestä kohden tuli koko maassa 21.7 työpäivää ja kutakin naista kohden 19.9 työpäivää.

Seuraavat taulukot osoittavat edellämainittujen työntekijäryhmien ikäsuhteita absoluuttisin luvuin ja prosentteissa:

| Työntekijöiden ryhmät. Arbetsgrupper. | Yhteensä Summa | | | | | | | | | | | | |
|---|----------------------------|----------------------|----------------------|----------------------|----------------------|----------------------|----------------------|----------------------|----------------------|----------------------|----------------------|----------------------------|-------|
| | 60 ja yli, 0. päivä. | 55-60 v. - Ar. | 50-55 v. - Ar. | 45-50 v. - Ar. | 40-45 v. - Ar. | 35-40 v. - Ar. | 30-35 v. - Ar. | 25-30 v. - Ar. | 20-25 v. - Ar. | 19-20 v. - Ar. | 14-18 v. - Ar. | Alle- 14 v. - Ar. | |
| <i>Vuosipalkolliset. — Arstjänare.</i> | | | | | | | | | | | | | |
| a) Miespalkolliset — Manliga.... | 6 | 226 | 227 | 273 | 97 | 63 | 37 | 32 | 16 | 20 | 9 | 17 | 1 023 |
| b) Naispalkolliset — Kvinnliga.. | 7 | 235 | 407 | 844 | 282 | 134 | 62 | 59 | 23 | 20 | 9 | 11 | 2 093 |
| <i>Muonapalkkalaiset. — Statare.</i> | | | | | | | | | | | | | |
| a) Miehet — Män..... | — | 6 | 7 | 27 | 49 | 88 | 76 | 69 | 41 | 32 | 19 | 32 | 446 |
| b) Naiset — Kvinnor | — | 2 | 5 | 23 | 17 | 12 | 9 | 13 | 8 | 2 | — | 1 | 92 |
| <i>Vakinaiset päiväpalkkalaiset. Fasta daglönare.</i> | | | | | | | | | | | | | |
| a) Talon ruoassa, miehet — I går- dens kost, män | — | 82 | 98 | 242 | 177 | 122 | 105 | 103 | 71 | 82 | 47 | 93 | 1 222 |
| b) Omassa ruoassa, miehet — I egen kost, män | — | 10 | 21 | 19 | 17 | 21 | 18 | 19 | 23 | 14 | 14 | 18 | 194 |
| c) Talon ruoassa, naiset — I går- dens kost, kvinnor | — | 10 | 18 | 32 | 23 | 19 | 21 | 21 | 12 | 20 | 9 | 23 | 208 |
| d) Omassa ruoassa, naiset — I egen kost, kvinnor | — | 5 | — | 6 | 3 | 12 | 14 | 15 | 15 | 7 | 2 | 5 | 84 |
| <i>Tilapäiset päiväpalkkalaiset. Tillfälliga daglönare.</i> | | | | | | | | | | | | | |
| a) Talon ruoassa, miehet — I går- dens kost, män..... | 5 | 127 | 156 | 464 | 359 | 358 | 280 | 330 | 239 | 228 | 135 | 279 | 2 960 |
| b) Talon ruoassa, naiset — I går- dens kost, kvinnor | 2 | 27 | 53 | 137 | 121 | 135 | 150 | 160 | 121 | 117 | 61 | 106 | 1 190 |
| Vastaavat prosenttiluvut | | | | | | | | | | | | | |
| <i>Vuosipalkolliset. — Arstjänare.</i> | | | | | | | | | | | | | |
| a) Miespalkolliset — Manliga.... | 0.6 | 22.1 | 22.2 | 26.7 | 9.5 | 6.2 | 3.6 | 3.1 | 1.5 | 2.0 | 0.9 | 1.6 | 100 |
| b) Naispalkolliset — Kvinnliga.. | 0.3 | 11.2 | 19.5 | 40.3 | 13.5 | 6.4 | 3.0 | 2.8 | 1.1 | 1.0 | 0.4 | 0.5 | 100 |
| <i>Muonapalkkalaiset. — Statare.</i> | | | | | | | | | | | | | |
| a) Miehet — Män..... | — | 1.3 | 1.6 | 6.0 | 11.0 | 19.7 | 17.0 | 15.5 | 9.2 | 7.2 | 4.3 | 7.2 | 100 |
| b) Naiset — Kvinnor | — | 2.2 | 5.4 | 25.0 | 18.5 | 13.0 | 9.8 | 14.1 | 8.7 | 2.2 | — | 1.1 | 100 |
| <i>Vakinaiset päiväpalkkalaiset. Fasta daglönare.</i> | | | | | | | | | | | | | |
| a) Talon ruoassa, miehet — I går- dens kost, män | — | 6.7 | 8.0 | 19.8 | 14.5 | 10.0 | 8.6 | 8.4 | 5.8 | 6.7 | 3.9 | 7.6 | 100 |
| b) Omassa ruoassa, miehet — I egen kost, män..... | — | 5.1 | 10.8 | 9.8 | 8.8 | 10.8 | 9.3 | 9.8 | 11.9 | 7.2 | 7.2 | 9.3 | 100 |
| c) Talon ruoassa, naiset — I går- dens kost, kvinnor | — | 4.8 | 8.6 | 15.4 | 11.1 | 9.1 | 10.1 | 10.1 | 5.8 | 9.6 | 4.3 | 11.1 | 100 |
| d) Omassa ruoassa, naiset — I egen kost, kvinnor | — | 6.0 | — | 7.1 | 3.6 | 14.3 | 16.5 | 17.9 | 17.9 | 8.3 | 2.4 | 6.0 | 100 |
| <i>Tilapäiset päiväpalkkalaiset. Tillfälliga daglönare.</i> | | | | | | | | | | | | | |
| a) Talon ruoassa, miehet — I går- dens kost, män..... | 0.2 | 4.3 | 5.3 | 15.7 | 12.1 | 12.1 | 9.4 | 11.1 | 8.1 | 7.7 | 4.6 | 9.4 | 100 |
| b) Talon ruoassa, naiset — I går- dens kost, kvinnor | 0.2 | 2.3 | 4.5 | 11.5 | 10.2 | 11.3 | 12.6 | 13.4 | 10.2 | 9.8 | 5.1 | 8.9 | 100 |

Niinkuin yllämainituista taulukoista näkyy, ovat vuosipalkolliset yleensä nuorta väkeä. Miespalkollisista on 71.6 % ja naispalkollisista 71.3 % alle 25 ikävuoden. Merkille on pantava, että miehet menevät suhteellisesti nuorempana palvelukseen kuin naiset. Niinpä 14—18 vuoden ikäisiä oli miespalkollisten joukossa 22.1 % ja 18—20 vuoden ikäisiä 22.2 %. Naispalkollisten vastaavat prosenttiluvut olivat paljoo pienemät. Muonapalkalla työskentelevistä miehistä on taas valtavasti suurin osa 25-vuotiaita ja sitä vanhempia. 25—50 ikävuoden välillä oli 72.4 % kaikista muonamiehistä. Vakinaisissa ja tilapäisissä päiväpalkkalaisissa ovat sen sijaan edustettuina melko tasaisesti eri ikäluokat. Niinpä vakinaisista talon ruoassa olevista miehistä oli 34.5 % alle 25 ikävuoden ja naisista 28.8 %. 25—50 ikävuoden välillä oli mainituista miestyön-

tekijöistä 47.3 % ja naistyöntekijöistä 46.2 %. 50-vuotiaita ja sitä vanhempia oli miestyöntekijäin joukossa 18.2 % ja naistyöntekijöissä 25.0 %. Tilapäisistä päiväpalkkalaisista oli alle 25 ikävuoden miestyöntekijöitä 25.5 % ja naistyöntekijöitä 18.5 %, 25—50 ikävuoden välillä miehiä 52.8 % ja naisia 57.7 % sekä 50 vuotta vanhoja ja sitä vanhempia 21.7 % miestyöntekijöitä ja 23.8 % naistyöntekijöitä.

Niinkuin ylläoleva taulukko osoittaa, on alle 20-vuotiaita työntekijöitä muissa työntekijäryhmissä kuin vuosipalkollisissa suhteellisesti vähän. Vuosipalkollisten joukossa on sitävastoin näihin ikäluokkiin kuuluvia melko runsaasti. Tärkeää on näin ollen tietää, minkälaisilla tiloilla tällaista nuorta työvoimaa käytetään. Eri suuruisien tilojen kesken jakaantuivat vuosipalkollisikäryhmät seuraavalla tavalla.

Miespalkollisten ikäsuhteet allamainitun suuruisilla tiloilla.

| Ikä. — Alder. | 20 ha tai siitä alle. — 20 ha eller därunder. | Yli — Över 20—30 ha | Yli — Över 30—40 ha | Yli — Över 40—50 ha | Yli — Över 50—100 ha | Yli — Över 100 ha | Yhteensä. Summa. |
|---------------|---|------------------------|------------------------|------------------------|-------------------------|----------------------|---------------------|
| Alle -- Under | | | | | | | |
| 14 v. — år | 2 | 1 | 2 | — | — | 1 | 6 |
| 14—18 v. — år | 114 | 40 | 26 | 18 | 22 | 6 | 226 |
| 18—20 v. — år | 113 | 50 | 20 | 11 | 27 | 6 | 227 |
| 20—25 v. — år | 114 | 60 | 40 | 23 | 24 | 9 | 270 |
| 25—30 v. — år | 38 | 23 | 6 | 10 | 13 | 4 | 94 |
| 30—35 v. — år | 30 | 15 | 5 | 2 | 4 | 7 | 63 |
| 35—40 v. — år | 18 | 8 | 3 | 1 | 5 | 2 | 37 |
| 40—45 v. — år | 18 | 3 | 3 | 3 | 4 | 1 | 32 |
| 45—50 v. — år | 6 | 5 | 3 | — | 1 | 1 | 16 |
| 50—55 v. — år | 9 | 2 | 4 | — | 3 | — | 18 |
| 55—60 v. — år | 4 | 1 | 4 | — | 1 | — | 10 |
| Yli — Över | | | | | | | |
| 60 v. — år | 8 | 4 | 2 | 1 | 1 | 1 | 17 |
| Yht. — S.ma. | 474 | 212 | 118 | 69 | 105 | 38 | 1 016 |

Naispalkollisten ikäsuhteet allamainitun suuruisilla tiloilla.

| Ikä. — Alder. | 20 ha tai siitä alle. — 20 ha dærunder. | Yli — Över 20—30 ha | Yli — Över 30—40 ha | Yli — Över 40—50 ha | Yli — Över 50—100 ha | Yli — Över 100 ha | Yhteensä. Summa. |
|-------------------------|---|---------------------|---------------------|---------------------|----------------------|-------------------|------------------|
| Alle — Under 14 v. — år | 6 | 1 | — | — | — | — | 7 |
| 14—18 v. — år | 137 | 44 | 23 | 14 | 13 | 3 | 234 |
| 18—20 v. — år | 225 | 78 | 45 | 22 | 28 | 7 | 405 |
| 20—25 v. — år | 436 | 161 | 95 | 52 | 74 | 23 | 841 |
| 25—30 v. — år | 121 | 55 | 44 | 24 | 28 | 8 | 280 |
| 30—35 v. — år | 54 | 23 | 18 | 12 | 20 | 7 | 134 |
| 35—40 v. — år | 20 | 16 | 5 | 6 | 12 | 2 | 61 |
| 40—45 v. — år | 29 | 10 | 8 | 3 | 5 | 4 | 59 |
| 45—50 v. — år | 11 | 7 | 2 | 2 | — | 1 | 23 |
| 50—55 v. — år | 9 | 5 | 3 | 1 | 2 | 1 | 21 |
| 55—60 v. — år | 4 | 1 | 2 | 1 | — | — | 8 |
| Yli — Över 60 v. — år | 6 | 3 | — | 1 | — | 1 | 11 |
| Yht. — Sama. | 1 058 | 404 | 245 | 138 | 182 | 57 | 2 084 |

Jos merkitään kunkin erisuuruisen tilaryhmän naispalkollisten koko luku 100:ksi, saadaan seuraavat prosenttimäärät alle 18-vuotisia ja alle 20-vuotisia miespalkollisia.

| Ikä — Alder. | 20 ha tai siitä alle — eller dærunder. | Yli — Över 20—30 ha. | Yli — Över 30—40 ha. | Yli — Över 40—50 ha. | Yli — Över 50—100 ha. | Yli — Över 100 ha. | Yhteensä. Summa. |
|--------------------------|--|----------------------|----------------------|----------------------|-----------------------|--------------------|------------------|
| Alle 18 v. — Under 18 år | 24.5 % | 19.4 % | 23.7 % | 26.1 % | 21.0 % | 18.4 % | 22.7 % |
| Alle 20 v. — Under 20 år | 48.3 % | 42.9 % | 40.7 % | 42.0 % | 46.7 % | 34.2 % | 44.9 % |

Vastaavat prosenttiluvut naispalkollisista ovat seuraavat:

| Ikä — Alder. | 20 ha tai siitä alle — eller dærunder. | Yli — Över 20—30 ha. | Yli — Över 30—40 ha. | Yli — Över 40—50 ha. | Yli — Över 50—100 ha. | Yli — Över 100 ha. | Yhteensä. Summa. |
|--------------------------|--|----------------------|----------------------|----------------------|-----------------------|--------------------|------------------|
| Alle 18 v. — Under 18 år | 13.5 % | 11.1 % | 9.4 % | 10.1 % | 7.1 % | 5.3 % | 11.4 % |
| Alle 20 v. — Under 20 år | 34.8 % | 30.5 % | 27.8 % | 26.1 % | 22.5 % | 17.5 % | 30.4 % |

Ylläolevat numerot osoittavat, että kuta pienemmät tilat ovat, sitä enemmän niillä yleensä pidetään nuoria vuosipalkollisia. Varsinkin naispalkollisiin nähden on selvästi huomattavissa, että tilasuuruuden kasvaessa vähenee säännöllisesti alle 18-vuotisten ja

alle 20-vuotisten naispuolisten suhteellinen luku.

Siviilisäätty.

Siviilisäädyn mukaan jakaantuvat yllämainitut miestyöntekijät seuraavasti:

| Lääni. — Län. | Muonamiehet. Statäre. | | | Vakinaiset talon ruoassa olevat työntekijät. Fasta arbetare i gårdens kost. | | | Vakinaiset omassa ruoassa olevat työntekijät. Fasta arbetare i egen kost. | | |
|---|-----------------------------|---|---------------------|--|---|---------------------|---|---|---------------------|
| | Naimat- omia. Ogitta. | Naimisissa olevia ja leskiä. Gitta och änkor. | Yhteensä. Summa. | Naimat- omia. Ogitta. | Naimisissa olevia ja leskiä. Gitta och änkor. | Yhteensä. Summa. | Naimat- omia. Ogitta. | Naimisissa olevia ja leskiä. Gitta och änkor. | Yhteensä. Summa. |
| Uudenmaan — Nylands ... | 12 | 105 | 117 | 52 | 30 | 82 | 15 | 26 | 41 |
| Ahvenanmaan — Ålands .. | 3 | 6 | 9 | 3 | 3 | 6 | 1 | — | 1 |
| Turun ja Porin — Åbo och Björneborgs | 11 | 125 | 136 | 95 | 35 | 130 | 7 | 6 | 13 |
| Hämeen — Tavastehus ... | 3 | 85 | 88 | 85 | 33 | 118 | 17 | 18 | 35 |
| Viipurin — Viborgs | 7 | 61 | 68 | 30 | 11 | 41 | 8 | 14 | 22 |
| Mikkelin — S:t Michels ... | 9 | 23 | 32 | 99 | 84 | 183 | 9 | 29 | 38 |
| Kuopion — Kuopio | 5 | 30 | 35 | 165 | 167 | 332 | 10 | 42 | 52 |
| Vaasan — Vasa | — | — | — | 100 | 52 | 152 | 1 | 1 | 2 |
| Oulun — Uleåborgs | — | 1 | 1 | 84 | 63 | 147 | — | 1 | 1 |
| Yhteensä — Summa | 50 | 436 | 486 | 713 | 478 | 1 191 | 68 | 137 | 205 |

Niinkuin ylläoleva taulukko osoittaa, on muonamiehistä valtavasti suurin osa naimisissa olevia. Vakinaisista talon ruoassa olevista työntekijöistä oli ainoastaan 40.1 % naimisissa olevia. Mikkelin ja Kuopion lääneissä on naimisissa olevia suhteellisesti enemmän eli noin puolet kaikista mainittuun

ryhmään kuuluvista työntekijöistä. Vakinaisista omassa ruoassa olevista työntekijöistä on noin kaksi kertaa niin suuri määrä naimisissa olevia kuin naimattomia.

Vakinaiasten naistyöntekijäin siviilisäätyä osoittaa seuraava taulukko.

| Lääni. — Län. | Muonapalkalla olevat työntekijät. Arbetare med lön på stat. | | | Talon ruoassa olevat työntekijät. Arbetare i gårdens kost. | | | Omassa ruoassa olevat työntekijät. Arbetare i egen kost. | | |
|--|--|--|---------------------|---|--|---------------------|---|--|---------------------|
| | Naimattomia. Ogitta. | Naimisissa olevia ja leskiä. Gitta och änkor. | Yhteensä. Summa. | Naimattomia. Ogitta. | Naimisissa olevia ja leskiä. Gitta och änkor. | Yhteensä. Summa. | Naimattomia. Ogitta. | Naimisissa olevia ja leskiä. Gitta och änkor. | Yhteensä. Summa. |
| Uudenmaan — Nylands .. | 26 | — | 26 | 8 | 6 | 14 | — | 2 | 2 |
| Ahvenanmaan — Ålands .. | 1 | 2 | 3 | 1 | 2 | 3 | 2 | 1 | 3 |
| Turun—Porin — Åbo och Björneborgs | 14 | 3 | 17 | 7 | 2 | 9 | 1 | 6 | 7 |
| Hämeen — Tavastehus ... | 12 | — | 12 | 13 | 3 | 16 | 1 | 7 | 8 |
| Viipurin — Viborgs | 24 | 3 | 27 | 17 | 5 | 22 | 15 | 34 | 49 |
| Mikkelin — S:t Michels .. | 2 | 1 | 3 | 14 | 8 | 22 | 3 | 3 | 6 |
| Kuopion — Kuopio | 13 | — | 13 | 17 | 20 | 37 | 4 | 4 | 8 |
| Vaasan — Vasa | — | — | — | 39 | 16 | 55 | — | — | 2 |
| Oulun — Uleåborgs | — | — | — | 25 | 5 | 30 | — | — | — |
| Yhteensä — Summa | 92 | 9 | 101 | 141 | 67 | 208 | 26 | 59 | 85 |

Muonapalkalla olevista naistyöntekijöistä on ainoastaan hyvin vähäinen osa naimisissa

olevia, ja talon ruoassa olevista noin kolmasosa työntekijäin koko määrästä.

Sen sijaan on omassa ruoassa olevista noin kaksi kertaa niin suuri määrä naimisissa olevia kuin naimattomia.

Talon ruoassa olevat vuosipalkolliset ovat melkein poikkeuksetta naimattomia.

Tilapäisten työntekijäin siviilisäädystä ei tässä tutkimuksessa ole hankittu tietoja.

Tärkeää on myöskin saada selville, missä määrin yllämainittuihin työläisryhmiin kuuluvilla naimisissa olevilla henkilöillä on lapsia. Seuraavat taulukot osoittavat muonamiesten ja vakinaisten talon ruoassa ja omassa ruoassa olevain miestyöntekijäin lapsilukua:

| Työntekijäryhmä — Arbetargrupp. | Naimisissa olevia ja leskiä, jolla oli lapsia. Giftra och änklingar, vilka hade barn. | | | | | | | | | | |
|---|--|--|------|------|------|------|-----|-----|-----|------------------------|--|
| | Yht. Summa. | 0 | 1 | 2 | 3 | 4 | 5 | 6 | 7 | 8 ja yli — och däröver | |
| Muonamiehet — Statare | 436 | 52 | 70 | 100 | 86 | 57 | 36 | 21 | 6 | 8 | |
| Vakinaisesti talon ruoassa olevat työntek. — Fasta arbetare i gårdens kost | 478 | 82 | 79 | 84 | 93 | 52 | 42 | 28 | 11 | 7 | |
| Vakinaisesti omassa ruoassa olevat työntek. — Fasta arbetare i egen kost | 137 | 37 | 22 | 26 | 24 | 12 | 8 | 6 | 1 | 1 | |
| | | Vastavat prosenttiluvut. — Motsvarande procenttal. | | | | | | | | | |
| Muonamiehet — Statare | 100.0 | 11.9 | 16.1 | 22.9 | 19.7 | 13.1 | 8.3 | 4.8 | 1.4 | 1.8 | |
| Vakinaisesti talon ruoassa olevat työntek. — Fasta arbetare i gårdens kost | 100.0 | 17.1 | 16.5 | 17.6 | 19.4 | 10.9 | 8.8 | 5.9 | 2.3 | 1.5 | |
| Vakinaisesti omassa ruoassa olevat työntek. — Fasta arbetare i egen kost | 100.0 | 27.0 | 16.1 | 19.0 | 17.5 | 8.8 | 5.8 | 4.4 | 0.7 | 0.7 | |

Niinkuin ylläoleva taulukko osoittaa, on naimisissa olevilla työntekijöillä verraten runsaasti lapsia. 3 tai useampia lapsia oli 49.1 %:lla muonamiehistä, 48.8 %:lla vakinaisesti talon ruoassa olevista työntekijöistä

ja 37.9 %:lla omassa ruoassa olevista työntekijöistä.

Naimisissa olevien naistryöntekijäin lapsiluku oli seuraava:

| Työntekijäryhmä — Arbetargrupp. | Naimisissa olevia ja leskiä, jolla oli lapsia. Giftra och änkor, vilka hade barn. | | | | | | | | | |
|--|--|------|------|------|------|-----|-----|-----|-----|------------------------|
| | Yht. Summa. | 0 | 1 | 2 | 3 | 4 | 5 | 6 | 7 | 8 ja yli — och däröver |
| Muonalla olevat — Statare | 9 | 1 | — | 2 | 2 | — | 3 | 1 | — | — |
| Vakinaisesti talon ruoassa olevat — Fasta arbetare i gårdens kost | 67 | 22 | 12 | 11 | 9 | 5 | 2 | — | 4 | 2 |
| Vakinaisesti omassa ruoassa olevat — Fasta arbetare i egen kost | 59 | 15 | 5 | 17 | 11 | 5 | 5 | 1 | — | — |
| Yhteensä — Summa | 135 | 38 | 17 | 30 | 22 | 10 | 10 | 2 | 4 | 2 |
| Prosentteissa — I procent | 100.0 | 28.1 | 12.6 | 22.2 | 16.3 | 7.4 | 7.4 | 1.5 | 3.0 | 1.5 |

Naistryöntekijöistä oli 37.1 % sellaisia, joilla oli 3 tai useampia lapsia. Tämä osoittaa, että naimisissa olevista työntekijöistä on

maataloustöissä suhteellisesti suurempi luku niitä, joilla on vähemmän lapsia.

Kotieläinten pito.

Kun tämän tutkimuksen yhtenä tärkeimpänä päämääränä on todeta eri maataloustyöväen ryhmien palkkataso, on välttämätöntä

tietää, onko tutkimuksen alaisella työväellä muita kuin palkkatuloja. Tätä näkökohtaa silmällä pitäen on perheelliset miestyöntekijät seuraavassa ryhmitetty sen mukaan, missä määrin heillä oli erilaisia kotieläimiä.

Muonamiesperheiden kotieläimet.

| Lääni — Län. | Muonamiesperheitä, jolla oli Arbetarfamiljer som hade | | | | | | Yhteensä perheitä, jolla oli koti- eläimiä. Summa familjer, vilka hade husdjur. | Kaikki perheet yhteensä. Alle familjer tillsammans. |
|--------------------------------------|--|--------------------------|------------------|-------------------|------------------|---|---|--|
| | Kor. kalvat. | Lehmiä, vasik- kotiä. | Sikoja. svin. | Lampaita. får. | Kanoja. höns. | Muita koti- eläimiä. Andra husdjur. | | |
| Uudenmaan — Nylands | 59 | 89 | 26 | 29 | 1 | 95 | 105 | |
| Ahvenanmaan — Ålands | 3 | 2 | — | — | — | 4 | 6 | |
| Turun ja Porin — Åbo och Björneborgs | 39 | 44 | 23 | 21 | 2 | 64 | 125 | |
| Hämeen — Tavastehus | 35 | 53 | 20 | 27 | 2 | 70 | 85 | |
| Viipurin — Viborgs | 18 | 26 | 6 | 10 | 2 | 29 | 61 | |
| Mikkelin — St Michels | 10 | 17 | 5 | 2 | — | 21 | 23 | |
| Kuopion — Kuopio | 19 ¹⁾ | 20 | 14 | 3 | — | 25 | 30 | |
| Vaasan — Vasa | — | — | — | — | — | — | — | |
| Oulun — Uleåborgs | — | — | — | — | — | — | 1 | |
| Yhteensä — Summa | 183 | 251 | 94 | 92 | 7 | 308 | 436 | |

Niinkuin ylläoleva taulukko osoittaa, on hyvin yleistä, että muonamiesperheillä on kotieläimiä. 59.4 %:lla kaikista niistä perheistä, joilla oli joitakuita kotieläimiä, oli lehmiä. Sikoja pidetään muonamiesten talouksissa yleisemmin kuin lehmiä. Enemmällä kuin puolella kaikista muonamiesperheistä oli sikoja. Lampaita ja kanoja on myöskin muo-

namiesperheillä, vaikkakin suhteellisesti paljon vähemmässä määrässä kuin edellämainittuja kotieläimiä. Hevosta ei ollut kellään tutkimuksen alaisella muonamiehellä.

Myöskin vakinaisilla talon ruoassa olevilla työmiesperheillä on kotieläimiä, kuten seuraavalla sivulla oleva taulukko osoittaa.

¹⁾ Yhdellä lehmä ruokolla.

Vakinaisten työmiessperheiden kotieläimet.

| L ä ä n i — L ä n . | Työmiessperheitä, joilla oli Arbetsfamiljer som hade | | | | | | | Yhteensä perheitä, joita oli koti- eläimiä. Summa famlijer, vilka hade husedjur. | Kaikki perheet yhteensä. Alle famlijer tillsammans. |
|--------------------------------------|---|---------------------------------------|------------------|-------------------|-------------------|--|------------------------|--|--|
| | Hevonen. Häst. | Lehmä, vaasi koti. Kor, kalvar. | Sikoja. Svin. | Lampaita. Får. | Kanjoja. Höns. | Muita koti- eläimiä. Andra husedjur. | Muta koti- eläimiä. | | |
| Uudenmaan — Nylands | 1 | 16 | 16 | 5 | 4 | — | — | 20 | 27 |
| Ahvenanmaan — Ålands | — | 2 | 1 | 2 | 1 | — | — | 2 | 3 |
| Turun ja Porin — Åbo och Björneborgs | — | 18 | 3 | 10 | 8 | 4 | — | 24 | 35 |
| Hämeen — Tavastehus | 1 | 12 | 3 | 8 | 1 | 1 | — | 13 | 33 |
| Viipurin — Viborgs | — | 6 | 1 | 2 | — | — | — | 6 | 11 |
| Mikkelin — S:t Michels | — | 57 | 44 | 55 | 16 | — | — | 63 | 84 |
| Kuopion — Kuopio | 3 | 112 | 50 | 82 | 25 | 2 | — | 112 | 167 |
| Vaasan — Vasa | — | 28 | 2 | 17 | 10 | — | — | 27 | 52 |
| Oulun — Uleåborgs | — | 28 | — | 18 | 1 | — | — | 30 | 63 |
| Yhteensä — Summa | 5 | 279 | 120 | 199 | 66 | 7 | — | 297 | 475 |

Ylläolevaan ryhmään kuuluvilla työntekijäperheillä ei kotieläinten pito ole aivan niin yleistä kuin muonamiehillä. Varsinkin kiinnittää huomiota se, että tähän ryhmään kuuluvista perheistä on verraten pieni osa sellaisia, joilla on sikoja. Muissa paitsi Mik-

kelin, Kuopion ja Uudenmaan lääneissä on sikojen pito harvinaista. Lehmiiä on sen sijaan tässä mainituilla työntekijäperheillä suhteellisesti useammassa tapauksissa kuin muonamiehillä, ja niinkään myös lampaita.

III. Työaika.

Työpäivän pituus.

Kun Suomella, joka sijaitsee noin 60—70 asteen välillä pohjoista leveyttä, on verraten pitkä ulottuvaisuus etelästä pohjoiseen, johdettua tästä maan erikoisesta asemasta, että valo- ja lämpösuhteet ovat hyvin erilaiset eri vuoden aikoina ja eri osissa maata. Keski-

kesän aikana ovat päivät hyvin pitkät ja yöt suurimmassa osassa maata niin valoisat, että voi hyvin suorittaa maataloustöitä minä vuorokauden aikana hyvänsä. Talvi- ja kevät- ja syyskautena on päivän ja valoisan hämärän pituus tummeissa lasketuna kunkin kuukauden puolivälissä seuraava alammaintuilla leveysasteilla:

| Leveysaste. Breddgrad. | Marraskuu. November. | Joulukuu. December. | Tammikuu. Januari. | Helmikuu. Februari. | Maaliskuu. Mars. | Huhtikuu. April. | Syyskuu. September. | Lokakuu. Oktober. |
|---------------------------|-------------------------|------------------------|-----------------------|------------------------|---------------------|---------------------|------------------------|----------------------|
| 60 | 7.8 | 6.2 | 7.0 | 9.4 | 12.0 | 15.0 | 13.3 | 10.6 |
| 62 | 7.5 | 5.6 | 6.4 | 9.2 | 12.0 | 15.3 | 13.5 | 10.5 |
| 64 | 7.1 | 4.9 | 5.9 | 9.1 | 12.0 | 15.5 | 13.6 | 10.4 |
| 66 | 6.4 | 3.5 | 5.1 | 8.7 | 12.0 | 15.7 | 13.5 | 10.2 |
| 68 | 5.6 | 0.6 | 3.8 | 8.3 | 12.0 | 16.2 | 13.7 | 9.9 |
| 70 | 5.0 | 0.5 | 0.7 | 7.7 | 12.0 | 16.4 | 15.9 | 9.6 |

Kun maataloutta voidaan huomattavammassa määrässä harjoittaa ainoastaan 66:nnele leveysasteelle saakka, tulee maatalouden työaikaa käsiteltäessä kysymykseen päivän pituus ainoastaan leveysasteilla 60—66. Näiden asteiden vaiheilla olevassa osassa Suomenmaata on päivä lyhimmillään mainittuina vuoden aikoina joulukuussa, jolloin se, kuten ylläolevasta taulukosta näkyy, esim. 66:nnele asteella on vain 3.5 tuntia ja pisimmillään huhtikuussa, ollen mainitun asteen kohdalla 15.7 tuntia.

Kun päivä on yleensä talvikautena kaikissa osissa Suomenmaata suhteellisesti kovin lyhyt verrattuna kesäkauteen ja kun kasvukausi kestää vain muutamia kuukausia, on tästä seurauksena, että maataloustyöt keskittyvät etupäässä lyhyeksi kesäkaudeksi, jolloin tietysti joudutaan tekemään pitkiä työ-

päiviä. Varsinkin aikaisemmin, 1900-luvun alussa, oli melko yleistä, että töihin lähdettiin klo 4:ltä aamulla ja lopetettiin työt vasta klo 9 illalla. Kun useimmissa tapauksissa ruokailuaikoihin käytettiin 3—4 tuntia, jäi päivittäiseksi nettotyöajaksi 13—14 tuntia.

Viime vuosina on työaika maataloudessa vuosi vuodelta lyhentynyt. Kehityksen tällaiseen kulkuun on ollut vaikuttamassa useita syitä, mutta ennen kaikkea se seikka, että teollisuudessa on työaika lyhentynyt ja että siinä on otettu käytäntöön lain määräämä 8 tunnin työpäivä. Palkkausvuonna 1/XI 1919—31/X 1920 käytetty keskimääräinen työpäivän pituus eri kuukausina allamaituisissa kunnissa, jotka olivat tutkimuksen esineinä, näkyy seuraaville sivuille 20—21 sijoitetusta taulukosta.

| Kunta — Kommun. | Marraskuu. November. | | Joulukuu. December. | | Tammikuu. Januari. | | Helmikuu. Februari. | | Maaliskuu. Mars. | |
|--|--------------------------|-------------------------|--------------------------|-------------------------|--------------------------|-------------------------|--------------------------|-------------------------|--------------------------|-------------------------|
| | brutto- aiks. ttd. | netto- aiks. ttd. | brutto- aiks. ttd. | netto- aiks. ttd. | brutto- aiks. ttd. | netto- aiks. ttd. | brutto- aiks. ttd. | netto- aiks. ttd. | brutto- aiks. ttd. | netto- aiks. ttd. |
| Uudenmaan lääni — Nylands län. | | | | | | | | | | |
| Pukkila | 8.63 | 7.38 | 8.38 | 7.13 | 8.38 | 7.13 | 9.20 | 8.04 | 10.21 | 8.83 |
| Sipoo — Sibbo | 7.93 | 6.73 | 7.84 | 6.64 | 7.77 | 6.57 | 8.14 | 6.93 | 9.34 | 8.11 |
| Vihti — Vichtis | 8.02 | 7.02 | 8.00 | 7.00 | 8.00 | 7.00 | 9.06 | 8.07 | 9.54 | 8.56 |
| Ahvenanmaan lääni — Ålands län. | | | | | | | | | | |
| Sund | 7.58 | 6.58 | 7.42 | 6.42 | 7.56 | 6.54 | 7.68 | 6.66 | 8.40 | 7.38 |
| Turun ja Porin lääni — Åbo och Björneborgs län. | | | | | | | | | | |
| Jämijärvi | 7.77 | 6.23 | 7.55 | 6.14 | 7.62 | 6.21 | 7.94 | 6.45 | 9.94 | 8.16 |
| Kiikka | 8.10 | 6.97 | 8.10 | 6.97 | 8.15 | 7.02 | 9.29 | 8.08 | 9.88 | 8.69 |
| Laitila — Letala | 8.96 | 7.67 | 8.47 | 7.45 | 8.88 | 7.73 | 9.76 | 8.38 | 10.69 | 9.16 |
| Loimaa — Loimijoki | 8.27 | 6.79 | 8.27 | 6.79 | 8.33 | 6.85 | 8.60 | 7.10 | 9.27 | 7.73 |
| Perniö — Bjärnä | 8.43 | 6.93 | 8.36 | 6.86 | 8.60 | 7.13 | 9.50 | 8.00 | 10.63 | 8.75 |
| Raisio — Reso | 9.07 | 7.47 | 8.93 | 7.32 | 9.38 | 7.72 | 9.51 | 7.87 | 10.38 | 8.62 |
| Uvila — Ulfby | 8.24 | 7.16 | 8.16 | 7.08 | 8.17 | 7.09 | 8.87 | 7.77 | 9.38 | 8.23 |
| Hämeen lääni — Tavastehus län. | | | | | | | | | | |
| Janakkala | 8.26 | 7.08 | 8.22 | 7.04 | 8.30 | 7.12 | 8.94 | 7.74 | 9.53 | 8.33 |
| Jämsä | 8.45 | 7.38 | 8.45 | 7.38 | 8.45 | 7.38 | 8.45 | 7.38 | 10.39 | 9.12 |
| Kuru | 8.15 | 7.18 | 8.15 | 7.18 | 8.15 | 7.18 | 8.53 | 7.56 | 9.19 | 8.11 |
| Lempäälä | 8.40 | 7.08 | 8.29 | 6.98 | 8.82 | 7.51 | 9.66 | 8.32 | 10.47 | 9.09 |
| Tuulos | 7.89 | 6.78 | 7.89 | 6.78 | 7.89 | 7.78 | 8.86 | 7.64 | 10.14 | 8.64 |
| Viipurin lääni — Viborgs län. | | | | | | | | | | |
| Jaakkima — Jaakimvaara | 8.31 | 6.50 | 8.31 | 6.50 | 8.57 | 6.64 | 8.79 | 6.79 | 9.68 | 7.25 |
| Kirvu — Kirvus | 8.90 | 7.82 | 8.42 | 7.37 | 8.44 | 7.39 | 10.45 | 9.34 | 10.94 | 9.77 |
| Korpiselkä | 8.33 | 6.29 | 7.46 | 5.88 | 7.54 | 5.96 | 8.71 | 6.73 | 10.00 | 7.58 |
| Kymi — Kymmene | 8.10 | 7.06 | 8.05 | 7.01 | 8.08 | 7.04 | 8.70 | 7.66 | 9.24 | 8.14 |
| Lemi — Klemis | 8.87 | 7.72 | 8.87 | 7.72 | 8.87 | 7.72 | 8.87 | 7.72 | 8.87 | 7.72 |
| Viipurin mlk. — Viborgs lsk. | 8.37 | 7.27 | 8.37 | 7.27 | 8.39 | 7.29 | 9.28 | 7.86 | 9.65 | 8.17 |
| Mikkelin lääni — St Michels län. | | | | | | | | | | |
| Joroinen — Jorois | 8.39 | 6.87 | 8.37 | 6.89 | 8.49 | 7.00 | 9.84 | 8.21 | 10.20 | 8.47 |
| Joutsa | 8.03 | 6.72 | 7.63 | 6.42 | 7.75 | 6.55 | 8.95 | 7.56 | 9.66 | 8.04 |
| Kerimäki | 8.59 | 7.34 | 8.59 | 7.34 | 8.59 | 7.34 | 8.74 | 7.44 | 10.35 | 8.35 |
| Ristiina — Kristina | 8.82 | 7.38 | 8.79 | 7.36 | 8.79 | 7.36 | 8.80 | 7.37 | 8.94 | 7.45 |
| Kuopion lääni — Kuopio län. | | | | | | | | | | |
| Iisalmi — Idensalmi | 7.38 | 6.15 | 7.37 | 6.13 | 7.40 | 6.16 | 10.13 | 7.64 | 10.62 | 7.88 |
| Kontiolahki — Kontiolaks | 8.08 | 7.00 | 8.63 | 7.54 | 8.63 | 7.54 | 9.50 | 7.81 | 10.96 | 8.38 |
| Muuruvesi | 7.49 | 6.16 | 7.40 | 6.07 | 7.40 | 6.07 | 7.88 | 6.47 | 10.84 | 8.50 |
| Nurmes | 9.55 | 7.55 | 9.02 | 7.45 | 9.02 | 7.45 | 9.11 | 7.55 | 10.00 | 8.11 |
| Rautalampi | 8.21 | 6.56 | 7.81 | 6.21 | 8.31 | 6.69 | 9.58 | 7.76 | 10.43 | 8.20 |
| Vaasan lääni — Vasa län. | | | | | | | | | | |
| Jalasjärvi | 8.14 | 6.65 | 8.12 | 6.64 | 8.12 | 6.64 | 8.65 | 7.15 | 9.76 | 8.14 |
| Karstula | 8.31 | 6.86 | 8.27 | 6.82 | 8.27 | 6.82 | 8.31 | 6.86 | 9.88 | 7.71 |
| Kälviä — Kelviä | 7.80 | 6.45 | 7.40 | 6.25 | 7.70 | 6.55 | 8.05 | 6.75 | 8.89 | 7.39 |
| Lappa — Lappo | 9.24 | 7.40 | 9.19 | 7.38 | 9.19 | 7.38 | 9.70 | 7.86 | 10.19 | 8.33 |
| Närpiö — Närpes | 8.92 | 7.00 | 6.92 | 5.67 | 6.92 | 5.67 | 7.97 | 6.37 | 9.01 | 7.07 |
| Pihtipudas | 8.21 | 6.63 | 8.21 | 6.63 | 8.25 | 6.67 | 10.81 | 8.31 | 11.79 | 8.85 |
| Veteli — Vetil | 7.51 | 6.68 | 7.51 | 6.68 | 7.51 | 6.68 | 7.82 | 6.94 | 8.51 | 7.57 |
| Oulun lääni — Uleåborgs län. | | | | | | | | | | |
| Hyrnsalmi | 7.63 | 6.63 | 7.63 | 6.63 | 7.63 | 6.63 | 7.63 | 6.63 | 7.88 | 6.88 |
| Nivala | 8.67 | 7.38 | 8.42 | 7.13 | 8.42 | 7.13 | 9.27 | 7.74 | 10.50 | 8.65 |
| Sotkamo | 7.67 | 6.42 | 7.66 | 6.41 | 7.66 | 6.41 | 7.78 | 6.52 | 11.14 | 8.75 |
| Utajärvi | 8.18 | 7.00 | 7.73 | 6.68 | 7.73 | 6.68 | 8.50 | 7.16 | 9.00 | 7.45 |
| Keskiarvo — Medeltal | 8.27 | 6.95 | 8.11 | 6.84 | 8.19 | 6.91 | 8.90 | 7.48 | 9.86 | 8.20 |

määräinen pituus.

| Huhtikuu. April. | | Tonkokuu. Maj. | | Kesäkuu. Juni. | | Heinäkuu. Juli. | | Elokun. Augusti. | | Syyskuu. September. | | Lokakuu. Oktober. | | Keskimäärä. Medeltal. | |
|--------------------------|-------------------------|--------------------------|-------------------------|--------------------------|-------------------------|--------------------------|-------------------------|--------------------------|-------------------------|--------------------------|-------------------------|--------------------------|-------------------------|--------------------------|-------------------------|
| brutto- alka. ttd. | netto- alka. ttd. | brutto- alka. ttd. | netto- alka. ttd. | brutto- alka. ttd. | netto- alka. ttd. | brutto- alka. ttd. | netto- alka. ttd. | brutto- alka. ttd. | netto- alka. ttd. | brutto- alka. ttd. | netto- alka. ttd. | brutto- alka. ttd. | netto- alka. ttd. | brutto- alka. ttd. | netto- alka. ttd. |
| 11.42 | 9.71 | 11.50 | 9.77 | 11.50 | 9.77 | 11.50 | 9.77 | 11.50 | 9.77 | 11.50 | 9.77 | 10.29 | 8.92 | 10.34 | 8.83 |
| 10.93 | 9.59 | 11.71 | 10.06 | 11.71 | 10.06 | 11.71 | 10.06 | 11.71 | 10.06 | 11.60 | 9.95 | 10.38 | 9.02 | 10.06 | 8.65 |
| 10.08 | 9.04 | 11.48 | 10.01 | 11.48 | 10.01 | 11.48 | 10.01 | 11.23 | 9.84 | 9.49 | 8.43 | 9.28 | 8.27 | 9.76 | 8.61 |
| 8.96 | 7.86 | 11.91 | 10.04 | 12.02 | 10.14 | 12.02 | 10.14 | 11.88 | 10.07 | 9.36 | 8.12 | 8.46 | 7.44 | 9.44 | 8.12 |
| 10.27 | 8.41 | 12.91 | 10.18 | 12.91 | 10.18 | 12.91 | 10.18 | 12.91 | 10.18 | 12.91 | 10.18 | 10.14 | 8.32 | 10.48 | 8.40 |
| 10.20 | 8.91 | 11.53 | 9.92 | 11.53 | 9.92 | 11.58 | 9.97 | 11.58 | 9.97 | 11.42 | 9.82 | 10.27 | 9.00 | 10.14 | 8.77 |
| 12.10 | 10.34 | 13.05 | 11.05 | 13.07 | 11.07 | 13.15 | 11.15 | 13.05 | 11.08 | 11.54 | 9.79 | 9.70 | 8.38 | 11.04 | 9.44 |
| 9.35 | 7.81 | 11.65 | 9.88 | 11.65 | 9.88 | 11.65 | 9.88 | 11.65 | 9.88 | 9.85 | 8.25 | 9.54 | 7.94 | 9.84 | 8.23 |
| 10.93 | 8.96 | 11.93 | 9.93 | 11.93 | 9.93 | 11.93 | 9.93 | 11.93 | 9.93 | 11.93 | 9.93 | 10.91 | 8.93 | 10.58 | 8.77 |
| 11.31 | 9.51 | 11.99 | 10.13 | 11.99 | 10.13 | 11.99 | 10.13 | 11.99 | 10.13 | 11.71 | 9.90 | 10.80 | 9.02 | 10.75 | 9.00 |
| 9.63 | 8.48 | 10.91 | 9.64 | 10.91 | 9.64 | 10.91 | 9.64 | 10.91 | 9.64 | 10.66 | 9.39 | 9.79 | 8.64 | 9.71 | 8.53 |
| 10.69 | 9.24 | 11.42 | 9.68 | 11.48 | 9.72 | 11.48 | 9.72 | 11.48 | 9.72 | 11.12 | 9.50 | 9.68 | 8.40 | 10.05 | 8.61 |
| 12.38 | 10.05 | 12.43 | 10.08 | 12.43 | 10.08 | 12.43 | 10.08 | 12.43 | 10.08 | 12.40 | 10.06 | 10.58 | 9.26 | 10.77 | 9.03 |
| 10.58 | 9.11 | 11.77 | 9.89 | 11.84 | 9.90 | 11.84 | 9.90 | 11.84 | 9.90 | 11.31 | 9.51 | 10.24 | 8.77 | 10.13 | 8.68 |
| 11.11 | 9.69 | 11.67 | 10.21 | 11.67 | 10.21 | 11.67 | 10.21 | 11.67 | 10.21 | 11.08 | 9.62 | 10.70 | 9.23 | 10.44 | 9.03 |
| 10.53 | 8.97 | 12.06 | 10.22 | 12.06 | 10.22 | 12.06 | 10.22 | 12.06 | 10.22 | 11.30 | 9.70 | 9.84 | 8.53 | 10.22 | 8.73 |
| 10.00 | 7.50 | 12.55 | 9.64 | 13.27 | 10.17 | 13.27 | 10.17 | 12.80 | 9.83 | 10.78 | 8.28 | 9.75 | 7.44 | 10.51 | 8.06 |
| 12.45 | 10.74 | 14.16 | 11.53 | 14.23 | 11.60 | 14.35 | 11.66 | 14.35 | 11.66 | 11.31 | 10.08 | 10.81 | 9.69 | 11.57 | 9.89 |
| 11.83 | 8.79 | 13.38 | 10.00 | 13.63 | 10.25 | 13.71 | 10.33 | 12.44 | 9.23 | 10.75 | 7.96 | 9.25 | 6.96 | 10.59 | 8.83 |
| 9.94 | 8.65 | 11.64 | 10.01 | 11.72 | 10.07 | 11.74 | 10.10 | 10.96 | 9.57 | 10.09 | 8.85 | 9.19 | 8.00 | 9.79 | 8.51 |
| 9.11 | 7.84 | 13.82 | 9.82 | 13.82 | 9.82 | 13.82 | 9.82 | 13.82 | 9.82 | 13.82 | 9.82 | 9.03 | 7.82 | 10.97 | 8.61 |
| 9.89 | 8.35 | 12.03 | 10.02 | 12.01 | 10.02 | 12.05 | 10.05 | 12.03 | 10.04 | 11.69 | 9.74 | 10.43 | 8.81 | 10.35 | 8.74 |
| 12.01 | 9.47 | 12.90 | 10.14 | 12.96 | 10.17 | 12.96 | 10.17 | 12.96 | 10.17 | 11.87 | 9.53 | 10.14 | 8.36 | 10.92 | 8.79 |
| 11.03 | 8.94 | 13.11 | 10.28 | 13.20 | 10.33 | 13.20 | 10.33 | 13.20 | 10.33 | 11.80 | 9.30 | 10.25 | 8.20 | 10.65 | 8.58 |
| 12.49 | 9.55 | 13.66 | 10.23 | 13.83 | 10.34 | 13.83 | 10.34 | 13.83 | 10.34 | 13.10 | 9.79 | 11.38 | 8.78 | 11.42 | 8.93 |
| 13.33 | 10.24 | 13.69 | 10.49 | 13.69 | 10.49 | 13.69 | 10.49 | 13.69 | 10.49 | 11.03 | 8.89 | 10.89 | 8.80 | 11.18 | 8.90 |
| 10.69 | 7.95 | 13.56 | 10.53 | 13.57 | 10.54 | 13.57 | 10.54 | 13.53 | 10.49 | 11.50 | 8.54 | 11.38 | 8.49 | 10.89 | 8.42 |
| 12.43 | 9.63 | 13.62 | 10.60 | 13.62 | 10.60 | 13.62 | 10.60 | 13.62 | 10.60 | 13.23 | 10.21 | 10.63 | 7.85 | 11.38 | 9.03 |
| 12.02 | 9.28 | 13.53 | 10.35 | 13.57 | 10.38 | 13.57 | 10.38 | 13.52 | 10.33 | 11.66 | 8.93 | 10.49 | 8.19 | 10.78 | 8.43 |
| 12.32 | 9.74 | 13.07 | 10.18 | 13.34 | 10.45 | 13.34 | 10.45 | 13.34 | 10.45 | 13.35 | 10.46 | 12.05 | 9.52 | 11.43 | 9.11 |
| 13.11 | 9.63 | 13.31 | 9.79 | 13.31 | 9.79 | 13.31 | 9.79 | 13.31 | 9.79 | 11.80 | 9.08 | 10.01 | 8.13 | 11.04 | 8.45 |
| 9.89 | 8.27 | 11.41 | 9.58 | 11.74 | 9.91 | 11.75 | 9.91 | 11.74 | 9.91 | 10.72 | 8.91 | 9.77 | 8.18 | 9.98 | 8.32 |
| 10.13 | 7.88 | 13.34 | 10.33 | 13.47 | 10.42 | 13.47 | 10.42 | 13.47 | 10.42 | 12.63 | 9.92 | 12.51 | 9.99 | 11.01 | 8.70 |
| 9.28 | 7.72 | 10.94 | 9.11 | 11.35 | 9.50 | 11.35 | 9.50 | 11.50 | 9.56 | 10.61 | 8.70 | 9.19 | 7.50 | 9.51 | 7.92 |
| 10.38 | 8.52 | 11.93 | 9.93 | 11.93 | 9.93 | 11.93 | 9.93 | 11.93 | 9.93 | 10.19 | 8.33 | 9.81 | 7.95 | 10.47 | 8.57 |
| 10.02 | 8.02 | 12.14 | 10.04 | 12.14 | 10.04 | 12.14 | 10.04 | 12.14 | 10.04 | 12.14 | 10.04 | 9.84 | 7.85 | 10.03 | 8.15 |
| 11.92 | 8.94 | 13.58 | 10.10 | 13.58 | 10.10 | 13.58 | 10.10 | 13.98 | 10.10 | 11.64 | 8.76 | 11.16 | 8.44 | 11.36 | 8.64 |
| 9.05 | 8.07 | 11.25 | 9.69 | 11.41 | 9.80 | 11.55 | 9.90 | 11.56 | 9.91 | 8.95 | 7.88 | 8.41 | 7.45 | 9.25 | 8.10 |
| 8.63 | 7.25 | 14.56 | 10.94 | 14.81 | 11.19 | 14.81 | 11.19 | 14.81 | 11.19 | 13.00 | 9.75 | 13.00 | 9.75 | 11.00 | 8.72 |
| 11.00 | 9.06 | 12.00 | 9.85 | 12.04 | 9.90 | 12.83 | 10.29 | 12.83 | 10.29 | 10.54 | 8.63 | 10.25 | 8.44 | 10.56 | 8.71 |
| 11.25 | 8.82 | 13.81 | 10.86 | 13.99 | 11.04 | 13.99 | 11.04 | 13.99 | 11.04 | 10.88 | 8.74 | 10.75 | 8.64 | 10.88 | 8.72 |
| 11.70 | 8.70 | 14.05 | 11.00 | 14.05 | 11.00 | 14.05 | 11.00 | 14.05 | 11.00 | 14.05 | 11.00 | 11.60 | 9.30 | 11.22 | 9.00 |
| 10.87 | 8.89 | 12.55 | 10.14 | 12.63 | 10.21 | 12.66 | 10.23 | 12.59 | 10.17 | 11.48 | 9.33 | 10.30 | 8.49 | 10.53 | 8.65 |

Ylläolevasta taulukosta puuttuvat tiedot Iitin, Inkoon, Valkjärven, Kiteen, Limingan, Taivalkosken ja Tervolan kunnista. Näistä saapuneet ensitiedot olivat osittain puutteellisesti merkittyjä ja osittain epäluotettavia, joten niitä ei voitu käyttää.

Niinkuin ylläoleva taulukko osoittaa, on yleensä työpäivä kesä kautena pisin Oulun läänin kunnissa, Suomen pohjoisimmassa osassa. Kaikissa tutkimuksen alaisina olleissa kunnissa mainitussa läänissä, paitsi Nivalassa, joka on läänin eteläosassa, oli työpäivän keskimääräinen pituus kesällä 11 tuntia tai sitä pitempi. Kaikista pohjoisimmassa tutkituista kunnista, Kemijoen varrella olevassa Tervolassa, josta ei ole saatu riittäviä tilastotietoja, oli luotettavien henkilöiden antamien tietojen mukaan enimmän vallitseva työpäivä kesällä 12 tuntia.

Muissa Suomen lääneissä on työpäivän keskimääräinen pituus tutkituissa kunnissa kesäkuukausina alle 11 tuntia, paitsi yhdessä Turun ja Porin läänin kunnassa, Laitilassa, ja niinkään yhdessä Viipurin läänin kunnassa, Kirvussa, joissa molemmissa työ-

päivän keskimääräinen pituus kesäkuukautena on yli 11 tuntia. Koko maassa on nettotyöpäivän keskimääräinen pituus marraskuussa 6.95 tuntia, joulukuussa 6.84, tammikuussa 6.91, helmikuussa 7.84, maaliskuussa 8.20, huhtikuussa 8.89, toukokuussa 10.14, kesäkuussa 10.21, heinäkuussa 10.23, elokuussa 10.17, syyskuussa 9.33 ja lokakuussa 8.49 tuntia. Yllämainittuihin tuntimääriin ei ole luettu puhdetöitä, joita useissa paikoissa on tapana tehdä talviaikana illoin ja aamuin työstä tultua ja ennen töihin lähtöä; näiden töiden epämääräisyyden vuoksi ne on täytynyt jättää tunti-laskelman ulkopuolelle.

Keskimääräinen työpäivän pituus Suomen maataloudessa on siis varsinaisina kesäkuukausina (touko-, kesä-, heinä- ja elokuu) 10.14—10.23 tunnin välillä. Tutkimuksen alaisilla 1 599 tilalla, joista on ollut saatavissa tietoja työpäivän pituudesta kesällä, työpäivä vaihteli eri tiloilla 8:sta 13 tuntiin.

Eri kuntien kesken ja sen mukaan, kuinka pitkä työpäivä oli käytännössä heinäkuun aikana 1920, yllämainitut tilat jakaantuivat seuraavasti:

| Kunta — Kommun. | Työpäivän pituus heinäkuussa, tuntia. Arbetsdagens längd i juli, timmar. | | | | | | | | | | | Tiloja yhteensä. Summa lägenheter. | |
|---|---|----|----|----|-----|-----|----|-----|----|-----|----|---------------------------------------|-----|
| | 8 | 8½ | 9 | 9½ | 10 | 10½ | 11 | 11½ | 12 | 12½ | 13 | | |
| Uudenmaan l. Nylands l. | | | | | | | | | | | | | |
| Pukkila | — | — | 1 | 6 | 4 | 2 | — | — | — | — | — | — | 13 |
| Sipoo — Sibbo | — | 1 | 2 | 2 | 7 | 12 | — | — | — | — | — | — | 24 |
| Vihti — Vichtis | — | — | — | — | 44 | 1 | — | — | — | — | — | — | 45 |
| Yhteensä — Summa | — | 1 | 3 | 8 | 55 | 15 | — | — | — | — | — | — | 82 |
| Ahvenanmaan l. Ålands l. | | | | | | | | | | | | | |
| Sund | — | — | 2 | — | 20 | 2 | 3 | — | 1 | — | — | — | 28 |
| Turun ja Porin l. Åbo och Björneborgs l. | | | | | | | | | | | | | |
| Jämijärvi | — | — | — | 1 | 6 | 3 | 1 | — | — | — | — | — | 11 |
| Kiikka | — | — | 2 | 4 | 19 | 6 | — | — | — | — | — | — | 31 |
| Laitila — Letala | — | — | — | — | 2 | — | 33 | 10 | 1 | 2 | — | — | 48 |
| Loimaa — Loimijoki | 1 | — | 3 | 1 | 15 | 3 | 1 | — | — | — | — | — | 24 |
| Perniö — Bjärnä | — | — | 2 | — | 26 | — | — | — | — | — | — | — | 28 |
| Raisio — Reso | — | — | — | — | 25 | 9 | — | — | — | — | — | — | 34 |
| Ulvila — Ufsby | — | — | 4 | 15 | 13 | — | — | — | — | — | — | — | 32 |
| Yhteensä — Summa | 1 | — | 11 | 21 | 106 | 21 | 35 | 10 | 1 | 2 | — | — | 208 |

| Kunta — Kommun. | Työpäivän pituus heinäkuussa, tuntia. Arbetsdagens längd i juli, timmar. | | | | | | | | | | | Tiloja yhteensä. Summa lägenheter. |
|---------------------------------------|---|----|----|----|-----|-----|----|-----|----|-----|----|---|
| | 8 | 8½ | 9 | 9½ | 10 | 10½ | 11 | 11½ | 12 | 12½ | 13 | |
| Hämeen l. Tavastehus l. | | | | | | | | | | | | |
| Janakkala | — | — | 5 | 5 | 14 | 1 | — | — | — | — | — | 25 |
| Jämsä | — | — | 2 | 6 | 21 | 9 | 4 | — | — | — | — | 42 |
| Kuru | — | — | 4 | 2 | 22 | 2 | 1 | — | — | — | — | 31 |
| Lempäälä | — | — | 1 | 7 | 15 | 13 | 7 | — | — | — | — | 43 |
| Tuulos | — | — | — | 1 | 9 | 7 | 1 | — | — | — | — | 18 |
| Yhteensä — Summa | — | — | 12 | 21 | 81 | 32 | 13 | — | — | — | — | 159 |
| Viipurin l. Viborgs l. | | | | | | | | | | | | |
| Jaakkima — Jaakimvaara | — | 1 | 1 | 1 | 6 | 3 | 2 | — | 1 | — | — | 15 |
| Kirvu — Kirvus | — | — | — | — | 3 | 1 | 6 | 1 | 16 | 1 | 3 | 31 |
| Korpiselkä | 1 | — | 1 | — | 4 | 1 | 3 | 1 | 1 | — | — | 12 |
| Kymi — Kymmene | — | — | 5 | 2 | 24 | 6 | — | 2 | 2 | — | — | 41 |
| Lemi — Klemis | 2 | — | 3 | — | 34 | — | — | — | — | — | — | 39 |
| Viipurin mlk. — Viborgs lsk. | — | — | 2 | 9 | 28 | 10 | 2 | — | 1 | — | — | 52 |
| Yhteensä — Summa | 3 | 1 | 12 | 12 | 99 | 21 | 13 | 4 | 21 | 1 | 3 | 190 |
| Mikkelin l. S:t Michels l. | | | | | | | | | | | | |
| Joroinen — Jorois | — | — | 4 | 1 | 18 | 5 | 6 | — | 1 | — | — | 35 |
| Joutsa | 1 | — | 2 | 1 | 12 | 6 | 7 | 2 | 1 | — | — | 32 |
| Kerimäki | — | — | 3 | 1 | 26 | 5 | 13 | 1 | 2 | — | — | 51 |
| Ristiina — Kristina | — | — | — | — | 17 | 13 | 9 | 2 | 1 | — | — | 42 |
| Yhteensä — Summa | 1 | — | 9 | 3 | 73 | 29 | 35 | 5 | 5 | — | — | 160 |
| Kuopion l. Kuopio l. | | | | | | | | | | | | |
| Iisalmi — Idensalmi | — | — | 1 | 5 | 10 | 20 | 13 | 7 | — | — | — | 56 |
| Kontiolahti — Kontiolaks | — | — | — | 2 | 8 | 2 | 12 | 1 | 1 | — | — | 26 |
| Muuruvesi | 1 | 1 | 3 | 1 | 21 | 7 | 23 | 2 | — | — | — | 59 |
| Nurmes | — | — | 1 | 1 | 18 | 6 | 7 | — | 4 | — | — | 37 |
| Rautalampi | 1 | — | 10 | 23 | 25 | 6 | 3 | 2 | — | — | — | 70 |
| Yhteensä — Summa | 2 | 1 | 15 | 32 | 82 | 41 | 58 | 12 | 5 | — | — | 248 |
| Vaasan l. Vasa l. | | | | | | | | | | | | |
| Jalasjärvi | — | — | 8 | 40 | 55 | 27 | 3 | — | — | — | — | 133 |
| Karstula | — | 1 | 6 | 4 | 13 | 6 | 7 | 5 | 6 | — | — | 48 |
| Kälviä — Kelviä | 1 | — | 2 | 2 | 5 | — | — | — | — | — | — | 10 |
| Lapua — Lappo | — | — | 2 | 1 | 17 | — | 1 | — | — | — | — | 21 |
| Närpiö — Närpes | — | — | 15 | — | 90 | — | 17 | — | — | — | 1 | 123 |
| Pihtipudas | — | — | 4 | — | 14 | 3 | 3 | — | 1 | — | — | 25 |
| Veteli — Vetil | 1 | 1 | 14 | 2 | 39 | 4 | 7 | — | 2 | — | — | 70 |
| Yhteensä — Summa | 2 | 2 | 51 | 49 | 233 | 40 | 38 | 5 | 9 | — | 1 | 430 |

| Kunta — Kommun. | Työpäivän pituus heinäkuussa, tuntia. Arbetsdagens längd i juli, timmar. | | | | | | | | | | | Tiloja yhteensä. Summa lägenheter. |
|----------------------------------|---|----------|------------|------------|------------|------------|------------|-----------|-----------|----------|----------|---|
| | 8 | 8½ | 9 | 9½ | 10 | 10½ | 11 | 11½ | 12 | 12½ | 13 | |
| Oulun l. Uleåborgs l. | | | | | | | | | | | | |
| Hyrnsalmi | — | — | — | — | 1 | — | 4 | 1 | 2 | — | — | 8 |
| Nivala | — | — | — | — | 16 | 2 | 6 | — | — | — | — | 24 |
| Sotkamo | — | — | — | — | 6 | 1 | 35 | 3 | 5 | — | 1 | 51 |
| Utajärvi | — | — | — | — | 4 | — | 3 | — | 4 | — | — | 11 |
| Yhteensä — Summa | — | — | — | — | 27 | 3 | 48 | 4 | 11 | — | 1 | 94 |
| Koko maa — Hela landet | 9 | 5 | 115 | 146 | 776 | 204 | 243 | 40 | 53 | 3 | 5 | 1599 |

Kaikista yllämainituista tiloista oli 48.5 % sellaisia, joissa heinäkuun aikana oli työpäivän pituus 10 tuntia. 17.2 %:lla mainituista tiloista oli työpäivä 10 tuntia lyhyempi ja 34.3 %:lla 10 tuntia pitempi. Ne kunnat, joissa enemmällä kuin puolella tutkituista tiloista oli 10 tuntia pitempi työpäivä, olivat seuraavat: Laitila, Kirvu, Ristiina, Iisalmi, Kontiolahdi, Muuruvesi, Hyrnsalmi, Sotkamo ja Utajärvi. Vihdin, Perniön ja Raision kunnissa on työpäivä hyvin yhdenmukainen tutkimuksenalaisilla tiloilla. Tämä johtuu siitä, että mainituissa kunnissa ovat maataloustuottajat järjestäytyneitä ja ovat päättäneet ottaa käytäntöön yhtenäisen työaikajärjestelmän.

Jos ryhmitetään tilat viljelyksessä olevan

alan suuruuden mukaan, niin huomataan, että työpäivän keskimääräinen pituus kasvaa siirryttäessä tilojen ylemmistä suuruusluokista alempiin. Yli 50 ha:n suuruusilla tiloilla työpäivän keskimääräinen pituus heinäkuussa 1920 oli 9.97 tuntia, 40—50 ha:n tiloilla 10.08, 30—40 ha:n tiloilla 10.11, 20—30 ha:n tiloilla 10.23, ja sellaisilla tiloilla, joissa viljellyn maan ala oli 20 ha tai siitä alle, 10.52 tuntia. Suomen monilukuisilla pientiloilla tehdään siis yleensä pitempiä työpäiviä kuin suurtiloilla.

Eri kuntien kesken ja sen mukaan, kuinka pitkiä työpäiviä tehtiin tammikuun aikana 1920 tutkimuksenalaiset tilat jakaantuivat seuraavasti:

| Kunta — Kommun. | Työpäivän pituus tammikuussa, tuntia. Arbetsdagens längd i januari, timmar. | | | | | | | | | | | Tiloja yhteensä. Summa lägenheter. | |
|-------------------------------------|--|----|---|----|----|----|----|----|---|----|---|---|----|
| | 4 | 4½ | 5 | 5½ | 6 | 6½ | 7 | 7½ | 8 | 8½ | 9 | yllä 9 över | |
| Uudenmaan l. Nylands l. | | | | | | | | | | | | | |
| Pukkila | — | — | — | 1 | — | 2 | 2 | 6 | 1 | — | — | — | 12 |
| Sipoo — Sibbo | — | — | 1 | — | 2 | 11 | 8 | — | — | — | — | — | 22 |
| Vihti — Vichtis | — | — | — | — | — | — | 45 | — | — | — | — | — | 45 |
| Yhteensä — Summa | — | — | 1 | 1 | 2 | 13 | 55 | 6 | 1 | — | — | — | 79 |
| Ahvenanmaan l. Ålands l. | | | | | | | | | | | | | |
| Sund | — | — | — | — | 16 | — | 4 | 1 | 4 | — | — | — | 25 |

| Kunta — Kommun. | Työpäivän pituus tammikuussa, tuntia Arbetsdagens längd i januari, timmar | | | | | | | | | | | | Tiloja yhteensä Summa lägenheter. |
|---|--|----|---|----|----|----|----|----|----|----|---|---------------|--|
| | 4 | 4½ | 5 | 5½ | 6 | 6½ | 7 | 7½ | 8 | 8½ | 9 | yli 9 öyer | |
| Turun ja Porin l. Åbo och Björneborgs l. | | | | | | | | | | | | | |
| Jämijärvi | — | — | — | 2 | 4 | 5 | — | — | — | — | — | — | 11 |
| Kiikka | — | — | — | — | 3 | 2 | 19 | 4 | 1 | 1 | — | — | 30 |
| Laitila — Letala | — | — | — | — | — | 5 | 10 | 6 | 18 | 1 | 5 | 1 | 46 |
| Loimaa — Loimijoki | — | — | — | — | 9 | — | 10 | 1 | 2 | 2 | — | — | 24 |
| Perniö — Bjärnä | — | — | — | — | 1 | 1 | 22 | — | 4 | — | — | — | 28 |
| Raisio — Reso | — | — | — | — | 1 | — | 8 | 4 | 16 | 5 | — | — | 34 |
| Ulvila — Ulfsby | — | — | — | — | 1 | 4 | 20 | 3 | 3 | — | — | — | 31 |
| Yhteensä — Summa | — | — | — | 2 | 19 | 17 | 89 | 18 | 44 | 9 | 5 | 1 | 204 |
| Hämeen l. Tavastehus l. | | | | | | | | | | | | | |
| Janakkala | — | — | — | — | 1 | 4 | 12 | 4 | 4 | — | — | — | 25 |
| Jämsä | — | — | — | — | — | 2 | 16 | 16 | 6 | — | — | 1 | 41 |
| Kuru | — | — | 1 | 1 | 2 | — | 14 | 4 | 9 | — | — | — | 31 |
| Lempäälä | — | — | — | — | — | 17 | 9 | 11 | 4 | 1 | — | 1 | 43 |
| Tuulos | — | — | — | — | 3 | 2 | 13 | — | — | — | — | — | 18 |
| Yhteensä — Summa | — | — | 1 | 1 | 6 | 25 | 64 | 35 | 23 | 1 | — | 2 | 158 |
| Viipurin l. Viborgs l. | | | | | | | | | | | | | |
| Jaakkima — Jaakimvaara | — | — | — | — | 3 | 1 | 2 | 1 | — | — | — | — | 7 |
| Kirvu — Kirvus | — | — | — | — | — | — | 19 | 4 | 6 | 1 | 1 | — | 31 |
| Korpiselkä | 1 | — | 2 | — | 5 | 1 | 3 | — | — | — | — | — | 12 |
| Kymi — Kymmene | — | — | — | — | 6 | 2 | 23 | 1 | 8 | — | — | — | 40 |
| Lemi — Klemis | — | — | — | — | 5 | — | 1 | — | 33 | — | — | — | 39 |
| Viipurin mlk. — Viborgs lsk. .. | — | — | — | — | 1 | 2 | 28 | 6 | 11 | — | 1 | — | 49 |
| Yhteensä — Summa | 1 | — | 2 | — | 20 | 6 | 76 | 12 | 58 | 1 | 2 | — | 178 |
| Mikkelin l. S:t Michels l. | | | | | | | | | | | | | |
| Joroinen — Jorois | — | — | — | — | 3 | 12 | 12 | 1 | 4 | 3 | — | — | 35 |
| Joutsa | — | 2 | 3 | 4 | 6 | 5 | 5 | 2 | 2 | — | 3 | — | 32 |
| Kerimäki | — | — | — | — | 4 | 3 | 22 | 1 | 18 | 1 | — | 1 | 50 |
| Ristiina — Kristina | — | — | — | — | — | 3 | 22 | 5 | 9 | 2 | 1 | — | 42 |
| Yhteensä — Summa | — | 2 | 3 | 4 | 13 | 23 | 61 | 9 | 33 | 6 | 4 | 1 | 159 |
| Kuopion l. Kuopio l. | | | | | | | | | | | | | |
| Iisalmi — Idensalmi | 1 | — | — | 6 | 38 | 4 | 2 | 2 | 2 | — | 1 | — | 56 |
| Kontiolahti — Kontiolaks | — | — | — | — | 7 | 6 | 1 | 2 | 9 | 1 | — | — | 26 |
| Muuravesi | — | 6 | 6 | 12 | 10 | 10 | 4 | 1 | 6 | 1 | — | — | 56 |
| Nurmes | — | — | — | 3 | 1 | 4 | 5 | 10 | 3 | 3 | — | 4 | 33 |
| Rautalampi | — | — | 2 | 12 | 20 | 22 | 7 | 4 | 2 | 1 | — | — | 70 |
| Yhteensä — Summa | 1 | 6 | 8 | 33 | 76 | 46 | 19 | 19 | 22 | 6 | 1 | 4 | 241 |

| Kunta — Kommun. | Työpäivän pituus tammikuussa, tuntia Arbetsdagens längd i januari, timmar | | | | | | | | | | | Tiljoja yhteensä | |
|--|--|-----------|-----------|-----------|------------|------------|------------|------------|------------|-----------|-----------|---------------------|----------------------|
| | 4 | 4½ | 5 | 5½ | 6 | 6½ | 7 | 7½ | 8 | 8½ | 9 | yli 9 över | Summa lägenheter. |
| Vaasan l. Vasa l. | | | | | | | | | | | | | |
| Jalasjärvi | — | — | — | — | 16 | 75 | 34 | 6 | 2 | — | — | — | 133 |
| Karstula | — | — | 2 | 1 | 10 | 3 | 19 | 7 | 5 | — | — | — | 47 |
| Kälviä — Kelviä | — | — | 1 | — | 4 | — | 4 | — | 1 | — | — | — | 10 |
| Lapua — Lappo | — | — | — | — | — | 2 | 8 | 5 | 5 | 1 | — | — | 21 |
| Närpiö — Närpes | — | 4 | 27 | 15 | 76 | 1 | — | — | — | — | — | — | 123 |
| Pinttipudas | — | — | — | — | 10 | 6 | 4 | — | 3 | — | 1 | — | 24 |
| Veteli — Vetil | — | — | 2 | 3 | 20 | 13 | 15 | 4 | 10 | 1 | — | — | 68 |
| Yhteensä — Summa | — | 4 | 32 | 19 | 136 | 100 | 84 | 22 | 26 | 2 | 1 | — | 426 |
| Oulun l. Uleåborgs l. | | | | | | | | | | | | | |
| Hyrnsalmi | — | — | — | — | 3 | — | 5 | — | — | — | — | — | 8 |
| Nivala | — | — | — | — | 5 | — | 11 | — | 8 | — | — | — | 24 |
| Sotkamo | — | — | — | — | — | — | — | — | — | — | — | — | — |
| Utajärvi | — | — | 1 | — | 3 | 3 | 1 | — | 3 | — | — | — | 11 |
| Yhteensä — Summa | — | — | 1 | — | 11 | 3 | 17 | — | 11 | — | — | — | 43 |
| Koko maa — Hela landet | 2 | 12 | 48 | 60 | 299 | 233 | 469 | 122 | 222 | 25 | 13 | 8 | 1 513 |

Ylläoleva taulukko osoittaa, että tutkituista tiloista oli 66.1 % sellaisia, joilla työpäivä tammikuussa oli 6—7-tuntinen, 8.1 %:lla tiloista tehtiin alle 6 tunnin työpäiviä ja 25.8 %:lla yli 7 tunnin työpäiviä. Ne kunnat, joissa enemmällä kuin puolella tutkituista tiloista oli käytännössä 7 tuntia

pitempi työpäivä, olivat: Pukkila, Laitila, Raisio, Jämsä, Lempi, Nurmes ja Lapua. Kaikki yllämainitut kunnat paitsi Nurmes ja Lapua ovat 62 leveysasteen alapuolella, toisinaan eteläisessä osassa Suomea.

Läänittäin jakaantuivat tilat työpäivän pituuden mukaan seuraavasti:

| Lääni — Län | Työpäivän pituus, tuntia — Arbetsdagens längd, timmar | | | | | | | |
|---|---|------|---------------------|--------------------|-------------------------|-------|--------------------|--------------------|
| | heinäkuussa — 1 juli | | | | tammikuussa — 1 januari | | | |
| | alle — under 10 | 10 | yli — över 10 | Yhteensä Summa. | alle — under 6 | 6—7 | yli — över 7 | Yhteensä Summa. |
| Uudenmaan — Nylands | 12 | 55 | 15 | 82 | 2 | 70 | 7 | 79 |
| Ahvenanmaan — Ålands | 2 | 20 | 6 | 28 | — | 20 | 5 | 25 |
| Turun ja Porin — Åbo och Björne- borgs | 33 | 106 | 69 | 208 | 2 | 125 | 77 | 204 |
| Hämeen — Tavastehus | 33 | 81 | 45 | 159 | 2 | 95 | 61 | 158 |
| Viipurin — Viborgs | 28 | 99 | 63 | 190 | 3 | 102 | 73 | 178 |
| Mikkelin — St Michels | 13 | 73 | 74 | 160 | 9 | 97 | 53 | 159 |
| Kuopion — Kuopio | 50 | 82 | 116 | 248 | 48 | 141 | 52 | 241 |
| Vaasan — Vasa | 104 | 233 | 93 | 430 | 55 | 320 | 51 | 426 |
| Oulun — Uleåborgs | — | 27 | 67 | 94 | 1 | 31 | 11 | 43 |
| Yhteensä — Summa | 275 | 776 | 548 | 1 599 | 122 | 1 001 | 390 | 1 513 |
| Prosentteissa — I procent | 17.2 | 48.5 | 34.3 | 100.0 | 8.1 | 66.1 | 25.8 | 100.0 |

Niinkuin ylläolevasta taulukosta näkyy, tehdään heinäkuun aikana pitempiä kuin 10 tuntia kestäviä työpäiviä hyvin yleisesti Oulun ja Kuopion lääneissä. Myöskin Mikkelin läänissä on huomattavalla osalla tiloja käytännössä mainittu työaika. Tammikuulla tehdään yleisesti 6—7 tunnin työpäiviä. Turun ja Porin, Hämeen, Viipurin ja Mikkelin lääneissä on suurehko määrä tiloja, joilla työpäivän pituus mainittuna aikana on yli 7 tuntia.

Työpäivän alkaminen ja päättyminen.

Aikaisemmin oli melkein yleisesti tapana lähteä kesäaikana töihin anivarhain aamulla. Viime vuosina on töihinmeno-aika siirtynyt entiseen verrattuna myöhäisemmille tunneille. Sen mukaan, mihin aikaan eri tiloilla lähdettiin töihin ja palattiin töistä heinäkuun aikana 1920, tutkitut tilat jakaantuivat seuraavasti:

| Kunta — Kommun. | Työpäivä heinäkuussa — Arbetsdagen i juli | | | | | | | | | | | | | | | | | | |
|---|---|----|-------------------------------|----|-------------------------------|-----|-------------------------------|---|--------------------|-------------------------------------|---|-------------------------------|----|-------------------------------|----|-------------------------------|---|--------------------|-------------------------------------|
| | alkaa klo — börjar kl. | | | | | | | | | päättyy klo — slutar kl. | | | | | | | | | |
| | ennen 5 före 5 | 5 | 5 ¹ / ₂ | 6 | 6 ¹ / ₂ | 7 | 7 ¹ / ₂ | 8 | 8 jälk. after 8 | Tiloja yht. Summa lägenheter. | 5 | 5 ¹ / ₂ | 6 | 6 ¹ / ₂ | 7 | 7 ¹ / ₂ | 8 | 8 jälk. after 8 | Tiloja yht. Summa lägenheter. |
| Uudenmaan l. Nylands l. | | | | | | | | | | | | | | | | | | | |
| Itti — Iittis | — | — | — | — | — | — | — | — | — | — | — | — | — | — | — | — | — | — | — |
| Pukkila | — | — | — | 2 | — | 10 | 1 | — | 13 | — | — | 7 | 2 | 4 | — | — | — | — | 13 |
| Sipoo — Sibbo | — | — | — | 1 | — | 20 | 1 | 2 | 24 | — | — | 4 | 3 | 17 | — | — | — | — | 24 |
| Vihti — Vihtis | — | — | — | — | — | 45 | — | — | 45 | — | — | 3 | 41 | 1 | — | — | — | — | 45 |
| Yhteensä — Summa | — | — | — | 3 | — | 75 | 2 | 2 | 82 | — | — | 14 | 46 | 22 | — | — | — | — | 82 |
| Ahvenanmaan l. Ålands l. | | | | | | | | | | | | | | | | | | | |
| Sund | — | — | — | 3 | — | 23 | — | 1 | 28 | — | — | 5 | 1 | 17 | — | 4 | — | 1 | 28 |
| Turun ja Porin l. Åbo och Björneborgs l. | | | | | | | | | | | | | | | | | | | |
| Jämijärvi | — | — | — | 6 | 4 | 1 | — | — | 11 | — | — | — | — | 7 | 4 | — | — | — | 11 |
| Kiikka | — | — | — | 3 | 1 | 22 | 5 | — | 31 | — | — | 9 | 10 | 12 | — | — | — | — | 31 |
| Laitila — Letala | — | — | — | 46 | — | 2 | — | — | 48 | — | — | — | — | 35 | 10 | 1 | 2 | — | 48 |
| Loimaa — Loimijoki | — | — | — | — | — | 18 | 2 | 4 | 24 | — | — | 1 | 5 | 18 | — | — | — | — | 24 |
| Perniö — Bjärnä | — | — | — | — | — | 27 | — | 1 | 28 | — | — | 1 | — | 27 | — | — | — | — | 28 |
| Raisio — Reso | — | — | — | — | — | 34 | — | — | 34 | — | — | — | — | 1 | 33 | — | — | — | 34 |
| Ulvila — Ulfaby | — | — | — | — | — | 31 | 1 | — | 32 | 2 | 1 | 29 | — | — | — | — | — | — | 32 |
| Yhteensä — Summa | — | — | — | 55 | 5 | 135 | 8 | 5 | 208 | 2 | 1 | 40 | 16 | 132 | 14 | 1 | 2 | — | 208 |
| Hämeen l. Tavastehus l. | | | | | | | | | | | | | | | | | | | |
| Janakkala | — | — | — | — | — | 23 | 1 | 1 | 25 | — | — | 9 | 5 | 11 | — | — | — | — | 25 |
| Jämsä | — | — | — | 30 | 1 | 11 | — | — | 42 | — | — | 9 | 7 | 26 | — | — | — | — | 42 |
| Kuru | — | — | — | 19 | — | 10 | 2 | — | 31 | 1 | — | 20 | 2 | 8 | — | — | — | — | 31 |
| Lempäälä | — | — | — | 4 | 1 | 34 | 3 | 1 | 43 | — | — | 12 | 10 | 20 | — | 1 | — | — | 43 |
| Tuulos | — | — | — | 2 | — | 16 | — | — | 18 | — | — | — | 2 | 16 | — | — | — | — | 18 |
| Yhteensä — Summa | — | — | — | 55 | 2 | 94 | 6 | 2 | 159 | 1 | — | 50 | 26 | 81 | — | 1 | — | — | 159 |
| Viipurin l. Viborgs l. | | | | | | | | | | | | | | | | | | | |
| Jaakkima — Jaakimvaara | — | 3 | — | 10 | — | 2 | — | — | 15 | — | — | 3 | — | 6 | — | 6 | — | — | 15 |
| Kirvu — Kirvus | 1 | 14 | 2 | 13 | — | 1 | — | — | 31 | — | — | 2 | — | 4 | 2 | 19 | 4 | — | 31 |

| Kunta — Kommun. | Työpäivä heinäkuussa — Arbetsdagen i juli | | | | | | | | | | | | | | | | | | |
|---|---|------------|-----------|------------|-----------|------------|-----------|-----------|--------------------|--------------------------------------|--------------------------|--------------|------------|------------|-----------|------------|-----------|--------------------|--------------------------------------|
| | alkaa klo — börjar kl. | | | | | | | | | | päättyy klo — slutar kl. | | | | | | | | |
| | ennen 5 före 5 | 5 | 5½ | 6 | 6½ | 7 | 7½ | 8 | 8 jälk. efter 8 | Tiloja yht. Summa längenheter. | 5 | 5½ | 6 | 6½ | 7 | 7½ | 8 | 8 jälk. efter 8 | Tiloja yht. Summa längenheter. |
| Korpiselkä | — | 8 | 1 | 2 | — | 1 | — | — | 12 | — | — | 2 | — | 7 | — | 3 | — | 12 | |
| Kymi — Kymmene | — | — | — | 28 | 2 | 10 | 1 | — | 41 | 5 | — | 30 | — | 6 | — | — | — | 41 | |
| Lemi — Klemis | — | — | — | 38 | — | 1 | — | — | 39 | — | — | 1 | — | 4 | — | 34 | — | 39 | |
| Viipurin mlk. — Viborgs lsk. | — | — | — | 26 | 7 | 19 | — | — | 52 | — | 2 | 24 | 4 | 20 | — | 2 | — | 52 | |
| Yhteensä — Summa | 1 | 25 | 3 | 117 | 9 | 34 | 1 | — | 190 | 5 | 2 | 62 | 4 | 47 | 2 | 64 | 4 | 190 | |
| Mikkelin l. S:t Michels l. | | | | | | | | | | | | | | | | | | | |
| Joroinen — Jorois | — | 4 | 4 | 20 | — | 7 | — | — | 35 | — | — | 2 | 6 | 20 | 5 | 2 | — | 35 | |
| Joutsa | — | 10 | 7 | 11 | — | 4 | — | — | 32 | — | — | 4 | 3 | 21 | 3 | 1 | — | 32 | |
| Kerimäki | 2 | 18 | 2 | 26 | — | 5 | — | — | 53 | — | — | 5 | — | 16 | 1 | 31 | — | 53 | |
| Ristiina — Kristina | — | 5 | 13 | 24 | — | — | — | — | 42 | — | — | 1 | 22 | 2 | 17 | — | — | 42 | |
| Yhteensä — Summa | 2 | 37 | 26 | 81 | — | 16 | — | — | 162 | — | — | 11 | 10 | 79 | 11 | 51 | — | 162 | |
| Kuopion l. Kuopio l. | | | | | | | | | | | | | | | | | | | |
| Isalmi — Idensalmi | — | 13 | 31 | 12 | — | — | — | — | 56 | — | — | 2 | 1 | 43 | 8 | 2 | — | 56 | |
| Kontiolahdi — Kontiolaks . | — | 1 | 9 | 15 | — | 1 | — | — | 26 | — | — | 1 | 2 | 8 | 3 | 12 | — | 26 | |
| Muuruvesi | 1 | 32 | 9 | 17 | — | — | — | — | 59 | — | — | 7 | 3 | 43 | 4 | 2 | — | 59 | |
| Nurmes | — | 3 | 5 | 26 | 2 | 1 | — | — | 37 | — | — | 2 | 1 | 20 | 5 | 9 | — | 37 | |
| Rautalampi | — | 3 | 6 | 59 | — | 2 | — | — | 70 | — | — | 1 | 3 | 35 | 22 | 9 | — | 70 | |
| Yhteensä — Summa | 1 | 52 | 60 | 129 | 2 | 4 | — | — | 248 | — | — | 13 | 10 | 149 | 42 | 34 | — | 248 | |
| Vaasan l. Vasa l. | | | | | | | | | | | | | | | | | | | |
| Jalasjärvi | — | 1 | 2 | 19 | 8 | 98 | 5 | — | 133 | — | — | 59 | 5 | 66 | 1 | 2 | — | 133 | |
| Karstula | — | 6 | — | 32 | 5 | 5 | — | — | 48 | — | — | 4 | — | 16 | — | 28 | — | 48 | |
| Kälviä — Kelveä | — | — | — | — | — | 8 | 2 | — | 10 | — | — | 3 | 3 | 4 | — | — | — | 10 | |
| Lapua — Lappo | — | — | — | — | — | 16 | 1 | 4 | 21 | — | — | — | — | 18 | — | 3 | — | 21 | |
| Närpiö — Närpes | — | — | — | 6 | — | 103 | — | 14 | 123 | — | — | — | — | 99 | — | 23 | 1 | 123 | |
| Pihtipudas | — | 2 | — | 22 | 1 | — | — | — | 25 | — | — | 1 | — | 9 | 2 | 13 | — | 25 | |
| Veteli — Vetil | — | — | — | 1 | — | 20 | 7 | 41 | 70 | — | — | 5 | 2 | 42 | 2 | 17 | 2 | 70 | |
| Yhteensä — Summa | — | 9 | 2 | 80 | 14 | 250 | 13 | 61 | 430 | — | — | 72 | 10 | 254 | 5 | 86 | 3 | 430 | |
| Oulun l. Uleåborgs l. | | | | | | | | | | | | | | | | | | | |
| Hyrnsalmi | — | 8 | — | — | — | — | — | — | 8 | — | — | — | — | 1 | 1 | 6 | — | 8 | |
| Nivala | — | — | — | 13 | — | 11 | — | — | 24 | — | — | — | — | 17 | — | 7 | — | 24 | |
| Sotkamo | — | 7 | 1 | 42 | — | 1 | — | — | 51 | — | — | — | — | 7 | 1 | 42 | 1 | 51 | |
| Utajärvi | — | 4 | 1 | 6 | — | — | — | — | 11 | — | — | — | — | 5 | — | 6 | — | 11 | |
| Yhteensä — Summa | — | 19 | 2 | 61 | — | 12 | — | — | 94 | — | — | — | — | 30 | 2 | 61 | 1 | 94 | |
| Koko maa — Hela landet | 4 | 142 | 93 | 584 | 32 | 648 | 30 | 71 | 2 | 1 601 | 8 | 3 267 | 123 | 811 | 76 | 302 | 11 | 1 601 | |

Niinkuin ylläoleva taulukko osoittaa, ta-
pahtui töihinmeno 78.7 %:lla tutkituista ti-
loista klo 6—7:n aikaan aamulla. Ainoas-

taan 14.9 %:lla tiloista mentiin töihin ennen
klo 6:ta ja 6.4 %:lla klo 7 jälkeen. Työt
lopetettiin yleensä klo 6—7 aikaan illalla.

Ainoastaan 0.7 %:lla tutkituista tiloista lakkattiin töistä ennen klo 6:ta. Ne kunnat, joissa enemmällä kuin puolella tutkituista tiloista työnteko jatkui vielä klo 7 jälkeen illalla, olivat: Kirvu, Lemi, Kerimäki, Kontiolahti, Karstula, Pihtipudas, Hyrynsalmi, Sotkamo ja Utajärvi. Yllämainitut kunnat ovat enimmäkseen kaukana liikenneväylien

varsilta. Eräissä kaupunkien ja liikekeskusten lähellä olevissa kunnissa, kuten Ulvilassa, Kymissä ja Viipurin maalaiskunnassa, lopetettiin työt hyvin useilla tiloilla jo klo 6:lta tai sitä ennen.

Sen mukaan, mihin aikaan yllämainituilla tiloilla lähdettiin töihin ja palattiin töistä, ne ryhmittyvät lääneittäin seuraavasti:

| Lääni — Län. | Työpäivä heinäkuussa, tuntia — Arbetsdagar i juli, timmar | | | | | | | |
|--|---|-------|--------------------|-----------------------------------|--------------------------|-------|--------------------|-----------------------------------|
| | alkaa klo — börjar kl. | | | | päättyy klo — slutar kl. | | | |
| | ennen 6 före 6. | 6—7. | 7 jälkeen efter 7. | Tiloja yhteensä Summa lägenheter. | ennen 6 före 6. | 6—7. | 7 jälkeen efter 7. | Tiloja yhteensä Summa lägenheter. |
| Uudenmaan — Nylands | — | 78 | 4 | 82 | — | 82 | — | 82 |
| Ahvenanmaan — Ålands | — | 26 | 2 | 28 | — | 23 | 5 | 28 |
| Turun ja Porin — Åbo och Björneborgs | — | 195 | 13 | 208 | 3 | 188 | 17 | 208 |
| Hämeen — Tavastehus | — | 151 | 8 | 159 | 1 | 157 | 1 | 159 |
| Viipurin — Viborgs | 29 | 160 | 1 | 190 | 7 | 113 | 70 | 190 |
| Mikkelin — St Michels | 65 | 97 | — | 162 | — | 100 | 62 | 162 |
| Kuopion — Kuopio | 113 | 135 | — | 248 | — | 172 | 76 | 248 |
| Vaasan — Vasa | 11 | 344 | 75 | 430 | — | 336 | 94 | 430 |
| Oulun — Uleåborgs | 21 | 73 | — | 94 | — | 30 | 64 | 94 |
| Yhteensä — Summa | 239 | 1 259 | 103 | 1 601 | 11 | 1 201 | 389 | 1 601 |
| Prosentteissa — I procent | 14.9 | 78.7 | 6.4 | 100.0 | 0.7 | 75.0 | 24.3 | 100.0 |

Sellaisia tiloja, joilla ennen klo 6:ta lähdettiin töihin, oli ainoastaan Viipurin, Mikkelin, Kuopion, Vaasan ja Oulun lääneissä. Suhteellisesti enemmän tällaisia tiloja oli kumminkin Kuopion ja Mikkelin lääneissä. Hyvin yleistä on, että työnteko näissä 5 läänissä jatkuu vielä 7 jälkeen illalla. Muissa

lääneissä on työskentely mainitun ajan jälkeen verraten harvinaista.

Sen mukaan, mihin aikaan tutkituilla tiloilla lähdettiin töihin ja palattiin töistä tammikuun aikana 1920, ne jakaantuivat seuraavasti:

| Kunta — Kommun. | Työpäivä tammikuussa — Arbetsdagen i januari | | | | | | | | | | | | | | | | |
|-----------------------|--|---|----|----|----|---|--------------|-------------------------------|----------------|---|----|----|----|---|----|---|-------------------------------|
| | alkaa klo — börjar kl. | | | | | | | päättyy klo — slutar kl. | | | | | | | | | |
| | 6 6½ | 7 | 7½ | 8 | 8½ | 9 | yll 9 över 9 | Tiloja yht. Summa lägenheter. | ennen 3 före 3 | 3 | 3½ | 4 | 4½ | 5 | 5½ | 6 | Tiloja yht. Summa lägenheter. |
| Uudenmaan I. | | | | | | | | | | | | | | | | | |
| Nylands I. | | | | | | | | | | | | | | | | | |
| Iitti — Iittis | — | — | — | — | — | — | — | — | — | — | — | — | — | — | — | — | — |
| Pukkila | — | — | — | 5 | 7 | — | — | 12 | — | 1 | — | 6 | 4 | 1 | — | — | 12 |
| Sipoo — Sibbo | — | — | — | 1 | 19 | 1 | 1 | 22 | — | 1 | 6 | 15 | — | — | — | — | 22 |
| Vihti — Vichtis | — | — | — | 40 | 5 | — | — | 45 | — | — | 40 | 5 | — | — | — | — | 45 |
| Yhteensä — Summa | — | — | — | 46 | 31 | 1 | 1 | 79 | — | 2 | 46 | 26 | 4 | 1 | — | — | 79 |
| Ahvenanmaan I. | | | | | | | | | | | | | | | | | |
| Ålands I. | | | | | | | | | | | | | | | | | |
| Sund | — | — | 1 | 1 | 6 | 1 | 16 | 25 | — | — | 1 | 19 | 1 | 4 | — | — | 25 |

| Kunta — Kommun. | Työpäivä tammikuussa — Arbetsdagen i januari | | | | | | | | | | | | | | | | | |
|---|--|----------|-----------|-----------|------------|-----------|-----------|-----------------|------------------------------------|--------------------------|-----------|----------|------------|-----------|-----------|----------|-----------|------------------------------------|
| | alkaa klo — börjar kl. | | | | | | | | | päättyy klo — slutar kl. | | | | | | | | |
| | 6 | 6½ | 7 | 7½ | 8 | 8½ | 9 | yli 9 över 9 | Tuloja yht. Summa låggheter. | ennen 3 före 3 | 3 | 3½ | 4 | 4½ | 5 | 5½ | 6 | Tuloja yht. Summa låggheter. |
| Turun ja Porin l. Åbo och Björneborgs l. | | | | | | | | | | | | | | | | | | |
| Jämijärvi | | | | | 5 | 5 | | 1 | 11 | | | 2 | 9 | | | | | 11 |
| Kiikka | | | 1 | 4 | 20 | 2 | 3 | | 30 | | | | 21 | 7 | 2 | | | 30 |
| Laitila — Letala | 2 | | 7 | 3 | 27 | 3 | 4 | | 46 | | | | 15 | 6 | 20 | 3 | 2 | 46 |
| Loimaa — Loimijoki | | | 2 | 4 | 17 | | 1 | | 24 | | | 1 | 17 | 1 | 5 | | | 24 |
| Perniö — Bjärnä | | | | 25 | 1 | 1 | 1 | | 28 | | | | 22 | 2 | 4 | | | 28 |
| Raisio — Reso | | | 10 | 4 | 19 | | 1 | | 34 | | | | 4 | 4 | 18 | | 8 | 34 |
| Ulvila — Ulfsby | | | | 6 | 23 | 1 | 1 | | 31 | | | 2 | 22 | 7 | | | | 31 |
| Yhteensä — Summa | 2 | | 20 | 46 | 112 | 12 | 11 | 1 | 204 | | | 5 | 110 | 27 | 49 | 3 | 10 | 204 |
| Hämeen l. Tavastehus l. | | | | | | | | | | | | | | | | | | |
| Janakkala | | | 4 | 7 | 13 | | 1 | | 25 | | | 1 | 21 | 3 | | | | 25 |
| Jämsä | | | 2 | 8 | 32 | | | | 42 | | 1 | | 16 | 24 | | | 1 | 42 |
| Kuru | | | 3 | 4 | 21 | 1 | 2 | | 31 | | 4 | | 19 | 4 | 4 | | | 31 |
| Lempäälä | | | 5 | 13 | 25 | | | | 43 | | | | 33 | 8 | 1 | | 1 | 43 |
| Tuulos | | | | | 16 | 2 | | | 18 | | | 2 | 16 | | | | | 18 |
| Yhteensä — Summa | | | 14 | 32 | 107 | 3 | 3 | | 159 | | 5 | 3 | 105 | 39 | 5 | | 2 | 159 |
| Viipurin l. Viborgs l. | | | | | | | | | | | | | | | | | | |
| Jaakkima — Jaakimvaara | | | 3 | | 4 | | | | 7 | | 2 | 1 | 1 | | 3 | | | 7 |
| Kirvu — Kirvus | | | 8 | 4 | 19 | | | | 31 | | 1 | | 24 | 4 | 2 | | | 31 |
| Korpiselkä | 2 | | 3 | 1 | 1 | | 3 | 2 | 12 | 2 | 6 | | 2 | | 2 | | | 12 |
| Kymi — Kymmene | | | 5 | 5 | 27 | 3 | | | 40 | | 3 | 5 | 28 | 3 | 1 | | | 40 |
| Lemi — Klemis | | | | | 39 | | | | 39 | | 1 | | 4 | | 33 | | 1 | 39 |
| Viipurin mlk. — Viborgslsk. | 1 | | 11 | 2 | 35 | | | | 49 | | 1 | 1 | 40 | 1 | 6 | | | 49 |
| Yhteensä — Summa | 3 | | 30 | 12 | 125 | 3 | 3 | 2 | 178 | 2 | 14 | 7 | 99 | 8 | 47 | | 1 | 178 |
| Mikkelin l. St Michels l. | | | | | | | | | | | | | | | | | | |
| Joroinen — Jorois | | | 7 | 4 | 24 | | | | 35 | | 1 | 4 | 18 | 4 | 7 | | 1 | 35 |
| Joutsa | | | 5 | 1 | 8 | 2 | 15 | 1 | 32 | | 5 | 1 | 19 | 1 | 5 | | 1 | 32 |
| Kerimäki | | | 18 | 2 | 32 | | 1 | | 53 | 1 | 3 | 1 | 30 | | 17 | | 1 | 53 |
| Ristiina — Kristina | | | 10 | 1 | 31 | | | | 42 | | | 1 | 11 | 16 | 13 | | 1 | 42 |
| Yhteensä — Summa | | | 40 | 8 | 95 | 2 | 16 | 1 | 162 | 1 | 9 | 7 | 78 | 21 | 42 | | 4 | 162 |
| Kuopion l. Kuopio l. | | | | | | | | | | | | | | | | | | |
| Iisalmi — Idensalmi | 3 | | | | 2 | 4 | 47 | | 56 | | 1 | 1 | 44 | 4 | 3 | | 3 | 56 |
| Kontiolahti — Kontiolaks | | | 13 | 2 | 6 | 5 | | | 26 | | | 1 | 15 | 9 | 1 | | | 26 |
| Muuruvesi | | | 3 | 2 | 18 | 6 | 27 | | 56 | | 13 | 2 | 34 | 1 | 6 | | | 56 |
| Nurmes | | 1 | 5 | | 19 | 2 | 6 | | 33 | | 1 | | 4 | 2 | 18 | | 8 | 33 |
| Rautalampi | | | 3 | 4 | 35 | 20 | 8 | | 70 | | | | 62 | 3 | 4 | 1 | | 70 |
| Yhteensä — Summa | 3 | 1 | 24 | 8 | 80 | 37 | 88 | | 241 | | 15 | 4 | 159 | 19 | 32 | 1 | 11 | 241 |

| Kunta — Kommun. | Työpäivä tammikuussa — Arbetsdagen i januari | | | | | | | | | | | | | | | | | |
|------------------------------|--|---|-------------------------------|-----|-------------------------------|----|--------------|-------------------------------|--------------------------|-----|-------------------------------|-----|-------------------------------|-----|-------------------------------|-----|-------------------------------|-----|
| | alkaa klo — börjar kl. | | | | | | | | päättyy klo — slutar kl. | | | | | | | | | |
| | 6 6 ¹ / ₂ | 7 | 7 ¹ / ₂ | 8 | 8 ¹ / ₂ | 9 | yll 9 över 9 | Tiloja yht. Summa lägenheter. | ennen 8 före 8 | 3 | 3 ¹ / ₂ | 4 | 4 ¹ / ₂ | 5 | 5 ¹ / ₂ | 6 | Tiloja yht. Summa lägenheter. | |
| Vaasan l. Vasa l. | | | | | | | | | | | | | | | | | | |
| Jalasjärvi | — | — | 7 | 8 | 110 | 8 | — | 133 | — | — | — | 123 | 2 | 8 | — | — | 133 | |
| Karstula | — | — | 8 | 3 | 29 | 4 | 3 | 47 | — | 5 | 1 | 26 | 3 | 12 | — | — | 47 | |
| Kälviä — Kelviä | — | — | — | — | 2 | 2 | 6 | 10 | — | 2 | — | 3 | 1 | 3 | — | 1 | 10 | |
| Lapua — Lappo | — | — | 15 | 1 | 5 | — | — | 21 | — | — | 1 | 10 | — | 10 | — | — | 21 | |
| Närpiö — Närpes | — | — | — | — | — | — | 107 | 16 | — | — | 4 | 119 | — | — | — | — | 123 | |
| Pihtipudas | — | — | 4 | — | 16 | 1 | 3 | 24 | — | — | — | 18 | 1 | 5 | — | — | 24 | |
| Veteli — Vetil..... | — | — | — | — | 13 | 3 | 50 | 2 | — | 4 | — | 36 | 4 | 24 | — | — | 68 | |
| Yhteensä — Summa | — | — | 34 | 12 | 175 | 18 | 169 | 18 | — | 11 | 6 | 335 | 11 | 62 | — | 1 | 426 | |
| Oulun l. Uleåborgs l. | | | | | | | | | | | | | | | | | | |
| Hyrnsalmi | — | — | — | — | 7 | — | 1 | 8 | — | 3 | — | 4 | — | 1 | — | — | 8 | |
| Nivala | — | — | — | — | 24 | — | — | 24 | — | — | — | 14 | — | 10 | — | — | 24 | |
| Sotkamo | 1 | — | 2 | — | 15 | 2 | 31 | 51 | — | 1 | — | 40 | — | 8 | 1 | 1 | 51 | |
| Utajärvi..... | — | — | 1 | — | 3 | — | 7 | 11 | — | 1 | — | 7 | — | 2 | — | 1 | 11 | |
| Yhteensä — Summa | 1 | — | 3 | — | 49 | 2 | 39 | 94 | — | 5 | — | 65 | — | 21 | 1 | 2 | 94 | |
| Koko maa — Hela landet | 9 | 1 | 166 | 165 | 780 | 79 | 846 | 22 | 1 | 568 | 3 | 61 | 79 | 996 | 130 | 263 | 1 | 568 |

Niinkuin ylläolevat numerot osoittavat, mentiin tammikuulla töihin 49.7 %:lla eli noin puolella tutkituista tiloista klo 8 aikaan aamulla. Sellaisia tiloja, joilla töihin lähtö tapahtui aikaisemmin kuin klo 8, oli tutkituista tiloista 21.8 %. Huomattavalla osalla tiloja alkavat työt vasta klo ½ 9 tai sen jälkeen. Ne kunnat, joissa enemmistö tutkituista tiloista oli tällaisia, olivat seuraavat: Sund, Jämijärvi, Joutsa, Iisalmi, Muuruvesi, Kälviä, Närpiö, Veteli, Sotkamo

ja Utajärvi; siis yleensä kaukama liikekeskuksesta olevia kuntia. Työt lopetettiin talvella useimmilla tiloilla klo 4—5:n aikaan ilta puolella. Ainoastaan pienehkö määrä tutkituista tiloista oli sellaisia, joilla työt loppuivat ennen mainittua aikaa tai jatkuivat tämän jälkeen.

Millä tavalla mainitut tilat ryhmittivät eri läänien kesken, osoittaa seuraava taulukko:

| Lääni — Län. | Työpäivä tammikuussa — Arbetsdagen i januari | | | | | | | |
|--------------------------------------|--|------|----------------------|-----------------|--------------------------|------|----------------------|-----------------|
| | alkaa klo — börjar kl. | | | | päättyy klo — slutar kl. | | | |
| | ennen 8 före 8 | 8 | 8 jäl-keen, efter 8. | Yhteensä Summa. | ennen 4 före 4 | 4 | 4 jäl-keen, efter 4. | Yhteensä Summa. |
| Uudenmaan — Nylands | 46 | 31 | 2 | 79 | 48 | 26 | 5 | 79 |
| Ahvenanmaan — Ålands | 2 | 6 | 17 | 25 | 1 | 19 | 5 | 25 |
| Turun ja Porin — Åbo och Björneborgs | 68 | 112 | 24 | 204 | 5 | 110 | 89 | 204 |
| Hämeen — Tavastehus | 46 | 107 | 6 | 159 | 8 | 105 | 46 | 159 |
| Viipurin — Viborgs | 45 | 125 | 8 | 178 | 23 | 99 | 56 | 178 |
| Mikkelin — St Michels | 48 | 95 | 19 | 162 | 17 | 78 | 67 | 162 |
| Kuopion — Kuopio | 36 | 80 | 125 | 241 | 19 | 159 | 63 | 241 |
| Vaasan — Vasa | 46 | 175 | 205 | 426 | 17 | 335 | 74 | 426 |
| Oulun — Uleåborgs | 4 | 49 | 41 | 94 | 5 | 65 | 24 | 94 |
| Yhteensä — Summa | 341 | 780 | 447 | 1 568 | 143 | 996 | 429 | 1 568 |
| Prosentteissa — I procent | 21.8 | 49.7 | 28.5 | 100.0 | 9.1 | 63.5 | 27.4 | 100.0 |

Niinkuin taulukosta näkyy, aloitetaan työt aamupäivällä verraten suurella määrällä tiloja Ahvenanmaan, Kuopion, Vaasan ja Oulun lääneissä myöhemmin kuin klo 8:ltä.

Useissa lääneissä — varsinkin Turun ja Porin ja Mikkelin — tehdään työtä hyvin yleisesti tammikuulla vielä klo 4:n jälkeen illalla.

| Kunta — Kommun. | Ruokailuaikojen luku ja pituus | | | | | | | | | | |
|---|-----------------------------------|----|----|-----------------|--|----|----|----|----|---|-----------------|
| | heinäkuun aikana — under juli | | | | | | | | | | |
| | 1 ruokailuaika — 1 måltidsrast | | | | 2 ruokailuaikaa yhteensä — 2 måltidsraster, tillsammans | | | | | | |
| | 1 | 1½ | 2 | yli — över 2 | 1½ | 2 | 2½ | 3 | 3½ | 4 | yli — över 4 |
| Uudenmaan l. Nylands l. | | | | | | | | | | | |
| Pukkila | — | 9 | 2 | — | — | 1 | — | 1 | — | — | — |
| Sipoo — Sibbo | 1 | 16 | 6 | — | — | — | 1 | — | — | — | — |
| Vihti — Vichtis | 3 | 41 | — | — | 1 | — | — | — | — | — | — |
| Yhteensä — Summa | 4 | 66 | 8 | — | 1 | 1 | 1 | 1 | — | — | — |
| Ahvenanmaan l. Ålands l. | | | | | | | | | | | |
| Sund | 2 | 1 | — | — | 2 | 23 | — | — | — | — | — |
| Turun ja Porin l. Åbo och Björneborgs l. | | | | | | | | | | | |
| Jämijärvi | — | — | — | — | — | — | 6 | 5 | — | — | — |
| Kiikka | 6 | 17 | 3 | — | — | 1 | 3 | 1 | — | — | — |
| Laitila — Letala | — | — | 1 | — | — | 47 | — | — | — | — | — |
| Loimaa | 3 | 5 | 15 | — | — | 1 | — | — | — | — | — |
| Perniö — Bjärnä | — | — | 28 | — | — | — | — | — | — | — | — |
| Raisio — Reso | — | 10 | 24 | — | — | — | — | — | — | — | — |
| Ulvila — Ulfsby | 17 | 13 | 2 | — | — | — | — | — | — | — | — |
| Yhteensä — Summa | 26 | 45 | 73 | — | — | 49 | 9 | 6 | — | — | — |
| Hämeen l. Tavastehus l. | | | | | | | | | | | |
| Janakkala | 1 | 10 | 14 | — | — | — | — | — | — | — | — |
| Jämsä | 3 | 6 | 1 | — | — | 7 | 12 | 11 | 1 | 1 | — |
| Kuru | 5 | 5 | — | — | — | 16 | 1 | 3 | — | 1 | — |
| Lempäälä | 11 | 26 | 2 | — | — | 2 | 2 | — | — | — | — |
| Tuulos | — | 8 | 8 | — | — | 1 | — | 1 | — | — | — |
| Yhteensä — Summa | 20 | 55 | 25 | — | — | 26 | 15 | 15 | 1 | 2 | — |
| Vilpurin l. Viborgs l. | | | | | | | | | | | |
| Jaakkima — Jaakimvaara | — | 1 | — | — | — | 1 | 1 | 6 | 3 | 3 | — |
| Kirvu — Kirvus | — | — | 2 | — | — | 11 | 2 | 11 | 1 | 4 | — |
| Korpiselkä | — | — | — | — | — | — | — | 7 | 1 | 4 | — |

Ruokailu- ja lepoajat.

Työpäivän alkamis- ja päättymisaika on suuresti riippuvainen siitä, kuinka monta

ruokailu- ja lepoaikaa on päivittäin ja miten paljon aikaa näihin käytetään. Allaolevassa taulukossa on tutkitut tilat jaettu ylläolevia näkökohtia silmälläpitäen:

| tuntia — Måltidsrasternas antal och längd, timmar | | | | | | | | | | | | | | |
|---|--------------------|--------------------------|-----------------------------------|----|-------|---|---|--|---|-------|---|-------|---|---------------------------------------|
| Tiljoja yhteensä Summa lägenheter. | Ingen måltidsrast. | Ei yhtään ruokailuaikaa. | tammikuun aikana — under januari. | | | | | | | | | | | Tiljoja yhteensä Summa lägenheter. |
| | | | 1 ruokailuaika — 1 måltidsrast. | | | | | 2 ruokailuaikaa yhteensä — 2 måltidsraster, tillsammans. | | | | | | |
| | | | 1/2 | 1 | 1 1/2 | 2 | 1 | 1 1/2 | 2 | 2 1/2 | 3 | 3 1/2 | 4 | |
| 13 | — | — | 6 | 6 | — | — | — | — | — | — | — | — | — | 12 |
| 24 | — | — | 13 | 9 | — | — | — | — | — | — | — | — | — | 22 |
| 45 | — | — | 45 | — | — | — | — | — | — | — | — | — | — | 45 |
| 82 | — | — | 64 | 15 | — | — | — | — | — | — | — | — | — | 79 |
| 28 | — | — | 24 | — | — | — | 1 | — | — | — | — | — | — | 25 |
| 11 | 1 | — | 1 | 7 | 2 | — | — | — | — | — | — | — | — | 11 |
| 31 | — | — | 23 | 6 | 1 | — | — | — | — | — | — | — | — | 30 |
| 48 | — | 9 | 27 | — | 3 | — | — | 7 | — | — | — | — | — | 46 |
| 24 | — | — | 12 | 1 | 11 | — | — | — | — | — | — | — | — | 24 |
| 28 | — | — | 1 | 27 | — | — | — | — | — | — | — | — | — | 28 |
| 34 | — | — | 5 | 13 | 16 | — | — | — | — | — | — | — | — | 34 |
| 32 | — | — | 26 | 5 | — | — | — | — | — | — | — | — | — | 31 |
| 208 | 1 | 9 | 95 | 59 | 33 | — | — | 7 | — | — | — | — | — | 204 |
| 25 | — | — | 18 | 5 | 2 | — | — | — | — | — | — | — | — | 25 |
| 42 | 1 | — | 33 | 8 | — | — | — | — | — | — | — | — | — | 42 |
| 31 | 1 | — | 30 | — | — | — | — | — | — | — | — | — | — | 31 |
| 43 | — | — | 17 | 25 | 1 | — | — | — | — | — | — | — | — | 43 |
| 18 | — | — | 15 | 2 | 1 | — | — | — | — | — | — | — | — | 18 |
| 159 | 2 | — | 113 | 40 | 4 | — | — | — | — | — | — | — | — | 159 |
| 15 | — | — | 2 | 2 | 1 | — | — | — | 1 | — | — | — | 1 | 7 |
| 31 | — | — | 28 | 3 | — | — | — | — | — | — | — | — | — | 31 |
| 12 | 3 | — | 2 | — | 5 | — | — | — | — | — | 1 | — | 1 | 12 |

| Kunta — Kommun. | Ruokailuaikojen luku ja pituus | | | | | | | | | | |
|---|------------------------------------|------------|------------|-----------------|---|------------|-----------|------------|-----------|------------|-----------------|
| | heinäkuun aikana. — under juli. | | | | | | | | | | |
| | 1 ruokailuaika — 1 måltidaster. | | | | 2 ruokailuaikaa yhteensä — 2 måltidaster, tillsammans. | | | | | | |
| | 1 | 1½ | 2 | yll — över 2 | 1½ | 2 | 2½ | 3 | 3½ | 4 | yll — över 4 |
| Kymi — Kymmene | 9 | 12 | 3 | — | — | 16 | 1 | — | — | — | — |
| Lemi — Klemis | — | — | — | — | — | — | — | — | — | 39 | — |
| Viipurin mlk. — Viborgs lsk. | 6 | 14 | 3 | — | — | 11 | 11 | 6 | 1 | — | — |
| Yhteensä — Summa | 15 | 27 | 8 | — | — | 39 | 15 | 30 | 6 | 50 | — |
| Mikkelin l. S:t Michels l. | | | | | | | | | | | |
| Joroinen — Jorois | — | 6 | — | 1 | — | 1 | — | 24 | — | 3 | — |
| Joutsa | 1 | 2 | — | — | — | 4 | 5 | 11 | 3 | 6 | — |
| Kerimäki | — | 2 | 3 | — | — | 2 | 1 | 13 | 1 | 27 | 2 |
| Ristiina — Kristina | — | — | — | — | — | 1 | 10 | 15 | 3 | 13 | — |
| Yhteensä — Summa | 1 | 10 | 3 | 1 | — | 8 | 16 | 63 | 7 | 49 | 2 |
| Kuopion l. Kuopio l. | | | | | | | | | | | |
| Iisalmi — Idensalmi | — | — | — | — | — | 2 | 2 | 47 | — | 5 | — |
| Kontiolahti — Kontiolaks | — | 1 | — | — | — | — | 2 | 19 | 2 | 2 | — |
| Muuruvesi | — | — | — | — | — | 3 | 1 | 40 | 1 | 14 | — |
| Nurmes | 1 | 3 | — | — | — | 2 | 4 | 20 | 1 | 6 | — |
| Rautalampi | — | 1 | — | — | — | — | 2 | 18 | 21 | 28 | — |
| Yhteensä — Summa | 1 | 5 | — | — | — | 7 | 11 | 144 | 25 | 55 | — |
| Vaasan l. Vasa l. | | | | | | | | | | | |
| Jalasjärvi | 1 | 72 | 38 | — | — | 1 | 12 | 9 | — | — | — |
| Karstula | — | — | 1 | — | — | — | 12 | 22 | 7 | 6 | — |
| Kälviä — Kelviä | 2 | — | 2 | — | 1 | 4 | — | 1 | — | — | — |
| Lapua — Lappo | — | — | 21 | — | — | — | — | — | — | — | — |
| Närpiö — Närpes | — | — | 5 | — | — | 105 | — | 13 | — | — | — |
| Pihtipudas | — | — | — | — | — | 1 | — | 11 | — | 13 | — |
| Veteli — Vetil | 19 | 10 | 41 | — | — | — | — | — | — | — | — |
| Yhteensä — Summa | 22 | 82 | 108 | — | 1 | 111 | 24 | 56 | 7 | 19 | — |
| Oulun l. Uleåborgs l. | | | | | | | | | | | |
| Hyrnsalmi | — | — | — | — | — | — | — | 3 | — | 5 | — |
| Nivala | — | — | 9 | — | — | 1 | 2 | 12 | — | — | — |
| Sotkamo | — | — | 1 | — | — | 3 | 3 | 40 | 2 | 2 | — |
| Utajärvi | — | — | — | — | — | 3 | — | 4 | 1 | 3 | — |
| Yhteensä — Summa | — | — | 10 | — | — | 7 | 5 | 59 | 3 | 10 | — |
| Koko maa — Hela landet | 91 | 291 | 285 | 1 | 4 | 271 | 96 | 374 | 49 | 185 | 2 |

tuntia — Måltidsrasternas antal och längd, timmar

| Tiljoja yhteensä Summa lägenheter. | Ei yhtään ruo- kailu- aika Ingen måltids- rast. | tammikuun aikana — under januari. | | | | | | | | | | | Tiljoja yhteensä Summa lägenheter. | |
|---|--|-----------------------------------|-----|-------|-----|---|--|---|-------|---|-------|---|---|------|
| | | 1 ruokailu-aika — 1 måltidsrast. | | | | | 2 ruokailu-aikaa yhteensä — 2 måltids- raster, tillsammans. | | | | | | | |
| | | 1/2 | 1 | 1 1/2 | 2 | 1 | 1 1/2 | 2 | 2 1/2 | 3 | 3 1/2 | 4 | | |
| 41 | — | — | 37 | 3 | — | — | — | — | — | — | — | — | — | 40 |
| 39 | — | — | 33 | — | 6 | — | — | — | — | — | — | — | — | 39 |
| 52 | — | 2 | 36 | 8 | 3 | — | — | — | — | — | — | — | — | 49 |
| 190 | 3 | 2 | 138 | 16 | 15 | — | — | — | 1 | 1 | — | — | 2 | 178 |
| 35 | — | — | 7 | 22 | 6 | — | — | — | — | — | — | — | — | 35 |
| 32 | 1 | — | 16 | 15 | — | — | — | — | — | — | — | — | — | 32 |
| 51 | — | 1 | 26 | 8 | 15 | — | — | — | — | — | — | — | — | 50 |
| 42 | — | — | 13 | 22 | 7 | — | — | — | — | — | — | — | — | 42 |
| 160 | 1 | 1 | 62 | 67 | 28 | — | — | — | — | — | — | — | — | 159 |
| 56 | — | 1 | 41 | 10 | 1 | — | — | — | — | 1 | — | — | 2 | 56 |
| 26 | — | — | 24 | 1 | — | — | — | — | 1 | — | — | — | — | 26 |
| 59 | 1 | — | 20 | 31 | 4 | — | — | — | — | — | — | — | — | 56 |
| 37 | — | — | 4 | 23 | 5 | — | — | — | — | 1 | — | — | — | 33 |
| 70 | — | 1 | 9 | 36 | 24 | — | — | — | — | — | — | — | — | 70 |
| 248 | 1 | 2 | 98 | 101 | 34 | — | — | — | 1 | 2 | — | — | 2 | 241 |
| 133 | — | — | 26 | 86 | 20 | — | — | — | 1 | — | — | — | — | 133 |
| 48 | — | 1 | 18 | 13 | 15 | — | — | — | — | — | — | — | — | 47 |
| 10 | 1 | 1 | 5 | — | 2 | — | — | — | 1 | — | — | — | — | 10 |
| 21 | — | — | — | 8 | 13 | — | — | — | — | — | — | — | — | 21 |
| 123 | 1 | — | 91 | — | 31 | — | — | — | — | — | — | — | — | 123 |
| 25 | — | — | 8 | 5 | 10 | — | — | — | — | 1 | — | — | — | 24 |
| 70 | — | 23 | 45 | — | — | — | — | — | — | — | — | — | — | 68 |
| 430 | 2 | 25 | 193 | 112 | 91 | — | — | — | 1 | 2 | — | — | — | 426 |
| 8 | — | — | 8 | — | — | — | — | — | — | — | — | — | — | 8 |
| 24 | — | — | 17 | — | 7 | — | — | — | — | — | — | — | — | 24 |
| 51 | 1 | — | 34 | 2 | 12 | — | — | — | 1 | — | — | — | — | 51 |
| 11 | — | 4 | 6 | — | 2 | — | — | — | — | — | — | — | — | 11 |
| 94 | 1 | 4 | 65 | 2 | 21 | — | — | — | 1 | — | — | — | — | 94 |
| 1599 | 11 | 43 | 852 | 412 | 226 | — | — | — | 1 | 9 | 4 | 3 | — | 1565 |

| L ä ä n — L ä n . | Supistelma ruokailuajkojen luvusta Sammandrag av antalet måltidsraster | | | | | | |
|--|---|------|--|---|-------|-----|--|
| | Heinäkuun aikana I juli | | | Tammikuun aikana I januari | | | |
| | 1 | 2 | Tiloja yhteensä Summa lägenheter. | El yhtään ruokailu- aikaa Ingen måltidsrast. | 1 | 2 | Tiloja yhteensä Summa lägenheter. |
| Uudenmaan — Nylands | 78 | 4 | 82 | — | 79 | — | 79 |
| Ahvonanmaan — Ålands | 3 | 25 | 28 | — | 24 | 1 | 25 |
| Turun ja Porin — Åbo och Björneborgs | 144 | 64 | 208 | 1 | 196 | 7 | 204 |
| Hämeen — Tavastehus | 100 | 59 | 159 | 2 | 156 | 1 | 159 |
| Viipurin — Viborgs | 50 | 140 | 190 | 3 | 171 | 4 | 178 |
| Mikkelin — S:t Michels | 15 | 145 | 160 | 1 | 158 | — | 159 |
| Kuopion — Kuopio | 6 | 242 | 248 | 1 | 235 | 5 | 241 |
| Vaasan — Vasa | 212 | 218 | 430 | 2 | 421 | 3 | 426 |
| Oulun — Uleåborgs | 10 | 84 | 94 | 1 | 92 | 1 | 94 |
| Yhteensä — Summa | 618 | 981 | 1 599 | 11 | 1 532 | 22 | 1 565 |
| Prosentissa — I procent | 38.6 | 61.4 | 100.0 | 0.7 | 97.9 | 1.4 | 100.0 |

Talvella keskeyttää työn, niinkuin ylläolevat taulukot osoittavat, melkein kaikilla tutkituilla tiloilla ainoastaan yksi ruokailu- ja lepoaika. 38.6 %:lla tutkituista tiloista oli myös kesällä ainoastaan yksi ruokailu- ja lepoaika. Viime mainittuun ryhmään kuuluvia tiloja oli suhteellisesti enimmän Uudenmaan, Turun ja Porin ja Hämeen lääneissä. Näissä lääneissä on ainoastaan kauempina rautatiestä ja liikekeskuksista olevissa kunnissa, kuten Jämijärvellä, Laitilassa, Jämsässä ja Kurussa, käytännössä kolmijaksoinen työpäivä kesällä. Viipurin läänissä on lähellä Kotkan kaupunkia olevassa Kymin kunnassa useimmilla tutkituista tiloista kaksijaksoinen työpäivä ja niinkään useilla tiloilla Viipurin maalaiskunnassa. Vaasan läänissä kuuluvat Jalasjärvi, Lapua ja Veteli myös viime mainittuun ryhmään. Ahvenanmaan, Mikkelin, Kuopion ja Oulun lääneissä on melkein kaikkialla käytännössä kolmijaksoinen työpäivä.

Se seikka, että kaupungeissa ja yleensä liikekeskuksissa on työpäivä kaksijaksoinen, näyttää vaikuttaneen myös näitä ympäröivän

maaseudun työoloihin. Kaksijaksoisesta työpäivästä on etua maataloustyömiehille sikäli, että hänelle jää aamuin ja illoin enemmän vapaa-aikaa. Työnantajan kannalta on myös suotavaa, että työnteko keskittyy päivittäin kahdeksi jaksoksi. Täten päästään siitä ajanhukasta, jonka töiden keskeyttäminen kahtena eri ruokailuajana tavallisesti tuo mukanaan.

Kaksijaksoisen työaikajärjestelmän vallitessa oli ruokailuajan pituus heinäkuussa useimmilla tiloilla 1½—2 tuntia. Tiloilla, missä työpäivä oli kolmijaksoinen, oli ruokailuajkojen pituus useimmiten 2—3 tuntia.

Tammikuussa oli enemmällä kuin puolella tutkituista tiloista ruokailuajan pituus 1 tunti.

Työaika lauantaisin.

Työpäivän päättymisestä lauantaisin on tietoja ainoastaan 23 kunnasta ja 864 tilalta. Mihin aikaan työpäivä päättyi mainituilla tiloilla lauantaisin, osoittaa seuraavalla sivulla oleva taulukko.

| Kunta — Kommun. | Työpäivä päättyi lauantaisin — Arbetsdagen slutade på lördagarna | | | | |
|---|--|---|---|---|-------------------------------------|
| | Samaan aikaan kuin muina viikon päivinä. Vid samma tid som under andra veckodagar. | 1, 2 tuntia aikaisemmin 1/2 timme tidigare. | 1, 2 tuntia aikaisemmin 1 timme tidigare. | Enemmän kuin tuntia aikaisemmin. Mer än 1 timme tidigare. | Tiltoja yhteensä. Summa lägenheter. |
| Uudenmaan l. — Nylands l. | | | | | |
| Iitti — Iittis | 20 | — | 30 | 6 | 56 |
| Pukkila | 10 | — | 3 | 1 | 14 |
| Sipoo — Sibbo | 3 | — | 18 | — | 21 |
| Vihti — Vichtis | 40 | — | 2 | — | 42 |
| Yhteensä — Summa | 73 | — | 53 | 7 | 133 |
| Turun ja Porin l. — Åbo och Björneborgs l. | | | | | |
| Kiikka | 30 | — | 1 | — | 31 |
| Laitila — Letala | 37 | 6 | 3 | 1 | 47 |
| Loimaa — Loimijoki | 11 | 3 | 8 | 1 | 23 |
| Perniö — Bjärnä | 25 | — | — | — | 25 |
| Ulvila — Ulfsby | 19 | — | 13 | — | 32 |
| Yhteensä — Summa | 122 | 9 | 25 | 2 | 158 |
| Hämeen l. — Tavastehus l. | | | | | |
| Janakkala | 16 | — | 8 | — | 24 |
| Jämsä | 38 | 1 | 6 | — | 45 |
| Yhteensä — Summa | 54 | 1 | 14 | — | 69 |
| Mikkelin l. — S:t Michels l. | | | | | |
| Joroinen — Jorois | 8 | 2 | 19 | 6 | 35 |
| Joutsa | 14 | 1 | 8 | 16 | 39 |
| Kerinäki | 23 | 1 | 10 | 14 | 48 |
| Ristiina — Kristina | 21 | 2 | 18 | 1 | 42 |
| Yhteensä — Summa | 66 | 6 | 55 | 37 | 164 |
| Kuopion l. — Kuopio l. | | | | | |
| Iisalmi — Idensalmi | 4 | 34 | 15 | 4 | 57 |
| Kontiolahti — Kontiolaks | 2 | 3 | 10 | 11 | 26 |
| Muuruvesi | 17 | 4 | 37 | 7 | 65 |
| Rautalampi | 34 | 10 | 9 | 10 | 63 |
| Yhteensä — Summa | 57 | 51 | 71 | 32 | 211 |
| Vaasan l. — Vasa l. | | | | | |
| Karstula | 7 | — | 8 | 10 | 25 |
| Kälviä — Kelviä | — | 3 | 7 | 3 | 13 |
| Lapua — Lappo | — | — | — | 21 | 21 |
| Veteli — Vetil | 65 | — | 1 | 4 | 70 |
| Yhteensä — Summa | 72 | 3 | 16 | 38 | 129 |
| Koko maa — Hela landet | 444 | 70 | 234 | 116 | 864 |

Ylläolevaan tiedusteluun on saatu vastauksia suhteellisesti paljoo vähemmältä määrältä tiloja kuin muihin edellä esitettyihin kysymyksiin. Luultavaa on, että ne tilat, joilla on lauantaisin käytännössä lyhyempi työaika kuin muina päivinä, esiintyvät tiedustelussa suhteellisesti runsaslukuisempina. Joka tapauksessa osoittavat edellämaitut numerot, että lyhyempi työpäivä lauantaisin ei ole tullut samassa määrin käy-

täntöön Suomen maataloudessa kuin esim. teollisuudessa. Vähän enemmän kuin puolella tutkituista tiloista, 51.4 %:lla, tehtiin työtä lauantaisin sama tuntiluku kuin muinakin viikon päivinä. Niillä tiloilla, missä taas lauantaisin oli työpäivä lyhyempi, koski lyhennys pääasiallisesti vain 1 tuntia. Ainoastaan pienellä määrällä tiloja lopetettiin työt lauantaisin kahta tai useampaa tuntia aikaisemmin kuin muina viikon päivinä.

IV. Palkkaus.

Ammattioppinen työväki.

Ammattioppinen maataloustyöväki on melkein yksinomaan vuosipalkalla ja saa huomattavassa määrässä palkkansa luontoisetuina.

Allamainituista omassa ruoassa olevista työntekijöistä sai seuraava prosenttimäärä luontoisetuina tässä mainittuja tuotteita.

| | Asunto — Bostad. | Pottopuut Brännved. | Valustus — Lyse. | Vehniä — Vete. | Rukkiita — Råg. | Ohra — Korn. | Kaurjoja — Havre. | Hernettä — Arter. | Perunolia Potäter. | Silakotia Strömming. | Volta — Smör. | Naudanlihaa Nökött. | Sianlihaa — Fläsk. | Suola — Salt. | Oskummad mjoik. | Kokomaikoa | Kuorittua maitoa Skummad mjoik. | Oika — Halm. | Helnä — Hö. | Perunamaia Potätsland. | Kankea Skoplagg. | Taidunnaista Betsmark. |
|---|------------------|------------------------|------------------|----------------|-----------------|--------------|-------------------|-------------------|-----------------------|-------------------------|---------------|------------------------|--------------------|---------------|-----------------|------------|------------------------------------|--------------|-------------|---------------------------|---------------------|---------------------------|
| Mieskarjakot — Manliga kreatursskötare | 100.0 | 85.7 | 57.1 | 28.6 | 85.7 | 57.1 | 57.1 | 71.4 | 28.6 | — | — | — | 57.1 | 100.0 | 14.3 | — | — | 100.0 | — | 28.6 | — | — |
| Naiskarjakot — Kvinnliga kreatursskötare | 100.0 | 100.0 | 100.0 | 5.6 | 61.1 | 33.3 | 38.9 | 33.3 | 55.6 | 16.7 | — | 11.1 | 11.1 | 22.2 | 72.2 | 5.6 | — | — | 27.8 | — | 5.6 | — |
| Työnjohtajat ja pehtorit — Arbetsledare och inspektorer | 66.7 | 66.7 | 47.6 | 23.8 | 71.4 | 38.1 | 47.6 | 33.3 | 23.8 | 14.3 | 23.8 | — | 4.8 | 23.8 | 57.1 | 19.0 | 4.8 | 9.5 | 66.7 | 19.0 | 14.3 | — |
| Voudit — Fogdar | 93.8 | 93.8 | 25.0 | 43.8 | 93.8 | 68.8 | 81.3 | 68.8 | 62.5 | 43.8 | 18.8 | 6.3 | — | 68.8 | 75.0 | 6.3 | 18.8 | 18.8 | 87.5 | 25.0 | 25.0 | — |

Luontoisetujen määrä oli kutakin työntekijää kohden, joka näistä tuli osalliseksi, keskimäärin seuraava:

| | Pottopuut Brännved. | Vehniä Vete. | Rukkiita Råg. | Ohra — Korn. | Kaurjoja Havre. | Hernettä Arter. | Perunolia Potäter. | Silakotia Strömming. | Volta — Smör. | Naudanlihaa Nökött. | Sianlihaa Fläsk. | Suola — Salt. | Oskummad mjoik. | Kokomaikoa | Kuorittua maitoa Skummad mjoik. | Oika — Halm. | Helnä — Hö. | Perunamaia Potätsland. | Kankea Skoplagg. |
|---|------------------------|-----------------|------------------|--------------|--------------------|--------------------|-----------------------|-------------------------|---------------|------------------------|---------------------|---------------|-----------------|------------|------------------------------------|--------------|-------------|---------------------------|---------------------|
| | m ³ | kg. | kg. | kg. | kg. | l. | l. | kg. | kg. | kg. | kg. | l. | l. | l. | kg. | kg. | kg. | kg. | pari |
| Mieskarjakot — Manliga kreatursskötare | 25.3 | 37.5 | 523.7 | 85.0 | 113.5 | 33.0 | 620.0 | 30.0 | — | — | — | 38.8 | 1 303.6 | 365.0 | — | — | — | 10.7 | 1 |
| Naiskarjakot — Kvinnliga kreatursskötare | — | 20.0 | 192.8 | 52.7 | 48.0 | 21.8 | 455.0 | 25.0 | — | 15.0 | 8.1 | 16.5 | 631.7 | 365.0 | — | — | — | 4.6 | 2 |
| Työnjohtajat ja pehtorit — Arbetsledare och inspektorer | 23.1 | 66.2 | 486.3 | 101.3 | 150.6 | 57.9 | 520.0 | 30.0 | 24.4 | — | 25.0 | 31.0 | 1 124.6 | 818.8 | 1 000.0 | 1 000.0 | 9.6 | 1 | |
| Voudit — Fogdar | 26.4 | 55.2 | 671.6 | 10.4 | 140.3 | 44.6 | 476.0 | 36.4 | 16.8 | 50.0 | — | 31.4 | 1 307.9 | 1 460.0 | 633.3 | 1 200.0 | 11.7 | 1 | |

Niinkuin ylläolevista taulukoista näkyy, saavat mies- ja naiskarjakot ja voudit hyvin yleisesti asunnon ja lämmön isännältä. Työnjohtajista on ainoastaan 66.7 % tällaisia. Viljattavaraa saavat sen sijaan melkein kaikki yllämainitut työntekijäryhmät joko vehnänä, rukiina, ohrina, kauroina tai herneinä. Suurimman määrän viljattavaraa saavat voudit; sen jälkeen tulevat mieskarjakot ja työnjohtajat ynnä pehtorit. Naiskarjakkojen viljaosuus on suhteellisesti pieni sen vuoksi, että tähän ryhmään kuuluvat henkilöt ovat naimattomia. Perunoita käytetään myös hyvin yleisesti palkkauksessa joko siten, että työn tekijöille annetaan niitä välittömästi palkka-

etuina, tai siten, että heille myönnetään riittävä määrä perunamaata. Voita saavat palkkaetuina ainoastaan työnjohtajat, pehtorit ja voudit. Kokomaitoa tulee perheellisille työntekijöille (mieskarjakoille, työnjohtajille, pehtoreille ja voudeille) yli 3 l. päivää kohden ja sen lisäksi vielä melkoinen määrä kuorittua maitoa. Naiskarjakot, jotka ovat naimattomia, saavat henkeä kohden kokomaitoa päivittäin yli 1½ l. ja sen lisäksi litran päivässä kuorittua maitoa.

Millaiset yllämainittujen työntekijäryhmien keskipalkat olivat, osoittaa seuraava taulukko.

| Työntekijäryhmä — Arbetsgrupp. | Luontoisedut arvioituina rahaksi, mk. Naturaförmånerna uppskattade i penningar, mk. | Palkkaa yhteensä, mk. Lön tillsammans mk. | Luontoispalkka %:na koko palkasta Naturalönen i % av totallönen. |
|--|--|--|---|
| Mieskarjakot — Manliga kreatursskötare | 5 136: 83 | 8 262: 54 | 62.2 |
| Naiskarjakot — Kvinnliga kreatursskötare..... | 1 944: 29 | 4 514: — | 43.1 |
| Työnjohtajat ja pehtorit — Arbetsledare o. inspektorer | 4 009: 86 | 9 340: 81 | 42.9 |
| Voudit — Fogdar..... | 5 527: 53 | 8 535: 47 | 64.8 |

Tämän mukaan ovat korkeimmat keskipalkat työnjohtajilla. Sen jälkeen tulevat voudit ja mieskarjakot sekä naiskarjakot alimpana palkkausryhmänä. Kaikki yllämainitut työntekijäryhmät saavat huomattavan osan palkkas-

taan luontoisetuina. Tämä osuus kohoaa voudeilla aina 64.8 %:iin saakka.

Talon ruoassa oli ammattioppisista työntekijöistä 24 työnjohtajaa ja 44 naiskarjakkoa. Näiden keskipalkat olivat seuraavat:

| Työntekijäryhmä — Arbetsgrupp. | Luontoisedut arvioituina rahaksi, mk. Naturaförmånerna uppskattade i penningar mk. | Palkkaa yhteensä, mk. Lön tillsammans mk. | Luontoispalkka %:na koko palkasta Naturalönen i % av totallönen. |
|--|---|--|---|
| Naiskarjakot — Kvinnliga kreatursskötare..... | 165: 14 | 1 630: 10 | 10.1 |
| Työnjohtajat ja pehtorit — Arbetsledare o. inspektorer | 274: 14 | 4 281: 42 | 6.4 |

Niinkuin ylläolevasta taulukosta näkyy, on molemmilla yllämainituilla työntekijäryhmillä verraten pieni määrä luontoisetuja, kun ei oteta huomioon ruokaa ja asuntoa. Kaikista tähän ryhmään kuuluvista naiskarjakoista oli 17 yksinomaan rahapalkalla, työnjohtajista ja pehtoreista taas 15.

Vuosipalkolliset.

Vuosipalkollisten palkkaus on siten järjestetty, että suurin osa heistä saa talosta ruoan

ja asunnon. Tässä tutkimuksessa esiintyi ainoastaan 18 sellaista tapausta, joissa miespalkolliset saamatta muonapalkkaa talosta olivat omassa ruoassaan. 1 miespalkollinen oli sen lisäksi osittain talon ja osittain omassa ruoassaan. Naispalkollisista oli ainoastaan 4 omassa ruoassaan.

Talon ruoassa olevien vuosipalkollisten palkkauksen jakaantuminen luontois- ja rahapalkkaetuihin käy selville seuraavasta taulukosta.

| Kunta — Kommun. | Miespalkolliset — Manliga tjänare. | | | Naispalkolliset — Kvinnliga tjänare | | |
|---|--|---|--|--|---|--|
| | Yksinomaan rahapalkka Uteslutande penninglön. | Raha- ja luontospalkka Penning- och naturalön. | Yksinomaan luontospalkka Uteslutande naturalön. | Yksinomaan rahapalkka Uteslutande penninglön. | Raha- ja luontospalkka Penning- och naturalön. | Yksinomaan luontospalkka Uteslutande naturalön. |
| Uudenmaan l. Nylands l. | | | | | | |
| Iitti — Iittis | 2 | 10 | 3 | 13 | 64 | — |
| Inkoo — Ingå | 1 | 12 | 1 | 3 | 11 | — |
| Pukkila | 3 | 8 | — | — | 16 | — |
| Sipoo — Sibbo | 1 | 26 | — | 6 | 35 | 1 |
| Vihti — Vichtis | 5 | 10 | — | 4 | 39 | — |
| Yhteensä — Summa | 12 | 66 | 4 | 26 | 165 | 1 |
| Ahvenanmaan l. Ålands l. | | | | | | |
| Sund | 4 | 3 | 1 | 3 | 14 | — |
| Turun ja Porin l. Åbo och Björneborgs l. | | | | | | |
| Jämijärvi | — | 21 | — | — | 29 | — |
| Kiiikka | 2 | 13 | — | 10 | 43 | 2 |
| Laitila — Letala | 10 | 45 | 1 | 7 | 40 | 1 |
| Loimaa — Loimijoki .. | 18 | 39 | — | 18 | 60 | — |
| Perniö — Bjärnä | 6 | 20 | — | 6 | 44 | — |
| Raisio — Reso | 16 | 9 | 1 | 34 | 13 | — |
| Ulvila — Ulfsby | 11 | 11 | 2 | 9 | 23 | 2 |
| Yhteensä — Summa | 63 | 158 | 4 | 84 | 252 | 5 |
| Hämeen l. Tavastehus l. | | | | | | |
| Janakkala | 1 | 8 | — | 5 | 13 | — |
| Jämsä | 4 | 26 | — | 4 | 52 | 2 |
| Kuru | 5 | 24 | — | — | 43 | — |
| Lempäälä | 22 | 10 | — | 36 | 10 | — |
| Tuulos | — | 28 | — | 3 | 43 | 1 |
| Yhteensä — Summa | 32 | 96 | — | 48 | 161 | 3 |
| Viipurin l. Viborgs l. | | | | | | |
| Jaakkima — Jaakim- vaara | 2 | 8 | — | 1 | 19 | — |
| Kirvu — Kirvus | 11 | 3 | — | 11 | 19 | — |
| Korpiselkä | — | 7 | — | 1 | 19 | — |
| Kymi — Kymmene .. | 11 | 3 | — | 10 | 16 | — |
| Lemi — Klemis | — | 10 | — | — | 11 | — |
| Valkjärvi | — | 5 | — | 1 | 6 | — |
| Viipurin mlk. — Vi- borgs lsk. | 9 | 9 | — | 13 | 19 | — |
| Yhteensä — Summa | 33 | 45 | — | 37 | 109 | — |

| Kunta -- Kommun. | Miespalkolliset — Manliga tjänare. | | | Naispalkolliset — Kvinnliga tjänare. | | |
|-------------------------------------|---|--|---|---|--|---|
| | Yksinomaan rahapalkka Uteslutande penninglön. | Raha- ja luontospalkka Penning- och naturalön. | Yksinomaan luontospalkka Uteslutande naturalön. | Yksinomaan rahapalkka Uteslutande penninglön. | Raha- ja luontospalkka Penning- och naturalön. | Yksinomaan luontospalkka Uteslutande naturalön. |
| Mikkelin l. | | | | | | |
| S:t Michels l. | | | | | | |
| Joroinen — Jorois | 2 | 21 | — | 10 | 53 | — |
| Joutsa | — | 28 | — | 2 | 48 | — |
| Kerimäki | — | 24 | 1 | 1 | 50 | 2 |
| Ristiina — Kristina .. | 7 | 20 | — | 4 | 45 | — |
| Yhteensä — Summa | 9 | 93 | 1 | 17 | 196 | 2 |
| Kuopion l. | | | | | | |
| Kuopio l. | | | | | | |
| Iisalmi — Idensalmi .. | 2 | 50 | — | — | 89 | — |
| Kitee — Kides | 5 | 18 | — | 4 | 54 | — |
| Kontiolahti — Kontio- laks | 2 | 18 | — | 3 | 40 | 1 |
| Muuruvesi | 3 | 26 | — | — | 101 | — |
| Nurmes | 5 | 16 | — | 11 | 73 | — |
| Rautalampi | 2 | 26 | — | 7 | 53 | — |
| Yhteensä — Summa | 19 | 154 | — | 25 | 410 | 1 |
| Vaasan l. | | | | | | |
| Vasa l. | | | | | | |
| Jalasjärvi | 5 | 30 | — | 5 | 75 | — |
| Karstula | 1 | 11 | — | 3 | 18 | — |
| Kälviä — Kelviä | — | 15 | — | 1 | 27 | — |
| Lapua — Lappo | — | 47 | — | 1 | 72 | — |
| Närpiö — Närpes | — | 2 | — | — | 18 | — |
| Pihtipuhdas | — | 21 | — | — | 36 | — |
| Veteli — Vetil | 1 | 12 | — | 2 | 25 | 3 |
| Yhteensä — Summa | 7 | 138 | — | 12 | 271 | 3 |
| Oulun l. | | | | | | |
| Uleåborgs l. | | | | | | |
| Hyrnsalmi | — | 3 | — | — | 9 | — |
| Liminka — Limingo .. | 3 | 22 | — | 3 | 98 | — |
| Nivala | — | 12 | — | — | 52 | — |
| Sotkamo | 2 | 15 | 1 | — | 43 | — |
| Taivalkoski | — | 5 | — | — | 15 | — |
| Tervola | 10 | 4 | — | 12 | 17 | — |
| Utajärvi | 1 | 20 | — | 1 | 30 | 1 |
| Yhteensä — Summa | 16 | 81 | 1 | 16 | 264 | 1 |
| Koko maa — Heia landet | 195 | 834 | 11 | 268 | 1 842 | 16 |

Niinkuin ylläolevasta taulukosta näkyy, oli miespalkollisista 18.8 ja naispalkollisista 12.6 % yksinomaan rahapalkalla. Sellaiset tapaukset, joissa palkka tulee yksinomaan luontoisetuina, ovat harvalukuiset. Suhteellisesti enimmäns on yksinomaan rahapalkalla

olevia vuosipalkollisia kaupunkien lähellä olevissa kunnissa. Samoin on asianlaita myöskin niillä paikkakunnilla, missä metsä- ja uittotöiden takia ja kehittyneen maataloustuotekaupan vuoksi liikkuu runsaammin rahaa.

Luontoisetuina kuuluu vuosipalkollisille pääasiallisesti vaatetavaraa ja kenkiä. Naispalkollisten saamista parseleista ovat ensi sijalla kengät ja villat. Useissa tapauksissa he voivat saada myös puvun tai pukukan-kaan, sukia, esiliinoja, huiveja, käsineitä, paitoja, palttina- ja liinakangasta j. n. e. Muutamissa kunnissa, kuten Jalasjärvellä, Lapualla, Närpiössä ja Perniössä, on tapana, että naispalkollisille annetaan talosta pieni ala pellavanviljelysmaata, ja he valmistavat usein talviaikana näin saamansa raaka-

aineen kankaaksi. Eräillä tiloilla Laitilassa ovat naispalvelijat saaneet luontoisetuina talosta lampaan tai parikin, ja on tapauksia, että naispalkollisella on palvelukseen tulles- saan ollut lammas, jopa kaksikin mukanaan, ja hän on palkkaeduikeeseen tällöin saanut lampaille vuoden kuluessa menevän rehun.

Miespalkolliset saavat luontoisetuina ensi sijassa kenkiä, varsinkin saappaita ja pieksuja, sekä pukuja. Hyvin yleisesti esiintyvät miespalkollisten saamien parseli- en joukossa myös rukkaset, lapaset, sukat ja alus-

18 vuotta täyttäneiden miespalkollisten saamien parseli- en

| Kunta — Kommun. | Saappaat, pari Stövlar, parer. | | | Nauhakengät, pari Snörkängor, parer. | | | Pieksut, pari Pjäxor, parer. | | | Rukkaset Skinhandskar, | |
|---|-----------------------------------|-------------------------------------|----------------------------|---|-------------------------------------|----------------------------|---------------------------------|-------------------------------------|----------------------------|----------------------------|-------------------------------------|
| | Alin hinta Lägstä pris. | Vallitsevin hinta Gänse pris. | Ylin hinta Högsta pris. | Alin hinta Lägstä pris. | Vallitsevin hinta Gänse pris. | Ylin hinta Högsta pris. | Alin hinta Lägstä pris. | Vallitsevin hinta Gänse pris. | Ylin hinta Högsta pris. | Alin hinta Lägstä pris. | Vallitsevin hinta Gänse pris. |
| Uudenmaan l. Nylands l. | | | | | | | | | | | |
| Iitti — Iittis | 250 | 250 | 250 | — | — | — | — | — | — | — | 15 |
| Inkoo — Ingå | 300 | 300 | 300 | — | 175 | — | — | — | — | — | — |
| Pukkila | 175 | 250 | 250 | — | — | — | — | — | — | — | — |
| Sipoo — Sibbo | 250 | 250 | 300 | — | 150 | — | — | — | — | — | — |
| Vihti — Vichtis | 200 | 240 | 300 | — | — | — | — | — | — | — | — |
| Ahvenanmaan l. Ålands l. | | | | | | | | | | | |
| Sund | 250 | 250 | 250 | — | — | — | — | — | — | — | — |
| Turun ja Porin l. Åbo och Björneborgs l. | | | | | | | | | | | |
| Jämijärvi | — | — | — | 140 | 200 | 250 | — | 200 | — | 10 | 15 |
| Kiikka | 250 | 250 | 300 | 150 | — | 175 | — | — | — | — | — |
| Laitila — Letala | 200 | 250 | 300 | — | 150 | — | 120 | 140 | 140 | — | — |
| Loimaa — Loimijoki | 200 | 300 | 300 | — | 250 | — | — | — | — | — | — |
| Perniö — Björnå | 250 | 300 | 300 | — | — | — | — | — | — | — | — |
| Raisio — Reso | 300 | 300 | 300 | — | 150 | — | — | — | — | — | — |
| Ulvila — Ulfsby | 150 | 300 | 300 | — | 150 | — | — | — | — | — | — |
| Hämeen l. Tavastehus l. | | | | | | | | | | | |
| Janakkala | 250 | 300 | 300 | — | — | — | — | — | — | — | — |
| Jämsä | 200 | 200 | 250 | — | 150 | — | — | — | — | 10 | 10 |
| Kuru | 250 | 250 | 250 | 125 | 150 | 300 | — | — | — | — | 20 |
| Lempäälä | 175 | 250 | 250 | — | — | — | — | — | — | — | — |
| Tuulos | 200 | 250 | 300 | 150 | 150 | 150 | — | — | — | — | 20 |

| Kunta — Kommun. | Saappaat, pari Stövlar, parret. | | | Nauhakengät, pari Snörkängor, parret. | | | Pieksut, pari Pjäxor, parret. | | | Rukkaset, Skinshandskar. | |
|--------------------------------------|------------------------------------|-----------------------------------|----------------------------|--|-----------------------------------|----------------------------|----------------------------------|-----------------------------------|----------------------------|-----------------------------|-----------------------------------|
| | Alin hinta Lägstä pris. | Välisevin hinta Gånge pris. | Ylin hinta Högsta pris. | Alin hinta Lägstä pris. | Välisevin hinta Gånge pris. | Ylin hinta Högsta pris. | Alin hinta Lägstä pris. | Välisevin hinta Gånge pris. | Ylin hinta Högsta pris. | Alin hinta Lägstä pris. | Välisevin hinta Gånge pris. |
| Viipurin I. Viborgs I. | | | | | | | | | | | |
| Jaakkima — Jaakimvaara | — | — | — | 200 | 200 | 200 | — | — | — | — | — |
| Kirvu — Kirvus | — | — | — | — | 200 | — | — | — | — | — | — |
| Korpiselkä | — | — | — | — | 200 | — | — | — | — | — | — |
| Kymi — Kymmene | 150 | 150 | 150 | — | — | — | — | — | — | — | — |
| Lemi — Klemis | 250 | 250 | 250 | 110 | — | 150 | — | — | — | — | — |
| Viipurin mlk. — Viborgs lsk. | 180 | — | 270 | — | — | — | — | — | — | 23 | — |
| Mikkelin I. St Michels I. | | | | | | | | | | | |
| Joroinen — Jorois | — | — | — | — | — | — | 200 | 200 | 200 | 15 | 15 |
| Joutsa | 150 | 200 | 300 | 150 | 150 | 200 | — | 150 | — | 10 | 15 |
| Kerimäki | — | 250 | — | 200 | 200 | 300 | — | — | — | — | 15 |
| Ristiina — Kristina | 200 | 250 | 300 | 250 | 250 | 250 | — | — | — | 10 | 15 |
| Kuopion I. Kuopio I. | | | | | | | | | | | |
| Iisalmi — Idensalmi | — | — | — | 150 | 150 | 180 | — | — | — | 13 | 15 |
| Kitee — Kides | — | — | — | 150 | — | 175 | — | 150 | — | — | — |
| Kontiolahti — Kontiolaks | — | — | — | 150 | 200 | 250 | — | — | — | — | — |
| Muuruvesi | — | — | — | — | — | — | — | 175 | — | — | 15 |
| Nurmes | — | — | — | 150 | 200 | 200 | — | 200 | — | — | 20 |
| Rautalampi | — | — | — | 150 | 200 | 250 | 175 | 200 | 200 | 10 | 12 |
| Vaasan I. Vasa I. | | | | | | | | | | | |
| Jalasjärvi | 175 | 175 | 275 | 150 | 150 | 150 | 125 | 125 | 125 | 15 | 15 |
| Karstula | — | — | — | 150 | 150 | 150 | 100 | 150 | 175 | 12 | 15 |
| Kälviä — Kelviä | — | — | — | 100 | 150 | 175 | — | 100 | — | — | — |
| Lapua — Lappo | 150 | 175 | 200 | 125 | 150 | 160 | 125 | 125 | 150 | 10 | 14 |
| Närpiö — Närpes | — | — | — | — | — | — | — | 200 | — | — | — |
| Pihtipudas | — | — | — | — | 150 | — | 125 | 150 | 150 | 10 | 10 |
| Veteli — Vetil | 150 | 150 | 180 | 125 | 125 | 125 | — | — | — | 12 | 12 |
| Oulun I. Uleåborgs I. | | | | | | | | | | | |
| Hyrnsalmi | — | 175 | — | 150 | — | 200 | — | — | — | 10 | — |
| Liminka — Limingo | 150 | 150—200 | 200 | 100 | 150 | 150 | 100 | 100 | 150 | — | 20 |
| Nivala | 200 | 200 | 250 | 100 | 150 | 300 | — | 200 | — | 15 | 15 |
| Sotkamo | — | — | — | 150 | 175—200 | 200 | — | — | — | 20 | 20 |
| Taivalkoski | — | — | — | 150 | 150 | 150 | — | 150 | — | — | — |
| Tervola | — | — | — | — | 150 | — | 200 | 200 | 250 | — | — |
| Utajärvi | — | — | — | 125 | 150 | 250 | — | — | — | 15 | 20—25 |

18 vuotta täyttäneiden naispalkollisten saamien parsalien

| Kunta — Kommun. | Nauhakengät, pari Snörkängor, parret. | | | Pieksut, pari Pjäxor, parret. | | | Villat, kg. Ull, kg. | | | Puku Kostym. | | | Sukat, pari Strumpor, parret. | | |
|---|--|---------------------------------------|-----------------------------|----------------------------------|---------------------------------------|-----------------------------|------------------------------|---------------------------------------|-----------------------------|------------------------------|---------------------------------------|-----------------------------|----------------------------------|---------------------------------------|-----------------------------|
| | Alin hinta. Lägssta pris. | Vallitsevin hinta. Gångse pris. | Ylin hinta. Högsta pris. | Alin hinta. Lägssta pris. | Vallitsevin hinta. Gångse pris. | Ylin hinta. Högsta pris. | Alin hinta. Lägssta pris. | Vallitsevin hinta. Gångse pris. | Ylin hinta. Högsta pris. | Alin hinta. Lägssta pris. | Vallitsevin hinta. Gångse pris. | Ylin hinta. Högsta pris. | Alin hinta. Lägssta pris. | Vallitsevin hinta. Gångse pris. | Ylin hinta. Högsta pris. |
| Uudenmaan l. Nylands l. | | | | | | | | | | | | | | | |
| Iitti — Iittis | 125 | 125 | 125 | — | — | — | 40 | 40 | 40 | 300 | 300 | 300 | — | — | — |
| Inkoo — Ingå | 120 | 125 | 150 | — | — | — | 30 | 40 | 40 | — | — | — | — | — | — |
| Pukkila | 125 | 150 | 200 | 100 | 125 | 125 | 40 | 40 | 60 | — | 200 | — | — | — | — |
| Sipoo — Sibbo | 100 | 150 | 150 | — | — | — | 50 | 50 | 50 | — | — | — | — | — | — |
| Vihti — Vichtis | 160 | 160 | 200 | 160 | 160 | 160 | 30 | 35 | 40 | 300 | 300 | 300 | — | — | — |
| Ahvenanmaan l. Ålands l. | | | | | | | | | | | | | | | |
| Sund | 80 | 90 | 100 | — | — | — | — | 35 | — | — | 200 | — | — | — | — |
| Turun ja Porin l. Åbo och Björneborgs l. | | | | | | | | | | | | | | | |
| Jämijärvi | 75 | 100 | 150 | — | 100 | — | 30 | 35 | 40 | 100 | 150 | 200 | — | 30 | — |
| Kiikka | 100 | 150 | 165 | — | — | — | — | — | — | 150 | — | 225 | — | — | — |
| Laitila — Letala | — | — | — | 90 | 107 | 125 | — | 30 | 30 | 87 | 117 | 160 | 9 | 12 | 14 |
| Loimaa | 100 | 125 | 150 | — | — | — | 30 | 30 | 30 | — | 150 | — | — | — | — |
| Perniö — Bjärnä | 100 | 133 | 150 | 100 | 100—140 | 140 | 30 | 30—31 | 40 | — | — | — | — | — | — |
| Raisio — Reso | 100 | 150 | 150 | 100 | 100 | 130 | — | 30 | — | — | — | — | — | — | — |
| Ulvila — Ulfsby | 125 | 150 | 150 | — | — | — | 45 | — | 50 | — | — | — | — | — | — |
| Hämeen l. Tavastehus l. | | | | | | | | | | | | | | | |
| Janakkala | 100 | 100 | 150 | — | — | — | 40 | 40 | 50 | — | — | — | — | — | — |
| Jämsä | 130 | 150 | 150 | — | — | — | 40 | 40 | 40 | — | — | — | — | — | — |
| Kuru | 120 | 130 | 150 | — | — | — | 30 | 42 | 50 | 80 | 80 | 200 | — | — | — |
| Lempäälä | 90 | 100 | 100 | — | — | — | 40 | 40 | 40 | — | 200 | — | — | — | — |
| Tuulos | 100 | 125 | 150 | — | — | — | 30 | 35 | 40 | 150 | 150 | 200 | 15 | 15 | 15 |
| Viipurin l. Viborgs l. | | | | | | | | | | | | | | | |
| Jaakkima — Jaakim- vaara | 100 | 150 | 150 | — | — | — | — | — | — | — | 300 | — | — | — | — |
| Kirvu — Kirvus | 150 | 175 | 200 | — | — | — | 30 | — | 35 | — | — | — | — | — | — |
| Korpiselkä | 125 | 125 | 150 | — | — | — | — | 60 | — | 200 | 200 | 200 | — | 25 | — |
| Kymi — Kymmene | 100 | 125 | 150 | — | — | — | — | — | — | — | — | — | — | — | — |
| Lemi — Klemis | 70 | 125—150 | 150 | — | 150 | — | 40 | 40 | 50 | — | — | — | — | — | — |
| Valkjärvi | 100 | 150 | 150 | — | — | — | — | — | — | — | 150 | — | — | — | — |
| Viipurin mlk. — Vi- borgs lsk. | 100 | 150 | 200 | — | — | — | — | 50 | — | 100 | 250 | 250 | — | 25 | — |

| Kunta — Kommun. | Nanhakengät, parl Snörkängor, parat. | | | Pickaut, parl Pjäxor, parat. | | | | Villat, kg. Ull, kg. | | | Puku Kostym. | | | Sukat, pari Strumpor, parat. | | | |
|--------------------------------------|---|------------------------------------|----------------------------|---------------------------------|-------------|---------------------|----------------------------|----------------------------|---------------------|----------------------------|----------------------------|-------------|---------------------|---------------------------------|----------------------------|-------------|---------------------|
| | Alin hinta Lägstä pris. | Vallisevin hintä Gånge pris. | Ylin hinta Högsta pris. | Alin hinta Lägstä pris. | Gånge pris. | Vallisevin hintä | Ylin hinta Högsta pris. | Alin hinta Lägstä pris. | Vallisevin hintä | Ylin hinta Högsta pris. | Alin hinta Lägstä pris. | Gånge pris. | Vallisevin hintä | Ylin hinta Högsta pris. | Alin hinta Lägstä pris. | Gånge pris. | Vallisevin hintä |
| Mikkelin l. St Michels l. | | | | | | | | | | | | | | | | | |
| Joroinen — Jorois ... | 150 | 150 | 150 | 150 | | 150 | 150 | 30 | 30 | 30 | 200 | 200 | 200 | — | — | — | — |
| Joutsa | 75 | 150 | 150 | 100 | | 124 | 150 | 25 | 33 | 40 | 100 | 177 | 250 | — | — | — | — |
| Kerimäki | 150 | 150 | 200 | 80 | | 150 | 150 | 25 | 35 | 40 | 200 | 200 | 200 | — | — | — | — |
| Ristiina — Kristina.. | 100 | 150 | 180 | — | | — | — | 30 | 40 | 40 | 100 | 200 | 300 | — | — | — | — |
| Kuopion l. Kuopio l. | | | | | | | | | | | | | | | | | |
| Iisalmi — Idensalmi .. | 125 | 150 | 200 | — | | — | — | 44 | 50 | 50 | 50 | 150 | 350 | 15 | 30 | 30 | — |
| Kitee — Kides | 100 | 100 | 150 | 100 | | — | 150 | — | — | — | — | — | — | — | — | — | — |
| Kontiolahti — Kontio- laks | 70 | 200 | 200 | — | | — | — | — | 40 | — | — | — | — | — | — | 25 | — |
| Muuruvesi | 100 | 125 | 125 | — | | — | — | 35 | 35 | 35 | — | — | — | — | — | 20 | — |
| Nurmes | 100 | 150 | 175 | 100 | | 150 | 175 | 50 | 50 | 50 | — | — | — | 20 | 20 | 30 | — |
| Rautalampi | 125 | 150 | 175 | 100 | | 140 | 150 | 40 | 40 | 40 | 50 | 200 | 250 | — | — | — | — |
| Vaasan l. Vasa l. | | | | | | | | | | | | | | | | | |
| Jalasjärvi | 125 | 125 | 125 | 70 | | 70 | 70 | 35 | 35 | 35 | — | — | — | — | — | — | — |
| Karstula | 80 | — | 190 | 100 | 100—150 | 175 | 175 | 30 | 30 | 40 | — | — | — | — | — | — | — |
| Kälviä — Kelviä | 80 | 100 | 140 | 75 | | 75 | 75 | 40 | 40 | 40 | — | — | — | — | — | — | — |
| Lapua — Lappo | 125 | 125 | 140 | 70 | | 70 | 75 | 35 | 35 | 35 | — | — | — | — | — | — | — |
| Närpiö — Närpes | 75 | — | 148 | 60 | | 100 | 125 | 50 | 50 | 50 | — | — | — | — | — | — | — |
| Pihtipudas | — | — | — | 75 | | 110 | 150 | 40 | 45 | 50 | 125 | 250 | 350 | — | 12:50 | — | — |
| Veteli — Vetil | 75 | 75 | 80 | 75 | | 75 | 90 | 35 | 40 | 45 | — | — | — | — | — | — | — |
| Oulun l. Uleåborgs l. | | | | | | | | | | | | | | | | | |
| Hyrnsalmi | 100 | 140 | 150 | — | | — | — | 35 | 50 | 50 | — | — | — | — | — | 30 | — |
| Liminka — Limingo | 60 | 100 | 150 | 60 | 60—75 | 100 | 100 | 30 | 35 | 50 | — | — | — | — | — | — | — |
| Nivala | 75 | 150 | 150 | — | | 70 | — | 30 | 35 | 50 | — | — | — | — | — | — | — |
| Sotkamo | 100 | 149 | 200 | — | | — | — | 30 | 35 | 40 | 80 | 300 | 300 | — | 15 | — | — |
| Taivalkoski | 75 | 75 | 75 | — | | 75 | — | 80 | 80 | 80 | — | — | — | — | — | — | — |
| Tervola | 100 | 150 | 170 | 160 | | 160 | 180 | 50 | 50 | 60 | — | — | — | — | — | — | — |
| Utajärvi | 100 | 124 | 150 | — | | — | — | 30 | 40 | 40 | — | — | — | — | — | — | — |

Niinkuin näkyy, on ylläolevien parselien hinnoissa yleensä yhtäläisyyttä eri kunnissa. Pukujen hinnat vaihtelevat enimmänsä. Tämä johtuu siitä, että eri kunnissa on tapana antaa vuosipalkollisille milloin puuvilla-, villatai puolivillaisesta kankaasta tehtyjä pukuja.

Myöskin kenkien hinnoissa saattaa tavata suurehkoja hinnanvaihteluja. Niinpä on esim. Närpiössä ilmoitettu naispalkollisille annettujen pieksujen alimmaksi hinnaksi 60 ja ylimmäksi 125 markkaa. Kun tiedusteltiin, mistä näin suuri hinnanero johtui, huomautti

Yllämainittujen hintatietojen mukaan muunnettiin luontoisedut rahaksi. Luontoispalkka, asuntoa ja ruokaa lukuunottamatta,

tuli näin ollen olemaan prosenteissa koko palkasta seuraava:

| Kunta — Kommun. | Miespalkolliset Mänliga lönare. | Naispalkolliset Kvinnliga lönare. | Kunta — Kommun. | Miespalkolliset Mänliga lönare. | Naispalkolliset Kvinnliga lönare. |
|---|---------------------------------------|---|---------------------------------------|---------------------------------------|---|
| Uudenmaan l. Nylands l. | | | Viipurin l. Viborgs l. | | |
| Iitti — Iittis | 27.0 | 18.6 | Jaakkima — Jaakimvaaara .. | 34.4 | 48.3 |
| Inkoo — Ingå | 39.5 | 19.6 | Kirvu — Kirvus | 4.7 | 14.6 |
| Pukkila | 31.7 | 32.9 | Korpiselkä | 38.3 | 43.7 |
| Sipoo — Sibbo | 21.6 | 21.9 | Kymi — Kymnene | 5.9 | 10.4 |
| Vihti — Vichtis | 11.6 | 32.5 | Lemi — Klemis | 32.2 | 32.3 |
| Ahvenanmaan l. Ålands l. | | | Valkjärvi | 40.6 | 29.1 |
| Sund | 7.4 | 17.7 | Viipurin mlk. — Viborgs lsk. .. | 12.1 | 18.4 |
| Hämeen l. Tavastehus l. | | | Mikkelin l. S:t Michels l. | | |
| Janakkala | 35.9 | 15.0 | Joroinen — Jorois | 27.9 | 32.2 |
| Jämsä | 36.1 | 36.7 | Joutsa | 50.2 | 53.6 |
| Kuru | 26.6 | 33.7 | Kerimäki | 36.8 | 40.3 |
| Lempäälä | 9.7 | 3.8 | Ristiina — Kristina | 27.0 | 45.6 |
| Tuulos | 35.9 | 39.8 | Vaasan l. Vasa l. | | |
| Turun ja Porin l. Åbo och Björneborgs l. | | | Jalasjärvi | 28.7 | 23.1 |
| Jämijärvi | 48.6 | 50.4 | Karstula | 42.6 | 30.3 |
| Kiikka | 19.8 | 24.9 | Kälviä — Kelviä | 29.1 | 32.2 |
| Laitila — Letala | 28.8 | 37.8 | Lapua — Lappo | 25.0 | 31.9 |
| Loimaa — Loimijoki | 15.0 | 16.3 | Närpiö — Närpes | — | 19.8 |
| Perniö — Bjärnä | 15.9 | 13.6 | Pihtipudas | 36.8 | 51.0 |
| Raisio — Reso | 9.7 | 3.8 | Veteli — Vetil | 40.8 | 30.0 |
| Ulvila — Ulfsby | 13.2 | 19.9 | Oulun l. Uleåborgs l. | | |
| Kuopion l. Kuopio l. | | | Hyrnsalmi | — | 48.6 |
| Iisalmi — Idensalmi | 26.5 | 46.2 | Liminka — Limingo | 14.8 | 19.0 |
| Kiteo — Kides | 31.7 | 33.6 | Nivala | 28.8 | 42.1 |
| Kontiolahti — Kontiolaks | 26.4 | 33.6 | Sotkamo | 21.0 | 37.7 |
| Muuruvesi | 36.6 | 34.7 | Taivalkoski | 27.6 | 44.7 |
| Nurmes | 19.9 | 27.0 | Tervola | 4.8 | 12.9 |
| Rautalampi | 40.6 | 43.5 | Utajärvi | 23.0 | 39.0 |

Naispalkollisten saamat luontoisedut olivat, niinkuin edelläolevista numeroista näkyy, keskimäärin kaikissa tutkimuksenalaisissa kunnissa 30.2 % ja miespalkollisten 26.4 % koko palkasta. 11 kunnassa oli mies-

palkollisilla enemmän luontoisetuja kuin naispalkollisilla; 37 kunnassa oli suhde päinvastainen.

Luontoispalkkausta käytetään verraten vähän yleensä sellaisilla paikkakunnilla, missä

maatalouden harjoittaminen on muuttunut enemmän liikemäiseksi. Niinpä kaupunkien ja yleensä teollisuuskeskusten likellä olevissa kunnissa (Raisiossa, Ulvilassa, Lempäälässä, Kymissä, Viipurin mlk:ssa ja Limingassa), missä maanviljelijät voivat muuttaa helposti tuotteensa rahaksi ja työntekijät niinkään mukavasti ostaa tarvitsemiaan hyödykkeitä, oli luontoisetujen määrä ainoastaan 3.8 ja 19.9 %:n välillä koko palkasta. Myöskin sellaisissa lähellä rautateitä olevissa kunnissa, kuten Perniössä ja Loimaalla, missä maanviljelijät harjoittavat suuremmassa määrässä maataloustuotekauppaa, on luontoisetujen määrä suhteellisesti vähäinen. Sellaisilla paikkakunnilla taas, kuten Tervolassa, jossa on melkein säännöllisesti suuressa määrässä metsänhaku- ja uittotoita ja jossa rahaa paljon liikkuu, on melkein kokonaan siirretty rahapalkkauksen

kannalle; mainitussa kunnassa olivat miespalkollisten saamat luontoisedut ainoastaan 4.8 % koko palkasta. Kauempana liikekeskuksista ja rautateistä olevissa kunnissa voi sitävastoin luontoispalkan määrä kohota enemmän kuin puoleksi koko palkasta. Niinpä Jämijärvellä, Joutsassa ja Hyrynsalmella vaihteli luontoispalkka 48.6:n ja 53.6 %:n välillä koko palkasta. Huomattavan suuri oli luontoispalkka verrattuna koko palkkaan myös Tuuloksessa, Jaakkimassa, Korpiselällä, Valkjärvellä, Kerimäellä, Ristiinassa, Iisalmella, Rautalammillä, Karstulassa, Pihtiputaalla, Vetelissä ja Taivalkoskella.

Vuosipalkollisten keskimääräiset palkat, kun yllämainitut luontoisedut luetaan mukaan, olivat allamainituissa kunnissa palkkausvuonna 1919—1920 seuraavat.

| Kunta — Kommun. | Miespalkolliset. Mannilja tfnare. | Miespalkolliset. Iiselt. Kymnllge tfnare. | Naispalkolliset. Iiselt. Kymnllge tfnare. | Kunta — Kommun. | Miespalkolliset. Mannilja tfnare. | Miespalkolliset. Iiselt. Kymnllge tfnare. | Naispalkolliset. Iiselt. Kymnllge tfnare. |
|---|---|--|--|---|---|--|--|
| Uudenmaan l. Nylands l. | | | | Lempäälä | 1 946: 56 | 1 093: 15 | |
| Iitti — Iittis | 1 970: — | 1 327: 27 | | Tuulos | 1 879: 29 | 1 095: 43 | |
| Inkoo — Ingå | 2 210: 71 | 1 439: 64 | | | 1 902: 28 | 1 036: 58 | |
| Pukkila | 1 635: 45 | 1 184: 44 | | Viipurin l. Viborgs l. | | | |
| Sipoo — Sibbo | 2 631: 26 | 1 324: 52 | | Jaakkima — Jaakimvaara | 1 624: 20 | 855: 75 | |
| Vihti — Vichtis | 2 069: 73 | 1 260: 93 | | Kirvu — Kirvus | 2 269: 29 | 926: 33 | |
| | 2 103: 43 | 1 307: 36 | | Korpiselkä | 1 737: 14 | 895: 25 | |
| Ahvenanmaan l. Ålands l. | | | | Kymi — Kymmene | 2 122: 14 | 940: 19 | |
| Sund | 2 943: 75 | 1 282: 35 | | Lemi — Klemis | 1 651: — | 840: 45 | |
| | | | | Valkjärvi | 1 676: — | 841: 43 | |
| Turun ja Porin l. Åbo och Björneborgs l. | | | | Viipurin mlk. — Viborgs lsk. .. | 2 216: 11 | 1 206: 87 | |
| Jämijärvi | 1 648: 76 | 1 060: 53 | | | 1 899: 41 | 929: 47 | |
| Kiiikka | 2 398: — | 1 049: 34 | | Mikkelin l. S:t Michels l. | | | |
| Laitila — Letala | 1 895: 71 | 1 023: 52 | | Joroinen — Jorois | 2 331: 74 | 1 164: 17 | |
| Loimaa — Loimijoki | 1 964: 93 | 1 227: 12 | | Joutsa | 1 583: 18 | 864: 47 | |
| Perniö — Bjärnä | 2 091: 08 | 1 038: 44 | | Kerimäki | 1 788: — | 909: 47 | |
| Raisio — Reso | 2 182: 30 | 1 223: 94 | | Ristiina — Kristina | 2 326: 44 | 1 033: 41 | |
| Ulvila — Ulfshby | 1 967: 08 | 1 180: — | | | 2 007: 33 | 992: 88 | |
| | 2 021: 12 | 1 114: 69 | | Kuopion l. Kuopto l. | | | |
| Hämeen l. Tavastehus l. | | | | Iisalmi — Idensalmi | 2 343: 64 | 1 389: 55 | |
| Janakkala | 1 719: 67 | 1 099: 83 | | Kitee — Kides | 1 470: 65 | 886: 76 | |
| Jämsä | 1 738: 66 | 1 001: 47 | | Kontiolahdi — Kontiolaks | 1 723: 75 | 978: 86 | |
| Kuru | 2 227: 24 | 893: — | | Muuruvesi | 1 621: 37 | 1 085: 07 | |
| | | | | Nurmes | 1 825: 24 | 1 067: 76 | |
| | | | | Rautalampi | 1 629: 43 | 886: 90 | |
| | | | | | 1 769: 01 | 1 049: 15 | |

| Kunta — Kommun. | Miespalkko- liset. Määrä tunnare. | Naispalkko- liset. Kvinnliga tunnare. | Kunta — Kommun. | Miespalkko- liset. Määrä tunnare. | Naispalkko- liset. Kvinnliga tunnare. |
|------------------------------|--|--|----------------------------------|--|--|
| Vaasan l. Vasa l. | | | Oulun l. Uleåborgs l. | | |
| Jalasjärvi | 1 734: 14 | 1 273: 35 | Hyrnsalmi | —: — | 808: 88 |
| Karstula | 1 448: 25 | 1 042: 28 | Liminka — Limingo | 1 764: 60 | 1 176: 58 |
| Kälviä — Kelviä | 1 616: 20 | 869: 11 | Nivala | 1 779: 58 | 1 069: 57 |
| Lapua — Lappo | 1 562: 45 | 1 026: 06 | Sotkamo | 2 080: 83 | 1 240: 37 |
| Närpiö — Närpes | —: — | 1 584: 44 | Taivalkoski | 1 270: — | 597: 33 |
| Pihtipudas | 1 893: 95 | 1 136: 39 | Tervola | 2 437: 50 | 1 203: 45 |
| Veteli — Vetil | 1 194: 62 | 852: 83 | Utajärvi | 2 016: 67 | 1 133: 84 |
| | 1 574: 94 | 1 112: 07 | | 1 891: 53 | 1 032: 15 |

Alin miespalkollisten keskipalkka oli Vetelissä, Smk. 1 194: 62, ja sen jälkeen Taivalkoskella, Smk. 1 270, korkein taas Sundin kunnassa, Smk. 2 943: 75. Miespalkollisten keskipalkat olivat 1 600:n ja 1 800 markan välillä 16 kunnassa sekä 1 800:n ja 2 400 markan välillä 22 kunnassa. Alin naispalkollisten keskipalkka oli Taivalkoskella, Smk. 597: 33, ja korkein Närpiössä, Smk. 1 584: 44. Naispalkollisten keskipalkka oli 15 kunnassa 800:n ja 1 000 markan välillä ja 20 kunnassa 1 000 ja 1 200 markan välillä. Yleensä näyttävät sekä mies- että naispalkollisten palkat olevan alhaisimmat kauempana liikekeskuksista olevilla paikkakunnilla, missä liikekeskusten taholta esiintyvä kilpailu työvoimasta ei pääse palkkoihin vaikuttamaan, ja niillä paikkakunnilla, missä maataloudenharjoittaja työskentelee epäedullisissa olosuhteissa eikä maatalous näin ollen ole kyllin tuottavaa. Niinpä naispalkollisten

keskipalkka oli alle 900 mk:n seuraavissa kunnissa: Taivalkoskella, Hyrnsalmella, Joutsassa, Jaakkimassa, Lemillä, Valkjärvellä, Kälviällä, Kiteellä, Rautalammilla, Korpi- selällä, Kurussa ja Vetelissä.

Läänittäisiä keskiarvoja silmällä huo- maa, että korkeimmat palkat ovat miespal- kollisilla Ahvenanmaalla sekä Uudenmaan, Turun ja Porin ja Mikkelin lääneissä. Naispalkollisilla ovat suhteellisesti korkeat palkat Uudenmaan läänissä ja Ahvenanmaala-

Kaikkisessa tutkimuksen alaisissa kunnissa oli miespalkollisten keskipalkka Smk. 1 911: 87 ja naispalkollisten Smk. 1 069: 53. Viimemainittujen keskipalkka oli näin ollen 55.9 % miespalkollisten keskipalkasta.

Jos ryhmitellään palkat eri suuruusluok- kiin 500 markan asteikkoa käyttämällä, saa- daan seuraava taulukko.

Miespalkolliset.

| Kunta — Kommun. | Alle — Under 1 000 mk. | 1 000 — 1 500 mk. | 1 500 — 2 000 mk. | 2 000 — 2 500 mk. | 2 500 — 3 000 mk. | 3 000 — 3 500 mk. | 3 500 — 4 000 mk. | Yli — Över 4 000 mk. | Yhteensä. Summa. |
|----------------------------------|---------------------------------|-------------------------|-------------------------|-------------------------|-------------------------|-------------------------|-------------------------|-------------------------------|---------------------|
| Uudenmaan l. — Nylands l. | | | | | | | | | |
| Iitti — Iittis | 4 | 2 | 4 | — | 1 | 2 | — | 2 | 15 |
| Inkoo — Ingå | 1 | 3 | 3 | — | 4 | 1 | 2 | — | 14 |
| Pukkila | 1 | 4 | 3 | 2 | 1 | — | — | — | 11 |
| Sipoo — Sibbo | — | 4 | 3 | 4 | 8 | 4 | 2 | 2 | 27 |
| Vihti — Vichtis | 1 | 2 | 3 | 6 | 1 | 1 | 1 | — | 15 |
| Yhteensä — Summa | 7 | 15 | 16 | 12 | 15 | 8 | 5 | 4 | 82 |

| Kunta — Kommun. | Alle — Under 1 000 mk. | 1 000 — 1 500 mk. | 1 500 — 2 000 mk. | 2 000 — 2 500 mk. | 2 500 — 3 000 mk. | 3 000 — 3 500 mk. | 3 500 — 4 000 mk. | Yli — Över 4 000 mk. | Yhteensä. Summa. |
|--|---------------------------------|-------------------------|-------------------------|-------------------------|-------------------------|-------------------------|-------------------------|-------------------------------|---------------------|
| Ahvenanmaan l. — Ålands l. | | | | | | | | | |
| Sund | 1 | 1 | 1 | 1 | 1 | — | — | 3 | 8 |
| Turun ja Porin l. — Åbo o. Björneborgs l. | | | | | | | | | |
| Jämijärvi | 2 | 3 | 12 | 3 | 1 | — | — | — | 21 |
| Kiikka | — | 4 | 3 | 3 | 2 | — | — | 3 | 15 |
| Laitila — Lotala | 10 | 9 | 12 | 6 | 12 | 4 | 2 | 1 | 56 |
| Loimaa — Loimijoki | 6 | 14 | 12 | 14 | 3 | 4 | 1 | 3 | 57 |
| Perniö — Bjärnä | — | 6 | 6 | 6 | 6 | — | 2 | — | 26 |
| Raisio — Reso | — | 3 | 9 | 7 | 2 | 4 | 1 | — | 26 |
| Ulvila — Ulfsby | 3 | 2 | 6 | 5 | 6 | 2 | — | — | 24 |
| Yhteensä — Summa | 21 | 41 | 60 | 44 | 32 | 14 | 6 | 7 | 225 |
| Hämeen l. — Tavastehus l. | | | | | | | | | |
| Janakkala | 1 | 3 | 3 | 1 | — | — | 1 | — | 9 |
| Jämsä | 6 | 8 | 9 | 2 | 2 | 2 | — | 1 | 30 |
| Kuru | 2 | 7 | 3 | 9 | 2 | 3 | — | 3 | 29 |
| Lempäälä | 2 | 8 | 7 | 10 | 1 | 3 | 1 | — | 32 |
| Tuulos | 3 | 5 | 9 | 6 | 2 | 3 | — | — | 28 |
| Yhteensä — Summa | 14 | 31 | 31 | 28 | 7 | 11 | 2 | 4 | 128 |
| Viipurin l. — Viborgs l. | | | | | | | | | |
| Jaakkima — Jaakimvaara | 1 | 3 | 3 | 2 | 1 | — | — | — | 10 |
| Kirvu — Kirvus | — | 1 | 4 | 5 | 2 | — | 2 | — | 14 |
| Korpiselkä | — | 2 | 4 | — | 1 | — | — | — | 7 |
| Kymi — Kymmene | 1 | 3 | 3 | 5 | 1 | 1 | — | — | 14 |
| Lemi — Klemis | 1 | 3 | 3 | 3 | — | — | — | — | 10 |
| Valkjärvi | 1 | 1 | 1 | 1 | 1 | — | — | — | 5 |
| Viipurin mlk. — Viborgs lsk. | — | 2 | 6 | 4 | 3 | 3 | — | — | 18 |
| Yhteensä — Summa | 4 | 15 | 24 | 20 | 9 | 4 | 2 | — | 78 |
| Mikkelin l. — S:t Michels l. | | | | | | | | | |
| Joroinen — Jorois | — | 4 | 6 | 8 | 2 | — | 1 | 2 | 23 |
| Joutsa | 1 | 12 | 11 | 2 | 2 | — | — | — | 28 |
| Kerimäki | 1 | 8 | 11 | 1 | 2 | — | 2 | — | 25 |
| Ristiina — Kristina | 1 | 3 | 4 | 7 | 9 | 1 | 2 | — | 27 |
| Yhteensä — Summa | 3 | 27 | 32 | 18 | 15 | 1 | 5 | 2 | 103 |
| Kuopion l. — Kuopio l. | | | | | | | | | |
| Iisalmi — Idensalmi | 3 | 4 | 11 | 11 | 13 | 4 | 4 | 2 | 52 |
| Kitee — Kides | 4 | 8 | 7 | 2 | 2 | — | — | — | 23 |
| Kontiolahdi — Kontiolaks | 2 | 8 | 6 | 1 | — | — | 1 | 2 | 20 |
| Muuruvesi | 1 | 11 | 11 | 5 | — | — | 1 | — | 29 |
| Nurmes | 1 | 5 | 5 | 8 | 2 | — | — | — | 21 |
| Rautalampi | 5 | 8 | 8 | 5 | 2 | — | — | — | 28 |
| Yhteensä — Summa | 16 | 44 | 48 | 32 | 19 | 4 | 6 | 4 | 173 |

| Kunta — Kommun. | Alle — Under 1 000 mk. | 1 000 — 1 500 mk. | 1 500 — 2 000 mk. | 2 000 — 2 500 mk. | 2 500 — 3 000 mk. | 3 000 — 3 500 mk. | 3 500 — 4 000 mk. | Yli — Över 4 000 mk. | Yhteensä. Summa. |
|--------------------------------|---------------------------------|-------------------------|-------------------------|-------------------------|-------------------------|-------------------------|-------------------------|-------------------------------|---------------------|
| Vaasan l. — Vasa l. | | | | | | | | | |
| Jalasjärvi | 1 | 9 | 17 | 5 | 3 | — | — | — | 35 |
| Karstula | 4 | 4 | 3 | — | — | — | 1 | — | 12 |
| Kälviä — Kelviä | 1 | 8 | 4 | — | 1 | — | 1 | — | 15 |
| Lapua — Lappo | 5 | 19 | 11 | 12 | — | — | — | — | 47 |
| Närpiö — Närpes | — | — | — | 1 | — | — | — | 1 | 2 |
| Pihltipudas | 1 | 2 | 9 | 7 | 2 | — | — | — | 21 |
| Veteli — Vetil | 3 | 7 | 2 | 1 | — | — | — | — | 13 |
| Yhteensä — Summa | 15 | 49 | 46 | 26 | 6 | — | 2 | 1 | 145 |
| Oulun l. — Uleåborgs l. | | | | | | | | | |
| Hyrnsalmi | — | 1 | 2 | — | — | — | — | — | 3 |
| Liminka — Limingo | 1 | 6 | 10 | 6 | 2 | — | — | — | 25 |
| Nivala | — | 5 | 2 | 5 | — | — | — | — | 12 |
| Sotkamo | 3 | 4 | 4 | 3 | 2 | — | — | 2 | 18 |
| Taivalkoski | 1 | 3 | 1 | — | — | — | — | — | 5 |
| Tervola | — | — | 6 | 2 | 2 | 2 | 1 | 1 | 14 |
| Utajärvi | — | 4 | 7 | 5 | 4 | 1 | — | — | 21 |
| Yhteensä — Summa | 5 | 23 | 32 | 21 | 10 | 3 | 1 | 3 | 98 |
| Koko maa — Hela landet | 86 | 246 | 290 | 202 | 114 | 45 | 29 | 28 | 1 040 |
| Prosentteissa — I procent | 8.3 | 23.6 | 27.9 | 19.4 | 11.0 | 4.3 | 2.8 | 2.7 | 100.0 |

Niinkuin ylläolevasta taulukosta näkyy, on 81.9 % miespalkkolisten palkoista 1 000 ja 3 000 markan välillä. Ainoastaan 9.8 % ko-
hoaa mainitun rajan yli ja 8.3 % jää maini-

tun rajan alapuolelle. Suhteellisesti run-
saasti on 3 000 markan ja sitä korkeampia
palkkoja Uudenmaan läänissä.

Naispalkolliset.

| Kunta — Kommun. | Allo — Under 500 mk. | 500 — 1 000 mk. | 1 000 — 1 500 mk. | 1 500 — 2 000 mk. | Yli — Över 2 000 mk. | Yhteensä. Summa. |
|-----------------------------------|-------------------------------|-----------------------|-------------------------|-------------------------|-------------------------------|---------------------|
| Uudenmaan l. — Nylands l. | | | | | | |
| Iitti — Iittis | — | 15 | 39 | 20 | 3 | 77 |
| Inkoo — Ingå | — | 2 | 7 | 3 | 2 | 14 |
| Pukkila | — | 4 | 9 | 3 | — | 16 |
| Sipoo — Sibbo | — | 11 | 17 | 8 | 6 | 42 |
| Vihti — Vichtis | 1 | 8 | 23 | 9 | 2 | 43 |
| Yhteensä — Summa | 1 | 40 | 95 | 43 | 13 | 192 |
| Ahvenanmaan l. — Ålands l. | | | | | | |
| Sund | — | 3 | 10 | 3 | 1 | 17 |

| Kunta — Kommun. | Alle — Under 500 mk. | 500 — 1 000 mk. | 1 000 — 1 500 mk. | 1 500 — 2 000 mk. | Yli — Över 2 000 mk. | Yhteensä. Summa. |
|---|-------------------------------|-----------------------|-------------------------|-------------------------|-------------------------------|---------------------|
| Turun ja Porin l. — Åbo och Björneborgs l. | | | | | | |
| Jämijärvi | 1 | 9 | 18 | 1 | — | 29 |
| Kiikka | 2 | 25 | 26 | 2 | — | 55 |
| Laitila — Letala | 2 | 21 | 20 | 5 | — | 48 |
| Loimaa — Löimijoki | 1 | 23 | 37 | 10 | 7 | 78 |
| Perniö — Bjärnä | — | 14 | 36 | — | — | 50 |
| Raisio — Reso | — | 9 | 26 | 12 | — | 47 |
| Ulvila — Ulfsby | 3 | 6 | 18 | 7 | — | 34 |
| Yhteensä — Summa | 9 | 107 | 181 | 37 | 7 | 341 |
| Hämeen l. — Tavastehus l. | | | | | | |
| Janakkala | — | 7 | 9 | 2 | — | 18 |
| Jämsä | — | 37 | 17 | 2 | 2 | 58 |
| Kuru | 1 | 33 | 8 | 1 | — | 43 |
| Lempäälä | — | 21 | 23 | — | 2 | 46 |
| Tuulos | — | 13 | 30 | 4 | — | 47 |
| Yhteensä — Summa | 1 | 111 | 87 | 9 | 4 | 212 |
| Viipurin l. — Viborgs l. | | | | | | |
| Jaakkima — Jaakimvaara | 2 | 14 | 4 | — | — | 20 |
| Kirvu — Kirvus | — | 17 | 11 | 2 | — | 30 |
| Korpiselkä | 1 | 14 | 4 | 1 | — | 20 |
| Kymi — Kymmene | — | 16 | 9 | 1 | — | 26 |
| Lemi — Klemis | 2 | 7 | 2 | — | — | 11 |
| Valkjärvi | — | 6 | 1 | — | — | 7 |
| Viipurin mlk. — Viborgs lsk. | — | 10 | 15 | 5 | 2 | 32 |
| Yhteensä — Summa | 5 | 84 | 46 | 9 | 2 | 146 |
| Mikkelin l. — S:t Michels l. | | | | | | |
| Joroinen — Jorois | — | 24 | 25 | 12 | 2 | 63 |
| Joutsa | 2 | 36 | 11 | 1 | — | 50 |
| Kerimäki | 3 | 31 | 17 | 2 | — | 53 |
| Ristiina — Kristina | — | 25 | 21 | 2 | 1 | 49 |
| Yhteensä — Summa | 5 | 116 | 74 | 17 | 3 | 215 |
| Kuopion l. — Kuopio l. | | | | | | |
| Iisalmi — Idensalmi | — | 4 | 68 | 14 | 3 | 89 |
| Kitee — Kides | 3 | 37 | 18 | — | — | 58 |
| Kontiolahti — Kontiolaks | 2 | 24 | 14 | 3 | 1 | 44 |
| Muuravesi | 1 | 30 | 65 | 4 | 1 | 101 |
| Nurmes | — | 28 | 52 | 4 | — | 84 |
| Rautalampi | 2 | 43 | 14 | 1 | — | 60 |
| Yhteensä — Summa | 8 | 166 | 231 | 26 | 5 | 436 |

| Kunta. — Kommun. | Alle — Under 500 mk. | 500 — 1 000 mk. | 1 000 — 1 500 mk. | 1 500 — 2 000 mk. | Yli — Over 2 000 mk. | Yhteensä. Summa. |
|--------------------------------|-------------------------------|-----------------------|-------------------------|-------------------------|-------------------------------|---------------------|
| Vaasan l. — Vasa l. | | | | | | |
| Jalasjärvi | — | 9 | 61 | 10 | — | 80 |
| Karstula | 1 | 8 | 11 | — | 1 | 21 |
| Kälviä — Kelviä | — | 21 | 5 | 2 | — | 28 |
| Lapua — Lappo | 1 | 19 | 53 | — | — | 73 |
| Närpiö — Närpes | — | 1 | 5 | 11 | 1 | 18 |
| Pihtipudas | — | 10 | 25 | 1 | — | 36 |
| Veteli — Vetil | 2 | 24 | 3 | 1 | — | 30 |
| Yhteensä — Summa | 4 | 92 | 163 | 25 | 2 | 286 |
| Oulun l. — Uleåborgs l. | | | | | | |
| Hyrnsalmi | 1 | 7 | 1 | — | — | 9 |
| Liminka — Limingo | — | 21 | 71 | 8 | 1 | 101 |
| Nivala | 1 | 17 | 34 | — | — | 52 |
| Sotkamo | — | 7 | 30 | 6 | — | 43 |
| Taivalkoski | 2 | 13 | — | — | — | 15 |
| Tervola | — | 2 | 25 | 1 | 1 | 29 |
| Utajärvi | — | 11 | 18 | 3 | — | 32 |
| Yhteensä — Summa | 4 | 78 | 179 | 18 | 2 | 281 |
| Koko maa — Hela landet | 37 | 797 | 1 066 | 187 | 39 | 2 126 |
| Prosentteissa — I procent | 1.7 | 37.6 | 50.2 | 8.8 | 1.8 | 100.0 |

Naispalkkolisten palkoista on suurin osa, eli 87.7 %, 500 ja 1 500 markan välillä. Ainoastaan 1.7 % on tämän rajan alapuolella ja 10.8 % yläpuolella. Suhteellisesti enimmän on korkeimpiin palkkaluokkiin kuuluvia naispalkkollisia, samaten kuin miespalkkollisiakin, Uudenmaan läänissä.

Mutta palkkojen suuruudessa on huomattavissa eroavaisuutta ei ainoastaan eri kunnissa ja eri sukupuoleen kuuluvain työntekijäin ryhmissä, vaan myöskin työntekijäin eri ikäluokissa. Miten vuosipalkkolisten palkat eri ikäluokissa vaihtelevat, osoittavat seuraavat taulukot:

| | Alle 14 v. Under 14 år. | 14—18 v. — år. | 18—20 v. — år. | 20—25 v. — år. | 25—30 v. — år. | 30—35 v. — år. |
|---|----------------------------|-------------------|-------------------|-------------------|-------------------|-------------------|
| Miespalkolliset — Manliga tjänare | 538: 33 | 1 254: 55 | 1 795: 89 | 2 142: 81 | 2 441: 88 | 2 488: 37 |
| Naispalkolliset — Kvinnliga tjänare | 583: 57 | 786: 74 | 1 029: 44 | 1 152: 94 | 1 202: 54 | 1 221: 74 |

| | 35—40 v. — år. | 40—45 v. — år. | 45—50 v. — år. | 50—55 v. — år. | 55—60 v. — år. | 60 v. ja sitä yll— 60 år och däröver. |
|---|-------------------|-------------------|-------------------|-------------------|-------------------|---|
| Miespalkolliset — Manliga tjänare | 2 555: 22 | 2 539: 50 | 2 375: 06 | 1 947: 76 | 2 648: 75 | 1 510: 59 |
| Naispalkolliset — Kvinnliga tjänare | 1 266: 53 | 1 173: 60 | 1 100: 40 | 1 008: 45 | 838: 89 | 825: 45 |

Muonapalkalla olevien miesten prosenttiluku, jotka luontoisuuina saivat allamainittuja tuotteita.

| Kunta - Kommun. | Asunto. Bostad. | Polttoput. Brännved. | Valaistus. Lyse. | Vehniä. Vete. | Rukkiä. Råg. | Ohrja. Korn. | Kauroja. Havre. | Herneitä. Ärter. | Perunoita. Potäter. | Silakoita. Strömming. | Voita. Smör. | Naudanlihaa. Nötkött. | Sianlihaa. Fläsk. | Suolaa. Salt. | Koko maltoa. Oskummad mjölk. | Kuorittua maltoa. Skumm. mjölk. | Olkia. Halm. | Heiniä. Hö. | Pernunmaaia. Potatisland. | Laidunmaaia. Betesmark. | Kenkiä. Skopplagg. |
|------------------------------|--------------------|-------------------------|---------------------|------------------|-----------------|-----------------|--------------------|---------------------|------------------------|--------------------------|-----------------|--------------------------|----------------------|------------------|------------------------------------|---------------------------------------|-----------------|----------------|------------------------------|----------------------------|-----------------------|
| Iitti | 100.0 | 100.0 | 33.3 | — | 95.2 | 9.5 | 90.5 | 95.2 | 95.2 | 42.9 | 57.1 | 4.8 | 4.8 | 90.5 | 100.0 | — | 33.3 | — | 95.2 | 28.5 | 33.3 |
| Inkoo | 100.0 | 42.9 | — | 28.6 | 100.0 | 100.0 | 100.0 | 85.7 | 57.1 | 71.4 | — | — | — | 71.4 | 42.9 | — | 57.1 | 85.7 | 57.1 | 14.3 | — |
| Sipoo | 85.7 | 97.1 | 17.1 | 48.6 | 100.0 | 97.1 | 100.0 | 71.4 | 94.3 | 74.3 | — | — | — | 100.0 | 48.5 | 25.7 | 51.4 | 97.1 | 48.6 | 11.4 | — |
| Vichti | 100.0 | 100.0 | 29.6 | 24.1 | 100.0 | 57.4 | 87.0 | 94.4 | 35.2 | 92.6 | — | 9.3 | 7.4 | 87.0 | 53.7 | 47.8 | 55.6 | 94.4 | 61.1 | 25.9 | — |
| Sund | 100.0 | 88.9 | — | 11.1 | 100.0 | 100.0 | 100.0 | 100.0 | 55.6 | 100.0 | 11.1 | 100.0 | 100.0 | 77.8 | 77.8 | 11.1 | — | 66.7 | 11.1 | 44.4 | — |
| Loimaa — Loimijoki | 96.7 | 100.0 | 73.3 | 83.3 | 100.0 | 96.7 | 90.0 | 40.0 | 6.7 | — | — | — | 3.3 | 10.0 | 86.7 | 43.3 | 20.0 | 96.7 | 20.0 | — | — |
| Perniö — Bjärnä | 100.0 | 100.0 | 59.1 | 95.5 | 100.0 | 100.0 | 100.0 | 100.0 | 4.6 | 68.2 | — | — | — | 4.6 | 31.8 | 27.3 | 68.2 | 77.3 | 95.5 | 81.8 | 50.0 |
| Raisio — Reso | 93.8 | 95.3 | 4.7 | 85.9 | 100.0 | 90.6 | 100.0 | 100.0 | — | 95.9 | 12.5 | — | — | 67.2 | 85.9 | 57.8 | 10.9 | 10.9 | 81.3 | 10.9 | 4.7 |
| Uvila — Ufsby | 75.0 | 90.0 | 80.0 | — | 100.0 | 20.0 | 20.0 | 10.0 | — | — | — | — | — | 50.0 | 5.0 | 5.0 | 5.0 | 40.0 | 95.0 | 15.0 | 10.0 |
| Janakkala | 98.1 | 100.0 | 34.6 | — | 100.0 | 94.2 | 96.2 | 82.7 | 51.9 | 28.9 | — | 28.9 | 9.6 | 67.3 | 65.4 | 5.8 | 32.7 | 92.7 | 90.4 | 26.9 | 38.5 |
| Kuru | 90.0 | 90.0 | 50.0 | — | 100.0 | 90.0 | 90.0 | 40.0 | 40.0 | — | 10.0 | 10.0 | — | — | 70.0 | 10.0 | 30.0 | 90.0 | 80.0 | 40.0 | 20.0 |
| Lempäälä | 94.4 | 94.4 | 44.4 | — | 94.4 | 88.9 | 88.9 | 88.9 | 38.9 | 11.1 | — | 11.1 | 11.1 | 16.7 | 44.4 | 22.2 | 50.0 | 50.0 | 83.3 | 55.6 | 27.8 |
| Tuulos | 80.0 | 100.0 | 60.0 | — | 100.0 | 100.0 | 100.0 | 60.0 | 20.0 | 40.0 | 40.0 | 20.0 | 20.0 | 40.0 | 60.0 | 60.0 | 40.0 | 40.0 | 100.0 | 40.0 | 60.0 |
| Kymi — Kymmene | 100.0 | 100.0 | 61.5 | — | 100.0 | 61.5 | 100.0 | 46.1 | 100.0 | — | — | — | — | 76.9 | 7.7 | — | — | — | 38.5 | 15.4 | 46.2 |
| Viipurin mlk. — Viborgs lsk. | 100.0 | 100.0 | 83.0 | — | 87.2 | — | 29.8 | — | 25.5 | — | — | — | — | — | 80.9 | — | — | — | 100.0 | — | — |
| Joroinen — Jorois | 72.7 | 72.7 | 54.6 | — | 100.0 | 100.0 | 63.6 | — | 100.0 | — | — | — | — | — | 100.0 | 81.8 | — | — | 80.9 | 23.4 | 4.3 |
| Kerimäki | 93.8 | 68.8 | 6.3 | — | 68.8 | — | 56.3 | — | 31.3 | 6.3 | — | — | — | — | 6.3 | — | — | 62.5 | 50.0 | 81.3 | — |
| Muuruvesi | 92.3 | 100.0 | 76.9 | — | 100.0 | 84.6 | 15.4 | 3.9 | 84.6 | — | 7.7 | 15.4 | 19.2 | — | 92.3 | 23.1 | 15.4 | 15.4 | 100.0 | 61.5 | 76.9 |
| Rautalampi | 100.0 | 100.0 | — | 16.7 | 100.0 | 16.7 | 100.0 | 50.0 | 33.3 | — | 33.3 | 16.7 | 16.7 | — | 66.7 | 16.7 | — | 50.0 | 33.3 | 50.0 | 83.3 |

Naispalkolliset saavuttavat suhteellisesti korkean palkan jo 18:n ja 20 ikävuoden välillä. Tätä seuraavissa ikäluokissa nousee kyllä palkka aste asteelta, mutta verraten hitaasti. 30:n ja 40 ikävuoden välillä on naispalkollisten palkka korkeimmillaan, alkaen tätä seuraavissa ikäluokissa säännöllisesti laskeutua. Miespalkollisten palkka nousee ensimmäisissä ikäluokissa hitaammin kuin naispalkollisten ja saavuttaa suurimman korkeutensa 35:n ja 45 ikävuoden välillä, minkä jälkeen siinä on huomattavissa laskua. Taulukossa esiintyy kyllä 55:n ja 60 ikävuoden välillä suhteellisesti korkea keskipalkka. Tämä johtuu kumminkin siitä, että yllämainittu keskiarvo on saatu vain 8:sta eri tapauksesta ja näiden joukossa sattuu olemaan 2 huomattavan korkeaa palkkamäärää, joten suurissa luvuissa ilmenevä säännönmukaisuus ei pääse tämän sarakkeen kohdalla näkyviin.

Muonalla olevat vuosityöntekijät.

Muonalla olevain vuosityöntekijäin palkkauksessa on luontoiseduilla suuri merkitys. Seuraavassa esitetään, missä määrin ja millaista luontoispalkkaa muonamiehet saavat. Kunnittaisia keskiarvoja on otettu taulukoihin ainoastaan sellaisista kunnista, joista on saatu tietoja vähintään 5:n muonapalkalla olevan joko mies- tai naistryöntekijän palkoista.

Edellisellä sivulla oleva taulukko osoittaa niiden muonapalkalla olevien miesten lukumäärää prosentteissa, jotka luontoisetuina saivat taulukossa mainittuja tuotteita. Niinkuin tästä taulukosta näkyy, on hyvin yleistä, että muonapalkalla olevat miehet saavat asunnon ja polttopuut työnantajalta. Viljatarvoista esiintyy palkkauksessa

useimmin ruis. Tässä tilastossa olevasta 19 kunnasta on 15 sellaista, joissa jokainen muonamies saa jonkin määrän rukiita. Ohria, kuroja ja herneitä käytetään palkkaukseen myöskin useissa tapauksissa. Ainoastaan pari kuntaa, Viipurin maalaiskunta ja Kerimäki, on sellaisia, joissa ei palkkauksessa lainkaan esiinny ohria ja herneitä. Vehniä käytetään palkkaukseen Inkoon, Sipoon, Viidin, Sundin, Loimaan, Perniön, Raision ja Rautalammin kunnissa. Kun on melko yleistä, että muonamiehille annetaan talosta viljelysmaata, jossa he kasvattavat itselleen perunoita, ei perunain käyttäminen palkkaukseen esiinny erikoisen suuressa määrässä. Kymin kunnassa, missä on suhteellisesti vähäisellä määrällä eli ainoastaan 38.5 %:lla muonamiehistä perunamaata, on perunain käyttäminen palkkaukseen yleisintä. Hyvin tavallista on, että perunoita annetaan palkaksi myös Iittissä, Sipoossa, Joroisissa ja Muuravedellä olevilla tiloilla, huolimatta siitä, että melkein kaikilla muonamiehillä näissä kunnissa on tämän lisäksi perunamaat.

Siellä, missä muonamiehet pitävät yleisemmin nautakarjaa ja saavat talon puolesta palkkaetuina laidunmaan ja rehua, kuten Perniössä ja Kerimäellä, on niiden muonamiesten luku suhteellisen pieni, jotka saavat luontoisetuina maitoa. Taulukossa olevat prosenttiluvut osoittavat, että melkein poikkeuksetta kaikissa muonamiestalouksissa saadaan maitoa joko suoraan palkkaetuina työnantajalta tai sitten omasta karjasta, joka suureksi osaksi on elätetty palkkaetuihin kuuluvilla rehuvaroilla ja kesäisin ruokittu työnantajan laitumilla.

Muonapalkalla olevia naisia, jotka allamainituissa kunnissa luontoisetuina saivat alempana mainittuja tuotteita oli seuraavat prosenttimäärät.

| Kunta — Kommun. | Ammatti- ja lämpö- Bostad och värme. | Vehniä. Vete. | Rukkiita. Råg. | Ohria. Korn. | Herneitä. Ärtar. | Karvoja. Havre. | Pernonia. Potäter. | Herneitä. Strömming. | Volta. Smör. | Naudanlihaa. Nötkött. | Sheepia. Fäsk. | Siochia. Salt. | Koko maitoa. Oskummad mjölk. | Shamm. mjölk. Knocthus maitoa. | Ohrja. Halm. | Heinä. Hö. | Perunamaata. Potatisland. | Lätkunnaista. Betsmark. | Kenttä. Skoplagg. | Viljoja. Ull. |
|---|--|------------------|-------------------|-----------------|---------------------|--------------------|-----------------------|-------------------------|-----------------|--------------------------|-------------------|-------------------|------------------------------------|--------------------------------------|-----------------|---------------|------------------------------|----------------------------|----------------------|------------------|
| Iitti — Iittis . . . | 100.0 | — | 100.0 | — | 100.0 | 100.0 | 100.0 | 9.1 | 81.8 | — | 18.2 | 81.8 | 100.0 | — | — | — | 90.9 | — | 18.2 | — |
| Vihti — Vichtis . . | 100.0 | 20.0 | 100.0 | 20.0 | 20.0 | 80.0 | 90.0 | 70.0 | — | 10.0 | 20.0 | 60.0 | 100.0 | 20.0 | — | — | 80.0 | — | 70.0 | 10.0 |
| Raisio — Reso . . . | 100.0 | 75.0 | 75.0 | 62.5 | 75.0 | 75.0 | 25.0 | 12.5 | — | — | — | 50.0 | 100.0 | 25.0 | — | — | 87.5 | — | — | — |
| Ulvila — Ulfaby . . | 100.0 | — | 100.0 | 40.0 | 40.0 | — | 40.0 | — | — | — | — | — | 100.0 | — | — | — | 20.0 | — | 40.0 | — |
| Kuru | 100.0 | — | 100.0 | 100.0 | 100.0 | 57.1 | 100.0 | — | — | 28.6 | 28.6 | — | 100.0 | — | — | — | 71.4 | — | 71.4 | — |
| Kymi — Kymmene | 100.0 | — | 30.0 | 10.0 | 10.0 | 10.0 | 20.0 | — | — | — | — | — | 100.0 | — | — | — | — | — | 10.0 | — |
| Viipurin mlk. — Vi- borgs lsk. | 100.0 | — | 71.4 | — | 14.3 | — | 42.9 | — | — | — | — | — | 92.9 | — | 7.1 | 7.1 | 14.3 | 7.1 | — | — |
| Muuruvesi | 100.0 | — | 100.0 | 100.0 | — | — | 100.0 | — | — | — | — | — | 100.0 | — | — | — | 100.0 | — | 71.4 | — |

Kuten edelläoleva taulukko osoittaa, saavat muonapalkalla olevat naiset palkkaetuina viljatavaraa yli sen määrän, mikä tuli keskimäärin kutakin vuosiruokailijaa kohden vuosina 1912—14 kaikissa muissa kunnissa paitsi Viipurin maalaiskunnassa ja Muuruvedellä. Eräissä kunnissa on kyllä vähä-, ruis-, ohra-, kaura- tai hernemäärä vuosien 1912—14 keskimäärää alhaisempi, mutta mainittujen viljatavarain yhteenlaskettu summa on kumminkin suurempi. Ko-

komaitoa saavat „muonanaiset” kaikkialla suhteellisen runsaasti, 477.2 litrasta 730.0 litraan vuodessa, ja perunoita riittävästi, kun otetaan huomioon heille palkkaetuina kuuluvat 1.4—7.5 aaria käsittävät perunamaat ja 2 hl. tai sen yli tulevat perunamäärät.

Luontoispalkan ohella on melkein poikkeuksetta kaikilla muonalla olevilla työnteekijöillä rahapalkka. Rahapalkan keskimäärä oli allamainituissa kunnissa seuraava:

| Kunta — Kommun. | Miehet — Män. | Naiset — Kvinnor. |
|-----------------------------------|---------------|-------------------|
| | Smk. | Smk. |
| Iitti — Iittis | 1 914: 86 | 1 003: 63 |
| Inkoo — Ingå | 1 542: 86 | — |
| Sipoo — Sibbo | 1 397: 14 | — |
| Vihti — Vichtis | 1 735: 63 | 917: — |
| Sund | 1 822: 22 | — |
| Loimaa — Loimijoki | 2 415: — | — |
| Perniö — Bjärnä | 1 794: 32 | — |
| Raisio — Reso | 2 116: 95 | 1 776: 26 |
| Uvila — Ulfsby | 2 269: 30 | 1 320: — |
| Janakkala | 1 725: 58 | — |
| Kuru | 2 400: — | 874: 29 |
| Lempäälä | 1 914: 11 | — |
| Tuulos | 1 600: — | — |
| Kymi — Kymmene | 2 450: 15 | 2 204: 80 |
| Viipurin mlk. — Viborgs lsk. | 3 956: 17 | 1 890: — |
| Joroinen — Jorois | 1 834: 55 | — |
| Kerimäki | 3 133: 13 | — |
| Muuruvesi | 3 079: 62 | 1 954: 19 |
| Rautalampi | 2 470: 83 | — |

Niinkuin edelläolevasta taulukosta käy ilmi, on alin keskimääräinen rahapalkka muonamiehillä Sipoossa, Smk 1 397: 14, ja korkein taas Viipurin maalaiskunnassa, Smk 3 956: 17. Muonapalkalla olevilla naisilla on alin rahapalkka Kurussa ja korkein Kymissä. Yleensä on kaikilla muonalla olevilla työntekijöillä suhteellisesti korkeampi rahapalkka kaupunkien lähellä olevissa kunnissa (Viipurin mlk:ssa, Kymissä, Ulvilassa ja Raisiossa). Huomattavan korkea rahapalkka on muonamiehillä myös Kerimäellä ja Muuruvedellä sekä Kurussa ja Loimaalla.

Muuntamalla luontoisedut rahaksi ja lisäämällä näin saadut summat rahapalkkaan päästään selville muonamiesten koko pal-kasta.

Luontoisetujen rahaksi muuntaminen tuottaa kumminkin suuria vaikeuksia. Ensitetöiden kerääjät lähettivät kyllä useimmista kunnista tietoja niiden hyödykkeiden hinnoista, joita annettiin muonamiehille luontoisetuina, mutta nämä tiedonannot eivät yleensä osoittautuneet luotettaviksi, täten saadut hinnat kun useissa tapauksissa olivat liian korkeita. Viimemainittu seikka johtui pääasiallisesti siitä, että varsinkin elintarvikkeiden hinnat huomattavasti kohosivat vuoden 1920 loppupuolella, jolloin ensitietoja tätä tutkimusta varten kerättiin. Näytti sen vuoksi tarkoituksenmukaiselta pyytää elintarvelautakunnilta kuukautiset hintatiedot ajanjaksolta 1/XI 1919—31/X 1920 viljatavarain ja juurikasvien hinnoista ja osuus-

meijereiltä maidon ja voin hinnoista. Pyydettyjä tietoja lähettivätkin Iitin, Vihdin, Sundin, Perniön, Raision, Ulvilan, Kurun, Lempäälän ja Kerimäen elintarvelautakunnat sekä Iitin, Vihdin, Sundin, Loimaan, Perniön, Ulvilan, Janakkalan, Lempäälän, Joroisten, Kerimäen ja Muuruveden osuusmeijerit ja maidonmyyntiosuuskunnat. Käytämällä näin saatuja keskihintoja siellä, missä niitä oli saatavissa, ja tarkistamalla ensitietojen kerääjään lähettämiä hintatietoja ja vertaamalla niitä Keskusosuusliike Hankkijan maksamiin hintoihin ynnä kaupunkikunnissa maksettuihin vähittäiskauppahintoihin, saatiin viljatavara- ja maitotuotteille seuraavassa taulukossa esitetyt hinnat. Perunamaan hinta on kaikkialla arvioitu 10 markaksi aarilta, heinien hinta 60 penniksi kilolta, kevätiljan olkien 30 penniksi ja ruis-olkien 15 penniksi kilolta. Lehmänlaitumen hinnaksi on laskettu 200—250 markkaa. Perunamaan ja laitumen arviointiin nähden on neuvoteltu Maataloushallituksen maanviljelystaloudellisen osaston toimihenkilöiden kanssa, jotka hoitavat maatalouden kannattavuus tutkimusta, heinien ja olkien hintoihin nähden on taas verrattu asiamiesten antamia hintatietoja Keskusosuusliike Hankkijan maksamiin hintoihin. Polttopuiden hintojen määräämisessä on myös ollut suuria vaikeuksia. Toisin paikoin, varsinkin Mikkelin ja Kuopion lääneissä, on tapana, että muonamiehet saavat itse hankkia talonmaalta osaksi kaatuneita puita, osaksi hakata itse metsästä puut. Tämän vuoksi esiintyy polttopuiden hinta mainittujen läänien kunnissa suhteellisen alhaisena. Alhainen on hinta, asiamiesten ilmoitusten mukaan, myös Lempäälässä ja Kurussa. Heidän antamia hintoja on mahdollisuuden mukaan verrattu läheisissä kaupungeissa maksettuihin hintoihin. Asuntojen vuokramäärä on täytynyt riittävien tietojen puut-

tuessa arvioida kaikkialla samaksi. Siten on 1 huoneen asunnon vuosivuokraksi laskettu 240 markkaa, 2 huoneen 420 markkaa ja 3 huoneen 600 markkaa. Sosialihallituksen Ammattientarkastusosaston toimeenpanemasta maataloustyöväen asunto-oloja koskevasta tutkimuksesta on saatu jonkin verran tietoja maataloustyöväen asuntojen vuokrista. Sen mukaan on Turun ja Porin läänissä ollut yhden huoneen asunnon keskimääräinen (13 tapausta) kuukausivuokra 18 mk 15 p. ja kahden huoneen asunnon 29 mk 14 p. (14 tapausta). Samassa läänissä on maksettu edelleen 1 huoneesta kuukausivuokraa keskimäärin 20 mk 33 p. (7 tapausta) ja 2 huoneesta 34 mk. 29 p. (7 tapausta). Vaasan läänissä on maksettu vuokraa yhdestä huoneesta keskimäärin kuukaudessa 18 mk. 64 p. (22 tapausta). Kolmessa viimeksessä kohdassa kuului asuntoetuihin myös pieni määrä puutarhamaata. Samansuuntaisia arviointoja on tehty Satakunnassa valtion verolautakuntien kokouksessa vuoden 1921 verotusta varten. Tyrvään, Kiikan, Kiikoisten, Kauvatsan, Huittisten, Keikyän, Punkalaitumen, Karkun, Mouhijärven, Suoniemen ja Suodenniemen kuntien sekä Vammalan kauppalan tulo- ja omaisuusverolautakuntain puheenjohtajien ja maaherran asiamiesten neuvotelukokouksen tekemässä päätöksessä on 10 §:n 1-kohdassa mainittu vapaa asunto katsottu sopivammaksi verottaa siten, että huonetta kohden lasketaan 100—500 markkaa vuodessa, riippuen asunnon laadusta, paikkaa y. m. s. seikoista. Käsillä olevassa tutkimuksessa on näin ollen näytännyt kohtuulliselta arvioida 1 huoneen kuukausivuokra 20 markaksi, 2 huoneen 35 markaksi ja 3 huoneen 50 markaksi.

Edellä mainittuja ja seuraavassa taulukossa merkittyjä hintoja käyttämällä saadaan, kun muonamiesten luotoisedut muunnetaan rahaksi, sivulla 64 esiintyvät keskipalkat.

Muonapalkalla olevain työntekijäin palkkauksen käytettyjen hyödykkeiden hinnat penneissä.

| Kunta — Kommun. | Polttopuut. Brännved. | Vehnä — Vete. | Buis — Råg. | Ohra — Korn. | Kaura — Havre. | Herneet — Ärtter. | Perunat. Potäter. | Silakat. Strömming. | Voi. — Smör. | Naudanliha. Nötkött. | Sianliha. Fläsk. | Suola — Salt. | Kokomaatto. Oskummad mjölk. | Kunorittu maito. Skummad mjölk. | Eiisöljet. Råghalm. | Kauran ja ohran öljet. — Havre och kornbalm. | Heinät — Hö. | Perunamaa. Potatissland. | saari |
|-----------------------------|--------------------------|---------------|-------------|--------------|----------------|-------------------|----------------------|------------------------|--------------|-------------------------|---------------------|---------------|--------------------------------|------------------------------------|------------------------|--|--------------|-----------------------------|-------|
| | | | | | | | | | | | | | | | | | | | ar |
| Iitti — Iittis | 4 000 | — | 195 | 195 | 175 | 279 | 3 500 | 8 000 | 2 500 | 600 | 1 500 | 70 | 151 | — | — | 30 | — | — | — |
| Inkoo — Ingå | 5 000 | 300 | 300 | 175 | 150 | 250 | 3 000 | 10 000 | — | — | — | 70 | 150 | — | — | 30 | 60 | 1 000 | — |
| Sipoo — Sibbo | 4 000 | 450 | 267 | 216 | 142 | 300 | 4 400 | 9 000 | — | — | — | 70 | 152 | 42 | 15 | 30 | 60 | 1 000 | — |
| Vihä — Vichtis | {25 000 40 000} | 183 | 168 | 158 | 140 | 300 | 3 000 | {7 500 9 000} | — | {500 800} | 10 000 18 000 | 70 | 146 | 50 | 15 | 30 | — | 1 000 | — |
| Sund | 5 000 | 400 | 205 | 171 | 150 | 250 | 3 000 | 7 500 | 2 625 | 700 | 1 500 | 70 | 126 | 45 | — | 30 | — | 1 000 | — |
| Loimaa — Loimijoki | 4 000 | 400 | 201 | 174 | 150 | 250 | 3 000 | — | — | — | 1 500 | 70 | 137 | 50 | 15 | 30 | 60 | 1 000 | — |
| Perniö — Bjärnä | {30 000 50 000} | 417 | 176 | 163 | 145 | 250 | 2 833 | {7 000 9 000} | — | — | — | 34 | 140 | 50 | 15 | 30 | 60 | 1 000 | — |
| Raisio — Reso | 5 000 | 400 | 193 | 179 | 150 | 210 | — | {7 000 18 000} | 2 700 | — | — | 62 | 150 | 61 | — | 30 | 60 | 1 000 | — |
| Ulvila — Ulfsby | 5 000 | — | 243 | 219 | 174 | 236 | 3 000 | — | — | — | — | — | 140 | 35 | — | — | — | 1 000 | — |
| Janakkala | 4 500 | — | 200 | 175 | 165 | 270 | 3 000 | 8 000 | — | 600 | 1 500 | 70 | 150 | 50 | — | 30 | 60 | 1 000 | — |
| Kuru | 3 000 | — | 207 | 194 | 181 | 300 | 3 389 | — | 2 000 | 600 | 1 500 | — | 140 | 50 | — | 30 | 60 | 1 000 | — |
| Lempäälä | 2 500 | — | 201 | 192 | 151 | 250 | 2 875 | 7 000 | — | 600 | 1 500 | 70 | 152 | 65 | 15 | 30 | 60 | 1 000 | — |
| Tuulos | 3 000 | — | 228 | 170 | 160 | 273 | 4 000 | 12 500 | 2 500 | 600 | 1 500 | 70 | 140 | 50 | — | 30 | 60 | 1 000 | — |
| Kymi — Kymmene | 5 000 | — | 264 | 214 | 141 | 324 | 3 600 | — | — | — | — | — | 160 | 50 | — | — | — | 1 000 | — |
| Vuopuri mlk. — Viborgs lsk. | 5 000 | — | 262 | — | 170 | — | 5 500 | — | — | — | — | — | 165 | — | 30 | 60 | 1 000 | — | — |
| Joroinen — Jorois | 3 000 | — | 298 | 268 | 183 | — | 3 773 | — | — | — | — | — | 153 | 50 | — | — | — | 1 000 | — |
| Kerimäki | 2 500 | — | 298 | — | 183 | — | 3 773 | 12 000 | — | — | — | — | 150 | — | — | — | — | 1 000 | — |
| Mnuruvesi | 2 500 | — | 270 | 219 | 144 | 400 | 4 000 | — | — | 600 | 1 400 | — | 150 | 50 | 15 | — | — | 1 000 | — |
| Rautalampi | 2 500 | 379 | 244 | 233 | 150 | 353 | 5 667 | — | 2 500 | 600 | 1 500 | — | 140 | 40 | — | — | — | 1 000 | — |

| Kunta — Kommun. | Luontoisetut arvioituna rahaksi. Naturaförmåerna uppskattade i penningar. | Palkka yhteensä. Lön sammanlagt. | Luontospalkka % koko palkasta. Naturalönen i % av totallönen. |
|--|--|-------------------------------------|--|
| Uudenmaan l. — Nylands l. | | | |
| Iitti — Iittis | 5 003: 47 | 6 918: 33 | 72.3 |
| Inkoo — Ingå | 3 960: 57 | 5 503: 43 | 72.0 |
| Sipoo — Sibbo | 5 757: 20 | 7 154: 34 | 80.5 |
| Vihti — Vichtis | 4 729: 13 | 6 464: 76 | 73.2 |
| Ahvenanmaan l. — Ålands l. | | | |
| Sund | 4 423: 32 | 6 245: 54 | 70.8 |
| Turun ja Porin lääni — Åbo och Björneborgs län. | | | |
| Loimaa — Loimijoki | 4 525: 64 | 6 940: 64 | 65.2 |
| Perniö — Bjärnä | 5 361: 56 | 7 155: 88 | 74.9 |
| Raisio — Reso | 4 306: 25 | 6 423: 20 | 67.0 |
| Ulvila — Ulfsby | 3 625: 63 | 5 894: 93 | 61.5 |
| Hämeen l. — Tavastehus l. | | | |
| Janakkala | 5 455: 42 | 7 181: — | 76.0 |
| Kuru | 4 087: 09 | 6 487: 09 | 63.0 |
| Lempäälä | 4 151: 38 | 6 065: 49 | 68.4 |
| Tuulos | 4 960: 56 | 6 560: 56 | 75.6 |
| Viipurin l. — Viborgs l. | | | |
| Kymi — Kymmene | 4 832: 53 | 7 282: 68 | 66.4 |
| Viipurin mlk. — Viborgs lsk. | 3 568: 29 | 7 524: 46 | 47.4 |
| Mikkelin l. — S:t Michels l. | | | |
| Joroinen — Jorois | 4 561: 10 | 6 395: 65 | 71.3 |
| Kerimäki | 2 003: 41 | 5 136: 54 | 39.0 |
| Kuopion l. — Kuopio l. | | | |
| Muuruvesi | 3 873: 28 | 6 952: 90 | 55.7 |
| Rantalampi | 3 528: 55 | 5 999: 38 | 58.8 |

Niinkuin ylläolevasta taulukosta näkyy, on muonamiehillä alin keskipalkka Kerimäen kunnassa, Smk 5 136: 54, ja korkein Viipurin maalaiskunnassa, Smk 7 524: 46.

Luontoisetuja saavat muonamiehet huomattavan runsaasti kaikkialla muualla paitsi

Viipurin maalaiskunnassa, Kerimäellä ja Muuruvedellä. Sipoossa kohoaa luontoisetujen määrä aina 80.5 %:iin koko palkasta.

Muonapalkalla olevien naisten kunnittaiset keskipalkat ovat olleet seuraavat:

| Kunta — Kommun. | Luontoisedut arvioituna rahaksi. Naturaförmå- nerna uppskat- tade i pen- ningar. | Palkka yh- teensä. Lön samman- lagt. | Luontospalkka % koko pal- kasta. Naturalönen i % av total- lönen. |
|-----------------------------------|--|---|--|
| Iitti — Iittis | 2 330: 72 | 3 334: 36 | 69.9 |
| Vihti — Vichtis | 2 333: 71 | 3 250: 71 | 71.8 |
| Raisio — Reso | 1 890: 88 | 3 667: 13 | 51.6 |
| Ulvila — Ulfsby | 1 528: 38 | 2 848: 38 | 53.7 |
| Kuru | 1 846: 45 | 2 720: 74 | 67.9 |
| Kymi — Kymmene | 1 384: — | 3 588: 80 | 38.6 |
| Viipurin mlk. — Viborgs lsk. | 1 507: 44 | 3 397: 44 | 44.4 |
| Muuruvesi | 1 791: 74 | 3 746: 02 | 47.8 |

Niinkuin taulukko osoittaa, vaihtelevat muonapalkalla olevien naistyöntekijäin keskipalkat 2 720: 74 ja 3 746: 02 välillä. Luontospalkka on koko palkkaan verraten naistyöntekijöillä yleensä pienempi kuin mies-

työntekijöillä. Poikkeuksena on kumminkin Kuru, jossa naistyöntekijäin suhteellinen luontospalkka on suurempi kuin miesten.

Naistyöntekijäin palkat ovat miestyöntekijäin palkoista prosenteissa seuraavat:

| Kunta — Kommun. | Naistyöläisten palkka. Kvinnliga arbetares lön. | Miestyöläisten palkka. Manliga arbetares lön. | Naistyöläisten palkka % miestyöläisten palkasta. Kvinnliga arbetares lön i % av manliga arbetares. |
|---|--|--|---|
| Uudenmaan l. — Nylands l. | | | |
| Iitti — Iittis | 3 334: 36 | 6 918: 33 | 48.2 |
| Vihti — Vichtis | 3 250: 71 | 6 464: 76 | 50.3 |
| Turun ja Porin l. — Åbo och Björneborgs l. | | | |
| Raisio — Reso | 3 667: 13 | 6 423: 20 | 57.1 |
| Ulvila — Ulfsby | 2 848: 38 | 5 894: 93 | 48.3 |
| Hämeen l. — Tavastehus l. | | | |
| Kuru | 2 720: 74 | 6 487: 09 | 41.9 |
| Viipurin l. — Viborgs l. | | | |
| Kymi — Kymmene | 3 588: 80 | 7 282: 68 | 49.3 |
| Viipurin mlk. — Viborgs lsk. | 3 397: 44 | 7 524: 46 | 45.2 |
| Kuopion l. — Kuopio l. | | | |
| Muuruvesi | 3 746: 02 | 6 952: 90 | 53.9 |

Seuraavilla sivuilla olevassa taulukossa muonamiehet on ryhmitetty kunnittain palkkaluokkiin.

muonamiehet on ryhmitetty kunnittain palk-

| Kunta -- Kommun. | Alle -- under 4 000 mk. | 4 000 alle -- under 5 000 mk. | 5 000 alle -- under 6 000 mk. | 6 000 alle -- under 7 000 mk. | 7 000 alle -- under 8 000 mk. | 8 000 alle -- under 9 000 mk. | 9 000 mk. ja yll -- och öfver. | Yhteensä. Summa. |
|---|----------------------------|-------------------------------------|-------------------------------------|-------------------------------------|-------------------------------------|-------------------------------------|--------------------------------------|---------------------|
| Uudenmaan l. Nylands l. | | | | | | | | |
| Iitti -- Iittis | — | — | 2 | 7 | 12 | — | — | 21 |
| Inkoo -- Ingo | — | 2 | 3 | 2 | — | — | — | 7 |
| Pukkila | — | — | — | — | — | — | — | — |
| Sipoo -- Sibbo | — | — | 1 | 17 | 14 | 1 | 2 | 35 |
| Vihti -- Vichtis | 2 | 2 | 14 | 21 | 10 | 4 | 1 | 54 |
| Yhteensä -- Summa | 2 | 4 | 20 | 47 | 36 | 5 | 3 | 117 |
| Ahvenanmaan l. Ålands l. | | | | | | | | |
| Sund | — | 1 | 3 | 3 | — | 2 | — | 9 |
| Turun ja Porin l. Åbo och Björneborgs l. | | | | | | | | |
| Jämijärvi | — | — | — | — | — | — | — | — |
| Kiiikka | — | — | — | — | — | — | — | — |
| Laitila -- Letala | — | — | — | — | — | — | — | — |
| Loimaa -- Loimijoki | — | 3 | 1 | 9 | 14 | 3 | — | 30 |
| Perniö -- Bjärnä | — | — | 4 | 7 | 6 | 4 | 1 | 22 |
| Raisio -- Reso | 4 | 6 | 11 | 16 | 22 | 4 | 1 | 64 |
| Ulvila -- Ulfaby | 1 | 5 | 5 | 6 | — | 2 | 1 | 20 |
| Yhteensä -- Summa | 5 | 14 | 21 | 38 | 42 | 13 | 3 | 136 |
| Hämeen l. Tavastehus l. | | | | | | | | |
| Janakkala | 1 | — | 3 | 16 | 29 | 3 | — | 52 |
| Jämsä | — | — | 1 | 1 | 1 | — | — | 3 |
| Kuru | 1 | — | 2 | 3 | 2 | 2 | — | 10 |
| Lempäälä | — | 2 | 6 | 7 | 3 | — | — | 18 |
| Tuulos | — | — | 2 | 1 | 1 | 1 | — | 5 |
| Yhteensä -- Summa | 2 | 2 | 14 | 28 | 36 | 6 | — | 88 |
| Viipurin l. Viborgs l. | | | | | | | | |
| Jaakkima -- Jaakimvaara | — | — | 1 | 2 | 1 | — | — | 4 |
| Kirvu -- Kirvus | — | — | 1 | 2 | — | — | 1 | 4 |
| Korpiselkä | — | — | — | — | — | — | — | — |
| Kymi -- Kymmene | — | — | 4 | 1 | 4 | 4 | — | 13 |
| Lemi -- Klemis | — | — | — | — | — | — | — | — |
| Valkjärvi | — | — | — | — | — | — | — | — |
| Viipurin mlk. -- Viborgs lsk. | — | 7 | 4 | 6 | 15 | 4 | 11 | 47 |
| Yhteensä -- Summa | — | 7 | 10 | 11 | 20 | 8 | 12 | 68 |

| Kunta — Kommun. | Alle — under 4 000 mk. | alle — under 5 000 mk. | alle — under 6 000 mk. | alle — under 7 000 mk. | alle — under 8 000 mk. | alle — under 9 000 mk. | 9 000 mk. ja yll. — och däröfver. | Yhteensä. Summa. |
|---------------------------------------|---------------------------|---------------------------|---------------------------|---------------------------|---------------------------|---------------------------|--|---------------------|
| Mikkelin l. St: Michels l. | | | | | | | | |
| Joroinen — Jorois | — | — | 2 | 8 | 1 | — | — | 11 |
| Joutsa | — | — | 1 | — | — | — | — | 1 |
| Kerimäki | 3 | 2 | 10 | — | — | 1 | — | 16 |
| Ristiina — Kristina | — | — | 2 | 1 | — | 1 | — | 4 |
| Yhteensä — Summa | 3 | 2 | 15 | 9 | 1 | 2 | — | 32 |
| Kuopion l. Kuopio l. | | | | | | | | |
| Iisalmi — Idensalmi | — | — | — | — | — | — | 3 | 3 |
| Kitee — Kides | — | — | — | — | — | — | — | — |
| Kontiolahti — Kontiolaks | — | — | — | — | — | — | — | — |
| Muuruvesi | — | 2 | 3 | 8 | 7 | 5 | 1 | 26 |
| Nurmes | — | — | — | — | — | — | — | — |
| Rautalampi | — | — | 3 | 3 | — | — | — | 6 |
| Yhteensä — Summa | — | 2 | 6 | 11 | 7 | 5 | 4 | 35 |
| Vaasan l. Vasa l. | | | | | | | | |
| Jalasjärvi | — | — | — | — | — | — | — | — |
| Karstula | — | — | — | — | — | — | — | — |
| Kälviä — Kelviä | — | — | — | — | — | — | — | — |
| Lapua — Lappo | — | — | — | — | — | — | — | — |
| Närpiö — Närpes | — | — | — | — | — | — | — | — |
| Pihtipudas | — | — | — | — | — | — | — | — |
| Veteli — Vetil | — | — | — | — | — | — | — | — |
| Yhteensä — Summa | — | — | — | — | — | — | — | — |
| Oulun l. Uleåborgs l. | | | | | | | | |
| Hyrynsalmi | — | — | — | — | — | — | — | — |
| Liminka — Limingo | — | — | — | — | — | — | — | — |
| Nivala | — | — | — | — | — | — | — | — |
| Sotkamo | — | — | — | — | 1 | — | — | 1 |
| Taivalkoski | — | — | — | — | — | — | — | — |
| Tervola | — | — | — | — | — | — | — | — |
| Utajärvi | — | — | — | — | — | — | — | — |
| Yhteensä — Summa | — | — | — | — | 1 | — | — | 1 |
| Koko maa — Hela landet | 12 | 32 | 89 | 147 | 143 | 41 | 22 | 486 |

Taulukko osoittaa, että enemmän kuin puolet muonamiehistä on saanut palkkaa 6 000—8 000 markan välillä, 41 muonamiehen palkan ollessa 8 000—9 000:n välillä ja 22:n kohotessa yli 9 000 markan. Suhteelli-

sesti enimmäin on korkeapalkkaisia muonamiehiä Viipurin läänissä.

Muonapalkalla olevat naiset koko maassa jakaantuvat seuraaviin palkkaluokkiin:

| Alle — under 2 500 mk. | 2 500 alle — under 3 000 mk. | 3 000 alle — under 3 500 mk. | 3 500 alle — under 4 000 mk. | 4 000 alle — under 4 500 mk. | 4 500 mk ja yli — och däröver. | Yhteensä. Summa. |
|---------------------------|------------------------------------|------------------------------------|------------------------------------|------------------------------------|--------------------------------------|---------------------|
| 4 | 19 | 37 | 23 | 12 | 6 | 101 |

Niinkuin ylläolevasta taulukosta ilmenee, saa suurin osa muonapalkalla olevista naisyöntekijöistä vuosipalkkaa 2 500—4 500 markan välillä.

Päiväpalkalla olevat työntekijät.

a) Vakinaiset työntekijät.

Päiväpalkkaa saavat maataloustyöntekijät on tässä tutkimuksessa, kuten edellä jo on mainittu, jaettu vakinaisiin ja tilapäisiin. Rahapalkan ohella saavat vakinaiset maataloustyöntekijät työnantajalta useissa tapauksissa eräitä luontoisetuja, kuten asunnon ja lämmön työkauden aikana (kts. siv. 86 ja 88). Mikkelin ja Kuopion läänien kunnissa on tapana eräillä tiloilla antaa päiväpalkkalaisille vaatetus ja kengät työssä ollessa sekä vapaa laidun lehmälle ja joskus heinämaata. Tällaisia luontoisetuja on vakinaisilla päiväpalkkalaisilla muidenkin läänien kunnissa, vaikka niiden esiintyminen siellä on paljon harvinaisempaa. Seuraavissa palkkataulukoissa ei kumminkaan ole päiväpalkan suuruutta määrättäessä otettu huomioon mainittuja luontoisetuja, vaan yksinomaan päiväpalkkalaisten rahapalkat.

Miestyöntekijät.

Suurimman ryhmän vakinaisista päiväpalkkalaisista muodostavat talon ruoassa olevat miestyöntekijät. Näiden päiväpalkat kesä kautena 1920 käyvät selville seuraavalla sivulla olevasta taulukosta. Eri palkkaluokkien keskiluvuista on siinä laskettu punnitut keskiarvot. Läänittäisten päiväpalkkojen pun-

nittu keskiarvo on tällöin melkein sama Uudenmaan, Ahvenanmaan, Turun ja Porin, Hämeen, Viipurin ja Mikkelin lääneissä. Sen sijaan on pohjoisissa, Kuopion, Vaasan ja Oulun, lääneissä keskipalkka huomattavasti korkeampi. Sellaisia kuntia, joissa päiväpalkka kohoaa huomattavasti yli läänittäisen keskiarvon, on Sipoo, Laitila, Loimaa, Ulvila, Kirvu, Korpiselkä, Kymi, Joroinen, Iisalmi, Kontiolahti, Nurmes, Karstula, Närpiö, Veteli ja Hyrynsalmi. Näistä kunnista on 6, nimittäin Sipoo, Loimaa, Ulvila, Kymi, Iisalmi ja Kontiolahti kaupunkien tai kauppalain lähistökuntia. Eräissä toisissa syrjäkunnissa, kuten Karstulassa, suoritettiin kysymyksen alaisena kesä kautena yhtiöiden metsissä metsänharvennus- ja puhdistustöitä, mikä seikka oli omansa vaikuttamaan kohotavasti maataloustyöväen palkkoihin.

Tietoja talon ruoassa olevien vakinaisten päiväpalkkalaisten talvipalkkoista ei ole siksi riittävästi, että niistä voisi laskea kunnittain punnittuja keskiarvoja. Taulukossa sivulla 70 esitetään mainitut palkat lääneittäin.

Talvipalkoissa ei ole läheskään niin huomattavaa eroavaisuutta maan pohjoisten ja eteläisten läänien välillä kuin kesäpalkoissa. Alimmat talvipalkat olivat Viipurin ja Mikkelin lääneissä. Ahvenanmaan lääniä ei ilmoitettujen talvipalkkojen vähyyden takia voida ottaa vertailun alaiseksi.

Omassa ruoassa olevien vakinaisten miestyöläisten kesäpalkat osoittaa sivulla 72 oleva taulukko.

Tämän taulukon mukaan on omassa ruoassa olevilla vakinaisilla miestyöntekijöillä korkeimmat palkat Hämeen, Viipurin ja Mikkelin lääneissä. Ahvenanmaan, Vaasan ja Oulun lääneistä saatujen palkkatietojen vähälukuisuuden vuoksi ei niitä voida ottaa vertailussa huomioon.

Talon ruoassa olevien vakinaisten miestyöläisten kesäpalkat — I gårdens kost varande fasta manliga arbetares sommarlöner.

| Kunta — Kommun | Työpäivät, joiden hinta oli — Dagsverken, med ett pris av | | | | | | | | | | Punnittu kesklarvo Vägt medeltal mk |
|--|---|----------------------------------|-----------------------------------|------------------------------------|------------------------------------|------------------------------------|------------------------------------|------------------------------------|------------------------------------|--|-------------------------------------|
| | alle — under 5 mk. | 5 mk alle — under 7: 50 | 7: 50 alle — under 10 mk | 10 mk alle — under 12: 50 | 12: 50 alle — under 15 mk | 15 mk alle — under 17: 50 | 17: 50 alle — under 20 mk | 20 mk alle — under 22: 50 | 22: 50 alle — under 25 mk | 25 mk ja yli och där- över | |
| Uudenmaan lääni. Nylands län. | | | | | | | | | | | |
| Litti — Iittis | 746 | 691 | 438 | 3 754 | — | 631 | — | 289 | — | — | 10.77 |
| Inkoo — Ingå | — | — | — | — | — | — | — | — | — | — | — |
| Pukkila | — | 446 | 746 | 1 130 | 449 | 361 | — | 154 | — | — | 11.36 |
| Sipoo — Sibbo | — | — | 154 | — | — | 26 | 128 | 154 | — | 282 | 19.48 |
| Vihti — Vichtis | — | 178 | — | 285 | — | 154 | — | — | — | — | 11.06 |
| Yhteensä — Summa | 746 | 1 315 | 1 338 | 5 169 | 449 | 1 172 | 128 | 597 | — | 282 | 11.54 |
| Ahvenanmaan l. — Ålands l. | | | | | | | | | | | |
| Sund | — | 287 | — | 104 | — | — | — | 67 | — | 32 | 10.59 |
| Yhteensä — Summa | — | 287 | — | 104 | — | — | — | 67 | — | 32 | 10.59 |
| Turun ja Porin l. Åbo o. Björneborgs l. | | | | | | | | | | | |
| Jämijärvi | — | 150 | 679 | 689 | 128 | 787 | — | 167 | — | — | 12.59 |
| Kiikka | 520 | 997 | 73 | 2 046 | 121 | 1 133 | 462 | 175 | — | — | 11.75 |
| Laitila — Letala | — | — | — | 105 | 77 | 206 | 157 | — | — | — | 15.65 |
| Loimaa — Loimijoki | — | — | 154 | 515 | 154 | 878 | — | 154 | — | — | 14.45 |
| Perniö — Bjärnä | — | 154 | 154 | 567 | 154 | 154 | — | — | — | — | 11.25 |
| Raisio — Reso | — | — | — | 284 | 154 | — | — | — | — | — | 12.13 |
| Ulvila — Ulfsby | — | 143 | — | 284 | — | 616 | — | — | — | — | 13.52 |
| Yhteensä — Summa | 520 | 1 444 | 1 060 | 4 490 | 788 | 3 774 | 619 | 496 | — | — | 12.56 |
| Hämeen l. — Tavastehus l. | | | | | | | | | | | |
| Janakkala | 49 | 190 | — | 304 | — | 441 | — | — | — | — | 12.21 |
| Jämsä | 413 | 616 | 190 | 970 | — | 1 610 | 54 | 74 | — | — | 12.03 |
| Kuru | 399 | 141 | 26 | 1 739 | — | 407 | — | 154 | — | — | 11.36 |
| Lempäälä | 154 | 602 | 465 | 596 | 49 | 413 | — | — | — | 102 | 10.60 |
| Tuulos | — | 462 | 308 | 629 | — | 166 | 154 | — | — | — | 10.61 |
| Yhteensä — Summa | 1 015 | 2 011 | 989 | 4 238 | 49 | 3 037 | 208 | 228 | — | 102 | 11.37 |
| Viipurin l. — Viborgs l. | | | | | | | | | | | |
| Jaakkima — Jaakimvaara | 206 | 53 | 27 | 26 | — | 120 | — | — | — | — | 8.89 |
| Kirvu — Kirvus | 154 | — | 24 | 24 | — | 462 | — | 53 | — | 154 | 15.77 |
| Korpiselkä | 154 | 126 | 46 | 84 | 134 | 510 | 24 | 128 | — | — | 13.44 |
| Kymi — Kymmene | — | 12 | — | 272 | — | 235 | — | — | — | — | 13.40 |
| Lemi — Klemis | — | 154 | — | — | — | — | — | 104 | — | — | 12.30 |
| Valkjärvi | 233 | 154 | 462 | 204 | — | 52 | — | — | — | — | 8.43 |
| Viipurin mlk. — Viborgs lsk. | — | — | 223 | 154 | — | 118 | — | 104 | — | — | 13.04 |
| Yhteensä — Summa | 747 | 499 | 782 | 764 | 134 | 1 497 | 24 | 389 | — | 154 | 12.23 |
| Mikkelin l. — St Michels l. | | | | | | | | | | | |
| Joroinen — Jorois | — | 105 | 230 | 911 | — | 616 | — | 455 | — | 258 | 15.16 |
| Joutsa | 104 | 201 | 981 | 3 362 | 154 | 725 | — | — | — | — | 11.23 |
| Kerimäki | 514 | 1 128 | 731 | 1 906 | 40 | 1 152 | 206 | 205 | — | — | 11.04 |
| Ristina — Kristina | 238 | 479 | 564 | 2 226 | 195 | 824 | — | 27 | — | — | 11.16 |
| Yhteensä — Summa | 856 | 1 913 | 2 506 | 8 405 | 389 | 3 317 | 206 | 687 | — | 258 | 11.70 |

| Kunta — Kommun | Työpäiviä, joiden hinta oli — Dagsverken med ett pris av | | | | | | | | | | |
|--------------------------------|--|----------------------------------|-----------------------------------|------------------------------------|------------------------------------|------------------------------------|------------------------------------|------------------------------------|------------------------------------|--|---|
| | alle — under 5 mk | 5 mk alle — under 7: 50 | 7: 50 alle — under 10 mk | 10 mk alle — under 12: 50 | 12: 50 alle — under 15 mk | 15 mk alle — under 17: 50 | 17: 50 alle — under 20 mk | 20 mk alle — under 22: 50 | 22: 50 alle — under 25 mk | 25 mk ja yli — och där- över | Punnittu keskiarvo Vägt me- deltal mk |
| Kuopion l. — Kuopio l. | | | | | | | | | | | |
| Iisalmi — Idensalmi | — | 206 | — | 458 | 331 | 437 | 281 | 615 | 387 | 3 232 | 21.26 |
| Kitee — Kides | 128 | 308 | 436 | 1 437 | — | 644 | 12 | 423 | — | — | 12.46 |
| Kontiolahdi — Kontiolaks | 49 | 94 | 540 | 802 | — | 712 | 436 | 517 | 79 | 291 | 15.47 |
| Muuruvesi | 364 | 527 | 1 230 | 2 039 | 44 | 1 018 | 26 | 687 | — | 440 | 12.87 |
| Nurmes | 73 | 278 | 137 | 1 072 | 302 | 1 417 | 53 | 735 | — | 355 | 15.38 |
| Rautalampi | 707 | 861 | 999 | 2 093 | 44 | 1 442 | 101 | 78 | — | — | 10.88 |
| Yhteensä — Summa | 1 321 | 2 274 | 3 342 | 7 901 | 721 | 5 670 | 909 | 3 055 | 466 | 4 318 | 14.74 |
| Vaasan l. — Vasa l. | | | | | | | | | | | |
| Jalasjärvi | 102 | 154 | 227 | 1 913 | 348 | 493 | — | — | — | — | 11.67 |
| Karstula | 52 | 280 | 154 | 1 066 | 206 | 1 106 | 462 | 874 | — | 476 | 16.10 |
| Kälviä — Kelviä | 62 | — | 110 | 55 | — | 92 | — | — | — | — | 10.62 |
| Lapua — Lappo | — | 714 | — | 1 709 | — | 312 | — | 151 | — | — | 11.08 |
| Närpiö — Närpes | 49 | — | — | 84 | — | 179 | — | 205 | — | — | 16.35 |
| Pihtipudas | 264 | — | 132 | 732 | 102 | 345 | 107 | 167 | — | 390 | 14.75 |
| Veteli — Vetil | — | — | 12 | 153 | — | 435 | 24 | 388 | — | — | 17.38 |
| Yhteensä — Summa | 529 | 1 148 | 635 | 5 712 | 656 | 2 962 | 593 | 1 785 | — | 866 | 13.94 |
| Oulun l. — Uleåborgs l. | | | | | | | | | | | |
| Hyrynsalmi | — | — | — | — | — | 98 | — | 14 | — | 257 | 22.53 |
| Liminka — Limingo | 24 | 313 | 90 | 1 287 | 90 | 686 | 124 | 930 | — | 1 440 | 17.62 |
| Nivala | — | — | — | 139 | — | 1 618 | 49 | 1 432 | — | 502 | 19.19 |
| Sotkamo | — | — | 46 | 115 | 24 | 358 | — | 191 | — | 365 | 19.13 |
| Taivalkoski | — | — | — | — | — | — | — | — | — | — | — |
| Tervola | — | — | 39 | — | — | 91 | — | — | — | 128 | 19.46 |
| Utajärvi | 49 | 231 | — | 191 | 322 | 461 | 76 | 339 | 41 | 331 | 16.48 |
| Yhteensä — Summa | 73 | 544 | 175 | 1 732 | 436 | 3 312 | 249 | 2 906 | 41 | 3 023 | 18.22 |
| Koko maa — Hela landet | 5 807 | 11 435 | 10 827 | 38 515 | 3 622 | 24 741 | 2 936 | 10 210 | 507 | 9 035 | 13.52 |

Talon ruoassa olevien vakinaisten miestyöläisten talvipalkat — I gårdens kost varande fasta manliga arbetares vinterlöner.

| Lääni — Län | Työpäiviä, joiden hinta oli — Dagsverken med ett pris av | | | | | | | | | |
|---|--|----------------------------------|-----------------------------------|------------------------------------|------------------------------------|------------------------------------|---|---|--|--|
| | alle — under 5 mk | 5 mk alle — under 7: 50 | 7: 50 alle — under 10 mk | 10 mk alle — under 12: 50 | 12: 50 alle — under 15 mk | 15 mk alle — under 17: 50 | 17: 50 ja yli — och där- över | Punnittu keskiarvo Vägt me- deltal | | |
| Uudenmaan — Nylands.... | 451 | 1 839 | 643 | 1 991 | 24 | 348 | 162 | 9.27 | | |
| Ahvenanmaan — Ålands .. | — | 24 | — | — | — | — | — | 6.25 | | |
| Turun ja Porin — Åbo och Björneborgs | 1 522 | 2 327 | 2 888 | 2 636 | 286 | 387 | 24 | 8.71 | | |
| Hämeen — Tavastehus ... | 1 232 | 3 382 | 2 078 | 2 196 | 199 | 460 | — | 8.42 | | |
| Viipurin — Viborgs | 723 | 1 149 | 611 | 237 | — | — | 76 | 7.20 | | |
| Mikkelin — St Michels .. | 1 906 | 7 971 | 2 839 | 2 867 | — | 470 | 48 | 7.76 | | |
| Kuopion — Kuopio | 3 394 | 8 140 | 3 704 | 5 882 | 644 | 1 959 | 758 | 9.00 | | |
| Vaasan — Vasa | 1 977 | 3 731 | 2 619 | 4 724 | 374 | 508 | 24 | 8.82 | | |
| Oulun — Uleåborgs | 1 303 | 3 184 | 1 227 | 4 473 | 67 | 689 | 375 | 9.38 | | |
| Yhteensä — Summa | 12 508 | 31 747 | 16 609 | 25 006 | 1 594 | 4 821 | 1 467 | 8.68 | | |

Omassa ruoassa olevien vakinaisten miestyöntekijäin talvipalkkoista on laadittu sivulla 72 oleva taulukko.

Tässä taulukossa on Uudenmaan lääniä koskeva aineisto sikäli epätäydellistä, että sitä on ainoastaan Iitin ja Vihdin kunnista. Turun ja Porin läänistä on näitä ensitietoja ainoastaan Loimaalta, Perniöstä, Raisiosta ja Ulvilasta. Vaasan ja Oulun läänejä ei palk-

kailmoitusten vähäisyyden takia ole otettu vertailussa lukuun. Palkat ovat tämän taulukon mukaan korkeimmat Hämeen ja Kuopion lääneissä.

Edellä esitettyjen palkkataulukkojen perusteella voidaan vakinaisille miestyöntekijöille maksetuista palkkoista saada seuraava yhdistelmä.

| L ä ä n i — L ä n . | Talon ruoassa. I gårdens kost. | | Omassa ruoassa. I egen kost. | |
|--|-----------------------------------|-----------------------------|---------------------------------|-----------------------------|
| | Talvikausi. Vinterperiod. | Kesäkausi. Sommarperiod. | Talvikausi. Vinterperiod. | Kesäkausi. Sommarperiod. |
| Uudenmaan — Nylands | 9.27 | 11.54 | 16.12 | 19.87 |
| Ahvenanmaan — Ålands | — | 10.59 | — | — |
| Turun ja Porin — Åbo och Björneborgs | 8.71 | 12.56 | 14.88 | 23.48 |
| Hämeen — Tavastehus | 8.42 | 11.37 | 18.50 | 26.08 |
| Viipurin — Viborgs | 7.20 | 12.23 | 17.05 | 25.78 |
| Mikkelin — St Michels | 7.76 | 11.70 | 17.78 | 25.56 |
| Kuopion — Kuopio | 9.00 | 14.74 | 18.28 | 20.37 |
| Vaasan — Vasa | 8.82 | 13.94 | — | — |
| Oulun — Uleåborgs | 9.38 | 18.22 | — | — |

Kun kesäkauden palkka merkitään 100:lla, saadaan talvikauden palkkaa osoittamaan seuraavat luvut.

| L ä ä n i — L ä n . | Talvikausi. Vinterperiod. | |
|--|-----------------------------------|---------------------------------|
| | Talon ruoassa. I gårdens kost. | Omassa ruoassa. I egen kost. |
| Uudenmaan — Nylands | 80.3 | 81.1 |
| Ahvenanmaan — Ålands | — | — |
| Turun ja Porin — Åbo och Björneborgs | 69.4 | 63.4 |
| Hämeen — Tavastehus | 74.1 | 70.9 |
| Viipurin — Viborgs | 58.9 | 66.1 |
| Mikkelin — St Michels | 66.3 | 69.6 |
| Kuopion — Kuopio | 61.1 | 89.7 |
| Vaasan — Vasa | 63.3 | — |
| Oulun — Uleåborgs | 51.5 | — |

Talon ruoassa olevien miesten talvipalkkojen prosenttiluvut kesäpalkoista vaihtelevat

51.5—80.3:n ja omassa ruoassa olevien 63.4—89.7:n välillä. Suhteellisesti pienin on eroavaisuus kesä- ja talvipalkkoissa Uudenmaan läänissä. Oulun läänissä ovat talvipalkat vain noin puolet kesäpalkoista.

Ero talon ruoassa ja omassa ruoassa olevien työntekijäin palkkoissa oli kesä^o ja talvikaudella seuraava.

| L ä ä n i — L ä n . | Kesäkausi. Sommarperiod. | Talvikausi. Vinterperiod. |
|--|-----------------------------|------------------------------|
| Uudenmaan — Nylands | 8.38 | 6.85 |
| Ahvenanmaan — Ålands | — | — |
| Turun ja Porin — Åbo och Björneborgs | 10.92 | 6.17 |
| Hämeen — Tavastehus | 14.71 | 10.08 |
| Viipurin — Viborgs | 13.51 | 9.85 |
| Mikkelin — St Michels | 13.86 | 10.02 |
| Kuopion — Kuopio | 5.63 | 9.28 |
| Vaasan — Vasa | — | — |
| Oulun — Uleåborgs | — | — |

Kuten edelläolevasta on havaittavissa, on ero suhteellisesti suurin Hämeen, Viipurin ja Mikkelin lääneissä. Talvikautena on ero yleensä pienempi kuin kesäkautena.

Naistyöntekijät.

Talon ruoassa olevien naistyöntekijäin palkkojen suuruutta eri kunnissa osoittaa sivuilla 74—75 oleva taulukko.

Naistyöntekijöillä ovat palkkojen punnitut keskiarvot suhteellisesti korkeimmat Uudenmaan, Ahvenanmaan, Turun ja Porin ja Vaasan lääneissä. Huomattavasti yli läänittäisen keskiarvon kohoavat palkat Inkoossa, Jämsässä, Tuuloksessa, Kymissä, Lemillä, Viipurin mlk:ssa, Joutsassa, Kiteellä, Kontiolahdella, Muuruvedellä, Närpiössä ja Limingassa.

Talon ruoassa olevien naistyöläisten talvipalkoista ei ole niin riittävästi tietoja, että palkkoja voitaisiin ryhmittää kunnittain. Läänittäistä ryhmittelyä esittää sivulla 76 oleva taulukko.

Kyseessä oleva taulukko on kumminkin

sikäli epätäydellinen, että Uudenmaan läänistä on ensitietoja ainoastaan Iitin kunnasta. Samoin on myös Ahvenanmaan läänistä suhteellisesti vähän tietoja. Senvuoksi on mainitut läänit palkkojen vertailussa jätettävä syrjään. Tällöin on naistyöntekijöillä suhteellisesti korkeimmat palkat Turun ja Porin läänissä.

Omassa ruoassa olevien vakinaisten naistyöntekijäin kesäpalkat läänittäin näkyvät taulukosta sivulla 76.

Niinkuin mainitusta taulukosta ilmenee, ei ensitietoja ole lainkaan saatu Oulun läänistä. Riittämättömiä nämä tiedot ovat myöskin Uudenmaan, Turun ja Porin sekä Vaasan lääneistä, joista kustakin on pienehkö määrä tietoja ainoastaan kahdesta kunnasta. Mainitut läänit on tämän vuoksi palkkojen vertailussa jätetty huomioonottamatta.

Aineistoa omassa ruoassa olevien naistyöntekijäin talvipalkoista on siksi vähän, että niiden perusteella ei voi tehdä läänittäistäkään ryhmittelyä.

Kyseessä olevien taulukkojen mukaan saadaan vakinaisten naistyöntekijäin päiväpalkoista seuraava yhdistelmä.

| Lääni — Län. | Talon ruoassa, Smk — I gårdens kost Fmk. | | Omassa ruoassa, Smk — I egen kost Fmk. |
|--|--|--------------------------|--|
| | Talvikausi, Vinterperiod. | Kesäkausi, Sommarperiod. | Kesäkausi, Sommarperiod. |
| Uudenmaan — Nylands | — | 7.39 | — |
| Ahvenanmaan — Ålands | — | 9.11 | 1.58 |
| Turun ja Porin — Åbo och Björneborgs | 6.01 | 8.03 | — |
| Hämeen — Tavastehus | 3.14 | 6.85 | 13.54 |
| Viipurin — Viborgs | 3.58 | 5.79 | 12.75 |
| Mikkelin — S:t Michels | 4.78 | 7.18 | 11.66 |
| Kuopion — Kuopio | 3.91 | 6.77 | 12.04 |
| Vaasan — Vasa | 4.65 | 8.87 | — |
| Oulun — Uleåborgs | 4.73 | 6.54 | — |

Talvikauden palkat ovat prosentteina kesäkauden palkoista talon ruoassa seuraavat:

| Lääni — Län. | |
|--|------|
| Uudenmaan — Nylands | — |
| Ahvenanmaan — Ålands | — |
| Turun ja Porin — Åbo och Björneborgs | 74.8 |
| Hämeen — Tavastehus | 45.8 |
| Viipurin — Viborgs | 61.8 |
| Mikkelin — S:t Michels | 66.6 |
| Kuopion — Kuopio | 57.8 |
| Vaasan — Vasa | 52.4 |
| Oulun — Uleåborgs | 72.8 |

Niinkuin edelläoleva taulukko osoittaa, vaihtelee talvipalkkojen prosenttiluku 45.8 %:sta 74.8 %:iin. Suhteellisesti alhaisimmat ovat talvipalkat Hämeen läänissä, ollen vähemmän kuin puolet kesäpalkoista.

Talon ruoassa ja omassa ruoassa olevain naistyöntekijäin päiväpalkkojen ero on kesäkautena seuraava:

| Lääni — Län. | Smk. |
|--|------|
| Uudenmaan — Nylands | — |
| Ahvenanmaan — Ålands | 5.47 |
| Turun ja Porin — Åbo och Björneborgs | — |

Talon ruoassa olevien vakinaisten naistyöläisten kesäpalkat — I gårdens kost varande fasta kvinnliga afbetares sommarlöner.

| Kunta — Kommun | Työpäiviä, joiden hinta oli — Dagsverken, med ett pris av | | | | | | | | Punnittu keski-arvo — Vägt medeltal |
|--|---|---------------------------------|---------------------------------|----------------------------------|-----------------------------------|-----------------------------------|---------------------------------|--|-------------------------------------|
| | Alle- under 2: 50 | 2: 50 alle- under 5 mk | 5 mk alle- under 7: 50 | 7: 50 alle- under 10 mk | 10 mk alle- under 12: 50 | 12: 50 alle- under 15 mk | 15 mk ja yli- och över | 17: 50 ja yli- och där- över | |
| Uudenmaan lääni — Nylands län. | | | | | | | | | |
| Iitti — Iittis | — | 203 | — | 105 | 196 | — | — | — | 7.71 |
| Inkoo — Ingå | — | — | — | — | 104 | — | — | — | 11.25 |
| Pukkila | — | 77 | 348 | 53 | 106 | — | 26 | — | 7.39 |
| Sipoo — Sibbo | — | — | — | — | — | — | — | — | — |
| Vihti — Vichtis | — | 154 | — | — | — | — | — | — | 3.75 |
| Yhteensä — Summa | — | 434 | 348 | 158 | 406 | — | 26 | — | 7.39 |
| Ahvenanmaan lääni — Ålands län. | | | | | | | | | |
| Sund | — | — | 154 | — | 206 | — | — | — | 9.11 |
| Turun ja Porin lääni — Åbo och Björneborgs län. | | | | | | | | | |
| Jämijärvi | — | 154 | 163 | 179 | 128 | — | — | — | 7.38 |
| Kiikka | — | 16 | — | 154 | — | — | — | — | 8.28 |
| Laitila — Letala | — | — | — | — | — | — | — | — | — |
| Loimaa — Loimijoki | — | — | — | — | — | — | — | — | — |
| Perniö — Bjärnä | — | — | — | — | — | — | — | — | — |
| Raisio — Reso | — | — | — | — | — | — | — | — | — |
| Ulvila — Ulfsby | — | — | — | — | — | — | 53 | — | 15.0 |
| Yhteensä — Summa | — | 170 | 163 | 333 | 128 | — | 53 | — | 8.03 |
| Hämeen lääni — Tavastehus län. | | | | | | | | | |
| Janakkala | 154 | 89 | 92 | 71 | 156 | — | — | — | 6.53 |
| Jämsä | — | — | 64 | — | 78 | — | — | — | 9.0 |
| Kuru | 154 | — | — | — | — | — | 57 | — | 5.88 |
| Lempäälä | — | 57 | — | — | — | — | — | — | 3.75 |
| Tuulos | — | — | — | — | 58 | — | — | — | 11.25 |
| Yhteensä — Summa | 308 | 146 | 166 | 71 | 292 | — | 57 | — | 6.85 |
| Viipurin lääni — Viborgs län. | | | | | | | | | |
| Jaakkima — Jaakimvaara | — | 35 | — | — | — | — | — | — | 3.75 |
| Kirvu — Kirvus | — | — | — | — | — | — | — | — | — |
| Korpiselkä | 130 | 149 | — | — | — | — | — | — | 3.17 |
| Kymi — Kymmene | — | — | 130 | — | 102 | — | — | — | 8.45 |
| Lemi — Klemis | 102 | — | 104 | 49 | 184 | — | — | — | 7.75 |
| Valkjärvi | 296 | 337 | 154 | — | — | — | — | — | 3.77 |
| Viipurin mlsk. — Viborgs lsk. | 24 | 130 | 79 | — | 225 | — | — | — | 7.80 |
| Yhteensä — Summa | 552 | 651 | 467 | 49 | 511 | — | — | — | 5.79 |

| Kunta — Kommun | Työpäiviä, joiden hinta oli — Dagaverken, med ett pris av | | | | | | | | |
|---|---|--------------------------------|--------------------------------|---------------------------------|----------------------------------|----------------------------------|---------------------------------|---|--|
| | Alle- under 2:50 | 2:50 alle- under 5 mk | 5 mk alle- under 7:50 | 7:50 alle- under 10 mk | 10 mk alle- under 12:50 | 12:50 alle- under 15 mk | 15 mk ja yli- och över | 17:50 ja yli- och där- över | Punnittu keski- arvo — Vägt medeltal |
| Mikkelin lääni — St Michels län. | | | | | | | | | |
| Joroinen — Jorois | — | — | — | — | — | — | — | — | — |
| Joutsa | — | 49 | 129 | 154 | 410 | — | — | — | 9.37 |
| Kerimäki | 110 | 49 | 257 | 284 | 89 | — | — | — | 7.04 |
| Ristiina — Kristina | — | 384 | 208 | — | — | — | — | — | 4.63 |
| Yhteensä — Summa | 110 | 482 | 594 | 438 | 499 | — | — | — | 7.18 |
| Kuopion lääni — Kuopio län. | | | | | | | | | |
| Iisalmi — Idensalmi | — | — | — | — | — | — | — | — | — |
| Kitee — Kides | — | 49 | — | 52 | 230 | — | — | — | 9.75 |
| Kontiolahti — Kontiolaks | — | — | 87 | — | 263 | — | 66 | — | 10.80 |
| Muuruvesi | — | — | — | 79 | — | 102 | — | — | 11.57 |
| Nurmes | — | 475 | 53 | — | 130 | — | — | — | 5.43 |
| Rautalampi | 199 | 889 | 151 | 137 | 155 | — | — | — | 5.04 |
| Yhteensä — Summa | 199 | 1 413 | 291 | 268 | 778 | 102 | 66 | — | 6.77 |
| Vaasan lääni — Vasa län. | | | | | | | | | |
| Jalasjärvi | — | 24 | — | 157 | 93 | — | — | — | 9.16 |
| Karstula | — | — | 166 | 308 | — | — | 154 | — | 9.62 |
| Kälviä — Kelyiä | 26 | 52 | 170 | 225 | — | — | — | — | 6.96 |
| Lapua — Lappo | — | 52 | 308 | 412 | 700 | — | — | — | 9.24 |
| Närpiö — Närpes | — | — | 207 | 69 | 223 | — | 333 | — | 11.30 |
| Pihtipudas | 58 | — | 130 | — | 44 | — | — | — | 6.26 |
| Veteli — Vetil | 154 | 90 | 218 | 115 | 181 | — | — | — | 6.76 |
| Yhteensä — Summa | 238 | 218 | 1 199 | 1 286 | 1 241 | — | 487 | — | 8.87 |
| Oulun lääni — Uleåborgs län. | | | | | | | | | |
| Hyrnsalmi | — | — | — | — | — | — | — | — | — |
| Liminka — Limingo | — | 55 | 200 | 55 | 70 | — | 424 | — | 11.30 |
| Nivala | — | — | — | — | — | — | — | — | — |
| Sotkamo | 175 | 312 | — | — | — | — | — | — | 3.30 |
| Taivalkoski | — | — | — | — | — | — | — | — | — |
| Tervola | — | 332 | 104 | — | 49 | — | — | — | 5.04 |
| Utajärvi | 260 | 128 | 374 | — | — | — | — | — | 4.55 |
| Yhteensä — Summa | 435 | 827 | 678 | 55 | 119 | — | 424 | — | 6.54 |
| Koko maa — Hela landet | 1 842 | 4 341 | 4 050 | 2 658 | 4 180 | 102 | 1 113 | — | 7.36 |

Talon ruoassa olevien vakinaisten naistyöläisten talvipalkat — I gårdens kost varande fasta kvinnliga arbetares vinterlöner.

| Lääni — Län | Työpäiviä, joiden hinta oli — Dagsverken, med ett pris av | | | | | |
|---|---|---------------------------------|---------------------------------|----------------------------------|-------------------------------------|---|
| | Alle — under 2:50 | 2:50 alle — under 5 mk | 5 mk alle — under 7:50 | 7:50 alle — under 10 mk | 10 mk ja yli — och däröver | Punnittu keskiarvo — Vägt medeltal |
| Uudenmaan — Nylands | — | 173 | — | — | — | 3.75 |
| Ahvenanmaan — Ålands | — | — | — | 24 | 149 | 9.83 |
| Turun ja Porin — Åbo och Björne- borgs | — | 50 | 199 | 24 | — | 6.01 |
| Hämeen — Tavastehus | 199 | 208 | — | — | — | 3.14 |
| Viipurin — Viborgs | 385 | 125 | 149 | — | — | 3.58 |
| Mikkelin — S:t Michels | 149 | 292 | 298 | 50 | — | 4.78 |
| Kuopion — Kuopio | 570 | 1 141 | 423 | — | — | 3.91 |
| Vaasan — Vasa | 424 | 373 | 523 | 99 | — | 4.65 |
| Oulun — Uleåborgs | 235 | 861 | 135 | 62 | 174 | 4.73 |
| Yhteensä — Summa | 1 962 | 3 223 | 1 727 | 259 | 323 | 4.44 |

Omassa ruoassa olevien vakinaisten naistyöläisten kesäpalkat — I egen kost varande fasta kvinnliga arbetares sommarlöner.

| Lääni — Län | Työpäiviä, joiden hinta oli — Dagsverken, med ett pris av | | | | | | | |
|---|---|---------------------------------|----------------------------------|-----------------------------------|-----------------------------------|-----------------------------------|---------------------------------------|---|
| | Alle — under 5 mk | 5 mk alle — under 7:50 | 7:50 alle — under 10 mk | 10 mk alle — under 12:50 | 12:50 alle — under 15 mk | 15 mk alle — under 17:50 | 17:50 ja yli — och där- över | Punnittu keskiarvo — Vägt medeltal |
| Uudenmaan — Nylands | — | — | — | 92 | 24 | 130 | — | 14.14 |
| Ahvenanmaan — Ålands | — | — | — | 102 | — | 204 | — | 14.58 |
| Turun ja Porin — Åbo och Björneborgs | — | — | 770 | — | — | — | 102 | 9.77 |
| Hämeen — Tavastehus | — | — | — | 477 | 152 | 393 | — | 13.54 |
| Viipurin — Viborgs | 154 | 177 | 411 | 2 224 | 1 757 | 1 234 | 260 | 12.75 |
| Mikkelin — S:t Michels | — | 92 | 73 | 234 | 387 | — | — | 11.66 |
| Kuopion — Kuopio | 118 | — | 154 | 77 | 462 | 77 | 52 | 12.04 |
| Vaasan — Vasa | — | 154 | — | — | — | 9 | 50 | 9.31 |
| Yhteensä — Summa | 272 | 423 | 1 408 | 3 206 | 2 782 | 2 047 | 464 | 12.45 |

| Lääni — Län. | Smk. |
|------------------------------|------|
| Hämeen — Tavastehus | 6.89 |
| Viipurin — Viborgs | 6.96 |
| Mikkelin — S:t Michels | 4.48 |
| Kuopion — Kuopio | 5.27 |
| Vaasan — Vasa | — |
| Oulun — Uleåborgs | — |

Talon ruoassa olevain naistyöntekijäin palkat ovat talon ruoassa olevain miestyöntekijäin palkoista kesäkautena prosenteissa seuraavat:

| Lääni — Län. | |
|--------------------------------------|------|
| Uudenmaan — Nylands | 64.0 |
| Ahvenanmaan — Ålands | 86.0 |
| Turun ja Porin — Åbo och Björneborgs | 63.9 |
| Hämeen — Tavastehus | 60.2 |
| Viipurin — Viborgs | 47.3 |
| Mikkelin — S:t Michels | 61.4 |
| Kuopion — Kuopio | 45.9 |
| Vaasan — Vasa | 63.6 |
| Oulun — Uleåborgs | 35.9 |

b) Tilapäiset työntekijät.

Kuten edellä jo on mainittu, käytetään tilapäisiä työntekijöitä maataloustöissä suhteellisesti lyhyen ajan palkkausvuoden aikana, pääasiallisesti heinän- ja elonkorjuussa. Kaavakkeella D saatiin tietoja näiden palkoista talvitöissä, kevättöissä, heinän- ja elonkorjuussa sekä syystöissä. Kaavakkeista ei käy selville, kuinka monta työpäivää kukin työntekijä suoritti näiden eri sesonkitöiden aikana, vaan ainoastaan hänen työviikkonsa luku koko palkkausvuonna. Seuraavassa on ryhmitetty työntekijät eri palkkaluokkiin lääneittäin.

Miestyöntekijät.

Sivuilla 78—80 olevissa taulukoissa esitetystä päiväpalkkojen punnitusta keskiarvoista saadaan seuraava yhdistelmä.

Talon ruoassa olevien tilapäisten miestyöläisten päiväpalkat.

| Lääni — Län. | Talvitöissä. I vinterarbeten. | Kevättöissä. I vårarbeten. | Heinän- korjuussa. Vid höbärgning. | Elonkorjuussa. Vid skörd. | Syystöissä. I höstarbeten. |
|-------------------------------------|----------------------------------|-------------------------------|--|------------------------------|-------------------------------|
| Uudenmaan — Nylands | 10: 30 | 12: 01 | 14: 55 | 14: 22 | 14: 40 |
| Ahvenanmaan — Ålands | 12: 71 | 19: 44 | 20: 52 | 21: 88 | 20: 00 |
| Turun ja Porin — Åbo o. Björneborgs | 8: 91 | 12: 36 | 14: 87 | 15: 25 | 12: 53 |
| Hämeen — Tavastehus | 9: 68 | 15: 09 | 16: 12 | 15: 68 | 14: 42 |
| Viipurin — Viborgs | 10: 42 | 14: 58 | 19: 42 | 17: 09 | 12: 67 |
| Mikkelin — S:t Michels | 10: 55 | 14: 06 | 16: 84 | 18: 71 | 13: 73 |
| Kuopion — Kuopio | 10: 14 | 14: 35 | 20: 49 | 18: 61 | 14: 68 |
| Vaasan — Vasa | 9: 62 | 13: 93 | 19: 13 | 14: 57 | 14: 25 |
| Oulun — Uleåborgs | 10: 59 | 16: 50 | 24: 38 | 22: 50 | 16: 98 |

Ylläolevan mukaan ei talvipalkoissa ole suurta eroavaisuutta eri läänien kesken. Alimmat ovat nämä palkat Hämeen, Turun ja Porin ja Vaasan lääneissä, korkeimmat Ahvenanmaalla. Kevättöissä on taas alin palkka Uudenmaan sekä Turun ja Porin lääneissä, korkein Ahvenanmaalla ja Oulun läänissä. Heinänkorjuussa maksetaan kolmessa pohjoisessa läänissä sekä Viipurin läänissä ja Ahvenanmaalla huomattavasti korkeampia palkkoja kuin muualla. Elonkorjuussa on mel-

kein sama suhde, paitsi että Vaasan lääni kuuluu alempiin palkkaluokkiin ja sen sijaan Mikkelin lääni suhteellisesti korkeisiin. Syystöissä ovat palkat Ahvenanmaalla ja Oulun läänissä korkeammat kuin muissa lääneissä.

Minkälaiset eri sesonkitöissä maksetut palkat ovat toisiinsa verrattuina, osoittaa sivulla 81 oleva taulukko, jossa heinänkorjuussa saadut palkat on merkitty 100:lla.

Talon ruoassa olevien tilapäisten miestyöläisten päiväpalkat 1919—1920 — I gårdens kost varande tillfälliga manliga arbetares daglöner 1919—1920.

Talvitöissä — I vinterarbeten.

| Lääni — Län | Alle- under 5 mk | 5 mk alle- under 7:50 | 7:50 alle- under 10 mk | 10 mk alle- under 12:50 | 12:50 alle- under 15 mk | 15 mk alle- under 17:50 | 17:50 alle- under 20 mk | 20 mk ja yli- och där- över | Punnittu keski- arvo — Vägt medeltal |
|---|------------------------|--------------------------------|---------------------------------|----------------------------------|----------------------------------|----------------------------------|----------------------------------|--------------------------------------|--|
| Uudenmaan — Nylands | 5 | 12 | 3 | 10 | — | 2 | — | 6 | 10.30 |
| Ahvenanmaan — Ålands | 1 | — | 1 | 2 | — | — | — | 2 | 12.71 |
| Turun ja Porin — Åbo och Björneborgs | 6 | 23 | 16 | 28 | — | 3 | — | — | 8.91 |
| Hämeen — Tavastehus | 5 | 12 | 11 | 15 | 1 | 4 | — | 2 | 9.68 |
| Viipurin — Viborgs | 7 | 7 | 8 | 21 | 1 | 7 | — | 2 | 10.42 |
| Mikkelin — S:t Michels | 8 | 26 | 6 | 20 | 1 | 8 | — | 11 | 10.55 |
| Kuopion — Kuopio | 5 | 37 | 31 | 72 | 8 | 11 | 2 | 2 | 10.14 |
| Vaasan — Vasa | 13 | 63 | 47 | 76 | 1 | 11 | 1 | 10 | 9.62 |
| Oulun — Uleåborgs | 7 | 21 | 14 | 30 | — | 19 | — | 3 | 10.59 |
| Yhteensä — Summa | 57 | 201 | 137 | 274 | 12 | 65 | 3 | 38 | 9.99 |

Talon ruoassa olevien tilapäisten miestyöläisten päiväpalkat 1919—1920 — I gårdens kost varande tillfälliga manliga arbetares daglöner 1919—1920.

Kevättöissä — I vårarbeten.

| Lääni — Län | Alle- under 5 mk | 5 mk alle- under 7:50 | 7:50 alle- under 10 mk | 10 mk alle- under 12:50 | 12:50 alle- under 15 mk | 15 mk alle- under 17:50 | 17:50 alle- under 20 mk | 20 mk alle- under 22:50 | 22:50 alle- under 25 mk | 25 mk ja yli- och där- över | Punnittu keski- arvo — Vägt medeltal |
|---|------------------------|--------------------------------|---------------------------------|----------------------------------|----------------------------------|----------------------------------|----------------------------------|----------------------------------|----------------------------------|--------------------------------------|--|
| Uudenmaan — Nylands .. | — | 13 | 6 | 27 | — | 18 | 3 | 2 | — | — | 12.01 |
| Ahvenanmaan — Ålands .. | 1 | — | 1 | 2 | — | 2 | — | 5 | — | 7 | 19.44 |
| Turun ja Porin — Åbo och Björneborgs | — | 12 | 16 | 41 | — | 19 | — | 6 | 1 | 3 | 12.36 |
| Hämeen — Tavastehus .. | 1 | 2 | 1 | 13 | — | 12 | 2 | 7 | — | 2 | 15.09 |
| Viipurin — Viborgs | 2 | 1 | 3 | 12 | — | 20 | 1 | 4 | — | 2 | 14.58 |
| Mikkelin — S:t Michels .. | 2 | 12 | 13 | 38 | 6 | 47 | 1 | 10 | — | 10 | 14.06 |
| Kuopion — Kuopio | 3 | 9 | 14 | 50 | 3 | 28 | 8 | 19 | — | 11 | 14.35 |
| Vaasan — Vasa | 1 | 9 | 11 | 85 | 4 | 51 | — | 23 | — | 7 | 13.93 |
| Oulun — Uleåborgs | 1 | 6 | 5 | 23 | 5 | 36 | 3 | 22 | — | 17 | 16.50 |
| Yhteensä — Summa | 11 | 64 | 70 | 291 | 18 | 233 | 18 | 98 | 1 | 59 | 14.25 |

Talon ruoassa olevien tilapäisten miestyöläisten päiväpalkat 1919—1920 — I gårdens kost varande tillfälliga manliga arbetares daglöner 1919—1920.

Heinäkorjuussa — Vid höbärning.

| Lääni — Län. | Alle — Under 5 mk | 5 mk alle — under 7: 50 | 7: 50 alle — under 10 mk | 10 mk alle — under 12: 50 | 12: 50 alle — under 15 mk | 15 mk alle — under 17: 50 | 17: 50 alle — under 20 mk | 20 mk alle — under 22: 50 | 22: 50 alle — under 25 mk | 25 mk jajli — och där- över | Punnittu keski- arvo — Vägt medeltal |
|---|-------------------------|----------------------------------|-----------------------------------|------------------------------------|------------------------------------|------------------------------------|------------------------------------|------------------------------------|------------------------------------|--------------------------------------|--|
| Uudenmaan — Nylands .. | — | 10 | 4 | 42 | 3 | 35 | 7 | 8 | — | 10 | 14.55 |
| Ahvenanmaan — Ålands .. | 1 | — | — | 1 | — | 2 | — | 3 | — | 7 | 20.52 |
| Turun ja Porin — Åbo och Björneborgs | 1 | 10 | 5 | 49 | 3 | 47 | — | 24 | 1 | 8 | 14.87 |
| Hämeen — Tavastehus ... | — | 5 | 1 | 22 | 1 | 28 | 2 | 17 | 1 | 7 | 16.12 |
| Viipurin — Viborgs | 2 | 4 | 1 | 12 | 1 | 15. | 3 | 37 | 1 | 31 | 19.42 |
| Mikkelin — S:t Michels .. | 4 | 1 | 3 | 18 | 6 | 53 | 1 | 19 | — | 18 | 16.84 |
| Kuopion — Kuopio | 2 | 4 | 4 | 29 | 3 | 57 | 16 | 32 | 4 | 137 | 20.49 |
| Vaasan — Vasa | 3 | 3 | 3 | 79 | 7 | 45 | 7 | 70 | — | 96 | 19.13 |
| Oulun — Uleåborgs | — | 2 | 2 | 2 | 1 | 4 | 2 | 16 | — | 321 | 24.38 |
| Yhteensä — Summa | 13 | 39 | 23 | 254 | 25 | 286 | 38 | 276 | 7 | 635 | 19.41 |

Talon ruoassa olevien tilapäisten miestyöläisten päiväpalkat 1919—1920 — I gårdens kost varande tillfälliga manliga arbetares daglöner 1919—1920.

Elonkorjuussa — Vid skörd.

| Lääni — Län. | Alle — Under 5 mk | 5 mk alle — under 7: 50 | 7: 50 alle — under 10 mk | 10 mk alle — under 12: 50 | 12: 50 alle — under 15 mk | 15 mk alle — under 17: 50 | 17: 50 alle — under 20 mk | 20 mk alle — under 22: 50 | 22: 50 alle — under 25 mk | 25 mk jajli — och där- över | Punnittu keski- arvo — Vägt medeltal |
|---|-------------------------|----------------------------------|-----------------------------------|------------------------------------|------------------------------------|------------------------------------|------------------------------------|------------------------------------|------------------------------------|--------------------------------------|--|
| Uudenmaan — Nylands .. | 1 | 11 | 4 | 34 | 4 | 30 | 4 | 8 | — | 8 | 14.22 |
| Ahvenanmaan — Ålands .. | 1 | — | — | 1 | — | 2 | — | 3 | — | 13 | 21.88 |
| Turun ja Porin — Åbo och Björneborgs | 1 | 11 | 9 | 59 | 5 | 60 | — | 25 | — | 5 | 15.25 |
| Hämeen — Tavastehus ... | — | 3 | 3 | 18 | 1 | 25 | 1 | 12 | — | 5 | 15.68 |
| Viipurin — Viborgs | 2 | 4 | — | 9 | — | 7 | — | 17 | — | 7 | 17.09 |
| Mikkelin — S:t Michels .. | 2 | — | 1 | 17 | 8 | 59 | 2 | 19 | — | 18 | 18.71 |
| Kuopion — Kuopio | 1 | 4 | 7 | 25 | 2 | 53 | 14 | 45 | 1 | 51 | 18.61 |
| Vaasan — Vasa | 3 | 7 | 5 | 120 | 5 | 90 | 7 | 38 | — | 8 | 14.57 |
| Oulun — Uleåborgs | — | — | 1 | 6 | — | 7 | 2 | 29 | 1 | 67 | 22.50 |
| Yhteensä — Summa | 11 | 40 | 30 | 289 | 25 | 333 | 30 | 196 | 2 | 182 | 16.61 |

Talon ruoassa olevien tilapäisten miestyöläisten päiväpalkat 1919—1920 — I gårdens kost varande tillfälliga manliga arbetares daglöner 1919—1920.

Syystöissä — I höstarbeten.

| Lääni — Län | Alle— under 5 mk | 5 mk alle— under 7: 50 | 7: 50 alle— under 10 mk | 10 mk alle— under 12: 50 | 12: 50 alle— under 15 mk | 15 mk alle— under 17: 50 | 17: 50 alle— under 20 mk | 20 mk alle— under 22: 50 | 22: 50 alle— under 25 mk | 25 mk ja yli— och där- över | Punnittu keski- arvo — Vägt medeltal |
|---|------------------------|---------------------------------|----------------------------------|-----------------------------------|-----------------------------------|-----------------------------------|-----------------------------------|-----------------------------------|-----------------------------------|--------------------------------------|--|
| Uudenmaan — Nylands .. | — | 7 | 3 | 19 | — | 21 | 1 | 7 | — | 4 | 14.40 |
| Ahvenanmaan — Ålands .. | 1 | — | — | — | — | — | — | 4 | — | 2 | 20.0 |
| Turun ja Porin — Åbo och Björneborgs | 2 | 15 | 9 | 51 | 4 | 24 | 1 | 4 | 1 | 5 | 12.53 |
| Hämeen — Tavastehus .. | 1 | 1 | 3 | 7 | 3 | 9 | 1 | 4 | — | 1 | 14.42 |
| Viipurin — Viborgs | 2 | 8 | 10 | 14 | 1 | 17 | — | 6 | — | 1 | 12.67 |
| Mikkelin — S:t Michels .. | 3 | 5 | 9 | 27 | 2 | 23 | 1 | 9 | — | 4 | 13.73 |
| Kuopion — Kuopio | 2 | 9 | 14 | 43 | 7 | 55 | 5 | 28 | — | 4 | 14.68 |
| Vaasan — Vasa | 3 | 7 | 13 | 60 | 5 | 49 | 2 | 16 | — | 11 | 14.25 |
| Oulun — Uleåborgs | — | 5 | 1 | 13 | 1 | 10 | 1 | 10 | — | 4 | 16.98 |
| Yhteensä — Summa | 14 | 57 | 62 | 234 | 23 | 208 | 12 | 88 | 1 | 36 | 14.04 |

Talon ruoassa olevien tilapäisten naistryöläisten päiväpalkat 1919—1920 — I gårdens kost varande tillfälliga kvinnliga arbetares daglöner 1919—1920.

Falvitöissä — I vinterarbeten.

| Lääni — Län | Alle — under 5 mk | 5 mk alle — under 7: 50 | 7: 50 alle — under 10 mk | 10 mk alle — under 12: 50 | Punnittu keskiarvo — Vägt medeltal |
|--|-------------------------|----------------------------------|-----------------------------------|------------------------------------|---|
| Uudenmaan — Nylands | 8 | 4 | — | 3 | 6.33 |
| Ahvenanmaan — Ålands | — | 1 | — | — | 6.25 |
| Turun ja Porin — Åbo och Björneborgs | 3 | 5 | — | 5 | 7.40 |
| Hämeen — Tavastehus | 2 | 1 | — | 1 | 6.56 |
| Viipurin — Viborgs | 1 | — | — | 1 | 7.50 |
| Mikkelin — S:t Michels | 4 | 6 | 1 | 6 | 7.43 |
| Kuopion — Kuopio | 2 | 5 | — | 1 | 6.41 |
| Vaasan — Vasa | 9 | 9 | 2 | — | 5.94 |
| Oulun — Uleåborgs | 5 | 2 | — | 1 | 5.94 |
| Yhteensä — Summa | 34 | 33 | 3 | 18 | 6.88 |

**Talon ruoassa olevien tilapäisten miestyöläisten päiväpalkat
verrattuina heinäkorjuupalkkoihin.**

| L ä ä n i — L ä n . | Talvitöissä. | Kevättöissä. | Elonkorjuussa. | Syystöissä. |
|--|-----------------------|--------------------|----------------|----------------|
| | I vinter- arbeten. | I vär- arbeten. | Vid skörd. | I höstarbeten. |
| Uudenmaan — Nylands | 70.8 | 82.5 | 97.7 | 99.0 |
| Ahvenanmaan — Ålands | 61.9 | 94.7 | 106.6 | 97.5 |
| Turun ja Porin — Åbo och Björneborgs | 59.9 | 83.1 | 102.6 | 84.2 |
| Hämeen — Tavastehus | 60.1 | 93.6 | 97.3 | 89.5 |
| Viipurin — Viborgs | 53.7 | 75.1 | 88.0 | 65.2 |
| Mikkelin — S:t Michels | 62.7 | 83.5 | 111.1 | 81.5 |
| Kuopion — Kuopio | 49.5 | 70.0 | 90.8 | 71.6 |
| Vaasan — Vasa | 50.3 | 72.3 | 76.2 | 74.5 |
| Oulun — Uleåborgs | 43.4 | 67.7 | 92.3 | 69.6 |

Niinkuin ylläolevasta näkyy, ovat palkat talvitöissä 43.4—70.8 % palkoista heinäkorjuussa. Kevätpalkat ovat jo huomattavasti korkeampia, tehden 67.7—94.7 % heinäkorjuussa maksetuista palkoista. Elonkorjuussa ovat palkat jonkun verran korkeammat kuin heinäkorjuussa Ahvenanmaan, Turun ja Porin sekä Mikkelin lääneissä; kaikkialla muualla alhaisemmat. Syystöissä ovat palkat yleensä samalla tasolla kuin kevättöissä.

Naistyöntekijät.

Taulukoissa sivuilla 80 sekä 82—83 ovat eri sesonkitöissä naistyöntekijät ryhmitetyt palkkaluokkiin. Kuten näistä taulukoista näkyy, on maistyöntekijöitä verraten pieni määrä töissä talvi- ja kevätkautena. Tämän johdosta on seuraavassa yhdistelmässä, joka on laadittu palkkojen punnituista keskiarvoista eri sesonkitöissä, kevät- ja talvikausi jätetty huomioonottamatta.

Talon ruoassa olevien tilapäisten naistyöntekijäin palkat.

| L ä ä n i — L ä n . | Heinäkorjuussa. | Elonkorjuussa. | Syystöissä. |
|--|-----------------|----------------|----------------|
| | Vid höbärgning. | Vid skörd. | I höstarbeten. |
| Uudenmaan — Nylands | 9: 02 | 9: 38 | 9: 85 |
| Ahvenanmaan — Ålands | 13: 86 | 18: 42 | 13: 13 |
| Turun ja Porin — Åbo och Björneborgs | 9: 92 | 10: 41 | 9: 50 |
| Hämeen — Tavastehus | 9: 83 | 11: 35 | 11: 07 |
| Viipurin — Viborgs | 11: 50 | 10: 83 | 8: 51 |
| Mikkelin — S:t Michels | 12: 28 | 12: 70 | 8: 56 |
| Kuopion — Kuopio | 11: 82 | 11: 48 | 7: 81 |
| Vaasan — Vasa | 12: 73 | 12: 42 | 10: 61 |
| Oulun — Uleåborgs | 20: 80 | 14: 19 | 8: 75 |

Tämän mukaan olivat palkat heinäkorjuussa Oulun läänissä huomattavasti korkeammat kuin muualla. Verraten korkeaa on palkkataso heinäkorjuun aikana myös Ahvenanmaalla ja Vaasan läänissä. Elonkorjuussa maksetaan korkeimmat palkat Ahvenanmaalla, Oulun, Vaasan ja Mikkelin lääneissä.

Syystöissä esiintyy korkein palkkataso Ahvenanmaalla, sen jälkeen Hämeen ja Vaasan lääneissä.

Sivulla 84 olevassa taulukossa on elonkorjuussa ja syystöissä maksettuja palkkoja verrattu heinäkorjuukauden palkkoihin, merkiten viimeksimainitut 100:lla.

Talon ruoassa olevien tilapäisten naistyöläisten päiväpalkat — I gårdens kost
varande tillfälliga kvinnliga arbetares daglöner.

Kevättöissä — I vårarbeten.

| Läni — Län. | Alle — under 5 mk | 5 mk alle — under 7: 50 | 7: 50 alle — under 10 mk | 10 mk alle — under 12: 50 | 12: 50 alle — under 15 mk | Punnittu keski- arvo — Vägt medeltal |
|---|-------------------------|----------------------------------|-----------------------------------|------------------------------------|------------------------------------|--|
| Uudenmaan — Nylands | 1 | 16 | 8 | 10 | — | 8.21 |
| Ahvenanmaan — Ålands | — | — | — | — | — | — |
| Turun ja Porin — Åbo och Björne- borgs | — | 11 | 7 | 13 | — | 8.91 |
| Hämeen — Tavastehus | 1 | 5 | — | 2 | 1 | 7.92 |
| Viipurin — Viborgs | 6 | 7 | 2 | 1 | — | 6.41 |
| Mikkelin — S:t Michels | 5 | 13 | 2 | 7 | 9 | 8.75 |
| Kuopion — Kuopio | 3 | 11 | — | 5 | 1 | 7.63 |
| Vaasan — Vasa | — | 7 | 5 | 6 | — | 8.61 |
| Oulun — Uleåborgs | 4 | 5 | 1 | 6 | 1 | 8.24 |
| Yhteensä — Summa | 20 | 75 | 25 | 50 | 12 | 8.32 |

Talon ruoassa olevien tilapäisten naistyöläisten päiväpalkat — I gårdens kost
varande tillfälliga kvinnliga arbetares daglöner.

Heinäkorjuussa — Vid höbärgning.

| Läni — Län. | Alle — under 5 mk | 5 mk alle — under 7: 50 | 7: 50 alle — under 10 mk | 10 mk alle — under 12: 50 | 12: 50 alle — under 15 mk | 15 mk alle — under 17: 50 | 17: 50 alle — under 20 mk | 20 mk alle — under 22: 50 | 22: 50 alle — under 25 mk | 25 mk ja yli- och där- över | Punnittu keski- arvo — Vägt medeltal |
|---|-------------------------|----------------------------------|-----------------------------------|------------------------------------|------------------------------------|------------------------------------|------------------------------------|------------------------------------|------------------------------------|--------------------------------------|--|
| Uudenmaan — Nylands .. | 3 | 30 | 14 | 27 | — | 2 | — | 2 | — | — | 9.02 |
| Ahvenanmaan — Ålands .. | — | — | 1 | 12 | — | 6 | — | 3 | — | — | 13.86 |
| Turun ja Porin — Åbo och Björneborgs | 1 | 17 | 8 | 34 | — | 5 | — | — | — | — | 9.92 |
| Hämeen — Tavastehus ... | 1 | 10 | 4 | 9 | — | 5 | — | — | — | — | 9.83 |
| Viipurin — Viborgs | 2 | 19 | 20 | 50 | 3 | 11 | — | 7 | 1 | 3 | 11.50 |
| Mikkelin — S:t Michels .. | 2 | 14 | 9 | 27 | 1 | 50 | — | — | — | 3 | 12.28 |
| Kuopion — Kuopio | — | 13 | 7 | 45 | 2 | 15 | 2 | 1 | — | 2 | 11.82 |
| Vaasan — Vasa | 1 | 4 | 14 | 86 | 9 | 34 | 7 | 1 | — | 3 | 12.73 |
| Oulun — Uleåborgs | — | 1 | — | 7 | 2 | 17 | 8 | 14 | 5 | 40 | 20.80 |
| Yhteensä — Summa | 10 | 108 | 77 | 297 | 17 | 125 | 17 | 28 | 6 | 51 | 12.69 |

Talon ruoassa olevien tilapäisten naistyöläisten päiväpalkat — I gårdens kost varande tillfälliga kvinnliga arbetares daglöner.

Elonkorjuussa — Vid skörd.

| Lääni — Län | Alle — under 5 mk | 5 mk alle — under 7: 50 | 7: 50 alle — under 10 mk | 10 mk alle — under 12: 50 | 12: 50 alle — under 15 mk | 15 mk alle — under 17: 50 | 17: 50 alle — under 20 mk | 20 mk alle — under 22: 50 | 22: 50 alle — under 25 mk. | 25 mk ja yli — och där- över | Punnittu keski- arvo — Vägt medeltal |
|---|-------------------------|----------------------------------|-----------------------------------|------------------------------------|------------------------------------|------------------------------------|------------------------------------|------------------------------------|-------------------------------------|---------------------------------------|--|
| Uudenmaan — Nylands .. | 3 | 25 | 9 | 32 | — | 2 | — | 2 | — | — | 9.38 |
| Ahvenanmaan — Ålands .. | — | — | 1 | 7 | — | 4 | — | 1 | — | 10 | 18.42 |
| Turun ja Porin — Åbo och Björneborgs | 1 | 18 | 11 | 52 | — | 8 | 1 | — | — | — | 10.41 |
| Hämeen — Tavastehus .. | 1 | 7 | 4 | 13 | — | 11 | — | — | — | — | 11.35 |
| Viipurin — Viborgs | 2 | 22 | 27 | 52 | 4 | 14 | — | 3 | — | 2 | 10.83 |
| Mikkelin — St Michels .. | 4 | 15 | 4 | 23 | — | 50 | — | — | — | — | 12.70 |
| Kuopion — Kuopio | 1 | 7 | 5 | 37 | 4 | 9 | — | — | — | 1 | 11.48 |
| Vaasan — Vasa | — | 16 | 16 | 136 | 7 | 39 | 9 | 10 | — | 1 | 12.42 |
| Oulun — Uleåborgs | 4 | 4 | 4 | 12 | 3 | 9 | 5 | 6 | — | 4 | 14.19 |
| Yhteensä — Summa | 16 | 114 | 81 | 364 | 18 | 146 | 15 | 22 | — | 18 | 11.88 |

Talon ruoassa olevien tilapäisten naistyöläisten päiväpalkat — I gårdens kost varande tillfälliga kvinnliga arbetares daglöner.

Syystöissä — I höstarbeten.

| Lääni — Län | Alle — under 5 mk | 5 mk alle — unddr 7: 50 | 7: 50 alle — under 10 mk | 10 mk alle — under 12: 50 | 15 mk alle — under 17: 50 | Punnittu keskiarvo — Vägt medeltal |
|---|-------------------------|----------------------------------|-----------------------------------|------------------------------------|------------------------------------|---|
| Uudenmaan — Nylands | 2 | 11 | 8 | 23 | 5 | 9.85 |
| Ahvenanmaan — Ålands | — | — | — | 1 | 1 | 13.13 |
| Turun ja Porin — Åbo och Björneborgs .. | 3 | 13 | 8 | 32 | 1 | 9.50 |
| Hämeen — Tavastehus | — | 2 | 1 | 1 | 3 | 11.07 |
| Viipurin — Viborgs | — | 9 | 8 | 2 | 2 | 8.51 |
| Mikkelin — St Michels | 6 | 8 | 12 | 14 | — | 8.56 |
| Kuopion — Kuopio | 9 | 19 | 7 | 12 | 1 | 7.81 |
| Vaasan — Vasa | 2 | 9 | 3 | 33 | 8 | 10.61 |
| Oulun — Uleåborgs | 2 | 5 | 3 | 3 | 2 | 8.75 |
| Yhteensä — Summa | 24 | 76 | 50 | 121 | 23 | 9.41 |

| Lääni — Län. | Elon- korjuussa. Vid skörd. | Syystöissä. I höst- arbeten. |
|---|-----------------------------------|------------------------------------|
| Uudenmaan — Nylands | 104.0 | 109.2 |
| Ahvenanmaan — Ålands | 132.9 | 94.7 |
| Turun ja Porin — Åbo och Björneborgs | 104.9 | 95.8 |
| Hämeen — Tavastehus | 115.5 | 112.6 |
| Viipurin — Viborgs | 94.2 | 74.0 |
| Mikkelin — St Michels | 103.4 | 69.7 |
| Kuopion — Kuopio | 97.1 | 66.1 |
| Vaasan — Vasa | 97.6 | 83.3 |
| Oulun — Uleåborgs | 68.2 | 42.1 |

Uudenmaan, Ahvenanmaan, Turun ja Porin, Hämeen ja Mikkelin lääneissä ovat palkat korkeammat elonkorjuussa kuin heinänteon aikana; muualla alemmat. Varsinkin Oulun läänissä on ero suuri. Syystöissä ovat palkat yleensä huomattavasti alemmat kuin heinäkorjuussa. Poikkeuksina ovat tässä suhteessa Uudenmaan ja Hämeen läänit. Yleensäkin näyttävät suhteelliset palkat olevan syystöissä korkeammat eteläisissä lääneissä, mikä johtuu todennäköisesti siitä, että niissä suoritetaan puimatyöt pääasiassa syksyllä ja että niissä on enemmän juurikasvien maastaottoa kuin pohjoisissa lääneissä.

Tilapäisten naistyöntekijäin palkat ovat prosentissa miestyöntekijäin palkoista seuraavat:

| L ä ä n i — L ä n . | Heinäkor- juussa. Vid höbärg- ning. | Elonkorjuussa. Vid skörd. | Syystöissä. I höstarbeten. |
|--|--|------------------------------|-------------------------------|
| Uudenmaan — Nylands | 62.0 | 66.0 | 68.4 |
| Ahvenanmaan — Ålands | 67.5 | 84.2 | 65.7 |
| Turun ja Porin — Åbo och Björneborgs | 66.7 | 68.3 | 75.8 |
| Hämeen — Tavastehus | 61.0 | 72.4 | 76.8 |
| Viipurin — Viborgs | 59.2 | 63.4 | 67.2 |
| Mikkelin — St Michels | 72.9 | 67.9 | 62.3 |
| Kuopion — Kuopio | 57.7 | 61.7 | 53.2 |
| Vaasan — Vasa | 66.5 | 85.2 | 74.5 |
| Oulun — Uleåborgs | 85.3 | 63.1 | 51.5 |

Niinkuin ylläoleva taulukko osoittaa, olivat naistyöntekijäin palkat miestyöntekijäin palkoista 57.7—85.3 % heinäkorjuussa, 61.7

—85.2 % elonkorjuussa ja 51.5—76.8 % syystöissä.

V. Asunto-olot.

Suomessa tulivat maaseudun ja siinä mukana myös maataloustyöväen asunto-olot verraten aikaisin tutkimuksen esineiksi, kun Tilattoman väestön alakomitean toimesta 1900-luvun alussa maaseudun yhteiskuntatoudeelliset olot otettiin perusteellisen selvityksen alaisiksi. Työväen asunto-oloja koskeva tutkimus osoitti, että maataloustyöväen perheistä oli sellaisia, joilla oli oma asunto vuokramaalla, 36.6 %; vuokra-asunnoissa asui 41.6 % mainituista työläisperheistä, ja ilman erityistä asuntoa oli 19.8 %. Asunnot olivat suurimmaksi osaksi yksihuoneisia, maataloustyöväen perheistä kun oli 65.7 % sellaisia, joilla oli vain 1 asuinhuone; 28.8 %:lla oli 2 asuinhuonetta ja ainoastaan 5.5 %:lla 3 tai useampia. Tämän tutkimuksen mukaan oli siis maataloustyöväellä Suomessa mitättömän vähän omia asuntoja omalla maalla. Asunnot olivat myös suurimmaksi osaksi yksihuoneisia.

Varsinkin tässä viime mainitussa suhteessa näyttäivät Suomen maataloustyöväen

asunnot suuresti eroavan Länsi-Europan työväen asunnoista. Vuonna 1919 julkaistu tutkimus Englannin maataloustyöväen asunnoista osoitti, että esim. Oxfordshiressä, joka on työväen asuntoihin nähden tyypillinen alue, oli maataloustyöväen asunnoista 7.3 % sellaisia, missä oli 1 makuuhuone, 58 % kahden makuuhuoneen ja 25.5 % kolmen makuuhuoneen asuntoja. Makuuhuoneiden lisäksi tulee englantilaisissa työväenasunnoissa vielä keittiö ja tämän ohella useissa tapauksissa erikoinen oleskeluhuone.

Edellä mainittu tutkimus Suomen maataloustyöväen asunto-oloista koski vuotta 1901. Se Sosialihallituksen Tilasto-osaston keräämä aineisto, johon tämä julkaisu nojautuu, koskee, niin kuin edellä on mainittu, palkkausvuotta 1919—20.

Naimisissa olevien muonamiesten asunto-oloja esittää seuraava taulukko, joka osoittaa erilaisissa asunnoissa olevien työntekijäin lukua.

| Lääni — Län. | Isännän omistamassa huoneistossa, jossa oli — I bostad, som ägdes av husbonden och i vilken funnos | | | Omassa asunnossa. I egen bostad. | Yhteensä. Summa. |
|-------------------------------------|---|----------------------|---|-------------------------------------|---------------------|
| | 1 huone — rum. | 2 huonetta — rum. | 3 huonetta tai enemmän — eller flere rum. | | |
| Uudenmaan — Nylands | 34 | 65 | 2 | 4 | 105 |
| Ahvenanmaan — Ålands | 3 | 3 | — | — | 6 |
| Turun ja Porin — Åbo o. Björneborgs | 48 | 69 | 1 | 6 | 124 |
| Hämeen — Tavastehus | 18 | 56 | 6 | 4 | 84 |
| Viipurin — Viborgs | 26 | 29 | 1 | 5 | 61 |
| Mikkelin — S:t Michels | 12 | 8 | — | 1 | 21 |
| Kuopion — Kuopio | 18 | 11 | — | 1 | 30 |
| Vaasan — Vasa | — | — | — | — | — |
| Oulun — Uleåborgs | 1 | — | — | — | 1 |
| Yhteensä — Summa | 160 | 241 | 10 | 21 | 432 |

Niinkuin edelläoleva taulukko osoittaa, on hyvin yleistä, että muonamiehet asuvat isännän omistamissa huoneistoissa. Kaikista isännän huoneistoissa asuvista muonamiehistä oli 61.1 % sellaisia, joilla oli 2 tai useampia asuinhuoneita.

Talon ruoassa olevien vakinaisten perheelisten miestyöntekijäin asunto-olot käyvät ilmi seuraavista luvuista, jotka osoittavat erilaisissa asunnoissa olevien työntekijäin lukua.

| Lääni — Län. | Isännän omistamassa huoneistossa, jossa oli — I bostad, som ägdes av husbonden och i vilken funnos | | | Oma asunto. Egen bostad. | Vuokra- asunto. Hyrd bostad. | Yhteensä. Summa. |
|--|---|----------------------|---|-----------------------------|------------------------------------|---------------------|
| | 1 huone — rum. | 2 huonetta — rum. | 3 huonetta tai enemmän — eller flere rum. | | | |
| Uudenmaan — Nylands | 7 | — | 2 | 18 | — | 27 |
| Ahvenanmaan — Ålands | — | — | — | 3 | — | 3 |
| Turun ja Porin — Åbo och Björneborgs | 11 | 3 | — | 20 | 1 | 35 |
| Hämeen — Tavastehus | 13 | 4 | — | 13 | 3 | 33 |
| Viipurin — Viborgs .. | 6 | — | — | 5 | — | 11 |
| Mikkelin — S:t Michels | 56 | 11 | — | 14 | 1 | 82 |
| Kuopion — Kuopio .. | 91 | 14 | — | 46 | 9 | 160 |
| Vaasan — Vasa | 15 | 1 | — | 36 | — | 52 |
| Oulun — Uleåborgs .. | 23 | 1 | — | 37 | — | 61 |
| Yhteensä — Summa | 222 | 34 | 2 | 192 | 14 | 464 |

Ylläolevaan työntekijäryhmään kuuluvista henkilöistä oli 41.4 % sellaisia, joilla oli oma asunto. Isännän omistamissa huoneistoissa asuvista oli ainoastaan 14.0 % 2:n tai useamman huoneen huoneistoissa. Voidaan siis todeta, että huomattavasti paljoa suuremmalla osalla muonamiehiä kuin vakinaisia talon ruoassa olevia miestyöntekijöitä on asuntona

2 huonetta. Se, että yllämainittu prosenttiluku on suhteellisesti hyvin alhainen, johtuu siitä, että aineistoa on paljoa enemmän maamme pohjoisista lääneistä, joissa yhden huoneen työläisasunnot ovat yleisiä, kuin eteläisistä ja keskisistä lääneistä.

Talon ruoassa olevien miespalkollisten asuntona oli:

| Lääni — Län. | Isännän omistama — Husbonden tillhörande | | | | | Oma asunto. Egen bostad. | Yhteensä. Summa. |
|---|--|--|---|----|----|-----------------------------|---------------------|
| | pirtti tai keittiö, stuga eller kök. | muu huone, jossa palvelija asui — annat rum, i vilket tjänaren bodde | | | | | |
| | | erikseen ensam. | yhdessä toisten kanssa ja huoneessa oli yhteensä henkilöitä — tillsammans med andra och antalet personer i rummet var | 2 | 3 | | |
| Uudenmaan — Nylands | 55 | 3 | 16 | 5 | 1 | — | 80 |
| Ahvenanmaan — Ålands | 5 | 3 | — | — | — | — | 8 |
| Turun ja Porin — Åbo och Björneborgs | 170 | 8 | 8 | 15 | 15 | 2 | 218 |
| Hämeen — Tavastehus | 98 | 4 | 7 | 11 | 6 | 2 | 128 |
| Viipurin — Viborgs | 70 | 2 | 1 | 3 | 1 | 1 | 78 |
| Mikkelin — S:t Michels | 88 | 1 | 3 | 6 | 4 | — | 102 |
| Kuopion — Kuopio | 158 | — | 7 | 3 | 4 | — | 172 |
| Vaasan — Vasa | 134 | 6 | 1 | 2 | — | 2 | 145 |
| Oulun — Uleåborgs | 87 | — | 5 | 2 | 1 | — | 95 |
| Yhteensä — Summa | 865 | 27 | 48 | 47 | 32 | 7 | 1 026 |

Niinkuin edelläolevasta taulukosta näkyy, asuu niistä miespalkollisista, joiden asunto-

oloista on saatu tietoja, 84.3 % päteissä. Varsinkin Viipurin, Mikkelin, Kuopion ja

Vaasan lääneissä on pirteissä asuminen aivan yleistä. Ainoastaan pienellä määrällä isännän huoneistossa asuvista miespalkollisista on oma huone. 4.7 % asuu sellaisessa huoneessa, jossa on kaikkiaan 2 asukasta,

4.6 % kolmen hengen huoneessa ja 3.1 % huoneessa, jossa on yli 3 henkilöä.

Talon ruoassa olevien naispalkollisten asunto-oloja selvittää seuraava taulukko.

| Lääni — Län. | Isännän omistama — Husbonden tillhörande | | | | | Oma asunto. Egen bostad. | Yhteensä. Summa. |
|--|--|-------------------|---|-----|--------------|--------------------------|------------------|
| | pirtti tai keittiö, stuga eller kök. | erikseen — ensam. | muu huone, jossa palvelija asui — annat rum, i vilket tjänaren bodde | | | | |
| | | | yhdessä toisten kanssa ja huoneessa oli yhteensä henkilöitä — tillsammans med andra och antalet personer i rummet var | | | | |
| | | | 2 | 3 | yli — över 3 | | |
| Uudenmaan — Nylands | 138 | 10 | 24 | 12 | 3 | — | 187 |
| Ahvenanmaan — Ålands | 7 | 7 | 2 | 1 | — | — | 17 |
| Turun ja Porin — Åbo och Björneborgs | 256 | 13 | 30 | 25 | 3 | — | 327 |
| Hämeen — Tavastehus | 148 | 13 | 18 | 20 | 12 | 1 | 212 |
| Viipurin — Viborgs | 119 | 10 | 12 | 1 | 2 | 1 | 145 |
| Mikkelin — S:t Michels | 157 | 11 | 25 | 16 | 5 | — | 214 |
| Kuopion — Kuopio | 346 | 3 | 30 | 29 | 23 | — | 431 |
| Vaasan — Vasa | 235 | 30 | 12 | 4 | — | — | 281 |
| Oulun — Uleåborgs | 187 | 31 | 40 | 8 | 10 | — | 276 |
| Yhteensä — Summa | 1593 | 128 | 193 | 116 | 58 | 2 | 2090 |

Naispalkollisia asuu suhteellisesti vähemmän kuin miespalkollisia eli 76.2 % pirteissä ja keittiöissä. Oma huone on 6.1 %:lla isännän huoneistossa asuvista naispalkollisista; sellaisia huoneita, joissa asuu 2 henkeä, 9.2 %:lla, 3 hengen huoneita 5.6 %:lla

ja huoneita, joissa asuu yli 3 henkeä, 2.8 %:lla.

Naimattomat muonamiehet asuvat myös pääasiallisesti isännän omistamissa huoneistoissa, kuten osoittaa alla oleva taulukko.

| Lääni — Län. | Isännän omistama huoneisto, jossa muonamies asui — Husbonden tillhörande bostad, i vilken ståtaren bodde | | | | Oma asunto. Egen bostad. | Yhteensä. Summa. |
|---|--|---|---|--------------|--------------------------|------------------|
| | erikseen — ensam. | yhdessä toisten kanssa ja huoneessa oli yhteensä henkilöitä — tillsammans med andra och antalet personer i rummet var | | | | |
| | | 2 | 3 | yli — över 3 | | |
| Uudenmaan — Nylands | 3 | 3 | 1 | 2 | 3 | 12 |
| Ahvenanmaan — Ålands | — | — | — | 3 | — | 3 |
| Turun ja Porin — Åbo och Björneborgs .. | 4 | 3 | 1 | 3 | — | 11 |
| Hämeen — Tavastehus | 2 | — | — | 1 | — | 3 |
| Viipurin — Viborgs | 3 | 3 | — | 1 | — | 7 |
| Mikkelin — S:t Michels | — | 3 | — | 5 | 1 | 9 |
| Kuopion — Kuopio | 2 | — | — | 2 | 1 | 5 |
| Vaasan — Vasa | — | — | — | — | — | — |
| Oulun — Uleåborgs | — | — | — | — | — | — |
| Yhteensä — Summa | 14 | 12 | 2 | 17 | 5 | 50 |

Naimattomien talon ruoassa olevien vakinaisten miestyöntekijäin asunto-oloja esittää seuraava taulukko.

| Lääni — Län. | Isännän omistama — Husbonden tillhörande | | | | | Oma asunto. Egen bostad. | Vuokra-asunto. Hyrd bostad. | Yhteensä. Summa. |
|--|--|--|--|----|--------------|-----------------------------|--------------------------------|---------------------|
| | pirtti tai keittiö — stuga eller kök. | muu huone, jossa työntekijä asui — annat rum, i vilket arbetaren bodde | | | | | | |
| | | erikseen — ensam. | yhdessä toisten kanssa ja huoneessa oli henkilöitä — tillsammans med andra och antalet personer i rummet var | | | | | |
| | | | 2 | 3 | yli — över 3 | | | |
| Uudenmaan — Nylands | 33 | 6 | — | 4 | — | 2 | — | 45 |
| Ahvenanmaan — Ålands | 1 | 1 | — | — | 1 | — | — | 3 |
| Turun ja Porin — Åbo och Björneborgs ... | 55 | 5 | 1 | 6 | 2 | 21 | — | 90 |
| Hämeen — Tavastehus | 68 | 2 | 6 | — | — | 9 | — | 85 |
| Viipurin — Viborgs ... | 39 | — | — | — | 2 | 1 | — | 42 |
| Mikkelin — St Michels | 79 | 3 | 3 | 1 | 3 | 9 | — | 98 |
| Kuopion — Kuopio ... | 130 | — | — | — | 1 | 24 | 1 | 156 |
| Vaasan — Vasa | 72 | 3 | 2 | 3 | 1 | 34 | — | 115 |
| Oulun — Uleåborgs ... | 77 | 2 | 1 | — | 1 | 2 | — | 83 |
| Yhteensä — Summa | 554 | 22 | 13 | 14 | 11 | 102 | 1 | 717 |

Niinkuin ylläolevasta taulukosta näkyy, asuivat myös mainittuun työntekijäryhmään kuuluvat henkilöt suurimmaksi osaksi pirtteissä.

Sosiaalihallituksen Ammattientarkastusosaston keräämät tiedot maataloustyöväen asunto-oloista koskevat pääasiallisesti suurehkoja tiloja Uudenmaan, Turun ja Porin, Hämeen ja Viipurin lääneistä. Pieni määrä samanlaisia tiloja oli tutkimuksen esineenä myös Mikkelin, Kuopion ja Vaasan lääneistä.

Mainitun aineiston perusteella voi tutkimuksen alaiset ruokakunnat jakaa ainoastaan kahteen suureen pääryhmään, nimittäin sellaisiin, joiden jäsenten joukossa oli 15 vuotta nuorempia henkilöitä, ja sellaisiin, joiden joukossa ei ollut mainitun ikäisiä henkilöitä. Edellinen ryhmä edustaa melkein yksinomaan työläisperheitä, joilla oli lapsia. Jälkimmäiseen ryhmään kuuluvat pääasiallisesti talon ja omassa ruoassa olevat naimattomat vuosipalkolliset sekä jokin määrä vakinaisia päiväpalkkalaisia, joilla ei ole perhettä, ynnä lapsettomia perheellisiä työntekijöitä.

Tutkimuksen alaisten huoneistojen ryhmittäminen huoneiden lukumäärän ja laadun mukaan näkyy seuraavalla sivulla olevasta taulukosta.

Niinkuin seuraavalla sivulla oleva taulukko osoittaa, käsitti edellä mainittu Ammattien-

tarkastusosaston suorittama tutkimus 5 427 sellaista maataloustyöläisperheen asuntoa, joiden asukkaiden joukossa oli 15 vuotta nuorempia henkilöitä. Näistä asunnoista oli 1 662 Uudenmaan, 1 605 Turun ja Porin ja 1 346 Hämeen läänissä; Viipurin läänissä oli tutkituista asunnoista ainoastaan 400, Mikkelin läänissä 139 ja Kuopion läänissä 243. Tutkittujen asuntojen luku Vaasan ja Oulun läänissä on niin pieni, ettei niiden perusteella voi tehdä juuri mitään johtopäätöksiä näiden läänien maataloustyöväen asunto-oloista; luvut on kumminkin taulukoiden täydellisyyden vuoksi otettu mukaan.

Tutkituista asunnoista koko maassa oli 40.3 % yhden huoneen ja 59.7 % kahden tai useamman huoneen asuntoja. Tilattoman väestön alakomitean vuonna 1901 toimeenpaneman tutkimuksen mukaan asui 92 423 maataloustyöläisperheestä 65.7 % yhden huoneen ja 34.3 % kahden tai useamman huoneen asunnoissa. Esitetyistä luvuista ei kumminkaan voi tehdä sitä johtopäätöstä, että maataloustyöväen asunto-olot olisivat mainituissa suhteessa vastaavasti parantuneet, sillä on otettava huomioon, että Tilattoman väestön alakomitean tutkimus koski kaikkia maataloustyöväen asuntoja, Sosiaalihallituksen Ammattientarkastusosaston keräämät tiedot taas ovat, kuten edellä on osoi-

| Lääni — Län. | Huoneistoja, joiden asukkaiden joukossa oli 15 v. nuorempia henkilöitä ja joihin kuului Lokaler bland vilkas invånare funnos personer under 15 år och till vilka hörde | | | | | | | | | | | | |
|--|--|--|--|--|--|--|---|---|-----------------------|-----------------------|---|--|--------------------------------------|
| | 1 huone ilman keittiötä. 1 rum utan kök. | vain keittiö tai hellahuone — endast kök eller rum med häll. | 1 huone ja osuus keittiöstä — 1 rum och del i kök. | 1 huone, yhteensä. 1 rum tillsammans. | 2 huonetta ilman keittiötä — 2 rum utan kök. | 1 huone ja keittiö tai hellahuone — 1 rum o. kök eller rum med häll. | 2 huonetta ja osuus keittiöstä — 2 rum och del i kök. | 2 huonetta, yhteensä. 2 rum tillsammans. | 3 huonetta. 3 rum. | 4 huonetta. 4 rum. | 5 tai useampia huonetta, 5 eller flere rum. | 3 tai useampia huonetta, yhteensä — 3 eller flere rum tillsammans. | yhteensä huoneistojen summa lokaler. |
| Uudenmaan — Nylands | 20 | 597 | 8 | 625 | — | 973 | — | 973 | 54 | 8 | 2 | 64 | 1 662 |
| Turun ja Porin — Åbo och Björneborgs ... | 42 | 510 | 72 | 624 | 1 | 901 | 2 | 904 | 64 | 11 | 2 | 77 | 1 605 |
| Hämeen — Tavastehus | 31 | 412 | 43 | 486 | 3 | 778 | 1 | 782 | 67 | 10 | 1 | 78 | 1 346 |
| Viipurin — Viborgs ... | 22 | 139 | 16 | 177 | 1 | 195 | 3 | 199 | 22 | 2 | — | 24 | 400 |
| Mikkelin — S:t Michels | 16 | 47 | 12 | 75 | — | 44 | 1 | 45 | 19 | — | — | 19 | 139 |
| Kuopion — Kuopio ... | 7 | 159 | 10 | 176 | — | 63 | — | 63 | 3 | 1 | — | 4 | 243 |
| Vaasan — Vasa | 1 | 20 | 4 | 25 | — | 5 | — | 5 | — | — | — | — | 30 |
| Oulun — Uleåborgs ... | — | — | — | — | — | 2 | — | 2 | — | — | — | — | 2 |
| Koko maa — Hela landet | 139 | 1 884 | 165 | 2 188 | 5 | 2 961 | 7 | 2 973 | 229 | 32 | 5 | 266 | 5 427 |

Samanlaisen asetelman pohjalla saadaan seuraavat prosenttiluvut:

| Lääni — Län. | Asukkaina 15 vuotta nuorempia — Med invånare under 15 år | | | | | |
|--|--|--|--|---|-----------------------|--|
| | 1 huone ilman keittiötä. 1 rum utan kök. | vain keittiö tai hellahuone. endast kök eller rum med häll. | 1 huone ja osuus keittiöstä. 1 rum och del i kök. | 1 huone, yhteensä. 1 rum, tillsammans. | 2 huonetta. 2 rum. | 3 tai useampia huonetta. 3 eller flere rum. |
| Uudenmaan — Nylands | 1.2 | 35.9 | 0.5 | 37.6 | 58.5 | 3.9 |
| Turun ja Porin — Åbo och Björneborgs ... | 2.6 | 31.8 | 4.5 | 38.9 | 56.3 | 4.8 |
| Hämeen — Tavastehus | 2.3 | 30.6 | 3.2 | 36.1 | 58.1 | 5.8 |
| Viipurin — Viborgs ... | 5.5 | 34.8 | 4.0 | 44.3 | 49.7 | 6.0 |
| Mikkelin — S:t Michels | 11.5 | 33.8 | 8.6 | 53.9 | 32.4 | 13.7 |
| Kuopion — Kuopio ... | 2.0 | 65.4 | 4.1 | 72.4 | 25.9 | 1.7 |
| Vaasan — Vasa | 3.3 | 66.7 | 13.3 | 83.3 | 16.7 | — |
| Oulun — Uleåborgs ... | — | — | — | — | 100.0 | — |
| Koko maa — Hela landet | 2.6 | 3.7 | 3.0 | 40.3 | 54.8 | 4.9 |

tettu, pääasiallisesti etelä- ja lounaisosasta Suomea, jossa 2:n tai useamman huoneen työläisasunnot ovat yleisempiä kuin muissa osissa maata. Sitäpaitsi on huomattava, että Ammattientarkastusosaston tiedot koskevat vain työnantajain omistamia asuntoja, mutta Tilattoman väestön alakomitean tutkimista asunnoista oli suuri osa työväen omia.

Ammattientarkastusosaston hankkiman tilaston mukaan oli yhden huoneen asuntoja

suhteellisesti vähemmän eli 36.1 % Hämeen läänissä. Vastaava prosenttiluku oli Uudenmaan läänissä 37.6, Turun ja Porin läänissä 38.9, Viipurin läänissä 44.3, Mikkelin läänissä 53.9 ja Kuopion läänissä 72.4 %. Myös Tilattoman väestön alakomitean tutkimusten mukaan oli yksi huoneisten asuntojen luku Kuopion läänissä suhteellisesti suurin.

Yllämainituista yhden huoneen asunnoista on suurin osa pirttejä, joissa on keittolaitteena joko liesi tai erikoinen hella; pienempi

osa on tavallisia kamareita. Joillakuilla tällaisien kamarien asukkailla on osuus keit-

tiöön, kuten edellä oleva taulukko osoittaa, osa taas käyttää paistouunina kamarin uunia.

| L ä ä n i — L ä n . | Huoneistoja, foiden asukkaiden | | | | | | |
|--|--------------------------------|----------------|----------------|----------------|---|---------------------------|-----------------------|
| | 1-huoneisia — 1-rums | | | | | | |
| | joissa asukkaiden | | | | | | |
| | alle — under 2. | 2.00— 2.99. | 3.00— 3.99. | 4.00— 5.99. | 6 tai enemm. — eller flere. | yhteen- sä — summa. | alle — under 2. |
| Uudenmaan — Nylands | 2 | 39 | 146 | 270 | 168 | 625 | 168 |
| Turun ja Porin — Åbo och Björneborgs | 5 | 57 | 155 | 262 | 145 | 624 | 192 |
| Hämeen — Tavastehus | 1 | 41 | 103 | 209 | 132 | 486 | 139 |
| Viipurin — Viborgs | 1 | 10 | 41 | 81 | 44 | 177 | 36 |
| Mikkelin — St Michels | — | 10 | 15 | 36 | 14 | 75 | 8 |
| Kuopion — Kuopio | — | 5 | 30 | 75 | 66 | 176 | 11 |
| Vaasan — Vasa | — | 4 | 1 | 15 | 5 | 25 | — |
| Oulun — Uleåborgs | — | — | — | — | — | — | — |
| Koko maa — Hela landet | 9 | 166 | 491 | 948 | 574 | 2 188 | 554 |
| | Vastaavat luvut | | | | | | |
| Uudenmaan — Nylands | 0.3 | 6.2 | 23.4 | 43.2 | 26.9 | 100.0 | 17.3 |
| Turun ja Porin — Åbo och Björneborgs | 0.8 | 9.1 | 24.9 | 42.0 | 23.2 | 100.0 | 21.2 |
| Hämeen — Tavastehus | 0.2 | 8.4 | 21.2 | 43.0 | 27.2 | 100.0 | 17.8 |
| Viipurin — Viborgs | 0.5 | 5.6 | 23.2 | 45.8 | 24.9 | 100.0 | 18.1 |
| Mikkelin — St Michels | — | 13.3 | 20.0 | 48.0 | 18.7 | 100.0 | 17.8 |
| Kuopion — Kuopio | — | 2.8 | 17.1 | 42.6 | 37.5 | 100.0 | 17.5 |
| Vaasan — Vasa | — | 16.0 | 4.0 | 60.0 | 20.0 | 100.0 | — |
| Oulun — Uleåborgs | — | — | — | — | — | — | — |
| Koko maa — Hela landet | 0.4 | 7.6 | 22.5 | 43.3 | 26.2 | 100.0 | 18.6 |

Niinkuin ylläolevat numerot osoittavat, ovat yhden huoneen huoneistot ahtaimmin asuttuja. Kaikista tällaisista huoneistoista oli 69.5 % sellaisia, joissa huonetta kohden tuli vähintään 4 asukasta. Vastaava luku 2 huoneen huoneistoissa oli ainoastaan 11 %. Useimmissa kahden huoneen huoneistoissa asuu huonetta kohden 2—4 henkeä. Kolme ja useampia huoneita käsittävistä huoneistoista on suurin osa, 63.2 %, sellaisia, joissa huonetta kohden tulee vähemmän kuin 2 henkeä.

Asukasta kohden tulevan ilmamäärän mukaan ryhmittyvät huoneistot siten, kuin sivulla 92—93 olevasta taulukosta näkyy.

Myöskin tämä taulukko osoittaa, että yhden huoneen huoneistot ovat ahtaimmin asuttuja. 15 m³ tai sitä vähempi määrä ilmaa henkeä kohden oli 63 %:ssa yksihuone-

neisia huoneistoja. Samanlaisia kahden huoneen huoneistoja oli 36.0 % ja kolmen ja useamman huoneen huoneistoja 7.9 %. Jos pidetään 15 m³ ilmaa kutakin henkeä kohden sinä rajana, josta alaspäin huoneistojen on katsottava olevan liika ahtaasti asuttuja, niin huomataan, että suurin määrä tällaisia huoneistoja, 73.1 %, on Kuopion läänissä. Senjälkeen seuraavat järjestyksessä Viipurin lääni, 64.4 %, Uudenmaan lääni, 63.2 %, Turun ja Porin lääni, 62.2 %, Hämeen lääni, 59.9 % ja Mikkelin lääni, 53.3 %. Samaa jakoperustetta käyttäen ryhmittyvät kahden huoneen huoneistot eri lääneissä seuraavalla tavalla: Kuopion läänissä on tällaisten huoneistojen määrä 50.8 %, Uudenmaan läänissä 37.1 %, Turun ja Porin läänissä 35.4 %, Hämeen läänissä 35.3 %, Viipurin läänissä 32.3 % ja Mikkelin läänissä 31.1 %.

Kahden huoneen asunnoista on taas suurin osa huoneen ja keittiön asuntoja.

Huonetta kohden tuleva henkilömäärä oli allamainituissa huoneistoissa seuraava:

| joukossa oli 15 vuotta nuorempia henkilöitä — Lokaler, bland vilkas invånare funnos personer under 15 år | | | | | | | | | | | | | | |
|--|----------------|----------------|--------------------------------------|-------------------------------------|----------------------|----------------|----------------|---------------------------|-----------------------|----------------|----------------|----------------|--------------------------------------|---------------------------|
| 2-huoneisia — 2-rums | | | | 3- ja useampi-huon. — 3 o. fl.-rums | | | | yhteensä — summa | | | | | | |
| lukumäärä huonetta kohden oli — i vilka antalet boende per rum var | | | | | | | | | | | | | | |
| 2.00— 2.99. | 3.00— 3.99. | 4.00— 5.99. | 6 tai enemm. — eller flere. | yhteen- sä — summa. | alle — under 2 | 2.00— 2.99. | 3.00— 3.99. | yhteen- sä — summa. | alle — under 2. | 2.00— 2.99. | 3.00— 3.99. | 4.00— 5.99. | 6 tai enemm. — eller flere. | yhteen- sä — summa. |
| 417 | 274 | 112 | 2 | 973 | 43 | 20 | 1 | 64 | 213 | 476 | 421 | 382 | 170 | 1 662 |
| 394 | 231 | 85 | 2 | 904 | 54 | 20 | 3 | 77 | 251 | 471 | 389 | 347 | 147 | 1 605 |
| 335 | 208 | 98 | 2 | 782 | 45 | 30 | 3 | 78 | 185 | 406 | 314 | 307 | 134 | 1 346 |
| 95 | 51 | 17 | — | 199 | 11 | 12 | 1 | 24 | 48 | 117 | 93 | 98 | 44 | 400 |
| 24 | 12 | 1 | — | 45 | 15 | 3 | 1 | 19 | 23 | 37 | 28 | 37 | 14 | 139 |
| 23 | 19 | 10 | — | 63 | — | 3 | 1 | 4 | 11 | 31 | 50 | 85 | 66 | 243 |
| 5 | — | — | — | 5 | — | — | — | — | — | 9 | 1 | 15 | 5 | 30 |
| 2 | — | — | — | 2 | — | — | — | — | — | 2 | — | — | — | 2 |
| 1 295 | 795 | 323 | 6 | 2 973 | 168 | 88 | 10 | 266 | 731 | 1 549 | 1 296 | 1 271 | 580 | 5 427 |

olivat prosentissa seuraavat: — Motsvarande tal i procent voro följande:

| | | | | | | | | | | | | | | |
|-------|------|------|-----|-------|------|------|------|-------|------|-------|------|------|------|-------|
| 42.9 | 28.1 | 11.5 | 0.2 | 100.0 | 67.2 | 31.2 | 1.6 | 100.0 | 12.9 | 28.6 | 25.3 | 22.9 | 10.3 | 100.0 |
| 43.6 | 25.6 | 9.4 | 0.2 | 100.0 | 70.1 | 26.0 | 3.9 | 100.0 | 15.7 | 29.3 | 24.2 | 21.6 | 9.2 | 100.0 |
| 42.8 | 26.6 | 12.5 | 0.3 | 100.0 | 57.7 | 38.5 | 3.8 | 100.0 | 13.7 | 30.2 | 23.3 | 22.8 | 10.0 | 100.0 |
| 47.7 | 25.6 | 8.6 | — | 100.0 | 45.8 | 50.0 | 4.2 | 100.0 | 12.0 | 29.2 | 23.3 | 24.5 | 11.0 | 100.0 |
| 53.3 | 26.7 | 2.2 | — | 100.0 | 78.9 | 15.8 | 5.3 | 100.0 | 16.6 | 26.6 | 20.1 | 26.6 | 10.1 | 100.0 |
| 36.5 | 30.1 | 15.9 | — | 100.0 | — | 75.0 | 25.0 | 100.0 | 4.4 | 12.8 | 20.6 | 35.0 | 27.2 | 100.0 |
| 100.0 | — | — | — | 100.0 | — | — | — | 100.0 | — | 30.0 | 3.3 | 50.0 | 16.7 | 100.0 |
| 100.0 | — | — | — | 100.0 | — | — | — | 100.0 | — | 100.0 | — | — | — | 100.0 |
| 43.6 | 26.8 | 10.8 | 0.2 | 100.0 | 63.2 | 33.0 | 3.8 | 100.0 | 13.5 | 28.5 | 23.9 | 23.4 | 10.7 | 100.0 |

Kolmen huoneen huoneistoista joutuu yllämainitun rajan alapuolelle ainoastaan suhteellisesti pieni määrä, enimmäkseen Kuopion läänissä.

Kaikista tutkituista asunnoista oli sellaisia, joissa oli 15 m³ tai vähemmän ilmaa henkeä kohden, Uudenmaan läänissä 45.6 %, Viipurin läänissä 45.1 ja Turun ja Porin läänissä 44.6 % eli mainituissa kolmessa läänissä suunnilleen sama määrä. Hämeen läänissä oli tällaisia asuntoja jonkin verran vähemmän, 42.5 %, ja Kuopion läänissä enimmäkseen eli 66.4 %.

Asunthygienikot vaativat tavallisesti sellaisissa makuuhuoneissa, joita samalla käytetään oleskeluhuoneina, minimimääräksi 15 m³ ilmaa henkeä kohden; tällainen määräys on m. m. Baselin kanttoonin asunnon-tarkastusta säännöstelevässä laissa v:lta

1907. Tanskassa määrää toukokuun 6 päivänä 1921 annettu laki, joka tuli voimaan 6 kuukautta sen julkaisemisesta, että jos makuuhuone annetaan talon puolesta alle 18-vuotiaalle vakinaisessa työssä olevalle henkilölle, tulee ilmamäärän olla vähintään 16 m³ yhtä henkilöä ja 25 m³ kahta henkilöä kohden. Toiselta puolen on jonkin verran korkeampia ja alempia vaatimuksia eri maissa ilman kuutiomäärästä kutakin henkeä kohden. Niinpä Espanjan hallitus esitti Kansainväliselle Työtoimistolle vastaukseksi sen tekemiin kysymyksiin vuoden 1921 työkonferenssin valmistelua varten, että vakinaisella maataloustyöväellä tulisi olla makuuhuoneissa 20 m³ ilmaa henkeä kohden. Itävallan hallitus katsoi taas tähän tarkoitukseen riittävän 10 m³. Useimmissa niissä määräyksissä, joita Alankomaiden kaupunki-

| Huoneistoja, joiden asukkaiden joukossa oli 15 vuotta nuorempia henkilöitä — Lokaler, bland vilkas invånare familjs personer under 16 år | | 2-huoneisia — 2-rums | | | | | | | | | | | | | yhteensä summa. | | | | | | | | | | | |
|---|---|---|------------------------|------|------|------|------|--|----|-----|-----|-------|-------|--------------------|--------------------|---------------------|-----------|-----------|-----------|-----------|-----------|-----------|-----------|-----------|----------|--|
| | | 1-huoneisia — 1-rums | | | | | | joissa asukasta kolden full m ² — i vilka kommo per person m ² | | | | | | yhteensä summa. | | yli — öfver 50.0 | 45.1—50.0 | 40.1—45.0 | 35.1—40.0 | 30.1—35.0 | 25.1—30.0 | 20.1—25.0 | 15.1—20.0 | 10.1—15.0 | 5.1—10.0 | 5 tai vähem- män — eller mindre. |
| Läähli — Län. | | 7 | 157 | 231 | 131 | 57 | 26 | 5 | 4 | 2 | 2 | 2 | 3 | | 625 | | | | | | | | | | | |
| | | | Uudenmaan — Nylands .. | 12 | 163 | 202 | 125 | 60 | 23 | 9 | 7 | 5 | — | — | 606 | — | 91 | 228 | 212 | 147 | 102 | 57 | 29 | 16 | 5 | 13 |
| | Turun ja Porin — Åbo och Björneborgs | 8 | 131 | 146 | 87 | 54 | 19 | 16 | 5 | 2 | 4 | 4 | 476 | 1 | 76 | 197 | 186 | 127 | 92 | 54 | 21 | 13 | 6 | 2 | 775 | |
| | Hämeen — Tavastehus .. | 8 | 47 | 59 | 29 | 15 | 8 | 2 | 5 | — | 1 | 3 | 177 | 1 | 16 | 47 | 47 | 35 | 25 | 15 | 4 | 1 | 1 | 6 | 198 | |
| | Viipurin — Viborgs | 2 | 16 | 22 | 14 | 5 | 8 | 2 | — | — | 3 | 3 | 75 | — | 2 | 12 | 12 | 3 | 8 | 6 | — | — | — | 2 | 45 | |
| | Mikkelin — St Michels .. | 13 | 53 | 59 | 25 | 13 | 5 | 1 | 1 | — | — | 1 | 171 | 1 | 9 | 22 | 8 | 6 | 7 | 5 | — | — | — | — | 63 | |
| | Kuopion — Kuopio | 1 | 13 | 5 | — | — | 1 | — | — | — | — | — | 20 | — | — | — | — | — | — | — | — | — | — | — | 1 | |
| | Vaasan — Vasa | — | — | — | — | — | — | — | — | — | — | — | — | — | — | — | — | — | — | — | — | — | — | — | 1 | |
| | Oulun — Uleåborgs | — | — | — | — | — | — | — | — | — | — | — | — | — | — | — | — | — | — | — | — | — | — | — | 2 | |
| | Koko maa — Hela landet | 51 | 580 | 724 | 411 | 204 | 90 | 35 | 22 | 9 | 10 | 14 | 2 150 | 4 | 277 | 782 | 715 | 480 | 338 | 198 | 81 | 37 | 16 | 27 | 2 955 | |
| | | Vastaaavat luvut prosentteissa — Motsvarande tal i procent. | | | | | | | | | | | | | | | | | | | | | | | | |
| | Uudenmaan — Nylands .. | 1.1 | 25.1 | 37.0 | 21.0 | 9.1 | 4.2 | 1.4 | — | 0.6 | 0.5 | 100.0 | 0.1 | 8.6 | 28.4 | 25.6 | 16.7 | 10.6 | 8.6 | — | — | — | — | — | 100.0 | |
| | Turun ja Porin — Åbo och Björneborgs | 2.0 | 26.9 | 33.3 | 20.6 | 9.9 | 3.8 | 2.7 | — | 0.8 | — | 100.0 | — | 10.1 | 25.3 | 23.6 | 16.3 | 11.3 | 9.6 | — | — | — | — | — | 100.0 | |
| | Hämeen — Tavastehus .. | 1.7 | 27.5 | 30.7 | 18.3 | 11.3 | 4.0 | 4.4 | — | 1.3 | 0.8 | 100.0 | 0.1 | 9.8 | 25.4 | 24.0 | 16.4 | 11.9 | 9.7 | — | — | — | — | — | 100.0 | |
| | Viipurin — Viborgs | 4.5 | 26.6 | 33.3 | 16.4 | 8.5 | 4.5 | 3.9 | — | 0.6 | 1.7 | 100.0 | 0.5 | 8.1 | 23.7 | 23.7 | 17.7 | 12.6 | 9.6 | — | — | — | — | — | 100.0 | |
| | Mikkelin — St Michels .. | 2.7 | 21.3 | 29.3 | 18.6 | 6.7 | 10.7 | 2.7 | — | 4.0 | 4.0 | 100.0 | — | 4.4 | 26.7 | 26.7 | 6.7 | 17.8 | 13.3 | — | — | — | — | — | 100.0 | |
| | Kuopion — Kuopio | 7.6 | 31.0 | 34.5 | 14.6 | 7.6 | 2.9 | 1.2 | — | — | 0.6 | 100.0 | 1.6 | 14.3 | 34.9 | 12.7 | 9.5 | 11.1 | 15.9 | — | — | — | — | — | 100.0 | |
| | Vaasan — Vasa | — | — | — | — | — | — | — | — | — | — | — | — | — | — | — | — | — | — | — | — | — | — | — | 100.0 | |
| | Oulun — Uleåborgs | — | — | — | — | — | — | — | — | — | — | — | — | — | — | — | — | — | — | — | — | — | — | — | 100.0 | |
| | Koko maa — Hela landet | 2.4 | 27.0 | 33.6 | 19.1 | 9.5 | 4.2 | 2.6 | — | 0.9 | 0.7 | 100.0 | 0.1 | 9.4 | 28.5 | 24.2 | 16.3 | 11.4 | 9.4 | — | — | — | — | — | 100.0 | |

Huoneistoja, joiden asukkaiden joukossa oli 15 vuotta nuorempia henkilöitä — Lokaler, bland vilkas invånare
 funnos personer under 15 år

| L ä n . | 3- ja useampi-huoneista — 3- och flere-rums | | | | | | | | | | | yhteensä — summa | | | | | | | | | | | | |
|---|---|----------|-----------|-----------|-----------|-----------|-----------|-----------|-----------|-----------|--------------------|--------------------------------------|----------|-----------|-----------|-----------|-----------|-----------|-----------|-----------|-----------|--------------------|----------------------|-------|
| | joissa asukaista koiden tuli m ² — i vilka kommo per person m ² | | | | | | | | | | | yhteensä — summa. | | | | | | | | | | | | |
| | 5 tai vähem. män eller mindre. | 5.1—10.0 | 10.1—15.0 | 15.1—20.0 | 20.1—25.0 | 25.1—30.0 | 30.1—35.0 | 35.1—40.0 | 40.1—45.0 | 45.1—50.0 | yli — över 50.0 | 5 tai vähem. män eller mindre. | 5.1—10.0 | 10.1—15.0 | 15.1—20.0 | 20.1—25.0 | 25.1—30.0 | 30.1—35.0 | 35.1—40.0 | 40.1—45.0 | 45.1—50.0 | yli — över 50.0 | yhteensä — summa. | |
| Uudenmaan — Nylands .. | — | — | 3 | 13 | 12 | 5 | 8 | 9 | 2 | 2 | 10 | 64 | 8 | 240 | 510 | 393 | 231 | 134 | 74 | 35 | 11 | 8 | 16 | 1 660 |
| Turun ja Porin — Åbo och Björneborgs | — | — | 8 | 8 | 11 | 9 | 9 | 6 | 5 | 5 | 14 | 77 | 12 | 256 | 438 | 345 | 218 | 134 | 75 | 42 | 26 | 10 | 27 | 1 583 |
| Hämeen — Tavastehus .. | — | 1 | 4 | 12 | 9 | 11 | 9 | 6 | 7 | 5 | 13 | 77 | 9 | 208 | 347 | 285 | 190 | 122 | 79 | 32 | 22 | 15 | 19 | 1 328 |
| Viipurin — Viborgs | — | — | 2 | 6 | 4 | 2 | 1 | — | 1 | 2 | 6 | 24 | 9 | 63 | 108 | 82 | 54 | 35 | 18 | 9 | 2 | 4 | 15 | 399 |
| Mikkelin — St Michels .. | — | — | — | — | 5 | 2 | 4 | 3 | — | 1 | 4 | 19 | 2 | 18 | 34 | 26 | 13 | 18 | 12 | 3 | — | 4 | 9 | 139 |
| Kuopion — Kuopio | — | — | 1 | — | 1 | 2 | — | — | — | — | — | 4 | 14 | 62 | 82 | 33 | 20 | 14 | 6 | — | — | — | 1 | 238 |
| Vaasan — Vasa | — | — | — | — | — | — | — | — | — | — | — | — | 1 | 13 | 5 | — | — | — | — | — | — | — | — | 2 |
| Oulun — Uleåborgs | — | — | — | — | — | — | — | — | — | — | — | — | — | — | — | 1 | — | — | — | — | — | — | — | 21 |
| Koko maa — Hela landet | — | 3 | 18 | 39 | 42 | 31 | 31 | 24 | 15 | 15 | 47 | 265 | 55 | 860 | 1 524 | 1 165 | 726 | 459 | 264 | 127 | 61 | 41 | 88 | 5 370 |

Vastaavat luvut prosentteissa — Motsvarande tal i procent

| | | | | | | | | | | | | | | | | | | | | | | | | | |
|---|---|-----|------|------|------|------|------|---|------|---|------|-------|-----|------|------|------|------|------|------|---|------|---|---|-----|-------|
| Uudenmaan — Nylands .. | — | — | 4.7 | 20.3 | 18.7 | 7.8 | 26.6 | — | 6.3 | — | 15.6 | 100.0 | 0.5 | 14.4 | 30.7 | 23.7 | 13.9 | 8.1 | 6.6 | — | 1.1 | — | — | 1.0 | 100.0 |
| Turun ja Porin — Åbo och Björneborgs | — | 2.6 | 10.4 | 10.4 | 14.3 | 11.7 | 19.4 | — | 13.0 | — | 18.2 | 100.0 | 0.7 | 16.2 | 27.7 | 21.8 | 13.8 | 8.4 | 7.4 | — | 2.3* | — | — | 1.7 | 100.0 |
| Hämeen — Tavastehus .. | — | 1.3 | 5.2 | 15.6 | 11.7 | 14.3 | 19.4 | — | 15.6 | — | 16.9 | 100.0 | 0.7 | 15.7 | 26.1 | 21.5 | 14.3 | 9.2 | 8.3 | — | 2.8 | — | — | 1.4 | 100.0 |
| Viipurin — Viborgs | — | — | 8.3 | 25.0 | 16.7 | 8.3 | 4.2 | — | 12.5 | — | 25.0 | 100.0 | 2.2 | 15.8 | 27.1 | 20.5 | 13.5 | 8.8 | 6.8 | — | 1.5 | — | — | 3.8 | 100.0 |
| Mikkelin — St Michels .. | — | — | — | — | 26.3 | 10.5 | 36.8 | — | 5.3 | — | 21.1 | 100.0 | 1.4 | 12.9 | 24.5 | 18.7 | 9.4 | 12.9 | 10.8 | — | 2.9 | — | — | 6.5 | 100.0 |
| Kuopion — Kuopio | — | — | 25.0 | — | 25.0 | 50.0 | — | — | — | — | — | 100.0 | 5.9 | 26.0 | 34.5 | 13.9 | 8.4 | 5.9 | 5.0 | — | — | — | — | 0.4 | 100.0 |
| Vaasan — Vasa | — | — | — | — | — | — | — | — | — | — | — | — | 4.8 | 61.9 | 23.8 | — | — | — | — | — | — | — | — | 4.7 | 100.0 |
| Oulun — Uleåborgs | — | — | — | — | — | — | — | — | — | — | — | — | — | — | — | 50.0 | — | — | — | — | — | — | — | — | 100.0 |
| Koko maa — Hela landet | — | 1.1 | 6.8 | 14.7 | 15.9 | 11.7 | 20.8 | — | 11.3 | — | 17.7 | 100.0 | 1.0 | 16.0 | 28.4 | 21.7 | 13.5 | 8.6 | 7.3 | — | 1.9 | — | — | 1.6 | 100.0 |

kunnat ovat antaneet ilmamäärästä huoneissa, katsotaan jo 8—10 m³:n ilmaa henkeä kohden olevan riittävän.

Kun esitettyjä määräksiä verrataan Suomen maataloustyöväen asuntoihin, on otettava huomioon, että Suomen oloja koskevassa asuntotilastossa on suuri määrä asujaimista lapsia, joiden ei katsota tarvitsevan samaa

ilmamäärää kuin aikaihmissen. Toiselta puolen on taas muistettava, että mainitut ilmamäärät henkeä kohden on saatu jakamalla asuinhuoneiden kuutiotilavuus henkilöluvulla. Tarkemmin laskien olisi tullut huoneiden kuutiotilavuudesta vähentää uunien, huonekalujen y. m. ottama tila. Mutta joka tapauksessa riittävät edellä esitetyt luvut

| Lääni — Län. | Huoneistoja, joiden asukkaiden joukossa ei ollut | | | | | | | | |
|--------------------------------------|--|---------------|---------------|---------------|------------------------------------|--------------------------|----------------------|---------------|---------------|
| | 1-huoneisia — 1-rums | | | | | | 2-huoneisia | | |
| | alle — under 2 | 2,00— 2,99 | 3,00— 3,99 | 4,00— 5,99 | 6 tai enemm.— eller flere | yhteen- sä — summa | alle — under 2 | 2,00— 2,99 | 3,00— 3,99 |
| Uudenmaan — Nylands | 184 | 170 | 52 | 20 | 3 | 429 | 225 | 35 | 2 |
| Turun ja Porin — Åbo och Björneborgs | 169 | 167 | 58 | 20 | — | 414 | 162 | 25 | 4 |
| Hämeen — Tavastehus | 115 | 130 | 54 | 15 | 1 | 315 | 166 | 28 | — |
| Viipurin — Viborgs | 46 | 50 | 8 | 6 | 1 | 111 | 47 | 7 | 3 |
| Mikkelin — S:t Michels | 35 | 23 | 12 | 4 | — | 74 | 12 | 2 | — |
| Kuopion — Kuopio | 39 | 44 | 16 | 14 | 2 | 115 | 15 | 5 | 1 |
| Vaasan — Vasa | 2 | 3 | 1 | — | — | 6 | 2 | — | — |
| Oulun — Uleåborgs | — | — | — | — | — | — | 1 | — | — |
| Koko maa — Hela landet | 590 | 587 | 201 | 79 | 7 | 1464 | 630 | 102 | 10 |
| | Vastaavat luvut olivat | | | | | | | | |
| Uudenmaan — Nylands | 42,9 | 39,6 | 12,1 | 4,7 | 0,7 | 100,0 | 85,9 | 13,3 | 0,8 |
| Turun ja Porin — Åbo och Björneborgs | 40,8 | 40,4 | 14,0 | 4,8 | — | 100,0 | 84,8 | 13,1 | 2,1 |
| Hämeen — Tavastehus | 36,5 | 41,3 | 17,1 | 4,8 | 0,3 | 100,0 | 85,6 | 14,4 | — |
| Viipurin — Viborgs | 41,4 | 45,1 | 7,2 | 5,4 | 0,9 | 100,0 | 82,4 | 12,3 | 5,3 |
| Mikkelin — S:t Michels | 47,3 | 31,1 | 16,2 | 5,4 | — | 100,0 | 85,7 | 14,3 | — |
| Kuopion — Kuopio | 33,9 | 38,3 | 13,9 | 12,2 | 1,7 | 100,0 | 71,4 | 23,8 | 4,8 |
| Vaasan — Vasa | 33,3 | 50,0 | 16,7 | — | — | 100,0 | 100,0 | — | — |
| Oulun — Uleåborgs | — | — | — | — | — | — | 100,0 | — | — |
| Koko maa — Hela landet | 40,3 | 40,1 | 13,7 | 5,4 | 0,5 | 100,0 | 85,0 | 13,7 | 1,3 |

Tutkituista asunnoista oli valtavasti suurin osa eli 63,9 % yhden huoneen asuntoja, 32,4 % kahden huoneen ja 3,7 % kolmen tai useamman huoneen asuntoja. Enemmän on yhden huoneen asuntoja Kuopion ja Mikkelin lääneissä, ollen prosenttiluku edellisessä 84,0 ja jälkimmäisessä 79,6.

Edelläolevien huoneistojen ryhmitys huonetta kohden tulevan henkilöluvun mukaan oli seuraava:

Asuntotiheys edellisessä taulukossa esiintyvissä huoneissa on suhteellisesti pieni, kun kaikista yhden huoneen huoneistoista on 80,4 % sellaisia, joissa asuu huonetta kohden

vähemmän kuin kolme henkeä. Kahden ja kolmen huoneen huoneistoissa on suhde vielä edullisempi. Edellisestä on näet 85 % ja jälkimmäisistä 95,2 % sellaisia, joissa huonetta kohden on vähemmän kuin 2 henkeä. Niinkuin vuosipalkollisten ja naimattomien päiväpalkkalaisten asunto-oloista on edellä esitetty, asuu näitä tavallisesti kaksi tai kolme henkeä samassa huoneessa. Ylläolevassa taulukossa esiintyvät verraten runsaat yksityistapaukset tukevat täten aikaisemmin tehtyä huomiota.

Jos 15 m³ ilmaa henkeä kohden pidetään rajana hygieenisessä suhteessa tyydyttävien

osoittamaan, että perheellisen maataloustyöväen asunto-olot Suomessa ovat suuressa määrin epätydyttävät.

Perheettömään työläisten asunnot ovat eräissä suhteissa, kuten henkeä kohden tulevaan ilmamäärään ja huonetta kohden tulevaan henkilölukuun nähden, edellisiä huomattavasti paremmat.

Sosiaalhallituksen Ammattientarkastusosaston keräämä tilasto koski 2 291 sellaista huoneistoa, joiden asukkaiden joukossa ei ollut 15 vuotta nuorempia henkilöitä. Näiden huoneistojen laatua ja jakautumista eri läänien osalle osoittaa seuraavalla sivulla oleva taulukko.

| 15 v. nuorempia henkilöitä — Lokaler bland vilkas invånare icke funnos personer under 15 år | | | | | | | | | | | | | | |
|---|-------------------------------------|---|----------------------|---------------|---------------|---------------|-------------------------------------|--------------------------|----------------------|---------------|---------------|---------------|-------------------------------------|--------------------------|
| — 2-rums | | 3- ja useampi-huoneisia — 3- eller flere-rums | | | | | | yhteensä — summa | | | | | | |
| huoneita — antal rum | | | | | | | | | | | | | | |
| 4.00— 5.99 | 6 tai enemm. — eller flere | yhteen- sä — summa | alle — under 2 | 2.00— 2.99 | 3.00— 3.99 | 4.00— 5.99 | 6 tai enemm. — eller flere | yhteen- sä — summa | alle — under 2 | 2.00— 2.99 | 3.00— 3.99 | 4.00— 5.99 | 6 tai enemm. — eller flere | yhteen- sä — summa |
| — | — | 262 | 24 | — | — | — | — | 24 | 433 | 205 | 54 | 20 | 3 | 715 |
| — | — | 191 | 27 | — | 1 | — | — | 28 | 358 | 192 | 63 | 20 | — | 633 |
| — | — | 194 | 19 | — | — | — | — | 19 | 300 | 158 | 54 | 15 | 1 | 528 |
| — | — | 57 | 8 | — | — | — | — | 8 | 101 | 57 | 11 | 6 | 1 | 176 |
| — | — | 14 | 3 | 2 | — | — | — | 5 | 50 | 27 | 12 | 4 | — | 93 |
| — | — | 21 | — | 1 | — | — | — | 1 | 54 | 50 | 17 | 14 | 2 | 137 |
| — | — | 2 | — | — | — | — | — | — | 4 | 3 | 1 | — | — | 8 |
| — | — | 1 | — | — | — | — | — | — | 1 | — | — | — | — | 1 |
| — | — | 742 | 81 | 3 | 1 | — | — | 85 | 1301 | 692 | 212 | 79 | 7 | 2291 |

prosentissa seuraavat — Motsvarande tal voro i procent följande:

| | | | | | | | | | | | | | | |
|---|---|-------|-------|-------|-----|---|---|-------|-------|------|------|------|-----|-------|
| — | — | 100.0 | 100.0 | — | — | — | — | 100.0 | 60.5 | 28.7 | 7.8 | 2.8 | 0.4 | 100.0 |
| — | — | 100.0 | 96.4 | — | 3.6 | — | — | 100.0 | 56.6 | 30.3 | 10.0 | 3.1 | — | 100.0 |
| — | — | 100.0 | 100.0 | — | — | — | — | 100.0 | 56.8 | 29.9 | 10.2 | 2.9 | 0.2 | 100.0 |
| — | — | 100.0 | 100.0 | — | — | — | — | 100.0 | 57.4 | 32.4 | 6.3 | 3.4 | 0.5 | 100.0 |
| — | — | 100.0 | 60.0 | 40.0 | — | — | — | 100.0 | 53.8 | 29.0 | 12.9 | 4.3 | — | 100.0 |
| — | — | 100.0 | — | 100.0 | — | — | — | 100.0 | 39.4 | 36.5 | 12.4 | 10.2 | 1.5 | 100.0 |
| — | — | 100.0 | — | — | — | — | — | 100.0 | 50.0 | 37.5 | 12.5 | — | — | 100.0 |
| — | — | 100.0 | — | — | — | — | — | 100.0 | 100.0 | — | — | — | — | 100.0 |
| — | — | 100.0 | 95.2 | 3.5 | 1.3 | — | — | 100.0 | 56.8 | 30.2 | 9.3 | 3.4 | 0.3 | 100.0 |

ja epätydyttävien huoneistojen välillä, huomataan, että yhden huoneen huoneistoista on epätydyttäviä ainoastaan 12.0 %. Tällaisten huoneiden luku on runsain, 16.6 %, Kuopion läänissä. Tämän jälkeen seuraavat Viipurin lääni, 13.8 %, Hämeen lääni, 13.4 %, Mikkelin lääni, 12.1 %, Turun ja Porin lääni, 12.0 %, sekä viimeksi Uudenmaan lääni, 9.5 %. Sitä, että suurella joukolla yllä mainittujen asuntojen asujaimia on täysin riittävästi ilmaa, osoittaa se tosiasia, että asuntoja, joissa tulee yli 30 m³ ilmaa henkeä kohden, on kaikkiaan 43.6 %. Tämä johtuu epäilemättä siitä, että naimaton maatalous-

työväki asuu suureksi osaksi pirteissä. On merkille pantavaa, että suhteellisesti vähän tällaisia asuntoja, joissa tulee runsaasti ilmamäärää kutakin henkeä kohden, on Kuopion ja Viipurin lääneissä, siellä kun on tapana, että myös isäntäväki asuu varsinkin talvisaikaan pirteissä. Myös Turun ja Porin läänin vastaava prosenttiluku on paljon alle koko maata käsittävän keskimäärän. Mutta vaikkakin tällaisissa asunnoissa on riittävästi ilmaa, on niissä useinkin ilma epätydyttävän tuuleuttamisen takia huonoa, eikä myöskään kaikissa osissa maata panna riittävää huomiota tällaisten työväen asuntojen

| Huoneistoja, joiden asukkaiden joukossa ei ollut 15 v. nuorempia henkilöitä — Lokaler, bland vilkas invånare icke funnos personer under 15 år | | 1-huoneisia — 1-rums | | | | | | | | | | 2-huoneisia — 2-rums | | | | | | | | | | | | | |
|--|-----|--|----------|-----------|-----------|-----------|-----------|-----------|-----------|-----------|-----------|----------------------|----------------|------------------------------|----------|-----------|-----------|-----------|-----------|-----------|-----------|-----------|-----------|-------------------|----------------|
| | | 5 tai vähemmän — eller färre | 5.1—10.0 | 10.1—15.0 | 15.1—20.0 | 20.1—25.0 | 25.1—30.0 | 30.1—35.0 | 35.1—40.0 | 40.1—45.0 | 45.1—50.0 | ylli — öfver 50.0 | yhteensä summa | 5 tai vähemmän — eller färre | 5.1—10.0 | 10.1—15.0 | 15.1—20.0 | 20.1—25.0 | 25.1—30.0 | 30.1—35.0 | 35.1—40.0 | 40.1—45.0 | 45.1—50.0 | ylli — öfver 50.0 | yhteensä summa |
| Läsn — Län. | | joissa oli kuntotilavuutta henkeä kohden m ³ — fanns kubikrytme per person m ³ | | | | | | | | | | | | | | | | | | | | | | | |
| Uudenmaan — Nylands .. | — | 9 | 32 | 56 | 69 | 52 | 52 | 54 | 31 | 22 | 51 | 438 | — | 1 | 6 | 21 | 23 | 38 | 33 | 30 | 25 | 19 | 66 | 262 | |
| Turun ja Porin — Åbo | — | 16 | 31 | 65 | 80 | 67 | 34 | 18 | 19 | 19 | 49 | 399 | — | — | 6 | 12 | 20 | 25 | 18 | 27 | 17 | 15 | 49 | 189 | |
| Hämeen — Tavastehus .. | 1 | 8 | 33 | 36 | 47 | 32 | 29 | 33 | 24 | 11 | 53 | 306 | — | — | 7 | 10 | 23 | 21 | 19 | 25 | 17 | 23 | 49 | 194 | |
| Viipurin — Viborgs .. | — | 4 | 11 | 14 | 18 | 20 | 10 | 4 | 7 | 2 | 19 | 109 | — | — | 2 | 2 | 7 | 1 | 11 | 4 | 4 | 3 | 23 | 57 | |
| Mikkelin — S:t Michels .. | — | 2 | 7 | 6 | 10 | 5 | 9 | 9 | 3 | 2 | 21 | 74 | — | — | — | 1 | 2 | — | 1 | 1 | 1 | 1 | 7 | 14 | |
| Kuopion — Kuopio .. | 1 | 7 | 10 | 26 | 13 | 14 | 7 | 7 | 3 | — | 20 | 108 | — | 1 | 2 | 3 | 2 | 2 | 1 | 3 | 3 | 2 | 2 | 21 | |
| Vaasan — Vasa .. | — | — | — | 2 | 1 | 2 | — | — | — | — | 1 | 6 | — | — | — | — | 1 | — | — | 1 | — | — | — | 2 | |
| Oulun — Uleåborgs .. | — | — | — | — | — | — | — | — | — | — | — | — | — | — | — | — | — | — | — | — | — | — | — | 1 | |
| Koko maa — Hela landet | 2 | 46 | 124 | 205 | 238 | 192 | 141 | 125 | 87 | 56 | 214 | 1 430 | — | 2 | 23 | 49 | 78 | 87 | 83 | 91 | 67 | 63 | 197 | 740 | |
| Vastaavat luvut prosentteissa — Motsvarande tal i procent | | | | | | | | | | | | | | | | | | | | | | | | | |
| Uudenmaan — Nylands .. | — | 2.1 | 7.4 | 13.1 | 16.1 | 12.2 | 24.8 | 12.4 | 11.9 | 100.0 | — | — | — | 0.4 | 2.3 | 8.0 | 8.8 | 14.5 | 24.0 | 16.8 | 25.2 | 100.0 | — | | |
| Turun ja Porin — Åbo | 0.2 | 4.0 | 7.8 | 16.3 | 20.1 | 16.8 | 13.0 | 9.5 | 12.3 | 100.0 | — | — | — | — | 3.2 | 6.4 | 10.6 | 13.2 | 23.8 | 16.9 | 25.9 | 100.0 | — | | |
| Hämeen — Tavastehus .. | — | 2.6 | 10.8 | 11.8 | 15.4 | 10.5 | 20.2 | 11.4 | 17.3 | 100.0 | — | — | — | — | 3.6 | 5.1 | 11.9 | 10.8 | 22.7 | 20.6 | 25.3 | 100.0 | — | | |
| Viipurin — Viborgs .. | — | 3.7 | 10.1 | 12.8 | 16.5 | 18.4 | 12.8 | 8.3 | 17.4 | 100.0 | — | — | — | — | 3.5 | 3.5 | 12.3 | 1.8 | 26.3 | 12.3 | 40.3 | 100.0 | — | | |
| Mikkelin — S:t Michels .. | — | 2.7 | 9.4 | 8.1 | 13.5 | 6.8 | 24.3 | 6.8 | 28.4 | 100.0 | — | — | — | — | — | 7.1 | 14.3 | — | 14.3 | 14.3 | 50.0 | 100.0 | — | | |
| Kuopion — Kuopio .. | 0.9 | 6.4 | 9.3 | 24.1 | 12.0 | 13.0 | 13.0 | 2.8 | 18.5 | 100.0 | — | — | — | 4.8 | 9.5 | 14.3 | 9.5 | 9.5 | 19.1 | 23.8 | 9.5 | 100.0 | — | | |
| Vaasan — Vasa .. | — | — | — | 33.3 | 16.7 | 33.3 | — | — | 16.7 | 100.0 | — | — | — | — | — | — | 50.0 | — | — | — | — | 100.0 | — | | |
| Oulun — Uleåborgs .. | — | — | — | — | — | — | — | — | — | — | — | — | — | — | — | — | — | — | — | — | — | — | — | — | |
| Koko maa — Hela landet | 0.1 | 3.2 | 8.7 | 14.3 | 16.7 | 13.4 | 18.6 | 10.0 | 15.0 | 100.0 | — | — | — | 0.2 | 3.1 | 6.7 | 10.5 | 11.8 | 23.5 | 17.6 | 26.6 | 100.0 | — | | |

| | | Huoneistoja, joiden asukkaiden joukossa ei ollut 15 v. nuorempia henkilöitä — Lokaler, bland vilkas invånare icke funnos personer under 15 år | | | | | | | | | | | | | | | | | | | | | |
|---|----------------------------|---|-----------|-----------|-----------|-----------|-----------|-----------|-----------|-----------|-----------------|----------------------------|----------|-----------|-----------|-----------|-----------|-----------|-----------|-----------|-----------|-----------------|----------------|
| | | yhteensä — summa | | | | | | | | | | | | | | | | | | | | | |
| 3- ja useampi-huoneisia — 3- och flere-rums | | joissa oli kubbilavuntta henkeä kohden m ³ — faams kubiktrynne per person m ³ | | | | | | | | | | | | | | | | | | | | | |
| L ä n n i — L ä n . | 5 tai vähemmän eller färre | 5.1—10.0 | 10.1—15.0 | 15.1—20.0 | 20.1—25.0 | 25.1—30.0 | 30.1—35.0 | 35.1—40.0 | 40.1—45.0 | 45.1—50.0 | yll — över 50.0 | 5 tai vähemmän eller färre | 5.1—10.0 | 10.1—15.0 | 15.1—20.0 | 20.1—25.0 | 25.1—30.0 | 30.1—35.0 | 35.1—40.0 | 40.1—45.0 | 45.1—50.0 | yll — över 50.0 | yhteensä summa |
| | | Uudenmaan — Nylands .. | — | — | — | — | 2 | — | 2 | — | 2 | 1 | 17 | — | 10 | 38 | 77 | 94 | 90 | 87 | 84 | 58 | 42 |
| Turun ja Porin — Åbo och Björneborgs | — | — | — | — | 1 | 1 | 1 | 5 | 1 | 2 | 17 | 1 | 16 | 37 | 78 | 100 | 98 | 58 | 50 | 37 | 36 | 115 | 616 |
| Hämeen — Tavastehus .. | — | — | — | — | 1 | 1 | 1 | 1 | 2 | 1 | 14 | — | 8 | 40 | 46 | 70 | 54 | 48 | 59 | 43 | 35 | 116 | 519 |
| Vipurin — Viborgs | — | — | — | — | — | — | — | — | — | — | 6 | — | 4 | 13 | 16 | 26 | 22 | 21 | 9 | 11 | 5 | 48 | 174 |
| Mikkelin — St Michels .. | — | — | — | — | — | — | — | — | — | 1 | 2 | — | 2 | 7 | 7 | 13 | 5 | 10 | 11 | 4 | 4 | 30 | 93 |
| Kuopion — Kuopio | — | — | — | — | — | — | — | — | — | — | — | — | 8 | 12 | 30 | 15 | 16 | 8 | 10 | 6 | 2 | 22 | 130 |
| Vaasan — Vasa | — | — | — | — | — | — | — | — | — | — | — | — | — | — | 2 | 2 | 2 | — | — | — | — | — | 8 |
| Oulun — Uleåborgs | — | — | — | — | — | — | — | — | — | — | — | — | — | — | — | — | — | — | — | — | — | — | 1 |
| Koko maa — Hela landet | — | — | — | — | 2 | 3 | 3 | 8 | 5 | 5 | 56 | 2 | 48 | 147 | 256 | 319 | 282 | 227 | 224 | 159 | 124 | 467 | 2255 |
| | | Vastaavat luvut prosentteissa — Motsvarande tal i procent | | | | | | | | | | | | | | | | | | | | | |
| Uudenmaan — Nylands .. | — | — | — | — | 8.3 | — | 8.3 | 12.5 | 70.9 | 100.0 | — | — | 1.4 | 5.3 | 10.8 | 13.1 | 12.6 | 24.0 | 14.0 | 18.8 | 100.0 | — | — |
| Turun ja Porin — Åbo och Björneborgs | — | — | — | — | 3.6 | 3.6 | 21.4 | 10.7 | 60.7 | 100.0 | 0.2 | — | 2.6 | 6.0 | 12.7 | 16.2 | 15.1 | 16.7 | 11.8 | 18.7 | 100.0 | — | — |
| Hämeen — Tavastehus .. | — | — | — | — | 5.3 | 5.3 | 15.8 | 73.6 | 100.0 | — | — | — | 1.6 | 7.7 | 8.9 | 13.5 | 10.4 | 20.6 | 15.0 | 22.3 | 100.0 | — | — |
| Vipurin — Viborgs | — | — | — | — | 12.5 | 12.5 | 20.0 | 75.0 | 100.0 | — | — | — | 2.3 | 7.5 | 9.2 | 14.4 | 12.6 | 17.2 | 9.2 | 27.6 | 100.0 | — | — |
| Mikkelin — St Michels .. | — | — | — | — | 20.0 | 20.0 | 20.0 | 40.0 | 100.0 | — | — | — | 2.2 | 7.5 | 7.5 | 13.9 | 5.4 | 22.6 | 8.6 | 32.3 | 100.0 | — | — |
| Kuopion — Kuopio | — | — | — | — | 100.0 | 100.0 | — | — | — | — | — | — | 6.2 | 9.2 | 23.1 | 11.6 | 12.3 | 13.9 | 6.1 | 16.9 | 100.0 | — | — |
| Vaasan — Vasa | — | — | — | — | — | — | — | — | — | — | — | — | — | — | — | — | — | — | — | — | — | — | — |
| Oulun — Uleåborgs | — | — | — | — | — | — | — | — | — | — | — | — | — | — | — | — | — | — | — | — | — | — | — |
| Koko maa — Hela landet | — | — | — | — | 2.4 | 3.5 | 12.9 | 11.8 | 65.9 | 100.0 | 0.1 | — | 2.1 | 6.5 | 11.4 | 14.1 | 12.5 | 20.0 | 12.6 | 20.7 | 100.0 | — | — |

Mitä muita mukavuuksia asuntoihin kuului, osoittaa seuraava taulukko:

| Lääni — Län. | Huoneistoja, joihin kuului — Lokaler med | | | | | Yhteensä huoneistoja. Tillsammans lokaler. | 100 huoneistosta oli sellaisia, joihin kuului — Av 100 lokaler funnos sådana, till vilka hörde | | | | |
|---|---|-------------------------------|---------------------------|-------------------------------------|---|---|--|-------------------------------|---------------------------|-------------------------------------|---|
| | osuus eteliseen del i tambur. | eri eteinen. skild tambur. | konttoreita. garderob. | osuus konttorih. del i garderob. | kellari, vihti tai molemmat. kellare, vind eller kåda. | | osuus eteliseen del i tambur. | eri eteinen. skild tambur. | konttoreita. garderob. | osuus konttorih. del i garderob. | kellari, vihti tai molemmat. källare, vind eller kåda. |
| Uudenmaan — Nylands | 644 | 1 649 | 1 884 | 5 | 1 504 | 2 377 | 27.1 | 69.4 | 79.3 | 0.2 | 63.3 |
| Turun ja Porin — Åbo och Björneborgs ... | 793 | 1 376 | 1 777 | 14 | 1 749 | 2 238 | 35.4 | 61.5 | 79.4 | 0.6 | 78.2 |
| Hämeen — Tavastehus | 637 | 1 137 | 1 386 | 4 | 1 030 | 1 874 | 34.0 | 60.7 | 74.0 | 0.2 | 55.0 |
| Viipurin — Viborgs ... | 187 | 361 | 432 | 6 | 292 | 576 | 32.5 | 62.7 | 75.0 | 1.0 | 50.7 |
| Mikkelin — St Michels | 91 | 124 | 162 | — | 66 | 232 | 39.2 | 53.5 | 69.8 | — | 28.5 |
| Kuopion — Kuopio ... | 125 | 192 | 326 | — | 42 | 380 | 32.9 | 50.5 | 85.8 | — | 11.1 |
| Vaasan — Vasa | 13 | 24 | 33 | — | 10 | 38 | 34.2 | 63.2 | 86.8 | — | 26.3 |
| Oulun — Uleåborgs .. | 1 | 2 | 2 | — | 2 | 3 | 33.3 | 66.7 | 66.7 | — | 66.7 |
| Koko maa — Hela landet | 2 491 | 4 865 | 6 002 | 29 | 4 695 | 7 718 | 32.3 | 63.1 | 77.8 | 0.4 | 60.8 |

lämmittämiseen ja puhtaanapitoon. Kaksi ja useampia huoneita käsittävässä huoneistoissa on ilmamäärä kutakin asukasta kohden suhteellisesti vielä paljoo suurempi, niin kuin ylläoleva taulukko osoittaa.

Paitsi yllämainittuja asunto-oloja valaisevia seikkoja, on vielä tärkeätä tietää, missä kunnossa asunnot ovat. Ensitetöjen kerääjät saivat myös kussakin yksityisessä tapauksessa ilmoittaa asuntojen kuntoisuuden. Kaikista tutkituista asunnoista ilmoitettiin

olevan huonoja 5 %, välttäviä 16 %, tyydyttäviä 44 % ja hyviä 35 %.

Oma eteinen oli 63.1 %:lla kaikista asunnoista, konttoreita 77.8 %:lla ja jonkinlainen muu säilytyspaikka 61.8 %:lla asunnoista. Yleensä ovat työväenasunnoissa säilytyspaikat hyvin puutteelliset.

Useimpiin työväenasuntoihin kuuluu luontoisena lämpö ja jokin määrä kasvitarhamaata. 68.5 %:lla työväenasunnoissa oli vapaa lämpö ja 41.3 %:lla asunnoista oli kasvitarhamaata.

VI. Loppulause.

Se tutkimus, jonka tuloksista edellä on tehty selkoa, nojautuu edustavaan menetelmään, jota alussa on seikkaperäisesti esitetty. On luonnollista, että tällainen tutkimus kaikissa yksityiskohdissaan ei anna yhtä täydellistä kuvaa kysymyksen alaisista olosuhteista, kuin mitä olisi voitu saavuttaa asettamalla maan kaikki tilat seikkaperäisen tutkimuksen esineiksi. Mutta koska tutkitut tapaukset ovat osoittautuneet hyvin tyypillisiksi, kun niitä on tarkemmin vertailtu sekä toisiinsa että muihin tietolähteisiin, ja koska on yleisesti tunnettua, että samalla paikkakunnalla maataloustyöväen oloissa on sekä työaikaan ja työpalkkaan että muuhunkin nähden hyvin paljon yhtäläisyyttä, näyttävät tutkimuksen tulokset, jotka sentään nojautuvat varsin lukuisiin tapauksiin, riittävän luotettavilta valaisemaan Suomen maataloustyöväen oloja yleensä.

Niinkuin edelläolevasta tutkimuksesta on käynyt selville, on Suomen maataloudessa luontoispalkkaus suuressa määrin vallitsevana. Maataloustyömies saa korvaukseksi suorittamastaan työstä useimmissa tapauksissa asunnon, ruonan tai elintarvikkeita, viljelysmaata, karjalleen laitumen y. m. luontoisetuja. Maatalouspolitikot ovat nykyisin yleensä sitä mieltä, että tällainen palkkaustapa on maataloudessa enemmän suositeltava kuin yksinomaan rahapalkan käyttäminen. Luontoispalkkaa nauttiva työmies ei ole rahan arvon vaihteluista niin riippuvainen kuin yksinomaan rahapalkalla elävä. Missä maataloustyömiehellä on kasvitarha-

ja viljelysmaata, siellä on perheenemännällä ja lapsilla sopivaa työskentelyä pienillä kotoisilla viljelyksillä. Lehmän antimista ja pienkarjan tuotteista perhe saa kotitaloudessa tarvittavia kunnollisia ravintoaineita, jopa jossakin määrin rahallisia tuloja, sikäli kuin yllämainittuja tuotteita riittää kaupaksi. Työskentely oman pienen maatalouden hoidossa on omansa kiinnittämään työmiestä ja hänen perhettään maatalousammattiin ja vaikuttamaan siihen suuntaan, että keskinäinen ymmärtämys ja hyvät suhteet työnantajan ja työntekijän kesken käyvät mahdollisiksi.

Työaika Suomen maataloudessa ei ole säännöstelty lainsäädäntötietä eikä myöskään työehtosopimusten avulla, niinkuin eräissä muissa maissa ¹⁾. Tästä huolimatta on keskimääräinen työpäivän pituus Suomen maataloudessa suunnilleen sama kuin esim. Ruotsissa ja Tanskassa, joissa työehtosopimuksia yleisesti käytetään. Yksityisillä tiloilla on kumminkin Suomessa työaikaan nähden paljon suurempia epätasaisuuksia kuin esim. edellä mainituissa maissa, ja sama ilmiö on myöskin huomattavissa eri paikkakuntien keskimäärissä.

Vuosipalkkolisten asunto-olot ovat Suomessa jossakin määrin paremmat kuin eräissä muissa maissa. Muonamiesten ja muiden perheellisten työmiesten asunto-oloissa on sitä vastoin suuria puutteellisuuksia, ja näyttää olevan tarpeellista, että niihin kiinnitetään yhteiskunnan taholta vakavaa huomiota ²⁾.

¹⁾ Työajan säännöstely maataloudessa. Sosialinen Aikakauskirja N:o 6 v. 1921.

²⁾ Työväen asunto-olot ja toimenpiteet niiden parantamiseksi. Sosialinen Aikakauskirja N:o 4 v. 1922.

Résumé.

La recherche sur la situation des ouvriers agricoles en Finlande pendant l'année de salaire 1919^{1/11}—1920^{30/10} est faite selon la méthode représentative et son objet s'est composé de 49 communes ou d'environ 10 % de l'ensemble des communes rurales. En total la population agricole de la Finlande se formait de 64 147 ouvriers à l'année faisant partie du ménage du patron, et de 15 937 valets de ferme payés en nature et de 215 339 journaliers. Dans les communes soumises à la recherche la longueur moyenne de la journée de travail nette pendant l'année de salaire 1919—1920 était en novembre 6.95 heures, en décembre 6.84 heures, en janvier 6.91 heures, en février 7.48 heures, en mars 8.20 heures, en avril 8.89 heures, en mai 10.14 heures, en juin 10.21 heures, en juillet 10.23 heures, en août 10.17 heures, en septembre 9.33 heures et en octobre 8.49 heures. La journée de travail est un peu plus longue dans les petites propriétés que dans les grandes et en général remarquablement plus longue dans les provinces du nord que dans les provinces du sud.

Le salaire en nature domine d'une façon importante l'agriculture de la Finlande. En dehors du logement et de la nourriture les ouvriers à l'année recevaient: les ouvriers hommes 26.4 % de leur salaire total et les ouvriers femmes 30.2 % comme salaire en nature. Le taux du salaire en nature des valets de ferme à l'année payés en nature variait de 39.0 à 80.5 % du total du salaire (des nombres-moyens pour les communes).

Le salaire moyen le plus bas pour les ouvriers hommes dans les communes soumises à l'examen était 1 194:62 marcs finl. et le

salaire le plus élevé 2 943:75. Les chiffres correspondants pour les ouvriers femmes étaient 597:33 et 1 584:41. Les salaires moyens dans chaque communes des ouvriers hommes à l'année payés en nature ont varié de 5 136:54 à 7 524:46 marcs finl. et les salaires moyens des ouvriers femmes de 2 720:74 à 3 746:02. Les salaires des journaliers faisant partie du ménage du patron étaient pendant été 1920 (mai—oct.) dans la province de Nyland 11:54 marcs finl. par jour, dans la province d'Åland 10:59, dans la province d'Åbo et de Björneborg 12:56, dans la province de Tavastehus 11:37, dans la province de Viborg 12:23, dans la province de S:t Michel 11:70, dans la province de Kuopio 14:74, dans la province de Vasa 13:94 et dans la province d'Uleåborg 18:22 marcs finl. par jour.

84.3 % des ouvriers hommes à l'année habitaient les grandes pièces (en finnois „pirtti”) et 76.2 % des ouvriers femmes. Des logements recherchés appartenant aux ouvriers mariés (familles dans lesquelles il y avait des enfants âgés de moins de 15 ans), 40.3 % étaient des logements d'une chambre et 59.7 % de deux chambres ou davantage. Des logements mentionnées 63.0 % contenaient 15 m³ ou moins d'air par personne. De cette espèce il y avait 36.0 % de logements de deux chambres et 7.9 % des logements de trois chambres ou davantage.

Les résultats de cette recherche ont été publiés d'une façon plus détaillée dans le livre français du Ministère social: L'agriculture Finlandaise et la situation des ouvriers agricoles en Finlande.

LIITTEITÄ

SOSIALIHALLITUS.
TILASTO-OSASTO.HELSINKI.
Uudenmaank. 5 C.**Maataloustyöväen olot.**

Kunta _____ Kylä _____

Tilan nimi _____

Keltä tiedot saatus (nimi ja ammatti) _____

Muonamiehet.

Muonamiehen nimi _____

a) Työsuhde.

| Vuosipalkka | 1/XI 1919—31/X 1920 | | 1/XI 1918—31/X 1914 | | Vuosipalkka | 1/XI 1919—31/X 1920 | | 1/XI 1918—31/X 1914 | |
|---------------------------------|------------------------|--------------------|------------------------|--------------------|------------------------|------------------------|--------------------|------------------------|--------------------|
| | määrä | yksikkö- hintaa | määrä | yksikkö- hintaa | | määrä | yksikkö- hintaa | määrä | yksikkö- hintaa |
| Rahaa | | | | | Suolaa ltr | | | | |
| Asunto: huoneluku .. | | | | | Kokomait. päiv.: ltr | | | | |
| Polttopuita m ³ | | | | | Kuor. mait. päiv.: ltr | | | | |
| Valaistus | | | | | Heiniä kg | | | | |
| Rukiita hl. tai kg .. | | | | | Olkia » | | | | |
| Vehniä » » » .. | | | | | Villoja » | | | | |
| Ohria » » » .. | | | | | Paria saapasnahk. | | | | |
| Kauroja » » » .. | | | | | » kenkänahkoja | | | | |
| Herneitä » » » .. | | | | | Perunamaata: aaria | | | | |
| Perunoita » » » .. | | | | | Laidunmaata | | | | |
| Silakoita: nelikk. .. | | | | | | | | | |
| Voita kg | | | | | | | | | |
| Naudanlihaa kg | | | | | | | | | |
| Sianlihaa kg | | | | | | | | | |

Onko kirjallinen työsopimus? _____

Kuinka pitkäksi aikaa työsopimus on tehty? _____

Onko sovittu irtisanomisajasta? _____

Kuinka pitkä irtisanomisaika on? _____

Koska palkka maksetaan? _____

b) Asunto-olot.

Onko asunto isännän omistama? _____

» » muonamiehen omistama? _____

Asuinhuoneiden lattiapinta-ala m²? _____ Korkeus m? _____

Asuuko huoneistossa muita kuin muonamiesperhe ja keittiä? _____

Montako henkilöä (lapset mukaan luettuna) asuu kaikkiaan huoneistossa? _____

Koska asunto on rakennettu? _____

Missä kunnossa nykyään? _____

Mitä talousrakennuksia on muonamiehellä? _____

Muita asunto-oloja selvittäviä tietoja _____

c) Muita tietoja.

Muonamiehen ikä? _____

Kunnan verot v. 1913 Smk _____

Onko naimisissa? _____

» » v. 1919 » _____

Montako lasta? _____

Onko kotieläimiä ja montako? _____

lehmii _____

sikoja _____

lampaista _____

kanoja _____

Erinäisiä huomautuksia:

Ylläolevat tiedot oikeiksi todistan

Nimi: _____

Ammatti: _____

Onko henkilö palkollissäännön alainen? _____

Kuinka pitkäksi aikaa työsopimus on tehty? _____

Onko sovittu irtisanomisajasta? _____

Kuinka pitkä se on? _____

Koska palkka maksetaan? _____

b) Asunto-olot.

Asuuko palkollinen perheentuvassa? _____

Onko palkollisella erikoinen asuinhuone? _____

Erikoisen huoneen lattiapinta-ala m²? _____ korkeus m? _____

Asuuko tässä huoneessa muita ja keitä? _____

Montako henkilöä siis yhteensä? _____

Muita tietoja asunto-oloista _____

Ylläolevat tiedot oikeiksi todistan.

Nimi: _____

Ammatti: _____

SOSIALIHALLLITUS.
TILASTO-OSASTO.

Liite III.
C.

HELSINKI.
Uudenmaank. 5 C.

Maataloustyöväen olot.

Kunta _____ Kylä _____

Tilan nimi _____

Keltä tiedot saatu (nimi ja ammatti) _____

Vakinaiset päivätyöläiset, urakkamiehet y. m.

(olleet työssä vähintään 8 viikkoa palkkausvuoden kuluessa).

Miestyöläisen, naistyöläisen nimi _____

Ammatti _____ Ikä _____

a) Työsuhte.

Onko talon ruoassa? _____

Päiväpalkka työ kautena $\frac{1}{11}$ 1919— $\frac{31}{10}$ 1920.

| Päiväpalkan suuruus Smk | A i k a n a | | | |
|-------------------------|-------------|-------|-------|--------|
| | p:stä | kuuta | p:ään | kuuta. |
| _____ | _____ | _____ | _____ | _____ |
| _____ | » | » | » | » |
| _____ | » | » | » | » |
| _____ | » | » | » | » |
| _____ | » | » | » | » |

Päiväpalkka työ kautena $\frac{1}{11}$ 1913— $\frac{31}{10}$ 1914.

| Päiväpalkan suuruus Smk | A i k a n a | | | |
|-------------------------|-------------|-------|-------|--------|
| | p:stä | kuuta | p:ään | kuuta. |
| _____ | _____ | _____ | _____ | _____ |
| _____ | » | » | » | » |
| _____ | » | » | » | » |
| _____ | » | » | » | » |
| _____ | » | » | » | » |

Tekeekö urakatöitä? _____ Minä vuoden aikoina? _____
 Millä työaloilla? _____

Esimerkkejä palkoista urakatöissä _____

Onko kirjallinen työsopimus? _____ Kuinka pitkäksi aikaa työsopimus on tehty? _____
 Onko sovittu irtisanomisajasta? _____ Kuinka pitkä irtisanomis aika on? _____
 Koska palkka maksetaan? _____

b) Asunto-olot.

Onko työläisellä oma asunto? _____
 Asuuko hän isännän omistamissa huoneissa? _____
 Perheentuvassa? _____ Erikoisessa asunnossa? _____
 Erikoisessa asunnossa työläisen käytettävänä olevien huoneiden luku? _____ lattiapinta-ala m² _____ korkeus m _____
 Asuuko samoissa huoneissa muita ja keitä? _____

 Montako henkeä siis yhteensä? _____

c) Muita tietoja.

Työläisen ikä? _____ Onko laidunmaata? _____
 Onko naimisissa? _____ Kunnan verot v. 1913 Smk _____
 Montako lasta? _____ v. 1919 _____
 Onko kotieläimiä:
 lemmiä? _____
 sikoja? _____
 lampaita? _____
 kanoja? _____

Erinäisiä huomautuksia:

Ylläolevat tiedot oikeiksi todistan

Nimi: _____

Ammatti: _____

Ovatko talon ruoassa? _____ Tekevätkö wrakkatöitä? _____ Minä vuoden aikana? _____
 _____ Millä työaloilla? _____

Esimerkkejä palkoista wrakkatöissä _____

Onko kirjallinen työsopimus? _____ Kuinka pitkäksi aikaa työsopimus on tehty? _____
 Onko sovittu irtisanomisajasta? _____ Kuinka pitkä se on? _____ Koska palkka maksetaan? _____

b) Asunto-olot.

Onko työläisillä yleensä oma asunto? _____ Asuvatko talon töissä ollessaan isännän omistamissa huoneissa? _____ Perheentuvassa? _____ Erikoisessa työväen asunnossa? _____
 Muita asunto-oloja selvittäviä tietoja _____

Ylläolevat tiedot oikeiksi todistan

Nimi: _____

Ammatti: _____

SOSIALIHALLITUS.
TILASTO-OSASTO.

Lilte V.
E.

HELSINKI.
Uudenmaank. 5 C.

Maataloustyöväen olot.

Kunta _____ Kylä _____
Tilan nimi _____ Viljelty ala ha? _____ Itsenäinen talo, vuokratila, lampuoti, torppa? _____
Keltä tiedot saatu (nimi ja ammatti) _____

Työaika ja alaikäisten työ.

Työaika 1/11 1919—31/10 1920.

| Netto- työpäivän pi- tius tuntia | A i k a n a | | | | | | | |
|--|-------------|-------|---------|-------|------------|---------------|---|---|
| | päivästä | kuuta | päivään | kuuta | alkaan klo | päättymen klo | | |
| | » | » | » | » | » | » | » | » |
| | » | » | » | » | » | » | » | » |
| | » | » | » | » | » | » | » | » |
| | » | » | » | » | » | » | » | » |
| | » | » | » | » | » | » | » | » |
| | » | » | » | » | » | » | » | » |
| | » | » | » | » | » | » | » | » |

Milloin päättyy työaika lauantaisin? Klo _____, juhla-aattoina? Klo --

Työnantajenko vai työmiehen ajalla tapahtuu työpaikalle meno _____ ja
työpaikalta paluu? _____

Milloin ovat ruokailutunnit? _____

Mitä töitä on palkkollisilla yli mainitun työajan (esim. kotieläinten hoitoa)? _____

Montako tuntia siis päivässä? ----- Tehdäänkö yleensä ylityötä? -----

Minä vuoden aikoina? -----

Millainen palkka maksetaan ylityötunnista? -----

Työaika $\frac{1}{11}$ 1913— $\frac{31}{10}$ 1914.

| Netto- työpäivän pi- tuus tunteja | A i k a n a | | | | | | | | | |
|---|--------------|-------|-------------|-------|------------|---|--------------|---|---|---|
| | — päivästä — | kuuta | — päivään — | kuuta | alkaen klo | — | päättyen klo | — | — | — |
| | » | » | » | » | » | » | » | » | » | » |
| | » | » | » | » | » | » | » | » | » | » |
| | » | » | » | » | » | » | » | » | » | » |
| | » | » | » | » | » | » | » | » | » | » |
| | » | » | » | » | » | » | » | » | » | » |
| | » | » | » | » | » | » | » | » | » | » |
| | » | » | » | » | » | » | » | » | » | » |

Ala-ikäiset työntekijöinä:

Käytetäänkö 14 v. nuorempia lapsia töissä? ----- Missä töissä? -----

Mihin vuoden aikaan? ----- Pitkähkö on työpäivä? -----

Montako niistä on torpparien lapsia? ----- Mäkitupalaisten? -----

Muonamiesten? ----- Muiden työläisten? -----

Käytetäänkö 14—18-vuotista nuorisoa töissä? -----

Pitkähkö on työaika? -----

Ylläolevat tiedot oikeiksi todistan

Nimi: -----

Ammatti: -----

HELSINKI.
Uudenmaank. 5 C.

Maataloustyöväen olot.

Ohjeita ensitietojen kerääjille.

Yleisiä huomautuksia.

Tärkeimpänä tehtävänä tulee ensitietojen kerääjällä olla huolehtiminen siitä, että hänen kyselykaavakkeihin merkitsemänsä tiedot ovat täysin oikeita. Tämän tarkoituserän saavuttamiseksi on tiedot, mikäli mahdollista, poimittava isännän tilikirjoista tai muista muistiinpanopapereista. Siellä, missä ei kirjallisia merkintöjä ole käytettävissä, on turvauduttava suullisiin tiedonantoihin. Ettei tietojen keruu veisi ylenmäärin aikaa ja tarpeettomasti vaikeutuisi, olisi tiedot ensi sijassa otettava isännältä, mutta missä suinkin mahdollista, hankittava tietoja myös työväeltä ja ennenkaikkea tarkistettava isännältä saatujen tietojen luotettavuutta kyselemällä samoista asioista työmiesten mielihpidettä. Asunto-oloista olisi tietojen kerääjän omakohtaisesti otettava selvää käymällä, missä se on mahdollista, tarkastamassa työväen asuntoja ja näin omien huomioitensa nojalla täytettävä kyselykaavakkeet. Kulkunkin kaavakkeeseen merkityt tiedot todistaa tietojen kerääjä itse oikeiksi.

Kyselykaavake A.

Tämän kaavakkeen avulla koetetaan saada tiedot muonamiesten, muonarenkien ja jyvämiesten, toisin sanoen pääasiallisesti muonapalkalla olevien työläisten oloista, millä nimellä niitä eri paikkakunnilla kutsuttaneekin. Tällaista työväkeä on pääasiallisesti Uudenmaan, Turun ja Porin ja Hämeen lääneissä. Kutakin tilalla olevaa muonamiestä kohden on täytettävä yksi kyselykaavake ja merkittävä siihen ensi sijassa tiedot palkkausvuodelta 1919—20. Jos sama muonamies on ollut tilalla töissä myös palkkausvuotena 1913—14, olisi tiedot hänen v. 1913—14 palkastaan merkittävä viereiseen sarakkeeseen. Tarkoituksena on yleensäkin saada jokin määrä palkkoja myös vuodelta 1913—14,

jotta voitaisiin verrata nykyistä palkkatasoa ennen sotaa vallinneeseen. Sen vuoksi olisi koetettava saada muonamiesten palkkoja myös palkkausvuodelta 1913—14, sikäli kuin niitä on isäntien tilikirjoista tai muista muistiinpanopapereista saatavissa tai sikäli kuin näistä on jollakin muulla tavoin säilyneitä varmoja tietoja. Palkkatietoja otetaan tältä ajalta siis sellaisistakin muonamiehistä, jotka eivät enää v. 1919—20 olleet tilalla töissä.

Kummankin palkkasarakkeen viereen on merkitty sarake otsikolla: yksikköhinta. Tätä saraketta ei yleensä tarvitse täyttää kuin parilta, kolmelta tilalta kussakin kunnassa. Tähän merkitään, paljonko maksoi paikkakunnalla esim. 1 hl. ruukiita, 1 nelikko silakoita, 1 kg villoja j. n. e. Kun on kysymyksessä asunto, niin ei siitä tietenkään voi esittää mitään yksikköhintaa, vaan on merkittävä muonamiehen käyttämän asunnon vuokra-arvo, toisin sanoen ilmoitettava, miten paljon jokin henkilö joutuisi paikkakunnalla maksamaan vuokraa, jos hän vuokraisi itselleen sellaisen asunnon kuin muonamiehellä on. Laidunmaasta ei voi merkitä myöskään yksikköhintaa, vaan on sen koko vuokra-arvo sarakkeessa ilmoitettava. Näissä molemmissa tapauksissa olisi vuokra-arvo myös merkittävä jokaiseen kyseessäolevaan kaavakkeeseen. Muonamiehen maksettavaksi pannut verot vuosilta 1913 ja 1919 ovat merkittävät kaavakkeeseen kiinnittämättä huomiota siihen, mihin aikaan muonamies on ne suorittanut.

Kyselykaavake B.

Näitä kaavakkeita on täytettävä yksi jokaista renkiä ja yksi jokaista piikaa kohden. Palkkausvuoden 1919—20 palkat ovat ensi sijassa saatava selville. V. 1913—14 palkkoja on otettava myös, sikäli kuin niitä on saa-

tavissa, samaa periaatetta käyttäen kuin muonamiestenkin palkkatietoja kerättyä. Jos palkollisilla on rahapalkan ohella luontoisetuja, niinkuin kenkiä, vaateparsseleita, perunamaata j. n. e., on ne merkittävä sitä varten jätetyille tyhjiä riveille sekä ilmoitettava niiden yksikköhinta.

Kyselykaavake C.

Useimmilla tiloilla on muonamiesten, renkien ja piikojen ohella töissä m. m. päiväpalkkalaisia varsinkin kylvötoiden, heinänteon ja elonkorjuun aikana sekä urakkamiehiä, milloin ojaa kaivamassa, aittaa tekemässä tai viljaa leikkaamassa. Suuri joukko tällaisia työläisiä on tilapäisiä, mutta osa työskentelee tilalla myös verraten vakinaisesti. Tässä tutkimuksessa pidetään vakinaisena työmies, joka palkkausvuoden aikana on ollut yhteensä työssä 8 viikkoa tai sitä enemmän ja yksi kaavake on täytettävä jokaista tällaista työmiestä kohden. Palkoista on kuten edelläkin otettava ensi sijassa palkkausvuoden 1919—20 palkkoja, mutta sikäli kuin on mahdollista myös vuoden 1913—14 palkkoja. Isäntien tilikirjoista voinee ainakin useilla tiloilla saada tietoja, mitä työmiehiä heillä

oli v. 1913—14 ja minkälaisia palkkoja he näille maksoivat. Kullakin tilalla tavanmuokaisista urakkatöistä maksetuista palkoista olisi tyypillisiä tapauksia merkittävä kaavakkeeseen; esitettävä esim., paljonko maksetaan palkkaa 100 lyhteen leikkaamisesta, ojan kaivamisesta ja siivoamisesta syleltä, aidanpanosta syleltä j. n. e.

Kyselykaavake D.

Tilapäisillä työläisillä tarkoitetaan päiväpalkkalaisia, urakkamiehiä j. n. e., jotka ovat olleet tilalla töissä itsekin vähemmän kuin 8 viikkoa yhteensä koko palkkausvuoden kuluessa. Näitä kaavakkeita täytetään vain yksi kutakin tilaa kohden. Työläisten nimet merkitään perätysten sitä varten jätetyille tyhjiä riveille ja niinkään muut heitä koskevat tiedot.

Kyselykaavake E.

Tätä kaavaketta täytetään myös vain yksi kutakin tilaa kohden. Selville olisi ensi sijassa saatava, kuinka pitkä oli työpäivä eri vuoden aikoina kullakin tilalla sekä palkkausvuotena 1919—20 että palkkausvuotena 1913—14.



N:o 1. Työläisperheen asunto, rakennettu 50 vuotta takaperin, Jäppilän kunnassa.
Kuvassa näkyy myös navetta ja rehvaja saman katon alla.



N:o 2. Työläisperheen asunto, rakennettu 30 vuotta takaperin, Jäppilän kunnassa.



N:o 3. Osa edellä kuvatussa asunnossa elävän työläisperheen lapsista.



N:o 4. Työläisperheelle kuuluvia taloutrakennuksia: sauna, navetta ja rehovaja, Jäppilän kunnassa.



N:o 5. Työläisperheitten asuinrakennuksia Raision kunnassa.



N:o 6. Työläisperheen asuinrakennus sisältä Raision kunnassa.



N:o 7. Asuinrakennus useampia työläisperheitä varten Raision kunnassa.



N:o 8. Asuinrakennus useampia työläisperheitä varten Raision kunnassa.

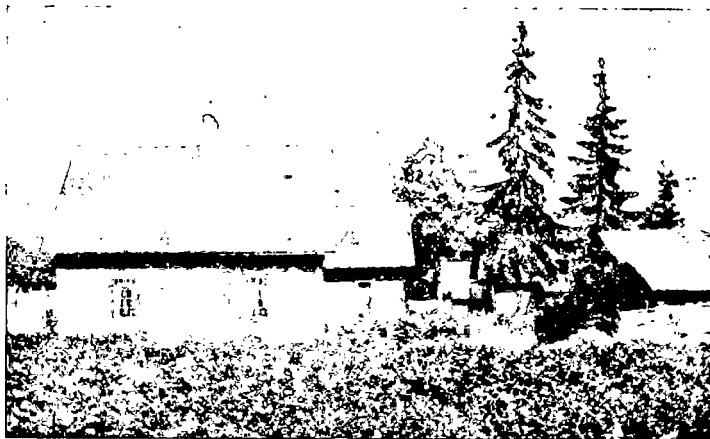

N:o 9. Työläisperheen asunto Janakkalan kunnassa.



N:o 10. Työläisperheen asunto Porvoon kunnassa.

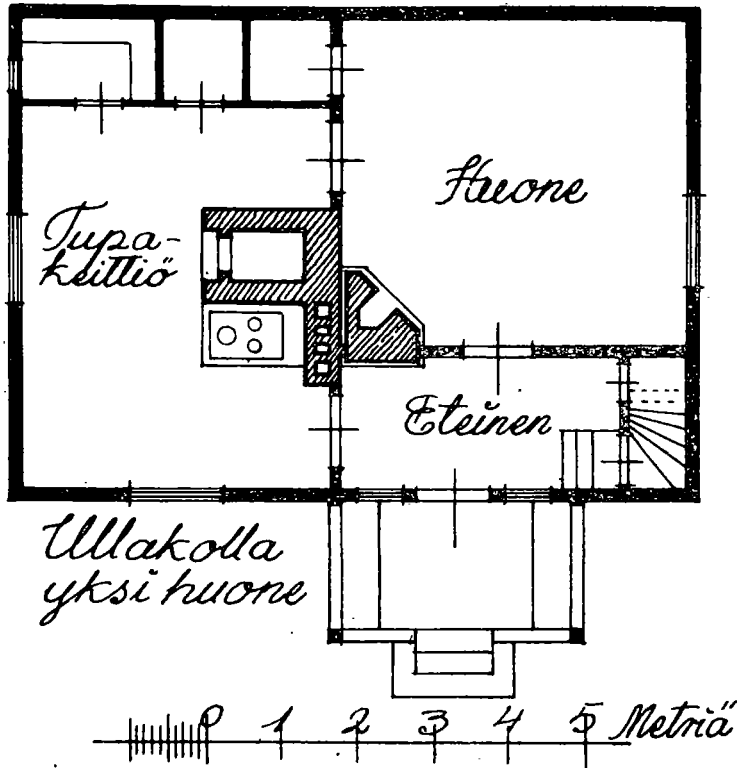

N:o 11. Työläisperheen asunnon pohjapiirustus Porvoon kunnasta.



N:o 12. Kahden työläisperheen asunto Inkoon kunnassa.

