

Tilastokatsaus
Statistisk översikt
Bulletin of Statistics

2003:111

2003:III

Tilastokatsaus

Statistisk översikt
Bulletin of Statistics

 **Tilastokeskus**
Statistikcentralen
Statistics Finland

78. vuosikerta – Årgång 78 – Volume 78

Helsinki – Helsingfors 2003

Tiedustelut – Förfrågningar – Inquiries:

Tarja Ruuskanen (09) 1734 2544

Vaihde – Växel – Exchange (09) 17 341

Internet: tarja.ruuskanen@tilastokeskus.fi

Palautteet: tilastokeskus.fi/palaute

Synpunkter: www.stat.fi/synpunkt

Comments: www.stat.fi/comment

Kannen suunnittelu – Pärmsplanering – Cover design:

Päivi Talonpoika-Ukkonen

*SVT Suomen virallinen tilasto
Finlands officiella statistik
Official Statistics of Finland*

Dark Oy, Vantaa 2003

© 2003 Tilastokeskus

Tietoja lainattaessa lähteenä on mainittava Tilastokeskus.

Uppgifterna får lånas med uppgivande av Statistikcentralen som källa.

Quoting is encouraged provided Statistics Finland is acknowledged as the source.

Väestö	Sivu	Befolkning	Sida
1. Väkiluku	7	1. Folkmängd	7
2. Väestönmuutokset	7	2. Befolkningsförändringar	7
3. Väestönmuutokset maakunnittain	8	3. Befolkningsförändringar landskapsvis	8
Teollisuus		Industri	
4. Tuotetilatosta	10	4. Produktstatistik	10
5. Teollisuuden suhdannebarometri	15	5. Industrins konjunkturbarometer	15
6. Teollisuusyritysten liikevaihto- ja palkkasumma- indeksit (2000 = 100)	16	6. Omsättnings- och lönesummaindex för industri- företag (2000 = 100).	16
7. Teollisuustuotannon volyymi-indeksi (2000 = 100)	17	7. Volymindex för industriproduktionen (2000 = 100).	17
Rakentaminen		Bygghverksamhet	
8. Talonrakentaminen	22	8. Husbyggande	22
9. Asuntotuotanto	24	9. Bostadsproduktion	24
10. Rakennusyritysten liikevaihto- ja palkkasumma- indeksit (2000 = 100)	25	10. Omsättnings- och lönesummaindex för byggnads- företag (2000 = 100).	25
Kauppa ja palvelut		Handel och tjänster	
11. Kaupanalan yritysten palkkasummaindeksi (2000 = 100)	25	11. Lönesummaindex för företag inom handels- branschen (2000 = 100)	25
12. Kaupan myynti (2000 = 100)	26	12. Handelns försäljning (2000 = 100).	26
13. Ulkomaankauppa	30	13. Utrikeshandel	30
14. Palvelualan yritysten (pl. kauppa) liikevaihto- ja palkkasummaindeksit (2000 = 100)	32	14. Omsättnings- och lönesummaindex för tjänste- företag (exkl. handel) (2000 = 100)	32
Liikenne		Samfärdsel	
15. Ulkomainen merenkulku	33	15. Sjöfarten mellan Finland och utlandet	33
16. Moottoriajoneuvot	34	16. Motorfordon	34
17. Tieliikenteen tavarankuljetussuoritteet	35	17. Varutransportprestationer inom vägtrafik	35
18. Rautatieliikenne	36	18. Järnvägstrafik	36
19. Lentoliikenne, kotimaiset yhtiöt	36	19. Flygtrafik, inhemska flygbolag	36
20. Tieliikenneonnettomuudet	37	20. Vägtrafikolyckor	37
21. Postiliikenne	38	21. Posttrafik	38
22. Matkailu	38	22. Turism	38
Rahoitusmarkkinat		Finansmarknaden	
23. Keskeisiä euron kursseja	39	23. Viktiga eurokurser	39
24. Euron muutokurssit	39	24. Omräkningskurser för euron	39
25. Rahalaitosten ottolainaus	40	25. Penninginstitutens inlåning	40
26. Rahalaitosten ottolainaus	42	26. Penninginstitutens utlåning	42
27. Pankkien kotimaiset euroluotot ja -talletukset	44	27. Bankernas inhemska lån och depositioner i euro	44
28. Keskeisiä korkoja	45	28. Viktiga räntor	45
29. HEX-osakeindeksi (28.12.1990 = 1 000)	46	29. HEX-aktieindex (28.12.1990 = 1 000)	46
30. Maksutase	47	30. Betalningsbalansen	47
31. Valtion takaukset	48	31. Statsgarantier	48
Kansantalous		Samhällsekonomi	
32. Bruttokansantuote ja nettokansantuote	49	32. Bruttonationalprodukt och nettonationalinkomst	49
33. Bruttokansantuote toimialoitain	50	33. Bruttonationalprodukt efter näringsgren	50
34. Bruttokansantuote asukasta kohti	51	34. Bruttonationalprodukt per invånare	51
35. Julkisten menojen hintaindeksit (1995 = 100)	51	35. Prisindex för offentliga utgifter (1995 = 100).	51
36. Kokonaistuotannon kuukausikuvaaja (2000 = 100)	51	36. Månadsgraf över totalproduktionen (2000 = 100).	51
37. Kuluttajabarometri	52	37. Konsumentbarometern	52
Valtiontalous		Statsfinanser	
38. Valtiontalouden rahavirtalaskelma	53	38. Statsekonomins finansieringsanalys	53
39. Valtiontalouden tasapaino	56	39. Statsekonomins balans	56
40. Valtionvelka	60	40. Statsskulden	60

Hinnat	Sivu
41. Indeksilukujen vuosimuutoksia	62
42. Rakennuskustannusindeksi	63
43. Maarakennuskustannusindeksi (1995 = 100)	64
44. Maarakennusalan ja metsäalan konekustannus- indeksit (1995 = 100)	64
45. Liikenteen kustannusindeksejä	65
46. Kiinteistön ylläpidon kustannusindeksi (2000 = 100)	66
47. Maatalouden hintaindeksijä (1995 = 100)	67
48. Kuluttajahintaindeksi (hyödykeryhmittäin) (2000 = 100)	68
49. Kuluttajahintaindeksi (alueittain) (2000 = 100) ja elinkustannusindeksi (1951:10 = 100)	69
50. Tukkuhintaindeksi (2000 = 100)	70
51. Kotimarkkinoiden perushintaindeksi (2000 = 100)	73
52. Teollisuuden tuottajahintaindeksi (2000 = 100)	77
53. Tuontihintaindeksi (2000 = 100)	80
54. Vientihintaindeksi (2000 = 100)	83
55. Tukkuhintaindeksi (1949 = 100)	85
56. Tuotannon hintaindeksi (1949 = 100)	88
57. Tuonnin hintaindeksi (cif, 1949 = 100)	91
58. Viennin hintaindeksi (fob, 1949 = 100)	92
59. Asuntojen hinnat	93
60. Elintarvikkeiden vähittäishintoja	94

Palkat

61. Palkansaajien ansiotasoindeksi	96
62. Työntekijöiden kokonaiskeskituntiansiot	98
63. Työvoimakustannusindeksi (1996 = 100)	99

Työelämä

64. Työllisyys	100
65. Työttömyys	102
66. Työttömyysaste maakunnittain	103
67. Työnvälitys	104
68. Tehdyt työtunnit toimialoitain	106
69. Palkansaajien erilaiset työsuhteet	107
70. Palkansaajat työnantajasektorin mukaan toimi- aloitain	108

Oikeus

71. Vireillepannut konkurssit	109
72. Poliisin tietoon tulleet rikokset, päihityksen takia säilöönötetut ja pysäköintivirheet	110

Trendit/kausitasoitettut sarjat

112

Ulkomaat

73. Bruttokansantuote (1995 = 100)	119
74. Teollisuustuotannon määrä (1995 = 100)	120
75. Teollisuustyöntekijöiden tuntiansiot (1995 = 100)	121
76. Työttömyysaste	122
77. Kauppatase	123
78. Lyhytaikaiset markkinakorot	124
79. Pitkäaikaiset markkinakorot	125
80. Kuluttajahintaindeksi (1995 = 100)	126
81. Inflaatio	127

Huomautuksia

128

Rahanarvonkertoimet

145

Priser

41. Förändringar på årsnivå i indextalen	62
42. Byggnadskostnadsindex	63
43. Jordbyggnadskostnadsindex (1995 = 100)	64
44. Kostnadsindex för anläggnings och skogsmaskiner (1995 = 100)	64
45. Kostnadsindex för trafik	65
46. Kostnadsindex för fastighetsunderhåll (2000 = 100)	66
47. Prisindex för lantbruk (1995 = 100)	67
48. Konsumentprisindex (efter varugrupp) (2000 = 100)	68
49. Konsumentprisindex (efter region) (2000 = 100) och levnadskostnadsindex (1951:10 = 100)	69
50. Partiprisindex (2000 = 100)	70
51. Basprisindex för hemmamarknadsvaror (2000 = 100)	73
52. Producentprisindex för industrin (2000 = 100)	77
53. Importprisindex (2000 = 100)	80
54. Exportprisindex (2000 = 100)	83
55. Partiprisindex (1949 = 100)	85
56. Produktionsprisindex (1949 = 100)	88
57. Importprisindex (cif, 1949 = 100)	91
58. Exportprisindex (fob, 1949 = 100)	92
59. Bostadspriser	93
60. Minutpriser på livsmedel	94

Löner

61. Löntagarnas förtjänstnivåindex	96
62. Arbetstagarnas medeltiminkomster totalt	98
63. Arbetskraftskostnadsindex (1996 = 100)	99

Arbetslivet

64. Sysselsättning	100
65. Arbetslöshet	102
66. Relativt arbetslöshetstal landskapsvis	103
67. Arbetsförmedling	104
68. Utförda arbetstimmar efter näringsgren	106
69. Löntagarnas olika anställningsförhållanden	107
70. Löntagare näringsgrensvis efter arbetsgivar- sektor	108

Rättsväsen

71. Anhängiggjorda konkurser	109
72. Brott som kommit till polisens kännedom, berusade som tagits i förvar och parkeringsfel	110

Trender/säsongrensade serier

112

Utlandet

73. Bruttonationalprodukten (1995 = 100)	119
74. Volymen av industriproduktionen (1995 = 100)	120
75. Timinkomster inom tillverkningsindustrin (1995 = 100)	121
76. Relativt arbetslöshetstal	122
77. Handelsbalansen	123
78. Kortfristiga marknadsräntor	124
79. Långfristiga marknadsräntor	125
80. Konsumentprisindex (1995 = 100)	126
81. Inflation	127

Tabellmärkningar

133

Koefficienter för penningvärde

145

Contents

Population	Page		Page
1. Population	7	42. Building cost index	63
2. Vital statistics	7	43. Cost index for civil engineering works (1995 = 100)	64
3. Vital statistics by region	8	44. Cost indices for earth movers and forest machinery (1995 = 100)	64
Industry		45. Cost indices for traffic	65
4. Product statistics	10	46. Cost index for real estate maintenance (2000 = 100)	66
5. Business tendency survey	15	47. Price indices for agriculture (1995 = 100)	67
6. Turnover and wage bill indices for industrial enterprises (2000 = 100)	16	48. Consumer price index (by group of goods and services) (2000 = 100)	68
7. Volume index of industrial output (2000 = 100)	17	49. Consumer price index (by region) (2000 = 100) and cost-of-living index (1951:10 = 100)	69
Construction		50. Wholesale price index (2000 = 100)	70
8. Building construction	22	51. Basic price index for domestic supply (2000 = 100)	73
9. Housing construction	24	52. Producer price index (2000 = 100)	77
10. Turnover and wage bill indices for construction enterprises (2000 = 100)	25	53. Import price index (2000 = 100)	80
Trade and services		54. Export price index (2000 = 100)	83
11. Wage bill index for trade enterprises (2000 = 100)	25	55. Wholesale price index (1949 = 100)	85
12. Wholesale and retail trade sales (2000 = 100)	26	56. Production price index (1949 = 100)	88
13. Foreign trade	30	57. Import price index (cif) (1949 = 100)	91
14. Turnover and wage bill indices for service sector enterprises (excl. trade) (2000 = 100)	32	58. Export price index (fob) (1949 = 100)	92
Transport		59. Housing prices	93
15. Foreign shipping	33	60. Retail prices of food products	94
16. Motor vehicles	34	Wages and salaries	
17. Ton kilometrage of road transport of goods	35	61. Index of wage and salary earnings	96
18. Railway traffic	36	62. Total average hourly earnings of employees	98
19. Air traffic, Finnish air carriers	36	63. Labour cost index (1996 = 100)	99
20. Road traffic accidents	37	Working life	
21. Posts	38	64. Labour force participation and employment	100
22. Tourism	38	65. Unemployment	102
Financial markets		66. Unemployment rate by region	103
23. Key euro exchange rates	39	67. Employment service	104
24. Euro conversion rates	39	68. Hours worked by branch of industry	106
25. Deposits in financial institutions	40	69. Different types of employment relationships	107
26. Advances by financial institutions	42	70. Employees by employer sector and industry	108
27. Domestic banks' loans and deposits in euro	44	Justice	
28. Key interest rates	45	71. Bankruptcy proceedings instituted	109
29. HEX share index (28.12.1990 = 1 000)	46	72. Offences recorded by the police; intoxicated persons taken into custody; parking offences	110
30. Balance of payments	47	Trends/seasonally adjusted series	112
31. State guarantees	48	International	
National accounts		73. Gross domestic product (1995 = 100)	119
32. Gross domestic product and net national income	49	74. Volume of industrial output (1995 = 100)	120
33. Gross domestic product by branch of industry	50	75. Hourly earnings (manufacturing) (1995 = 100)	121
34. Gross domestic product per capita	51	76. Unemployment rates	122
35. Price indices for public expenditure (1995 = 100)	51	77. Trade balance	123
36. Monthly indicator of total output (2000 = 100)	51	78. Short-term interest rates	124
37. Consumer survey	52	79. Long-term interest rates	125
Central government finance		80. Consumer price index (1995 = 100)	126
38. Funds statement for central government finances	53	81. Inflation	127
39. Balance of central government finances	56	Notes	139
40. Central government debt	60	Coefficients for monetary value	145
Prices			
41. Year-on-year changes in index numbers	62		

Symbolit — Symboler — Symbols

»	Toisto Upprepning <i>Repetition</i>	J.	Minus Minus <i>Minus</i>
—	Ei yhtään Värdet noll <i>Magnitude nil</i>	+	Jakomerkki Divisionstecken <i>Division</i>
..	Tietoa ei ole saatu tai se on liian epävarma esitettäväksi Uppgift ej tillgänglig eller alltför osäker för att anges <i>Data not available or too uncertain for presentation</i>	M	Miehet Män <i>Males</i>
.	Tieto epälooginen esitettäväksi Uppgift kan inte förekomma <i>Category not applicable</i>	N	Naiset Kvinnor <i>Females</i>
*	Ennakkotieto Preliminär uppgift <i>Preliminary data</i>	MS	Molemmat sukupuolet Båda könen <i>Both sexes</i>
◆	Korjattu luku (vuositiedoissa) Korrigerat tal (i årsuppgifter) <i>Corrected figure (in annual figures)</i>		

Vaaka- tai pystysuora viiva, joka katkaisee aikasarjan, osoittaa, että viivan eri puolilla olevat tiedot eivät ole täysin verrannollisia. En horisontal eller vertikal linje, som avskär en tidsserie, markerar att uppgifterna på ömse sidor om linjen inte är fullt jämförbara.
A horizontal or vertical line drawn across a time series shows substantial breaks in the homogeneity of a series.

TK	Tilastokeskus
SC	Statistikcentralen
SF	Statistics Finland
EU	Euroopan unioni Europeiska unionen <i>European Union</i>
TOL	Toimialaluokitus
NI	Näringsgrensindelningen
SIC	Standard Industrial Classification
ISIC	International Standard Industrial Classification of All Economic Activities
NACE	Nomenclature Générale des Activités Economiques dans les Communautés Européennes <i>(General Industrial Classification of Economic Activities within the European Communities)</i>
SITC	Standard International Trade Classification
CPA	Classification of Products by Activities

Euro (€)

Markkamääräiset luvut on muunnettu Suomen markoista euroiksi käyttäen kiinteää kerrointa 5,94573. Pyöristyksien vuoksi yhteenlaskut eivät välttämättä täsmää.

Markbeloppen har omräknats till euro enligt den fasta omräkningskursen 5,94573. Totalsummorna kan avvika från delsummorna p.g.a. avrundning.

Markka amounts are converted from markka to euro using the fixed conversion rate 5.94573. Totals/sub-totals may not add up because of rounding.

Väestö — Befolkning — Population

1. Väkiluku — Folkmägd — Population

Vuosi År Year	Keski- väkiluku Medelfolk- mängden Mean population	Väkiluku vuoden lopussa — Folkmägd vid utgången av år — Population on 31 December									Väkiluku vuosi- neljänneksen lopussa Folkmägd vid utgången av kvartalet Population at the end of the quarter	
		Yhteensä Total	Miehet Män Males	Naiset Kvinnor Females	Kaupunkimaiset kunnat Urbana kommuner Urban municipalities	Taajaan asutut kunnat Tätorts- kommuner Semi-urban municipalities	Maaseutumaiset kunnat Landsbygds- kommuner Rural municipalities	Ikä — Ålder — Age				
								-14	15-64	65-		
1 000									%		1 000	
1	2	3	4	5	6	7	8	9	10	11		
1986...	4 918	4 926	2 386	2 540	19,3	67,9	12,8	2000	I 5 172
1987...	4 932	4 939	2 393	2 546	19,3	67,8	12,9		II 5 176
1988...	4 946	4 954	2 401	2 553	19,4	67,5	13,1		III 5 179
1989...	4 964	4 974	2 413	2 562	19,3	67,4	13,3		IV 5 181
1990...	4 986	4 998	2 426	2 572	2 846	803	1 349	19,3	67,2	13,5	2001	I 5 184
1991...	5 014	5 029	2 443	2 586	2 868	809	1 352	19,2	67,2	13,6		II 5 188
1992...	5 042	5 055	2 457	2 598	2 898	813	1 344	19,2	67,1	13,7		III 5 192
1993...	5 066	5 078	2 470	2 608	2 920	815	1 343	19,1	67,0	13,9		IV 5 195
1994...	5 088	5 099	2 482	2 617	2 949	814	1 335	19,1	66,8	14,1		
1995...	5 108	5 117	2 492	2 625	2 978	897	1 242	19,0	66,7	14,3	2002	I 5 196
1996...	5 125	5 132	2 501	2 632	3 005	896	1 232	18,9	66,6	14,5		II 5 200
1997...	5 140	5 147	2 509	2 638	3 077	854	1 216	18,7	66,7	14,6		III 5 205
1998...	5 153	5 160	2 516	2 644	3 101	854	1 205	18,4	66,9	14,7		IV 5 206
1999...	5 165	5 171	2 523	2 648	3 123	853	1 195	18,2	66,9	14,8	*2003	I 5 208
2000...	5 176	5 181	2 529	2 652	3 144	853	1 185	18,1	66,9	15,0		II 5 213
2001...	5 188	5 195	2 538	2 657	3 191	899	1 105	17,9	66,9	15,2		
2002...	5 201	5 206	2 545	2 661	3 226	883	1 098	17,8	66,9	15,3		

2. Väestömuutokset — Befolkningsförändringar — Vital statistics

Vuosi ja neljännes År och kvartal Year and quarter	Elävänä syntyneet Levande födda Live births	Kuolleet Döda Deaths	Syntyneiden enemmyys Födelse- överskott Excess of births	Maahan muuttaneet Invandrare Immigrants	Maasta muuttaneet Utvandrare Emigrants			Netto- maahan- muutto Netto- invandring Net immigration	Kokonais- muutos Hela förändring Total change	Solmitut avioliitot Ingångna äktenskap Marriages	Avioerot Äktenskaps- skillnader Divorces		
	1	2	3	4	5	6	7	8	9	10	11	12	13
	Totalt	Yhteensä	EU-maista Från EU- länder From EU countries	Pohjois- maista Från Norden From Nordic countries	Yhteensä Totalt	EU-maihin Till EU- länder To EU countries	Pohjois- maihin Till Norden To Nordic countries	10	11	12	13		
Määrä — Antal — Number													
1998...	57 108	49 262	7 846	14 192	5 885	4 523	10 817	6 986	5 150	3 375	12 297	24 023	13 848
1999...	57 574	49 345	8 229	14 744	5 998	4 593	11 966	7 758	5 536	2 778	11 656	24 271	14 030
2000...	56 742	49 339	7 403	16 895	6 368	4 732	14 311	8 297	5 524	2 584	9 813	26 150	13 913
2001...	56 189	48 550	7 639	18 955	7 047	5 006	13 153	8 404	5 339	5 802	13 786	24 830	13 568
2002...	55 555	49 418	6 137	18 113	7 176	4 708	12 891	7 861	5 198	5 222	11 394	26 969	13 336
% keski-ikäiluvusta — På 1 000 av medelfolkmägd — Per 1 000 mean population													
1998...	11,1	9,6	1,5	2,8	1,1	0,9	2,1	1,4	1,0	0,7	2,4	4,7	2,7
1999...	11,1	9,6	1,6	2,9	1,2	0,9	2,3	1,5	1,1	0,5	2,2	4,7	2,7
2000...	11,0	9,5	1,4	3,3	1,2	0,9	2,8	1,6	1,1	0,5	1,9	5,1	2,7
2001...	10,8	9,4	1,5	3,7	1,4	1,0	2,5	1,6	1,0	1,1	2,7	4,8	2,6
2002...	10,7	9,5	1,2	3,5	1,4	0,9	2,5	1,5	1,0	1,0	2,2	5,2	2,6
Määrä — Antal — Number													
2002	I 13 278	13 111	167	4 158	1 561	956	2 867	1 780	1 236	1 291	1 466	3 933	3 468
	II 14 042	12 235	1 807	4 574	1 737	1 230	2 707	1 608	1 054	1 867	3 682	7 140	3 373
	III 14 813	11 666	3 147	5 649	2 418	1 568	4 229	2 797	1 944	1 420	4 575	11 698	3 344
	IV 13 422	12 406	1 016	3 732	1 460	954	3 088	1 676	964	644	1 671	4 198	3 151
*2003	I 13 860	12 719	1 141	3 935	1 338	1 033	2 876	1 802	566	1 059	2 200	3 654	3 409
	II 14 100	11 576	2 524	4 162	1 674	1 158	2 368	1 454	434	1 794	4 318	6 534	3 189

3. Väestönmotokset maakunnittain — Befolkningsförändringar landskapsvis — Vital statistics by region

Alue, vuosi ja vuosineljännes Område, år och kvartal Area, year and quarter	Elävänä syntyneet Levande födda Live births	Kuolleet Döda Deaths	Kuntien välinen muuttoliike, nettomuutto Omflyttning mellan kommuner, nettoflyttning Inter-municipal migration, net	Maahanmuutto Invandring Immigration	Maastamuutto Utvandring Emigration	Kokonais- muutos Hela förändring Total change	Väkiluku ¹⁾ Folk-mängd ¹⁾ Population ¹⁾	Avioitot Äktenskap Marriages	Avioerot Äktenskaps- skillnader Divorces
	1	2	3	4	5	6	7	8	9
Koko maa – Hela landet – Whole country									
2002....	55 555	49 418	–	18 113	12 891	11 394	5 206 295	26 969	13 336
2002 II	14 042	12 235	–	4 574	2 707	3 682	5 200 049	7 140	3 373
*2003 II	14 100	11 576	–	4 162	2 368	4 318	5 212 813	6 534	3 189
Uusimaa – Nyland									
2002....	16 058	9 940	2 451	7 581	5 440	10 680	1 329 004	8 728	4 061
2002 II	3 925	2 462	962	1 829	1 067	3 179	1 323 975	2 415	1 013
*2003 II	4 122	2 339	176	1 570	1 059	2 470	1 333 575	2 152	991
Itä-Uusimaa – Östra Nyland									
2002....	941	871	535	322	169	733	90 934	421	229
2002 II	241	199	312	87	29	405	90 650	106	62
*2003 II	234	212	247	82	30	321	91 426	105	54
Varsinais-Suomi – Egentliga Finland									
2002....	4 564	4 504	1 103	1 549	997	1 675	450 968	2 426	1 180
2002 II	1 180	1 166	249	364	233	384	449 828	656	304
*2003 II	1 143	1 066	129	318	193	331	451 490	587	284
Satakunta									
2002....	2 199	2 555	-692	363	224	-892	235 416	1 042	560
2002 II	524	593	-197	102	43	-203	235 796	271	141
*2003 II	537	608	-169	120	48	-168	235 128	263	129
Kanta-Häme – Egentliga Tavastland									
2002....	1 659	1 725	300	316	173	377	165 886	821	423
2002 II	427	431	131	86	34	179	165 735	221	96
*2003 II	410	409	254	78	41	292	166 264	179	109
Pirkanmaa – Birkaland									
2002....	4 727	4 551	2 545	1 351	857	3 233	453 978	2 615	1 174
2002 II	1 187	1 117	591	364	192	837	451 869	671	267
*2003 II	1 240	1 004	313	334	155	728	454 988	600	301
Päijät-Häme – Päijänne Tavastland									
2002....	1 907	1 975	353	548	383	432	198 088	876	538
2002 II	485	498	104	135	95	126	197 821	253	125
*2003 II	457	493	215	123	60	242	198 379	232	112
Kymenlaakso – Kymmenedalen									
2002....	1 639	2 259	-215	449	196	-596	186 111	820	543
2002 II	435	540	26	138	25	30	186 566	228	137
*2003 II	406	498	6	97	45	-34	185 945	174	124
Etelä-Karjala – Södra Karelen – South Karelia									
2002....	1 169	1 439	-161	323	222	-325	136 694	582	321
2002 II	287	379	-156	88	56	-215	136 754	150	91
*2003 II	300	383	-78	72	23	-112	136 341	148	91
Etelä-Savo – Södra Savolax									
2002....	1 364	1 911	-762	264	156	-1 195	163 276	634	352
2002 II	352	443	-234	79	47	-292	163 831	173	97
*2003 II	313	445	-162	67	36	-263	162 843	150	87

3. Väestömuutokset maakunnittain (jatk.) — Befolkningsförändringar landskapsvis (forts.) — Vital statistics by region (cont.)

Alue, vuosi ja vuosineljännes Område, år och kvartal Area, year and quarter	Elävänä syntyneet Levande födda Live births	Kuolleet Döda Deaths	Kuntien välinen muuttoliike, nettomuutto Omflyttning mellan kommuner, nettoflyttning Inter-municipal migration, net	Maahanmuutto Invandring Immigration	Maastamuutto Utvandring Emigration	Kokonaismuutos Hela förändring Total change	Väkiluku ¹⁾ Folkmängd ¹⁾ Population ¹⁾	Avioliitot Äktenskap Marriages	Avioerot Äktenskapskillnader Divorces
	1	2	3	4	5	6	7	8	9
Pohjois-Savo – Norra Savolax									
2002....	2 331	2 685	-563	420	382	-866	251 976	1 039	615
2002 II	617	686	-118	79	85	-190	252 228	255	168
*2003 II	607	626	-82	113	52	-40	251 553	257	136
Pohjois-Karjala – Norra Karelen – North Karelia									
2002....	1 550	1 984	-897	396	152	-1 071	169 722	621	399
2002 II	403	540	-274	109	35	-333	170 254	167	126
*2003 II	367	431	-132	74	45	-167	169 437	167	88
Keski-Suomi – Mellersta Finland – Central Finland									
2002....	2 763	2 594	6	651	522	316	265 078	1 317	594
2002 II	720	637	-152	200	110	24	264 882	349	136
*2003 II	729	632	-12	137	85	137	265 443	318	158
Etelä-Pohjanmaa – Södra Österbotten – South Ostrobothnia									
2002....	2 036	2 067	-578	305	154	-437	194 105	761	397
2002 II	509	510	5	99	29	79	194 465	181	105
*2003 II	503	502	104	54	33	126	194 245	183	90
Pohjanmaa – Österbotten – Ostrobothnia									
2002....	1 924	1 713	-477	838	644	-77	173 006	770	298
2002 II	546	400	-360	251	142	-107	172 981	188	74
*2003 II	504	402	-237	254	116	3	172 973	196	68
Keski-Pohjanmaa – Mellersta Österbotten – Central Ostrobothnia									
2002....	801	659	-317	112	127	-174	70 674	351	150
2002 II	222	174	-68	29	26	-13	70 814	96	47
*2003 II	194	111	-14	28	21	76	70 772	63	26
Pohjois-Pohjanmaa – Norra Österbotten – North Ostrobothnia									
2002....	5 130	2 907	-393	1 005	899	1 945	369 974	2 026	811
2002 II	1 298	689	12	252	218	657	369 088	487	190
*2003 II	1 338	693	-83	313	153	722	371 234	467	193
Kainuu – Kajanaland									
2002....	768	1 003	-1 044	245	92	-1 102	87 371	280	184
2002 II	196	241	-100	32	23	-130	88 090	80	52
*2003 II	193	233	-64	34	7	-77	87 148	71	44
Lappi – Lappland – Lapland									
2002....	1 756	1 840	-1 373	647	716	-1 511	187 777	749	442
2002 II	425	470	-797	145	172	-866	188 190	162	111
*2003 II	440	433	-438	181	129	-379	187 285	195	102
Ahvenanmaa – Åland									
2002....	269	236	179	428	386	249	26 257	90	65
2002 II	63	60	64	106	46	125	26 220	31	31
*2003 II	63	56	27	113	37	110	26 344	27	2

¹⁾ Vuoden tai vuosineljänneksen lopussa.

¹⁾ I slutet av året eller kvartalet.

¹⁾ At the end of the year or quarter.

4. Tuotetilastoja (jatk.) — Produktstatistik (forts.) — Product statistics (cont.)

Vuosi ja kuukausi År och månad Year and month	Ihmisarvintotuotteiden valmistukseen käytetty vilja Spannmål som använts för tillverkning av människoföda Cereals used for human consumption					Suklaa ja suklaatuotteet Choklad och choklad- produkter Chocolate and chocolate products	Kivennäis- vedet Mineral- vatten Mineral waters	Makeat juomat Söta drycker Soft drinks	Viinit yms. miedot alkoholi- juomat ¹⁾ Vin o.d. svaga alkohol- drycker ¹⁾ Wines and other low- alcohol bever. ¹⁾	Mallas- juomat Malt- drycker Malt beverages	Väkevät juomat Sprit- drycker Spirits	Saha- tavara Sågvaror Sawn goods	
	Yhteensä Total	Vehnä Vete Wheat	Ruis Råg Rye	Ohra Korn Barley	Kaura Havre Oats								
	14	15	16	17	18								19
	1 000 000 kg					1 000 l					1 000 m ³		
1998. . .	466,4	343,9	85,6	7,0	29,5	42 377	45 843	258 064	78 628	434 129	64 908	9 995	
1999. . .	426,3	305,5	84,6	5,9	30,0	42 496	56 917	286 430	78 980	473 298	58 589	9 968	
2000. . .	404,4	288,5	83,0	4,3	28,6	41 707	52 789	304 758	90 301	455 880	58 377	10 579	
2001. . .	422,9	295,6	85,7	5,8	35,8	36 453	59 095	300 198	94 199	479 819	62 828	10 567	
*2002. . .	426,8	299,6	84,8	5,7	36,8	34 932	61 334	314 723	81 834	469 456	62 250	9 183	
*2000	VII	33,1	23,4	6,9	0,4	2,4	926	5 555	30 331	9 235	43 815	7 289	362
	VIII	36,7	26,4	7,3	0,4	2,6	4 164	4 456	24 664	7 339	41 010	7 153	837
	IX	36,7	26,9	7,0	0,3	2,5	4 375	4 189	20 557	4 406	32 690	6 805	908
	X	34,8	24,7	7,3	0,4	2,4	4 750	3 259	21 396	5 654	36 858	7 719	947
	XI	34,7	25,1	7,2	0,2	2,2	4 256	4 143	23 937	6 949	41 966	7 849	908
	XII	30,3	21,5	5,5	0,3	3,0	1 862	3 652	25 236	6 774	32 002	6 530	623
*2001	I	35,4	24,2	7,8	0,3	3,1	2 598	5 338	18 348	5 036	30 803	6 098	834
	II	32,9	21,8	7,2	0,5	3,4	2 609	4 540	21 301	4 957	29 271	5 698	711
	III	38,0	26,6	7,7	0,6	3,1	3 041	3 717	22 783	7 242	37 687	7 053	857
	IV	31,9	22,6	6,2	0,5	2,6	2 678	5 267	25 956	7 922	29 212	6 497	772
	V	36,3	25,2	7,2	0,5	3,4	3 638	5 403	30 240	8 875	44 737	7 544	923
	VI	31,8	21,6	6,9	0,4	2,9	3 331	5 616	29 867	9 398	45 939	8 033	760
	VII	34,6	25,2	6,2	0,5	2,7	923	7 502	35 282	9 858	54 249	8 252	301
	VIII	39,7	27,4	8,3	0,6	3,4	3 841	6 171	27 854	8 608	45 017	7 008	707
	IX	34,6	24,5	6,8	0,5	2,8	3 537	4 052	20 883	7 600	31 525	6 741	750
	X	38,5	27,2	7,8	0,4	3,1	3 643	4 049	21 096	6 313	40 225	7 774	866
	XI	37,9	26,1	7,7	0,6	3,5	4 258	4 147	26 327	5 705	40 485	6 554	775
	XII	31,3	23,2	5,9	0,4	1,8	2 018	3 518	23 009	4 891	32 059	6 838	580
*2002	I	34,9	23,7	7,7	0,5	3,0	1 293	4 570	21 891	4 857	34 646	7 471	819
	II	32,6	23,3	6,4	0,4	2,5	2 381	4 063	20 126	4 110	27 888	5 108	717
	III	33,1	23,3	6,7	0,4	2,8	3 010	4 723	25 274	6 694	34 906	6 553	799
	IV	38,3	26,9	7,5	0,5	3,4	2 877	5 568	28 364	8 136	43 032	7 420	834
	V	37,8	26,2	7,8	0,5	3,3	3 148	5 303	26 008	8 656	42 336	8 598	816
	VI	31,7	22,0	6,6	0,4	2,7	2 644	6 365	31 797	9 312	50 108	7 293	784
	VII	36,7	25,7	6,8	0,5	3,7	1 320	7 220	35 656	9 834	48 392	8 033	397
	VIII	34,2	24,7	6,4	0,5	2,6	3 973	5 728	27 029	8 032	40 492	7 869	738
	IX	38,2	26,9	7,7	0,5	3,1	4 032	6 002	25 167	5 632	37 643	7 079	820
	X	40,0	28,1	7,7	0,6	3,6	4 365	4 736	23 455	5 441	36 339	8 277	965
	XI	37,8	26,3	7,5	0,5	3,5	3 756	3 498	25 262	5 445	37 637	7 353	845
	XII	31,5	22,5	6,0	0,4	2,6	2 133	3 558	24 694	5 685	36 037	6 823	649
*2003	I	34,8	23,8	7,0	0,6	3,4	2 851	4 204	23 759	4 199	37 906	6 276	720
	II	34,2	22,7	7,3	0,6	3,6	2 573	4 298	20 996	5 123	33 146	5 860	782
	III	36,1	24,3	7,3	0,6	3,9	3 015	5 666	24 067	6 547	36 725	6 677	869
	IV	35,2	24,5	7,0	0,4	3,3	2 727	5 131	25 869	7 580	41 484	6 952	859
	V	36,3	25,4	7,0	0,5	3,4	2 979	5 972	28 599	7 922	37 878	7 190	886
	VI	34,7	23,6	7,9	0,4	2,8	2 844	6 071	27 771	8 704	46 067	7 058	741

¹⁾ Vain alkoholilain alaiset juomat.

¹⁾ Bara drycker som lyder under alkohollagen.

¹⁾ Only beverages subject to the Alcohol Act.

4. Tuotetilasto (jatk.) — Produktstatistik (forts.) — Product statistics (cont.)

Vuosi ja kuukausi År och månad Year and month	Markkinahakkuut Marknadsavverkningar Commercial removals								
	Yhteensä Total Total	Mänty- tukkippuu Tallstock Pine logs	Kuusi- tukkippuu Granstock Spruce logs	Yhteensä tukkippuu ¹⁾ Stock total ¹⁾ Total logs ¹⁾	Mänty- kuitupuu Tall- massaved Pine pulp- wood	Kuusi- kuitupuu Gran- massaved Spruce pulpwood	Lehti- kuitupuu Löv- massaved Non-coni- ferous pulpwood	Yhteensä kuitupuu ²⁾ Massaved total ²⁾ Pulpwood total ²⁾	Polttopuu Ved Fuelwood
	1 000 m ³								
	26	27	28	29	30	31	32	33	34
1998. . . .	55 131	10 882	15 383	27 730	12 060	9 903	5 318	27 280	120
1999. . . .	55 289	10 378	15 624	27 277	12 504	10 008	5 471	27 983	28
2000. . . .	55 903	10 930	15 991	28 253	12 408	9 872	5 331	27 611	39
2001. . . .	53 250	10 145	13 967	25 386	12 304	9 891	5 649	27 844	20
2002. . . .	54 158	10 437	14 268	25 921	12 531	9 918	5 769	28 218	20
*2000 VII	2 379	378	828	1 235	573	413	156	1 143	0
VIII	4 829	1 034	1 538	2 648	1 040	803	338	2 181	0
IX	4 968	1 170	1 463	2 746	1 063	785	372	2 220	1
X	5 589	1 383	1 550	3 070	1 204	868	446	2 517	1
XI	5 732	1 476	1 576	3 194	1 250	837	449	2 537	1
XII	4 726	1 111	1 266	2 503	1 052	748	422	2 222	1
*2001 I	6 049	1 020	1 698	2 932	1 190	1 221	705	3 116	1
II	5 409	857	1 408	2 449	1 074	1 185	700	2 959	1
III	6 446	1 035	1 557	2 802	1 366	1 374	903	3 643	0
IV	4 226	672	820	1 672	1 062	831	660	2 553	1
V	2 876	600	667	1 311	852	437	276	1 565	1
VI	2 615	466	690	1 192	784	413	226	1 423	0
VII	2 476	457	742	1 226	635	422	193	1 250	0
VIII	4 623	1 002	1 355	2 447	1 027	773	377	2 176	0
IX	3 878	847	1 117	2 102	802	643	331	1 775	1
X	4 944	1 107	1 298	2 639	1 079	806	419	2 304	1
XI	4 905	1 002	1 311	2 496	1 094	822	490	2 407	1
XII	4 656	828	1 305	2 266	1 026	867	496	2 389	0
*2002 I	5 188	904	1 447	2 549	1 008	1 073	558	2 639	0
II	5 428	924	1 357	2 443	1 163	1 125	697	2 985	1
III	5 745	946	1 375	2 538	1 223	1 193	791	3 207	1
IV	4 842	864	993	2 028	1 225	906	682	2 813	1
V	2 878	591	668	1 304	821	461	292	1 574	0
VI	2 674	508	680	1 212	829	410	223	1 462	1
VII	2 231	419	635	1 072	599	378	182	1 159	1
VIII	4 369	944	1 230	2 285	961	709	412	2 083	1
IX	4 896	1 055	1 342	2 581	1 051	783	480	2 315	1
X	5 721	1 230	1 650	3 074	1 147	944	556	2 646	1
XI	5 514	1 134	1 536	2 858	1 143	946	566	2 655	1
XII	4 917	871	1 261	2 286	1 135	894	601	2 630	1
*2003 I	4 556	826	1 200	2 136	893	943	582	2 419	1
II	5 297	916	1 349	2 395	1 074	1 090	735	2 900	1
III	6 110	1 036	1 417	2 601	1 412	1 230	865	3 507	3
IV	4 853	823	1 054	1 969	1 264	891	728	2 883	1
V	3 561	746	924	1 708	920	572	361	1 853	1
VI	3 336	707	881	1 612	921	521	279	1 721	3

¹⁾ Ml. lehtitukkippuu.
²⁾ Ml. muu ainespinopuu.

¹⁾ Inkl. lövstock.
²⁾ Inkl. annat travat gagnvirke.

¹⁾ Incl. non-coniferous logs.
²⁾ Incl. other industrial cordwood.

4. Tuotetilasto (jatk.) — Produktstatistik (forts.) — Product statistics (cont.)

Vuosi ja kuukausi År och månad Year and month	Sementti Cement	Tiilet Tegel Bricks	Raakarauta Råjärn Pig iron	Raakateräs Råstål Crude steel	Valssatuotteet (kuumavalssatut) Valsprodukter (varmvalsade) Rolled products (hot-rolled)		Kylmävalssatut levytuotteet Kallvalsade plåtprodukter Cold-rolled plates	Sinkityt levytuotteet Galvaniserade plåtprodukter Galvanised sheets and plates
					Yhteensä Totalt	Levytuotteet Plåtprodukter		
	1 000 t	1 000 000	1 000 t		50	51	52	53
	46	47	48	49				
1998.	1 232	69,6	2 920	3 947	3 715	3 086	1 193	459
1999.	1 310	92,2	2 954	3 959	3 783	3 186	1 363	468
2000.	1 422	92,1	2 983	4 094	3 902	3 244	1 452	671
2001.	1 325	90,2	2 852	3 937	3 857	3 253	1 505	860
*2002.	1 184	58,1	2 829	4 003	3 975	3 402	1 539	875
*2000 VII	133	7,5	218	290	152	139	94	41
VIII	130	8,1	245	323	298	240	114	61
IX	151	7,5	247	346	337	278	120	61
X	134	7,0	256	363	358	296	131	69
XI	122	7,4	247	354	345	285	126	66
XII	74	5,5	255	349	351	294	131	76
*2001 I	88	7,0	249	341	339	276	129	76
II	76	5,4	224	305	323	267	125	71
III	81	5,9	202	295	348	289	138	81
IV	96	6,0	211	303	348	290	136	77
V	127	6,5	250	342	349	290	143	80
VI	140	5,7	239	333	337	286	135	79
VII	110	5,8	248	327	318	302	121	74
VIII	127	6,8	248	329	275	233	103	55
IX	130	5,9	238	332	315	264	116	70
X	127	5,2	248	348	324	269	138	80
XI	104	4,4	240	335	319	268	122	67
XII	77	2,5	255	347	262	219	99	50
*2002 I	73	2,5	253	352	339	285	121	65
II	74	3,5	231	324	319	273	123	58
III	68	4,4	253	355	366	311	132	68
IV	95	5,1	251	359	278	222	115	68
V	114	5,3	259	366	361	301	133	74
VI	120	5,0	235	321	337	288	134	79
VII	116	5,5	153	218	298	275	133	76
VIII	125	5,8	193	263	264	236	127	81
IX	120	5,7	215	319	348	302	126	77
X	123	5,3	263	379	363	307	135	79
XI	92	5,2	259	378	352	298	128	74
XII	64	4,8	264	369	350	304	132	76
*2003 I	56	4,2	260	383	354	300	141	71
II	57	4,0	246	365	324	278	133	69
III	80	3,6	276	429	366	311	143	73
IV	83	4,1	259	413	372	316	143	70
V	103	3,8	268	425	351	296	148	78
VI	112	4,1	252	398	341	300	142	75
VII	109							

5. Teollisuuden suhdannebarometri — Industrins konjunkturbarometer — Business tendency survey

Suhdannenäkymät lähitulevaisuudessa päätoimialoittain – Konjunktursikter för den närmaste framtiden efter huvudnäringsgren
Business outlook by main sector

Vuosi- neljännes Kvartal Quarter	Tehdasteollisuus Tillverkningsindustri Manufacturing			Metsäteollisuus Skogsindustri Forest industry			Metalli- ja konepajateollisuus Metall- och verkstadsindustri Metal and engineering industry			Rakennusteollisuus Byggnadsindustri Construction			
	Paranevat Förbättras Up	Pysyvät ennallaan Oförändrade Unchanged	Heikke- nevät Försvagas Down	Paranevat Förbättras Up	Pysyvät ennallaan Oförändrade Unchanged	Heikke- nevät Försvagas Down	Paranevat Förbättras Up	Pysyvät ennallaan Oförändrade Unchanged	Heikke- nevät Försvagas Down	Paranevat Förbättras Up	Pysyvät ennallaan Oförändrade Unchanged	Heikke- nevät Försvagas Down	
	%												
	1	2	3	4	5	6	7	8	9	10	11	12	
2000	I	19	79	2	11	85	3	20	77	3	33	65	2
	II	18	76	6	16	73	11	17	76	6	23	76	2
	III	11	77	12	15	66	20	12	82	6	3	84	13
	IV	8	74	18	11	54	34	7	86	7	9	81	11
2001	I	6	69	25	1	46	53	4	87	9	1	90	9
	II	4	67	29	0	55	45	5	74	21	2	42	56
	III	9	62	29	4	60	36	17	63	20	3	48	49
	IV	19	72	9	25	70	5	22	67	11	3	69	28
2002	I	31	67	2	35	65	0	29	70	1	16	69	15
	II	27	68	5	34	61	5	24	71	5	10	84	7
	III	16	73	11	11	67	21	24	69	8	1	71	28
	IV	14	77	8	8	80	11	13	81	6	5	89	5
2003	I	15	75	10	10	78	12	22	69	9	5	74	21
	II	13	73	14	9	69	22	21	73	7	4	74	22

Teollisuuden suhdannetilanne pl. rakennusteollisuus – Industrins konjunkturer – Business situation in manufacturing

Vuosi- neljännes Kvartal Quarter	Tuotannon määrä Produktionsvolym Volume of output		Käyttämätöntä tuotantokapa- siteettia tällä hetkellä Onvänd produktions- kapacitet för närvarande Production capacity not in use at the moment	Viennin määrä Exportvolym Volume of exports		Tilaukanta Orderstock Stock of orders	Työntekijämäärä Antal anställda Number of workers		Investoinnit Investeringar Investment		odotettuna vuoden kuluttua antas vara om ett år expected in a year	
	verrattuna edelliseen vuoteen jämfört med föregående år compared with previous year	muutos seuraavalla neljännek- sellä verrattuna edelliseen neljännek- seen ²⁾	verrattuna edelliseen vuoteen jämfört med föregående år compared with previous year	muutos seuraavalla neljännek- sellä verrattuna edelliseen neljännek- seen ²⁾	normaaliin verrattuna jämfört med det normala compared with normal	muutos seuraavalla neljännek- sellä verrattuna edelliseen neljännek- seen ²⁾	verrattuna edelliseen vuoteen jämfört med föregående år compared with previous year	muutos seuraavalla neljännek- sellä verrattuna edelliseen neljännek- seen ²⁾	verrattuna edelliseen vuoteen jämfört med föregående år compared with previous year	muutos seuraavalla neljännek- sellä verrattuna edelliseen neljännek- seen ²⁾		
	Saldoluku ¹⁾ – Nettotal ¹⁾ – Balance ¹⁾											
	13	14	15	16	17	18	19	20	21	22	23	
2000	I	66	40	-1	53	36	19	40	-1	16	-6	2
	II	60	14	-9	50	13	25	-1	12	-7	-7	15
	III	57	39	-5	54	31	18	23	12	7	-6	7
	IV	49	30	2	45	27	-2	19	17	10	-3	4
2001	I	28	1	14	19	13	-12	8	12	14	-9	19
	II	-11	-4	27	-14	1	-34	-11	8	-24	-21	5
	III	0	17	37	-16	29	-30	12	-7	-30	-31	9
	IV	-16	2	43	-14	7	-38	12	-21	-14	-25	-22
2002	I	-27	43	32	-39	54	-22	32	-26	0	-33	13
	II	3	-5	32	6	-4	-16	-2	-22	-28	-1	-10
	III	18	27	36	10	32	-28	27	-32	-29	0	-8
	IV	20	-28	40	17	-30	-29	-11	-32	-19	-36	5
2003	I	-3	15	38	-3	10	-22	13	-37	-18	-40	0
	II	-27	8	42	-14	0	-32	2	-36	-36	-45	-12

¹⁾ Paranemista ja heikkenemistä odottavien prosentti-osuuksien erotus.

¹⁾ Skillnaden mellan de procentuella andelarna av positiva och negativa svar.

²⁾ Förändring under det följande kvartalet jämfört med föregående kvartal.

¹⁾ Differences between the percentages of positive and negative replies.

²⁾ Change in the following quarter compared with the previous quarter.

6. Teollisuusyritysten liikevaihto- ja palkkasummaindeksit ¹⁾ — Omsättnings- och lönesummaindex för industriföretag ¹⁾ — Turnover and wage bill indices for industrial enterprises ¹⁾

2000 = 100

Vuosi ja kuukausi År och månad Year and month	Liikevaihtoindeksi – Omsättningsindex – Turnover index					Palkkasummaindeksi – Lönesummaindex – Wage bill index					
	C, D, E Koko teollisuus Hela industrin Total industry	20–21 Puu- ja paperi- teollisuus Trä- och pappers- industrin Wood and paper industry	23–25 Kemian teollisuus Kemiska industrin Chemical industry	29 Koneiden ja laitteiden valmistus Tillv. av maskiner och utrustning Manuf. of machinery and equipment	30–33 Sähkötekni- sten tuotteiden ja instru- menttien valmistus Tillv. av eltekni- ska produkter Manuf. of electrical equipment	C, D, E Koko teollisuus Hela industrin Total industry	20–21 Puu- ja paperi- teollisuus Trä- och pappers- industrin Wood and paper industry	23–25 Kemian teollisuus Kemiska industrin Chemical industry	29 Koneiden ja laitteiden valmistus Tillv. av maskiner och utrustning Manuf. of machinery and equipment	30–33 Sähkö- tekni- sten tuotteiden ja instru- menttien valmistus Tillv. av eltekni- ska produkter Manuf. of electrical equipment	
	1	2	3	4	5	6	7	8	9	10	
1998	85,1	89,9	85,2	85,8	67,1	91,4	95,3	89,3	91,9	79,7	
1999	88,1	88,7	88,5	87,8	79,8	94,0	95,4	92,4	93,8	88,4	
2000	100,0	100,0	100,0	100,0	100,0	100,0	100,0	100,0	100,0	100,0	
2001	100,7	93,4	99,0	108,8	97,6	106,0	104,9	105,6	109,7	107,7	
2002	99,2	90,6	100,0	102,9	90,1	106,4	105,8	108,8	111,0	104,6	
2001	I	95,7	99,3	104,9	86,0	94,8	94,0	92,3	94,9	96,1	94,8
	II	96,8	93,7	94,1	88,7	100,8	101,1	89,9	105,9	108,9	108,0
	III	109,1	105,9	107,8	120,0	109,9	111,5	112,5	104,0	118,5	132,9
	IV	102,0	94,4	96,5	94,5	96,8	98,9	94,5	103,9	100,5	99,9
	V	102,8	105,0	99,9	123,1	89,4	105,2	101,1	109,3	106,1	105,6
	VI	104,0	92,1	102,4	124,3	109,4	138,5	149,2	139,3	147,6	123,2
	VII	86,2	83,3	92,1	82,8	88,2	113,2	124,3	108,9	113,7	107,2
	VIII	96,8	91,9	100,3	103,8	84,7	104,7	100,0	102,6	108,9	110,1
	IX	98,6	89,3	104,2	108,9	98,2	100,3	101,5	96,8	99,7	109,3
	X	112,8	98,0	104,1	111,9	104,8	97,2	96,4	96,8	99,5	96,0
	XI	104,5	93,4	97,2	126,8	100,0	101,4	105,1	102,1	105,2	96,0
	XII	99,3	74,6	85,0	134,8	94,8	105,6	92,6	103,3	112,2	109,9
2002	I	86,9	87,7	86,7	82,0	73,4	95,7	95,2	98,9	97,8	94,8
	II	88,2	83,6	86,0	86,3	84,4	99,7	90,0	103,9	109,0	100,8
	III	101,9	90,1	100,3	108,2	107,5	108,4	109,6	107,4	117,5	116,9
	IV	102,2	97,0	102,0	107,7	100,3	101,0	101,0	105,9	105,3	99,0
	V	102,0	98,9	104,6	104,4	88,4	111,6	120,5	115,9	111,9	103,4
	VI	96,1	85,4	96,5	108,7	91,9	131,4	124,7	136,5	140,4	125,3
	VII	88,5	85,8	105,2	84,1	81,0	116,1	127,4	113,8	116,6	107,8
	VIII	97,9	89,5	106,1	97,2	74,7	104,9	100,6	106,2	110,4	105,9
	IX	99,7	93,3	94,2	107,7	92,0	100,9	100,2	101,9	100,0	107,5
	X	109,8	102,4	114,7	110,2	99,9	98,8	95,9	101,0	102,0	97,0
	XI	110,8	94,7	105,6	110,3	90,8	102,9	109,1	105,4	105,8	97,2
	XII	106,4	78,7	98,4	127,6	96,4	105,9	95,5	108,6	115,7	99,8
2003	*I	91,2	86,2	94,2	77,4	73,4	100,8	101,1	104,3	103,0	97,2
	*II	92,4	84,1	100,4	83,2	79,2	102,5	95,5	106,3	109,0	105,1
	*III	101,5	92,3	114,7	95,1	87,7	104,7	103,0	109,2	105,5	118,9
	*IV	100,0	94,9	110,7	97,3	80,4	104,0	97,1	109,2	107,9	107,5
	*V	101,1	95,7	102,0	100,4	73,5	113,3	129,7	122,5	108,2	103,8
	*VI						132,1	129,8	138,4	139,9	125,6

¹⁾ Toimialaluokitus TOL 1995 vuoden 2001 loppuun asti. Vuoden 2002 alusta toimialaluokitus TOL 2002.

¹⁾ Näringsgrensindelningen TOL 1995 till slutet av år 2001. Fr. o.m. början av år 2002 näringsgrensindelningen TOL 2002.

¹⁾ Standard Industrial Classification SIC 1995 until the end of 2001. From the beginning of 2002, Standard Industrial Classification TOL 2002.

7. Teollisuustuotannon volyymi-indeksi — Volymindex för industriproduktionen — Volume index of industrial output

2000 = 100. Vuositiedot alkuperäisiä, kuukausitiedot kausitasoitettuja – Årsuppgifterna är ursprungliga, månadsuppgifterna säsongrensade
Annual data original, monthly data seasonally adjusted

Muuttuvapainoinen. Vuosien 2002 ja 2003 laskennassa käytetyt v. 2001 ennakkopainot ilmoitettu suluisa.
Med varierande vikter. De preliminära vikter 2001 som använts i beräkningen för åren 2002 och 2003 anges inom parentes.
Variable weights. The advance weights for 2001 used in the calculation of 2002 and 2003 are given in brackets.

Vuosi ja kuukausi År och månad Year and month	Koko teollisuus Hela industrin Total industry	Käyttötarkoitus – Användningssyfte – Main industrial groupings					Toimiala (TOL 1995) – Näringsgren (NI 1995) Industry (SIC 1995)			
		Energia- tuotteet Energi- produkter Energy	Raaka-aineet ja tuotanto- hyödykkeet Råvaror och produktions- förmödenheter Intermediate goods	Investointi- tavarat Investerings- varor Capital goods	Kestokulut- tavarat Varaktiga konsumtions- varor Durable consumer goods	Muut kulutus- tavarat Övriga konsumtions- varor Non-durable consumer goods	C Mineraalien kaivu Utvinning av mineral Mining and quarrying	D Teollisuus Tillverkning Manu- facturing	15 Elintarvikkeiden ja juomien valmistus Livsmedels-, och dryckesvaru- framställning Manuf. of food products and beverages	
		(100,0)	(7,8)	(38,2)	(38,3)	(2,0)	(13,8)	(0,9)	(92,8)	(6,0)
	1	2	3	4	5	6	7	8	9	
1998	84,6	99,4	88,9	71,4	95,0	98,9	93,3	83,4	97,7	
1999	89,5	101,7	91,9	80,9	89,8	99,3	128,9	88,5	101,3	
2000	100,0	100,0	100,0	100,0	100,0	100,0	100,0	100,0	100,0	
*2001	100,1	105,2	97,8	100,8	99,0	102,2	120,7	99,5	103,8	
*2002	101,8	109,2	99,2	105,3	81,4	98,7	130,2	101,1	104,8	
*2001 I	104,0	104,0	102,1	106,1	106,8	105,5	123,7	104,3	102,6	
II	103,2	108,5	102,0	103,3	101,0	103,4	107,0	102,9	102,2	
III	104,4	114,4	101,8	106,3	111,1	104,0	118,2	103,9	104,7	
IV	95,3	104,2	99,2	85,0	106,2	103,9	115,8	94,1	99,7	
V	99,9	91,6	99,2	98,6	103,4	104,0	82,4	98,6	104,9	
VI	98,7	111,9	97,7	95,1	102,6	103,3	110,5	97,5	104,7	
VII	98,0	119,9	97,5	91,0	107,9	102,3	197,8	95,8	105,4	
VIII	101,2	104,9	96,9	105,5	100,3	101,1	137,4	100,8	105,0	
IX	100,9	99,9	96,3	107,3	92,3	101,3	79,9	101,2	105,5	
X	99,0	100,0	94,6	103,6	90,7	97,2	111,0	99,0	100,7	
XI	99,1	99,9	94,6	104,5	83,3	101,1	114,5	98,9	105,2	
XII	95,9	103,2	91,1	98,1	82,9	99,0	99,8	95,4	103,1	
*2002 I	95,8	104,7	95,4	94,7	87,9	100,0	114,9	95,3	105,9	
II	96,9	100,7	97,1	95,4	86,1	99,6	108,4	96,6	104,9	
III	100,7	104,1	95,6	108,9	76,0	97,5	98,2	100,5	106,5	
IV	102,6	105,4	98,9	106,0	89,2	102,0	100,4	102,5	106,8	
V	101,3	103,3	97,9	104,2	84,7	98,6	125,6	100,7	103,7	
VI	105,0	108,8	99,5	114,1	78,6	98,7	149,2	104,7	105,0	
VII	104,7	101,8	100,9	110,6	94,3	98,4	114,2	104,7	103,6	
VIII	102,4	115,9	101,0	105,7	79,5	97,8	202,2	101,3	103,3	
IX	101,9	114,0	100,7	103,8	73,5	97,9	107,3	101,0	104,3	
X	102,6	118,5	101,6	103,7	78,3	98,1	119,1	101,4	105,0	
XI	103,6	116,8	101,8	107,6	72,6	98,1	114,9	102,4	104,5	
XII	102,9	117,5	99,1	105,5	76,6	98,1	116,1	101,5	105,5	
*2003 I	98,3	115,5	96,5	101,0	68,6	94,9	109,0	97,0	102,1	
II	102,9	118,3	99,5	107,1	71,1	98,2	125,0	101,5	105,4	
III	100,0	120,6	100,4	98,2	78,2	98,2	118,9	98,6	103,2	
IV	101,1	119,1	101,4	100,0	79,8	96,4	113,5	99,7	104,5	
V	101,3	113,5	101,0	101,7	72,8	96,8	78,6	99,9	104,0	
VI	101,0	111,3	99,9	102,3	75,6	97,3	99,1	100,0	104,2	

7. Teollisuustuotannon volyymi-indeksi (jatk.) — Volymindex för industriproduktionen (forts.) — Volume index of industrial output (cont.)

2000 = 100. Vuositiedot alkuperäisiä, kuukausitiedot kausitasoitettuja – Årsuppgifterna är ursprungliga, månadsuppgifterna säsongrensade
Annual data original, monthly data seasonally adjusted

Muuttuvapainoinen. Vuosien 2002 ja 2003 laskennassa käytetyt v. 2001 ennakkopainot ilmoitettu suluisia.

Med varierande vikter. De preliminära vikter 2001 som använts i beräkningen för åren 2002 och 2003 anges inom parentes.

Variable weights. The advance weights for 2001 used in the calculation of 2002 and 2003 are given in brackets.

Toimiala (TOL 1995) – Näringsgren (NI 1995) – Industry (SIC 1995)

Vuosi ja kuukausi År och månad Year and month	DB (17–18)	17	18	DC (19)	20	21	22	23	24	25
	Tekstiilien ja vaatteiden valmistus Tillverkning av textilier och kläder Manuf. of textiles and wearing apparel	Tekstiilien valmistus Textilvaru- tillverkning Manuf. of textiles	Vaatteiden valmistus Tillverkning av kläder Manuf. of wearing apparel	Nahan ja nahkatuot- teiden valmistus Tillverkning av läder och lädervaror Manuf. of leather and leather products	Puutavaran- ja puu- tuotteiden valmistus Tillverkning av trä och varor av trä Manuf. of wood and wood products	Massan, paperin ja paperi- tuotteiden valmistus Massa-, pappers- och pappersvaru- tillverkning Manuf. of pulp, paper and paper products	Kustan- taminen ja paina- minen Förlags- verksamhet Massa-, pappers- och pappersvaru- tillverkning Manuf. of pulp, paper and paper products	Koksin ja öljy- tuotteiden valmistus Tillverkning av koks och raffinerade petroleum- produkter Manuf. of coke and refined petroleum products	Kemi- kaalien ja kemiallisten tuotteiden valmistus Tillverkning av kemikalier och kemiska produkter Manuf. of chemicals and chemical products	Kumi- ja muovi- tuotteiden valmistus Tillverkning av gummi- och plastvaror Manuf. of rubber and plastic products
	(1.4)	(0.8)	(0.6)	(0.3)	(3.5)	(14.7)	(4.9)	(1.2)	(5.0)	(2.9)
	10	11	12	13	14	15	16	17	18	19
1998	100,2	96,4	105,9	112,6	89,2	92,8	95,1	107,2	89,1	85,6
1999	102,2	99,5	105,7	102,3	93,9	95,6	95,6	102,1	91,7	89,0
2000	100,0	100,0	100,0	100,0	100,0	100,0	100,0	100,0	100,0	100,0
*2001	103,0	102,1	104,0	96,7	99,0	93,1	101,1	93,1	101,6	97,5
*2002	95,8	99,5	89,9	95,2	102,7	96,7	97,0	99,9	99,8	92,9
*2001	I 108,2	105,8	109,0	96,2	104,0	97,1	107,6	105,9	106,2	106,7
	II 109,0	101,0	119,6	99,0	102,1	96,9	103,7	101,7	104,0	100,9
	III 107,8	108,4	103,4	98,3	101,4	96,4	101,8	115,5	104,9	102,4
	IV 110,9	104,5	130,3	98,3	98,3	94,8	103,3	68,0	104,2	98,9
	V 105,1	101,8	109,6	96,6	101,0	93,3	102,4	30,9	103,2	98,1
	VI 100,3	103,0	95,4	93,2	100,4	90,1	101,7	93,8	101,9	94,8
	VII 99,0	105,3	78,7	95,9	97,1	91,7	101,0	102,7	98,0	94,4
	VIII 102,2	95,4	108,2	94,9	100,1	89,9	98,1	98,5	99,1	95,4
	IX 94,1	100,3	89,0	90,6	99,0	94,7	100,9	105,0	99,5	93,2
	X 93,2	97,5	89,2	97,2	95,1	90,1	97,2	101,7	100,1	93,7
	XI 106,0	103,7	101,4	100,0	95,0	90,9	99,6	96,1	99,9	97,7
	XII 100,5	99,7	102,3	88,5	90,7	89,2	96,5	97,0	98,6	88,6
*2002	I 100,5	99,2	99,0	98,6	98,9	93,7	96,1	99,4	101,7	89,9
	II 97,1	102,0	89,9	100,5	103,6	95,9	97,9	95,9	100,9	90,2
	III 94,8	99,3	88,6	87,4	98,5	93,4	92,8	98,1	97,5	90,0
	IV 98,8	104,9	93,1	102,1	104,5	98,3	101,0	108,9	95,6	91,5
	V 95,5	99,3	88,7	96,6	99,3	95,7	97,7	103,8	99,5	89,1
	VI 96,3	99,3	93,1	101,8	105,3	96,8	97,5	100,2	99,2	93,6
	VII 97,0	96,6	98,3	102,2	105,3	97,7	98,7	102,8	102,5	95,1
	VIII 93,4	99,5	87,0	94,1	101,8	97,6	97,3	97,9	103,2	94,1
	IX 94,0	99,8	88,2	95,4	103,5	97,5	96,1	102,1	99,8	97,0
	X 94,9	100,0	88,7	87,9	104,6	98,0	97,3	99,0	100,3	95,7
	XI 95,2	97,8	89,1	94,3	104,1	99,7	95,3	97,4	99,3	94,5
	XII 90,7	96,1	80,7	88,7	103,6	96,5	97,8	93,8	99,6	95,6
*2003	I 85,5	84,8	79,5	80,9	93,6	95,1	92,9	93,6	98,2	96,5
	II 88,9	99,0	75,9	78,8	100,5	97,4	97,1	100,1	100,3	97,0
	III 90,4	102,6	76,9	85,9	104,6	99,5	96,6	108,7	103,6	96,6
	IV 84,1	94,2	71,7	84,2	102,0	102,2	94,4	97,7	99,6	97,5
	V 84,1	94,7	68,0	82,0	103,4	99,3	97,4	99,4	98,7	99,7
	VI 91,3	101,0	78,5	85,0	102,2	96,2	97,6	94,5	97,4	98,5

7. Teollisuustuotannon volyymi-indeksi (jatk.) — Volymindex för industriproduktionen (forts.) — Volume index of industrial output (cont.)

2000 = 100. Vuositiedot alkuperäisiä, kuukausitiedot kausitasoitettuja – Årsuppgifterna är ursprungliga, månadsuppgifterna säsongrensade
Annual data original, monthly data seasonally adjusted

Muuttuvapainoinen. Vuosien 2002 ja 2003 laskennassa käytetyt v. 2001 ennakkopainot ilmoitettu suluissa.

Med varierande vikter. De preliminära vikter 2001 som använts i beräkningen för åren 2002 och 2003 anges inom parentes.

Variable weights. The advance weights for 2001 used in the calculation of 2002 and 2003 are given in brackets.

Toimiala (TOL 1995) – Näringsgren (NI 1995) – Industry (SIC 1995)											
Vuosi ja kuukausi År och månad Year and month	26	DJ (27–28)	27	28	29	DL (30–33)	31	32	33	DM (34–35)	
	Ei-metal- listen mineraali- tuotteiden valmistus Tillverkning av icke- metalliska mineraliska produkter Manuf. of other non- metallic mineral products	Metallien jalostus ja metalli- tuotteiden valmistus Metallfram- ställning och metallvaru- tillv. Manuf. of basic metals and fabricated metal products	Metallien jalostus Stål- och metallfram- ställning Processing of metals	Metalli- tuotteiden valmistus Tillv. av metallvaror utom mas- kiner och ut- rustning apparater Manuf. of fabricated metal products	Koneiden ja laitteiden valmistus Tillv. av maskiner och ut- rustning Manuf. of machinery and equipment	Sähkö- tekni- sten valmistus Tillv. av eltekni- ska produkter Manuf. of electrical equipment	Muu sähkö- koneiden ja -laitteiden valmistus Tillv. av andra elektriska maskiner och artiklar Manuf. of electrical machinery and apparatus	Radio-, televisio- ja tietö- liikenne- välineiden valmistus Tillverkning av tele- produkter Manuf. of radio, tele- vision and communi- cation equipment and apparatus	Hieno- mekaanisten- ja optisten kojeiden valmistus Tillv. av precisions- instrument, medicinska och optiska instrument samt ur Manuf. of precision and optical instruments	Kulkuneuvojen valmistus Tillverkning av transport- medel Manuf. of transport equipment	
	(2,7)	(9,5)	(3,5)	(5,9)	(10,3)	(25,1)	(2,9)	(19,9)	(2,2)	(3,3)	
	20	21	22	23	24	25	26	27	28	29	
1998	92,2	89,6	91,4	89,0	95,9	59,4	88,0	51,5	94,0	96,6	
1999	95,8	89,1	94,7	85,9	94,5	73,2	91,0	67,9	94,7	95,6	
2000	100,0	100,0	100,0	100,0	100,0	100,0	100,0	100,0	100,0	100,0	
*2001	98,6	102,9	99,7	105,4	108,3	98,3	108,5	95,0	113,8	101,6	
*2002	99,0	103,1	99,3	105,9	101,1	106,8	100,7	106,2	114,1	98,0	
*2001	I	102,8	108,8	101,5	113,8	106,8	105,9	108,4	102,7	107,5	108,3
	II	101,0	108,2	100,1	113,4	99,4	106,0	110,7	104,2	104,6	102,2
	III	98,8	109,8	100,5	120,5	107,3	104,8	110,3	108,9	115,2	104,5
	IV	99,5	103,5	101,2	104,3	101,4	77,9	105,2	68,7	108,1	106,8
	V	99,4	104,4	99,3	108,1	110,3	94,3	119,5	89,6	110,9	101,9
	VI	100,0	105,8	103,0	108,3	110,2	88,9	115,7	83,3	117,3	99,2
	VII	99,1	109,6	114,7	106,8	111,5	80,1	110,9	72,6	106,6	106,2
	VIII	98,7	102,3	99,6	104,0	112,2	105,0	107,3	103,5	119,8	102,7
	IX	97,1	98,4	96,8	99,7	109,7	107,2	105,4	105,4	115,9	99,7
	X	97,2	98,1	98,8	97,3	107,8	103,7	107,6	98,9	130,7	95,8
	XI	96,6	93,5	95,4	92,1	106,6	103,6	105,4	101,8	120,5	95,8
	XII	91,2	93,3	88,9	95,6	114,7	92,3	96,1	87,1	102,0	96,3
*2002	I	100,9	97,7	96,4	100,0	105,0	89,0	100,9	85,1	118,4	97,4
	II	102,6	95,7	99,3	95,8	98,3	92,5	100,2	88,1	113,2	98,6
	III	93,4	99,3	99,2	101,8	102,7	109,6	101,9	118,3	104,3	96,5
	IV	102,4	100,3	93,5	103,6	103,2	105,5	101,9	102,0	113,2	104,4
	V	99,4	103,1	98,7	105,4	101,1	105,5	92,5	106,5	114,1	104,7
	VI	98,5	103,2	96,0	108,0	101,5	121,8	101,7	125,3	112,6	101,9
	VII	98,9	106,4	111,3	105,0	101,5	114,1	102,5	113,6	115,8	103,2
	VIII	99,2	106,3	100,9	109,1	100,9	107,2	104,5	104,5	122,6	96,0
	IX	99,2	106,4	100,5	111,8	99,9	105,5	101,4	102,7	118,1	99,4
	X	98,1	105,4	99,2	110,9	100,1	105,4	100,8	105,2	112,0	98,0
	XI	98,3	108,2	100,3	112,1	103,1	110,1	98,5	109,6	109,4	92,0
	XII	96,3	104,4	99,1	106,5	98,3	110,5	100,2	110,1	113,9	81,6
*2003	I	96,4	102,6	98,0	106,2	96,7	103,3	97,1	104,9	106,3	87,4
	II	97,6	103,6	97,6	107,5	98,3	110,5	98,7	111,8	105,5	91,8
	III	99,4	99,5	99,7	100,5	99,1	96,6	96,5	98,3	108,2	94,5
	IV	97,3	103,2	100,1	104,6	98,7	101,1	97,2	101,3	100,9	86,6
	V	98,5	102,7	99,7	103,1	96,2	104,6	94,8	105,0	95,8	88,6
	VI	100,9	102,5	101,4	102,9	97,1	105,1	96,5	104,9	99,6	99,1

7. Teollisuustuotannon volyymi-indeksi (jatk.) — Volymindex för industriproduktionen (forts.) — Volume index of industrial output (cont.)

2000 = 100. Vuositiedot alkuperäisiä, kuukausitiedot kausitasoitettuja – Årsuppgifterna är ursprungliga, månadsuppgifterna säsongrensade
Annual data original, monthly data seasonally adjusted

Muuttuvapainoinen. Vuosien 2002 ja 2003 laskennassa käytetyt v. 2001 ennakkopainot ilmoitettu suluisa.
Med varierande vikter. De preliminära vikter 2001 som använts i beräkningen för åren 2002 och 2003 anges inom parentes.
Variable weights. The advance weights for 2001 used in the calculation of 2002 and 2003 are given in brackets.

Vuosi ja kuukausi År och månad Year and month	Toimiala (TOL 1995) – Näringsgren (NI 1995) – Industry (SIC 1995)										Erikoisindeksi – Specialindex – Special indices
	34	35	36	E	40	41	20–21	23–25	27–35	Muu D	CDE–DL
	Autojen ja perä- vaunujen valmistus Tillv. av motorfordon, släpfordon och påhängs- vagnar Manuf. of motor vehicles, trailers and semi-trailers	Muu kulku- neuvojen valmistus Tillv. av andra transport- medel Manuf. of other transport equipment	Huone- kalujen valm.; muu valmistus Tillv. av möbler; annan tillverkning Manuf. of furniture; n.e.c.	Energia- ja vesihuolto El-, gas-, värme- och vattenför- sörjning Electricity, gas and water supply	Sähkö-, kaasu- ja lämpöhuolto El-, gas-, ång- och hetvatten- försörjning Electricity, gas, steam and hot water supply	Veden puhdistus ja jakelu Vattenför- sörjning Collection, purification and distribution of water	Puu- ja paperi- teollisuus Trä- och pappers- industrin Wood and paper industry	Kemian- teollisuus Kemiska industrin Chemical industry	Metalli- teollisuus Metall- industrin Metal industry	Muu tehdas- teollisuus Annan fabriks- industrin Other manu- facturing industry	Koko teollisuus pl. sähkö- teknisten tuotteiden valmistus Hela industrin exkl. tillverk. av eltekniska produkter Total industry excl. manuf. of electronic products
(1,0)	(2,2)	(2,0)	(6,3)	(5,7)	(0,6)	(18,2)	(9,0)	(48,2)	(17,5)	(74,9)	
	30	31	32	33	34	35	36	37	38	39	40
1998	89,9	100,4	88,4	99,4	99,7	96,2	92,0	89,6	74,6	95,7	93,7
1999	91,7	98,0	92,5	99,1	98,9	101,2	95,3	91,8	81,9	97,9	95,0
2000	100,0	100,0	100,0	100,0	100,0	100,0	100,0	100,0	100,0	100,0	100,0
*2001	100,6	102,4	101,0	105,6	106,4	99,4	94,2	98,9	101,4	101,3	100,6
*2002	100,3	97,1	82,2	107,0	107,6	101,7	97,9	97,5	104,6	97,9	99,6
*2001	I 111,5	106,4	112,3	101,0	101,4	99,5	97,7	106,1	107,2	104,9	103,1
	II 100,1	102,7	105,0	108,0	108,9	99,6	97,7	102,7	104,7	102,9	102,5
	III 107,0	102,8	110,5	111,3	112,7	100,1	97,5	105,2	106,6	103,3	103,7
	IV 105,6	106,6	108,4	110,6	112,3	98,9	94,7	98,1	88,9	103,3	101,4
	V 107,8	97,6	99,7	110,3	112,7	100,2	94,8	91,5	100,0	102,2	101,9
	VI 103,1	96,3	104,5	114,5	118,8	98,6	92,6	97,8	97,5	102,1	101,9
	VII 116,3	115,1	118,4	108,1	109,5	100,9	92,7	96,8	96,0	102,0	101,1
	VIII 89,9	106,5	97,6	103,0	102,7	98,3	92,1	98,4	105,4	100,4	100,0
	IX 97,2	100,6	97,0	100,1	98,2	98,6	95,5	98,4	105,5	100,5	99,2
	X 89,3	100,0	92,3	98,2	98,4	99,9	91,2	98,4	102,6	97,0	97,2
	XI 90,5	98,3	84,8	100,4	100,2	99,4	91,9	98,0	102,0	99,5	97,1
	XII 98,2	96,1	89,1	101,5	103,1	100,4	90,4	95,1	97,1	97,3	97,3
*2002	I 96,7	97,0	86,0	104,2	104,6	100,4	94,0	97,1	95,1	98,8	97,8
	II 93,5	100,1	87,6	98,5	100,1	98,8	97,2	96,7	94,8	99,6	98,2
	III 95,7	96,0	82,0	99,6	102,0	99,0	94,6	94,8	106,0	96,0	96,8
	IV 104,3	103,9	85,7	103,7	105,1	101,6	98,6	96,7	104,6	102,0	101,0
	V 96,1	106,7	83,3	95,9	94,6	101,1	96,5	97,2	103,5	97,8	99,3
	VI 98,9	102,6	79,7	98,2	93,9	101,5	98,6	97,2	111,5	97,9	99,1
	VII 110,7	112,6	87,5	102,1	100,7	101,0	98,8	99,7	111,5	98,2	100,1
	VIII 103,4	91,8	82,6	103,5	101,4	106,7	98,6	99,7	105,2	97,5	100,0
	IX 107,4	95,3	76,6	114,1	115,4	103,3	98,9	99,8	104,0	96,8	100,5
	X 105,6	95,2	77,8	122,7	125,2	101,4	99,4	98,6	104,2	97,0	101,2
	XI 100,2	87,3	81,2	121,2	121,8	103,0	100,6	96,8	107,0	97,1	101,4
	XII 95,7	76,1	79,3	122,4	122,8	103,7	98,6	97,2	104,8	97,2	99,8
*2003	I 95,4	82,8	71,4	120,4	117,4	106,4	94,5	96,9	100,7	91,5	96,8
	II 102,3	87,0	73,5	120,3	120,7	107,2	98,0	99,3	104,9	95,8	100,3
	III 105,0	88,9	87,9	118,4	119,0	108,4	100,5	101,4	97,8	97,4	100,5
	IV 95,6	80,6	82,5	121,0	124,8	101,7	101,0	99,4	100,2	96,4	100,9
	V 96,9	83,6	83,3	119,5	122,3	101,6	100,1	99,6	101,3	96,7	100,3
	VI 99,2	98,8	85,0	113,3	114,4	102,6	97,8	97,4	102,0	97,9	99,7

Teollisuustuotannon volyyymi-indeksi kuukausittain – Volymindex för industriproduktionen, månadsvis
Monthly volume index of industrial output

2000 = 100

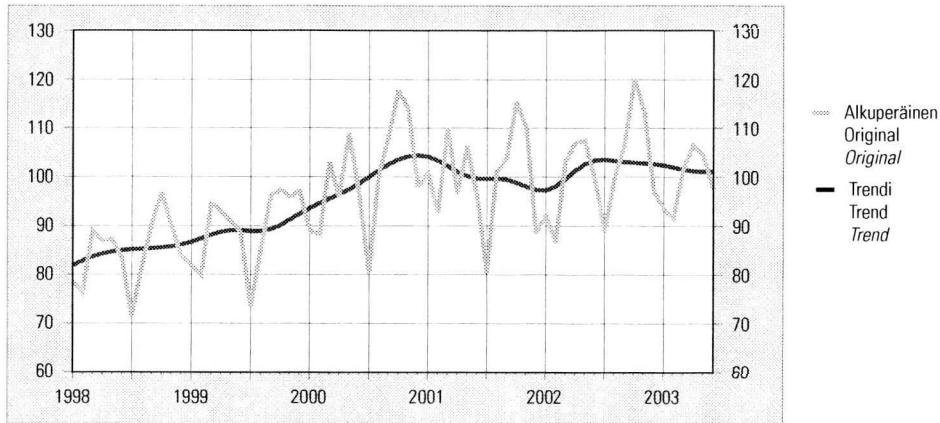

Teollisuus- ja rakennusyritysten liikevaihtoindeksit kuukausittain – Omsättningsindex för industri- och byggnadsföretag månadsvis – Turnover indices for industrial and construction enterprises by month

2000 = 100

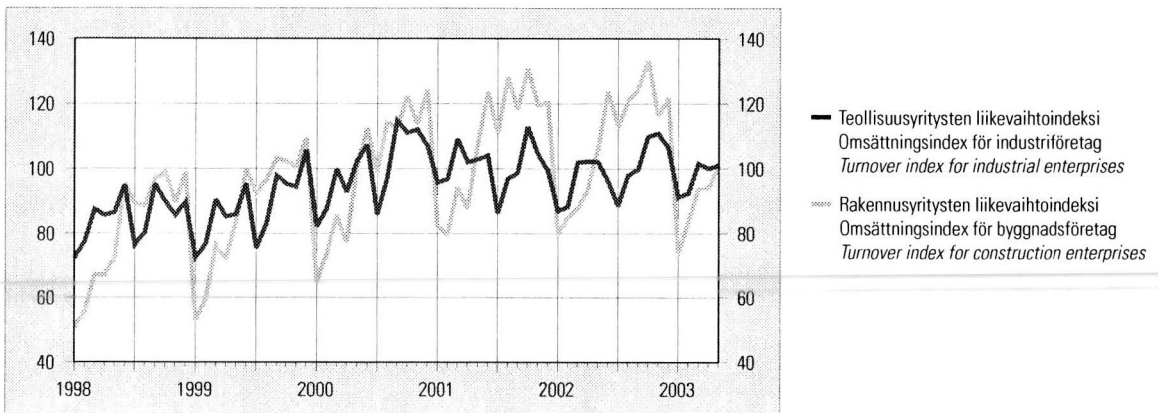

Asuntotuotanto neljännesvuosittain – Bostadsproduktion kvartalsvis – Housing construction by quarter

kpl – st – pcs

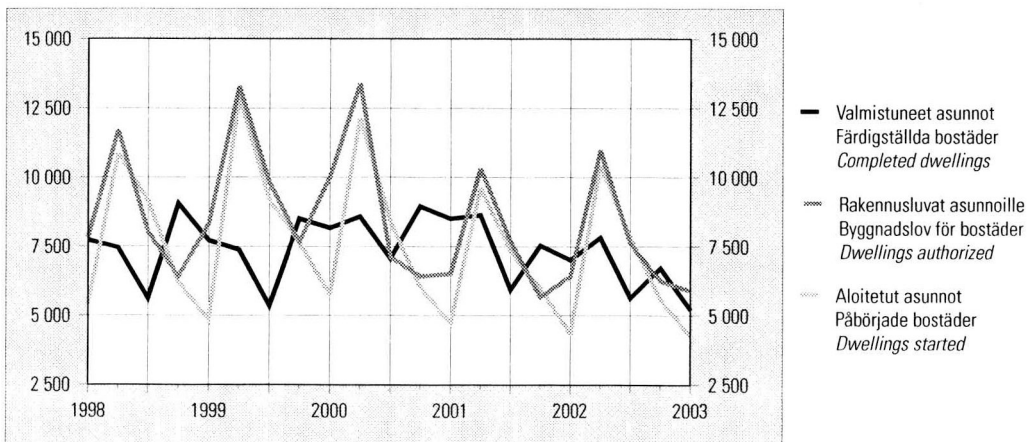

8. Talonrakentaminen — Husbyggande — Building construction

Vuosi ja neljännes År och kvartal Year and quarter	Kaikki rakennukset Alla byggnader All buildings	Asuinrakennukset ¹⁾ Bostadsbyggnader ¹⁾ Residential buildings ¹⁾	Vapaa-ajan asuinrakennukset Fritidsbostadshus Free-time residential buildings	Liikerakennukset Affärsbyggnader Commercial buildings	Toimistorakennukset Kontorsbyggnader Office buildings	Liikenteen rakennukset Trafikbyggnader Transport and communications buildings	Hoitoalan rakennukset Vårdbyggnader Buildings for institutional care	Kokoon-tumisrakennukset Byggnader för samlingslokaler Assembly buildings	Opetusrakennukset Undervisningsbyggnader Educational buildings	Teollisuusrakennukset Industribyggnader Industrial buildings	Varastorakennukset Lagerbyggnader Warehouses	Maatalousrakennukset Lantbruksbyggnader Agricultural buildings
	1	2	3	4	5	6	7	8	9	10	11	12
Myönnetyt rakennusluvut – Beviljade byggnadslov – Granted building permits, 1 000 000 m³												
1998...	41,66	12,64	1,05	3,25	1,04	1,40	0,40	1,34	1,12	6,63	4,67	5,77
1999...	43,85	14,54	1,14	3,66	1,51	2,00	0,40	1,69	1,01	6,51	3,63	5,36
2000...	46,43	14,24	1,27	3,43	3,51	1,40	0,49	1,06	1,22	8,42	4,29	4,53
2001...	42,56	11,89	1,20	2,81	2,23	1,29	0,67	0,75	1,95	8,47	3,84	4,77
2002...	42,00	12,57	1,28	3,36	1,26	1,66	0,70	1,70	1,53	5,91	3,98	5,33
2001 III	8,90	2,87	0,28	0,45	0,33	0,40	0,21	0,29	0,50	1,18	0,85	0,89
IV	7,72	2,08	0,25	0,88	0,26	0,24	0,09	0,14	0,36	1,25	0,93	0,69
2002 I	8,57	2,51	0,22	0,92	0,17	0,35	0,26	0,36	0,36	1,42	0,60	1,01
II	17,03	4,67	0,47	1,40	0,53	0,49	0,18	0,55	0,70	2,39	1,89	2,57
III	9,28	3,05	0,34	0,55	0,30	0,49	0,12	0,33	0,29	1,21	0,84	1,07
IV	7,12	2,34	0,25	0,50	0,26	0,33	0,14	0,45	0,19	0,89	0,65	0,68
*2003 I	7,12	2,44	0,20	0,74	0,40	0,32	0,07	0,11	0,21	0,67	0,77	0,77
Aloitettut rakennukset – Påbörjade nybyggen – Newbuilding starts, 1 000 000 m³												
1998...	36,35	11,38	0,90	3,01	0,88	1,39	0,28	1,45	0,83	5,71	3,98	4,77
1999...	38,04	12,90	1,02	3,34	1,64	1,54	0,37	1,31	1,03	5,36	3,14	4,60
2000...	39,67	12,34	1,04	3,09	2,78	1,39	0,54	1,13	1,04	6,82	3,58	3,98
2001...	37,80	10,73	0,99	2,62	2,03	1,07	0,65	0,62	1,63	7,95	3,64	4,10
2002...	35,03	11,09	1,00	2,58	1,08	1,18	0,62	1,39	1,62	4,94	2,98	4,41
2001 III	10,17	2,98	0,31	0,81	0,37	0,36	0,19	0,27	0,72	1,37	0,77	1,43
IV	7,25	2,13	0,17	0,70	0,32	0,20	0,10	0,13	0,11	1,28	1,18	0,62
2002 I	5,51	1,50	0,12	0,70	0,19	0,27	0,25	0,22	0,37	0,93	0,33	0,37
II	11,78	4,29	0,39	0,68	0,25	0,23	0,13	0,24	0,53	1,64	0,85	1,75
III	11,47	3,23	0,34	0,86	0,54	0,38	0,17	0,55	0,49	1,50	1,06	1,69
IV	6,27	2,09	0,15	0,35	0,10	0,32	0,07	0,39	0,24	0,88	0,75	0,60
*2003 I	5,03	1,55	0,09	1,11	0,13	0,35	0,12	0,09	0,08	0,54	0,39	0,40
Keskeneräiset rakennukset – Pågående bostadsbyggen – Newbuilding in progress, 1 000 000 m³												
1998...	45,99	13,42	2,79	2,62	1,63	2,07	0,32	1,18	0,88	6,59	3,40	7,63
1999...	49,23	15,67	2,76	2,87	1,58	2,10	0,34	1,34	1,17	6,60	3,35	7,68
2000...	55,32	16,07	2,93	3,12	2,86	2,32	0,59	1,09	1,37	8,97	4,13	7,69
2001...	54,96	15,45	2,99	2,53	2,36	1,97	0,82	0,72	1,71	9,15	5,27	7,63
2002...	53,99	15,88	3,07	3,11	1,49	2,00	0,78	1,20	2,09	7,73	4,26	7,63
2001 III	59,33	16,25	3,09	2,73	2,82	2,63	0,83	0,79	1,84	10,23	4,96	8,53
IV	54,96	15,45	2,99	2,53	2,36	1,97	0,82	0,72	1,71	9,15	5,27	7,63
2002 I	51,72	14,08	3,00	2,60	2,10	1,89	0,91	0,77	1,78	8,47	4,85	6,86
II	54,04	15,40	3,14	2,82	1,35	1,93	0,71	0,90	2,03	8,61	4,36	7,97
III	57,80	16,49	3,17	3,28	1,80	2,02	0,78	1,26	2,00	9,04	4,32	8,66
IV	53,99	15,88	3,07	3,11	1,49	2,00	0,78	1,20	2,09	7,73	4,26	7,63
*2003 I	51,82	14,89	2,99	3,57	1,36	2,05	0,76	1,19	1,82	7,31	4,17	7,11

¹⁾Pl. vapaa-ajan asuinrakennukset.

¹⁾Exkl. fritidsbostadshus.

¹⁾Excl. free-time residential buildings.

8. Talonrakentaminen (jatk.) — Husbyggande (forts.) — Building construction (cont.)

Vuosi ja neljännes Ar och kvartal Year and quarter	Kaikki rakennukset Alla byggnader All buildings	Asuinrakennukset ¹⁾ Bostadsbyggnader ¹⁾ Residential buildings ¹⁾	Vapaa-ajan asuinrakennukset Fritidsbostadshus Free-time residential buildings	Liikerakennukset Affärsbyggnader Commercial buildings	Toimistorakennukset Kontorsbyggnader Office buildings	Liikenteen rakennukset Trafikbyggnader Transport and communications buildings	Hoitoalan rakennukset Vårdbyggnader Buildings for institutional care	Kokoon-tumis-rakennukset Byggnader för samlingslokaler Assembly buildings	Opetus-rakennukset Undervisningsbyggnader Educational buildings	Teollisuus-rakennukset Industribyggnader Industrial buildings	Varasto-rakennukset Lagerbyggnader Warehouses	Maa-talouk-srakennukset Lantbruksbyggnader Agricultural buildings
	1	2	3	4	5	6	7	8	9	10	11	12
Valmistuneet rakennukset – Färdigställda byggnader – Completed buildings, 1 000 000 m ³												
1998. ...	31,55	10,53	0,91	1,67	1,05	1,24	0,32	1,18	0,62	4,94	3,06	4,44
1999. ...	33,96	10,51	0,88	3,04	1,70	1,49	0,35	1,14	0,75	5,20	3,26	4,23
2000. ...	34,67	12,21	0,95	2,83	1,52	1,31	0,30	1,40	0,90	4,72	2,78	4,08
2001. ...	39,02	11,64	1,00	3,02	2,53	1,48	0,48	1,02	1,29	7,69	2,88	4,27
2002. ...	35,84	10,56	0,98	1,89	1,97	1,16	0,63	0,95	1,21	6,38	4,03	4,22
2001 III	9,28	2,29	0,35	1,35	0,88	0,21	0,11	0,24	0,41	1,38	0,37	1,21
IV	11,65	2,94	0,27	0,89	0,78	0,87	0,12	0,19	0,24	2,36	0,87	1,53
2002 I	8,57	2,75	0,18	0,52	0,47	0,35	0,13	0,21	0,27	1,62	0,79	0,96
II	9,47	2,97	0,25	0,46	1,01	0,19	0,34	0,11	0,28	1,51	1,35	0,64
III	7,72	2,13	0,31	0,40	0,09	0,29	0,10	0,19	0,51	1,06	1,10	1,00
IV	10,09	2,71	0,25	0,52	0,41	0,33	0,07	0,45	0,15	2,19	0,80	1,63
*2003 I	5,99	2,08	0,12	0,58	0,22	0,21	0,09	0,09	0,35	0,84	0,43	0,73
Uudisrakentamisen volyymi-indeksi – Volymindex för nybyggnad – Volume index of newbuilding, 2000 = 100												
2000. ...	100,0	100,0	100,0	100,0	100,0	100,0	100,0	100,0	100,0	100,0	100,0	100,0
2001. ...	99,0	86,1	96,0	82,6	146,6	75,0	169,9	62,6	122,2	126,6	117,4	101,2
2002. ...	94,7	85,8	97,6	88,4	85,1	65,3	175,7	68,4	150,9	108,0	113,1	107,1
2001 III	109,1	96,8	136,7	75,0	147,9	82,3	177,8	52,6	135,6	130,6	114,8	141,2
IV	105,3	95,3	104,2	81,8	141,2	70,6	187,2	52,6	137,1	130,9	120,5	129,9
2002 I	86,7	72,1	62,3	88,1	115,6	57,0	199,6	51,4	154,1	116,5	109,6	76,6
II	85,5	71,2	79,4	83,7	89,3	60,6	174,9	59,6	153,6	107,2	111,5	77,9
III	105,2	98,4	141,6	89,5	76,0	72,2	171,1	76,5	153,2	105,2	123,7	141,7
IV	101,3	101,6	107,4	92,1	59,4	71,4	157,4	86,2	142,7	103,0	107,6	132,0
*2003 I	79,8	76,5	61,2	88,2	57,5	56,3	150,1	95,0	125,1	83,4	87,8	81,2

Myönnetyt rakennusluvut neljännesvuosittain – Beviljade byggnadslov kvartalsvis – Granted building permits by quarter

1 000 000 m³

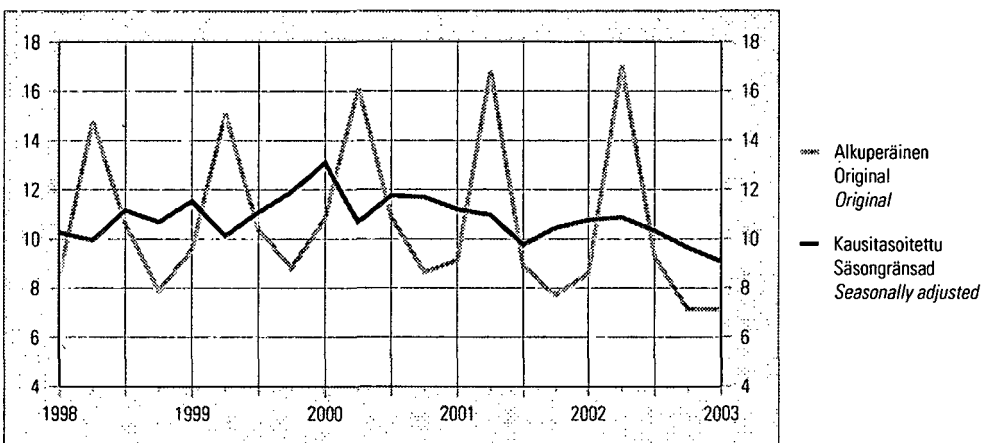

9. Asuntotuotanto — Bostadsproduktion — Housing construction

Vuosi ja neljännes År och kvartal Year and quarter	Rakennusluvut asunnoille — Byggnadslov för bostäder <i>Dwellings authorized</i>				Aloitettua asunnot — Påbörjade bostäder <i>Dwellings started</i>			
	Yhteensä Totalt	Erilliset pientalot Fristående småhus <i>Detached houses</i>	Rivi- ja ketjutalot Rad- och kedjehus <i>Attached houses</i>	Asuin- kerrostalot Flervånings- bostadshus <i>Blocks of flats</i>	Yhteensä Totalt	Erilliset pientalot Fristående småhus <i>Detached houses</i>	Rivi- ja ketjutalot Rad- och kedjehus <i>Attached houses</i>	Asuin- kerrostalot Flervånings- bostadshus <i>Blocks of flats</i>
	1	2	3	4	5	6	7	8
1998	33 947	12 562	5 554	15 214	31 597	11 257	5 147	14 329
1999	39 045	14 032	6 400	17 953	34 590	12 338	5 572	16 165
2000	36 939	13 126	6 099	17 033	32 309	11 604	5 287	14 799
2001	30 162	11 154	4 452	13 974	27 625	10 195	3 684	13 117
2002	31 235	12 573	4 536	13 653	28 154	10 801	4 094	12 871
2000 I	10 026	2 608	1 621	5 634	5 765	1 058	947	3 717
II	13 379	5 903	2 040	5 254	12 109	5 352	1 831	4 701
III	7 122	2 721	1 466	2 760	8 397	3 424	1 373	3 373
IV	6 412	1 894	972	3 385	6 038	1 770	1 136	3 008
2001 I	6 506	2 162	921	3 263	4 713	1 010	633	3 011
II	10 311	4 683	1 542	3 976	9 617	4 504	1 234	3 664
III	7 682	2 572	1 134	3 735	7 319	3 023	871	3 196
IV	5 663	1 737	855	3 000	5 976	1 658	946	3 246
2002 I	6 425	2 117	591	3 688	4 336	1 012	603	2 690
II	10 976	5 269	1 844	3 549	10 428	4 463	1 184	4 606
III	7 591	3 117	1 208	3 189	7 817	3 384	1 358	2 935
IV	6 243	2 070	893	3 227	5 573	1 942	949	2 640
*2003 I	5 893	2 334	1 045	2 496	4 260	1 320	700	2 220

Vuosi ja neljännes År och kvartal Year and quarter	Keskeneräiset asunnot — Pågående bostadsbyggen <i>Dwellings under construction</i>				Valmistuneet asunnot — Färdigställda bostäder <i>Completed dwellings</i>			
	Yhteensä Totalt	Erilliset pientalot Fristående småhus <i>Detached houses</i>	Rivi- ja ketjutalot Rad- och kedjehus <i>Attached houses</i>	Asuin- kerrostalot Flervånings- bostadshus <i>Blocks of flats</i>	Yhteensä Totalt	Erilliset pientalot Fristående småhus <i>Detached houses</i>	Rivi- ja ketjutalot Rad- och kedjehus <i>Attached houses</i>	Asuin- kerrostalot Flervånings- bostadshus <i>Blocks of flats</i>
	9	10	11	12	13	14	15	16
1998	32 008	14 839	4 249	12 072	29 842	9 833	5 208	14 310
1999	37 061	16 546	5 227	14 674	28 939	10 387	4 520	13 323
2000	37 115	17 164	4 875	14 243	32 740	10 935	5 593	15 762
2001	34 617	16 689	3 910	13 075	30 592	10 654	4 588	14 901
2002	35 145	17 094	4 236	12 960	27 171	10 335	3 793	12 539
2000 I	35 108	14 532	4 798	15 134	8 169	3 003	1 314	3 789
II	38 655	17 244	4 974	15 726	8 577	2 645	1 665	4 109
III	40 010	18 519	5 206	15 406	7 050	2 151	1 147	3 693
IV	37 115	17 164	4 875	14 243	8 944	3 136	1 467	4 171
2001 I	33 749	15 064	4 048	13 924	8 503	3 066	1 384	3 946
II	34 744	16 893	3 885	13 171	8 630	2 682	1 397	4 417
III	36 136	17 896	4 010	13 290	5 930	2 023	746	3 077
IV	34 617	16 689	3 910	13 075	7 529	2 883	1 061	3 461
2002 I	31 483	14 696	3 451	12 509	7 007	2 936	1 087	2 809
II	34 095	16 514	3 539	13 191	7 819	2 648	1 096	3 924
III	36 281	18 008	4 127	13 239	5 632	1 891	770	2 887
IV	35 145	17 094	4 236	12 960	6 713	2 860	840	2 919
*2003 I	33 074	15 517	4 067	12 764	5 210	2 349	688	2 033

**10. Rakennusyritysten liikevaihto- ja palkkasummaindeksi¹⁾
Omsättnings- och lönesummaindex för byggnadsföretag¹⁾
Turnover and wage bill indices for construction
enterprises¹⁾**

2000 = 100

Vuosi ja kuukausi År och månad Year and month	Liikevaihtoindeksi Omsättningsindex Turnover index			Palkkasummaindeksi Lönesummaindex Wage bill index		
	Rakenta- minen Bygg- verksamhet Construc- tion	Talon- rakenta- minen Bygg- arbeten Building construc- tion	Maa- ja vesiraken- taminen Anläggnings- arbeten Civil engineering	Rakenta- minen Bygg- verksamhet Construc- tion	Talon- rakenta- minen Bygg- arbeten Building construc- tion	Maa- ja vesiraken- taminen Anläggnings- arbeten Civil engineering
	1	2	3	4	5	6
1998	80,8	79,2	87,1	81,6	79,8	89,0
1999	87,4	86,0	93,0	89,6	88,3	94,7
2000	100,0	100,0	100,0	100,0	100,0	100,0
2001	108,5	107,7	111,4	108,5	109,0	106,9
2002	108,7	106,8	115,6	109,7	109,8	109,3
2001 I	81,9	87,1	63,9	86,1	90,0	72,2
II	79,8	85,1	61,7	90,1	93,9	76,3
III	94,2	98,9	77,8	104,5	108,9	88,5
IV	87,6	92,6	70,6	92,1	95,6	79,4
V	107,3	108,2	104,5	101,9	103,3	97,1
VI	123,6	118,1	142,8	142,4	147,0	125,4
VII	110,8	104,1	133,7	119,3	112,1	145,7
VIII	128,1	120,6	154,1	121,4	118,3	132,3
IX	118,2	113,0	136,2	109,2	105,5	122,5
X	130,6	125,5	148,2	110,3	106,4	124,1
XI	119,4	117,6	125,9	115,8	115,4	117,4
XII	120,3	121,1	117,8	108,9	111,0	101,4
2002 I	79,7	86,0	58,2	86,4	89,8	73,9
II	84,8	90,7	64,8	92,1	96,1	77,8
III	87,7	90,8	77,2	103,3	106,8	90,2
IV	93,6	99,3	74,2	94,0	97,0	83,1
V	106,1	106,3	105,9	114,0	116,5	104,8
VI	123,6	119,3	138,4	135,3	138,8	122,6
VII	112,8	103,8	143,8	122,0	114,4	149,9
VIII	120,7	112,0	150,7	121,6	117,5	136,0
IX	124,6	115,1	157,8	110,5	106,7	123,8
X	133,2	124,5	164,0	111,5	107,1	127,3
XI	116,1	113,2	126,7	114,7	113,5	119,3
XII	121,6	120,5	125,5	110,9	113,1	103,2
2003 *I	73,5	78,3	57,3	94,1	97,8	80,9
*II	83,5	87,7	69,4	93,4	96,7	81,6
*III	93,8	97,7	80,6	100,3	102,4	92,6
*IV	94,1	99,0	77,3	99,3	102,8	86,5
*V	101,1	100,7	102,9	113,0	115,1	105,1
*VI				137,9	140,7	127,9

**11. Kaupanalan yritysten palkkasumma-
indeksi¹⁾
Lönesummaindex för företag inom
handelsbranschen¹⁾
Wage bill index for trade enterprises¹⁾**

2000 = 100

Vuosi ja kuukausi År och månad Year and month	Moottoriajoneuv. kauppa, korjaus ja huolto sekä polttoaineen vähittäismyynti Handel med och service av motorfordon; detaljhandel med drivmedel Sale, maintenance and repair of motor vehicles and motorcycles; retail sale of automotive fuel	Tukkukauppa pl. moottoriajo- neuvojen kauppa Partihandel exkl. motorfordon Wholesale trade, excl. motorvehicles and motorcycles	Vähittäis- kauppa pl. moottoriajo- neuvojen kauppa Detailhandel exkl. motorfordon Retailing, excl. motorvehicles and motorcycles
	1	2	3
1998	87,8	87,1	89,0
1999	94,9	93,8	94,3
2000	100,0	100,0	100,0
2001	103,8	106,4	106,1
2002	110,3	109,5	113,0
2001 I	94,0	98,7	98,0
II	98,7	104,9	96,0
III	99,3	108,2	99,6
IV	99,8	103,1	99,7
V	107,3	104,9	110,7
VI	122,0	127,2	122,6
VII	112,4	107,6	116,9
VIII	103,7	106,6	110,8
IX	99,9	100,6	102,4
X	99,5	100,2	100,1
XI	102,8	103,8	102,2
XII	106,2	110,6	114,4
2002 I	99,6	103,4	107,1
II	103,7	107,9	101,8
III	104,9	110,6	106,1
IV	103,5	107,1	107,6
V	118,6	110,3	118,8
VI	129,6	131,3	132,3
VII	119,8	110,8	125,0
VIII	110,6	108,9	117,6
IX	106,2	103,1	107,6
X	106,7	102,0	105,1
XI	108,6	105,4	106,9
XII	112,2	112,8	119,5
2003 *I	106,4	107,5	110,2
*II	110,6	111,3	107,1
*III	112,5	113,7	111,9
*IV	111,3	110,8	111,8
*V	124,4	112,7	125,5
*VI	139,6	134,8	140,2

¹⁾ Toimialaluokitus TOL 1995 vuoden 2001 loppuun asti. Vuoden 2002 alusta toimialaluokitus TOL 2002.

¹⁾ Näringsgrensindelningen TOL 1995 till slutet av år 2001. Fr.o.m. början av år 2002 näringsgrensindelningen TOL 2002.

¹⁾ Standard Industrial Classification SIC 1995 until the end of 2001. From the beginning of 2002, Standard Industrial Classification TOL 2002.

12. Kaupan myynti — Handelns försäljning — Wholesale and retail trade sales

2000 = 100

a. Tukkukauppa pl. moottoriajoneuvojen kauppa (TOL 2002) – Partihandel exkl. motorfordon (NI 2002) – Wholesale trade excl. motor vehicles and motorcycles (SIC 2002)

Vuosi ja kuukausi År och månad Year and month	Koko tukkukauppa Hela parti-handeln Total wholesale trade	Maatalousraaka-aineiden ja elävien eläinten tukkukauppa Partihandel med jordbruksråvaror och levande djur Wholesale of agricultural raw materials and live animals	Elintarvikkeiden, juomien ja tupakan tukkukauppa Partihandel med livsmedel, drycker och tobak Wholesale of food, beverages and tobacco	Taloustavaroiden tukkukauppa Partihandel med hushållsvaror Wholesale of household goods	Puolivalmisteiden, jätteiden ja romun tukkukauppa pl. maatalousraaka-aineet Partihandel med insatsvaror, avfall och skrot exkl. jordbruksvaror Wholesale of non-agricultural intermediate products, waste and scrap	Koneiden, laitteiden ja tarvikkeiden tukkukauppa Partihandel med maskiner och utrustning Wholesale of machinery, equipment and supplies	Yleistukkukauppa ml. muu tukkukauppa Övrig partihandel Other wholesale
	1	2	3	4	5	6	7

Arvoindeksi – Värdeindex – Value index

1998	85,1	96,0	92,6	93,4	76,8	89,5	86,8
1999	88,7	93,9	95,4	97,5	81,6	90,9	92,8
2000	100,0	100,0	100,0	100,0	100,0	100,0	100,0
2001	103,1	111,2	104,1	106,1	100,7	100,1	109,1
*2002	103,7	114,6	107,8	106,6	99,9	95,0	116,5
*2002 I	94,2	98,4	97,6	100,8	85,7	97,0	101,2
II	90,8	95,4	94,6	96,6	81,3	88,8	104,7
III	102,9	104,0	106,4	112,3	93,6	97,8	123,3
IV	109,3	151,6	106,4	115,9	103,8	102,8	123,7
V	110,2	146,2	109,1	114,3	109,9	97,4	122,1
VI	101,0	107,3	104,8	97,2	96,9	98,9	114,8
VII	95,0	92,4	111,9	95,6	97,0	76,4	109,2
VIII	101,8	116,0	107,8	111,6	102,6	83,3	115,1
IX	104,6	106,4	102,9	118,9	105,3	93,0	113,6
X	115,8	114,7	121,1	124,3	116,6	102,7	129,0
XI	107,1	97,5	110,1	125,0	101,8	97,6	117,2
XII	111,1	145,2	120,5	114,9	104,7	104,7	123,6
*2003 I	97,5	96,2	97,2	103,0	94,6	96,7	103,9
II	96,0	100,0	91,9	102,2	95,1	88,5	107,2
III	107,0	108,0	103,2	106,0	112,7	95,0	121,4
IV	110,6	150,1	112,1	112,6	106,5	98,1	131,7
V	107,7	155,3	105,1	107,6	111,5	93,5	118,5

Kauppapäiväkorjattu määräindeksi – Volymindex korrigerat efter handelsdag – Trading day adjusted volume index

1998	92,1	99,2	93,0	94,5	95,0	87,6	87,5
1999	96,0	97,9	95,6	98,5	97,4	90,3	95,1
2000	100,0	100,8	100,6	100,7	100,1	100,0	100,7
2001	105,0	113,2	103,8	105,3	101,3	107,5	108,7
*2002	106,9	116,4	106,4	110,6	102,5	105,1	115,6
*2002 I	94,1	93,8	93,1	97,5	87,5	101,2	96,4
II	94,7	95,2	94,4	97,2	85,8	97,6	104,7
III	110,1	108,0	109,8	116,5	101,1	111,2	126,9
IV	110,3	146,8	103,4	113,4	103,9	110,2	120,5
V	109,9	144,7	104,2	110,8	109,6	103,9	116,7
VI	109,2	117,4	108,1	102,9	104,4	114,8	119,5
VII	95,4	93,0	107,2	92,9	96,5	81,6	105,8
VIII	105,4	120,1	107,2	112,6	104,4	94,2	114,3
IX	110,0	113,2	103,3	121,1	108,6	105,7	116,3
X	115,5	115,7	115,2	120,9	114,6	111,0	123,3
XI	112,6	101,5	111,6	126,6	105,4	111,9	118,8
XII	115,7	146,9	119,7	115,2	107,7	118,4	124,5
*2003 I	96,9	95,3	93,5	99,4	91,9	104,6	100,1
II	98,6	103,3	91,6	102,8	93,9	100,2	107,4
III	113,6	116,4	106,2	110,8	112,9	112,8	126,7
IV	111,8	152,5	107,8	109,9	105,7	110,2	126,5
V	112,7	164,5	104,4	108,5	113,4	110,7	117,2

12. Kaupan myynti (jatk.) — Handelns försäljning (forts.) — Wholesale and retail trade sales (cont.)

2000 = 100

b. Vähittäiskauppa pl. moottoriajoneuvot (TOL 2002) – Detaljhandel exkl. motorfordon (NI 2002) – Retailing excl. motor vehicles and motorcycles (SIC 2002)

Vuosi ja kuukausi År och månad Year and month	Koko vähittäiskauppa Hela detaljhandeln Total retail trade	Elintarvikkeiden erikoistumaton vähittäiskauppa Detaljhandel med brett sortiment Retail sale in non-specialized stores	Elintarvikkeiden erikoistunut vähittäiskauppa Specialiserad detaljhandel med livsmedel, drycker och tobak Retail sale of food, beverages and tobacco in specialized stores	Alkoholijuomien ja muiden juomien vähittäiskauppa Detaljhandel med alkoholhaltiga och andra drycker Retail sale of alcoholic and other beverages	Tavaratalokauppa Detaljhandel i varuhus Retail sale in department stores	Lääkkeiden, sairaanhoidotarv. sekä kosmetiikka- ja hygieniatuotteiden vähittäiskauppa Detaljhandel med läkemedel, sjukvårdsartiklar, kosmetika och hygienartiklar Retail sale of pharmaceutical and medical goods, cosmetic and toilet articles	Tekstiilien ja vaatteiden vähittäiskauppa Detaljhandel med textilier och kläder Retail sales of textiles and clothing	Jalkineiden ja nahkatavaroiden vähittäiskauppa Detaljhandel med skodon och lädervaror Retail sale of footwear and leather goods
	8	9	10	11	12	13	14	15
Arvoindeksi – Värdeindex – Value index								
1998	91,5	92,4	91,2	99,4	90,1	84,0	91,8	101,5
1999	94,7	95,1	96,2	96,9	93,8	91,6	96,3	102,4
2000	100,0	100,0	100,0	100,0	100,0	100,0	100,0	100,0
2001	106,6	108,0	108,7	108,8	107,9	110,0	103,5	101,3
*2002	110,9	112,9	121,1	115,2	110,6	120,5	107,6	101,6
*2002 I	94,6	98,6	100,8	81,8	87,1	113,6	95,3	89,0
II	91,1	96,6	98,5	89,9	82,0	106,6	82,7	68,0
III	101,9	112,9	115,5	111,1	96,7	116,6	93,1	78,7
IV	108,0	109,8	117,2	111,4	105,4	121,4	108,1	118,7
V	116,6	115,9	127,0	103,8	110,9	125,0	123,4	134,2
VI	113,8	120,2	125,6	126,8	112,5	115,3	107,1	108,1
VII	116,8	125,3	136,6	126,3	114,2	113,5	109,1	104,8
VIII	114,9	121,4	130,2	125,7	107,3	118,6	95,9	91,5
IX	105,9	106,6	118,3	101,6	102,1	120,8	102,5	93,6
X	113,1	110,9	120,6	107,2	115,3	131,2	121,7	117,9
XI	112,0	110,1	115,3	116,1	116,6	125,3	108,6	106,5
XII	142,2	126,0	148,1	180,9	176,9	137,9	143,8	107,8
*2003 I	100,0	105,4	107,2	92,0	93,4	124,3	101,0	92,1
II	96,3	102,1	107,1	93,3	86,9	116,8	83,9	66,1
III	104,6	111,8	118,8	102,3	101,2	126,3	95,5	84,1
IV	111,0	118,1	129,1	125,5	108,1	127,8	99,5	97,3
V	120,1	119,1	127,3	108,6	118,2	128,4	124,7	125,3
Kauppapäiväkorjattu määraindeksi – Volymindex korrigerat efter handelsdag – Trading day adjusted volume index								
1998	92,7	93,5	91,4	103,0	91,2	86,7	92,5	101,5
1999	95,8	96,2	97,7	98,6	94,8	92,8	96,9	102,7
2000	100,1	100,1	99,7	100,4	100,7	100,0	100,0	100,4
2001	104,3	104,0	104,1	107,2	105,4	107,6	102,3	99,9
*2002	107,5	106,4	112,9	111,5	107,4	113,6	107,1	101,3
*2002 I	91,7	91,9	91,1	79,5	86,5	107,7	99,9	94,1
II	89,2	91,1	91,6	87,4	81,6	102,9	86,0	72,6
III	98,9	105,3	107,6	105,5	93,7	113,4	92,1	79,1
IV	103,3	103,2	108,4	109,8	100,6	114,4	104,0	114,6
V	109,6	105,9	114,5	95,5	105,4	115,4	117,3	129,3
VI	112,9	115,3	119,8	125,4	110,5	113,8	108,5	109,2
VII	112,9	117,1	124,4	123,2	113,3	105,1	116,2	108,3
VIII	111,1	113,3	122,3	116,5	104,6	111,0	98,2	93,3
IX	104,3	103,1	112,5	101,3	99,7	114,7	102,3	91,6
X	109,2	105,8	112,6	103,7	111,0	120,2	116,9	116,3
XI	107,3	103,2	109,8	107,1	110,9	115,5	103,8	102,3
XII	139,5	122,0	140,3	182,8	171,2	129,1	140,3	105,1
*2003 I	95,6	97,1	97,5	83,8	91,6	110,8	105,4	95,1
II	94,0	96,0	99,4	89,3	85,8	107,9	87,1	69,9
III	102,4	105,6	111,4	100,5	98,1	119,3	95,2	86,0
IV	106,2	110,4	118,0	119,6	103,8	113,3	96,7	95,6
V	113,9	109,6	117,9	98,9	112,0	114,6	120,1	123,1

12. Kaupan myynti (jatk.) — Handelns försäljning (forts.) — Wholesale and retail trade sales (cont.)

2000 = 100

b. Vähittäiskauppa pl. moottoriajoneuvot — Detaljhandel exkl. motorfordon — Retailing excl. motor vehicles and motorcycles

Vuosi ja kuukausi År och månad Year and month	Huonekalujen, valaisimien ja muiden taloustavaroiden vähittäiskauppa Detaljhandel med möbler, belysningsarmatur och husgeråd Retail sale of furniture, lighting equipment and household articles	Kodinkeiden, viihde-elektroniikan ja musiikkitarvikkeiden vähittäiskauppa Detaljhandel med hushållsapparater, hemelektronik och musikutrustning Retail sale of electrical household appliances and radio and television goods	Rautakauppatavaroiden, maalien ja lasin vähittäiskauppa Detaljhandel med järnhandelsvaror, färger och glas Retail sale of hardware, paints and glass	Kirjojen, sanomalehtien ja paperitavaran vähittäiskauppa Detaljhandel med böcker, tidningar och pappersvaror Retail sale of books, newspapers and stationery	Valokuvausalan vähittäiskauppa Detaljhandel med fotoartiklar Retail sale of photographic equipment, services	Optisen alan vähittäiskauppa Detaljhandel med optiska artiklar Retail sale of optical goods	Kultasepänteosten ja kellojen vähittäiskauppa Detaljhandel med guldsmedsprodukter och ur Retail sale of jewellery, watches and clocks	Urheilutarvikkeiden sekä veneiden ja veneilytarvikkeiden vähittäiskauppa Detaljhandel med sportartiklar och båtar och tillbehör till båtar Retail sale of sports and leisure goods, boats and boating accessories
	16	17	18	19	20	21	22	23
Arvoindeksi – Värdeindex – Value index								
1998	85,2	94,6	89,1	93,3	89,7	94,0	93,1	96,9
1999	90,2	94,8	94,0	97,2	94,6	95,7	96,7	99,0
2000	100,0	100,0	100,0	100,0	100,0	100,0	100,0	100,0
2001	107,3	102,2	103,0	100,6	102,1	109,5	98,3	110,1
*2002	110,2	108,5	105,4	103,3	103,4	114,9	94,2	113,0
*2002 I	95,7	97,3	72,1	114,1	83,6	114,3	76,1	92,7
II	108,2	89,5	73,6	95,3	82,4	114,3	67,8	78,6
III	98,2	87,5	78,6	81,2	84,0	122,5	71,3	101,0
IV	105,6	88,1	105,7	86,8	87,0	119,4	70,2	136,6
V	112,0	93,2	140,0	84,6	101,5	111,0	112,8	141,6
VI	107,0	93,2	127,6	63,5	115,2	105,6	102,2	128,6
VII	113,5	112,4	126,8	67,7	131,1	113,3	100,4	126,7
VIII	114,9	115,8	119,9	120,4	121,6	116,8	93,3	114,2
IX	105,5	104,5	115,2	95,5	98,9	102,7	69,1	96,0
X	110,4	112,1	114,3	109,6	99,1	128,0	73,8	97,4
XI	116,1	114,4	98,8	118,4	93,9	114,5	82,9	94,6
XII	134,8	194,0	92,4	203,0	142,2	116,0	210,3	148,4
*2003 I	92,5	106,2	70,4	114,3	81,5	116,3	71,7	99,6
II	109,4	95,2	76,4	96,9	84,2	123,2	63,3	94,3
III	99,8	96,2	89,2	80,0	88,4	126,4	69,8	106,1
IV	105,9	94,9	104,0	90,3	85,3	121,0	69,1	121,1
V	121,4	100,6	138,5	85,4	102,9	113,1	104,9	147,3
Kauppapäiväkorjattu määräindeksi – Volymindex korrigerat efter handelsdag – Trading day adjusted volume index								
1998	87,2	90,4	92,0	94,5	89,5	98,7	97,0	97,7
1999	91,1	93,6	96,5	99,0	96,0	98,1	100,0	100,7
2000	100,1	100,4	99,8	100,5	100,4	100,1	100,1	100,5
2001	104,8	104,8	99,4	97,2	101,0	104,4	95,9	105,4
*2002	105,2	115,2	99,6	97,3	101,7	104,8	89,7	109,7
*2002 I	91,8	99,1	66,9	106,2	81,2	103,6	72,1	89,6
II	105,1	93,6	70,6	90,1	81,9	104,8	65,2	78,7
III	95,4	93,0	77,5	79,3	85,7	114,2	69,0	101,6
IV	99,2	90,2	98,0	80,3	83,0	109,1	66,5	129,9
V	105,8	95,9	131,8	80,2	97,8	98,3	104,6	134,4
VI	103,9	101,6	125,9	63,9	117,1	101,1	100,4	125,8
VII	106,8	117,9	116,3	62,2	125,2	108,5	93,0	123,1
VIII	113,4	123,9	112,6	113,9	118,4	107,3	86,8	110,9
IX	100,7	113,4	110,1	93,1	98,3	94,3	66,8	96,6
X	102,8	118,5	105,3	99,2	96,8	110,7	69,1	93,2
XI	109,4	125,2	93,5	109,2	93,8	102,5	77,7	90,0
XII	127,5	209,7	87,2	189,8	141,1	103,4	204,7	142,6
*2003 I	87,4	113,5	65,5	105,9	79,3	106,4	66,7	95,5
II	105,6	104,4	72,2	89,5	83,8	109,5	60,3	93,7
III	96,3	108,1	85,1	78,5	90,3	116,1	68,5	106,9
IV	98,9	102,4	95,7	81,4	83,2	105,0	64,1	114,9
V	113,8	110,8	129,0	80,4	102,7	98,2	96,7	139,7

12. Kaupan myynti (jatk.) — Handelns försäljning (forts.) — Wholesale and retail trade sales (cont.)

2000 = 100

b. Vähittäiskauppa pl. moottoriajoneuvot – Detaljhandel exkl. motorfordon
Retailing excl. motor vehicles and motorcycles

c. Moottoriajoneuvojen kauppa, korjaus ja huolto sekä polttoaineen vähittäismyynti – Handel med och service av motorfordon; detaljhandel med drivmedel – Sale, maintenance and repair of motor vehicles and motorcycles; retail sale of automotive fuel

Vuosi ja kuukausi År och månad Year and month	Tietokone- ja viestintälaitteiden sekä tietoliikennevälineiden ja toimistokoneiden vähittäiskauppa Detailhandel med datorutrustning och kommunikationsutrustning och kontorsmaskiner Retail sale of computer hardware, telecommunication equipment and office machinery	Muu vähittäiskauppa Diverse övrig detaljhandel Retail sale of new goods in specialized stores n.e.c.	Postimyynti ja verkko-kauppa Postorder- och näthandel Retail sale via mail order houses	Tori- ja markkinakauppa sekä käytettyjen tavaroiden vähittäiskauppa Torg- och marknads-handel och detaljhandel med övriga begagnade varor Retail sale via stalls and markets and other non-store retail sale	Yhteensä Totalt Total	Moottoriajoneuvojen kauppa Handel med motorfordon Sale of motor vehicles	Polttoaineiden vähittäiskauppa Detailhandel med drivmedel Retail sale of automotive fuel
	24	25	26	27	28	29	30
Arvoindeksi – Värdeindex – Value index							
1998	92,5	89,4	96,3	91,3	89,2	89,9	85,8
1999	94,1	93,8	95,6	93,7	96,3	97,5	90,5
2000	100,0	100,0	100,0	100,0	100,0	100,0	100,0
2001	96,1	105,3	107,3	108,7	97,3	97,2	98,3
*2002	95,2	111,1	108,4	111,0	105,3	106,7	97,3
*2002 I	101,9	82,7	103,2	88,1	95,9	98,6	80,8
II	95,2	85,1	99,6	84,2	88,3	90,8	74,3
III	84,9	100,0	97,0	96,6	98,9	99,7	94,2
IV	91,2	106,0	114,4	116,1	116,1	119,0	100,4
V	85,9	145,5	110,6	105,7	122,4	124,8	108,6
VI	81,9	126,1	71,0	117,6	111,0	110,2	115,4
VII	77,5	114,3	79,5	123,3	107,8	107,5	109,3
VIII	94,8	106,5	121,7	114,6	105,1	105,1	105,5
IX	91,2	103,8	117,7	114,0	105,2	107,6	91,8
X	98,2	106,2	116,4	118,0	120,2	124,2	97,5
XI	96,9	105,9	166,3	114,7	104,1	106,1	93,2
XII	142,5	150,5	103,9	138,8	88,6	87,1	96,9
*2003 I	103,4	81,3	115,5	91,8	104,3	106,9	89,8
II	98,4	88,9	112,7	90,3	103,2	106,4	85,3
III	88,4	99,7	102,8	105,5	113,5	115,4	103,1
IV	82,5	106,6	108,7	108,2	124,2	128,3	101,4
V	80,8	148,3	113,6	112,0	134,6	140,0	103,8
Kauppapäiväkorjattu määräindeksi – Volymindex korrigerat efter handelsdag – Trading day adjusted volume index							
1998	68,9	92,1	97,4	95,4	93,3	90,3	103,1
1999	85,3	96,6	95,3	96,4	99,3	97,3	102,6
2000	101,4	99,8	101,0	99,3	99,2	98,9	100,1
2001	120,5	102,5	104,6	106,0	96,9	96,5	99,5
*2002	142,0	106,5	107,1	106,5	103,2	103,9	99,5
*2002 I	134,5	78,8	103,0	84,4	93,9	95,2	86,7
II	129,5	82,0	100,7	82,2	88,9	90,3	80,3
III	118,8	97,2	98,2	94,3	101,7	101,9	99,8
IV	123,6	100,7	108,9	110,3	111,8	113,6	99,6
V	117,2	137,3	104,7	100,0	117,8	119,6	108,1
VI	123,5	123,0	74,5	115,0	112,6	112,2	116,5
VII	109,6	108,0	78,7	117,1	102,5	101,2	109,9
VIII	142,2	102,2	121,6	108,9	102,9	102,4	106,4
IX	148,6	101,3	118,0	110,6	103,7	105,7	92,1
X	156,3	101,0	112,9	111,4	114,6	117,6	97,7
XI	161,5	101,3	162,0	109,4	101,6	102,6	95,4
XII	238,7	145,5	102,3	134,1	86,8	84,1	100,9
*2003 I	168,6	76,7	113,4	86,8	101,5	103,9	88,2
II	171,0	85,0	114,5	86,5	102,6	106,2	82,9
III	161,5	95,7	105,8	101,5	114,1	117,1	100,1
IV	143,8	100,1	105,8	101,9	121,5	124,9	101,6
V	146,5	138,4	111,1	105,6	133,8	138,9	105,4

13. Ulkomaankauppa — Utrikeshandel — Foreign trade

Vuosi ja kuukausi År och månad Year and month	Tuonti tuoteluokittain (CPA) – Importen fördelad enligt produkter efter näringsgren (CPA) – Imports by products by activity (CPA)					Vienti tuoteluokittain (CPA) – Exporten fördelad enligt produkter efter näringsgren (CPA) – Exports by products by activity (CPA)							Kauppataase Handelsbalans Trade balance	
	Koko tuonti Total import Total imports	DG Kemikaalit ja kemialliset tuotteet Kemikalier och kemiska produkter Chemicals and chemical products	DK Koneet ja laitteet Maskiner och apparater Machinery and equipment	DL Sähkötekniset ja optiset laitteet El- och optik- produktter Electrical and optical equipment	34 Moottoriajoneuvot Motorfordon Motor vehicles	Koko vienti Total export Total exports	DD Puutavara- ja puutuotteet Trä och trävaror Wood and wood products	DE Massa, paperi ja papperituotteet Massa-, pappers- o. pappersvaror Pulp, paper and paper products	DG Kemikaalit ja kemialliset tuotteet Kemikalier och kemiska produkter Chemicals and chemical products	DJ Perusmetallit ja metallituotteet Metaller och metallvaror Basic metals and fabricated metal products	DK Koneet ja laitteet Maskiner och apparater Machinery and equipment	DL Sähkötekniset ja optiset laitteet El- och optik- produktter Electrical and optical equipment		
	1	2	3	4	5	6	7	8	9	10	11	12	13	
1998 ...	29 066	3 112	3 274	6 678	2 476	38 779	2 397	9 120	2 168	3 638	4 382	10 015	9 713	
1999 ...	29 691	3 164	3 036	7 084	2 512	39 246	2 426	9 094	2 190	3 392	4 108	10 993	9 554	
2000 ...	36 837	3 687	3 505	9 468	2 696	49 485	2 674	10 729	2 662	4 316	5 051	15 352	12 647	
2001 ...	35 891	3 801	3 553	8 626	2 605	47 800	2 542	10 196	2 733	4 172	5 376	13 127	11 910	
2002 ...	35 410	3 988	3 556	8 007	2 974	47 094	2 615	9 830	2 967	4 181	5 218	12 953	11 684	
2001	I	2 924	312	260	788	217	3 920	209	908	229	368	394	1 096	996
	II	2 972	296	266	745	240	3 801	219	851	223	333	409	1 146	828
	III	3 406	353	319	811	269	4 416	243	937	240	394	504	1 284	1 010
	IV	2 939	320	307	741	239	4 092	212	833	208	344	458	989	1 152
	V	3 090	336	317	689	231	3 957	240	925	248	369	491	1 050	868
	VI	3 003	349	297	693	210	3 977	227	805	239	393	490	1 142	974
	VII	2 685	271	274	577	174	3 472	170	802	226	279	376	903	787
	VIII	2 795	308	265	643	140	3 657	179	884	217	369	411	1 013	863
	IX	2 949	310	307	720	201	3 804	217	807	216	347	487	1 040	855
	X	3 182	342	323	751	236	4 759	231	881	248	356	470	1 146	1 577
	XI	3 041	339	306	753	240	4 324	232	864	248	361	484	1 339	1 283
	XII	2 905	265	313	715	211	3 622	165	702	192	258	405	978	717
2002	I	2 738	308	263	575	201	3 394	198	799	226	350	371	866	656
	II	2 703	314	272	612	207	3 430	193	764	218	311	454	883	728
	III	3 140	365	321	710	262	4 175	228	844	259	354	470	1 296	1 034
	IV	3 162	371	354	633	272	4 081	234	870	250	353	462	1 066	919
	V	3 104	353	321	645	270	4 275	245	893	288	377	508	1 115	1 170
	VI	2 822	320	318	650	261	3 763	226	735	232	344	416	1 096	941
	VII	2 819	313	267	600	260	3 446	175	807	241	310	400	934	627
	VIII	2 753	351	261	617	181	3 931	179	850	245	334	386	933	1 177
	IX	3 064	342	317	724	252	3 880	232	810	260	350	419	1 061	816
	X	3 237	339	314	729	293	4 266	257	883	263	387	470	1 180	1 029
	XI	3 128	333	291	805	272	4 877	245	861	258	370	442	1 368	1 750
	XII	2 942	303	299	723	259	3 729	190	723	231	345	430	1 196	788
*2003	I	2 886	325	230	605	223	3 653	219	766	220	389	385	984	767
	II	3 025	325	277	580	254	3 535	206	723	237	344	376	1 000	509
	III	3 258	400	308	652	290	3 807	230	788	251	363	407	1 104	549
	IV	3 038	362	327	615	290	3 884	241	849	249	413	443	953	845
	V	2 886	333	302	557	262	4 201	247	843	257	403	416	955	1 315

Milj. € – Mn € – € million

13. Ulkomaankauppa (jatk.) — Utrikeshandel (forts.) — Foreign trade (cont.)

Vuosi ja kuukausi År och månad Year and month	Tuonti tuoteluokittain (CPA) – Importen fördelad enligt produkter efter näringsgren (CPA) – Imports by products by activity (CPA)					Vienti tuoteluokittain (CPA) – Exporten fördelad enligt produkter efter näringsgren (CPA) – Exports by products by activity (CPA)							Vaihtosuhte Bytesförhållandet Terms of trade
	Koko tuonti Total import Total imports	DG Kemikaalit ja kemialliset tuotteet Kemikalier och kemiska produkter Chemicals and chemical products	DK Koneet ja laitteet Maskiner och utrustning Machinery and equipment	DL Sähkötekni- set tuotteet ja optiset laitteet El- och optik- produkter Electrical and optical equipment	34 Moottori- ajoneuvot Motor- fordon Motor vehicles	Koko vienti Total export Total exports	DD Puutavara- ja puutuotteet Trä och trävaror Wood and wood products	DE Massa, pa- peri ja pape- rituotteet Massa-, pappers- o. pappersvaru- tillverkning Manuf. of pulp, paper and paper products	DG Kemikaalit ja kemialliset tuotteet Kemikalier och kemiska produkter Chemicals and chemical products	DJ Perus- metallit ja metalli- tuotteet Metaller och metall- varor Basic metals and fabricated metal products	DK Koneet ja laitteet Maskiner och ut- rustning Machinery and equipment	DL Sähkö- tekni- set tuotteet ja optiset laitteet El- och optik- produkter Electrical and optical equipment	
	14	15	16	17	18	19	20	21	22	23	24	25	26
Yksikköarvoindeksi – Enhetsvärdesindex – Unit value index (Laspeyres), 1997 = 100													
1998	98	97	103	100	102	99	94	105	99	95	99	98	102
1999	98	96	103	95	106	97	93	103	96	87	103	91	99
2000	114	109	107	111	113	109	98	118	110	110	108	98	95
2001	114	111	106	115	116	107	93	120	107	102	114	91	94
2002	111	105	108	106	118	106	93	111	100	98	111	98	96
2002 I	110	97	110	116	119	106	92	114	101	95	108	99	96
II	111	97	109	117	118	108	94	114	103	96	113	101	97
III	114	102	107	118	116	108	92	114	102	97	114	101	95
IV	113	102	109	113	117	109	92	114	102	101	113	100	96
V	112	104	108	111	117	106	93	113	102	99	116	95	95
VI	112	105	109	111	117	105	92	112	104	100	116	93	94
VII	110	100	109	108	118	107	93	111	101	101	115	98	97
VIII	109	105	108	102	119	106	94	109	100	98	112	99	97
IX	113	105	107	107	122	108	94	109	100	99	111	101	96
X	111	102	106	103	122	108	94	110	99	100	113	101	97
XI	111	104	107	108	119	107	96	110	97	100	111	101	97
XII	113	104	109	111	121	108	94	108	98	98	111	103	95
*2003 I	115	110	111	108	122	106	95	106	99	100	107	101	93
II	113	107	111	104	119	105	95	104	98	99	109	98	93
III	112	110	110	104	122	106	94	104	101	99	112	102	95
IV	112	114	106	107	122	104	94	104	102	100	111	95	93
V	110	110	106	104	126	101	92	104	104	99	111	89	92
Volyyimi-indeksi – Volymindex – Volume index (Paasche), 1997 = 100													
1998	110	105	103	118	120	109	106	103	104	104	104	127	
1999	112	108	95	130	117	113	108	106	107	107	92	148	
2000	118	111	106	149	117	126	114	109	114	108	108	192	
2001	115	112	107	131	110	124	114	102	120	112	109	178	
2002	118	125	107	132	124	123	117	105	139	117	110	162	
2002 I	107	123	89	102	99	108	108	101	128	117	94	134	
II	104	124	92	108	102	105	104	96	121	106	110	127	
III	116	134	107	122	127	127	123	106	136	118	112	188	
IV	118	138	117	113	132	123	127	108	135	116	107	155	
V	118	130	110	118	134	132	131	113	159	120	119	170	
VI	106	114	104	118	128	119	123	93	126	110	98	180	
VII	109	119	89	112	128	106	94	104	134	100	96	140	
VIII	108	128	88	125	88	123	96	111	137	110	95	137	
IX	120	126	114	141	121	119	125	106	146	116	105	153	
X	120	128	109	138	138	129	137	115	146	125	113	168	
XI	116	120	101	147	132	150	129	111	149	121	109	198	
XII	113	112	100	136	126	114	101	95	133	116	108	171	
*2003 I	110	115	79	109	108	115	116	103	126	127	100	143	
II	116	116	93	109	125	113	107	100	135	114	96	149	
III	124	140	104	122	137	119	123	109	140	120	99	159	
IV	118	121	116	111	140	124	128	113	137	135	111	147	
V	116	119	111	109	123	139	134	117	140	135	104	157	

14. Palvelualan yritysten (pl. kauppa) liikevaihto- ja palkkasummaindeksit ¹⁾
 Omsättnings- och lönesummaindex för tjänsteföretag (exkl. handel) ¹⁾
 Turnover and wage bill indices for service sector enterprises (excl. trade) ¹⁾

2000 = 100

Vuosi ja kuukausi År och månad Year and month	Liikevaihtoindeksi – Omsättningsindex – Turnover index					Palkkasummaindeksi – Lönesummaindex – Wage bill index				
	Yhteensä Totalt Total	Majoitus- ja ravitsemis- toiminta Hotell- och restaurang- verksamhet Hotels and restaurants	Kuljetus, varastointi ja tietoliikenne Transport, magasinering och kommu- nikation Transport, storage and communi- cations	Kiinteistö-, vuokraus- ja tutkimus- palvelut, liike-elämän palvelut Fastighets-, uthyrnings- och forsknings- verksamhet, företags- tjänster Real estate, renting and business activities	Muut yhteiskunnal- liset ja henkilökoht. palvelut Andra sambälleliga och personliga tjänster Other community, social and personal service activities	Yhteensä Totalt Total	Majoitus- ja ravitsemis- toiminta Hotell- och restaurang- verksamhet Hotels and restaurants	Kuljetus, varastointi ja tietoliikenne Transport, magasinering och kommu- nikation Transport, storage and communi- cations	Kiinteistö-, vuokraus- ja tutkimus- palvelut, liike-elämän palvelut Fastighets-, uthyrnings- och forsknings- verksamhet, företags- tjänster Real estate, renting and business activities	Muut yhteiskunnal- liset ja henkilökoht. palvelut Andra sambälleliga och personliga tjänster Other community, social and personal service activities
	1	2	3	4	5	6	7	8	9	10
1998	85,7	92,2	85,1	83,1	90,1	87,2	92,4	92,7	80,3	90,5
1999	92,7	97,9	90,2	93,7	94,6	92,7	96,2	96,0	88,8	94,5
2000	100,0	100,0	100,0	100,0	100,0	100,0	100,0	100,0	100,0	100,0
2001	106,8	104,5	105,4	109,7	104,5	108,6	105,2	106,0	112,5	105,1
2002	111,5	106,0	110,4	114,5	110,6	112,9	107,9	107,9	118,7	110,4
2001 I	92,3	92,1	87,7	96,2	100,5	98,7	91,1	99,3	102,1	92,7
II	96,8	91,1	96,0	100,7	91,9	101,7	95,0	99,7	107,3	96,1
III	112,4	109,4	111,9	115,1	105,9	106,8	100,2	106,7	111,9	99,7
IV	104,2	101,0	102,9	107,2	101,8	104,2	102,1	101,6	109,3	99,0
V	109,5	104,8	108,8	112,6	106,2	108,3	107,1	107,0	109,9	108,1
VI	112,7	112,9	109,1	119,3	105,3	129,3	127,1	118,2	135,7	140,5
VII	96,2	111,4	99,8	87,2	98,4	118,5	112,5	125,0	118,1	105,0
VIII	104,7	112,2	104,9	102,8	104,6	111,6	118,5	108,5	113,3	108,2
IX	107,1	104,0	106,2	110,1	103,6	103,1	102,1	99,0	107,0	100,2
X	111,7	103,0	110,2	116,0	111,8	104,2	100,1	100,5	107,6	102,4
XI	109,5	105,9	109,0	112,1	105,9	105,4	101,6	101,5	109,8	101,1
XII	124,0	106,0	118,3	137,4	118,3	111,3	105,1	104,9	117,7	108,1
2002 I	94,9	92,5	89,3	100,0	105,7	104,3	95,9	99,9	111,7	99,4
II	99,0	94,4	96,6	103,7	97,4	105,1	97,6	99,6	113,7	100,1
III	115,7	111,9	116,6	116,8	109,7	111,4	104,1	108,2	119,6	103,7
V	111,7	104,0	109,5	116,5	112,5	108,9	106,5	103,4	115,8	105,8
V	115,3	108,6	115,6	116,8	114,5	114,3	114,0	111,0	117,6	113,9
VI	115,4	109,5	110,5	124,9	109,3	132,1	123,4	115,3	143,7	146,9
VII	102,3	112,6	106,5	93,0	107,4	124,0	118,2	129,1	124,1	111,7
VIII	106,7	116,1	108,2	102,3	107,4	114,6	120,2	108,1	118,8	113,0
IX	113,6	103,2	112,5	118,9	109,3	107,2	103,9	102,2	112,0	104,8
X	118,4	103,1	120,5	119,5	118,0	107,4	101,1	102,7	111,7	107,0
XI	115,2	108,2	115,4	116,7	115,2	108,3	101,9	104,2	113,2	104,4
XII	129,7	108,1	123,9	145,1	120,2	116,7	108,4	110,9	122,8	114,3
2003 *I	99,2	93,2	94,7	103,4	112,0	108,8	100,1	105,6	115,3	104,1
*II	104,3	96,8	101,5	109,4	106,6	109,0	98,8	103,1	118,7	104,0
*III	118,6	108,8	117,2	122,4	119,6	112,5	99,2	107,3	122,9	106,8
*IV	112,8	104,0	110,2	117,8	115,0	114,7	111,6	109,6	122,0	110,5
*V	114,8	111,5	114,9	115,3	116,8	118,0	117,7	113,5	122,1	118,0
*VI						136,8	128,2	121,0	146,6	153,6

¹⁾ Toimialaluokitus TOL 1995 vuoden 2001 loppuun asti. Vuoden 2002 alusta toimialaluokitus TOL 2002.

¹⁾ Näringsgrensindelningen TOL 1995 till slutet av år 2001. Fr.o.m. början av år 2002 näringsgrensindelningen TOL 2002.

¹⁾ Standard Industrial Classification SIC 1995 until the end of 2001. From the beginning of 2002, Standard Industrial Classification TOL 2002.

15. Ulkomainen merenkulku — Sjöfarten mellan Finland och utlandet — Foreign shipping

Vuosi ja kuukausi År och månad Year and month	Saapuneet alukset Ankomna fartyg Vessels entered						Lähteneet alukset Avgångna fartyg Vessels cleared						Matkustajia Passagerare Passengers		
	Yhteensä Totalt	Suoma- laiset Finska Finnish	Netto- tonnia Netton- tonnes	Lastissa netto- tonneina I last, nettoton With cargo in net tonnes	Tuonti Import		Yhteensä Totalt	Suoma- laiset Finska Finnish	Netto- tonnia Netton- tonnes	Lastissa netto- tonneina I last, nettoton With cargo in net tonnes	Vienti Export		Saapu- neet Ankom- mande Disem- barked	Lähte- neet Avgå- ende Em- barked	
					Yhteensä Totalt	Suomal. aluksilla Med finska fartyg By Finnish vessels					Yhteensä Totalt	Suomal. aluksilla Med finska fartyg By Finnish vessels			
			1 000		1 000 t				1 000		1 000 t		1 000		
	1	2	3	4	5	6	7	8	9	10	11	12	13	14	
1998. ...	26 255	11 188	148 690	142 552	39 070	19 581	26 761	11 215	152 429	143 373	37 524	13 315	8 012	7 974	
1999. ...	27 705	11 361	153 149	145 506	38 196	19 910	28 112	11 318	154 646	145 856	39 307	13 926	8 094	8 051	
2000. ...	29 041	10 923	155 635	147 243	41 081	19 388	28 939	10 818	152 143	140 852	39 503	12 961	8 008	7 956	
2001. ...	29 246	10 445	157 730	149 434	44 904	20 093	29 295	10 436	157 639	145 989	39 638	11 529	7 837	7 755	
2002. ...	30 066	10 190	166 142	157 862	45 467	18 594	30 158	10 225	166 289	154 324	41 474	11 182	7 923	7 827	
2000	I	1 828	802	11 903	11 167	3 240	1 739	1 813	791	11 964	11 033	3 003	1 014	469	478
	II	1 826	800	12 121	11 424	3 143	1 713	1 856	809	12 072	11 255	3 256	1 025	572	570
	III	1 876	820	12 460	11 691	2 650	1 189	1 769	773	10 435	9 424	3 098	965	576	571
	IV	2 269	801	12 155	11 294	3 192	1 458	2 285	806	12 114	11 125	3 176	1 078	639	632
	V	2 820	998	13 639	12 903	3 704	1 758	2 821	990	13 724	12 548	3 481	1 155	687	675
	VI	2 902	1 022	13 703	12 927	3 167	1 373	2 893	1 017	13 660	12 624	3 336	1 060	814	803
	VII	3 001	1 044	14 345	13 645	3 663	1 699	2 977	1 030	14 155	13 133	3 178	1 130	1 066	1 037
	VIII	2 957	1 027	14 036	13 296	3 529	1 335	2 906	1 003	12 581	11 598	3 205	1 054	830	858
	IX	2 756	979	12 341	11 570	3 083	1 346	2 794	976	12 359	11 511	3 461	1 164	578	581
	X	2 672	974	13 572	12 765	4 021	1 896	2 638	962	13 577	12 445	3 401	1 130	642	629
	XI	2 217	946	13 117	12 369	3 758	1 720	2 235	937	13 125	12 246	3 485	1 147	568	569
	XII	2 077	886	12 702	12 062	3 757	2 101	2 104	886	12 807	11 860	3 357	1 023	567	553
2001	I	1 783	795	11 981	11 324	3 307	1 504	1 806	818	12 043	11 292	3 339	1 066	433	437
	II	1 665	691	11 280	10 729	2 993	1 333	1 663	682	11 277	10 633	3 112	879	490	488
	III	1 935	764	12 694	11 892	3 662	1 872	1 922	761	12 684	11 780	3 501	1 051	537	536
	IV	2 257	747	12 324	11 727	3 204	1 388	2 228	739	12 430	11 437	3 002	911	631	625
	V	2 771	887	13 180	12 617	3 724	1 642	2 801	908	13 244	12 258	3 268	968	669	656
	VI	2 870	974	13 499	12 904	3 801	1 845	2 891	963	13 510	12 685	3 332	967	787	771
	VII	3 017	1 088	14 713	14 040	4 067	2 297	3 003	1 080	14 766	13 625	3 330	958	1 063	1 035
	VIII	2 954	976	14 320	13 676	3 850	1 382	2 974	986	14 284	13 237	3 223	949	834	858
	IX	2 762	936	13 720	12 885	3 952	1 429	2 754	931	13 602	12 604	3 424	934	612	607
	X	2 753	940	14 195	13 374	4 614	2 017	2 727	933	14 126	12 884	3 705	1 118	859	845
	XI	2 326	847	13 272	12 328	4 095	1 945	2 346	855	13 197	12 172	3 462	917	559	556
	XII	2 183	799	12 653	11 936	3 641	1 441	2 187	782	12 579	11 370	2 922	809	563	542
2002	I	1 766	758	12 211	11 607	3 710	1 626	1 784	774	12 272	11 235	3 211	917	417	421
	II	1 670	707	11 281	10 697	2 901	1 316	1 650	701	11 137	10 349	3 038	909	519	514
	III	2 062	810	13 157	12 499	3 417	1 442	2 066	810	13 179	12 293	3 510	955	576	570
	IV	2 689	849	13 408	12 527	3 832	1 595	2 685	842	13 402	12 446	3 900	1 004	593	576
	V	2 952	945	14 341	13 615	3 892	1 502	2 987	959	14 421	13 474	3 860	1 001	711	691
	VI	2 838	908	14 294	13 537	3 626	1 401	2 826	904	14 290	13 369	3 412	827	799	781
	VII	3 081	986	14 941	14 361	3 748	1 523	3 108	1 001	15 064	14 142	3 393	955	1 092	1 070
	VIII	2 980	942	15 344	14 681	3 967	1 490	3 006	945	15 420	14 349	3 357	836	862	884
	IX	2 817	864	14 319	13 625	4 269	1 678	2 783	862	14 148	13 095	3 351	926	599	532
	X	2 743	859	14 809	14 127	4 104	1 540	2 780	864	14 940	13 856	3 803	1 078	646	642
	XI	2 520	814	14 410	13 704	3 938	1 746	2 540	818	14 452	13 391	3 552	955	566	562
	XII	1 954	751	13 600	12 843	4 087	1 741	1 938	745	13 533	12 327	3 081	816	542	524
2003	I	1 743	700	13 296	12 736	3 789	1 884	1 756	706	13 374	12 331	2 977	814	431	431
	II	1 613	631	12 156	11 522	3 387	1 709	1 594	623	12 024	11 138	3 093	729	515	512
	III	1 779	708	13 618	13 046	3 725	1 918	1 769	706	13 606	12 650	3 316	917	538	533
	IV	1 932	740	13 561	12 926	3 857	1 847	1 930	736	13 440	12 562	3 773	905	598	586
	V	2 865	865	15 515	14 711	5 094	2 316	2 878	870	15 423	14 035	4 016	921	689	673
	VI	3 056	843	15 122	14 444	4 434	1 954	3 036	831	15 102	13 945	3 589	793	797	783

16. Moottoriajoneuvot — Motorfordon — Motor vehicles

Vuosi ja kuukausi År och månad Year and month	Henkilöautot Personbilar Passenger cars		Kuorma-autot Lastbilar Heavy lorries		Linja- autot Bussar Buses/ coaches	Paketti- autot Paket- bilar Light lorries	Kaikki autot Alla bilar All automobiles		Autojen käyttövoima Drivkraft Motive power of automobiles			
	Yhteensä Totalt Total	Luvan- varaiset Tillstånds- pliktig Hire or reward	Yhteensä Totalt Total	Luvan- varaiset Tillstånds- pliktig Hire or reward			Yhteensä Totalt Total	Luvan- varaiset Tillstånds- pliktig Hire or reward	Bensini ¹⁾ Bensin ¹⁾ Petrol ¹⁾	Diesel ¹⁾ Diesel ¹⁾ Diesel ¹⁾	Muut ¹⁾ Övriga ¹⁾ Others ¹⁾	
	1	2	3	4	5	6	7	8	9	10	11	
Rekisteröidyt ajoneuvot – Inregistrerade motorfordon – Motor vehicles registered												
1998.....	2 021 116	10 153	57 461	28 185	9 040	223 149	2 328 990	50 007	1 876 849	434 533	1 376	
1999.....	2 082 580	10 261	61 027	29 047	9 487	232 680	2 403 327	51 326	1 919 076	466 424	1 148	
2000.....	2 134 728	10 276	65 223	30 011	9 852	239 095	2 465 822	52 623	1 946 160	501 507	920	
2001.....	2 160 603	10 260	68 569	30 817	9 769	243 988	2 499 154	53 333	1 957 434	523 278	749	
2002.....	2 194 683	10 259	72 469	31 434	10 005	247 230	2 539 953	54 008	1 976 520	544 742	611	
Rekisteröidyt uudet ajoneuvot¹⁾ – Inregistrerade nya motorfordon¹⁾ – New vehicles registered¹⁾												
1998.....	125 751	3 236	4 971	2 875	517	14 021	145 260	7 086	106 888	38 333	39	
1999.....	136 324	3 216	5 156	2 659	541	14 212	156 233	6 759	114 891	41 305	37	
2000.....	134 603	3 212	5 076	2 569	542	13 044	153 265	6 729	108 418	44 837	10	
2001.....	109 428	3 099	4 829	2 442	389	12 863	127 509	6 366	91 940	35 567	2	
2002.....	117 034	3 400	4 965	2 334	477	12 891	135 367	6 644	99 449	35 849	35	
2001	I	12 547	352	534	253	54	1 447	14 582	688	10 083	4 499	0
	II	8 313	250	435	183	23	842	9 613	482	7 022	2 591	0
	III	10 055	250	506	230	26	1 196	11 783	577	8 660	3 123	0
	IV	9 356	238	338	181	39	1 037	10 770	508	7 988	2 782	0
	V	11 415	272	453	256	62	1 140	13 070	644	9 681	3 389	0
	VI	10 365	278	438	237	25	974	11 802	564	8 669	3 133	0
	VII	9 017	243	314	156	22	760	10 113	437	7 547	2 566	0
	VIII	8 997	217	304	158	29	907	10 237	448	7 513	2 724	0
	IX	8 198	234	519	306	30	1 041	9 788	619	6 900	2 888	0
	X	8 714	295	306	132	22	1 314	10 356	485	7 397	2 959	0
	XI	7 314	257	332	178	29	1 238	8 913	488	6 120	2 793	0
	XII	5 137	213	350	172	28	967	6 482	435	4 360	2 120	2
2002	I	12 134	301	443	232	53	1 384	14 014	635	9 984	4 029	1
	II	8 456	227	380	164	31	946	9 813	454	7 017	2 796	0
	III	9 520	256	456	148	34	1 040	11 050	470	7 967	3 082	1
	IV	11 098	279	423	179	74	1 184	12 779	604	9 588	3 159	32
	V	12 731	321	387	217	44	1 229	14 391	623	11 010	3 381	0
	VI	10 868	352	376	204	24	1 028	12 296	616	9 342	2 954	0
	VII	10 300	290	450	211	30	844	11 624	551	8 773	2 851	0
	VIII	10 233	286	343	159	47	1 014	11 637	530	8 752	2 885	0
	IX	9 000	323	433	216	32	973	10 438	605	7 688	2 750	0
	X	9 718	270	398	188	48	1 146	11 310	539	8 364	2 946	0
	XI	8 071	241	407	194	26	1 162	9 666	484	6 870	2 795	1
	XII	4 905	254	469	222	34	941	6 349	533	4 094	2 255	0
2003	I	14 040	281	554	285	51	1 259	15 904	649	11 617	4 286	1
	II	11 054	227	371	211	38	1 074	12 537	500	9 408	3 129	0
	III	11 937	236	466	229	39	1 004	13 446	560	10 206	3 240	0
	IV	12 981	213	467	186	37	1 042	14 527	481	11 091	3 434	2
	V	14 800	265	513	254	34	1 144	16 491	602	12 768	3 722	1
	VI	14 706	274	527	317	26	1 093	16 352	651	12 632	3 719	1
	VII	13 527	272	400	194	19	829	14 775	505	11 599	3 176	0

¹⁾ Pl. Ahvenanmaa.

¹⁾ Exkl. Åland.

¹⁾ Exkl. Åland.

16. Moottoriajoneuvot (jatk.) — Motorfordon (forts.) — Motor vehicles (cont.)

17. Tieliikenteen tavarankuljetus-suoritteet — Varustransport-prestationer inom vägtrafik — Ton kilometrage of road transport of goods

Vuosi ja kuukausi År och månad Year and month	Moottori- pyörät Motor- cycles	Traktorit Agri- cultural tractors	Mopot Moped Mopeds	Moottori- kelkat ¹⁾ Snö- skotrar ¹⁾ Snow mobiles ¹⁾	Moottori- työkoneet Motor- drivna arbets- maskiner Motor- driven machines	Matkailu- perä- vaunut ¹⁾ Hus- vagnar ¹⁾ Caravans ¹⁾	Puoli- perä- vaunut ¹⁾ Påhängs- vagnar ¹⁾ Semi- trailers ¹⁾	Muut perä- vaunut ¹⁾ Övriga släp- vagnar ¹⁾ Other trailers ¹⁾	Vuosi ja neljännes År och kvartal Year and quarter	Kuljetettu tavaramäärä Transporterad varumängd Volume of goods transported	Kuljetus- suorite ²⁾ Transport- prestation ²⁾ Ton kilometrage ²⁾
	12	13	14	15	16	17	18	19		1 000 t	1 000 000 t-km
	1	2									
Rekisteröidyt ajoneuvot (jatk.)									1998.	400 130	25 611
1998. ...	72 704	327 792	100 621	83 472	25 633	58 775	12 474	464 806	1999.	410 785	25 576
1999. ...	80 178	329 872	103 010	88 022	27 501	58 572	12 656	486 949	2000.	415 534	27 716
2000. ...	90 877	332 584	102 545	90 511	29 241	58 541	12 786	510 459	2001.	372 812	26 678
2001. ...	102 811	335 140	103 424	93 486	30 936	58 145	13 120	533 256	2002.	414 048	28 069
2002. ...	116 021	338 312	107 556	96 442	32 382	57 993	13 778	556 526	1996 I	72 028	5 376
Rekisteröidyt uudet ajoneuvot ¹⁾ (jatk.)									II	76 479	5 318
1998. ...	3 793	5 455	7 083	6 115	1 598	680	2 229	22 628	III	110 127	6 168
1999. ...	5 752	4 669	8 110	6 742	1 697	914	569	24 488	IV	115 804	6 312
2000. ...	5 167	5 123	6 423	5 516	1 666	1 000	516	26 071	1997 I	75 328	5 640
2001. ...	4 408	4 937	6 705	5 947	1 602	1 010	908	25 639	II	86 900	6 196
2002. ...	4 920	5 121	8 835	5 606	1 502	1 176	1 421	26 143	III	106 078	6 491
2001 I	104	1 169	148	1 963	215	77	91	1 304	IV	114 828	6 183
II	162	272	159	773	89	75	77	1 153	1998 I	87 994	6 246
III	281	423	472	653	122	109	106	1 829	II	98 959	6 321
IV	1 084	514	1 167	136	123	119	60	2 943	III	106 957	6 151
V	1 134	555	1 184	9	171	149	186	3 824	IV	106 220	6 893
VI	697	378	1 098	3	153	116	95	2 976	1999 I	81 736	5 807
VII	462	166	944	4	87	100	37	2 368	II	105 145	6 859
VIII	289	241	669	6	99	69	73	2 221	III	109 645	5 930
IX	110	257	432	20	118	49	31	2 083	IV	114 259	6 980
X	59	372	245	100	152	64	28	2 262	2000 I	88 895	7 023
XI	15	386	102	1 001	165	62	81	1 604	II	102 808	7 294
XII	11	204	85	1 279	108	21	43	1 072	III	109 452	6 494
2002 I	117	1 247	123	1 729	162	85	117	1 248	IV	114 379	6 905
II	159	373	162	631	90	71	132	1 307	2001 I	101 374	7 095
III	466	436	500	462	110	105	47	1 704	II	82 394	6 126
IV	1 543	654	1 778	52	134	171	162	3 332	III	90 838	6 464
V	1 065	537	1 698	5	145	173	128	3 950	IV	98 206	6 993
VI	599	278	1 865	6	139	129	71	2 819	2002 I	94 881	7 117
VII	443	221	966	4	114	153	27	2 601	II	95 372	7 054
VIII	265	184	834	6	66	84	144	2 224	III	119 093	6 670
IX	185	291	483	24	108	68	168	2 266	IV	104 702	7 228
X	34	335	247	189	149	77	138	2 318	2003 I	81 405	6 550
XI	19	363	88	1 137	168	43	141	1 372			
XII	25	202	91	1 361	117	17	146	1 002			
2003 I	102	1 114	164	1 227	181	107	253	1 090			
II	122	386	286	709	103	66	207	1 337			
III	451	530	966	321	119	134	125	1 797			
IV	1 763	781	1 997	43	136	192	154	3 086			
V	1 472	602	2 501	9	156	208	100	4 266			
VI	1 076	414	2 244	4	160	196	75	3 446			
VII	559	205	2 050	1	118	151	104	2 900			

¹⁾ Pl. Ahvenanmaa.

²⁾ Suomalaisten kuorma-autojen tekemä kuljetustyö.

¹⁾ Exkl. Åland.

²⁾ Transportarbete av finska lastbilar.

¹⁾ Excl. Åland.

²⁾ Transportation by Finnish trucks and heavy lorries.

18. Rautatieliikenne — Järnvägstrafik — Railway traffic

Vuosi ja kuukausi År och månad Year and month	Matkat ¹⁾ Resor ¹⁾ Journeys ¹⁾	Henkilö- kilometrit ¹⁾ Person- kilometer ¹⁾ Passenger kilometres ¹⁾	Kuljetettu tavara Fraktat gods Freight carried		Volyyimi-indeksi Volymindex Volume index	
					Henkilö- liikenne ²⁾ Person- trafik ²⁾ Passenger traffic ²⁾	Tavara- liikenne Gods- trafik Freight traffic
	1 000	1 000 000	1 000 t	1 000 000 t-km	1990 = 100	6
	1	2	3	4	5	6
1998.....	51 370	3 377	40 740	9 885	105	123
1999.....	53 209	3 415	39 979	9 753	104	121
2000.....	54 783	3 405	40 501	10 107	103	123
2001.....	54 987	3 282	41 678	9 857	101	126
2002.....	57 695	3 305	41 679	9 664	102	126
2000 VII	1 015	259	3 261	781	107	118
2000 VIII	1 026	229	3 326	819	108	121
2000 IX	954	208	3 271	820	99	119
2000 X	1 052	236	3 480	888	110	126
2000 XI	960	212	3 522	907	101	128
2000 XII	939	225	3 265	829	98	118
2001 I	1 028	221	3 498	864	108	127
2001 II	927	210	3 565	855	97	129
2001 III	1 014	230	3 919	909	106	142
2001 IV	911	206	3 809	902	96	138
2001 V	935	205	3 930	946	98	143
2001 VI	931	228	3 227	763	98	117
2001 VII	977	241	3 322	763	103	121
2001 VIII	1 024	223	3 364	775	107	122
2001 IX	918	191	3 094	725	96	112
2001 X	1 037	224	3 537	855	109	128
2001 XI	986	211	3 323	790	103	121
2001 XII	873	205	3 091	709	92	112
2002 I	982	212	3 348	803	103	122
2002 II	1 021	232	3 447	780	107	125
2002 III	989	234	3 764	865	104	137
2002 IV	894	192	3 884	891	94	141
2002 V	930	204	3 733	873	98	136
2002 VI	948	229	2 922	680	99	106
2002 VII	988	251	3 396	786	104	123
2002 VIII	1 001	223	3 195	749	105	116
2002 IX	951	202	3 334	785	100	121
2002 X	1 066	228	3 597	836	112	131
2002 XI	992	209	3 553	838	104	129
2002 XII	880	206	3 507	778	92	127
2003 I	1 013	219	3 461	815	106	126
2003 II	1 018	230	3 763	861	107	137
2003 III	995	224	4 106	953	104	149
2003 IV	934	208	4 199	977	98	152
2003 V	929	202	3 809	895	97	138
2003 VI	992	241	3 265	743	104	118
2003 VII	1 003	246	3 581	795	105	130

¹⁾ Kuukausitiedot: vain kaukoliikenne.
²⁾ Vuosi- ja kuukausitiedot: vain kaukoliikenne.
³⁾ Vuodesta 1999 lähtien pl. lomareittiliikenne.

¹⁾ Månadsuppgifter: bara fjärrtrafik.
²⁾ Års- och månadsuppgifter: bara fjärrtrafik.
³⁾ Från år 1999, exkl. semesterflyg.

19. Lentoliikenne, kotimaiset yhtiöt
Flygtrafik, inhemska flygbolag
Air traffic, Finnish air carriers

Vuosi ja kuukausi År och månad Year and month	Säännöllinen reittiliikenne ³⁾ Reguljär flygtrafik ³⁾ Regular airline service ³⁾			
	Lento-km Flygkm Aircraft- km	Henkilökilometrit Passagerarkm Passenger-km	Matkustajia Passagerare Passengers	Rahtia ja postia Frakt och post Freight and mail
	1 000	1 000	1 000 tonni-km tonkm tonne-km	1 000 tonni-km tonkm tonne-km
	1	2	3	4
1998.....	94 764	10 713 683	6 771	295 654
1999.....	81 097	7 802 490	6 051	272 437
2000.....	82 719	7 477 644	6 026	300 518
2001.....	83 197	7 932 564	6 169	190 963
2002.....	80 567	8 475 237	5 844	237 102
2000 VII	6 969	680 889	463	28 066
2000 VIII	7 196	687 595	514	27 774
2000 IX	6 992	682 556	543	30 544
2000 X	7 141	651 763	514	33 171
2000 XI	7 125	576 808	489	28 017
2000 XII	6 655	580 083	467	26 272
2001 I	7 030	577 980	480	13 463
2001 II	6 591	557 654	471	15 116
2001 III	7 624	714 350	595	18 221
2001 IV	7 195	684 286	545	16 373
2001 V	7 219	669 004	534	16 148
2001 VI	6 893	763 693	570	15 859
2001 VII	6 840	764 803	514	14 475
2001 VIII	7 209	765 261	554	15 056
2001 IX	7 061	717 230	526	15 311
2001 X	7 209	598 986	484	18 669
2001 XI	6 545	576 210	466	16 525
2001 XII	5 781	583 107	430	15 747
2002 I	6 390	576 680	440	14 121
2002 II	6 134	607 227	454	15 603
2002 III	6 973	763 990	563	20 882
2002 IV	7 247	759 115	547	20 257
2002 V	6 716	716 720	500	21 114
2002 VI	6 597	781 778	515	19 328
2002 VII	6 485	783 521	456	20 024
2002 VIII	6 915	778 311	502	20 136
2002 IX	6 999	734 831	504	20 261
2002 X	7 139	709 734	489	22 033
2002 XI	6 821	629 773	451	23 553
2002 XII	6 151	633 557	423	19 790
2003 I	6 813	645 485	431	19 223
2003 II	6 527	629 668	438	18 328
2003 III	7 371	726 625	527	23 589
2003 IV	6 742	615 370	453	21 918
2003 V	6 593	540 819	414	20 871
2003 VI	6 254	668 169	444	16 164

¹⁾ Monthly data: only long-distance traffic.
²⁾ Annual and monthly data: only long-distance traffic.
³⁾ From 1999, excl. leisure flights.

20. Tieliiikenneonnettomuudet — Vägtrafikolyckor — Road traffic accidents

Polisiin tietoon tulleet henkilövahinko-onnettomuudet – Olyckor med personskada som har kommit till polisens kännedom
Accidents involving personal injury recorded by the police

Vuosi ja kuukausi År och månad Year and month	Onnettomuudet Olyckor Accidents		Uhrít – Offer – Victims									
	Yhteensä Totalt Total	Kuolemaan johtaneet Med dödlig utgång Fatal	Kuolleet – Döda – Killed					Loukkaantuneet – Skadade – Injured				
			Yhteensä Totalt Total	Jalan- kulkijat Gående Pe- destrians	Polku- pyöräilijät Cyklister Cyclists	M.pyörä/ mopoiilijat M.cycle/ moped	Henkilö- autoilijat ¹⁾ Person- bilister ¹⁾ Passenger car ¹⁾	Yhteensä Totalt Total	Jalan- kulkijat Gående Pe- destrians	Polku- pyöräilijät Cyklister Cyclists	M.pyörä/ mopoiilijat M.cycle/ moped	Henkilö- autoilijat ¹⁾ Person- bilister ¹⁾ Passenger car ¹⁾
1	2	3	4	5	6	7	8	9	10	11	12	
1998. . . .	6 902	367	400	62	54	25	232	9 097	847	1 110	801	5 544
1999. . . .	6 997	391	431	67	63	21	251	9 052	871	1 198	826	5 395
2000. . . .	6 633	354	396	62	53	19	224	8 508	867	1 113	837	4 992
2001. . . .	6 451	386	433	62	59	23	262	8 411	725	992	789	5 185
2002. . . .	6 196	367	415	40	53	29	267	8 156	644	987	818	5 041
2000	I	416	24	29	4	–	21	544	79	31	9	355
	II	438	26	27	3	–	20	617	68	33	11	427
	III	403	15	16	3	1	9	551	64	30	15	388
	IV	435	26	30	3	6	1	543	49	68	52	327
	V	581	25	30	2	6	1	728	38	124	101	416
	VI	616	32	36	3	6	3	757	46	128	125	408
	VII	667	41	48	5	8	4	891	59	136	133	505
	VIII	687	37	44	4	7	8	850	56	144	170	425
	IX	661	36	37	4	10	–	850	72	130	119	488
	X	612	23	26	7	–	1	757	79	122	57	425
	XI	541	31	33	9	5	1	676	135	92	27	352
	XII	576	38	40	15	4	–	744	122	75	18	476
2001	I	472	34	36	10	6	–	614	76	30	11	438
	II	340	21	29	4	–	–	476	50	15	8	355
	III	392	26	29	5	2	–	515	59	20	8	370
	IV	410	25	30	3	–	1	532	44	56	34	353
	V	546	27	30	2	7	2	688	57	125	92	365
	VI	666	44	45	3	8	3	902	51	118	145	486
	VII	705	46	58	2	14	8	900	51	136	177	490
	VIII	701	33	34	3	8	6	902	55	170	144	462
	IX	639	23	25	3	2	1	858	49	142	97	517
	X	578	40	43	5	9	–	716	67	110	55	430
	XI	532	36	41	7	3	2	698	89	48	8	468
	XII	470	31	33	15	–	–	610	77	22	10	451
2002	I	472	31	36	5	4	–	671	64	28	7	488
	II	386	25	30	7	–	–	561	55	22	2	394
	III	379	24	25	–	2	–	518	61	30	9	365
	IV	422	23	26	4	4	–	538	50	69	71	321
	V	584	28	31	3	3	1	718	53	146	123	354
	VI	605	40	43	–	6	10	782	45	124	132	446
	VII	663	35	37	5	8	8	846	46	125	170	466
	VIII	737	50	59	4	12	6	959	56	193	146	506
	IX	596	31	35	4	7	3	743	45	131	105	416
	X	458	25	26	1	4	–	611	52	66	28	388
	XI	487	28	36	4	2	1	649	64	32	21	467
	XII	407	27	31	3	1	–	560	53	21	4	430
*2003	I	404	19	22	2	–	–	574	64	16	5	386
	II	320	21	22	9	–	–	432	61	18	3	295
	III	349	20	23	2	3	1	419	56	29	12	295
	IV	380	21	25	3	–	2	502	33	45	51	336
	V	522	27	28	2	2	6	655	58	85	111	356
	VI	587	22	24	–	2	6	760	34	102	126	459
	VII	629	27	29	4	3	4	812	33	124	174	428

¹⁾ Käsitteä sekä autonkuljettajat että matkustajat.

¹⁾ Inkl. både förare och passagerare.

¹⁾ Comprising both drivers and passengers.

21. Postiliikenne — Posttrafik — Posts

Vuosi ja neljännes År och kvartal Year and quarter	Postilähettykset – Postförsändelser – Postal consignments		
	Kirjelähettykset Brevförsändelser Letters	Paketit Paket Parcels	Lehdet Tidningar Newspapers and magazines
	1	2	3
	1 000		
1998.	1 393 000	25 200	844 000
1999.	1 436 000	24 700	843 000
2000.	1 430 000	22 500	848 000
2001.	1 418 000	22 300	876 000
2002.	1 359 000	21 100	881 000
2000			
I			
II			
III	356 000	6 100	206 800
IV			
V			
VI	336 000	5 400	210 800
VII			
VIII			
IX	307 000	5 600	196 100
X			
XI			
XII	402 000	7 500	237 200
2001			
I			
II			
III	357 000	5 700	212 000
IV			
V			
VI	338 700	5 500	221 300
VII			
VIII			
IX	313 300	4 700	199 400
X			
XI			
XII	408 900	6 200	243 300
2002			
I			
II			
III	336 400	5 100	216 800
IV			
V			
VI	320 600	5 000	217 700
VII			
VIII			
IX	291 600	4 800	200 400
X			
XI			
XII	410 500	6 100	246 100
2003			
I			
II			
III	349 500	5 100	210 300
IV			
V			
VI	322 100	4 900	211 300

22. Matkailu — Turism — Tourism

Vuosi ja kuukausi År och månad Year and month	Yöpymiset majoitusliikkeissä ¹⁾ Övernattningar på inkravterings anläggningar ¹⁾ Nights spent in accommodation facilities ¹⁾	
	Yhteensä Totalt Total	Ulkomaalaisia Utlänningar Foreigners
	1	2
1998.	15 327 177	3 700 396
1999.	15 577 660	3 773 959
2000.	16 042 102	4 065 971
2001.	16 211 906	4 183 206
2002.	15 992 872	4 290 288
2000		
I	908 228	268 241
II	1 084 795	215 873
III	1 324 198	265 223
IV	1 139 804	196 809
V	1 107 825	283 460
VI	1 843 501	490 802
VII	2 615 220	707 616
VIII	1 795 135	593 682
IX	1 221 169	286 525
X	1 045 350	216 752
XI	1 006 696	218 730
XII	950 181	322 258
2001		
I	992 220	334 903
II	1 106 095	258 578
III	1 326 918	292 052
IV	1 122 538	207 970
V	1 077 495	273 495
VI	1 900 431	485 007
VII	2 635 761	716 025
VIII	1 824 797	588 247
IX	1 209 127	285 102
X	1 079 155	217 563
XI	1 013 463	216 213
XII	923 906	308 051
2002		
I	956 978	336 114
II	1 098 168	244 735
III	1 309 902	288 609
IV	1 116 571	228 541
V	1 051 565	290 407
VI	1 859 751	479 693
VII	2 695 322	755 180
VIII	1 822 189	606 127
IX	1 189 928	306 361
X	1 048 098	223 463
XI	986 184	222 175
XII	858 216	308 883
*2003		
I	903 223	321 532
II	1 053 781	248 598
III	1 234 315	280 786
IV	1 083 120	224 361
V	1 045 514	279 038
VI	1 756 314	460 949

¹⁾ Ml. leirintäalueet.

¹⁾ Inkl. campingplatser.

¹⁾ Incl. camping sites.

23. Keskeisiä euron kursseja ¹⁾ — Viktiga eurokurser ¹⁾ — Key euro exchange rates ¹⁾

€

Päivä- keskiarvoja Dags- medeltal Daily averages	USA (dollari)	Kanada (dollari)	Britannia (punta)	Ruotsi (kruunu)	Norja (kruunu)	Tanska (kruunu)	Sveitsi (frangi)	Viro (kruunu)	Japani (jeni)	
	USA (dollar)	Kanada (dollar)	Storbritannien (pund)	Sverige (krona)	Norge (krone)	Danmark (krone)	Schweiz (franc)	Estland (kroon)	Japan (yen)	
	US (dollar)	Canada (dollar)	United Kingdom (pound)	Sweden (krona)	Norway (krone)	Denmark (krone)	Switzerland (franc)	Estonia (kroon)	Japan (yen)	
	USD	CAD	GBP	SEK	NOK	DKK	CHF	EEK	JPY	
	1	2	3	4	5	6	7	8	9	
1998	1,1131	1,6494	0,67206	8,8471	8,4066	7,4586	1,6133	15,6673	145,21	
1999	1,0658	1,5840	0,65874	8,8075	8,3104	7,4355	1,6003	15,6466	121,32	
2000	0,9236	1,3706	0,60948	8,4452	8,1129	7,4538	1,5579	15,6466	99,47	
2001	0,8956	1,3864	0,62187	9,2551	8,0484	7,4521	1,5105	15,6466	108,68	
2002	0,9456	1,4838	0,62883	9,1611	7,5086	7,4305	1,4670	15,6466	118,06	
2002	I	0,8833	1,4135	0,61659	9,2275	7,9208	7,4329	1,4745	15,6466	117,12
	II	0,8700	1,3880	0,61160	9,1828	7,7853	7,4299	1,4775	15,6466	116,23
	III	0,8758	1,3902	0,61574	9,0594	7,7183	7,4324	1,4678	15,6466	114,75
	IV	0,8858	1,4008	0,61407	9,1358	7,6221	7,4341	1,4658	15,6466	115,81
	V	0,9170	1,4210	0,62823	9,2208	7,5207	7,4356	1,4572	15,6466	115,86
	VI	0,9554	1,4621	0,64405	9,1136	7,4043	7,4330	1,4721	15,6466	117,80
	VII	0,9922	1,5321	0,63870	9,2689	7,4050	7,4301	1,4624	15,6466	117,11
	VIII	0,9778	1,5333	0,63633	9,2489	7,4284	7,4270	1,4636	15,6466	116,31
	IX	0,9808	1,5434	0,63059	9,1679	7,3619	7,4271	1,4649	15,6466	118,38
	X	0,9811	1,5481	0,62994	9,1051	7,3405	7,4297	1,4650	15,6466	121,57
	XI	1,0014	1,5735	0,63709	9,0818	7,3190	7,4280	1,4673	15,6466	121,65
	XII	1,0183	1,5872	0,64217	9,0961	7,2948	7,4264	1,4679	15,6466	124,20
2003	I	1,0622	1,6364	0,65711	9,1733	7,3328	7,4324	1,4621	15,6466	126,12
	II	1,0773	1,6299	0,66977	9,1455	7,5439	7,4317	1,4674	15,6466	128,60
	III	1,0807	1,5943	0,68255	9,2265	7,8450	7,4274	1,4695	15,6466	128,16
	IV	1,0848	1,5851	0,68902	9,1541	7,8317	7,4255	1,4964	15,6466	130,12
	V	1,1582	1,6016	0,71322	9,1559	7,8715	7,4246	1,5155	15,6466	135,83
	VI	1,1663	1,5798	0,70224	9,1182	8,1619	7,4250	1,5411	15,6466	138,05
	VII	1,1372	1,5694	0,70045	9,1856	8,2893	7,4332	1,5476	15,6466	134,99

¹⁾ Vuoden 1998 loppuun asti kurssit on laskettu Suomen markan ko. kurssista käyttäen kiinteää kerrointa 5,94573.

¹⁾ Kurserna t.o.m. 1998 är beräknade på respektive markkurser enligt den fasta omräkningskursen 5,94573.

¹⁾ Up to end-1998, rates are based on corresponding Finnish marka rates converted at the fixed conversion rate 5.94573.

24. Euron muuntokurssit — Omräkningskurser för euron — Euro conversion rates

Maa ja entinen valuutta Land och tidigare valuta Country and the previous currency	Yhden euron arvo entisessä valuutassa Värdet av en euro uttryckt i tidigare valuta Value of one euro in the previous currency		Valuutan arvo markoissa Värdet uttryckt i mark Value in marka	
	1	2	1	2
Itävalta (šillingi) — Österrike (schilling) — Austria (schilling)	ATS	13,7603		0,432093
Belgia (frangi) — Belgien (franc) — Belgium (franc)	BEF	40,3399		0,147391
Saksa (markka) — Tyskland (mark) — Germany (mark)	DEM	1,95583		3,04000
Espanja (peseta) — Spanien (peseta) — Spain (peseta)	ESP	166,386		0,0357346
Suomi (markka) — Finland (mark) — Finland (markka)	FIM	5,94573		
Ranska (frangi) — Frankrike (franc) — France (franc)	FRF	6,55957		0,906421
Irlanti (punta) — Irland (pund) — Ireland (pound)	IEP	0,787564		7,54952
Italia (liira) — Italien (lira) — Italy (lira)	ITL	1 936,27		0,00307071
Luxemburg (frangi) — Luxemburg (franc) — Luxembourg (franc)	LUF	40,3399		0,147391
Alankomaat (guldeni) — Nederländerna (gulden) — Netherlands (guilder)	NLG	2,20371		2,69805
Portugali (escudo) — Portugal (escudo) — Portugal (escudo)	PTE	200,482		0,0296572
Kreikka (drakma) ¹⁾ — Grekland (drakma) ¹⁾ — Greece (drachma) ¹⁾	GRD	340,750		0,0174490

¹⁾ 1.1.2001 alkaen.

¹⁾ F.r.om. 1.1.2001.

¹⁾ From 1 January 2001.

25. Rahalaitosten ottolainaus ¹⁾ — Penninginstitutens inlåning ¹⁾ — Deposits in financial institutions ¹⁾

Vuoden ja kuukauden lopussa I slutet av året och månaden At the end of year and month	Liikepankit Affärsbanker Commercial banks			Säästöpankit Sparbanker Savings banks			Osuuspankit Andelsbanker Co-operative banks		
	Euromääräinen I euro Euro-denominated	Valuuttamääräinen ²⁾ I utländsk valuta ²⁾ In foreign currency ²⁾	Yhteensä Totalt Total	Euromääräinen I euro Euro-denominated	Valuuttamääräinen ²⁾ I utländsk valuta ²⁾ In foreign currency ²⁾	Yhteensä Totalt Total	Euromääräinen I euro Euro-denominated	Valuuttamääräinen ²⁾ I utländsk valuta ²⁾ In foreign currency ²⁾	Yhteensä Totalt Total
	1	2	3	4	5	6	7	8	9
	Milj. € – Mn € – € million								
1998.....	30 582	1 666	32 248	3 949	28	3 977	15 782	44	15 826
1999.....	32 671	1 176	33 848	4 401	15	4 415	16 401	25	16 426
2000.....	31 939	1 047	32 986	4 580	11	4 591	17 091	21	17 112
2001.....	33 513	1 712	35 225	4 953	12	4 965	18 573	21	18 594
2002.....	34 325	1 326	35 651	5 295	12	5 307	19 971	19	19 990
2000 VII	31 922	1 129	33 051	4 464	12	4 475	16 445	23	16 467
VIII	31 138	1 102	32 240	4 412	11	4 423	16 445	24	16 469
IX	30 910	1 228	32 139	4 472	11	4 483	16 690	21	16 711
X	31 021	1 132	32 153	4 498	10	4 508	16 852	22	16 874
XI	30 853	1 108	31 961	4 487	10	4 497	16 824	23	16 848
XII	31 939	1 047	32 986	4 580	11	4 591	17 091	21	17 112
2001 I	31 291	1 035	32 327	4 574	11	4 584	17 219	19	17 237
II	31 412	1 046	32 459	4 507	12	4 519	17 077	18	17 094
III	31 522	969	32 491	4 631	12	4 643	17 244	19	17 263
IV	32 345	1 058	33 403	4 690	11	4 702	17 402	19	17 421
V	32 510	1 432	33 942	4 682	12	4 694	17 566	18	17 584
VI	32 573	1 435	34 008	4 765	11	4 776	17 846	19	17 865
VII	32 703	1 477	34 180	4 765	12	4 777	17 861	20	17 881
VIII	32 464	1 379	33 843	4 766	11	4 778	17 903	18	17 921
IX	32 557	1 375	33 933	4 875	11	4 886	18 342	19	18 361
X	31 687	1 419	33 106	4 832	12	4 844	18 209	20	18 228
XI	32 157	1 444	33 601	4 911	12	4 923	18 468	22	18 490
XII	33 513	1 712	35 225	4 953	12	4 965	18 573	21	18 594
2002 I	33 021	1 515	34 536	4 978	13	4 990	18 739	22	18 761
II	31 931	1 398	33 329	4 968	12	4 980	18 654	19	18 673
III	32 207	1 466	33 673	5 046	12	5 058	18 838	21	18 859
IV	32 267	1 446	33 713	5 060	12	5 072	18 849	20	18 869
V	32 490	1 430	33 920	5 094	10	5 104	19 052	22	19 074
VI	32 842	1 336	34 178	5 137	10	5 147	19 235	21	19 256
VII	32 267	1 364	33 631	5 060	10	5 070	18 849	21	18 870
VIII	32 643	1 340	33 983	5 171	10	5 181	19 301	20	19 321
IX	32 751	1 259	34 010	5 240	11	5 251	19 617	22	19 639
X	32 956	1 233	34 189	5 232	11	5 243	19 647	19	19 666
XI	33 150	1 363	34 513	5 286	12	5 298	19 964	19	19 983
XII	34 325	1 326	35 651	5 295	12	5 307	19 971	19	19 990
2003 I	34 386	1 214	35 600	5 370	11	5 381	20 205	22	20 227
II	32 903	1 158	34 061	5 334	11	5 345	19 926	20	19 946
III	32 816	1 186	34 002	5 354	12	5 366	19 914	19	19 933
IV	33 713	1 570	35 283	5 402	12	5 414	20 281	18	20 299
V	33 341	1 211	34 552	5 478	12	5 490	20 318	21	20 339
VI	33 615	1 282	34 897	5 516	12	5 528	20 472	20	20 492

¹⁾ Pl. ottolainaus Suomen Pankilta, talletuspankeilta ja valtiolta.

²⁾ Vuodesta 1999, muut kuin euromääräiset.

¹⁾ Exkl. inlåning från Finlands Bank, depositionsbanker och staten.

²⁾ Fr.o.m år 1999 annan inlåning än i euro.

¹⁾ Excl. deposits from the Bank of Finland, deposit banks and central government.

²⁾ From 1999 other deposits than euro denominated.

25. Rahalaitosten ottolainaus ¹⁾ (jatk.) — Penninginstitutens inlåning ¹⁾ (forts.) — Deposits in financial institutions ¹⁾ (cont.)

Vuoden ja kuukauden lopussa I slutet av året och månaden At the end of year and month	Ulkomaiset pankit Utländska banker Foreign banks			Pankit kaikkiaan Banker totalt All banking establishments			Osuuskauppojen säästökassat Andelslagens sparkassar Consumers' co-operative savings funds
	Euromääräinen I euro Euro- denominated	Valuuttamääräinen ²⁾ I utländsk valuta ²⁾ In foreign currency ²⁾	Yhteensä Totalt Total	Euromääräinen I euro Euro- denominated	Valuuttamääräinen ²⁾ I utländsk valuta ²⁾ In foreign currency ²⁾	Yhteensä Totalt Total	Talletukset yhteensä Depositioner totalt Deposits, total
	Milj. € – Mn € – € million						
	10	11	12	13	14	15	16
1998.....	932	55	987	51 245	1 793	53 037	297
1999.....	892	58	950	54 365	1 274	55 639	311
2000.....	994	77	1 071	54 605	1 155	55 760	376
2001.....	1 176	83	1 259	58 215	1 828	60 043	416
2002.....	1 204	81	1 285	60 795	1 438	62 233	471
2000 VII	840	78	918	53 671	1 241	54 912	355
VIII	855	80	935	52 850	1 217	54 067	359
IX	844	73	917	52 916	1 333	54 249	366
X	882	86	968	53 252	1 251	54 503	369
XI	886	70	955	53 049	1 211	54 261	373
XII	994	77	1 071	54 605	1 155	55 760	376
2001 I	954	79	1 034	54 038	1 144	55 182	384
II	972	99	1 071	53 968	1 175	55 144	387
III	978	76	1 054	54 375	1 076	55 451	388
IV	1 016	85	1 101	55 453	1 174	56 627	391
V	1 024	95	1 120	55 782	1 558	57 340	398
VI	1 116	92	1 208	56 300	1 558	57 857	397
VII	1 093	83	1 176	56 423	1 592	58 015	400
VIII	1 057	69	1 126	56 191	1 478	57 669	399
IX	1 093	85	1 177	56 867	1 491	58 358	404
X	1 098	75	1 174	55 826	1 525	57 352	406
XI	1 129	89	1 218	56 665	1 567	58 232	409
XII	1 176	83	1 259	58 215	1 828	60 043	416
2002 I	1 133	82	1 215	57 872	1 631	59 503	427
II	1 128	92	1 220	56 681	1 521	58 202	433
III	1 147	91	1 238	57 238	1 590	58 828	434
IV	1 090	88	1 178	57 266	1 566	58 832	440
V	1 097	88	1 185	57 733	1 550	59 283	452
VI	1 108	97	1 205	58 322	1 464	59 786	452
VII	1 090	77	1 167	57 266	1 472	58 738	453
VIII	1 140	76	1 216	58 255	1 446	59 701	456
IX	1 126	77	1 203	58 734	1 369	60 103	462
X	1 095	65	1 160	58 930	1 328	60 258	463
XI	1 203	81	1 284	59 603	1 475	61 078	465
XII	1 204	81	1 285	60 795	1 438	62 233	471
2003 I	1 197	80	1 277	61 158	1 327	62 485	481
II	1 119	68	1 187	59 282	1 257	60 539	489
III	1 174	68	1 242	59 258	1 285	60 543	494
IV	1 196	66	1 262	60 592	1 666	62 258	503
V	1 197	74	1 271	60 334	1 318	61 652	513
VI	1 254	75	1 329	60 857	1 389	62 246	528

26. Rahalaitosten antolainaus ¹⁾ — Penninginstitutens utlåning ¹⁾ — Advances by financial institutions ¹⁾

Vuoden ja kuukauden lopussa I slutet av året och månaden At the end of year and month	Liikepankit Affärsbanker Commercial banks			Säästöpankit Sparbanker Savings banks		
	Euromääräinen I euro Euro-denominated	Valuuttamääräinen ²⁾ I utländsk valuta ²⁾ In foreign currency ²⁾	Yhteensä Totalt Total	Euromääräinen I euro Euro-denominated	Valuuttamääräinen ²⁾ I utländsk valuta ²⁾ In foreign currency ²⁾	Yhteensä Totalt Total
	1	2	3	4	5	6
Mlj. € – Mn € – € million						
1998.	33 637	2 686	36 323	3 118	9	3 127
1999.	37 934	1 293	39 227	3 705	1	3 707
2000.	39 547	982	40 529	4 124	2	4 126
2001.	41 457	937	42 394	4 595	1	4 596
2002.	43 430	1 099	44 529	5 140	4	5 144
2000 VII	38 190	1 214	39 404	3 944	2	3 945
VIII	38 350	1 223	39 573	4 008	2	4 010
IX	38 682	1 069	39 751	4 044	2	4 046
X	38 708	1 052	39 760	4 054	2	4 056
XI	38 985	1 017	40 002	4 092	2	4 094
XII	39 547	982	40 529	4 124	2	4 126
2001 I	40 808	1 472	42 280	4 139	2	4 141
II	40 995	1 447	42 442	4 168	2	4 170
III	41 341	1 513	42 854	4 206	2	4 208
IV	41 780	1 707	43 487	4 233	2	4 235
V	41 773	1 611	43 384	4 283	2	4 284
VI	42 035	1 536	43 571	4 340	2	4 341
VII	41 939	1 474	43 413	4 364	2	4 366
VIII	42 081	1 379	43 460	4 411	2	4 413
IX	42 189	1 427	43 616	4 453	2	4 455
X	42 467	1 420	43 888	4 478	2	4 480
XI	41 104	947	42 051	4 554	2	4 556
XII	41 457	937	42 394	4 595	1	4 596
2002 I	41 350	912	42 261	4 614	6	4 619
II	41 603	1 182	42 785	4 674	6	4 680
III	41 971	1 208	43 179	4 709	6	4 715
IV	41 907	1 258	43 165	4 752	5	4 757
V	42 186	1 227	43 413	4 821	5	4 826
VI	42 633	961	43 594	4 880	5	4 885
VII	43 297	997	44 294	4 906	4	4 910
VIII	43 650	1 002	44 652	4 947	5	4 952
IX	43 830	984	44 814	4 986	5	4 991
X	44 166	1 106	45 272	5 016	4	5 020
XI	44 763	1 119	45 882	5 041	4	5 045
XII	43 430	1 099	44 529	5 140	4	5 144
2003 I	43 279	911	44 190	5 067	4	5 071
II	43 741	834	44 575	5 094	4	5 098
III	44 401	778	45 179	5 146	4	5 150
IV	45 192	789	45 981	5 155	5	5 160
V	45 696	803	46 499	5 202	4	5 206
VI	46 232	718	46 950	5 247	4	5 251

¹⁾ Pl. antolainaus Suomen Pankille, talletuspankeille ja valtiolle.

²⁾ Vuodesta 1999, muut kuin euromääräiset.

³⁾ Ml. Suomen Pankin antolainaus.

¹⁾ Exkl. utlåning till Finlands Bank, depositionsbanker och staten.

²⁾ Fr.o.m år 1999 annan utlåning än i euro.

³⁾ Inkl. utlåning av Finlands Bank.

¹⁾ Excl. advances to the Bank of Finland, deposit banks and central government.

²⁾ From 1999 other advances than euro-denominated.

³⁾ Incl. advances by the Bank of Finland.

26. Rahalaitosten antolainaus ¹⁾ (jatk.) — Penninginstitutens utlåning ¹⁾ (forts.) — Advances by financial institutions ¹⁾ (cont.)

Vuoden ja kuukauden lopussa I slutet av året och månaden At the end of year and month	Osuuspankit Andelsbanker Co-operative banks		Ulkomaiset pankit Utländska banker Foreign banks		Kaikkiaan Totalt All banking establishments		
	Euromääräinen I euro Euro-denominated	Euromääräinen I euro Euro-denominated	Valuuttamääräinen ²⁾ I utländsk valuta ²⁾ In foreign currency ²⁾	Yhteensä Totalt Total	Euromääräinen I euro Euro-denominated	Valuuttamääräinen ²⁾ I utländsk valuta ²⁾ In foreign currency ²⁾	Yhteensä Totalt Total
Milj. € – Mn € – € million							
	7	8	9	10	11	12	13
1998.....	13 895	1 331	283	1 613	51 982	2 978	³⁾ 54 960
1999.....	15 029	2 708	128	2 836	59 376	1 423	60 799
2000.....	16 211	3 302	234	3 536	63 184	1 217	64 402
2001.....	17 606	3 881	214	4 095	67 539	1 152	68 691
2002.....	19 308	4 947	227	5 174	72 825	1 330	74 155
2000 VII	15 754	2 886	190	3 076	60 774	1 405	62 179
VIII	15 923	2 815	216	3 032	61 096	1 441	62 537
IX	16 056	2 860	239	3 099	61 642	1 310	62 952
X	16 061	2 918	258	3 176	61 741	1 312	63 053
XI	16 151	2 894	242	3 135	62 122	1 260	63 382
XII	16 211	3 302	234	3 535	63 184	1 217	64 402
2001 I	16 246	3 291	242	3 533	64 485	1 716	66 201
II	16 377	3 384	249	3 633	64 924	1 698	66 622
III	16 489	3 203	269	3 472	65 239	1 784	67 023
IV	16 527	3 351	279	3 630	65 892	1 988	67 880
V	16 664	3 371	271	3 642	66 091	1 884	67 975
VI	16 851	3 392	233	3 626	66 617	1 772	68 389
VII	16 944	3 403	220	3 623	66 650	1 696	68 346
VIII	17 233	3 491	207	3 698	67 215	1 589	68 804
IX	17 347	3 585	238	3 823	67 573	1 667	69 240
X	17 406	3 688	225	3 914	68 040	1 647	69 688
XI	17 514	3 767	206	3 973	66 939	1 155	68 094
XII	17 606	3 881	214	4 095	67 539	1 152	68 691
2002 I	17 658	3 833	233	4 066	67 454	1 151	68 605
II	17 800	3 879	268	4 147	67 956	1 456	69 412
III	17 971	3 958	274	4 232	68 609	1 488	70 097
IV	18 056	4 002	285	4 287	68 717	1 548	70 265
V	18 282	4 258	267	4 525	69 547	1 499	71 046
VI	18 510	4 291	248	4 539	70 314	1 214	71 528
VII	18 652	4 302	264	4 566	71 157	1 265	72 422
VIII	18 879	4 498	262	4 760	71 974	1 269	73 243
IX	18 998	4 617	252	4 869	72 431	1 241	73 672
X	19 109	4 742	247	4 989	73 033	1 357	74 390
XI	19 259	4 803	241	5 044	73 866	1 364	75 230
XII	19 308	4 947	227	5 174	72 825	1 330	74 155
2003 I	19 436	4 932	194	5 126	72 714	1 109	73 823
II	19 612	4 913	190	5 103	73 360	1 028	74 388
III	19 804	4 904	168	5 072	74 255	950	75 205
IV	19 956	4 945	169	5 114	75 248	963	76 211
V	20 223	4 887	128	5 015	76 008	935	76 943
VI	20 447	5 076	102	5 178	77 002	824	77 826

27. Pankkien kotimaiset euroluotot ja -talletukset — Bankernas inhemska lån och depositioner i euro
Domestic banks' loans and deposits in euro

Euroluotot ¹⁾ – Lån i euro ¹⁾ – Loans in euro ¹⁾									
Vouden ja kuukauden lopussa l slutet av året och månaden At the end of year and month	Muut rahoitusta välittävät rahalaitokset Övriga monetära finansinstitutt som förmedlar finansiering Other monetary financial institutions practising financial intermediation	Yleisö yhteensä Allmänheten totalt The public total	Yritykset ja asuntoyhteisöt ²⁾ Icke-finansiella företag och bostads-samfund ²⁾ Non-financial corporations and housing corporations ²⁾	Rahoitus- ja vakuutuslaitokset (pl. keskuspankki ja muut rahalaitokset) Finansiella företag och försäkringsanstalter (exkl. centralbank och övriga monetära finansinstitutt) Financial and insurance corporations (excl. central bank and other monetary institutions)	Kotitalouksia palvelevat voittoa tavoittelemattomat yhteisöt ³⁾ Hushållens icke-vinstsyftande organisationer ³⁾ Non-profit institutions serving households ³⁾	Kotitaloudet Hushåll Households	Julkisyhteisöt (pl. valtio) yhteensä Offetliga samfund (exkl. staten) totalt General government (excl. central government) total	Euroluotot yhteensä Lån i euro totalt Loans in euro total	Keskikorko Medelränta Average interest rate
Milj. € – Mn € – € million									%
	1	2	3	4	5	6	7	8	9
1998. ...	4 194	47 048	15 010	263	2 503	29 272	739	51 981	5,25
1999. ...	5 228	53 475	17 696	346	2 804	32 629	673	59 376	4,77
2000. ...	5 024	57 249	17 766	452	3 829	35 202	911	63 184	6,19
2001. ...	5 548	60 987	21 799	372	657	38 159	1 004	67 539	5,00
2002. ...	4 677	66 958	23 990	206	786	41 976	1 190	72 825	4,58
2002 VI	5 767	63 428	22 506	310	687	39 925	1 119	70 314	4,88
VII	5 731	64 311	23 017	337	694	40 263	1 115	71 157	4,88
VIII	5 736	65 109	23 353	334	705	40 717	1 129	71 974	4,85
IX	5 789	65 495	23 460	294	724	41 017	1 147	72 431	4,82
X	5 813	66 063	23 722	229	730	41 382	1 157	73 033	4,71
XI	5 852	66 826	24 064	238	778	41 746	1 188	73 866	4,64
XII	4 677	66 958	23 990	206	786	41 976	1 190	72 825	4,58
2003 III	4 722	68 344	24 313	217	821	42 993	1 189	74 255	4,14
VI	4 908	70 920	25 282	183	852	44 603	1 174	77 002	3,77

Eurotalletukset ¹⁾ – Depositioner i euro ¹⁾ – Deposits in euro ¹⁾									
Vouden ja kuukauden lopussa l slutet av året och månaden At the end of year and month	Muut rahoitusta välittävät rahalaitokset Övriga monetära finansinstitutt som förmedlar finansiering Other monetary financial institutions practising financial intermediation	Yleisö yhteensä Allmänheten totalt The public total	Yritykset ja asuntoyhteisöt ²⁾ Icke-finansiella företag och bostads-samfund ²⁾ Non-financial corporations and housing corporations ²⁾	Rahoitus- ja vakuutuslaitokset (pl. keskuspankki ja muut rahalaitokset) Finansiella företag och försäkringsanstalter (exkl. centralbank och övriga monetära finansinstitutt) Financial and insurance corporations (excl. central bank and other monetary institutions)	Kotitalouksia palvelevat voittoa tavoittelemattomat yhteisöt ³⁾ Hushållens icke-vinstsyftande organisationer ³⁾ Non-profit institutions serving households ³⁾	Kotitaloudet Hushåll Households	Julkisyhteisöt (pl. valtio) yhteensä Offetliga samfund (exkl. staten) totalt General government (excl. central government) total	Eurotalletukset yhteensä Depositioner i euro totalt Deposits in euro total	Keskikorko Medelränta Average interest rate
Milj. € – Mn € – € million									%
	10	11	12	13	14	15	16	17	18
1998. ...	133	49 441	7 658	428	2 127	39 228	1 670	51 244	1,31
1999. ...	158	52 500	8 124	655	2 244	41 477	1 706	54 365	1,25
2000. ...	59	53 105	8 747	810	2 420	41 129	1 440	56 605	1,95
2001. ...	87	56 570	10 200	1 268	2 000	43 102	1 558	58 215	1,54
2002. ...	63	58 824	10 928	839	1 918	45 139	1 908	60 795	1,42
2002 VI	41	56 205	9 967	958	1 996	43 284	2 076	58 322	1,51
VII	47	56 096	10 177	770	2 140	43 009	2 010	58 153	1,55
VIII	39	56 324	10 010	834	2 189	43 291	1 892	58 255	1,54
IX	47	56 731	10 112	909	2 149	43 561	1 956	58 734	1,53
X	40	56 849	10 262	889	2 109	43 589	2 041	58 930	1,50
XI	80	57 627	10 289	946	1 971	44 421	1 896	59 603	1,47
XII	63	58 824	10 928	839	1 918	45 139	1 908	60 795	1,42
2003 III	45	57 133	9 951	916	2 015	44 251	2 080	59 258	1,23
VI	37	58 834	10 663	835	2 048	45 288	1 986	60 857	1,06

¹⁾ Sis. sekkiuotot, vekselit, velkikirjalainat ja valtion varoista välitetyt lainat

²⁾ 31.1.2001 lähtien ml. asuntoyhteisöt.

³⁾ 31.1.2001 lähtien pl. asuntoyhteisöt.

¹⁾ Inkl. checkkrediter, växlar, skuldebrevslån och lån förmedlade av statens medel.

²⁾ Fr. o. m. 31.1.2001 inkl. bostadssamfund.

³⁾ Fr. o. m. 31.1.2001 exkl. bostadssamfund.

¹⁾ Incl. overdrafts, bills of exchange, promissory note loans and loans intermediated out of government funds.

²⁾ From 31 January 2001 incl. housing corporations.

³⁾ From 31 January 2001 excl. housing corporations.

28. Keskeisiä korkoja — Viktiga räntor — Key interest rates

A. Markkinakorkoja — Marknadsräntor — Market rates

Vuosi ja kuukausi År och månad Year and month	Eonia korko Eoniaränta Eonia rate	Euriborkorot — Euriborräntor — Euribor rates								Valtion obligaatioiden korkoja Räntor på statsobligationer Yields on government bonds	
		1	1	2	3	6	9	12	5	10	
		viikko — vecka week	kuukautta — månader — months						vuotta — år — years		
	%	1	2	3	4	5	6	7	8	9	10
1998.....										4,30	4,78
1999.....	2,74	2,817	2,862	2,913	2,961	3,054	3,114	3,183	3,183	4,07	4,74
2000.....	4,12	4,177	4,244	4,325	4,400	4,556	4,682	4,789	4,789	5,27	5,49
2001.....	4,39	4,371	4,335	4,297	4,267	4,159	4,101	4,086	4,086	4,54	5,04
2002.....	3,31	3,304	3,306	3,313	3,320	3,353	3,412	3,493	3,493	4,41	4,98
2002 V	3,31	3,338	3,374	3,422	3,467	3,626	3,800	3,963	3,963	4,93	5,40
VI	3,35	3,359	3,384	3,425	3,464	3,590	3,731	3,869	3,869	4,75	5,26
VII	3,30	3,336	3,361	3,388	3,410	3,484	3,558	3,645	3,645	4,55	5,10
VIII	3,29	3,320	3,333	3,342	3,352	3,380	3,402	3,440	3,440	4,21	4,81
IX	3,32	3,316	3,317	3,314	3,310	3,270	3,233	3,236	3,236	3,90	4,61
X	3,30	3,315	3,306	3,275	3,261	3,168	3,125	3,126	3,126	3,89	4,68
XI	3,30	3,318	3,231	3,187	3,124	3,037	3,010	3,017	3,017	3,83	4,66
XII	3,42	3,017	2,980	2,955	2,941	2,892	2,870	2,872	2,872	3,61	4,45
2003 I	2,82	2,854	2,855	2,846	2,832	2,758	2,723	2,705	2,705	3,35	4,26
II	2,76	2,812	2,775	2,723	2,687	2,578	2,530	2,504	2,504	3,08	4,06
III	2,75	2,665	2,601	2,560	2,530	2,451	2,422	2,411	2,411	3,12	4,09
IV	2,57	2,574	2,576	2,556	2,533	2,469	2,448	2,447	2,447	3,23	4,23
V	2,56	2,614	2,520	2,439	2,401	2,308	2,272	2,252	2,252	2,96	3,91
VI	2,21	2,217	2,177	2,164	2,152	2,084	2,038	2,014	2,014	2,84	3,70
VII	2,08	2,120	2,131	2,132	2,130	2,093	2,074	2,076	2,076	3,16	4,01

B. Peruskorko
Grundränta
Base rate

Päivämäärä Datum Date	Peruskorko Grundränta Base rate
	%
	11
1.1.1993	8,50
15.2.1993	7,50
17.5.1993	7,00
15.7.1993	6,50
16.8.1993	6,00
1.12.1993	5,50
1.2.1994	5,25
1.11.1995	5,00
15.12.1995	4,75
1.2.1996	4,50
16.9.1996	4,00
15.12.1998	3,50
1.7.1999	2,75
1.1.2000	3,50
1.7.2000	4,50
1.1.2001	5,25
1.7.2001	4,50
1.1.2002	3,50
1.7.2002	4,00
1.1.2003	3,25
1.7.2003	2,50

C. Pankkien euromääräinen antolainaus yleisölle, keskkorkoja
Bankernas utlåning i euro till allmänheten, medelräntor
Banks' euro-denominated lending to the public, average interest rates

Vuosi ja kuukausi År och månad Year and month	Antolainaus yhteensä Utlåning totalt Total lending		Kotitalouksien euromääräiset luotot Krediter i euro till hushållen Euro-denominated lending to households		Asuntoluotot Bostadslån Housing loans	
	Uudet luotot Nya krediter New lending	Kanta Stock Stock	Uudet luotot Nya krediter New lending	Kanta Stock Stock	Uudet luotot Nya krediter New lending	Kanta Stock Stock
	%					
	12	13	14	15	16	17
1998.....	4,74	5,27	5,71	5,77	5,45	5,63
1999.....	3,89	4,78	4,83	5,20	4,57	5,02
2000.....	5,26	6,22	6,05	6,62	5,81	6,49
2001.....	5,08	5,01	5,72	5,39	5,45	5,27
*2002.....	4,23	4,59	4,78	4,90	4,54	4,74
*2002 IV	4,44	4,86	4,96	5,21	4,73	5,07
V	4,43	4,85	4,97	5,19	4,75	5,04
VI	4,40	4,90	5,00	5,25	4,79	5,09
VII	4,36	4,89	4,98	5,23	4,73	5,08
VIII	4,34	4,86	4,85	5,20	4,61	5,04
IX	4,20	4,83	4,68	5,16	4,44	5,00
X	4,15	4,72	4,52	5,03	4,27	4,87
XI	3,98	4,65	4,39	4,96	4,14	4,80
XII	3,71	4,59	4,28	4,90	4,00	4,74
*2003 I	3,75	4,43	4,09	4,69	3,80	4,54
II	3,63	4,35	3,87	4,61	3,59	4,45
III	3,44	4,15	3,74	4,39	3,49	4,23
IV	3,49	4,07	3,72	4,31	3,48	4,14
V	3,28	4,00	3,56	4,23	3,32	4,04
VI	3,00	3,77	3,33	3,98	3,13	3,81

29. HEX-osakeindeksi — HEX-aktieindex — HEX share index

28.12.1990 = 1000. HEX Helsingin Pörssin osakeindeksi – Helsingfors Börs aktieindex – Helsinki Exchanges share index

Hinta indeksi – Prisindex – Price index

Vuosi ja kuukausi År och månad Year and month	HEX-yleis- indeksi HEX-general- index HEX all share index	HEX-portfolio- indeksi HEX-portfölj- index HEX-portfolio	HEX20/25- indeksi ¹⁾ HEX20/25- index ¹⁾ HEX20/25 index ¹⁾	HEXTech- indeksi ²⁾ HEXTech- index ²⁾ HEXTech- index ²⁾	Pankit ja rahoitus Bank och finans Banks and finance	Vakuutus Försäkring Insurance	Sijoitus Investering- bolag Investment	Kuljetus ja liikenne Trafik och transport Transport	Kauppa Handel Trade	Muut palvelut Övriga tjänster Other services
	1	2	3	4	5	6	7	8	9	10
1998.....	4 528	3 158	3 994		1 210	2 492	1 211	3 102	2 550	7 301
1999.....	7 800	3 536	7 558		1 229	2 495	915	2 233	2 106	9 226
2000.....	14 881	4 572	15 237		1 640	3 113	805	1 838	1 958	11 925
2001.....	8 544	3 031	6 433		1 580	2 097	859	1 713	1 693	7 564
2002.....	6 610	2 747	1 429	652	1 284	1 351	1 021	1 857	1 940	6 064
2002 IV	7 471	3 085	1 640	787	1 494	1 648	994	1 926	1 945	7 518
V	6 633	2 972	1 573	678	1 435	1 464	1 056	2 046	1 935	7 412
VI	5 908	2 793	1 466	591	1 366	1 331	1 081	2 004	1 961	6 748
VII	5 633	2 619	1 348	558	1 181	1 295	1 052	1 944	1 958	6 141
VIII	5 390	2 454	1 241	499	1 132	1 062	1 023	1 853	1 913	4 662
IX	5 386	2 408	1 218	497	1 122	1 069	1 016	1 816	1 945	4 231
X	5 640	2 338	1 183	520	1 039	928	997	1 697	1 891	4 043
XI	6 309	2 507	1 290	600	1 148	1 082	1 029	1 707	1 969	4 438
XII	6 153	2 542	1 314	613	1 166	1 131	1 046	1 742	2 005	4 352
2003 I	5 705	2 510	1 309	620	1 136	1 217	1 054	1 743	2 043	4 394
II	5 148	2 315	1 201	577	1 036	1 096	1 053	1 650	1 994	4 264
III	5 101	2 235	1 157	558	964	1 073	1 028	1 564	1 974	4 220
IV	5 371	2 265	1 193	605	1 058	979	968	1 535	1 939	4 228
V	5 519	2 321	1 222	640	1 048	1 033	988	1 562	2 006	4 554
VI	5 629	2 375	1 254	660	1 061	1 101	1 007	1 615	2 031	4 699

Vuosi ja kuukausi År och månad Year and month	Metalli- teollisuus Metall- industri Metal and engineering industry	Metsä- teollisuus Skogsindustri Forest industry	Moniala- yntykset Mångbransch Multisectored industry	Energia Energi Energy	Elintarvike- teollisuus Livsmedels- industri Food industry	Rakennus- teollisuus Byggnads- industri Construction	Tietoliikenne ja elektronikka Telekommuni- kation och elektronik Telecommuni- cations and electronics	Lääke- ja kemian- teollisuus Läkemedels- industri och kemisk industri Pharmaceutical and chemical industry	Viestintä ja kustannus Media och publikation Media and publishing	Muu teollisuus Övrig industri Other industry
	11	12	13	14	15	16	17	18	19	20
1998.....	3 094	2 993	9 444	942	1 360	942	2 734	1 001	1 660	1 284
1999.....	2 662	3 902	8 039	744	993	773	7 255	908	1 539	1 098
2000.....	2 857	3 993	9 896	658	871	1 062	16 627	992	1 816	1 238
2001.....	2 702	4 358	7 892	756	830	1 110	8 119	951	1 225	1 185
2002.....	3 036	4 572	10 638	937	1 096	1 399	5 330	1 062	1 141	1 457
2002 IV	3 261	5 081	11 809	990	1 205	1 451	6 136	1 164	1 311	1 518
V	3 283	5 316	11 029	979	1 244	1 506	4 939	1 216	1 242	1 598
VI	3 187	5 212	11 053	925	1 212	1 554	4 087	1 150	1 177	1 519
VII	3 220	4 533	11 006	902	1 106	1 496	4 017	1 124	1 088	1 506
VIII	3 065	3 973	10 628	916	1 124	1 366	3 964	1 048	1 025	1 410
IX	2 936	3 821	10 606	933	1 091	1 347	4 036	1 041	1 048	1 377
X	2 597	3 668	10 598	963	992	1 332	4 519	955	1 024	1 357
XI	2 643	3 949	10 698	945	959	1 368	5 258	943	1 023	1 436
XII	2 738	3 940	11 377	986	979	1 465	5 005	982	1 019	1 494
2003 I	2 874	3 818	12 055	984	990	1 481	4 422	992	1 016	1 587
II	2 731	3 355	11 848	971	940	1 442	3 917	892	985	1 549
III	2 627	3 289	11 592	988	912	1 429	3 946	789	928	1 467
IV	2 570	3 242	11 318	990	942	1 320	4 295	794	951	1 453
V	2 572	3 303	10 147	1 001	971	1 322	4 434	833	1 037	1 469
VI	2 652	3 354	14 419	1 053	960	1 261	4 509	848	1 096	1 499

¹⁾ 2001/VIII asti 20 vaihdetuuta osaketta, 2001/X lähtien 25 vaihdetuuta osaketta.

²⁾ 10 Helsingin Pörssin vaihdetuuta teknologi osaketta.

¹⁾ De 20 mest omsatta aktierna t.o.m. 2001/VIII, fr.o.m 2001/X de 25 mest omsatta aktierna.

²⁾ De 10 mest omsatta teknologiaktierna på Helsingfors Börs.

¹⁾ Until 2001/VIII, 20 most traded shares, from 2001/X, 25 most traded shares.

²⁾ 10 most traded technology shares in the Helsinki Exchanges.

30. Maksutase — Betalningsbalansen — Balance of payments

Vuosi ja kuukausi År och månad Year and month	Vaihtotase – Bytesbalans – Current account					Yhteensä Total (1 – 2 + 3 + 4 + 5)	Pääoman- siirrot Kapital- transfe- rerengar Capital account	Rahoitustase – Finansiell balans – Financial account					Yhteensä Total (8 + 9 + 10 + 11 + 12)
	Tavaravien- tuonti Varu- export Exports of goods, fob	Tavarantuonti Varu- import Imports of goods; fob	Palvelut Tjänster Services	Tuotannon- tekijä- korvaukset Faktor- inkomster Income	Tulon- siirrot Transfe- rerengar Transfers			Suorat sijoitukset Direktin- vesteringar Direct invest- ment	Arvopaperi- sijoitukset Portföljin- vesteringar Portfolio invest- ment	Muut sijoitukset Övriga investeringar Other investment	Johdan- naiset Finansiella derivat Financial derivatives	Valuutta- varannon muutos Förändring i valuta- reserven Change in reserve assets	
Milj. € – Mn € – € million													
	1	2	3	4	5	6	7	8	9	10	11	12	13
1998...	38 970	27 744	-962	-2 806	-907	6 549	84	-5 843	-159	4 959	-569	-209	-1 821
1999...	39 445	27 996	-1 329	-1 902	-947	7 276	109	-1 880	-1 567	-857	-398	-186	-4 890
2000...	49 687	34 788	-2 442	-1 855	-752	9 846	108	-16 494	-1 827	9 508	-689	-393	-9 897
*2001...	48 005	33 863	-2 538	-1 164	-760	9 678	92	-5 184	-6 242	-874	26	-483	-12 758
*2002...	47 447	33 578	-1 852	-674	-747	10 598	96	105	-4 711	-4 286	-342	204	-9 028
*2002 I	3 411	2 574	-159	77	-175	580	8	551	-1 242	-855	88	-133	-1 591
II	3 447	2 538	-140	87	-150	706	8	-1 461	83	650	-12	58	-682
III	4 191	2 976	-146	37	-151	955	8	-1 006	560	1 102	-69	-95	493
IV	4 098	2 991	-175	-1 569	-142	-778	8	1 358	-2 362	1 660	-51	74	679
V	4 291	2 932	-191	159	-141	1 187	8	1 195	2 111	-3 407	-214	14	-300
VI	3 780	2 648	-177	-87	-163	705	8	-229	-667	-1 985	60	425	-2 396
VII	3 463	2 658	-152	59	-89	622	8	-658	859	-634	-160	-98	-691
VIII	3 947	2 597	-116	103	-121	1 216	8	-26	-1 267	214	171	-166	-1 073
IX	3 896	2 889	-106	164	-140	926	8	-626	-970	1 546	-101	-304	-455
X	4 283	3 052	-113	99	-134	1 083	8	-828	382	-949	18	293	-1 085
XI	4 894	2 949	-160	110	108	2 003	8	-19	-186	-1 260	-4	-75	-1 544
XII	3 746	2 774	-217	87	551	1 393	8	1 854	-2 012	-368	-68	211	-383
*2003 I	3 662	2 706	-209	95	-249	594	0	1 559	-1 601	1 772	147	-163	1 713
II	3 542	2 838	-180	110	-115	519	0	-421	765	-2 329	91	198	-1 696
III	3 822	3 040	-161	14	-103	531	0	-449	-2 445	3 303	40	-198	250
IV	3 872	2 858	-152	-1 666	-224	-1 027	0	-214	-3 441	1 872	247	213	-1 324
V	4 232	2 759	-165	165	-157	1 317	0	-1 869	3 055	-2 387	-4	161	-1 045
VI	3 627	2 641	-184	125	-138	788	0	6 172	-1 460	-6 735	359	-150	-1 814

Kauppatase ja vaihtotase – Handelsbalans och bytesbalans – Trade balance and current account

12 kuukauden liukuva summa – 12 månaders glidande summa – 12-month moving totals

Mrd. € – Md € – € billion

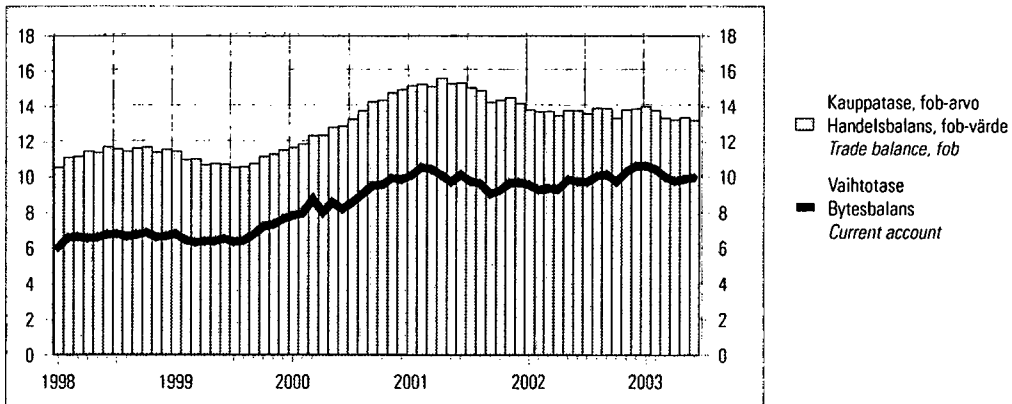

Lähde – Källa – Source: Suomen Pankki – Finlands Bank – Bank of Finland

31. Valtion takaukset — Statsgarantier — State guarantees

Vuosineljännes År och kvartal Year and quarter	Uudet takaukset Nya garantier New guarantees	Poistuneet takaukset Återtagna garantier Withdrawn guarantees	Takauskanta ajanjakson lopussa Garantistocken i slutet av perioden Stock of guarantees at end of period	Maksetut korvaukset Betalda ersättningar Paid compensations	Takaisinperintä- tuotot Intäkter av återindrivning Revenue from claims for recovery	Takaus- maksutulot Betalda garantier Income from guarantee payments
	Milj. € – Mn € – € million					
	1	2	3	4	5	6
2000:I	943,7	386,6	8 340,9	14,3	2,3	10,2
2000:II	490,2	527,6	8 452,1	19,2	16,2	14,5
2000:III	697,9	604,5	8 546,5	17,1	8,6	16,2
2000:IV	860,2	897,2	8 169,7	6,6	2,8	6,6
2001:I	334,9	238,5	8 327,2	17,5	0,5	19,4
2001:II	902,2	469,0	8 695,8	9,3	0,4	13,8
2001:III	688,0	666,5	8 683,6	26,7	0,4	19,8
2001:IV	1 593,7	421,2	9 880,0	9,4	0,7	31,0
2002:I	484,0	325,4	10 040,2	14,0	0,5	15,6
2002:II	439,9	971,6	9 506,6	17,8	3,5	19,0
2002:III	403,7	514,6	9 413,3	25,4	1,5	9,8
2002:IV	419,4	1 704,6	7 960,0	12,1	0,5	7,1
2003:I						
Takauksen saaja – Garantitagare – Guarantee recipient						
Yritykset ja asuntoyhteisöt – Företag och bostadssamfund – Non-financial corporations and housing corporations	313,2	136,8	4 022,2	7,0	0,6	26,7
Yritykset – Företagen – Corporations	311,0	126,1	3 077,3	7,0	0,6	26,7
Julkiset yritykset – Offentliga företag – Public	33,5	32,3	495,5	0,6	0,3	1,4
Yksityiset yritykset – Privata företag – Private	277,5	93,8	2 544,9	6,5	0,3	25,3
Asuntoyhteisöt – Bostadssamfund – Housing corporations	2,1	10,7	944,8	–	0,0	–
Rahoitus- ja vakuutuslaitokset – Finansiella institut och försäkringsanstalter – Financial and insurance institutions	–	50,0	928,4	–	–	–
Julkisyhteisöt – Offentliga samfund – General government	19,3	14,4	19,3	–	–	–
Kotitaloudet – Hushåll – Households	86,7	42,4	2 696,7	0,0	–	2,3
Työnantaja- ja muut elinkeinonharjoittajien kotitaloudet – Arbetsgivarhushåll och andra näringsidkarshushåll – Employers and other own-account workers	–	–	–	–	–	–
Muut kotitaloudet – Övriga hushåll – Other households	86,7	42,4	2 696,7	0,0	–	2,3
Kotitalouksia palvelevat voittoa tavoittelemattomat yhteisöt – Hushållens icke-vinstsyftande organisationer – Non-profit institutions serving households	13,7	1,8	13,7	–	–	–
Yhteensä – Totalt – Total	432,9	245,4	7 680,4	7,1	0,6	29,0
Ulkomaat – Utlandet – Foreign countries	14,2	–	466,5	–	–	0,0
Kaikkiaan – Totalt – Total	447,2	245,4	8 146,8	7,1	0,6	29,0

Bruttokansantuote neljännesvuosittain – Bruttonationalprodukten kvartalsvis – Gross domestic product by quarter

Milj. € – Mn € – € million. 2000 hinnoin – 2000 års priser – 2000 prices

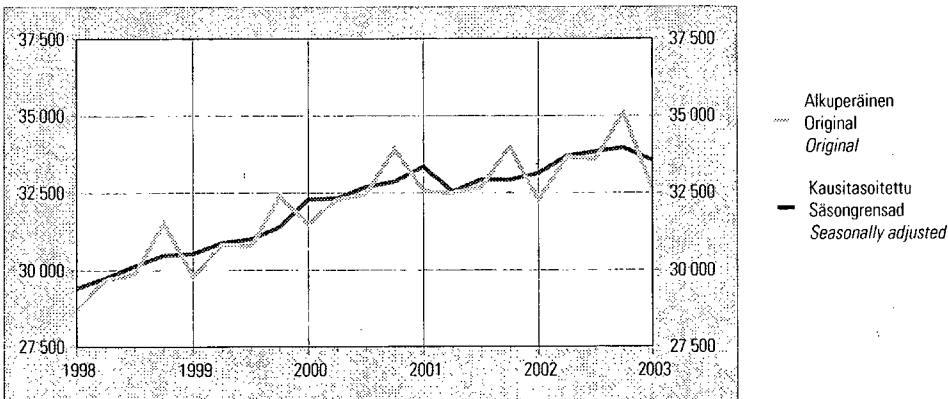

32. Bruttokansantuote ja nettokansantulo — Bruttonationalprodukt och nettonationalinkomst
Gross domestic product and net national income

Vuosi ja neljännes År och kvartal Year and quarter	Brutto- kansantuote Bruttonatio- nalprodukt Gross domestic product	Kulutusmenot Konsumtionsutgifter Final consumption expenditure			Investoinnit Investeringar Gross fixed capital formation			Vienti Export	Tuonti Import	Nettokansantulo Nettonationalinkomst		
		Yksityiset Privata Private	Julkiset Offentliga Government services	Yhteensä Totalt Total	Yksityiset Privata Private	Julkiset Offentliga Government services	Yhteensä Totalt Total			Yhteensä Totalt Total	Palkat Löner Wages and salaries	
Milj. € – Mn € – € million												
	1	2	3	4	5	6	7	8	9	10	11	
Käypiin hintoihin – Till löpande priser – At current prices												
1998	116 311	57 610	25 067	82 677	19 053	3 342	22 395	44 873	34 623	94 408	44 037	
1999	119 985	60 352	25 928	86 280	20 110	3 382	23 492	45 347	35 112	98 275	46 172	
2000	130 145	64 447	26 868	91 315	22 374	3 379	25 753	55 948	43 911	107 256	49 423	
*2001	135 228	67 978	28 393	96 371	24 062	3 767	27 829	54 069	42 783	111 873	52 635	
*2002	139 716	71 064	30 311	101 375	22 364	4 078	26 442	54 031	42 069	116 774	54 235	
2000	I	31 315	15 583	6 666	22 249	5 518	757	6 275	12 500	10 004	25 866	10 950
	II	32 168	15 964	6 694	22 658	5 019	1 118	6 137	13 629	11 038	25 393	12 896
	III	32 299	16 102	6 734	22 836	5 439	756	6 195	14 243	10 674	26 962	13 019
	IV	34 363	16 798	6 774	23 572	6 398	748	7 146	15 576	12 195	29 035	12 558
*2001	I	33 519	16 146	7 042	23 188	6 256	839	7 095	13 573	10 958	27 992	11 803
	II	33 536	16 847	7 065	23 912	5 420	1 241	6 661	13 518	10 823	26 323	13 823
	III	33 293	17 060	7 113	24 173	5 880	847	6 727	12 702	10 278	27 954	13 733
	IV	34 880	17 925	7 173	25 098	6 506	840	7 346	14 276	10 724	29 604	13 276
*2002	I	33 586	16 598	7 512	24 110	5 829	898	6 727	12 592	10 180	28 181	12 128
	II	34 962	17 722	7 569	25 291	5 155	1 329	6 484	13 761	10 818	28 153	14 343
	III	34 650	18 053	7 589	25 642	5 448	919	6 367	13 210	10 390	29 298	14 193
	IV	36 518	18 691	7 641	26 332	5 932	932	6 864	14 468	10 681	31 142	13 571
*2003	I	34 325	17 325	7 803	25 128	5 443	875	6 318	12 596	10 727	28 978	12 480
2000 hintoihin – Till 2000 års priser – At 2000 prices												
1998	119 769	60 399	26 485	86 884	20 520	3 628	24 148	44 065	36 287	98 838	46 172	
1999	123 807	62 528	26 861	89 389	21 159	3 585	24 744	46 908	37 565	102 406	49 423	
2000	130 145	64 447	26 868	91 315	22 374	3 379	25 753	55 948	43 911	107 256	52 635	
*2001	131 702	65 714	27 461	93 175	23 213	3 652	26 865	55 478	44 008	109 234	54 235	
*2002	134 598	66 676	28 573	95 249	21 836	3 944	25 780	58 203	44 561	111 328	54 235	
2000	I	31 502	15 629	6 729	22 358	5 548	828	6 376	12 370	10 377	26 118	10 950
	II	32 277	15 996	6 722	22 718	4 964	1 100	6 064	13 636	11 077	25 275	12 896
	III	32 449	16 107	6 713	22 820	5 335	735	6 070	14 155	10 600	27 230	13 019
	IV	33 917	16 715	6 704	23 419	6 527	716	7 243	15 787	11 857	28 633	12 558
*2001	I	32 549	15 725	6 874	22 599	6 085	882	6 967	13 099	11 326	27 527	11 803
	II	32 495	16 284	6 869	23 153	5 156	1 176	6 332	13 604	11 069	25 512	13 823
	III	32 675	16 463	6 862	23 325	5 531	799	6 330	13 215	10 450	27 359	13 733
	IV	33 983	17 242	6 856	24 098	6 441	795	7 236	15 560	11 163	28 836	13 276
*2002	I	32 260	15 796	7 149	22 945	5 575	917	6 492	12 974	10 852	27 059	12 128
	II	33 663	16 553	7 145	23 698	4 886	1 233	6 119	14 641	11 306	26 606	14 343
	III	33 574	16 704	7 141	23 845	5 248	873	6 121	14 340	11 018	28 207	13 571
	IV	35 101	17 623	7 138	24 761	6 127	921	7 048	16 248	11 385	29 456	13 571
*2003	I	32 633	16 158	7 220	23 378	5 336	917	6 253	13 568	11 171	26 454	12 480

33. Bruttokansantuote toimialoittain — Bruttonationalprodukt efter näringsgren — Gross domestic product by branch of industry

Vuosi ja neljännes År och kvartal Year and quarter	Perushintaan – Till baspris – At basic prices									Bruttokansantuote markkina-hintaan Bruttonational-produkten till marknadspris Gross domestic product at market prices
	Maatalous Jordbruk Agriculture	Metsätalous Skogsbruk Forestry	Tehdas-teollisuus ja mineraalien kaivu Fabriks-industri, utvinning av mineral Manufacturing, mining and quarrying	Sähkö-, kaasu- ja vesihuolto El-, gas- och vatten-försörjning Electricity, gas and water supply	Taloräntämäntinen Husbyggnadsverksamhet Building construction	Maa- ja vesiräntämäntinen Anläggningsverksamhet Other construction	Kuljetus, varastointi ja tietoliikenne Transport, magasinering och kommunikation Transport, storage and communication	Kauppa Handel Trade	Kiinteistö- ja liike-elämän palvelut ¹⁾ Fastighetsverksamhet, företags-tjänster ¹⁾ Real estate, rentig and business activities ¹⁾	
	Milj. € – Mn € – € million									
	1	2	3	4	5	6	7	8	9	10
Käyppiin hintoihin – Till löpande priser – At current prices										
1998	1 226	2 322	26 521	2 415	4 232	1 315	10 294	10 889	7 986	116 311
1999	1 398	2 316	26 427	2 198	4 773	1 343	10 924	11 133	8 619	119 985
2000	1 676	2 578	30 420	1 993	5 093	1 352	12 090	11 437	9 561	130 145
*2001	1 712	2 399	29 986	2 199	5 475	1 370	12 746	12 065	10 576	135 228
*2002	1 725	2 490	29 523	2 468	5 284	1 445	13 185	12 658	11 093	139 716
2000	I 236	703	7 072	681	1 307	206	3 054	2 682	2 075	31 315
	II 248	460	7 544	450	1 189	312	3 144	2 925	2 283	32 168
	III 898	611	7 359	384	1 204	412	2 905	2 813	2 169	32 299
	IV 294	804	8 445	478	1 393	422	2 987	3 017	3 034	34 363
*2001	I 266	764	7 800	726	1 440	215	3 285	2 861	2 354	33 519
	II 296	415	7 457	513	1 277	321	3 369	3 076	2 572	33 536
	III 839	537	7 137	416	1 262	418	3 055	2 962	2 386	33 293
	IV 311	683	7 592	544	1 496	416	3 037	3 166	3 264	34 880
*2002	I 286	673	6 958	808	1 416	212	3 416	2 909	2 465	33 586
	II 306	462	7 548	497	1 224	332	3 469	3 286	2 753	34 962
	III 832	589	7 187	456	1 205	448	3 170	3 120	2 539	34 650
	IV 301	766	7 830	707	1 439	453	3 130	3 343	3 336	36 518
*2003	I 298	671	6 619	1 014	1 311	217	3 587	3 066	2 574	34 325
2000 hintoihin – Till 2000 års priser – At 2000 prices										
1998	1 356	2 378	25 761	1 979	5 337	1 399	10 773	10 544	8 350	119 769
1999	1 463	2 365	27 224	1 976	5 226	1 390	11 276	11 012	8 831	123 807
2000	1 676	2 578	30 420	1 993	5 093	1 352	12 090	11 437	9 561	130 145
*2001	1 632	2 442	30 402	2 103	4 939	1 334	12 345	11 789	10 150	131 702
*2002	1 676	2 490	31 088	2 132	5 082	1 362	12 642	12 062	10 525	134 598
2000	I 315	668	7 381	604	1 281	232	3 000	2 572	2 440	31 502
	II 301	486	7 635	456	1 133	332	3 028	2 898	2 531	32 277
	III 774	611	7 335	404	1 188	405	2 979	2 906	2 186	32 449
	IV 286	813	8 069	529	1 491	383	3 083	3 061	2 404	33 917
*2001	I 329	706	7 958	642	1 281	220	3 082	2 672	2 585	32 549
	II 322	449	7 431	509	1 091	326	3 106	2 961	2 701	32 495
	III 721	563	7 256	410	1 118	405	3 059	2 987	2 323	32 675
	IV 260	724	7 757	542	1 449	383	3 098	3 169	2 541	33 983
*2002	I 332	651	7 466	611	1 285	211	3 162	2 669	2 615	32 260
	II 326	488	7 960	447	1 111	323	3 159	3 097	2 805	33 663
	III 740	580	7 557	425	1 166	420	3 118	3 064	2 448	33 574
	IV 278	771	8 105	649	1 520	408	3 203	3 232	2 657	35 101
*2003	I 335	630	7 369	714	1 240	208	3 257	2 792	2 652	32 633

¹⁾ Pl. asuntojen omistus ja vuokraus.

¹⁾ Exkl. förvaltning och uthyrning av bostäder.

¹⁾ Excl. operation and letting of dwellings.

34. Bruttokansantuote asukasta kohti
Bruttonationalprodukt per invånare
Gross domestic product per capita

Käyppiin hintoihin – Till löpande priser – At current prices

Vuosi – År – Year	€
1995.....	18 650
1996.....	19 246
1997.....	20 823
1998.....	22 572
1999.....	23 230
2000.....	25 144
*2001.....	26 066
*2002.....	26 863

35. Julkisten menojen hintaindeksit
Prisindex för offentliga utgifter
Price indices for public expenditure

1995 = 100

Vuosi ja neljännes År och kvartal Year and quarter	Valtiontalous Statshushållningen State finances	Kunnallistalous Kommunal ekonomi Municipal finances
	1	2
1998.....	102,9	105,4
1999.....	103,8	107,1
2000.....	107,1	110,9
2001.....	109,4	114,3
*2002.....	110,7	112,3
1998 I	102,9	105,1
1998 II	102,9	105,4
1998 III	103,1	105,6
1998 IV	102,5	105,6
1999 I	103,7	106,7
1999 II	103,6	107,0
1999 III	103,8	107,3
1999 IV	104,3	107,7
2000 I	105,8	109,5
2000 II	106,9	110,8
2000 III	107,7	111,5
2000 IV	108,1	111,9
2001 I	108,8	113,4
2001 II	109,7	114,5
2001 III	109,8	114,9
2001 IV	109,3	114,4
*2002 I	110,2	111,3
*2002 II	110,8	112,6
*2002 III	110,9	112,4
*2002 IV	110,8	112,8

36. Kokonaistuotannon kuukausikuvaaja
Månadsgraf över totalproduktionen
Monthly indicator of total output

Kokonaistuotanto – Totalproduktion – Total output

Vuosi ja kuukausi År och månad Year and month	Alkuperäiset sarjat Ursprungliga serier Original series	Vuosi- muutos Förändring på årsnivå Year-on-year change	Trendi Trend Trend	Kuukausimuutos Förändring på månadsnivå Change from the previous month	
	Volyyymi-indeksi – Volymindex – Volume index				
		2000 = 100	%	2000 = 100	%
		1	2	3	4
*2000 I	94,2	6,6	98,2	0,8	
II	93,8	7,4	98,8	0,7	
III	102,7	5,8	99,3	0,5	
IV	96,3	1,8	99,6	0,3	
V	104,3	9,9	99,9	0,2	
VI	97,5	4,9	100,1	0,2	
VII	90,8	4,6	100,3	0,2	
VIII	101,7	9,3	100,6	0,3	
IX	104,8	6,0	100,9	0,3	
X	107,5	9,1	101,2	0,3	
XI	106,9	8,0	101,5	0,3	
XII	99,5	1,3	101,7	0,3	
*2001 I	100,5	6,7	101,9	0,2	
II	96,0	2,4	102,0	0,1	
III	106,3	3,5	102,0	0,0	
IV	98,0	1,7	101,8	-0,2	
V	103,2	-1,1	101,5	-0,3	
VI	97,4	-0,2	101,3	-0,2	
VII	91,9	1,2	101,2	-0,1	
VIII	102,5	0,8	101,2	0,0	
IX	103,6	-1,1	101,2	0,0	
X	108,2	0,7	101,2	0,0	
XI	106,7	-0,2	101,1	-0,1	
XII	97,2	-2,3	101,1	0,0	
*2002 I	97,9	-2,5	101,2	0,1	
II	94,7	-1,4	101,6	0,4	
III	104,4	-1,7	102,2	0,6	
IV	104,7	6,9	102,9	0,6	
V	105,8	2,5	103,5	0,6	
VI	100,5	3,2	103,9	0,4	
VII	97,0	5,6	104,1	0,2	
VIII	103,1	0,5	104,2	0,1	
IX	106,9	3,1	104,2	0,0	
X	111,9	3,4	104,1	0,0	
XI	109,4	2,6	104,1	0,0	
XII	101,6	4,5	104,0	-0,1	
*2003 I	99,3	1,4	103,9	-0,1	
II	98,1	3,6	103,9	-0,1	
III	105,3	0,8	103,9	0,0	
IV	105,7	0,9	103,9	0,1	
V	105,8	0,0	104,1	0,1	
VI	101,5	1,0	104,2	0,2	

37. Kuluttajabarometri — Konsumentbarometern — Consumer survey

Ostoaikomukset kulutusryhmittäin seuraavan puolen vuoden aikana – Inköpsavsikter i vissa konsumentgrupper under det följande halvåret
Potential purchases over the next six months

Vuosi ja kuukausi År och månad Year and month	Asunto ¹⁾ Bostad ¹⁾ Dwelling ¹⁾		Uusi auto Ny bil New car		Käytetty auto Begagnad bil Used car		Muu kulkuväline Annat transportmedel Other vehicle		Asunnon korjaus Bostadsrenovering Renovation of dwelling		Kodin sisustus Heminredning Interior decoration		
	Kyllä Ja Yes	Ehkä Kanske Perhaps	Kyllä Ja Yes	Ehkä Kanske Perhaps	Kyllä Ja Yes	Ehkä Kanske Perhaps	Kyllä Ja Yes	Ehkä Kanske Perhaps	Kyllä Ja Yes	Ehkä Kanske Perhaps	Kyllä Ja Yes	Ehkä Kanske Perhaps	
	% kotitalouksista – % av hushållen – % of households												
	1	2	3	4	5	6	7	8	9	10	11	12	
2000	II	2,7	3,6	1,4	1,3	3,4	4,2	8,1	4,9	17,9	6,9	30,4	14,8
	V	2,2	4,0	1,4	1,2	4,2	4,0	10,5	7,8	24,2	4,6	34,5	11,0
	VIII	3,4	3,8	1,0	1,1	2,4	3,1	4,3	4,4	17,5	4,1	34,6	11,0
	XI	2,7	2,6	1,1	1,0	3,0	3,8	4,8	3,5	16,6	5,9	33,3	11,4
2001	II	2,5	3,2	1,4	0,8	3,2	3,0	6,4	4,7	21,1	5,5	34,1	12,5
	V	3,4	3,3	1,2	0,9	3,1	4,0	7,8	5,6	27,4	5,3	35,6	9,4
	VIII	2,6	3,5	1,1	1,0	2,9	3,5	4,7	3,4	23,3	4,5	36,3	9,3
	XI	2,4	4,9	1,1	0,9	3,0	3,4	5,7	3,3	22,8	5,8	36,2	10,7
2002	II	2,7	3,5	1,1	1,2	2,9	4,4	8,9	6,1	24,9	6,9	32,9	12,0
	V	2,9	2,8	1,2	1,0	3,5	3,8	9,5	5,9	28,1	8,5	32,9	12,5
	VIII	3,0	3,5	1,5	0,9	3,4	3,6	5,5	4,1	23,7	7,8	32,7	10,8
	XI	2,6	3,0	1,4	0,7	3,1	2,7	5,3	4,5	23,5	7,3	33,7	12,3
2003	II	2,4	4,4	3,2	1,6	5,8	6,3	7,4	4,9	26,2	7,1	34,0	8,7
	V	3,7	4,5	2,6	1,8	6,6	7,0	9,2	5,5	30,7	6,5	36,4	10,0

Ostoaikomukset kulutusryhmittäin seuraavan puolen vuoden aikana – Inköpsavsikter i vissa konsumentgrupper under det följande halvåret
Potential purchases over the next six months

Vuosi ja kuukausi År och månad Year and month	Loma-asunto Semesterbostad Free-time residence		Viihde-elektronikka Hemelektronik Entertainment electronics		Kodinkoneet Hushållsmaskiner Household appliances		Harrastusvälineet Hobbyartiklar Free-time equipment		Lomamatka kotimaahan Semesterresa i Finland Holiday trip in Finland		Lomamatka ulkomaille Semesterresa utomlands Holiday trip abroad		
	Kyllä Ja Yes	Ehkä Kanske Perhaps	Kyllä Ja Yes	Ehkä Kanske Perhaps	Kyllä Ja Yes	Ehkä Kanske Perhaps	Kyllä Ja Yes	Ehkä Kanske Perhaps	Kyllä Ja Yes	Ehkä Kanske Perhaps	Kyllä Ja Yes	Ehkä Kanske Perhaps	
	% kotitalouksista – % av hushållen – % of households												
	13	14	15	16	17	18	19	20	21	22	23	24	
2000	II	2,1	1,9	19,6	13,1	13,9	11,1	9,3	7,9	42,7	15,7	27,5	13,0
	V	1,8	1,3	20,5	11,6	15,5	11,4	13,0	6,2	48,9	13,7	32,7	10,5
	VIII	2,0	0,9	19,8	12,6	14,3	11,2	11,9	5,6	31,7	12,7	28,1	10,7
	XI	1,4	1,0	23,9	10,8	16,9	6,8	12,8	5,0	35,8	14,8	26,4	10,1
2001	II	1,2	1,3	24,2	11,8	16,6	8,4	12,9	5,2	45,0	14,0	29,8	12,8
	V	1,8	1,0	23,4	12,3	16,9	8,5	11,4	5,5	53,0	12,0	32,2	11,7
	VIII	1,4	0,8	22,9	11,5	15,1	9,0	13,0	4,8	36,7	13,3	26,5	14,3
	XI	1,3	0,5	24,8	12,2	15,7	9,0	13,9	5,3	36,5	16,0	25,5	12,7
2002	II	1,4	0,9	22,0	14,4	12,6	9,5	13,5	6,3	45,6	16,6	29,6	15,3
	V	1,7	1,1	18,7	12,3	12,9	8,6	12,1	4,7	49,9	15,3	33,4	13,0
	VIII	1,4	1,0	20,7	12,2	12,5	8,8	11,8	5,9	34,9	14,0	27,0	13,2
	XI	1,4	1,1	24,2	14,8	11,8	10,1	13,5	6,4	39,4	15,9	27,1	12,5
2003	II	1,4	0,9	19,4	12,0	12,1	7,6	13,2	4,8	46,6	14,0	29,9	13,5
	V	1,7	1,6	19,8	13,0	14,9	7,9	12,7	5,3	49,1	13,1	31,2	12,6

¹⁾ Ostoaikeus seuraavan vuoden aikana.

¹⁾ Inköpsavsikt under följande år.

¹⁾ Potential purchase during the following year.

38. Valtiontalouden rahavirtalaskelma — Statsekonomin finansieringsanalys — Funds statement for central government finances

Oma toiminta – Egen verksamhet – Own operations									
Vuosi ja kuukausi År och månad Year and month	Tulo- ja varallisuusverotulot Inkomstskatte- och förmögenhetskatte- inkomster Income and wealth tax revenue	Arvonlisäverotulot Mervärdeskatte- inkomster Value added tax revenue	Muut vero- ja maksutulot Övriga skatte- och avgifts- inkomster Other tax revenue and revenue from public payments	Verot ja veronluonteiset tulot yhteensä Skatter och inkomster av skattenatur totalt Taxes and tax-like revenue total	Palvelujen myynti, vuokrat, käyttökorvaukset ja muut toiminnan tulot Försäljning av tjänster, hyror, driftersättning och övriga inkomster från verksamheten Service sales, rents, usage charges and other operating income	Korkotulot ja voiton tuloutukset Ränteinkomster och intäktsföringar av vinst Interest income and withdrawal of profit	Tavaroiden ja palveluiden ostomenot Utgifter för inköp av varor och tjänster Purchase expenditure on goods and services	Henkilöstömenot Personalutgifter Staff costs	Muut menot Övriga utgifter Other expenses
Milj. € – Mn € – € million									
	1	2	3	4	5	6	7	8	9
1998	9 521,8	9 094,8	7 827,7	26 444,3					
1999	10 298,9	9 739,1	8 150,6	28 188,6					
2000	13 785,3	10 278,5	8 171,9	32 235,8	1 730,0	1 103,1	-3 817,5	-3 866,2	-570,8
2001	12 134,4	10 644,5	8 379,0	31 158,0	2 329,4	2 037,1	-4 279,2	-3 968,2	-1 019,5
2002	12 517,4	9 911,5	8 833,5	31 262,3	2 318,8	1 785,1	-4 011,8	-4 126,0	-335,2
2000									
I	783,3	939,0	736,8	2 459,0	350,2	36,4	-607,9	-356,6	-4,9
II	816,7	912,8	751,9	2 481,5	138,0	12,7	-253,2	-290,5	-12,7
III	962,1	924,5	684,1	2 570,7	119,8	213,6	-438,5	-307,4	0,7
IV	964,2	740,7	889,0	2 593,9	-193,4	79,5	-234,3	-314,3	-5,2
V	1 185,1	856,1	598,9	2 640,1	212,6	73,5	-347,8	-302,6	0,7
VI	1 828,5	770,4	708,5	3 307,3	129,1	49,6	-258,2	-341,5	-8,0
VII	1 048,8	888,8	624,5	2 562,1	255,9	27,8	-399,8	-383,8	-1,7
VIII	999,2	833,5	632,9	2 465,6	141,6	45,5	-380,0	-371,0	-3,4
IX	970,0	804,6	698,4	2 473,0	161,3	218,3	-270,3	-317,3	-20,6
X	947,7	851,7	596,8	2 396,1	290,6	87,0	-426,7	-306,0	-4,9
XI	1 138,1	838,4	597,8	2 574,3	148,6	83,1	-344,0	-309,7	-3,4
XII	2 141,7	918,2	652,4	3 712,3	-24,2	176,1	143,4	-265,6	-507,2
2001									
I	672,6	914,0	764,4	2 351,1	390,9	17,1	-605,8	-361,7	-6,7
II	929,1	1 090,8	710,1	2 729,9	191,2	23,3	-240,5	-307,4	-8,1
III	1 205,5	959,4	624,3	2 789,2	197,9	337,0	-351,3	-309,4	-3,7
IV	978,6	735,3	1 000,4	2 714,2	-97,0	877,6	-335,2	-304,1	108,8
V	1 686,8	804,9	636,1	3 127,8	175,9	108,4	-287,1	-325,6	61,7
VI	1 331,0	776,5	617,5	2 724,9	202,7	48,1	-319,0	-369,2	-7,3
VII	1 030,5	869,3	687,4	2 587,2	235,6	40,1	-477,2	-396,9	-237,1
VIII	1 101,7	901,4	655,7	2 658,7	260,1	20,6	-482,1	-367,4	-6,6
IX	748,6	853,4	654,9	2 257,0	51,7	153,6	-234,0	-315,5	0,9
X	918,6	906,5	653,6	2 478,7	403,4	141,6	-358,9	-315,8	-3,4
XI	809,5	909,9	651,6	2 371,1	170,9	81,9	-419,6	-316,3	-604,3
XII	721,9	923,2	723,1	2 368,2	146,2	188,1	-168,5	-278,8	-313,4
2002									
I	634,9	956,3	733,5	2 324,7	403,4	53,0	-356,1	-366,4	-59,8
II	934,2	1 057,7	827,2	2 819,1	260,1	-9,0	-401,7	-313,0	-83,4
III	1 714,0	882,1	647,9	3 244,1	260,5	271,2	-328,4	-318,4	-28,5
IV	991,3	623,7	695,7	2 310,6	292,4	403,2	-386,1	-330,1	-16,0
V	1 641,2	689,1	1 056,7	3 387,1	-212,3	480,9	-323,2	-342,3	-39,2
VI	1 103,1	754,6	675,3	2 533,0	107,9	17,0	-293,6	-364,1	-67,7
VII	1 010,5	826,4	707,1	2 544,1	348,6	76,5	-486,2	-425,7	51,3
VIII	1 017,2	766,0	705,8	2 489,0	180,9	22,7	-289,9	-384,4	-5,6
IX	951,9	866,4	675,1	2 493,4	9,8	87,7	-457,6	-328,5	0,3
X	899,9	755,2	690,1	2 345,3	458,9	199,4	-461,9	-335,8	-13,5
XI	652,1	864,3	686,3	2 202,6	187,0	60,9	-483,6	-329,0	-9,4
XII	967,1	869,6	732,6	2 569,3	21,6	121,7	256,7	-288,3	-63,8
2003									
I	626,2	847,1	836,4	2 309,7	412,3	32,9	-562,6	-388,6	-7,3
II	755,4	1 162,8	796,6	2 714,8	201,7	9,1	-344,8	-323,9	-2,9
III	972,9	764,2	690,3	2 427,4	141,9	126,1	-451,4	-333,5	-15,4
IV	1 088,5	703,2	1 161,3	2 953,0	-345,0	600,0	-361,9	-343,7	-0,8
V	1 662,7	633,7	186,2	2 482,7	338,3	299,2	-331,7	-351,3	-1,5
VI	973,4	829,6	1 114,1	2 917,0	272,4	59,7	-293,6	-401,3	-9,9
VII	1 044,6	794,7	773,5	2 612,7	284,6	50,8	-424,8	-441,0	-2,0

38. Valtiontalouden rahavirtalaskelma (jatk.) — Statsekonomin finansieringsanalys (forts.) — Funds statement for central government finances (cont.)

Vuosi ja kuukausi År och månad Year and month	Oma toiminta – Egen verksamhet – Own operations			Siirtotalous – Överföringsekonomin – Transfer finances							
	Maksetut eläkkeet Betald pensioner Paid	Valtionvelan korkomenot Ränteutgifter för stats-skulden Debt interest payments	Oman toiminnan rahavirta Kassafflödet av egen verksamhet Own operations cash flow	Siirtotalouden tulot Överförings-ekonomins inkomster Transfer finance revenue	Tulonsiirrot kunnille Inkomstöver-föringar till kommunerna Transfers to municipalities	Tulonsiirrot elinkeino-elämälle Inkomstöver-föringar till näringslivet Transfers to industry	Tulonsiirrot kotitalouksille Inkomstöver-föringar till hushåll Transfers to households	Muut tulonsiirrot Övriga inkomstöver-föringar till hemlandet Other transfers in Finland	Tulonsiirrot ulkomaille Inkomstöver-föringar till utlandet Transfers abroad	Siirtotalouden rahavirta Kassafflödet av över-förings-ekonomi Transfer finances cash flow	
Milj. € – Mn € – € million											
	10	11	12	13	14	15	16	17	18	19	
1998											
1999											
2000	-2 386,7	-6 598,3	17 829,5	2 852,0	-5 069,0	-3 067,5	-7 552,9	-1 604,0	-1 513,7	-15 955,2	
2001	-2 531,2	-4 817,7	18 908,8	1 809,2	-5 472,9	-3 111,3	-7 079,0	-1 625,1	-1 532,8	-17 012,0	
2002	-2 662,9	-3 351,1	20 879,0	1 928,3	-5 778,9	-3 065,2	-7 668,4	-1 660,4	-1 560,1	-17 804,7	
2000	I	-197,4	-559,2	1 119,7	479,9	-379,9	-98,1	-814,5	-232,5	-294,0	-1 339,0
	II	-197,6	-366,8	1 511,4	186,3	-402,9	-228,8	-624,4	-91,4	-98,3	-1 259,6
	III	-197,8	-1 200,8	760,2	275,3	-469,9	-179,4	-648,7	-105,1	-110,2	-1 238,1
	IV	-197,7	-1 272,1	456,3	434,0	-458,8	-276,4	-611,5	-183,8	-122,7	-1 219,2
	V	-198,2	-171,2	1 907,0	190,4	-416,9	-154,6	-739,6	-113,0	-94,3	-1 328,0
	VI	-198,2	-438,9	2 241,2	180,0	-401,5	-152,5	-586,3	-173,5	-260,7	-1 394,4
	VII	-198,3	-169,3	1 692,9	189,0	-413,8	-126,9	-591,9	-88,2	-31,6	-1 063,5
	VIII	-199,8	-349,2	1 349,1	101,2	-398,0	-126,7	-588,7	-147,2	-69,8	-1 229,2
	IX	-200,2	-770,8	1 273,2	130,0	-400,9	-479,3	-512,8	-92,2	-107,7	-1 462,9
	X	-200,3	-384,0	1 451,9	87,9	-414,3	-478,9	-511,3	-138,7	-108,9	-1 564,1
	XI	-200,5	-514,6	1 433,8	209,4	-411,0	-149,9	-603,9	-102,6	-149,1	-1 207,3
	XII	-200,6	-401,3	2 632,8	388,7	-501,2	-616,0	-719,3	-135,8	-66,5	-1 650,0
2001	I	-209,2	-153,6	1 422,0	61,6	-403,6	-210,2	-804,8	-181,0	-236,5	-1 774,5
	II	-209,4	-611,8	1 567,3	423,3	-454,8	-126,5	-579,3	-107,9	-133,8	-978,9
	III	-209,8	-971,0	1 478,8	135,1	-569,4	-137,7	-524,2	-119,5	-117,3	-1 333,0
	IV	-210,0	-1 152,3	1 601,9	92,9	-426,0	-308,9	-465,4	-212,6	-126,5	-1 446,5
	V	-210,0	-282,5	2 368,6	96,8	-462,3	-160,3	-633,0	-147,9	-136,4	-1 442,2
	VI	-210,1	-311,0	1 759,0	110,5	-461,1	-147,2	-536,6	-120,8	-158,5	-1 313,7
	VII	-210,2	-189,0	1 352,4	63,1	-427,1	-128,4	-646,9	-98,7	-100,2	-1 338,2
	VIII	-212,0	-125,2	1 746,1	129,4	-428,4	-122,4	-512,0	-154,5	-32,6	-1 120,4
	IX	-212,3	-479,4	1 221,9	83,2	-440,6	-757,1	-599,0	-99,7	-110,2	-1 923,3
	X	-212,6	-203,9	1 929,1	48,3	-447,0	-230,5	-596,9	-101,4	-111,7	-1 439,1
	XI	-212,9	-214,0	856,6	324,0	-441,0	-555,4	-492,9	-96,3	-112,9	-1 374,4
	XII	-212,7	-123,9	1 605,1	240,8	-511,4	-226,9	-688,0	-184,8	-156,3	-1 526,6
2002	I	-219,8	-167,7	1 611,4	534,5	-453,0	-92,9	-896,8	-217,5	-146,3	-1 272,0
	II	-220,4	-513,0	1 538,6	107,6	-470,6	-245,2	-524,7	-122,6	-136,7	-1 392,1
	III	-220,9	-819,5	2 060,0	103,4	-540,4	-175,2	-608,4	-123,7	-119,4	-1 463,8
	IV	-221,0	-882,7	1 170,2	90,6	-492,3	-251,6	-626,9	-116,7	-137,2	-1 534,1
	V	-221,2	-455,7	2 274,1	117,0	-482,6	-170,4	-648,7	-212,4	-124,8	-1 521,9
	VI	-221,1	-230,1	1 481,4	102,2	-470,2	-117,6	-603,4	-113,2	-144,3	-1 346,4
	VII	-221,3	-546,4	1 340,9	160,4	-454,7	-126,2	-545,6	-177,2	-121,2	-1 264,3
	VIII	-222,9	-114,5	1 675,4	102,3	-461,8	-115,2	-678,4	-93,7	-108,0	-1 354,9
	IX	-223,2	-118,0	1 464,0	100,9	-473,6	-785,5	-540,1	-96,2	-119,7	-1 914,2
	X	-223,7	-200,1	1 768,5	57,1	-471,5	-222,3	-601,0	-167,1	-111,3	-1 516,1
	XI	-223,7	-182,2	1 222,4	331,1	-454,1	-538,1	-650,0	-100,9	-110,3	-1 522,3
	XII	-223,7	878,8	3 272,1	121,1	-554,1	-225,0	-744,4	-119,2	-180,9	-1 702,4
2003	I	-229,0	-153,9	1 413,5	504,5	-479,7	-227,9	-915,1	-252,1	-214,1	-1 584,4
	II	-229,1	-828,8	1 196,1	144,2	-523,6	-131,6	-590,0	-130,3	-133,0	-1 364,3
	III	-229,4	-424,0	1 241,7	141,9	-572,8	-200,5	-446,4	-150,6	-99,0	-1 327,4
	IV	-229,7	-588,8	1 683,3	92,0	-508,3	-229,6	-746,3	-196,8	-192,4	-1 781,3
	V	-229,4	-99,4	2 106,9	84,6	-505,4	-173,2	-598,6	-107,8	-134,1	-1 434,4
	VI	-229,5	-141,2	2 173,6	139,6	-506,8	-150,9	-611,6	-128,4	-156,3	-1 414,4
	VII	-229,6	-710,0	1 140,7	147,0	-476,2	-107,3	-630,8	-176,1	-140,9	-1 384,3

38. Valtiontalouden rahavirtalaskelma (jatk.) — Statsekonomins finansieringsanalys (forts.) — Funds statement for central government finances (cont.)

		Investoinnit – Investeringar – Investments						Rahoitus – Finansiering – Financing					
Vuosi ja kuukausi År och månad Year and month		Käyttö- omaisuus- investoinnit Investeringar i anlagnings- tillgångar Investments in fixed assets	Käyttö- omaisuuden myyntivoitot Realisations- vinster på anlagnings- tillgångar Gains on the sale of fixed assets	Sijoitukset arvo- papereihin Placeringar i värde- papper Investments in securities on investments	Sijoitusten myynti- voitot Realisations- vinster på placeringar Capital gains on investments	Myönnetty lainat Beviljade lån Loans granted	Myönnettyjen lainojen takai- simaksut Amortering av beviljade lån Repayments of loans granted	Investointien rahavirta Kassaflödet av investeringar Investments cash flow	Valtiovelan nettomuutos Nettoför- ändring av statskulden in central government debt	Muun velan nettomuutos Nettoför- ändring av övriga skulder Net change in other debt	Rahoituksen rahavirta Kassa- flödet av finansiering Financing cash flow	Likvidien varojen muutos Förändring av likvida medel Change in liquid assets	
Milj. € – Mn € – € million													
		20	21	22	23	24	25	26	27	28	29	30	
1998													
1999													
2000		-599,4	15,0	-994,6	2 033,4	-790,8	2 382,4	2 046,0	-4 497,7	356,6	-4 141,0	-220,8	
2001		-137,0	11,8	-2 610,2	10,6	-1 716,1	2 252,5	-2 188,3	-1 929,0	228,4	-1 700,6	-1 992,1	
2002		-131,4	6,7	-887,5	546,3	-2 063,5	1 817,3	-712,2	-2 508,6	-20,5	-2 529,2	-167,2	
2000		I	4,5	7,5	-14,2	0,0	-10,1	0,0	-12,2	-1 617,6	-103,8	-1 721,4	-1 953,0
	II	-29,4	0,6	-34,1	9,3	-129,6	0,2	-183,0	3 075,7	630,5	3 706,2	3 775,0	
	III	40,7	0,1	-28,6	2 024,0	-316,4	726,3	2 446,1	-308,7	-366,1	-674,9	1 293,4	
	IV	-35,3	0,2	-87,1	-8,6	158,9	3,5	31,6	-698,4	329,3	-369,2	-1 100,4	
	V	-59,1	1,0	-89,7	0,0	126,5	6,0	-15,3	-931,1	1 155,4	224,3	788,0	
	VI	-48,0	0,7	79,2	0,1	17,9	8,2	58,0	-1 122,4	-1 587,0	-2 709,4	-1 804,6	
	VII	-40,9	0,6	-121,5	0,1	-78,2	10,3	-229,7	109,8	82,9	192,7	592,5	
	VIII	189,7	0,5	-307,5	0,0	-105,6	23,7	-199,2	-642,1	101,4	-540,7	-620,1	
	IX	-46,5	0,6	-99,1	-0,6	49,9	9,5	-86,2	-187,9	152,6	-35,3	-311,2	
	X	21,3	0,2	-205,7	9,0	715,7	5,3	545,8	-1 017,9	-67,1	-1 085,0	-651,4	
	XI	-51,1	0,9	-144,4	0,3	-142,2	2,8	-333,7	-45,4	502,3	456,9	349,7	
	XII	-545,4	2,0	58,3	-0,1	-1 077,6	1 586,7	23,9	-1 111,7	-473,6	-1 585,3	-578,6	
2001		I	-24,2	0,1	-566,9	0,0	-153,4	7,9	-736,5	-229,5	-333,6	-563,1	-1 652,0
	II	-28,7	0,4	-164,9	1,0	-164,4	11,2	-345,4	-2 442,8	941,5	-1 501,3	-1 258,4	
	III	-37,2	0,8	-36,0	0,1	-88,0	53,6	-106,7	2 659,5	-778,9	1 880,6	1 919,6	
	IV	-6,9	0,2	-40,5	0,0	-995,7	820,6	-222,2	-985,2	841,2	-143,9	-210,8	
	V	-47,0	2,3	-30,0	0,8	-28,7	75,9	-26,8	614,0	-449,3	164,7	1 063,2	
	VI	-44,7	0,5	-74,6	0,1	-86,0	86,6	-118,2	-804,6	-559,4	-1 364,0	-1 037,0	
	VII	-40,6	0,5	-241,7	0,1	236,5	12,3	-32,9	319,5	219,0	538,5	519,8	
	VIII	141,6	0,2	-70,9	0,1	-285,7	56,1	-158,6	159,1	193,7	352,7	819,8	
	IX	62,6	0,6	-115,2	0,0	-154,4	35,7	-170,8	-1 636,3	522,8	-1 113,4	-1 985,6	
	X	-48,3	0,4	-123,8	0,0	-160,0	58,0	-273,7	-950,0	-213,7	-1 163,8	-947,5	
	XI	198,7	0,4	-859,7	1,1	448,8	322,1	111,3	1 550,6	-10,7	1 539,8	1 133,3	
	XII	-262,3	5,6	-286,0	7,3	-285,0	712,7	-107,7	-183,3	-144,0	-327,3	-356,4	
2002		I	-20,1	0,1	-38,3	22,5	-229,4	4,5	-260,7	-1 073,1	-358,9	-1 432,0	-1 353,3
	II	-26,5	0,2	-24,2	3,0	-245,1	21,3	-271,3	-1 330,9	1 635,9	305,0	180,2	
	III	-34,5	0,3	-168,2	1,0	-80,0	11,6	-269,8	-229,5	-1 161,4	-1 391,0	-1 064,5	
	IV	-15,2	0,9	87,2	237,0	-1 018,8	888,9	179,9	-57,6	858,6	801,0	617,0	
	V	-44,0	0,5	-80,0	0,2	51,8	104,3	32,8	1 902,6	-902,4	1 000,2	1 785,2	
	VI	-47,9	0,4	294,3	150,0	-27,0	84,9	454,7	-883,8	333,0	-550,8	38,8	
	VII	-32,9	0,3	-120,1	2,2	-71,7	48,6	-173,6	1 096,8	-24,9	1 071,9	974,8	
	VIII	-38,2	0,4	-130,6	3,4	-132,2	38,7	-258,6	21,3	278,7	300,0	361,8	
	IX	-44,2	0,7	-66,9	0,6	-34,3	41,7	-102,4	-373,2	360,7	-12,5	-565,1	
	X	-40,8	0,2	500,4	14,2	-237,9	80,2	316,3	-492,8	-650,8	-1 143,7	-575,0	
	XI	-122,4	0,4	-51,0	0,9	-65,8	137,4	-100,7	-235,0	933,5	698,5	297,9	
	XII	335,4	2,3	-1 090,0	111,4	26,9	355,2	-258,8	-853,3	-1 322,4	-2 175,7	-864,8	
2003		I	-11,1	0,2	-408,5	0,2	-247,5	20,0	-646,8	-1 121,9	53,1	-1 068,8	-1 886,5
	II	-27,9	0,2	-9,1	0,0	-124,5	8,2	-153,1	3 630,3	526,6	4 156,9	3 835,6	
	III	-0,8	0,7	47,7	0,1	-1 208,8	945,9	-215,3	-126,7	490,1	363,4	62,5	
	IV	-32,2	0,4	46,7	46,6	36,1	21,5	119,2	-2 418,5	51,8	-2 366,7	-2 345,6	
	V	-30,6	0,6	-234,5	0,0	-29,0	119,6	-173,9	4 531,4	-381,5	4 149,9	4 648,4	
	VI	-47,8	0,8	-48,2	1,9	-48,5	142,2	0,4	-87,4	-603,0	-690,4	69,2	
	VII	-41,7	0,3	-115,5	0,9	28,8	3,4	-123,7	-765,0	33,6	-731,4	-1 098,8	

39. Valtiontalouden tasapaino — Statsekonomins balans — Balance of central government finances

Vuosi ja kuukausi År och månad Year and month	Tulo- ja varallisuus-verotulot Inkomstskatte- och förmögenhetsskatte-inkomster Income and wealth tax revenue	Arvonlisä-verotulot Mervärdesskatte-inkomster Value added tax revenue	Muut vero- ja maksutulot Övriga skatte- och avgifts-inkomster Other tax revenue and revenue from public payments	Verot ja veronluonteiset tulot yhteensä Skatter och inkomster av skattenatur totalt Taxes and tax-like revenue total	Palvelujen myynti, vuokrat, käyttökorvaukset ja muut toiminnan tulot Försäljning av tjänster, hyror, driftsätningar och övriga inkomster från verksamheten Service sales, rents, usage charges and other operating income	Korkotulot ja voiton tuloutukset Ränteinkomster och intäktöföringar av vinst Interest income and withdrawal of profit	Siirtotalouden tulot Överförings-ekonomins inkomster Transfer finance revenue	Käyttöomaisuuden myyntivoitot Realisationsvinster på anläggnings-tillgångar Gains on the sale of fixed assets	Tulot ilman sijoituksia Inkomster exkl. investeringar Revenue excl. investments
	1	2	3	4	5	6	7	8	9
Milj. € – Mn € – € million									
1998	9 521,8	9 094,8	7 827,7	26 444,3					31 292,8
1999	10 298,9	9 739,1	8 150,6	28 188,6					32 853,2
2000	13 785,3	10 278,5	8 171,9	32 235,8	1 730,0	1 103,1	2 852,0	15,0	37 936,0
2001	12 134,4	10 644,5	8 379,0	31 158,0	2 329,4	2 037,1	1 809,2	11,8	37 345,5
2002	12 517,4	9 911,5	8 833,5	31 262,3	2 318,8	1 785,1	1 928,3	6,7	37 301,0
2000 I	783,2	939,0	736,8	2 459,0	350,2	36,4	479,9	7,5	3 333,1
II	816,7	912,8	751,9	2 481,5	138,0	12,7	186,3	0,6	2 819,0
III	962,1	924,5	684,1	2 570,7	119,8	213,6	275,3	0,1	3 179,5
IV	964,2	740,7	889,0	2 593,8	-193,4	79,5	434,0	0,2	2 914,2
V	1 185,1	856,1	598,9	2 640,1	212,6	73,5	190,4	1,0	3 117,5
VI	1 828,5	770,4	708,5	3 307,3	129,1	49,6	180,0	0,7	3 666,7
VII	1 048,8	888,8	624,5	2 562,1	255,9	27,8	189,0	0,6	3 035,5
VIII	999,2	833,5	632,9	2 465,6	141,6	45,4	101,2	0,5	2 754,3
IX	970,0	804,6	698,4	2 473,0	161,3	218,3	130,0	0,6	2 983,1
X	947,7	851,7	596,8	2 396,1	290,6	87,0	87,9	0,2	2 861,9
XI	1 138,1	838,4	597,8	2 574,3	148,6	83,1	209,4	0,9	3 016,4
XII	2 141,7	918,2	652,4	3 712,3	-24,2	176,1	388,7	2,0	4 254,9
2001 I	672,6	914,0	764,4	2 351,1	390,9	17,1	61,6	0,1	2 820,7
II	929,1	1 090,8	710,1	2 729,9	191,2	23,3	423,3	0,4	3 368,1
III	1 205,5	959,4	624,3	2 789,2	197,9	337,0	135,1	0,8	3 459,9
IV	978,6	735,3	1 000,4	2 714,2	-97,0	877,6	92,8	0,2	3 587,8
V	1 686,8	804,9	636,1	3 127,8	175,9	108,4	96,8	2,2	3 511,2
VI	1 330,9	776,5	617,4	2 724,9	202,7	48,1	110,5	0,5	3 086,7
VII	1 030,5	869,3	687,4	2 587,2	235,6	40,1	63,1	0,4	2 926,4
VIII	1 101,6	901,3	655,7	2 658,7	260,1	20,6	129,4	0,2	3 069,1
IX	748,6	853,4	654,9	2 257,0	51,7	153,6	83,2	0,6	2 546,1
X	918,6	906,5	653,6	2 478,7	403,4	141,6	48,3	0,4	3 072,4
XI	809,5	909,9	651,6	2 371,1	170,9	81,9	324,0	0,4	2 948,2
XII	721,9	923,2	723,1	2 368,2	146,2	188,1	240,8	5,6	2 949,0
2002 I	634,9	956,3	733,5	2 324,7	403,4	53,0	534,5	0,1	3 315,8
II	934,2	1 057,7	827,2	2 819,1	260,1	-9,0	107,6	0,2	3 177,9
III	1 714,0	882,1	647,9	3 244,1	260,5	271,2	103,4	0,3	3 879,5
IV	991,3	623,7	695,7	2 310,6	292,4	403,2	90,6	0,9	3 097,6
V	1 641,2	689,1	1 056,7	3 387,1	-212,3	480,9	117,0	0,5	3 773,2
VI	1 103,1	754,6	675,3	2 533,0	107,9	17,0	102,2	0,4	2 760,6
VII	1 010,5	826,4	707,1	2 544,1	348,6	76,5	160,4	0,3	3 129,9
VIII	1 017,2	766,0	705,8	2 489,0	180,9	22,7	102,3	0,4	2 795,3
IX	951,9	866,4	675,1	2 493,4	9,8	87,7	100,9	0,7	2 692,6
X	899,9	755,2	690,1	2 345,3	458,9	199,4	57,1	0,2	3 060,8
XI	652,1	864,3	686,3	2 202,6	187,0	60,9	331,1	0,4	2 781,9
XII	967,1	869,6	732,6	2 569,3	21,6	121,7	121,1	2,3	2 836,1
2003 I	626,2	847,1	836,4	2 309,7	412,3	32,9	504,5	0,2	3 259,6
II	755,4	1 162,8	796,6	2 714,8	201,7	9,1	144,2	0,2	3 070,0
III	972,9	764,2	690,3	2 427,4	141,9	126,1	141,9	0,7	2 838,0
IV	1 088,5	703,2	1 161,3	2 953,0	-345,0	600,0	92,0	0,4	3 300,5
V	1 662,7	633,7	186,2	2 482,7	338,3	299,2	84,6	0,6	3 205,4
VI	973,4	829,6	1 114,1	2 917,0	272,4	59,7	139,6	0,8	3 389,5
VII	1 044,6	794,7	773,5	2 612,7	284,6	50,8	147,0	0,3	3 095,4

39. Valtiontalouden tasapaino (jatk.) — Statsekonomins balans (forts.) — Balance of central government finances (cont.)

Vuosi ja kuukausi År och månad Year and month	Tavaroiden ja palveluiden ostomenot Utgifter för inköp av varor och tjänster Purchase ex- penditure on goods and services	Henkilöstö- menot Personal- utgifter Staff costs	Muut menot Övriga utgifter Other expenses	Maksetut eläkkeet Betalda pensioner Pensions paid	Valtionvelan korkomenot Ränteutgifter för stats- skulden Debt interest payments	Tulonsiirrot kunnille Inkomstöver- föringar till kommunerna Transfers to municipalities	Tulonsiirrot elinkeino- elämälle Inkomstöver- föringar till näringslivet Transfers to industry
	Milj. € – Mn € – € million						
	10	11	12	13	14	15	16
1998							
1999							
2000	-3 817,5	-3 866,2	-570,8	-2 386,7	-6 598,3	-5 069,0	-3 067,5
2001	-4 279,2	-3 968,2	-1 019,5	-2 531,2	-4 817,7	-5 472,9	-3 111,3
2002	-4 011,8	-4 126,0	-335,2	-2 662,9	-3 351,1	-5 778,9	-3 065,2
2000							
I	-607,9	-356,6	-4,9	-197,4	-559,2	-379,9	-98,1
II	-253,2	-290,5	-12,7	-197,6	-366,8	-403,0	-228,8
III	-438,5	-307,4	0,7	-197,8	-1 200,9	-469,9	-179,4
IV	-234,3	-314,3	-5,2	-197,7	-1 272,1	-458,8	-276,4
V	-347,8	-302,6	0,7	-198,2	-171,2	-416,9	-154,6
VI	-258,2	-341,5	-8,0	-198,2	-439,0	-401,5	-152,5
VII	-399,8	-383,8	-1,7	-198,3	-169,3	-413,8	-126,9
VIII	-380,0	-371,0	-3,4	-199,8	-349,2	-398,0	-126,7
IX	-270,3	-317,3	-20,6	-200,2	-770,8	-400,9	-479,3
X	-426,7	-306,0	-4,9	-200,3	-384,0	-414,3	-478,9
XI	-344,0	-309,7	-3,4	-200,5	-514,6	-411,0	-149,9
XII	143,3	-265,7	-507,2	-200,6	-401,3	-501,2	-616,0
2001							
I	-605,8	-361,7	-6,7	-209,2	-153,6	-403,7	-210,2
II	-240,5	-307,4	-8,1	-209,4	-611,9	-454,8	-126,5
III	-351,3	-309,4	-3,7	-209,8	-971,0	-569,4	-137,7
IV	-335,2	-304,2	108,8	-210,0	-1 152,3	-426,1	-308,9
V	-287,1	-325,6	61,7	-210,0	-282,5	-462,3	-160,3
VI	-319,0	-369,2	-7,3	-210,2	-311,0	-461,1	-147,2
VII	-477,2	-396,9	-237,1	-210,2	-189,1	-427,1	-128,4
VIII	-482,1	-367,4	-6,6	-212,0	-125,2	-428,4	-122,4
IX	-234,0	-315,5	0,9	-212,3	-479,4	-440,6	-757,1
X	-358,9	-315,8	-3,4	-212,6	-203,9	-447,0	-230,5
XI	-419,6	-316,3	-604,3	-212,9	-214,0	-441,0	-555,4
XII	-168,5	-278,8	-313,4	-212,8	-123,9	-511,4	-226,9
2002							
I	-356,1	-366,4	-59,8	-219,8	-167,7	-453,0	-92,9
II	-401,7	-313,0	-83,4	-220,4	-513,0	-470,6	-245,2
III	-328,4	-318,4	-28,5	-220,9	-819,5	-540,4	-175,2
IV	-386,1	-330,1	-16,0	-221,0	-882,7	-492,3	-251,6
V	-323,2	-342,3	-39,2	-221,2	-455,7	-482,6	-170,4
VI	-293,6	-364,1	-67,7	-221,1	-230,1	-470,2	-117,6
VII	-486,2	-425,7	51,3	-221,3	-546,4	-454,7	-126,2
VIII	-289,9	-384,4	-5,6	-222,9	-114,5	-461,8	-115,2
IX	-457,6	-328,5	0,3	-223,2	-118,0	-473,6	-785,5
X	-461,9	-335,8	-13,5	-223,7	-200,1	-471,5	-222,3
XI	-483,6	-329,0	-9,4	-223,7	-182,2	-454,1	-538,1
XII	256,7	-288,3	-63,8	-223,7	878,8	-554,1	-225,0
2003							
I	-562,6	-388,6	-7,3	-229,0	-153,9	-479,7	-227,9
II	-344,8	-323,9	-2,9	-229,1	-828,8	-523,6	-131,6
III	-451,4	-333,5	-15,4	-229,4	-424,0	-572,8	-200,5
IV	-361,9	-343,7	-0,8	-229,7	-588,8	-508,3	-229,6
V	-331,7	-351,3	-1,5	-229,4	-99,4	-505,4	-173,2
VI	-293,6	-401,3	-9,9	-229,5	-141,2	-506,8	-150,9
VII	-424,8	-441,0	-2,0	-229,6	-710,0	-476,2	-107,3

39. Valtiontalouden tasapaino (jatk.) — Statsekonomin balans (forts.) — Balance of central government finances (cont.)

Vuosi ja kuukausi År och månad Year and month	Tulonsiirrot kotitalouksille Inkomstöver- föringar till hushåll Transfers to households	Muut tulonsiirrot kotimaahan Övriga inkomstöver- föringar till hemlandet Other transfers in Finland	Tulonsiirrot ulkomaille Inkomstöver- föringar till utlandet Transfers abroad	Käyttö- omaisuus- investoinnit Investeringar i anläggnings- tillgångar Investments in fixed assets	Menot ilman sijoituksia Utgifter exkl. investeringar Expenditures excl. investments	Tuloylijäämä (+)/ alijäämä (-) Inkomstöverskott (+)/ underskott (-) Revenue surplus (+)/ deficit (-)
	Milj. € – Mn € – € million					
	17	18	19	20	21	22
1998					-34 066,0	-2 773,1
1999					-36 352,8	-3 499,6
2000	-7 552,9	-1 604,0	-1 513,7	-599,4	-36 646,1	1 289,9
2001	-7 079,0	-1 625,1	-1 532,8	-137,0	-35 573,9	1 771,6
2002	-7 668,4	-1 660,4	-1 560,1	-131,4	-34 351,5	2 949,5
2000						
I	-814,5	-232,5	-294,0	4,5	-3 540,3	-207,2
II	-624,4	-91,4	-98,3	-29,4	-2 596,1	222,9
III	-648,7	-105,2	-110,2	40,7	-3 616,6	-437,1
IV	-611,5	-183,8	-122,7	-35,3	-3 712,1	-797,9
V	-739,6	-113,0	-94,3	-59,1	-2 596,6	520,9
VI	-586,3	-173,5	-260,7	-48,0	-2 867,2	799,5
VII	-591,9	-88,2	-31,6	-40,9	-2 446,3	589,2
VIII	-588,7	-147,2	-69,8	189,7	-2 444,2	310,1
IX	-512,8	-92,2	-107,7	-46,5	-3 218,7	-235,6
X	-511,3	-138,7	-108,9	21,3	-2 952,6	-90,8
XI	-603,9	-102,6	-149,2	-51,1	-2 840,0	176,3
XII	-719,3	-135,8	-66,5	-545,4	-3 815,5	439,4
2001						
I	-804,8	-181,0	-236,5	-24,2	-3 197,3	-376,6
II	-579,3	-107,9	-133,8	-28,7	-2 808,1	560,0
III	-524,2	-119,5	-117,3	-37,2	-3 350,6	109,3
IV	-465,4	-212,6	-126,5	-6,9	-3 439,1	148,7
V	-633,0	-147,9	-136,4	-47,0	-2 630,5	880,6
VI	-536,6	-120,8	-158,5	-44,7	-2 685,6	401,1
VII	-646,9	-98,7	-100,2	-40,6	-2 952,3	-25,9
VIII	-512,0	-154,5	-32,6	141,6	-2 301,6	767,5
IX	-599,0	-99,7	-110,2	62,6	-3 184,3	-638,2
X	-596,9	-101,4	-111,7	-48,3	-2 630,3	442,1
XI	-492,9	-96,3	-112,9	198,7	-3 267,0	-318,8
XII	-688,0	-184,8	-156,3	-262,3	-3 127,1	-178,1
2002						
I	-896,8	-217,5	-146,3	-20,1	-2 996,4	319,4
II	-524,7	-122,6	-136,7	-26,5	-3 057,7	120,2
III	-608,4	-123,7	-119,4	-34,5	-3 317,4	562,0
IV	-626,9	-116,7	-137,2	-15,2	-3 475,9	-378,2
V	-648,7	-212,4	-124,8	-44,0	-3 064,5	708,6
VI	-603,4	-113,2	-144,3	-47,9	-2 673,1	87,5
VII	-545,6	-177,2	-121,2	-32,9	-3 086,0	43,9
VIII	-678,4	-93,7	-108,0	-38,2	-2 512,7	282,6
IX	-540,1	-96,2	-119,7	-44,2	-3 186,2	-493,7
X	-601,0	-167,1	-111,3	-40,8	-2 849,0	211,8
XI	-650,0	-100,9	-110,3	-122,4	-3 203,9	-422,0
XII	-744,4	-119,2	-180,9	335,4	-928,6	1 907,5
2003						
I	-915,1	-252,1	-214,1	-11,1	-3 441,5	-181,9
II	-590,0	-130,3	-133,0	-27,9	-3 266,0	-195,9
III	-446,4	-150,6	-99,0	-0,8	-2 923,7	-85,7
IV	-746,3	-196,8	-192,4	-32,2	-3 430,3	-129,8
V	-598,6	-107,8	-134,1	-30,6	-2 562,9	642,5
VI	-611,6	-128,4	-156,3	-47,8	-2 677,2	712,3
VII	-630,8	-176,1	-140,9	-41,7	-3 380,5	-285,1

39. Valtiontalouden tasapaino (jatk.) — Statsekonomins balans (forts.) — Balance of central government finances (cont.)

Vuosi ja kuukausi År och månad Year and month	Sijoitukset arvo- papereihin Placeringar i värdepapper Investments in securities	Sijoitusten myyntivoitot Realisationsvinster på placeringar Capital gains on investments	Myönnettyt lainat Beviljade lån Loans granted	Myönnettyjen lainojen takaisinmaksut Amortering av beviljade lån Repayments of loans granted	Nettorahoitus-tarve (-) Nettofinansierings-behov (-) Net financing requirement (-)	Valtiovelan nettomuutos Nettoförändring av statskulden Net change in central government debt	Muun velan nettomuutos Nettoförändring av övriga skulder Net change in other debt	Nettokuuletukset (-)/ lainanotto (+) Nettoamorteringar (-)/ upplåning (+) Net redemptions (-)/ borrowing (+)	Likvidien varojen muutos Förändring av likvida medel Change in liquid assets
	23	24	25	26	27	28	29	30	31
1998									
1999									
2000	-994,6	2 033,4	-790,8	2 382,4	3 920,2	-4 497,7	356,6	-4 141,0	-220,8
2001	-2 610,2	10,6	-1 716,1	2 252,5	-291,5	-1 929,0	228,4	-1 700,6	-1 992,1
2002	-887,5	546,3	-2 063,5	1 817,3	2 362,0	-2 508,6	-20,5	-2 529,2	-167,2
2000 I	-14,2	0,0	-10,1	0,0	-231,5	-1 617,6	-103,9	-1 721,4	-1 953,0
II	-34,1	9,3	-129,6	0,2	68,8	3 075,7	630,5	3 706,2	3 775,0
III	-28,6	2 024,0	-316,4	726,3	1 968,2	-308,7	-366,1	-674,9	1 293,4
IV	-87,1	-8,6	158,9	3,5	-731,2	-698,4	329,3	-369,2	-1 100,4
V	-89,7	0,0	126,5	5,9	563,7	-931,1	1 155,3	224,3	788,0
VI	79,1	0,1	17,9	8,2	904,8	-1 122,4	-1 587,0	-2 709,4	-1 804,6
VII	-121,5	0,1	-78,2	10,2	399,7	109,8	82,9	192,7	592,5
VIII	-307,5	0,0	-105,6	23,7	-79,3	-642,1	101,4	-540,7	-620,1
IX	-99,1	-0,6	49,9	9,5	-275,9	-187,9	152,6	-35,3	-311,2
X	-205,7	9,0	715,7	5,3	433,6	-1 017,9	-67,1	-1 085,0	-651,4
XI	-144,4	0,3	-142,2	2,8	-107,2	-45,4	502,3	456,9	349,7
XII	58,3	-0,1	-1 077,7	1 586,7	1 006,7	-1 111,7	-473,6	-1 585,3	-578,6
2001 I	-566,9	0,0	-153,4	7,9	-1 089,0	-229,5	-333,6	-563,1	-1 652,0
II	-164,9	1,0	-164,4	11,2	242,9	-2 442,8	941,5	-1 501,3	-1 258,4
III	-36,0	0,1	-88,0	53,6	39,1	2 659,5	-778,9	1 880,6	1 919,6
IV	-40,5	0,0	-995,7	820,6	-66,9	-985,2	841,2	-143,9	-210,8
V	-30,0	0,8	-28,8	75,9	898,5	614,0	-449,3	164,7	1 063,2
VI	-74,6	0,1	-86,1	86,6	327,0	-804,6	-559,4	-1 364,0	-1 037,0
VII	-241,7	0,1	236,5	12,3	-18,7	319,5	219,0	538,5	519,8
VIII	-70,9	0,1	-285,7	56,1	467,1	159,1	193,6	352,7	819,8
IX	-115,2	0,0	-154,4	35,7	-872,1	-1 636,3	522,8	-1 113,4	-1 985,6
X	-123,8	0,0	-160,0	58,0	216,3	-950,1	-213,7	-1 163,8	-947,5
XI	-859,7	1,1	448,8	322,1	-406,5	1 550,6	-10,7	1 539,8	1 133,3
XII	-286,0	7,3	-285,0	712,7	-29,2	-183,3	-144,0	-327,3	-356,4
2002 I	-38,3	22,5	-229,4	4,5	78,7	-1 073,1	-358,9	-1 432,0	-1 353,3
II	-24,2	3,0	-245,1	21,3	-124,8	-1 330,9	1 635,9	305,0	180,2
III	-168,2	1,0	-80,0	11,6	326,4	-229,5	-1 161,4	-1 391,0	-1 064,5
IV	87,2	237,0	-1 018,8	888,9	-184,0	-57,6	858,6	801,0	617,0
V	-80,0	0,2	51,8	104,3	785,0	1 902,6	-902,4	1 000,2	1 785,2
VI	294,3	150,0	-27,0	84,9	589,6	-883,8	333,0	-550,8	38,8
VII	-120,1	2,2	-71,7	48,6	-97,1	1 096,8	-24,9	1 071,9	974,8
VIII	-130,6	3,4	-132,2	38,7	61,9	21,3	278,7	300,0	361,8
IX	-66,9	0,6	-34,3	41,7	-552,6	-373,2	360,7	-12,5	-565,1
X	500,4	14,2	-237,9	80,2	568,6	-492,8	-650,8	-1 143,7	-575,0
XI	-51,0	0,9	-65,8	137,4	-400,6	-235,0	933,5	698,5	297,9
XII	-1 090,0	111,4	26,9	355,2	1 310,9	-853,3	-1 322,4	-2 175,7	-864,8
2003 I	-408,5	0,2	-247,5	20,0	-817,8	-1 121,9	53,1	-1 068,8	-1 886,5
II	-9,1	0,0	-124,5	8,2	-321,3	3 630,3	526,6	4 156,9	3 835,6
III	47,7	0,1	-1 208,8	945,9	-301,0	-126,7	490,1	363,4	62,5
IV	46,7	46,6	36,1	21,5	21,1	-2 418,5	51,8	-2 366,7	-2 345,6
V	-234,5	0,0	-29,0	119,6	498,5	4 531,4	-381,5	4 149,9	4 648,4
VI	-48,2	1,9	-48,5	142,2	759,6	-87,4	-603,0	-690,4	69,2
VII	-115,5	0,9	28,8	3,4	-367,4	-765,0	33,6	-731,4	-1 098,8

Milj. € - Mn € - € million

40. Valtionvelka — Statsskulden — Central government debt

Vuosi ja kuukausi År och månad Year and month	Kotimaanvaluuttamääräinen velka Skuld i inhemsk valuta Domestic currency denominated liabilities				Yhteensä Totalt	Ulkomaanvaluuttamääräinen velka ¹⁾ Skuld i utländsk valuta ¹⁾ Foreign currency denominated liabilities ¹⁾			Valtionvelka Stats- skulden Central government liabilities
	Yleisöobligatio- lainat Obligationsslån från allmänheten Public bonds	Muut pitkä- aikaiset lainat Övriga lång- fristiga lån Other long-term liabilities	Lyhytaikainen velka Kortfristig skuld Short-term liabilities	Korjausepä ²⁾ Korrigerings- post ²⁾ Adjustment items ²⁾		Obligaatiolainat Obligationsslån Bonds	Muut velat Övriga skulder Other debt	Yhteensä Totalt	
	Milj. € – Mn € – € million								
	1	2	3	4	5	6	7	8	9
2000	48 523	3 393	4 899	-2 969	53 846	7 126	2 464	9 590	63 436
2001	45 450	3 067	6 806	-2 645	52 678	6 654	2 428	9 082	61 760
2002	45 294	2 654	7 162	-3 654	51 456	5 726	2 071	7 797	59 253
2001 I	49 040	3 393	4 210	-2 969	53 674	7 003	2 456	9 459	63 133
II	48 060	3 393	3 098	-2 969	51 582	6 666	2 434	9 100	60 682
III	47 143	3 379	6 688	-2 969	54 241	6 809	2 473	9 282	63 523
IV	47 036	3 374	5 998	-2 969	53 439	6 810	2 473	9 283	62 722
V	49 039	3 370	5 179	-3 469	54 119	7 149	2 620	9 769	63 888
VI	48 373	3 448	4 962	-3 469	53 314	7 049	2 574	9 623	62 937
VII	48 371	3 212	5 337	-3 234	53 686	6 818	2 495	9 313	62 999
VIII	48 341	3 212	5 536	-3 234	53 855	6 676	2 434	9 110	62 965
IX	45 354	3 212	6 783	-3 184	52 165	6 717	2 438	9 155	61 320
X	45 014	3 207	6 273	-3 184	51 310	6 627	2 439	9 066	60 376
XI	45 456	2 972	7 434	-2 948	52 914	6 653	2 462	9 115	62 029
XII	45 450	3 067	6 806	-2 645	52 678	6 654	2 428	9 082	61 760
2002 I	45 119	3 068	6 403	-2 645	51 944	6 357	2 460	8 817	60 761
II	44 991	3 068	5 201	-2 645	50 614	6 336	2 447	8 783	59 397
III	45 188	3 053	4 790	-2 645	50 386	6 320	2 441	8 761	59 147
IV	45 137	3 048	4 791	-2 645	50 331	6 230	2 396	8 626	58 957
V	47 532	3 044	4 780	-3 061	52 294	6 056	2 282	8 338	60 632
VI	46 635	2 988	4 848	-3 061	51 409	5 883	2 198	8 081	59 490
VII	46 632	2 985	5 951	-3 061	52 507	6 020	2 227	8 247	60 754
VIII	46 583	2 985	6 022	-3 061	52 529	5 986	2 229	8 215	60 744
IX	45 693	2 934	6 598	-3 061	52 164	5 964	2 191	8 155	60 319
X	44 467	2 929	7 336	-3 061	51 671	5 936	2 179	8 115	59 786
XI	43 830	2 929	7 531	-2 861	51 429	5 890	2 168	8 058	59 487
XII	45 294	2 654	7 162	-3 654	51 456	5 726	2 071	7 797	59 253
2003 I	41 932	2 152	6 400	—	50 484	5 601	1 854	7 456	57 940
II	46 066	2 152	6 032	—	54 250	5 532	1 741	7 273	61 523
III	48 165	2 318	5 946	—	56 428	3 375	1 541	4 916	61 344
IV	48 215	2 775	5 548	—	56 538	1 399	1 051	2 450	58 988
V	53 207	2 775	5 087	—	61 069	1 320	1 001	2 321	63 390
VI	53 979	3 023	5 039	—	62 041	569	744	1 313	63 353
VII	53 975	3 019	4 282	—	61 276	573	751	1 325	62 600

¹⁾ Euroalueen ulkopuolisissa valuutoissa oleva velka.
²⁾ Budjettitalouden velka valtion eläkerahastolle ja ydinjätehuoltorahastolle sekä valtion reposalkku. Tammikuusta 2003 alkaen korjausepäät otetaan huomioon ao. velkatyyppien luvuissa.

¹⁾ Skuld i andra valutor än euroländernas valutor.
²⁾ Budgetekonomiskulden till statens pensionsfond och kärnavfallshanteringsfonden samt statens repoportfölj. Fr.o.m. januari 2003 beaktas korrektivposterna i uppgifterna om resp. skuldtyp.

¹⁾ Liabilities denominated in non-euro area currencies.
²⁾ Government's budgetary liabilities to the State Pension Fund and to the Nuclear waste management fund and the State repo facility as well. As of January 2003, the adjustment items are taken into account in the figures on the liabilities concerned.

Rakennuskustannusindeksin vuosimuutos kuukausittain – Förändring på årsnivå i byggnadskostnadsindex, månadsvis – Building cost index, year-on-year changes by month

%

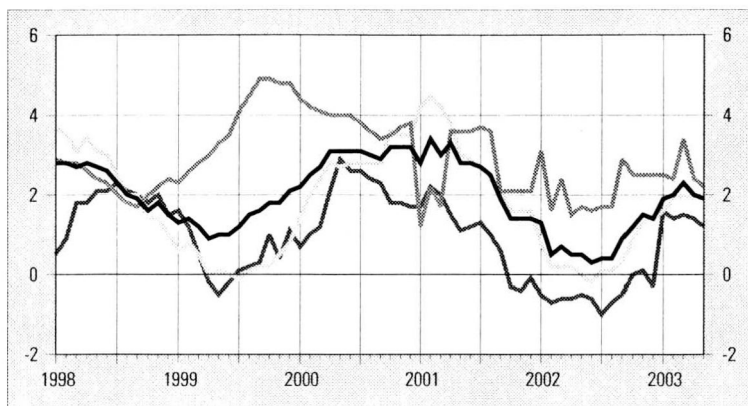

Kuluttajahintaindeksien vuosimuutoksia kuukausittain – Förändringar på årsnivå i konsumentprisindexen, månadsvis – Consumer price indices, year-on-year changes by month

%

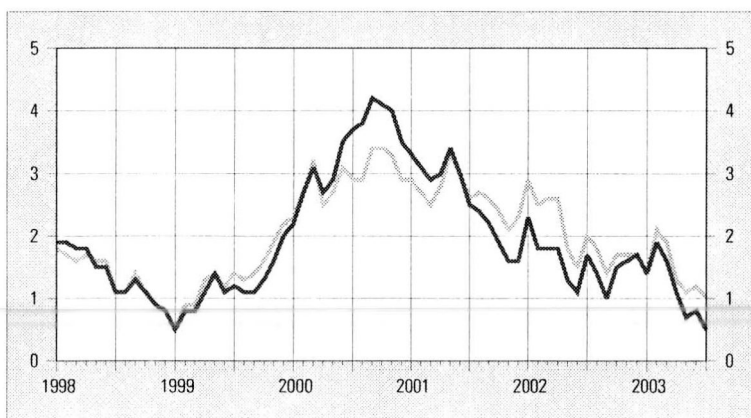

Tuottajahintaindeksien vuosimuutoksia kuukausittain – Förändringar på årsnivå i producentprisindexen, månadsvis – Producer price indices, year-on-year changes by month

%

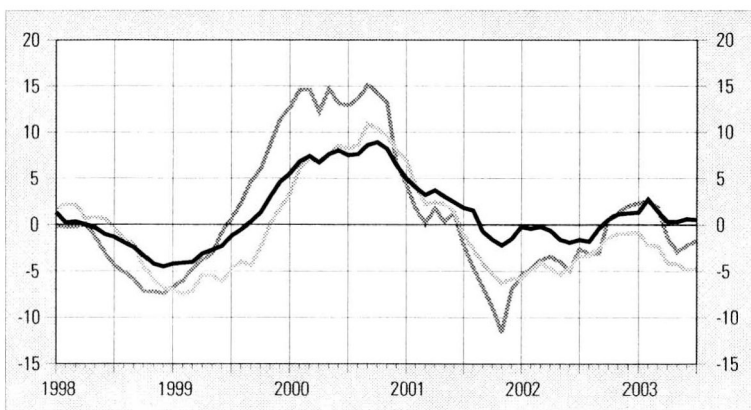

41. Indeksilukujen vuosimuutoksia — Förändringar på årsnivå i indextalen — Year-on-year changes in index numbers

Vuosi ja kuukausi År och månad Year and month	Rakennus- kustannus- indeksi Byggnads- kostnads- index Building cost index	Kuluttaja- hintaindeksi Konsument- prisindex Consumer price index	Pohjainflaatio- indikaattori Indikator för underliggande inflation Indicator of underlying inflation	Yhdenmukai- tettu kuluttaja- hintaindeksi ¹⁾ Harmoniserat konsument- prisindex ¹⁾ Harmonised consumer price index ¹⁾	Tukkuhinta- indeksi Pariprisindex Wholesale price index	Kotimarkkinoiden perushintaindeksi Basprisindex för hemmamarknads- varor Basic price index for domestic supply	Teollisuuden tuottajahinta- indeksi Producent- prisindex för industrin Producer price index, home sales	Tuontihinta- indeksi Importpris- index Import price index	Vientihinta- indeksi Exportpris- index Export price index	
	%									
	1	2	3	4	5	6	7	8	9	
1998.	2,3	1,4	1,0	1,4	-1,3	-1,4	-1,4	-3,5	-1,1	
1999.	1,4	1,2	1,3	1,3	-0,2	-0,2	-1,1	0,6	-4,4	
2000.	2,9	3,4	3,6	3,0	8,1	8,3	7,5	13,1	7,9	
2001.	2,5	2,6	3,1	2,7	0,3	0,4	1,5	-2,8	-0,6	
2002.	0,8	1,6	2,2	2,0	-0,7	-0,8	-0,5	-2,7	-3,5	
2001										
I	2,8	3,3	3,5	2,9	4,5	4,7	5,0	4,4	7,0	
II	3,4	3,1	3,4	2,7	3,2	3,2	4,0	1,7	4,2	
III	3,0	2,9	3,1	2,5	2,1	2,3	3,2	0,1	2,2	
IV	3,3	3,0	3,4	2,8	3,0	2,9	3,7	1,7	2,4	
V	2,8	3,4	3,9	3,3	2,1	2,2	3,0	0,3	2,2	
VI	2,8	3,0	3,5	3,0	1,9	2,2	2,4	1,2	1,3	
VII	2,7	2,5	3,1	2,6	0,7	0,6	1,8	-2,2	-1,0	
VIII	2,5	2,4	3,0	2,7	-0,1	-0,2	1,5	-4,6	-2,6	
IX	1,9	2,2	2,8	2,6	-2,2	-2,0	-0,7	-6,7	-4,1	
X	1,4	1,9	2,6	2,4	-3,5	-3,3	-1,6	-8,9	-5,4	
XI	1,4	1,6	2,3	2,1	-4,4	-4,5	-2,2	-11,6	-6,3	
XII	1,4	1,6	2,5	2,3	-2,7	-2,8	-1,5	-7,0	-5,8	
2002										
I	1,3	2,3	3,2	2,9	-1,3	-1,7	-0,2	-5,5	-5,8	
II	0,5	1,8	2,7	2,5	-1,4	-1,5	-0,4	-4,7	-4,9	
III	0,7	1,8	2,7	2,6	-0,8	-1,2	-0,2	-3,8	-4,1	
IV	0,5	1,8	2,6	2,6	-1,0	-1,2	-0,6	-3,4	-4,7	
V	0,5	1,3	1,9	1,8	-1,8	-1,9	-1,6	-4,0	-5,4	
VI	0,3	1,1	1,7	1,5	-2,3	-2,2	-1,9	-4,9	-4,6	
VII	0,4	1,7	2,3	2,0	-1,3	-1,3	-1,6	-2,6	-3,4	
VIII	0,4	1,4	1,9	1,8	-1,4	-1,5	-1,8	-3,1	-3,3	
IX	0,9	1,0	1,5	1,4	-0,8	-0,9	-0,4	-3,1	-2,5	
X	1,2	1,5	1,9	1,7	0,8	0,8	0,5	0,6	-1,4	
XI	1,5	1,6	2,0	1,7	1,1	1,3	1,1	1,2	-1,0	
XII	1,4	1,7	1,9	1,7	1,4	1,5	1,2	2,0	-0,9	
2003										
I	1,9	1,4	1,8	1,4	1,4	1,7	1,3	2,3	-0,8	
II	2,0	1,9	2,7	2,1	2,3	2,4	2,7	2,5	-2,2	
III	2,3	1,6	2,2	1,9	1,3	1,6	1,4	1,8	-2,3	
IV	2,0	1,1	1,8	1,3	-0,3	0,0	0,3	-1,4	-4,1	
V	1,9	0,7	1,6	1,1	-0,7	-0,6	0,3	-2,9	-4,2	
VI	1,9	0,8	1,7	1,2	-0,3	-0,2	0,6	-2,2	-4,9	
VII	1,9	0,5		1,0	-0,4	0,0	0,5	-1,7	-4,7	

¹⁾ Indeksit on tarkoitettu EU-maiden sekä Norjan ja Islannin inflaatioasteiden vertailuun.

¹⁾ Indexet är avsett för jämförelser av inflationsgraden i EU-länderna samt i Norge och Island.

¹⁾ The index is intended for comparison of inflation rates in EU countries as well as for those of Norway and Iceland.

42. Rakennuskustannusindeksi — Byggnadskostnadsindex — Building cost index

Ryhmiä painot ilmoitettu sulussa – Gruppvikterna inom parentes – Weighting figures in parentheses

2000 = 100		1964 = 100 1973 = 100 1980 = 100 1990 = 100 1995 = 100																				
Ammattimainen rakentaminen – Yrkesmässigt byggande – Building trade		Kokonaisindeksi – Totalindex – Total index																				
Vuosi ja kuukausi År och månad Year and month	Kokonaisindeksi Totalindex Total index	Työpanokset Arbete Labour	Tarvikepanokset Material Materials	Muut panokset Övriga insatser Other inputs	Asuin-kerrostalo Fler-våningsbostads-hus Blocks of flats	Rivitalo Rådhus Attached house	Toimisto- ja liikerakennus Kontoro. affärsbyggnad Office and commercial buildings	Teollisuus- ja varastorakennus Industri- o. lagerbyggnad Industrial buildings and warehouses														
	(1 000)	(308)	(514)	(178)	(250)	(100)	(400)	(250)	1	2	3	4	5	6	7	8	9	10	11	12	13	
1998								865,6	472,3	208,7	107,6	103,6									
1999								877,7	478,9	211,6	109,1	105,1									
2000	100,0	100,0	100,0	100,0	100,0	100,0	100,0	903,6	493,0	217,8	112,3	108,2									
2001	102,5	102,6	102,9	101,0	102,1	102,5	102,4	103,0	930,1	507,5	224,2	115,6	111,4								
2002	103,3	104,8	103,3	100,5	102,7	104,1	102,9	104,2	937,5	511,5	226,0	116,6	112,2								
2001	I	101,0	99,8	102,0	100,3	100,7	100,9	100,9	101,4	916,8	500,2	221,0	114,0	109,8								
	II	101,9	101,4	102,5	101,0	101,5	101,8	101,8	102,3	924,6	504,5	222,9	114,9	110,7								
	III	102,0	101,4	102,6	101,1	101,6	101,9	101,9	102,4	925,7	505,1	223,1	115,1	110,8								
	IV	102,7	103,5	102,8	101,2	102,3	102,7	102,6	103,3	932,6	508,8	224,8	115,9	111,7								
	V	102,9	103,6	103,0	101,4	102,6	103,0	102,8	103,4	934,3	509,7	225,2	116,1	111,9								
	VI	103,2	103,7	103,4	101,5	102,8	103,1	103,1	103,5	936,4	510,9	225,7	116,4	112,1								
	VII	103,2	103,7	103,5	101,7	102,9	103,2	103,2	103,6	937,0	511,2	225,9	116,5	112,2								
	VIII	103,2	103,8	103,5	101,5	102,9	103,3	103,1	103,7	937,0	511,2	225,9	116,5	112,2								
	IX	102,7	102,5	103,3	101,1	102,3	102,8	102,6	103,1	932,1	508,5	224,7	115,9	111,6								
	X	102,4	102,7	103,0	100,4	102,0	102,5	102,3	102,9	929,7	507,3	224,1	115,6	111,3								
	XI	102,2	102,7	102,6	100,2	101,8	102,4	102,1	102,9	928,0	506,3	223,7	115,4	111,1								
	XII	102,2	102,8	102,4	100,3	101,6	102,4	102,0	102,9	927,4	506,0	223,6	115,3	111,0								
2002	I	102,3	102,8	102,8	99,8	101,8	102,9	101,9	103,1	928,3	506,5	223,8	115,4	111,1								
	II	102,3	103,0	102,7	100,2	101,9	103,1	102,0	103,1	929,0	506,9	223,9	115,5	111,2								
	III	102,7	103,8	102,8	100,5	102,3	103,6	102,3	103,3	932,2	508,6	224,7	115,9	111,6								
	IV	103,2	105,1	103,0	100,6	102,8	104,1	102,8	104,0	936,8	511,1	225,8	116,4	112,2								
	V	103,4	105,3	103,1	100,9	102,8	104,2	103,0	104,2	938,5	512,0	226,2	116,7	112,4								
	VI	103,5	105,3	103,3	100,9	102,9	104,4	103,1	104,3	939,4	512,5	226,4	116,8	112,5								
	VII	103,6	105,4	103,5	100,8	103,0	104,6	103,2	104,5	940,5	513,1	226,7	116,9	112,6								
	VIII	103,7	105,5	103,6	100,8	103,0	104,5	103,3	104,6	941,0	513,4	226,8	117,0	112,7								
	IX	103,6	105,4	103,6	100,7	103,0	104,4	103,2	104,7	940,9	513,3	226,8	117,0	112,6								
	X	103,7	105,3	103,8	100,4	102,9	104,5	103,2	104,9	941,1	513,4	226,8	117,0	112,7								
	XI	103,7	105,3	104,0	100,3	103,0	104,6	103,3	104,9	941,7	513,8	227,0	117,1	112,7								
	XII	103,6	105,4	103,9	100,0	102,8	104,3	103,2	104,9	940,7	513,3	226,8	116,9	112,6								
2003	I	104,2	105,4	104,4	101,4	103,3	104,9	103,8	105,5	945,9	516,1	228,0	117,6	113,2								
	II	104,4	105,5	104,7	101,7	103,5	105,0	103,9	105,7	947,4	516,9	228,4	117,8	113,4								
	III	105,1	107,2	104,8	102,0	104,2	105,6	104,7	106,3	953,6	520,3	229,9	118,5	114,2								
	IV	105,2	107,6	104,9	102,0	104,4	105,8	104,9	106,5	955,3	521,2	230,3	118,8	114,4								
	V	105,3	107,6	105,2	101,7	104,5	105,8	105,0	106,5	956,1	521,6	230,5	118,8	114,5								
	VI	105,5	107,7	105,4	101,6	104,6	105,9	105,2	106,6	957,2	522,3	230,7	119,0	114,6								
	VII	105,6	107,7	105,6	102,0	104,7	106,1	105,3	106,7	958,6	523,0	231,1	119,2	114,8								

Maksullisesta indeksipuhelimesta, puh. 0100-1734, saa tuoreimman indeksin lisäksi myös aiempia kuukausipistelukuja sekä vuosikeskiarvoja muutosprosentteineen (puhelu maksaa 0,98 €/min + pvm).

Den avgiftsbelagda indextelefonen, tfn 0100-1734, ger förutom det senaste indexet också indextal för tidigare månader samt årsmedeltal med förändringsprocenter (samtalet kostar 0,98 €/min. + lna).

43. Maarakennuskustannusindeksi ¹⁾
Jordbyggnadskostnadsindex ¹⁾
Cost index for civil engineering works ¹⁾

1995 = 100. Ryhmien painot ilmoitettu suluissa – Gruppvikterna inom parentes
 Weighting figures in parentheses

Vuosi ja kuukausi År och månad Year and month	Kokonais- indeksi Total- index Total index	Pohja- rakennus- työt Grund- byggnads- arbeten Foundation works	Maa- rakenne- työt Jord- byggnads- arbeten Structural earth works	Kallio- rakennus- työt Berg- byggnads- arbeten Rock works	Murskaus- työt Kross- arbeten Crushing works	Päällystys- työt Belägg- nings- arbeten Surfacing works	Vesi- huolto- työt Vatten- försörj- nings- arbeten Water supply works	Sillan- rakennus- työt Bro- byggnads- arbeten Bridge building works	Hoito ja kun- nossa- pito Under- håll Main- tenance and upkeep
	(100)	(7)	(34)	(12)	(12)	(12)	(13)	(10)	
	1	2	3	4	5	6	7	8	9
1998. . . .	103,8	101,8	104,5	104,8	103,3	103,2	103,6	103,4	105,4
1999. . . .	106,3	104,2	106,6	107,2	104,6	109,4	105,4	105,2	107,5
2000. . . .	114,7	107,7	113,1	112,0	112,5	131,0	112,8	114,3	112,5
2001. . . .	117,6	109,4	117,2	115,0	115,9	131,0	116,2	116,2	117,2
2002. . . .	119,9	111,3	119,1	118,0	117,9	133,9	117,2	119,8	120,4
2001	I 117,6	109,2	116,6	113,6	115,4	134,8	115,3	116,1	115,3
	II 117,2	109,5	116,9	113,9	115,8	130,2	116,0	115,2	115,6
	III 117,5	109,4	116,9	114,0	115,5	132,3	115,6	116,2	116,9
	IV 117,5	109,6	117,4	115,2	115,9	129,5	116,0	115,5	117,2
	V 117,7	109,4	117,6	115,5	116,4	129,9	116,3	115,6	117,6
	VI 118,4	109,6	118,0	115,7	116,8	132,1	116,7	116,8	117,8
	VII 118,2	109,5	117,8	115,6	116,4	132,1	116,3	116,7	118,7
	VIII 117,9	109,4	117,5	115,5	116,1	131,2	116,2	116,7	118,5
	IX 118,5	109,7	118,0	115,8	116,7	132,1	117,7	116,6	117,1
	X 117,8	109,4	117,1	115,5	115,7	131,1	116,7	116,4	117,2
	XI 117,1	109,3	116,7	115,3	115,3	127,9	116,2	116,2	117,2
	XII 116,5	109,0	115,8	114,9	114,2	128,1	115,3	116,4	116,6
2002	I 118,2	110,3	117,3	116,5	115,8	131,1	116,4	118,0	118,7
	II 118,5	110,4	117,5	116,8	115,9	132,1	116,5	118,4	118,7
	III 119,0	110,6	118,1	116,9	116,3	133,5	117,1	118,7	119,1
	IV 119,2	110,7	118,7	117,4	116,7	132,5	117,3	118,7	119,6
	V 120,0	111,1	119,4	118,0	118,3	134,8	116,9	119,7	120,2
	VI 119,7	110,9	118,9	117,7	118,0	134,1	116,4	120,1	121,1
	VII 119,7	111,0	119,2	117,8	118,1	132,3	116,9	119,8	121,1
	VIII 119,8	111,1	119,4	117,9	118,3	132,7	117,0	119,9	121,1
	IX 121,0	112,0	120,2	119,2	119,5	134,9	118,1	120,7	121,6
	X 121,5	112,6	120,3	119,3	119,6	137,4	118,2	121,5	121,9
	XI 120,8	112,4	119,8	119,0	118,8	135,2	117,5	121,3	120,9
	XII 121,2	112,6	120,2	119,4	119,4	136,0	118,0	121,3	121,0
2003	I 122,6	113,3	121,6	120,9	120,8	138,2	119,2	122,0	122,1
	II 123,9	113,8	122,3	121,3	121,8	143,7	120,1	123,6	122,4
	III 124,3	114,2	123,0	121,5	122,1	143,5	120,5	123,8	123,4
	IV 121,3	113,5	121,0	118,7	120,1	132,3	119,0	122,0	122,9
	V 120,7	113,9	120,6	118,6	119,9	129,0	118,7	121,8	122,8
	VI 121,0	114,0	121,0	118,9	120,2	129,1	118,9	122,2	123,1
	VII 121,2	114,1	121,0	118,9	120,4	130,2	119,2	122,6	123,2

¹⁾ Pl. arvonlisävero.

¹⁾ Exkl. mervärdesskatt.

**44. Maarakennusalan ja metsäalan
konekustannusindeksit ¹⁾**
**Kostnadsindex för anläggnings-
maskiner och skogsmaskiner ¹⁾**
**Cost indices for earth movers
and forest machinery ¹⁾**

1995 = 100

	Maarakennusalan konekustannusindeksi Kostnadsindex för anläggningsmaskiner Cost index for earth movers	Metsäalan konekustannusindeksi Kostnadsindex för skogsmaskiner Cost index for forest machinery
	Kokonaisindeksi – Totalindex – Total index	
	1	2
1998. . . .	103,0	104,8
1999. . . .	104,3	106,6
2000. . . .	113,7	112,6
2001. . . .	116,3	116,0
2002. . . .	116,2	117,9
2001	I 114,7	115,7
	II 117,4	116,2
	III 116,7	115,8
	IV 116,9	115,7
	V 117,2	115,8
	VI 117,9	116,2
	VII 116,9	115,7
	VIII 116,5	116,7
	IX 117,4	117,0
	X 115,9	116,2
	XI 115,0	115,7
	XII 113,5	115,0
2002	I 114,4	116,4
	II 114,6	117,7
	III 116,4	118,1
	IV 116,5	118,1
	V 116,5	118,2
	VI 115,8	117,7
	VII 116,0	117,9
	VIII 116,3	118,0
	IX 117,1	118,3
	X 117,4	118,4
	XI 116,1	117,8
	XII 117,0	118,3
2003	I 118,3	120,1
	II 119,8	121,9
	III 122,2	122,3
	IV 118,4	120,6
	V 117,6	120,2
	VI 117,8	120,3
	VII 118,2	120,5

¹⁾ Excl. value added tax.

45. Liikenteen kustannusindeksejä ¹⁾ — Kostnadsindex för trafik ¹⁾ — Cost indices for traffic ¹⁾

Ryhmiä painot ilmoitettu suluisissa – Gruppvikterna inom parentes – Weighting figures in parentheses

Vuosi ja kuukausi År och månad Year and month	2000 = 100							1995 = 100		1995 = 100			
	Linja-autoliikenteen kustannusindeksi Kostnadsindex för busstrafik Cost index for bus and motor-coach traffic							Kuorma-autoliikenteen kustannusindeksi Kostnadsindex för lastbilstrafik Cost index for road transport of goods		Taksiliikenteen kustannusindeksi Kostnadsindex för taxitrafik Cost index for taxi traffic			
	Kokonaisindeksi Totalindex Total index	Liikenne-laitokset Trafikverken Traffic boards	Sopimusliikenne Avtals- trafik Contract traffic	Kaupunki-liikenne Stadstrafik Urban traffic	Maaseutu-liikenne Landsorts- trafik Rural traffic	Pikavuoro-liikenne Snabbturs- trafik Express traffic	Tilausliikenne Chartertrafik Charter traffic	Kokonaisindeksi Totalindex Total index	Perävaunu-yhdistelmät Trailer-kombinationer Vehicle combinations				
	(100)	(14)	(22)	(15)	(20)	(14)	(15)	(100)	(70)				(100)
1	2	3	4	5	6	7	8	9			10		
1998.							105,2	105,0	1998.		104,8		
1999.							107,5	107,4	1999.		107,2		
2000.	100,0	100,0	100,0	100,0	100,0	100,0	115,4	115,7	2000.		113,3		
2001.	102,5	101,9	102,3	102,7	102,8	102,7	102,6	118,2	118,2	2001.		117,2	
2002.	103,7	102,3	103,6	104,4	104,0	104,0	103,4	119,6	119,2	2002.		120,5	
2001	I	100,9	100,2	100,7	101,2	101,2	101,0	101,1	116,4	116,5	1996	I	101,2
	II	102,8	102,4	102,5	102,9	103,2	103,0	102,9	118,4	118,4		II	101,4
	III	102,6	102,2	102,3	102,7	103,0	102,8	102,7	118,3	118,2		III	101,4
	IV	102,9	102,4	102,6	102,9	103,2	103,1	103,0	118,6	118,7		IV	103,0
	V	103,0	102,5	102,8	103,0	103,3	103,2	103,1	118,8	118,8			
	VI	103,1	102,6	102,9	103,2	103,5	103,4	103,2	119,2	119,3	1997	I	103,2
	VII	102,9	102,4	102,7	103,0	103,3	103,2	103,0	118,9	118,9		II	103,0
	VIII	102,4	102,1	102,2	102,5	102,7	102,6	102,4	118,1	118,1		III	103,1
	IX	102,3	102,0	102,1	102,4	102,6	102,5	102,4	117,9	117,8		IV	102,9
	X	103,1	102,0	103,0	103,7	103,4	103,4	103,1	119,0	118,8	1998	I	104,9
	XI	102,1	101,2	102,0	102,8	102,3	102,4	102,0	117,5	117,1		II	104,7
	XII	102,1	101,2	102,0	102,7	102,2	102,4	101,9	117,7	117,5		III	104,8
												IV	104,9
2002	I	102,0	100,9	101,9	102,7	102,3	102,3	101,8	117,7	117,4			
	II	103,0	101,2	102,9	104,0	103,5	103,5	102,9	118,9	118,5	1999	I	106,3
	III	103,4	102,4	103,3	104,1	103,7	103,7	103,1	119,3	118,9		II	106,6
	IV	103,8	102,6	103,7	104,5	104,2	104,1	103,6	119,6	119,3		III	107,5
	V	103,6	102,5	103,5	104,3	103,9	103,9	103,4	119,3	119,0		IV	108,4
	VI	103,4	102,5	103,3	104,1	103,8	103,7	103,2	119,2	118,8			
	VII	103,4	102,4	103,3	104,1	103,7	103,7	103,1	118,9	118,5	2000	I	109,8
	VIII	103,5	102,5	103,5	104,2	103,8	103,8	103,3	119,5	119,2		II	113,8
	IX	103,9	102,8	103,8	104,6	104,2	104,2	103,7	120,0	119,8		III	114,7
	X	104,8	102,9	104,7	105,7	105,4	105,3	104,7	121,1	120,9		IV	114,9
	XI	104,2	102,5	104,2	105,1	104,7	104,7	104,0	120,3	120,0	2001	I	117,2
	XII	104,7	102,8	104,6	105,6	105,2	105,2	104,6	120,8	120,5		II	117,6
2003	I	105,3	104,1	105,2	105,9	105,6	105,6	105,1	121,5	121,2		III	117,4
	II	105,9	104,5	105,8	106,5	106,3	106,3	105,9	122,3	122,1		IV	116,6
	III	108,8	108,4	108,8	109,2	109,0	109,0	108,5	125,4	125,3	2002	I	120,0
	IV	106,7	106,8	106,8	107,2	106,7	106,7	106,1	122,1	121,6		II	120,6
	V	105,9	106,2	106,0	106,4	105,7	105,8	105,2	120,9	120,3		III	120,8
	VI	105,8	106,2	106,0	106,3	105,7	105,8	105,1	120,9	120,3		IV	120,6
	VII	106,1	106,3	106,2	106,5	106,0	106,1	105,4	121,1	120,5	2003	I	124,5
												II	122,7

¹⁾ Pl. arvonlisävero.

¹⁾ Exkl. mervärdesskatt.

¹⁾ Excl. value added tax.

46. Kiinteistön ylläpidon kustannusindeksi — Kostnadsindex för fastighetsunderhåll — Cost index for real estate maintenance

2000 = 100. Ryhmien painot ilmoitettu suluissa – Gruppvikterna inom parentes – Weighting figures in parentheses

Vuosi ja neljännes År och kvartal Year and quarter	Rakennustyyppi – Byggnadstyp – Type of building									Vuosi- muutos Förändring/ år Year-on-year change
	Kokonaisindeksi – Totalindex – Total index									
	Yhteensä Totalt	Vuosi- muutos Förändring/ år Year-on-year change	Asuinkerros- talo Flervånings- bostadshus Block of flats	Mymälä- rakennus Butiksbyggnad Shop or store building	Toimisto- rakennus Kontors- byggnad Office building	Terveyskeskus Hälsocentral Health centre	Koulurakennus Skolbyggnad School building	Teollisuus- halli Industrihall Industrial facility	Omakotitalo Egnahems- hus Detached house	
	(1 000)	%	(449)	(76)	(97)	(53)	(92)	(233)		
	1	2	3	4	5	6	7	8	9	10
2000.....	100,0		100,0	100,0	100,0	100,0	100,0	100,0	100,0	
2001.....	103,4	3,5	104,2	103,2	103,6	103,3	103,0	102,2	99,8	-0,2
2002.....	105,9	2,4	106,8	105,8	106,4	105,8	105,2	104,2	100,9	1,1
2000	I 98,5		98,7	98,9	99,0	98,8	98,2	97,9	96,8	
	II 99,4		99,4	99,8	99,7	100,0	99,5	99,0	97,6	
	III 100,5		100,4	100,3	100,3	100,3	100,7	100,8	101,7	
	IV 101,5		101,4	100,9	101,0	100,9	101,6	102,3	103,9	
2001	I 102,4	3,9	103,0	102,1	102,6	102,2	102,1	101,5	99,5	2,9
	II 103,7	4,4	104,5	103,2	103,7	103,5	103,4	102,6	100,4	2,9
	III 104,1	3,5	104,8	103,7	104,1	103,7	103,7	103,0	101,0	-0,8
	IV 103,5	2,0	104,4	103,6	104,0	103,6	103,1	101,7	98,4	-5,3
2002	I 104,8	2,4	106,0	104,8	105,4	104,6	103,9	102,8	99,5	0,0
	II 105,9	2,1	106,9	105,9	106,4	106,0	105,3	104,2	100,7	0,3
	III 106,1	1,9	106,9	106,1	106,5	106,0	105,4	104,5	101,4	0,4
	IV 106,7	3,1	107,6	106,7	107,1	106,6	106,1	105,2	102,1	3,8
2003	I 110,7	5,5	110,1	112,0	112,0	110,4	110,1	111,0	108,8	9,4
	II 110,7	4,5	110,7	112,4	112,4	111,1	110,1	109,6	106,0	5,2

Vuosi ja neljännes År och kvartal Year and quarter	Tehtävä – Uppgift – Task									
	Yhteis- tehtävät Gemensamma uppgifter Common tasks	Yleishoito Allmän skötsel General management	Lämpöhoito Värmeunderhåll Heating supply	Sähköhoito Elunderhåll Electricity supply	Vesihuolto Vatten- och avloppsunder- håll Water supply	Erytyslaite- huolto Underhåll av special- apparater Special equipment maintenance	Siivous Städning Cleaning	Jätehuolto Avfalls- hantering Waste management	Ulkoalueiden hoito Skötsel av gårdsområden Grounds upkeep	Kunnossapito Underhåll General maintenance
	(185)	(18)	(266)	(108)	(89)	(8)	(102)	(20)	(38)	(166)
	11	12	13	14	15	16	17	18	19	20
2000.....	100,0	100,0	100,0	100,0	100,0	100,0	100,0	100,0	100,0	100,0
2001.....	104,3	102,8	104,2	101,6	101,4	104,2	102,9	100,6	103,2	104,3
2002.....	107,5	105,0	105,5	105,6	103,4	106,5	105,4	104,0	105,5	106,9
2000	I 99,5	99,1	96,1	100,4	99,8	98,6	99,1	100,0	99,0	98,6
	II 100,3	101,2	97,1	100,3	100,1	100,3	101,2	100,0	101,2	99,3
	III 100,0	100,3	101,6	99,7	100,1	100,4	100,2	100,0	100,2	100,4
	IV 100,0	99,4	105,1	99,6	100,0	100,8	99,5	100,0	99,6	101,7
2001	I 103,2	101,9	103,1	100,1	100,9	103,2	101,9	100,3	102,1	103,4
	II 104,2	103,0	105,7	100,6	101,5	104,2	103,1	100,6	103,5	104,1
	III 104,6	103,0	105,8	102,1	101,5	104,4	103,1	100,6	103,5	104,5
	IV 105,1	103,3	102,1	103,6	101,8	104,9	103,6	100,6	103,8	105,2
2002	I 106,7	103,9	103,8	104,5	103,7	105,5	104,2	104,4	104,4	105,7
	II 107,8	105,7	105,0	105,2	103,7	106,9	105,8	104,9	106,2	107,1
	III 107,7	105,0	105,9	105,9	102,8	106,6	105,7	103,2	105,4	107,2
	IV 107,8	105,3	107,3	106,8	103,4	107,0	105,9	103,3	105,8	107,7
2003	I 110,3	106,7	112,0	120,5	105,5	108,4	107,2	106,6	107,2	109,2
	II 115,5	109,0	108,5	121,4	106,1	110,1	109,4	106,9	109,5	110,5

47. Maatalouden hintaindeksijä ¹⁾ — Prisindex för lantbruk ¹⁾ — Price indices for agriculture ¹⁾

1995 = 100

Vuosi ja kuukausi År och månad Year and month	Tuottajahintaindeksi – Producentprisindex Producer price index			Tuotantovälineiden ostohintaindeksi – Index för inköpspriser för jordbruksproduktionsresurser The index of purchase prices of means of agricultural production			Investoinnit – Investeringar Investments			
	Kokonais- indeksi ²⁾ Totalindex ²⁾ Total index ²⁾	Kasvituotteet Växtprodukter Plant products	Eläin- tuotteet ²⁾ Animaliska produkter ²⁾ Livestock products ²⁾	Kokonais- indeksi Totalindex Total index	Tarvikkeet ja palvelut – Varor och tjänster Goods and services			Kokonais- indeksi Totalindex Total index	Koneet ja kalusto Maskiner och redskap Machinery and equipment	Rakennukset Byggnader Buildings
					Kokonais- indeksi Totalindex Total index	Lannoitteet Gödselmedel Fertilizers	Rehut Foder Fodder			
	1	2	3	4	5	6	7	8	9	10
1998	97,3	99,9	96,0	102,1	101,8	95,0	104,8	103,1	101,8	105,1
1999	92,3	99,2	88,9	100,8	99,5	92,5	93,5	105,3	104,6	106,5
2000	97,0	96,4	97,3	106,8	106,5	94,2	97,4	107,9	106,3	110,6
2001	101,9	94,7	105,6	108,9	108,2	101,8	100,9	111,1	109,4	113,9
2002	99,9	95,7	102,0	109,2	107,7	99,8	100,9	114,3	113,2	116,2
2000 I	96,5	100,2	94,7	103,3	102,3	92,6	94,5	106,7	105,6	108,6
II	96,7	100,0	95,1	104,1	103,2	93,4	94,7	107,2	106,1	109,0
III	94,4	100,2	91,6	105,3	104,6	94,8	96,5	107,3	106,1	109,3
IV	94,8	100,2	92,1	104,9	104,1	95,5	96,5	107,4	106,0	109,7
V	94,5	99,7	91,9	106,5	106,2	95,5	97,9	107,6	106,0	110,2
VI	94,2	97,4	92,6	105,8	105,2	90,3	97,8	107,7	106,0	110,6
VII	96,5	96,4	96,6	106,5	106,1	90,3	99,0	107,9	106,1	110,9
VIII	97,8	93,0	100,2	107,3	107,1	88,7	99,5	108,0	106,1	111,3
IX	98,5	91,9	101,9	109,4	109,7	93,3	96,4	108,2	106,1	111,6
X	98,2	90,5	102,1	109,3	109,4	94,0	97,5	109,0	107,3	111,9
XI	99,7	93,7	102,7	110,1	110,4	100,8	98,5	109,1	107,3	112,3
XII	102,0	94,0	106,0	109,4	109,5	101,7	100,4	109,1	107,3	112,2
2001 I	100,6	94,1	103,9	108,7	108,3	102,4	102,8	109,9	108,4	112,3
II	100,6	93,8	104,0	109,4	109,0	103,3	102,9	110,5	108,8	113,3
III	97,0	94,1	98,4	109,4	109,1	105,9	103,2	110,4	108,8	113,1
IV	98,9	97,6	99,6	109,7	109,3	105,9	103,2	111,0	109,3	113,9
V	99,0	97,7	99,7	109,5	109,0	105,9	99,1	111,1	109,3	114,0
VI	98,7	93,7	101,2	110,2	109,9	105,9	99,8	111,1	109,3	114,1
VII	100,8	92,1	105,1	108,8	108,0	96,9	100,2	111,3	109,4	114,3
VIII	103,7	93,8	108,6	108,7	107,9	97,7	99,8	111,3	109,4	114,5
IX	104,8	92,8	110,8	108,9	108,2	97,9	98,8	111,2	109,4	114,3
X	106,1	94,7	111,9	108,0	106,9	98,7	99,2	111,8	110,4	114,1
XI	107,3	97,0	112,4	108,0	106,8	100,3	100,5	111,8	110,4	114,1
XII	105,9	95,1	111,3	107,5	106,2	101,2	100,7	111,8	110,4	114,1
2002 I	104,1	97,3	107,5	108,3	106,9	102,0	100,8	113,1	112,1	114,7
II	105,1	100,1	107,6	108,6	107,2	102,9	101,6	113,2	112,1	114,9
III	102,3	99,4	103,7	109,7	108,6	104,6	102,3	113,3	112,1	115,4
IV	99,2	95,7	101,0	110,1	108,8	105,4	102,0	114,2	113,2	116,0
V	97,8	99,2	97,1	110,2	108,9	105,4	101,3	114,3	113,2	116,2
VI	95,6	92,7	97,0	109,7	108,2	105,4	101,2	114,4	113,2	116,4
VII	99,4	96,6	100,7	108,6	106,8	93,8	101,0	114,5	113,2	116,7
VIII	99,2	91,5	103,1	108,8	107,1	94,4	100,7	114,5	113,2	116,6
IX	98,1	89,7	102,3	109,3	107,7	95,0	99,8	114,6	113,2	116,9
X	99,4	94,2	101,9	109,2	107,4	95,7	99,2	115,3	114,3	117,0
XI	99,9	95,6	102,0	108,6	106,6	96,5	100,0	115,3	114,3	117,1
XII	98,8	96,2	100,1	109,5	107,8	96,9	100,7	115,3	114,3	117,0
2003 I	95,7	97,1	95,0	110,5	108,6	97,7	100,8	116,6	116,3	117,1
II	95,8	97,6	94,9	111,8	110,3	98,9	100,7	116,7	116,3	117,4
III	92,3	96,6	90,2	113,0	111,8	100,4	102,1	116,9	116,3	118,0
IV	91,7	93,8	90,7	110,8	108,9	100,4	102,0	117,0	116,4	118,2
V	92,1	96,3	90,0	110,5	108,5	100,4	101,5	117,0	116,4	118,2
VI	89,9	95,5	87,1	110,7	108,8	100,4	101,5	117,1	116,4	118,3

¹⁾ Indeksit perustuvat EU:n indeksiluokituksiin.
²⁾ Sisältää myös turkistuotannon.

¹⁾ Indexen grundar sig på EU:s indexklassificeringar.
²⁾ Inkl. pälsdjursproduktion.

¹⁾ Indices are based on EU classifications.
²⁾ Incl. fur production.

48. Kuluttajahintaindeksi (hyödykeryhmittäin) — Konsumentprisindex (efter varugrupp) — Consumer price index (by group of goods and services)

2000 = 100. Ryhmien painot ilmoitettu suluissa – Gruppvikterna inom parentes – Weighting figures in parentheses

Vuosi ja kuukausi År och månad Year and month	Kokonaisindeksi Totalindex Total index	1 Elintarvikkeet ja alkoholittomat juomat Livsmedel och alkoholfria drycker Food and non-alcoholic beverages	2 Alkoholijuomat ja tupakka Alkohol-drycker och tobak Alcoholic beverages and tobacco	3 Vaatus ja jalkineet Kläder och skor Clothing and footwear	4 Asuminen, vesi, sähkö, kaasu ja muut polttoaineet Boende, vatten, el. gas och övriga bränslen Housing, water, electricity, gas and other fuels	5 Kalusteet, kotitalouskoneet ja yleinen kodinhoito Inventarier, hushållsrustning och rutinunderhåll av bostaden Furnishing, household equipment and routine maintenance of the house	6 Terveys Hälsa Health	7 Liikenne Samfärdsel Transport	8 Viestintä Kommunikation Communication	9 Kulttuuri ja vapaa-aika Kultur och fritid Recreation and culture
	(1 000)	(138)	(60)	(50)	(195)	(50)	(43)	(156)	(35)	(124)
	1	2	3	4	5	6	7	8	9	10
2000.....	100,0	100,0	100,0	100,0	100,0	100,0	100,0	100,0	100,0	100,0
2001.....	102,6	104,4	101,8	100,9	103,0	102,4	102,3	100,9	99,8	103,1
2002.....	104,2	107,4	103,6	100,0	103,4	103,8	107,3	102,1	100,4	105,3
2001 I	100,9	102,3	101,5	93,2	102,0	101,4	101,2	99,3	100,6	101,0
II	101,5	102,3	101,6	95,1	102,9	101,5	101,5	100,2	100,2	101,6
III	102,1	102,7	101,6	101,7	102,8	101,8	101,7	100,2	100,0	102,6
IV	102,5	102,8	101,7	103,3	102,8	102,2	101,6	101,4	100,1	103,5
V	103,2	104,9	101,7	103,0	103,2	102,6	101,7	103,2	100,4	103,2
VI	103,2	105,6	101,7	101,8	103,8	102,6	101,8	102,8	96,3	103,5
VII	102,4	105,5	101,8	94,6	103,7	102,3	102,5	101,1	94,6	103,0
VIII	102,8	105,4	101,8	101,2	103,6	102,2	102,4	100,7	98,2	102,7
IX	103,5	105,7	101,8	103,7	103,9	102,6	102,6	101,6	101,8	103,9
X	103,3	105,2	101,8	104,4	103,1	103,0	103,6	100,8	101,8	104,4
XI	102,8	104,9	101,8	104,4	102,4	103,3	103,7	100,2	101,7	103,6
XII	102,8	105,9	102,7	103,9	101,7	103,4	103,9	99,5	101,6	103,9
2002 I	103,2	109,4	103,4	94,1	102,1	103,2	105,5	99,6	101,3	104,3
II	103,4	108,5	103,5	95,6	102,3	103,6	105,9	99,9	101,3	105,1
III	103,9	109,2	103,5	101,3	102,5	103,8	105,9	100,8	101,1	104,9
IV	104,3	107,5	103,5	103,6	103,0	103,8	106,6	103,0	101,0	105,3
V	104,6	108,8	103,5	103,0	103,4	104,1	106,9	102,8	101,0	105,2
VI	104,3	107,7	103,6	100,9	103,5	104,0	106,7	102,6	100,8	105,2
VII	104,2	108,3	103,6	92,9	103,9	103,5	106,9	102,7	101,7	105,4
VIII	104,2	106,3	103,6	96,1	104,1	103,7	107,9	102,8	101,5	105,2
IX	104,5	105,8	103,7	101,2	104,3	104,1	108,1	103,2	101,2	105,3
X	104,8	105,8	103,7	103,5	104,4	104,5	109,7	103,1	99,9	106,0
XI	104,5	105,6	103,7	103,8	103,9	104,5	109,7	102,8	96,9	105,5
XII	104,5	106,3	103,6	103,7	104,0	104,3	108,2	102,0	96,8	106,0
2003 I	104,6	107,8	104,3	93,5	104,5	103,9	108,5	102,8	99,3	105,8
II	105,3	108,8	104,6	96,2	105,1	103,6	109,5	103,7	98,5	106,4
III	105,6	108,8	104,7	101,5	105,5	103,9	109,4	103,5	98,4	106,3
IV	105,4	108,7	104,7	102,8	104,6	104,6	110,5	102,9	97,5	106,8
V	105,3	107,9	105,0	102,6	104,6	104,6	110,9	102,1	97,9	106,9
VI	105,2	108,1	104,8	100,9	105,0	104,5	110,5	102,0	96,3	106,6
VII	104,6	108,0	104,8	92,5	104,8	104,1	109,8	102,1	96,8	106,4

Maksullisesta indeksipuhelimesta, puh. 0100-1734, saa tuoreimman indeksin lisäksi myös aiempia kuukausipistelukuja sekä vuosikeskiarvoja muutosprosentteineen (puhelu maksaa 0,98 €/min + pvm).

Den avgiftsbelagda indextelefonen, tfn 0100-1734, ger förutom det senaste indexet också indextal för tidigare månader samt årsmedeltal med förändringsprocenter (samtalet kostar 0,98 €/min. + lna).

49. Kuluttajahintaindeksi (alueittain) ja elinkustannusindeksi
Konsumentprisindex (efter region) och levnadskostnadsindex
Consumer price index (by region) and cost-of-living index

2000 = 100

1995 = 100 1995 = 100 1951:10 = 100

Vuosi ja kuukausi År och månad Year and month	10 Koulutus Utbildning Education			11 Hotellit, kahvilat ja ravintolat Hotell, kaféer och restauranger Hotels, cafes and restaurants			12 Muut tavarat ja palvelut Övriga varor och tjänster Other goods and services			Alueittaiset indeksit – Regionala index Regional indices					Nettohintaindeksi Nettoprisindex Net price index	Kokonaisindeksi Totalindex Total index	Elinkustannusindeksi Levnadskostnadsindex Cost-of-living index
	1.	2.	3.	4.	5.	1.	2.	3.	4.	5.							
	Uusimaa Nyland Uusimaa	Etelä-Suomi Södra Finland Southern Finland	Itä-Suomi Östra Finland Eastern Finland	Väli-Suomi Mellan- finland Finland	Pohjois-Suomi Norra Finland Northern Finland	Uusimaa Nyland Uusimaa	Etelä-Suomi Södra Finland Southern Finland	Itä-Suomi Östra Finland Eastern Finland	Väli-Suomi Mellan- finland Finland	Pohjois-Suomi Norra Finland Northern Finland	Uusimaa Nyland Uusimaa						
	(6)	(76)	(69)		1	2	3	4	5	6	7	8					
2000.....	100,0	100,0	100,0	2000....	100,0	100,0	100,0	100,0	100,0	107,1	108,0	1 501					
2001.....	103,3	102,3	104,4	2001....	102,8	102,5	102,6	102,7	102,0	110,3	110,8	1 539					
2002.....	106,6	104,7	105,5	2002....	104,7	103,9	104,3	104,3	103,2	112,0	112,5	1 563					
2001 I	102,4	101,4	102,5	2001 I	100,9	100,8	101,2	101,2	100,4	108,3	108,9	1 514					
II	102,4	101,9	103,7	II	101,6	101,4	101,7	101,6	101,1	109,0	109,5	1 522					
III	102,4	102,1	103,8	III	102,5	101,8	101,9	102,1	101,6	109,4	110,0	1 529					
IV	102,4	102,4	104,7	IV	102,9	102,3	102,6	102,6	102,0	110,0	110,5	1 536					
V	102,4	102,8	104,7	V	103,5	103,1	103,3	103,3	102,5	111,0	111,4	1 548					
VI	102,4	103,1	104,7	VI	103,5	103,0	103,4	103,3	102,5	111,0	111,5	1 550					
VII	102,4	102,4	104,7	VII	102,5	102,4	102,7	102,5	102,0	110,5	111,0	1 542					
VIII	102,4	102,6	104,8	VIII	102,8	102,7	103,0	102,8	102,3	110,6	111,1	1 544					
IX	105,1	103,1	105,2	IX	103,8	103,4	103,5	103,5	102,9	111,3	111,7	1 552					
X	105,1	102,7	104,9	X	103,7	103,1	103,2	103,3	102,3	111,0	111,5	1 549					
XI	105,1	102,0	104,5	XI	103,1	102,7	102,8	102,9	102,1	110,5	111,0	1 543					
XII	105,1	101,8	104,5	XII	103,1	102,7	102,6	102,8	102,0	110,4	110,9	1 542					
2002 I	105,1	103,5	105,2	2002 I	103,5	103,0	103,5	103,3	102,3	110,9	111,4	1 548					
II	105,1	103,4	105,2	II	103,7	103,2	103,5	103,5	102,4	111,1	111,6	1 551					
III	105,1	103,7	105,1	III	104,3	103,7	104,0	104,1	102,8	111,7	112,2	1 559					
IV	105,1	104,1	105,1	IV	104,7	104,2	104,3	104,4	103,4	112,2	112,6	1 565					
V	105,1	104,1	105,5	V	105,1	104,3	104,7	104,6	103,5	112,4	112,9	1 569					
VI	105,1	105,0	105,4	VI	104,9	104,1	104,4	104,4	103,2	112,1	112,6	1 566					
VII	105,1	105,0	105,4	VII	104,6	103,9	104,4	104,3	103,1	111,9	112,4	1 563					
VIII	105,1	105,1	105,8	VIII	104,6	103,9	104,3	104,4	103,1	111,9	112,4	1 563					
IX	105,8	105,5	106,0	IX	105,2	104,1	104,7	104,8	103,4	112,4	112,9	1 568					
X	110,9	105,7	105,7	X	105,4	104,4	104,9	104,9	103,8	112,7	113,1	1 572					
XI	110,9	105,8	105,6	XI	105,1	104,2	104,5	104,5	103,4	112,3	112,8	1 568					
XII	110,9	106,0	105,6	XII	105,2	104,2	104,3	104,5	103,4	112,2	112,8	1 567					
2003 I	110,9	106,7	106,7	2003 I	105,3	104,2	104,7	104,5	103,7	112,7	112,9	1 569					
II	110,9	107,1	106,8	II	105,9	104,9	105,5	105,4	104,3	113,7	113,7	1 580					
III	110,9	107,1	106,7	III	106,2	105,1	105,9	105,7	104,8	113,8	114,0	1 584					
IV	110,9	107,2	106,3	IV	106,2	105,0	105,7	105,4	104,5	113,8	113,8	1 582					
V	110,9	107,5	106,6	V	106,1	104,9	105,4	105,1	104,2	113,6	113,7	1 580					
VI	110,9	107,6	106,4	VI	106,1	104,8	105,3	105,0	104,0	113,5	113,6	1 578					
VII	110,9	107,8	106,0	VII	105,4	104,2	104,8	104,3	103,7	112,9	113,0	1 570					

50. Tukkuhintaindeksi — Partiprisindex — Wholesale price index

2000 = 100. Ryhmien painot ilmoitettu suluissa – Gruppvikterna inom parentes – Weighting figures in parentheses

Vuosi ja kuukausi År och månad Year and month	Kokonais- indeksi Totalindex Total index	Käyttötarkoitus – Användningssyfte – Main industrial groupings					Tavararyhmät (NACE-TOL) – Varugrupper (NACE-NI) – Commodity groups (NACE-SIC)				
		Energia- tuotteet Energi- produkter Energy	Raaka-aineet ja tuotanto- hyödykkeet Råvaror och produktions- förmödenheter Intermediate goods	Investointi- tavarat Investe- ringsvaror Capital goods	Kesto- kulutus- tavarat Kapital- varor Durable consumer goods	Muut kulutus- tavarat Övriga konsumtions- varor Non- durable consumer goods	A01 Maatalous, riistatalous Jordbruk, jakt Agriculture, hunting	A02 Metsätalous Skogsbruk Forestry, logging	C Kaivos- toiminta ja louhinta Gruvdrift och utvinning av mineral Mining and quarrying	CA Energia- mineraalien kaivu Utvinning av energi- mineral Mining of energy producing materials	
		(1 000,0)	(142,3)	(397,6)	(252,0)	(51,1)	(157,1)	(39,6)	(35,1)	(52,9)	(36,8)
	1	2	3	4	5	6	7	8	9	10	
2000.	100,0	100,0	100,0	100,0	100,0	100,0	100,0	100,0	100,0	100,0	
2001.	99,1	101,2	99,4	96,1	99,8	101,1	100,6	98,3	93,4	94,0	
2002.	97,7	101,1	97,2	93,9	99,0	101,5	101,5	98,7	90,2	89,2	
2000	VII	100,2	99,5	100,2	100,8	99,6	99,8	98,2	100,4	97,9	97,4
	VIII	100,2	101,5	101,1	98,2	99,9	100,2	100,2	99,4	102,8	103,7
	IX	101,7	108,8	101,9	98,4	100,2	100,6	102,0	99,5	116,8	121,4
	X	101,9	107,9	102,2	98,9	100,7	100,8	100,6	100,4	112,2	116,2
	XI	102,2	109,5	102,4	99,0	100,3	100,9	100,6	100,7	116,3	122,9
	XII	100,7	99,6	102,2	98,8	100,2	100,9	102,1	101,8	94,6	92,8
2001	I	100,2	98,2	101,9	98,5	100,3	100,7	102,6	101,6	95,2	95,1
	II	99,6	99,5	101,4	96,2	100,5	100,5	100,6	100,8	94,8	94,9
	III	99,3	98,5	100,8	96,4	100,6	100,8	100,6	101,2	91,4	90,2
	IV	99,7	102,2	100,2	96,5	100,0	100,9	96,4	101,0	97,6	98,8
	V	100,0	105,9	100,1	96,2	100,0	100,8	96,5	100,3	104,2	107,3
	VI	100,1	106,3	99,8	96,3	99,9	101,1	97,0	99,8	104,3	107,8
	VII	99,1	102,8	98,7	96,3	99,1	101,4	98,1	95,7	94,7	94,9
	VIII	99,3	103,9	98,9	95,7	99,5	101,6	102,0	95,0	94,9	97,1
	IX	99,1	105,8	98,1	95,6	99,5	101,4	102,0	95,5	99,2	104,7
	X	98,2	99,4	97,9	95,7	99,4	101,3	103,5	95,8	84,7	84,5
	XI	97,3	95,2	97,8	94,9	99,2	101,3	103,3	96,1	77,3	73,1
	XII	97,6	96,8	97,8	95,0	99,1	101,5	105,1	96,3	82,2	79,7
2002	I	97,6	98,2	97,4	95,0	99,0	101,6	104,9	95,5	84,3	81,1
	II	97,5	98,1	97,2	94,7	99,0	101,8	104,5	96,2	84,6	81,1
	III	97,7	99,0	97,2	94,9	99,1	101,5	103,3	96,7	85,7	81,8
	IV	98,0	101,7	97,1	94,9	99,2	101,5	100,7	97,8	92,0	90,2
	V	97,9	101,9	97,2	94,1	99,1	101,7	100,9	98,3	93,9	93,5
	VI	97,6	99,5	97,4	94,2	99,1	101,6	99,0	99,7	90,8	88,4
	VII	97,7	99,7	97,7	93,9	99,1	101,5	100,0	99,7	91,0	89,0
	VIII	97,3	100,5	96,9	93,2	98,9	101,4	101,3	99,4	90,7	91,2
	IX	97,5	102,6	96,6	93,4	99,0	101,4	101,0	99,4	92,4	93,6
	X	97,8	104,8	97,1	92,6	99,0	101,4	100,7	101,3	95,1	97,4
	XI	97,5	101,3	97,3	93,0	98,9	101,3	100,6	101,5	85,6	83,8
	XII	97,9	106,0	96,7	93,0	98,9	101,3	100,9	99,4	95,9	99,1
2003	I	98,5	110,4	96,6	92,7	98,9	101,7	101,0	99,2	99,5	104,0
	II	99,2	114,9	97,2	92,0	98,6	101,6	99,6	99,3	102,2	107,0
	III	98,4	106,2	96,7	91,9	98,5	101,7	99,6	99,3	98,8	102,1
	IV	97,1	102,2	96,8	90,0	98,4	101,9	96,8	99,7	87,1	87,3
	V	96,6	100,9	96,3	89,8	97,9	101,7	96,4	99,5	84,5	84,7
	VI	96,7	101,8	96,1	89,7	97,9	101,5	96,0	100,4	87,9	89,2
	VII	96,9	103,0	96,0	89,7	98,1	101,4	96,5	100,2	90,4	92,0

50. Tukkuhintaindeksi (jatk.) — Partprisindex (forts.) — Wholesale price index (cont.)

2000 = 100. Ryhmien painot ilmoitettu sulussa – Gruppvikterna inom parentes – Weighting figures in parentheses

		Tavararyhmät (NACE-TOL) – Varugrupper (NACE-NI) – Commodity groups (NACE-SIC)									
		D	DA	DB	DD	DE	DE22	DF232	DG	DH	DI
Vuosi ja kuukausi År och månad Year and month		Teollisuus- tuotteet Industri- produkter <i>Manufactured products</i>	Elintarvikkeet, juomat ja tupakka Livsmedel, drycker och tobak <i>Food products, beverages and tobacco</i>	Tekstiilit ja tekstiili- tuotteet Textil- och beklädnads- varor <i>Textiles, textile products</i>	Sahatavara ja puutuotteet Sågvirke och trävaror <i>Wood and wood products</i>	Massa, paperi, kustantaminen ja painaminen Massa, papper, förlagsverks. och grafisk produktion <i>Pulp, paper, publishing and printing</i>	Kustannus- ja paino- tuotteet Förlags- artiklar och grafiska produkter <i>Publishing and printing industry products</i>	Öljytuotteet Olje- produkter <i>Refined petroleum products</i>	Kemikaalit ja kemialliset tuotteet Kemikalier och kemiska produkter <i>Chemicals and chemical products</i>	Kumi- ja muovituotteet Gummi- och plastvaror <i>Rubber and plastic products</i>	Ei-metalliset mineraalituotteet Icke-metalliska mineraliska produkter <i>Non-metallic mineral products</i>
		(814,6)	(94,6)	(20,4)	(22,3)	(82,9)	(32,3)	(47,6)	(74,8)	(22,8)	(18,6)
		11	12	13	14	15	16	17	18	19	20
2000	100,0	100,0	100,0	100,0	100,0	100,0	100,0	100,0	100,0	100,0
2001	98,6	100,7	99,6	99,5	98,8	102,7	95,1	103,6	100,1	101,3
2002	96,6	101,2	97,6	101,5	94,3	104,1	91,4	101,8	100,8	102,1
2000	VII	100,4	100,0	99,3	101,6	100,7	100,1	100,6	99,6	100,8	100,2
	VIII	100,0	100,2	100,4	101,7	101,3	100,1	100,5	102,1	100,7	100,4
	IX	100,9	100,3	100,8	101,8	101,9	100,7	108,8	103,1	98,8	100,6
	X	101,4	100,4	101,0	100,7	103,8	100,8	110,2	103,1	99,4	100,8
	XI	101,5	100,5	101,4	101,2	105,0	101,4	109,0	103,7	99,2	99,9
	XII	100,9	100,6	101,0	99,7	105,4	101,4	103,0	102,6	98,9	100,7
2001	I	100,3	100,6	101,0	100,4	104,5	101,5	95,8	102,6	98,4	101,1
	II	99,5	100,4	100,0	100,3	103,6	101,6	97,4	102,5	98,4	101,2
	III	99,3	101,0	99,0	98,1	102,0	101,8	96,1	102,4	99,9	100,8
	IV	99,3	101,0	98,7	97,6	101,6	101,9	98,4	103,3	99,9	100,3
	V	99,3	100,5	99,3	99,2	100,1	101,9	100,8	102,8	100,5	100,4
	VI	99,2	100,7	99,6	100,2	98,7	101,9	99,5	103,2	100,4	101,0
	VII	98,6	100,8	99,6	99,3	98,2	102,9	96,1	103,0	101,0	101,9
	VIII	98,5	100,8	99,9	99,3	97,0	103,7	96,5	106,5	100,8	102,0
	IX	98,1	100,9	100,1	100,2	95,2	103,8	96,0	105,6	100,3	101,5
	X	97,7	100,8	99,3	100,6	95,1	103,8	91,6	104,3	100,6	101,8
	XI	97,1	100,8	99,1	99,3	94,9	103,8	87,4	103,7	100,7	101,4
	XII	97,0	100,7	99,4	100,0	95,1	104,2	86,0	103,1	100,6	101,6
2002	I	96,8	100,9	99,4	100,4	95,0	104,4	87,3	102,4	99,7	102,4
	II	96,7	101,1	98,9	99,2	94,7	104,4	87,7	101,9	99,8	102,1
	III	96,9	101,0	98,5	99,7	94,6	103,9	90,8	101,4	99,6	101,9
	IV	97,0	101,1	98,3	100,3	94,2	103,9	93,2	101,1	99,8	102,0
	V	96,8	101,5	97,9	100,5	94,2	104,1	92,4	101,6	100,1	102,4
	VI	96,8	101,4	97,7	101,1	93,9	104,0	90,0	102,2	100,8	102,0
	VII	96,7	101,1	97,4	102,7	94,1	104,2	90,1	102,6	101,6	101,6
	VIII	96,3	101,2	96,6	102,2	94,4	104,2	91,2	102,5	101,5	102,2
	IX	96,3	101,1	96,6	102,0	94,6	104,1	94,1	101,0	100,8	101,9
	X	96,4	101,2	96,5	103,2	94,3	104,1	95,7	101,4	101,9	102,3
	XI	96,3	101,1	96,6	103,2	94,0	104,1	91,1	102,3	101,9	102,3
	XII	96,2	101,1	96,7	103,8	93,2	104,1	92,7	101,5	101,7	102,4
2003	I	96,3	101,3	98,0	104,1	92,6	104,2	97,1	100,8	101,9	102,5
	II	96,6	101,2	97,5	104,3	92,0	104,3	100,6	104,9	101,4	102,9
	III	96,6	101,3	97,4	104,8	92,1	104,4	100,7	105,0	101,6	103,3
	IV	95,8	101,6	97,3	105,1	93,1	104,4	94,8	105,3	101,8	103,1
	V	95,3	101,6	97,5	104,9	93,3	104,2	90,2	104,7	101,7	103,2
	VI	95,1	101,5	97,6	105,3	92,6	103,9	90,4	104,6	100,8	103,0
	VII	95,2	101,2	97,3	105,8	91,8	104,2	92,9	103,9	101,3	102,7

50. Tukkuhintaindeksi (jatk.) — Partiprisindex (forts.) — Wholesale price index (cont.)

2000 = 100. Ryhmien painot ilmoitettu sulussa – Gruppvikterna inom parentes – Weighting figures in parentheses

		Tavararyhmät (NACE-TOL) – Varugrupper (NACE-NI) – Commodity groups (NACE-SIC)							Aikuperä – Ursprung – Origin	
Vuosi ja kuukausi År och månad Year and month	DJ	DJ27	DJ28	DK	DL	DM	E	Kotimaiset tavarat Inhemska varor Domestic goods	Tuontitavarat Importvaror Import goods	
	Metallien jalostus metallituotteiden valmistus Metallfram- ställning, metall- varuilliverkning Basic metals, fabricated metal products	Metallien jalostus Metallfram- ställning Manuf. of basic metals	Metallituotteiden valm., pl. koneet ja laitteet Tillv. av metall- varor exkl. maskiner och apparater Manuf. of fabricated metal products excl. machinery and equipment	Koneet ja laitteet Maskiner och utrustning Machinery and equipment	Elektroniikka- ja sähkötuotteet Elektronik och elprodukter Electrical and optical equipment	Kulkuneuvot Transport- medel Transport equipment	Sähkö-, kaasuu- ja vesihuolto El-, gas-, värme- och vatten- försörjning Electricity, gas, and water supply			
		(85,7)	(41,4)	(44,3)	(87,9)	(172,2)	(57,7)	(56,7)	(597,8)	(402,2)
		21	22	23	24	25	26	27	28	29
2000.....		100,0	100,0	100,0	100,0	100,0	100,0	100,0	100,0	100,0
2001.....		99,2	93,3	104,6	101,4	92,1	102,8	111,0	100,2	97,5
2002.....		98,2	89,8	106,0	101,9	85,4	105,0	117,3	99,5	95,0
2000	VII	100,3	100,9	99,7	100,3	101,3	99,4	100,0	100,3	99,9
	VIII	100,7	101,6	99,9	100,3	97,6	99,9	100,9	99,8	100,9
	IX	101,8	103,1	100,5	100,4	97,6	100,7	100,7	100,6	103,4
	X	102,6	103,4	102,0	100,6	97,9	101,5	100,5	101,2	102,8
	XI	103,0	103,5	102,7	100,5	97,5	102,3	101,2	101,3	103,5
	XII	102,8	103,1	102,6	100,4	96,9	102,4	101,1	101,2	99,9
2001	I	101,6	100,1	103,0	100,6	97,0	101,6	102,2	100,7	99,5
	II	101,8	100,2	103,4	101,1	93,3	101,8	104,2	100,3	98,7
	III	100,6	97,3	103,6	101,3	93,6	102,0	105,9	100,2	98,1
	IV	99,9	94,7	104,8	101,3	93,4	102,5	107,6	100,1	99,0
	V	100,1	95,0	105,0	101,5	92,7	103,2	109,3	100,4	99,5
	VI	99,9	94,4	105,1	101,5	92,8	103,7	111,2	100,3	99,8
	VII	99,0	92,3	105,2	101,4	91,7	104,0	113,5	100,0	97,8
	VIII	98,2	91,1	104,9	101,7	90,7	103,0	114,5	100,7	97,1
	IX	97,0	88,7	104,8	101,6	90,6	102,6	114,8	100,3	97,4
	X	97,2	88,5	105,3	101,5	90,6	103,2	115,6	100,3	95,1
	XI	97,4	88,8	105,3	101,6	89,4	102,9	116,1	99,7	93,8
	XII	97,1	88,2	105,3	101,5	89,3	103,5	117,0	99,7	94,4
2002	I	97,3	88,9	105,2	101,7	88,3	103,7	118,6	99,9	94,3
	II	97,2	88,6	105,3	101,8	87,7	104,0	118,0	99,6	94,3
	III	98,1	90,2	105,4	101,8	87,4	104,9	117,3	99,7	94,6
	IV	98,7	90,7	106,1	101,9	87,4	104,5	116,4	99,8	95,4
	V	98,5	90,3	106,2	102,0	85,8	105,6	115,5	99,3	95,8
	VI	98,9	91,0	106,3	102,0	85,8	106,0	114,9	99,1	95,5
	VII	99,3	91,6	106,4	102,0	85,1	106,0	114,9	99,2	95,4
	VIII	97,9	89,0	106,1	101,8	84,1	104,0	114,8	99,3	94,4
	IX	97,7	88,7	106,2	101,8	84,2	104,3	116,0	99,4	94,7
	X	97,7	88,7	106,0	101,8	83,2	105,3	117,7	99,5	95,4
	XI	98,5	89,9	106,5	101,9	83,2	106,1	121,8	99,7	94,2
	XII	98,3	89,6	106,5	102,0	83,0	105,9	122,0	99,6	95,4
2003	I	98,7	90,0	106,8	102,3	83,1	103,8	126,2	100,2	95,9
	II	98,6	89,9	106,7	102,1	82,4	102,9	132,7	101,2	96,2
	III	98,7	90,1	106,8	102,2	82,0	102,9	123,3	100,4	95,6
	IV	98,7	90,0	106,8	102,0	79,1	103,0	124,1	99,3	93,9
	V	98,3	89,4	106,6	102,0	78,6	102,5	124,8	99,0	93,0
	VI	98,2	89,3	106,6	102,0	78,2	102,9	125,2	98,9	93,4
	VII	98,4	89,5	106,8	102,1	78,3	103,0	125,6	99,0	93,8

51. Kotimarkkinoiden perushintaindeksi — Basprisindex för hemmamarknadsvaror — Basic price index for domestic supply

2000 = 100. Ryhmien painot ilmoitettu suluissa – Gruppvikterna inom parentes – Weighting figures in parentheses

Vuosi ja kuukausi År och månad Year and month	Kokonais- indeksi Totalindex <i>Total index</i>	Käyttötarkoitus – Användningssyfte – Main industrial groupings						Tavararyhmät (NACE-TOL) – Varugrupper (NACE-NI) – Commodity groups (NACE-SIC)	
		Energia- tuotteet Energi- produkter <i>Energy</i>	Raaka-aineet ja tuotanto- hyödykkeet Råvaror och produktions- föremödenheter <i>Intermediate goods</i>	Investointi- tavarat Investe- ringsvaror <i>Capital goods</i>	Kestokulut- tavarat Kapitalvaror <i>Durable consumer goods</i>	Muut kulutustavarat Övriga konsumtions- varor <i>Non-durable consumer goods</i>	A01 Maatalous, riistatalous Jordbruk, jakt <i>Agriculture, hunting</i>	A02 Metsätalous Skogsbruk <i>Forestry, logging</i>	
		(1 000,0)	(106,6)	(507,8)	(214,7)	(45,0)	(125,9)	(36,2)	(31,0)
	1	2	3	4	5	6	7	8	
2000.....	100,0	100,0	100,0	100,0	100,0	100,0	100,0	100,0	
2001.....	99,7	101,0	100,6	95,9	99,8	101,1	100,6	98,3	
2002.....	98,5	100,7	99,4	93,5	99,0	101,5	101,5	98,7	
2000 VII	100,1	99,0	100,2	100,9	99,6	99,8	98,2	100,4	
VIII	100,3	102,4	100,9	98,1	99,9	100,2	100,2	99,4	
IX	101,6	110,3	101,6	98,4	100,2	100,5	102,0	99,5	
X	101,9	109,6	102,0	98,8	100,7	100,7	100,6	100,4	
XI	102,3	111,9	102,3	98,9	100,3	100,8	100,5	100,7	
XII	101,0	100,2	102,2	98,7	100,2	100,9	102,1	101,8	
2001 I	100,5	98,0	101,9	98,4	100,3	100,6	102,5	101,6	
II	100,0	99,2	101,6	96,0	100,5	100,3	100,6	100,8	
III	99,8	98,3	101,4	96,2	100,6	100,5	100,5	101,2	
IV	100,0	102,1	101,0	96,4	100,0	100,7	96,4	101,0	
V	100,4	106,0	101,1	96,0	100,0	100,8	96,4	100,3	
VI	100,6	107,0	101,0	96,1	99,9	101,2	96,9	99,8	
VII	99,8	102,7	100,3	96,1	99,1	101,5	98,0	95,7	
VIII	99,9	103,7	100,5	95,5	99,4	101,8	102,0	95,0	
IX	99,8	106,0	99,9	95,4	99,5	101,6	102,0	95,5	
X	99,0	99,2	99,7	95,5	99,4	101,5	103,5	95,8	
XI	98,2	94,3	99,6	94,6	99,2	101,5	103,3	96,1	
XII	98,3	95,6	99,5	94,7	99,1	101,6	105,1	96,3	
2002 I	98,3	97,1	99,2	94,7	99,0	101,7	104,8	95,5	
II	98,3	97,2	99,2	94,3	99,0	101,9	104,6	96,2	
III	98,3	97,8	99,2	94,5	99,1	101,6	103,3	96,7	
IV	98,7	101,2	99,2	94,5	99,1	101,6	100,6	97,8	
V	98,7	101,8	99,4	93,7	99,1	101,7	100,9	98,3	
VI	98,5	99,1	99,6	93,8	99,1	101,5	99,0	99,7	
VII	98,5	99,2	99,8	93,5	99,0	101,4	100,0	99,7	
VIII	98,2	99,9	99,3	92,8	98,9	101,3	101,3	99,4	
IX	98,4	102,3	99,1	92,9	99,0	101,2	101,1	99,4	
X	98,7	104,9	99,5	92,1	99,0	101,3	100,7	101,3	
XI	98,5	101,5	99,7	92,4	98,9	101,2	100,6	101,5	
XII	98,7	106,2	99,2	92,4	98,9	101,2	100,9	99,4	
2003 I	99,2	110,3	99,1	92,5	98,9	101,4	101,1	99,2	
II	99,8	115,8	99,6	91,9	98,6	101,2	99,6	99,3	
III	99,3	105,7	96,7	91,8	98,4	101,2	99,6	99,3	
IV	98,1	103,4	96,8	89,8	98,4	101,4	96,8	99,7	
V	97,5	102,2	96,3	89,6	97,9	101,2	96,4	99,5	
VI	97,7	103,0	96,1	89,5	97,9	101,1	96,0	100,4	
VII	97,9	103,9	96,0	89,6	98,1	100,9	96,5	100,2	

51. Kotimarkkinoiden perushintaindeksi (jatk.) — Basprisindex för hemmamarknadsvaror (forts.)
Basic price index for domestic supply (cont.)

2000 = 100. Ryhmien painot ilmoitettu suluissa – Gruppvikterna inom parentes – Weighting figures in parentheses

Vuosi ja kuukausi År och månad Year and month	Tavararyhmät (NACE-TOL) – Varugrupper (NACE-NI) – Commodity groups (NACE-SIC)							
	C Kaivos- toiminta ja louhinta Gruvdrift och utvinning av mineral Mining and quarrying	CA Energia- mineraalien kaivu Utvinning av energi- mineral Mining of energy producing materials	D Teollisuus- tuotteet Industri- produkter Manufactured products	DA Elintarvikkeet, juomat ja tupakka Livsmedel, drycker och tobak Food products, beverages and tobacco	DB Tekstiilit ja tekstiilituotteet Textil- och beklädnadsvaror Textiles and textile products	DD Sahatavara ja puutuotteet Sågvirke och trävaror Wood and wood products	DE Massa, paperi, kustantaminen ja painaminen Massa, papper, förlagsverks- och grafisk produktion Pulp, paper, publishing and printing	DE22 Kustannus- ja painotuotteet Förlagsartiklar och grafiska produkter Publishing and printing industry products
	(46,0)	(31,8)	(680,9)	(69,7)	(18,1)	(19,7)	(73,6)	(28,8)
	9	10	11	12	13	14	15	16
2000	100,0	100,0	100,0	100,0	100,0	100,0	100,0	100,0
2001	92,2	92,4	98,5	100,7	99,6	99,5	98,9	102,8
2002	88,3	86,5	96,3	100,9	97,6	101,5	94,3	104,1
2000								
VII	98,0	97,6	100,4	100,1	99,3	101,6	100,7	100,1
VIII	103,4	104,6	100,1	100,2	100,4	101,7	101,3	100,1
IX	117,9	123,0	100,9	100,2	100,8	101,8	101,9	100,7
X	112,8	117,2	101,4	100,2	101,0	100,7	103,8	100,8
XI	116,2	123,0	101,7	100,4	101,4	101,2	105,0	101,4
XII	94,0	91,8	101,1	100,5	101,0	99,7	105,4	101,4
2001								
I	94,2	93,7	100,3	100,5	101,0	100,4	104,5	101,5
II	94,5	94,4	99,5	100,1	100,0	100,3	103,6	101,5
III	91,4	90,2	99,1	100,6	99,0	98,1	102,0	101,8
IV	97,3	98,4	99,2	100,5	98,7	97,6	101,6	101,9
V	103,4	106,3	99,1	100,5	99,3	99,2	100,2	102,0
VI	103,2	106,3	99,1	100,8	99,6	100,2	98,7	102,0
VII	93,0	92,4	98,5	100,9	99,6	99,3	98,2	102,9
VIII	93,3	94,7	98,4	100,9	99,9	99,3	97,1	103,8
IX	97,8	103,0	97,9	101,1	100,1	100,2	95,2	103,8
X	83,0	82,0	97,6	100,9	99,3	100,6	95,1	103,8
XI	75,6	70,5	96,9	100,9	99,1	99,3	94,9	103,8
XII	79,9	76,4	96,8	100,8	99,4	100,0	95,2	104,2
2002								
I	82,2	78,0	96,6	101,0	99,4	100,4	95,0	104,4
II	82,5	78,0	96,5	101,1	98,9	99,2	94,8	104,4
III	83,7	78,8	96,6	101,0	98,5	99,7	94,6	103,9
IV	90,5	88,1	96,7	101,1	98,3	100,3	94,3	103,9
V	92,4	91,3	96,6	101,3	97,9	100,5	94,2	104,1
VI	88,8	85,6	96,5	101,1	97,7	101,1	93,9	104,0
VII	89,1	86,1	96,5	100,8	97,4	102,7	94,2	104,2
VIII	88,7	88,3	95,9	100,8	96,6	102,2	94,4	104,2
IX	91,2	91,7	96,0	100,8	96,6	102,0	94,7	104,1
X	93,8	95,5	96,0	100,9	96,5	103,2	94,3	104,1
XI	83,9	81,2	96,0	100,8	96,6	103,2	94,1	104,1
XII	93,5	95,7	95,8	100,7	96,7	103,8	93,2	104,1
2003								
I	97,2	100,8	96,0	100,6	98,0	104,1	92,6	104,2
II	99,9	103,7	96,3	100,5	97,5	104,3	92,0	104,3
III	96,7	99,1	96,3	100,3	97,4	104,8	92,2	104,5
IV	85,4	84,9	95,4	100,6	97,3	105,1	93,2	104,4
V	82,7	82,1	94,8	100,5	97,5	104,9	93,3	104,2
VI	85,2	85,4	94,6	100,6	97,6	105,3	92,6	103,9
VII	88,0	88,7	94,7	100,3	97,3	105,8	91,9	104,2

51. Kotimarkkinoiden perushintaindeksi (jatk.) — Basprisindex för hemmamarknadsvärvar (forts.)
Basic price index for domestic supply (cont.)

2000 = 100. Ryhmien painot ilmoitettu suluisissa – Gruppvikterna inom parentes – Weighting figures in parentheses

		Tavararyhmät (NACE-TOL) – Varugrupper (NACE-NI) – Commodity groups (NACE-SIC)						
Vuosi ja kuukausi År och månad Year and month		DF232 Öllytuotteet Olje- produkter <i>Refined petroleum products</i>	DG Kemikaalit ja kemialliset tuotteet Kemikalier och kemiska produkter <i>Chemicals and chemical products</i>	DH Kumi- ja muovi- tuotteet Gummi- och plast- varor <i>Rubber and plastic products</i>	DI Ei-metalliset mineraalituotteet Icke-metalliska mineraliska produkter <i>Non-metallic mineral products</i>	DJ Metallien jalostus, metallituotteiden valmistus Metallframställ- ning-, metall- varutillverkning <i>Basic metals, fabricated metal products</i>	DJ27 Metallien jalostus Metallfram- ställning <i>Manuf. of basic metals</i>	DJ28 Metallituotteiden valm., pl. koneet ja laitteet Tillv. av metallvaror exkl. maskiner och apparater <i>Manuf. of fabricated metal products excl. machinery and equipment</i>
		(23,7)	(67,2)	(20,1)	(16,5)	(75,8)	(36,6)	(39,2)
		17	18	19	20	21	22	23
2000.		100,0	100,0	100,0	100,0	100,0	100,0	100,0
2001.		91,3	103,6	100,1	101,3	99,2	93,3	104,6
2002.		84,8	101,9	100,8	102,1	98,2	89,8	106,0
2000	VII	98,7	99,6	100,8	100,2	100,3	100,9	99,7
	VIII	102,8	102,0	100,7	100,4	100,7	101,6	99,9
	IX	113,8	103,1	98,8	100,6	101,8	103,1	100,5
	X	118,7	103,0	99,4	100,8	102,6	103,4	102,0
	XI	119,7	103,7	99,2	99,9	103,0	103,5	102,7
	XII	108,9	102,6	98,9	100,7	102,8	103,1	102,6
2001	I	94,4	102,6	98,4	101,1	101,6	100,1	103,0
	II	95,0	102,5	98,4	101,2	101,8	100,2	103,4
	III	92,9	102,3	99,9	100,8	100,6	97,3	103,6
	IV	95,2	103,3	99,9	100,3	99,9	94,7	104,8
	V	98,6	102,8	100,5	100,4	100,1	95,0	105,0
	VI	99,0	103,2	100,4	101,0	99,9	94,4	105,1
	VII	93,2	103,0	101,0	101,9	99,0	92,3	105,2
	VIII	92,6	106,4	100,8	102,0	98,2	91,1	104,9
	IX	91,5	105,5	100,3	101,5	97,0	88,7	104,8
	X	87,4	104,3	100,6	101,8	97,2	88,5	105,3
	XI	79,4	103,7	100,7	101,4	97,4	88,8	105,3
	XII	76,2	103,1	100,6	101,6	97,1	88,2	105,3
2002	I	77,4	102,4	99,7	102,4	97,3	88,9	105,2
	II	79,6	102,0	99,8	102,1	97,2	88,6	105,3
	III	81,9	101,4	99,6	101,9	98,1	90,2	105,4
	IV	86,9	101,1	99,8	102,0	98,7	90,7	106,1
	V	87,1	101,7	100,1	102,4	98,5	90,3	106,2
	VI	84,0	102,2	100,8	102,0	98,9	91,0	106,3
	VII	83,7	102,7	101,6	101,6	99,3	91,6	106,4
	VIII	84,2	102,5	101,5	102,2	97,9	89,0	106,1
	IX	88,1	101,1	100,8	101,9	97,7	88,7	106,2
	X	91,1	101,5	101,9	102,3	97,7	88,7	106,0
	XI	86,6	102,3	101,9	102,3	98,5	89,9	106,5
	XII	87,4	101,6	101,7	102,4	98,3	89,6	106,5
2003	I	91,0	100,8	101,9	102,5	98,7	90,0	106,8
	II	98,2	104,8	101,4	102,9	98,6	89,9	106,7
	III	99,8	104,9	101,6	103,3	98,7	90,1	106,8
	IV	87,0	105,3	101,8	103,1	98,7	90,0	106,8
	V	77,7	104,6	101,7	103,2	98,3	89,4	106,6
	VI	77,7	104,5	100,8	103,0	98,2	89,3	106,6
	VII	82,2	103,9	101,3	102,7	98,4	89,5	106,8

51. Kotimarkkinoiden perushintaindeksi (jatk.) — Basprisindex för hemmamarknadsvaror (forts.)
Basic price index for domestic supply (cont.)

2000 = 100. Ryhmien painot ilmoitettu suluissa – Gruppvikterna inom parentes – Weighting figures in parentheses

Vuosi ja kuukausi År och månad Year and month	Tavararyhmät (NACE-TOL) – Varugrupper (NACE-NI) – Commodity groups (NACE-SIC)						Alkuperä – Ursprung – Origin					
	DK	DL	DM	E	F	Kotimaiset tavarat Inhemska varor Domestic goods	Tuontitavarat Importvaror Import goods					
	Koneet ja laitteet Maskiner och utrustning Machinery and equipment	Elektroniikka- ja sähkötuotteet Elektronik och elprodukter Electrical and optical equipment	Kulkuneuvot Transportmedel Transport equipment	Sähkö-, kaasu-, ja vesihuolto El, gas-, värme- och vattenförsörjning Electricity, gas and water supply	Rakentaminen Byggverksamhet Construction	(77,7)	(152,3)	(42,7)	(50,1)	(154,7)	(658,9)	(341,1)
	24	25	26	27	28	29	30					
2000.	100,0	100,0	100,0	100,0	100,0	100,0	100,0	100,0				
2001.	101,4	92,1	103,0	111,1	103,3	101,0	97,1					
2002.	101,9	85,4	105,0	117,4	104,4	100,7	94,3					
2000	VII	100,3	101,3	99,4	100,0	100,2	100,2	99,9				
	VIII	100,3	97,6	99,9	100,8	100,5	99,9	101,1				
	IX	100,4	97,6	100,9	100,7	100,9	100,6	103,6				
	X	100,6	97,9	101,5	100,6	101,5	101,3	103,0				
	XI	100,5	97,5	102,5	101,3	102,0	101,5	103,9				
	XII	100,4	96,9	102,5	101,2	102,2	101,5	100,0				
2001	I	100,6	97,0	101,6	102,3	102,0	101,1	99,4				
	II	101,1	93,3	101,8	104,3	102,0	100,7	98,5				
	III	101,3	93,6	102,1	106,0	102,7	100,8	97,9				
	IV	101,3	93,4	102,7	107,7	102,9	100,8	98,7				
	V	101,5	92,7	103,5	109,4	103,5	101,1	99,1				
	VI	101,5	92,8	104,2	111,2	103,7	101,1	99,5				
	VII	101,4	91,7	104,5	113,6	104,0	101,0	97,4				
	VIII	101,7	90,7	103,3	114,6	104,1	101,6	96,7				
	IX	101,6	90,6	102,8	114,9	104,0	101,3	96,9				
	X	101,5	90,6	103,2	115,7	103,8	101,2	94,7				
	XI	101,6	89,4	102,8	116,2	103,6	100,7	93,2				
	XII	101,5	89,3	103,5	117,1	103,4	100,7	93,7				
2002	I	101,7	88,3	103,7	118,6	103,4	100,7	93,7				
	II	101,8	87,7	104,0	118,0	103,6	100,6	93,8				
	III	101,8	87,4	105,0	117,5	103,7	100,7	93,9				
	IV	101,9	87,4	104,5	116,5	104,0	100,8	94,8				
	V	102,0	85,8	105,9	115,6	104,3	100,5	95,3				
	VI	102,0	85,8	106,2	115,0	104,5	100,4	94,9				
	VII	102,0	85,1	106,2	115,1	104,6	100,4	94,9				
	VIII	101,8	84,1	103,8	114,9	104,6	100,6	93,6				
	IX	101,8	84,2	104,1	116,1	104,7	100,6	94,0				
	X	101,8	83,2	104,8	117,8	104,9	100,7	94,7				
	XI	101,9	83,2	105,8	121,8	105,0	101,0	93,6				
	XII	102,0	83,0	105,5	122,1	104,9	100,9	94,6				
2003	I	102,3	83,1	105,3	126,0	104,9	101,2	95,4				
	II	102,1	82,4	104,2	132,5	105,2	102,0	95,6				
	III	102,2	82,0	104,3	123,0	105,4	101,4	95,1				
	IV	102,0	79,1	104,5	123,8	105,5	100,5	93,4				
	V	102,0	78,6	104,0	124,6	104,9	100,1	92,4				
	VI	102,0	78,2	104,8	125,0	105,8	100,3	92,7				
	VII	102,1	78,3	105,0	125,4	106,0	100,4	93,1				

52. Teollisuuden tuottajahintaindeksi — Producentprisindex för industrin — Producer price index

2000 = 100. Ryhmien painot ilmoitettu suluisissa – Gruppvikterna inom parentes – Weighting figures in parentheses

Vuosi ja kuukausi År och månad Year and month	Kokonaisindeksi Totalindex Total index	Käyttötarkoitus – Användningssyfte – Main industrial groupings				Tavararyhmät (NACE–TOL) – Varugrupper (NACE–NI) Commodity groups (NACE–SIC)		
		Raaka-aineet ja tuotantohyödykkeet Råvaror och produktionsföremåhater Intermediate goods	Investointitavarat Investeringsvaror Capital goods	Kestokulutustavarat Kapitalvaror Durable consumer goods	Muut kulutustavarat Övriga konsumtionsvaror Non-durable consumer goods	C Kaivostoiminta ja louhinta Gruvdrift och utvinning av mineral Mining and quarrying	D Teollisuustuotteet Industriprodukter Manufactured products	DA Elintarvikkeet, juomat ja tupakka Livsmedel, drycker och tobak Food products, beverages and tobacco
		(1 000,0)	(412,0)	(336,0)	(45,8)	(117,2)	(5,7)	(939,7)
	1	2	3	4	5	6	7	8
2000.	100,0	100,0	100,0	100,0	100,0	100,0	100,0	100,0
2001.	97,8	100,7	91,4	100,0	101,0	101,8	97,0	100,3
2002.	94,7	97,8	85,6	98,7	101,4	102,2	93,3	100,1
2000 VII	100,5	100,6	101,1	98,4	100,1	100,2	100,6	100,2
VIII	100,1	102,0	97,3	99,7	100,2	101,5	100,0	100,3
IX	100,8	102,5	97,4	99,9	100,4	100,8	100,9	100,1
X	101,3	103,1	97,5	100,6	100,6	102,3	101,3	100,3
XI	101,2	103,7	96,9	100,7	100,8	102,0	101,2	100,7
XII	100,7	103,9	96,8	100,7	101,0	99,4	100,7	100,9
2001 I	100,4	103,5	97,0	101,3	100,6	101,5	100,2	100,7
II	98,9	103,1	92,4	101,4	100,4	101,6	98,5	100,3
III	98,4	101,8	92,4	101,5	100,5	101,3	97,9	100,3
IV	98,7	101,6	92,5	100,8	100,7	102,2	98,2	100,4
V	98,9	101,7	91,9	100,8	101,1	103,7	98,2	100,7
VI	98,5	101,4	92,0	100,7	100,9	103,5	97,8	100,5
VII	98,0	100,2	92,0	99,7	101,2	101,9	97,0	100,5
VIII	97,5	100,1	90,5	100,1	101,4	101,5	96,5	100,4
IX	97,0	99,1	90,3	98,4	101,3	99,9	95,9	100,4
X	96,5	98,7	90,3	98,3	101,2	100,7	95,4	100,0
XI	95,4	98,5	88,1	98,4	101,0	102,7	94,1	99,8
XII	95,3	98,3	88,0	98,4	101,2	101,5	94,0	99,6
2002 I	95,4	98,0	88,3	98,6	101,2	101,9	94,0	99,6
II	95,3	97,9	88,0	98,8	101,5	102,1	93,9	100,0
III	95,5	98,2	87,9	98,8	101,4	102,4	94,1	100,1
IV	95,7	98,0	87,9	98,8	101,5	103,8	94,4	100,4
V	94,9	98,0	85,7	98,7	101,6	103,7	93,6	100,5
VI	94,9	98,2	85,8	98,8	101,5	103,9	93,6	100,4
VII	94,5	98,2	84,7	98,7	101,4	103,8	93,2	100,1
VIII	94,2	97,6	84,5	98,6	101,4	101,2	92,9	100,0
IX	94,4	97,4	84,6	98,7	101,3	101,2	93,1	99,9
X	94,1	97,6	83,0	98,7	101,5	99,7	92,7	100,1
XI	94,0	97,5	83,2	98,7	101,4	101,3	92,3	99,9
XII	94,0	96,9	83,4	98,7	101,4	101,3	92,3	99,8
2003 I	94,3	96,7	83,5	99,0	101,2	101,4	92,4	99,5
II	94,5	96,7	82,0	98,6	101,0	101,2	92,2	99,2
III	94,0	96,8	82,0	98,5	101,0	101,1	92,3	99,0
IV	92,7	97,2	79,2	98,4	101,3	100,6	90,8	99,4
V	92,3	97,1	79,1	98,0	101,1	100,8	90,4	99,4
VI	92,0	96,1	79,3	98,0	101,2	101,5	90,1	99,4
VII	92,0	95,6	79,4	98,2	101,1	101,6	90,0	99,2

52. Teollisuuden tuottajahintaindeksi (jatk.) — Producentprisindex för industrin (forts.) — Producer price index (cont.)

2000 = 100. Ryhmien painot ilmoitettu suluissa – Gruppvikterna inom parentes – Weighting figures in parentheses

		Tavararyhmät (NACE-TOL) – Varugrupper (NACE-NI) – Commodity groups (NACE-SIC)							
		DB	DD	DE	DE22	DG	DH	DI	DJ
		Tekstiilit ja tekstiili-tuotteet	Sahatavara ja puutuotteet	Massa, paperi, kustantaminen ja painaminen	Kustannus- ja painotuotteet	Kemikaalit ja kemialliset tuotteet	Kumi- ja muovituotteet	Ei-metalliset mineraalituotteet	Metallien jalostus, metallituotteiden valmistus
		Textil- och beklädnadsvaror	Sågvirke och trävaror	Massa, papper, förlagsverks och grafisk produktion	Förlagsartiklar och grafiska produkter	Kemikalier och kemiska produkter	Gummi- och plastvaror	lcke-metalliska mineraliska produkter	Metallframställning, metallvarutillverkning
		Textiles and textile products	Wood and wood products	Pulp, paper, publishing and printing	Publishing and printing industry products	Chemicals and chemical products	Rubber and plastic products	Non-metallic mineral products	Basic metals, fabricated metal products
		(10,5)	(46,8)	(184,4)	(33,1)	(63,2)	(21,3)	(19,1)	(99,2)
		9	10	11	12	13	14	15	16
2000	100,0	100,0	100,0	100,0	100,0	100,0	100,0	100,0
2001	101,7	98,5	101,5	103,0	103,3	101,1	102,4	99,4
2002	102,8	99,0	95,5	104,5	103,1	101,1	101,9	99,7
2000	VII	99,9	100,0	100,2	100,2	100,3	101,8	102,5	101,1
	VIII	100,2	100,6	101,4	100,2	102,8	101,3	102,7	102,7
	IX	100,2	101,1	102,2	100,7	101,8	100,0	102,9	104,2
	X	100,1	100,9	103,8	100,8	101,5	100,3	101,5	104,4
	XI	100,6	100,8	105,2	101,1	102,0	99,9	101,9	104,2
	XII	101,2	100,4	105,9	101,3	102,1	99,3	101,9	104,4
2001	I	101,1	99,5	105,8	101,4	102,4	99,0	102,3	102,9
	II	100,7	99,3	105,5	101,4	102,2	99,5	102,5	101,9
	III	101,2	97,9	104,0	102,1	101,7	101,2	102,4	99,9
	IV	101,1	96,7	103,9	102,2	101,9	101,2	102,6	100,3
	V	102,0	97,6	103,4	102,4	102,4	101,9	102,8	100,7
	VI	101,9	99,4	102,5	102,4	102,2	101,9	103,1	100,3
	VII	101,4	99,3	100,9	103,3	102,0	101,9	103,3	99,2
	VIII	101,7	98,8	99,8	104,1	106,4	101,6	102,8	98,4
	IX	101,3	99,5	98,5	104,0	106,3	101,4	102,4	96,9
	X	102,4	99,3	98,2	104,1	104,3	101,5	101,7	97,4
	XI	101,9	97,9	98,0	104,0	104,1	101,4	101,4	97,7
	XII	103,1	96,9	98,1	104,6	103,4	101,3	101,9	97,8
2002	I	102,9	96,3	97,6	104,4	102,7	100,5	102,3	98,2
	II	102,3	97,2	97,1	104,7	102,1	100,7	102,7	98,7
	III	102,8	98,8	96,6	104,2	102,3	100,4	102,4	99,8
	IV	103,1	98,7	96,1	104,2	102,6	99,5	102,6	100,1
	V	102,7	99,0	95,8	104,3	103,1	99,3	102,4	100,4
	VI	102,5	99,1	95,8	104,4	104,0	99,3	102,4	100,4
	VII	103,0	98,6	95,4	104,5	105,1	101,6	101,0	100,5
	VIII	102,5	100,0	94,8	104,6	103,8	101,6	101,4	99,7
	IX	102,6	99,6	95,0	104,6	101,6	101,7	101,4	99,8
	X	102,7	99,3	94,9	104,6	103,3	102,9	101,6	99,7
	XI	103,0	101,0	94,0	104,6	104,1	102,8	101,7	99,5
	XII	103,0	100,8	93,3	104,6	103,0	102,7	101,4	99,6
2003	I	103,1	101,2	92,7	104,6	102,2	102,1	101,5	100,3
	II	103,0	100,7	91,1	104,5	106,9	101,8	102,0	100,2
	III	102,8	101,3	91,1	104,7	107,6	101,9	102,6	100,1
	IV	102,7	101,2	91,6	104,7	109,2	102,3	102,2	100,0
	V	103,3	100,5	91,7	104,5	109,4	102,1	102,1	99,6
	VI	104,1	100,0	90,8	104,2	107,2	102,2	102,2	98,8
	VII	103,7	99,8	90,2	104,5	105,7	102,3	102,1	99,0

52. Teollisuuden tuottajahintaindeksi (jatk.) — **Producentprisindex för industrin (forts.)** — **Producer price index (cont.)**

2000 = 100. Ryhmien painot ilmoitettu suluissa – Gruppvikterna inom parentes – *Weighting figures in parentheses*

Vuosi ja kuukausi År och månad Year and month	Tavararyhmät (NACE-TOL) – Varugrupper (NACE-NI) – <i>Commodity groups (NACE-SIC)</i>						Alkuperä – Ursprung – <i>Origin</i>	
	DJ27 Metallien jalostus Metallframställning <i>Manuf. of basic metals</i>	DJ28 Metallituotteiden vaim., pl. koneet ja laitteet Tillv. av metallvaror exkl. maskiner och apparater <i>Manuf. of fabricated metal products excl. machinery and equipment</i>	DK Koneet ja laitteet Maskiner och utrustning <i>Machinery and equipment</i>	DL Elektroniikka- ja sähkötuotteet Elektronik och elprodukter <i>Electrical and optical equipment</i>	DM Kulkuneuvot Transportmedel <i>Transport equipment</i>	E Sähkö-, kaasu-, ja vesihuolto El-, gas-, värme- och vattenförsörjning <i>Electricity, gas, and water supply</i>	Kotimaiset tavarat Inhemskavaror <i>Domestic goods</i>	Vientitavarat Exportvaror <i>Export goods</i>
	(56,2)	(43,0)	(101,7)	(228,6)	(41,0)	(54,5)	(493,1)	(506,9)
	17	18	19	20	21	22	23	24
2000.	100,0	100,0	100,0	100,0	100,0	100,0	100,0	100,0
2001.	95,4	104,7	101,3	86,1	100,6	111,4	100,3	95,3
2002.	94,7	106,3	101,9	76,6	101,5	117,9	99,4	90,2
2000 VII	102,0	99,9	99,9	101,4	100,4	99,7	100,4	100,6
VIII	104,9	99,9	100,4	95,8	100,5	100,5	99,8	100,3
IX	107,3	100,0	100,6	95,9	100,3	100,6	100,5	101,2
X	106,6	101,5	100,7	96,0	100,5	100,7	101,3	101,3
XI	105,7	102,3	100,6	95,0	100,6	101,4	101,4	101,1
XII	106,0	102,3	100,3	94,9	100,6	101,4	101,1	100,3
2001 I	102,9	102,9	100,9	94,9	100,7	102,6	100,7	100,1
II	100,8	103,3	101,5	87,8	100,8	104,6	100,3	97,5
III	97,1	103,4	101,6	87,9	100,8	106,3	100,0	96,9
IV	96,8	104,9	101,6	87,8	100,2	108,0	100,3	97,2
V	97,4	105,0	101,9	86,9	100,2	109,7	100,6	97,2
VI	96,6	105,1	101,8	86,9	100,5	111,6	100,6	96,6
VII	94,6	105,1	101,7	86,7	101,0	114,0	100,5	95,6
VIII	93,2	105,1	101,3	84,7	100,5	115,0	101,0	94,2
IX	90,7	105,0	100,8	84,2	100,6	115,3	100,5	93,6
X	91,2	105,6	100,9	84,1	100,6	116,0	100,3	92,9
XI	91,6	105,7	101,1	80,8	100,6	116,7	99,7	91,3
XII	91,8	105,7	100,9	80,7	100,6	117,7	99,6	91,0
2002 I	92,5	105,6	102,0	80,7	101,0	119,2	99,9	91,1
II	93,1	105,9	102,2	80,2	101,0	118,4	99,6	91,2
III	95,1	105,9	102,2	80,0	101,0	117,9	99,7	91,3
IV	95,4	106,4	102,3	80,0	101,1	116,9	99,9	91,6
V	95,8	106,4	102,2	76,6	101,4	116,1	99,3	90,7
VI	95,8	106,4	102,1	76,7	101,8	115,5	99,1	90,8
VII	96,0	106,5	102,1	75,1	101,8	115,9	99,1	90,0
VIII	94,7	106,3	101,4	75,2	101,8	115,4	99,1	89,5
IX	94,8	106,4	101,4	75,4	101,8	116,6	99,2	89,8
X	94,9	106,1	101,4	73,0	101,8	118,1	99,1	89,3
XI	94,1	106,6	101,4	73,2	101,8	122,1	99,4	88,8
XII	94,2	106,7	101,9	73,3	101,8	122,5	99,4	88,8
2003 I	95,3	106,9	102,2	73,3	101,6	126,4	99,9	89,0
II	95,1	106,9	101,9	71,1	101,6	132,5	101,1	88,0
III	95,1	106,8	101,8	71,1	101,6	123,0	100,2	88,1
IV	94,8	106,9	101,7	66,8	101,6	123,8	99,0	86,5
V	94,2	106,7	101,6	66,7	101,6	124,5	98,7	86,1
VI	92,6	106,8	101,6	66,8	102,4	125,0	98,5	85,7
VII	92,7	107,2	101,5	66,9	102,3	125,5	98,7	85,6

53. Tuontihintaindeksi — Importprisindex — Import price index

2000 = 100. Ryhmien painot ilmoitettu suluisissa – Gruppvikterna inom parentes – Weighting figures in parentheses

Vuosi ja kuukausi År och månad Year and month	Kokonais- indeksi Totalindex Total index	Käyttötarkoitus – Användningssyfte – Main industrial groupings					Tavararyhmät (NACE-TOL) – Varugrupper (NACE-NI) Commodity groups (NACE-SIC)			
		Energia- tuotteet Energi- produkter Energy	Raaka-aineet ja tuotanto- hyödykkeet Råvaror och produktions- förmödenheter Intermediate goods	Investointi- tavarat Investe- ringsvaror Capital goods	Kesto- kulutus- tavarat Kapital- varor Durable consumer goods	Muut kulutus- tavarat Övriga konsum- tionsvaror Non- durable consumer goods	A01 Maatalous, riistatalous Jordbruk, jakt Agriculture, hunting	A02 Metsätalous Skogsbruk Forestry, logging	CA Energia- mineraalien kaivu Utvinning av energi- mineral Mining of energy producing materials	D Teollisuus- tuotteet Industri- produkter Manufactured products
		(1 000,0)	(123,4)	(395,2)	(292,3)	(69,5)	(119,6)	(19,3)	(10,8)	(91,1)
	1	2	3	4	5	6	7	8	9	10
2000	100,0	100,0	100,0	100,0	100,0	100,0	99,9	100,0	100,0	100,0
2001	97,1	92,6	98,0	96,0	98,8	100,7	93,2	105,3	92,0	98,0
2002	94,3	86,5	93,3	95,1	97,9	100,5	91,7	104,9	86,0	95,3
2000 VII	99,9	98,3	100,6	100,0	99,7	99,2	102,4	99,9	97,5	100,2
VIII	101,2	105,2	101,2	99,7	100,2	100,1	106,0	99,9	104,8	100,6
IX	103,6	119,8	102,5	100,2	100,4	100,8	103,5	101,3	123,8	101,3
X	103,0	116,8	101,8	100,6	100,2	101,2	96,3	101,3	117,7	101,6
XI	103,9	122,6	102,2	100,7	99,5	101,0	97,5	102,9	123,7	102,1
XII	100,0	96,8	100,5	100,4	99,2	100,9	101,4	102,9	91,5	101,0
2001 I	99,4	94,8	100,5	99,4	98,6	100,6	101,0	104,0	93,4	100,2
II	98,5	94,7	100,2	96,8	98,8	100,1	98,3	104,8	94,2	99,1
III	97,8	91,1	99,8	97,0	98,9	100,5	91,5	104,9	89,8	99,0
IV	98,6	97,3	99,7	97,1	98,9	100,6	94,7	104,9	98,3	99,0
V	99,1	103,7	100,1	95,8	99,0	100,3	92,6	105,0	106,4	98,6
VI	99,5	104,7	100,2	95,9	99,0	101,2	94,3	107,1	106,4	99,0
VII	97,4	93,2	98,3	95,8	98,9	101,4	93,7	106,2	92,1	98,2
VIII	96,6	94,2	96,6	95,1	98,9	101,5	91,0	106,2	94,4	97,3
IX	96,9	100,6	95,7	94,8	99,0	100,5	90,8	105,6	102,9	96,8
X	94,7	85,0	95,3	94,8	98,9	100,3	88,9	105,0	81,2	96,7
XI	93,2	74,7	94,8	94,6	98,5	100,4	87,8	105,2	69,4	96,2
XII	93,7	77,6	94,6	94,9	98,4	100,7	93,5	104,3	75,5	95,9
2002 I	93,6	78,8	94,0	94,8	97,9	101,0	94,5	104,3	77,2	95,5
II	93,7	79,7	93,8	95,0	97,8	100,9	96,2	104,3	77,1	95,5
III	93,8	79,7	93,7	95,4	97,9	100,8	97,4	105,5	78,0	95,4
IV	94,7	87,9	93,7	95,2	98,0	100,8	94,3	105,5	87,6	95,4
V	95,2	90,7	93,8	95,7	98,0	101,0	94,1	104,5	90,9	95,8
VI	94,8	86,0	94,4	95,8	98,0	100,7	93,4	104,6	85,0	95,9
VII	94,8	86,0	94,3	95,8	97,9	100,4	93,5	104,2	85,5	95,9
VIII	93,6	87,5	91,9	94,3	97,7	100,1	91,1	104,2	87,8	94,5
IX	94,0	90,4	91,8	94,6	98,0	100,2	89,0	104,1	91,3	94,6
X	94,7	93,9	92,7	94,7	97,9	99,9	86,6	105,2	95,2	95,0
XI	93,5	83,6	93,0	95,1	97,6	99,8	84,3	105,9	80,5	95,3
XII	94,6	93,9	92,3	94,9	97,6	99,9	85,9	105,9	95,5	94,9
2003 I	95,3	98,0	92,7	95,0	97,3	100,5	86,4	108,4	100,8	95,2
II	95,6	100,7	93,1	94,4	97,3	100,4	87,5	106,5	103,7	95,0
III	95,1	97,4	93,0	94,1	97,3	100,3	87,5	106,5	99,0	94,9
IV	93,3	85,8	92,2	94,2	97,2	100,0	88,3	106,5	84,3	94,6
V	92,4	82,5	91,1	93,8	97,0	99,7	86,4	106,5	81,4	94,0
VI	92,7	84,8	91,2	93,9	97,0	99,2	86,7	108,6	84,8	93,9
VII	93,1	88,0	91,4	93,9	97,0	98,9	87,0	110,1	88,2	93,9

53. Tuontihintaindeksi (jatk.) — Importprisindex (forts.) — Import price index (cont.)

2000 = 100. Ryhmien painot ilmoitettu suluisa – Gruppvikterna inom parentes – Weighting figures in parentheses

Tavararyhmät (NACE-TOL) – Varugrupper (NACE-NI) – Commodity groups (NACE-SIC)									
Vuosi ja kuukausi År och månad Year and month	DA Elintarvikkeet, juomat ja tupakka Livsmedel, drycker och tobak <i>Food products, beverages and tobacco</i>	DB Tekstiilit ja tekstiilituotteet Textil- och beklädnadsvaror <i>Textiles and textile products</i>	DD Sahatavara ja puutuotteet Sågvirke och trävaror <i>Wood and wood products</i>	DE Massa, paperi, kustantaminen ja painaminen Massa, papper, förlagsverks. och grafisk produktion <i>Pulp, paper, publishing and printing</i>	DE22 Kustannus- ja painotuotteet Förlagsartiklar och grafiska produkter <i>Publishing and printing products</i>	DF232 Öljytuotteet Olje-produkter <i>Refined petroleum products</i>	DG Kemikaalit ja kemialliset tuotteet Kemikalier och kemiska produkter <i>Chemicals and chemical products</i>	DH Kumi- ja muovituotteet Gummi- och plastvaror <i>Rubber and plastic products</i>	DI Ei-metalliset mineraalituotteet Icke-metalliska mineraliska produkter <i>Non-metallic mineral products</i>
	(41,7)	(39,8)	(7,5)	(22,7)	(6,4)	(26,9)	(102,9)	(25,2)	(11,7)
	11	12	13	14	15	16	17	18	19
2000 . . .	100,0	100,0	100,0	100,0	100,0	100,0	100,0	100,0	100,0
2001 . . .	100,4	99,6	99,6	100,4	100,4	94,2	99,0	98,7	101,4
2002 . . .	102,4	97,1	95,4	97,9	99,6	88,0	92,7	101,0	102,9
2000 VII	99,1	99,2	106,4	102,7	100,2	99,6	101,2	98,9	99,9
VIII	99,4	100,6	110,3	101,1	100,3	105,9	101,7	100,2	99,7
IX	100,3	101,1	106,2	100,3	100,3	109,3	103,4	98,8	100,0
X	100,5	101,0	99,4	100,7	100,4	117,2	102,9	99,8	101,3
XI	100,1	101,5	108,3	103,1	100,3	123,2	103,9	99,6	97,8
XII	99,9	100,9	96,7	102,4	100,2	114,0	101,6	99,3	101,1
2001 I	100,0	101,3	105,5	101,9	100,0	99,5	101,4	98,0	101,6
II	99,6	100,2	105,5	101,5	99,7	96,6	100,7	98,1	101,8
III	101,5	99,1	96,4	101,5	99,6	94,7	100,1	97,8	101,0
IV	101,3	98,5	98,8	100,6	99,5	94,1	101,3	97,7	99,6
V	99,7	99,2	101,7	101,3	99,6	96,2	100,1	98,5	99,2
VI	100,4	99,6	101,7	101,3	99,4	100,6	100,7	98,6	100,1
VII	100,5	99,7	89,8	101,3	101,7	96,3	100,6	99,8	103,2
VIII	100,3	100,0	89,8	100,4	102,0	92,9	99,4	99,6	102,9
IX	100,5	100,2	99,9	99,5	100,9	93,1	97,6	98,5	101,5
X	100,1	99,3	106,1	99,3	100,6	94,7	96,4	99,0	102,9
XI	100,4	98,9	95,3	97,8	100,6	88,5	95,5	99,7	102,0
XII	100,6	99,3	105,1	98,3	101,2	83,2	94,7	99,5	100,7
2002 I	101,6	99,2	107,7	98,3	101,2	83,0	93,7	99,1	101,5
II	101,6	98,6	99,4	98,0	101,1	86,5	93,3	99,4	101,7
III	102,3	98,1	90,1	98,2	101,1	83,2	92,1	99,1	102,1
IV	102,4	97,9	91,7	98,4	101,1	88,1	90,8	100,3	102,9
V	103,4	97,6	91,6	98,6	101,9	90,3	91,3	101,1	104,5
VI	103,2	97,3	91,8	96,7	99,0	89,7	92,0	102,7	102,8
VII	102,5	96,9	95,7	97,8	99,0	88,9	92,7	102,6	102,3
VIII	102,3	96,0	90,4	97,8	99,0	86,8	92,8	102,4	103,8
IX	102,7	95,9	88,2	97,7	97,9	87,8	93,2	100,8	102,8
X	102,3	95,7	98,5	97,8	97,9	90,0	93,4	101,6	103,1
XI	102,2	95,8	98,6	97,8	97,9	92,1	93,9	101,5	103,2
XII	102,4	95,9	101,0	97,8	97,9	89,0	92,9	101,4	104,6
2003 I	102,7	97,4	97,7	98,1	98,0	89,7	92,9	101,8	103,6
II	102,8	96,8	97,5	98,0	97,8	90,2	93,9	101,7	103,8
III	102,6	96,6	97,5	97,3	97,5	91,7	94,0	102,2	103,4
IV	102,4	96,5	97,6	97,3	96,8	88,0	93,2	102,3	103,6
V	102,0	96,4	97,7	97,1	96,5	82,9	92,0	102,4	102,8
VI	101,7	96,3	97,0	96,7	96,3	81,9	92,3	100,1	101,7
VII	101,3	96,2	95,7	95,6	96,4	85,5	91,6	101,5	100,8

53. Tuontihintaindeksi (jatk.) — Importprisindex (forts.) — Import price index (cont.)

2000 = 100. Ryhmien painot ilmoitettu suluisissa – Gruppvikterna inom parentes – Weighting figures in parentheses

		Tavararyhmät (NACE-TOL) – Varugrupper (NACE-NI) – Commodity groups (NACE-SIC)							
Vuosi ja kuukausi År och månad Year and month	DJ	DJ27	DJ28	DK	DL	DL31	DL32	DM	
	Metallien jalostus, metallituotteiden valmistus Metallfram- ställning, metall- varutillverkning <i>Basic metals, fabricated metal products</i>	Metallien jalostus Metallfram- ställning <i>Manuf. of basic metals</i>	Metallituotteiden valm., pl. koneet ja laitteet Tillv. av metallvaror exkl. maskiner och apparater <i>Manuf. of fabricated metal products excl. machinery and equipment</i>	Koneet ja laitteet Maskiner och utrustning <i>Machinery and equipment</i>	Elektroniikka- ja sähkö- tuotteet Elektronik och elprodukter <i>Electrical and optical equipment</i>	Muu sähkökonei- den ja -laitteiden valmistus Tillv. av andra elektriska maski- ner och artiklar <i>Manuf. of electrical machinery and apparatus</i>	Radio-, televisio- ja tietoliikenne- välineiden valm. Tillv. av tele- produkter <i>Manuf. of radio, television and communication equipment and apparatus</i>	Kulkuneuvot Transportmedel <i>Transport equipment</i>	
	(78,3)	(56,0)	(22,3)	(97,8)	(264,2)	(60,8)	(135,5)	(95,6)	
	20	21	22	23	24	25	26	27	
2000.....	100,0	100,0	100,0	100,0	100,0	100,0	100,0	100,0	
2001.....	96,3	92,8	105,0	100,4	94,4	103,1	88,9	103,2	
2002.....	94,0	89,4	105,5	100,4	89,2	102,9	79,2	105,1	
2000									
VII	100,1	100,3	99,4	100,6	100,2	101,2	100,3	99,0	
VIII	100,1	99,9	100,4	100,5	100,2	101,2	99,9	99,6	
IX	101,9	101,5	102,8	100,8	100,3	99,1	101,0	100,9	
X	101,5	101,0	102,8	100,8	100,4	98,0	101,5	101,6	
XI	102,3	102,0	103,0	100,7	99,9	98,1	100,5	102,9	
XII	101,6	101,3	102,4	100,5	99,0	98,0	99,4	102,9	
2001									
I	100,4	99,5	102,7	100,0	99,1	102,9	98,3	101,7	
II	100,5	99,1	103,8	100,2	96,2	102,9	92,5	101,9	
III	100,5	98,8	104,7	100,1	96,5	103,0	92,8	102,2	
IV	97,5	94,4	105,2	100,3	96,6	103,9	92,6	103,0	
V	98,3	95,3	105,8	100,5	94,9	104,0	89,2	104,1	
VI	98,0	94,6	106,4	100,6	95,1	104,1	89,5	104,6	
VII	96,1	91,7	107,0	100,3	93,6	103,1	87,1	104,6	
VIII	94,4	90,0	105,6	100,9	92,4	102,7	85,3	103,5	
IX	93,3	88,4	105,4	100,8	92,2	102,7	84,9	102,9	
X	92,5	87,6	105,0	100,5	92,2	102,6	84,9	103,3	
XI	92,3	87,5	104,5	100,6	92,2	102,4	85,2	102,7	
XII	91,7	86,7	104,2	100,5	92,0	102,4	84,9	103,7	
2002									
I	92,7	88,1	104,3	100,3	90,4	102,9	81,5	103,9	
II	92,3	87,3	104,9	100,5	90,5	102,9	81,6	104,2	
III	94,2	89,7	105,6	100,5	90,0	102,9	80,7	105,4	
IV	95,3	91,1	105,8	100,4	90,0	102,9	80,7	104,8	
V	94,9	90,2	106,6	100,5	90,0	103,0	80,6	106,5	
VI	96,1	92,0	106,6	100,5	90,0	103,0	80,6	106,5	
VII	96,4	92,3	106,8	100,5	89,6	102,9	79,7	106,5	
VIII	93,0	88,1	105,4	100,4	87,7	102,5	76,9	103,4	
IX	92,7	87,8	105,2	100,4	87,8	102,8	76,8	103,8	
X	92,9	88,0	105,2	100,5	88,1	102,9	77,5	104,7	
XI	94,1	89,7	105,0	100,4	88,0	102,9	77,2	105,9	
XII	93,5	89,0	104,8	100,4	87,7	102,8	76,7	105,6	
2003									
I	94,3	89,9	105,6	100,8	87,8	103,0	76,8	105,4	
II	94,2	89,8	105,2	100,7	87,6	103,0	76,6	104,1	
III	94,1	89,7	105,3	100,8	87,1	103,1	76,5	104,2	
IV	93,7	89,0	105,5	100,7	87,1	103,0	76,4	104,5	
V	92,9	88,3	104,7	100,6	86,5	103,0	75,6	103,8	
VI	93,1	88,6	104,6	100,5	86,4	102,9	75,6	104,6	
VII	93,2	88,7	104,7	100,6	86,4	102,9	76,0	104,8	

54. Vientihintaindeksi — Exportprisindex — Export price index

2000 = 100. Ryhmien painot ilmoitettu suluisissa – Gruppvikterna inom parentes – Weighting figures in parentheses

Vuosi ja kuukausi År och månad Year and month	Kokonaisindeksi Total index	Käyttötarkoitukset – Användningssyfte – Main industrial groupings					Tavararyhmät (NACE-TOL) – Varugrupper (NACE-NI) – Commodity groups (NACE-SIC)					
		Raaka-aineet ja tuotantohyödykkeet Råvaror och produktionsförmödenheter Intermediate goods	Investointitavarat Investeringsvaror Capital goods	Kestokulutustavarat Kapitalvaror Durable consumer goods	Muut kulutustavarat Övriga konsumtionsvaror Non-durable consumer goods		A Maa-, riista- ja metsätalous Jordbruk, jakt och skogsbruk Agriculture, hunting and forestry	D Teollisuustuotteet Industriprodukter Manufactured products	DA Elintarvikkeet, juomat ja tupakka Livsmedel, drycker och tobak Food products, beverages and tobacco	DB Tekstiilit ja tekstiilituotteet Textil- och beklädnadsvaror Textiles and textile products	DD Sahatavara ja puutuotteet Sågvirke och trävaror Wood and wood products	DE Massa, paperi, kustantaminen ja painaminen Massa, papper, förlagsverks och grafisk produktion Pulp, paper, publishing and printing
		(1 000,0)	(465,7)	(408,2)	(44,2)	(47,5)	(7,6)	(990,0)	(16,8)	(12,2)	(54,4)	(218,3)
	1	2	3	4	5	6	7	8	9	10	11	
2000.	100,0	100,0	100,0	100,0	100,0	100,0	100,0	100,0	100,0	100,0	100,0	
2001.	95,5	101,1	88,8	99,1	99,4	122,3	95,3	96,7	103,1	97,9	103,4	
2002.	90,4	97,1	81,7	97,1	99,3	110,6	90,2	96,4	104,8	96,7	96,6	
2000	VII	100,6	101,0	100,8	97,3	99,9	102,2	100,6	99,0	100,1	99,4	100,0
	VIII	100,3	102,4	97,7	99,7	100,2	103,5	100,3	99,1	100,6	100,8	101,5
	IX	101,2	103,0	97,7	99,9	100,6	103,7	101,2	99,8	100,7	101,0	102,3
	X	101,2	103,0	97,8	99,9	101,1	99,0	101,2	102,0	99,8	100,9	103,5
	XI	101,0	103,8	96,7	100,1	101,1	100,0	101,0	102,5	100,4	101,3	105,1
	XII	100,4	104,3	96,5	100,0	101,5	112,9	100,3	103,2	101,4	100,5	106,0
2001	I	100,3	104,2	96,6	100,3	100,6	120,6	100,1	101,3	102,0	99,4	106,5
	II	97,7	103,7	90,6	100,4	100,5	120,6	97,5	100,7	101,5	99,2	106,6
	III	97,0	102,3	90,5	100,4	100,1	118,2	96,9	99,4	102,7	97,7	105,3
	IV	97,4	102,2	90,5	100,5	100,4	122,7	97,2	100,9	102,3	96,3	105,3
	V	97,4	102,8	89,4	100,5	100,9	121,7	97,2	100,7	103,8	96,9	105,6
	VI	96,8	102,6	89,4	100,3	99,8	121,7	96,6	97,5	103,6	99,0	105,1
	VII	95,8	101,0	89,3	100,2	99,6	119,1	95,6	97,2	102,7	98,4	102,9
	VIII	94,4	100,0	87,2	100,2	99,1	119,1	94,2	95,3	103,2	97,6	101,9
	IX	93,8	99,3	86,8	96,5	98,4	122,6	93,6	94,4	102,4	99,1	101,0
	X	93,1	98,8	86,8	96,7	97,9	126,5	92,8	91,3	104,3	99,0	100,5
	XI	91,5	98,5	84,1	96,7	97,4	124,9	91,2	91,3	103,2	96,6	100,2
	XII	91,3	98,3	84,0	96,7	97,9	130,1	91,0	90,8	105,2	95,3	100,2
2002	I	91,4	98,0	84,4	97,0	97,5	134,5	91,1	90,8	104,7	94,2	99,6
	II	91,5	98,0	84,6	97,1	98,1	134,4	91,2	93,4	103,8	95,9	98,8
	III	91,7	98,3	84,3	97,0	99,1	136,6	91,3	96,1	104,8	97,1	98,2
	IV	91,8	97,8	84,3	97,1	99,6	123,7	91,6	98,3	105,3	96,8	97,6
	V	90,8	97,4	81,9	97,0	99,8	106,3	90,7	98,2	104,9	97,2	97,2
	VI	90,9	97,6	82,0	97,1	100,0	106,8	90,8	98,8	104,6	96,7	97,2
	VII	90,1	97,3	80,6	97,1	99,9	105,4	89,9	97,9	105,6	95,1	96,5
	VIII	89,6	96,4	80,3	97,0	99,5	104,2	89,5	96,8	104,7	97,3	95,2
	IX	89,8	96,3	80,4	97,1	99,4	95,1	89,8	96,8	104,7	96,5	95,5
	X	89,3	96,6	78,9	97,0	99,6	95,9	89,3	97,0	104,9	96,1	95,5
	XI	88,8	96,2	79,0	97,0	99,4	95,6	88,8	96,2	104,9	99,0	94,2
	XII	88,8	95,5	79,3	97,1	99,3	88,3	88,8	96,0	105,0	98,4	93,7
2003	I	88,9	95,4	79,4	97,2	99,0	84,9	89,0	95,3	104,8	98,6	93,1
	II	87,9	94,5	77,4	97,1	98,4	84,5	88,0	94,4	104,6	97,6	91,0
	III	88,0	94,8	77,3	97,0	98,4	84,5	88,0	94,5	104,3	98,2	90,8
	IV	86,5	94,8	75,0	97,0	98,2	86,7	86,5	94,3	104,0	97,8	90,9
	V	86,1	94,7	75,0	96,9	97,9	86,4	86,1	93,4	104,4	96,7	91,0
	VI	85,6	93,2	75,4	96,9	97,9	72,7	85,7	92,7	105,2	95,6	89,9
	VII	85,5	92,6	75,5	97,0	97,9	72,2	85,5	92,6	105,2	94,8	89,3

54. Vientihintaindeksi (jatk.) — Exportprisindex (forts.) — Export price index (cont.)

2000 = 100. Ryhmien painot ilmoitettu suluisissa – Gruppvikterna inom parentes – Weighting figures in parentheses

Tavararyhmät (NACE-TOL) – Varugrupper (NACE-NI) – Commodity groups (NACE-SIC)

Vuosi ja kuukausi År och månad Year and month		DE22	DG	DH	DI	DJ	DJ27	DJ28	DK	DL	DM
		Kustannus- ja painotutotteet Förlagsartiklar och grafiska produkter Publishing and printing industry products	Kemikaalit ja kemiaalliset tuotteet Kemikalier och kemiska produkter Chemicals and chemical products	Kumi- ja muovi- tuotteet Gummi- och plastvaror Rubber and plastic products	Ei-metalliset mineraali- tuotteet Icke-metalliska mineraliska produkter Non-metallic mineral products	Metallien jalostus, metallituotteiden valmistus Metallfram- ställning, metall- varutillverkning Basic metals, fabricated metal products	Metallien jalostus, metallituotteiden valmistus Metallfram- ställning Manuf. of basic metals	Metallituotteiden valm., pl. koneet Tillv. av metall- varor exkl. maskiner och apparater Manuf. of fabric- ated metal products excl. machinery and equipment	Koneet ja laitteet Maskiner och utrustning Machinery and equipment	Elektroniikka- ja sähkö- tuotteet Elektronik och elprodukter Electrical and optical equipment	Kulku- neuvot Transport- medel Transport equipment
		(7,1)	(54,2)	(16,7)	(10,4)	(87,8)	(72,0)	(15,9)	(102,8)	(312,4)	(58,6)
		12	13	14	15	16	17	18	19	20	21
2000	100,0	100,0	100,0	100,0	100,0	100,0	100,0	100,0	100,0	100,0
2001	103,3	96,6	101,1	105,6	97,9	96,3	105,6	100,6	85,0	99,9
2002	104,3	91,9	101,8	102,2	98,9	97,1	106,8	100,9	75,2	100,4
2000	VII	101,8	103,4	101,3	107,9	102,0	102,3	100,3	99,8	100,8	100,3
	VIII	101,0	103,5	101,6	108,1	104,7	105,7	100,3	100,7	96,7	100,4
	IX	101,0	100,5	101,8	108,4	107,1	108,6	100,3	101,0	96,8	100,2
	X	100,5	99,3	102,1	103,9	105,7	106,9	100,4	101,0	96,8	100,3
	XI	97,9	100,3	101,5	105,4	105,2	106,0	101,4	100,8	95,4	100,3
	XII	99,7	100,2	100,2	105,4	105,6	106,6	101,4	100,2	95,3	100,4
2001	I	99,0	100,5	99,6	105,9	103,6	104,0	102,1	100,7	95,3	100,4
	II	99,4	99,4	100,9	106,5	101,1	100,6	103,6	101,2	87,2	100,4
	III	102,7	97,8	100,9	106,6	98,9	97,9	103,6	101,0	87,3	100,4
	IV	102,8	97,3	100,6	107,9	99,3	97,8	105,9	101,2	87,3	99,6
	V	104,1	98,1	101,6	108,0	100,1	98,9	105,9	101,6	85,8	99,6
	VI	103,9	97,6	102,0	107,9	99,5	97,9	106,7	101,5	85,8	99,6
	VII	105,2	97,4	102,0	108,0	97,5	95,6	106,5	101,2	85,8	99,7
	VIII	105,4	96,6	101,5	105,4	96,0	93,7	106,5	100,5	83,2	99,7
	IX	103,9	96,2	101,1	104,6	94,4	91,7	106,6	99,4	82,5	99,8
	X	104,3	93,2	101,0	102,4	94,7	92,1	106,5	99,6	82,3	99,8
	XI	104,0	93,2	101,2	102,0	94,9	92,4	106,5	100,0	78,8	99,7
	XII	105,3	92,0	101,2	102,0	95,3	92,9	106,5	99,6	78,8	99,7
2002	I	102,8	90,8	100,9	101,3	96,3	94,1	106,4	101,3	78,7	100,1
	II	104,9	90,1	101,5	103,9	97,2	94,9	108,0	101,6	78,8	100,0
	III	104,4	90,4	101,1	103,9	99,4	97,4	108,0	101,6	78,4	100,1
	IV	104,3	90,2	99,6	104,8	99,7	98,0	107,2	101,5	78,4	100,1
	V	104,4	90,5	99,1	104,1	100,2	98,6	107,2	101,2	75,3	100,5
	VI	104,2	92,1	99,1	104,1	100,4	98,9	107,2	101,2	75,5	100,6
	VII	104,2	94,1	102,7	100,3	100,3	98,7	107,2	101,2	73,6	100,6
	VIII	104,4	91,9	102,6	100,9	98,8	97,2	106,5	100,0	73,6	100,6
	IX	104,4	91,3	102,9	100,8	99,1	97,5	106,5	100,1	73,8	100,5
	X	104,4	94,3	104,0	100,7	99,2	97,7	105,6	100,1	71,8	100,6
	XI	104,4	94,6	103,7	100,5	98,0	96,3	105,6	100,0	71,9	100,6
	XII	104,2	92,6	103,9	100,6	98,0	96,4	105,6	100,6	72,1	100,6
2003	I	103,9	92,9	102,3	99,9	99,5	98,0	106,4	101,1	72,0	100,6
	II	101,7	94,2	102,8	100,4	99,3	97,7	106,2	100,8	69,6	100,6
	III	102,1	95,7	103,2	100,7	98,9	97,5	105,2	100,5	69,5	100,6
	IV	102,1	97,4	103,6	100,4	98,4	96,8	105,9	100,5	66,4	100,6
	V	102,1	97,8	103,5	99,2	97,8	96,1	105,1	100,4	66,4	100,6
	VI	101,7	93,5	103,5	99,2	96,1	94,0	105,5	100,1	67,0	101,2
	VII	101,7	91,0	103,9	99,1	96,3	94,0	106,7	100,0	67,2	101,1

55. Tukkuhintaindeksi — Partprisindex — Wholesale price index

1949 = 100

Vuosi ja kuukausi År och månad Year and month	Koko- nais- indeksi Total- index Total index	Tavararyhmä (SITC) – Varugrupp (SITC) – Commodity group (SITC)										
		0	01	02	04	05	06	07	1	2	24	25
		Elintar- vikkeet Livs- medel Food	Liha ja liha- tuotteet Kött och köttvaror Meat and meat pre- parations	Maitotalous- tuotteet ja munat Mjölk- och mejeri- produkter samt ägg Dairy products and eggs	Vilja ja vil- jatuotteet Spannmål och spannmåls- produkter Cereals and cereal preparations	Hedelmät ja keittiö- kasvit Fruktur och köks- växter Fruits and vegetables	Sokeri ja sokeri- valmisteet Socker och sockervaror Sugar and sugar preparations	Kahvi, tee, kaakao ja suklaa Kaffe, te, kakao och choklad Coffee, tea, cocoa and chocolate	Juomat ja tupakka Drycker och tobak Beverages and tobacco	Raaka- aineet (syötäväksi kelpaa- mattomat) Råvaror (icke ätbara) Crude materials (inedible)	Puu- tavarat Trävaror Wood	Paperi- vanuke Pappers- pers- massa Pulp
1	2	3	4	5	6	7	8	9	10	11	12	
1998. . . .	1577	1260	1357	1291	1872	1178	1186	493	2785	1636	2031	1491
1999. . . .	1573	1243	1336	1291	1870	1243	1203	418	2841	1630	2008	1479
2000. . . .	1700	1258	1399	1302	1895	1196	1194	410	2909	1901	2083	2293
2001. . . .	1706	1281	1466	1321	1904	1247	1198	373	2969	1826	2099	1989
2002. . . .	1693	1298	1472	1362	1880	1382	1195	357	3008	1721	2083	1541
2000 VII	1703	1250	1413	1254	1891	1199	1195	411	2911	1905	2090	2315
VIII	1713	1261	1402	1286	1880	1229	1193	418	2914	1922	2070	2432
IX	1746	1276	1409	1319	1915	1244	1186	417	2918	1971	2112	2490
X	1750	1272	1403	1347	1897	1198	1185	405	2936	1987	2126	2557
XI	1754	1273	1432	1344	1889	1197	1191	398	2936	1994	2122	2607
XII	1727	1279	1439	1345	1903	1207	1189	404	2936	2012	2123	2685
2001 I	1712	1280	1438	1344	1909	1194	1191	403	2933	1973	2111	2574
II	1709	1262	1392	1315	1916	1177	1184	399	2963	1945	2126	2422
III	1705	1262	1407	1319	1929	1187	1184	372	2969	1911	2114	2303
IV	1713	1254	1413	1279	1903	1216	1192	372	2973	1901	2116	2240
V	1725	1268	1451	1279	1906	1270	1197	372	2969	1878	2113	2133
VI	1726	1273	1459	1279	1904	1282	1200	375	2969	1850	2109	2022
VII	1715	1274	1477	1282	1909	1242	1212	370	2966	1823	2090	1952
VIII	1711	1295	1513	1312	1909	1299	1210	364	2966	1764	2054	1831
IX	1709	1300	1514	1347	1898	1277	1214	363	2966	1725	2102	1606
X	1689	1301	1513	1366	1885	1268	1199	362	2976	1712	2087	1596
XI	1677	1299	1505	1366	1889	1261	1200	360	2987	1715	2076	1609
XII	1681	1302	1505	1367	1892	1293	1195	360	2987	1720	2089	1584
2002 I	1690	1308	1504	1381	1895	1327	1195	355	2988	1730	2083	1601
II	1686	1302	1499	1386	1877	1327	1195	355	3006	1720	2063	1588
III	1691	1293	1482	1355	1877	1339	1195	358	3007	1720	2058	1571
IV	1695	1287	1481	1317	1894	1343	1195	357	3006	1720	2060	1540
V	1694	1294	1483	1319	1890	1398	1195	357	3014	1711	2051	1548
VI	1687	1292	1479	1320	1881	1402	1195	358	3012	1704	2043	1524
VII	1692	1288	1476	1324	1858	1389	1192	356	3012	1739	2107	1543
VIII	1687	1304	1484	1361	1865	1443	1192	352	3009	1729	2107	1558
IX	1695	1306	1466	1385	1850	1437	1196	359	3009	1730	2105	1578
X	1703	1306	1458	1399	1881	1400	1198	360	3009	1730	2113	1545
XI	1696	1299	1424	1400	1897	1377	1198	360	3011	1716	2105	1480
XII	1705	1302	1425	1401	1894	1403	1198	360	3010	1701	2101	1417
2003 I	1714	1303	1418	1397	1900	1406	1200	367	3035	1695	2095	1383
II	1726	1293	1411	1349	1887	1447	1196	369	3038	1702	2098	1354
III	1713	1291	1406	1350	1880	1454	1195	361	3063	1711	2099	1392
IV	1690	1280	1437	1299	1875	1464	1196	358	3064	1719	2107	1503
V	1681	1280	1441	1298	1882	1457	1195	357	3064	1709	2103	1530
VI	1683	1277	1436	1296	1888	1446	1195	361	3063	1709	2116	1483
VII	1686	1277	1420	1295	1890	1473	1197	356	3067	1700	2113	1416

55. Tukkuhintaindeksi (jatk.) — Partprisindex (forts.) — Wholesale price index (cont.)

1949 = 100

Tavararyhmä (SITC) – Varugrupp (SITC) – Commodity group (SITC)

Vuosi ja kuukausi År och månad Year and month		3	31 a	31 b	5	6	64	65	66	68	69
		Kivennäispolttoaineet, -öljyt, kaasu, sähkövirta ja lämpö Mineraliska bränslen, mineraloljor, gas, elström och värme Mineral fuels, lubricants, gas, electric energy and heat	Kivennäispolttoaineet ja -öljyt Mineraliska bränslen och mineraloljor Mineral fuels and oils	Kaasu, sähkö ja lämpö Gas, el och värme Gas, electricity and heat	Kemian-teollisuuden tuotteet Produkter från den kemiska industrin Chemicals	Valmistetut teokset Bearbetade varor Manufactured goods	Paperi, pahvi ja niistä valmistetut teokset Papper, papp och varor därav Paper, paperboard and manufactures thereof	Langat ja kudemat Garn och vävnader Yarn and fabrics	Teokset muista kivennäis-aineista kuin metallista Varor av andra mineraliska ämnen än metaller Non-metallic mineral manufactures	Epäjalot metallit Öadla metaller Base metals	Metalliteokset Metallvaror Manufactures of metals
		13	14	15	16	17	18	19	20	21	22
1998	1 619	1 985	1 228	1 218	1 371	1 505	1 105	1 824	1 211	1 716
1999	1 675	2 230	1 199	1 177	1 345	1 486	1 095	1 827	1 164	1 715
2000	1 943	3 043	1 205	1 317	1 482	1 568	1 113	1 858	1 426	1 779
2001	1 999	2 887	1 339	1 314	1 462	1 627	1 127	1 877	1 322	1 837
2002	2 032	2 811	1 412	1 238	1 444	1 608	1 108	1 879	1 280	1 852
2000	VII	1 936	3 038	1 199	1 337	1 493	1 595	1 111	1 859	1 442	1 773
	VIII	1 967	3 095	1 214	1 345	1 501	1 572	1 111	1 864	1 470	1 777
	IX	2 076	3 427	1 216	1 346	1 519	1 573	1 110	1 869	1 505	1 787
	X	2 071	3 414	1 215	1 354	1 524	1 595	1 111	1 877	1 496	1 812
	XI	2 086	3 423	1 230	1 362	1 520	1 620	1 108	1 847	1 483	1 816
	XII	1 958	3 027	1 230	1 349	1 510	1 609	1 113	1 867	1 460	1 814
2001	I	1 924	2 894	1 242	1 348	1 493	1 612	1 111	1 874	1 419	1 811
	II	1 952	2 930	1 262	1 336	1 492	1 628	1 116	1 875	1 402	1 827
	III	1 947	2 872	1 279	1 330	1 485	1 621	1 121	1 871	1 387	1 827
	IV	2 000	2 995	1 296	1 331	1 472	1 633	1 124	1 858	1 347	1 842
	V	2 057	3 121	1 316	1 327	1 477	1 633	1 137	1 865	1 355	1 842
	VI	2 070	3 103	1 340	1 331	1 473	1 637	1 137	1 875	1 341	1 843
	VII	2 036	2 927	1 368	1 329	1 460	1 633	1 134	1 889	1 307	1 848
	VIII	2 050	2 947	1 379	1 315	1 450	1 629	1 136	1 891	1 285	1 843
	IX	2 073	3 012	1 381	1 301	1 436	1 628	1 140	1 884	1 251	1 844
	X	1 991	2 730	1 392	1 278	1 436	1 626	1 128	1 894	1 252	1 841
	XI	1 935	2 548	1 397	1 274	1 436	1 618	1 118	1 880	1 261	1 839
	XII	1 952	2 568	1 409	1 265	1 432	1 620	1 128	1 873	1 253	1 839
2002	I	1 995	2 658	1 427	1 249	1 434	1 611	1 124	1 880	1 266	1 836
	II	1 990	2 659	1 420	1 241	1 431	1 609	1 114	1 886	1 258	1 843
	III	2 011	2 748	1 411	1 229	1 446	1 608	1 111	1 885	1 288	1 845
	IV	2 044	2 885	1 397	1 217	1 448	1 603	1 112	1 876	1 292	1 853
	V	2 040	2 893	1 388	1 219	1 446	1 603	1 104	1 885	1 285	1 855
	VI	2 003	2 791	1 383	1 231	1 454	1 600	1 099	1 875	1 310	1 852
	VII	2 009	2 804	1 385	1 249	1 456	1 599	1 101	1 873	1 307	1 866
	VIII	2 014	2 828	1 381	1 241	1 438	1 605	1 104	1 880	1 264	1 851
	IX	2 050	2 909	1 394	1 244	1 437	1 607	1 104	1 874	1 261	1 855
	X	2 083	2 956	1 416	1 247	1 440	1 614	1 109	1 876	1 263	1 854
	XI	2 047	2 725	1 466	1 252	1 449	1 621	1 102	1 880	1 283	1 858
	XII	2 103	2 880	1 473	1 241	1 450	1 611	1 107	1 884	1 286	1 858
2003	I	2 190	3 021	1 538	1 233	1 449	1 598	1 112	1 880	1 290	1 864
	II	2 280	3 127	1 623	1 277	1 446	1 585	1 110	1 885	1 287	1 862
	III	2 181	3 057	1 489	1 279	1 445	1 573	1 112	1 895	1 286	1 864
	IV	2 072	2 748	1 492	1 282	1 445	1 568	1 111	1 889	1 287	1 865
	V	2 034	2 638	1 495	1 273	1 442	1 566	1 111	1 890	1 283	1 860
	VI	2 062	2 693	1 511	1 269	1 441	1 560	1 120	1 883	1 281	1 860
	VII	2 096	2 785	1 513	1 263	1 443	1 554	1 117	1 877	1 286	1 865

55. Tukkuhintaindeksi (jatk.) — Partprisindex (forts.) — Wholesale price index (cont.)

1949 = 100

Vuosi ja kuukausi År och månad Year and month	Tavararyhmä (SITC) Varugrupp (SITC) Commodity group (SITC)		Käyttötarkoitus Användningssyfte Purpose								Alkuperä Ursprung Origin	
	7 Koneet, laitteet ja kuljetus- välineet Maskiner, apparater o. transport- medel Machinery and transport equipment	71 Koneet ja laitteet (ei sähkö- koneet) Maskiner o. apparater (andrá än elektiska) Machinery (other than electrical)	72 Sähkökoneet, -laitteet ja -tarvikkeet Elektriska maskiner, apparater och materiel Electrical machinery, apparatus and appliances	73 Kuljetus- neuvot Trans- portmedel Transport equipment	68-73 Metallit ja metalli- teollisuus- tavarat Metaller och metall- industrivaror Manufacture of metals and metal products	8 Erinäiset valmiit tavarat Diverse färdiga varor Miscel- laneous manufac- tured articles	1 Tuotanto- hyödyk- keet Produk- tionsförmö- denheter Producer goods	2 Koneet, lait- teet ja kulje- tusvälineet Maskiner, og- apparater och transportmedel Machinery and transport equipment	3 Kulutus- hyödykkeet Konsum- tionsförmö- denheter Consumer goods	1 Koti- maisiet tavarat Inhemska varor Domestic goods	2 Tuonti- tavarat Importe- rade varor Imported goods	
	23	24	25	26	27	28	29	30	31	32	33	
1998.	1 899	3 057	758	1 942	1 671	2 186	1 470	2 104	1 649	1 651	1 368	
1999.	1 871	3 093	713	1 958	1 642	2 200	1 465	2 048	1 664	1 642	1 374	
2000.	1 906	3 159	702	2 083	1 738	2 228	1 640	2 040	1 719	1 745	1 533	
2001.	1 895	3 218	659	2 147	1 710	2 256	1 650	1 983	1 733	1 773	1 501	
2002.	1 871	3 203	625	2 194	1 686	2 263	1 629	1 942	1 748	1 771	1 473	
2000	VII 1 911	3 163	710	2 073	1 744	2 225	1 636	2 050	1 732	1 750	1 530	
	VIII 1 901	3 164	693	2 091	1 746	2 235	1 660	2 014	1 725	1 753	1 553	
	IX 1 904	3 177	688	2 111	1 758	2 241	1 705	2 020	1 739	1 779	1 596	
	X 1 910	3 179	689	2 132	1 762	2 248	1 709	2 027	1 740	1 788	1 589	
	XI 1 909	3 179	688	2 134	1 758	2 253	1 718	2 027	1 733	1 789	1 598	
	XII 1 907	3 178	685	2 137	1 751	2 247	1 682	2 022	1 722	1 782	1 542	
2001	I 1 901	3 180	683	2 118	1 736	2 240	1 662	2 012	1 717	1 768	1 526	
	II 1 892	3 201	665	2 127	1 728	2 238	1 659	1 985	1 722	1 768	1 519	
	III 1 897	3 207	667	2 133	1 727	2 248	1 650	1 993	1 726	1 769	1 506	
	IV 1 903	3 226	666	2 142	1 722	2 250	1 656	1 994	1 740	1 773	1 518	
	V 1 903	3 233	662	2 151	1 724	2 251	1 670	1 988	1 754	1 783	1 534	
	VI 1 907	3 234	663	2 165	1 723	2 251	1 675	1 990	1 745	1 782	1 539	
	VII 1 905	3 234	659	2 173	1 713	2 260	1 662	1 987	1 735	1 780	1 513	
	VIII 1 892	3 241	652	2 135	1 699	2 270	1 653	1 978	1 746	1 784	1 499	
	IX 1 886	3 227	652	2 126	1 687	2 268	1 652	1 972	1 740	1 776	1 504	
	X 1 886	3 213	650	2 147	1 687	2 264	1 626	1 975	1 728	1 770	1 463	
	XI 1 884	3 211	645	2 161	1 688	2 264	1 611	1 964	1 724	1 764	1 442	
	XII 1 889	3 209	645	2 185	1 689	2 266	1 617	1 962	1 725	1 765	1 451	
2002	I 1 889	3 217	641	2 193	1 692	2 267	1 628	1 964	1 732	1 771	1 466	
	II 1 887	3 211	638	2 204	1 689	2 269	1 622	1 959	1 734	1 767	1 462	
	III 1 888	3 218	636	2 207	1 698	2 265	1 626	1 960	1 740	1 769	1 470	
	IV 1 886	3 205	636	2 214	1 698	2 264	1 628	1 962	1 751	1 767	1 485	
	V 1 879	3 206	628	2 215	1 693	2 265	1 627	1 948	1 752	1 762	1 487	
	VI 1 880	3 206	627	2 219	1 699	2 263	1 620	1 948	1 746	1 756	1 482	
	VII 1 875	3 202	624	2 220	1 697	2 264	1 627	1 944	1 748	1 763	1 484	
	VIII 1 855	3 196	618	2 157	1 672	2 257	1 620	1 929	1 752	1 767	1 465	
	IX 1 855	3 196	619	2 157	1 672	2 258	1 631	1 930	1 755	1 776	1 470	
	X 1 854	3 194	613	2 178	1 671	2 261	1 643	1 918	1 756	1 782	1 479	
	XI 1 855	3 195	612	2 185	1 677	2 263	1 634	1 921	1 751	1 785	1 456	
	XII 1 853	3 199	611	2 175	1 676	2 263	1 646	1 921	1 755	1 787	1 476	
2003	I 1 846	3 207	611	2 129	1 673	2 276	1 662	1 923	1 756	1 798	1 483	
	II 1 833	3 201	605	2 110	1 663	2 277	1 686	1 908	1 759	1 814	1 488	
	III 1 829	3 203	602	2 109	1 660	2 277	1 665	1 905	1 760	1 800	1 479	
	IV 1 796	3 197	577	2 111	1 636	2 276	1 639	1 855	1 760	1 781	1 453	
	V 1 788	3 197	573	2 102	1 630	2 275	1 627	1 852	1 753	1 776	1 439	
	VI 1 784	3 198	569	2 109	1 627	2 273	1 631	1 848	1 752	1 774	1 445	
	VII 1 786	3 200	570	2 112	1 630	2 275	1 636	1 848	1 755	1 776	1 450	

56. Tuotannon hintaindeksi — Produktionsprisindex — Production price index

1949 = 100

Vuosi ja kuukausi År och månad Year and month	Kokonais- indeksi Total index Total index	Tavararyhmä (SITC) – Varugrupp (SITC) – Commodity group (SITC)										
		0 Elin- tarvikkeet Livsmedel Food	1 Juomat ja tupakka Drycker och tobak Bever- ages and tobacco	2 Raaka-aineet (syötäväksi kelpaa- mattomat) Råvaror (icke ätbara) Crude materials (inedible)	5 Kemian- teollisuuden tuotteet Produkter från den kemiska industrin Chemicals	6 Valmistetut teokset Bearbetade varor Manufact- ured goods	7 Koneet, laitteet ja kuljetus- välineet Maskiner, apparater och transport- medel Machinery and transport equipment	71 Koneet ja laitteet (ei sähkökoneet) Maskiner och appar. (andra än elektriska) Machinery (other than electrical)	72 Sähkö- koneet, -laitteet ja -tarvikkeet Elektriska maskiner, apparater, materiel Electrical machinery, appar- atus, etc.	73 Kuljetus- neuvot Transport- medel Transport equipment	8 Erinäiset valmiit tavarat Diverse färdiga varor Miscel- laneous manufac- tured articles	
		1	2	3	4	5	6	7	8	9	10	11
1998.....	1 589	1 403	1 994	1 644	1 135	1 388	1 655	2 224	945	1 735	2 218	
1999.....	1 549	1 383	2 038	1 621	1 081	1 343	1 580	2 245	838	1 709	2 233	
2000.....	1 666	1 408	2 072	2 069	1 216	1 479	1 547	2 299	763	1 741	2 258	
2001.....	1 674	1 416	2 107	1 889	1 215	1 512	1 511	2 340	692	1 764	2 300	
2002.....	1 644	1 416	2 163	1 692	1 162	1 470	1 473	2 340	633	1 791	2 344	
2000 VII	1 672	1 411	2 077	2 073	1 242	1 488	1 552	2 293	771	1 748	2 258	
VIII	1 681	1 410	2 077	2 143	1 247	1 502	1 535	2 306	741	1 752	2 260	
IX	1 701	1 413	2 079	2 174	1 236	1 520	1 538	2 314	743	1 750	2 265	
X	1 709	1 411	2 084	2 215	1 236	1 528	1 540	2 314	743	1 759	2 269	
XI	1 711	1 423	2 083	2 235	1 238	1 534	1 536	2 314	737	1 761	2 271	
XII	1 699	1 423	2 086	2 248	1 235	1 536	1 533	2 310	735	1 762	2 271	
2001 I	1 689	1 421	2 079	2 192	1 234	1 535	1 536	2 319	735	1 759	2 269	
II	1 685	1 403	2 105	2 125	1 233	1 533	1 516	2 341	699	1 759	2 271	
III	1 680	1 402	2 115	2 061	1 231	1 518	1 518	2 339	701	1 768	2 296	
IV	1 690	1 398	2 120	2 032	1 226	1 528	1 518	2 343	701	1 761	2 295	
V	1 699	1 413	2 109	1 976	1 231	1 533	1 521	2 356	698	1 764	2 299	
VI	1 693	1 416	2 104	1 900	1 233	1 536	1 521	2 357	699	1 763	2 295	
VII	1 680	1 421	2 099	1 845	1 224	1 512	1 521	2 354	698	1 773	2 302	
VIII	1 675	1 428	2 098	1 787	1 213	1 503	1 509	2 347	687	1 759	2 316	
IX	1 663	1 428	2 095	1 699	1 210	1 493	1 500	2 325	684	1 763	2 313	
X	1 650	1 424	2 105	1 683	1 184	1 486	1 501	2 332	680	1 765	2 312	
XI	1 641	1 423	2 126	1 689	1 183	1 486	1 489	2 336	662	1 767	2 311	
XII	1 639	1 421	2 125	1 680	1 175	1 486	1 486	2 329	662	1 762	2 316	
2002 I	1 643	1 419	2 130	1 687	1 162	1 479	1 493	2 346	662	1 772	2 315	
II	1 643	1 422	2 159	1 693	1 155	1 478	1 492	2 348	660	1 776	2 329	
III	1 647	1 420	2 162	1 685	1 156	1 484	1 491	2 349	656	1 785	2 325	
IV	1 649	1 424	2 162	1 684	1 147	1 479	1 490	2 350	654	1 787	2 327	
V	1 644	1 419	2 163	1 690	1 147	1 475	1 478	2 349	635	1 794	2 331	
VI	1 642	1 419	2 166	1 690	1 156	1 477	1 477	2 348	635	1 796	2 336	
VII	1 640	1 413	2 167	1 709	1 180	1 468	1 470	2 347	625	1 795	2 345	
VIII	1 635	1 413	2 166	1 706	1 162	1 459	1 462	2 327	623	1 794	2 349	
IX	1 643	1 409	2 167	1 716	1 162	1 460	1 463	2 328	624	1 794	2 356	
X	1 647	1 414	2 167	1 701	1 176	1 462	1 452	2 326	609	1 799	2 364	
XI	1 646	1 407	2 170	1 690	1 179	1 461	1 453	2 328	609	1 802	2 371	
XII	1 647	1 407	2 171	1 655	1 165	1 460	1 455	2 335	608	1 802	2 377	
2003 I	1 652	1 402	2 168	1 650	1 158	1 459	1 455	2 341	608	1 799	2 388	
II	1 655	1 397	2 168	1 641	1 205	1 442	1 429	2 335	587	1 799	2 391	
III	1 647	1 395	2 168	1 660	1 213	1 441	1 428	2 333	586	1 799	2 392	
IV	1 624	1 401	2 168	1 703	1 228	1 437	1 380	2 330	545	1 799	2 390	
V	1 617	1 400	2 168	1 711	1 227	1 434	1 378	2 329	544	1 799	2 390	
VI	1 612	1 400	2 194	1 687	1 204	1 423	1 381	2 328	545	1 812	2 390	
VII	1 612	1 396	2 194	1 653	1 192	1 422	1 382	2 327	546	1 811	2 392	

56. Tuotannon hintaindeksi (jatk.) — Produktionsprisindex (forts.) — Production price index (cont.)

1949 = 100

		Toimiala (ISIC, Rev. 1) – Näringsgren (ISIC, Rev. 1) – Industry (ISIC, Rev. 1)						
Vuosi ja kuukausi År och månad Year and month		2–3 Tehdasteollisuus Fabriksindustri Manufacturing	23 Tekstiili- teollisuus Textilindustri Manufacture of textiles	24 Kenkä-, vaatetus ja ompeluteollisuus Sko-, konfektions- och sömnadsindustri Manufacture of footwear, other wearing apparel and made-up textile goods	25–26 Puu- ja huonekalu- teollisuus Trä- och möbelindustri Manufacture of wood and furniture	27 Paperiteollisuus Pappersindustri Manufacture of paper and paper products	33 Savi-, lasi- ja kivenjalostus- teollisuus Ler-, glas- och stenförädlings- industri Manufacture of non-metallic mineral products	34–38 Metalli- teollisuus Metallindustri Manufacture of metal and metal products
		12	13	14	15	16	17	18
1998	1 559	1 185	1 290	2 067	1 737	1 800	1 469
1999	1 521	1 169	1 282	2 031	1 724	1 811	1 398
2000	1 653	1 169	1 322	2 124	1 950	1 915	1 440
2001	1 637	1 187	1 321	2 097	1 983	1 948	1 407
2002	1 590	1 193	1 315	2 094	1 858	1 928	1 384
2000	VII	1 661	1 167	1 316	2 114	1 954	1 978	1 449
	VIII	1 669	1 166	1 331	2 130	1 979	1 982	1 448
	IX	1 692	1 167	1 337	2 144	1 994	1 987	1 460
	X	1 700	1 170	1 341	2 143	2 026	1 948	1 461
	XI	1 701	1 169	1 350	2 143	2 052	1 950	1 454
	XII	1 687	1 175	1 340	2 135	2 070	1 950	1 451
2001	I	1 674	1 186	1 315	2 113	2 071	1 950	1 444
	II	1 665	1 179	1 313	2 120	2 055	1 950	1 425
	III	1 656	1 178	1 328	2 092	2 033	1 953	1 420
	IV	1 663	1 178	1 325	2 074	2 043	1 960	1 419
	V	1 669	1 190	1 327	2 080	2 031	1 965	1 420
	VI	1 658	1 189	1 328	2 098	2 013	1 969	1 417
	VII	1 639	1 186	1 321	2 095	1 971	1 971	1 410
	VIII	1 631	1 187	1 323	2 103	1 953	1 950	1 397
	IX	1 617	1 186	1 319	2 110	1 917	1 945	1 385
	X	1 601	1 196	1 321	2 110	1 902	1 927	1 385
	XI	1 589	1 187	1 315	2 094	1 903	1 919	1 381
	XII	1 586	1 197	1 316	2 075	1 903	1 921	1 381
2002	I	1 586	1 195	1 316	2 057	1 897	1 923	1 386
	II	1 588	1 186	1 319	2 072	1 888	1 953	1 389
	III	1 593	1 194	1 319	2 102	1 874	1 951	1 394
	IV	1 598	1 198	1 309	2 096	1 864	1 945	1 394
	V	1 593	1 195	1 313	2 095	1 860	1 937	1 387
	VI	1 592	1 193	1 313	2 090	1 859	1 937	1 390
	VII	1 590	1 197	1 316	2 071	1 855	1 912	1 386
	VIII	1 586	1 192	1 311	2 104	1 846	1 916	1 376
	IX	1 592	1 192	1 311	2 095	1 851	1 915	1 378
	X	1 593	1 192	1 316	2 095	1 850	1 915	1 373
	XI	1 584	1 192	1 320	2 127	1 833	1 918	1 376
	XII	1 584	1 192	1 319	2 120	1 816	1 915	1 380
2003	I	1 586	1 194	1 320	2 130	1 804	1 916	1 384
	II	1 582	1 193	1 319	2 128	1 774	1 926	1 366
	III	1 584	1 191	1 316	2 137	1 774	1 937	1 364
	IV	1 558	1 188	1 318	2 135	1 784	1 930	1 331
	V	1 550	1 191	1 329	2 124	1 786	1 928	1 328
	VI	1 545	1 208	1 328	2 117	1 768	1 930	1 327
	VII	1 544	1 208	1 321	2 114	1 755	1 928	1 329

56. Tuotannon hintaindeksi (jatk.) — Produktionsprisindex (forts.) — Production price index (cont.)

1949 = 100

Vuosi ja kuukausi År och månad Year and month	Toimiala (ISIC, Rev. 1) — Näringsgren (ISIC, Rev. 1) — Industry (ISIC, Rev. 1)						Kotimarkkina- tavarat Hemma- marknadsva- rorna Home market goods	Vientitavarat Exportvaror Export goods
	34 Metallien perus- teollisuus Metallverk Basic metal industries	35 Metallituote- teollisuus Metallmanufaktur Manufacture of metal products except machinery and transport equipment	36 Kone- teollisuus Maskin- industri Manufacture of machinery except electrical machinery	37 Sähkötekninen teollisuus Elektroteknisk industri Manufacture of electrical machinery, apparatus and supplies	38 Kulkuneuvo- teollisuus Transport- medels- industri Manufacture of transport equipment	5 Sähkö-, kaasu-, vesijohto- yms. laitokset El-, gas- och vattenverk, m.m. Electricity, gas, water and sanitary services		
	19	20	21	22	23	24	25	26
1998.	1 098	1 553	2 225	929	1 743	1 134	1 560	1 672
1999.	1 007	1 546	2 248	840	1 716	1 096	1 543	1 602
2000.	1 224	1 601	2 303	777	1 749	1 092	1 658	1 724
2001.	1 162	1 663	2 346	719	1 771	1 220	1 683	1 710
2002.	1 141	1 684	2 350	677	1 797	1 291	1 674	1 651
2000 VII	1 245	1 602	2 297	782	1 756	1 089	1 664	1 731
VIII	1 280	1 602	2 311	758	1 760	1 097	1 671	1 743
IX	1 317	1 604	2 319	759	1 757	1 099	1 693	1 762
X	1 308	1 622	2 320	760	1 767	1 100	1 701	1 768
XI	1 290	1 629	2 320	755	1 769	1 108	1 705	1 769
XII	1 283	1 630	2 315	753	1 771	1 107	1 693	1 755
2001 I	1 253	1 634	2 325	753	1 767	1 120	1 678	1 753
II	1 224	1 642	2 347	725	1 767	1 143	1 678	1 743
III	1 198	1 644	2 345	726	1 776	1 163	1 679	1 731
IV	1 189	1 666	2 349	726	1 769	1 182	1 686	1 744
V	1 186	1 666	2 364	724	1 770	1 201	1 697	1 750
VI	1 173	1 670	2 365	724	1 770	1 222	1 696	1 737
VII	1 149	1 669	2 361	723	1 780	1 249	1 694	1 710
VIII	1 131	1 669	2 353	714	1 766	1 260	1 695	1 696
IX	1 103	1 668	2 330	712	1 769	1 261	1 681	1 686
X	1 103	1 674	2 337	709	1 772	1 269	1 674	1 665
XI	1 114	1 675	2 341	695	1 772	1 277	1 668	1 652
XII	1 119	1 676	2 334	694	1 768	1 288	1 668	1 649
2002 I	1 123	1 673	2 353	694	1 778	1 308	1 674	1 649
II	1 129	1 681	2 358	693	1 782	1 298	1 671	1 654
III	1 149	1 681	2 360	690	1 790	1 292	1 676	1 656
IV	1 148	1 687	2 360	689	1 793	1 280	1 676	1 661
V	1 147	1 687	2 359	676	1 800	1 271	1 669	1 657
VI	1 155	1 687	2 359	677	1 801	1 265	1 663	1 660
VII	1 156	1 688	2 357	670	1 800	1 268	1 666	1 653
VIII	1 131	1 685	2 336	671	1 799	1 262	1 665	1 642
IX	1 134	1 687	2 336	673	1 800	1 276	1 675	1 648
X	1 136	1 681	2 336	662	1 804	1 294	1 682	1 648
XI	1 140	1 687	2 339	663	1 807	1 339	1 686	1 641
XII	1 149	1 689	2 346	665	1 807	1 342	1 688	1 641
2003 I	1 162	1 692	2 352	665	1 804	1 385	1 695	1 644
II	1 159	1 692	2 346	645	1 804	1 452	1 717	1 626
III	1 160	1 690	2 344	645	1 804	1 348	1 701	1 627
IV	1 157	1 692	2 340	607	1 804	1 357	1 681	1 599
V	1 149	1 689	2 339	605	1 804	1 365	1 675	1 591
VI	1 130	1 691	2 338	606	1 817	1 370	1 673	1 584
VII	1 131	1 697	2 337	608	1 816	1 375	1 675	1 581

57. Tuonnin hintaindeksi (cif) — Importprisindex (cif) — Import price index (cif)

1949 = 100

Vuosi ja kuukausi År och månad Year and month	Kokoi- nais- indeksi Total index Total index	Tavararyhmä (SITC) – Varugrupp (SITC) – Commodity group (SITC)								
		0 Elin- tarvikkeet Livsmedel Food	1 Juomat ja tupakka Drycker och tobak Beverages and tobacco	2 Raaka-aineet (syötäväksi kel- paamattomat) Råvaror (icke ätbara) Crude mater- ials (inedible)	3 Kivennäispoltto- aineet, kaasu, sähkö ja lämpö Mineraliska bränslen, gas, el och värme Mineral fuels, gas, elec- tricity and heat	5 Kemian- teollisuuden tuotteet Produkter från den kemiska industrin Chemicals	6 Valmistetut teokset Bearbetade varor Manufact- ured goods	67-68 Epäjalot metallit Oädla metaller Base metals	7 Koneet, laitteet kuljetusvälineet Maskiner, apparater, transportmedel Machinery and transport equipment	
		1	2	3	4	5	6	7	8	9
1998.	1 173	1 103	2 040	793	1 023	963	980	1 052	2 033	
1999.	1 180	1 065	2 044	792	1 259	929	975	1 062	1 990	
2000.	1 335	1 075	2 119	925	2 089	1 048	1 092	1 304	2 055	
2001.	1 298	1 044	2 055	883	1 931	1 031	1 043	1 163	2 046	
2002.	1 263	1 051	2 056	864	1 813	958	1 020	1 113	2 022	
2000 VII	1 335	1 083	2 098	929	2 056	1 064	1 096	1 311	2 056	
VIII	1 357	1 100	2 133	936	2 209	1 074	1 093	1 303	2 065	
IX	1 394	1 098	2 133	968	2 504	1 078	1 104	1 324	2 070	
X	1 386	1 068	2 178	943	2 453	1 080	1 098	1 307	2 077	
XI	1 400	1 052	2 178	955	2 570	1 094	1 100	1 316	2 076	
XII	1 339	1 070	2 177	933	2 038	1 073	1 095	1 299	2 070	
2001 I	1 323	1 072	2 182	912	1 970	1 073	1 085	1 273	2 052	
II	1 314	1 052	2 054	907	1 959	1 056	1 085	1 264	2 041	
III	1 304	1 036	2 065	897	1 898	1 039	1 083	1 259	2 048	
IV	1 317	1 049	2 080	908	2 023	1 047	1 050	1 186	2 060	
V	1 331	1 041	2 000	915	2 157	1 038	1 061	1 201	2 059	
VI	1 337	1 054	2 031	914	2 185	1 043	1 058	1 190	2 067	
VII	1 306	1 057	2 031	890	1 946	1 047	1 042	1 144	2 057	
VIII	1 295	1 038	2 036	861	1 961	1 037	1 027	1 115	2 039	
IX	1 301	1 032	2 036	848	2 101	1 016	1 017	1 097	2 033	
X	1 263	1 019	2 045	850	1 791	997	1 010	1 083	2 028	
XI	1 237	1 020	2 045	841	1 566	991	1 004	1 078	2 029	
XII	1 246	1 054	2 049	849	1 621	982	998	1 064	2 037	
2002 I	1 251	1 072	2 049	872	1 642	974	1 009	1 090	2 033	
II	1 252	1 074	2 034	867	1 669	968	1 003	1 077	2 037	
III	1 254	1 083	2 034	876	1 667	948	1 018	1 111	2 042	
IV	1 271	1 065	2 028	883	1 846	936	1 034	1 143	2 033	
V	1 277	1 066	2 103	872	1 902	938	1 029	1 129	2 039	
VI	1 272	1 063	2 087	877	1 809	952	1 040	1 161	2 039	
VII	1 272	1 056	2 087	878	1 807	962	1 043	1 162	2 036	
VIII	1 255	1 048	2 056	843	1 833	964	1 010	1 088	1 998	
IX	1 260	1 039	2 056	841	1 889	965	1 007	1 083	2 000	
X	1 271	1 018	2 050	854	1 969	965	1 012	1 093	2 005	
XI	1 252	1 006	2 050	856	1 763	969	1 021	1 116	2 007	
XII	1 270	1 021	2 037	853	1 963	961	1 018	1 104	2 001	
2003 I	1 280	1 026	2 056	857	2 050	962	1 023	1 117	2 004	
II	1 284	1 028	2 056	870	2 107	971	1 021	1 114	1 994	
III	1 277	1 027	2 056	867	2 039	974	1 020	1 113	1 989	
IV	1 253	1 028	2 054	841	1 793	965	1 018	1 105	1 989	
V	1 240	1 016	2 054	824	1 723	953	1 013	1 100	1 978	
VI	1 244	1 012	2 089	830	1 771	952	1 012	1 100	1 979	
VII	1 250	1 009	2 107	841	1 839	947	1 009	1 099	1 982	

58. Viennin hintaindeksi (fob) — Exportprisindex (fob) — Export price index (fob)

1949 = 100

Vuosi ja kuukausi År och månad Year and month	Kokonaisindeksi Total index Total index	Tavararyhmä (SITC) – Varugrupp (SITC) – Commodity group (SITC)								
		0	2	24	25	6	63	64	7	
		Eiintarvikkeet Livsmedel Food	Raaka-aineet (syötäväksi kelpaamattomat) Råvaror (icke ätbara) Crude materials (inedible)	Puutavarat Trävaror Wood	Paperivanuke Pappersmassa Pulp	Valmistetut teokset Bearbetade varor Manufactured goods	Puuteokset Varor av trä Goods of wood	Paperi, pahvi ja niistä valmistetut teokset Papper, papp och varor därav Paper, paper-board and manuf. thereof	Koneet, laitteet, kuljetusvälineet Maskiner, apparater, transportmedel Machinery and transport equipment	
1	2	3	4	5	6	7	8	9		
1998.	1 634	882	1 537	1 599	1 507	1 427	1 114	1 577	1 932	
1999.	1 562	869	1 453	1 562	1 489	1 376	1 045	1 556	1 807	
2000.	1 686	875	1 812	1 718	2 300	1 520	1 041	1 692	1 754	
2001.	1 676	844	1 715	1 628	1 881	1 575	1 075	1 800	1 703	
2002.	1 617	868	1 584	1 627	1 507	1 512	1 046	1 702	1 655	
2000 VII	1 693	877	1 817	1 725	2 318	1 526	1 001	1 687	1 757	
VIII	1 706	877	1 874	1 761	2 461	1 542	1 022	1 699	1 749	
IX	1 724	884	1 880	1 760	2 499	1 560	1 039	1 708	1 753	
X	1 728	870	1 912	1 755	2 579	1 565	1 028	1 735	1 754	
XI	1 730	885	1 925	1 753	2 602	1 579	1 029	1 763	1 746	
XII	1 718	872	1 934	1 709	2 656	1 591	1 066	1 774	1 741	
2001 I	1 619	830	1 600	1 577	2 504	1 600	1 020	1 804	1 742	
II	1 709	855	1 877	1 686	2 392	1 598	1 060	1 811	1 714	
III	1 696	831	1 841	1 659	2 306	1 579	1 028	1 797	1 715	
IV	1 710	858	1 828	1 655	2 223	1 593	980	1 828	1 715	
V	1 715	850	1 784	1 623	2 101	1 601	1 037	1 836	1 716	
VI	1 703	853	1 712	1 622	1 869	1 609	1 110	1 845	1 717	
VII	1 676	843	1 651	1 601	1 685	1 575	1 109	1 800	1 715	
VIII	1 662	840	1 613	1 593	1 588	1 563	1 107	1 795	1 696	
IX	1 653	839	1 592	1 598	1 493	1 555	1 132	1 787	1 685	
X	1 634	842	1 591	1 617	1 435	1 541	1 125	1 769	1 684	
XI	1 621	827	1 587	1 582	1 475	1 539	1 107	1 765	1 672	
XII	1 619	831	1 586	1 586	1 500	1 541	1 081	1 764	1 667	
2002 I	1 619	830	1 600	1 577	1 522	1 531	1 026	1 753	1 677	
II	1 624	864	1 615	1 615	1 506	1 529	1 028	1 740	1 680	
III	1 627	886	1 616	1 620	1 483	1 532	1 102	1 725	1 678	
IV	1 629	894	1 593	1 612	1 472	1 529	1 066	1 717	1 675	
V	1 623	888	1 574	1 631	1 478	1 521	1 052	1 708	1 662	
VI	1 625	890	1 586	1 626	1 527	1 522	1 055	1 706	1 662	
VII	1 619	875	1 600	1 646	1 539	1 506	957	1 697	1 653	
VIII	1 607	861	1 583	1 625	1 530	1 494	1 062	1 678	1 640	
IX	1 612	852	1 571	1 625	1 559	1 495	1 034	1 679	1 641	
X	1 612	857	1 561	1 630	1 529	1 498	1 025	1 684	1 632	
XI	1 605	856	1 577	1 660	1 514	1 493	1 085	1 669	1 632	
XII	1 604	859	1 534	1 657	1 422	1 489	1 060	1 663	1 634	
2003 I	1 606	842	1 528	1 675	1 396	1 488	1 048	1 654	1 636	
II	1 588	835	1 520	1 679	1 357	1 464	1 016	1 616	1 599	
III	1 590	836	1 526	1 682	1 379	1 461	1 028	1 612	1 598	
IV	1 562	833	1 549	1 679	1 454	1 456	1 018	1 607	1 555	
V	1 555	824	1 555	1 668	1 500	1 450	1 002	1 605	1 554	
VI	1 546	818	1 504	1 664	1 422	1 433	975	1 590	1 563	
VII	1 543	816	1 481	1 650	1 375	1 429	967	1 582	1 564	

59. Asuntojen hinnat — Bostadspriser — Housing prices

Vanhon kerrostalohuoneistojen keskimääräiset velattomat neliöhinnat – Genomsnittliga skuldfria kvadratmeterpriser på gamla flervåningshuslägenheter – Average unencumbered selling prices per square metre of flats on the secondary market

Kaupunki/alue Stad/region Urban municipality/region	Vuosi ja neljännes – År och kvartal – Year and quarter										
	2001	2002	2002		*2003						
			III	IV	I	II					
	€/m ²		€/m ²	€/m ²	€/m ²	€/m ²	€/m ²	€/m ²	€/m ²	€/m ²	
		2000 = 100	2000 = 100	2000 = 100	2000 = 100	2000 = 100	2000 = 100	2000 = 100	2000 = 100	2000 = 100	
		1	2	3	4	5	6	7	8	9	10
Pääkaupunkiseutu – Huvudstadsregionen – Greater Helsinki Area	1 907	2 112	2 143	111,5	2 127	110,5	2 161	112,4	2 234	115,6	
Muu Suomi – Övriga Finland Rest of Finland	970	1 028	1 036	105,3	1 052	106,8	1 063	108,5	1 085	110,6	
Helsinki – Helsingfors Espoo + Kauniainen	2 086	2 317	2 352	112,3	2 324	110,7	2 360	112,5	2 455	116,3	
Esbo + Grankulla	1 625	1 797	1 817	109,0	1 837	110,5	1 874	112,8	1 886	113,3	
Vantaa – Vanda	1 321	1 434	1 458	108,5	1 461	109,2	1 485	110,8	1 507	113,1	
Kehyskunnat ¹⁾ – Satellitkommuner ¹⁾ Satellite municipalities ¹⁾	1 108	1 198	1 211	107,0	1 234	109,2	1 210	109,7	1 259	112,1	
Tampere – Tammerfors	1 238	1 333	1 360	105,8	1 384	107,6	1 385	108,3	1 421	111,2	
Turku – Åbo	1 056	1 126	1 140	109,9	1 166	111,9	1 190	114,4	1 207	115,6	
Pori – Björneborg	852	893	883	102,7	884	102,3	903	108,1	978	115,4	
Lappeenranta – Villmanstrand	1 104	1 182	1 194	107,7	1 212	110,2	1 187	108,1	1 223	112,4	
Kouvola	762	807	829	104,0	807	104,9	841	106,8	835	109,0	
Lahti – Lahtis	905	961	966	103,6	992	104,3	1 009	109,3	1 049	111,2	
Kuopio	1 105	1 160	1 173	106,1	1 172	105,9	1 226	108,1	1 253	112,9	
Jyväskylä	1 145	1 229	1 282	106,0	1 241	105,3	1 281	108,4	1 286	109,5	
Vaasa – Vasa	1 072	1 119	1 148	105,1	1 106	103,1	1 134	105,2	1 188	109,1	
Mikkeli – S:t Michel	1 011	1 029	1 009	104,9	1 069	108,3	1 067	109,8	1 086	109,6	
Joensuu	1 073	1 145	1 142	113,4	1 184	112,9	1 240	119,3	1 230	123,3	
Oulu – Uleåborg	1 141	1 245	1 262	109,1	1 274	111,6	1 274	113,0	1 296	113,8	
Rovaniemi	849	870	893	94,6	873	94,3	884	98,3	947	102,6	

Huoneisto- ja talotyypin mukaan, II neljännes 2003* – Efter typ av lägenhet och hus, 2:a kvartalet 2003* – By type of dwelling and type of building, 2nd quarter 2003*

A = indeksin muutos edellisestä neljänneksestä – indexförändring från föregående kvartal – change in the index from the previous quarter
B = tilastoitujen kauppojen määrä – antal köp i statistiken – number of sales included in statistics

Kaupunki/alue Stad/region Urban municipality/region	Kerrostalot – Flervåningshus – Blocks of flats												Rivitalot Radhus Terraced houses		
	Yhteensä Totalt Total			Yksiot Enrummare 1-room units			Kaksiot Tvårummare 2-room units			Kolmiot + Tre rum + 3+ room units					
	€/m ²			€/m ²			€/m ²			€/m ²			€/m ²		
	11	12	13	14	15	16	17	18	19	20	21	22	23	24	25
Helsinki – Helsingfors	2 455	3,4	1 916	2 728	1,8	616	2 384	3,3	777	2 414	4,1	523	2 132	0,9	187
Espoo + Kauniainen – Esbo + Grankulla	1 886	0,5	307	2 241	5,4	51	1 991	4,8	129	1 772	-2,9	127	2 152	3,5	147
Vantaa – Vanda	1 507	2,0	434	1 887	3,4	76	1 525	3,2	191	1 417	0,7	167	1 802	3,3	187
Kehyskunnat ¹⁾ – Satellitkommuner ¹⁾ Satellite municipalities ¹⁾	1 259	2,3	396	1 481	7,9	74	1 245	-0,4	196	1 202	3,2	126	1 492	1,4	334
Tampere – Tammerfors	1 421	2,7	670	1 573	1,8	170	1 407	1,1	308	1 381	4,5	192	1 501	1,0	223
Turku – Åbo	1 207	1,0	636	1 425	0,6	128	1 238	2,8	286	1 124	-0,3	222	1 374	6,1	142
Pori – Björneborg	978	6,7	161	1 039	-8,4	31	961	4,3	82	978	14,9	48	921	2,6	80
Lappeenranta – Villmanstrand	1 223	4,1	118	1 336	2,9	30	1 218	5,0	52	1 177	3,5	36	1 316	3,2	25
Kouvola	835	2,1	91	922	-2,1	24	825	5,9	43	815	-0,6	24	1 019	2,8	20
Lahti – Lahtis	1 049	1,8	384	1 182	-4,4	72	1 072	5,8	180	996	0,1	132	1 238	3,0	55
Kuopio	1 253	4,4	262	1 513	4,6	44	1 235	5,1	137	1 209	3,7	81	1 258	3,7	79
Jyväskylä	1 286	1,0	78	1 516	-1,2	20	1 237	-3,5	40				1 211	-4,3	32
Vaasa – Vasa	1 188	3,7	126	1 394	4,1	25	1 208	3,3	50	1 120	3,8	51	1 168	6,1	32
Mikkeli – S:t Michel	1 086	-0,2	85				1 116	2,6	47	1 003	-3,5	23	1 133	3,8	26
Joensuu	1 230	3,3	106	1 540	2,8	27	1 202	-0,3	38	1 133	7,9	41	1 042	0,9	85
Oulu – Uleåborg	1 296	0,7	232	1 544	2,3	54	1 246	-2,2	102	1 255	3,3	76	1 324	1,0	127
Rovaniemi	947	4,4	99	1 092	4,5	23	940	3,5	40	914	5,2	36	948	-7,6	40

¹⁾ Hyvinkää, Järvenpää, Kerava, Riihimäki, Kirkkonummi, Nurmijärvi, Sipoo, Tuusula ja Vihti.

¹⁾ Hyvinge, Kervo, Riihimäki, Träskända, Kyrklätt, Nurmijärvi, Sibbo, Tusby och Vichtis.

60. Elintarvikkeiden vähittäishintoja — Minutpriser på livsmedel — Retail prices of food products

Vuosi ja kuukausi År och månad Year and month	Täysmaito Konsument- mjölk Milk, regular	Voi Smör Butter	Emmental- juusto Emmen- talerost Emmenthal cheese	Talous- margariini Hushålls- margarin Margarine	Munat Ägg Eggs	Ruoka- peruna Matpotatis Potatoes	Erikois- vehnäjauhot Special- vetemjöl Wheat flour	Ruisjauhot Rågmjöl Rye flour	Tomaatti Tomat Tomato	Näkki- leipä Knäcke- bröd Crisp bread	Reikäleipä Hälkaka Rye bread	
	l	500 g	kg	500 g	kg	kg	2 kg	kg	kg	kg	kg	
	1	2	3	4	5	6	7	8	9	10	11	
	€											
1998.....	0,65	2,30	8,52	1,10	1,87	0,62	1,30	0,81	2,49	4,37	2,48	
1999.....	0,63	2,33	8,72	1,14	2,06	0,74	1,28	0,82	2,22	4,44	2,58	
2000.....	0,63	2,34	8,97	1,14	2,28	0,54	1,27	0,84	2,37	4,48	2,65	
2001.....	0,67	2,47	9,62	1,15	2,21	0,60	1,23	0,84	2,53	4,53	2,78	
2002.....	0,70	2,41	9,84	1,13	2,12	0,61	1,26	0,80	3,02	4,39	2,80	
2000	I	0,63	2,32	8,93	1,14	2,24	0,53	1,25	0,82	2,30	4,45	2,57
	II	0,63	2,33	8,87	1,14	2,24	0,53	1,24	0,82	2,78	4,43	2,60
	III	0,63	2,30	8,87	1,14	2,27	0,53	1,25	0,82	2,92	4,43	2,58
	IV	0,63	2,32	8,84	1,14	2,21	0,52	1,24	0,83	3,45	4,45	2,60
	V	0,63	2,33	8,87	1,14	2,29	0,54	1,27	0,85	2,61	4,44	2,68
	VI	0,63	2,35	8,82	1,15	2,31	0,55	1,28	0,85	1,80	4,44	2,68
	VII	0,63	2,34	8,88	1,14	2,29	0,59	1,28	0,85	1,23	4,46	2,64
	VIII	0,63	2,33	8,88	1,14	2,27	0,57	1,28	0,86	1,42	4,47	2,68
	IX	0,63	2,36	9,07	1,14	2,30	0,55	1,28	0,84	2,03	4,54	2,65
	X	0,63	2,35	9,17	1,14	2,29	0,52	1,27	0,84	2,01	4,52	2,68
	XI	0,63	2,36	9,21	1,14	2,31	0,51	1,28	0,84	2,79	4,55	2,70
	XII	0,63	2,37	9,24	1,12	2,30	0,53	1,27	0,84	3,12	4,54	2,68
2001	I	0,66	2,40	9,39	1,15	2,32	0,53	1,25	0,84	2,80	4,53	2,74
	II	0,67	2,42	9,42	1,15	2,34	0,54	1,25	0,83	2,51	4,54	2,77
	III	0,66	2,43	9,46	1,15	2,35	0,53	1,26	0,84	2,72	4,53	2,73
	IV	0,67	2,43	9,42	1,15	2,30	0,54	1,24	0,85	2,66	4,54	2,69
	V	0,67	2,47	9,63	1,15	2,26	0,55	1,22	0,85	2,99	4,51	2,77
	VI	0,67	2,48	9,59	1,15	2,17	0,55	1,23	0,85	2,47	4,52	2,79
	VII	0,67	2,49	9,66	1,15	2,13	0,67	1,23	0,86	1,72	4,53	2,77
	VIII	0,67	2,49	9,70	1,14	2,10	0,70	1,22	0,85	2,07	4,53	2,81
	IX	0,67	2,50	9,78	1,15	2,13	0,67	1,23	0,84	2,39	4,52	2,77
	X	0,67	2,50	9,77	1,15	2,15	0,64	1,24	0,84	2,72	4,51	2,85
	XI	0,67	2,50	9,80	1,14	2,18	0,63	1,22	0,84	2,39	4,53	2,84
	XII	0,67	2,50	9,77	1,14	2,14	0,64	1,22	0,84	2,91	4,55	2,83
2002	I	0,70	2,42	9,60	1,11	2,10	0,60	1,25	0,82	3,40	4,45	2,70
	II	0,70	2,40	9,64	1,12	2,10	0,61	1,30	0,82	3,58	4,45	2,75
	III	0,70	2,39	9,70	1,12	2,10	0,61	1,30	0,82	5,28	4,46	2,73
	IV	0,70	2,41	9,67	1,11	2,14	0,63	1,28	0,82	4,09	4,36	2,77
	V	0,71	2,40	9,80	1,14	2,15	0,66	1,28	0,81	3,85	4,38	2,81
	VI	0,71	2,41	9,84	1,14	2,11	0,69	1,28	0,82	1,45	4,38	2,80
	VII	0,71	2,41	9,86	1,15	2,10	0,76	1,28	0,82	1,57	4,40	2,84
	VIII	0,71	2,43	10,01	1,15	2,07	0,63	1,28	0,81	2,22	4,39	2,81
	IX	0,71	2,43	9,99	1,14	2,17	0,56	1,23	0,79	2,30	4,38	2,83
	X	0,69	2,43	10,02	1,15	2,17	0,52	1,26	0,78	2,65	4,35	2,88
	XI	0,68	2,42	9,96	1,13	2,18	0,52	1,22	0,79	2,69	4,35	2,87
	XII	0,68	2,41	10,03	1,12	2,14	0,53	1,20	0,79	3,26	4,35	2,87
2003	I	0,71	2,43	10,25	1,17	2,15	0,53	1,24	0,78	3,14	4,37	2,92
	II	0,71	2,46	10,35	1,18	2,17	0,52	1,24	0,78	3,68	4,38	2,84
	III	0,71	2,44	10,34	1,19	2,16	0,53	1,24	0,77	3,83	4,39	2,89
	IV	0,71	2,43	10,25	1,18	2,10	0,53	1,23	0,77	4,17	4,39	2,89
	V	0,71	2,45	10,39	1,18	2,22	0,53	1,23	0,76	2,13	4,49	2,97
	VI	0,71	2,45	10,39	1,19	2,28	0,56	1,24	0,76	1,76	4,52	3,03
	VII	0,71	2,42	10,37	1,19	2,27	0,60	1,22	0,76	1,71	4,55	3,01

60. Elintarvikkeiden vähittäishintoja (jatk.) — Minutpriser på livsmedel (forts.) — Retail prices of food products (cont.)

Vuosi ja kuukausi År och månad Year and month	Pitkäjyvä- riisi	Sarvi- makaroni	Naudanlapa Nötkött, bog	Jauheliha, ei paistia ¹⁾	Broilerin koipi-reisi- palat	Kuoretto- mat nakit	Pakaste- seiti	Kirjolohi- file	Hienosokeri	Kahvi- paketti	Appelsiiniit	
	Långkornigt ris	Vanliga makaroner	Beef, shoulder	Malet kött, ej stek ¹⁾	Ben-lårbitar av broiler	Knackkorv utan skal	Djupfryst sej	Regnbågs- filé	Fint socker	Kaffe- paket	Apelsiner	
	Long grain rice	Macaroni		Minced meat, excl. round of beef ¹⁾	Chicken drumsticks, legs	Frankfur- ters, skinless	Saithe frozen	Rainbow trout fillet	Granulated sugar	Coffee, packet	Oranges	
	kg	kg	kg	kg	kg	kg	400 g	kg	kg	500 g	kg	
	€											
	12	13	14	15	16	17	18	19	20	21	22	
1998.	2,57	1,05	6,94	5,48	2,73	4,56	2,15	7,78	1,12	3,66	1,28	
1999.	2,51	0,95	7,04	5,51	2,40	4,47	2,62	8,39	1,11	2,95	1,39	
2000.	2,48	0,89	7,11	5,53	2,37	4,44	2,45	9,23	1,12	3,07	1,33	
2001.	2,44	0,90	7,31	5,92	2,65	4,74	2,39	8,61	1,14	2,71	1,52	
2002.	2,44	0,88	7,55	6,91	2,71	4,67	2,28	8,04	1,10	2,33	1,47	
2000	I	2,51	0,89	7,13	5,47	2,22	4,47	2,51	8,43	1,11	3,03	1,09
	II	2,50	0,86	7,03	5,43	2,36	4,44	2,46	8,53	1,11	3,15	1,08
	III	2,48	0,87	7,08	5,53	2,39	4,40	2,49	8,89	1,11	3,09	1,15
	IV	2,45	0,87	7,01	5,49	2,37	4,42	2,47	9,59	1,12	3,08	1,24
	V	2,47	0,89	7,20	5,55	2,40	4,42	2,45	9,93	1,14	3,08	1,35
	VI	2,46	0,90	7,15	5,54	2,37	4,41	2,44	9,92	1,13	3,10	1,41
	VII	2,47	0,90	7,20	5,53	2,37	4,41	2,44	10,13	1,09	3,10	1,49
	VIII	2,47	0,91	7,20	5,57	2,40	4,41	2,45	9,90	1,12	3,08	1,41
	IX	2,48	0,90	7,06	5,55	2,42	4,42	2,44	9,53	1,12	3,08	1,46
	X	2,48	0,90	7,09	5,61	2,40	4,50	2,42	8,95	1,12	3,02	1,47
	XI	2,49	0,91	7,06	5,52	2,40	4,49	2,41	8,49	1,13	3,00	1,39
	XII	2,48	0,91	7,14	5,54	2,37	4,47	2,42	8,40	1,12	2,98	1,36
2001	I	2,48	0,90	7,08	5,73	2,39	4,64	2,44	8,69	1,13	2,98	1,13
	II	2,48	0,94	7,20	5,68	2,44	4,67	2,42	8,66	1,13	2,86	1,22
	III	2,47	0,93	7,18	5,77	2,51	4,66	2,41	9,00	1,13	2,84	1,30
	IV	2,47	0,93	7,24	5,83	2,55	4,71	2,39	8,94	1,13	2,83	1,44
	V	2,45	0,92	7,32	5,80	2,62	4,74	2,40	8,76	1,14	2,74	1,53
	VI	2,42	0,91	7,39	5,90	2,65	4,81	2,39	8,93	1,14	2,72	1,66
	VII	2,42	0,91	7,44	5,93	2,72	4,80	2,37	9,07	1,11	2,69	2,01
	VIII	2,42	0,91	7,40	5,88	2,74	4,78	2,37	9,12	1,12	2,68	1,99
	IX	2,41	0,91	7,35	5,99	2,81	4,78	2,38	8,60	1,15	2,65	1,66
	X	2,42	0,89	7,34	6,06	2,84	4,76	2,42	8,19	1,16	2,61	1,55
	XI	2,39	0,90	7,46	6,20	2,78	4,77	2,37	7,76	1,15	2,48	1,40
	XII	2,41	0,90	7,38	6,24	2,81	4,79	2,39	7,57	1,16	2,47	1,36
2002	I	2,30	0,93	7,37	6,89	2,82	4,70	2,31	7,67	1,13	2,42	1,18
	II	2,42	0,93	7,49	6,90	2,80	4,67	2,30	7,56	1,12	2,42	1,39
	III	2,42	0,90	7,57	6,93	2,76	4,67	2,29	7,86	1,13	2,41	1,53
	IV	2,44	0,90	7,56	6,91	2,71	4,67	2,26	7,71	1,09	2,33	1,58
	V	2,49	0,90	7,61	6,97	2,74	4,70	2,29	7,83	1,10	2,33	1,61
	VI	2,50	0,88	7,69	6,99	2,73	4,70	2,29	8,03	1,11	2,41	1,64
	VII	2,50	0,88	7,67	7,00	2,72	4,67	2,29	8,31	1,04	2,35	1,58
	VIII	2,47	0,88	7,54	7,00	2,73	4,67	2,28	8,45	1,15	2,34	1,52
	IX	2,45	0,83	7,48	6,87	2,67	4,67	2,25	8,58	1,14	2,30	1,49
	X	2,46	0,83	7,53	6,82	2,66	4,63	2,28	8,30	1,13	2,27	1,46
	XI	2,46	0,85	7,54	6,86	2,61	4,63	2,26	8,02	1,07	2,27	1,42
	XII	2,45	0,85	7,57	6,79	2,58	4,63	2,27	8,17	1,10	2,21	1,34
2003	I	2,45	0,83	7,53	6,83	2,70	4,63	2,29	8,57	1,11	2,24	1,14
	II	2,43	0,83	7,62	6,72	2,70	4,73	2,29	8,63	1,10	2,22	1,21
	III	2,44	0,85	7,57	6,75	2,56	4,70	2,28	8,84	1,10	2,22	1,41
	IV	2,44	0,83	7,58	6,71	2,54	4,70	2,28	8,81	1,11	2,19	1,55
	V	2,46	0,85	7,66	6,69	2,49	4,70	2,27	9,09	1,10	2,21	1,54
	VI	2,48	0,85	7,74	6,69	2,45	4,70	2,28	9,04	1,10	2,18	1,59
	VII	2,47	0,85	7,73	6,69	2,44	4,77	2,27	9,21	1,06	2,18	1,69

¹⁾ Vuodesta 2002 alkaen, naudan paistia.

¹⁾ Fr.o.m. år 2002, nötkstek.

¹⁾ From 2002, ground beef steak.

61. Palkansaajien ansiotasoindeksi — Löntagarnas förtjänstnivåindex — *Index of wage and salary earnings*

1995 = 100

Toimiala (TOL 1995) – Näringstgren (NI 1995) – *Industry (SIC 1995)*

Year and quarter	A Maa- ja metsätalous Jord- och skogsbruk <i>Agriculture and forestry</i>	D Teollisuus Tillverkning <i>Manufacturing</i>	E Energia- ja vesihuolto Energi och vattenförsörjning <i>Energy and water supply</i>	F Rakentaminen Byggverksamhet <i>Construction</i>	G Kauppa Handel <i>Trade</i>	51, 52 Tukku- ja vähittäiskauppa Parti- och detaljhandel <i>Wholesale and retail trade</i>	H Majoitus- ja ravitsemistoiminta Hotell- och restaurangverksamhet <i>Hotels and restaurants</i>	I Kuljetus, varastointi ja tietoliikenne Transport, magasinering och kommunikation <i>Transport, storage and communication</i>	60–62 Kuljetus Transport	64 Posti- ja teleliikenne Post- och telekommunikationer <i>Post and telecommunications</i>
	1	2	3	4	5	6	7	8	9	10
1998.	108,9	111,1	110,3	110,6	110,2	110,0	108,1	110,9	110,6	112,0
1999.	111,3	114,6	113,0	114,0	112,9	112,5	111,7	114,0	113,2	116,3
2000.	115,2	119,8	118,0	119,3	117,6	117,0	115,3	118,3	116,6	122,2
2001.	120,2	125,5	124,5	124,9	123,5	122,5	119,9	123,7	121,6	127,3
*2002.	124,2	130,4	130,1	128,9	127,5	126,3	123,7	128,1	125,8	132,0
2001 I	118,8	124,0	123,0	123,4	121,9	121,0	118,4	122,2	120,0	126,1
II	120,2	125,5	124,7	124,8	123,8	122,7	120,0	123,8	121,6	127,4
III	120,6	125,8	125,0	125,3	124,0	122,9	120,3	124,1	122,0	127,6
IV	121,1	126,8	125,4	126,1	124,4	123,3	121,0	124,7	122,8	128,0
*2002 I	122,7	128,0	127,2	127,1	125,6	124,5	122,1	126,2	124,1	129,7
II	124,6	130,4	130,2	129,2	127,9	126,8	124,1	128,5	126,2	132,3
III	124,8	131,0	131,0	129,5	128,1	127,0	124,1	128,7	126,3	132,8
IV	124,6	132,0	132,0	129,9	128,3	127,1	124,4	129,0	126,7	133,2
*2003 I	126,3	133,2	133,7	131,3	129,9	128,6	126,0	130,7	128,3	134,8
II	128,7	136,0	136,6	133,9	132,8	131,5	128,7	133,5	130,9	137,6

Toimiala (TOL 1995) – Näringstgren (NI 1995) – *Industry (SIC 1995)*

Year and quarter	J Rahoitus- ja vakuutus Finansiell verksamhet <i>Financial intermediation</i>	65, 67 Rahoitus Finansiering <i>Finance</i>	66 Vakuutus Försäkring <i>Insurance</i>	K Kiinteistö-, vuokraus- ja tutkimuspalvelut Fastighets-, ut- hyrnings- och forskningsverksamhet <i>Real estate, renting and business activities</i>	L Julkinen hallinto Offentlig förvaltning <i>Public administration</i>	M Koulutus Utbildning <i>Education</i>	N Terveystieteiden ja sosiaalipalvelut Hälsa- och sjukvård, sociala tjänster <i>Health and social work</i>	851 Terveystieteiden ja sosiaalipalvelut Hälsa- och sjukvård <i>Human health services</i>	853 Sosiaalipalvelut Sociala tjänster <i>Social work activities</i>	O Muut yhteiskunnalliset ja henkilökohtaiset palvelut Andra samhälls- och personliga tjänster <i>Other community, social and personal service activities</i>
	11	12	13	14	15	16	17	18	19	20
1998.	111,8	112,2	110,4	112,0	110,2	108,8	110,4	110,8	109,6	109,2
1999.	115,7	116,3	114,1	114,3	113,2	111,1	112,9	113,5	112,1	112,8
2000.	121,4	122,1	119,1	119,0	117,2	114,5	116,3	116,8	115,5	118,1
2001.	129,4	130,6	125,6	124,2	122,5	119,0	120,2	120,6	119,4	123,0
*2002.	134,2	135,2	131,2	128,5	127,2	121,9	124,3	125,3	122,5	126,5
2001 I	127,2	128,4	123,2	122,8	121,4	117,9	119,0	119,2	118,6	121,9
II	129,2	130,4	125,4	124,4	122,7	119,1	120,0	120,3	119,6	123,1
III	129,9	131,0	126,1	124,7	122,9	119,5	120,8	121,2	120,1	123,4
IV	131,3	132,4	127,6	125,0	123,0	119,4	121,0	121,8	119,5	123,6
*2002 I	132,4	133,5	129,0	126,5	125,0	120,3	122,2	123,1	120,7	124,8
II	134,7	135,6	131,7	128,9	127,4	121,9	124,6	125,5	122,9	127,0
III	134,8	135,7	131,9	129,1	127,8	122,1	125,1	126,3	123,0	127,1
IV	135,0	135,8	132,2	129,5	128,8	123,4	125,3	126,4	123,4	127,2
*2003 I	136,7	137,5	134,3	131,2	130,4	124,8	126,7	127,8	124,8	128,8
II	139,8	140,3	138,0	134,2	133,4	127,3	129,5	130,5	127,6	131,6

61. Palkansaajien ansiotasoindeksi (jatk.) — Löntagarnas förtjänstnivåindex (forts.) — Index of wage and salary earnings (cont.)

1995 = 100

Vuosi ja neljännes År och kvartal Year and quarter	Yhteensä Totalt Total	Tunti-palkkaiset Timavlönade Hourly paid employees	Kuukausi-palkkaiset Månads-avlönade Monthly paid employees	Miehet Män Males	Naiset Kvinnor Females	Sektorit — Sektorer — Sectors				1985 = 100	1964 = 100
						Valtio Staten Central government	Kunnat Kommuner Local government	Yksityiset Privata Private	Muut Andra Other	Yhteensä Totalt Total	Yhteensä Totalt Total
	21	22	23	24	25	26	27	28	29	30	31
1998.	110,5	110,5	110,5	110,1	110,7	110,6	109,5	110,9	108,6	189,6	1 789
1999.	113,6	113,7	113,5	113,1	113,7	113,3	112,1	114,1	110,9	194,8	1 839
2000.	118,1	118,5	118,0	117,7	118,0	117,4	115,4	119,1	114,1	202,6	1 912
2001.	123,4	124,1	123,2	123,2	123,2	123,3	119,5	124,8	117,7	211,8	1 999
*2002.	127,7	128,3	127,5	127,5	127,4	127,8	123,3	129,3	121,2	219,1	2 068
2001 I	122,0	122,6	121,8	121,8	121,8	122,1	118,3	123,3	116,7	209,3	1 976
II	123,5	124,1	123,3	123,3	123,2	123,5	119,4	124,9	117,7	211,9	2 000
III	123,9	124,3	123,7	123,6	123,7	123,7	120,1	125,2	117,9	212,5	2 006
IV	124,4	125,2	124,1	124,2	124,1	123,9	120,1	126,0	118,3	213,4	2 014
*2002 I	125,7	126,2	125,5	125,5	125,5	125,9	121,3	127,2	119,5	215,7	2 036
II	128,0	128,4	127,8	127,8	127,7	127,9	123,5	129,5	121,6	219,5	2 072
III	128,3	128,8	128,1	128,1	128,0	127,9	124,0	129,9	121,8	220,1	2 078
IV	128,9	129,6	128,7	128,7	128,5	129,6	124,3	130,5	122,1	221,2	2 087
*2003 I	130,4	130,8	130,2	130,1	130,0	131,3	125,7	131,9	123,5	223,7	2 111
II	133,2	133,5	133,1	132,9	132,8	134,3	128,3	134,7	126,3	228,5	2 156

Palkansaajien ansiotasoindeksien vuosimuutokset neljännesvuosittain
Förändringar på årsnivå i löntagarnas förtjänstnivåindex, kvartalsvis
Indices of wage and salary earnings, year-on-year changes by quarter

%

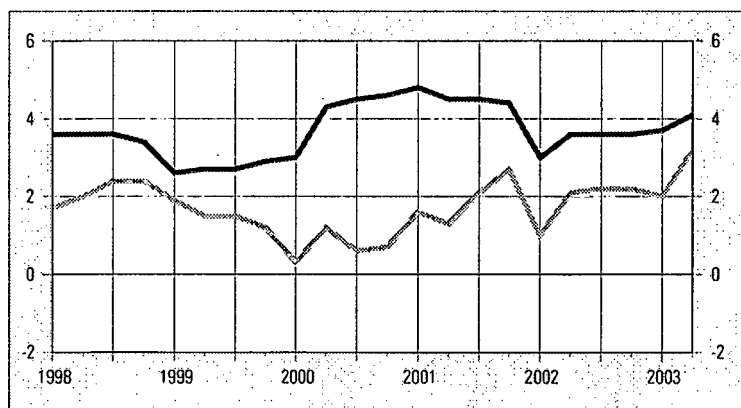

— Ansiotasoindeksi
Förtjänstnivåindex
Index of wage and salary earnings
- - - Reaaliensiot
Realförtjänster
Real earnings

62. Työntekijöiden kokonaiskeskituntiansiot — Arbetstagarnas medeltiminkomster totalt — Total average hourly earnings of employees

Vuosi- neljännes År och kvartal Year and quarter	Maataloustyöntekijät Lantbruksarbetare Farm workers			Metsätyöntekijät ¹⁾ Skogsarbetare ¹⁾ Forest workers ¹⁾			Teollisuustyöntekijät Industriarbetare Industrial workers							
	€/tunti – €/timme – €/hour			€/tunti – €/timme – €/hour										
	M	N	MS	M	N	M	N	M	N	M	N	M	N	
	1	2	3	4	5	6	7	8	9	10	11	12	13	
1998:IV ...	2) 7,52	2) 6,87	88,76	11,38	9,58	13,30	11,49	10,66	9,80	11,37	9,54	9,93	8,00	
1999:IV ...	2) 7,58	2) 6,93	89,61	11,70	10,05	13,86	12,02	11,15	10,24	11,90	9,98	10,41	8,34	
2000:IV ...	2) 7,60	2) 7,28	89,95	12,62	10,63	14,59	12,66	11,66	10,80	12,27	10,22	11,04	8,74	
2001:IV ...	2) 8,24	2) 7,55	93,38	12,64	10,77	15,25	13,21	12,18	11,38	12,68	10,52	11,80	9,33	
2002:IV	97,37	13,05	11,21	15,83	13,74	12,60	11,94	13,04	10,77	12,30	9,68	
2000 II	3) 7,63	3) 6,81	92,19	12,13	10,33	15,76	13,17	11,66	10,78	12,56	10,35	10,90	8,78	
2000 III	
2000 IV	2) 7,60	2) 7,28	89,95	12,62	10,63	14,59	12,66	11,66	10,80	12,27	10,22	11,04	8,74	
2001 I	
2001 II	94,41	12,69	10,67	16,29	13,84	12,21	11,32	12,88	10,66	11,63	9,28	
2001 III	
2001 IV	2) 8,24	2) 7,55	93,38	12,64	10,77	15,25	13,21	12,18	11,38	12,68	10,52	11,80	9,33	
2002 I	
2002 II	98,52	12,92	10,96	16,89	14,31	12,52	11,75	13,19	10,79	12,01	9,60	
2002 III	
2002 IV	97,37	13,05	11,21	15,83	13,74	12,60	11,94	13,04	10,77	12,30	9,68	

Vuosi- neljännes År och kvartal Year and quarter	Teollisuustyöntekijät Industriarbetare Industrial workers			Rakennustyöntekijät Byggnadsarbetare Construction workers			Linja- auton- kuljettajat Buss- chaufförer Bus drivers		Kunta- sektorin työntekijät Arbetare inom den kommunala sektorn Local government workers					
	Kemianteollisuus Kemisk industry Chemical industry			Yhteensä Totalt Total			Talonrakentaminen Husbyggnadsverksamhet Building construction		Sähkötyö Elbranschens Electrical work		Putkiasennus Rörinstallations- och rör- isoleringsbranschen Pipe fitting, insulation		Maalaus Måleri Painting	
	M	N	MS	M	N	MS	M	M	M	M	M	MS		
	14	15	16	17	18	19	20	21	22	23	24			
1998:IV ...	11,79	8,81	11,66	9,37	11,10	10,46	12,58	11,93	10,62	9,94	9,44			
1999:IV ...	12,17	9,14	12,07	9,81	11,54	10,84	13,13	12,47	11,07	10,23	9,74			
2000:IV ...	12,99	9,69	12,70	10,30	12,15	11,43	14,11	13,44	11,85	10,69	10,11			
2001:IV ...	13,70	10,14	13,19	10,72	12,65	11,85	14,29	13,94	12,21	11,09	10,37			
2002:IV ...	14,15	10,76	13,57	11,11	13,02	12,22	14,72	14,01	12,76	11,40	10,37			
2000 II	13,21	10,12	12,88	10,34	12,29	11,22	13,26	12,55	11,64	10,69	..			
2000 III			
2000 IV	12,99	9,69	12,70	10,30	12,15	11,43	14,11	13,44	11,85	10,69	9,74			
2001 I			
2001 II	14,20	10,42	13,50	10,81	12,90	11,72	14,18	13,17	12,40	11,17	..			
2001 III			
2001 IV	13,70	10,14	13,19	10,72	12,65	11,85	14,29	13,94	12,21	11,09	10,11			
2002 I			
2002 II	14,43	10,68	13,86	11,14	13,26	12,10	14,74	13,53	12,72	11,48	..			
2002 III			
2002 IV	14,15	10,76	13,57	11,11	13,02	12,22	14,72	14,01	12,76	11,40	10,37			

¹⁾ Metsätyöntekijöillä päiväansiot.

²⁾ Marraskuu.

³⁾ Toukokuu.

¹⁾ Dagsförtjänst för skogsarbetare.

²⁾ November.

³⁾ Maj.

¹⁾ For forest workers, daily earnings.

²⁾ November.

³⁾ May.

63. Työvoimakustannusindeksi — Arbetskraftskostnadsindex — *Labour cost index*

1996 = 100

Vuosi ja neljännes År och kvartal Year and quarter	Yhteensä Total	Vuosi- muutos Föränd- ring/år Year-on- year change	Teollisuus Tillverkning Industry	Vuosi- muutos Föränd- ring/år Year-on- year change	Tehdas- teollisuus Fabriks- industri Manu- facturing	Vuosi- muutos Föränd- ring/år Year-on- year change	Rakenta- minen Byggverk- samhet Construction	Vuosi- muutos Föränd- ring/år Year-on- year change	Kauppa, majoitus, liikenne Handel, hotell- verksamhet, sambfärdsel Trade, hotels, transport	Vuosi- muutos Föränd- ring/år Year-on- year change	Rahoitustoiminta, liike- elämän palvelut Finansiell verksamhet, företags- tjänster Financial intermediation, business activities	Vuosi- muutos Föränd- ring/år Year-on- year change
		%		%		%		%		%		%
	1	2	3	4	5	6	7	8	9	10	11	12
1998	106,3	4,1	105,6	4,1	105,5	3,9	107,0	5,0	106,4	3,6	107,2	4,3
1999	109,8	3,4	109,1	3,3	109,2	3,5	110,2	3,0	108,9	2,3	113,4	5,8
2000	114,0	3,8	114,4	4,9	114,1	4,5	113,1	2,6	111,1	2,0	118,9	4,9
*2001	119,9	5,2	120,2	5,1	119,8	5,0	117,6	4,0	117,3	5,6	124,8	4,9
*2002	124,3	3,7	124,4	3,5	124,0	3,5	120,7	2,6	121,2	3,3	131,2	5,2
1995 I	96,7		95,4		95,4		95,8		98,2		97,9	
1995 II	97,7		96,7		96,7		96,6		98,8		98,7	
1995 III	97,4		95,4		95,4		96,6		99,1		100,0	
1995 IV	100,3		99,0		99,0		99,0		101,3		102,6	
1996 I	99,2	2,5	99,1	3,9	99,1	3,8	99,6	4,0	99,2	1,0	99,0	1,1
1996 II	99,4	1,8	99,3	2,8	99,3	2,7	99,6	3,2	99,5	0,7	99,2	0,4
1996 III	99,3	1,9	99,2	4,0	99,2	4,0	99,5	3,0	99,4	0,3	99,3	-0,7
1996 IV	102,1	1,8	102,4	3,4	102,4	3,4	101,3	2,3	101,8	0,5	102,6	-0,1
1997 I	101,6	2,4	101,1	2,0	101,2	2,1	101,2	1,6	102,5	3,3	101,4	2,4
1997 II	101,7	2,3	101,1	1,8	101,2	1,9	101,2	1,6	102,6	3,1	101,9	2,8
1997 III	102,0	2,7	101,2	2,0	101,3	2,2	102,1	2,6	102,7	3,3	102,4	3,2
1997 IV	103,1	1,0	102,3	-0,1	102,4	0,0	103,1	1,8	103,1	1,3	105,2	2,6
1998 I	106,1	4,4	105,3	4,2	105,2	4,0	106,1	4,8	106,4	3,8	107,3	5,8
1998 II	106,0	4,2	105,2	4,1	105,2	3,9	106,1	4,9	106,4	3,7	107,0	5,0
1998 III	106,0	3,9	105,3	4,1	105,3	3,9	106,6	4,4	106,4	3,5	106,7	4,2
1998 IV	107,0	3,8	106,6	4,2	106,5	4,0	109,1	5,9	106,5	3,3	107,8	2,5
1999 I	109,3	3,1	108,4	3,0	108,5	3,1	110,5	4,1	108,5	2,0	112,5	4,9
1999 II	109,6	3,4	108,7	3,3	108,8	3,5	110,4	4,0	108,8	2,3	112,8	5,4
1999 III	109,8	3,6	109,0	3,5	109,1	3,7	111,1	4,2	108,8	2,3	113,1	6,0
1999 IV	110,6	3,4	110,2	3,4	110,4	3,7	108,9	-0,2	109,4	2,7	115,1	6,7
2000 I	112,3	2,7	112,7	3,9	112,4	3,6	111,3	0,8	109,4	0,8	117,1	4,1
2000 II	113,9	3,9	113,9	4,8	113,6	4,4	112,5	1,9	111,5	2,5	119,1	5,6
2000 III	114,4	4,1	114,6	5,1	114,3	4,7	113,5	2,1	111,6	2,5	119,4	5,6
2000 IV	115,5	4,4	116,4	5,6	116,1	5,2	115,2	5,9	111,9	2,3	120,0	4,3
*2001 I	118,4	5,5	118,6	5,3	118,3	5,2	116,1	4,3	116,0	6,1	122,9	5,0
*2001 II	119,9	5,3	120,0	5,3	119,6	5,3	117,6	4,5	117,7	5,6	124,7	4,7
*2001 III	120,3	5,1	120,3	5,0	120,0	5,0	118,2	4,1	117,9	5,7	125,0	4,7
*2001 IV	121,1	4,8	121,7	4,6	121,4	4,6	118,6	2,9	117,6	5,0	126,5	5,4
*2002 I	122,3	3,3	122,0	2,9	121,7	2,9	119,0	2,5	119,5	2,9	129,1	5,0
*2002 II	124,5	3,8	124,2	3,6	123,9	3,5	120,9	2,8	121,7	3,4	131,5	5,5
*2002 III	124,9	3,9	124,9	3,8	124,5	3,8	121,1	2,5	121,8	3,3	131,8	5,4
*2002 IV	125,6	3,8	126,3	3,8	125,9	3,7	121,7	2,6	121,7	3,6	132,5	4,8
*2003 I	127,6	2,7	127,1	2,1	126,6	2,1	123,1	2,0	124,5	2,7	136,2	3,8

64. Työllisyys¹⁾ — Sysselsättning¹⁾ — Labour force participation and employment¹⁾

Vuosi ja kuukausi År och månad Year and month	15-74- vuotiaita 15-74- åringar Population 15-74 years old	Työvoima yhteensä Arbets- kraften totalt Total labour force	Työvoima- osuus Relativt arbets- kraftstal Labour force participation rate	Työvoimaan kuulumatottomat 15-74- vuotiaat 15-74-åringar utanför arbetskraften Persons not in labour force 15-74 years of age	Yhteensä Totalt Total		heistä – av dem – of which		Yhteensä Totalt Total	Yrittäjät ja yrittäjä- perheenjäsenet Företagare, företagarfamilje- medlemmar Self-employed and unpaid family workers	Palkan- saajat Löntagare Wage and salary earners
						Koululaiset ja opiskelijat Studenter Students	Kotitaloustyötä tekevät I hushålls- arbete Homemakers				
	1 000	%	1 000 henkeä – personer – Persons in thousands								
	1	2	3	4	5	6	7	8	9		
1998.....	3 878	2 507	64,7	1 370	354	109	2 222	317	1 905		
1999.....	3 890	2 557	65,7	1 333	325	100	2 296	321	1 975		
2000.....	3 901	2 589	66,4	1 312	316	97	2 335	319	2 016		
2001.....	3 909	2 605	66,6	1 304	318	95	2 367	307	2 060		
2002.....	3 918	2 610	66,6	1 308	324	84	2 372	304	2 068		
2001											
I	3 904	2 520	64,6	1 384	383	96	2 272	317	1 955		
II	3 905	2 542	65,1	1 363	372	89	2 293	309	1 984		
III	3 906	2 563	65,6	1 342	360	98	2 316	293	2 023		
IV	3 907	2 585	66,2	1 321	336	104	2 318	322	1 996		
V	3 908	2 701	69,1	1 207	248	83	2 397	308	2 089		
VI	3 909	2 751	70,4	1 157	148	99	2 495	305	2 190		
VII	3 909	2 695	68,9	1 214	173	117	2 491	324	2 167		
VIII	3 910	2 641	67,5	1 269	300	94	2 435	302	2 133		
IX	3 911	2 558	65,4	1 353	377	91	2 335	302	2 033		
X	3 912	2 574	65,8	1 337	360	92	2 360	318	2 043		
XI	3 912	2 573	65,8	1 339	378	83	2 347	282	2 065		
XII	3 913	2 555	65,3	1 358	380	89	2 347	306	2 041		
2002											
I	3 913	2 538	64,9	1 376	388	84	2 286	317	1 969		
II	3 914	2 578	65,9	1 336	370	76	2 336	296	2 040		
III	3 915	2 559	65,4	1 355	372	86	2 316	299	2 017		
IV	3 916	2 602	66,4	1 314	325	85	2 332	324	2 009		
V	3 915	2 723	69,6	1 192	230	81	2 400	314	2 086		
VI	3 918	2 735	69,8	1 183	176	90	2 487	288	2 200		
VII	3 919	2 713	69,2	1 205	187	98	2 501	313	2 188		
VIII	3 919	2 644	67,5	1 275	291	85	2 429	294	2 135		
IX	3 920	2 557	65,2	1 363	383	83	2 350	297	2 053		
X	3 920	2 572	65,6	1 348	368	90	2 354	309	2 045		
XI	3 921	2 545	64,9	1 375	410	72	2 335	295	2 040		
XII	3 921	2 549	65,0	1 372	383	80	2 341	304	2 037		
2003											
I	3 921	2 552	65,1	1 369	376	77	2 309	302	2 007		
II	3 922	2 549	65,0	1 372	390	84	2 320	293	2 027		
III	3 922	2 584	65,9	1 338	355	79	2 327	303	2 024		
IV	3 924	2 611	66,5	1 313	324	86	2 339	326	2 013		
V	3 925	2 687	68,5	1 238	265	90	2 381	296	2 085		
VI	3 926	2 746	69,9	1 180	179	95	2 482	294	2 188		
VII	3 927	2 687	68,4	1 241	206	100	2 473	308	2 165		

¹⁾ ILO/EU -määritelmän mukaan.

¹⁾ Enligt ILO:s/EU:s definition.

¹⁾ According to the ILO/EU definition.

64. Työllisyys¹⁾ (jatk.) — Sysselsättning¹⁾ (forts.) — Labour force participation and employment¹⁾ (cont.)

Työlliset – Sysselsatta – Employed										
Toimiala (TOL 1995) – Näringsgren (NI 1995) – Industry (SIC 1995)										
Vuosi ja kuukausi År och månad Year and month	A 01, B 05 Maatalous, riista- ja kalatalous Jordbruk, jakt och fiske <i>Agriculture, hunting and fishing</i>	A 02 Metsä- talous Skogsbruk <i>Forestry</i>	C-E Teollisuus Industri <i>Manu- facturing</i>	F 45211, 4522, 4525, 453, 454, 455 Talonrakennus, rakenusasennus viimeistelytöt Husbyggnade bygginstillatio- ner, slutbe- handling <i>Building construction</i>	F 451, 45219, 4523, 4524 Maa- ja vesirakenta- minen Anlägg- ningsverk- samhet <i>Other construction</i>	G, H Kauppa, majoitus- ja ravitsemis- toiminta Handel, hotell- o. restaurang- verksamhet <i>Wholesale and retail trade, hotels, restaurants</i>	I Liikenne Samfärdsel <i>Transport, communi- cations</i>	J, K Rahoitus- ja vakuutus- ja liike-elämää palveleva toiminta Finansiering, försäkring, uppdags- verksamhet <i>Finance, insurance etc.</i>	L-Q Julkiset ja muut palvelut Offentliga och övriga tjänster <i>Public and other services</i>	X Toimiala tuntematon Näringsgren okänd <i>Industry unknown</i>
1 000 henkeä – personer – Persons in thousands										
	10	11	12	13	14	15	16	17	18	19
1998	120	24	475	107	32	339	169	249	700	7
1999	121	23	488	117	32	355	168	267	719	6
2000	118	24	493	122	27	354	171	287	732	6
2001	112	23	497	115	30	357	174	301	750	7
2002	106	21	491	117	30	363	169	308	758	7
2001										
I	114	28	493	104	22	337	162	279	728	5
II	113	23	460	118	25	339	174	312	722	7
III	102	19	479	106	26	353	174	296	755	7
IV	104	24	494	103	26	355	168	288	749	8
V	123	27	495	121	24	367	180	305	750	6
VI	118	23	524	126	35	387	190	306	778	7
VII	124	26	552	114	34	378	177	320	757	8
VIII	120	23	506	133	35	367	173	294	777	7
IX	109	18	489	120	38	336	179	300	738	8
X	111	27	500	116	30	357	166	309	737	6
XI	98	24	491	119	34	360	162	296	756	7
XII	104	19	479	107	30	350	186	309	752	11
2002										
I	107	27	496	111	22	347	155	301	711	10
II	100	17	487	115	22	366	163	296	766	5
III	102	17	477	108	29	350	176	297	752	10
IV	103	25	492	115	23	346	157	304	763	4
V	110	21	480	115	29	389	169	314	769	4
VI	121	18	530	135	37	381	186	305	767	9
VII	116	25	543	127	36	384	182	319	760	8
VIII	103	21	513	120	37	369	171	317	772	6
IX	105	18	475	114	30	370	172	299	759	9
X	105	24	480	120	37	353	162	314	750	8
XI	102	19	465	113	35	343	162	316	773	8
XII	95	20	457	116	31	362	177	315	759	9
2003										
I	96	22	466	118	26	343	163	318	747	10
II	87	18	450	108	30	359	172	317	769	10
III	99	20	469	108	29	368	165	311	750	9
IV	107	27	467	124	29	351	161	307	757	9
V	94	22	482	115	34	367	168	310	779	10
VI	108	20	493	132	39	389	175	318	797	11
VII	106	26	506	132	38	379	182	318	781	7

¹⁾ ILO/EU-määritelmän mukaan.

¹⁾ Enligt ILO:s/EU:s definition.

¹⁾ According to the ILO/EU definition.

65. Työttömyys¹⁾ — Arbetslöshet¹⁾ — Unemployment¹⁾

Vuosi ja kuukausi År och månad Year and month	Työttömät — Arbetslösa — Unemployed				Työttömyysaste — Relativt arbetslöshetsstal — Unemployment rate				Työttömyyspäivät Arbetslöshetsdagar Unemployment days
	Yhteensä Totalt	Miehet Män	Naiset Kvinnor	15—24- vuotiaat åringar	Yhteensä Totalt	Miehet Män	Naiset Kvinnor	15—24- vuotiaat åringar	1 000 000
	1 000			years of age	%			years of age	
1	2	3	4	5	6	7	8	9	
1998.....	285	143	142	70	11,4	10,9	12,0	23,5	77,2
1999.....	261	130	131	70	10,2	9,8	10,7	21,5	71,3
2000.....	253	122	131	71	9,8	9,1	10,6	21,4	69,8
2001.....	238	117	121	65	9,1	8,6	9,7	19,8	65,5
2002.....	237	123	114	68	9,1	9,1	9,1	21,0	65,5
2000	I 265	131	134	65	10,6	10,1	11,1	23,6	6,3
	II 284	149	136	72	11,3	11,3	11,3	24,6	6,2
	III 282	141	142	80	11,2	10,7	11,7	26,0	6,7
	IV 283	152	130	95	11,0	11,4	10,6	29,6	6,4
	V 322	147	175	141	11,9	10,5	13,5	33,9	7,4
	VI 280	129	151	107	10,3	9,0	11,6	22,4	6,3
	VII 210	94	116	53	7,8	6,7	9,1	12,4	5,0
	VIII 219	98	122	52	8,3	7,1	9,6	14,7	5,2
	IX 234	110	124	46	9,1	8,2	10,1	15,8	5,2
	X 225	110	115	50	8,9	8,3	9,5	18,0	5,2
	XI 224	105	119	55	8,7	7,9	9,7	19,1	5,1
	XII 210	103	107	41	8,3	7,8	8,9	14,5	5,0
2001	I 248	119	130	56	9,9	9,0	10,8	20,0	5,9
	II 248	121	127	59	9,8	9,1	10,4	20,7	5,2
	III 247	127	120	69	9,6	9,5	9,8	22,8	5,8
	IV 267	140	128	95	10,3	10,4	10,2	28,5	6,0
	V 304	152	152	129	11,3	10,8	11,7	32,0	7,0
	VI 256	120	136	96	9,3	8,4	10,3	20,5	5,8
	VII 204	99	106	52	7,6	7,0	8,2	12,0	4,8
	VIII 206	98	109	42	7,8	7,1	8,6	12,5	4,9
	IX 223	106	117	50	8,7	7,9	9,6	17,6	5,0
	X 214	110	104	46	8,3	8,2	8,4	16,1	5,0
	XI 226	109	117	51	8,8	8,2	9,4	17,6	5,1
	XII 208	105	103	41	8,1	7,8	8,4	14,8	5,0
2002	I 252	130	121	65	9,9	9,9	9,9	24,3	5,9
	II 242	128	114	61	9,4	9,6	9,1	20,8	5,2
	III 243	122	121	73	9,5	9,2	9,8	25,6	5,8
	IV 270	145	125	96	10,4	10,8	10,0	29,9	6,0
	V 324	175	148	141	11,9	12,4	11,3	33,4	7,5
	VI 247	125	122	99	9,0	8,8	9,3	22,2	5,5
	VII 213	110	102	51	7,8	7,8	7,9	12,0	5,0
	VIII 214	106	109	51	8,1	7,7	8,5	14,9	5,1
	IX 207	109	98	41	8,1	8,2	8,0	15,2	4,6
	X 218	108	110	49	8,5	8,1	8,9	16,7	5,1
	XI 210	107	103	52	8,2	8,1	8,3	19,3	4,8
	XII 208	115	93	43	8,1	8,7	7,6	15,7	5,0
2003	I 243	127	116	58	9,5	9,8	9,3	20,4	5,9
	II 229	119	110	64	9,0	9,0	8,9	22,9	4,9
	III 257	145	112	83	9,9	10,9	8,9	27,2	6,1
	IV 272	149	122	90	10,4	11,1	9,7	27,9	6,1
	V 306	165	141	136	11,4	11,8	11,0	35,0	7,1
	VI 264	144	121	98	9,6	10,1	9,2	21,6	5,9
	VII 213	105	108	63	7,9	7,4	8,5	15,3	5,0

¹⁾ ILO/EU -määritelmän mukaan.

¹⁾ Enligt ILO:s/EU:s definition.

¹⁾ According to the ILO/EU definition.

66. Työttömyysaste ¹⁾ maakunnittain — Relativt arbetslöshetstal ¹⁾ landskapsvis — Unemployment rate ¹⁾ by region

Vuosi ja neljännes År och kvartal Year and quarter	Koko maa Hela landet Whole country	Maakunta – Landskap – Region										
		Uusimaa Nyland	Itä-Uusimaa Östra Nyland	Varsinais-Suomi Egentliga Finland	Satakunta	Kanta-Häme Egentliga Tavastland	Pirkanmaa Birkaland	Päijät-Häme Päijänne-Tavastland	Kymenlaakso Kymmene-dalen	Etelä-Karjala Södra Karelen South Karelia	Etelä-Savo Södra Savolax	
		1	2	3	4	5	6	7	8	9	10	11
		%										
1998	11,4	7,7	5,9	9,9	12,6	10,8	11,5	13,4	12,9	13,7	13,3	
1999	10,2	6,5	5,2	8,5	12,2	9,3	10,2	12,1	12,5	12,5	13,6	
2000	9,8	6,3	5,8	8,0	10,9	8,5	10,4	11,9	12,2	10,3	13,8	
2001	9,1	5,4	6,7	8,4	10,3	10,0	9,3	9,8	9,5	9,3	12,5	
2002	9,1	5,8	5,7	7,7	9,4	7,6	9,6	10,0	10,1	11,4	11,3	
2001	I	9,7	6,0	5,9	8,7	10,9	10,5	10,8	9,2	10,6	8,8	14,9
	II	10,3	6,5	8,1	8,6	11,7	11,6	9,9	10,3	10,0	11,3	13,7
	III	8,0	4,7	7,4	7,1	9,1	8,6	8,3	10,1	8,2	7,7	8,9
	IV	8,4	4,3	5,3	9,1	9,4	9,4	8,0	9,7	9,4	9,2	12,6
2002	I	9,6	5,6	8,5	8,8	9,8	8,3	10,2	11,5	10,6	13,5	13,3
	II	10,4	6,5	5,5	8,1	10,8	8,0	10,5	11,6	11,5	14,3	14,6
	III	8,0	5,6	5,0	6,6	8,7	6,9	7,9	8,8	8,6	8,3	8,2
	IV	8,3	5,5	4,0	7,4	8,2	7,3	9,6	8,0	9,8	9,5	8,9
2003	I	9,5	6,4	7,0	9,0	10,5	8,3	10,3	9,6	9,2	12,5	11,1
	II	10,5	7,5	8,0	10,0	8,9	11,4	11,6	11,9	11,4	10,4	8,9

Vuosi ja neljännes År och kvartal Year and quarter		Maakunta – Landskap – Region									
		Pohjois-Savo Norra Savolax	Pohjois-Karjala Norra Karelen North Karelia	Keski-Suomi Mellersta Finland Central Finland	Etelä-Pohjanmaa Södra Österbotten South Ostrobothnia	Pohjanmaa Österbotten Ostrobothnia	Keski-Pohjanmaa Mellersta Österbotten Central Ostrobothnia	Pohjois-Pohjanmaa Norra Österbotten North Ostrobothnia	Kainuu Kajanaland	Lappi Lappland Lappland	Ahvenanmaa Åland
		12	13	14	15	16	17	18	19	20	21
		%									
1998		14,7	15,1	15,2	11,5	7,7	11,1	15,0	18,1	19,8	1,4
1999		12,6	15,1	13,5	11,1	8,8	10,8	13,6	15,9	16,3	1,0
2000		11,8	15,1	12,0	10,4	8,0	11,6	11,7	19,4	17,6	0,8
2001		13,1	14,8	11,7	9,1	7,1	9,2	12,0	17,7	16,3	1,6
2002		12,0	15,5	11,9	8,9	6,4	8,0	13,0	16,5	16,2	2,9
2001	I	15,6	14,0	9,8	9,1	8,0	11,4	12,8	19,7	18,3	..
	II	13,8	15,1	13,1	10,0	9,0	11,7	13,9	19,8	19,2	..
	III	10,7	14,2	12,1	8,7	5,6	5,6	10,1	16,1	13,7	..
	IV	12,5	15,9	11,6	8,4	5,7	8,1	11,3	15,2	14,1	..
2002	I	12,6	14,1	11,4	8,7	8,1	9,6	13,9	18,9	17,3	..
	II	12,3	17,3	14,6	9,7	7,7	8,8	15,8	20,5	19,0	..
	III	11,2	14,8	11,0	8,6	3,6	5,8	11,9	11,5	14,1	..
	IV	11,8	15,5	10,3	8,7	6,0	8,0	10,3	15,1	14,3	..
2003	I	11,9	16,7	12,0	8,9	6,8	7,5	12,0	20,4	15,4	..
	II	12,4	15,1	14,0	7,8	7,7	9,9	14,3	16,6	20,1	..

¹⁾ ILO/EU -määritelmän mukaan.

¹⁾ Enligt ILO:s/EU:s definition.

¹⁾ According to the ILO/EU definition.

67. Työnvälitys — Arbetsförmedling — Employment service

T = Työttömiä työnhakijoita – Arbetslösa arbetssökande – Unemployed job seekers
 A = Avoimia työpaikkoja – Lediga platser – Job vacancies

Kuukausitiedot tarkoittavat kuukauden lopun tietoja, vuositiedot keskimäärää kuukaudessa – Månadsuppgifterna gäller slutet av månaden, årsuppgifterna medeltal per månad – Monthly data are end-of-month data, annual data are monthly averages.

Vuosi ja kuukausi År och månad Year and month	Kaikki työnhakijat Alla arbets-sökande All job seekers	Avoimia työpaikkoja Lediga platser Job vacancies	Työttömiä työnhakijoita – Arbetslösa arbetssökande Unemployed job seekers					Lyhennetyllä työviikolla olevia Med förkortad arbetsvecka On reduced working week	Työvoimakoulutuksessa olevia Personer i sýssel-sättnings-utbildning On employment training	Tekninen, luon- nontieteellinen ja yhteiskunta- tieteellinen työ Tekniskt, natur- vetenskapligt och samhälls- vetenskapligt arbete Technical, physical science and social science work		Terveystieteellinen ja sosiaali- alan työ Hälsövärd och socialt arbete Health care and social welfare work		
			Yhteensä Total Total	Lomau- tettuja Permitte- rade Laid off	Työttömyys- kassan jäsenet Medlemmar i arbets- löshetskassa Members of unemploy- ment funds	Peruspäivä- rahan saajat Mottagare av grund- dagpenning Basic daily allowance recipients	Työmarkkina- tuen saajat Mottagare av arbets- marknads- stöd Beneficiaries of labour market support			T	A	T	A	
														1
1998. ...	609 968	16 842	372 431	9 959	169 856	19 171	180 459	4 876	41 444	29 392	1 493	33 739	1 653	
1999. ...	586 348	14 628	348 140	11 065	150 030	16 733	175 937	4 131	38 100	27 617	1 331	33 108	1 581	
2000. ...	551 499	17 112	321 119	9 461	135 745	15 895	159 616	3 172	30 902	25 914	1 676	30 615	2 341	
2001. ...	525 569	19 650	302 177	10 366	122 356	15 838	153 531	2 701	26 103	24 502	1 783	27 121	2 863	
2002. ...	523 484	21 592	293 969	12 695	118 153	17 218	150 650	2 446	26 346	24 654	1 634	24 242	3 583	
2001	I	534 618	21 877	323 661	12 105	137 963	17 356	159 011	3 013	26 595	24 374	2 578	30 709	3 150
	II	534 891	29 815	314 624	13 185	133 300	17 104	157 523	3 060	29 176	23 712	2 386	27 695	3 243
	III	538 919	31 086	305 418	12 489	127 521	16 243	156 181	3 028	32 109	22 941	2 657	25 706	4 069
	IV	537 069	24 180	296 713	10 892	122 276	15 386	154 001	2 884	32 076	23 021	2 316	25 004	3 150
	V	534 287	26 122	282 922	7 573	113 007	14 183	148 194	2 708	28 001	23 641	2 564	25 208	3 200
	VI	538 796	16 948	305 348	7 543	118 302	15 114	154 743	2 440	21 626	28 361	1 441	28 689	2 543
	VII	538 344	14 835	317 560	9 289	123 161	15 972	155 718	2 313	17 279	30 036	1 205	29 979	2 518
	VIII	506 686	17 224	294 447	6 863	113 458	14 451	148 229	2 308	19 103	25 554	1 316	26 991	2 758
	IX	498 666	14 960	285 824	7 468	112 627	14 567	148 474	2 523	23 975	23 139	1 153	26 561	2 449
	X	505 220	13 407	288 748	9 283	115 755	15 480	151 541	2 690	28 580	22 417	1 246	26 414	2 150
	XI	513 934	13 740	293 927	11 571	119 625	16 273	153 772	2 767	29 810	22 459	1 441	25 463	2 586
	XII	525 400	11 460	316 930	16 132	131 273	17 927	155 202	2 679	24 900	24 372	1 095	27 037	2 534
2002	I	531 453	23 190	321 374	16 730	133 010	19 125	158 388	2 712	23 137	24 577	1 656	27 153	3 593
	II	532 743	36 100	311 749	17 129	127 988	18 951	157 212	2 735	25 732	23 818	2 268	24 612	4 514
	III	535 193	33 372	300 045	16 249	121 995	18 108	155 516	2 675	28 623	23 182	2 429	21 923	4 484
	IV	531 864	27 886	289 135	13 219	115 989	16 809	152 305	2 567	29 264	23 203	2 645	22 073	4 046
	V	530 223	25 744	275 774	9 662	108 055	15 593	146 316	2 396	25 807	23 924	2 151	22 516	4 017
	VI	535 656	17 252	297 019	9 239	113 584	16 631	151 167	2 228	20 288	28 542	1 421	26 186	3 070
	VII	536 810	15 131	311 159	11 041	119 744	17 708	151 974	2 124	16 298	30 295	1 079	27 783	3 227
	VIII	507 618	18 446	287 191	8 359	110 236	15 831	144 861	2 194	19 027	26 017	1 291	24 593	3 603
	IX	499 265	17 253	275 357	9 110	109 896	15 529	143 979	2 336	27 299	23 162	1 163	24 252	2 994
	X	504 958	16 270	276 586	10 847	112 540	16 281	146 589	2 426	32 623	22 439	1 213	23 596	2 799
	XI	511 462	14 232	278 152	12 850	115 667	16 991	148 243	2 495	36 718	22 191	1 154	22 207	3 179
	XII	524 565	14 223	304 086	17 906	129 129	19 055	151 248	2 461	31 333	24 500	1 137	24 005	3 474
2003	I	526 863	28 056	307 761	18 264	131 894	20 362	151 812	2 495	31 141	24 366	2 323	24 459	4 710
	II	529 829	39 413	299 552	18 747	128 440	20 147	150 871	2 525	32 856	23 774	2 663	22 404	5 304
	III	530 967	36 054	289 147	17 408	123 517	19 204	148 607	2 568	35 962	23 171	2 438	20 741	5 282
	IV	529 379	30 530	280 894	15 216	118 486	18 366	145 628	2 475	34 547	23 384	2 185	19 582	4 346
	V	529 547	27 015	272 645	11 778	111 915	*16 725	*138 292	2 328	30 189	24 515	2 112	20 877	4 065
	VI	535 068	18 848	295 046	11 355	118 816			2 090	23 191	29 609	1 362	25 320	2 915
	VII	535 551	16 597	307 314	13 313	124 304			2 005	19 692	31 406	1 175	26 458	2 887

67. Työnvälitys (jatk.) — Arbetsförmedling (forts.) — Employment service (cont.)

T = Työttömiä työnhakijoita – Arbetslösa arbetssökande – Unemployed job seekers

A = Avoimia työpaikkoja – Lediga platser – Job vacancies

Kuukausitiedot tarkoittavat kuukauden lopun tietoja, vuositiedot keskimäärää kuukaudessa – Månadsuppgifterna gäller slutet av månaden, årsuppgifterna medeltal per månad – Monthly data are end-of-month data, annual data are monthly averages.

Vuosi ja kuukausi År och månad Year and month	Hallinto- ja toimistotyö Administrativt arbete och kontorsarbete Administrative and office work		Kaupallinen työ Kommersiellt arbete Commercial work		Maa- ja metsä- taloustyö, kalastusala Jord- och skogs- bruksarbete, fiskeri Agricultural and forestry work, fishery		Kuljetus- ja liikennetyö Transport och kommunikations- arbete Transport and communications work		Teollinen työ Tillverkning Production work		Rakennustyö kaivos- ja louhin- tatyö Byggnadsarbete, gruvarbete och brytning Construction, mining and quarrying		Palvelutyö Service arbete Service work		Muu työ Annat arbete Other work		
	T	A	T	A	T	A	T	A	T	A	T	A	T	A	T	A	
	14	15	16	17	18	19	20	21	22	23	24	25	26	27	28	29	
1998...	41 913	1 301	28 532	2 439	14 612	2 382	14 365	409	81 427	3 134	31 741	784	45 315	2 726	41 434	513	
1999...	37 901	1 069	25 759	1 860	13 583	2 156	12 898	409	76 560	2 494	27 857	724	42 394	2 701	39 388	295	
2000...	35 552	1 299	23 854	2 081	12 637	2 128	11 812	545	69 968	3 367	24 077	764	39 140	2 788	38 086	131	
2001...	32 956	1 292	22 598	2 647	11 801	2 346	11 105	527	65 069	3 644	22 753	851	36 340	3 545	37 562	140	
2002...	31 713	1 257	21 656	3 087	10 922	2 540	10 612	496	63 761	3 641	22 085	978	33 751	4 168	37 872	208	
2001	I	34 905	1 784	23 826	2 699	14 211	1 082	12 158	482	68 909	5 936	26 445	481	38 416	3 383	37 601	302
	II	33 546	1 943	23 232	3 190	14 023	3 245	11 866	642	67 291	8 950	26 543	744	36 812	5 037	36 716	435
	III	32 458	1 773	22 691	2 915	13 542	5 051	11 608	607	65 869	6 519	26 081	965	35 615	6 037	36 415	493
	IV	31 974	1 236	22 357	2 872	12 284	5 159	11 224	553	64 165	3 137	24 648	952	35 293	4 516	35 848	289
	V	31 541	1 583	21 802	2 797	10 082	7 123	10 611	695	61 156	3 377	20 955	1 430	34 638	3 288	35 711	65
	VI	33 644	962	22 999	1 900	10 242	3 668	10 549	390	64 515	2 455	19 875	1 221	37 761	2 289	41 167	79
	VII	34 943	927	23 527	2 179	10 578	707	10 676	471	66 126	2 393	19 867	1 083	38 569	3 332	43 966	20
	VIII	33 526	1 239	22 478	3 079	10 123	514	10 535	580	63 442	2 921	19 483	1 136	36 180	3 681	39 266	-
	IX	32 475	1 036	22 021	3 024	10 040	473	10 508	583	63 129	2 330	19 714	841	35 404	3 071	35 361	-
	X	31 878	953	21 935	2 881	10 879	399	10 755	616	63 511	1 786	20 860	608	35 502	2 768	35 309	-
	XI	31 493	1 099	21 730	2 623	12 306	417	11 139	357	64 437	1 909	22 804	443	35 072	2 865	35 449	-
	XII	33 086	973	22 583	1 605	13 301	315	11 633	352	68 274	2 015	25 757	303	36 817	2 268	37 934	-
2002	I	33 418	1 469	23 090	3 375	13 631	1 901	11 795	355	68 610	5 433	26 367	503	36 736	4 415	39 262	490
	II	32 177	1 874	22 417	3 697	13 357	5 265	11 516	533	66 949	9 371	26 209	692	35 206	7 042	38 354	844
	III	31 006	1 428	21 671	3 461	12 853	5 734	11 195	657	65 216	6 082	25 871	1 017	33 627	7 430	37 247	650
	IV	30 634	1 392	21 089	3 149	11 411	5 318	10 832	652	63 025	4 029	23 744	1 215	33 307	4 989	36 594	451
	V	30 233	1 247	20 848	3 553	9 130	6 185	10 187	544	60 260	3 086	20 229	1 506	32 459	3 406	36 321	49
	VI	32 668	877	22 008	2 030	9 339	3 361	10 119	534	63 160	2 069	19 426	1 396	34 623	2 484	41 703	10
	VII	34 036	781	22 947	2 489	9 662	574	10 194	448	65 313	2 096	19 337	1 241	35 720	3 196	44 825	-
	VIII	32 613	1 340	21 808	3 381	9 220	453	10 022	528	62 548	2 531	18 943	1 342	33 176	3 977	39 886	-
	IX	31 190	1 123	20 938	3 456	9 097	373	9 923	538	61 110	2 524	18 905	1 011	32 658	4 071	35 006	-
	X	30 555	1 222	20 877	3 497	9 835	434	10 117	419	61 257	2 168	19 945	805	32 513	3 712	34 598	1
	XI	30 056	1 207	20 520	2 868	11 194	410	10 455	386	61 628	1 771	21 664	557	31 477	2 699	33 905	1
	XII	31 973	1 119	21 662	2 084	12 340	475	10 988	360	66 053	2 534	24 383	449	33 509	2 591	36 762	-
2003	I	32 325	1 735	22 018	4 260	12 616	2 015	11 099	979	66 712	6 082	24 951	714	33 534	4 861	37 410	377
	II	31 353	2 190	21 546	5 035	12 363	4 856	10 927	607	65 062	9 705	24 613	829	32 225	7 478	36 532	746
	III	30 513	1 434	21 030	4 964	11 779	6 191	10 699	777	63 541	5 606	24 034	1 102	30 905	7 639	35 320	621
	IV	30 262	1 360	20 806	4 813	10 450	6 750	10 472	927	62 437	3 320	22 693	1 164	30 563	5 208	35 023	457
	V	30 572	1 537	20 570	3 479	8 420	7 002	9 962	599	60 483	2 254	19 477	2 058	30 683	3 882	35 303	27
	VI	33 117	1 089	21 784	3 382	8 488	3 184	9 879	630	62 902	2 037	18 225	1 826	33 073	2 402	41 289	21
	VII	34 307	1 086	22 538	3 119	8 727	879	9 988	608	64 284	2 431	18 238	1 398	33 923	3 011	44 127	3

68. Tehdyt työtunnit toimialoittain ¹⁾ — Utförda arbetstimmar efter näringsgren ¹⁾ — Hours worked by branch of industry ¹⁾

Toimiala (TOL 1995) – Näringsgren (NI 1995) – Industry (SIC 1995)												
Vuosi ja kuukausi År och månad Year and month	Yhteensä Total Total	A 01, B 05 Maatalous, riista- ja kalatalous Jordbruk, jakt och fiske Agriculture, hunting and fishing	A 02 Metsä- talous Skogs- bruk Forestry	C-E Teollisuus Industri Manu- facturing	F 45211, 4522, 4525, 453, 454, 455 Talonrakennus, rakennusasennus, viimeistelytyöt Husbyggande bygginstallatio- ner, slutbe- handling Building construction	F 451, 45219, 4523, 4524 Maa- ja vesirakenta- minen Anlägg- ningsverk- samhet Other construction	G, H Kauppa, majoitus- ja ravitsemis- toiminta Handel, hotell- o. restaurang- verksamhet Wholesale and retail trade, hotels, restaurants	I Liikenne Samfärdsel Transport, communi- cations	J, K Rahoitus-, vakuutus- ja liike-elämää palveleva toiminta Finansiering, försäkring, uppdags- verksamhet Finance, insurance, etc.	L-Q Julkiset ja muut palvelut Offentliga och övriga tjänster Public and other services	X Toimiala tuntema- ton Närings- gren okänd Industry unknown	
1 000 000 tuntia – timmar – hours												
	1	2	3	4	5	6	7	8	9	10	11	
1998.	3 912	297	43	853	206	59	601	307	426	1 106	14	
1999.	4 053	307	43	873	224	64	624	307	457	1 144	11	
2000.	4 019	292	44	862	228	52	609	304	483	1 134	11	
2001.	4 009	272	41	851	213	57	606	308	501	1 149	12	
2002.	4 000	258	40	840	213	57	613	294	505	1 169	12	
2001	I	330,1	19,0	4,4	74,0	15,6	3,2	48,1	25,0	40,8	99,6	0,6
	II	316,0	19,1	3,2	66,3	17,0	3,3	46,3	24,6	43,1	92,2	0,9
	III	352,9	19,8	2,6	74,6	16,4	4,3	53,7	28,6	46,8	105,0	1,2
	IV	309,3	19,0	3,2	68,1	15,4	4,0	46,8	22,3	38,8	90,8	1,0
	V	374,6	30,9	4,2	78,0	20,5	4,4	56,1	28,2	46,3	105,0	1,1
	VI	337,1	26,0	3,2	72,3	19,5	6,0	52,3	26,7	40,4	89,7	1,1
	VII	264,4	26,2	3,2	53,0	14,0	5,3	47,0	23,1	31,5	60,1	1,1
	VIII	348,4	27,6	3,2	72,7	20,5	6,0	52,1	25,4	41,4	98,5	1,1
	IX	341,1	25,0	2,9	70,7	18,4	6,1	48,6	26,2	41,9	100,3	1,0
	X	383,5	22,4	4,7	84,6	21,4	5,4	56,7	26,8	49,2	111,3	1,0
	XI	368,5	18,0	3,8	81,6	20,7	5,6	54,6	26,2	45,1	111,9	0,9
	XII	283,4	18,9	2,4	55,1	13,3	3,7	43,9	24,4	35,4	85,0	1,2
2002	I	345,5	18,9	4,7	76,4	18,0	3,2	52,5	24,9	46,0	99,6	1,3
	II	319,9	15,8	2,3	68,0	17,1	3,2	49,2	23,9	40,7	99,1	0,6
	III	318,5	18,2	2,6	66,1	15,9	4,1	48,4	25,4	40,5	95,8	1,4
	IV	346,5	21,0	4,1	77,3	17,5	3,4	50,8	23,4	44,6	103,7	0,7
	V	370,1	27,9	3,4	74,0	18,9	5,2	58,4	25,2	46,5	110,0	0,6
	VI	318,5	25,6	2,6	68,6	20,1	5,8	47,7	23,6	38,4	84,8	1,1
	VII	265,9	24,8	3,2	55,5	16,0	5,0	45,6	22,8	28,8	63,4	0,9
	VIII	336,1	25,7	3,4	70,4	18,4	6,1	51,5	23,8	41,7	94,2	1,0
	IX	350,5	23,4	2,9	71,7	18,1	4,7	53,5	25,3	42,7	107,1	1,1
	X	381,0	22,3	4,7	80,5	21,7	6,8	55,0	27,0	49,9	112,0	1,3
	XI	351,3	18,3	3,3	73,2	17,2	5,4	52,1	25,2	46,6	108,7	1,1
	XII	296,2	15,6	2,5	58,5	14,4	3,9	48,2	23,4	38,2	90,3	1,2
2003	I	321,9	15,5	3,1	67,4	17,3	3,5	48,5	24,0	44,9	96,3	1,6
	II	321,0	13,7	2,6	65,6	16,1	3,9	50,4	25,9	43,9	97,3	1,5
	III	334,6	17,6	3,4	67,0	16,1	4,5	53,3	25,4	45,6	100,5	1,2
	IV	324,8	20,1	4,2	65,9	18,7	3,8	48,4	24,5	41,1	96,9	1,3
	V	346,4	21,9	3,6	71,4	18,8	5,2	53,0	25,5	43,5	102,1	1,5
	VI	327,1	24,1	3,1	66,4	20,2	6,1	51,5	22,0	41,3	90,9	1,6
	VII	262,9	22,4	2,8	49,1	18,2	6,0	44,9	23,8	29,6	65,2	0,8

¹⁾ ILO/EU-määritelmän mukaan.

¹⁾ Enligt ILO:s/EU:s definition.

¹⁾ According to the ILO/EU definition.

69. Palkansaajien erilaiset työsuhteet — Löntagarnas olika anställningsförhållanden — Different types of employment relationships

Vuosi ja neljännes År och kvartal Year and quarter	Kaikki työsuhteet – Alla anställningsförhållanden – All employment relationships					Alle vuoden kestäneet työsuhteet – Anställningsförhållanden kortare än ett år Employment relationships of less than 12 months in duration				
	Kaikki palkansaajat Alla löntagare All wage and salary earners	Jatkuva kokoaikatyö Alla kontinuerligt heltidsarbete Permanent full-time job	Epätypillinen työsuhde Atypiskt anställningsförhållande Atypical employment relationship	Määräaikainen Visstid Fixed-term	Osa-aikainen Deltid Part-time	Yhteensä Totalt Total	Jatkuva kokoaikatyö Kontinuerligt heltidsarbete Permanent full-time job	Epätypillinen työsuhde Atypiskt anställningsförhållande Atypical employment relationship	Määräaikainen Visstid Fixed-term	Osa-aikainen Deltid Part-time
	1	2	3	4	5	6	7	8	9	10
1998	1 905	1 440	465	334	211	419	146	273	236	98
1999	1 975	1 487	488	333	236	448	159	288	242	109
2000	2 016	1 519	497	332	242	451	166	285	238	105
2001	2 060	1 554	505	340	246	452	171	281	239	103
2002	2 068	1 557	510	334	259	419	145	275	231	105
1999	I 1 896 II 2 012 III 2 034 IV 1 959	1 453 1 488 1 507 1 498	444 523 525 460	295 366 380 290	234 241 222 246	387 497 495 412	144 168 164 161	243 329 331 251	199 282 291 198	108 116 103 109
2000	I 1 928 II 2 047 III 2 081 IV 2 010	1 485 1 520 1 536 1 534	442 527 545 475	272 365 392 298	241 245 230 252	383 482 509 429	153 166 170 175	230 317 339 254	180 270 299 204	102 112 103 104
2001	I 1 988 II 2 092 III 2 111 IV 2 050	1 526 1 552 1 569 1 570	460 539 541 479	287 377 392 302	248 248 228 259	413 495 492 407	171 180 172 161	243 314 320 246	194 274 287 201	104 108 94 106
2002	I 2 009 II 2 098 III 2 125 IV 2 041	1 546 1 563 1 574 1 545	461 534 550 495	274 364 391 306	268 256 241 260	371 453 467 386	147 150 146 136	224 303 321 250	174 258 288 202	107 109 96 107
2003	I 2 019 II 2 095	1 530 1 543	489 551	295 376	275 262	371 444	137 143	234 301	187 263	104 103

Työttömyysaste kuukausittain – Arbetslöshetstal månadsvis – Monthly unemployment rate

ILO/EU -määritelmän mukaan – Enligt ILO:s/EU:s definition – According to the ILO/EU definition
%

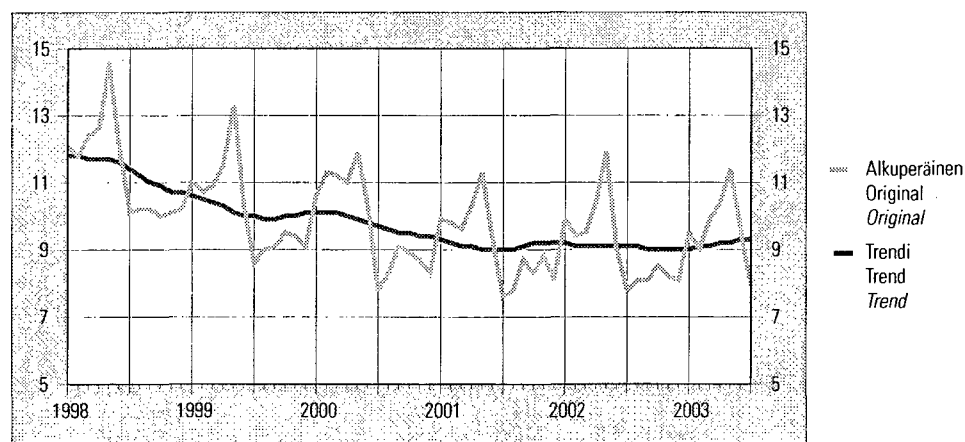

70. Palkansaajat ¹⁾ työntantajasektorin mukaan toimialoitain — Löntagare ¹⁾ näringsgrensvis efter arbetsgivarsektor — *Employees ¹⁾ by employer sector and industry*

Toimiala (TOL 1995) – Näringsgren (NI 1995) – Industry (SIC 1995)

Vuosi ja neljännes År och kvartal Year and quarter	1 000 henkeä – personer – persons									
	1	2	3	4	5	6	7	8	9	
	Yhteensä ²⁾ – Totalt ²⁾ – Total ²⁾									
1998	1 905	39	445	112	279	147	215	662	6	
1999	1 975	40	457	120	298	145	231	680	4	
2000	2 016	40	463	120	298	148	249	692	6	
2001	2 060	38	468	118	303	154	264	709	6	
2002	2 068	35	460	118	311	148	272	718	6	
2002 III	2 125	39	480	125	320	155	276	724	6	
IV	2 041	34	437	117	304	145	277	720	7	
2003 I	2 019	28	433	107	305	145	280	714	9	
II	2 095	35	453	124	318	146	275	735	9	
	Valtio – Staten – State									
1998	149	3	1	7	0	4	23	111	0	
1999	149	3	0	7	0	4	22	112	1	
2000	151	3	0	4	0	5	25	114	0	
2001	147	2	0	2	0	5	25	112	0	
2002	146	2	0	0	1	4	25	114	0	
2002 III	148	2	0	0	1	4	26	115	0	
IV	141	2	0	0	0	3	25	110	0	
2003 I	141	3	0	0	0	6	26	105	0	
II	144	3	0	1	0	5	25	110	0	
	Kunta, kuntayhtymä – Kommun, samkommun – Municipality, joint municipality									
1998	480	8	10	9	4	5	21	422	1	
1999	484	8	10	8	4	4	23	427	0	
2000	486	8	11	6	4	5	23	428	1	
2001	497	7	11	6	4	5	23	441	1	
2002	498	7	10	6	6	4	25	440	1	
2002 III	496	6	11	5	6	6	25	437	0	
IV	503	6	9	6	5	4	25	447	1	
2003 I	506	6	11	4	6	4	27	445	1	
II	514	6	11	7	6	5	26	453	1	
	Yksityinen sektori – Privat sektor – Private sector									
1998	1 271	27	434	96	274	138	171	128	3	
1999	1 335	29	446	105	293	137	185	138	2	
2000	1 374	30	452	110	293	138	200	148	3	
2001	1 411	28	457	110	298	144	216	154	3	
2002	1 419	26	450	112	305	140	221	162	3	
2002 III	1 476	30	469	120	314	146	225	170	3	
IV	1 392	25	428	112	298	138	227	161	3	
2003 I	1 367	19	422	102	299	135	226	161	4	
II	1 431	26	442	117	312	137	224	169	5	

¹⁾ ILO/EU-määritelmän mukaan
²⁾ Ml. palkansaajat, joiden työntantajasektori on tuntematon.

¹⁾ Enligt ILO:s/EU:s definition.
²⁾ Inkl. löntagare med okänd arbetsgivarsektor.

¹⁾ According to the ILO/EU definition.
²⁾ Incl. employees with unknown employer sector.

71. Vireillepannut konkurssit — Anhängiggjorda konkurser — Bankruptcy proceedings instituted

Vuosi ja neljännes År och kvartal Year and quarter	Kaikkiaan Totalt Total	Yhtiöt ja yhteisöt (TOL 2002) – Bolag och samfund (NI 2002) – Companies and corporations (SIC 2002)							
		Maa-, metsä- ja kalatalous Jord- och skogsbruk, fiske Agriculture and forestry, fishing	Teollisuus Industri Manu- facturing	Rakentaminen Byggverk- samhet Construction	Kauppaa, majoitus- ja ravitsemistoiminta Handel, hotell- och restaurangverksamhet Trade, hotels and restaurants	Kuljetus, varastointi ja tietoliikenne Transport, magasinering och kommunikation Transport, storage and communications	Palvelut Tjänster Services	Tuntematon Okänd Unknown	Yhteensä Totalt Total
	1	2	3	4	5	6	7	8	9
1998. . . .	3 138	30	371	343	757	158	503	46	2 208
1999. . . .	3 080	39	377	428	653	178	520	55	2 250
2000. . . .	2 908	26	345	378	641	204	473	44	2 111
2001. . . .	2 793	25	308	394	610	161	489	48	2 035
2002. . . .	2 885	29	345	443	635	149	538	34	2 173
2000 I	757	3	109	101	175	50	115	9	562
2000 II	779	8	109	90	153	57	138	10	565
2000 III	676	9	64	87	141	43	110	21	475
2000 IV	696	6	63	100	172	54	110	4	509
2001 I	643	6	77	85	136	43	126	5	478
2001 II	741	4	89	107	156	43	117	12	528
2001 III	688	6	68	104	148	45	113	17	501
2001 IV	721	9	74	98	170	30	133	14	528
2002 I	747	9	85	107	165	49	124	11	550
2002 II	758	10	77	125	177	39	139	8	575
2002 III	678	5	90	109	148	33	135	8	528
2002 IV	702	5	93	102	145	28	140	7	520
*2003 I	686	11	98	95	142	46	123	4	519
2003 II	723	5	79	112	145	45	151	13	550

Vuosi ja neljännes År och kvartal Year and quarter	Yrittäjät (TOL 2002) – Företagare (NI 2002) – Self-employed (SIC 2002)	Muut yksityishenkilöt Andra enskilda personer Other individuals							
		Maa-, metsä- ja kalatalous Jord- och skogsbruk, fiske Agriculture and forestry, fishing	Teollisuus Industri Manu- facturing	Rakentaminen Byggverk- samhet Construction	Kauppaa, majoitus- ja ravitsemistoiminta Handel, hotell- och restaurangverksamhet Trade, hotels and restaurants	Kuljetus, varastointi ja tietoliikenne Transport, magasinering och kommunikation Transport, storage and communications	Palvelut Tjänster Services	Tuntematon Okänd Unknown	Yhteensä Totalt Total
	10	11	12	13	14	15	16	17	18
1998. . . .	29	78	67	154	66	74	265	733	197
1999. . . .	22	47	65	108	67	62	258	629	201
2000. . . .	17	59	76	131	63	58	275	679	118
2001. . . .	22	38	61	127	42	61	288	639	119
2002. . . .	22	43	84	118	41	58	268	634	78
2000 I	2	13	16	42	13	17	71	174	21
2000 II	7	16	17	28	20	14	78	180	34
2000 III	3	18	24	37	16	13	60	171	30
2000 IV	5	12	19	24	14	14	66	154	33
2001 I	3	10	12	30	5	15	70	145	20
2001 II	7	9	18	38	11	22	75	180	33
2001 III	7	8	20	31	17	13	64	160	27
2001 IV	5	11	11	28	9	11	79	154	39
2002 I	7	15	21	27	11	13	79	173	24
2002 II	10	13	22	37	9	16	63	170	13
2002 III	3	9	11	26	8	13	63	133	17
2002 IV	2	6	30	28	13	16	63	158	24
*2003 I	9	12	23	26	10	22	55	157	10
2003 II	10	12	19	24	20	15	54	154	19

72. Poliisin tietoon tulleet rikokset, päihtymyksen takia säilöön otetut ja pysäköintivirheet
Brott som kommit till polisens kännedom, berusade som tagits i förvar och parkeringsfel
Offences recorded by the police; intoxicated persons taken into custody; parking offences

Vuosi ja kuukausi År och månad Year and month	Kaikki rikokset Alla brott All offences	Rikoslakia vastaan tehdyt rikokset – Brot mot strafflagen – Offences against the Penal Code										
	Virkamiehen väkivaltainen vastustaminen Våldsam motstånd mot tjänsteman Assaulting an official	Haitanteko virkamiehelle Hindrande av tjänsteman Impeding an official in the performance of his duties	Rattijuopumus Rattfylleri Drunken driving	Väärennysrikokset Förfälskningsbrott Forgeries	Salakuljetus Smuggling	Tappo, murha, surma Dråp, mord, dråp under för mildrande omständigheter Man-slaughter, murder, homicide	Pahoinpitely Misshandel Assault	Seksuaalirikokset Sexualbrott Sexual offences	Varkaus Tillgrepp Theft	Vahingon- teko Skadegörelse Damage to property	Kavallus Förskringning Embezzlement	
	1	2	3	4	5	6	7	8	9	10	11	12
1998	748 450	1 273	2 519	21 850	5 311	60	113	25 660	1 341	183 233	41 761	3 157
1999	747 404	966	1 991	21 940	5 335	53	142	26 223	1 062	188 007	44 924	3 143
2000	769 004	999	2 053	22 783	6 248	108	146	27 820	1 283	193 409	50 465	2 882
2001 ¹⁾	747 774	1 176	2 177	22 722	5 196	39	155	27 329	1 224	178 491	47 401	3 060
2002	740 338	1 252	2 264	22 957	5 931	20	131	28 022	1 455	179 287	46 297	3 243
2001 ¹⁾ I	57 485	100	152	1 505	523	4	13	2 015	72	12 738	3 641	282
II	48 755	57	140	1 146	457	3	12	1 561	62	10 440	2 518	199
III	55 587	68	197	1 652	295	5	13	1 882	95	11 883	3 123	244
IV	59 640	67	161	1 999	341	3	13	2 244	93	13 865	3 978	254
V	65 549	106	205	2 004	376	4	15	2 323	119	16 583	4 417	258
VI	67 975	118	221	2 490	335	22	7	2 543	92	16 362	4 517	233
VII	67 627	110	187	2 307	457	2	12	2 596	113	18 008	4 435	241
VIII	75 244	126	183	2 266	357	2	22	2 511	106	18 929	4 623	299
IX	68 203	106	189	2 261	254	2	5	2 242	134	16 537	4 578	253
X	69 983	106	183	1 944	592	5	15	2 313	99	16 468	4 662	264
XI	56 555	90	173	1 725	388	2	20	2 107	93	13 322	3 394	243
XII	51 894	119	209	1 587	215	1	12	2 127	77	11 121	3 359	182
2002 I	53 433	84	152	1 465	378	–	7	2 099	196	11 536	3 021	280
II	53 975	93	169	1 388	403	–	10	1 845	76	11 107	2 881	276
III	54 032	82	194	1 881	474	8	11	2 077	137	12 327	3 429	214
IV	62 993	98	173	1 801	600	1	10	2 229	94	15 203	4 418	257
V	67 351	128	197	2 125	361	1	10	2 477	100	16 723	4 560	251
VI	63 396	127	219	2 581	287	–	12	2 571	131	16 319	4 161	232
VII	68 396	130	256	2 417	450	–	15	2 586	115	17 772	4 337	251
VIII	72 995	121	203	2 419	357	–	13	2 754	131	18 510	4 530	298
IX	68 931	100	154	2 248	292	–	5	2 061	116	17 225	4 347	296
X	64 499	104	188	1 734	352	2	13	2 186	106	15 084	3 869	306
XI	54 695	110	179	1 753	390	1	6	2 155	95	12 432	3 448	261
XII	46 921	82	188	1 389	311	2	16	2 079	108	11 871	2 983	228
*2003 I	50 728	107	189	1 281	539	3	7	1 853	107	10 780	3 080	281
II	50 627	100	157	1 524	418	2	11	1 679	98	10 995	2 731	251
III	59 670	106	177	1 855	298	–	10	2 133	99	13 150	3 489	258
IV	60 774	89	157	1 824	408	2	10	2 114	119	13 647	3 762	291
V	66 365	128	191	2 454	282	–	9	2 609	145	16 104	4 765	322
VI	66 216	126	224	2 494	205	–	11	2 590	131	16 126	4 416	276

¹⁾ Vuodesta 2001 lähtien luvut eivät sisällä tullin tietoon tulleita rikoksia.

¹⁾ Fr.o.m. år 2001 innehåller uppgifterna inte brott som kommit till tullens kännedom.

¹⁾ From 2001 onwards the figures do not include offences recorded by the Customs.

**72. Poliisin tietoon tulleet rikokset, päihtymyksen takia säilöönotetut ja pysäköintivirheet (jatk.)
Brott som kommit till polisens kännedom, berusade som tagits i förvar och parkeringsfel (forts.)
Offences recorded by the police; intoxicated persons taken into custody; parking offences (cont.)**

Vuosi ja kuukausi År och månad Year and month	Muut rikokset – Övriga brott – Other offences									Liikenne- rikokset ²⁾³⁾ Trafik- brott ²⁾³⁾ Traffic offences ²⁾³⁾	Päihtymyk- sen takia säilöön- otetut Berusade som tagits i förvar Intoxicated persons taken into custody	Pysäköinti- virheet Parke- ringsfel Parking offences
	Ryöstö Rån Robbery	Petos ml. maksuvali- nepetokset Bedrägeri inkl. betal- ningsmedels- bedrägerier Fraud incl. means- of-payment fraud	Huumaus- aine- rikokset Narkotika- brott Offences involving narcotics	Muut ²⁾ Övriga ²⁾ Other offences ²⁾	Yhteensä ³⁾ Total ³⁾	Alkoholi- pitöisen aineen luv- aton maahan- tuonti Olovlig in- försel av alkoholhal- tigt ämne Illicit im- port of alcohol	Muut alko- holilaki- rikokset Övriga brott mot alkohol- lagen Other offen- ces against the Alcoh- olic Bever- ages Act	Muut Övriga Other offences	Yhteensä Total			
	13	14	15	16	17	18	19	20	21	22	23	24
1998	2 092	13 990	9 816	73 322	385 498	2 188	3 483	18 318	23 989	338 963	90 755	639 881
1999	2 277	13 175	12 117	77 460	398 815	2 317	4 362	15 360	22 039	326 550	94 134	626 589
2000	2 600	14 963	13 445	193 411	532 615	2 585	4 003	15 258	21 846	214 543	96 944	645 197
2001 ¹⁾	2 157	13 728	14 869	196 451	516 175	64	4 082	15 610	19 756	211 843	95 913	640 749
2002	2 120	15 605	13 857	197 753	520 194	31	3 300	16 365	19 696	200 448	95 955	650 118
2001 ¹⁾ I	162	1 230	1 432	14 921	38 790	113	321	1 378	1 812	16 883	6 711	..
II	144	1 023	1 021	12 547	31 330	179	214	866	1 259	16 166	6 048	..
III	174	1 113	1 218	14 179	36 141	225	251	1 051	1 527	17 919	7 382	..
IV	194	1 007	1 205	15 051	40 475	195	318	1 117	1 630	17 535	7 987	..
V	197	1 188	1 343	17 153	46 291	166	330	1 236	1 732	17 526	8 197	..
VI	211	1 003	1 185	17 111	46 450	203	499	1 432	2 134	19 391	9 749	..
VII	202	1 389	1 211	18 053	49 323	148	340	1 749	2 237	16 067	9 790	..
VIII	216	1 449	1 283	20 419	52 791	178	447	1 654	2 279	20 174	9 250	..
IX	199	1 007	1 229	18 522	47 518	180	334	1 463	1 977	18 708	8 236	..
X	174	1 398	1 475	18 885	48 583	5	401	1 506	1 912	19 488	7 801	..
XI	139	1 125	1 232	14 933	38 986	1	273	1 252	1 526	16 043	6 842	..
XII	146	822	927	14 470	35 374	10	251	1 225	1 486	15 034	7 715	..
2002 I	159	1 085	1 112	14 247	35 821	2	232	1 201	1 435	16 177	6 673	..
II	147	2 520	1 109	13 528	35 552	4	172	1 012	1 188	17 235	6 525	..
III	173	1 204	1 154	13 191	36 556	3	244	1 093	1 340	16 136	7 681	..
IV	165	1 202	1 176	16 197	43 624	7	297	1 241	1 545	17 824	8 337	..
V	186	1 166	1 336	18 263	47 884	3	265	1 364	1 632	17 835	8 724	..
VI	176	1 159	1 077	17 656	46 708	–	386	1 514	1 900	14 788	9 370	..
VII	208	1 258	1 102	19 032	49 929	3	290	1 684	1 977	16 490	9 988	..
VIII	234	1 246	1 239	20 364	52 419	–	358	1 851	2 209	18 367	9 699	..
IX	222	1 284	1 058	19 556	48 964	3	279	1 695	1 977	17 990	7 599	..
X	163	1 541	1 001	17 608	44 255	1	248	1 348	1 597	18 647	7 110	..
XI	158	1 284	1 023	14 814	38 108	5	229	1 119	1 353	15 234	6 953	..
XII	123	915	863	12 596	33 752	–	178	1 024	1 202	11 967	7 156	..
*2003 I	133	1 222	1 190	13 596	34 368	3	160	1 099	1 262	15 098	6 680	..
II	125	1 137	1 404	13 212	33 844	–	140	1 062	1 202	15 581	6 592	..
III	175	1 084	1 367	15 824	40 025	–	182	1 253	1 435	18 210	7 453	..
IV	155	1 145	1 157	15 834	40 714	2	215	1 173	1 390	18 670	7 369	..
V	169	1 073	1 269	17 833	47 353	3	308	1 372	1 683	17 329	8 810	..
VI	212	1 081	997	18 412	47 301	1	282	1 508	1 791	17 124	9 085	..

²⁾ Vuodesta 2000 lähtien liikenerikkomus.

³⁾ Vuodesta 2000 lähtien rikoslakirikokset sisältävät aiemmin tieliikennelakiin kuuluneita rikoksia.

²⁾ Fr.o.m. år 2000 trafikförseelse.

³⁾ Fr.o.m. år 2000 brott mot strafflagen innehåller brott som tidigare ingått i vägtrafiklagen.

²⁾ From 2000 onwards, traffic infraction.

³⁾ From 2000 onwards, offences against the Penal Code contain offences previously recorded under the Road Traffic Act.

Trendit/kausitasoitetut sarjat — Trender/säsongrensade serier Trends/seasonally adjusted series

Trendi – Trend – Trend

		Työllisyys – Sysselsättning – Employment						Maa- ja metsätalous – Jord- och skogsbruk – Agriculture and forestry					
Year and month	Year and month	Työvoima ¹⁾ Arbetskraft ¹⁾ Labour force ¹⁾	Syssel-satta ¹⁾ Employed ¹⁾	Työttö-mät ¹⁾ Arbets-lösa ¹⁾ Un- employed ¹⁾	Työttö-mät/työ-voima ¹⁾ Arbets-lösa/ar-betskraft ¹⁾ Unem- ployed/la-bour force ¹⁾	Työttömät työnhakijat Arbetslösa sökande Unemployed job seekers	Avoimet työpaikat Lediga arbets- platser Job vacancies	Meijereiden vastaan- ottama maito Av mejerier invägd mjölk Milk received by dairies	Naudan- lihan- tuotanto Produktion av nötkött Production of pork	Sianlihan tuotanto Produktion av fläsk Production of pork	Markkina- hakkuut Marknads- avverkningar Commercial fellings	Aines- pinopuu Travatt rånvirke Cord- wood	Tukki- puu Stock Logs
		1 000		%	1 000		1 000 000 l	1 000 000 kg		1 000 m ³			
		1	2	3	4	5	6	7	8	9	10	11	12
2000	I	2 568	2 309	260	10,1	338	23	197	8,0	14,9	4 762	2 385	2 363
	II	2 568	2 308	260	10,1	335	22	197	8,0	14,9	4 778	2 374	2 381
	III	2 567	2 308	259	10,1	332	22	197	8,0	14,8	4 781	2 350	2 405
	IV	2 567	2 311	257	10,0	328	22	197	7,9	14,8	4 775	2 318	2 434
	V	2 570	2 316	254	9,9	325	22	197	7,8	14,7	4 765	2 291	2 461
	VI	2 575	2 324	252	9,8	322	23	197	7,7	14,6	4 765	2 283	2 483
	VII	2 582	2 333	250	9,7	319	24	197	7,6	14,5	4 763	2 290	2 483
	VIII	2 589	2 340	249	9,6	317	25	197	7,5	14,5	4 766	2 307	2 468
	IX	2 594	2 346	248	9,5	315	25	197	7,4	14,4	4 765	2 321	2 442
	X	2 596	2 349	246	9,5	311	26	197	7,3	14,4	4 767	2 332	2 419
	XI	2 596	2 351	245	9,4	308	26	196	7,3	14,4	4 775	2 350	2 401
	XII	2 595	2 352	243	9,4	305	26	196	7,2	14,4	4 770	2 370	2 377
2001	I	2 595	2 354	241	9,3	304	26	195	7,3	14,4	4 729	2 380	2 330
	II	2 596	2 357	239	9,2	303	26	196	7,3	14,4	4 653	2 376	2 258
	III	2 598	2 361	238	9,1	303	26	196	7,3	14,4	4 575	2 365	2 184
	IV	2 600	2 364	236	9,1	303	26	197	7,4	14,4	4 519	2 350	2 124
	V	2 602	2 367	234	9,0	302	26	198	7,5	14,4	4 500	2 335	2 091
	VI	2 604	2 370	234	9,0	301	25	199	7,5	14,4	4 500	2 320	2 079
	VII	2 606	2 372	234	9,0	300	25	200	7,5	14,4	4 490	2 302	2 074
	VIII	2 609	2 373	236	9,0	301	25	201	7,5	14,5	4 448	2 277	2 066
	IX	2 613	2 375	238	9,1	301	25	201	7,5	14,5	4 381	2 250	2 051
	X	2 617	2 377	240	9,2	302	25	200	7,5	14,6	4 307	2 226	2 035
	XI	2 618	2 377	241	9,2	302	24	200	7,4	14,6	4 257	2 211	2 034
	XII	2 618	2 377	241	9,2	302	25	200	7,4	14,7	4 267	2 219	2 060
2002	I	2 615	2 375	240	9,2	301	25	200	7,3	14,8	4 331	2 246	2 102
	II	2 612	2 373	239	9,1	300	25	199	7,2	14,9	4 415	2 279	2 142
	III	2 610	2 372	238	9,1	298	25	199	7,2	15,0	4 469	2 296	2 159
	IV	2 609	2 371	238	9,1	296	26	199	7,2	15,2	4 471	2 291	2 146
	V	2 610	2 371	239	9,1	295	26	199	7,2	15,3	4 443	2 278	2 128
	VI	2 611	2 372	239	9,1	294	25	198	7,2	15,4	4 426	2 273	2 123
	VII	2 610	2 372	238	9,1	293	25	198	7,2	15,5	4 445	2 288	2 144
	VIII	2 609	2 372	237	9,1	292	25	197	7,3	15,7	4 496	2 324	2 178
	IX	2 608	2 372	236	9,0	291	26	197	7,3	15,7	4 550	2 364	2 204
	X	2 607	2 372	235	9,0	290	26	197	7,4	15,8	4 576	2 392	2 205
	XI	2 608	2 374	234	9,0	289	27	196	7,5	15,8	4 561	2 401	2 175
	XII	2 610	2 376	235	9,0	288	28	196	7,6	15,9	4 520	2 393	2 130
2003	I	2 613	2 377	236	9,0	288	28	195	7,7	15,9	4 513	2 388	2 115
	II	2 615	2 377	237	9,1	288	28	195	7,7	15,9	4 587	2 407	2 158
	III	2 614	2 376	239	9,1	288	28	194	7,8	15,9	4 754	2 456	2 262
	IV	2 611	2 371	240	9,2	289	27	193	7,9	16,0	4 966	2 519	2 395
	V	2 606	2 365	240	9,2	290	26	193	7,9	16,0	5 188	2 567	2 535
	VI	2 599	2 358	241	9,3	290	26	192	8,0	16,0	5 397	2 584	2 667
	VII	2 593	2 352	240	9,3	290	26						

¹⁾ ILO/EU-määritelmän mukaan.

¹⁾ Enligt ILO:s/EU:s definition.

¹⁾ According to the ILO/EU definition.

Trendit/kausitasoitettut sarjat — Trender/säsongrensade serier
Trends/seasonally adjusted series

Trendi – Trend – Trend

Teollisuustuotannon volyymi-indeksi – Volymindex för industriproduktionen – Volume index of industrial output

Käyttötarkoitukset – Användningssyfte – Main industrial groupings

Toimiala (TOL 1995) – Näringsgren (NI 1995) – Industry (SIC 1995)

Vuosi ja kuukausi År och månad Year and month	Koko teollisuus Hela industrin Total industry	Energia- tuotteet Energi- produkter Energy	Raaka-aineet ja tuotanto- hyödykkeet Råvaror och produktions- föremådenheter Intermediate goods	Investointi- tavarat Investerings- varor Capital goods	Kesto- kulutus- tavarat Varaktiga konsum- tionsvaror Durable consumer goods	Muut kulutus- tavarat Övriga konsum- tionsvaror Non- durable consumer goods	C Mine- raalien kaivu Utvinning av mineral Mining and quarrying	D Teollisuus Tillverkning Manu- facturing	15 Elintarv. ja juomien valmistus Livsmedels- och dryckes- varu- framställning Manuf. of food products and beverages	DB (17–18) Tekstiilien ja vaatteiden valmistus Tillverkning av textilier och kläder Manuf. of textiles and wearing apparel	20 Puutavaran ja puutuot- teiden valmistus Tillverkning av trä och varor av trä Manuf. of wood and wood products	
												13
2000 = 100												
2000	I	94	101	97	87	93	98	114	93	100	100	99
	II	95	100	97	91	94	98	112	94	100	98	99
	III	96	99	98	94	95	98	109	96	100	97	99
	IV	96	99	98	96	96	99	103	97	100	97	99
	V	97	98	99	98	97	99	97	98	101	97	99
	VI	99	97	100	99	98	100	91	99	101	99	99
	VII	100	97	101	101	99	101	88	101	101	102	100
	VIII	101	97	102	102	101	101	89	102	101	104	100
	IX	103	98	103	104	102	101	94	103	101	106	101
	X	104	99	103	105	103	102	100	104	101	107	102
	XI	104	101	103	106	104	102	106	105	101	107	103
	XII	104	103	103	107	105	103	111	105	102	108	103
2001	I	104	104	103	106	106	103	114	104	102	108	103
	II	103	106	102	104	106	104	115	103	103	108	102
	III	102	107	101	102	106	104	115	102	104	108	101
	IV	101	108	100	100	105	104	116	100	104	107	101
	V	100	108	99	99	104	104	118	99	105	105	100
	VI	100	107	98	99	102	103	121	99	105	103	100
	VII	100	106	97	101	100	102	123	99	105	100	99
	VIII	100	104	97	103	98	102	123	99	105	98	99
	IX	100	103	96	104	95	101	121	99	105	97	98
	X	99	101	95	103	92	101	118	99	105	97	97
	XI	98	101	95	102	90	100	113	98	105	98	97
	XII	97	102	95	100	88	100	108	97	105	98	97
2002	I	97	102	96	99	86	99	105	97	105	98	98
	II	98	103	96	100	85	99	105	98	106	98	99
	III	100	104	97	102	84	99	109	99	106	98	101
	IV	101	105	98	105	83	99	114	101	106	97	102
	V	103	106	99	108	82	99	120	102	105	96	103
	VI	103	109	100	109	81	98	124	103	105	96	104
	VII	104	111	100	109	80	98	125	103	104	96	104
	VIII	103	114	101	108	78	98	123	103	104	95	104
	IX	103	115	101	106	77	98	119	102	104	95	104
	X	103	117	101	106	76	98	116	102	104	94	104
	XI	103	117	101	105	75	98	115	102	104	93	104
	XII	103	118	100	104	75	98	116	101	104	91	103
2003	I	102	118	100	104	74	98	117	101	104	89	103
	II	102	118	100	103	74	98	116	101	104	88	103
	III	102	118	100	102	74	97	113	100	104	87	103
	IV	101	117	101	101	74	97	108	100	104	87	103
	V	101	116	101	101	75	97	104	100	104	87	103
	VI	101	115	101	101	75	97	99	100	104	87	103

Trendit/kausitasoitettut sarjat – Trender/säsongrensade serier
Trends/seasonally adjusted series

Trendi – Trend – Trend

Teollisuustuotannon volyymi-indeksi (jatk.) – Volymindex för industriproduktionen (forts.) – Volume index of industrial output (cont.)

		Toimiala (TOL 1995) – Näringgren (NI 1995) – Industry (SIC 1995)									Erikaisindeksit – Specialindex – Special indices	
Vuosi ja kuukausi År och månad Year and month		21	22	24	DJ (27–28)	29	DL (30–33)	E	20–21	23–25	27–35	Muu D
		Massan, paperin ja paperi- tuotteiden valmistus Massa-, pappers- och pappersvaru- tillverkning Manuf. of pulp, paper and paper products	Kustan- taminen ja paina- minen Förlags- verksamhet Publishing and printing	Kemi- kaalien ja kemiallisten tuotteiden valmistus Tillverkning av kemikalier och kemiska produkter Manuf. of chemicals and chemical products	Metallien jalostus ja metalli- tuotteiden valmistus Metallfram- ställning och metallvaru- tillv. Manuf. of basic metals and fabricated metal products	Koneiden ja laitteiden valmistus Tillv. av maskiner och ut- rustning Manuf. of machinery and equipment	Sähkö- teknisten tuotteiden valmistus Tillv. av eltekniiska produkter Manuf. of electrical equipment	Energia- ja vesihuolto El-, gas-, värme- och vattenför- sörjning Electricity, gas and water supply	Puu- ja paperi- teollisuus Trä- och pappers- industrin Wood and paper industry	Kemian- teollisuus Kemiska industrin Chemical industry	Metalli- teollisuus Metall- industrin Metal industry	Muu teollisuus Annan tillverk- nings- industri Other manu- facturing
2000 = 100												
		24	25	26	27	28	29	30	31	32	33	34
2000	I	99	98	96	94	95	84	100	98	98	89	98
	II	98	98	97	95	95	89	99	98	99	91	98
	III	98	98	98	95	97	93	99	98	100	94	98
	IV	98	98	99	96	98	96	99	99	101	96	99
	V	99	98	100	97	99	98	100	100	101	98	99
	VI	101	99	101	98	100	100	101	101	102	99	100
	VII	103	100	102	99	100	102	102	102	102	101	100
	VIII	104	101	102	101	101	104	101	103	101	102	101
	IX	105	101	103	103	101	105	100	104	101	104	101
	X	104	102	103	105	102	106	99	104	102	105	102
	XI	103	102	104	106	104	107	100	103	102	106	103
	XII	102	102	104	108	105	107	101	102	103	107	103
2001	I	100	103	105	109	106	106	103	100	103	107	103
	II	98	103	105	109	107	104	106	98	102	105	103
	III	96	103	105	108	108	101	109	97	101	104	103
	IV	94	103	104	107	109	98	110	95	100	102	103
	V	93	102	103	106	110	96	110	94	98	100	103
	VI	92	102	101	105	111	96	109	93	98	100	102
	VII	91	101	100	103	111	98	107	93	98	101	102
	VIII	90	100	100	101	111	101	104	92	98	102	101
	IX	90	99	99	99	110	102	102	92	98	102	100
	X	90	98	100	97	109	102	101	92	98	102	99
	XI	91	98	100	96	107	100	100	92	97	101	99
	XII	92	98	100	95	106	97	100	93	97	99	99
2002	I	93	97	100	96	105	96	100	94	96	99	99
	II	94	97	100	97	104	98	99	95	96	100	99
	III	95	97	99	99	103	102	98	96	96	102	99
	IV	96	98	99	101	103	106	98	97	97	105	99
	V	97	98	100	103	102	110	98	98	97	107	98
	VI	97	98	100	104	102	112	100	98	98	108	98
	VII	97	98	101	105	101	111	104	99	99	108	98
	VIII	98	97	101	106	101	110	108	99	99	107	98
	IX	98	97	101	107	100	109	113	99	99	106	97
	X	98	97	100	106	100	108	117	99	98	106	97
	XI	98	97	100	106	99	108	120	99	98	105	97
	XII	97	97	100	105	99	107	121	99	98	104	97
2003	I	97	97	99	104	98	106	121	99	98	103	97
	II	98	97	99	103	98	105	121	100	99	102	97
	III	98	97	99	103	98	104	120	100	99	101	97
	IV	98	97	99	103	98	103	120	100	99	101	97
	V	98	97	99	103	98	103	119	100	99	101	97
	VI	98	97	99	103	97	103	118	99	99	102	97

Trendit/kausitasoitettut sarjat — Trender/säsongrensade serier
Trends/seasonally adjusted series

Trendi – Trend – Trend

Kausitasoitettu – Säsongrensade – Seasonally adjusted

Vuosi ja kuukausi År och månad Year and month	Kotimaankauppa Handel Domestic trade		Vuosi ja neljännes År och kvartal Year and quarter	Palkat ja nettokansantulo Löner och nettonational- inkomst Wages and salaries and net national income		Kulutusmenot Konsumtionsutgifter Final consumption expenditure		Investoinnit Investeringar Gross fixed capital formation			
	Volyymi-indeksi Volymindex Volume index	Vähittäiskauppa pl. moottoriajoneuvojen kauppa Partihandel exkl. motorfordon Wholesale trade excl. motor vehicles and motorcycles		Netto- kansantulo Netto- national- inkomst Net national income	Palkka- summa Löne- summan Wages and salaries	Yksityiset Privata Private	Julkiset Offentliga Government services	Yksityiset Privata Private	Julkiset Offentliga Government services		
										Tukkukauppa pl. moottoriajoneuvojen kauppa Partihandel exkl. motorfordon Wholesale trade excl. motor vehicles and motorcycles	Vähittäiskauppa pl. moottoriajoneuvot Detaljhandel exkl. motorfordon Retailing excl. motor vehicles
2000 hintoihin – Till 2000 års priser – At 2000 prices											
2000 = 100			Milj. € – Mn € – € million								
	35	36		37	38	39	40	41	42		
2000	I	97,9	98,1	1995	I	18 303	9 115	13 330	6 099	3 995	798
	II	97,6	98,6		II	18 533	9 275	13 542	6 127	3 901	738
	III	97,6	99,1		III	18 653	9 288	13 525	6 154	3 806	706
	IV	97,9	99,6		IV	19 009	9 359	13 594	6 192	3 670	728
	V	98,6	100,0								
	VI	99,5	100,3	1996	I	19 442	9 742	13 875	6 250	4 020	799
	VII	100,3	100,4		II	19 257	9 605	13 913	6 294	3 947	790
	VIII	100,9	100,4		III	19 605	9 689	14 033	6 328	4 106	815
	IX	101,4	100,4		IV	19 918	9 867	14 174	6 350	4 265	829
	X	102,0	100,7								
	XI	102,6	101,1	1997	I	20 522	9 946	14 260	6 455	4 340	905
	XII	103,3	101,7		II	21 439	10 269	14 421	6 476	4 563	962
					III	22 023	10 380	14 533	6 500	4 677	974
2001	I	103,9	102,3		IV	22 701	10 510	14 709	6 522	4 889	958
	II	104,4	102,8								
	III	104,7	103,1	1998	I	22 812	10 681	14 827	6 578	4 946	868
	IV	104,8	103,4		II	23 445	10 887	15 037	6 611	4 911	929
	V	105,0	103,6		III	23 785	11 059	15 190	6 639	5 260	916
	VI	105,2	103,9		IV	24 366	11 410	15 345	6 657	5 403	915
	VII	105,4	104,3								
	VIII	105,5	104,7	1999	I	23 535	11 324	15 452	6 686	5 349	841
	IX	105,4	105,1		II	24 776	11 394	15 562	6 704	5 310	919
	X	105,2	105,3		III	24 730	11 658	15 770	6 727	5 202	927
	XI	105,0	105,4		IV	25 234	11 796	15 744	6 744	5 298	898
	XII	104,9	105,5								
				2000	I	26 336	12 043	16 175	6 681	5 541	881
2002	I	105,1	105,7		II	26 171	12 276	16 064	6 703	5 580	852
	II	105,7	106,0		III	27 133	12 541	16 140	6 732	5 564	823
	III	106,3	106,4		IV	27 616	12 563	16 068	6 752	5 689	823
	IV	106,9	106,8								
	V	107,1	107,2	2001	I	28 415	12 994	16 318	6 828	6 019	932
	VI	107,1	107,7		II	27 233	13 122	16 371	6 849	5 763	911
	VII	106,9	108,0		III	28 084	13 202	16 480	6 881	5 783	901
	VIII	106,8	108,3		IV	28 141	13 317	16 545	6 903	5 648	908
	IX	106,8	108,5								
	X	107,1	108,6	2002	I	28 582	13 364	16 439	7 101	5 507	960
	XI	107,6	108,7		II	29 200	13 591	16 635	7 123	5 510	953
	XII	108,1	108,9		III	29 397	13 637	16 713	7 162	5 473	986
					IV	29 595	13 643	16 889	7 187	5 346	1 045
2003	I	108,6	109,2								
	II	109,1	109,5	2003	I	29 407	13 759	16 844	7 172	5 303	959
	III	109,5	110,0								
	IV	109,8	110,4								
	V	110,1	110,9								

Trendit/kausitasoitettut sarjat — Trender/säsongrensade serier
Trends/seasonally adjusted series

Kausitasoitettu – Säsongrensade – Seasonally adjusted

Trendi – Trend – Trend

		Bruttokansantuote toimialoitain, perushintaan Bruttonationalprodukt efter näringsgren, till baspris Gross domestic product by kind of economic activity, at basic prices							Ulkomaankauppa Utrikeshandel Foreign trade			
Vuosi ja neljännes År och kvartal Year and quarter		Maatalous Jordbruk Agriculture	Metsätalous Skogsbruk Forestry	Tehdas- teollisuus ja mineraalien kaivu Fabriksindustri, utvinning av mineral Manufacturing, mining and quarrying	Talonrak- entaminen Husbygg- nadsverk- samhet Building construc- tion	Kuljetus, varastointi ja tietoliikenne Transport, magasinerings och kommu- nikation Transport storage and communi- cations	Kauppa Handel Trade	Brutto- national- produkten till marknads- pris Gross domestic product at market prices	Vuosi ja kuukausi År och månad Year and month	Vienti Export Exports	Tuonti Import Imports	
		2000 hintoihin – Till 2000 års priser – At 2000 prices										
		Milj. € – Mn € – € million							Milj. € – Mn € – € million			
		43	44	45	46	47	48	49		50	51	
2000	I	394	624	7 429	1 331	2 984	2 835	32 287	2002	IV	3 917	2 943
	II	394	632	7 461	1 296	3 013	2 847	32 319		V	3 940	2 966
	III	473	659	7 685	1 253	3 010	2 865	32 681		VI	3 936	2 984
	IV	415	663	7 845	1 213	3 083	2 890	32 858		VII	3 909	2 990
2001	I	414	664	8 026	1 307	3 060	2 949	33 345		VIII	3 884	2 986
	II	419	584	7 284	1 245	3 089	2 903	32 532		IX	3 875	2 978
	III	421	606	7 583	1 194	3 101	2 948	32 918		X	3 887	2 978
	IV	378	588	7 509	1 193	3 095	2 989	32 907		XI	3 905	2 988
2002	I	415	615	7 573	1 297	3 136	2 949	33 126	2003	I	3 926	3 012
	II	424	630	7 811	1 268	3 141	3 035	33 690		II	3 918	3 011
	III	424	622	7 877	1 257	3 165	3 031	33 826		III	3 898	2 994
	IV	413	623	7 827	1 260	3 200	3 047	33 956		IV	3 872	2 969
2003	I	420	597	7 500	1 247	3 226	3 087	33 548		V	3 844	2 943
										VI	3 821	2 924

Trendi – Trend – Trend

		Ulkomaankauppa – Utrikeshandel – Foreign trade							Tuonti tavaroiden käyttötarkoituksen mukaan – Import efter varuansvårdning – Imports by end use of goods						
Vuosi ja kuukausi År och månad Year and month		Vienti toimialoitain (TOL 1995) – Export efter näringsgrenar (NI 1995) Exports by industry (SIC 1995)													
		Koko vienti Total export Total exports	DD Puutavara- ja puutuot- teet Trä och trävaror Wood and wood products	DE Massa, pa- peri ja pape- rituotteet Massa-, pappers- o- pappersvaru- tillverkning Manuf. of pulp, paper and paper products	DG Kemikaalit ja kemial- liset tuotteet Kemikalier och kemiska produkter Chemicals and chemical products	DJ Perus- metallit ja metalli- tuotteet Metaller och metall- varor Basic metals and fabricated metal products	DK Koneet ja laitteet Maskiner och ut- rustning Machinery and equipment	DL Sähkö- tekniset tuotteet ja optiset laitteet EI- och optik- produkter Electrical and optical equipment	Koko tuonti Total- import Total imports	Raaka- aineet ja tuotanto- hyödykkeet Råmaterial och produk- tions- förmöden- heter Inter- mediate goods	Energia- tuotteet Energi- produkter Energy	Inves- tointi- tavarat Inves- terings- varor Capital goods	Kesto- kulutus- tavarat Varaktiga konsum- tions- varor Durable consumer goods	Muut kulutus- tavarat Andra konsum- tions- varor Non- durable consumer goods	
		1997 = 100													
		52	53	54	55	56	57	58	59	60	61	62	63	64	
2002	IV	121	115	104	138	113	106	166	113	108	112	99	136	130	
	V	122	116	105	139	113	106	168	113	110	110	99	140	130	
	VI	122	117	105	140	114	106	167	113	111	109	100	142	130	
	VII	122	117	106	141	114	106	165	113	111	108	101	142	130	
	VIII	122	118	106	141	115	106	162	113	110	108	101	141	131	
	IX	122	118	106	141	116	105	161	114	109	108	102	139	131	
	X	122	118	106	141	117	105	161	114	109	108	104	137	131	
	XI	122	118	106	140	117	104	161	114	108	109	107	137	132	
	XII	122	118	106	140	118	104	161	115	108	111	109	138	132	
2003	I	122	118	106	140	119	103	160	116	108	113	111	141	132	
	II	122	118	106	140	120	103	158	117	109	115	112	145	133	
	III	122	118	107	140	121	102	156	117	109	117	111	149	134	
	IV	122	118	108	140	122	101	154	118	109	120	110	152	134	

Trendit/kausitasoitettu sarjat — Trender/säsongrensade serier
Trends/seasonally adjusted series

Kausitasoitettu – Säsongrensade – Seasonally adjusted

		Talonrakentaminen – Husbyggnade – Building construction												
		Myönnetty rakennusluvut Beviljade byggnadslov Granted building permits			Aloitettujen rakennukset Påbörjade byggnader Newbuilding starts			Keskeneräiset rakennukset Pågående byggen Newbuilding in progress			Valmistuneet rakennukset Färdigställda byggnader Completed buildings			Uudisrakentamisen volyymi- indeksi Volym- index för ny- byggnad Volume index of new- building
Vuosi ja neljännes År och kvartal Year and quarter		Yhteensä Totalt Total			Yhteensä Totalt Total			Yhteensä Totalt Total			Yhteensä Totalt Total			2000 = 100
		Asuin- raken- nukset ¹⁾ Bostads- byggnader ¹⁾ Residential buildings ¹⁾	Teollisuus- liike- ja varastora- kennukset Industri- affärs- och lagerbyggnader ¹⁾ Ware- houses, industrial and commercial buildings	Teollisuus- liike- ja varastora- kennukset Industri- affärs- och lagerbyggnader ¹⁾ Ware- houses, industrial and commercial buildings	Asuin- raken- nukset ¹⁾ Bostads- byggnader ¹⁾ Residential buildings ¹⁾	Teollisuus- liike- ja varastora- kennukset Industri- affärs- och lagerbyggnader ¹⁾ Ware- houses, industrial and commercial buildings	Asuin- raken- nukset ¹⁾ Bostads- byggnader ¹⁾ Residential buildings ¹⁾	Teollisuus- liike- ja varastora- kennukset Industri- affärs- och lagerbyggnader ¹⁾ Ware- houses, industrial and commercial buildings	Asuin- raken- nukset ¹⁾ Bostads- byggnader ¹⁾ Residential buildings ¹⁾	Teollisuus- liike- ja varastora- kennukset Industri- affärs- och lagerbyggnader ¹⁾ Ware- houses, industrial and commercial buildings	Asuin- raken- nukset ¹⁾ Bostads- byggnader ¹⁾ Residential buildings ¹⁾	Teollisuus- liike- ja varastora- kennukset Industri- affärs- och lagerbyggnader ¹⁾ Ware- houses, industrial and commercial buildings	Asuin- raken- nukset ¹⁾ Bostads- byggnader ¹⁾ Residential buildings ¹⁾	
		1 000 000 m ³												
		65	66	67	68	69	70	71	72	73	74	75	76	77
1995	I	6,99	2,08	2,87	7,75	1,43	4,31	41,86	16,17	11,89	5,97	2,48	1,56	
	II	6,21	1,77	2,23	5,73	1,76	2,05	41,35	15,44	12,30	5,59	2,10	1,44	
	III	6,56	1,62	2,64	5,53	1,61	1,93	40,18	14,81	11,95	6,35	2,00	2,04	
	IV	6,50	1,73	2,13	6,07	1,63	2,53	41,04	14,29	13,40	5,71	2,13	1,59	
1996	I	7,57	1,87	2,74	6,23	1,67	2,12	37,66	13,28	11,81	6,14	1,85	2,59	
	II	8,23	2,19	3,06	6,62	1,87	2,24	37,89	13,08	11,63	6,50	1,97	2,44	
	III	7,60	2,40	2,37	7,21	2,19	2,78	39,20	13,35	12,18	5,97	1,78	2,14	
	IV	8,18	2,67	2,27	6,63	2,39	2,10	39,68	13,69	12,52	6,49	1,96	2,18	
1997	I	8,23	2,89	2,24	6,54	2,68	1,66	40,27	14,62	12,08	6,75	2,02	2,18	
	II	9,87	3,10	3,26	7,87	2,74	2,31	40,55	15,11	11,17	8,04	2,39	3,36	
	III	9,54	2,81	2,68	8,10	2,58	2,24	40,59	15,15	9,96	8,43	2,39	3,53	
	IV	9,80	2,78	3,26	8,96	2,46	3,08	40,88	15,15	9,57	8,14	2,48	3,07	
1998	I	10,26	3,11	3,56	9,60	2,79	3,45	42,93	15,44	10,56	7,80	2,79	2,35	
	II	9,94	3,10	3,15	8,97	2,78	3,11	45,19	15,84	11,71	7,06	2,48	2,12	
	III	11,15	3,25	4,27	9,27	2,98	3,43	46,68	16,08	13,04	7,99	2,62	2,29	
	IV	10,68	3,28	3,79	8,68	2,80	2,68	46,90	16,25	13,02	8,53	2,68	2,77	
1999	I	11,53	3,46	4,09	8,50	2,73	3,19	45,47	13,26	12,73	8,96	2,67	3,12	
	II	10,12	3,53	2,89	9,17	3,32	2,16	46,39	14,49	11,92	8,53	2,52	2,88	
	III	11,07	3,84	3,15	10,12	3,18	3,27	48,60	15,07	12,56	8,38	2,54	3,04	
	IV	11,91	3,81	4,02	9,99	3,47	3,57	50,13	15,67	13,23	8,26	2,77	2,63	
2000	I	13,09	4,12	3,90	10,31	3,39	3,20	52,75	16,10	13,94	8,49	3,05	2,57	98,8
	II	10,67	3,70	3,63	10,21	3,21	3,72	54,48	16,38	15,44	8,44	3,07	2,23	100,6
	III	11,75	3,06	4,71	9,32	2,93	3,25	55,14	16,06	16,49	8,72	3,24	2,46	100,7
	IV	11,69	3,24	4,06	10,16	2,82	3,20	56,27	16,01	16,72	8,95	2,94	2,95	100,6
2001	I	11,19	2,91	3,93	10,64	2,80	4,17	56,32	16,01	15,96	11,46	3,16	4,86	102,0
	II	10,97	2,96	4,51	10,03	2,64	4,17	57,50	15,47	17,74	8,57	3,04	2,38	102,7
	III	9,75	3,05	2,66	8,02	2,63	1,90	55,52	15,19	16,76	9,96	2,85	3,42	96,8
	IV	10,45	2,95	3,68	9,85	2,77	4,32	55,82	15,36	17,45	9,23	2,61	3,11	96,1
2002	I	10,76	2,96	3,50	8,80	2,65	2,72	55,47	15,31	21,13	9,56	2,73	3,33	97,2
	II	10,87	3,10	4,02	8,57	2,79	2,53	53,21	15,30	15,46	10,38	2,79	3,70	96,0
	III	10,33	3,25	2,82	9,09	2,86	2,64	54,22	15,48	15,62	8,29	2,62	2,84	93,8
	IV	9,64	3,31	2,45	8,53	2,71	2,70	54,81	15,76	15,53	8,01	2,42	2,65	92,7
2003	I	9,08	2,89	2,61	7,98	2,74	2,82	55,45	16,17	15,95	6,69	2,08	2,10	89,2

¹⁾ Pl. vapaa-ajan asuinrakennukset.

¹⁾ Exkl. fritidsbostadshus.

¹⁾ Excl. free-time residential buildings.

Bruttokansantuote neljännesvuosittain – Bruttonationalprodukten kvartalsvis – Gross domestic product by quarter

1995 = 100. Volyymi-indeksi, kausitasoitettu – Volymindex, säsongrensat – Volume index, seasonally adjusted

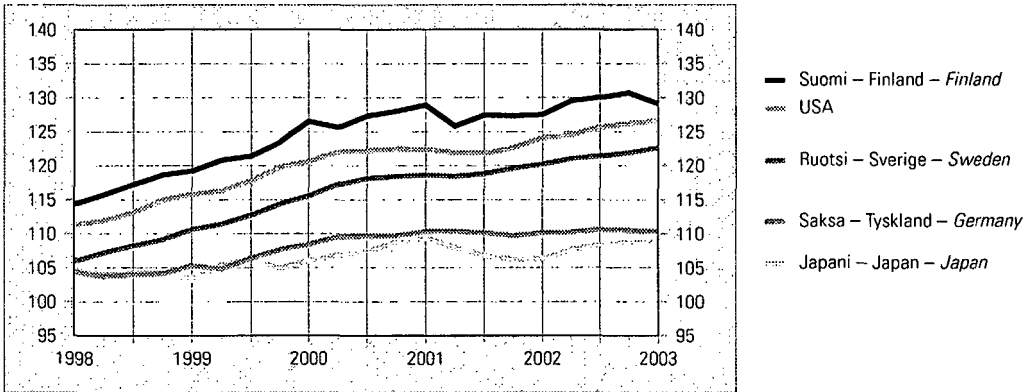

Työttömyysaste kuukausittain – Relativt arbetslöshetstal månadsvis – Unemployment rates by month

Prosenttia kokonaistyövoimasta – Procent av den totala arbetskraften – Per cent of total labour force

% Kausitasoitettu ja standardoitu – Säsongrensat och standardiserat – Seasonally adjusted and standardized

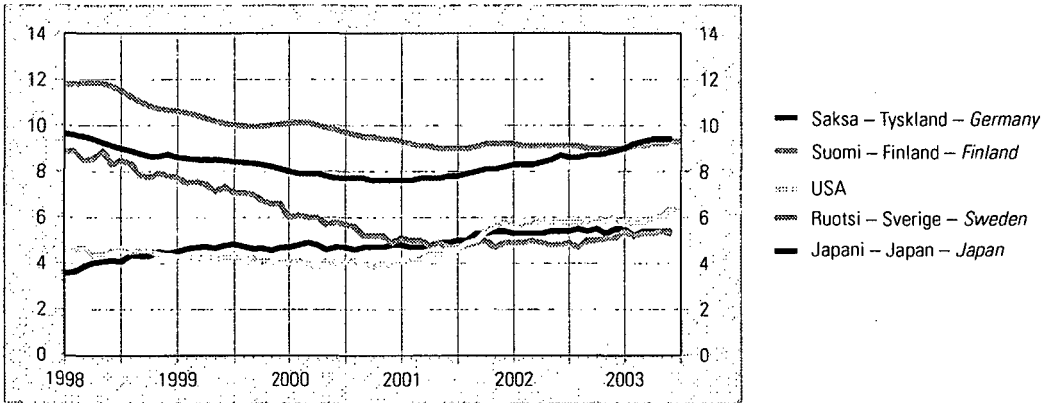

Lyhytaikaiset markkinakorot – Kortfristiga marknadsräntor – Short-term interest rates

Vuosikorko, % – Årsränta, % – Per cent per annum

%

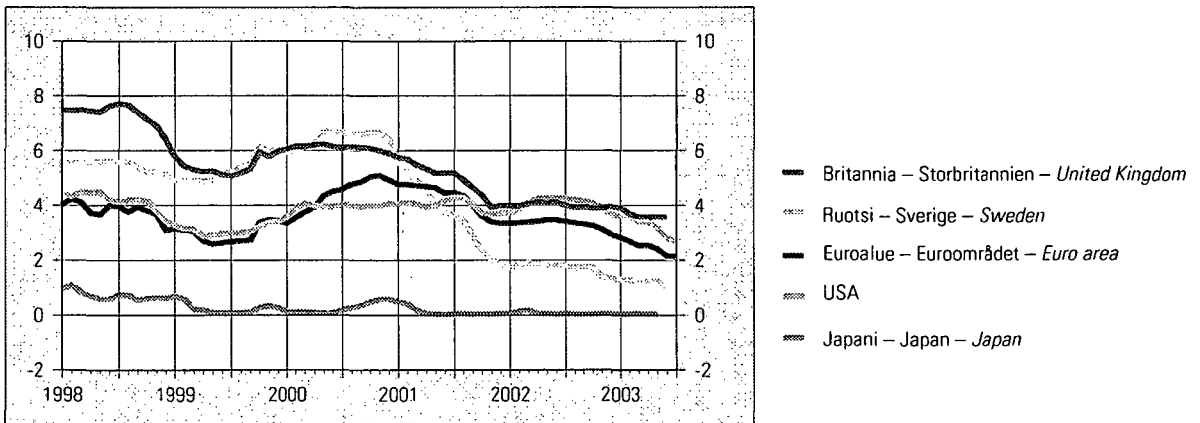

73. Bruttokansantuote — Bruttonationalprodukten — Gross domestic product

1995 = 100. Volyyymi-indeksi, kausitasoitettu – Volymindex, säsongrensat – Volume index, seasonally adjusted

Vuosi ja neljännes År och kvartal Year and quarter	Suomi Finland <i>Finland</i>	Ruotsi Sverige <i>Sweden</i>	Norja Norge <i>Norway</i>	Tanska Danmark <i>Denmark</i>	Saksa Tyskland <i>Germany</i>	Alanko- maat Neder- ländema Nether- lands	Britannia Stor- britannien <i>United Kingdom</i>	Ranska Frankrike <i>France</i>	Italia Italien <i>Italy</i>	Japani Japan <i>Japan</i>	USA	OECD Yhteensä Totalt	EU ¹⁾
	1	2	3	4	5	6	7	8	9	10	11	12	13
1998	116,5	107,5		108,2	104,2	111,6	109,3	106,6	105,0	104,2	112,8	109,6	107,4
1999	119,9	112,5	116,1	111,0	106,3	116,1	111,9	110,2	106,7	104,2	117,4	113,1	110,5
2000	126,5	117,4	119,3	114,2	109,3	120,0	115,4	114,7	110,1	107,2	121,8	117,4	114,3
2001	127,3	118,7	121,6	115,9	110,0	121,5	117,8	117,2	112,1	107,6	122,1	118,4	116,3
2002	129,4	120,9	122,8	117,7	110,2	121,8	120,0	118,6	112,5	107,7	125,1	120,6	117,5
1995 I	99,8	98,9		100,0	99,4	98,7	99,4	99,6	99,8	98,8	99,3	99,3	99,4
II	100,2	99,7		98,9	100,2	99,4	99,8	100,3	99,9	99,1	99,5	99,5	99,9
III	100,1	100,1		100,3	100,2	100,5	100,1	100,3	100,0	100,4	100,2	100,2	100,2
IV	99,9	100,8		100,8	100,2	101,3	100,8	100,0	100,4	101,4	101,0	100,9	100,5
1996 I	102,2	100,9		101,6	99,4	102,0	101,8	101,0	101,2	102,5	101,8	101,7	100,9
II	102,7	100,8		102,3	100,9	102,5	102,3	100,9	100,6	102,9	103,4	102,7	101,4
III	104,8	101,4		103,2	101,2	103,6	102,8	101,4	101,3	103,4	104,0	103,4	102,0
IV	106,4	101,6		103,0	101,6	104,0	103,6	101,3	101,2	105,2	105,1	104,4	102,3
1997 I	106,8	102,4		103,8	101,3	105,1	104,9	101,8	101,4	106,9	106,3	105,4	102,9
II	110,3	103,4		105,8	102,1	106,4	105,7	102,6	103,2	103,6	107,8	106,1	104,0
III	111,9	104,1		105,9	102,5	107,7	106,6	103,3	103,6	105,3	108,9	107,2	104,7
IV	113,2	105,2		106,8	103,4	108,8	107,4	104,4	104,4	105,7	109,7	108,1	105,8
1998 I	114,3	105,9		107,8	104,4	110,4	108,1	105,4	104,5	104,6	111,3	108,7	106,6
II	115,7	107,2		107,1	103,7	111,2	109,0	106,5	104,9	104,1	111,9	109,1	107,1
III	117,2	108,2		109,0	104,0	112,0	109,7	107,1	105,5	104,2	113,1	109,9	107,7
IV	118,6	109,1		108,8	104,1	113,0	110,2	107,6	105,0	104,3	114,9	110,8	108,1
1999 I	119,2	110,6	113,0	109,7	105,3	114,2	110,4	108,3	105,5	103,3	115,8	111,4	108,9
II	120,8	111,4	111,9	110,5	104,8	115,3	111,1	109,4	106,0	105,4	116,3	112,3	109,5
III	121,4	112,7	113,6	111,2	106,4	116,7	112,3	110,5	107,0	106,3	117,8	113,7	110,9
IV	123,4	114,3	116,6	112,7	107,6	118,2	113,7	112,0	108,1	104,9	119,8	115,0	112,1
2000 I	126,5	115,5	116,6	112,6	108,4	118,9	114,2	113,3	108,9	106,0	120,6	116,1	113,1
II	125,6	117,2	118,8	114,1	109,5	119,6	115,1	114,3	109,6	106,8	122,0	117,3	114,1
III	127,3	118,1	119,8	114,6	109,6	120,2	115,8	114,9	110,5	107,4	122,2	117,9	114,7
IV	128,0	118,4	120,3	115,6	109,7	121,0	116,3	116,4	111,3	108,8	122,5	118,4	115,4
2001 I	128,9	118,6	120,6	115,1	110,3	121,4	117,2	117,0	112,1	109,4	122,4	118,7	116,1
II	125,8	118,4	120,7	115,2	110,3	121,6	117,5	117,0	112,1	108,0	121,9	118,3	116,2
III	127,4	118,8	122,4	116,6	110,1	121,5	118,0	117,5	112,1	106,8	121,8	118,2	116,5
IV	127,3	119,6	123,1	116,6	109,7	121,4	118,5	117,3	112,0	106,2	122,6	118,6	116,5
2002 I	127,5	120,2	122,1	116,6	110,1	121,5	118,8	118,0	112,0	106,3	124,1	119,5	116,9
II	129,5	121,0	124,0	118,7	110,2	121,8	119,5	118,7	112,4	107,7	124,5	120,3	117,5
III	130,0	121,4	122,8	117,7	110,6	122,0	120,6	119,0	112,5	108,3	125,7	121,2	117,9
IV	130,7	121,9	122,5	117,8	110,5	121,8	121,2	118,9	113,0	108,8	126,2	121,6	118,1
2003 I	129,1	122,6	122,9	118,2	110,3	121,4	121,3	119,3	112,9	108,9	126,6	121,9	118,2

¹⁾ 15 jäsenmaata.

¹⁾ 15 medlemsländer.

¹⁾ 15 member states.

74. Teollisuustuotannon määrä — Volymen av industriproduktionen — Volume of industrial output

1995 = 100. Kausitasoitettu – Säsongrensad – Seasonally adjusted

Vuosi ja kuukausi År och månad Year and month	Suomi Finland Finland	Ruotsi ¹⁾ Sverige ¹⁾ Sweden ¹⁾	Norja Norge Norway	Saksa Tyskland Germany	Alanko- maat Neder- länderna Nether- lands	Belgia ²⁾ Belgien ²⁾ Belgium ²⁾	Britannia Stor- britannien United Kingdom	Ranska Frankrike France	Italia Italien Italy	Itävalta Österrike Austria	Japani ²⁾ Japan ²⁾ Japan ²⁾	USA	OECD Yhteensä Totalt Total	EU ³⁾
	1	2	3	4	5	6	7	8	9	10	11	12	13	14
1998	122,1	110,7	108,4	108,8	104,9	108,8	103,3	110,2	103,4	116,2	99,4	118,3	111,3	108,3
1999	129,0	114,4	108,1	110,4	106,3	109,7	104,1	112,3	103,3	123,2	99,7	123,3	114,9	110,3
2000	144,3	122,2	111,2	117,2	110,6	115,6	105,9	116,3	107,5	134,1	105,3	129,1	121,2	115,4
2001	144,3	120,9	111,0	117,8	112,1	113,1	103,5	117,6	106,3	135,2	98,6	124,6	118,4	115,4
2002	146,9	120,1	110,6	116,5	109,8	114,8	99,9	116,4	104,8	135,4	95,2	123,6	118,0	114,3
2000	I 138,5	116,7	109,0	112,1	106,7	110,4	104,5	114,2	104,9	123,5	102,0	126,8	118,1	111,9
	II 135,4	118,6	111,3	113,7	109,9	116,2	104,7	114,5	105,5	127,5	101,8	127,6	118,9	113,0
	III 136,9	119,9	112,4	114,6	110,1	115,6	105,2	115,4	106,4	133,0	103,3	128,2	119,6	113,8
	IV 139,3	125,1	108,4	116,4	109,7	114,1	105,8	115,3	107,0	131,0	105,0	129,1	120,5	114,5
	V 147,3	121,0	112,2	118,1	110,2	120,0	106,2	115,5	107,8	138,7	104,5	129,9	121,5	116,0
	VI 141,4	126,0	108,7	115,9	111,8	112,9	106,6	115,4	107,5	134,4	105,8	130,1	121,6	114,9
	VII 145,0	122,6	112,5	119,2	111,4	112,3	106,6	116,8	107,4	129,5	105,4	129,8	121,9	115,9
	VIII 144,6	120,6	110,8	118,7	110,3	115,7	106,4	117,2	108,0	137,8	107,1	129,5	122,5	116,4
	IX 148,1	124,6	111,1	119,3	109,7	114,2	106,2	116,3	108,0	134,4	104,8	130,0	121,9	116,2
	X 151,0	126,2	112,9	119,2	110,1	114,7	106,3	117,8	108,4	136,9	106,4	129,5	122,3	116,6
	XI 148,1	126,4	108,9	118,9	111,2	121,6	106,2	118,5	109,4	141,6	106,8	129,4	122,4	117,5
	XII 151,6	125,2	110,4	120,6	115,9	120,1	106,3	118,8	110,4	134,9	107,8	129,0	122,6	118,3
2001	I 150,1	125,2	111,5	120,7	111,2	119,4	106,1	118,3	109,1	138,3	103,8	127,9	121,3	117,6
	II 148,9	125,0	107,6	120,7	113,9	120,4	105,6	118,0	108,6	139,5	104,8	127,2	121,2	117,9
	III 150,6	124,2	109,5	119,1	113,5	121,0	105,6	117,7	108,6	136,1	103,0	126,6	120,3	117,3
	IV 137,4	120,7	109,2	118,2	115,3	112,4	105,0	117,3	106,9	134,1	102,2	126,0	119,5	115,7
	V 144,1	121,3	104,8	118,7	111,4	113,6	103,8	117,4	107,5	136,7	100,1	125,3	119,0	115,8
	VI 142,4	122,9	107,3	118,4	113,2	114,5	104,1	117,7	107,0	133,3	99,1	124,5	118,6	116,0
	VII 141,4	120,2	108,4	116,8	110,0	113,8	103,4	118,4	106,5	135,2	97,7	124,3	117,7	114,8
	VIII 146,0	121,6	108,5	118,6	111,6	113,6	104,0	119,9	105,6	134,7	96,5	124,0	118,3	116,4
	IX 145,5	121,3	112,3	117,5	112,9	113,5	102,7	117,9	105,1	132,6	94,5	123,1	117,1	115,1
	X 142,8	120,7	109,6	115,8	105,8	112,3	101,3	116,4	104,7	135,9	94,5	122,6	116,4	113,6
	XI 143,0	120,5	111,0	114,3	110,5	114,4	100,9	115,9	103,3	133,5	93,0	121,9	115,8	113,0
	XII 138,4	127,6	112,0	115,4	116,0	114,1	100,8	116,0	104,1	135,4	94,0	121,3	116,0	113,9
2002	I 138,2	120,1	112,4	115,9	108,8	115,3	100,0	116,0	104,0	136,8	93,3	122,0	116,5	113,8
	II 139,8	123,8	114,4	115,2	109,5	115,9	99,8	115,6	104,9	137,2	94,5	122,3	116,7	113,6
	III 145,2	126,9	107,0	115,8	109,8	116,8	99,7	116,6	104,9	129,6	95,0	122,8	117,5	114,5
	IV 148,0	119,8	113,2	116,3	108,8	117,4	100,8	117,0	103,7	140,4	94,8	123,3	117,9	114,5
	V 146,1	122,3	113,2	114,8	110,1	115,8	101,7	116,6	105,8	136,4	98,5	123,7	118,4	114,6
	VI 151,4	121,1	113,5	117,2	111,7	116,2	97,5	116,5	105,2	137,1	97,4	124,1	118,5	114,6
	VII 151,0	122,2	111,0	116,7	108,9	117,1	100,6	116,3	106,3	137,5	98,4	125,0	119,1	114,8
	VIII 147,7	120,1	110,2	118,0	109,3	117,0	100,5	116,6	104,9	131,0	98,7	124,7	119,1	115,0
	IX 146,9	121,5	105,2	116,9	111,6	117,9	100,2	116,6	105,4	136,2	99,3	124,6	119,2	114,8
	X 148,1	119,7	109,7	116,8	110,2	118,5	99,8	115,9	104,7	135,8	99,4	123,8	118,9	114,6
	XI 149,4	120,4	109,4	118,5	108,3	116,8	99,5	117,0	105,1	133,8	99,3	124,1	119,1	114,9
	XII 148,4	124,7	105,3	115,5	110,0	115,4	99,3	115,7	104,7	134,5	99,1	123,1	118,4	113,7
2003	I 141,8	122,3	105,7	117,7	108,3	116,5	99,1	116,8	104,3		100,8	123,9	119,5	114,5
	II 148,4	121,0	105,8	118,1	114,6	116,3	99,6	117,6	104,4		99,1	124,0	119,4	115,5
	III 144,3	121,7	105,5	117,4	107,1	114,9	98,8	117,3	104,0		99,2	123,3	119,1	114,4
	IV 145,9	123,9	104,8	116,4	107,9	114,8	99,1	116,4	104,2		98,0	122,7	118,4	114,3
	V 146,2	121,7	104,6	115,6	107,3	115,3	99,0	114,8	102,5		100,1	122,7	118,5	113,5
	VI 145,8						99,7				99,0	122,8		

1) Kaivostyö ja tehdasteollisuus.
2) Eroja työpäivien määrässä kuukaudessa ei ole korjattu.
3) 15 jäsenmaata.

1) Gruvor och tillverkningsindustri.
2) Ej justerad för olika antal arbetsdagar per månad.
3) 15 medlemsländer.

1) Mining and manufacturing.
2) Not adjusted for unequal number of working days in the month.
3) 15 member states.

75. Teollisuustyöntekijöiden tuntiansiot — Timinkomster inom tillverkningsindustrin — Hourly earnings (manufacturing)

1995 = 100

Vuosi ja kuukausi År och månad Year and month	Suomi Finland	Ruotsi Sverige Sweden	Norja ¹⁾ Norge ¹⁾ Norway	Tanska Danmark Denmark	Saksa Tyskland Germany	Alanko- maat Neder- länderna Nether- lands	Belgia ²⁾ Belgien ²⁾ Belgium	Britannia ³⁾ Stor- britannien ³⁾ United Kingdom ³⁾	Ranska ⁴⁾ Frankrike ⁴⁾ France	Italia ⁵⁾ Italien ⁵⁾ Italy	Japani ¹⁾ Japan ¹⁾ Japan	USA	OECD Yhteensä ⁶⁾ Total ⁶⁾	EU ⁷⁾
	1	2	3	4	5	6	7	8	9	10	11	12	13	14
1998	111	115	113	113	107	108	107	114	108	110	104	109	137	110
1999	114	117	118	117	110	112	110	118	110	112	103	112	166	113
2000	119	121	123	121	113	116	112	124	116	115	105	116	199	117
2001	125	125	129	127	115	120	115	129	121	117	105	120	231	120
2002	130	129	136	132	116	125	118	134	125	120	104	124	270	124
2000	I	121			111	113		122		114	87	115	185	
	II	120		120		114		122		114	81	114	186	
	III	118	121			114	111	126	115	114	83	115	197	114
	IV	123			112	115		123		114	84	115	189	
	V	122		121		115		123		115	83	115	192	
	VI	119	122			115	112	122	115	115	143	116	196	116
	VII	122			114	116		124		115	147	116	197	
	VIII	119		122		116		122		115	91	116	206	
	IX	120	124			117	112	123	117	115	83	117	206	117
	X	122			114	117		124		115	83	117	204	
	XI	121		123		117		126		115	87	118	206	
	XII	121	126			117	113	130	118	115	212	118	228	119
2001	I	122			113	118		126		116	87	118	211	
	II	124		124		118		128		116	82	118	213	
	III	123	127			118	113	133	119	116	84	118	226	117
	IV	127			115	120		129		116	84	119	219	
	V	126		126		120		128		116	82	119	221	
	VI	125	128			120	115	128	120	116	146	119	226	120
	VII	125			115	121		129		118	148	120	232	
	VIII	124		127		121		127		118	89	120	239	
	IX	125	129			121	116	128	122	118	82	121	245	121
	X	125			115	122		129		118	82	121	237	
	XI	125		128		122		129		118	88	122	242	
	XII	126	131			122	116	133	122	118	208	123	265	122
2002	I	126			115	123		130		118	85	122	246	
	II	128		130		123		132		118	82	122	265	
	III	128	132			124	117	137	124	120	83	123	262	121
	IV	130			116	125		133		120	84	123	257	
	V	132		131		125		133		120	82	123	261	
	VI	130	134			125	118	133	125	120	143	123	267	123
	VII	128			117	126		134		120	140	123	270	
	VIII	127		132		126		132		120	87	124	276	
	IX	131	138			126	118	132	126	120	83	125	280	125
	X	129			118	126		134		121	83	125	273	
	XI	130		134		126		135		121	88	126	276	
	XII	132	138			125	119	139	127	121	205	127	307	126
2003	I	131				127		135		121	86	126	265	
	II	131		135		127		137		122	83	127	278	
	III	133	139			127	120	146	128	122	85	127	271	125
	IV	133				137		137		122	85	127		
	V	135				137		137		122	84	127		
	VI						120				147	127		
	VII											127		

1) Kuukausiansiot.

2) Miesten ansiot.

3) Viikkoansiot.

4) Kaikki teollisuudenalat, pl. rakentaminen.

5) Ml. rakentaminen.

6) Pl. Japani.

7) 15 jäsenmaata.

1) Månadsinkomster.

2) Manliga arbetstagare.

3) Veckoinkomster.

4) Alla industrier, exkl. byggverksamhet.

5) Inkl. byggverksamhet.

6) Exkl. Japan.

7) 15 medlemsländer.

1) Monthly earnings.

2) Male workers.

3) Weekly earnings.

4) All industries, excl. construction.

5) Incl. construction.

6) Excl. Japan.

7) 15 member states.

76. Työttömyysaste — Relativt arbetslöshetsstal — Unemployment rates

Prosenttia kokonaistyövoimasta. Kausitasoitettu ja standardoitu – Procent av den totala arbetskraften. Säsongsajusterade och standardiserade tal – Per cent of total labour force. Seasonally adjusted and standardized

Vuosi ja kuukausi År och månad Year and month	Suomi Finland Finland	Ruotsi Sverige Sweden	Norja Norge Norway	Tanska Danmark Denmark	Saksa Tyskland Germany	Alanko- maat Neder- lännderna Nether- lands	Belgia Belgien Belgium	Britannia Stor- britannien United Kingdom	Ranska Frankrike France	Italia Italien Italy	Japani Japan Japan	USA	OECD Yhteensä Totalt Total	EU ¹⁾
	1	2	3	4	5	6	7	8	9	10	11	12	13	14
1998	11,3	8,2	3,2	4,9	9,1	3,8	9,3	6,2	11,4	11,7	4,1	4,5	6,9	9,4
1999	10,2	6,7	3,3	4,8	8,4	3,2	8,6	5,9	10,7	11,3	4,7	4,2	6,7	8,7
2000	9,8	5,6	3,4	4,4	7,8	2,8	6,9	5,4	9,3	10,4	4,7	4,0	6,3	7,8
2001	9,1	4,9	3,6	4,3	7,8	2,4	6,7	5,0	8,5	9,4	5,0	4,7	6,5	7,4
2002	9,1	4,9	3,9	4,5	8,6	2,8	7,3	5,1	8,8	9,0	5,4	5,8	7,0	7,7
2000														
I	10,1	6,0	3,6	4,5	8,0	2,7	7,5	5,7	9,9	11,0	4,7	4,0	6,4	8,2
II	10,1	6,1	3,6	4,4	7,9	2,8	7,3	5,7	9,8	10,9	4,8	4,1	6,4	8,1
III	10,1	6,0	3,5	4,4	7,9	2,7	7,0	5,6	9,7	10,7	4,9	4,0	6,4	8,1
IV	10,0	6,0	3,4	4,3	7,9	2,8	6,9	5,6	9,5	10,6	4,8	3,8	6,3	8,0
V	9,9	5,7	3,2	4,4	7,8	2,7	6,9	5,4	9,4	10,5	4,6	4,1	6,3	7,9
VI	9,8	5,8	3,1	4,4	7,7	2,7	6,8	5,3	9,3	10,5	4,7	4,0	6,3	7,8
VII	9,7	5,7	3,3	4,4	7,7	2,7	6,8	5,2	9,2	10,4	4,7	4,1	6,3	7,7
VIII	9,6	5,6	3,4	4,4	7,7	2,8	6,7	5,3	9,1	10,3	4,6	4,1	6,3	7,7
IX	9,5	5,2	3,4	4,5	7,7	2,8	6,7	5,4	9,0	10,1	4,7	4,0	6,2	7,6
X	9,5	5,2	3,3	4,5	7,6	2,8	6,6	5,2	8,9	10,0	4,7	3,9	6,1	7,5
XI	9,4	5,2	3,5	4,5	7,6	2,8	6,6	5,2	8,8	9,9	4,7	4,0	6,2	7,5
XII	9,4	4,9	3,6	4,4	7,6	2,9	6,6	5,1	8,7	9,8	4,8	3,9	6,2	7,5
2001														
I	9,3	5,1	3,6	4,4	7,6	2,7	6,5	5,1	8,6	9,8	4,8	4,1	6,2	7,4
II	9,2	5,0	3,4	4,4	7,6	2,6	6,6	5,0	8,6	9,7	4,7	4,2	6,2	7,4
III	9,1	5,0	3,4	4,4	7,7	2,3	6,5	5,0	8,5	9,6	4,7	4,2	6,2	7,3
IV	9,1	4,8	3,2	4,4	7,7	2,2	6,6	4,9	8,5	9,5	4,8	4,4	6,3	7,3
V	9,0	4,9	3,4	4,4	7,7	2,4	6,6	5,0	8,5	9,5	4,9	4,4	6,3	7,3
VI	9,0	4,7	3,5	4,4	7,8	2,3	6,6	5,0	8,5	9,5	4,9	4,6	6,4	7,4
VII	9,0	4,7	3,6	4,3	7,8	2,3	6,6	5,0	8,5	9,5	5,0	4,6	6,4	7,3
VIII	9,0	4,8	3,6	4,3	7,9	2,3	6,6	5,0	8,5	9,4	5,0	4,9	6,5	7,4
IX	9,1	4,9	3,8	4,3	8,0	2,4	6,7	5,1	8,5	9,4	5,3	5,0	6,6	7,4
X	9,2	5,0	3,9	4,3	8,1	2,4	6,9	5,1	8,5	9,3	5,3	5,4	6,7	7,4
XI	9,2	4,7	3,8	4,3	8,1	2,3	6,9	5,1	8,5	9,2	5,4	5,6	6,8	7,4
XII	9,2	4,9	3,7	4,3	8,2	2,4	6,9	5,1	8,6	9,1	5,4	5,8	6,9	7,5
2002														
I	9,2	4,9	3,6	4,3	8,3	2,4	7,0	5,0	8,6	9,0	5,3	5,6	6,8	7,5
II	9,1	4,9	3,8	4,3	8,3	2,4	7,1	5,1	8,6	9,0	5,3	5,6	6,8	7,5
III	9,1	5,0	3,8	4,3	8,3	2,6	7,2	5,1	8,6	9,0	5,3	5,7	6,9	7,6
IV	9,1	4,9	3,8	4,4	8,4	2,6	7,3	5,2	8,7	9,0	5,3	5,9	6,9	7,6
V	9,1	4,8	3,8	4,4	8,5	2,7	7,3	5,1	8,8	9,0	5,4	5,8	6,9	7,7
VI	9,1	4,8	3,7	4,4	8,7	2,8	7,3	5,1	8,8	9,0	5,4	5,8	7,0	7,7
VII	9,1	4,9	3,7	4,5	8,6	2,8	7,4	5,2	8,8	9,0	5,4	5,8	7,0	7,7
VIII	9,1	4,7	3,8	4,6	8,6	2,8	7,3	5,2	8,9	9,0	5,5	5,8	7,0	7,7
IX	9,0	5,0	3,9	4,7	8,7	2,9	7,3	5,2	8,9	9,0	5,4	5,7	7,0	7,8
X	9,0	5,0	4,1	4,7	8,7	3,0	7,4	5,1	9,0	8,9	5,5	5,8	7,0	7,8
XI	9,0	5,1	4,1	4,7	8,8	3,1	7,5	5,1	9,0	8,9	5,3	5,9	7,0	7,8
XII	9,0	5,1	4,1	4,8	8,9	3,2	7,6	4,9	9,1	8,9	5,5	6,0	7,1	7,9
2003														
I	9,0	5,4	4,2	4,9	9,0	3,4	7,7	5,0	9,1	8,9	5,5	5,7	7,0	7,9
II	9,1	5,2	4,1	5,0	9,2	3,6	7,8	5,1	9,2	8,9	5,2	5,8	7,0	8,0
III	9,1	5,3	4,3	5,0	9,3	3,8	7,8	5,0	9,2	8,8	5,4	5,8	7,0	8,0
IV	9,2	5,3	4,5	5,0	9,4	4,0	7,9	5,0	9,3	8,7	5,4	6,0	7,1	8,0
V	9,2	5,4		5,2	9,4	4,1	8,0		9,3		5,4	6,1	7,2	8,0
VI	9,3	5,4			9,4		8,0		9,4		5,3	6,4	7,3	8,1
VII	9,3											6,2		

¹⁾ 15 jäsenmaata.

¹⁾ 15 medlemständer.

¹⁾ 15 member states.

77. Kauppatase, milj. USD — Handelsbalansen, miljoner US-dollar — Trade balance, Million U. S. dollars

Vienti (fob) / .j. tuonti (cif). Kausitasoitettu – Export (fob) / .j. import (cif). Säsongrensade tal – Exports (f.o.b.) less imports (c.i.f.).
Seasonally adjusted

Vuosi ja kuukausi År och månad Year and month	Suomi Finland	Ruotsi Sverige Sweden	Norja Norge Norway	Tanska Danmark Denmark	Saksa Tyskland Germany	Alanko- maat Neder- länderna Nether- lands	Belgia Belgien Belgium	Britannia Stor- britannien United Kingdom	Ranska ¹⁾ Frankrike ¹⁾ France ¹⁾	Italia Italien Italy	Japani Japan Japan	USA	OECD Yhteensä Totalt Total	EU ²⁾	
	1	2	3	4	5	6	7	8	9	10	11	12	13	14	
1998	900	1 360	240	210	6 010	1 140	1 200	-3 610	1 920	2 340	8 910	-21 710	22 070	8 520	
1999	850	1 340	950	490	5 790	880	1 190	-4 270	1 270	1 280	8 990	-30 300	14 490	5 220	
2000	970	1 160	2 150	510	4 540	1 210	900	-4 380	-310	160	8 280	-39 780	7 530	1 020	
2001	890	1 050	2 190	560	7 130	1 720	970	-4 650	160	1 060	4 510	-37 510	11 400	5 550	
2002	910	1 220	2 050	600	10 180	2 300	1 420	-5 080	630	710	6 600	-42 260	13 920	9 930	
2000	I	930	1 110	1 980	300	4 750	1 180	1 070	-4 660	220	1 040	9 310	-34 530	11 210	1 260
	II	890	1 290	1 880	520	6 210	850	990	-4 470	180	880	10 620	-37 190	13 230	3 500
	III	1 170	1 410	1 670	370	4 990	1 350	1 110	-3 650	80	830	9 100	-39 920	8 080	3 820
	IV	590	1 370	1 680	270	5 600	1 090	880	-4 790	-350	400	10 320	-39 120	8 080	1 380
	V	1 030	1 450	1 880	510	3 770	1 250	1 330	-4 270	920	-150	7 470	-39 450	6 680	2 030
	VI	840	930	2 100	480	5 700	1 080	960	-3 850	-160	-160	10 080	-40 240	9 750	2 250
	VII	1 100	1 050	2 330	580	5 060	1 410	780	-5 240	-970	-50	8 370	-40 850	6 580	-1 020
	VIII	1 080	1 070	2 570	570	3 440	1 920	300	-3 720	-620	-170	8 510	-39 700	8 970	-200
	IX	1 150	970	2 090	590	4 270	1 160	1 030	-4 730	-270	320	8 700	-41 920	6 990	690
	X	860	1 230	2 560	520	5 330	1 020	1 090	-4 100	-1 170	-290	5 530	-42 190	3 970	1 050
	XI	870	1 140	2 560	420	3 090	1 210	370	-4 100	-630	-410	6 160	-41 080	3 320	-570
	XII	1 030	820	2 390	770	2 430	1 100	970	-5 050	-930	-10	5 300	-41 180	3 410	-2 080
2001	I	1 100	1 110	2 470	750	6 880	1 460	490	-4 510	-410	1 140	3 090	-41 820	8 040	4 670
	II	970	1 070	2 210	610	6 140	1 700	900	-4 130	370	640	7 220	-36 420	16 220	4 830
	III	870	1 040	2 100	670	7 540	1 740	1 190	-4 420	350	800	6 610	-40 440	13 240	6 550
	IV	1 100	830	2 430	650	6 130	1 720	250	-4 930	-1 010	590	4 930	-39 330	7 870	2 990
	V	730	1 110	2 220	510	7 070	1 730	830	-4 410	-100	260	2 330	-36 070	10 890	4 720
	VI	710	1 070	2 010	320	6 110	1 650	1 030	-4 630	160	460	5 300	-37 820	9 240	3 430
	VII	870	770	2 750	530	7 300	1 230	960	-4 510	-190	-50	2 820	-37 660	7 870	4 700
	VIII	890	1 310	1 890	760	9 350	1 380	1 390	-5 230	1 300	470	4 760	-36 760	14 420	9 070
	IX	750	1 170	2 320	480	7 440	1 920	850	-4 220	370	670	5 390	-37 820	12 640	6 640
	X	930	1 220	1 890	690	7 830	1 790	1 240	-3 690	910	1 240	3 880	-36 990	13 080	9 310
	XI	990	1 100	1 340	680	5 430	1 910	1 470	-5 140	800	1 120	5 080	-35 980	10 800	5 560
	XII	770	790	2 720	130	9 280	2 360	1 140	-5 900	-790	1 500	4 240	-32 980	14 300	6 000
2002	I	740	1 360	1 250	800	10 460	2 320	1 350	-4 770	840	550	4 970	-35 410	17 760	10 730
	II	820	1 360	1 890	430	8 680	2 070	1 360	-4 640	470	780	5 060	-37 660	12 610	8 600
	III	910	950	2 380	480	9 850	2 230	1 220	-4 890	190	920	8 050	-38 240	18 290	9 880
	IV	810	1 320	2 260	610	8 600	1 360	1 080	-4 240	810	570	5 920	-41 790	13 510	9 820
	V	980	1 550	1 870	620	9 810	2 310	1 970	-2 590	930	1 500	7 180	-42 490	18 960	15 780
	VI	910	1 060	1 630	620	9 690	2 630	1 480	-4 500	230	730	8 430	-42 800	13 500	9 970
	VII	750	1 250	1 920	520	10 680	2 550	1 480	-4 320	1 320	140	6 540	-41 400	15 620	9 540
	VIII	1 190	1 180	2 310	620	12 310	2 540	1 590	-6 100	1 010	590	7 060	-44 130	12 690	9 790
	IX	860	1 160	2 270	560	11 920	2 720	1 290	-5 480	500	1 210	6 950	-44 060	12 500	8 770
	X	570	1 130	1 990	660	10 030	2 030	1 390	-6 210	680	530	6 970	-42 690	10 660	5 130
	XI	1 420	1 250	2 380	600	11 240	2 460	1 540	-7 430	110	630	7 460	-46 570	10 670	8 460
	XII	1 050	1 030	2 660	790	10 700	2 510	1 230	-6 120	960	130	6 460	-50 000	5 590	9 790
2003	I	1 000	1 380	2 180	990	11 350	3 020	1 730	-6 080	480	160	5 800	-47 470	13 720	12 330
	II	770	1 220	3 240	930	10 900	2 130	1 470	-6 540	520	190	6 900	-46 050	13 020	8 870
	III	650	1 240	2 470	680	9 220	2 370	1 180	-6 430	-20	-30	5 440	-50 030	2 660	3 950
	IV	940	1 770	2 230	950	10 460	2 170	1 500	-4 090	530	-80	6 690	-48 950	8 940	10 090
	V	1 280	1 770	2 370	920	12 370			-7 260	390	-330	6 460	-49 360		
	VI		1 170	1 710								6 150			

¹⁾ Tuonti (fob).
²⁾ 15 jäsenmaata.

¹⁾ Importen är fob.
²⁾ 15 medlemsländer.

¹⁾ Imports are f.o.b.
²⁾ 15 member states.

78. Lyhytaikaiset markkinakorot — Kortfristiga marknadsräntor — Short-term interest rates

Vuosikorko, % – Årsränta, % – Per cent per annum

Vuosi ja kuukausi År och månad Year and month	Ruotsi Sverige Sweden	Norja Norge Norway	Tanska Danmark Denmark	Britannia Storbritannien United Kingdom	Sveitsi ¹⁾ Schweiz ¹⁾ Switzerland ¹⁾	Japani Japan Japan	USA	Euralue ²⁾ Euroområdet ²⁾ Euro area ²⁾
	1	2	3	4	5	6	7	8
1998	4,19	5,79	4,14	7,34	1,43	0,72	5,47	3,83
1999	3,12	6,54	3,30	5,45	1,30	0,25	5,33	2,97
2000	3,95	6,75	4,90	6,11	3,00	0,25	6,46	4,39
2001	4,00	7,23	4,62	4,97	2,80	0,12	3,69	4,26
2002	4,07	6,91	3,48	3,99	1,05	0,06	1,73	3,32
2001 I	4,07	7,41	5,25	5,76	3,38	0,48	5,62	4,77
II	4,10	7,32	5,18	5,69	3,36	0,42	5,26	4,76
III	4,06	7,39	5,07	5,47	3,27	0,17	4,89	4,71
IV	3,94	7,48	5,01	5,33	3,12	0,06	4,53	4,69
V	4,01	7,45	5,02	5,17	3,15	0,03	4,02	4,64
VI	4,17	7,42	4,89	5,19	3,19	0,03	3,74	4,45
VII	4,31	7,37	4,85	5,19	3,14	0,04	3,66	4,47
VIII	4,28	7,31	4,75	4,93	3,10	0,05	3,48	4,35
IX	4,01	7,14	4,33	4,65	2,18	0,03	2,87	3,98
X	3,70	6,94	3,88	4,36	2,02	0,04	2,31	3,60
XI	..	6,90	3,62	3,93	1,96	0,04	2,03	3,39
XII	3,71	6,59	3,57	3,99	1,78	0,05	1,83	3,34
2002 I	3,74	6,32	3,56	3,98	1,63	0,06	1,74	3,34
II	3,87	6,57	3,54	3,98	1,68	0,14	1,82	3,36
III	4,09	6,72	3,57	4,06	1,56	0,17	1,91	3,39
IV	4,25	6,77	3,61	4,11	1,49	0,05	1,87	3,41
V	4,29	6,90	3,66	4,08	1,14	0,05	1,82	3,47
VI	4,28	7,12	3,68	4,11	1,16	0,03	1,81	3,46
VII	4,26	7,25	3,59	3,99	0,71	0,04	1,79	3,41
VIII	4,19	7,26	3,51	3,92	0,68	0,03	1,73	3,35
IX	4,17	7,15	3,39	3,93	0,69	0,03	1,76	3,31
X	4,07	7,12	3,39	3,90	0,65	0,03	1,73	3,26
XI	3,91	7,09	3,26	3,91	0,66	0,05	1,39	3,12
XII	3,67	6,62	3,05	3,95	0,54	0,05	1,34	2,94
2003 I	3,65	5,99	2,95	3,91	0,53	0,04	1,29	2,83
II	3,61	5,69	2,79	3,69	0,48	0,04	1,27	2,69
III	3,41	5,49	2,63	3,58	0,21	0,05	1,23	2,53
IV	3,42	5,26	2,63	3,58	0,21	0,04	1,24	2,54
V	3,18	4,92	2,49	3,57	0,18	0,03	1,22	2,41
VI	2,81	4,04	2,14	3,57	0,20		1,04	2,15
VII	2,68	3,45	2,11					2,13

¹⁾ Vuodesta 2001, korko kuukauden lopussa.
²⁾ 12 EU-maata. (Kreikka tammikuusta 2001 lähtien).

¹⁾ Fr.o.m. 2001, räntan vid månadens slut.
²⁾ 12 EU-länder. (Grekland fr.o.m. januari 2001).

¹⁾ From 2001, end-of-month rates.
²⁾ 12 EU countries. (Greece from January 2001).

Ruotsi: 3 kk:n valtionvelkavekseli.
Norja: 3 kk:n Nibor.
Tanska: 3 kk:n pankkienväläinen korko.
Britannia: 3 kk:n pankkienväläinen lainakorko.
Sveitsi: 3 kk:n eurotalletukset.
Japani: 3 kk:n sijoitustodistukset.
USA: sijoitustodistukset.
Euroalue: 3 kk:n Euribor.

Sverige: 3 mån. statsskuldväxlar.
Norge: 3 mån. Nibor.
Danmark: 3 mån. interbankränta.
Storbritannien: 3 mån. interbankränta.
Schweiz: 3 mån. eurodepositioner.
Japan: 3 mån. bankcertifikat.
USA: bankcertifikat.
Euroområdet: 3 mån. Euribor.

Sweden: 3-month Treasury discount notes.
Norway: 3-month Nibor.
Denmark: 3-month interbank rate.
United Kingdom: 3-month interbank rate.
Switzerland: 3-month Euro-deposits rate.
Japan: 3-month certificates of deposit.
USA: certificates of deposit, offered rate.
Euro area: 3-month Euribor.

79. Pitkäaikaiset markkinakorot — Långfristiga marknadsräntor — Long-term interest rates

Vuosikorko, % – Årsränta, % – Per cent per annum

Vuosi ja kuukausi År och månad Year and month	Suomi Finland	Ruotsi Sverige Sweden	Norja Norge Norway	Tanska Danmark Denmark	Saksa Tyskland Germany	Alankomaat Nederlän- derna Nether- lands	Belgia Belgium	Britannia Stor- britannien United Kingdom	Sveitsi ¹⁾ Schweiz ¹⁾ Swit- zerland ¹⁾	Ranska ²⁾ Frankrike ²⁾ France ²⁾	Italia Italien Italy	Itävalta Österrike Austria	Japani ¹⁾ Japan ¹⁾	USA ¹⁾
	1	2	3	4	5	6	7	8	9	10	11	12	13	14
1998	4,79	4,99	5,40	5,04	4,60	4,63	4,70	5,52	3,04	4,82	4,88	4,71	1,54	5,64
1999	4,72	4,98	5,50	4,92	4,50	4,63	4,71	5,08	3,04	4,94	4,73	4,68	1,75	6,18
2000	5,48	5,37	6,22	5,66	5,30	5,40	5,57	5,31	3,93	5,89	5,58	5,56	1,74	6,12
2001	5,04	5,11	6,24	5,09	4,80	4,94	5,06	4,94	3,38	5,38	5,19	5,08	1,32	5,58
2002	4,98	5,30	6,38	5,06	4,80	4,89	4,89	4,91	3,20	5,26	5,03	4,97	1,26	5,32
2001	I 5,02	4,89	5,95	5,15	4,80	4,92	5,14	4,86	3,50	5,48	5,18	5,10	1,51	5,62
	II 5,02	4,86	5,96	5,12	4,80	4,93	5,13	4,85	3,49	5,60	5,18	5,10	1,42	5,48
	III 4,94	4,75	6,01	5,01	4,70	4,84	5,05	4,73	3,33	5,36	5,13	5,01	1,17	5,57
	IV 5,10	4,93	6,22	5,14	4,80	4,98	5,17	4,96	3,53	5,47	5,28	5,16	1,32	5,88
	V 5,29	5,27	6,48	5,35	5,10	5,22	5,32	5,13	3,56	5,60	5,45	5,34	1,25	5,91
	VI 5,26	5,38	6,59	5,33	5,00	5,17	5,25	5,20	3,38	5,57	5,39	5,27	1,15	5,88
	VII 5,27	5,42	6,65	5,32	5,00	5,17	5,26	5,19	3,36	5,46	5,40	5,29	1,31	5,58
	VIII 5,06	5,16	6,45	5,12	4,80	4,98	5,06	4,97	3,32	5,29	5,22	5,10	1,34	5,44
	IX 5,06	5,26	6,40	5,11	4,80	4,98	5,02	4,98	3,30	5,26	5,20	5,07	1,35	5,41
	X 4,83	5,17	6,10	4,86	4,60	4,60	4,80	4,83	3,01	5,04	4,96	4,85	1,36	5,00
	XI 4,69	4,96	5,86	4,67	4,50	4,62	4,66	4,63	3,26	5,07	4,80	4,67	1,33	5,49
	XII 4,98	5,24	6,17	4,97	4,70	4,89	4,90	4,90	3,56	5,35	5,05	4,94	1,33	5,71
2002	I 5,05	5,27	6,23	5,08	4,90	4,97	4,99	4,94	3,59	5,39	5,14	5,08	1,42	5,63
	II 5,10	5,36	6,35	5,14	4,90	5,02	5,06	4,97	3,61	5,42	5,20	5,06	1,50	5,57
	III 5,33	5,63	6,63	5,40	5,20	5,27	5,29	5,25	3,64	5,57	5,41	5,35	1,42	6,00
	IV 5,32	5,69	6,71	5,40	5,20	5,25	5,29	5,26	3,53	5,56	5,40	5,38	1,39	5,69
	V 5,40	5,69	6,77	5,42	5,20	5,30	5,28	5,29	3,47	5,59	5,41	5,37	1,37	5,71
	VI 5,26	5,52	6,78	5,27	5,00	5,16	5,15	5,12	3,30	5,45	5,26	5,19	1,33	5,58
	VII 5,10	5,37	6,56	5,13	4,90	4,99	4,98	5,01	3,25	5,48	5,11	5,08	1,30	5,32
	VIII 4,81	5,13	6,31	4,88	4,60	4,71	4,70	4,71	3,19	4,99	4,83	4,78	1,26	4,97
	IX 4,61	4,97	6,06	4,74	4,40	4,50	4,48	4,49	2,76	4,89	4,62	4,58	1,13	4,63
	X 4,68	5,07	6,16	4,81	4,50	4,58	4,58	4,61	2,86	5,14	4,76	4,62	1,10	4,93
	XI 4,66	5,05	6,12	4,79	4,50	4,55	4,55	4,64	2,80	4,80	4,74	4,64	0,98	5,07
	XII 4,45	4,89	5,93	4,61	4,30	4,36	4,36	4,57	2,40	4,79	4,55	4,47	0,98	4,73
2003	I 4,26	4,70	5,68	4,43	4,20	4,19	4,17	4,37	2,40	4,41	4,38	4,27	0,84	4,81
	II 4,06	4,47	5,32	4,21	4,00	3,97	4,00	4,25	2,38	4,33	4,16	4,01	0,83	4,57
	III 4,09	4,57	5,25	4,26	4,00	4,01	4,07	4,33	2,54	4,55	4,18	4,08	0,72	4,71
	IV 4,23	4,72	5,31	4,41	4,20	4,23	4,27	4,47	2,66	4,49	4,31	4,17	0,66	4,66
	V 3,91	4,37	4,97	4,09	3,80	3,91	3,95	4,22	2,36	3,88	4,04	3,85	0,58	4,19
	VI 3,70	4,12	4,50	3,85	3,60	3,72	3,74	4,11	2,61	3,93	4,13	3,74	0,53	4,35
	VII 4,01	4,51	4,90	4,17	4,00	4,04	4,04				4,05			5,27

1) Korko kuukauden lopussa.

2) Kuukauden viimeisenä perjantaina.

1) Räntan vid månadens slut.

2) Sista fredagen i månaden.

1) End-of-month rates.

2) Last Friday of month.

Suomi: Valtion 10 vuoden joukkovelkakirjalainat.
 Ruotsi: Valtion 10 vuoden joukkovelkakirjalainat.
 Norja: Valtion 6–10 vuoden joukkovelkakirjalainat.
 Tanska: Valtion 10 vuoden joukkovelkakirjalainat.
 Saksa: Börsissä noteeratut arvopaperit, laina-aika yli 9–10 vuotta.
 Britannia: Valtion 10 vuoden joukkovelkakirjalainat.
 Sveitsi: Valtion joukkovelkakirjalainat (vuodesta 1998 10 vuoden joukkovelkakirjalainat).
 Alankomaat: Viimeisin 10 vuoden valtion joukkovelkakirjalaina.
 Belgia: Valtion yli 5 vuoden joukkovelkakirjalainat.
 Ranska: Julkisen sektorin joukkovelkakirjalainat.
 Italia: Valtion joukkovelkakirjalainat.
 Itävalta: Valtion 10 vuoden joukkovelkakirjalainat.
 Japani: Valtion 10 vuoden joukkovelkakirjalainat.
 USA: Liittovaltion yli 10 vuoden joukkovelkakirjalainat.

Finland: Statens 10 års masskuldebrevslån.
 Sverige: Statens 10 års masskuldebrevslån.
 Norge: Statens 6–10 års masskuldebrevslån.
 Danmark: Statens 10 års masskuldebrevslån.
 Tyskland: Börsnoterade värdepapper, lånetid mer än 9–10 år.
 Storbritannien: Statens 10 års masskuldebrevslån.
 Schweiz: Statens masskuldebrevslån (f.r.om. 1998 10 års masskuldebrevslån).
 Nederlän-
derna: Det sista 10 års masskuldebrevslån.
 Belgien: Statens över 5 års masskuldebrevslån.
 Frankrike: Offentliga sektorns masskuldebrevslån.
 Italien: Statens 10 års masskuldebrevslån.
 Österrike: Statens 10 års masskuldebrevslån.
 Japan: Statens 10 års masskuldebrevslån.
 USA: Förbundsstatens över 10 års masskuldebrevslån.

Finland: 10-year government bonds.
 Sweden: 10-year government bonds.
 Norway: 6–10 year central government bonds.
 Denmark: 10-year central government bonds.
 Germany: Listed federal securities with residual maturities of over 9–10 years.
 United Kingdom: 10-year government bonds.
 Switzerland: Confederation bonds (from 1998: 10-year bonds).
 Netherlands: Latest 10-year central government bonds.
 Belgium: Central government bonds (over 5 years).
 France: Public and semi-public sector bonds.
 Italy: 10-year government bonds.
 Austria: 10-year government bonds.
 Japan: 10-year interest-bearing government bonds.
 USA: US Government bonds (over 10 years).

80. Kuluttajahintaindeksi — Konsumentprisindex — Consumer price index

1995 = 100

Vuosi ja kuukausi År och månad Year and month	Suomi Finland	Ruotsi Sverige Sweden	Norja Norge Norway	Tanska Danmark Denmark	Saksa Tyskland Germany	Alanko- maat Neder- länderna Nether- lands	Belgia Belgien Belgium	Britannia Stor- britannien United Kingdom	Ranska Frankrike France	Italia Italien Italy	Itävalta Österrike Austria	Japani Japan Japan	USA	OECD Yhteensä Totalt Total	EU ¹⁾	
	1	2	3	4	5	6	7	8	9	10	11	12	13	14	15	
1998	103,2	102,1	106,2	106,3	104,3	106,3	104,7	109,3	104,0	108,2	103,8	102,5	107,0	114,6	106,5	
1999	104,4	102,4	108,7	108,9	104,9	108,6	105,9	111,0	104,6	110,0	104,4	102,2	109,3	118,5	107,9	
2000	108,0	103,8	112,0	112,1	106,5	111,2	108,6	114,2	106,3	112,8	106,8	101,5	113,0	123,2	110,4	
2001	110,8	106,5	115,4	114,7	108,6	115,8	111,3	116,3	108,1	115,9	109,6	100,8	116,2	127,4	113,0	
2002	112,5	109,0	116,9	117,5	110,1	119,7	113,1	118,2	110,1	118,8	111,6	99,8	118,0	130,6	115,4	
2000	I	105,5	101,1	110,6	110,2	105,8	109,1	107,0	111,8	105,4	111,3	105,2	101,6	110,8	120,9	108,8
	II	106,2	101,6	111,1	110,9	106,0	109,8	107,4	112,4	105,5	111,7	105,9	101,3	111,4	121,4	109,2
	III	106,9	102,1	111,2	111,7	106,0	110,5	107,8	113,0	106,0	112,0	106,2	101,5	112,3	122,2	109,6
	IV	107,2	102,0	111,6	111,8	106,0	110,8	108,0	114,1	106,0	112,1	106,1	101,7	112,4	122,4	109,9
	V	107,7	102,5	111,6	112,2	105,9	111,1	108,3	114,5	106,2	112,5	106,2	101,8	112,5	122,7	110,1
	VI	108,2	102,5	112,3	112,6	106,4	111,0	108,7	114,8	106,4	112,8	107,0	101,6	113,1	123,1	110,4
	VII	108,3	102,0	111,9	112,1	106,8	110,9	108,9	114,4	106,2	113,0	107,1	101,3	113,4	123,4	110,5
	VIII	108,5	102,1	111,8	112,0	106,6	111,3	108,9	114,4	106,4	113,1	107,1	101,6	113,4	123,6	110,5
	IX	109,3	102,8	112,8	112,8	106,8	112,5	109,6	115,2	107,0	113,3	107,4	101,5	114,0	124,2	111,1
	X	109,4	103,0	112,9	113,0	106,7	112,7	109,4	115,1	106,8	113,7	107,6	101,5	114,2	124,5	111,1
	XI	109,3	103,0	113,4	113,1	106,8	112,8	109,7	115,5	107,1	114,0	108,0	101,2	114,3	124,7	111,4
	XII	109,1	103,0	113,3	113,0	107,7	112,1	109,4	115,5	107,0	114,1	108,2	101,3	114,2	124,9	111,7
2001	I	108,9	102,7	114,3	112,8	107,3	113,2	109,3	114,8	106,6	114,6	108,4	101,3	114,9	125,3	111,4
	II	109,5	103,0	115,1	113,6	107,9	114,1	109,8	115,4	106,9	115,0	108,7	101,0	115,4	125,8	111,9
	III	110,0	103,8	115,3	114,2	107,9	115,1	110,0	115,5	107,3	115,1	108,9	100,8	115,6	126,2	112,2
	IV	110,5	104,7	115,9	114,8	108,4	115,8	111,0	116,1	107,9	115,6	109,5	101,0	116,1	127,0	112,8
	V	111,4	105,4	116,4	115,3	108,8	116,1	111,7	116,9	108,6	115,9	109,7	101,1	116,6	127,6	113,3
	VI	111,5	105,2	116,5	115,1	109,0	115,7	111,9	117,0	108,6	116,2	109,9	100,8	116,8	127,9	113,5
	VII	111,0	104,7	114,9	114,8	109,1	115,7	111,8	116,3	108,4	116,3	110,0	100,5	116,5	127,7	113,3
	VIII	111,1	105,0	114,8	114,8	108,9	116,0	111,8	116,7	108,4	116,3	109,8	100,9	116,5	127,9	113,4
	IX	111,7	105,9	115,4	115,4	108,9	117,3	112,1	117,1	108,6	116,3	110,1	100,7	117,0	128,4	113,7
	X	111,5	105,6	115,3	115,5	108,6	117,2	111,9	116,9	108,7	116,5	110,2	100,7	116,6	128,4	113,6
	XI	111,0	105,6	115,4	115,3	108,4	117,1	112,1	116,5	108,4	116,7	110,1	100,2	116,4	128,3	113,4
	XII	110,9	105,7	115,7	115,5	109,4	116,8	111,8	116,3	108,5	116,8	110,3	100,1	116,0	128,4	113,8
2002	I	111,4	105,4	115,8	115,6	109,5	117,8	112,5	116,3	109,0	117,3	110,6	99,9	116,2	128,8	114,0
	II	111,6	105,7	116,1	116,4	109,9	118,3	112,7	116,6	109,1	117,7	110,7	99,4	116,7	129,1	114,2
	III	112,2	106,6	116,5	117,2	110,1	119,3	113,0	117,1	109,6	118,0	111,0	99,6	117,3	129,7	114,8
	IV	112,6	107,1	116,5	117,6	110,0	119,8	113,0	117,9	110,0	118,3	111,4	99,9	118,0	130,4	115,2
	V	112,9	107,3	116,8	117,7	110,1	119,9	113,2	118,2	110,2	118,6	111,7	100,2	118,0	130,6	115,5
	VI	112,6	107,2	116,9	117,7	110,1	119,6	112,9	118,2	110,2	118,7	111,8	100,1	118,1	130,6	115,5
	VII	112,4	106,8	116,7	117,4	110,4	119,4	113,2	118,0	110,2	118,9	111,7	99,7	118,2	130,6	115,4
	VIII	112,4	106,9	116,4	117,5	110,2	119,9	113,2	118,3	110,4	119,1	111,9	100,0	118,6	131,0	115,5
	IX	112,9	107,7	117,0	118,2	110,1	121,1	113,5	119,1	110,6	119,3	111,9	100,0	118,8	131,4	115,9
	X	113,1	108,0	117,5	118,4	110,0	120,9	113,4	119,3	110,8	119,6	112,1	99,8	119,0	131,7	116,1
	XI	112,8	107,8	117,9	118,4	109,7	120,6	113,3	119,6	110,8	120,0	112,0	99,8	119,0	131,8	116,2
	XII	112,8	107,9	118,8	118,4	110,7	120,2	113,3	119,8	111,0	120,1	112,3	99,8	118,7	131,9	116,6
2003	I	112,9	108,3	121,6	118,6	110,7	120,8	113,8	119,7	111,2	120,6	112,6	99,5	119,2	132,3	116,7
	II	113,7	109,2	121,7	119,7	111,2	121,6	114,6	120,3	111,9	120,8	112,7	99,2	120,2	133,0	117,2
	III	114,0	109,8	120,9	120,5	111,4	122,6	115,0	120,7	112,4	121,2	113,0	99,5	120,9	133,7	117,6
	IV	113,8	109,4	119,9	120,5	111,0	122,8	114,7	121,6	112,2	121,5	112,9	99,8	120,6	133,8	117,8
	V	113,7	109,2	119,3	120,3	110,8	122,7	114,3	121,8	112,1	121,8	112,9	100,0	120,4	133,7	117,8
	VI	113,6	108,9	118,9	120,3	111,1	122,2	114,7	121,6	112,3	121,8	113,1	99,7	120,6	133,7	117,9
	VII	113,0						114,9								

¹⁾ 15 jäsenmaata.

¹⁾ 15 medlemsländer.

¹⁾ 15 member states.

81. Inflaatio ¹⁾ — Inflation ¹⁾ — Inflation ¹⁾

Kansainvälinen kuluttajahintakehitys. Vuosimuutos – Internationell konsumentprisutveckling. Förändring på årsnivå – International trends in consumer prices. Year-on-year change

Vuosi ja kuukausi År och månad Year and month	Suomi	Ruotsi	Norja	Tanska	Saksa	Alanko-	Belgia	Britannia	Ranska	Italia	Itävalta	Japani	USA	EU	EMU-
	Finland	Sverige	Norge	Denmark	Tyskland	maat	Belgien	Stor-	Frankrike	Italien	Östrikke	Japan			maat
	Finland	Sweden	Norway	Denmark	Germany	Neder-	Belgium	britannien	France	Italy	Austria	Japan			länder
						länderna	United	United							EMU
						Nether-	Kingdom	Kingdom							Member
						lands									States
	%														
	1	2	3	4	5	6	7	8	9	10	11	12	13	14	15
1998	1,4	1,0	2,0	1,3	0,6	1,8	0,9	1,5	0,7	2,0	0,8	0,6	1,6	1,3	1,1
1999	1,3	0,6	2,1	2,1	0,6	2,0	1,1	1,3	0,6	1,7	0,5	-0,3	2,2	1,2	1,1
2000	3,0	1,3	3,0	2,7	1,4	2,3	2,7	0,8	1,8	2,6	2,0	-0,7	3,4	1,9	2,1
2001	2,7	2,7	2,7	2,3	1,9	5,1	2,4	1,2	1,8	2,3	2,3	-0,7	2,8	2,2	2,3
2002	2,0	2,0	0,8	2,4	1,3	..	1,6	1,3	1,9	2,6	1,7	-0,9	1,6	2,1	2,3
2001 I	2,9	1,6	3,1	2,3	1,3	4,6	2,7	0,9	1,4	2,4	2,2	-0,3	3,7	1,9	2,0
II	2,7	1,5	3,5	2,3	1,7	5,0	2,5	0,8	1,4	1,5	1,8	-0,3	3,5	1,8	1,9
III	2,5	1,7	3,5	2,2	1,7	5,0	2,2	1,0	1,4	2,1	1,9	-0,7	2,9	2,0	2,2
IV	2,8	3,0	3,7	2,6	2,2	5,5	2,9	1,1	2,0	2,9	2,6	-0,7	3,3	2,5	2,7
V	3,3	3,1	4,0	2,8	2,8	5,4	3,1	1,7	2,5	2,9	2,9	-0,7	3,6	2,9	3,1
VI	3,0	3,0	3,3	2,2	2,5	5,1	3,0	1,7	2,2	2,9	2,6	-0,8	3,2	2,7	2,8
VII	2,6	2,9	2,2	2,3	2,2	5,3	2,7	1,4	2,2	2,4	2,8	-0,8	2,7	2,4	2,5
VIII	2,7	3,0	2,2	2,5	2,2	5,2	2,5	1,8	2,0	2,0	2,4	-0,7	2,7	2,3	2,4
IX	2,6	3,3	1,9	2,1	1,8	5,3	1,9	1,3	1,6	2,1	2,4	-0,8	2,6	2,1	2,2
X	2,4	2,9	1,8	2,0	1,6	5,0	1,9	1,2	1,8	2,4	2,3	-0,8	2,1	2,1	2,2
XI	2,1	2,9	1,3	1,7	1,3	4,8	1,8	0,8	1,3	2,2	1,9	-1,0	1,9	1,8	2,0
XII	2,3	3,2	1,6	2,1	1,4	5,1	2,0	1,0	1,4	2,2	1,8	-1,2	1,6	1,9	2,1
2002 I	2,9	2,9	0,9	2,5	2,2	4,9	2,6	1,6	2,5	2,3	2,0	-1,4	1,1	2,5	2,6
II	2,5	2,7	0,4	2,4	1,8	4,5	2,5	1,5	2,3	2,7	1,7	-1,6	1,1	2,4	2,5
III	2,6	3,0	0,4	2,5	2,0	4,3	2,5	1,5	2,2	2,5	1,7	-1,2	1,5	2,3	2,5
IV	2,6	2,2	-0,1	2,3	1,5	4,2	1,7	1,3	2,1	2,5	1,7	-1,1	1,6	2,1	2,3
V	1,8	1,7	-0,4	1,9	1,1	3,8	1,4	0,8	1,5	2,4	1,7	-0,9	1,2	1,8	2,0
VI	1,5	1,7	-0,4	2,2	0,8	..	0,8	0,6	1,5	2,2	1,5	-0,7	1,1	1,7	1,9
VII	2,0	1,8	1,2	2,2	1,0	..	1,1	1,1	1,6	2,4	1,5	-0,8	1,5	1,9	2,0
VIII	1,8	1,7	1,1	2,4	1,1	..	1,3	1,0	1,8	2,6	2,1	-0,9	1,8	1,9	2,1
IX	1,4	1,2	1,2	2,5	1,0	..	1,2	1,0	1,8	2,8	1,6	-0,7	1,5	1,9	2,1
X	1,7	1,7	1,3	2,7	1,3	..	1,3	1,4	1,9	2,8	1,7	-0,9	2,0	2,1	2,3
XI	1,7	1,4	1,8	2,8	1,1	..	1,1	1,6	2,1	2,9	1,7	-0,4	2,2	2,2	2,3
XII	1,7	1,7	2,6	2,6	1,1	..	1,3	1,7	2,2	3,0	1,7	-0,3	2,4	2,2	2,3
2003 I	1,4	2,6	4,2	2,6	0,9	..	1,2	1,4	1,9	2,9	1,7	-0,4	2,6	2,0	2,1
II	2,1	3,3	4,1	2,9	1,2	..	1,6	1,6	2,5	2,6	1,8	-0,2	3,0	2,3	2,4
III	1,9	2,9	3,2	2,8	1,2	..	1,7	1,6	2,6	2,9	1,8	-0,1	3,0	2,3	2,4
IV	1,3	2,3	2,5	2,5	1,0	..	1,4	1,5	1,9	3,0	1,3	-0,1	2,2	2,0	2,1
V	1,1	2,0	1,8	2,1	0,6	..	0,9	1,2	1,8	2,9	0,9	-0,2	2,1	1,8	1,9
VI	1,2	2,0	1,5	2,0	0,9	..	1,5	1,1	1,9	2,9	1,0	-0,4	2,1	1,8	2,0
VII	1,0	2,4	1,2	1,8	0,8	..	1,4	1,3	2,0	2,9	1,0		2,1	1,8	1,9

¹⁾ EU-maiden ja Norjan luvut on laskettu yhdenmukaistetun kuluttajahintaindeksin mukaan.

¹⁾ Siffrorna för EU-länderna och Norge har räknats enligt det harmoniserade konsumentprisindexet.

¹⁾ The figures for the EU Member States and Norway have been calculated according to the Harmonised Consumer Price Index.

Huomautusosasto sisältää sekä taulukkotietojen lähteet että taulukkoselitykset. Taulukkosivuilla on kuitenkin säilytetty taulukoiden ymmärtämisen ja tulkitsemisen kannalta välttämättömät alaviitteet. Huomautusosastossa lähteiden ja huomautusten edessä käytetyt numerot viittaavat taulukoiden sarakenumeroihin. Korjatun luvun merkki (♦) käytetään vuositiedoissa vain, jos lopullisiksi ilmoitetut luvut muuttuvat.
Huomautuksissa käytetään seuraavaa lyhennettä:

TK = Tilastokeskus

ASTIKA = Tilastokeskuksen aikasarjatietokanta

Alkuperäisten tilastosarjojen lisäksi sivuille 112–117 on koottu keskeisiä trendejä tai kausitasoitettuja tilastosarjoja.

Väestö

1. Väkiluku

1–11 Lähde: TK, Henkilötilastot: väestö.

1 Keskiväkiluku on laskettu maassa asuvasta väestöstä. Esim. vuoden 2001 keskiväkiluku on vuosien 2000 ja 2001 lopun väkilukujen keskiarvo.

2. Väestönmuutokset

1–13 Lähde: TK, Henkilötilastot: väestö.

12 Suomessa asuvien naisten solmimat avioliitot.

3. Väestönmuutokset maakunnittain

1–9 Lähde: TK, Henkilötilastot: väestö.

8 Suomessa asuvien naisten solmimat avioliitot.

Teollisuus

4. Tuotetilastoa

1–7 Lähteet: Maa- ja metsätalousministeriön tietopalvelukeskus: Maataloustilastollinen kuukausikatsaus ja Maatilastollinen vuosikirja.

1–3 Teurastamoissa teurastettujen eläinten lihan kokonaismäärä, pl. kotiteurastukset.

1 Pl. porot, hirvet ja vuohet.

3 Ml. karjuit.

4 Sisältää luomumaidon.

5 Pl. herajauhe.

6 Ml. rasvaseosten voisuus.

8 Lähde: Elintarviketieto – Food Facts Oy.

Markkinoidut munat. Kuukausitiedot on arvioitu kesuspakkaamoiden vastaanottotietojen perusteella.

9–13 Lähde: Maa- ja metsätalousministeriön tietopalvelukeskus: Maataloustilastollinen kuukausikatsaus. Sisältää leipä-, siemen- ja rehuviljan, ml. ulkomainen vilja. Pl. myynnit.

14–18 Lähteet: TK, Yritysten suhdanteet; TK, Yritysten rakenteet (tarkistetut vuositiedot). Sekä kotimaisten että vientituotteiden valmistukseen (jauhoiksi ja suurimoiksi) käytetyn viljan määrä.

19–24 Lähteet: TK, Yritysten suhdanteet; TK, Yritysten rakenteet (tarkistetut vuositiedot).

19–25, 35–53 Ennakolliset kuukausi- ja vuositiedot otospohjaisia, lopullisissa vuositiedoissa mukana koko tuotanto.

22 Ml. long-drinkit.

25 Lähteet: TK, Yritysten suhdanteet; Metsäteollisuus ry; TK, Yritysten rakenteet (tarkistetut vuositiedot).

26–34 Lähteet: Metsäntutkimuslaitos: Internet: <http://www.metla.fi> Markkinahakuilla tarkoitetaan teollisuuteen ja vientiin hankitun kotimaisen raakapuun hakkuuta. Myös em. tarkoituksiin raakapuuta hankkivien polttopuu on markkinapuuta (muu kuin markkinapuuta on lähinnä kiinteistöjen polttopuuta). Markkinahakkuiden määrät perustuvat raakapuun ostajille (otos) ja Metsähallitukselle tehtyyn tiedusteluun.

35 Lähteet: TK, Yritysten rakenteet (tarkistetut vuositiedot); Suomen Selluloosayhdistys – Finncell (kuukausitiedot). Kuivaa painoa.

36 Lähteet: TK, Yritysten suhdanteet; TK, Yritysten rakenteet (tarkistetut vuositiedot).

37–38 Lähteet: TK, Yritysten suhdanteet; Adato Energia Oy; TK, Yritysten rakenteet (tarkistetut vuositiedot). Tuotetun sähköenergian nettotuotanto

39–40 Lähteet: TK, Yritysten suhdanteet; TK, Yritysten rakenteet (tarkistetut vuositiedot).

41–45 Lähteet: TK, Yritysten suhdanteet; Metsäteollisuus ry; TK, Yritysten rakenteet (tarkistetut vuositiedot).

42 Pl. vain painettu tai vain jollain aineella kyllästetty tai päällystetty paperi tai pahvi.

46–47 Lähteet: TK, Yritysten suhdanteet; TK, Yritysten rakenteet (tarkistetut vuositiedot).

47 Pl. tulenkestävät ja haponkestävät tiilet.

48–53 Lähteet: TK, Yritysten suhdanteet; Suomen Metalliteollisuuden Keskusliitto; TK, Yritysten rakenteet (tarkistetut vuositiedot).

49 Teräs sulassa muodossa, ml. teräsvalujen tuotantoon käytetty raakateräs.

5. Teollisuuden suhdannebarometri

1–23 Lähteet: Teollisuuden ja Työnantajain Keskusliitto; ASTIKA.

TT tiedustelee neljä kertaa vuodessa suhdanneodotuksia noin 620 yritykseltä, joista 70 on suuryrityksiä ja 250 keskikokoisia yrityksiä. Vastaukset painotetaan liikevaiholla, työvoimaa koskevat henkilökunnan määrällä.

6. Teollisuusyritysten liikevaihto- ja palkkasumma-indeksit 2000 = 100

1–10 Lähde: TK, Yritysten suhdanteet. Internet: http://www.tilastokeskus.fi/tk/ys/suhdan_taulukot.html

Indeksin laskennassa käytetään verohallinnon aineistoja, joita Tilastokeskus itse täydentää. Indeksisarjat alkavat vuodesta 1995.

1–5 Liikevaiholla tarkoitetaan arvonlisäveroaineistosta saatua myyntitietoja, joita on oikaistu menetelmällisesti poistamalla mm. käyttömaksuuden myynnit ja muita ei-liiketoiminnallisia eriä. Tähän liikevaihtoon ei sisälly arvonlisävero.

6–10 Tiedot perustuvat kalenterikuukauden aikana maksettuihin ennakonpidätyksenalaisiin palkkoihin, joiden perusteella maksetaan työnantajan sosiaaliturvamaksua. Palkan määrä on palkkojen bruttomäärä.

7. Teollisuustuotannon volyyymi-indeksi 2000 = 100

1–40 Lähteet: TK, Yritysten suhdanteet: teollisuus; ASTIKA.

Teollisuustuotannon volyyymi-indeksi on talouden kehityksen ja kausivaihteluiden mittari, joka sisältää sekä koko teollisuuden eri toimialojen indeksejä että erikoisindeksejä (sarakeissa 2–6, 36–40).

Teollisuustuotannon volyyymi-indeksi on laskettu uudella muuttuvalla painorakenteella vuodesta 1995 eteenpäin. Muuttuvapainoisessa indeksissä muutetaan vuosittain painoja sekä toimialan sisällä että toimialojen välillä. Lopullinen kyseisen vuoden painorakenne otetaan käyttöön, kun teollisuuden rakenteet-tilasto valmistuu ja lopullinen vuosivolyyymi-indeksi saadaan lasketta.

Kausitasoituksessa sovelletaan X12 ARIMA -menetelmää. Volyyymi-indeksissä käytetään kolmea luokitusta: EU:n tavaranimikkeistön, Prodcomin, pohjalta teollisuuden suhdannetilaston tarpeisiin tehty sovellus, toimialaluokitus (TOL 95) ja käyttötarkoitukseluokitus.

Indeksin laadintaperusteita on selostettu tarkemmin TK:n v. 2002 Teollisuustuotannon volyyymi-indeksi -julkaisuissa.

Rakentaminen

8. Talonrakentaminen

1–12 Lähteet: TK, Yritysten suhdanteet: rakentaminen; ASTIKA.

9. Asuntotuotanto

1–16 Lähde: TK, Yritysten suhdanteet: rakentaminen.

10. Rakennusyritysten liikevaihto- ja palkkasumma-indeksit 2000 = 100

1–6 Lähde: TK, Yritysten suhdanteet. Internet: http://www.tilastokeskus.fi/tk/ys/suhdan_taulukot.html

Indeksin laskennassa käytetään verohallinnon aineistoja, joita Tilastokeskus itse täydentää. Indeksisarjat alkavat vuodesta 1995.

1–3 Liikevaiholla tarkoitetaan kotimaan liikevaihtoa, joka muodostuu kotimaan arvonlisäveronalaisesta myynnistä. Tietoihin ei sisälly arvonlisävero.

4–6 Tiedot perustuvat kalenterikuukauden aikana maksettuihin ennakonpidätyksenalaisiin palkkoihin, joiden perusteella maksetaan työnantajan sosiaaliturvamaksua.

Kauppa ja palvelut

11. Kaupanalan yritysten palkkasummaindeksit 2000 = 100

1–3 Lähde: TK, Yritysten suhdanteet. Internet: http://www.tilastokeskus.fi/tk/ys/suhdan_taulukot.html
 Indeksin laskennassa käytetään verohallinnon aineistoja, joita Tilastokeskus itse täydentää. Indeksisarjat alkavat vuodesta 1995.
 Tiedot perustuvat kalenterikuukauden aikana maksettuihin ennakonpidätyksenalaisiin palkkoihin, joiden perusteella maksetaan työnantajan sosiaaliturvamaksua. Palkan määrä on palkkojen bruttomäärä.

12. Kaupan myynti 2000 = 100

1–30 Lähteet: TK, Yritysten suhdanteet: kauppa; ASTIKA.

13. Ulkomaankauppa

1–26 Lähteet: Tullihallitus, Tilastotoimisto: Ulkomaankauppa, kuukausi- ja vuosijulkaisu; ASTIKA.
 14–25 Yksikköarvoindeksi kertoo ulkomaankaupan hinnoissa ja volyyymi-indeksi ulkomaankaupan määrässä tapahtuneesta muutoksesta.
 26 Vaihtosuhte kertoo vientihintojen suhteesta tuontihintoihin.

14. Palvelualan yritysten (pl. kauppa) liikevaihto- ja palkkasummaindeksit 2000 = 100

1–10 Lähde: TK, Yritysten suhdanteet. Internet: http://www.tilastokeskus.fi/tk/ys/suhdan_taulukot.html
 Indeksin laskennassa käytetään verohallinnon aineistoja, joita Tilastokeskus itse täydentää. Indeksisarjat alkavat vuodesta 1995.
 1–5 Liikevaihdolla tarkoitetaan arvonlisäveroaineistosta saatuja myyntitietoja. Tähän liikevaihtoon ei sisälly arvonlisäveroa.
 6–10 Tiedot perustuvat kalenterikuukauden aikana maksettuihin ennakonpidätyksenalaisiin palkkoihin, joiden perusteella maksetaan työnantajan sosiaaliturvamaksua. Palkan määrä on palkkojen bruttomäärä.

Liikenne

15. Ulkomainen merenkulku

1–14 Lähteet: Merenkulkuhallitus, Tilastotoimisto: Merenkulku, kuukausi- ja vuosijulkaisu.
 Vuoden 1969 kansainvälinen aluksenmittausyleissopimus tuli Suomessa voimaan 18.7.1982. Tämän johdosta alusten vetoisuudet ilmoitetaan nykyään brutto- ja nettoluokina, jotka ovat laaduttomia suhdelukuja toisin kuin aiemmin käytetyt brutto- ja nettorekisteritonnit, jotka ovat tilavuusmittoja.

16. Moottoriajoneuvot

1–19 Lähde: TK, Yritysten suhdanteet: liikenne ja matkailu.

17. Tieliikenteen tavarankuljetussuoritteet

1–2 Lähteet: TK, Yritysten suhdanteet: liikenne ja matkailu; Statfin.stat.fi

18. Rautatieliikenne

1–6 Lähde: VR-Yhtymä Oy, Laskentayksikkö.
 3–4 VR Oy:n kuljetukset.

19. Lentoliikenne, kotimaiset yhtiöt

1–4 Lähteet: Finnair, Ilmailulaitos.

20. Tieliikenneonnettomuudet

1–12 Lähde: TK, Yritysten suhdanteet: liikenne ja matkailu.

21. Postiliikenne

1–3 Lähde: Suomen Posti Oy.
 1–2 Kirjelahetykset ja paketit sisältävät kotimaiset, ulkomaille lähetetyt ja ulkomailta saapuneet lähetykset.
 3 Lehdet sisältävät kotimaiset ja ulkomaille lähetetyt lähetykset.

22. Matkailu

1–2 Lähde: TK, Yritysten suhdanteet: liikenne ja matkailu.

Rahoitusmarkkinat

23. Keskeisiä euron kursseja

1–9 Lähteet: Suomen Pankki: Rahoitusmarkkinat; www.bof.fi; ASTIKA.
 Valuuttakurssit ovat EKP:n julkaisemia euron kursseja. Kurssit perustuvat julkaisuhetken vallitseviin markkinahintoihin. Ennen vuotta 1999 kurssit perustuvat Suomen markan ko. kursseihin, jotka on muutettu eurokurssiksi kiinteällä muuntokertoimella 5.94573. Vuosikeskiarvot on laskettu käyttäen euron päivittäisiä kursseja.

24. Euron muuntokurssit

1–2 Lähteet: Suomen Pankki; www.bof.fi
 EU:n neuvosto vahvisti 31.12.1998 muuntokurssit, joita käytetään muunnettaessa euron käyttöön ottavien EU:n jäsenvaltioiden valuuttoja euroksi. Taulukossa on esitetty myös viitteelliset, epäviralliset kiinteät markkakurssit euroksi muuttuneiden valuuttojen suhteen. Muunnettaessa jonkin kansallisen rahayksikön määräisiä rahamääriä toisen kansallisen rahayksikön määräiseksi rahamäärä muunnetaan ensin euroyksikkönä ilmaistuksi rahamääräksi, mikä määrä voidaan pyöristää vähintään kolmen desimaalin tarkkuudella ja muunnetaan sitten toisen kansallisen rahayksikön määräiseksi.

25. Rahalaitosten ottolainaus

1–16 Lähteet: TK, Taloudelliset olot: rahoitusmarkkinat; ASTIKA.

26. Rahalaitosten antolainaus

1–13 Lähteet: TK, Taloudelliset olot: rahoitusmarkkinat; ASTIKA.

27. Pankkien kotimaiset euroluotot ja -talletukset

1–18 Lähde: TK, Taloudelliset olot: rahoitusmarkkinat.

28. Keskeisiä korkoja

1–17 Lähteet: Suomen Pankki: Rahoitusmarkkinat; www.bof.fi
 1 Eoniakorko (Euro overnight index average) on euroalueen pankkien keskinäisten yön yli -luottojen toteutunut painotettu keskiporkko.
 2–8 Euriborkorot (Euro interbank offered rate) perustuvat euroalueen merkittävimpien pankkien keskinäisen rahoituksen hintaan. Euriborkorot lasketaan (pääosin) euroalueella toimivien, parhaisi luokiteltujen suurten pankkien (noin 60 pankkia) klo 11 Keski-Euroopan aika antamien noteerausten pohjalta. Suomesta laskennassa on mukana yksi pankki (Merita).
 Euriborkorot lasketaan sekä 360 että 365 päivän jaksokoiksi, joista taulukossa on julkaistu euroalueella yleisemmin käytetyt 360 päivän jakson korot. Suomessa on käytetty yleisesti myös 365 korkopäivään perustuvia korkoja (esimerkiksi heliborkorot). Samaa korkoa vastaavat 365 päivän korkonoteeraukset ovat hiukan korkeammat kuin 360 päivän jakson korkonoteeraukset (360 päivän korkonoteeraus kerrottuna luvulla 365/360).
 9–10 Valtion viiden vuoden korko perustuu 1.7.1998 lähtien 15.3.2004 erääntyvän kiinteäkorkoisen kertakuoletteen sarjaobligation noteeraukseen ja kymmenen vuoden korko 1.1.1999 lähtien 25.4.2009 erääntyvän kiinteäkorkoisen kertakuoletteen sarjaobligation noteeraukseen.
 11 Peruskorko on hallinnollinen korko, jonka suuruuden määräsi vuoden 1998 loppuun asti Suomen Pankki. Vuoden 1999 alusta alkaen peruskoron vahvistaa valtiovarainministeriö vuosittain kesäkuussa ja joulukuussa seuraavaksi puoleksi kalenterivuodeksi. Peruskorko lasketaan sen vahvistamista edeltäneiden kolmen kalenterikuukauden aikana julkaistun 12 kuukauden markkinakoron perusteella. Peruskorko on mainittujen kolmen kuukauden ajalta laskettu markkinakoron keskiarvo pyöristettynä lähimpään prosenttiyksikön neljännekseen. Markkinakorko on toistaiseksi 12 kuukauden euriborkorko (365 päivää).
 12–17 Antolainaus sisältää sekkiluotot (tililuotot), vekselit ja velkakirjalainat.

29. HEX-osakeindeksi

1–20 Lähteet: TK, Taloudelliset olot: rahoitusmarkkinat; Helsingin Pörssi; ASTIKA.
 Tiedot ovat päivähavaintojen keskiarvoja.

30. Maksutase

1–13 Lähteet: Suomen Pankki: Rahoitusmarkkinat; www.bof.fi; ASTIKA.

9 Arvopaperisijoitukset sisältävät arvopapereiden emissiot ja jälkimarkkinakaupat (ml. kuoletukset).

31. Valtion takaukset

1–6 Lähde: TK, Taloudelliset olot, rahoitusmarkkinat

Kansantalous

32. Bruttokansantuote ja nettokansantuote

1–11 Lähteet: TK, Taloudelliset olot: kansantalouden tilinpito; ASTIKA. Suomen kansantalouden tilinpito perustuu uuteen Euroopan kansantalouden tilinpitojärjestelmään (EKT 1995) ja sen kanssa yhdenmukaiseen maailmanlaajuiseen System of National Accounts 1993 -järjestelmään. Katso TK: Kansantalouden tilinpito 1995–2001 (Kansantalous 2003:2).

33. Bruttokansantuote toimialoittain

1–10 Lähteet: TK, Taloudelliset olot: kansantalouden tilinpito; ASTIKA. Suomen kansantalouden tilinpito perustuu uuteen Euroopan kansantalouden tilinpitojärjestelmään (EKT 1995) ja sen kanssa yhdenmukaiseen maailmanlaajuiseen System of National Accounts 1993 -järjestelmään. Katso TK: Kansantalouden tilinpito 1995–2001 (Kansantalous 2003:2).

34. Bruttokansantuote asukasta kohti

Lähteet: TK, Taloudelliset olot: kansantalouden tilinpito; ASTIKA. Suomen kansantalouden tilinpito perustuu uuteen Euroopan kansantalouden tilinpitojärjestelmään (EKT 1995) ja sen kanssa yhdenmukaiseen maailmanlaajuiseen System of National Accounts 1993 -järjestelmään. Katso TK: Kansantalouden tilinpito 1995–2001 (Kansantalous 2003:2).

35. Julkisten menojen hintaindeksit 1995 = 100

1–2 Lähteet: TK, Hinnat ja palkat: hinta- ja kustannusindeksit; ASTIKA. Indeksien painotiedot ovat kunnallistalouden osalta vuoden 1995 ja valtion osalta vuoden 1994 tilinpäätöstiedoista. Indeksit on kuvattu tarkemmin TK:n julkaisussa "Julkisten menojen hintaindeksi 1995 = 100". (Katsauksia nro 1997/5).

36. Kokonaistuotannon kuukausikuvaaja 2000 = 100

1–4 Lähde: TK, Taloudelliset olot: kokonaistuotannon kuukausikuvaaja. Kokonaistuotannon kuukausikuvaaja perustuu kahteentoista kuukausisarjaan talouden eri aloilta, jotka lasketaan painottaen yhteen. Kuukausikuvaajaan ja kansantalouden neljännesvuositilinpiton tiedot saatavat poiketa toisistaan. Tämä johtuu siitä, että kuukausikuvaaja ennakoiperushintaisen bruttokansantuotteen kehitystä, kun taas neljännesvuositilinpito kuvaa markkinahintaisen bruttokansantuotteen muutoksia. Lisäksi kuukausikuvaajan tiedot ovat ennakkollisia ja niitä tarkastetaan aina uusien tietojen ilmestyttyä.

37. Kuluttajabarometri

1–24 Lähde: TK, Taloudelliset olot: suhdanneindikaattorit. Kuluttajabarometrin avulla mitataan suomalaisten mielikuvia yleisestä ja oman kotitalouden taloudellisesta kehityksestä sekä aikomuksista tehdä suurempia hankintoja, säästää tai ottaa luottoa. Vastaukset on painotettu kotitalouksien rakennetiedoilla.

Valtiontalous

38. Valtiontalouden rahavirtalaskelma

1–30 Lähteet: Valtiokonttori; Internet: <http://www.valtiokonttori.fi/hallinnonohjaus/julkaisu/kuukausitiedote/>; ASTIKA.

39. Valtiontalouden tasapaino

1–31 Lähteet: Valtiokonttori; Internet: <http://www.valtiokonttori.fi/hallinnonohjaus/julkaisu/kuukausitiedote/>; ASTIKA.

40. Valtionvelka

1–9 Lähteet: Valtiokonttori; Internet: <http://www.valtiokonttori.fi/rahoitus/tilastot/>; ASTIKA. Valtionvelalla tarkoitetaan velkaa, josta valtion sisäinen lainaus on vähennetty.

Hinnat

41. Indeksilukujen vuosimuutoksia

1 Lähde: TK, Yritysten suhdanteet: rakentaminen.
2–9 Lähde: TK, Hinnat ja palkat: kuluttajahinnat sekä hinta- ja kustannusindeksit.
3 Pohjainflaatioindikaattori on kuluttajahintaindeksin muunnos, josta on poistettu väillisten verojen ja tukipalkkioiden lisäksi asuntojen hintojen ja asuntolainojen korkojen vaikutus.
4 Yhdenmukaistettu kuluttajahintaindeksi on uudistettu samanaikaisesti kuluttajahintaindeksin kanssa. Indeksien painorakenne on uudistettu vuoden 1995 kulutustutkimusaineiston määrien ja 1996 hintojen mukaiseksi. Yhdenmukaistetun kuluttajahintaindeksin perusvuotta (1996 = 100) ei muuteta uudistuksen yhteydessä. Sen sijaan indeksin pisteluvut muutetaan taannehtivasti, mikä poikkeaa kansallisesta kuluttajahintaindeksin käytännöstä. Yhdenmukaistettua kuluttajahintaindeksiä (YKHI) tarvitaan EU-maiden inflaatioasteiden vertailuun. Eri maiden YKHI:t perustuvat yhtenäiseen yksityisen kulutuksen määrittelyyn, luokitteluun sekä yhdenmukaisiin menetelmiin indeksien muodostamisessa, joten YKHI:n mittaama inflaatiota voidaan verrata luotettavasti indeksiä tuottavien maiden välillä.

42. Rakennuskustannusindeksi

1–13 Lähteet: TK, Yritysten suhdanteet: rakentaminen; ASTIKA.
1–8 Rakennuskustannusindeksin 2000 = 100 kokonaisindeksi lasketaan asuin-kerrostalon, toimisto- ja liikerakennuksen sekä teollisuuden tuotanto- ja varastorakennuksen indeksien painotettuna keskiarvona. Painoina on näiden talotyyppien osuus koko uudisrakennustuotannosta perusvuonna 2000.
9–13 Indeksien muutokset vastaavat uusimman (2000 = 100) indeksin muutoksia.

43. Maarakennuskustannusindeksi 1995 = 100

1–9 Lähde: TK, Hinnat ja palkat: hinta- ja kustannusindeksit. Maarakennuskustannusindeksi kuvaa niitä kustannusmuutoksia, joita maarakennusyrittäjälle syntyy panosten hankinnasta ja käytöstä urakan aikana. Indeksissä ei ole mukana tuottavuutta eikä yrittäjän saamaa pääomakatetta.

44. Maarakennusalan ja metsäalan konekustannusindeksit 1995 = 100

1–2 Lähde: TK, Hinnat ja palkat: hinta- ja kustannusindeksit.
1 Indeksit kuvaa maarakennusalan koneiden käyttöön ja omistukseen liittyvien kustannustekijöiden hintakehitystä.
2 Indeksit kuvaa metsäkoneiden käyttöön ja omistukseen liittyvien kustannustekijöiden hintakehitystä.

45. Liikenteen kustannusindeksejä

1–10 Lähde: TK, Hinnat ja palkat: hinta- ja kustannusindeksit.
1–7 Indeksit mittaa linja- ja autoliikennöintiin liittyvien kustannustekijöiden hintojen muutoksia.
8–9 Indeksit mittaa ammattimaisen kuorma-autoliikenteen kustannustekijöiden hintojen muutoksia. Julkaisussa esitettyjen ryhmien lisäksi indeksi sisältää pakettiautojen ja kevyiden kuorma-autojen sekä raskaiden kuorma-autojen kustannusindeksit.
10 Indeksit mittaa taksiliikenteen kustannustekijöiden hintojen muutoksia.

46. Kiinteistön ylläpidon kustannusindeksi 2000 = 100

1–20 Lähteet: TK, Yritysten suhdanteet: rakentaminen; ASTIKA. Indeksit mittaa kiinteistön ylläpidon, kuten hallinnon, käytön ja huollon, ulkoalueiden hoidon, siivouksen, lämmityksen, sähkön, vesi- ja jätehuollon sekä korjausten ja kunnossapidon hintojen kehitystä. Lisäksi huomioidaan erilliskustannuksista vakuutukset, maan vuokra sekä kiinteistövero.
1 Kiinteistön ylläpidon kokonaisindeksi saadaan painottamalla yhteen talotyyppihaiteiset indeksit. Painoina käytetään näiden talotyyppien suhteellisia osuuksia rakennuskannan kokonaiskerrosalasta. Omakotitalolle lasketaan omaa indeksiä, joka ei sisälly kokonaisindeksiin.
3–8 Kustakin rakennustyyppistä on valittu rakennuskannan mukainen normaalirakennus, jonka ylläpitokustannusten mukaisesti painorakenne on muokattu. Indeksit kuvaa näin kaikkien kyseisen talotyyppin rakennusten kustannusrakennetta koko maan rakennuskannan mukaisesti.

47. Maatalouden hintaindeksi 1995 = 100

1–10 Lähde: TK, Hinnat ja palkat: hinta- ja kustannusindeksit.

48. Kuluttajahintaindeksi 2000 = 100 (hyödykerymittäin)

1–13 Lähteet: TK, Hinnat ja palkat: kuluttajahinnat; ASTIKA.
Kuluttajahintaindeksiä käytetään inflaation mittarina. Sen määrittelyssä käytettävät indeksien painot kuvaavat keskvirtokotitalouksien kulutusrakennetta.
Tammikuusta 2002 lähtien kuluttajahintojen muutoksia mitataan kuluttajahintaindeksin 2000 = 100 mukaan. Uudistetun indeksikorin sisältö vastaa paremmin nykyistä kulutusrakennetta. Uusi painorakenne vastaa vuoden 2000 yksityistä kulutusta ja se perustuu kansantalouden tilinpidon tietoihin. Indeksistä varten kerätään koko maasta noin 3 500 liikkeestä yli 65 000 hintatietoa kuukausittain.

49. Kuluttajahintaindeksi 2000 = 100 (alueittain), 1995 = 100 ja elinkustannusindeksi 1951:10 = 100

1–8 Lähteet: TK, Hinnat ja palkat: kuluttajahinnat; ASTIKA.
1–5 Alueittaiset indeksit lasketaan kunkin suuralueen painorakenteen mukaisesti alueen hinnoin.
6 Nettohintaindeksi on kuluttajahintaindeksin muunnos, josta on poistettu välilliset verot ja johon on lisätty tukipalkkioiden vaikutus.
7–8 Indeksit on laskettu tammikuusta 2002 lähtien ketjutuskertoimella kuluttajahintaindeksistä 2000 = 100.

50. Tukkuhintaindeksi 2000 = 100

1–29 Lähteet: TK, Hinnat ja palkat: hinta- ja kustannushintaindeksit; ASTIKA.
Indeksi mittaa Suomessa käytettävien tavaroiden verollisten hankintahintojen kehitystä. Indeksi sisältää sekä kotimaisia että tuontitavaroita. Tukkuhintaindeksi sisältää arvonlisäveron ja muut välilliset verot. Kotimaisten tavaroiden tukkuhintaan on tehtaanhinta + arvonlisävero ja muut välilliset verot. Tuontitavaroitten tukkuhinta on tuonnin cif-hinta + tullit + arvonlisävero ja muut välilliset verot. Indeksissä on 729 nimikettä ja indeksin toimialaluokitus noudattaa Euroopan unionin NACE-toimialaluokitusta.

51. Kotimarkkinoiden perushintaindeksi 2000 = 100

1–30 Lähteet: TK, Hinnat ja palkat: hinta- ja kustannusindeksit; ASTIKA.
Indeksi mittaa Suomessa käytettävien tavaroiden hintakehitystä niiden läheisissä markkinoilla. Indeksi sisältää sekä kotimaisia että tuontitavaroita. Kotimaisten tavaroiden hintana on veroton tehtaanhinta. Tuontitavaroitten hintana on tuonnin cif-hinta + tullit. Indeksissä on 734 nimikettä ja indeksin toimialaluokitus noudattaa Euroopan unionin NACE-toimialaluokitusta.

52. Teollisuuden tuottajahintaindeksi 2000 = 100

1–24 Lähteet: TK, Hinnat ja palkat: hinta- ja kustannusindeksit; ASTIKA.
Indeksi mittaa kotimaisen tuotannon hintakehitystä eli kotimarkkinatavaroitten sekä vientitavaroitten tuottajahintojen kehitystä. Indeksissä on 513 nimikettä ja indeksin toimialaluokitus noudattaa Euroopan unionin NACE-toimialaluokitusta.

53. Tuontihintaindeksi 2000 = 100

1–27 Lähteet: TK, Hinnat ja palkat: hinta- ja kustannusindeksit; ASTIKA.
Indeksi mittaa tuontitavaroitten cif-hintojen kehitystä. Valuuttamääräiset tuontihinnat muunnetaan euroiksi tilastokuukauden keskikurssilla. Indeksissä on 498 nimikettä ja indeksin toimialaluokitus noudattaa Euroopan unionin NACE-toimialaluokitusta.

54. Vientihintaindeksi 2000 = 100

1–21 Lähteet: TK, Hinnat ja palkat: hinta- ja kustannusindeksit; ASTIKA.
Indeksi mittaa vientitavaroitten FOB-hintojen kehitystä. Valuuttamääräiset vientihinnat muunnetaan euroiksi tilastokuukauden keskikurssilla. Indeksissä on 289 nimikettä ja indeksin toimialaluokitus noudattaa Euroopan unionin NACE-toimialaluokitusta.

55–58. Tuottajahintaindeksit 1949 = 100

Lähteet: TK, Hinnat ja palkat: hinta- ja kustannusindeksit; ASTIKA.
Indeksit lasketaan tammikuusta 2003 lähtien uusien tuottajahintaindeksien 2000 = 100 avulla ketjuttamalla kokonaisindeksi ja kukin ala indeksi lähinnä vastaavalla uudella indeksillä.

59. Asuntojen hinnat

1–25 Lähde: TK, Hinnat ja palkat: asumisen hinnat.
Asuntojen hintatilasto kuvaa vanhojen osakehuoneistojen velattomia neiliihintoja. Tiedot pohjautuvat verohallinnon varainsiirtoverolaskelmiin. Indeksien laskentamenetelmä on selostettu tarkemmin TK:n julkaisussa Asuntojen hinnat 2002, 1. neljännes (Asuminen 2002:2).

60. Elintarvikkeiden vähittäishintoja

1–22 Lähde: TK, Hinnat ja palkat: kuluttajahinnat.
Tiedot perustuvat kuluttajahintaindeksiä varten kerättyyn hinta-aineistoon.

Palkat

61. Palkansaajien ansiotasoindeksi 1995 = 100

1–31 Lähteet: TK, Hinnat ja palkat: yksityisen ja julkisen sektorin palkkatilastot; ASTIKA.
Palkansaajien ansiotasoindeksi mittaa säännöllisen työajan keskiansioiden kehitymistä. Se lasketaan aloittain sekä kuukausi- että tuntipalkkaisuille työntekijöille. Indeksistä varten kerättävät tiedot käsittävät n. 1,4 miljoonaa palkansaajaa. Indeksi ja sen painorakenne uudistetaan viiden vuoden välein vastaamaan ajankohdan palkansaajarakennetta. Indeksitietoja on saatavissa vuodesta 1948 alkaen. Indeksien laskuperusteita on selostettu tarkemmin TK:n Tutkimuksia-sarjassa nro 124.

62. Työntekijöiden kokonaiskeskituntiansiot

1–24 Lähde: TK, Hinnat ja palkat: yksityisen ja julkisen sektorin palkat.
4–24 Ilman arkipyhäkorvauksia.

63. Työvoimakustannusindeksi 1996 = 100

1–12 Lähteet: TK, Hinnat ja palkat: hinta- ja kustannusindeksit; Statfin.stat.fi Työvoimakustannusindeksi kuvaa tehdyn työn tunnin kustannusten kehitystä yksityisellä sektorilla. Kustannuskäsite sisältää palkkakustannukset ja työnantajan sosiaalivakuutusmaksut. TK:n julkaisu "Työtunnin kustannus 1995–1999" (Palkat 2000:15) sisältää yksityiskohtaisen kuvauksen indeksin laskentamenetelmästä.

Työelämä

64. Työllisyys

1–19 Lähteet: TK, Elinolot: työelämä; ASTIKA.
Tiedot perustuvat TK:n työvoimatutkimukseen. Työvoimatutkimus on ollut vuoden 1983 alusta alkaen haastattelututkimus, jonka otoskoko on kuukaudessa 12 000 ja neljännesvuodessa 36 000 henkeä. Työvoimatutkimuksen tiedonkeruu muuttui vuoden 2000 alusta, jolloin siirryttiin jatkuvaan tutkimusviikkoon. Sitä ennen kunkin kuukauden tiedot on kerätty yhdeltä tutkimusviikolta. Luvut painotetaan ositteittain laskettujen korotuskertoimien avulla vastaamaan 15–74-vuotiaista väestöstä. Neljännesvuosi- ja viestiesi-maatit lasketaan kuukausilukujen keskiarvoina (työtunnit kuukausilukujen summina). Vuoden 1997 alusta TK on uudistanut työvoimatutkimuksensa vastaamaan entistä paremmin EU:n ja Kansainvälisen työjärjestön ILO:n käyttämiä käsitteitä ja määritelmiä. Lisäksi tutkimuksen sisältö on laajennettu ja tarkennettu. Ks. uudistuksen vaikutuksista TK:n julkaisusta Työmarkkinat 1997:7.
Vuoden 1998 toukokuusta lähtien työttömien määritelmä muutettiin vastaamaan täysin EU:n ja ILO:n käyttämiä määritelmiä.

65. Työttömyys

1–9 Lähteet: TK, Elinolot: työelämä; ASTIKA.
Tiedonkeruumenetelmä, ks. t. 65.
1–8 Työttömäksi luokitellaan henkilö, joka on työtä vailla, joka on aktiivisesti etsinyt työtä neljän viime viikon aikana ja joka olisi valmis aloittamaan työn kahden viikon kuluessa.
5–8 Työttömät prosentteina koko työvoimasta.
9 MI. osan viikkoa työttömänä olleiden työttömyyspäivät.

66. Työttömyysaste maakunnittain

1–21 Lähde: TK, Elinolot: työelämä.
Työttömän henkilön määrittely ks. t. 66.

67. Työnvälitys

1–5, 8–29 Lähteet: Työministeriö, Tilastotoimisto: Työministeriön Työllisyyskatsaus; ASTIKA.
Kuukausitiedot tarkoittavat kuukauden lopun tietoja, vuositiedot keskimäärää kuukaudessa.
3, 4, 8 Ei sisällä ryhmäilmoituksella työnvälitystoimistoihin ilmoitettuja.
3 MI. pakkolomautetut.
6–7 Lähde: Kansaneläkelaitos.
10–29 Alla olevat numerot tarkoittavat pohjoismaisen ammattiluokittelun mukaisia ryhmiä:
10–11 Nro 0
12–13 Nro 1
14–15 Nro 2
16–17 Nro 3
18–19 Nro 4
20–21 Nro 5
22–23 Nro 7–8
24–25 Nro 6
26–27 Nro 9
28–29 Nro X.

68. Tehdyt työtunnit toimialoittain

1–11 Lähteet: TK, Elinolot: työelämä; ASTIKA.
MI. yli- ja sivutyötunnit. Tiedonkeruumenetelmä, ks. t. 65.
2 15–74-vuotiaat työssäolevat (myös työpaikasta tilapäisesti poissaolevat) sekä työttömät ja ne työttömyyseläkeläiset, jotka ovat etsineet työtä.
2, 7, 9, 18 MI. puolustuslaitoksen kantahenkilökunta.
3 Työvoimaan kuuluvien prosentiosuus työkäisestä väestöstä.
4 MI. ne työttömyyseläkeläiset, jotka eivät ole etsineet työtä.
10–19 Toimialaryhmitys on TK:n toimialaluokituksen (TOL) vuodelta 1995) mukainen.

69. Palkansaajien erilaiset työsuhteet

1–10 Lähde: TK, Elinolot: työelämä.

70. Palkansaajat työnantajasektorin mukaan toimialoittain

1–9 Lähde: TK, Elinolot: työelämä. Tiedonkeruumenetelmä, ks. t. 65.

Oikeus

71. Vireillepannut konkurssi

1–18 Lähde: TK, Henkilötilastot: konkurssit.
10–17 Yksityiset henkilöt ja kuolinpesät.

72. Poliisin tietoon tulleet rikokset, päihtymyksen takia säilöön otetut ja pysäköintivirheet

1–24 Lähde: TK, Henkilötilastot: oikeus.
Kuukausitietojen summa ei aina vastaa vuositietoa. Kuukausitiedot eivät sisällä rikosilmoituksia, joista on myöhemmin vuoden aikana todettu, ettei rikosta ole tapahtunut.
4 Moottorikäyttöisen ajoneuvon kuljettaminen alkoholin tai muun huumausaineen vaikutuksen alaisena.
18–21 Pl. liikenerikokset.
24 Maksukehotukset.

Trendit/kausitasoitettut sarjat

Kausitasoituksen tarkoituksena on poistaa sarjoista eri kuukausille ja vuosineljänneksille ominaiset vaihtelut. Tilastosarjat on puhdistettu muuttuvasta, keskimääräisestä kausivaihtelusta ja osa sarjoista lisäksi kalenterista aiheutuvista työpäivävaihteluista. Kausitasoittaminen helpottaa ilmiöiden kehityssuuntien havaitsemista ja analysointia.
Sarjat voivat joissain tapauksissa korjautua jälkikäteen mm. uusien havaintojen lisäämisen ja puhdistamattomien tietojen korjaamisen (esim. tuotantotilastojen tasotarkistukset vuositilastojen valmistuttua) jälkeen. Nämä kor-

jaukset eivät kuitenkaan yleensä muuta olennaisesti taloudellisten muuttujien kehityssuunnista saatua kuvaa.

Trendi kuvaa sarjan keskimääräistä pitkän ajan kehitystä. Se saadaan kausitasoitettua sarjasta poistamalla siitä jäännössarjan vaihtelu. Trendi on kehitykseltään rauhallisempi kuin kausitasoitettu sarja. Tässä julkaisussa julkaistaan kuukausisarjat trendeinä ja neljännesvuosisarjat kausitasoitettuina. Kausivaihteluiden analyysiin on käytetty yleisesti käytössä olevaa X11-ARIMA -menetelmää (teollisuustuotannon volyyymi-indeksissä X12-ARIMA). Menetelmä on selostettu Tilastokeskuksen Tutkimuksia-sarjan julkaisussa nro 210.
Kausi- ja kalenterivaihteluiden tasoitus vaikuttaa jonkin verran sarjojen vuositason, joka ei kaikkien tasoitettujen sarjojen kohdalla vastaa Tilastokatsauksissa julkaistujen sarjojen vuositasoa.
1–77 Lähde: ASTIKA.

Ulkomaat

73. Bruttokansantuote 1995 = 100

1–13 Lähde: OECD: Main Economic Indicators, www.SourceOECD.org

74. Teollisuustuotannon määrä 1995 = 100

1–14 Lähde: OECD: Main Economic Indicators, www.SourceOECD.org
1–14 Teollisuustuotanto on laskettu ISIC-luokituksen (International Standard Industrial Classification) pohjalta. Mukana ISIC C, D ja E (C kaivostyö, D tehdasteollisuus, E sähkö, kaasu ja vesi).

75. Teollisuustyöntekijöiden tuntiansiot 1995 = 100

1–14 Lähde: OECD: Main Economic Indicators, www.SourceOECD.org
1–14 Suomen, Norjan, Tanskan, Saksan, Belgian ja Ranskan kohdalla luvut neljännesvuosilukuja. Sarjat on koottu kansallisista lähteistä siten, että ne mahdollisimman tarkasti vastaavat työntekijöiden keskituntiansioita, joihin sisältyvät myös ylityökorvaukset ja toistuvaislisät. Määritelmät saattavat vaihdella maasta toiseen, erityisesti vaihtelevat työntekijöitä, bonuksia ja taannehtivasti maksettuja palkkoja sekä ilmoituksen antavan toimipaikan kokoa koskevat määritelmät. Maiden väliseen vertailuun tulee siten suhtautua varauksella.

76. Työttömyysaste

1–14 Lähde: OECD: Main Economic Indicators, www.SourceOECD.org
1–14 Työttömyksiä katsottu kaikki ne työkäiset henkilöt, jotka ovat vailla työtä, ovat käytettävissä työhön tai etsivät työtä joko työvoimatoimiston kautta tai muilla keinoin.

77. Kauppatase

1–14 Lähde: OECD: Main Economic Indicators, www.SourceOECD.org
1–14 Viennin ja tuonnin erotus miljoonissa Yhdysvaltain dollareissa.
EU:n sisäisten tullirajojen poistuminen 1.1.1993 on johtanut siihen, etteivät tiedot EU:n sisäisestä kaupasta ole enää peräisin tulli-ilmoituksista. Uusi INTRASTAT-järjestelmä on kehitetty kokoamaan nämä tiedot.

78. Lyhytaikaiset markkinakorot

1–8 Lähde: OECD: Main Economic Indicators, www.SourceOECD.org
1–8 Lyhytaikaisilla markkinakoroilla tarkoitetaan 3 kuukauden korkoja. Vuositason luvut ovat kuukausilukujen keskiarvoja. Jollei toisin mainita, kuukauden luvut ovat päivittäisten korkonoteerausten keskiarvoja.

79. Pitkäaikaiset markkinakorot

1–14 Lähde: OECD: Main Economic Indicators, www.SourceOECD.org
1–14 Pitkäaikaisilla markkinakoroilla tarkoitetaan pitkäaikaisten joukkovelkakirjalainojen jälkimarkkinatuottoja. Vuositason luvut ovat kuukausilukujen keskiarvoja. Jollei toisin mainita, kuukauden luvut ovat päivittäisten korkonoteerausten keskiarvoja.

80. Kuluttajahintaindeksi 1995 = 100

1–15 Lähde: OECD: Main Economic Indicators, www.SourceOECD.org

81. Inflaatio

1–15 Lähde: TK; Hinnat ja palkat: kuluttajahinnat.

Tabellanmärkningarna innehåller källuppgifter och tabellförklaringar till den del dessa inte behövs för att man skall kunna läsa tabellerna. Förklaringar av detta slag står kvar i samband med de tabeller de hänvisar till. Numren framför källorna och anmärkningarna anger kolumnernas nummer i tabellerna. Tecknet som anger att siffran korrigerats (♦) finns utsatt bara om det är frågan om förändringar i årsuppgifter som uppgetts som slutliga.

I nottexterna används följande förkortning:

SC = Statistikcentralen
ASTIKA = Statistikcentralens tidsseriedatabas

Utöver de ursprungliga statistikserierna har även centrala trender eller såsongrensade statistikserier sammanställts på sidorna 112–117.

Befolkning

1. Folkmängd

1–11 Källa: SC, Individstatistik: befolkning.
1 Medelfolkmängden har beräknats på basis av den befolkning som bor i landet. Medelfolkmängden för t.ex. 2001 är alltså medeltalet av folkvärdet vid utgången av åren 2000 respektive 2001.

2. Befolkningsförändringar

1–13 Källa: SC, Individstatistik: befolkning.
12 Äktenskap bland kvinnor som bor i Finland.

3. Befolkningsförändringar landskapsvis

1–9 Källa: SC, Individstatistik: befolkning.
8 Äktenskap bland kvinnor som bor i Finland.

Industri

4. Produktstatistik

1–7 Källor: Jord- och skogsbruksministeriets informationstjänstcentral: Jordbruksstatistisk månadsrapport och Lantbruksstatistisk årsbok.
1–3 Kött från djur som slaktats i slakterier, exkl. hemslacht.
1 Exkl. renar, älgar och getter.
3 Inkl. galter.
4 Inkl. ekomyjök.
5 Exkl. vasselpulver.
6 Inkl. smörändelen i fettblandningar.
8 Källa: Elintarviketieto – Food Facts Oy. Marknadsförda ägg. Månadsuppgifterna har uppskattats på basis av centralpackeriernas mottagningsuppgifter.
9–13 Källa: Jord- och skogsbruksministeriets informationstjänstcentral: Jordbruksstatistisk månadsrapport. Inkl. brödsäd, utsäde och fodersäd, inkl. utländsk spannmål. Exkl. försäljning.
14–18 Källor: SC, Företagskonjunkturer; SC, Företagsstrukturer (de reviderade årsuppgifterna). Den spannmålsmängd som använts för tillverkning av både inhemska produkter och exportprodukter (mjöl och gryn).
19–24 Källor: SC, Företagskonjunkturer; SC, Företagsstrukturer (de reviderade årsuppgifterna).
19–25, 35–53 De preliminära månads- och årsuppgifterna är urvalsbaserade; de slutgiltiga årsuppgifterna gäller hela produktionen.
22 Inkl. long-drinks.
25 Källor: SC, Företagskonjunkturer; Skogsindustrin rf; SC, Företagsstrukturer (de reviderade årsuppgifterna).
26–34 Källa: Skogsforskningsinstitutet: Internet: <http://www.metla.fi> Med marknadsavverkning avses avverkning av inhemskt råvirke för industri och export. Vedavverkning för dessa ändamål räknas också som marknadsavverkning (annat än marknadsvirke är närmast ved för fastigheter). Uppgifterna om marknadsavverkning bygger på en förfrågan till köpare av råvirke (urval) och till Forststyrelsen.
35 Källor: SC, Företagsstrukturer (de reviderade årsuppgifterna), Finska Cellulosaföreningen – Finncell (månadsuppgifter). Torr vikt.
36 Källor: SC, Företagskonjunkturer; SC, Företagsstrukturer (de reviderade årsuppgifterna).
37–38 Källor: SC, Företagskonjunkturer; Adato Energia Oy; SC, Företagsstrukturer (de reviderade årsuppgifterna). Producerad elenergi, nettoproduktion.
39–40 Källor: SC, Företagskonjunkturer; SC, Företagsstrukturer (de reviderade årsuppgifterna).

41–45 Källor: SC, Företagskonjunkturer; Skogsindustrin rf; SC, Företagsstrukturer (de reviderade årsuppgifterna).
42 Exkl. enbart tryckta produkter och produkter som bara är impregnerade eller överdragna med något ämne.
46–47 Källor: SC, Företagskonjunkturer; SC, Företagsstrukturer (de reviderade årsuppgifterna).
47 Exkl. eidfasta och syrafasta tegel.
48–53 Källor: SC, Företagskonjunkturer; Finlands Metallindustris Centralförbund; SC, Företagsstrukturer (de reviderade årsuppgifterna).
49 Flytande stål, inkl. stål för stålgiutgods.

5. Industrins konjunkturbarometer

1–23 Källor: Industrins och arbetsgivarnas centralförbund TT; ASTIKA. TT sänder fyra gånger om året en förfrågan beträffande konjunkturförväntningar till ca 620 företag. Av företagen är 70 storföretag och 250 medelstora företag. I svaren används omsättning som vikt, förutom i de svar som gäller arbetskraft där personalens storlek används som vikt.

6. Omsättnings- och lönesummaindex för industriföretag 2000 = 100

1–10 Källa: SC, Företagskonjunkturer. Internet: http://www.stat.fi/tk/ys/suhdan_tauulukot.html
Indexen beräknas utgående från skatteförvaltningens material, som Statistikcentralen själv kompletterar. Indexserierna börjar år 1995.
1–5 Omsättning avser försäljningsuppgifter som erhållits ur mervärdesskattematerialet och som justerats metodmässigt genom att bl.a. försäljning av anläggningstillgångar och övriga icke-kommersiella poster eliminerats. Omsättningen omfattar inte mervärdesskatt.
6–10 Uppgifterna bygger på förskotts-kattepliktiga löner som betalats under kalendermånaden och som utgör grunden för de socialskyddsavgifter som arbetsgivaren betalar. Lönebeloppet är bruttolönet av löner.

7. Volymindex för industriproduktionen 2000 = 100

1–40 Källor: SC, Företagskonjunkturer: industri; ASTIKA.
Volymindex för industriproduktionen mäter den ekonomiska utvecklingen och fluktuationerna från månad till månad. Volymindex för industriproduktionen består av index över alla näringsgrenar inom industrin och specialindex av olika slag (kolumnerna 2–6, 36–40).
Volymindex för industriproduktionen har räknats med den nya varierande viktstrukturen sedan år 1995. I index med varierande viktstruktur ändras vikterna årligen både inom näringsgrenen och mellan näringsgrenarna. Den slutliga viktstrukturen för året i fråga tas i bruk då statistiken över industrins struktur färdigställs och det slutliga volymindexet kan beräknas. Säsongsrensningen görs enligt metoden X12-ARIMA. Tre klassificeringar tillämpas i volymindexet: en tillämpning som utgående från EU:s varunomenklatur, Prodocom, utarbetats för statistiken över industrikonjunkturer, näringsgrensindelningen (NI 95) och en klassificering av användningsändamål.
Grunderna för beräkning av indexet redovisas närmare i SC:s publikation Volymindex för industriproduktionen 2002.

Byggverksamhet

8. Husbyggande

1–12 Källor: SC, Företagskonjunkturer: byggverksamhet; ASTIKA.

9. Bostadsproduktion

1–16 Källa: SC, Företagskonjunkturer: byggverksamhet.

10. Omsättnings- och lönesummaindex för byggnadsföretag 2000 = 100

1–6 Källa: SC, Företagskonjunkturer. Internet: http://www.stat.fi/tk/ys/suhdan_tauulukot.html
Indexen beräknas utgående från skatteförvaltningens material, som Statistikcentralen själv kompletterar. Indexserierna börjar år 1995.
1–3 Omsättning avser omsättningen av försäljning i Finland, som utgörs av den mervärdesskattepliktiga försäljningen i Finland. Uppgifterna omfattar inte mervärdesskatt.
6–10 Uppgifterna bygger på förskotts-kattepliktiga löner som betalats under kalendermånaden och som utgör grunden för de socialskyddsavgifter som arbetsgivaren betalar.

Handel och tjänster

11. Lönesummaindex för företag inom handelsbranschen 2000 = 100

1-3 Källa: SC, Företagskonjunkturer. Internet: http://www.stat.fi/tk/ys/suhdan_taulukot.html

Indexen beräknas utgående från skatteförvaltningens material, som Statistiska centralen själv kompletterar. Indexserierna börjar år 1995.

Uppgifterna bygger på förskottsskattepliktiga löner som betalats under kalendermånaden och som utgör grunden för de socialskyddsavgifter som arbetsgivaren betalar. Lönebeloppet är bruttobeloppet av löner.

12. Handels försäljning 2000 = 100

1-30 Källor: SC, Företagskonjunkturer: handel; ASTIKA.

13. Utrikeshandel

1-26 Källor: Tullstyrelsen, Statistikbyrån: Utrikeshandel, månads- och årspubliceringer; ASTIKA.

14-25 Enhetsvärdeindexet anger den förändring som skett i utrikeshandelspriserna och volymindexet förändringen i utrikeshandelsvolymen.

26 Bytesförhållandet anger exportprisernas förhållande till importpriserna.

14. Omsättnings- och lönesummaindex för tjänsteföretag (exkl. handel) 2000 = 100

1-10 Källa: TK, Yritysten suhdanteet. Internet: http://www.stat.fi/tk/ys/suhdan_taulukot.html

Indexen beräknas utgående från skatteförvaltningens material, som Statistiska centralen själv kompletterar. Indexserierna börjar år 1995.

1-5 Omsättning avser försäljningsuppgifter som erhållits ur mervärdesskattematerialet. Omsättningen omfattar inte mervärdesskatt.

6-10 Uppgifterna bygger på förskottsskattepliktiga löner som betalats under kalendermånaden och som utgör grunden för de socialskyddsavgifter som arbetsgivaren betalar. Lönebeloppet är bruttobeloppet av löner.

Samfärdsl

15. Sjöfarten mellan Finland och utlandet

1-14 Källor: Sjöfartsstyrelsen, statistikbyrån: Sjöfart (månads- och årspubliceringer).

1969 års internationella skeppsmättningskonvention trädde i kraft i Finland 18.7.1982. Fartygsdräktighet anges därför numera i brutto- och nettoton stället för brutto- och nettoregisterton.

16. Motorfordon

1-19 Källa: SC, Företagskonjunkturer: transport och turism.

17. Varutransportprestationer inom vägtrafik

1-2 Källor: SC, Företagskonjunkturer: transport och turism; Statfin.stat.fi

18. Järnvägstrafik

1-6 Källa: VR-Group Ab, Räkenskapsenheten.

3-4 VR Ab:s transporter.

19. Flygtrafik, inhemska flygbolag

1-4 Källor: Finnair, Luftfartsverket.

20. Vägtrafikolyckor

1-12 Källa: SC, Företagskonjunkturer: transport och turism.

21. Posttrafik

1-3 Källa: Posten Finland Ab.

1-2 Brevförsändelserna och paketen innehåller inhemska försändelser och försändelser till och från utlandet.

3 Tidningarna omfattar inhemska försändelser och försändelser till utlandet.

22. Turism

1-2 Källa: SC, Företagskonjunkturer: transport och turism.

Finansmarknaden

23. Viktiga eurokurser

1-9 Källor: Finlands Bank: Finansmarknaden; www.bof.fi; ASTIKA.

Valutakurserna är eurokurser som publiceras av ECB. De baseras på aktuella marknadskurser. Kurserna för tiden före 1999 är baserade på de respektive markkurserna som omräknats till eurokurser enligt den fasta omräkningskursen 5.94573. Årsmedeltalen beräknas på dagskurserna för euron.

24. Omräkningskurser för euron

1-2 Källa: Finlands Bank; www.bof.fi

Den 31 december 1998 fastställde EU-rådet omräkningskurserna till euro för valutorna i de EU-länder som inför euron. Tabellen upptar också riktgivande, inofficiella fasta markkurser för de valutor som konverterats till euro. Penningbelopp som skall omräknas från en nationell valutaenhet till en annan skall först omräknas till ett belopp som uttrycks i enheten euro, vilket belopp får avrundas till inte mindre än tre decimaler och sedan skall omräknas till den andra nationella valutaenheten.

25. Penninginstitutens inlåning

1-16 Källor: SC, Ekonomistatistik: finansmarknaden; ASTIKA.

26. Penninginstitutens utlåning

1-13 Källor: SC, Ekonomistatistik: finansmarknaden; ASTIKA.

27. Bankernas inhemska lån och depositioner i euro

1-18 Källa: SC, Ekonomistatistik: finansmarknaden.

28. Viktiga räntor

1-17 Källor: Finlands Bank: Finansmarknaden; www.bof.fi

1 Eoniaräntan (euro overnight index average) är den vägda medelräntan för krediter över natten mellan bankerna i euroområdet.

2-8 Euriborräntorna (euro interbank offered rate) baseras på priset på finansiering mellan de viktigaste bankerna i euroområdet. Euriborräntorna beräknas (i huvudsak) på noteringarna kl. 11 centraltid i euroområdet (ca 60 stora eurobanker med högsta kreditvärdighet. En finländsk bank (Merita) deltar i systemet.

Euriborräntorna beräknas på såväl 360 som 365 dagars perioder; i tabellen redovisas de enligt 360 dagar beräknade räntorna, som är vanligast i euroområdet. I Finland har också rätt allmänt använts räntor som är baserade på 365 räntedagar (t.ex. heliborräntorna). Noteringen enligt 365 dagar för en ränta är något högre än samma ränta noterad enligt 360 dagar (räntenoteringen enligt 360 dagar multiplicerad med 365/360).

9-10 5-årsräntan har sedan den 1 juli 1998 beräknats på noteringen för den fastförräntande serieobligationen av bulletpyp med förfall 15.3.2004 och 10-årsräntan sedan den 1 januari 1999 på noteringen för den fastförräntande serieobligationen av bulletpyp med förfall 25.4.2009.

11 Grundräntan är en administrativ ränta, som fram till slutet av 1998 fastställdes av Finlands Bank. Från början av 1999 fastställs grundräntan av finansministeriet årligen i juni och december för följande halva kalenderår. Grundräntan beräknas på grundval av den 12 månaders marknadsränta som publicerats under de tre kalendermånaderna före fastställandet av grundräntan. Grundräntan är medeltalet av den nämnda marknadsräntan under de tre kalendermånaderna avrundat till närmaste fjärdedelens procentenhet. Som denna marknadsränta fungerar tills vidare euriborräntan för 12 månader (365 dagar).

12-17 Utlåningen omfattar checkkrediter (kontokrediter), växlar och skuldebrevslån.

29. HEX-aktieindex

1-20 Källor: SC, Ekonomistatistik: finansmarknaden; Helsingfors Börs; ASTIKA.

Uppgifterna är medeltal av dagsobservationerna.

30. Betalningsbalansen

1-13 Källor: Finlands Bank: Finansmarknaden; www.bof.fi; ASTIKA.
9 Portföljinvesteringar innehåller värdepappersemissioner och handel på sekundärmarknaden (inkl. amorteringar)

31. Statsgarantier

1-6 Källa: SC, Ekonomistatistik: finansmarknaden.

Samhällsekonomi

32. Bruttonationalprodukt och nettonationalinkomst

1-11 Källor: SC, Ekonomistatistik: nationalräkenskaper; ASTIKA.
Finlands nationalräkenskaper baserar sig på Europeiska Nationalräkenskapsystemet 1995 (ENS 1995) och på det världsomfattande System of National Accounts 1993 -systemet. De två systemen är sinsemellan harmoniserade. Se SC: Nationalräkenskaper 1995-2001 (Nationalekonomi 2003:2).

33. Bruttonationalprodukt efter näringsgren

1-10 Källor: SC, Ekonomistatistik: nationalräkenskaper; ASTIKA.
Finlands nationalräkenskaper baserar sig på Europeiska Nationalräkenskapsystemet 1995 (ENS 1995) och på det världsomfattande System of National Accounts 1993 -systemet. De två systemen är sinsemellan harmoniserade. Se SC: Nationalräkenskaper 1995-2001 (Nationalekonomi 2003:2).

34. Bruttonationalprodukt per invånare

Källor: SC, Ekonomistatistik: nationalräkenskaper; ASTIKA.
Finlands nationalräkenskaper baserar sig på Europeiska Nationalräkenskapsystemet 1995 (ENS 1995) och på det världsomfattande System of National Accounts 1993 -systemet. De två systemen är sinsemellan harmoniserade. Se SC: Nationalräkenskaper 1995-2001 (Nationalekonomi 2003:2).

35. Prisindex för offentliga utgifter 1995 = 100

1-2 Källor: SC, Priser och löner: pris- och kostnadsindexen samt; ASTIKA.
När det gäller den kommunala ekonomin baserar sig indexvikterna på 1995 års bokslut och för statens del på 1994 års bokslut. En detaljerad beskrivning av indexet ges i SC:s publikation "Prisindex för offentliga utgifter 1995 = 100". (Översikter nr 1997/5).

36. Månadsgraf över totalproduktionen 2000 = 100

1-4 Källa: SC, Ekonomistatistik: månadsgraf över totalproduktionen.
Månadsgrafen över totalproduktionen görs upp på basis av tolv månadsseries över olika ekonomiska områden som sammanvägs.
Uppgifterna i månadsgrafen och kvartalsstatistiken i nationalräkenskaperna kan avvika från varandra. Detta beror på att månadsgrafen är en prognos för utvecklingen av bruttonationalprodukten till baspris, medan kvartalsräkenskaperna beskriver förändringarna i bruttonationalprodukten till marknadspris. Därtill är månadsgrafens uppgifter preliminära och de justeras alltid då nya uppgifter utgivits.

37. Konsumentbarometern

1-24 Källa: SC, Ekonomistatistik: konjunkturindikatorer.
Med hjälp av konsumentbarometern mäts finländarnas föreställningar om den allmänna utvecklingen och om det egna hushållets ekonomiska utveckling samt avsikten att göra större anskaffningar, att spara eller att ta lån. Svaren är vägda med uppgifter om hushållens sammansättning.

Statsfinanser

38. Statsekonomins finansieringsanalys

1-30 Källor: Statskontoret: Internet: <http://www.valtiokonttori.fi/forvaltningstyrning/publikationer/finanals/>; ASTIKA.

39. Statsekonomins balans

1-31 Källor: Statskontoret: Internet: <http://www.valtiokonttori.fi/forvaltningstyrning/publikationer/finanals/>; ASTIKA.

40. Statsskulden

1-9 Källor: Statskontoret: Internet: <http://www.valtiokonttori.fi/finansiering/statistiken/>; ASTIKA.
I statsskulden inräknas skuld med avdrag för statens interna upplåning.

Priser

41. Förändringar på årsnivå i indextalen

1 Källa: SC, Företagskonjunkturer: byggverksamhet.
2-9 Källa: SC, Priser och löner: konsumentpriser samt pris- och kostnadsindex.
3 Indikatorn för den underliggande inflationen är en omvandling av konsumentprisindex, där inverkan av såväl indirekta skatter och subventioner som bostadspriser och bostadslån eliminerats.
4 Det harmoniserade konsumentprisindexet har reviderats samtidigt som konsumentprisindexet. Viktstrukturen i indexet har reviderats så att det följer mängderna i konsumentundersökningsmaterialet för år 1995 och priserna för år 1996. Basåret för det harmoniserade konsumentprisindexet (1996 = 100) ändras inte i samband med revideringen. Däremot ändras indextalen retroaktivt, vilket avviker från internationell praxis i fråga om konsumentprisindex. Det harmoniserade konsumentprisindexet (HKPI) behövs för jämförelser av inflationsgraden i EU-länderna.
Det harmoniserade konsumentprisindexet för de olika länderna bygger på en harmoniserad definition av privat konsumtion, en harmoniserad klassificering och harmoniserade metoder för indexbildande. Detta innebär att jämförelser av inflationen enligt det harmoniserade konsumentprisindexet i de aktuella länderna är tillförlitliga.

42. Byggnadskostnadsindex

1-13 Källor: SC, Företagskonjunkturer: byggverksamhet; ASTIKA.
1-8 Totalindexet för byggnadskostnadsindex 2000 = 100 räknas som vägt medelvärde av indexen för flervåningsbostadshus, kontors- och affärsbyggnad samt produktions- och lagerbyggnad inom industrin. Som vikt används dessa hustypers andel av hela nybyggnadsproduktionen basåret 2000.
9-13 Indexförändringarna motsvarar förändringarna i det senaste indexet (2000 = 100).

43. Jordbyggnadskostnadsindex 1995 = 100

1-9 Källa: SC, Priser och löner: pris- och kostnadsindex.
Jordbyggnadskostnadsindex beskriver de kostnadsändringar som uppstår för jordbyggnadsföretagare för anskaffning och användning av insatser under entreprenaden. Indexet omfattar inte produktivitet eller företagarens kapitaltäckning.

44. Kostnadsindex för anläggningsmaskiner och skogsmaskiner 1995 = 100

1-2 Källa: SC, Priser och löner: pris- och kostnadsindex.
1 Indexet redovisar prisutvecklingen för kostnadsfaktorer i anslutning till användning och innehav av anläggningsmaskiner.
2 Indexet redovisar prisutvecklingen för kostnadsfaktorer i anslutning till användning och innehav av skogsmaskiner.

45. Kostnadsindex för trafik

1-10 Källa: SC, Priser och löner: pris- och kostnadsindex.
1-7 Indexet mäter prisförändringar i kostnadsfaktorer i anslutning till den yrkesmässiga lastbilstrafiken.
8-9 Indexet mäter prisförändringar i kostnadsfaktorerna för busstrafiken. Utöver de grupper som anges i publikationen innehåller indexet också kostnadsindex för paketbilar och lätta lastbilar samt för tunga lastbilar.
10 Indexet mäter prisförändringar i kostnadsfaktorerna för taxitrafiken.

46. Kostnadsindex för fastighetsunderhåll 2000 = 100

1-20 Källor: SC, Företagskonjunkturer: byggverksamhet; ASTIKA.
Indexet mäter prisutvecklingen för fastighetsunderhåll, dvs. förvaltning, drift och underhåll, skötsel av gårdsområden, städning, värme, el, vatten- och avfallshantering samt reparationer och underhåll. Äv separata kostnader beaktas dessutom försäkringar, markrende och fastighetsskatt.

1 Totalindexet för fastighetsunderhåll erhålls genom att indexen för de olika byggnadstyperna sammanvägs. Som viker används de olika byggnadstypernas relativa andelar av den totala våningsytan i byggnadsbeståndet. För egnahemshus räknas ett separat index som inte ingår i totalindexet. 3-8 Det har valts en byggnad som är normal för beståndet för varje byggnadstyp och viktstrukturen har utarbetats enligt underhållskostnaderna för den. Indexet beskriver därmed kostnadsstrukturen för byggnaderna i byggnadstypen i fråga enligt byggnadsbesändet i hela landet.

47. Prisindex för lantbruk 1995 = 100

1-10 Källa: SC, Priser och löner: pris- och kostnadsindex.

48. Konsumentprisindex 2000 = 100 (efter varugrupp)

1-13 Källor: SC, Priser och löner: konsumentpriser; ASTIKA. Konsumentprisindex används som ett mått på inflationen. De vikter som används vid uträkningen av konsumentprisindex är genomsnittshushållets konsumtion. Från och med januari 2002 mäts förändringar i konsumentpriserna enligt konsumentprisindex 2000 = 100. Den reviderade indexkorgen motsvarar bättre den nuvarande konsumtionsstrukturen. Den nya viktstrukturen svarar mot den privata konsumtionen år 2000 och den bygger på uppgifter i nationalräkenskaper. Detsamlas varje månad in mer än 65 000 prisuppgifter i ungefär 3 500 affärer i hela landet.

49. Konsumentprisindex 2000 = 100 (efter region), 1995 = 100 och levnadskostnadsindex 1951:10 = 100

1-8 Källor: SC, Priser och löner: konsumentpriser; ASTIKA. 1-5 De regionala indexen beräknas utgående från viktstrukturen för varje storområde utgående från de prisuppgifter som samlats in i regionen. 6 Nettoprisindexet är en variant av konsumentprisindexet: de direkta skatterna har dragits av och effekten av subventioner lagts till. 7-8 Indexen har sedan januari 2002 räknats utgående från konsumentprisindex 2000 = 100 med hjälp av en kedjningskoefficient.

50. Partiprisindex 2000 = 100

1-29 Källor: SC, Priser och löner: pris- och kostnadsindex; ASTIKA. Indexet mäter utvecklingen av de skattepliktiga anskaffningspriserna på de varor som används i Finland. Indexet innehåller både inhemska varor och importvaror. Partiprisindexet innehåller mervärdesskatt och andra indirekta skatter. Partipriset på inhemska varor är fabrikspris + mervärdesskatt och andra indirekta skatter. Partipriset på importvaror utgörs av cif-priset på import + mervärdesskatt och andra indirekta skatter. Indexet har 729 poster och det följer den Europeiska unionens näringsgrensindelning NACE.

51. Basprisindex för hemmamarknadsvaror 2000 = 100

1-30 Källor: SC, Priser och löner: pris- och kostnadsindex; ASTIKA. Indexet mäter utvecklingen av priser på de varor som används i Finland då de släpps ut på marknaden. Indexet innehåller både inhemska varor och importvaror. Priset på de inhemska varorna är det skattefria fabrikspriset. Priset på importvaror är cif-priset på import + tull. Indexet har 734 poster och det följer den Europeiska unionens näringsgrensindelning NACE.

52. Producentprisindex för industrin 2000 = 100

1-24 Källor: SC, Priser och löner: pris- och kostnadsindex; ASTIKA. Indexet mäter prisutvecklingen av den inhemska produktionen, dvs. utvecklingen av producentpriser på hemmamarknadsvaror och exportvaror. Indexet har 513 poster och det följer den Europeiska unionens näringsgrensindelning NACE.

53. Importprisindex 2000 = 100

1-27 Källor: SC, Priser och löner: pris- och kostnadsindex; ASTIKA. Indexet mäter utvecklingen av cif-priser på importvaror. Importpriserna i valuta omvandlas till euro med medelkursen för statistikmånaden. Indexet har 498 poster och det följer den Europeiska unionens näringsgrensindelning NACE.

54. Exportprisindex 2000 = 100

1-21 Källor: SC, Priser och löner, pris- och kostnadsindex; ASTIKA. Indexet mäter utvecklingen av fob-priser på exportvaror. Exportpriserna i valuta omvandlas till euro med medelkursen för statistikmånaden. Indexet

har 289 poster och det följer den Europeiska unionens näringsgrensindelning NACE.

55-58. Producentprisindex 1949 = 100

Källor: SC, Priser och löner: pris- och kostnadsindex; ASTIKA. Indexen räknas sedan januari 2003 med hjälp av de nya producentprisindexen 2000 = 100 genom att totalindexet och vart och ett av underindexen kedjas med närmaste motsvarande nya index.

59. Bostadspriser

1-25 Källa: SC, Priser och löner: bostadspriser. Statistiken över bostadspriser redovisar de skuldfria kvadratmeterpriserna på gamla aktielägenheter vid bostadsköp som fastighetsmäklare förmedlat. Uppgifterna bygger på skatteförvaltningens uträkningar av överlåtelseskatt. Metoden för indexberäkningen redovisas närmare i SC:s publikation *Asuntojen hinnat 2002, 1. neljännes* (Bostadspriser 2002, 1:a kvartalet), Boende 2002:2.

60. Minutpriser på livsmedel

1-22 Källa: SC, Priser och löner: konsumentpriser. Indexuppgifterna bygger på det prismaterial som månatligen samlas in för konsumentprisindex.

Löner

61. Löntagarnas förtjänstnivåindex 1995 = 100

1-31 Källor: SC, Priser och löner: statistiken över löner inom den privata och offentliga sektorn; ASTIKA. Förtjänstnivåindexet för löntagare mäter utvecklingen av medelförtjänsterna för ordinarie arbetstid. Det beräknas efter näringsgren både för månads- och timavlönade arbetstagare. De uppgifter som samlas in för indexet täcker ca 1,4 miljoner löntagare. Indexet och dess viktstruktur förnyas vart femte år så att det motsvarar löntagarstrukturen i landet vid de aktuella tidpunkterna. Indexuppgifter finns att få för tiden fr.o.m. år 1948. Indexets beräkningsgrunder redovisas närmare i SC:s serie *Undersökningar nr 124*.

62. Arbetstagarnas medeltiminkomster totalt

1-24 Källa: SC, Priser och löner: lönerna inom den privata och den offentliga sektorn. 4-24 Exkl. ersättning för söckenhelg.

63. Arbetskraftskostnadsindex (1996 = 100)

1-12 Källor: SC, Priser och löner: pris- och kostnadsindex; Statfin.stat.fi Arbetskraftskostnadsindexet beskriver utvecklingen av kostnaderna för arbetad timme inom den privata sektorn. Kostnadsbegreppet inkluderar lönekostnaderna och arbetsgivarens socialförsäkringsavgifter. SC:s publikation "Työtunnin kustannus 1995-1999" (Kostnad för arbetstimme 1995-1999, bara på finska, Löner 2000:15) innehåller en detaljerad beskrivning av indexberäkningsmetoden.

Arbetslivet

64. Sysselsättning

1-19 Källor: SC, Valfärdsstatistik: arbetslivet; ASTIKA. Uppgifterna bygger på SC:s arbetskraftsundersökning. Sedan början av 1983 har arbetskraftsundersökningen genomförts som en intervjuundersökning med ett urval av 12 000 personer månatligen och 36 000 personer per kvartal. Metoden för insamling av uppgifter för arbetskraftsundersökningen ändrades i början av år 2000 och uppgifterna samlas nu in under en fortlöpande undersökningsvecka. Tidigare samlades uppgifterna för varje månad in gällande en undersökningsvecka. Siffrorna vägs så att de svarar mot hela befolkningen i åldern 15-74 år med hjälp av koefficienter som beräknats enligt stratum. Estimatet för kvartal och år beräknas som ett medeltal av de månatliga uppgifterna (arbetstimmar = summan av månadsuppgifterna). Från och med början av år 1997 har SC reviderat arbetskraftsundersökningen att bättre än tidigare motsvara de begrepp och definitioner som används av EU och Internationella Arbetsorganisationen (ILO). Undersökningens innehåll har dessutom

utvidgats och preciserats. För inverkan av revideringen redogörs i SC:s publikation Arbetsmarknaden 1997:7.

Sedan maj 1998 ändrades definitionen på arbetslösa att helt motsvara de definitioner som används av EU och ILO.

2 15–74-åriga personer som arbetar (också personer som är tillfälligt frånvarande från arbetsplatsen) samt arbetslösa och personer med arbetslöshetspension som sökt arbete.

2, 7, 9, 18 Inkl. försvarsväsendets stampersonal.

3 Den procentuella andel av befolkningen i arbetsför ålder som hör till arbetskraften.

4 Inkl. personer med arbetslöshetspension som inte sökt arbete.

10–19 Statistiken följer SC:s näringsgrensindelning (NI från år 1995).

65. Arbetslöshet

1–9 Källor: SC, Välfärdsstatistik: arbetslivet; ASTIKA. Insamlingsmetod, se tabell 65.

1–8 Som arbetslös definieras en person, som är utan arbete, som aktivt sökt arbete under de fyra senaste veckorna och som skulle vara färdig att börja arbeta inom två veckor.

5–8 Arbetslösa i procent av hela arbetskraften.

9 Inkl. antalet arbetslöshetsdagar bland personer som varit arbetslösa en del av referensveckan.

66. Relativt arbetslöshetstal landskapsvis

1–21 Källa: SC, Välfärdsstatistik: arbetslivet.

Definition av arbetslös, se tabell 66.

67. Arbetsförmedling

1–5, 8–29 Källor: Arbetsministeriet, Statistikbyrån: Arbetsministeriets

Sysselsättningsöversikt; ASTIKA.

Månadsuppgifterna gäller slutet av månaden, årsuppgifterna medeltal per månad.

3, 4, 8 Exkl. personer som anmälts till arbetsförmedlingsbyråer med en grupp-anmälan.

3 Inkl. permitterade.

6–7 Källa: Folkpensionsanstalten.

10–29 Siffrorna nedan gäller olika yrkesgrupper enligt den nordiska yrkesklassificeringen (NYK).

10–11 Nr 0.

12–13 Nr 1.

14–15 Nr 2.

16–17 Nr 3.

18–19 Nr 4.

20–21 Nr 5.

22–23 Nr 7–8.

24–25 Nr 6.

26–27 Nr 9.

28–29 Nr X.

68. Utförda arbetstimmar efter näringsgren

1–11 Källor: SC, Välfärdsstatistik: arbetslivet; ASTIKA.

Inkl. övertidstimmar och timmar i bisyssla.

Insamlingsmetod, se tabell 65.

69. Löntagarnas olika anställningsförhållanden

1–10 Källa: SC, Välfärdsstatistik: arbetslivet.

70. Löntagare näringsgrensvis efter arbetsgivarsektor

1–9 Källa: SC, Välfärdsstatistik: arbetslivet.

Insamlingsmetod, se tabell 65.

Rättsväsen

71. Anhängiggjorda konkurser

1–18 Källa: SC, Individstatistik: konkurser.

10–17 Enskilda personer och dödsbon.

72. Brott som kommit till polisens kännedom, berusade som tagits i förvar och parkeringsfel

1–24 Källa: SC, Individstatistik: rättsväsen.

Summan av månadsuppgifterna motsvarar inte alltid årsuppgiften. Månadsuppgifterna innehåller inte de brottsanmälningar där man senare under året konstaterat att inget brott skett.

4 Att köra motordrivet fordon under påverkan av alkohol eller annat rusmedel.

18–21 Exkl. trafikbrott.

24 Betalningsuppsamlingar.

Trender/säsongrensade serier

Syftet med säsongrensning är att ur uppgifterna eliminera variationer som är karakteristiska för vissa månader eller kvartal. Statistikserierna rensas på föränderlig, genomsnittlig säsongfluktuation, ibland också på kalendermässiga variationer i antalet arbetsdagar. Säsongrensningen underlättar observationer och analyser av utvecklingsriktningar.

Ibland blir statistikserierna korrigerade i efterhand: nya observationer läggs till gamla data och orensade uppgifter korrigeras (t.ex. nivåjusteringar i produktionsstatistiken då årsstatistiken blivit färdig). Justeringar av det här slaget har inte i allmänhet någon väsentlig inverkan på den allmänna helhetsbilden av tendenserna i den ekonomiska utvecklingen.

Trenden anger seriens genomsnittliga långtidsutveckling. Trenden erhålls ur den säsongrensade serien genom att slumpvariationen slopas. Till sin utveckling är trenden lugnare än den säsongrensade serien. I den här publikationen utges månadsserierna i form av trender och kvartalsserierna säsongrensade.

Säsongfluktuationerna har analyserats med hjälp av den allmänt använda X11-ARIMA-metoden (i volymindex för industriproduktionen X12-ARIMA). Metoden redovisas i Statistikcentralens publikation nr 210 i serien Undersökningar.

Utjämnningen av säsong- och kalenderfluktuationer inverkar i någon mån på seriernas årsnivå som inte i varje rensad serie motsvarar årsnivån i de serier som publiceras i Statistiska översikter.

1–77 Källa: ASTIKA.

Utlandet

73. Bruttonationalprodukten 1995 = 100

1–13 Källa: OECD: Main Economic Indicators, www.SourceOECD.org

1–13 Volymindex 1995 = 100.

74. Volymen av industriproduktionen 1995 = 100

1–14 Källa: OECD: Main Economic Indicators, www.SourceOECD.org

1–14 Industriproduktionen har beräknats utgående från ISIC-klassificeringen (International Standard Industrial Classification) och omfattar ISIC-grupperna C, D och E (C gruvor, D tillverkningsindustri, E el, gas och vatten).

75. Timinkomster inom tillverkningsindustrin 1995 = 100

1–14 Källa: OECD: Main Economic Indicators, www.SourceOECD.org

1–14 Siffrorna över Finland, Norge, Danmark, Tyskland, Belgien och Frankrike gäller kvartal. Serierna är samlade ur nationella källor på så sätt att de så exakt som möjligt motsvarar medeltimförtjänsten för arbetstagare, inkl. övertid ersättningar och regelbundna tillägg. Det kan förekomma variationer mellan länderna: särskilt i fråga om definitionerna på anställda, bonus, retroaktiv utbetalning av löner samt storleken på de arbetsställen som ger uppgifter. Det är därför skäl att iaktta en viss reservation till jämförelserna mellan länderna.

76. Relativt arbetslöshetstal

1–14 Källa: OECD: Main Economic Indicators, www.SourceOECD.org

1–14 Som arbetslösa räknas i dessa uppgifter alla personer i arbetsför ålder som är utan arbete, disponibla för arbete eller som söker arbete, via Arbetskraftsbyrån eller på något annat sätt.

77. Handelsbalansen

1–14 Källa: OECD: Main Economic Indicators, www.SourceOECD.org

1–14 Skillnaden mellan export och import i miljoner US-dollar. Slopandet av EU:s interna tullgränser 1.1.1993 har lett till att uppgifterna om EU:s interna handel inte längre härstammar från tulldeklarationer. Det nya INTRASTAT-systemet har utvecklats för att dessa uppgifter skall kunna sammanställas.

78. Kortfristiga marknadsräntor

1–8 Källa: OECD: Main Economic Indicators, www.SourceOECD.org
1–8 Med kortfristiga marknadsräntor avses 3 månaders räntor. Uppgifterna på årsnivå är medelvärden av månadsuppgifterna. Om annat inte nämns är månadsuppgifterna medelvärden av de dagliga räntenoteringarna.

79. Långfristiga marknadsräntor

1–14 Källa: OECD: Main Economic Indicators, www.SourceOECD.org
1–14 Med långfristiga marknadsräntor avses avkastningen av långfristiga masskuldebrevslån på andrahandsmarknaden. Uppgifterna på årsnivå är medelvärden av månadsuppgifterna. Om annat inte nämns är månadsuppgifterna medelvärden av de dagliga räntenoteringarna.

80. Konsumentprisindex 1995 = 100

1–15 Källa: OECD: Main Economic Indicators, www.SourceOECD.org

81. Inflation

1–15 Källa: SC, Priser och löner: konsumentpriser.

The aim of the notes is to give information about the sources of the statistics and to provide explanations to the tables. However, footnotes indispensable for the understanding and interpretation of the tables can be found on the table pages. The numbers preceding the sources and explanations in the notes section refer to the numbers in the table columns. The symbol for a corrected figure (✦) is used only in cases where annual changes have occurred in figures reported as final.

Note the following abbreviations:

SF = Statistics Finland (the national statistical institute of Finland)

F = in Finnish

Sw = in Swedish

FINSERIES = The time series database of Statistics Finland

Pages 112–117 show the main trends or seasonally adjusted series in addition to the original statistical series.

Population

1. Population

1–11 Source: SF, Population Statistics: Population.

1 Calculation of the mean population is based on the resident population. The mean population in 2001, for instance, is the mean of the populations at end-2000 and end-2001.

2. Vital statistics

1–13 Source: SF, Population Statistics: Population.

12 Marriages contracted by resident women.

3. Vital statistics by region

1–9 Source: SF, Population Statistics: Population.

8 Marriages contracted by resident women.

Industry

4. Product statistics

1–7 Sources: Information Centre of the Ministry of Agriculture and Forestry: Monthly Review of Agricultural Statistics, Yearbook of Farm Statistics.

1–3 Meat from livestock slaughtered in slaughterhouses, excl. animals slaughtered on farms.

1 Excl. reindeer, elks or goats.

3 Incl. boars.

4 Incl. organic milk.

5 Excl. powdered whey.

6 Incl. proportion of butter in fat mixtures.

8 Source: Elinarvikielito – Food Facts Oy.

Eggs on the market. Monthly data are estimates based on the reception data of central egg packing plants.

9–13 Source: Information Centre of the Ministry of Agriculture and Forestry: Monthly Review of Agricultural Statistics. Comprises bread cereals, feed grain and seed grain, incl. imported cereals. Excl. sales.

14–18 Sources: SF, Business Trends; SF, Business Structures (revised annual data). Amount of ground cereals and grits destined for both the domestic and the export market.

19–24 Sources: SF, Business Trends; SF, Business Structures (revised annual data).

19–25, 35–53 Preliminary monthly and annual data are based on samples; final annual data are based on total output.

22 Incl. long drinks.

25 Sources: SF, Business Trends; Finnish Forest Industries Federation; SF, Business Structures (revised annual data).

26–34 Source: Finnish Forest Research Institute: Commercial roundwood fellings and the labour force in forestry and the Statistical Yearbook of Forestry.

'Commercial removals' refers to the roundwood that companies buy for industry or export. The term also includes the fuelwood the same companies buy. ('Non-commercial removals' refers mainly to firewood destined for use in dwellings). The quantity data on commercial removals are based on an enquiry made to the purchasers of roundwood (a sample) and to the Finnish Forest and Park Service.

35 Sources: SF, Business Structures (revised annual data); Suomen Selluloosayhdistys – Finncell monthly data. Dry weight.

36 Sources: SF, Business Trends; SF, Business Structures (revised annual data).

37–38 Sources: SF, Business Trends; Adato Energia Oy; SF, Business Structures (revised annual data). Net production.

39–40 Sources: SF, Business Trends; SF, Business Structures (revised annual data).

41–45 Sources: SF, Business Trends; Finnish Forest Industries Federation; SF, Business Structures (revised annual data).

42 Excl. paper and board that has only been printed, impregnated or surfaced.

46–47 Sources: SF, Business Trends; SF, Business Structures (revised annual data).

47 Excl. refractory and acid-resistant bricks.

48–53 Sources: SF, Business Trends; Federation of Finnish Metal and Engineering Industries; SF, Business Structures (revised annual data).

49 Liquid steel, incl. steel for casting.

5. Business tendency survey

1–23 Sources: Confederation of Finnish Industry and Employers; FINSERIES. Four times a year, the Confederation of Finnish Industry and Employers collects data on the qualitative indicators of about 620 businesses, 70 of which are large and 250 medium-sized ones. The answers are weighted by turnover; those on labour force, however, by size of personnel.

6. Turnover and wage bill indices for industrial enterprises 2000 = 100

1–10 Source: SF, Business Trends. Internet: http://www.stat.fi/tk/ys/suhdan_taulukot.html

The tax administration's material, supplemented by Statistics Finland, is used in the calculation of the indices. The index series start from 1995.

1–5 Turnover refers to sale data derived from the value added tax material, which data are methodologically adjusted by removing e.g. sales of fixed assets and other non-business items. This turnover does not include the value added tax.

6–10 The data are based on wages and salaries subject to withholding tax paid during the calendar month, on which basis the employers' social contribution is paid. The amount of wages and salaries is the gross amount.

7. Volume index of industrial output 2000 = 100

1–40 Sources: SF, Business Trends: Industry; FINSERIES

The volume index of industrial output measures economic development and its seasonal variations. It contains indices for different sectors of industry, as well as some specialized indices (columns 2–6, 36–40).

The Volume Index of Industrial Output has been calculated with the new variable weight structure from 1995 onwards. In the variable weight index the weights are changed yearly both within the industry and between industries. The final weight structure of the year in question is taken into use when the structural statistics of manufacturing are complete and the final annual volume index has been calculated.

The X12-ARIMA method is used in seasonal adjustment. Three classifications are used for the volume index: an application based on the EU's commodity nomenclature, Prodcom, made for the needs of industrial business trend statistics; the Standard Industrial Classification (SIC95); and the purpose of use classification.

The calculation principles of the index are explained in more detail in Statistics Finland's Volume Index of Industrial Output publications for 2002.

Construction

8. Building construction

1–12 Sources: SF, Business Trends: Construction; FINSERIES.

9. Housing construction

1–16 Source: SF, Business Trends: Construction.

10. Turnover and wage bill indices for construction enterprises 2000 = 100

1–6 Source: SF, Business Trends. Internet: http://www.stat.fi/tk/ys/suhdan_taulukot.html

The tax administration's material, supplemented by Statistics Finland, is used in the calculation of the indices. The index series start from 1995.

1–5 Turnover refers to domestic turnover comprising domestic sales subject to value added tax. The data do not include the value added tax.

6–10 The data are based on wages and salaries subject to withholding tax paid during the calendar month, on which basis the employers' social contribution is paid.

Trade and services

11. Wage bill index for trade enterprises 2000 = 100

1-3 Source: SF, Business Trends. Internet: http://www.stat.fi/tk/ys/suhdan_taulukot.html

The tax administration's material, supplemented by Statistics Finland, is used in the calculation of the indices. The index series start from 1995. The data are based on wages and salaries subject to withholding tax paid during the calendar month, on which basis the employers' social contribution is paid.

12. Wholesale and retail trade sales 2000 = 100

1-30 Sources: SF, Business Trends: Trade; FINSERIES.

13. Foreign trade

1-26 Sources: National Board of Customs, Division of Statistics, Foreign Trade (monthly and annual publications); FINSERIES.

14-25 The index of unit values describes price movements in foreign trade. The volume index describes changes in the volume of foreign trade. 26 The terms of trade indicates the ratio between export prices and import prices.

14. Turnover and wage bill indices for service sector enterprises (excl. trade) 2000 = 100

1-10 Source: SF, Business Trends. Internet: http://www.stat.fi/tk/ys/suhdan_taulukot.html

The tax administration's material, supplemented by Statistics Finland, is used in the calculation of the indices. The index series start from 1995.

1-5 Turnover refers to sale data derived from the value added tax material. This turnover does not include the value added tax.

6-10 The data are based on wages and salaries subject to withholding tax paid during the calendar month, on which basis the employers' social contribution is paid. The amount of wages and salaries is the gross amount.

Transport

15. Foreign shipping

1-14 Sources: National Board of Navigation, Division of Statistics, Navigation (monthly and annual publications); SF, Business Statistics: Transport and tourism.

According to the 1969 international convention on ship measurements, which Finland adopted on 18 July 1982, the tonnage of vessels is expressed, not in gross and net register tonnes measuring volume as was done earlier, but in gross and net figures indicating ratios, not measurements.

16. Motor vehicles

1-19 Source: SF, Business Trends: Transport and tourism.

17. Ton kilometrage of road transport of goods

1-2 Sources: SF, Business Trends: Transport and tourism; Statfin.stat.fi

18. Railway traffic

1-6 Source: VR-Group Ltd, Accounting Section.

3-4 Freight carried by VR Ltd.

19. Air traffic, Finnish air carriers

1-4 Sources: Finnair, Civil Aviation Administration.

20. Road traffic accidents

1-12 Source: SF, Business Trends: Transport and tourism.

21. Posts

1-3 Source: Finland Post Ltd.

1-2 Letters and parcels cover consignments to and from domestic or foreign addresses.

3 Newspapers and magazines cover consignments to and from domestic or foreign addresses.

22. Tourism

1-2 Source: SF, Business Trends: Transport and tourism.

Financial markets

23. Key euro exchange rates

1-9 Sources: Bank of Finland, Financial Markets; www.bof.fi; FINSERIES. The exchange rates are euro exchange rates published by the ECB. The exchange rates are based on prevailing market rates. Exchange rates up to end-1998 are based on corresponding Finnish markka rates converted into euro rates at the fixed conversion rate 5.94573. Annual averages are annual averages of daily euro exchange rates.

24. Euro conversion rates

1-2 Source: Bank of Finland; www.bof.fi

On 31 December 1998, the EU Council adopted the conversion rates between the euro and the currencies of the Member States adopting the euro. This table also includes indicative unofficial fixed rates between the markka and the national currency units of the euro. Monetary amounts to be converted from one national currency unit into another shall first be converted into a monetary amount expressed in the euro unit, which amount may be rounded to not less than three decimals and shall then be converted into the other national currency unit.

25. Deposits in financial institutions

1-16 Sources: SF, Economic Statistics: Financial Markets; FINSERIES.

26. Advances by financial institutions

1-13 Sources: SF, Economic Statistics: Financial Markets; FINSERIES.

27. Domestic banks' loans and deposits in euro

1-18 Source: SF, Economic Statistics: Financial Markets.

28. Key interest rates

1-17 Sources: Bank of Finland, Financial Markets; www.bof.fi

1 Eonia (euro overnight index average) is the value-weighted average interest rate on interbank overnight loans among euro area banks.

2-8 Euribor (euro interbank offered rate) rates are based on rates on interbank loans among the major banks in the euro area. Euribor rates are calculated on the basis of quotes given daily at 11.00 am (CET) by about 60 of the major banks with the best ratings operating (mainly) in the euro area. One Finnish bank (Merita) is included in the group.

Eurobor rates are calculated on the basis of both 360-day and 365-day years; the table shows the rates based on the 360-day year, which is more commonly used in the euro area. In Finland, rates based on the 365-day year have also been widely used, eg the Helibor rates. For the same interest rate, a quotation based on the 365-day year is slightly higher (by a ratio of 365/360) than the equivalent quotation based on the 360-day year.

9-10 As from 1 July 1998, the five-year yield on benchmark government bonds is based on quotations for a fixed-rate bullet serial bond maturing on 15 March 2004, and as from 1 January 1999, the ten-year yield is based on quotations for a fixed-rate bullet serial bond maturing on 25 April 2009.

11 The base rate is an administered rate that was set by the Bank of Finland up to end-1998. As from 1999, the base rate is affirmed by the Ministry of Finance each year in June and December, with effect for the next half calendar year. The base rate is based on published twelve-month market rates for the three-month period prior to each affirmation date and is the average of these rates over the three-month period, calculated to the accuracy of one-quarter percentage point. Until further notice, the market rate used in the calculation is the twelve-month Euribor rate (365 days).

12-17 Lending includes overdrafts (on current accounts), bills of exchange and promissory note loans.

29. HEX share index

1–20 Sources: SF, Economic Statistics: Financial Markets; Helsinki Exchanges; FINSERIES.
Figures are the arithmetic means of daily observations.

30. Balance of payments

1–13 Sources: Bank of Finland, Financial Markets; www.bof.fi; FINSERIES.
9 Portfolio investment includes securities issues and secondary market transactions (incl. redemptions).

31. State guarantees

1–6 Source: SF, Economic Statistics: Financial Markets

National accounts**32. Gross domestic product and net national income**

1–11 Sources: SF, Economic Statistics: National Accounts; FINSERIES.
The Finnish national accounts are based on the European System Accounts (ESA 1995) and the global System of National Accounts 1993 uniform with it. See SF: National Accounts 1995–2001. (National Accounts 2003:2).

33. Gross domestic product by branch of industry

1–10 Sources: SF, Economic Statistics: National Accounts; FINSERIES.
The Finnish national accounts are based on the European System Accounts (ESA 1995) and the global System of National Accounts 1993 uniform with it. See SF: National Accounts 1995–2001. (National Accounts 2003:2).

34. Gross domestic product per capita

Sources: SF, Economic Statistics: National Accounts; FINSERIES.
The Finnish national accounts are based on the European System Accounts (ESA 1995) and the global System of National Accounts 1993 uniform with it. See SF: National Accounts 1995–2001. (National Accounts 2003:2).

35. Price indices of public expenditure 1995 = 100

1–2 Sources: SF, Prices and Wages Statistics: Price and Cost Indices; FINSERIES.
The weight structure of the indices for local government finances dates from 1995 and for central government finances from 1994 annual accounts. A detailed description of the indices can be found in the publication "The Price Indices of Public Expenditure 1995 = 100" by Statistics Finland. (Bulletin 1997/5).

36. Monthly indicator of total output 2000 = 100

1–4 Source: SF, Economic Statistics: monthly index of total output.
The monthly index of total output is based on the monthly series on twelve economic sectors, which are weighted and added together.
The figures of the monthly index may differ from the quarterly figures of the national accounts because the monthly index anticipates gross domestic product as calculated from basic prices, whereas the quarterly accounts describe changes in gross domestic product as based on market prices. In addition, the figures of the monthly index are preliminary and subject to updating as new data become available.

37. Consumer survey

1–24 Source: SF, Economic Statistics: economic indicators.
The consumer survey measures the Finnish population's view on the developments in the public economy and in private households as well as the type of major purchases households are planning on, and saving and borrowing. The answers are weighted by structural data on households.

Central government finance**38. Funds statement for central government finances**

1–30 Sources: State Treasury: Internet: <http://www.valtiokonttori.fi/administrativemangement/publications/fundsstatement/>; FINSERIES.

39. Balance of central government finances

1–31 Sources: State Treasury: Internet: <http://www.valtiokonttori.fi/administrativemangement/publications/fundsstatement/>; FINSERIES.

40. Central government debt

1–9 Sources: State Treasury: Internet: <http://www.valtiokonttori.fi/finance/statistics/>; FINSERIES.
The concept covers total central government debt less internal borrowing.

Prices**41. Year-on-year changes in index numbers**

1 Source: SF, Business Trends: Construction.
2–9 Source: SF, Prices and Wages Statistics: Consumer Prices, Price and Cost Indices.
3 The underlying inflation index is a variation on the consumer price index from which the effects of the capital costs for owner-occupied housing have been eliminated, as well as those of indirect taxes and subsidies.
4 The harmonised index of consumer prices was revised concurrently with the revision of the consumer price index by updating its weight structure to correspond with the volumes of the 1995 Consumption Survey, as well as 1996 prices. The base year (1996 = 100) of the harmonised index of consumer prices will not be changed in connection with the revision but, departing from the national consumer price index practice, the point figures of the index will be changed retrospectively.
The harmonised consumer price index (HICP) is intended for the comparison of the inflation rates of the individual EU countries.
The HICPs are based on the consistent definition of consumption, initial coverage of goods and services as well as on comparable methods in the compilation of the said indices. The HICP therefore provides a reliable and harmonised indicator of inflation between the Member States.

42. Building cost index

1–13 Sources: SF, Business Trends: Construction; FINSERIES.
1–8 The total index of the building cost index 2000 = 100 describes the newbuilding in the building trade and is calculated as the weighted average of the building cost indices for blocks of flats, for office and commercial buildings and for warehouses and production buildings year 2000.
9–13 The changes in these indices correspond to the changes in the latest index (2000 = 100).

43. Cost index for civil engineering works 1995 = 100

1–9 Source: SF, Prices and Wages Statistics: Price and Cost Indices.
The cost index of civil engineering works describes those changes in the costs for the supply and use of inputs that a civil engineering enterprise experiences in the course of a contract. The index does not include productivity or the return on capital received by the entrepreneur.

44. Cost indices for earth movers and forest machinery 1995 = 100

1–2 Source: SF, Prices and Wages Statistics: Price and Cost Indices.
1 The index describes price movements in the cost factors of earth mover operation and ownership.
2 The index describes price movements in the cost factors of forest machinery operation and ownership.

45. Cost indices for traffic

1–10 Source: SF, Prices and Wages Statistics: Price and Cost Indices.
1–7 The index measures price movements in the cost factors of bus and motor-coach traffic.
8–9 The index measures price movements in the cost factors of professional road transport of goods. In addition to the groups mentioned, the index includes the cost indices of vans and of light and heavy lorries.
10 The index measures price movements in the cost factors of taxi traffic.

46. Cost index for real estate maintenance 2000 = 100

1–20 Sources: SF, Business Trends: Construction; FINSERIES.
The index measures the price development of real estate maintenance, such as management, use and maintenance, grounds upkeep, cleaning, heating, electricity and water supply, waste management, and repairs and maintenance. Insurance, ground rent and real estate tax are also taken into account from separate costs.

1 The total index for real estate management is obtained by weighting together building type specific indices. The relative proportions of these building types of the total floor area of the building stock are used as weights. A specific index, not included in the total index, is calculated for detached houses.

3-8 A standard building in accordance with the building stock is selected from each type of building, and the weighting structure is modified according to the maintenance costs of the standard building. The index thus describes the cost structure of all buildings of this type in accordance with the building stock of the whole country.

47. Price indices for agriculture 1995 = 100

1-10 Source: SF, Prices and Wages Statistics: Price and Cost Indices.

48. Consumer price index 2000 = 100 (by group of goods and services)

1-13 Sources: SF, Prices and Wages Statistics: Consumer Prices; FINSERIES.

The consumer price index serves as a measure of inflation. The weights used in its definition reflect the structure of average household consumption.

From January 2002 onwards, changes in consumer prices are measured according to the Consumer Price Index 2000=100. The structure of the revised index basket agrees better with the present consumption structure. The new weight structure corresponds with private consumption in the year 2000 and is based on the National Accounts data.

Over 65,000 prices are collected monthly for the index from approximately 3,500 retail outlets covering the entire country.

49. Consumer price index 2000 = 100 (by region), 1995 = 100 and cost-of-living index 1951:10 = 100

1-8 Sources: SF, Prices and Wages Statistics: Consumer Prices; FINSERIES.

1-5 The regional indices are calculated from the prices in each major region as weighted by the region's consumption expenditure distribution.

6 The net price index is a type of consumer price index which excludes indirect taxes and includes the effect of subsidies.

7-8 As of January 2002, the indices have been calculated by the chaining coefficient from the consumer price index 2000 = 100.

50. Wholesale price index 2000 = 100

1-29 Sources: SF, Prices and Wages Statistics: Price and Cost Indices; FINSERIES.

The index measures developments in the taxable purchase prices of goods used in Finland. The index includes both domestic and imported goods. The wholesale price index includes value added tax and other indirect taxes. The wholesale price for domestic products is the factory price + value added tax and other indirect taxes. The wholesale price for imported goods is the c.i.f. price of imports + customs duties + value added tax and other indirect taxes. The index has 729 headings, including both domestic and imported items. The industrial classification used adheres to the NACE classification.

51. Basic price index for domestic supply 2000 = 100

1-30 Sources: SF, Prices and Wages Statistics: Price and Cost Indices; FINSERIES.

The index measures development in the price of goods used in Finland when they enter the market. The index includes both domestic and imported goods. The price for domestic goods is the tax-free factory price. The price for imported goods is the c.i.f. price of import + customs duties. The index has 734 headings, including both domestic and imported items. The industrial classification used adheres to the NACE classification.

52. Producer price index 2000 = 100

1-24 Sources: SF, Prices and Wages Statistics: Price and Cost Indices; FINSERIES.

The index measures the price development of domestic production, that is prices of goods produced in Finland. The index has 513 headings, including both domestic and imported items. The industrial classification used adheres to the NACE classification.

53. Import price index 2000 = 100

1-27 Sources: SF, Prices and Wages Statistics: Price and Cost Indices; FINSERIES.

The index measures development in the c.i.f. prices of imported goods. Foreign currency import prices are converted into euros at the average rate of the reference month. The index has 498 headings, including both domestic and imported items. The industrial classification used adheres to the NACE classification.

54. Export price index 2000 = 100

1-21 Sources: SF, Prices and Wages Statistics: Price and Cost Indices; FINSERIES.

The index measures development in the f.o.b. price of export goods. Foreign currency export prices are converted into euros at the average rate of the reference month. The index has 289 headings, including both domestic and imported items. The industrial classification used adheres to the NACE classification.

55-58. Producer price indices 1949 = 100

Sources: SF, Prices and Wages Statistics: Price and Cost Indices; FINSERIES.

As from January 2003, the indices are calculated by means of the new producer price indices 2000 = 100 by chaining the total index and each sub-index by the closest corresponding new index.

59. Housing prices

1-25 Source: SF, Prices and Wages Statistics: Housing Prices.

The statistics on housing prices describe the unencumbered selling prices per square metre of owner-occupied flats sold on the secondary market. The data are based on the Tax Administration's asset transfer tax calculations. The calculation method of the index is explained in more detail in Statistics Finland's publication House prices 2002, 1st quarter (Housing 2002:2).

60. Retail prices of food products

1-22 Source: SF, Prices and Wages Statistics: Consumer Prices.

The data are based on prices collected for the consumer price index.

Wages

61. Index of wage and salary earnings 1995 = 100

1-31 Sources: SF, Prices and Wages Statistics; FINSERIES.

The index measures the development of average earnings for normal hours of work. It is calculated by sectors, separately for salary and wage earners. The data collected cover approx. 1.4 million employees. The index and its structure are revised every five years so as to correspond to the current employee structure. Index data are available starting from the year 1948. The methodology for compiling the index is described in Studies No. 124 of Statistics Finland.

62. Total average hourly earnings of employees

1-24 Source: SF, Prices and Wages Statistics: Private and Public Sector Wages.

4-24 Without compensation for public holidays.

63. Labour cost index 1996 = 100

1-12 Sources: SF, Prices and Wages: price and cost indices; Statfin.stat.fi
The labour cost index describes the development of costs for one hour worked in the private sector. The cost concept includes labour costs and employer's social contributions. Statistics Finland's publication "Työtunnin kustannus 1995-1999" (In Finnish only; Cost per hour worked in 1995-1999) (Wages 2000:15) contains a detailed description of the index calculation methods.

Working life

64. Labour force participation and employment

1-19 Sources: SF, Social Statistics: Labour Force; FINSERIES.

The data are based on SF's Labour Force Survey. As from 1983, the survey has been carried out as an interview study involving a monthly sample of 12,000 and a quarterly sample of 36,000 people. The data collection for the Labour Force Survey changed from the beginning of 2000, when a continuous survey week was introduced. Prior to that, the data for each month were collected for just one survey week. With the aid of coefficients calculated by strata, the figures are raised to correspond to the population aged 15-74

years. Quarterly and annual estimates are calculated as the averages of monthly figures (hours worked as the sums of monthly figures).

The Labour Force Survey of Statistics Finland has been revised as of the beginning of 1997 to better correspond to the concepts and definitions used by the European Union and the International Labour Organisation (ILO). At the same time the contents of the survey were broadened and made more accurate. For the impact of the revision see Statistics Finland's series Labour market 1997:7.

As of May 1998, the definition of the unemployed was amended to correspond fully to the definitions used by the EU and ILO.

2 Persons aged 15–74 years who are employed (or temporarily absent from work), or who are unemployed or on unemployment pension and have sought employment.

2, 7, 9, 18 Incl. the regular personnel of the Defence Forces.

3 Persons in the labour force as a percentage of the population of working age.

4 Incl. those on unemployment pension who have not sought employment.

10–19 The classification of industries used adheres to SF's Standard Industrial Classification of 1995.

65. Unemployment

1–9 Sources: SF, Social Statistics: Labour Force; FINSERIES.

For information on the data collection method, see Table 65.

1–8 A person who is out of work, has actively sought work during the past four weeks and would be available to start work within the next four weeks, is classified as unemployed.

5–8 The unemployed as a percentage of the whole labour force.

9 Incl. the unemployment days of those unemployed for part of the week.

66. Unemployment rate by region

1–21 Source: SF, Social Statistics: Labour Force.

For a definition of the unemployed person see Table 66.

67. Employment service

1–5, 8–29 Sources: Ministry of Labour, Bureau of Statistics, Labour Ministry Statistics (F); FINSERIES.

Monthly data are end-of-month data; annual data are monthly averages.

3, 4, 8 Does not include persons whose registration at the employment office is based on a group notice.

3 Incl. persons on lay-off.

6–7 Source: Social Insurance Institution.

10–29 The numbers below refer to occupational groups in the Nordic Classification of Occupations.

10–11 No. 0.

12–13 No. 1.

14–15 No. 2.

16–17 No. 3.

18–19 No. 4.

20–21 No. 5.

22–23 Nos. 7–8.

24–25 No. 6.

26–27 No. 9.2

8–29 No. X.

68. Hours worked by branch of industry

1–11 Sources: SF, Social Statistics: Labour Force; FINSERIES.

Incl. overtime and hours worked on second jobs.

For information on the data collection method, see Table 65.

69. Different types of employment relationships

1–10 Source: SF, Social Statistics: Labour Force.

70. Employees by employer sector and industry

1–9 Source: SF, Social Statistics: Labour Force.

For information on the data collection method, see Table 65.

Justice

71. Bankruptcy proceedings instituted

1–18 Source: SF, Population Statistics: Bankruptcies.

10–17 Private individuals and estates of deceased persons.

72. Offences recorded by the police; intoxicated persons taken into custody; parking violations

1–24 Source: SF, Population Statistics: Justice.

The sum of monthly figures does not always concord with the annual figure, for monthly figures may include cases where a reported crime is later in the year found not to have been committed.

4 Driving a motor vehicle when under the influence of alcohol or some other intoxicant.

18–21 Excl. traffic violations.

24 Orders to pay.

Trends/seasonally adjusted series

The aim of seasonal adjustment is to rid statistical series of variations characteristic of certain months and quarters. The series in this publication have been adjusted for moving average seasonal variations. Certain series have also been adjusted for calendar variations in the number of working days. Seasonal adjustment facilitates the observation and analysis of trends. In some cases, series may later be adjusted by the addition of fresh observations and the correction of unadjusted data (as exemplified by the revision of levels in production statistics following the completion of annual statistics). In general, these corrections do not essentially alter the picture formed of the trends in economic variables.

The trend describes the mean long-term development of the series and is obtained from the seasonally adjusted series by eliminating the variation in the residual series. The trend is less pronounced than the seasonally adjusted series. The monthly series are published here as trends and the quarterly series as seasonally adjusted.

Seasonal variation is analyzed by the commonly used X11-ARIMA method (X12-ARIMA in volume index of industrial output). The method is described in Studies No. 210 (F) of Statistics Finland.

Adjustment for seasonal and calendar variations affects the annual levels of the series to some extent. Hence, the annual levels of some adjusted series do not correspond to those published in the Bulletin of Statistics.

1–77 Source: FINSERIES.

International

73. Gross domestic product 1995 = 100

1–13 Source: OECD: Main Economic Indicators, www.SourceOECD.org

74. Volume of industrial output 1995 = 100

1–14 Source: OECD: Main Economic Indicators, www.SourceOECD.org

1–14 The volume of industrial output has been calculated on the basis of the International Standard Industrial Classification (ISIC). Included are ISIC categories C (mining and quarrying), D (manufacturing) and E (electricity, gas and water supply).

75. Hourly earnings (manufacturing) 1995 = 100

1–14 Source: OECD: Main Economic Indicators, www.SourceOECD.org

1–14 The figures for Finland, Norway, Denmark, Germany, Belgium and France are quarterly figures. The series shown are those available from national sources which most closely correspond to average earnings paid per employed wage earner per hour, including overtime pay and regularly recurring cash supplements. The definitions may vary from country to country, particularly with respect to workers covered, treatment of bonuses and retrospective wage payments, as well as size of reporting unit. Country comparisons are therefore subject to reservations.

76. Unemployment rates

1–14 Source: OECD: Main Economic Indicators, www.SourceOECD.org

1–14 The unemployed comprise all persons of working age who are out of work, are available for employment and seek employment through an employment office or by some other means.

77. Trade balance

1–14 Source: OECD: Main Economic Indicators, www.SourceOECD.org

1–14 The difference between exports and imports in millions of U.S. dollars.

As a result of the abolition of customs frontiers within the EU on 1 January 1993, data on intra-EU trade are no longer derived from customs declarations. A new system, INTRASTAT, has been developed for compiling these data.

78. Short-term interest rates

1–8 Source: OECD: Main Economic Indicators, www.SourceOECD.org
1–8 Short-term interest rates refer to three-month rates. Annual figures are calculated as averages of monthly figures. Unless stated otherwise, monthly figures are calculated as averages of the rates quoted daily.

79. Long-term interest rates

1–14 Source: OECD: Main Economic Indicators, www.SourceOECD.org
1–14 Long-term interest rates refer to the return on long-term bonds on the secondary market. Annual figures are calculated as averages of monthly figures. Unless stated otherwise, monthly figures are calculated as averages of the rates quoted daily.

80. Consumer price index 1995 = 100

1–15 Source: OECD: Main Economic Indicators, www.SourceOECD.org

81. Inflation

1–15 Source: SF, Prices and Wages Statistics: Consumer Prices.

Rahanarvonkertoimet ¹⁾ — Koefficienter för penningvärde ¹⁾ — *Coefficients for monetary value ¹⁾*

Elinkustannusindeksin mukaan lasketut kertoimet, joilla eri vuosien marka voidaan muuttaa vuoden 2002 euroiksi — Koefficienter enligt levnadskostnadsindex, med hjälp av vilka markens värde under olika år kan räknas om till värdet av euro år 2002 — *By coefficients calculated according to the cost-of-living index it is possible to convert the money used in earlier years into 2002 euro.*

Vuosi År Year	Eurokerroin Eurokoefficient Coefficient for euro	Vuosi År Year	Eurokerroin Eurokoefficient Coefficient for euro
1921	0,2721	1962	0,0179
1922	0,2797	1963	1,7082
1923	0,2778	1964	1,5479
1924	0,2724	1965	1,4767
1925	0,2629	1966	1,4208
1926	0,2693	1967	1,3452
1927	0,2640	1968	1,2412
1928	0,2585	1969	1,2135
1929	0,2600	1970	1,1813
1930	0,2822	1971	1,1093
1931	0,3068	1972	1,0354
1932	0,3109	1973	0,9267
1933	0,3184	1974	0,7894
1934	0,3242	1975	0,6700
1935	0,3196	1976	0,5860
1936	0,3193	1977	0,5201
1937	0,3032	1978	0,4836
1938	0,2971	1979	0,4507
1939	0,2896	1980	0,4040
1940	0,2448	1981	0,3606
1941	0,2061	1982	0,3300
1942	0,1744	1983	0,3040
1943	0,1547	1984	0,2841
1944	0,1460	1985	0,2683
1945	0,1042	1986	0,2590
1946	0,0652	1987	0,2499
1947	0,0502	1988	0,2382
1948	0,0373	1989	0,2235
1949	0,0367	1990	0,2107
1950	0,0322	1991	0,2023
1951	0,0276	1992	0,1972
1952	0,0266	1993	0,1931
1953	0,0262	1994	0,1910
1954	0,0267	1995	0,1892
1955	0,0276	1996	0,1881
1956	0,0247	1997	0,1858
1957	0,0218	1998	0,1832
1958	0,0200	1999	0,1811
1959	0,0197	2000	0,1752
1960	0,0191	2001	0,1708
1961	0,0187	2002	0,1682

¹⁾ Vuoden 1963 rahauudistus otettu huomioon – Penningreformen 1963 har beaktats – *The 1963 currency reform has been taken into account.*

Lähde – Källa – *Source:* TK, Hinnat ja palkat: kuluttajahinnat – SC, Priser och löner: konsumentpriser – *SF, Prices and Wages Statistics: Consumer Prices*

Tilastokatsaus

Statistisk översikt

Bulletin of Statistics

Tilastokatsaus kokoaa yksiin kansiin talouden tärkeimmät tilastotiedot. Tästä neljä kertaa vuodessa ilmestyvästä julkaisusta löydät:

- kuukausi-, neljännesvuosi- ja vuositason aikasarjat
- trendit tai kausitasoitettut tilastosarjat
- indeksit alaindekseineen
- kansainvälistä tilastotietoa
- kolmikielinen teksti: suomi, ruotsi ja englanti.

Talous, markkinat ja suhdanteet muuttuvat.

Tilastokatsaus sopii kaikille niille, jotka haluavat tietää muutoksen suunnan.

De viktigaste statistikuppgifterna som gäller ekonomin finns samlade i **Statistisk översikt**. Publikationen utkommer fyra gånger om året och innehåller:

- tidsserier på månads-, kvartals- och årsnivå
- trender eller säsongutjämnade statistikserier
- index jämte underindex
- internationella statistikuppgifter
- texten är på tre språk: finska, svenska och engelska.

Ekonomin, marknadsstrukturen och konjunkturerna förändras. **Statistisk översikt** är till för dem som vill följa med utvecklingen.

The **Bulletin of Statistics** is a quarterly compilation of the most important statistics on the Finnish economy, including:

- monthly, quarterly and annual time series
- trends or seasonally adjusted series
- indices and their subindices
- international statistical data
- text in three languages: Finnish, Swedish and English.

The economy, markets and economic trends change. The **Bulletin of Statistics** is the publication for those who want to know the direction of the change.

tilastokeskus.fi
www.stat.fi

Tilastokeskus, myyntipalvelu
PL 4C
00022 TILASTOKESKUS
puh. (09) 1734 2011
faksi (09) 1734 2500
myynti@tilastokeskus.fi
tilastokeskus.fi/tilastotori

Statistikcentralen, försäljning
PB 4C
00022 STATISTIKCENTRALEN
tfn (09) 1734 2011
fax (09) 1734 2500
myynti@stat.fi
www.stat.fi

Statistics Finland, Sales Services
P.O.Box 4C
FIN-00022 STATISTICS FINLAND
Tel. + 358 9 1734 2011
Fax + 358 9 1734 2500
myynti@stat.fi
www.stat.fi