

TILASTOKATSAUS

STATISTISK ÖVERSIKT • BULLETIN OF STATISTICS

1996:IV



*Tilastokeskus
Statistikcentralen
Statistics Finland*

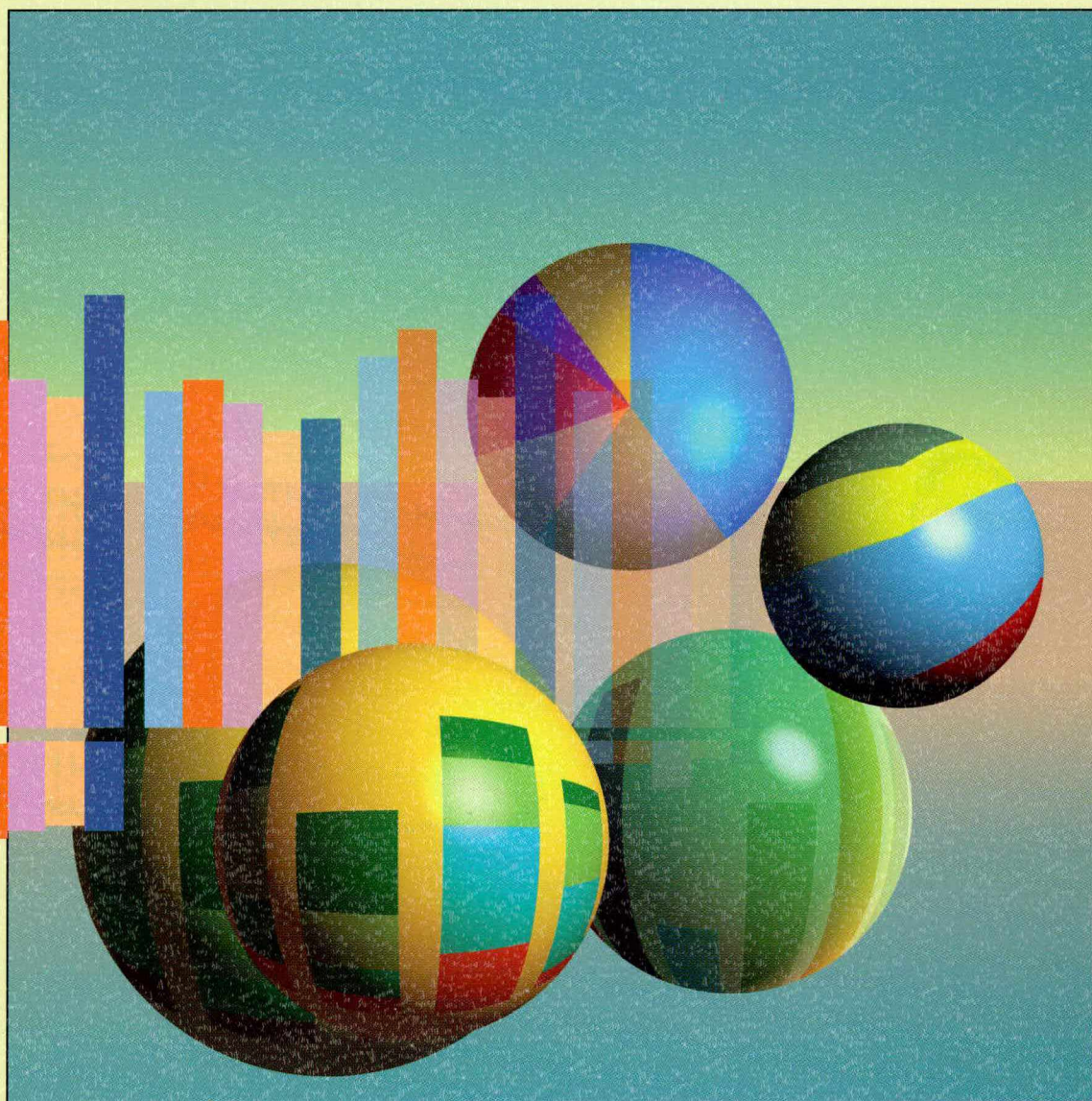

TILASTOKATSAUS

STATISTISK ÖVERSIKT • BULLETIN OF STATISTICS

1996:IV



*Tilastokeskus
Statistikcentralen
Statistics Finland*

71. vuosikerta
Årgång 71
Volume 71

*SVT Suomen virallinen tilasto
Finlands officiella statistik
Official Statistics of Finland*

Tiedustelut – Förfrågningar – Inquiries:

Eila Laakso (09) 1734 2509

Tarja Vasko (09) 1734 2544

Vaihde (09) 17 341

*Internet: eila.laakso@stat.fi
tarja.vasko@stat.fi*

Kansi – Pärm – Cover: Asser Jaaro

© 1997 Tilastokeskus

Tietoja lainattaessa lähteenä on mainittava Tilastokeskus.

Uppgifterna får lånas med uppgivande av Statistikcentralen som källa.

Quoting is encouraged provided Statistics Finland is acknowledged as the source.

Hakapaino Oy, Helsinki 1997

Sisälllys

	Sivu
Väestö	
1. Väkiluku	1
2. Väestönmuutokset	1
3. Väestönmuutokset lääneittäin	2
Teollisuus	
4. Tuotetilasto	4
5. Teollisuustuotannon volyymi-indeksi (1990 = 100)	10
6. Teollisuuden suhdannebarometri	14
Rakentaminen	
7. Asuntotuotanto	15
8. Talonrakentaminen	16
Kauppa	
9. Kaupan myynti	18
10. Ulkomaankauppa	22
Rahoitusmarkkinat	
11. Maksutase	24
12. Valuuttojen keskkurssit	24
13. Suomen Pankin tase ja setelinanto-oikeus	25
14. Rahalaitosten ottolainaus yleisöltä	26
15. Rahalaitosten antolainaus yleisölle	28
16. Helsingin Arvopaperipörssin vaihto	30
17. HEX-osakeindeksi (28.12.1990 = 1 000)	30
18. Kotimaisia korkoja	31
Liikenne	
19. Moottoriajoneuvot	32
20. Rautatieliikenne	33
21. Kotimaiset lentoyhtiöt	33
22. Ulkomainen merenkulku	34
23. Matkailu	35
24. Tieliikenneonnettomuudet	35
25. Postiliikenne	36
Kansantalous	
26. Kokonaistuotannon kuukausikuvaaja	36
27. Bruttokansantuote ja kansantulo	37
28. Bruttokansantuote toimialoitain	38
29. Bruttokansantuote asukasta kohti	38
30. Julkisten menojen hintaindeksi (1995 = 100)	38
31. Kuluttajabarometri	39
Valtiontalous	
32. Valtiontalouden kassatulot	40
33. Valtiontalouden kassamenot	43
34. Valtiontalouden rahoitusasema	46
35. Valtionvelka	47
Hinnat	
36. Indeksilukujen vuosimuutoksia	48
37. Rakennuskustannusindeksi	49
38. Maarakennuskustannusindeksi (1990 = 100)	52
39. Maarakennusalan ja metsäalan konekustannusindeksi (1990 = 100)	52
40. Kuorma-autolikenteen kustannusindeksi (1990 = 100)	53

Innehåll

	Sida
Befolkning	
1. Folkmängd	1
2. Befolkningsförändringar	1
3. Befolkningsförändringar länsvis	2
Industri	
4. Produktstatistik	4
5. Volymindex för industriproduktionen (1990 = 100)	10
6. Industrins konjunkturbarometer	14
Byggningsverksamhet	
7. Bostadsproduktion	15
8. Husbyggnad	16
Handel	
9. Handels försäljning	18
10. Utrikeshandel	22
Finansmarknaden	
11. Betalningsbalansen	24
12. Medelkurser för valutor	24
13. Finlands Banks balansräkning och sedelutgivningsrätt	25
14. Penninginstitutens inlåning från allmänheten	26
15. Penninginstitutens utlåning till allmänheten	28
16. Omsättning vid Helsingfors Fondbörs	30
17. HEX-aktieindex (28.12.1990 = 1 000)	30
18. Inhemska räntor	31
Samfärdset	
19. Motorfordon	32
20. Järnvägstrafik	33
21. Inhemska flygbolag	33
22. Sjöfarten mellan Finland och utlandet	34
23. Turism	35
24. Vägtrafikolyckor	35
25. Posttrafik	36
Samhällsekonomi	
26. Totalproduktionens månadsgraf	36
27. Bruttonationalprodukt och nationalinkomst	37
28. Bruttonationalprodukt efter näringsgren	38
29. Bruttonationalprodukt per invånare	38
30. Prisindex för offentliga utgifter (1995 = 100)	38
31. Konsumentbarometern	39
Statsfinanser	
32. Kassainkomster inom statsekonomi	40
33. Kassautgifter inom statsekonomi	43
34. Statsekonomins finansieringsbalans	46
35. Statskulden	47
Priser	
36. Årsförändringar i indextalen	48
37. Byggnadskostnadsindex	49
38. Jordbyggnadskostnadsindex (1990 = 100)	52
39. Kostnadsindex för anläggnings- och skogsmaskiner (1990 = 100)	52
40. Kostnadsindex för lastbilstrafik (1990 = 100)	53

41. Linja-autoliikenteen kustannusindeksi (1990 = 100)	53	41. Kostnadsindex för busstrafik (1990 = 100)	53
42. Elinkustannusindeksi (1951:10 = 100)	54	42. Levnadskostnadsindex (1951:10 = 100)	54
43. Kuluttajahintaindeksi (hyödykeryhmittäin) (1990 = 100)	55	43. Konsumentprisindex (efter varugrupp) (1990 = 100)	55
44. Kuluttajahintaindeksi (väestöryhmittäin ja alueittain) (1990 = 100)	56	44. Konsumentprisindex (efter befolkningsgrupp och region) (1990 = 100)	56
45. Tukkuhintaindeksi (1990 = 100)	57	45. Partiprisindex (1990 = 100)	57
46. Kotimarkkinoiden perushintaindeksi (1990 = 100)	60	46. Basprisindex för hemmamarknadsvaror (1990 = 100)	60
47. Teollisuuden tuottajahintaindeksi (1990 = 100)	64	47. Producentprisindex för industrin (1990 = 100)	64
48. Tuontihintaindeksi (1990 = 100)	67	48. Importprisindex (1990 = 100)	67
49. Viennin hintaindeksi (1990 = 100)	70	49. Exportprisindex (1990 = 100)	70
50. Tukkuhintaindeksi (1949 = 100)	72	50. Partiprisindex (1949 = 100)	72
51. Tuotannon hintaindeksi (1949 = 100)	75	51. Produktionsprisindex (1949 = 100)	75
52. Tuonnin hintaindeksi (cif, 1949 = 100)	78	52. Importprisindex (cif, 1949 = 100)	78
53. Viennin hintaindeksi (fob, 1949 = 100)	79	53. Exportprisindex (fob, 1949 = 100)	79
54. Elintarvikkeiden vähittäishintoja	80	54. Minutpriser på livsmedel	80
55. Maatalouden hintaindeksijä (1990 = 100)	82	55. Prisindex för lantbruk (1990 = 100)	82
56. Asuntojen hinnat	83	56. Bostädernas priser	83
Palkat		Löner	
57. Työntekijöiden tuntiansiot	84	57. Arbetstagarnas timförtjänster	84
58. Palkansääjien ansiotasoindeksi (1990 = 100)	85	58. Löntagarnas förtjänstnivåindex (1990 = 100)	85
Työelämä		Arbetslivet	
59. Työllisyys	86	59. Sysselsättning	86
60. Työlliset työnantajasektorin mukaan toimialoitain	88	60. Sysselsatta näringsgrensvis efter arbetsgivarsektor	88
61. Työttömyys	89	61. Arbetslöshet	89
62. Työttömyysaste lääneittäin	90	62. Arbetslöshetstal länsvis	90
63. Tehdyt työtunnit toimialoitain	91	63. Utförda arbetstimmar efter näringsgren	91
64. Työnvälitys	92	64. Arbetsförmedling	92
Oikeus		Rättsväsen	
65. Poliisin tietoon tulleet rikokset, päihtymyksen takia säilöönötetut ja pysäköintivirheet	94	65. Brott som kommit till polisens kännedom, berusade som tagits i förvar och parkeringsfel	94
66. Vireillepannut konkurssit	96	66. Anhängiggjorda konkurser	96
Trendit/kausitasoitettut sarjat	97	Trender/säsongutjämnade serier	97
Ulkomaat		Utlandet	
67. Bruttokansantuote	104	67. Bruttonationalprodukten	104
68. Teollisuustuotannon määrä	105	68. Industriproduktionens volym	105
69. Teollisuustyöntekijöiden tuntiansiot	106	69. Timförtjänster inom tillverkningsindustrin	106
70. Työttömyysaste	107	70. Arbetslöshetstal	107
71. Kauppatase	108	71. Handelsbalansen	108
72. Lyhytaikaiset markkinakorot	109	72. Kortfristiga marknadsräntor	109
73. Pitkäaikaiset markkinakorot	110	73. Långfristiga marknadsräntor	110
74. Kuluttajahintaindeksi (1990 = 100)	111	74. Konsumentprisindex (1990 = 100)	111
75. Inflaatio	112	75. Inflation	112
Huomautuksia	113	Tabellanmärkningar	118

Contents

Population	Page	Page
1. Population	1	
2. Vital statistics	1	
3. Vital statistics by province	2	
Industry		
4. Product statistics	4	
5. Volume index of industrial production (1990 = 100)	10	
6. Business survey	14	
Construction		
7. Dwelling construction	15	
8. Building construction	16	
Trade		
9. Wholesale and retail trade sales	18	
10. Foreign trade	22	
Financial markets		
11. Balance of payments	24	
12. Middle rates for foreign exchange	24	
13. Bank of Finland's balance sheet and right of note issue	25	
14. Deposits by the public in financial institutions	26	
15. Advances to the public by financial institutions	28	
16. Turnover of the Helsinki Stock Exchange	30	
17. HEX share index (28.12.1990 = 1 000)	30	
18. Domestic interest rates	31	
Transport		
19. Motor vehicles	32	
20. Railway traffic	33	
21. Finnish air carriers	33	
22. Foreign shipping	34	
23. Tourism	35	
24. Road traffic accidents	35	
25. Posts	36	
National accounts		
26. Monthly index of total production	36	
27. Gross domestic product and national income	37	
28. Gross domestic product by kind of activity	38	
29. Gross domestic product per capita	38	
30. Price indices for public expenditure (1995 = 100)	38	
31. Consumer survey	39	
Central government finance		
32. Central government cash revenue	40	
33. Central government cash expenditure	43	
34. Central government financial position	46	
35. Central government debt	47	
Prices		
36. Year-on-year changes in index numbers	48	
37. Building cost index	49	
38. Cost index of civil engineering works (1990 = 100)	52	
39. Cost indices for earth movers and forest machinery (1990 = 100)	52	
40. Cost index of road transport of goods (1990 = 100)	53	
41. Cost index of bus and motor-coach traffic (1990 = 100)	53	
42. Cost-of-living index (1951:10 = 100)	54	
43. Consumer price index (by group of goods and services) (1990 = 100)	55	
44. Consumer price index (by population group and region) (1990 = 100)	56	
45. Wholesale price index (1990 = 100)	57	
46. Basic price index of goods for domestic supply (1990 = 100)	60	
47. Producer price index for manufactured products (1990 = 100)	64	
48. Import price index (1990 = 100)	67	
49. Export price index (1990 = 100)	70	
50. Wholesale price index (1949 = 100)	72	
51. Production price index (1949 = 100)	75	
52. Import price index (cif) (1949 = 100)	78	
53. Export price index (fob) (1949 = 100)	79	
54. Retail prices of food products	80	
55. Price indices for agriculture (1990 = 100)	82	
56. Housing prices	83	
Wages and salaries		
57. Hourly earnings of wage earners	84	
58. Index of wage and salary earnings (1990 = 100)	85	
Working life		
59. Labour force participation and employment	86	
60. Employed persons by employer sector and industry	88	
61. Unemployment	89	
62. Unemployment rate by province	90	
63. Hours worked by industry	91	
64. Employment service	92	
Justice		
65. Offences recorded by the police; intoxicated persons taken into custody; parking offences	94	
66. Bankruptcy proceedings instituted	96	
Trends/seasonally adjusted series		
International		
67. Gross domestic product	104	
68. Volume of industrial production	105	
69. Hourly earnings (manufacturing)	106	
70. Unemployment rates	107	
71. Trade balance	108	
72. Short-term interest rates	109	
73. Long-term interest rates	110	
74. Consumer price index (1990 = 100)	111	
75. Inflation	112	
Notes		
		123

Käytetyt symbolit – Använda symboler – *Explanation of symbols*

Toisto – Upprepning – <i>Repetition</i>	»
Ei yhtään – Värdet noll – <i>Magnitude nil</i>	–
Tietoa ei ole saatu tai se on liian epävarma esitettäväksi – Uppgift ej tillgänglig eller alltför osäker för att anges – <i>Data not available or too uncertain for presentation</i>
Tieto epälooginen esitettäväksi – Uppgift kan inte förekomma – <i>Category not applicable</i>
Ennakkotieto – Preliminär uppgift – <i>Preliminary data</i>	♦
Korjattu luku (vuositiedoissa) – Korrigerat tal (i årsuppgifter) – <i>Corrected figure (in annual figures)</i>	◆
Miinus – Minus – <i>Minus</i>	J.
Jakomerkki – Divisionstecken – <i>Division</i>	+
Miehet – Män – <i>Males</i>	M
Naiset – Kvinnor – <i>Females</i>	N
Molemmat sukupuolet – Båda könen – <i>Both sexes</i>	MS

Vaaka- tai pystysuora viiva, joka katkaisee aikasarjan, osoittaa, että viivan eri puolilla olevat tiedot eivät ole täysin verrannollisia – En horisontal eller vertikal linje, som avskär en tidsserie, markerar att uppgifterna på ömse sidor om linjen inte är fullt jämförbara – *A horizontal or vertical line drawn across a time series shows substantial breaks in the homogeneity of a series.*

Bruttokansantuote neljännesvuosittain
Bruttonationalprodukten kvartalsvis
Gross domestic product by quarter

Milj. mk – FIM million. 1990 hinnoin – 1990 års priser – 1990 prices

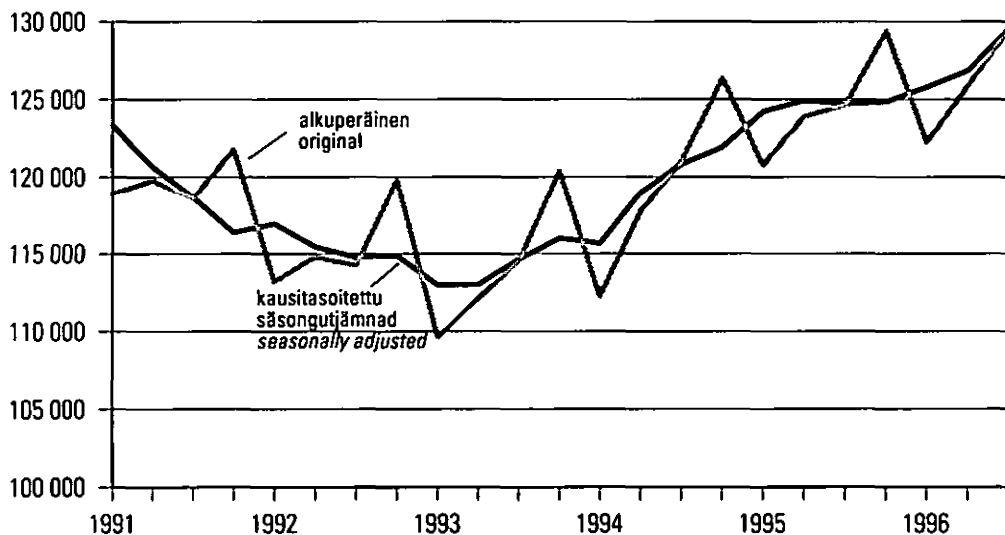

Teollisuustuotannon volyymi-indeksi kuukausittain
Industriproduktionens volymindex månadsvis
Volume index of industrial production by month

1990 = 100. Työpäiväkorjattu – Arbetsdagskorrigerat – Calculated per working day

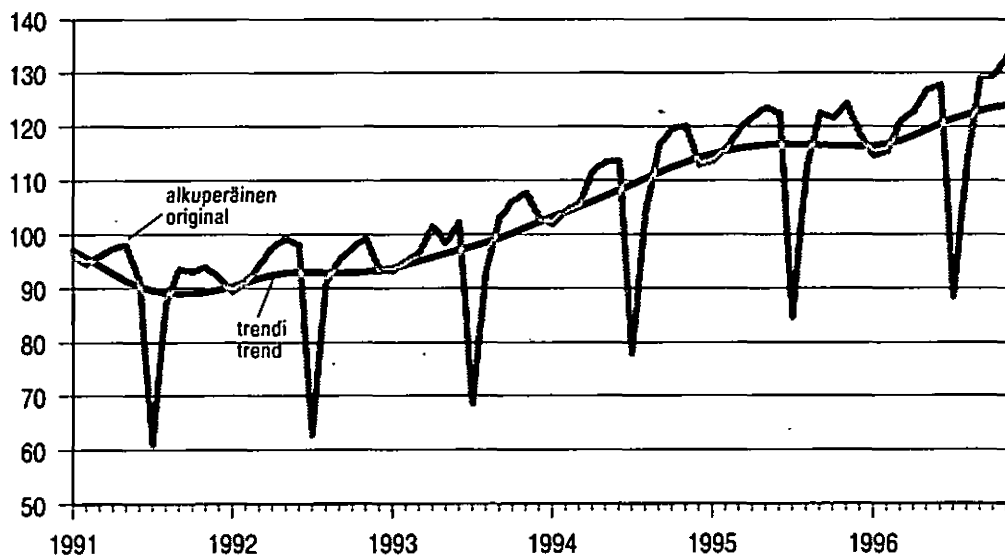

Uudisrakentamisen volyymi-indeksi neljännesvuosittain
Volumindex för nybyggnad kvartalsvis
Volume index of newbuilding by quarter

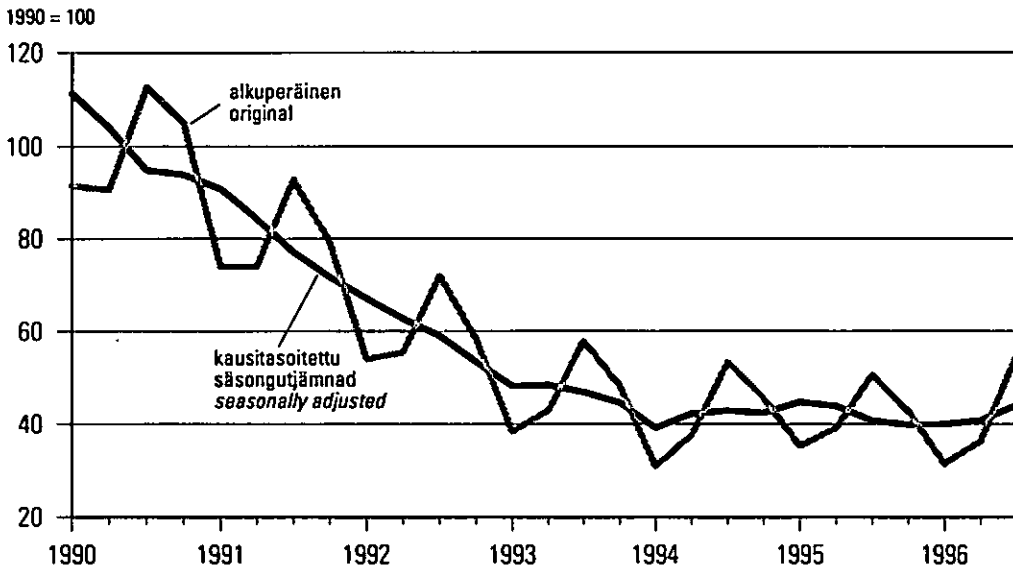

Tukku- ja vähittäiskaupan volyymi-indeksit kuukausittain
Volymindexen för parti- och detaljhandeln månadsvis
Volume indices of wholesaling and retailing by month

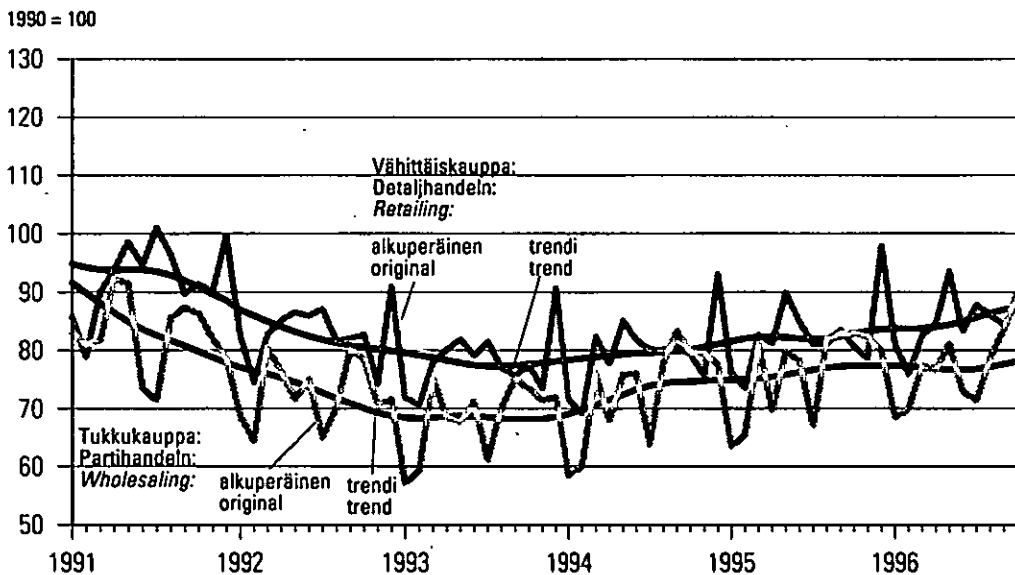

Ulkomaankauppa; viennin ja tuonnin volyymi-indeksit neljännesvuosittain
Utrikeshandel; volymindeksen för exporten och importen kvartalsvis
Foreign trade; volume indices of exports and imports by quarter

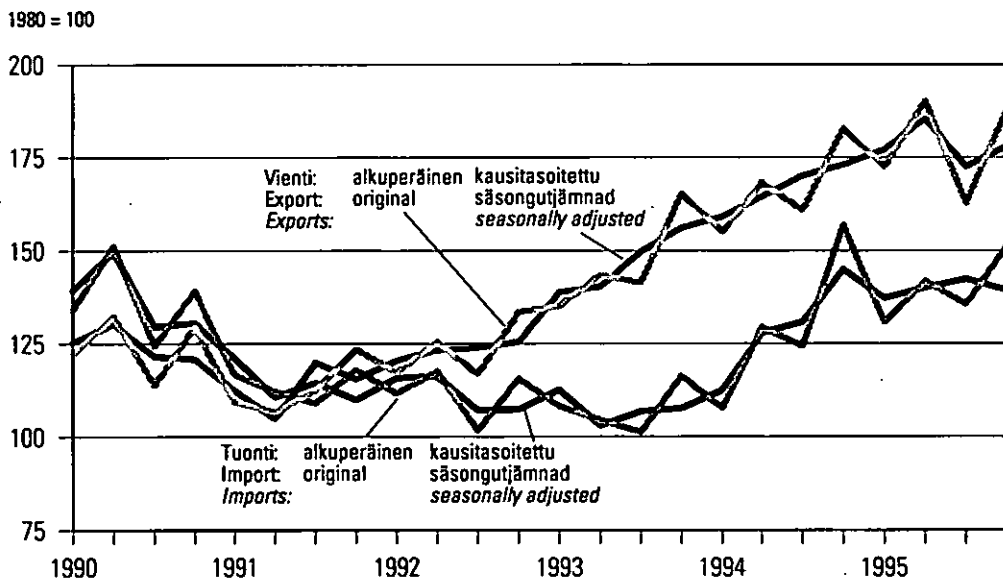

Kuluttaja- ja tukkuhintaindeksin vuosimuutokset kuukausittain
Årsförändringar i konsument- och partiprisindexen månadsvis
Consumer and wholesale price indices, year-on-year changes by month

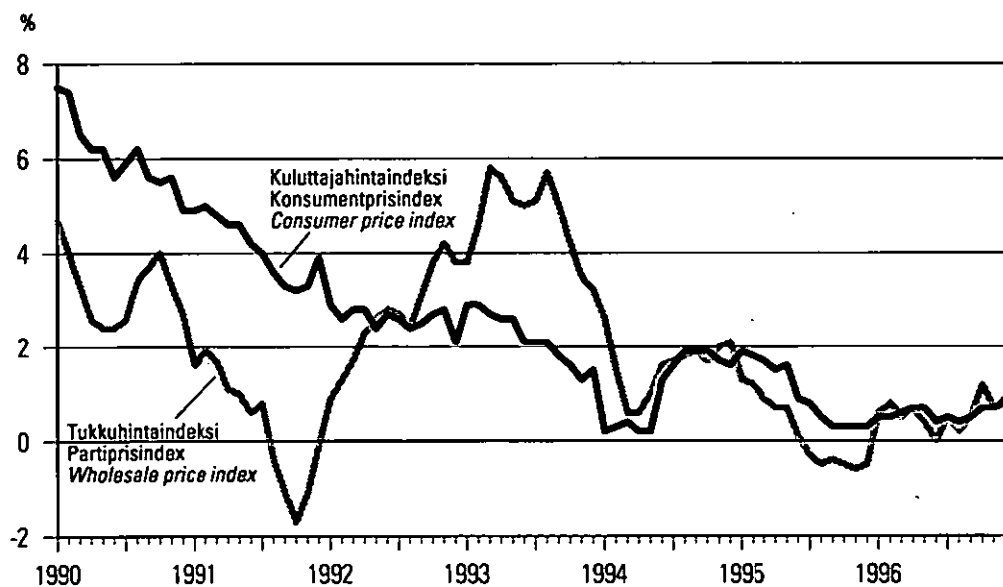

Palkansaajien ansiotasoindeksien vuosimuutokset neljännesvuosittain
Årsförändringar i löntagarnas förtjänstnivåindex kvartalsvis
Indices of wage and salary earnings, year-on-year changes by quarter

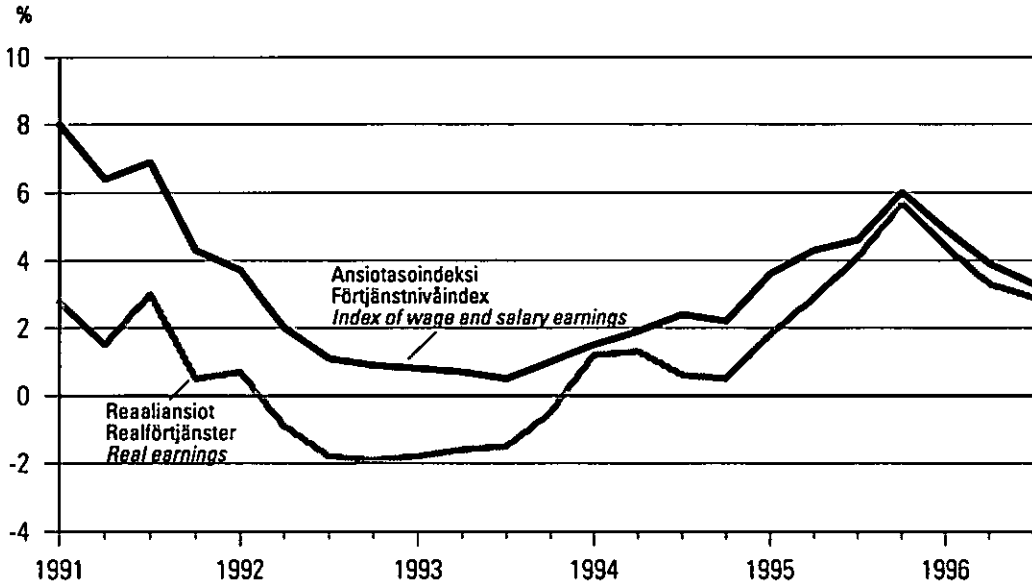

Työttömyysaste kuukausittain
Arbetslöshetstal månadsvis
Unemployment rate by month

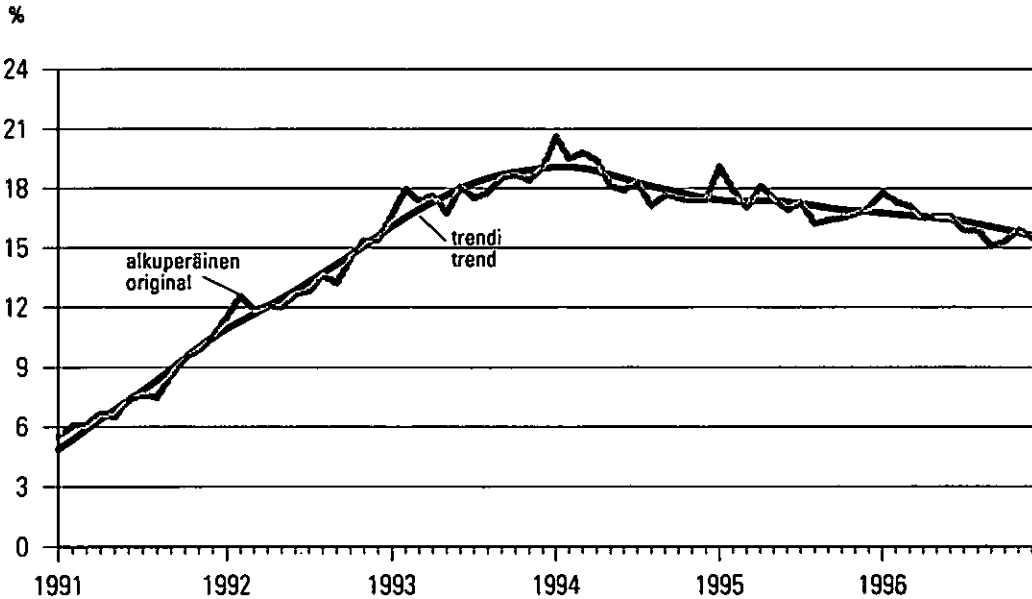



1. Väkiluku — Folkmängd — Population

Vuosi År Year	Kesti- väkiluku Medelfolk- mängden Mean population	Väkiluku vuoden lopussa — Folkmängd vid utgången av år — Population on 31 December						Väkiluku vuosi- neljänneksen lopussa Folkmängd vid utgången av kvartalet Population at the end of the quarter	
		Yhteensä Totalt Total	Miehet Män Males	Kaupungit Städer Urban municipalities	Miehet Män Males	Ikä — Ålder — Age			
						-14	15-64		65-
1 000		%						1 000	
	1	2	3	4	5	6	7	8	9
1983.....	4 856	4 870	2 357	2 910	1 377	19,5	68,1	12,4	1994 I 5 082 II 5 089 III 5 095 IV 5 099
1984.....	4 882	4 894	2 369	2 924	1 384	19,4	68,2	12,4	
1985.....	4 902	4 911	2 378	2 938	1 391	19,4	68,0	12,6	
1986.....	4 918	4 926	2 386	3 043	1 443	19,3	67,9	12,8	
1987.....	4 932	4 939	2 393	3 052	1 448	19,3	67,8	12,9	1995 I 5 103 II 5 109 III 5 114 IV 5 117
1988.....	4 946	4 954	2 401	3 060	1 452	19,4	67,5	13,1	
1989.....	4 964	4 974	2 413	3 067	1 457	19,3	67,4	13,3	
1990.....	4 986	4 998	2 426	3 080	1 464	19,3	67,2	13,5	
1991.....	5 014	5 029	2 443	3 100	1 475	19,2	67,2	13,6	*1996 I 5 119 II 5 124 III 5 129
1992.....	5 042	5 055	2 457	3 155	1 504	19,2	67,1	13,7	
1993.....	5 066	5 078	2 470	3 253	1 554	19,1	67,0	13,9	
1994.....	5 089	5 099	2 482	3 279	1 567	19,1	66,8	14,1	
1995.....	5 108	5 117	2 492	3 304	1 580	19,0	66,7	14,3	

2. Väestönmuutokset — Befolkningsförändringar — Vital statistics

Vuosi ja neljännes År och kvartal Year and quarter	Solmitut avioliitot Ingångna äktenskap Marriages	Elävänä syntyneet Levande födda Live births	Kuolleet Ödda Deaths	Syntyneiden enemmyys Födelse- överskott Excess of births	Maahan muuttaneet Invandrare Immigrants	Maasta muuttaneet Utvandrare Emigrants	Netto- maahanmuutto Netto- invandring Net immigration	Väestönlisäys Fötkökning Population growth	
					Yhteensä Totalt Total	Pohjois- maista Från Norden From Nordic countries	Yhteensä Totalt Total	Pohjois- maihin Till Norden To Nordic countries	
	1	2	3	4	5	6	7	8	9
Määrä — Antal — Number									
1991.....	24 732	65 395	49 294	16 101	19 001	5 211	5 984	3 766	29 118
1992.....	23 560	66 731	49 844	16 887	14 554	3 723	6 055	3 491	25 386
1993.....	24 660	64 826	50 988	13 838	14 795	3 300	6 405	3 424	22 228
1994.....	24 898	65 231	48 000	17 231	11 611	3 357	8 672	4 131	20 170
1995.....	23 737	63 067	49 280	13 787	12 222	3 895	8 957	4 041	17 052
% keskiväkiluvusta — På 1 000 av medelfolkmängden — Per 1 000 mean population									
1991.....	4,9	13,0	9,8	3,2	3,8	1,0	1,2	0,8	5,8
1992.....	4,7	13,2	9,9	3,3	2,9	0,7	1,2	0,7	5,0
1993.....	4,9	12,8	10,1	2,7	2,9	0,7	1,3	0,7	4,4
1994.....	4,9	12,8	9,4	3,4	2,3	0,7	1,7	0,8	4,0
1995.....	4,6	12,3	9,6	2,7	2,4	0,8	1,8	0,8	3,3
Määrä — Antal — Number									
1994 I	3 143	16 087	12 553	3 534	2 417	648	1 732	864	4 219
II	7 640	17 222	11 687	5 535	2 756	821	1 664	834	6 627
III	10 652	16 498	11 783	4 715	3 446	988	3 017	1 503	5 144
IV	3 463	15 424	11 977	3 447	2 992	900	2 259	930	4 180
1995 I	2 728	16 095	12 680	3 415	2 837	753	2 024	864	4 228
II	6 832	16 588	12 300	4 288	2 900	954	1 785	832	5 403
III	10 827	16 031	11 756	4 275	3 839	1 306	3 006	1 490	5 108
IV	3 350	14 353	12 544	1 809	2 646	882	2 142	855	2 313
*1996 I	2 751	15 270	13 777	1 493	2 871	793	2 217	983	2 147
II	7 216	15 928	11 922	4 006	3 238	1 048	1 811	752	5 433
III	10 275	15 386	11 443	3 943	3 801	1 440	3 390	1 467	4 354

VÄESTÖ — BEFOLKNING — POPULATION

3. Väestönmuutokset lääneittäin — Befolkningsförändringar länsvis — Vital statistics by province

Alue, vuosi ja vuosineljännes Område, år och kvartal Area, year end quarter	Elävänä syntyneet Levande födda Live births	Kuolleet Deaths	Kuntien välinen muuttoliike, nettomuutto Omflyttning mellan kommuner, nettoflyttning Intermunicipal migration, net	Maahanmuutto Invandring Immigration	Maastamuutto Utvandring Emigration	Väestönlisäys Folkökning Population growth	Väkiluku ¹⁾ Folkmängd ¹⁾ Population	Avioliitot Äktenskap Marriages
	1	2	3	4	5	6	7	8
Koko maa — Hela landet — Whole country								
1993	64 826	50 988	—	14 795	6 405	22 228	5 077 912	24 660
1994	65 231	48 000	—	11 611	8 672	20 170	5 098 754	24 898
1995	63 067	49 280	—	12 222	8 957	17 052	5 116 826	23 737
1995 III	16 031	11 756	—	3 839	3 006	5 108	5 113 714	10 827
*1996 III	15 386	11 443	—	3 801	3 390	4 354	5 128 887	10 275
Pääkaupunkiseutu — Huvudstadsregionen — Greater Helsinki Area								
1993	12 395	7 385	4 233	5 111	2 049	12 305	860 606	5 740
1994	12 625	6 893	7 299	4 380	2 946	14 465	874 953	5 716
1995	12 255	7 165	9 325	4 344	3 129	15 630	891 056	5 608
1995 III	3 142	1 688	4 709	1 432	993	6 602	888 150	2 429
*1996 III	3 072	1 675	4 339	1 450	1 269	5 917	902 792	2 302
Uudenmaan lääni — Nylands län								
1993	18 504	11 148	4 094	6 497	2 581	15 366	1 293 696	7 767
1994	18 725	10 458	6 168	5 214	3 737	15 912	1 309 549	7 748
1995	18 034	10 682	7 896	5 228	3 957	16 519	1 326 589	7 503
1995 III	4 645	2 551	4 109	1 726	1 266	6 663	1 323 559	3 252
*1996 III	4 460	2 532	3 977	1 724	1 503	6 126	1 339 562	3 065
Turun ja Porin lääni — Åbo och Björneborgs län								
1993	8 160	7 612	-516	1 749	663	1 118	699 190	3 293
1994	8 337	7 192	115	1 337	1 032	1 565	700 703	3 330
1995	8 185	7 437	210	1 398	1 003	1 353	702 179	3 181
1995 III	2 024	1 766	155	430	362	481	702 018	1 458
*1996 III	1 977	1 708	129	417	407	408	702 962	1 460
Hämeen lääni — Tavastehus län								
1993	8 820	7 616	483	1 636	664	2 659	724 586	3 448
1994	8 870	7 339	790	1 244	904	2 661	727 418	3 486
1995	8 631	7 451	1 047	1 629	895	2 961	730 472	3 350
1995 III	2 173	1 763	137	544	281	810	729 905	1 529
*1996 III	2 067	1 757	400	456	323	843	732 369	1 462
Kymen lääni — Kymmene län								
1993	3 681	3 923	-946	658	270	-800	334 309	1 380
1994	3 698	3 615	-1 223	500	311	-951	333 411	1 487
1995	3 556	3 853	-1 540	624	329	-1 542	331 892	1 332
1995 III	911	932	-721	176	125	-691	332 272	612
*1996 III	890	901	-630	174	115	-582	330 846	591
Mikkelin lääni — S:t Michels län								
1993	2 142	2 580	-354	336	109	-566	207 419	815
1994	2 218	2 309	-758	278	180	-751	206 682	851
1995	2 054	2 315	-884	281	202	-1 066	205 630	812
1995 III	545	557	-411	69	58	-412	205 878	378
*1996 III	530	583	-443	83	54	-467	204 581	350

¹⁾ Vuoden tai vuosineljänneksen lopussa.

¹⁾ I slutet av året eller kvartalet.

¹⁾ At the end of the year or quarter.

VÄESTÖ — BEFÖLKNING — POPULATION

3. Väestönmuutokset lääneittäin (jatk.) — Befolkningsförändringar länsvis (forts.) — Vital statistics by province (cont.)

Alue, vuosi ja vuosineljännes Område, år och kvartal Area, year and quarter	Elävänä syntyneet Levande födda Live births	Kuolleet Döda Deaths	Kuntien välinen muuttoliike, nettomuutto Omflyttning mellan kommuner, nettoflyttning Intermunicipal migration, net	Maahanmuutto Invandring Immigration	Maastamuutto Utvandring Emigration	Väestönlisäys Folkökning Population growth	Väkiluku ¹⁾ Folkmängd ¹⁾ Population ¹⁾	Avioitot Äktenskap Marriages
	1	2	3	4	5	6	7	8
Pohjois-Karjalan lääni — Norra Karelska län								
1993	2 069	2 027	-204	414	116	136	178 076	762
1994	2 061	2 005	-387	223	117	-225	177 917	734
1995	2 021	1 906	-883	263	126	-631	177 271	698
1995 III	523	474	-376	92	43	-278	177 499	339
*1996 III	478	436	-470	76	30	-382	176 450	282
Kuopion lääni — Kuopio län								
1993	2 970	2 844	-329	443	153	87	258 793	1 150
1994	3 136	2 651	-683	313	206	-91	258 800	1 107
1995	2 947	2 743	-789	345	229	-469	258 315	1 052
1995 III	726	661	-485	88	64	-396	258 315	488
*1996 III	692	628	-287	66	64	-221	257 959	434
Keski-Suomen lääni — Mellersta Finlands län								
1993	3 223	2 635	-114	505	232	747	256 744	1 148
1994	3 246	2 439	-70	423	248	912	257 715	1 155
1995	3 035	2 569	-237	387	289	327	258 078	1 135
1995 III	806	603	-79	94	118	100	258 053	558
*1996 III	781	558	23	141	95	292	258 728	488
Vaasan lääni — Vasa län								
1993	5 774	4 672	-693	1 056	632	833	449 282	1 975
1994	5 672	4 355	-1 435	850	793	-61	449 366	1 970
1995	5 473	4 539	-2 421	841	887	-1 533	447 939	1 867
1995 III	1 402	1 086	-1 091	266	319	-828	448 397	914
*1996 III	1 330	1 038	-1 131	256	325	-908	446 979	852
Oulun lääni — Uleåborgs län								
1993	6 563	3 862	-936	731	352	2 144	447 820	2 054
1994	6 420	3 580	-1 217	586	470	1 739	449 709	2 055
1995	6 476	3 702	-902	616	431	2 057	451 848	1 985
1995 III	1 637	879	-608	188	177	161	451 462	900
*1996 III	1 547	805	-961	156	173	-236	452 473	876
Lapin lääni — Lapplands län								
1993	2 592	1 828	-541	617	420	420	202 895	751
1994	2 545	1 796	-1 388	491	446	-594	202 325	861
1995	2 317	1 825	-1 527	454	366	-947	201 411	713
1995 III	567	434	-625	118	108	-482	201 710	352
*1996 III	573	427	-613	182	211	-496	200 763	360
Ahvenanmaan maakunta — Landskapet Åland — The Autonomous Territory of the Åland Islands								
1993	329	241	56	153	213	84	25 102	117
1994	303	261	88	152	228	54	25 158	114
1995	338	258	30	156	243	23	25 202	109
1995 III	72	50	-5	48	85	-20	25 192	47
*1996 III	61	70	6	70	90	-23	25 215	55



TEOLLISUUS — INDUSTRI — INDUSTRY

4. Tuotetilasto — Produktstatistik — Product statistics

SITC	011, 012	011.1.2	012.2	022.1	¹⁾ 022.2	023	024	025	041—5	041	045.1	043	045.2
	Liha ²⁾ Kött ²⁾ Maat ²⁾			Meijeri- maito Mejeri- mjölk Dairy milk	Maito- jauhe Mjöl- pulver Milk powder	Meijerivoi Mejerismör Dairy butter	Juusto ja rahka Öst och kvark Cheese and curds	Munat Ägg Eggs	Kotimaisen teollisuuden viljan osto ³⁾ Inhemiska industrins köp av spannmål ³⁾ The flow of grain to domestic industrial users ³⁾				
Vuosi ja kuukausi År och månad Year and month	Yhteensä Total	Naudanliha Nötkött Beef and veal	Sianliha Fläsk Pork						Yhteensä Total	Vehnä Vete Wheat	Ruis Årg Rye	Ohra Korn Barley	Kaura Havre Oats
	1 000 000 kg			1 000 000 l	1 000 kg				1 000 000 kg				
	1	2	3	4	5	6	7	8	9	10	11	12	13
1991.	329,7	118,7	172,6	2 345	46 904	59 426	84 796	65,7	2 146,4	433,7	169,5	909,8	632,9
1992.	322,9	114,5	171,3	2 274	32 207	56 660	88 321	66,2	2 043,4	433,5	42,8	1 018,2	549,2
1993.	304,3	103,7	164,5	2 264	28 254	55 216	89 079	69,7	1 715,9	267,1	40,5	841,3	566,6
1994.	311,6	105,1	165,8	2 316	31 345	53 217	92 192	70,5	2 147,6	386,4	38,4	1 098,7	624,4
*1995.	303,2	94,7	164,6	2 296	27 185	52 223	95 668	73,6	1 400,7	459,8	93,7	674,1	173,1
1994 I	24,1	8,1	13,1	199	2 467	4 920	7 913	5,4	163,7	27,3	2,7	81,2	52,5
II	22,4	7,0	12,9	179	2 011	4 392	7 133	5,2	158,3	29,0	2,5	72,6	54,2
III	24,9	7,8	13,4	196	3 186	5 187	7 683	6,4	148,0	44,1	4,3	62,6	37,0
IV	25,3	9,2	13,0	198	2 398	4 811	7 585	5,7	166,6	35,1	3,4	90,6	37,5
V	26,7	9,4	13,8	212	2 864	5 199	8 236	6,2	209,0	43,2	2,5	124,9	38,4
VI	25,1	8,4	13,4	205	3 260	5 110	8 195	6,0	174,2	36,2	2,3	89,9	45,8
VII	24,3	7,5	13,5	195	3 274	4 065	7 469	5,5	10,8	0,2	1,2	7,1	2,3
VIII	28,1	9,6	14,7	189	2 116	3 594	7 778	6,2	167,2	24,4	8,4	113,8	20,6
IX	27,9	9,9	14,3	181	2 105	3 522	7 530	5,9	267,8	43,2	2,9	86,4	135,3
X	27,5	9,7	14,2	181	1 732	3 681	7 449	5,9	175,4	23,7	2,7	69,4	79,6
XI	28,7	9,4	15,4	183	2 567	4 187	7 510	5,9	251,4	30,1	3,4	173,3	44,6
XII	26,5	8,9	14,4	198	3 365	4 549	7 711	6,0	255,5	49,9	2,1	126,9	76,6
1995 I	24,3	8,0	12,7	204	3 271	5 434	7 660	5,7	79,9	9,7	7,0	53,6	9,6
II	22,4	6,1	13,1	185	2 488	4 245	7 601	5,5	107,7	25,3	6,4	61,6	14,4
III	27,2	8,2	15,1	203	2 690	5 006	8 465	6,6	195,2	94,7	21,3	65,0	14,2
IV	22,7	7,2	12,1	200	2 387	4 706	8 405	5,7	89,9	20,8	1,9	49,7	17,5
V	27,2	8,2	15,1	212	3 299	4 884	9 079	6,6	158,0	34,4	6,3	89,2	28,1
VI	23,5	6,4	13,6	194	2 424	4 458	8 511	6,1	97,0	34,6	5,5	47,8	9,1
VII	23,1	7,0	12,5	190	2 776	3 716	7 968	5,8	38,4	13,9	0,9	20,4	3,2
VIII	26,9	9,2	13,8	191	1 751	3 786	8 336	6,6	84,4	24,9	13,2	40,1	6,2
IX	25,9	8,9	13,6	177	1 282	3 719	7 748	6,1	209,6	78,8	11,1	83,5	36,2
X	28,6	9,6	14,9	175	1 356	4 032	7 163	6,5	122,7	42,8	5,0	60,9	14,0
XI	27,3	8,7	14,6	175	1 447	4 002	7 015	6,2	99,7	26,3	9,8	50,5	13,1
XII	24,2	7,3	13,5	189	2 014	4 235	7 717	6,2	118,1	53,6	5,1	51,7	7,7
*1995 I	26,3	8,7	13,6	195	1 820	4 931	8 380	6,0	143,9	55,2	8,1	68,1	12,5
II	24,6	7,8	13,2	182	1 660	4 534	7 837	5,8	125,0	47,3	4,7	59,4	13,6
III	26,1	7,8	13,9	193	1 163	4 538	8 455	5,6	123,4	42,3	4,6	64,3	12,2
IV	26,2	7,9	14,1	191	1 417	4 244	8 521	5,9	118,0	39,2	9,9	58,7	10,2
V	27,8	8,6	14,8	203	1 952	4 795	8 775	5,8	132,0	54,0	7,7	60,5	9,8
VI	23,3	6,1	13,3	198	2 323	4 702	8 295	5,2	116,1	44,3	7,5	55,7	8,6
VII	26,8	7,9	14,2	189	1 347	4 164	8 343	5,9	39,9	12,1	2,0	24,1	1,7
VIII	25,9	7,9	13,5	186	1 310	3 938	7 769	5,5	61,5	16,3	8,4	34,2	2,6
IX	26,4	8,3	13,7	176	1 382	3 962	7 435	5,4	189,3	86,1	14,8	74,7	13,7
X	30,3	9,5	16,0	176	1 437	4 593	6 621	6,1	120,2	55,8	8,2	41,8	14,4
XI	28,6	8,4	15,8	178	1 846	4 809	6 665	5,2	149,2	68,4	4,6	65,2	11,0
XII								6,4					

¹⁾ SITC-nimike käsittää myös muita tuotteita kuin allamainitut.

²⁾ Kuunapainovähennys (2%) 1.7.1995 alkaen otettu takautuvasti huomioon.

³⁾ Vuosina 1991—1994: Kotimaisen viljan kauppanta.

¹⁾ SITC-positionen omfattar även andra produkter än den nedan nämnda.

²⁾ Varmviktssvdrag (2%) beaktats retroaktivt fr.o.m. 1.7.1995.

³⁾ Åren 1991—1994: Utbud av inhemsk spannmål.

¹⁾ This SITC item also contains other products than the one stated.

²⁾ The hot weight of carcass, less 2% taken into account retrospectively from 1.7.1995.

³⁾ Between 1991—1994: Market supply of domestic cereals.

TEOLLISUUS — INDUSTRI — INDUSTRY

4. Tuotetilastoja (jatk.) — Produktstatistik (forts.) — Product statistics (cont.)

SITC	046-047	046	1) 047			061.1	073	091.01	1) 111.01	111.02	112.1,2	112.3	1) 112.4
	Ihmisravintotuotteiden valmistukseen käytetty vilja ²⁾ Spanngmål som används för tillverkning av människoföda ²⁾ Cereals used for human consumption ²⁾					Sokeri Socker Sugar	Suldaa ja suklaatuotteet Choklad och chokladprodukter Chocolate and chocolate products	Margariini Margarin Margarine	Kivennäisvedet Mineralvatten Mineral waters	Makeat juomat Söta drycker Soft drinks	Viinit yms. miedot alkoholi-juomat ²⁾ Vin o.d. svaga alkohol-drycker ²⁾ Wines and other low-alcohol bever. ²⁾	Mallasjuomat Malt-drycker Malt beverages	Väkevät juomat Sprit-drycker Spirits
Vuosi ja tuukausi År och månad Year and month	Yhteensä Total	Vehnä Vete Wheat	Ruis Råg Rye	Ohra Korn Barley	Kaura Havre Oats								
	1 000 000 kg					1 000 kg			1 000 l				
	14	15	16	17	18	19	20	21	22	23	24	25	26
1991....	324,4	219,5	85,4	6,3	26,8	300 415	33 944	41 686	33 252	180 379	50 977	441 779	61 176
1992....	331,9	228,6	85,8	6,1	28,4	266 778	34 661	49 246	29 680	207 233	40 376	468 486	61 488
1993....	386,2	267,6	91,7	7,0	27,7	285 346	49 380	57 321	26 843	191 215	40 460	457 895	58 515
*1994....	417,1	298,1	87,7	6,4	25,2	242 159	49 775	57 393	27 831	213 798	39 408	452 385	71 473
*1995....	399,3	285,4	81,0	6,2	26,9	154 769	34 723	89 354	26 576	239 794	72 826	473 498	37 794
*1994	I 28,9	19,1	7,3	0,5	2,1	11 655	3 766	5 075	1 752	13 340	3 265	30 594	2 478
	II 30,0	21,1	6,9	0,6	1,3	10 876	3 462	5 295	1 800	12 905	3 016	29 558	2 912
	III 29,5	20,4	7,3	0,5	1,4	7 615	1 857	4 337	1 168	10 882	2 810	29 847	3 450
	IV 34,4	23,5	7,6	0,8	2,5	13 637	3 904	6 287	3 993	24 401	4 040	43 973	2 233
	V 37,6	26,8	7,8	0,4	2,6	16 405	3 628	4 696	2 606	20 822	4 541	43 131	2 754
	VI 34,6	24,6	7,6	0,3	2,2	15 248	2 885	4 317	3 630	24 799	5 575	46 175	2 919
	VII 32,3	23,8	6,0	0,4	2,1	12 744	753	4 684	3 112	21 740	4 692	50 153	3 158
	VIII 40,2	28,8	8,5	0,6	2,3	15 877	3 399	6 647	3 459	24 909	4 679	46 964	3 638
	IX 41,7	31,4	7,0	0,7	2,5	13 425	3 836	6 971	1 956	13 172	3 449	29 332	3 542
	X 39,3	29,2	7,5	0,6	2,1	13 485	4 388	4 776	2 063	12 899	2 603	31 741	3 707
	XI 39,5	29,6	7,5	0,5	2,0	14 094	4 235	5 917	2 293	15 266	3 469	38 252	2 805
	XII 29,1	19,8	6,7	0,5	2,1	12 316	3 081	8 763	2 250	17 664	4 238	35 770	3 522
*1995	I 33,1	22,6	7,3	0,6	2,6	10 574	2 648	9 273	1 547	16 983	3 326	29 595	2 608
	II 29,7	20,5	6,3	0,6	2,4	8 074	2 318	9 521	1 894	14 333	3 063	29 943	2 510
	III 33,5	23,1	7,4	0,5	2,4	10 697	3 181	8 749	2 847	21 979	4 604	42 801	3 264
	IV 28,5	19,6	6,3	0,5	2,0	10 419	2 880	6 290	2 165	17 545	5 662	36 012	2 433
	V 33,9	23,9	7,3	0,5	2,3	13 049	2 723	4 531	1 986	20 736	10 710	45 788	3 340
	VI 29,1	20,6	5,6	0,6	2,4	15 687	2 282	4 473	3 467	31 341	9 582	53 052	3 415
	VII 31,6	22,3	6,8	0,4	2,2	10 802	706	6 861	2 884	24 946	10 118	50 039	3 791
	VIII 35,0	24,7	7,4	0,5	2,4	13 051	3 399	7 860	2 345	23 186	7 614	45 955	3 559
	IX 35,0	25,8	6,6	0,6	2,0	12 902	3 784	6 774	1 798	15 764	4 497	34 845	3 352
	X 37,6	27,6	7,0	0,5	2,5	18 847	4 471	8 165	1 734	17 103	3 616	36 822	3 500
	XI 39,0	29,0	7,7	0,5	1,8	18 603	3 832	7 787	1 918	17 438	4 983	35 379	3 471
	XII 33,3	25,7	5,3	0,4	1,9	12 064	2 499	9 070	1 991	18 440	5 052	33 266	2 551
*1996	I 38,0	27,6	7,4	0,6	2,4	12 819	2 562	8 289	1 959	10 910		31 534	2 920
	II 37,6	27,0	7,1	0,6	2,9	11 444	2 346	8 300	2 231	11 660		30 794	2 442
	III 39,1	28,5	7,5	0,7	2,4	14 538	3 039	8 711	1 799	13 081		37 529	3 415
	IV 39,6	29,7	7,1	0,5	2,4	15 409	3 185	8 497	1 981	14 400		43 030	3 305
	V 41,0	30,7	7,1	0,5	2,7	16 123	2 842	8 145	1 906	17 145		42 374	3 354
	VI 33,0	24,0	6,3	0,5	2,2	13 078	2 497	6 362	1 823	17 587		45 627	2 785
	VII 42,0	32,0	7,0	0,5	2,5	15 454	1 087	9 150	1 562	13 112		48 932	3 300
	VIII 43,8	33,4	7,1	0,5	2,7	16 624	3 705	6 984	2 074	15 299		44 327	3 290
	IX 44,8	34,6	7,1	0,6	2,5	15 297	4 155	9 434	1 973	11 024		38 656	2 957
	X 47,8	36,7	8,0	0,7	2,4	14 043	4 421	9 427	1 740	9 402		38 775	2 664
	XI 42,5	32,7	6,8	0,6	2,4	14 155	3 696	8 759	1 179	10 352		36 862	2 583

1) SITC-nimike käsittää myös muita tuotteita kuin allamainitut.

2) Vain alkoholittomat juomat.

1) SITC-positionen omfattar även andra produkter än den nedannämnda.

2) Bara drycker underlydande alkoholfria.

1) This SITC item also contains other products than the one stated.

2) Only beverages subject to the Alcohol Act.

TEOLLISUUS — INDUSTRI — INDUSTRY

4. Tuotetilastoa (jatk.) — Produktstatistik (forts.) — Product statistics (cont.)

SITC	122.2	248	1) 245-247		Markkinahakkuut Marknadsavverkningar Commercial roundwood fellings								
			Savukkeet Cigarettes	Saha- tavara Sågvaror Sawn goods	Yhteensä Totalt	Mänty- tukkipuu Tallstock Pine logs	Kuusi- tukkipuu Granstock Spruce logs	Yhteensä ²⁾ Totalt ²⁾ Total ²⁾	Mänty- kuitupuu Tall- massaved Pine pulp- wood	Kuusi- kuitupuu Gran- massaved Spruce pulpwood	Lehti- kuitupuu Lö- massaved Non-coni- ferous pulpwood	Yhteensä ainespinopuu ³⁾ Totalt tra- vat råvirke ³⁾ Total industrial cordwood ³⁾	Polttopuu Brännved Fuelwood
Vuosi ja kuukausi År och månad Year and month	1 000 000	1 000 m ³	27	28	29	30	31	32	33	34	35	36	37
1991.	8 180	6 644	34 540	5 941	8 263	15 316	7 347	7 766	3 974	19 145	79		
1992.	8 106	6 872	40 228	7 581	9 312	17 949	8 709	8 544	4 802	22 199	80		
1993.	7 237	8 083	42 070	8 239	10 602	19 846	8 738	8 628	4 511	22 058	166		
*1994.	7 232	8 925	49 195	9 644	14 134	24 946	9 731	9 375	4 687	24 151	98		
*1995.	6 369	8 371	51 002	9 672	13 843	24 748	10 718	9 925	5 351	26 169	85		
*1994 I	498	620	3 533	626	1 024	1 746	623	752	382	1 781	6		
II	335	536	3 878	726	1 154	1 966	671	827	381	1 907	5		
III	427	727	5 768	1 029	1 703	2 869	988	1 275	583	2 890	9		
IV	613	697	4 845	921	1 301	2 338	910	1 038	505	2 497	11		
V	695	769	3 487	734	845	1 647	829	650	318	1 831	9		
VI	733	780	2 315	354	675	1 060	582	456	189	1 247	8		
VII	118	287	1 912	218	736	975	374	414	132	933	4		
VIII	831	693	3 926	754	1 305	2 153	690	743	302	1 765	8		
IX	888	805	4 256	908	1 256	2 265	842	758	351	1 981	10		
X	699	804	4 633	1 003	1 319	2 445	942	808	402	2 182	6		
XI	476	797	5 360	1 076	1 486	2 709	1 116	973	520	2 636	15		
XII	633	680	5 774	1 082	1 569	2 798	1 181	1 113	629	2 960	17		
*1995 I	372	735	5 045	873	1 501	2 497	953	1 016	549	2 540	8		
II	380	691	4 699	856	1 387	2 362	828	981	496	2 331	6		
III	646	832	6 903	1 176	1 936	3 296	1 289	1 460	806	3 598	9		
IV	544	708	5 011	922	1 272	2 326	1 006	1 033	601	2 678	6		
V	810	839	3 199	705	653	1 507	800	518	351	1 687	5		
VI	742	778	2 371	439	573	1 056	623	421	234	1 306	5		
VII	93	300	1 769	255	584	903	360	368	134	862	4		
VIII	784	641	3 878	669	1 258	2 013	755	760	342	1 857	8		
IX	523	745	4 178	888	1 148	2 122	932	744	374	2 050	6		
X	591	818	4 733	994	1 294	2 419	1 017	856	435	2 307	7		
XI	575	741	5 267	1 079	1 374	2 585	1 206	959	509	2 674	8		
XII	309	543	4 393	778	1 069	1 958	999	934	495	2 428	7		
*1996 I	406	691	4 779	763	1 276	2 154	994	1 038	587	2 619	6		
II	213	608	4 592	767	1 200	2 084	983	981	540	2 504	5		
III	481	698	4 888	817	1 284	2 232	1 036	1 042	572	2 649	7		
IV	522	599	3 450	618	843	1 551	797	680	417	1 894	5		
V	655	826	2 665	582	701	1 331	633	461	235	1 329	4		
VI	600	668	2 085	386	654	1 073	468	387	153	1 008	5		
VII	410	314	1 753	269	581	864	405	367	112	885	4		
VIII	586	627	3 732	711	1 178	1 960	757	737	272	1 766	6		
IX	682	719	3 725	733	1 134	1 943	796	683	298	1 777	5		
X	737	783	5 041	1 055	1 450	2 615	1 114	879	423	2 416	11		
XI	511	771	4 625	976	1 294	2 372	1 034	792	417	2 244	9		

1) SITC-nimike käsittää myös muita tuotteita kuin allamainitun.

2) Ml. lehtitukkipuu.

3) Ml. muu ainespinopuu.

1) SITC-positionen omfattar även andra produkter än den nedannämnda.

2) Inkl. lövstock.

3) Inkl. övrigt travat råvirke.

1) This SITC item also contains other products than the one stated.

2) Incl. non-coniferous logs.

3) Incl. other industrial cordwood.

TEOLLISUUS — INDUSTRI — INDUSTRY

4. Tuotetilastoja (jatk.) — Produktstatistik (forts.) — Product statistics (cont.)

SITC	1) 251.3-6.9	1) 334.1-5	351		1) 522.32	1) 522.33	522.34	272.1,2,4,562	611	634.3,4
			Sähkövoima ²⁾ Elektrisk energi ²⁾ Electric energy ²⁾							
			Yhteensä Totalt Total	Vesi- voimalla Vatten- kraft Hydro electricity						
Selluloosa Cellulosa Cellulose	Öljy- tuotteet Olje- produkter Oil products	Rikki- happo Svavel- syra Sulphuric acid	Typpi- happo Salpeter- syra Nitric acid	Fosfori- happo Fosfor- syra Phosphoric acid	Lannoitteet Gödsmedel Fertilizers	Nahka Läder Leather	Vaneri yms. kerrostettu puu Fäner o.d. trälaminat Plywood and veneers			
Vuosi ja kuukausi År och månad Year and month	1 000 t		milj. kWh — mill. kWh		1 000 t			1 000 n ³⁾	1 000 m ³	
	38	39	40	41	42	43	44	45	46	47
1991 ...	5 703,2	10 230	55 103	13 066	1 015,4	480,9	156,7	1 318,8	34 454	419,0
1992. ...	5 876,8	9 959	54 963	14 957	1 086,9	432,5	180,4	1 428,2	35 608	408,4
1993. ...	6 427,1	9 630	58 007	13 343	1 178,9	465,2	204,9	1 506,8	30 698	585,0
*1994. ...	6 844,9	11 336	62 180	11 670	1 084,3	501,3	215,2	1 627,1	25 265	650,9
*1995. ...	5 782,5	10 061	60 628	12 792	1 191,0	476,4	233,9	1 275,7	17 872	576,4
*1994 I	493,8	911	6 126	1 067	104,4	41,7	17,9	105,3	2 387	40,9
II	439,7	745	5 988	979	95,5	37,5	18,1	110,2	2 327	40,5
III	509,0	824	5 838	909	105,6	39,7	19,3	111,0	2 487	46,1
IV	475,0	862	4 989	928	97,0	39,0	18,6	111,1	2 123	44,7
V	486,1	924	4 568	1 386	102,0	38,9	17,5	107,4	2 337	48,6
VI	433,5	858	4 289	1 383	94,7	31,2	16,6	83,9	2 274	46,1
VII	494,7	855	3 852	995	101,9	38,1	18,9	94,3	289	17,3
VIII	506,1	814	4 499	548	84,6	38,1	11,2	110,7	2 245	36,0
IX	477,8	897	4 813	564	92,2	38,5	18,5	104,6	2 259	50,8
X	502,2	916	5 402	735	106,1	39,4	19,1	104,1	1 939	51,5
XI	487,8	916	5 714	969	105,8	38,5	18,5	115,9	2 464	52,3
XII	460,2	939	5 981	1 124	102,7	40,5	21,0	123,0	1 981	44,7
*1995 I	534,9	895	6 273	1 100	103,3	41,0	18,9	103,9	1 971	49,7
II	477,0	742	5 385	1 117	90,4	37,9	18,1	112,3	1 747	46,2
III	547,3	839	5 695	1 217	106,1	42,2	20,4	109,6	2 099	52,1
IV	520,9	727	5 080	1 036	101,7	40,9	20,3	109,3	1 851	48,7
V	510,4	720	4 784	1 379	71,8	41,5	21,1	114,6	1 768	57,6
VI	433,9	817	4 101	1 262	75,9	31,6	18,7	83,9	1 616	51,6
VII	552,2	843	4 078	959	102,4	40,6	20,9	105,5	62	17,8
VIII	538,5	900	4 236	785	96,6	39,8	13,3	100,1	1 789	43,6
IX	484,3	889	4 500	712	95,2	37,8	20,4	103,6	1 348	53,6
X	466,6	874	4 964	975	115,5	40,5	20,5	108,3	1 292	57,0
XI	391,0	892	5 540	1 133	115,8	40,7	20,3	100,8	1 342	57,2
XII	325,5	923	5 992	1 117	116,3	41,8	20,9	123,8	989	41,3
*1996 I	477,6	895	6 404	1 070	125,3	41,9	20,4	108,1	1 135	49,0
II	429,3	839	6 262	983	115,2	40,4	19,6	106,6	1 006	47,1
III	470,7	895	5 949	858	128,1	43,3	19,8	112,5	1 079	54,2
IV	475,9	750	5 205	617	117,3	40,7	20,0	115,7	908	48,6
V	468,3	892	5 273	1 056	121,3	40,4	20,0	128,6	825	54,7
VI	391,9	867	4 523	1 197	116,6	30,1	19,0	73,6	925	49,3
VII	480,8	917	4 526	1 422	107,6	38,5	19,0	93,8	17	21,9
VIII	497,2	956	4 728	977	81,5	37,4	11,5	101,9	838	50,6
IX	506,4	957	5 540	724	83,6	37,7	20,6	105,5	933	58,9
X	559,5	1 014	6 028	631	123,4	42,4	20,8	109,9	903	63,8
XI	532,4	1 092	5 889	960	118,3	40,6	22,3	102,1		62,2

1) SITC-nimike käsittää myös muita tuotteita kuin allamainitut.
2) Nettotuotanto.
3) Neljänjakka.

1) SITC-positionen omfattar även andra produkter än den nedannämnda.
2) Nettoproduktion.
3) Kvadrattot.

1) This SITC item also contains other products than the one stated.
2) Net production.
3) Square foot.

4. Tuotetilastoa (jatk.) — Produktstatistik (forts.) — Product statistics (cont.)

SITC	641	641.1	641.2, 31-34	641.4, 61, 62, 74-76	634.5	651.2,3	652	661.2	¹⁾ 662.41	671.2	
	Paperi ja pahvi — Papper och papp — Paper and paperboard				Puukuitulevy Träfiberplattor Fibre-board	Puuvillalanka Bomullsgarn Cotton yarn	Puuvillakangas Bomullstygger Cotton fabrics	Sementti Cement	Tiilet Tegel Bricks	Raaka-rauta Råjärn Pig iron	Raaka-teräs Råstål Crude steel
Vuosi ja kuukausi År och månad Year and month	Yhteensä Total	Sanomalehti-paperi Tidningspapper Newsprint	Kirjoitus- ja painopaperi Skriv och tryck-papper Printing and writing paper	Voimapaperi ja -pahvi Kraftpapper och papp Kraft paper and paper-board							
	1 000 t				t			1 000 t	1 000 000	1 000 t	
	48	49	50	51	52	53	54	55	56	57	58
1991.	8 667,1	1 376,2	4 684,1	1 197,7	63,6	2 138	4 090	1 343	73,1	2 332	2 890
1992.	9 028,9	1 322,3	4 905,1	1 205,2	68,9	1 996	3 158	1 133	65,5	2 452	3 077
1993.	9 783,9	1 414,4	5 492,8	1 254,5	97,9	2 051	3 203	836	61,8	2 535	3 256
*1994.	10 603,8	1 467,8	6 031,3	1 332,5	101,0	2 714	3 662	864	57,1	2 597	3 420
*1995.	10 636,0	1 413,3	6 337,5	723,4	79,4	3 264	2 615	905	48,3	2 242	3 173
*1994 I	841,8	137,8	519,2	77,7	8,9	283	275	54	3,6	227	292
II	837,1	117,4	470,8	70,2	6,0	329	244	55	4,4	208	268
III	929,0	119,5	534,2	77,2	8,4	279	334	12	5,7	227	305
IV	886,1	118,1	511,0	84,6	8,5	290	246	70	4,9	223	294
V	886,2	111,1	517,3	71,7	9,6	317	271	80	5,6	225	299
VI	712,8	111,2	439,1	62,9	7,5	306	291	98	6,3	207	280
VII	914,4	126,7	534,4	68,0	3,4	3	1	78	5,2	183	238
VIII	878,0	121,8	495,6	63,1	3,3	322	327	98	6,0	219	270
IX	907,1	119,3	519,4	73,5	6,5	265	309	117	6,1	209	278
X	975,2	133,0	559,4	66,8	7,9	309	245	108	5,7	224	304
XI	892,5	106,5	528,9	61,8	8,1	299	232	50	4,4	224	297
XII	849,5	110,4	488,2	58,3	7,1	283	198	50	2,8	222	295
*1995 I	883,2	116,3	583,6	66,7	7,8	342	236	81	3,9	227	307
II	897,2	103,0	543,8	58,4	6,5	314	271	60	4,8	211	276
III	987,4	117,5	589,0	68,5	8,2	283	273	65	5,9	232	306
IV	952,1	116,9	566,7	65,5	6,8	283	248	86	4,5	225	303
V	944,8	120,1	563,1	65,6	9,4	315	194	69	5,4	180	260
VI	801,7	102,1	476,8	56,3	7,6	301	229	101	4,6	122	210
VII	970,9	124,8	574,4	67,3	4,4	66	5	88	4,1	102	171
VIII	922,5	119,4	551,2	55,5	4,4	299	285	102	4,3	117	187
IX	879,9	124,8	507,3	59,6	7,2	267	261	92	3,4	172	253
X	882,9	122,9	516,6	61,4	6,9	271	264	93	2,9	216	304
XI	826,8	131,0	465,0	58,3	6,5	296	226	45	2,7	215	298
XII	686,6	114,5	400,0	40,3	3,7	228	123	23	1,8	224	297
*1996 I	862,2	130,0	484,5	65,1	4,9	289	194	90	2,6	255	299
II	808,0	119,0	466,7	52,2	5,8	277	167	82	2,9	202	276
III	836,1	115,4	480,6	50,8	7,2	163	199	74	3,9	226	300
IV	816,8	106,6	469,2	59,9	5,6	281	167	30	4,3	164	248
V	826,9	119,6	461,6	57,7	6,5	247	170	61	4,7	128	204
VI	687,2	90,3	387,3	55,1	6,7	243	236	81	3,7	177	221
VII	890,3	114,5	510,5	65,5	3,6	5	45	74	4,1	208	250
VIII	818,0	97,6	486,8	45,2	5,2	323	290	118	4,6	215	264
IX	832,7	104,2	549,0	62,0	8,1	178	284	95	4,7	228	309
X	951,2	113,1	570,4	62,2	9,0	196	326	92	5,0	225	309
XI	848,8	109,0	536,5	63,5	8,8	194	294	74		226	312

¹⁾ SITC-nimike käsittää myös muita tuotteita kuin allmainitun.¹⁾ SITC-positionen omfattar även andra produkter än den nedannämnda.¹⁾ This SITC item also contains other products than the one stated.

4. Tuotetilastoja (jatk.) — Produktstatistik (forts.) — Product statistics (cont.)

SITC	¹⁾ 672-679	¹⁾ 673, 676	¹⁾ 676.1,2	¹⁾ 673, 674, 675		¹⁾ 682.12	683.1	686.1	
Vuosi ja kuukausi År och månad Year and month	Valssauutuotteet (kuumavalssanut) Valsprodukter (varmvalsade) Rolled products (hot-rolled)				Kylmävalssanut levytuotteet	Sinkityt levytuotteet	Kupari- katodit	Nikkeli	Sinkki
	Yhteensä Totalt	Betoniteräs Betongstål	Valssilanka Valstråd	Levytuotteet Plåtprodukter	Kalvvalsade plåtprodukter	Galvaniserade plåtprodukter	Koppar- kathoder	Nickel	Zink
	1 000 t				t				
	59	60	61	62	63	64	65	66	67
1991....	2 517	117	216	1 807	501	332	64 908	13 146	177 317
1992....	2 819	100	247	1 999	596	377	71 352	14 984	167 864
1993....	2 989	98	268	2 086	647	423	73 373	14 577	174 384
*1994....	3 121	87	283	2 105	719	448	69 187	16 902	137 766
*1995....	3 244	108	265	2 184	1 162	449	72 626	14 634	176 583
*1994 I	266	5	27	183	59	41	5 870	1 430	14 688
II	238	6	18	168	54	34	5 463	1 187	14 104
III	274	6	29	183	67	38	6 239	1 508	14 975
IV	257	5	24	174	60	39	5 884	1 329	13 862
V	288	9	27	192	54	40	6 142	1 588	15 585
VI	262	11	26	171	64	37	6 159	1 412	13 615
VII	173	—	1	129	47	26	4 794	1 204	14 910
VIII	248	11	28	172	62	38	4 958	673	14 947
IX	271	9	26	178	63	40	6 097	1 322	14 306
X	286	8	27	188	63	38	5 146	1 377	14 942
XI	281	11	27	183	64	40	6 221	1 473	14 012
XII	273	6	24	182	62	38	6 207	1 442	13 261
*1995 I	292	10	28	192	106	41	6 177	1 509	14 437
II	253	8	18	173	91	37	5 546	1 378	12 808
III	281	8	32	190	104	41	6 411	1 524	14 196
IV	272	8	24	178	92	38	5 492	1 336	14 951
V	279	11	30	174	115	39	6 239	—	17 100
VI	278	13	24	184	92	35	—	908	13 577
VII	231	0	6	185	76	15	4 808	1 210	14 885
VIII	235	12	10	169	98	40	7 030	1 419	15 739
IX	278	13	22	178	94	41	6 646	1 295	14 553
X	293	13	24	190	101	42	8 088	1 456	15 444
XI	289	10	28	190	98	39	7 750	1 403	13 730
XII	263	1	20	182	95	40	8 440	1 197	15 163
*1996 I	285	9	27	224	100	41	7 781	1 394	15 821
II	258	8	21	209	84	34	8 774	1 264	14 689
III	252	8	31	199	104	43	9 717	1 212	14 986
IV	279	9	23	231	99	37	9 298	1 414	14 430
V	309	11	30	247	100	41	9 670	1 289	15 575
VI	256	9	25	201	100	39	9 321	1 257	13 847
VII	216	1	5	202	67	22	9 130	1 502	15 798
VIII	260	10	24	211	97	40	9 672	1 020	13 775
IX	284	10	28	225	104	42	7 180	1 200	14 248
X	303	11	30	237	101	40	10 399	1 157	14 818
XI	292	5	25	240	126	42	10 027	1 122	14 015

¹⁾ SITC-nimike käsittää myös muita tuotteita kuin allamainittu.¹⁾ SITC-positionen omfattar även andra produkter än den nedan nämnda.¹⁾ This SITC item also contains other products than the one stated.

5. Teollisuustuotannon volyymi-indeksi — Volymindex för industriproduktionen — Volume index of industrial production

1990 = 100. Työpäiväkorjattu — Arbetsdagskorrigerat — Calculated per working day

Vuosi ja kuukausi År och månad Year and month	Toimiala — Näringsgren — Industry												
	Koko teollisuus Hela industrin Total industry	Investointitavarat Investeringsvaror Investment goods	Muut tuotantohyödykkeet Andra produktionsföremåden Other producers' goods	Kulutushyödykkeet Konsumtionsföremåden Consumers' goods	C Kaivos- ja kaivannais- toiminta Gruvor och mineral- brott Mining and quarrying	D Teollisuus- verkonings- industri Manu- facturing	11 Elintarvike- juoma- ja tupakka- teollisuus Tillv. av livsmedel, dryckes- varor och tobak Food, beverage and tobacco manuf.	111-115 Elintarvikeiden valm. Tillv. av livsmedel Food manuf.	116 Juomien valm. Tillv. av dryckes- varor Food manuf.	117 Tupakka- tuotteiden valm. Tillv. av tobaks- varor Tobacco products manuf.	119 Rehujen valm. Tillv. av foder- medel Feed manuf.	12 Tekstiilien valm. Tillv. av textiles manuf.	13 Vaatteiden, nahkatuotteiden ja jalkineiden valm. Tillv. av kläder, lädervaror och skodon Wearing apparel, leather goods and footwear manuf.
	1	2	3	4	5	6	7	8	9	10	11	12	13
1991	91,2	81,6	91,2	97,0	91,3	89,9	98,7	99,9	101,2	89,7	91,6	82,6	78,5
1992	92,4	87,7	92,8	94,2	88,4	91,4	99,8	101,1	102,3	89,5	87,4	83,1	64,6
1993	97,4	101,7	98,3	92,6	86,1	96,4	103,1	107,2	99,1	83,6	87,8	83,8	61,2
1994	108,5	130,6	108,2	95,8	96,2	108,1	102,5	106,7	97,0	81,7	94,1	91,7	67,1
*1995	116,6	158,8	114,8	99,8	95,7	117,5	103,8	109,1	94,8	78,0	102,4	90,3	60,5
1994 I	101,9	107,7	103,0	92,8	73,8	99,3	99,0	102,8	95,9	80,8	83,8	84,4	72,3
II	104,4	119,6	105,0	92,8	61,8	101,2	93,7	99,8	88,5	51,6	74,2	87,7	70,0
III	105,5	123,9	108,7	87,7	70,4	103,9	79,7	85,0	67,2	55,2	85,8	90,1	61,7
IV	111,7	131,9	111,1	100,0	74,8	111,8	111,7	116,9	103,1	90,9	102,6	98,1	58,7
V	113,4	136,6	112,1	102,3	95,0	115,1	112,0	115,5	106,1	99,8	111,8	104,7	82,2
VI	113,6	144,4	111,5	101,2	133,5	114,9	111,8	114,0	109,2	105,0	104,8	101,8	74,7
VII	78,0	77,8	81,5	67,1	220,2	75,3	86,5	85,6	107,4	13,7	94,8	34,6	23,3
VIII	104,0	121,9	103,9	92,7	146,6	104,1	102,6	100,6	113,4	109,1	98,4	101,3	77,9
IX	116,7	146,9	116,2	101,2	82,8	118,1	102,4	106,1	88,0	119,0	101,6	107,9	86,0
X	119,6	153,8	117,0	106,9	62,4	120,9	113,8	124,5	87,3	97,5	89,8	101,6	78,0
XI	120,0	154,4	117,4	106,8	68,5	120,2	114,5	124,8	98,8	73,2	73,8	104,9	63,0
XII	112,8	148,9	110,7	98,7	64,5	111,9	102,4	105,0	99,5	84,6	108,2	83,0	58,1
*1995 I	113,6	140,8	114,7	96,2	69,8	112,0	96,3	98,8	95,0	61,6	114,7	91,0	69,4
II	115,8	148,7	115,5	98,9	68,7	115,2	95,0	101,0	88,7	54,7	82,5	99,3	68,2
III	119,4	151,5	119,9	101,1	75,9	119,6	99,2	103,8	89,2	82,2	99,1	97,1	53,0
IV	121,8	165,0	119,9	104,2	72,0	123,0	108,7	115,3	94,2	89,1	102,6	102,9	54,3
V	123,5	173,0	120,1	106,8	69,9	126,6	111,4	114,3	105,2	112,3	116,8	100,5	73,7
VI	122,4	178,1	118,3	104,9	132,3	124,9	114,9	117,1	116,9	107,3	103,6	96,7	59,3
VII	84,5	95,8	87,8	69,9	172,8	82,9	89,1	87,5	111,6	17,0	107,9	33,6	20,3
VIII	112,3	148,1	111,8	95,1	203,4	113,1	98,9	101,1	93,1	99,2	108,8	98,0	76,0
IX	122,4	172,1	120,7	102,5	79,4	125,3	100,1	108,2	79,3	84,6	94,1	96,4	77,1
X	121,6	165,2	117,9	107,4	68,9	123,9	115,5	128,1	86,5	84,1	92,0	92,1	64,1
XI	124,2	179,2	119,5	108,2	72,5	125,3	113,0	125,3	82,9	84,3	96,0	97,4	60,5
XII	118,4	187,6	111,3	102,4	62,7	118,3	103,1	108,9	94,5	60,0	111,1	78,5	50,0
*1996 I	114,6	149,9	113,7	98,4	71,9	112,9	99,1	102,7	98,2	62,0	95,6	95,1	61,3
II	115,3	151,9	113,9	99,6	62,9	113,2	96,1	103,8	86,3	40,7	85,3	92,5	59,9
III	121,0	165,0	118,7	104,1	65,8	121,0	104,2	112,4	87,0	74,9	91,9	90,9	51,4
IV	122,8	168,0	119,7	106,8	76,6	123,7	117,6	124,0	108,7	88,5	101,9	93,1	49,6
V	126,8	182,9	122,2	110,0	83,9	128,7	116,0	121,7	103,8	104,9	110,7	99,9	67,8
VI	127,7	196,7	121,0	110,5	136,1	130,0	122,3	128,8	110,2	107,0	107,4	93,4	59,7
VII	88,4	107,3	89,8	74,9	113,5	87,2	93,6	94,5	103,3	50,9	96,5	42,7	24,3
VIII	113,9	150,5	113,2	96,9	187,8	114,1	104,5	108,8	98,9	88,7	95,3	100,8	67,7
IX	129,2	184,7	127,5	107,0	70,1	131,3	109,6	118,4	85,1	106,8	95,7	101,4	73,0
X	129,5	179,9	127,1	110,2	67,1	130,5	117,3	131,4	77,1	103,2	97,5	107,9	59,7
XI	133,1	197,9	129,9	110,3	65,2	134,5	115,8	130,2	78,7	81,8	96,1	101,7	57,8

**5. Teollisuustuotannon volyymi-indeksi (jatk.) — Volymindex för industriproduktionen (forts.) —
Volume index of industrial production (cont.)**

Toimiala — Näringsgren — Industry													
	131	132	133	14	15	16	17	18	181-184	185-89	19	191	192
Vuosi ja kuukausi År och månad Year and month	Vaat- teiden valm. Tilv. av kläder <i>Wearing apparel manuf.</i>	Nahan ja nahka- tuott. valm. Tilv. av läder o. läder- varor <i>Leather and leather goods manuf.</i>	Jalki- neiden valm. Tilv. av skodon <i>Footwear manuf.</i>	Puu- tavaran ja puu- tuott. valm. Tilv. av trävaror och pro- dukter av trä <i>Wood and wood products manuf.</i>	Massan, paperin ja paperi- tuott. valm. Tilv. av massa, paper o. pappers- varor <i>Pulp, paper and paper products manuf.</i>	Kustan- taminen ja pai- naminen Förlags- verksam- het och tryckning <i>Publish- ing and printing</i>	Huone- kalujen valm. Tilv. av möbler <i>Furniture manuf.</i>	Kemi- kaalien ja kemi- allisten tuottei- den valm. Tilv. av kemi- kalier o. kemiska produkter <i>Chemicals and chemical products manuf.</i>	Perus- kemi- kaalien valm. Tilv. av grund- kemi- kalier <i>Basic chemi- cals manuf.</i>	Muiden kemial- listen tuott. valm. Tilv. av andra kemiska produkter <i>Other chemical products manuf.</i>	Öljy- ja kivihiili- tuottei- den valm. Tilv. av ölje- o. stentols- produkter <i>Petroleum and coal products</i>	Öljyn- jalostus Ölje- raffin- ering <i>Petro- leum refining</i>	Öljytuott. jatko- jalostus Vidare förädling av olje- produkter <i>Refined petroleum products manuf.</i>
	14	15	16	17	18	19	20	21	22	23	24	25	26
1991	76,7	84,5	83,1	78,6	97,3	90,5	84,5	94,8	92,2	98,3	104,4	104,5	85,0
1992	60,7	83,3	72,4	80,9	100,8	84,2	78,7	96,2	97,0	95,0	107,6	108,2	84,0
1993	58,1	75,3	67,9	92,7	109,8	82,3	72,8	98,8	98,4	99,4	106,5	104,5	82,3
1994	64,1	71,8	77,4	107,6	121,2	85,1	81,4	109,3	114,4	102,3	124,3	123,9	90,1
*1995	55,3	58,3	81,4	106,9	123,0	89,5	84,1	111,4	117,8	102,7	119,2	117,9	89,6
1994 I	67,2	84,1	88,0	107,4	121,2	79,2	82,8	110,9	115,4	104,8	112,7	115,3	62,8
II	68,9	77,4	71,6	92,0	121,9	79,5	78,7	116,4	123,0	107,4	113,4	114,7	68,2
III	56,3	78,4	76,4	105,4	122,0	83,4	73,3	114,8	121,9	105,2	120,4	122,2	73,0
IV	54,5	75,2	68,7	123,3	123,8	88,7	79,1	113,7	119,8	105,5	118,7	119,7	79,4
V	83,1	75,3	81,1	119,0	121,6	93,8	86,0	112,2	112,6	111,7	130,5	125,8	116,9
VI	70,6	80,7	88,1	125,5	115,8	79,4	94,3	111,7	107,6	117,3	140,9	139,7	111,5
VII	28,9	17,1	4,2	50,9	118,6	63,0	33,2	87,9	107,9	60,7	131,5	128,5	110,0
VIII	73,1	74,5	97,5	103,2	116,6	78,5	87,8	100,1	102,9	96,2	120,2	115,3	106,7
IX	82,7	72,7	103,6	139,3	122,2	89,3	98,9	107,5	112,4	100,8	129,1	128,4	98,9
X	73,0	74,2	98,7	119,2	126,5	95,7	101,2	112,1	113,7	110,0	125,8	124,8	92,3
XI	55,1	81,3	86,7	112,7	122,8	93,8	88,0	113,4	118,5	106,5	134,7	134,7	96,8
XII	55,3	70,4	64,3	93,1	121,9	96,4	73,5	110,5	116,6	102,1	113,5	117,6	65,1
*1995 I	63,6	68,8	92,2	117,5	126,4	79,2	90,3	118,0	124,1	109,9	115,6	118,0	65,3
II	60,6	68,5	97,6	104,4	131,7	88,1	84,0	123,0	131,0	112,1	113,9	116,3	63,7
III	42,3	70,8	87,7	113,9	130,0	93,6	84,4	122,2	130,1	111,4	127,4	129,3	79,3
IV	47,4	72,3	74,2	123,3	131,5	96,4	91,6	119,2	128,2	106,9	100,1	97,1	81,0
V	72,0	62,5	84,8	113,3	130,3	97,3	96,0	114,7	114,2	115,4	107,9	99,6	113,5
VI	55,2	68,2	71,8	126,6	120,7	84,3	102,6	111,3	111,6	110,9	131,7	128,8	111,5
VII	24,4	4,8	10,2	52,0	129,5	65,9	26,9	92,5	113,6	63,9	125,2	121,6	107,3
VIII	71,7	55,0	100,8	99,9	125,1	80,8	92,1	102,2	107,3	95,3	122,4	119,3	99,9
IX	73,2	59,7	98,9	134,5	121,5	93,2	92,4	110,2	115,2	103,3	127,2	124,8	105,8
X	56,6	58,0	95,8	109,3	118,2	96,3	91,6	111,9	115,6	107,0	123,3	119,9	101,9
XI	50,9	60,2	97,9	103,9	112,6	97,8	87,1	107,2	112,7	99,6	126,4	126,1	90,9
XII	46,2	50,8	64,5	84,2	98,0	101,5	70,2	104,2	110,2	96,2	109,2	114,5	55,5
*1996 I	52,5	61,5	95,5	108,8	113,6	83,3	82,5	107,6	114,8	97,9	117,4	119,6	69,3
II	54,6	50,1	84,5	93,2	116,4	86,5	78,4	114,3	125,5	99,1	122,4	125,2	69,4
III	41,2	62,2	87,0	112,9	113,0	93,0	83,3	115,7	124,1	104,4	130,0	132,9	77,1
IV	42,2	64,0	72,9	122,2	118,1	93,4	87,1	119,1	128,9	105,8	104,9	101,9	86,9
V	63,7	58,7	87,3	112,9	115,7	96,9	86,0	116,2	122,0	108,3	122,0	116,7	112,4
VI	54,6	61,6	78,8	131,5	103,2	84,3	102,8	110,6	110,9	110,3	141,7	137,3	130,1
VII	29,2	3,8	13,1	53,9	118,7	65,2	32,1	91,8	111,9	64,6	136,2	133,3	115,1
VIII	62,2	50,5	95,5	108,3	115,3	79,0	99,9	99,4	106,4	90,0	133,5	130,0	114,1
IX	68,6	63,7	93,4	139,3	124,4	91,8	103,4	110,7	122,6	94,6	139,9	136,6	123,1
X	52,7	53,8	89,2	115,2	127,0	93,7	101,2	116,0	129,9	97,2	139,7	138,6	108,8
XI	49,2	51,8	93,2	120,8	127,8	95,8	102,4	116,2	130,3	97,1	150,1	155,8	83,9

**5. Teollisuustuotannon volyymi-indeksi (jatk.) — Volymindex för industriproduktionen (forts.) —
Volume index of industrial production (cont.)**

1990 = 100. Työpäiväkorjattu – Arbetsdagskorrigerat – Calculated per working day

		Toimiala – Näringsgren – Industry												
		21	211	212	22	221	222	223-229	23	231	232	233	24	25
Vuosi ja kuukausi År och månad Year and month		Kumi- ja muovi- tuottei- den valm. Tilv. av gummi- o. plast- varor Rubber and plastic products manuf.	Kumi- tuottei- den valm. Tilv. av gummi- varor Rubber products manuf.	Muovi- tuottei- den valm. Tilv. av plast- varor Plastic products manuf.	Lasi-, savi- ja kivi- tuottei- den valm. Tilv. av glas-, ler- och stenpro- dukter Glass, clay and stone products manuf.	Lasin ja lasi- tuottei- den valm. Tilv. av glas- och glas- varor Glass and glass products manuf.	Posliini- tuott. ja savi- astuoiden valm. Tilv. av porslins- varor o. lerkärl Pottery, china and earthen- ware manuf.	Muu lasi- savi- ja kivi- tuott. valm. Tilv. av andra glas-, ler- och stenpro- dukter Other glass, clay and stone products manuf.	Metalli- en. Fram- ställ- ning av metaller Basic metal indus- tries	Raudan ja teräk- sen valm. Fram- ställning av järn och stål Iron and steel manuf.	Muiden kuin rauta- metalli- en valm. Framst- ällning av icke- järn- metaller Non- ferrous metals manuf.	Metalli- en valu Gjutning av metaller Casting of metals	Metalli- tuottei- den valm. Tilv. av metall- varor Fabricat- ed metal products manuf.	Koneiden ja lait- teiden valm. Tilv. av maskiner Machin- ery and equip- ment manuf.
		27	28	29	30	31	32	33	34	35	36	37	38	39
1991	86,8	83,4	87,4	85,3	95,9	89,9	83,4	97,6	103,1	95,8	74,8	85,9	75,5
1992	88,3	93,7	87,3	74,5	102,1	84,9	69,6	108,2	117,6	104,1	72,1	79,5	72,9
1993	95,4	103,7	94,0	69,0	107,3	80,6	62,5	114,7	125,0	107,4	80,3	84,8	75,3
1994	103,5	124,8	99,8	74,8	115,3	91,7	67,7	123,4	134,3	109,0	99,9	94,0	88,5
*1995	107,9	145,1	101,6	77,7	120,8	90,1	70,5	128,7	137,2	111,6	122,6	106,7	110,3
1994	I	96,8	133,0	90,6	58,0	99,0	97,3	49,0	122,7	136,2	108,1	87,5	84,2	71,3
	II	100,7	104,8	100,0	59,2	104,2	82,0	51,0	121,5	135,8	103,0	90,4	87,9	81,0
	III	107,6	134,7	103,0	70,1	139,0	99,7	57,8	133,5	144,0	122,0	106,5	89,6	82,3
	IV	109,9	127,1	107,0	78,9	124,8	108,9	70,0	127,4	140,7	110,9	96,9	103,1	90,0
	V	119,5	149,8	114,4	91,0	125,2	112,1	84,5	127,5	135,9	118,2	106,4	111,9	87,7
	VI	110,6	131,7	107,0	90,0	129,4	89,8	84,2	129,8	137,7	117,3	117,0	108,1	104,4
	VII	49,0	14,2	54,9	50,1	66,4	14,3	50,4	80,8	94,2	76,1	26,0	45,6	60,5
	VIII	103,1	128,8	98,7	81,9	106,3	95,2	77,4	113,6	123,2	92,7	110,0	91,7	82,1
	IX	114,9	144,2	109,9	92,3	130,8	104,3	85,8	130,7	138,6	119,2	116,2	110,7	96,1
	X	121,6	153,0	116,3	85,6	111,6	103,5	80,4	130,3	139,2	114,9	118,7	108,9	104,5
	XI	114,3	146,0	109,0	81,7	146,5	105,8	70,4	137,2	146,8	122,6	120,7	110,0	95,7
	XII	93,5	130,7	87,2	59,4	100,8	87,7	51,2	125,7	139,9	103,4	102,6	76,2	106,7
*1995	I	111,4	141,5	106,3	68,2	127,2	81,4	58,5	140,0	151,0	122,3	122,6	103,9	95,4
	II	112,7	149,8	106,3	69,4	113,2	91,9	61,3	136,0	150,2	111,1	118,3	102,5	104,3
	III	113,6	147,9	107,7	74,8	140,2	109,8	62,6	143,0	153,6	123,8	131,4	104,7	100,0
	IV	114,2	151,2	107,9	82,4	122,0	107,9	74,7	136,4	144,9	115,0	138,7	113,1	121,9
	V	122,7	163,4	115,8	89,2	127,3	100,3	82,8	128,9	138,0	101,0	141,3	123,1	121,6
	VI	118,4	148,4	113,3	91,9	129,9	96,1	86,0	122,4	132,6	90,3	138,2	116,1	131,6
	VII	59,0	83,6	54,8	56,1	77,1	14,5	56,1	85,2	98,2	81,9	29,7	58,0	74,1
	VIII	104,2	149,8	96,4	87,4	118,5	92,7	82,4	117,2	115,9	109,3	139,5	102,7	101,9
	IX	114,9	154,1	108,3	89,9	136,2	109,0	81,6	131,9	134,3	125,1	133,8	125,4	111,4
	X	120,4	160,0	113,6	86,7	121,9	102,5	80,3	139,5	143,2	131,3	138,8	119,7	109,6
	XI	113,2	152,9	106,5	76,0	134,0	104,5	65,4	140,2	149,1	121,5	134,8	127,0	116,8
	XII	90,7	139,2	82,4	60,6	102,2	70,9	53,8	123,7	135,0	107,0	103,6	84,1	134,8
*1996	I	108,9	159,1	100,4	71,8	134,9	86,9	61,4	142,6	152,2	126,4	129,7	106,2	98,4
	II	110,1	144,9	104,1	65,6	109,1	72,9	58,7	138,2	144,9	132,2	118,2	106,7	105,6
	III	115,7	170,1	106,4	70,9	123,2	85,1	62,2	141,4	145,9	142,7	117,1	118,1	101,9
	IV	118,0	157,3	111,3	79,3	132,0	77,2	71,7	145,4	154,1	135,4	124,3	113,2	119,2
	V	119,0	155,4	112,8	90,4	138,6	73,6	84,6	142,6	146,1	144,2	122,3	124,0	129,9
	VI	121,3	139,9	118,2	92,6	134,8	86,1	86,9	141,5	141,3	149,8	126,0	127,4	140,2
	VII	55,9	54,5	56,1	64,5	76,0	16,0	66,4	98,2	112,3	98,7	29,4	61,4	80,9
	VIII	109,9	142,5	104,3	90,0	121,4	76,8	86,4	133,7	136,7	124,6	137,0	113,1	103,8
	IX	117,3	139,5	113,5	95,9	137,9	107,4	88,9	148,8	158,3	137,9	125,5	133,8	123,9
	X	122,0	138,2	119,3	97,2	127,0	110,0	91,9	151,3	157,5	150,4	123,7	127,3	122,3
	XI	113,5	138,1	109,3	83,7	118,7	102,4	77,2	152,0	165,7	135,5	120,0	131,5	127,9

5. Teollisuustuotannon volyymi-indeksi (jatk.) — Volymindex för industriproduktionen (forts.) —
Volume index of industrial production (cont.)

Vuosi ja kuukausi År och månad Year and month	Toimiala — Näingsgren — Industry										Tehdasteollisuuden erikoisindeksi Specialindex för fabriksindustri Special indices of manufacturing			
	251 Yleis- käyttöön tark. koneiden valm. Tilv. av maskiner för uni- versellt bruk General purpose machinery manuf.	252 Eritois- koneiden valm. Tilv. av special- maskiner Special purpose machin- ery manuf.	26 Sähkö- tekn. tuott. ja inst- rumentt. valm. Tilv. av eltekni- ska prod. o. instru- ment Elect- rical prod. and instru- ments manuf.	261–263 Sähkö- teknis- ten tuott. valm. Tilv. av eltekni- ska produk- ter Elect- rical products manuf.	264 Instru- mentt. ja hieno- mekaan. valm. Tilv. av instru- ment och finmekan. prod. Instru- ments and fine- mechan- ical appa- ratus manuf.	27 Kultu- neuvo- jen valm. Tilv. av trans- port- medel Trans- port equip- ment manuf.	271–272 Laivojen ja vapaa- ajan veneiden valm. Tilv. av byggande av fartyg o. fritids- båtar Ship and pleasure sporting boat building	273,5,9 Muiden kulku- neuvo- jen valm. Tilv. av andra trans- port- medel Manuf. of other trans- port equip- ment n.e.c.	274 Auto- jen ja perä- vaunujen valm. Tilv. av bilar o. släp- vagnar Auto- mobile and trailer manuf.	29 Muu valm. Övrig tilv. Other manuf. indus- tries	E Energia- ja vesi- huolto Energio- och vatten- försörj- ning Energy and water supply	14,15 Puu- ja paperi- teollisuus Trä- och pappers- industri Manuf. of wood, paper and paper products	23–27 Metalli- teollisuus Metall- industri Manuf. of metal and metal products	Muu D Muu tehdas- teollisuus Annan fabriks- industri Other manuf. industries
	40	41	42	43	44	45	46	47	48	49	50	51	52	53
1991	84,1	65,0	90,5	90,9	88,7	90,4	102,9	83,4	80,1	94,4	103,6	91,5	85,6	92,6
1992	78,3	64,9	112,0	116,3	87,9	94,5	114,5	78,3	81,1	95,1	103,0	94,6	91,1	90,2
1993	80,0	67,9	142,2	150,5	97,0	82,0	104,5	77,8	58,3	100,0	107,9	104,5	99,7	90,8
1994	95,3	81,1	186,4	201,5	103,1	94,0	125,6	77,9	66,9	105,7	114,3	117,0	119,5	95,8
*1995	118,2	101,9	236,4	258,5	114,6	105,7	147,0	81,9	72,0	105,5	111,1	118,0	143,8	97,4
1994 I	84,7	62,7	147,5	156,8	96,0	84,3	109,1	87,5	52,9	98,4	132,5	116,9	100,8	91,0
II	76,4	87,7	164,1	176,6	95,2	90,0	125,6	81,7	53,4	88,0	142,6	112,6	109,5	90,2
III	95,0	71,4	186,6	203,9	91,8	90,0	124,2	86,9	51,7	98,6	126,7	116,8	117,5	88,4
IV	86,2	89,6	181,8	197,5	95,2	95,3	127,2	85,5	64,0	112,8	115,3	123,6	120,8	100,3
V	95,3	80,3	196,0	211,9	108,4	98,9	136,9	87,2	61,4	109,9	99,1	120,8	125,4	105,1
VI	112,5	91,3	184,5	198,4	108,0	111,3	152,7	73,3	86,5	120,8	98,2	118,8	129,5	102,2
VII	48,3	62,5	97,0	102,0	69,4	54,7	76,5	34,9	41,6	43,4	84,3	97,6	69,5	70,6
VIII	83,7	74,4	175,9	192,2	85,9	88,2	117,2	72,2	64,2	99,5	97,1	112,4	112,3	94,6
IX	108,4	81,4	217,7	237,1	111,3	105,7	139,1	80,1	82,6	120,4	106,9	127,5	135,0	101,6
X	110,8	96,0	220,3	239,6	113,9	106,5	133,4	86,1	87,7	135,3	115,5	124,2	138,4	106,4
XI	107,7	89,2	236,9	254,0	142,9	107,0	141,7	85,5	79,9	135,2	125,2	119,6	140,7	104,9
XII	134,4	86,5	228,4	248,3	118,8	96,1	124,1	73,6	77,5	106,1	128,3	113,0	134,5	94,4
*1995 I	105,0	93,2	201,7	219,5	103,7	96,9	129,9	81,4	67,9	108,2	135,3	123,7	129,7	94,0
II	104,8	108,5	209,7	227,8	110,6	110,7	159,0	72,3	78,1	112,3	128,4	123,2	135,9	96,2
III	117,6	86,0	243,0	269,6	96,7	110,0	164,4	76,7	67,2	106,7	123,2	125,0	144,1	99,0
IV	121,5	120,3	227,7	248,4	113,6	109,5	162,2	75,6	69,0	110,3	118,5	129,0	148,0	101,8
V	133,8	110,8	254,2	277,0	128,7	116,0	163,9	89,0	76,7	122,2	100,5	125,0	156,1	105,0
VI	138,7	117,4	243,3	266,2	116,8	110,7	150,8	78,2	84,1	121,6	96,1	122,5	154,2	103,8
VII	74,3	64,4	128,9	133,8	101,7	53,7	82,5	41,0	27,8	24,4	87,4	105,5	84,6	72,6
VIII	114,5	85,1	221,5	244,0	97,2	104,6	149,8	96,3	56,5	100,0	90,6	117,3	135,0	95,0
IX	118,2	99,0	273,8	302,2	117,5	113,1	149,2	97,2	80,7	116,7	100,0	125,5	157,9	100,6
X	113,6	101,6	256,9	281,9	119,4	113,0	155,5	83,8	81,4	124,0	106,3	115,4	153,0	105,2
XI	129,8	106,3	280,1	305,1	142,4	120,2	155,6	105,7	87,7	125,8	121,0	109,9	163,5	102,7
XII	146,7	130,2	295,7	326,3	127,5	109,6	141,8	85,7	86,8	93,6	128,4	93,7	164,1	93,5
*1996 I	109,0	94,6	229,9	249,4	122,3	97,5	131,1	80,0	69,2	100,2	138,3	112,1	138,7	93,7
II	111,1	102,1	225,6	246,2	112,2	106,0	151,0	77,5	71,0	107,8	144,5	109,2	140,7	94,0
III	112,6	93,3	274,7	301,4	128,0	105,7	146,6	89,1	68,0	117,8	129,3	113,0	154,0	99,2
IV	119,5	108,5	246,1	263,3	151,6	108,0	148,5	88,0	73,1	120,6	120,4	119,4	152,7	103,5
V	134,3	122,9	270,7	296,1	130,8	117,1	155,5	101,7	81,6	141,3	113,9	114,9	165,1	106,9
VI	149,3	127,5	273,4	295,6	150,8	117,5	151,3	94,9	91,9	147,5	104,3	112,0	169,7	107,2
VII	82,3	67,6	155,4	165,1	101,9	54,3	68,9	44,5	43,5	40,8	97,1	98,6	95,9	76,0
VIII	115,7	88,6	219,4	240,8	102,1	88,0	113,7	86,6	58,5	114,1	101,2	113,2	136,5	97,5
IX	123,4	115,8	285,4	314,8	123,6	101,5	116,1	107,9	80,1	125,4	117,2	129,0	167,0	105,3
X	129,3	110,5	274,2	299,9	132,8	101,1	116,2	99,7	84,2	133,9	128,5	123,3	162,9	108,9
XI	132,4	126,9	310,3	339,6	148,8	103,9	115,9	104,8	89,2	130,0	129,6	125,7	175,1	107,3

6. Teollisuuden suhdannebarometri — Industrins konjunkturbarometer — Business survey

Suhdannenäkymät lähitulevaisuudessa päätoimi- ja -konjunkturuksittain — Konjunktursiktter inom närmaste framtid efter huvudnäringgren — Economic outlook by main sector													
Vuosi- neljännes Kvartal	Tehdasteollisuus Tilverkningsindustri Manufacturing			Metsäteollisuus Skogsindustri Forest industry			Metalli- ja konepajateollisuus Metall- och verkstadsindustri Metal and engineering industry			Rakennusteollisuus Byggnadsindustri Construction			
	Paranevat Förbättras Up	Pysyvät ennallaan Oförändrade Unchanged	Heikenevät Försvagas Down	Paranevat Förbättras Up	Pysyvät ennallaan Oförändrade Unchanged	Heikenevät Försvagas Down	Paranevat Förbättras Up	Pysyvät ennallaan Oförändrade Unchanged	Heikenevät Försvagas Down	Paranevat Förbättras Up	Pysyvät ennallaan Oförändrade Unchanged	Heikenevät Försvagas Down	
%													
	1	2	3	4	5	6	7	8	9	10	11	12	
1994	I	34	63	4	34	65	1	32	60	8	5	91	4
	II	45	53	3	49	50	1	38	56	6	4	93	3
	III	51	44	5	71	26	3	38	58	4	5	78	17
	IV	43	48	9	47	47	6	40	55	5	15	81	4
1995	I	35	59	6	33	57	11	40	55	5	8	85	7
	II	20	71	8	22	62	16	27	66	8	3	93	5
	III	18	64	18	4	66	30	17	70	13	1	63	35
	IV	12	64	25	7	50	43	11	73	16	0	76	24
1996	I	13	60	27	0	58	41	22	68	11	25	56	19
	II	23	64	13	30	55	15	32	56	12	18	67	14
	III	33	54	13	44	36	20	28	57	15	15	77	8

Teollisuuden suhdannetilanne — Industrins konjunktursituation — Economic trend in manufacturing

Vuosi- neljännes Kvartal	Tuotannon määrä Produktionsvolym Volume of output		Käytämätöntä tuotantokapasiteettia tällä hetkellä Oanvänd produktions- kapacitet för närvarande Production capacity not in use at the moment	Viennin määrä Exportvolym Volume of exports		Tilaukanta Orderstock Stock of orders	Työntekijämäärä Antal anställda Number of workers	Investoinnit Investeringar Investment				
	verrattuna edelliseen vuoteen jämfört med föregående år compared with previous year	muutos seuraavalla neljännek- sellä verrattuna edelliseen neljännek- seen 2)		verrattuna edelliseen vuoteen jämfört med föregående år compared with previous year	muutos seuraavalla neljännek- sellä verrattuna edelliseen neljännek- seen 2)	normaaliin verrattuna jämfört med normal compared with normal	muutos seuraavalla neljännek- sellä verrattuna edelliseen neljännek- seen 2)	verrattuna edelliseen vuoteen jämfört med föregående år compared with previous year	muutos seuraavalla neljännek- sellä verrattuna edelliseen neljännek- seen 2)	verrattuna edelliseen vuoteen jämfört med föregående år compared with previous year	odotettuna vuoden kuluttua antas vara om ett år expected in a year	
1994	I	48	38	27	47	40	4	30	-31	7	0	33
	II	50	7	11	55	7	12	9	-8	-2	13	30
	III	60	29	0	52	36	20	22	1	-6	26	25
	IV	56	11	-15	59	16	23	14	-2	8	29	30
1995	I	55	34	-15	52	37	29	31	4	13	38	20
	II	53	1	-22	47	16	28	2	21	5	33	19
	III	29	15	7	19	23	-10	14	15	-14	19	8
	IV	11	-2	26	11	4	-32	5	5	-7	16	10
1996	I	-11	27	40	-6	32	-37	22	-8	0	-11	-10
	II	-9	4	33	4	6	-20	12	6	-25	7	-10
	III	4	28	22	5	39	-15	31	-7	-20	10	2

Saldoluku ¹⁾ — Nettotal ¹⁾ — Balance ¹⁾

	13	14	15	16	17	18	19	20	21	22	23	
1994	I	48	38	27	47	40	4	30	-31	7	0	33
	II	50	7	11	55	7	12	9	-8	-2	13	30
	III	60	29	0	52	36	20	22	1	-6	26	25
	IV	56	11	-15	59	16	23	14	-2	8	29	30
1995	I	55	34	-15	52	37	29	31	4	13	38	20
	II	53	1	-22	47	16	28	2	21	5	33	19
	III	29	15	7	19	23	-10	14	15	-14	19	8
	IV	11	-2	26	11	4	-32	5	5	-7	16	10
1996	I	-11	27	40	-6	32	-37	22	-8	0	-11	-10
	II	-9	4	33	4	6	-20	12	6	-25	7	-10
	III	4	28	22	5	39	-15	31	-7	-20	10	2

¹⁾ Paranemista ja heikkenemistä odottavien prosentti-
osuuksien erotus.¹⁾ Skillnaden mellan de procentuella andelarna av
positiva och negativa svar.²⁾ Förändring under det följande kvartalet jämfört med
föregående kvartal.¹⁾ Differences between the percentages of positive and
negative replies.²⁾ Change in the following quarter compared with the
previous quarter.



7. Asuntotuotanto — Bostadsproduktion — Dwelling construction

Vuosi ja neljännes År och kvartal Year and quarter	Rakennusluvut asunnoille — Byggnadslov för bostäder — Dwellings authorized				Aloitettua asunnot — Påbörjade bostäder — Dwellings started			
	Yhteensä Totalt Total	Erilliset pientalot Fristående småhus Detached houses	Rivi- ja ketjutalot Rad- och kedjehus Attached houses	Asuin- kerrstalot Flervånings- bostadshus Blocks of flats	Yhteensä Totalt Total	Erilliset pientalot Fristående småhus Detached houses	Rivi- ja ketjutalot Rad- och kedjehus Attached houses	Asuin- kerrstalot Flervånings- bostadshus Blocks of flats
	1	2	3	4	5	6	7	8
1991	47 898	16 035	12 645	18 241	39 366	14 382	8 354	15 866
1992	33 416	11 558	5 777	15 381	31 606	10 661	6 067	14 188
1993	29 145	9 341	4 053	15 176	27 434	8 717	4 313	13 709
1994	24 417	8 850	3 269	11 736	26 820	8 262	4 084	13 873
1995	19 289	7 254	3 140	8 446	18 310	6 478	3 055	8 378
1994 I	5 739	1 629	782	3 257	4 624	576	720	3 275
II	7 190	4 151	628	2 171	9 147	4 062	1 098	3 786
III	4 312	1 674	517	1 960	6 019	2 415	925	2 457
IV	7 176	1 396	1 342	4 348	7 030	1 209	1 341	4 355
1995 I	4 868	1 383	710	2 693	2 802	425	547	1 740
II	6 070	3 334	1 076	1 547	6 865	3 161	974	2 664
III	4 412	1 544	702	2 067	4 868	2 050	834	1 842
IV	3 939	993	652	2 139	3 775	842	700	2 132
*1996 I	4 115	1 279	483	2 298	3 280	335	505	2 350
II	8 340	3 609	1 362	3 155	7 380	3 310	1 020	2 950
III	6 415	1 747	1 312	3 237	6 500	2 550	1 310	2 500

Vuosi ja neljännes År och kvartal Year and quarter	Keskeneräiset asunnot — Pågående bostäder — Dwellings under construction				Valmistuneet asunnot — Färdigställda bostäder — Completed dwellings			
	Yhteensä Totalt Total	Erilliset pientalot Fristående småhus Detached houses	Rivi- ja ketjutalot Rad- och kedjehus Attached houses	Asuin- kerrstalot Flervånings- bostadshus Blocks of flats	Yhteensä Totalt Total	Erilliset pientalot Fristående småhus Detached houses	Rivi- ja ketjutalot Rad- och kedjehus Attached houses	Asuin- kerrstalot Flervånings- bostadshus Blocks of flats
	9	10	11	12	13	14	15	16
1991	43 441	20 573	7 583	14 267	51 803	18 363	12 852	19 982
1992	37 164	17 288	5 805	13 213	37 358	13 702	7 695	15 103
1993	33 330	15 320	4 665	12 454	30 412	10 299	5 426	14 016
1994	32 782	13 974	4 607	13 270	26 731	9 185	3 940	12 848
1995	25 238	12 370	3 763	8 390	25 031	7 892	3 626	12 910
1994 I	30 769	13 142	4 099	12 493	6 547	2 330	1 084	3 027
II	33 401	15 287	4 005	13 106	6 515	1 917	1 192	3 173
III	34 565	15 850	4 369	13 414	4 856	1 853	561	2 149
IV	32 782	13 974	4 607	13 270	8 813	3 085	1 103	4 499
1995 I	27 748	12 162	4 030	10 734	7 014	2 048	851	3 928
II	28 433	13 666	3 825	10 210	6 180	1 657	1 179	3 188
III	29 322	14 128	4 013	10 418	3 978	1 587	646	1 634
IV	25 238	12 370	3 763	8 390	7 859	2 600	950	4 160
*1996 I	21 872	9 872	3 250	8 224	4 878	1 707	841	2 204
II	23 315	11 521	3 196	8 090	5 392	1 331	1 028	2 927
III	26 022	12 317	3 901	9 243	2 713	1 182	407	1 054

8. Talonrakentaminen — Husbyggande — Building construction

Vuosi ja neljännes År och kvartal Year and quarter	Kaikki rakennukset Alla byggnader All buildings	Asuinrakennukset ¹⁾ Bostadsbyggnader ¹⁾ Residential buildings ¹⁾	Vapaa-ajan asuinrakennukset ¹⁾ Fritidsbostadshus Free-time residential buildings	Liikerakennukset Affärsbyggnader Commercial buildings	Toimistorakennukset Kontorsbyggnader Office buildings	Länteen rakennukset Trafikbyggnader Transport and communications buildings	Hoitotalon rakennukset Vårdbyggnader Buildings for institutional care	Kokoon-tumisrakennukset Byggnader för samlingslokaler Assembly buildings	Opetusrakennukset Undervisningsbyggnader Educational buildings	Teollisuusrakennukset Industribyggnader Industrial buildings	Varastorakennukset Lagerbyggnader Warehouses	Maa-talou-srakennukset Lantbruksbyggnader Agricultural buildings
	1	2	3	4	5	6	7	8	9	10	11	12
Myönnetty rakennusluvat — Beviljade byggnadslov — Granted building permits, 1 000 000 m³												
1991	46,60	16,10	1,96	3,65	2,64	2,21	1,08	1,40	1,18	6,20	3,27	4,78
1992	32,20	11,75	1,61	1,80	0,87	1,48	0,77	1,26	1,20	3,25	2,72	3,68
1993	25,88	10,23	1,39	1,04	0,35	0,93	0,49	0,67	0,89	3,14	1,42	3,62
1994	27,40	8,94	1,38	0,73	0,52	0,89	0,33	0,69	0,51	6,14	2,42	3,16
1995	25,92	7,16	1,33	1,31	0,78	0,77	0,38	0,52	0,51	5,52	2,85	2,97
1995 I	5,27	1,66	0,23	0,37	0,27	0,08	0,07	0,06	0,11	1,23	0,54	0,41
II	9,28	2,61	0,43	0,46	0,20	0,34	0,09	0,21	0,16	1,74	0,92	1,33
III	6,44	1,60	0,32	0,16	0,22	0,17	0,15	0,08	0,18	1,61	0,86	0,64
IV	4,93	1,29	0,36	0,32	0,10	0,18	0,07	0,16	0,07	0,95	0,53	0,58
*1996 I	5,72	1,48	0,24	0,25	0,08	0,21	0,07	0,60	0,15	1,11	0,70	0,59
II	11,77	3,15	0,39	0,30	0,13	0,34	0,13	0,69	0,23	2,60	1,03	2,06
III	6,78	2,16	0,25	0,21	0,12	0,33	0,05	0,21	0,10	1,20	0,75	1,00
Aloitettut rakennukset — Påbörjade nybyggnader — Newbuilding starts, 1 000 000 m³												
1991	38,61	13,30	1,39	2,92	1,97	1,66	0,91	1,39	1,06	5,26	2,65	4,43
1992	29,11	10,69	1,22	1,76	0,93	1,26	0,85	0,94	1,12	3,15	2,48	3,24
1993	23,20	9,25	1,14	1,09	0,34	0,90	0,50	0,56	0,88	2,91	1,23	2,97
1994	24,68	9,39	1,04	0,73	0,47	0,72	0,41	0,49	0,65	4,43	2,08	2,77
1995	24,08	6,59	0,94	1,24	0,78	0,58	0,32	0,56	0,52	6,25	2,49	2,40
1995 I	4,40	0,81	0,09	0,55	0,08	0,08	0,05	0,07	0,06	1,89	0,37	0,20
II	8,01	2,67	0,39	0,26	0,29	0,20	0,06	0,24	0,16	1,82	0,58	0,85
III	6,85	1,87	0,33	0,32	0,27	0,20	0,07	0,16	0,17	1,01	0,91	0,98
IV	4,82	1,23	0,13	0,11	0,14	0,10	0,15	0,09	0,13	1,53	0,63	0,37
*1996 I	3,43	0,91	0,07	0,45	0,08	0,14	0,05	0,54	0,06	0,54	0,29	0,15
II	8,95	2,80	0,37	0,18	0,07	0,28	0,09	0,65	0,15	1,47	0,94	1,41
III	9,03	2,39	0,30	0,16	0,08	0,20	0,10	0,31	0,18	2,67	0,70	1,44
Keskeneräiset rakennukset — Pågående nybyggnader — Newbuilding in progress, 1 000 000 m³												
1991	57,99	17,22	3,22	4,00	2,87	2,98	1,30	1,52	1,15	10,81	2,94	7,26
1992	48,95	15,07	3,25	2,92	1,81	2,71	1,08	1,06	1,38	7,37	3,05	6,61
1993	42,13	13,62	3,24	2,14	1,15	2,38	0,71	0,61	1,34	6,06	2,12	6,13
1994	40,04	13,49	3,23	1,04	0,74	1,83	0,54	0,50	0,99	6,29	2,39	6,02
1995	40,26	11,14	3,12	1,26	1,07	1,70	0,45	0,41	0,64	8,72	2,91	5,78
1995 I	38,98	11,68	3,19	1,35	0,75	1,74	0,50	0,44	0,85	7,41	2,34	5,75
II	41,96	12,26	3,33	1,46	0,97	1,76	0,45	0,51	0,84	8,40	2,66	6,17
III	43,12	12,67	3,26	1,62	1,07	1,83	0,42	0,46	0,81	8,30	3,00	6,40
IV	40,26	11,14	3,12	1,26	1,07	1,70	0,45	0,41	0,64	8,72	2,91	5,78
*1996 I	34,91	9,36	2,76	1,34	1,00	1,35	0,42	0,78	0,55	7,24	2,57	4,77
II	37,62	10,09	2,87	1,27	0,79	1,48	0,38	1,32	0,59	7,43	2,88	5,59
III	39,88	10,97	2,79	0,89	0,73	1,51	0,42	1,49	0,60	8,63	2,87	6,05

¹⁾ Pl. vapaa-ajan asuinrakennukset.

¹⁾ Excl. fritidsbostadshus.

¹⁾ Excl. leisure-time residential buildings.

8. Talonrakentaminen (jatk.) — Husbyggande (forts.) — Building construction (cont.)

Vuosi ja neljännes År och kvartal Year and quarter	Kaikki rakennukset Alla byggnader All buildings	Asuinrakennukset ¹⁾ Bostadsbyggnader ¹⁾ Residential buildings ¹⁾	Vapaa-aikaan asuinrakennukset Fritidsbostadshus Free-time residential buildings	Liikeraennukset Affärsbyggnader Commercial buildings	Toimistorakennukset Kontorsbyggnader Office buildings	Liikenteen rakennukset Trafikbyggnader Transport and communications buildings	Hoitoalan rakennukset Vårdbyggnader Buildings for institutional care	Kokoon-tumis-rakennukset Byggnader för samlingslokaler Assembly buildings	Opetus-rakennukset Undervisningsbyggnader Educational buildings	Teollisuus-rakennukset Industrbyggnader Industrial buildings	Varasto-rakennukset Lagerbyggnader Warehouses	Maa-talous-rakennukset Lantbruksbyggnader Agricultural buildings
	1	2	3	4	5	6	7	8	9	10	11	12
Valmistuneet rakennukset – Färdigställda byggnader – Completed buildings, 1 000 000 m ³												
1991.....	46,94	17,29	1,36	2,83	2,16	1,78	1,23	1,25	1,29	7,69	3,35	4,99
1992.....	37,14	12,60	1,23	2,90	1,94	1,47	0,97	1,36	0,94	6,11	2,18	3,82
1993.....	28,64	10,39	1,15	1,70	0,92	1,16	0,82	0,96	0,93	3,98	1,89	3,25
1994.....	26,04	9,34	1,04	1,71	0,66	0,93	0,61	0,60	1,00	4,02	1,73	2,87
1995.....	23,53	8,70	1,07	0,88	0,43	0,73	0,42	0,61	0,84	3,76	2,01	2,68
1995 I	5,14	2,38	0,14	0,10	0,04	0,19	0,10	0,10	0,17	0,72	0,46	0,50
II	5,03	2,10	0,25	0,15	0,07	0,17	0,11	0,18	0,17	0,83	0,26	0,44
III	5,69	1,46	0,40	0,16	0,17	0,14	0,10	0,20	0,19	1,11	0,57	0,75
IV	7,67	2,76	0,27	0,47	0,15	0,22	0,11	0,13	0,31	1,10	0,71	0,99
*1996 I	5,04	1,74	0,13	0,16	0,07	0,21	0,04	0,11	0,14	1,35	0,40	0,47
II	5,44	1,88	0,21	0,24	0,28	0,13	0,11	0,05	0,10	1,20	0,55	0,40
III	4,53	1,09	0,29	0,51	0,13	0,13	0,04	0,06	0,13	0,71	0,56	0,52
Uudisrakentamisen volyymi-indeksi – Volymindex för nybyggnad – Volume index of newbuilding, 1990 = 100												
1991.....	80,0	77,2	91,3	69,0	90,2	85,9	89,9	114,9	88,0	75,3	69,4	93,3
1992.....	59,9	57,3	76,9	54,8	66,2	62,1	81,8	112,2	89,4	46,7	37,4	68,1
1993.....	46,9	47,2	70,2	31,3	32,5	53,0	55,8	66,9	75,6	36,2	33,0	61,6
1994.....	41,9	45,1	64,2	23,0	19,8	28,6	38,9	48,9	70,9	36,1	31,9	53,8
1995.....	42,0	41,1	61,9	25,4	20,8	26,9	31,6	56,4	54,5	49,9	50,1	52,7
1995 I	35,3	38,0	7,8	24,9	16,1	19,5	37,7	60,2	59,7	45,3	36,8	27,6
II	39,2	36,3	91,7	26,1	18,7	23,8	31,7	56,6	55,9	46,4	42,7	35,2
III	50,7	48,6	114,7	24,9	22,0	36,2	27,3	52,4	52,2	52,4	58,6	85,9
IV	42,8	41,4	33,3	25,5	26,2	28,3	29,7	56,4	50,2	55,5	62,1	62,0
*1996 I	31,5	26,7	3,9	26,3	27,8	16,4	31,4	74,9	49,7	52,1	50,9	28,1
II	36,4	27,4	75,2	26,4	26,1	20,3	28,4	112,0	43,9	49,3	53,3	44,7
III	55,0	49,3	105,5	28,2	27,5	38,5	26,7	145,7	43,1	54,9	66,5	122,8



9. Kaupan myynti — Handelns försäljning — Wholesale and retail trade sales

a. Tukkukauppa — Paruhandel — Wholesale

Vuosi ja kuukausi År och månad Year and month	Koko tukkukauppa Hela parti-handeln Total wholesale trade	Yleistukku- kauppa Allmän parti-handel Non-special- ized	Ravinto- ja nautintoaine- tukkukauppa Parti-handel med livs- och njutnings- medel Foodstuffs, beverages, tobacco	Tekstiili-, vaate- ja nahka- tukkukauppa Parti-handel med textiler, kläder och lädvaror Textiles, clothing, leather goods	Rauta- ja rakennus- viketukku- kauppa Parti-handel med järn- och bygg- nadsvaror Hardware, construction materials	Sähkö- ja kodintekni- kan tukku- kauppa Parti-handel med elartiklar och hushålls- maskiner Electrical supplies, household appliances	Polttoaine- tukkukauppa Paruhandel med bränslen Fuels	Raaka- ainetukku- kauppa Parti- handel med råvaror Raw materials	Koneiden ja muiden pääoma- tavaroiden tukkukauppa Parti-handel med maskiner och andra kapitalvaror Machinery, other capital goods	Muu tukku- kauppa Övrig parti-handel Other products	Moottori- ajoneuvojen ja niiden osien tukkukauppa Parti-handel med motor- fordon och motorfordons- delar Motor vehicles, motor vehicle parts
---	---	--	---	--	---	---	---	---	---	--	---

1 2 3 4 5 6 7 8 9 10 11

Myynti (pl. lvv./alv.) — Försäljning (exkl. oms./moms.) — Sales (excl. sales tax/value added tax), 1 000 000 mk — FIM million

1991	218 867	46 846	36 288	4 041	15 367	9 303	16 817	7 728	51 908	19 339	11 229
1992	197 188	41 896	35 055	3 610	14 459	8 216	14 969	8 158	42 577	17 527	10 721
1993	195 701	40 675	34 143	3 460	13 993	8 444	17 899	8 310	40 461	17 846	10 469
1994	210 707	35 220	40 854	3 698	15 465	9 461	18 739	9 368	45 563	19 241	13 094
1995	215 610	33 870	36 961	3 595	16 153	10 721	19 285	9 692	48 654	20 675	16 003
1995 VI	18 385	3 033	3 047	185	1 426	936	1 663	873	4 479	1 517	1 226
VII	15 670	2 633	2 978	182	1 090	768	1 566	555	3 550	1 401	947
VIII	19 198	3 064	3 191	392	1 680	967	1 624	771	4 449	1 954	1 107
IX	19 471	2 744	3 214	440	1 331	1 076	1 604	1 085	4 639	1 929	1 409
X	19 472	2 903	3 385	349	1 472	938	1 590	817	4 811	1 921	1 288
XI	19 338	2 908	3 185	320	1 267	1 045	1 621	721	4 940	1 823	1 508
XII	18 774	2 803	3 507	176	1 085	897	1 829	607	4 333	1 906	1 632
*1996 I	16 356	2 453	2 529	278	1 193	778	1 474	705	3 569	1 851	1 525
II	16 721	2 593	2 773	245	1 147	955	1 705	677	3 399	1 714	1 513
III	18 418	2 844	3 081	342	1 225	871	1 678	837	4 178	1 875	1 488
IV	18 266	3 138	3 066	313	1 358	840	1 640	884	3 840	1 662	1 525
V	19 328	2 850	3 408	236	1 686	870	1 695	990	4 142	1 866	1 586
VI	17 338	2 530	2 913	168	1 321	920	1 642	788	4 232	1 511	1 313
VII	17 088	2 580	3 231	169	1 212	819	1 769	561	4 094	1 533	1 121
VIII	18 790	2 775	3 203	380	1 674	830	1 780	713	4 316	1 984	1 136
IX	20 097	2 637	3 186	401	1 405	1 077	1 861	1 056	4 848	2 079	1 546
X	21 738	3 374	3 600	362	1 590	1 016	1 937	864	5 350	2 145	1 499

Volymyymi-indeksi — Volymindex — Volume index, 1990 = 100

1991	82,9	85,0	100,4	84,5	75,1	83,0	96,1	85,1	70,9	96,4	66,7
1992	72,7	74,7	95,8	73,4	69,3	69,8	81,5	91,7	55,9	85,2	58,3
1993	68,5	69,2	92,3	67,0	64,3	67,2	82,5	90,8	51,1	81,7	52,4
1994	73,0	59,2	109,7	70,2	70,2	76,5	87,3	99,1	57,2	85,6	63,5
1995	76,2	58,6	108,7	68,1	71,5	86,6	87,2	97,1	63,9	90,9	76,8
1995 VI	78,2	63,0	108,5	42,1	75,7	90,9	89,7	105,3	70,7	80,1	70,1
VII	67,0	54,8	106,1	41,3	57,8	74,6	86,7	66,8	56,0	73,8	54,0
VIII	82,2	63,9	114,9	89,0	89,3	93,8	90,6	92,2	70,4	103,4	63,2
IX	82,8	57,1	115,0	100,0	70,9	104,2	87,1	128,6	73,5	102,0	80,4
X	83,0	60,4	119,3	79,5	78,3	91,1	87,4	96,5	76,4	101,1	74,0
XI	82,3	60,7	113,0	72,7	67,4	101,5	88,6	85,3	78,5	95,8	87,5
XII	79,8	58,5	124,9	40,1	57,8	86,7	97,9	72,3	68,7	100,2	94,1
*1996 I	68,5	51,0	89,7	63,2	63,3	75,1	74,0	83,9	56,4	96,8	87,2
II	70,0	53,9	98,6	55,6	60,9	92,8	84,8	81,1	53,4	89,4	86,4
III	77,4	59,2	109,8	77,4	64,9	84,4	83,9	102,2	65,3	97,6	84,9
IV	76,6	65,0	109,5	71,2	71,6	81,3	78,7	110,3	59,8	85,9	87,0
V	81,1	59,0	121,7	53,5	88,6	84,2	82,2	125,4	64,2	96,3	90,3
VI	72,9	52,5	104,0	38,3	69,7	88,8	82,8	100,8	65,4	78,1	74,9
VII	71,5	53,5	112,3	38,3	64,0	79,2	87,7	72,6	63,2	79,5	63,9
VIII	78,7	57,4	112,9	86,1	88,2	81,3	88,1	92,1	66,8	102,9	64,6
IX	83,6	54,5	111,3	91,1	74,2	105,9	87,3	135,9	75,0	108,0	87,8
X	89,9	69,5	124,1	82,3	83,9	100,2	87,1	109,8	82,2	111,6	85,1

9. Kaupan myynti (jatk.) — Handelns försäljning (forts.) — Wholesale and retail trade sales (cont.)

b. Vähittäiskauppa — Detailhandeln — Retailing

Vuosi ja kuukausi År och månad Year and month	Koko vähittäiskauppa Hela detaljhandeln Total retail trade	Tavaratalokauppa Varuhushandel Department stores	Supermarketti- kauppa Supermarket- handel Supermarkets	Päivittäistavaro- iden yleis- vähittäiskauppa Allmän detalj- handel med dagligvaror Perishable goods, non-spec. stores	Päivittäistavaro- iden erikois- vähittäiskauppa Specialiserad detaljhandel med dagligvaror Perishable goods, specialized stores	Kioskikauppa Kioskhandel Kiosks	Alkoholijuomien kauppa Handel med alkoholdrycker Alcoholic beverages	Tekstiilien ja vaatteiden vähittäiskauppa Detailhandel med textiler och kläder Textiles, clothing
	12	13	14	15	16	17	18	19
Myynti (pl. lvv./ahv.) — Försäljning (exkl. oms./moms.) — Sales (excl. sales tax/value added tax), 1 000 000 mk — FIM million								
1991	140 059	15 669	15 324	22 180	1 307	2 207	10 777	9 721
1992	129 294	15 120	14 468	21 247	1 270	2 008	9 466	8 522
1993	127 486	15 497	14 680	20 634	1 181	1 892	8 349	8 471
1994	133 066	16 258	15 099	20 594	1 182	1 520	6 463	7 191
1995	139 047	16 721	15 568	20 544	1 130	1 534	5 181	7 538
1995 VI	11 909	1 359	1 304	1 855	96	140	532	692
VII	11 301	1 399	1 343	1 863	101	126	478	571
VIII	11 337	1 320	1 241	1 763	87	134	426	570
IX	11 768	1 333	1 217	1 724	100	121	407	579
X	11 376	1 342	1 185	1 581	85	118	364	650
XI	11 024	1 410	1 212	1 467	82	108	373	652
XII	13 544	1 975	1 470	1 899	108	115	626	920
*1996 I	11 434	1 332	1 185	1 558	89	125	316	542
II	10 674	1 232	1 245	1 615	92	116	348	479
III	11 653	1 368	1 430	1 652	92	145	387	584
IV	11 955	1 388	1 374	1 680	94	148	429	677
V	13 339	1 511	1 328	1 795	102	136	378	691
VI	11 801	1 344	1 236	1 719	96	134	478	660
VII	12 346	1 512	1 389	1 887	102	118	466	599
VIII	12 100	1 361	1 302	1 857	84	143	460	560
IX	11 978	1 339	1 148	1 636	93	118	363	592
X	12 542	1 483	1 251	1 661	88	116	381	671
Volyyymi-indeksi — Volymindex — Volume index, 1990 = 100								
1991	92,5	97,6	101,6	99,2	91,5	92,9	89,3	93,4
1992	83,0	92,2	94,9	94,0	89,0	82,3	75,4	78,9
1993	78,1	92,5	95,0	90,1	83,3	76,7	65,4	75,1
1994	79,7	95,9	97,1	89,3	83,4	75,1	61,8	76,3
1995	82,6	99,2	102,3	91,0	83,6	75,7	49,5	78,5
1995 VI	84,9	96,3	102,2	98,0	84,4	83,0	61,1	86,2
VII	81,0	99,8	105,1	98,3	88,6	74,9	54,9	73,1
VIII	81,2	94,2	98,0	93,9	77,5	79,7	48,8	71,7
IX	83,5	95,0	96,4	92,1	89,5	72,2	46,7	71,4
X	80,7	95,5	94,3	84,8	76,6	70,0	41,7	79,7
XI	78,6	100,7	97,0	79,1	74,8	63,8	42,7	80,0
XII	97,8	141,4	118,1	102,9	98,4	68,4	71,7	113,8
*1996 I	80,9	96,4	94,5	83,8	80,7	72,6	36,1	71,5
II	75,9	88,5	98,7	86,3	83,2	67,4	39,7	61,4
III	82,6	97,2	112,7	87,8	82,5	83,6	44,2	72,2
IV	84,5	98,4	108,1	89,2	84,1	85,5	49,0	83,1
V	93,5	106,8	104,1	94,9	91,4	78,5	43,0	84,5
VI	83,3	95,2	97,1	91,1	86,0	77,6	54,4	81,1
VII	87,9	108,2	109,1	100,0	90,6	68,7	53,1	76,5
VIII	86,1	97,0	102,9	98,9	75,5	82,6	52,4	69,8
IX	84,3	95,1	90,8	87,3	84,3	68,3	41,3	72,5
X	88,5	105,1	99,4	89,0	80,2	67,0	43,3	81,6

9. Kaupan myynti (jatk.) — Handels försäljning (forts.) — Wholesale and retail trade sales (cont.)

b. Vähittäiskauppa — Detailhandeln — Retailing

Vuosi ja kuukausi År och månad Year and month	Jalkineiden vähittäiskauppa Detailhandel med skodon Footwear	Rauta- ja rakennustarvikkeiden vähittäiskauppa Detailhandel med järn- och byggvaror Hardware, construction materials	Sähkötarvikkeiden ja kodintekniikan vähittäiskauppa Detailhandel med elartiklar och hushållsmaskiner Electrical supplies, household appliances	Sisustustarvikkeiden vähittäiskauppa Detailhandel med inredningsartiklar Furnishings	Apteekit Apotek Pharmaceutical goods	Kemikaalituotteiden vähittäiskauppa Detailhandel med droghandelsvaror Chemist's goods	Kirjojen ja toimitus- tarvikkeiden vähittäiskauppa Detailhandel med böcker och byråvaror Books, office supplies
	20	21	22	23	24	25	26
Myynti (pl. luv./alv.) — Försäljning (exkl. oms./moms.) — Sales (excl. sales tax/value added tax), 1 000 000 mk — FIM million							
1991	1 018	9 271	4 898	3 333	4 666	534	2 285
1992	899	7 751	4 328	2 959	4 939	491	2 145
1993	798	7 534	4 168	2 556	5 211	483	2 160
1994	814	7 525	4 719	2 515	5 521	490	2 201
1995	864	7 463	5 622	2 708	5 854	511	2 499
1995 VI	77	800	411	209	477	52	153
VII	68	760	412	207	438	36	131
VIII	66	746	510	235	478	46	275
IX	66	666	468	224	495	37	223
X	71	590	516	244	502	47	205
XI	100	566	446	238	506	46	275
XII	78	592	739	269	523	57	331
*1996 I	58	410	507	240	536	42	200
II	53	488	483	209	488	42	169
III	56	569	423	229	506	35	186
IV	73	571	387	206	525	41	190
V	101	694	473	263	549	39	187
VI	73	821	401	212	487	50	137
VII	79	849	453	228	484	40	140
VIII	65	791	505	234	494	44	275
IX	68	703	486	233	512	40	218
X	75	658	566	266	558	50	205
Volymy-indexi — Volymindex — Volume index, 1990 = 100							
1991	87,4	87,2	90,4	82,7	106,7	95,6	91,3
1992	74,7	71,3	76,7	73,0	103,3	84,9	83,1
1993	65,2	65,5	68,7	62,4	99,3	80,2	82,5
1994	64,9	64,4	75,4	60,2	101,7	81,5	84,2
1995	68,2	62,1	90,7	63,0	103,4	85,8	97,0
1995 VI	72,7	79,6	79,3	58,0	101,6	104,3	71,0
VII	66,1	76,1	79,8	57,6	92,5	72,3	60,8
VIII	62,9	74,0	98,9	65,7	100,8	92,6	127,7
IX	63,6	66,2	91,1	62,8	104,7	75,0	103,5
X	67,5	58,7	100,5	67,4	104,8	94,1	95,8
XI	95,2	56,3	87,6	65,8	105,7	92,5	128,1
XII	73,9	59,2	145,2	74,1	108,9	114,0	155,6
*1996 I	57,1	41,0	101,1	65,9	111,1	85,6	93,9
II	51,3	48,7	96,3	57,4	100,8	84,5	77,1
III	53,3	56,8	85,3	62,8	104,3	71,8	84,8
IV	69,2	56,9	78,4	56,9	108,3	85,0	86,2
V	95,9	68,2	95,9	72,6	113,5	80,8	84,8
VI	69,8	81,3	80,8	58,5	100,6	101,4	62,2
VII	77,1	84,5	92,0	62,8	98,1	80,3	63,4
VIII	62,3	78,4	102,8	64,6	100,3	88,7	124,3
IX	64,7	69,6	98,7	64,2	103,6	81,1	98,8
X	71,2	65,6	115,2	73,3	112,1	98,4	92,7

9. Kaupan myynti (jatk.) — Handels försäljning (forts.) — Wholesale and retail trade sales (cont.)

b. Vähittäiskauppa — Detailhandeln — Retailing

Vuosi ja kuukausi År och månad Year and month	Kultasepänteosten ja kellojen vähittäiskauppa Detailhandel med guldsmedsprodukter och ur <i>Jewellery, watches, clocks</i>	Valokuvauksen, optisen ja terveydenhoitoalan vähittäiskauppa Detailhandel med foto-, optik- och hälsovårdsartiklar <i>Photographic, optical and health care products</i>	Kukkien ja puutarha-alan vähittäiskauppa Detailhandel med blommor och trädgårsartiklar <i>Flowers, other horticultural products</i>	Urheilutarvikkeiden ja veneiden vähittäiskauppa Detailhandel med sportartikler och båtar <i>Sports equipment, boats</i>	Muu vähittäiskauppa Övrig detaljhandel <i>Other goods</i>	Moottoriajoneuvojen ja niiden osien vähittäiskauppa Detailhandel med motorfordon och motorfordonsdelar <i>Motor vehicles, motor vehicle parts</i>	Huoltamotointi Servicestationsverksamhet <i>Motor vehicle service and repair</i>
	27	28	29	30	31	32	33
Myynti (pl. ltv./älv.) — Försäljning (exkl. oms./moms.) — Sales (excl. sales tax/value added tax), 1 000 000 mk — FIM million							
1991	1 000	2 148	1 042	2 086	1 250	21 963	11 386
1992	955	1 298	931	2 090	984	20 523	10 508
1993	925	1 361	884	2 045	862	20 224	10 944
1994	977	1 366	879	2 068	854	23 501	11 327
1995	1 013	1 439	915	2 268	921	27 186	11 569
1995 VI	89	125	104	208	75	2 026	1 126
VII	85	133	57	214	80	1 834	967
VIII	83	128	49	210	86	1 884	1 003
IX	62	116	64	157	58	2 630	1 019
X	76	116	75	146	80	2 533	853
XI	74	107	50	145	78	2 241	850
XII	194	124	93	213	134	2 006	1 079
*1995 I	72	127	52	158	49	2 980	858
II	63	117	56	152	75	2 220	934
III	67	135	64	172	64	2 505	986
IV	68	125	86	212	82	2 640	963
V	100	124	162	327	82	3 154	1 144
VI	86	120	102	211	77	2 212	1 147
VII	92	145	60	219	80	2 423	984
VIII	82	131	47	232	89	2 241	1 104
IX	61	115	61	166	57	2 845	1 125
X	83	126	78	154	81	3 008	984
Volyyymi-indeksi — Volymindex — Volume index, 1990 = 100							
1991	99,4	105,3	101,4	99,6	92,9	79,7	93,8
1992	92,1	60,5	88,5	96,5	70,4	70,0	86,3
1993	86,0	62,9	81,2	90,7	60,4	62,9	78,6
1994	83,9	60,4	80,1	88,7	60,8	67,7	82,6
1995	88,5	67,5	81,6	95,2	67,4	75,8	80,4
1995 VI	93,6	70,0	109,9	104,4	65,4	67,9	93,8
VII	89,4	75,7	59,6	110,1	70,3	61,1	80,5
VIII	89,0	72,6	51,2	107,0	75,5	62,7	83,9
IX	66,3	65,7	68,6	78,6	51,7	87,3	86,3
X	79,1	65,5	80,4	71,9	71,2	83,7	71,9
XI	77,8	60,5	53,0	72,1	68,6	74,2	71,7
XII	203,9	70,1	98,8	105,7	119,1	66,6	91,3
*1996 I	75,4	71,3	55,1	80,1	43,0	99,5	66,6
II	66,1	65,9	58,4	78,1	66,3	74,8	72,9
III	71,1	76,6	66,6	85,1	56,6	85,4	76,9
IV	71,5	71,0	91,7	104,9	72,3	90,4	73,4
V	105,6	70,9	170,3	162,0	72,6	107,4	86,2
VI	91,4	68,7	107,3	105,4	68,6	75,5	86,6
VII	98,0	81,8	62,6	112,4	72,2	82,7	74,2
VIII	87,6	74,2	49,2	116,4	79,7	77,2	83,7
IX	64,9	65,1	64,2	81,3	51,3	98,1	85,7
X	87,1	71,6	81,7	75,7	72,5	103,9	74,0

10. Ulkomaankauppa — Utrikeshandel — Foreign trade

Vuosi ja kuukausi År och månad Year and month	Tuonti tavaroiden käytön mukaan Importen efter varornas användning Imports by use of goods					Vienti toimialoitain Exporten efter näringsgrenar Exports by industries					Kauppa- tase Handels- balans Trade balance		
	Koko tuonti Total import Total imports	Raaka-aineet ja tuoranto- tarvikkeet Råmaterial och produk- tionsför- nödenheter Raw materials and production supplies	Poltto- aineet Bränslen Fuels	Investointi- tavarat Investe- ringsvaror Investment goods	Kulutus- tavarat Konsum- tions- varor Consumer goods	Koko vientii Total export Total exports	Maa- ja metsä- talous, kalastus Lantbruk och skogshush., fiske Agricult- ure, forestry and fishing	Teollisuus - Industri - Manufacturing					
							Yhteensä Totalt Total	Tekstiili- vaate- ja nahka- teollisuus Textil- beklädnads- och läder- industri Textile, clothing, leather industry	Puutavara- teollisuus Trävaru- industri Wood industry	Paperi- ja graafinen teollisuus Pappers- industri och grafisk industri Paper and graphic industry	Metalli- tuote- ja kone- teollisuus Metallpro- dukt- och maskin- industri Metal product and machine industry		
	1 000 000 mk - FIM million												
	1	2	3	4	5	6	7	8	9	10	11	12	13
1991 ...	87 744	48 808	3 137	13 972	21 193	92 842	1 053	91 300	2 615	6 986	29 693	29 189	5 098
1992 ...	94 947	55 471	3 740	13 352	20 826	107 463	1 088	105 876	2 784	7 892	32 587	35 740	12 515
1993 ...	103 167	60 989	4 708	15 396	21 065	134 112	1 729	131 824	3 038	10 915	37 440	48 166	30 945
1994 ...	120 547	72 698	5 146	17 228	24 619	154 163	2 922	150 525	3 454	14 198	41 249	55 894	33 616
1995 ...	128 555	76 660	4 421	19 658	25 513	176 021	2 126	171 741	3 454	13 451	48 754	69 336	47 466
1994 I	8 322	4 912	324	1 205	1 821	11 881	260	11 563	284	980	3 012	4 308	3 559
II	7 417	4 596	243	926	1 620	10 908	232	10 624	259	1 026	3 049	3 753	3 491
III	9 516	5 651	301	1 314	2 206	12 125	184	11 896	263	1 030	3 601	4 066	2 609
IV	9 418	5 443	354	1 663	1 915	12 343	291	11 987	248	1 167	3 488	4 318	2 925
V	10 932	6 918	453	1 317	2 232	13 359	343	12 957	272	1 446	3 506	4 543	2 427
VI	9 602	5 977	405	1 195	1 950	13 305	301	12 935	273	1 324	3 356	4 900	3 704
VII	9 179	5 350	435	1 231	1 799	13 130	176	12 902	214	1 017	3 263	5 817	3 951
VIII	9 883	6 019	437	1 391	2 032	11 560	177	11 336	332	940	3 438	3 826	1 676
IX	10 165	6 248	481	1 388	2 029	13 167	222	12 866	415	1 317	3 586	4 365	3 002
X	10 094	6 103	374	1 472	2 053	13 399	201	13 147	305	1 274	3 568	4 948	3 305
XI	10 979	6 671	558	1 560	2 183	13 995	229	13 692	303	1 360	3 713	4 981	3 015
XII	15 105	8 810	782	2 565	2 844	14 993	305	14 621	287	1 317	3 669	6 071	-112
1995 I	9 272	5 761	278	1 275	1 867	13 452	160	13 158	273	1 300	3 813	4 802	4 180
II	10 126	6 187	279	1 453	2 127	13 067	145	12 834	303	1 148	3 730	4 800	2 941
III	11 278	6 677	372	1 550	2 489	15 412	225	15 003	327	1 312	4 286	5 794	4 134
IV	10 878	6 747	370	1 427	2 124	14 704	253	14 264	248	1 263	4 051	5 887	3 825
V	11 109	6 846	418	1 615	2 036	14 947	139	14 634	262	1 209	4 212	5 804	3 838
VI	10 549	6 535	365	1 437	1 995	17 068	259	16 601	292	1 260	4 297	7 196	6 520
VII	9 585	5 749	401	1 290	1 975	11 766	115	11 508	170	743	4 064	3 967	2 181
VIII	10 334	6 304	391	1 404	2 073	13 525	78	13 288	386	898	4 315	4 625	3 182
IX	10 714	6 417	391	1 487	2 205	15 126	135	14 780	368	1 081	4 342	5 740	4 412
X	11 806	6 677	400	2 101	2 414	15 616	117	15 300	304	1 129	3 991	6 594	3 811
XI	11 815	6 474	372	2 503	2 197	16 007	175	15 583	295	1 190	3 987	6 871	4 192
XII	11 080	6 287	384	2 118	2 012	15 331	326	14 788	226	918	3 666	7 256	4 251
*1996 I	10 161	5 986	362	1 452	2 205	12 884	206	12 519	281	958	3 561	4 622	2 723
II	11 367	6 210	346	1 998	2 608	14 740	241	14 307	307	935	3 619	6 464	3 374
III	11 702	6 464	431	1 831	2 767	14 522	183	14 130	315	1 006	4 135	5 299	2 820
IV	11 421	6 485	409	1 734	2 580	14 860	294	14 394	261	1 121	3 761	5 956	3 439
V	10 974	6 325	481	1 632	2 330	15 341	255	14 703	293	1 184	3 739	5 578	4 367
VI	10 007	5 971	364	1 418	2 005	15 829	263	15 312	272	1 062	3 534	7 231	5 822
VII	9 663	5 609	464	1 109	2 262	12 830	167	12 465	221	818	3 522	4 931	3 167
VIII	10 274	6 004	370	1 397	2 296	13 745	147	13 372	374	870	3 599	5 132	3 471
IX	11 546	6 620	522	1 636	2 554	14 567	195	14 134	379	1 032	3 440	6 108	3 021
X	12 680	7 100	586	1 966	2 800	15 034	192	14 587	394	1 119	3 253	6 443	2 354

10. Ulkomaankauppa (jatk.) — Utrikeshandel (forts.) — Foreign trade (cont.)

Vuosi ja neljännes År och kvartal Year and quarter	Tuonti tavaroiden käytön mukaan Importen efter varornas användning Imports by use of goods					Vienti toimialtoittain Exporten efter näringsgrenar Exports by industries					Vaihtosuhte Utbytesförhållande Terms of trade		
	Koko tuonti Total import Total imports	Raaka-aineet ja tuotantotarvikkeet Råmaterial och produktionsföremål Raw materials and production supplies	Poltto-aineet Bränslen Fuels	Investointitavarat Investeringsvaror Investment goods	Kulutus-tavarat Konsumtionsvaror Consumer goods	Koko vienti Total export Total exports	Maa- ja metsätalous, kalastus Lantbruk och skogshush., fiske Agriculture, forestry and fishing	Teollisuus — Industri — Manufacturing					
							Yhteensä Totalt Total	Tekstiili-, vaate- ja nahka-teollisuus Textil-, beklädnads- och läder-industri Textile, clothing, leather and industry	Puu-tavara-teollisuus Trävaru-industri Wood industry	Paperi- ja graafinen teollisuus Pappers-industri och grafisk industri Paper and graphic industry	Metalli-tuote- ja kone-teollisuus Metallprodukt- och maskin-industri Metal product and machine industry		
	14	15	16	17	18	19	20	21	22	23	24	25	26

Yksikköarvoindeksi — Enhetsvärdesindex — Unit value index (Laspeyres), 1980 = 100

1991	131	123	73	157	166	154	85	156	183	155	139	206	118
1992	145	136	75	181	177	164	106	165	196	164	144	222	113
1993	163	155	82	211	191	172	115	174	205	164	151	229	106
1994	158	152	76	203	184	175	181	175	208	175	149	238	111
1995	157	♦150	72	♦200	♦184	186	♦166	187	224	169	180	229	♦118
1993 I	165	158	83	212	193	176	102	177	202	170	154	236	107
II	165	157	83	216	194	174	114	175	189	162	152	236	105
III	165	156	83	222	192	174	112	175	222	164	150	235	105
IV	161	152	81	207	195	170	138	171	197	164	149	228	106
1994 I	161	151	80	217	191	170	180	170	213	167	145	232	106
II	159	150	78	204	190	175	189	175	201	172	148	242	110
III	161	154	78	211	184	178	176	178	212	180	151	243	111
IV	158	155	72	193	181	175	172	176	200	179	153	235	111
1995 I	161	155	78	201	186	184	158	185	224	182	167	236	114
II	157	151	72	196	189	186	155	187	220	173	177	232	118
III	155	149	70	203	180	188	174	188	235	164	188	224	121
IV	157	150	75	202	188	189	183	189	219	161	191	226	120

Volyymi-indeksi — Volymindex — Volume index (Paasche), 1980 = 100

1991	115	103	106	111	172	114	101	114	35	58	136	123
1992	112	105	122	92	159	124	84	125	34	62	143	139
1993	109	102	141	91	148	147	123	148	36	86	157	182
1994	131	124	167	106	180	167	132	168	40	105	175	203
1995	♦141	♦132	♦150	♦123	♦187	♦179	♦105	♦179	37	102	171	♦262
1993 I	108	93	122	128	145	135	108	136	33	73	151	159
II	105	102	125	77	143	143	144	144	34	93	158	172
III	101	98	136	68	141	141	96	142	37	77	152	168
IV	116	112	177	87	157	165	132	166	41	100	167	215
1994 I	108	104	107	79	159	155	123	156	36	94	169	181
II	129	126	153	102	172	168	162	168	38	118	177	197
III	124	118	170	95	171	161	107	162	44	94	172	200
IV	157	144	234	145	210	183	140	184	43	114	181	235
1995 I	131	124	117	106	187	172	109	173	39	107	180	225
II	142	138	157	114	175	190	137	190	35	111	180	282
III	136	128	166	103	187	163	62	164	38	86	171	222
IV	151	134	152	166	190	188	110	188	36	104	155	318



11. Maksutase — Betalningsbalansen — Balance of payments

Vuosi ja kuukausi År och månad Year and month	Tavaravienti Varu-export Exports of goods	Tavarantuonti Varu-import Imports of goods	Palvelut Tjänster Services	Pääoman- korvaukset Kapital- avkastning Invest- ment income	Tulon- siirrot ja muut Transfe- reringar och övrigt Transfers and other	Vaihtotase Bytes- balans Current balance	Suorat sijoitukset Direktin- vesteringar Direct invest- ments	Arvopaperi- sijoitukset Portföljin- vesteringar Portfolio invest- ments	Lainat Lån Loans	Kauppa- luotot Handels- krediter Trade credits	Muu pääoma Övrigt kapital Other capital	SP:n valuutta- varannon muutos ¹⁾ FB:s valuta- reservför- ändring ¹⁾ Change in the foreign exchange reserves of the Bank of Finland ¹⁾
	(1 - 2 + 3 + 4 + 5)											
	1 000 000 mk — FIM million											
	1	2	3	4	5	6	7	8	9	10	11	12
1991.....	91 100	86 348	-7 885	-18 671	-4 893	-26 696	-496	33 159	5 155	-3 260	-17 176	7 375
1992.....	105 809	93 187	-6 228	-24 001	-4 428	-22 035	5 194	34 800	-3 407	5	-23 445	9 180
1993.....	132 550	101 559	-5 004	-28 443	-3 885	-6 340	-3 105	35 147	6 296	2 544	-39 377	-1 219
1994.....	152 022	118 684	-851	-22 184	-3 676	6 627	-14 207	38 296	8 107	1 894	-11 155	-25 504
*1995.....	174 629	126 738	-1 797	-18 800	-4 186	23 107	-2 697	-4 285	-4 272	-5 055	-3 374	1 480
*1996 I	13 031	10 184	-383	-1 474	-1 298	-307	-1 740	-541	-166	-1 225	-2 638	5 624
II	14 999	11 391	-171	-1 177	-600	1 660	-838	6 399	2 942	383	-8 917	-1 461
III	14 851	11 765	60	-1 577	-628	941	-549	-7 525	-496	-2 056	4 606	3 091
IV	15 430	11 534	-136	-3 406	-604	-250	-3 151	-3 300	3 803	934	435	2 572
V	15 913	11 665	-40	-1 398	-603	2 207	1 861	-2 269	4 332	-1 624	-8 951	5 178
VI	16 749	11 405	307	-2 262	-781	2 608	-4 160	3 361	-1 510	-749	566	707
VII	13 352	9 686	509	-1 543	-700	1 932	-86	-3 021	2 042	1 397	-2 273	399
VIII	14 037	10 199	191	-875	-563	2 591	-406	-3 051	-1 500	-218	3 757	-1 070
IX	14 405	11 392	218	-1 503	20	1 749	-671	-862	425	-438	1 015	-458
X	16 300	12 400	-214	-1 805	-610	1 271	-162	-3 902	1 614	-700	3 776	-1 413
XI	17 900	12 300	-105	-1 349	-356	3 789	-288	2 327	542	-149	-2 794	227

¹⁾ Valuuttavaranon supistuminen (+), lisäys (-).

¹⁾ Minskning (+), ökning (-) av valutareserven.

¹⁾ Reduction (+)/increase (-) in the foreign exchange reserve.

12. Valuuttojen keskkurssit — Medelkurser för valutor — Middle rates for foreign exchange

mk — FIM															
Päivä- keskiarvoja Dags- medeltal Daily averages	New York 1 \$ (USD)	Mont- réal 1 C \$ (CAD)	Lontoo London 1 £ (GBP)	Tukhol- ma Stock- holm 100 Skr (SEK)	Osto 100 Nkr (NOK)	Köpen- hamina Köpen- hamn Copen- hagen 100DKr (DKK)	Frankfurt a/M. 100 DM (DEM)	Amster- dam 100 Fl (NLG)	Bryssel Brussels 100 Bfr (BEF)	Zürich 100 Sfr (CHF)	Pariisi Paris 100 FF (FRF)	Rooma Roma 100 Lit (ITL)	Wien Vienna 100 Sch (ATS)	Tokio Tokyo 100 Yen (JPY)	ECU (XEU)
	1	2	3	4	5	6	7	8	9	10	11	12	13	14	15
1992.....	4,4835	3,706	7,875	77,14	72,22	74,44	287,69	255,52	13,97	320,00	84,86	0,364	40,88	3,546	5,798
1993.....	5,7189	4,434	8,582	73,50	80,59	88,22	345,84	307,87	16,55	387,06	100,96	0,364	49,16	5,168	6,685
1994.....	5,2184	3,824	7,982	67,58	73,93	82,07	321,69	286,84	15,61	381,79	94,06	0,324	45,73	5,106	6,175
1995.....	4,3658	3,181	6,891	61,23	68,89	77,90	304,71	272,02	14,81	369,41	87,48	0,268	43,31	4,663	5,644
1996.....	4,5905	3,367	7,164	68,47	71,11	79,21	305,30	272,47	14,84	372,11	89,78	0,298	43,40	4,225	5,751
1996 I	4,4425	3,251	6,797	66,08	69,23	78,59	303,98	271,45	14,79	376,70	88,78	0,281	43,23	4,206	5,609
II	4,5520	3,309	6,991	66,11	71,07	80,26	310,48	277,25	15,10	380,76	90,28	0,289	44,14	4,305	5,704
III	4,6019	3,370	7,026	68,36	71,58	80,62	311,40	278,18	15,15	384,59	90,95	0,294	44,27	4,346	5,772
IV	4,7313	3,482	7,169	70,40	72,85	81,47	314,34	281,09	15,30	388,05	92,62	0,302	44,70	4,411	5,882
V	4,7568	3,475	7,207	69,96	72,33	80,38	310,28	277,55	15,09	379,24	91,70	0,306	44,12	4,474	5,844
VI	4,6713	3,420	7,204	69,91	71,53	79,33	305,90	273,10	14,87	371,72	90,26	0,303	43,48	4,292	5,787
VII	4,5888	3,352	7,128	69,09	71,13	79,10	304,95	271,71	14,80	371,78	90,06	0,301	43,34	4,200	5,762
VIII	4,4777	3,263	6,941	67,65	69,86	78,16	302,10	269,32	14,66	372,27	88,48	0,295	42,93	4,153	5,683
IX	4,5383	3,313	7,075	68,34	70,29	78,26	301,45	268,89	14,64	368,60	88,54	0,299	42,84	4,132	5,714
X	4,5714	3,383	7,245	69,25	70,49	78,03	299,18	266,69	14,52	363,37	88,46	0,300	42,53	4,071	5,731
XI	4,5500	3,400	7,571	68,69	71,62	78,39	301,06	268,43	14,61	357,03	88,98	0,301	42,79	4,052	5,782
XII	4,6398	3,409	7,726	67,99	71,73	78,09	298,83	266,35	14,50	349,27	88,45	0,304	42,47	4,075	5,767

13. Suomen Pankin tase ja setelinanto-oikeus — Finlands Banks balansräkning och sedelutgivningsrätt — Bank of Finland's balance sheet and right of note issue

Vuosi ja kuukausi År och månad Year and month	Valuuttavaranto Valuta-reserv Reserve assets	Muut ulkomaiset saamiset Övriga fordringar på utlandet Other foreign claims	Saamiset rahoituslaitoksilta Fordringar på finansinstitut Claims on financial institutions	Saamiset julkiselta sektorilta Fordringar på den offentliga sektorn Claims on the public sector	Saamiset yrityksiltä Fordringar på företag Claims on corporations	Muut saamiset Övriga fordringar Other assets	Valuuttavelat Valutasulduder Foreign currency liabilities	Muut ulkomaiset velat Övriga utländska skulder Other foreign liabilities	Liikkeessä oleva raha Uteflöpande sedlar och mynt Notes and coin in circulation	Sijoitus-todistukset Bank-certifikat Certificates of deposit
	1	2	3	4	5	6	7	8	9	10
1 000 000 mk — FIM million										
1992.	29 517	4 867	14 595	2 446	1 458	10 925	101	7 764	14 508	4 880
1993.	33 472	5 058	8 677	1 788	3 303	6 826	193	6 189	14 994	14 837
1994.	52 743	4 595	2 520	1 806	3 149	6 524	130	5 579	14 315	35 236
1995.	48 865	3 969	8 831	1 882	2 886	5 645	1 214	4 837	15 611	27 090
1996.	36 397	3 853	13 497	1 906	2 266	598	934	4 745	16 891	15 530
1996 I	43 993	3 969	4 907	1 879	2 870	5 534	493	4 854	14 293	16 743
II	45 778	3 923	5 242	1 880	2 860	5 446	597	4 810	14 428	28 325
III	43 475	3 930	3 943	1 874	2 853	5 387	456	4 838	14 448	25 426
IV	42 063	3 929	5 110	1 873	2 596	5 353	542	4 867	14 759	20 350
V	35 985	3 793	11 874	11 874	2 456	603	807	4 711	14 967	20 700
VI	34 707	4 103	9 884	6 460	2 452	617	1 119	4 999	15 275	21 420
VII	33 854	4 102	8 527	6 460	2 444	597	1 184	4 984	15 251	16 445
VIII	34 590	4 054	11 961	6 297	2 435	549	1 707	4 927	15 201	21 920
IX	35 315	4 053	12 089	5 998	2 429	644	891	4 936	15 331	24 650
X	36 703	4 053	12 578	5 982	2 419	618	988	4 928	15 296	24 920
XI	36 985	4 053	9 640	5 987	2 271	654	1 199	4 942	15 449	22 160
XII	36 397	3 853	13 497	1 906	2 266	598	934	4 745	16 891	15 530

Vuosi ja kuukausi År och månad Year and month	Velat rahoituslaitoksille Skulder till finansinstitut Liabilities to financial institutions	Velat julkiselta sektorilta Skulder till den offentliga sektorn Liabilities to the public sector	Velat yrityksille Skulder till företag Liabilities to corporations	Muut velat Övriga skulder Other liabilities	Arvonjärjestelytilli ja varaukset Värde-regleringskonto och reserver Valuation account and provisions	Oma pääoma Eget kapital Capital accounts	Taseen loppusumma Balansens slutsumma Balance sheet total	Setelinanto-oikeus Sedelut-givningsrätt Right of note issue	Käytössä oleva setelin-anto-oikeus Utnyttjad sedelut-givningsrätt Utilized right of note issue	Setelin-antovara Sedelut-givningsreserv Unused right of note issue
	11	12	13	14	15	16	17	18	19	20
1 000 000 mk — FIM million										
1992.	20 000	90	3 362	4 399	4 642	5 764	65 509	29 517	13 418	16 099
1993.	8 201	784	2 087	627	6 847	5 764	60 524	33 472	14 432	19 040
1994.	7 912	93	1 548	461	1 698	5 764	72 737	52 743	12 911	39 832
1995.	16 777	75	994	327	1 431	5 764	74 121	48 120	15 170	32 950
1996.	8 329	—	574	220	5 530	5 764	58 518	35 874	16 024	19 850
1996 I	19 256	132	944	294	1 777	5 764	64 551	43 189	13 221	29 969
II	9 192	54	892	284	2 182	5 764	66 528	45 131	13 382	31 749
III	7 665	40	875	284	3 066	5 764	62 861	42 830	13 252	29 579
IV	10 207	342	829	268	4 395	5 764	62 323	41 446	14 204	27 241
V	9 901	0	786	256	4 888	5 764	62 781	35 544	14 063	21 480
VI	5 691	0	767	264	4 324	5 764	59 623	34 373	14 669	19 704
VII	8 703	—	746	267	4 039	5 764	57 384	33 466	14 696	18 770
VIII	6 900	—	735	270	3 860	5 764	61 285	34 200	15 170	19 030
IX	5 176	—	697	243	4 240	5 764	61 928	34 813	14 486	20 328
X	6 632	—	665	258	4 303	5 764	63 753	36 214	14 549	21 665
XI	5 646	—	606	243	4 980	5 764	60 989	36 442	14 909	21 532
XII	8 329	—	574	220	5 530	5 764	58 518	35 874	16 024	19 850

¹¹ Rahamarkkinoiden vakauttamislainat sisältyivät aikaisemmin muihin saamisiin.

¹¹ Lån för stabilisering av penningmarknaden ingick tidigare bland övriga fordringar.

¹¹ Loans for stabilizing the money market were previously included in Other assets.

14. Rahalaitosten ottolainaus yleisöltä ¹⁾ — Penninginstitutens inlåning från allmänheten ¹⁾ —
 Deposits by the public in financial institutions ¹⁾

	Liikepankit Affärsbanker Commercial banks			Säästöpankit Sparbanker Savings banks		
	Talletukset Depositioner Deposits	Sekkitilit Checkräkningar Cheque accounts	Yhteensä Totalt Total	Talletukset Depositioner Deposits	Sekkitilit Checkräkningar Cheque accounts	Yhteensä Totalt Total
	1 000 000 mk — FIM million					
	1	2	3	4	5	6
1991.....	105 322,3	18 899,5	124 221,8	62 537,1	7 818,4	70 355,5
1992.....	104 886,1	17 608,6	122 494,7	57 305,3	9 294,0	66 599,3
1993.....	110 595,0	20 434,9	131 029,9	52 039,5	7 786,4	59 825,9
1994.....	141 675,5	26 650,8	168 326,3	13 318,1	2 738,4	16 056,5
1995.....	144 177,9	33 996,6	178 174,5	14 198,9	3 205,7	17 404,6
1994 I	110 009,6	21 842,7	131 852,3	51 426,7	8 038,7	59 465,4
II
III
IV
V
VI	139 370,8	27 491,5	166 862,3	13 207,1	2 798,6	16 005,7
VII	139 970,3	28 472,1	168 442,4	13 238,6	2 832,1	16 070,7
VIII	140 254,9	29 095,2	169 350,1	13 245,9	2 783,0	16 028,9
IX	139 884,8	25 369,5	165 254,3	13 167,6	2 829,2	15 996,8
X	139 783,1	26 267,0	166 050,1	13 193,8	2 856,1	16 049,9
XI	140 025,4	26 808,8	166 834,2	13 207,0	2 917,5	16 124,5
XII	141 675,5	26 650,8	168 326,3	13 318,1	2 738,4	16 056,5
1995 I	141 856,1	26 486,9	168 343,0	13 411,2	2 683,4	16 094,6
II	142 961,2	26 762,6	169 723,8	13 684,1	2 592,6	16 276,7
III	143 454,6	27 244,5	170 699,1	13 846,5	2 771,0	16 617,5
IV	144 235,1	29 183,8	173 418,9	13 877,3	2 761,1	16 638,4
V	143 482,8	29 584,6	173 067,4	13 814,5	2 909,3	16 723,8
VI	144 427,7	30 079,9	174 507,6	13 944,9	2 988,2	16 933,1
VII	144 496,2	29 755,6	174 251,8	13 998,4	3 087,6	17 086,0
VIII	144 596,6	28 619,8	173 216,4	14 007,9	2 932,0	16 939,9
IX	144 446,9	26 676,6	171 123,5	14 030,2	2 895,3	16 925,5
X	142 106,7	29 670,9	171 777,6	13 970,8	2 916,5	16 887,3
XI	142 461,2	30 601,3	173 062,5	14 050,9	3 059,6	17 110,5
XII	144 177,9	33 996,6	178 174,5	14 198,9	3 205,7	17 404,6
1996 I	140 474,9	31 209,6	171 684,5	13 932,2	3 636,5	17 568,7
II	138 937,5	32 451,2	171 388,7	13 666,8	3 732,5	17 399,3
III	138 978,3	29 425,6	168 403,9	13 640,4	3 945,5	17 585,9
IV	137 887,6	29 955,6	167 843,2	13 501,7	4 234,2	17 735,9
V	136 987,5	30 819,8	167 807,3	13 373,6	4 509,3	17 882,9
VI	137 322,3	30 435,3	167 757,6	13 331,8	4 780,1	18 111,9
VII	135 924,1	29 623,1	165 547,2	13 226,5	5 064,6	18 291,1
VIII	135 797,2	29 246,3	165 043,5	13 240,0	5 193,9	18 433,9
IX	136 655,4	32 453,4	169 108,8	12 845,0	5 506,9	18 351,9
X	136 215,9	33 490,4	169 706,3	12 637,0	6 028,1	18 665,1

¹⁾ Kotimainen, markkamääräinen.

²⁾ Suomen Säästöpankin pilkkomisen takia lukuja

³⁾ ei voida julkaista pankkiryhmittäin.

⁴⁾ Lokakuusta 1995, Tradeka.

¹⁾ Inhemsk, i mark.

²⁾ P.g.a. upplösningen av Sparbanken i Finland kan siffrorna inte publiceras efter bankgrupp.

³⁾ Fr.o.m. oktober 1995, Tradeka.

¹⁾ Domestic, in Finnish currency.

²⁾ Because of the split-up of the Savings Bank of Finland, figures cannot be presented by bank groups.

³⁾ Since October 1995, Tradeka.

14. Rahalaitosten ottolainaus yleisöltä ¹⁾ (jatk.) — Penninginstitutens inlåning från allmänheten ¹⁾ (forts.)
 Deposits by the public in financial institutions ¹⁾ (cont.)

Vuoden ja kuukauden lopussa I slutet av året och månaden At the end of year and month	Osuuskauppojen säästökassat Handelslagens sparkassar Consumers' co-operative savings funds		Osuuspankit Andelsbanker Co-operative banks		Kaikkiaan Totalt All banking establishments			
	SOK:n jäsen- osuuskaupat SOK-medlems- handelstag Finnish Co-oper- ative Wholesale Society	E-osuuskunta Ekan ²⁾ jäsen- osuusliikkeet E-andelslaget Ekan ²⁾ medlems- andelstag Eka Co-oper. ³⁾	Talletukset Depositioner Deposits	Sekkitilit Checkräkningar Cheque accounts	Yhteensä Totalt Total	Talletukset Depositioner Deposits	Sekkitilit Checkräkningar Cheque accounts	Yhteensä Totalt Total
1 000 000 mk — FIM million								
	7	8	9	10	11	12	13	14
1991.....	514,2	1 432,6	62 800,3	8 514,7	71 315,0	232 606,5	35 232,6	267 839,1
1992.....	686,7	2 047,1	65 704,9	9 665,2	75 370,1	230 630,1	36 567,8	267 197,9
1993.....	873,2	2 222,6	67 445,9	10 429,1	77 875,0	233 176,2	38 650,4	271 826,6
1994.....	1 013,7	671,5	76 775,5	14 113,1	90 888,6	233 454,3	43 502,3	276 956,6
1995.....	1 191,1	27,7	80 103,8	15 196,2	95 300,0	239 699,4	52 398,5	292 097,9
1994 I	881,1	2 220,9	67 550,1	11 100,6	78 650,7	232 088,4	40 982,0	273 070,4
II	887,2	2 189,2	231 883,5	39 783,0	271 666,5
III	906,2	1 197,6	231 836,7	40 447,9	272 284,6
IV	920,8	970,0	232 549,5	40 079,5	272 629,0
V	936,0	799,7	230 579,6	43 057,2	273 636,8
VI	961,5	769,1	76 744,1	13 894,7	90 638,8	231 052,6	44 184,8	275 237,4
VII	968,1	747,2	76 677,4	13 849,9	90 527,3	231 601,6	45 154,1	276 755,7
VIII	978,6	721,5	76 195,0	14 358,6	90 553,6	231 395,9	46 236,8	277 632,7
IX	994,1	698,9	76 167,2	14 130,6	90 297,8	230 912,6	42 329,3	273 241,9
X	992,6	671,0	76 437,8	14 243,4	90 681,2	231 078,3	43 366,5	274 444,8
XI	996,9	659,5	76 129,3	14 236,1	90 365,4	231 018,1	43 962,4	274 980,5
XII	1 013,7	671,5	76 775,5	14 113,1	90 888,6	233 454,3	43 502,3	276 956,6
1995 I	1 065,9	666,9	76 704,2	14 104,1	90 808,3	233 704,3	43 274,4	276 978,7
II	1 087,1	658,0	77 927,4	14 198,5	92 125,9	236 317,8	43 553,7	279 871,5
III	1 090,3	631,1	78 633,6	14 661,3	93 294,9	237 656,1	44 676,8	282 332,9
IV	1 088,4	625,9	78 840,1	14 630,5	93 470,6	238 666,8	46 575,4	285 242,2
V	1 098,4	602,8	78 121,9	14 820,1	92 942,0	237 120,4	47 314,0	284 434,4
VI	1 100,2	599,6	78 712,8	14 962,3	93 675,1	238 785,2	48 030,4	286 815,6
VII	1 114,2	335,8	78 561,1	15 022,5	93 583,6	238 505,7	47 865,7	286 371,4
VIII	1 123,3	61,0	78 683,5	15 049,5	93 733,0	238 472,3	46 601,3	285 073,6
IX	1 135,7	49,0	78 502,4	14 662,0	93 164,4	238 164,2	44 233,9	282 398,1
X	1 141,8	43,9	77 753,4	14 680,8	92 434,2	235 016,6	47 268,2	282 284,8
XI	1 157,7	38,8	78 762,1	15 156,5	93 918,6	236 470,7	48 817,4	285 288,1
XII	1 191,1	27,7	80 103,8	15 196,2	95 300,0	239 699,4	52 398,5	292 097,9
1996 I	1 234,6	27,0	79 547,6	15 716,3	95 263,9	235 216,3	50 562,4	285 778,7
II	1 245,3	27,0	78 856,7	14 942,5	93 799,2	232 733,3	51 126,2	283 859,5
III	1 260,9	26,2	78 915,4	15 090,3	94 005,7	232 821,2	48 461,4	281 282,6
IV	1 274,4	25,9	78 671,0	15 551,8	94 222,8	231 360,6	49 741,6	281 102,2
V	1 297,5	25,9	78 390,9	15 567,6	93 958,5	230 075,4	50 896,7	280 972,1
VI	1 300,6	25,9	78 971,4	16 014,9	94 986,3	230 952,0	51 230,3	282 182,3
VII	1 311,4	25,9	78 539,4	15 929,4	94 468,8	229 027,3	50 617,1	279 644,4
VIII	1 321,7	25,9	78 807,4	15 977,9	94 785,3	229 192,2	50 418,1	279 610,3
IX	1 352,2	25,9	75 291,8	14 706,3	89 998,1	226 170,3	52 666,6	278 836,9
X	1 357,7	25,9	75 897,8	15 052,8	90 950,6	226 134,3	54 571,3	280 705,6

15. Rahalaitosten antolainaus yleisölle ¹⁾ — Penninginstitutens utlåning till allmänheten ¹⁾ —
Advances to the public by financial institutions ¹⁾

Vuoden ja kuukauden lopussa I slutet av året och månaden At the end of year and month	Suomen Pankki Finlands Bank Bank of Finland	Liikepankit Affärsbanker Commercial banks	Säästöpankit Sparbanker Savings banks						
	Lainat yhteensä Lån totalt Loans total	Vekselit Växlar Bills	Sekkitilit Check- räkningar Cheque accounts	Muu lainananto Annan kreditgivning Other advances	Yhteensä Totalt Total	Vekselit Växlar Bills	Sekkitilit Check- räkningar Cheque accounts	Muu lainananto Annan kreditgivning Other advances	Yhteensä Totalt Total
1 000 000 mk — FIM million									
	1	2	3	4	5	6	7	8	9
1991	1 282,0	1 449,0	9 867,0	126 382,6	137 698,6	1 740,6	3 963,3	66 907,1	72 611,0
1992	954,1	727,2	8 358,3	118 763,1	127 848,6	1 383,6	3 732,5	62 224,3	67 340,4
1993	714,5	537,1	6 813,0	121 219,4	128 569,5	934,2	3 264,5	59 149,4	63 348,1
1994	561,0	338,9	8 683,9	153 412,3	162 435,1	237,0	458,8	16 715,5	17 411,3
1995	428,1	142,7	8 177,7	153 524,3	161 844,7	132,9	427,3	11 654,7	12 214,9
1994 I	699,8	703,8	6 842,3	121 482,8	129 028,9	831,3	3 201,1	58 628,6	62 661,0
II	684,4
III	667,1
IV	660,7
V	647,9
VI	632,0	633,2	9 241,1	152 966,5	162 840,8	265,5	604,1	16 972,9	17 842,5
VII	621,2	618,9	9 066,3	152 375,4	162 060,6	264,9	599,2	17 210,0	18 074,1
VIII	609,0	590,1	8 966,7	151 249,4	160 806,2	263,5	584,2	17 534,3	18 382,0
IX	600,7	579,2	9 313,9	150 785,3	160 678,4	260,0	581,6	17 641,0	18 482,6
X	584,8	565,1	8 900,8	151 355,3	160 821,2	257,7	566,4	17 782,6	18 606,7
XI	571,6	546,3	8 680,8	152 493,4	161 720,5	234,8	519,1	17 052,1	17 806,0
XII	561,0	338,9	8 683,9	153 412,3	162 435,1	237,0	458,8	16 715,5	17 411,3
1995 I	551,7	319,7	8 365,9	154 011,9	162 697,5	225,2	447,0	16 840,8	17 513,0
II	540,2	308,6	8 411,8	155 722,0	164 442,4	220,5	439,1	16 915,6	17 575,2
III	535,3	300,5	8 266,8	155 071,5	163 638,8	215,7	424,8	16 993,4	17 633,9
IV	535,4	305,6	8 325,9	155 813,8	164 445,3	216,5	427,2	17 071,2	17 714,9
V	521,4	290,8	8 190,8	155 125,9	163 607,5	214,7	430,2	17 263,8	17 908,7
VI	511,9	259,9	8 072,3	154 001,2	162 333,4	178,8	436,4	16 145,3	16 760,5
VII	503,2	267,5	7 520,0	154 233,2	162 020,7	179,0	443,3	16 130,2	16 752,5
VIII	492,2	256,9	7 491,8	154 165,6	161 914,3	178,7	441,6	16 240,6	16 860,9
IX	490,1	224,7	8 003,4	153 843,8	162 071,9	175,5	440,6	16 321,1	16 937,2
X	475,3	208,5	7 811,4	153 480,2	161 500,1	175,7	454,9	16 390,1	17 020,7
XI	434,6	187,2	8 129,4	153 043,7	161 360,3	171,1	432,4	16 519,0	17 122,5
XII	428,1	142,7	8 177,7	153 524,3	161 844,7	132,9	427,3	11 654,7	12 214,9
1996 I	412,4	136,3	7 871,7	153 375,8	161 383,8	113,7	422,3	11 711,6	12 247,6
II	402,1	126,8	8 085,5	154 127,6	162 339,9	194,2	449,3	11 807,4	12 450,9
III	395,4	121,6	8 167,9	154 202,2	162 491,7	188,6	437,4	11 970,9	12 596,9
IV	138,4	117,1	8 006,2	153 845,9	161 969,2	193,9	458,0	12 045,3	12 697,2
V	128,9	65,4	8 072,8	154 280,4	162 418,6	180,7	442,2	12 169,7	12 792,6
VI	124,5	61,6	7 583,7	155 853,1	163 498,4	182,1	444,0	12 351,4	12 977,5
VII	116,8	58,3	7 614,7	155 039,7	162 712,7	144,5	437,7	12 472,0	13 054,2
VIII	107,7	52,4	8 010,0	155 459,5	163 521,9	143,3	429,6	12 630,5	13 203,4
IX	102,0	53,3	7 880,7	159 130,4	167 064,4	125,8	440,0	12 783,4	13 349,2
X	92,3	52,5	8 053,3	160 094,5	168 200,3	120,8	422,7	12 934,0	13 477,5

¹⁾ Kotimainen, markkamääräinen. Kiinnitysluottopankit eivät ole mukana luvuissa.

²⁾ Suomen Säästöpankin pilkkomisen takia lukuja ei voida julkaista pankkiryhmittäin.

¹⁾ Inhemsk, i mark. Hypoteksbankerna är inte med.

²⁾ P.g.a. upplösningen av Sparbanken i Finland kan siffrorna inte publiceras efter bankgrupp.

¹⁾ Domestic, in Finnish currency. Exclusive of mortgage banks.

²⁾ Because of the split-up of the Savings Bank of Finland, figures cannot be presented by bank groups.

15. Rahalaitosten antolainaus yleisölle ¹⁾ (jatk.) — Penninginstitutens utlåning till allmänheten ¹⁾ (forts.)
 Advances to the public by financial institutions ¹⁾ (cont.)

Vuoden ja kuukauden lopussa I slutet av året och månaden At the end of year and month	Osuuspankit Andelsbanker Co-operative banks				Kaikkiaan Totalt All banking establishments			
	Vekselit Växlar Bills	Sekkitilit Check- räkningar Cheque accounts	Muu lainananto Annan kreditgivning Other advances	Yhteensä Totalt Total	Vekselit Växlar Bills	Sekkitilit Check- räkningar Cheque accounts	Muu lainananto Annan kreditgivning Other advances	Yhteensä Totalt Total
	10	11	12	13	14	15	16	17
1 000 000 mk — FIM million								
1991.....	1 529,3	4 905,3	72 953,0	79 387,6	4 718,9	18 735,6	267 524,7	290 979,2
1992.....	1 224,6	4 831,4	73 503,5	79 559,5	3 335,4	16 922,2	255 445,0	275 702,6
1993.....	837,5	4 364,2	72 705,3	77 907,0	2 308,8	14 441,7	253 788,6	270 539,1
1994.....	724,7	4 474,3	79 313,6	84 512,6	1 300,6	13 617,0	250 002,4	264 920,0
1995.....	625,4	3 942,1	78 343,2	82 910,7	901,0	12 547,1	243 950,3	257 398,4
1994 I	797,2	4 279,1	72 663,4	77 739,7	2 332,3	14 322,5	253 474,6	270 129,4
II	2 093,0	14 334,6	254 121,3	270 548,9
III	2 026,4	14 266,4	254 220,0	270 512,8
IV	1 843,2	14 215,5	253 480,8	269 539,5
V	1 820,0	14 211,2	252 955,1	268 986,3
VI	864,0	4 566,9	81 928,6	87 359,5	1 762,7	14 412,1	252 500,0	268 674,8
VII	849,5	4 495,7	81 912,1	87 257,3	1 733,3	14 161,2	252 118,7	268 013,2
VIII	826,5	4 455,0	81 453,5	86 735,0	1 680,1	14 005,9	250 846,2	266 532,2
IX	803,2	4 465,4	81 256,9	86 525,5	1 642,4	14 360,9	250 283,9	266 287,2
X	771,5	4 371,3	80 871,0	86 013,8	1 594,3	13 838,5	250 593,7	266 026,5
XI	741,0	4 339,8	80 507,9	85 588,7	1 522,1	13 539,7	250 625,0	265 686,8
XII	724,7	4 474,3	79 313,6	84 512,6	1 300,6	13 617,0	250 002,4	264 920,0
1995 I	694,7	4 367,7	79 127,3	84 189,7	1 239,6	13 180,6	250 531,7	264 951,9
II	660,9	4 299,2	78 984,4	83 944,5	1 190,0	13 150,1	252 162,2	266 502,3
III	641,0	4 214,2	78 849,2	83 704,4	1 157,2	12 905,8	251 449,4	265 512,4
IV	636,9	4 159,0	78 928,6	83 724,5	1 159,0	12 912,1	252 349,0	266 420,1
V	639,1	4 136,4	78 744,7	83 520,2	1 144,6	12 757,4	251 655,8	265 557,8
VI	631,4	4 096,5	78 868,1	83 596,0	1 070,1	12 605,2	249 526,5	263 201,8
VII	627,3	4 062,8	79 052,8	83 742,9	1 073,8	12 026,1	249 919,4	263 019,3
VIII	622,4	4 036,0	79 288,6	83 947,0	1 058,0	11 969,4	250 187,0	263 214,4
IX	604,3	4 055,7	79 373,4	84 033,4	1 004,5	12 499,7	250 028,4	263 532,6
X	607,9	4 051,0	79 043,3	83 702,2	992,1	12 317,3	249 388,9	262 698,3
XI	584,6	3 931,5	78 741,9	83 258,0	942,9	12 493,3	248 739,2	262 175,4
XII	625,4	3 942,1	78 343,2	82 910,7	901,0	12 547,1	243 950,3	257 398,4
1996 I	542,2	3 858,2	78 217,1	82 617,5	792,2	12 152,2	243 716,9	256 661,3
II	532,3	3 895,7	78 400,7	82 828,7	853,3	12 430,5	244 737,8	258 021,6
III	524,6	3 910,6	78 546,8	82 982,0	834,8	12 515,9	245 115,3	258 466,0
IV	522,6	3 904,9	78 218,1	82 645,6	833,6	12 369,1	244 247,7	257 450,4
V	517,1	3 863,2	78 430,7	82 811,0	763,2	12 378,2	245 009,7	258 151,1
VI	503,7	3 827,5	78 720,6	83 051,8	747,4	11 855,2	247 049,6	259 652,2
VII	495,3	3 795,1	78 804,6	83 095,0	698,1	11 847,5	246 433,1	258 978,7
VIII	489,5	3 761,0	79 036,9	83 287,4	685,2	12 200,6	247 234,6	260 120,4
IX	479,8	3 490,2	75 797,6	79 767,6	658,9	11 810,9	247 813,4	260 283,2
X	466,4	3 355,6	75 681,7	79 503,7	639,7	11 831,6	248 802,5	261 273,8

16. Helsingin Arvopaperipörssin vaihto — Omsättning vid Helsingfors Fondbörs — Turnover of the Helsinki Stock Exchange

Vuosi ja kuukausi År och månad Year and month	Osakkeet Aktier Shares	Merkintäoikeudet ja optiotodistukset Teckningsrätter och optionsbevis Subscription rights and bonds with equity warrants	Debentuurit Debentureerna Debentures	Obligaatiot Obligationer Bonds	Muut joukkovelkakirjalainat Övriga masskuldebrevslån Other bonds	Yhteensä Totalt Total
	1	2	3	4	5	6
1 000 mk — FIM 1 000						
1992...	10 272 580	4 144	22 219	6 558 256	8 798 370	25 653 570
1993...	45 229 819	1 107 056	105 795	36 745 249	23 125 864	106 313 783
1994...	68 423 166	497 767	13 892	1 089 859	1 057 331	71 082 015
1995...	82 992 835	25 690	11 831	391 080	672 392	84 093 827
1996...	101 146 475	118 847	33 653	51 974	455 187	101 806 136
1996 I	7 240 455	58	0	15 929	45 829	7 302 271
II	8 237 963	221	165	5 824	45 261	8 289 433
III	7 755 994	2 253	448	4 582	49 191	7 812 468
IV	7 936 410	3 632	20	678	31 469	7 972 210
V	10 858 126	1 483	210	481	41 714	10 902 014
VI	7 645 720	34 977	1 161	1 949	33 161	7 716 969
VII	5 873 148	11 434	10	453	16 783	5 901 829
VIII	6 949 252	46 137	561	50	43 159	7 039 159
IX	7 191 901	12 158	907	1 497	47 011	7 253 474
X	10 406 873	3 052	65	17 830	35 382	10 463 202
XI	10 674 206	1 309	106	1 664	37 604	10 714 889
XII	10 376 427	2 133	30 000	1 037	28 622	10 438 219

17. HEX-osakeindeksi — HEX-aktieindex — HEX share index

28.12.1990 = 1000. Helsingin Arvopaperipörssin osakeindeksi — Helsingfors Fondbörs aktieindex — Helsinki Stock Exchange share index.

Hinta indeksi — Prisindex — Price index

Vuosi ja kuukausi År och månad Year and month	Yleis- indeksi General- index General index	20 vaih- detuunta 20 mest omsatta 20 most traded	Palvelut — Tjänster — Services			Teollisuus — Industri — Industry					
			Yhteensä Totalt Total	Pankit ja rahoitus Banker och finansiering Banking and finance	Vakuutus ja sijoitus Försäkring och investering Insurance and investment	Muut palvelut Övriga tjänster Other services	Yhteensä Totalt Total	Metalliteollisuus Metallindustri Metal and engineering industry	Metsäteollisuus Stogsindustri Forest industry	Monialateollisuus Mångbransch- industri Multisectoral industry	Muu teollisuus Övrig industri Other industries
	1	2	3	4	5	6	7	8	9	10	11
1992...	772	762	530	425	467	745	943	1 206	1 123	890	624
1993...	1 240	1 219	727	608	644	971	1 601	1 749	1 695	1 751	853
1994...	1 847	1 771	978	719	802	1 609	2 464	2 675	2 285	3 068	959
1995...	1 918	1 770	776	500	638	1 417	2 741	2 255	2 062	4 251	768
1996...	2 032	1 774	899	460	820	1 783	2 846	2 564	2 040	5 681	677
1996 I	1 710	1 524	799	476	671	1 513	2 363	2 116	1 686	4 452	564
II	1 811	1 605	840	472	735	1 616	2 507	2 267	1 796	4 798	593
III	1 851	1 640	852	458	776	1 651	2 568	2 330	1 951	5 053	593
IV	1 867	1 654	823	412	747	1 649	2 618	2 400	2 040	5 188	597
V	1 995	1 759	849	418	754	1 724	2 820	2 622	2 095	5 532	655
VI	2 019	1 753	863	408	787	1 767	2 851	2 616	2 080	5 627	670
VII	2 002	1 733	866	400	780	1 796	2 819	2 588	2 174	5 815	644
VIII	2 082	1 815	883	407	805	1 825	2 945	2 732	2 240	6 176	672
IX	2 131	1 851	904	401	862	1 868	3 013	2 778	2 189	6 125	706
X	2 217	1 918	1 009	520	968	1 957	3 084	2 765	2 087	6 367	750
XI	2 317	1 988	1 052	573	977	2 012	3 226	2 744	2 017	6 442	824
XII	2 445	2 090	1 074	587	1 004	2 044	3 431	2 849	2 133	6 691	887

18. Kotimaisia korkoja — Inhemiska räntor — Domestic interest rates

a. Markkinakorkoja — Marknadsräntor — Market rates

Vuosi ja kuukausi År och månad Year and month	HELIBOR						Pitkäaikainen viitekorko Långfristig referensränta Long-term reference rate	Valtion obligatioiden korkoja Räntor på statens obligationer Yields on government bonds		Eucori, 3 kk Eucorg, 3 mån. ECU basket, 3 months	
	1	2	3	6	9	12	3	5	5		10
	kuukautta — månader — months						vuotta — år — years		vuotta — år — years		
%											
	1	2	3	4	5	6	7	8	9	10	11
1992.....	13,49	13,30	13,27	13,08	13,00	12,96	13,1	13,0	12,04		10,4
1993.....	7,85	7,77	7,73	7,59	7,51	7,47	8,5	8,9	8,19	8,79	8,0
1994.....	5,11	5,20	5,35	5,78	6,10	6,33	8,5	9,3	8,40	9,07	5,9
1995.....	5,63	5,69	5,76	5,97	6,17	6,34	8,2	8,9	7,93	8,79	5,9
1996.....	3,58	3,60	3,63	3,74	3,86	3,99	5,8	6,8	6,03	7,08	4,4
1996 I	4,21	4,20	4,20	4,24	4,32	4,41	6,1	6,9	6,31	7,03	4,8
II	4,27	4,27	4,28	4,33	4,44	4,58	6,4	7,3	6,88	7,67	4,6
III	3,95	3,98	4,01	4,12	4,23	4,36	6,4	7,5	6,81	7,71	4,6
IV	3,77	3,79	3,82	3,95	4,09	4,21	6,1	7,2	6,49	7,47	4,4
V	3,75	3,76	3,76	3,86	4,02	4,16	6,1	7,4	6,46	7,36	4,3
VI	3,67	3,70	3,72	3,84	3,97	4,11	6,0	7,2	6,30	7,21	4,4
VII	3,54	3,58	3,63	3,78	3,93	4,07	5,9	6,9	6,19	7,07	4,3
VIII	3,45	3,49	3,54	3,70	3,85	4,00	5,8	6,9	6,07	7,16	4,3
IX	3,19	3,23	3,28	3,43	3,56	3,67	5,4	6,5	5,61	6,92	4,2
X	3,04	3,07	3,10	3,20	3,30	3,40	5,0	5,9	5,11	6,51	4,1
XI	3,02	3,05	3,08	3,21	3,33	3,46	5,0	5,9	5,11	6,47	4,1
XII	3,02	3,05	3,08	3,20	3,31	3,40	5,0	5,9	4,99	6,34	4,1

b. Suomen Pankin korkoja
Finlands Banks räntor
Rates applied by the Bank of Finland

Päivämäärä Datum Date	Peruskorko Grundränta Base rate	Vuosi ja kuukausi År och månad Year and month	Huutokauppakorko ¹⁾ Anbuds-ränta ¹⁾ Tender rate ¹⁾	Maksuvalmiusluottokorko ²⁾ Räntä på likviditets-krediter Liquidity credit rate	Päivätalletuskorko Dagsdepositionsränta Call money deposit rate	%			
						12	13	14	15
						1.7.1983	9,50	1992.... ²⁾	13,85 ²⁾
1.2.1985	9,00	1993....	7,87	9,87	5,87				
1.1.1986	8,50	1994....	5,11	7,11	3,11				
1.3.1986	8,00	1995....	5,63	7,63	2,25 ³⁾				
19.5.1986	7,00	1996....	3,57	5,57	1,52 ³⁾				
16.5.1988	8,00								
1.1.1989	7,50	1996 I	4,25	6,25	2,25 ³⁾				
1.11.1989	8,50	II	4,25	6,25	2,25 ³⁾				
1.5.1992	9,50	III	3,94	5,94	1,75 ³⁾				
1.1.1993	8,50	IV	3,75	5,75	1,75 ³⁾				
15.2.1993	7,50	V	3,75	5,75	1,75 ³⁾				
17.5.1993	7,00	VI	3,67	5,67	1,60 ³⁾				
15.7.1993	6,50	VII	3,52	5,52	1,50 ³⁾				
16.8.1993	6,00	VIII	3,43	5,43	1,25 ³⁾				
1.12.1993	5,50	IX	3,19	5,19	1,10 ³⁾				
1.2.1994	5,25	X	3,03	5,03	1,00 ³⁾				
1.11.1995	5,00	XI	3,00	5,00	1,00 ³⁾				
15.12.1995	4,75	XII	3,00	5,00	1,00 ³⁾				
1.2.1996	4,50								
16.9.1996	4,00								

c. Pankkien markkaluotot yleisölle, keskiporkoja
Bankernas markkrediter till allmänheten, medelräntor
Banks' marka lending to the public, average interest rates

Vuosi ja kuukausi År och månad Year and month	Antolainaus Utlåning Advances	Kanta Bestånd Stock	Kotitalouksien markkaluotot Markkrediter till hushållen Markka lending to households		Asuntoluotot Bostadskrediter Housing loans		%			
			Uudet luotot Nya krediter New lending	Kanta Bestånd Stock	Uudet luotot Nya krediter New lending	Kanta Bestånd Stock	Uudet luotot Nya krediter New lending	Kanta Bestånd Stock		
			16	17	18	19	20	21		
1991....	13,84	12,15	14,00	12,34	13,10	11,75				
1992....	13,75	12,34	14,20	12,65	13,28	12,33				
1993....	9,75	8,85	10,79	9,36	10,03	9,04				
1994....	7,35	8,05	8,77	8,63	8,30	8,47				
1995....	7,46	7,46	8,77	8,11	8,33	7,99				
1996 I	5,94	7,18	7,49	7,78	7,10	7,70				
II	6,08	6,99	7,47	7,57	7,03	7,48				
III	5,99	6,88	7,34	7,50	6,95	7,42				
IV	5,75	6,77	7,13	7,40	6,73	7,31				
V	5,73	6,64	6,97	7,28	6,65	7,19				
VI	5,44	6,55	6,91	7,21	6,58	7,12				
VII	5,63	6,48	6,91	7,14	6,53	7,07				
VIII	5,66	6,42	6,76	7,09	6,46	7,01				
IX	5,06	6,23	6,56	6,90	6,23	6,79				
X	5,04	5,99	6,20	6,63	5,85	6,52				
*XI	4,98	5,94	6,19	6,57	5,84	6,46				

¹⁾ Huutokauppakorko noteerattu 3.7.1992 alkaen.

²⁾ Heinäkkuu—joulukuu.

³⁾ Ylimääräisten talletusten korko.

¹⁾ Anbuds-räntan noterad fr.o.m. 3.7.1992.

²⁾ Juli—December.

³⁾ Räntan på extra depositioner.

¹⁾ Tender rate quoted since 3 July 1992.

²⁾ July—December.

³⁾ Excess-reserve rate.



19. Moottoriajoneuvot — Motorfordon — Motor vehicles

Vuosi ja kuukausi År och månad Year and month	Henkilöautot Personbilar Passenger cars		Kuorma-autot Lastbilar Heavy lorries		Linja- autot Bussar Buses/ coaches	Paketti- autot Paket- bilar Light lorries	Kaikki autot Alla bilar All automobiles		Käyttövoima Drivkraft Motive power		Moottori- pyörät Motor- cyklar Motor- cycles	Traktorit Traktorer Agri- cultural tractors	Perä- vaunut Släp- vagnar Trailers
	Yhteensä Totalt Total	Ammatt. Yrkesm. Hire or reward	Yhteensä Totalt Total	Ammatt. Yrkesm. Hire or reward			Yhteensä Totalt Total	Ammatt. Yrkesm. Hire or reward	Sensini Bensin Petrol	Diesel			
	1	2	3	4	5	6	7	8	9	10	11	12	13

Rekisteröidyt ajoneuvot — Inregistrerade motorfordon — Motor vehicles registered

1991.....	1 922 541	10 595	51 891	25 703	8 968	212 499	2 218 067	48 242	1 820 229	381 500	62 287	319 365	423 202
1992.....	1 936 345	10 578	47 862	24 269	8 665	214 703	2 230 516	46 713	1 839 206	374 768	63 843	319 305	440 098
1993.....	1 872 933	10 483	45 487	23 312	8 255	207 622	2 156 009	44 918	1 775 662	363 932	64 025	317 421	452 273
1994.....	1 872 588	10 327	46 786	24 200	8 054	202 614	2 150 950	45 697	1 774 592	359 860	64 487	317 829	466 194
1995.....	1 900 855	10 421	48 556	24 635	8 083	203 476	2 181 239	46 306	1 779 099	365 307	65 095	319 587	480 855

 Rekisteröidyt uudet ajoneuvot ¹⁾ — Inregistrerade nya motorfordon ¹⁾ — New vehicles registered ¹⁾

1992.....	68 547	2 864	1 225	850	200	8 081	79 088	4 203	66 708	12 332	2 025	3 299	17 512
1993.....	55 836	2 925	916	574	191	4 117	61 060	3 899	51 929	9 107	1 230	2 589	16 658
1994.....	67 201	2 860	2 115	1 402	203	3 364	72 883	4 648	63 870	9 001	852	2 936	17 459
1995.....	79 890	3 070	3 567	2 554	315	6 689	90 461	6 248	74 918	15 523	1 006	4 119	16 325
1996.....	95 830	3 287	3 733	2 277	454	8 883	108 900	6 370	83 608	25 281	1 304	4 987	19 440

1994	I	8 196	256	114	79	14	228	8 552	356	7 756	796	42	434	741
	II	4 695	183	102	72	4	177	4 978	272	4 396	578	31	213	804
	III	6 619	192	141	90	10	194	6 964	302	6 291	671	92	295	1 179
	IV	6 334	205	172	101	19	281	6 806	353	6 067	739	211	303	1 774
	V	7 401	313	123	61	17	276	7 817	399	7 097	719	157	372	2 632
	VI	6 009	330	226	136	11	377	6 623	491	5 692	930	103	144	2 135
	VII	4 610	177	171	106	2	165	4 948	291	4 416	532	82	258	1 321
	VIII	4 949	206	138	79	5	294	5 386	312	4 717	668	79	156	1 234
	IX	5 819	215	165	111	23	290	6 297	359	5 581	713	33	218	3 169
	X	5 264	253	207	148	33	349	5 853	455	5 026	827	7	174	853
	XI	4 235	268	218	164	23	381	4 857	473	3 959	898	5	213	881
	XII	3 070	262	338	255	42	352	3 802	585	2 872	930	10	156	736

1995	I	10 318	329	273	190	45	553	11 189	582	9 816	1 373	30	588	754
	II	6 095	223	205	147	21	433	6 754	409	5 782	972	28	259	778
	III	7 766	263	231	177	18	588	8 603	491	7 404	1 199	74	347	1 181
	IV	7 686	237	261	177	17	539	8 503	455	7 215	1 288	251	403	1 534
	V	8 543	348	290	185	25	585	9 443	589	8 102	1 341	211	420	2 301
	VI	7 040	321	334	217	37	598	8 009	608	6 515	1 489	181	298	2 087
	VII	5 247	205	220	161	7	460	5 934	396	4 894	1 039	76	238	1 430
	VIII	5 701	234	209	136	36	494	6 440	429	5 328	1 112	82	272	1 436
	IX	6 142	200	249	159	35	604	7 030	417	5 732	1 295	31	301	1 429
	X	6 731	242	313	245	19	574	7 637	529	6 252	1 384	15	309	1 461
	XI	5 239	236	335	246	22	674	6 270	541	4 829	1 441	6	358	1 073
	XII	3 382	232	647	514	33	587	4 649	802	3 049	1 590	21	326	861

1996	I	13 567	325	349	234	79	957	14 952	683	12 200	2 750	35	1 081	1 025
	II	7 532	272	280	175	22	626	8 460	491	6 550	1 910	34	378	936
	III	8 456	241	251	162	41	734	9 482	479	7 324	2 158	91	331	1 192
	IV	9 259	258	239	140	34	745	10 277	451	8 040	2 236	337	492	1 805
	V	9 390	263	346	186	44	809	10 589	565	8 157	2 430	319	560	2 876
	VI	7 918	336	278	171	34	669	8 899	572	6 816	2 082	187	286	2 257
	VII	7 682	255	251	159	30	597	8 560	472	6 601	1 959	125	197	1 857
	VIII	7 244	261	206	108	23	680	8 153	410	6 327	1 824	111	218	1 580
	IX	6 760	242	464	269	49	738	8 011	584	5 896	2 114	40	287	1 808
	X	7 912	301	250	162	21	843	9 026	492	6 858	2 168	13	453	1 844
	XI	6 044	303	349	209	42	785	7 220	579	5 177	2 042	6	414	1 328
	XII	4 066	230	470	302	35	700	5 271	582	3 662	1 608	6	290	932

¹⁾ Pl. Ahvenanmaa.

¹⁾ Exkl. Åland.

¹⁾ The figures excl. Åland.

20. Rautatieliikenne
Järnvägstrafik
Railway traffic

Vuosi ja kuukausi År och månad Year and month	Matkat ¹⁾ Resor ¹⁾ Journeys ¹⁾	Henkilö- kilometrit ¹⁾ Person- kilometer ¹⁾ Passenger kilometres ¹⁾	Kuljetettu tavara Befordrat gods Freight carried	Volyymi-indeksi Volymindex Volume index		
				Henkilö- liikenne ²⁾ Person- trafik ²⁾ Passenger traffic ²⁾	Tavara- liikenne Gods- trafik ²⁾ Freight traffic	
	1 000	1 000 000	1 000 t	1 000 000 t-km	1985 = 100	
	1	2	3	4	5	6
1991.....	45 795	3 230	31 065	7 634	106	101
1992.....	45 101	3 057	32 587	7 848	104	106
1993.....	44 362	3 007	37 869	9 259	102	123
1994.....	43 989	3 037	40 150	9 949	102	131
1995.....	44 420	3 184	40 228	9 559	105	134
1994 I	863	179	3 014	789	96	118
II	864	193	3 235	878	96	126
III	970	216	4 155	1 098	108	162
IV	872	196	3 205	790	97	125
V	933	195	3 552	852	104	139
VI	857	215	3 275	803	96	128
VII	891	228	2 893	660	99	113
VIII	970	218	3 202	754	108	125
IX	913	193	3 231	798	102	126
X	990	222	3 252	795	111	127
XI	931	203	3 538	871	104	138
XII	878	210	3 599	861	98	140
1995 I	881	192	3 246	792	98	127
II	928	218	3 459	848	104	135
III	972	234	3 756	904	109	146
IV	882	214	3 455	797	98	135
V	919	208	3 496	840	103	136
VI	952	238	3 724	884	106	145
VII	898	226	³⁾ 2 976	³⁾ 704	100	120
VIII	956	202	³⁾ 3 298	³⁾ 769	107	133
IX	917	202	³⁾ 3 045	³⁾ 727	102	124
X	1 029	234	³⁾ 3 304	³⁾ 781	115	135
XI	981	218	³⁾ 3 263	³⁾ 772	110	133
XII	950	229	³⁾ 3 206	³⁾ 742	106	131
1996 I	900	201	³⁾ 2 946	³⁾ 698	101	120
II	1 000	227	³⁾ 2 885	³⁾ 700	112	118
III	1 000	227	³⁾ 2 823	³⁾ 708	112	115
IV	900	213	³⁾ 3 116	³⁾ 736	112	127
V	900	211	³⁾ 2 908	³⁾ 683	100	119
VI	900	225	³⁾ 2 724	³⁾ 643	101	111
VII	900	234	³⁾ 3 013	³⁾ 690	100	123
VIII	1 000	224	³⁾ 3 135	³⁾ 726	112	128
IX	900	210	³⁾ 3 297	³⁾ 773	100	134
X			³⁾ 3 585	³⁾ 806		146
XI			³⁾ 3 595	³⁾ 810		147

21. Kotimaiset lentoyhtiöt
Inhemiska flygbolag
Finnish air carriers

Säännöllinen lento liikenne Reguljär flygtrafik Scheduled air traffic				
Lento-km Flygkm Aircraft- km	Matkustaja-km Passagerarkm Passenger-km	Matkustajia Passagerare Passengers	Rahtia ja postia Frakt och post Freight and mail	
1 000			1 000 tonni-km tonkm tonne-km	
1	2	3	4	
1991.....	61 862	4 719 339	4 004	136 174
1992.....	61 900	4 638 760	3 923	123 181
1993.....	64 013	5 529 469	3 947	169 605
1994.....	67 238	6 719 806	4 492	205 388
1995.....	78 428	8 561 790	5 211	226 675
1994 I	4 871	398 141	296	14 150
II	4 858	370 932	301	15 533
III	5 655	499 592	389	16 753
IV	5 645	458 627	361	15 762
V	5 808	492 896	368	16 059
VI	5 863	651 193	413	17 148
VII	5 783	702 818	359	16 511
VIII	6 063	704 331	410	17 349
IX	5 929	577 572	408	18 251
X	5 704	528 710	389	17 873
XI	6 159	652 089	406	20 125
XII	5 502	682 906	393	19 874
1995 I	6 140	661 883	391	17 485
II	5 715	617 120	382	16 985
III	6 649	756 548	478	18 203
IV	6 537	678 609	438	17 350
V	6 502	602 023	425	18 344
VI	6 415	796 830	398	20 264
VII	6 549	773 031	475	19 415
VIII	6 708	804 543	443	20 361
IX	6 740	698 944	462	19 067
X	6 855	694 375	452	18 449
XI	6 927	725 926	452	19 632
XII	6 691	751 958	415	21 118
1996 I	6 917	708 375	408	18 809
II	6 724	703 981	423	18 388
III	7 290	872 776	521	20 298
IV	6 829	666 702	451	17 257
V	6 671	605 692	442	16 324
VI	6 789	760 995	482	19 391
VII	6 648	784 126	421	20 271
VIII	7 002	787 503	475	18 888
IX	6 556	639 424	466	22 285
X	6 935	660 614	470	23 841
XI	7 064	765 520	473	26 221

¹⁾ Kuukausitiedot: vain kaukoliikenne.

²⁾ Vuosi- ja kuukausitiedot: vain kaukoliikenne.

³⁾ Vain junaliikenteen kuljetukset.

¹⁾ Månadsuppgifter: bara fjärrtrafik.

²⁾ Års- och månadsuppgifter: bara fjärrtrafik.

³⁾ Bara transporter inom tågtrafik.

¹⁾ Monthly data: only long-distance traffic.

²⁾ Annual and monthly data: only long-distance traffic.

³⁾ Only train freight.

22. Ulkomainen merenkulku — Sjöfarten mellan Finland och utlandet — Foreign shipping

Vuosi ja kuukausi År och månad Year and month	Saapuneet alukset Ankomna fartyg Vessels entered					Lähteneet alukset Avgångna fartyg Vessels cleared					Matkustajia Passagerare Passengers				
	Yhteensä Total	Suomalaiset Finska Finnish	Nettononia Netton Net tonnes	Lastissa nettoneina I last, netton With cargo in net tonnes	Tuonti Imports	Yhteensä Total	Suomalaiset Finska Finnish	Nettononia Netton Net tonnes	Lastissa nettoneina I last, netton With cargo in net tonnes	Vienti Exports	Yhteensä Total	Suomal. aluksilla Med finska fartyg By Finnish vessels	Saapuneet Ankommande Disembarked	Lähteneet Avgående Embarked	
					Yhteensä Total					Suomal. aluksilla Med finska fartyg By Finnish vessels					Yhteensä Total
1	2	3	4	5	6	7	8	9	10	11	12	13	14		
1991....	19 503	7 766	112 418	106 157	32 277	12 146	19 498	7 637	111 948	102 888	26 618	8 002	6 178	6 213	
1992....	21 122	7 602	119 238	113 228	32 090	12 668	21 171	7 642	119 040	110 544	27 758	8 302	6 501	6 529	
1993....	21 456	7 542	117 003	109 755	32 560	15 911	22 223	7 946	121 946	113 704	31 876	9 345	6 705	6 705	
1994....	22 432	8 443	111 934	104 351	38 637	18 114	23 156	8 839	117 141	107 754	35 606	10 768	6 243	6 222	
1995....	23 699	9 436	127 751	120 370	37 036	18 066	24 528	9 936	132 920	123 830	34 122	10 811	6 978	6 933	
1994	I	1 374	516	8 208	7 589	1 850	1 008	1 451	559	8 595	8 252	2 869	994	356	370
	II	1 244	489	7 892	7 385	2 304	1 171	1 265	514	7 774	7 237	2 455	804	395	390
	III	1 354	567	7 447	6 967	2 665	1 427	1 414	611	8 302	7 770	2 942	938	401	398
	IV	1 638	623	9 052	8 455	3 218	1 688	1 657	658	9 423	8 616	3 055	977	454	457
	V	2 138	740	10 467	9 504	3 554	1 666	2 178	786	10 666	9 692	3 401	928	547	540
	VI	2 253	816	10 677	10 074	3 246	1 356	2 356	820	10 997	10 168	3 064	866	653	624
	VII	2 432	865	9 602	8 991	2 978	1 454	2 489	931	10 444	9 718	2 768	826	907	890
	VIII	2 323	834	9 579	8 991	3 394	1 506	2 385	875	10 266	9 433	2 769	802	672	704
	IX	2 077	807	9 026	8 347	3 566	1 838	2 150	827	9 667	8 814	3 104	875	518	521
	X	1 947	738	9 965	9 358	3 497	1 584	2 006	763	10 347	9 565	3 111	947	449	447
	XI	1 838	701	10 005	9 294	4 000	1 549	1 906	714	10 259	9 261	3 100	887	398	398
	XII	1 814	747	10 014	9 396	4 365	1 867	1 899	781	10 402	9 227	2 968	924	494	482
1995	I	1 508	586	9 105	8 361	2 437	1 123	1 589	629	9 694	9 044	2 920	1 050	370	382
	II	1 443	577	8 930	8 374	2 271	1 196	1 492	604	9 322	8 844	2 819	888	471	469
	III	1 705	731	10 321	9 704	2 612	1 212	1 762	775	10 675	10 161	3 072	981	505	501
	IV	1 856	746	10 342	9 636	3 257	1 894	1 924	792	10 797	9 937	2 985	950	535	531
	V	2 180	819	10 934	10 214	3 856	1 895	2 236	874	11 290	10 276	3 026	822	553	543
	VI	2 351	858	10 984	10 219	2 808	1 368	2 456	896	11 463	10 790	3 365	941	692	665
	VII	2 365	881	11 615	11 073	3 116	1 592	2 406	909	11 877	11 048	2 467	785	942	928
	VIII	2 324	877	10 468	9 921	2 987	1 393	2 406	923	10 925	10 224	2 634	826	720	745
	IX	2 176	862	10 818	10 377	3 464	1 188	2 268	906	11 360	10 543	2 687	847	541	542
	X	2 085	853	11 221	10 673	3 462	1 819	2 146	895	11 734	10 861	2 697	887	574	566
	XI	1 946	837	11 497	10 901	3 276	1 558	2 012	881	11 838	11 063	2 786	1 027	519	518
	XII	1 760	809	11 516	10 919	3 488	1 828	1 831	852	11 946	11 039	2 664	808	557	544
*1996	I	1 486	632	10 065	9 579	2 401	1 151	1 573	667	10 694	10 116	2 624	955	408	415
	II	1 330	617	9 341	8 913	2 240	1 269	1 374	652	9 770	9 270	2 327	884	503	499
	III	1 497	716	10 368	9 909	2 608	1 438	1 539	743	10 696	10 165	2 561	901	524	515
	IV	1 630	722	10 304	9 721	2 761	1 284	1 719	771	10 833	10 128	2 757	868	595	593
	V	2 241	867	11 266	10 447	3 222	1 674	2 272	898	11 484	10 651	3 306	916	563	555
	VI	2 184	893	11 652	11 063	3 020	1 563	2 283	947	12 183	11 405	2 717	922	694	680
	VII	2 334	980	12 051	11 481	3 235	1 862	2 414	1 012	12 472	11 712	2 604	884	942	933
	VIII	2 341	951	12 139	11 518	3 354	1 845	2 428	997	12 594	11 697	2 828	874	732	756
	IX	2 056	814	10 458	9 860	3 377	1 687	2 085	843	10 787	9 957	2 536	875	533	536
	X	2 035	844	11 375	10 829	3 845	1 872	2 126	890	11 846	10 878	3 180	1 035	553	551
	XI	1 844	831	11 167	10 503	3 327	1 550	1 882	847	11 227	10 398	3 110	986	504	500

23. Matkailu
Turism
Tourism

Vuosi ja kuukausi År och månad Year and month	Yöpymiset majoitusliikkeissä ¹⁾ Övernattningar på inkvarte- ringsanläggningar ¹⁾ Nights spent in accommo- dation facilities ¹⁾		Matkustus- tase, netto Resebalans, netto Travel balance of payments, net 1 000 000 mk FIM million
	Yhteensä Totalt Total	Ulkomaalaisia Utlänningar Foreigners	
1991...	12 316 472	2 549 291	-6 044
1992...	11 873 045	2 586 997	-4 873
1993...	12 666 181	2 928 949	-2 159
1994...	13 467 190	3 376 988	-1 380
1995...	13 876 168	3 280 894	-2 914
1994 I	654 812	131 345	-172
II	823 968	132 641	-152
III	1 010 072	175 395	-149
IV	949 913	159 000	-151
V	878 443	222 144	-113
VI	1 750 146	518 101	-26
VII	2 526 308	744 128	121
VIII	1 551 827	564 479	47
IX	961 139	222 515	-194
X	836 340	163 582	-227
XI	810 717	162 177	-243
XII	713 505	181 481	-121
1995 I	711 704	161 278	-208
II	905 270	160 949	-224
III	1 073 040	198 692	-394
IV	955 929	148 466	-298
V	915 733	217 352	-309
VI	1 831 386	486 593	-141
VII	2 476 103	655 531	-101
VIII	1 548 200	498 230	-117
IX	1 022 328	221 881	-245
X	870 822	172 138	-341
XI	849 495	173 569	-330
XII	716 158	186 215	-203
*1996 I	702 030	170 804	-293
II	923 013	169 000	-296
III	1 095 468	206 836	-321
IV	929 318	152 248	-337
V	909 457	223 889	-308
VI	1 617 040	408 847	-207
VII	2 070 214	550 115	-147
VIII	1 486 744	459 305	-97
IX	1 019 665	247 398	-268
X	915 163	191 439	-346
XI	860 909	175 807	-354

¹⁾ Ml. leirintäalueet.
²⁾ Käsitteä sekä autonkuljettajat että matkustajat.

24. Tieliiikenneonnettomuudet — Vägtrafikolyckor —
Road traffic accidents

Poliisin tietoon tulleet henkilövahinko-onnettomuudet
Olyckor med personskada som har kommit till polisens kännedom
Accidents involving personal injury recorded by the police

Vuosi ja kuukausi År och månad Year and month	Onnettomuudet Olyckor Accidents		Uhrit Offren Victims		Louk- kaantu- neet Skä- dade Injured			
	Yhteensä Totalt Total	Kuole- maan- johta- neet Med dödlig utgång Fatal	Kuolleet — Döda — Killed					
			Yhteensä Totalt Total	Jalan- kulkijat Gående Ped- estrians		Polku- pyöräilijät Cyklister Cyclists	M.pyörä/ mopottijät M.cykel/ moped M.cycle/ moped	Henkilö- autotiljat ²⁾ Person- bilister ²⁾ Passenger car ²⁾
1991...	9 374	570	632	130	71	62	333	11 547
1992...	7 882	541	601	116	88	37	320	9 899
1993...	6 147	434	484	86	67	26	274	7 806
1994...	6 245	423	480	87	63	32	262	8 080
1995...	7 812	411	441	72	74	33	231	10 191
1994 I	486	38	41	16	1	1	20	659
II	379	18	26	5	—	—	18	514
III	404	30	35	2	1	1	27	568
IV	399	34	39	5	10	—	23	468
V	547	34	39	6	6	—	24	682
VI	540	35	37	4	2	3	24	689
VII	663	47	49	5	11	6	21	873
VIII	678	42	47	4	9	9	23	837
IX	555	35	40	8	9	4	18	710
X	581	36	45	12	6	3	21	760
XI	478	34	38	6	6	4	19	617
XII	535	40	44	14	2	1	24	703
1995 I	538	25	26	5	4	1	15	766
II	416	33	38	6	2	1	28	585
III	445	30	35	7	—	2	21	590
IV	477	30	30	4	3	—	20	671
V	685	37	40	6	4	5	22	846
VI	808	47	49	2	8	10	25	1 058
VII	857	36	37	7	14	4	10	1 120
VIII	818	39	41	5	12	5	17	1 054
IX	813	36	39	4	13	2	15	974
X	711	33	36	9	4	3	19	857
XI	603	31	32	9	5	—	17	775
XII	641	34	38	8	5	—	22	895
*1996 I	421	21	21	10	2	—	8	528
II	510	26	34	7	1	1	24	703
III	407	21	24	7	—	2	10	524
IV	401	21	25	5	2	2	16	491
V	607	23	23	1	3	1	18	754
VI	674	36	47	1	1	7	35	898
VII	730	36	40	2	6	8	21	956
VIII	877	42	49	4	11	7	26	1 071
IX	729	31	35	6	7	3	14	891
X	631	31	31	9	5	2	12	797
XI	633	20	20	7	2	—	7	813

¹⁾ Inkl. campingplatser.
²⁾ Inkl. både förare och passagerare.

¹⁾ Incl. camping sites.
²⁾ Incl. both drivers and passengers.

25. Postiliikenne
Posttrafik
Posts

26. Kokonaistuotannon kuukausikuvaaja
Totalproduktionens månadsgraf
Monthly index of total production

Vuosi ja neljännes År och kvartal Year and quarter	Postilähettykset – Postförsändelser – Postal consignments			Vuosi ja kuukausi År och månad Year and month	Kokonaistuotanto, alkuperäiset sarjat Totalproduktion, ursprungliga serier Total production, original series	Kokonaistuotannon vuosimuutos Totalproduktion, ändring på årsnivå Year-on-year change
	Kirjellähettykset Brevförsändelser Letters	Paketit Paket Parcels	Lehdet Tidningar Newspapers and magazines			
	1 000					
	1	2	3		1	2
1991....	1 259 800	22 600	836 500	*1991....	93,9	-6,1
1992....	1 184 500	23 300	780 500	*1992....	91,1	-3,0
1993....	1 159 100	22 600	729 000	*1993....	89,9	-1,3
1994....	1 162 100	23 800	720 400	*1994....	93,7	4,3
1995....	1 198 600	25 100	746 300	*1995....	97,7	4,2
1993 VI	263 400	5 300	188 800	*1993 VI	92,1	-1,8
VII				VII	80,0	-2,6
VIII				VIII	88,6	-1,6
IX	256 200	5 200	161 100	IX	93,3	-0,7
X				X	92,4	0,0
XI				XI	94,7	1,1
XII	343 300	6 900	205 200	XII	93,2	1,5
1994 I				*1994 I	87,0	1,6
II				II	88,1	0,9
III	306 500	5 800	181 700	III	93,7	3,8
IV				IV	94,5	5,2
V				V	97,0	6,7
VI	257 700	5 800	180 400	VI	95,6	3,7
VII				VII	83,6	4,5
VIII				VIII	92,9	4,8
IX	250 500	5 300	170 500	IX	97,8	4,8
X				X	97,6	5,7
XI				XI	99,4	5,0
XII	347 400	6 900	187 800	XII	97,6	4,7
1995 I				*1995 I	93,5	7,4
II				II	93,6	6,3
III	306 500	6 100	186 500	III	100,6	7,4
IV				IV	98,9	4,7
V				V	101,2	4,3
VI	266 800	6 100	187 700	VI	98,7	3,3
VII				VII	85,7	2,6
VIII				VIII	96,8	4,2
IX	272 500	5 500	170 700	IX	100,9	3,2
X				X	100,2	2,6
XI				XI	102,5	3,1
XII	352 800	7 400	201 300	XII	99,3	1,7
*1996 I				*1996 I	95,1	1,7
II				II	94,7	1,2
III	314 300	6 500	184 600	III	99,4	-1,2
IV				IV	99,9	1,0
V				V	103,5	2,3
VI	288 100	6 600	183 600	VI	101,1	2,4
VII				VII	89,1	3,9
VIII				VIII	98,8	2,1
IX	270 200	6 000	166 300	IX	105,1	4,1

**27. Bruttokansantuote ja kansantulo — Bruttonationalprodukt och nationalinkomst —
Gross domestic product and national income**

1 000 000 mk — FIM million

Vuosi ja neljännes År och kvartal Year and quarter	Brutto- kansantuote Bruttonationalprodukt Gross domestic product	Kulutuksetmenot Konsumtionsutgifter Final consumption expenditure			Investoinnit Investeringar Gross fixed capital formation			Vienti Export Exports	Tuonti Import Imports	Kansantulo Nationalinkomst National income	
		Yksityiset Privata Private	Julkiset Offentliga Government services	Yhteensä Totalt Total	Yksityiset Privata Private	Julkiset Offentliga Government services	Yhteensä Totalt Total			Yhteensä Totalt Total	Palkat Löner Wages and salaries
Käypiin hintoihin — Löpande priser — Current prices											
1991...	490 868	274 709	118 719	393 428	92 994	17 067	110 061	109 289	112 422	389 129	229 603
1992...	476 778	272 114	118 453	390 567	72 056	15 897	87 953	128 272	121 878	370 075	216 635
1993...	482 397	275 252	112 190	387 442	58 383	12 811	71 194	159 438	133 450	368 815	202 684
1994...	♦ 510 992	284 425	114 001	398 426	60 192	13 994	74 186	182 530	150 043	♦ 402 086	204 267
*1995...	545 765	295 779	119 722	415 501	68 640	14 649	83 289	209 148	163 054	437 139	218 415
*1994 I	118 377	67 673	26 337	94 010	14 072	2 974	17 046	41 408	32 274	91 474	47 025
II	126 184	70 446	27 642	98 088	12 874	4 201	17 075	45 897	37 031	99 879	49 904
III	130 907	70 977	29 518	100 495	15 273	3 303	18 576	45 604	36 447	104 194	54 734
IV	135 524	75 329	30 504	105 833	17 973	3 516	21 489	49 621	44 291	106 539	52 604
*1995 I	130 225	70 695	26 821	97 516	17 529	3 211	20 740	49 939	39 222	104 018	49 589
II	135 740	74 643	29 136	103 779	14 979	4 484	19 463	54 833	41 267	108 293	54 441
III	137 445	73 139	31 130	104 269	17 920	3 399	21 319	49 039	38 999	110 696	59 023
IV	142 355	77 302	32 635	109 937	18 212	3 555	21 767	55 337	43 566	114 132	55 362
*1996 I	136 406	74 040	28 411	102 451	17 317	3 339	20 656	50 421	41 815	111 377	52 961
II	140 091	76 634	30 245	106 879	14 642	5 044	19 686	55 666	42 934	111 670	57 000
III	142 635	75 941	32 218	108 159	17 934	3 824	21 758	50 676	39 463	115 226	62 269

1990 hintoihin — 1990 års priser — 1990 prices

1991...	479 011	260 031	111 256	371 287	93 722	17 243	110 965	110 965	111 755
1992...	462 003	247 363	108 799	356 162	75 338	16 899	92 237	122 059	112 989
1993...	456 571	240 177	103 028	343 205	60 638	13 890	74 528	142 459	113 842
1994...	♦ 477 340	244 761	102 728	347 489	60 543	14 107	74 650	161 376	128 411
*1995...	498 673	253 935	104 456	358 391	67 261	13 717	80 978	176 157	138 948
*1994 I	112 222	59 199	25 321	84 520	14 193	3 125	17 318	37 132	27 832
II	117 760	60 691	25 374	86 065	12 831	4 162	16 993	40 769	31 582
III	120 968	60 701	25 407	86 108	15 246	3 277	18 523	39 857	30 985
IV	126 390	64 170	26 626	90 796	18 273	3 543	21 816	43 618	38 012
*1995 I	120 732	61 230	25 262	86 492	16 954	3 092	20 046	43 335	33 467
II	123 896	64 051	25 897	89 948	14 515	4 076	18 591	46 372	35 046
III	124 643	62 676	25 992	88 668	17 418	3 147	20 565	40 965	33 164
IV	129 402	65 978	27 305	93 283	18 374	3 402	21 776	45 485	37 271
*1996 I	122 237	63 371	25 767	89 138	16 700	3 184	19 884	41 333	35 341
II	125 865	65 060	26 156	91 216	14 302	4 600	18 902	45 611	35 588
III	129 409	64 334	26 252	90 586	17 920	3 634	21 554	42 625	32 832

28. Bruttokansantuote toimialoittain — Bruttonationalprodukt efter näringsgren —
Gross domestic product by kind of activity

1 000 000 mk — FIM million

Vuosi ja neljännes År och kvartal Year and quarter	Maatalous Jordbruk Agriculture	Metsätalous Skogsbruk Forestry	Teollisuus, kaivos- ja kaivannais- toiminta Gruvor och mineralbrott Manufacturing, mining and quarrying	Energia- ja vesihuolto Energi- och vattenför- sörjning Energy and water supply	Talonra- kentaminen Husbyg- gnadsverk- samhet Building construction	Maa- ja vesi- rakentaminen Anläggnings- verksamhet Other construction	Lii- kenne Transport Transport and communi- cations	Kauppa Handel Trade	Muu toiminta Övrig verksamhet Other activities	Brutto- kansantuote yhteensä Brutto- national- produkten tillsammans Total gross domestic product	Yrittäjä- toiminta Närings- livet Industries
	1	2	3	4	5	6	7	8	9	10	11
1990 hintoihin — 1990 års priser — 1990 prices											
1991....	14 281	10 716	95 508	9 798	29 636	8 810	35 048	42 336	232 878	479 011	324 966
1992....	12 481	12 123	97 313	9 752	24 547	8 155	34 872	36 991	225 769	462 003	313 844
1993....	13 121	12 603	102 459	10 165	20 350	7 644	35 996	34 890	219 343	456 571	315 974
1994....	♦13 807	14 544	115 247	10 751	19 799	7 649	37 577	36 761	221 205	♦477 340	♦336 363
*1995....	12 797	14 796	126 348	10 461	20 678	7 781	39 229	38 025	228 558	498 673	352 555
*1994 I	2 446	3 622	26 626	3 152	4 225	1 700	9 111	8 344	52 996	112 222	78 012
II	2 691	3 239	29 543	2 411	4 228	1 997	9 331	9 371	54 949	117 760	83 006
III	6 068	3 180	27 813	2 279	5 000	2 044	9 421	9 355	55 808	120 968	85 288
IV	2 602	4 503	31 265	2 909	6 346	1 908	9 714	9 691	57 452	126 390	90 057
*1995 I	2 545	4 452	31 058	3 041	4 727	1 750	9 584	8 838	54 737	120 732	85 416
II	2 612	3 229	32 489	2 416	4 493	2 047	9 758	9 707	57 145	123 896	87 486
III	5 048	3 045	30 145	2 200	5 046	2 101	9 874	9 525	57 659	124 643	87 696
IV	2 592	4 070	32 656	2 804	6 412	1 883	10 013	9 955	59 017	129 402	91 957
*1996 I	2 568	3 781	31 265	3 261	4 580	1 698	9 926	9 098	56 060	122 237	86 178
II	2 661	2 510	32 886	2 605	4 444	2 149	9 970	9 876	58 764	125 865	88 553
III	5 412	2 861	31 372	2 490	5 414	2 185	10 491	9 805	59 379	129 409	91 635

29. Bruttokansantuote asukasta kohti
Bruttonationalprodukt per invånare
Gross domestic product per capita

30. Julkisten menojen hintaindeksit
Prisindex för offentliga utgifter
Price indices for public expenditure

1995 = 100

Käyppin hintoihin — Löpande priser —
Current prices

mk — FIM

Vuosi — År — Year	
1975.....	21 899
1976.....	24 683
1977.....	27 125
1978.....	29 940
1979.....	34 745
1980.....	40 041
1981.....	45 138
1982.....	50 464
1983.....	55 935
1984.....	62 394
1985.....	67 649
1986.....	72 180
1987.....	78 436
1988.....	87 808
1989.....	98 106
1990.....	103 375
1991.....	97 899
1992.....	94 561
1993.....	95 222
1994.....	♦100 431
*1995.....	106 845

Vuosi ja neljännes År och kvartal Year and quarter	Valtiontalous Statshushållningen State finances		Kunnallistalous Kommunalt hushållningen Municipal finances	
	1	2	1	2
1991.....	98,5	93,6		
1992.....	100,4	96,3		
1993.....	98,7	97,0		
1994.....	99,2	97,7		
1995.....	100,0	100,0		
1994 I	98,8	97,0		
II	99,2	97,4		
III	99,4	98,0		
IV	99,4	98,2		
1995 I	99,6	98,9		
II	99,8	99,8		
III	100,1	100,2		
IV	100,5	101,1		
*1996 I	100,3	100,9		
II	100,3	101,1		
III	100,4	101,0		

31. Kuluttajabarometri — Konsumentbarometern — Consumer survey

Ostoaikomukset kulutusryhmittäin seuraavan puolen vuoden aikana — Inköpsavsikter i vissa konsumentgrupper under det följande halvåret — Potential purchases over the next six months

Vuosi ja kuukausi År och månad Year and month	Asunto ¹⁾ Bostad ¹⁾ Dwelling ¹⁾		Uusi auto Ny bil New car		Käytetty auto Begagnad bil Used car		Muu kulturväline Annat transportmedel Other vehicle		Asunnon korjaus Bostadsrenovering Renovation of dwelling		Kodin sisustus Heminterredning Interior decoration		
	Kyllä Ja Yes	Ehkä Kanske Perhaps	Kyllä Ja Yes	Ehkä Kanske Perhaps	Kyllä Ja Yes	Ehkä Kanske Perhaps	Kyllä Ja Yes	Ehkä Kanske Perhaps	Kyllä Ja Yes	Ehkä Kanske Perhaps	Kyllä Ja Yes	Ehkä Kanske Perhaps	
% kotitalouksista — % av hushållen — % of households													
	1	2	3	4	5	6	7	8	9	10	11	12	
1994	II	2,8	3,1	0,7	1,0	2,3	3,6	3,8	6,2	11,9	12,2	14,3	16,5
	V	2,8	2,3	0,4	0,7	1,8	4,6	5,1	5,4	13,2	9,0	12,5	15,3
	VIII	1,7	3,0	0,9	0,7	2,6	3,9	3,2	3,9	10,7	8,6	11,6	16,6
	XI	2,1	2,9	0,9	0,9	2,5	3,9	3,1	3,9	12,4	10,2	16,0	17,4
1995	II	1,8	2,6	0,8	1,0	2,3	4,9	6,4	6,9	12,5	11,1	14,0	17,4
	V	1,7	3,7	0,5	0,4	3,8	3,4	4,8	8,4	14,1	10,5	15,9	19,7
	VIII	1,4	2,9	0,6	0,9	2,9	4,6	4,2	5,2	13,0	9,7	14,8	19,2
	XI	2,3	3,4	0,6	1,0	2,6	5,8	4,9	3,6	11,4	9,2	20,3	13,4
1996	II	1,3	3,4	1,0	0,7	3,1	6,1	8,5	6,1	14,6	9,7	20,8	15,6
	V	2,4	3,8	0,7	0,8	2,6	4,1	7,4	5,0	16,5	10,4	20,3	14,3
	VIII	2,2	4,0	0,7	0,9	3,4	5,4	5,3	4,1	15,1	7,9	22,5	14,2

Ostoaikomukset kulutusryhmittäin seuraavan puolen vuoden aikana — Inköpsavsikter i vissa konsumentgrupper under det följande halvåret — Potential purchases over the next six months

Vuosi ja kuukausi År och månad Year and month	Loma-asunto Semesterbostad Free-time residence		Viihde-elektronikka Hemielektronik Entertainment electronics		Kodinkoneet Hushållsmaskiner Household appliances		Harrastusvälineet Hobbyartiklar Free-time equipment		Lomamatka kotimaahan Semesterresa i Finland Holiday trip in Finland		Lomamatka ulkomaille Semesterresa utomlands Holiday trip abroad		
	Kyllä Ja Yes	Ehkä Kanske Perhaps	Kyllä Ja Yes	Ehkä Kanske Perhaps	Kyllä Ja Yes	Ehkä Kanske Perhaps	Kyllä Ja Yes	Ehkä Kanske Perhaps	Kyllä Ja Yes	Ehkä Kanske Perhaps	Kyllä Ja Yes	Ehkä Kanske Perhaps	
% kotitalouksista — % av hushållen — % of households													
	13	14	15	16	17	18	19	20	21	22	23	24	
1994	II	0,8	1,3	3,6	7,8	6,7	11,1	3,5	4,7	30,9	18,3	15,4	13,2
	V	1,2	1,2	5,3	9,8	6,3	11,5	4,4	5,8	33,2	21,3	15,9	12,3
	VIII	0,9	1,1	5,4	9,8	6,2	10,7	4,1	6,6	18,6	18,9	11,0	13,4
	XI	0,8	2,0	8,8	13,6	8,0	14,0	5,9	5,6	25,4	19,7	14,2	12,8
1995	II	1,0	1,8	6,5	11,6	6,6	11,0	5,0	6,0	30,6	22,4	18,7	13,7
	V	0,5	2,1	7,1	14,4	7,8	13,2	3,2	6,7	37,8	21,4	19,7	13,3
	VIII	1,3	1,9	8,5	12,2	6,0	13,4	7,1	6,4	21,0	17,5	16,2	14,1
	XI	1,0	0,7	11,7	12,2	9,6	11,8	7,0	5,4	28,7	16,8	16,1	12,8
1996	II	1,1	1,9	11,1	12,0	8,9	11,2	7,1	5,1	35,6	16,6	22,2	11,9
	V	1,3	1,0	9,0	10,7	9,4	11,3	8,8	4,9	39,6	18,6	21,7	12,4
	VIII	0,7	1,3	12,1	10,2	10,2	11,9	9,8	6,3	25,1	12,4	19,8	12,9

¹⁾ Ostoaikomus seuraavan vuoden aikana.

¹⁾ Vad man tänkt köpa under följande år.

¹⁾ Potential purchase during the following year.



32. Valtiontalouden kassatulot — Kassainkomster inom statsekonomin — Central government cash revenue

Verot ja veronluonteiset tulot — Skatter och inkomster av skattennatur — Taxes and revenue similar to taxes

Vuosi ja kuukausi År och månad Year and month	Tulo- ja varallisuusvero Inkomst- och förmögenhetsskatt Income and property tax			Muut tulot ja varallisuus- perusteella kannettavat verot Övriga skatter på inkomster och förmögenh. Other taxes on income and property	Liikevaihto- vero/arvon- lisävero Omsättnings- skatt/mer- värdeesskatt Sales tax/ value added tax	Muut liike- vaihdon perusteella kannettavat verot ja Andra skatter och avgifter på grund av omsättning Other taxes and charges based on sales	Tuonnin perusteella kannettavat verot ja maksut Skatter och avgifter som uppbärs på grund av import Taxes and levies on imports	Valmisteverot Accises Excise duties	Tupakkaverot På tobak On tobacco
	Veron- kanto Skatte- uppbörd Gross collection	Veronpal- ja muiden veronsaajien osuudet Skatteresti- tutioner samt andelar av andra skattetagare Refunds and shares of others	Tulo- ja varallisuus- vero- Inkomst- och förmö- genhetsskatt Income and property tax						
1 000 000 mk — FIM million									
	1	2	3	4	5	6	7	8	9
1991	105 818	-66 292	39 527	1 527	42 632	2 016	2 043	18 440	3 175
1992	110 500	-78 491	32 009	2 301	40 010	2 020	1 677	18 512	2 696
1993	102 474	-73 405	29 069	2 586	37 295	1 980	1 488	20 388	3 173
1994	102 306	-70 108	32 198	2 391	37 667	2 300	1 490	20 969	3 157
1995	109 574	-71 703	37 871	2 221	36 939	2 479	265	21 835	3 085
1994 I	9 902	-7 595	2 307	520	3 708	100	105	1 905	546
II	7 539	-5 054	2 485	272	3 614	109	117	1 147	110
III	10 395	-6 814	3 581	193	2 385	229	110	1 686	143
IV	8 595	-6 388	2 208	166	2 931	151	130	1 614	193
V	8 040	-5 613	2 427	140	3 726	65	152	1 647	226
VI	8 147	-5 522	2 625	161	2 932	208	127	1 873	306
VII	9 111	-6 196	2 915	144	3 129	256	97	1 577	261
VIII	8 673	-5 893	2 780	135	3 935	190	130	1 992	296
IX	7 821	-5 308	2 513	158	2 522	216	111	2 024	305
X	8 033	-5 454	2 579	157	3 115	256	151	1 902	260
XI	7 733	-5 249	2 484	148	3 146	237	132	1 707	246
XII	8 316	-5 022	3 293	197	2 525	285	128	1 894	266
1995 I	8 844	-6 311	2 532	318	3 781	130	92	2 110	444
II	4 938	-6 155	-1 217	293	3 841	209	84	1 382	67
III	11 200	-7 180	4 020	133	1 225	274	29	1 564	198
IV	8 907	-6 033	2 874	181	3 103	176	24	1 759	234
V	11 687	-7 455	4 232	120	2 702	176	4	1 791	239
VI	8 602	-5 706	2 896	172	2 224	208	2	1 785	275
VII	10 174	-6 755	3 418	160	3 323	175	-10	2 141	318
VIII	9 511	-6 289	3 222	143	3 473	165	-3	1 941	275
IX	8 619	-5 693	2 926	88	3 415	187	12	1 959	281
X	8 661	-5 685	2 976	261	3 438	269	11	1 798	252
XI	8 954	-4 136	4 828	166	3 426	272	8	1 794	255
XII	9 468	-4 306	5 162	185	2 989	239	12	1 812	248
1996 I	11 711	-8 329	3 382	353	4 037	81	7	2 818	523
II	8 884	-5 514	3 370	323	5 012	246	6	1 236	53
III	13 678	-8 398	5 281	177	3 204	384	22	1 617	149
IV	9 674	-6 300	3 373	217	2 965	127	10	1 736	239
V	9 407	-6 539	2 868	149	3 059	159	7	1 899	263
VI	9 079	-5 814	3 265	170	3 321	127	10	1 937	276
VII	10 240	-6 577	3 663	155	3 722	-124	6	1 989	296
VIII	10 017	-6 414	3 603	163	3 285	143	1	2 126	298
IX	9 146	-5 885	3 261	220	3 617	158	-2	2 094	298
X	9 030	-5 708	3 322	268	3 971	208	1	1 905	281
XI	10 612	-6 520	4 092	168	3 344	189	0	1 972	249

32. Valtiontalouden kassatulot (jatk.) — Kassainkomster inom statsekonomi (forts.) —
Central government cash revenue (cont.)

Verot ja veronluonteiset tulot — Skatter och inkomster av skattenatur — Taxes and revenue similar to taxes									
Vuosi ja kuukausi År och månad Year and month	Valmisteverot (jatk.) Acciser (forts.) Excise duties (cont.)				Auto- ja moottoripyörävero Skatt på bilar och motorcyklar Tax on automobiles and motor cycles	Leimavero Stämpelskatt Stamp duties	Moottoriajoneuvovero Motorfordons-skatt Tax on motor vehicles	Oy Alko Ab:n ylijäämä Oy Alko Ab:s överskott Surplus of State Alcohol Monopoly	Muut verot ja veronluonteiset tulot Övriga skatter och inkomster av skattenatur Other taxes/revenue similar to taxes
	Olutvero På öl On beer	Alkoholi-juomavero På alkohol-drycker On alcoholic beverages	Polttoainevero På bränsle On fuel	Muut valmisteverot Övriga acciser Other excise duties					
1 000 000 mk — FIM million									
	10	11	12	13	14	15	16	17	18
1991	2 614	4 516	6 487	1 648	2 380	3 456	863	1 422	1 138
1992	2 530	4 173	7 003	1 837	1 987	3 021	817	1 501	1 511
1993	2 430	3 882	8 404	2 500	1 609	2 527	885	1 133	1 443
1994	1 391	5 122	9 815	1 483	2 054	2 116	844	680	1 793
1995		6 807	11 628	315	2 686	2 030	668		1 720
1994 I	167	192	768	232	99	105	0	0	67
II	124	300	529	84	181	231	1	100	115
III	216	307	852	168	138	181	-1	0	100
IV	179	334	795	113	143	167	-1	0	100
V	223	300	741	156	257	114	-0	100	98
VI	210	259	953	145	197	173	0	0	524
VII	262	150	811	93	170	250	381	120	237
VIII	-1	721	874	103	215	170	104	100	138
IX	3	735	875	105	116	197	3	100	127
X	6	646	887	103	200	145	67	0	101
XI	-1	522	839	101	161	170	54	0	72
XII	3	656	890	79	177	214	237	250	113
1995 I		406	1 238	22	153	103	0		80
II		479	817	20	216	168	136		93
III		506	836	24	203	176	15		30
IV		569	931	25	376	172	64		59
V		622	907	23	232	215	1		58
VI		547	936	27	281	206	50		958
VII		772	1 018	33	212	149	7		52
VIII		668	976	22	199	415	104		142
IX		635	1 013	31	183	-88	158		63
X		545	975	26	162	146	-0		51
XI		531	970	38	246	156	70		74
XII		528	1 010	25	223	211	63		60
1996 I		712	1 560	24	189	44	4		110
II		450	707	26	439	230	171		1 089
III		486	954	27	372	177	217		150
IV		534	938	25	242	148	10		58
V		611	999	27	479	173	29		75
VI		557	1 076	28	205	173	90		72
VII		663	1 002	27	357	231	6		59
VIII		691	1 110	27	306	190	74		59
IX		672	1 096	28	162	160	201		57
X		525	1 075	24	287	160	9		58
XI		560	1 130	34	357	161	26		91

32. Valtiontalouden kassatulot (jatk.) — Kassainkomster inom statsekonomi (forts.) —
 Central government cash revenue (cont.)

Vuosi ja kuukausi År och månad Year and month	Verot ja veron- luonteiset tulot Skatter och inkomster av skatte- natur Taxes and revenue similar to taxes	Sekalaiset tulot Inkomster av blandad natur Miscel- laneous revenues	Siitä Därav Of which	Korkotulot ja voiton- tuloutukset Räntein- komster och bokföring av vinster Interest income and profits entered as income	Muut tulot Övriga inkomster Other revenue	Tulot ilman rahoitus- taloustoimia Inkomster excl. finans- transaktioner Revenue be- fore financial transactions	Valtiolle takaisin maksetut lainat Återbetalade lån Redemption of loans granted by the State	Tulot ilman lainottoa Inkomster exkl. upplåning Revenue excl. borrowing	Yhteensä Totalt Total	Rahastojen tulot Fondernas inkomster Revenue of extra- budgetary funds	Valtion nettolainan- otto Statens nettopp- låning Net amount of debt
	19	20	21	22	23	24	25	26	27	28	
1 000 000 mk — FIM million											
1991	115 444	13 299	2 276	5 723	¹⁾ 19 182	134 626	4 443	139 068	7 631	25 659	
1992	105 367	14 769	2 543	6 277	¹⁾ 21 250	126 617	5 052	131 669	8 768	70 692	
1993	100 404	20 412	2 576	8 413	28 824	129 229	7 366	136 595	12 305	84 036	
1994	104 502	17 052	2 628	7 042	24 094	128 596	7 306	135 902	12 287	73 191	
1995	108 713	26 716	2 989	9 121	35 837	144 550	7 923	152 473	14 783	54 071	
1994 I	8 918	1 273	19	585	1 857	10 775	27	10 802	409	519	
II	8 372	1 575	253	194	1 770	10 142	83	10 224	550	7 659	
III	8 601	1 595	129	688	2 283	10 884	2 382	13 265	3 347	-41	
IV	7 608	929	175	1 016	1 945	9 553	207	9 759	949	789	
V	8 635	2 137	1 268	580	2 717	11 352	241	11 592	1 318	9 209	
VI	8 821	1 145	124	832	1 977	10 797	1503	12 300	1 479	13 429	
VII	9 276	1 382	132	374	1 756	11 032	898	11 929	521	14 635	
VIII	9 890	1 054	122	282	1 336	11 226	198	11 424	493	-1 348	
IX	8 087	1 192	135	297	1 489	9 576	81	9 658	278	13 203	
X	8 671	1 055	111	188	1 243	9 914	228	10 141	348	4 430	
XI	8 312	922	4	1 034	1 956	10 267	975	11 243	1 764	5 473	
XII	9 313	2 792	158	974	3 766	13 079	484	13 563	949	5 236	
1995 I	9 299	649	95	410	1 059	10 358	31	10 388	256	13 669	
II	5 207	2 788	1 475	451	3 238	8 445	62	8 507	323	9 435	
III	7 668	1 900	162	788	2 688	10 356	171	10 528	782	12 242	
IV	8 789	1 934	47	1 686	3 621	12 409	2 738	15 147	3 969	2 225	
V	9 530	2 230	95	1 358	3 588	13 118	713	13 832	1 808	1 719	
VI	8 781	1 865	272	754	2 619	11 400	87	11 486	587	-3 851	
VII	9 626	1 321	10	530	1 851	11 477	481	11 958	1 052	-1 344	
VIII	9 801	2 170	184	483	2 654	12 455	173	12 628	290	5 741	
IX	8 904	2 711	280	517	3 228	12 131	299	12 431	787	1 450	
X	9 113	1 860	128	892	2 752	11 865	405	12 270	1 147	2 191	
XI	11 040	2 195	150	644	2 838	13 879	2 165	16 044	2 533	8 689	
XII	10 956	5 092	91	609	5 700	16 657	598	17 254	1 542	1 905	
1996 I	11 026	3 310	106	482	3 792	14 818	165	14 983	564	6 755	
II	12 123	3 530	1 750	254	3 784	15 907	233	16 141	653	10 359	
III	11 600	1 481	150	360	1 841	13 441	137	13 578	369	760	
IV	8 885	2 361	278	1 937	4 298	13 184	3 469	16 653	4 990	6 544	
V	8 897	1 823	203	1 157	2 979	11 876	843	12 719	1 414	2 496	
VI	9 370	4 382	152	840	5 222	14 592	850	15 443	1 466	3 503	
VII	10 064	1 562	122	441	2 003	12 067	323	12 390	589	3 900	
VIII	9 950	2 020	155	463	2 483	12 433	219	12 652	625	6 829	
IX	9 929	1 917	151	608	2 526	12 455	3 261	15 716	3 477	-10 228	
X	10 190	2 836	144	766	3 602	13 792	329	14 121	880	-258	
XI	10 400	2 541	100	675	3 216	13 616	1 113	14 729	2 382	-138	

VALTIONTALOUS — STATSFINANSER — CENTRAL GOVERNMENT FINANCE

33. Valtiontalouden kassamenot — Kassautgifter inom statsekonomin — Central government cash expenditure

Vuosi ja kuukausi År och månad Year and month	Kulutusmenot — Konsumtionsutgifter — Consumption expenditure			Siirtomenot — Överföringsutgifter — Transfer expenditure				
	Eläkkeet Pensioner Pensions	Puolustusvoimien kalustohankinnat Anskaffning av material för försvarsmakten Purchase of military equipment and supplies	Yhteensä Totalt Total	Valtionavut kunnille Statsbidrag till kommuner State aid to local government	Valtionavut elinkeinoille Statsbidrag till näringar State aid to trades and industries		Valtionavut kotitalouksille Statsbidrag till hushåll State aid to households	
					Yhteensä Totalt Total	Maatalouden hinta- ja vientitulo Lantbrukets pris- och exportstöd Agricultural price and export subsidies	Yhteensä Totalt Total	Lapsilisät Barnbidrag Child allowances
1 000 000 mk — FIM million								
	1	2	3	4	5	6	7	8
1991	9 899	2 227	45 086	42 297	17 327	8 241	26 053	4 791
1992	10 760	3 433	49 291	42 989	16 507	7 798	34 437	5 547
1993	11 201	2 941	46 880	42 720	16 891	6 862	39 422	5 541
1994	11 543	3 732	48 751	40 389	15 975	8 160	43 981	9 059
1995	12 088	3 022	51 446	39 481	19 312	.	42 488	8 727
1994 I	959	853	3 699	3 118	1 261	444	5 075	743
II	959	3	3 090	3 084	878	297	3 787	757
III	952	296	4 097	3 521	954	363	4 448	755
IV	945	83	3 320	3 849	923	410	3 654	754
V	956	211	3 633	3 684	1 127	352	3 714	755
VI	958	325	4 654	3 725	1 107	565	4 537	756
VII	958	139	4 200	3 195	1 113	520	3 219	756
VIII	966	97	3 046	3 115	1 084	392	3 433	756
IX	970	67	3 866	3 147	1 117	572	3 399	757
X	974	184	3 859	3 138	3 213	2 677	4 203	756
XI	975	236	4 013	3 164	1 578	818	2 944	757
XII	972	1 239	7 273	3 648	1 619	751	1 569	757
1995 I	1 033	77	3 190	3 099	838	321	4 625	758
II	997	51	4 109	3 020	541	136	3 315	758
III	1 000	781	4 627	3 410	3 357	2 241	4 117	758
IV	998	582	4 162	4 578	1 692	.	3 537	758
V	1 000	180	4 240	4 358	1 752	.	4 087	759
VI	1 004	75	4 581	3 382	1 675	.	4 035	758
VII	992	82	4 686	3 104	666	.	3 188	696
VIII	1 009	112	3 668	2 256	893	.	2 962	697
IX	1 010	60	3 732	3 104	873	.	3 574	697
X	1 012	114	4 090	3 110	873	.	3 212	697
XI	1 015	263	4 514	2 768	3 801	.	2 347	697
XII	1 016	645	5 846	3 292	2 351	.	3 490	695
1996 I	1 063	737	3 930	2 974	2 794	.	4 473	696
II	1 036	67	4 064	2 839	792	.	3 276	697
III	1 035	465	4 486	3 475	860	.	3 672	697
IV	1 036	110	4 154	2 945	1 277	.	3 794	696
V	1 036	85	4 095	2 996	1 070	.	3 361	696
VI	1 038	754	5 032	2 863	926	.	3 853	696
VII	1 037	83	5 036	2 891	1 317	.	3 134	696
VIII	1 045	120	3 913	1 476	906	.	2 942	695
IX	1 046	719	4 579	2 747	1 049	.	3 156	696
X	1 048	91	4 205	2 995	3 412	.	2 902	696
XI	1 049	82	4 068	2 301	1 824	.	2 379	696

33. Valtiontalouden kassamenot (jatk.) — Kassautgifter inom statsekonomin (forts.) —
 Central government cash expenditure (cont.)

Vuosi ja kuukausi År och månad Year and month	Siirtomenot (jatk.) — Överföringsutgifter (forts.) — Transfer expenditure (cont.)				Reaalisijoitukset — Realinvesteringar — Real investments			
	Valtion osuudet kansaneläke- ja sairausvakuu- tusrasenoista Statens andelar av folkpensions- och sjukförsäk- ringsutgifter Share of national pension and health insurance expenditure	Muut siirrot kotimaahan Övriga över- föringsutgifter till hemlandet Other transfer expenditure	Siirrot ulkomaalle Överföringar till utlandet Transfers abroad	Yhteensä Totalt Total	Koneet, laitteet ja kalusto Maskiner, an- ordningar och annan material Machinery and equipment	Talon- rakennukset Husbyggnader Building construction	Maa- ja vesi- rakennukset Jord- och vatten- byggnader Civil engineering works	Yhteensä Totalt Total
1 000 000 mk — FIM million								
	9	10	11	12	13	14	15	16
1991	8 161	3 621	3 763	¹⁾ 101 221	836	1 822	2 714	5 372
1992	3 521	4 460	3 014	¹⁾ 105 184	629	1 701	2 714	5 043
1993	2 508	4 714	2 353	108 608	340	1 603	2 363	4 306
1994	763	4 798	2 249	108 154	312	1 204	2 221	3 738
1995	1 168	4 545	6 649	113 644	274	1 052	1 882	3 208
1994 I	67	206	210	9 936	24	79	84	187
II	64	209	311	8 334	82	62	80	224
III	118	301	133	9 474	11	110	124	245
IV	4	486	132	9 049	13	72	142	228
V	64	261	149	8 999	9	93	155	257
VI	74	308	177	9 930	12	78	252	342
VII	59	691	197	8 475	66	56	231	353
VIII	64	226	249	8 170	24	70	204	298
IX	62	604	70	8 399	11	92	218	321
X	61	390	104	11 109	6	86	222	314
XI	65	422	195	8 368	27	100	217	344
XII	62	692	322	7 912	28	305	292	625
1995 I	92	156	1 061	9 872	62	61	58	180
II	89	147	632	7 744	101	52	90	244
III	132	454	253	11 724	5	80	102	187
IV	69	182	746	10 804	3	59	96	158
V	132	664	649	11 641	33	44	142	218
VI	68	515	634	10 309	8	72	181	262
VII	98	174	608	7 838	35	83	140	258
VIII	98	301	486	6 995	4	44	154	223
IX	98	397	520	8 566	1	63	163	227
X	98	301	671	8 265	11	81	240	332
XI	100	234	447	9 696	2	79	235	315
XII	94	1 020	-58	10 189	9	314	280	603
1996 I	419	194	1 428	12 283	25	56	70	151
II	417	207	391	7 922	98	65	97	260
III	451	211	592	9 261	1	72	113	185
IV	449	232	820	9 517	0	79	95	175
V	450	308	568	8 753	1	84	122	207
VI	453	228	629	8 952	1	79	139	219
VII	453	247	665	8 707	8	127	181	316
VIII	451	207	109	6 090	37	77	221	334
IX	450	260	370	8 030	1	84	206	290
X	455	271	877	10 912	2	164	203	369
XI	454	501	463	7 922	7	93	160	260

¹⁾ Ml. valtion liikelaitosten käyttötalouden lisärahoitustarpeet.

¹⁾ Inkl. tilläggsfinansiering inom driftshushållningen vid statliga affärsverk.

¹⁾ Incl. deficit of central government enterprises.

33. Valtiontalouden kassamenot (jatk.) — Kassautgifter inom statsekonomi (forts.) —
Central government cash expenditure (cont.)

Vuosi ja kuukausi År och månad Year and month	Muut menot — Övriga utgifter — Other expenditure			Menot ilman rahoitustalouso- toimia Utgifter exkl. finanstrans- aktioner Expenditure excl. finan- cial trans- actions	Finanssijoitukset — Finansinvesteringar — Financial investments			Menot ilman valtionvelan luotetuksia Utgifter exkl. amorteringar på statsskulden Expenditure excl. redemption of State debt	
	Valtionvelan korot Räntor Interest on State debt	Muut ja eritte- lemättömät menot Övriga och ospecificerade utgifter Other and non-itemised expenditure	Yhteensä Total		Lainan- anto Utlåning Lending	Muut finanssi- sijoitukset Övriga finansin- vesteringar Other financial investments	Yhteensä Total	Yhteensä Total	Rahastojen menot Fondernas utgifter Expenditure of extra- budgetary funds
	17	18	19	20	21	22	23	24	25
1991	5 784	580	6 364	158 043	11 640	1 689	13 329	171 372	12 415
1992	8 351	147	8 498	168 017	13 405	22 094	35 499	203 516	27 936
1993	17 721	355	18 076	177 870	9 928	9 825	19 752	197 622	17 888
1994	21 964	265	22 229	182 873	7 721	10 166	17 886	200 759	13 544
1995	25 799	537	26 336	194 635	7 120	9 644	16 765	211 399	12 620
1994 I	3 359	-22	3 336	17 159	500	45	545	17 703	641
II	1 193	9	1 202	12 850	385	246	631	13 482	470
III	3 129	-9	3 120	16 936	3 060	51	3 111	20 047	3 570
IV	2 078	3	2 082	14 678	329	1 105	1 434	16 112	354
V	1 451	-14	1 438	14 327	434	283	718	15 045	981
VI	2 445	-21	2 424	17 350	509	154	663	18 013	648
VII	1 190	-9	1 181	14 209	328	37	366	14 574	1 649
VIII	1 210	5	1 216	12 730	459	174	633	13 363	549
IX	1 753	-5	1 748	14 334	462	6 028	6 490	20 824	705
X	1 693	12	1 705	16 986	403	152	554	17 541	691
XI	1 063	-3	1 060	13 785	440	147	587	14 372	1 449
XII	1 400	318	1 718	17 529	411	1 744	2 154	19 683	2 542
1995 I	4 024	-6	4 018	17 261	366	41	407	17 668	500
II	1 365	2	1 367	13 464	258	389	647	14 111	787
III	3 603	-2	3 601	20 140	382	61	443	20 583	1 250
IV	2 005	1	2 007	17 131	3 254	4 038	7 292	24 423	3 363
V	1 403	42	1 445	17 544	371	2 083	2 454	19 999	771
VI	3 226	-4	3 222	18 374	434	2 053	2 487	20 861	850
VII	1 352	9	1 361	14 143	314	393	707	14 851	421
VIII	786	-2	784	11 671	197	271	469	12 140	298
IX	3 572	2	3 574	16 100	754	60	813	16 913	968
X	1 751	4	1 755	14 442	563	51	613	15 056	721
XI	1 103	10	1 113	15 638	524	66	590	16 228	1 180
XII	1 607	481	1 595	18 726	-297	138	-160	18 567	1 510
1996 I	5 235	0	5 235	21 599	505	118	623	22 221	2 004
II	1 540	5	1 544	13 790	296	157	454	14 243	436
III	4 558	2	4 560	18 491	350	43	393	18 884	558
IV	2 754	5	2 759	16 605	3 574	31	3 605	20 210	4 178
V	1 308	-17	1 291	14 347	343	427	770	15 117	721
VI	3 065	-5	3 060	17 262	528	1 548	2 075	19 338	801
VII	1 167	-13	1 154	15 214	393	45	437	15 651	1 095
VIII	1 089	1	1 090	11 427	422	35	457	11 884	559
IX	4 786	1	4 787	17 686	534	52	586	18 272	867
X	1 819	13	1 832	17 318	467	22	489	17 807	647
XI	966	-3	963	13 214	439	40	479	13 693	1 230

1 000 000 mk — FIM million

34. Valtiontalouden rahoitusasema — Statsekonomin finansieringsbalans —
 Central government financial position

Vuosi ja kuukausi År och månad Year and month	Tulot ilman rahoitus- tustaloustoimia Inkomster exkl. finansoperationer Incomes, excl. financial transactions	Menot ilman rahoitus- tustaloustoimia Utgifter exkl. finansoperationer Outlays, excl. financial transactions	Tuloylijäämä Inkomstöverskott Income surplus	Nettofinanssi- sijoitukset (-) Finansinvesteringar, netto (-) Financial investments, net (-)	Nettorahoitus- tarve (-) Nettofinanssi- eringsbehov (-) Financial requirements, net (-)	Nettolainanotto (+) nettokuuletuksset (-) Nettouplåningar (+) Nettoamorteringar (-) Net borrowing (+) net repayments (-)	Kassajäämä Kassöverskott eller -underskott Cash surplus or deficit
	1 000 000 mk — FIM million						
	1	2	3	4	5	6	7
1991	134 626	158 043	-23 417	-8 887	-32 304	25 659	-6 645
1992	126 617	168 017	-41 400	-30 447	-71 847	70 692	-1 154
1993	129 229	177 870	-48 641	-12 387	-61 028	84 036	23 009
1994	128 596	182 873	-54 277	-10 580	-64 857	73 191	8 333
1995	144 550	194 635	-50 085	-8 841	-58 926	54 071	-4 855
1994 I	10 775	17 159	-6 384	518	-6 902	519	-6 383
II	10 142	12 850	-2 709	549	-3 258	7 659	4 402
III	10 884	16 936	-6 052	729	-6 782	-41	-6 823
IV	9 553	14 678	-5 126	1 226	-6 352	789	-5 563
V	11 352	14 327	-2 976	-477	-3 453	9 209	5 756
VI	10 797	17 350	-6 553	840	-5 713	13 429	7 716
VII	11 032	14 209	-3 177	532	-2 645	14 635	11 990
VIII	11 226	12 730	-1 504	-435	-1 939	-1 348	-3 287
IX	9 576	14 334	-4 758	-6 409	-11 166	13 203	2 037
X	9 914	16 986	-7 072	-327	-7 399	4 430	-2 969
XI	10 267	13 785	-3 517	389	-3 129	5 473	2 344
XII	13 078	17 529	-4 449	-7 715	-6 119	5 234	-887
1995 I	10 358	17 261	-6 903	-377	-7 280	13 669	6 389
II	8 445	13 464	-5 018	-585	-5 603	9 435	3 832
III	10 356	20 140	-9 783	-272	-10 056	12 242	2 186
IV	12 409	17 131	-4 722	-4 554	-9 276	2 225	-7 051
V	13 118	17 544	-4 426	-1 741	-6 167	1 719	-4 448
VI	11 400	18 374	-6 974	-2 400	-9 375	-3 851	-13 226
VII	11 477	14 143	-2 666	-226	-2 892	-1 344	-4 236
VIII	12 455	11 671	784	-295	488	5 741	6 230
IX	12 131	16 100	-3 968	-514	-4 482	1 450	-3 033
X	11 865	14 442	-2 578	-208	-2 786	2 191	-595
XI	13 879	15 638	-1 759	1 575	-184	8 689	8 505
XII	16 657	18 726	-2 070	757	-1 313	1 905	593
1996 I	14 818	21 599	-6 781	-457	-7 238	6 755	-484
II	15 907	13 790	2 117	-220	1 897	10 359	12 256
III	13 441	18 491	-5 050	-256	-5 306	760	-4 546
IV	13 184	16 605	-3 421	-136	-3 557	6 544	2 987
V	11 876	14 347	-2 471	72	-2 398	2 496	98
VI	14 592	17 262	-2 670	-1 225	-3 895	3 503	-392
VII	12 067	15 214	-3 147	-114	-3 261	3 900	639
VIII	12 433	11 427	1 006	-238	768	6 829	7 597
IX	12 455	17 686	-5 232	2 675	-2 556	-10 228	-12 784
X	13 792	17 318	-3 526	-160	-3 686	-258	-3 943
XI	13 616	13 214	402	635	1 037	-138	898

35. Valtionvelka — Statsskulden — Central government debt

Vuosi ja kuukausi År och månad Year and month	Vahuttamääräinen velka — Skuld i utländsk valuta — Foreign currency denominated liabilities			Markkamääräinen velka — Skuld i mark — Markka denominated liabilities					Valtion- velka Statens skuld State debt	Valtion- talouden kokonais- velka Statens totala skuld Central government debt, total ¹⁾	
	Pitkäaikainen velka Långfristiga lån Long-term loans		Yhteensä Totalt Total	Pitkäaikainen velka Långfristiga lån Long-term loans			Lyhyt- aikainen velka Kortfristiga lån Short-term loans	Yhteensä Totalt Total			
	Obliga- tiolainat Obliga- tionslån Publicly offered bonds	Muut joukko- velkakirja- lainat Övriga mass- skuldebrevs- lån Privately placed bonds		Velkakirja- lainat Skuldebrevs- lån Promissory notes	Yleisöobi- gaatiolainat Öbligations- lån för all- mänheten Publicly offered bonds	Muut joukko- velkakirja- lainat Övriga mass- skuldebrevs- lån Privately placed bonds					Velkakirja- lainat Skuldebrevs- lån Promissory notes
	1 000 000 mk — FIM million										
	1	2	3	4	5	6	7	8	9	10	11
1992	100 244	3 669	2 474	106 387	40 578	3 430	10 125	14 762	68 895	175 282	171 113
1993	142 824	8 737	4 016	155 577	71 082	2 602	13 458	22 824	109 966	265 543	261 942
1994	160 587	9 090	6 885	176 562	93 008	1 863	15 237	33 153	143 261	319 823	313 878
1995	158 545	5 771	7 985	172 301	143 948	1 229	16 263	37 864	199 304	371 605	365 996
1996	158 847	7 080	9 081	175 008	177 700	1 718	15 469	37 892	232 779	407 787	402 433
1994 I	140 312	7 544	3 021	150 877	72 215	2 602	15 658	19 629	110 104	260 981	255 194
II	148 138	6 914	3 076	158 128	74 481	2 602	15 658	19 391	112 132	270 260	264 736
III	147 889	6 893	3 001	157 783	75 083	2 596	15 634	19 182	112 495	270 278	264 869
IV	146 941	6 866	4 025	157 831	76 001	1 952	15 589	18 785	112 327	270 158	264 774
V	156 684	6 818	4 288	167 790	76 282	1 863	15 579	19 704	113 428	281 218	275 839
VI	163 930	6 935	4 723	175 588	77 129	1 863	15 038	24 915	118 945	294 533	289 123
VII	169 523	6 798	5 154	181 475	78 286	1 863	15 078	30 159	125 336	306 811	301 371
VIII	165 170	6 656	5 042	176 868	79 587	1 863	15 007	28 551	125 008	301 876	296 391
IX	167 196	6 471	5 640	179 307	82 349	1 863	15 002	31 514	130 728	310 035	304 580
X	160 626	9 080	5 962	175 668	84 786	1 863	15 002	31 666	133 317	308 985	303 498
XI	163 035	9 322	7 049	179 406	88 690	1 863	14 931	32 656	138 140	317 546	312 067
XII	160 587	9 090	6 885	176 562	93 008	1 863	15 237	33 153	143 261	319 823	313 878
1995 I	167 765	9 174	6 963	183 902	96 649	1 863	15 217	38 658	152 387	336 289	330 270
II	165 516	8 975	6 909	181 400	105 442	1 863	15 217	37 320	159 842	341 242	335 203
III	166 342	9 444	7 862	183 648	115 230	1 860	15 193	38 990	171 273	354 921	348 880
IV	163 779	6 475	7 860	178 114	119 148	1 263	15 170	41 596	177 177	355 291	349 692
V	164 510	6 555	7 960	179 025	121 943	1 229	15 170	40 535	178 877	357 902	352 317
VI	164 086	6 581	7 974	178 641	122 461	1 229	14 559	36 529	174 778	353 419	347 832
VII	160 563	6 345	7 847	174 755	122 953	1 229	14 552	35 526	174 260	349 015	343 388
VIII	159 404	6 193	7 606	173 203	129 417	1 229	16 302	34 804	181 752	354 955	349 314
IX	159 093	6 084	7 448	172 625	134 142	1 229	16 301	31 529	183 201	355 826	350 177
X	158 207	6 085	8 015	172 307	134 673	1 229	16 301	34 287	186 490	358 797	353 105
XI	156 263	6 161	7 984	170 408	139 244	1 229	16 274	38 769	195 516	365 924	360 249
XII	158 545	5 771	7 985	172 301	143 948	1 229	16 263	37 864	199 304	371 605	365 996
1996 I	159 917	5 831	8 036	173 784	148 462	1 229	16 208	40 160	206 059	379 843	374 173
II	167 905	5 973	8 126	182 004	150 312	1 229	16 208	42 259	210 008	392 012	386 330
III	168 150	6 069	8 235	182 454	150 650	1 726	16 183	45 133	213 695	396 149	390 452
IV	172 009	6 544	8 538	187 091	158 510	1 218	16 151	44 145	220 022	407 113	401 815
V	162 738	6 283	8 387	177 408	163 861	1 218	16 151	46 246	227 476	404 884	399 590
VI	159 874	6 646	8 546	175 066	166 921	1 218	16 141	46 220	230 500	405 566	400 242
VII	158 676	6 785	8 914	174 375	171 787	1 718	15 502	44 786	233 793	408 168	402 801
VIII	156 801	6 702	8 789	172 292	177 586	1 718	15 502	45 835	240 641	412 933	407 528
IX	156 467	6 942	8 752	172 161	167 234	1 718	15 501	46 806	231 259	403 420	398 012
X	157 132	6 836	9 072	173 040	172 555	1 718	15 501	40 346	230 120	403 160	397 706
XI	159 449	7 133	9 159	175 741	174 696	1 718	15 480	37 162	229 056	404 797	399 338
XII	158 847	7 080	9 081	175 008	177 700	1 718	15 469	37 892	232 779	407 787	402 433

¹⁾ Koko valtionvelka, josta on vähennetty budjettitalouden velka valtion eläkerahastolle ja johon on lisätty eräitä valtion kokonaisvelkakäsitteseen luettavia eräitä.

¹⁾ Statens totala skuld exkl. budgethushållningens skuld till statens pensionstond och med tillägg av vissa poster som bör inkluderas i begreppet statens totala skuld.

¹⁾ Total central government debt less the budgetary liabilities to the State Pensions Fund plus certain items included in the concept of total central government debt.



36. Indeksilukujen vuosimuutoksia — Årsförändringar i indextalen — Year-on-year changes in index numbers

	Rakennus- kustannus- indeksi Byggnads- kostnads- index Building cost index	Kuluttaja- hintaindeksi Konsument- prisindex Consumer price index	Pohjainflaatio- indikaattori Indikator för underliggande inflation Indicator of underlying inflation	Välialkainen yhdenmukai- settu kuluttaja- hintaindeksi ¹⁾ Tillfälligt harmoniserat konsument- prisindex ¹⁾ Interim consumer price index ¹⁾	Tukkuhinta- indeksi Partprisindex Wholesale price index	Kotimarkkinoiden perushintaindeksi Basprisindex för hemmamarknads- varor Basic price index for domestic supply	Teollisuuden tuottajahinta- indeksi Producent- prisindex för industrin Producer price index for manufactured products	Tuomihinta- indeksi Importpris- index Import price index	Vientihinta- indeksi Exportpris- index Export price index
	%								
	1	2	3	4	5	6	7	8	9
1992.....	-1,8	2,6	1,6	..	2,6	1,4	2,2	7,6	4,7
1993.....	0,3	2,2	2,9	..	4,7	3,3	3,9	10,1	6,4
1994.....	1,5	1,1	1,3	..	1,6	1,4	1,5	-0,2	1,5
1995.....	1,3	1,0	-0,1	1,0	0,2	0,7	3,4	-0,1	7,0
1996.....	-1,1	0,6			0,6	-0,9	0,1	1,5	0,8
1994									
I	1,2	0,2	1,9	2,1	2,6	1,6	2,0	2,8	4,2
II	1,4	0,3	2,0	2,0	1,5	0,7	0,7	-0,2	1,2
III	1,5	0,4	1,9	1,6	0,6	0,1	0,0	-1,9	-0,7
IV	1,1	0,2	1,6	1,5	0,6	0,4	-0,3	-1,0	-1,1
V	1,2	0,2	1,2	1,5	1,0	0,7	0,3	-1,3	-0,7
VI	1,4	1,3	0,9	2,2	1,6	1,0	1,0	-0,2	1,3
VII	1,4	1,6	1,4	2,5	1,7	1,5	2,1	-0,2	2,6
VIII	1,7	1,9	1,5	2,6	1,8	1,7	2,4	-0,4	3,1
IX	1,6	1,9	1,3	2,3	1,9	1,8	2,1	0,5	2,5
X	1,9	1,9	1,1	2,1	1,7	2,0	2,2	-0,8	1,4
XI	1,8	1,7	0,8	2,1	2,0	2,3	2,7	0,2	2,4
XII	2,0	1,6	1,0	2,0	2,1	2,5	3,3	-0,1	1,9
1995									
I	1,6	1,9	0,5	2,0	1,3	2,2	3,3	0,0	3,1
II	1,9	1,8	0,6	2,0	1,2	2,3	3,7	1,9	5,5
III	1,7	1,7	0,3	1,8	0,9	2,0	3,5	0,9	6,0
IV	2,0	1,5	0,1	1,5	0,7	2,1	4,0	0,1	7,3
V	1,7	1,6	0,1	1,5	0,7	2,3	4,1	0,4	7,8
VI	1,3	0,9	0,2	0,8	0,1	1,9	3,6	-0,3	6,8
VII	1,5	0,8	-0,1	0,8	-0,3	1,2	3,0	-0,6	7,0
VIII	1,1	0,5	-0,5	0,4	-0,5	-0,9	2,7	-0,8	6,0
IX	1,2	0,3	-0,6	0,3	-0,4	-0,9	3,2	-0,7	7,3
X	0,6	0,3	-0,6	0,3	-0,5	-1,1	3,4	-0,4	9,2
XI	0,3	0,3	-0,5	0,3	-0,6	-1,4	3,2	-0,9	9,0
XII	0,4	0,3	-0,6	0,4	-0,5	-1,4	3,2	-0,5	9,5
1996									
I	-1,1	0,5	0,0	0,8	0,6	-0,8	3,1	0,5	8,1
II	-1,7	0,5	-0,1	0,9	0,8	-1,3	2,6	-0,8	5,8
III	-1,4	0,6	0,2	1,1	0,5	-1,4	2,4	0,5	6,3
IV	-1,6	0,7	0,1	1,2	0,7	-1,7	1,5	1,9	4,5
V	-1,1	0,7	0,2	1,4	0,4	-2,2	0,6	1,3	2,5
VI	-1,2	0,4	0,1	1,2	0,0	-2,4	0,0	1,5	1,9
VII	-1,0	0,5	0,0	1,1	0,5	-2,2	-0,7	2,2	-0,3
VIII	-0,9	0,4	-0,1	1,1	0,2	-0,4	-1,3	1,5	-1,5
IX	-0,9	0,5	0,1	1,2	0,5	-0,1	-1,8	2,0	-3,2
X	-0,8	0,7	0,3	1,3	1,2	0,5	-1,7	3,3	-3,7
XI	-0,4	0,7	0,4	1,4	0,7	0,2	-1,8	2,3	-4,0
XII	-0,2	0,8			0,9	0,6	-1,8	2,2	-5,1

¹⁾ Indeks on tarkoitettu EU-maiden inflaatioasteiden vertailuun.

¹⁾ Indexet är avsett för jämförelser av inflationsgraden i EU-länderna.

¹⁾ The index is intended for the comparison of the inflation rates of the individual EU countries.

37. Rakennuskustannusindeksi — Byggnadskostnadsindex — Building cost index

1995 = 100. Ryhmien painot ilmoitettu suluisissa — Gruppvikterna inom parentes — Weighting figures in parentheses

Vuosi ja kuukausi År och månad Year and month	Ammattimainen rakentaminen — Yrkesmässig byggverksamhet — Building trade							Omatoiminen rakentaminen — Själv- byggande — Own-account building	
	Kokonais- indeksi Totalindex	Työpanokset Arbete Labour	Tarvike- panokset Material Materials	Muut panokset Övriga insatser Other inputs	Asuin- kerrasto Flervånings- bostadshus Blocks of flats	Toimisto- ja liikeyraken- nukset Kontors- och affärsbyggnad Office and commercial buildings	Teollisuus- ja varastoraken- nukset Industri- och lagerbyggnad Industrial buildings and warehouses	Pientalo Småhus Single-unit residential buildings	Maatalouden tuotantoraken- nukset Lantbruks- byggnad Agricultural production buildings
	(1 000)	(295)	(507)	(198)	(350)	(350)	(300)		
	1	2	3	4	5	6	7	8	9
1996.....	98,9	100,4	99,3	95,8	98,3	98,4	100,3	99,9	99,1
1995 I	99,9	99,9	99,8	100,4	100,0	99,9	99,9	100,2	100,8
II	100,0	99,8	99,9	100,5	100,0	99,9	100,0	100,2	100,8
III	100,0	99,7	100,0	100,8	100,2	100,0	99,9	100,5	100,8
IV	100,1	99,7	100,3	100,1	100,2	100,2	99,9	100,1	100,6
V	100,0	99,7	100,2	99,7	100,1	100,0	99,7	100,0	100,1
VI	100,0	99,7	100,4	99,4	100,1	100,1	99,8	100,0	99,9
VII	100,0	99,9	100,1	100,0	100,1	100,1	99,8	100,1	99,8
VIII	100,1	100,0	100,3	99,9	100,1	100,1	100,2	100,0	99,7
IX	100,1	100,2	100,1	100,1	100,0	100,1	100,2	99,9	99,6
X	100,1	100,3	99,9	100,2	99,9	100,1	100,3	99,8	99,5
XI	99,9	100,5	99,5	99,7	99,7	99,9	100,1	99,5	99,2
XII	99,7	100,7	99,4	99,2	99,5	99,6	100,2	99,7	99,1
1996 I	98,5	99,0	98,8	97,1	97,9	98,2	99,6	98,8	98,1
II	98,3	99,2	98,7	95,9	97,6	97,8	99,7	98,6	98,1
III	98,3	99,5	98,6	95,6	97,6	97,8	99,7	98,9	98,1
IV	98,5	99,7	98,9	95,6	97,8	98,0	99,9	99,3	98,3
V	98,6	100,0	99,1	95,6	98,0	98,1	100,0	99,8	98,4
VI	98,9	100,2	99,4	95,5	98,3	98,3	100,3	99,6	98,6
VII	99,0	100,5	99,5	95,8	98,5	98,5	100,4	100,2	99,1
VIII	99,3	100,8	99,7	95,7	98,7	98,7	100,6	100,6	99,4
IX	99,2	101,1	99,6	95,4	98,7	98,6	100,7	100,7	99,8
X	99,3	101,2	99,7	95,7	98,8	98,7	100,7	100,8	99,9
XI	99,5	101,4	99,8	95,8	99,0	98,9	101,0	101,0	100,3
XII	99,6	101,7	99,7	95,9	99,0	98,8	101,1	101,0	100,9

Puhelinvaataaja, puh. (09) 1734 2273, saa tuoreimman kokonaisindeksin. Maksullisesta indeksipuhelimesta, puh. 0100-1734, saa tuoreimman indeksin lisäksi myös aiempia kuukausipistefukuja sekä vuosikeskiarvoja muutosprosentteineen (puhelu maksaa 5,80 mk/min + ppm).

Telefonvararen ger senaste totalindex, tfn (09) 1734 2274.

37. Rakennuskustannusindeksi (jatk.) — Byggnadskostnadsindex (forts.) — Building cost index (cont.)

1990 = 100. Ryhmien painot ilmoitettu suluisissa — Gruppvikterna inom parentes — Weighting figures in parentheses

Vuosi ja kuukausi År och månad Year and month	Kokonaisindeksi — Totalindex — Total index				Talotyypikohtaiset indeksit — Index efter hustyp — Indices according to type of building					Rakennus- kustannus- indeksi Byggnads- kostnads- index Building cost index 1980 = 100	Rakennus- kustannus- indeksi Byggnads- kostnads- index Building cost index 1984 = 100	
	Yhteensä Total Total	Työpanok- set Arbete Labour	Tarvike- panokset Material Materials	Muut panokset Övriga insatser Other inputs	Asuin- kerrasto Flervånings- bostadshus Blocks of flats	Toimisto- ja liikerakennus Kontors- och affärsbyggnad Office and commercial buildings	Teollisuus- ja varasto- rakennus Industri- och lagerbyggnad Industrial buildings and warehouses	Pientalo Småhus Single-unit residential buildings	Maatalouden tuotanto- rakennus Lantbruks- byggnad Agricultural production buildings	19	20	
	(1 000)	(315)	(522)	(163)	(150)	(300)	(150)	(350)	(50)			
	10	11	12	13	14	15	16	17	18			
1992.	100,4	105,8	96,3	102,8	99,7	101,5	103,3	98,8	98,8	194,6	807,5	
1993.	100,7	105,0	98,6	99,0	100,0	101,7	104,4	98,8	98,6	195,2	809,9	
1994.	102,2	103,2	103,0	97,8	101,7	102,8	105,8	100,6	101,0	198,2	822,0	
1995.	103,5	103,0	105,3	99,1	102,8	103,8	107,4	102,2	101,9	200,7	832,5	
1996.	102,7	103,5	104,3	96,3	101,4	102,6	107,8	101,5	101,2	199,1	825,8	
1994	I	101,6	104,2	101,2	97,6	101,1	102,4	105,3	99,8	100,1	197,0	817,3
	II	101,6	104,0	101,4	97,8	101,2	102,4	105,4	99,9	100,1	197,0	817,3
	III	101,7	103,8	101,6	98,1	101,3	102,5	105,5	100,0	100,3	197,2	818,1
	IV	101,7	103,7	101,9	97,1	101,2	102,3	105,3	100,1	100,2	197,2	818,1
	V	101,9	103,6	102,5	96,7	101,4	102,5	105,5	100,4	100,4	197,6	819,7
	VI	102,2	103,5	102,8	98,1	101,7	102,8	105,8	100,8	100,8	198,2	822,1
	VII	102,1	103,2	103,1	97,0	101,6	102,5	105,6	100,7	100,8	198,0	821,3
	VIII	102,4	102,9	103,5	98,5	101,9	102,9	106,0	100,9	101,3	198,6	823,7
	IX	102,5	102,6	104,1	97,6	102,0	102,9	106,0	101,1	101,8	198,8	824,5
	X	102,9	102,6	104,6	98,5	102,3	103,3	106,5	101,3	102,2	199,5	827,7
	XI	102,9	102,5	104,7	98,5	102,3	103,3	106,6	101,4	102,4	199,5	827,7
	XII	102,8	102,4	104,9	97,6	102,1	103,1	106,6	101,4	102,3	198,2	826,9
1995	I	103,2	102,9	105,6	97,2	102,5	103,5	107,1	101,8	102,7	200,1	830,2
	II	103,6	102,8	105,8	99,0	102,8	103,9	107,5	102,3	102,9	200,9	833,4
	III	103,5	102,7	105,7	98,5	102,7	103,6	107,2	102,3	102,7	200,7	832,6
	IV	103,7	102,7	105,9	99,4	103,0	103,9	107,5	102,5	102,7	201,1	834,2
	V	103,6	102,7	105,7	99,4	102,9	103,9	107,5	102,4	102,1	200,9	833,4
	VI	103,5	102,7	105,6	99,2	102,9	103,8	107,4	102,3	101,8	200,7	832,6
	VII	103,6	102,9	105,4	99,8	103,0	104,0	107,4	102,3	101,6	200,9	833,4
	VIII	103,6	103,1	105,4	99,4	103,0	103,9	107,5	102,3	101,6	200,9	833,4
	IX	103,7	103,2	104,9	100,8	103,0	104,1	107,7	102,3	101,5	201,1	834,2
	X	103,4	103,4	104,8	99,6	102,8	103,9	107,5	102,0	101,2	200,5	831,8
	XI	103,2	103,6	104,7	98,4	102,5	103,6	107,4	101,8	101,1	200,1	830,2
	XII	103,2	103,8	104,5	98,3	102,4	103,5	107,5	101,9	101,0	200,1	830,2
1996	I	102,1	102,0	104,1	96,6	101,0	102,2	106,9	100,9	100,2	198,0	821,3
	II	101,9	102,3	104,0	95,2	100,8	101,9	106,9	100,7	100,0	197,6	819,7
	III	102,0	102,6	103,8	95,6	100,7	101,9	107,1	100,8	100,1	197,8	820,5
	IV	102,1	102,9	103,7	95,9	100,8	102,0	107,2	100,8	100,3	198,0	821,3
	V	102,4	103,1	104,1	96,4	101,1	102,4	107,6	101,2	100,5	198,6	823,7
	VI	102,7	103,3	104,4	96,3	101,4	102,6	107,9	101,0	100,7	199,1	826,0
	VII	102,8	103,6	104,5	96,6	101,6	102,8	108,0	101,6	101,2	199,3	826,9
	VIII	103,1	103,9	104,7	96,5	101,8	103,0	108,2	102,0	101,5	199,9	829,4
	IX	103,0	104,2	104,6	96,2	101,8	102,9	108,3	102,1	101,9	199,7	828,5
	X	103,1	104,3	104,7	96,5	101,9	103,0	108,3	102,2	102,0	199,9	829,4
	XI	103,3	104,5	104,8	96,6	102,0	103,2	108,6	102,4	102,5	200,3	831,0
	XII	103,4	104,9	104,7	96,7	102,1	103,1	108,8	102,4	103,1	200,5	831,9

37. Rakennuskustannusindeksi (jatk.) — Byggnadskostnadsindex (forts.) — Building cost index (cont.)

Indeksihto: osaindeksit — Indexvillkor: delindex — Index condition: subindices

Vuosi ja kuukausi År och månad Year and month	1990 = 100				1980 = 100				
	1T Rakennusteknisten töiden tarvikkeet Varor för byggnadstekniska arbeten Material for construction work proper	2T LVI-tarvikkeet VVS-varor Material for installation services	3T Sähkötarvikkeet ilman talouskojeita Elvaror utan hushållsapparater Material for electrical installation without household equipment	4T Maalaus-tarvikkeet Målningsvaror Material for painting	1S Rakennusteknisten töiden tarvikkeet Varor för byggnadstekniska arbeten Material for construction work proper	2S LVI-tarvikkeet VVS-varor Material for installation services	3S Sähkötarvikkeet ilman talouskojeita Elvaror utan hushållsapparater Material for electrical installation without household equipment	4S Maalaus-tarvikkeet Målningsvaror Material for painting	
	21	22	23	24	25	26	27	28	
1992.....	91,2	109,9	110,0	108,5	173,6	193,1	249,5	262,7	
1993.....	91,6	116,7	118,9	112,2	174,4	205,1	269,6	271,6	
1994.....	96,3	121,0	122,3	113,8	183,4	212,5	277,2	275,7	
1995.....	98,1	124,1	126,9	117,8	186,7	218,1	287,7	285,3	
1996.....	96,7	127,0	124,6	119,9	184,0	223,2	282,5	290,3	
1994	I	94,1	119,7	122,5	113,8	179,2	210,4	277,7	275,6
	II	94,4	120,0	122,2	113,8	179,8	210,8	277,0	275,6
	III	94,7	119,9	122,0	113,7	180,3	210,7	276,7	275,4
	IV	95,2	119,7	121,8	113,9	181,1	210,4	276,1	275,8
	V	95,7	120,7	122,2	114,0	182,3	212,1	277,2	276,0
	VI	96,2	120,8	121,4	114,0	183,1	212,3	275,2	276,0
	VII	96,5	121,0	121,7	114,1	183,7	212,6	275,8	276,4
	VIII	96,9	121,2	121,7	113,7	184,4	213,0	276,0	275,4
	IX	97,7	121,5	121,7	113,7	186,0	213,4	275,9	275,4
	X	98,1	122,2	122,8	113,8	186,8	214,7	278,4	275,6
	XI	98,2	122,1	123,4	113,7	186,9	214,6	279,7	275,4
	XII	98,4	122,7	124,0	113,7	187,2	215,6	281,2	275,4
1995	I	98,7	123,2	125,6	116,9	187,9	216,6	284,8	283,0
	II	98,9	123,2	126,0	116,9	188,3	216,6	285,7	283,0
	III	98,6	123,8	126,4	117,6	187,7	217,6	286,7	284,8
	IV	98,8	124,3	126,9	117,6	188,1	218,4	287,8	284,8
	V	98,5	124,4	127,1	117,6	187,4	218,6	288,1	284,8
	VI	98,4	124,1	127,1	119,3	187,2	218,1	288,1	288,9
	VII	98,1	124,3	127,1	117,6	186,8	218,4	288,1	284,8
	VIII	98,1	124,6	127,4	118,0	186,7	218,9	288,8	285,8
	IX	97,6	124,0	127,3	118,0	185,7	217,9	288,6	285,8
	X	97,3	124,2	127,4	117,4	185,3	218,3	288,8	284,3
	XI	97,1	124,5	127,4	118,3	184,8	219,0	288,8	286,4
	XII	96,9	124,4	127,1	118,6	184,5	218,7	288,2	287,2
1996	I	96,1	125,4	127,5	119,1	183,0	220,4	289,1	288,4
	II	96,0	126,6	125,2	119,1	182,8	222,6	284,0	288,4
	III	96,0	126,7	124,3	119,1	182,7	222,7	281,9	288,4
	IV	95,8	126,7	124,3	119,1	182,4	222,7	281,9	288,4
	V	96,2	127,2	124,3	120,5	183,2	223,6	281,8	291,9
	VI	96,7	126,9	124,9	120,3	184,1	223,1	283,2	291,3
	VII	96,9	126,9	124,7	120,8	184,4	222,9	282,8	292,6
	VIII	97,2	127,3	124,3	120,7	185,1	223,7	281,9	292,2
	IX	97,2	127,2	124,2	120,2	184,9	223,5	281,6	291,0
	X	97,2	127,3	124,1	120,4	185,0	223,6	281,3	291,5
	XI	97,3	128,1	123,6	120,5	185,2	225,1	280,3	291,8
	XII	97,2	127,9	123,8	118,7	185,0	224,8	280,6	287,3

38. Maarakennuskustannusindeksi ¹⁾
Jordbyggnadskostnadsindex ¹⁾
Cost index of civil engineering works ¹⁾

1990 = 100. Ryhmien painot ilmoitettu suluisissa — Gruppvikterna inom parentes — *Weighting figures in parentheses*

Vuosi ja kuukausi År och månad Year and month	Kokonaisindeksi Totalindex	Pohjarakennustyöt Grundbyggnadsarbeten Foundation works	Maarakennustyöt Jordbyggnadsarbeten Structural earth works	Kalliorakennustyöt Bergbyggnadsarbeten Rock works	Murskaustyöt Krossarbeten Crushing works	Päällystystyöt Beläggningsarbeten Surfacing works	Vesihuoltotyöt Vattenförsörjningsarbeten Water supply works	Sillarakennustyöt Brobyggnadsarbeten Bridge building works
	(100)	(5)	(35)	(10)	(10)	(12)	(17)	(11)
	1	2	3	4	5	6	7	8
1992...	100,2	101,2	99,7	102,6	100,9	100,1	100,6	97,5
1993...	99,8	100,1	99,9	101,2	99,1	99,1	100,7	96,7
1994...	101,6	102,1	101,6	102,3	101,0	101,1	102,3	100,0
1995...	103,8	105,3	104,4	104,3	102,4	104,0	103,7	100,5
1996...	103,6	103,9	103,9	105,0	102,7	104,5	103,5	100,3
1994 I	100,8	101,0	100,8	101,6	100,4	100,5	101,9	98,7
II	100,4	100,4	100,3	101,3	100,1	100,2	101,3	98,5
III	100,4	100,2	100,3	100,9	99,9	100,5	101,2	99,5
IV	100,3	100,1	100,3	101,1	99,6	99,7	101,0	99,1
V	100,1	100,3	100,2	101,0	99,5	99,3	100,8	98,6
VI	101,4	101,7	101,4	102,1	100,8	100,8	102,1	99,4
VII	102,0	102,6	102,0	102,8	101,3	101,3	102,9	99,9
VIII	102,3	103,3	102,3	103,0	101,5	101,7	103,2	100,5
IX	102,6	103,7	102,6	103,2	101,8	102,2	103,1	101,2
X	102,8	104,0	102,9	103,6	102,3	101,8	103,5	100,8
XI	102,9	104,0	102,8	103,6	102,4	102,2	103,6	101,3
XII	103,2	104,5	103,0	103,7	102,2	103,4	103,5	102,5
1995 I	104,1	106,0	104,2	104,4	102,3	104,0	104,6	102,6
II	104,4	106,2	104,7	104,6	102,6	104,5	104,8	102,5
III	104,2	105,5	104,8	104,1	102,6	105,1	103,9	101,8
IV	103,8	105,1	104,5	103,8	102,3	104,1	103,6	101,0
V	103,7	105,2	104,4	103,9	102,1	103,8	103,5	100,5
VI	103,7	105,3	104,4	103,9	102,2	104,0	103,5	100,2
VII	103,3	105,0	104,1	103,7	102,0	103,4	103,1	99,6
VIII	103,3	105,0	104,1	104,0	102,2	103,1	103,1	99,3
IX	103,5	105,2	104,2	104,6	102,2	103,5	103,6	99,1
X	103,8	105,2	104,5	104,9	102,4	104,0	103,7	99,4
XI	103,5	104,9	104,1	104,7	102,2	103,6	103,3	99,7
XII	104,3	105,5	104,7	105,5	103,4	104,7	103,9	101,1
1996 I	103,2	103,7	103,7	104,4	102,5	103,7	102,9	99,8
II	103,3	103,7	103,7	104,5	102,7	103,8	102,9	99,7
III	103,2	103,6	103,6	104,8	102,1	103,7	102,9	99,9
IV	103,5	103,9	103,8	104,9	102,4	104,2	103,2	100,3
V	103,3	103,6	103,4	104,5	102,3	104,5	103,1	100,7
VI	103,3	103,5	103,4	104,7	102,6	104,5	103,2	100,4
VII	103,2	103,4	103,4	104,7	102,5	103,7	103,1	99,4
VIII	103,5	103,7	103,8	104,8	102,8	104,4	103,4	99,6
IX	104,0	104,3	104,3	105,5	103,3	104,7	104,1	100,0
X	104,6	104,8	104,8	105,9	103,6	105,8	104,6	100,9
XI	104,2	104,2	104,3	105,4	103,1	105,8	104,1	101,4
XII	104,3	104,5	104,5	105,5	103,1	105,6	104,3	101,2

39. Maarakennusalan ja metsäalan konekustannusindeksit
Kostnadsindex för anläggningsmaskiner och skogsmaskiner
Cost indices for earth movers and forest machinery

1990 = 100

Kokonaisindeksi — Totalindex — Total index	
1	2
105,2	104,1
109,9	109,1
109,1	115,4
109,1	121,6
110,2	122,6
109,8	113,5
109,3	114,2
108,8	113,8
108,9	113,8
108,8	113,7
108,8	113,7
109,6	115,3
109,3	117,3
109,4	117,5
109,3	117,5
109,1	117,3
108,3	117,5
108,8	121,0
108,7	121,0
109,0	121,6
108,7	121,4
108,8	121,1
108,8	121,1
108,9	121,5
108,8	121,4
109,7	121,5
109,3	121,9
110,0	123,0
110,1	122,9
110,4	122,8
110,5	122,7
110,2	122,6
110,2	122,6
110,1	122,4
109,5	122,2
109,5	122,2
109,4	122,0
109,9	122,2
111,1	123,3
110,5	122,9
110,6	122,9

¹⁾ Uusi indeksi korvaa aiemmat tie- ja maarakennuskustannusindeksit. Kesäkuusta 1994 lähtien ilman arvonlisäveroa.

¹⁾ Det nya indexet ersätter de gamla väg- och jordbyggnadskostnadsindexen. Fr.o.m. juni 1994 exkl. mervärdesskatt.

¹⁾ The new index replaces the earlier cost indices of road construction and earth works. From June 1994, exclusive of value added tax.

**40. Kuorma-autoliikenteen
kustannusindeksi ¹⁾**
**Kostnadsindex för
lastbilstrafik ¹⁾**
*Cost index of road
transport of goods ¹⁾*

1990 = 100. Ryhmien painot ilmoitettu suluissa
Gruppvikterna inom parentes
Weighting figures in parentheses

Vuosi ja kuukausi År och månad Year and month	Kokonais- indeksi Totalindex Total index	Perävaunu- yhdistelmät Trailer- kombinationer Vehicle combinations
	(100)	(65)
	1	2
1992 ...	107,6	107,6
1993 ...	109,3	109,2
1994 ...	106,0	105,7
1995 ...	108,2	107,8
1996 ...	109,9	109,5
1994 I	107,4	107,1
II	107,0	106,7
III	106,5	106,2
IV	106,4	106,1
V	106,6	106,3
VI	105,3	105,1
VII	105,4	105,2
VIII	105,4	105,2
IX	105,7	105,5
X	105,4	105,1
XI	105,2	104,9
XII	105,2	104,9
1995 I	106,2	106,1
II	107,6	107,4
III	107,7	107,4
IV	107,6	107,3
V	107,7	107,4
VI	107,7	107,3
VII	107,5	107,2
VIII	107,6	107,2
IX	109,3	108,7
X	109,0	108,5
XI	110,1	109,5
XII	110,3	109,7
1996 I	109,6	109,1
II	109,8	109,4
III	109,6	109,2
IV	109,6	109,2
V	109,4	108,9
VI	109,0	108,5
VII	109,2	108,7
VIII	109,4	108,9
IX	110,0	109,6
X	111,4	111,0
XI	110,8	110,4
XII	111,4	111,0

41. Linja-autoliikenteen kustannusindeksi ¹⁾
Kostnadsindex för busstrafik ¹⁾
Cost index of bus and motor-coach traffic ¹⁾

1990 = 100. Ryhmien painot ilmoitettu suluissa
Gruppvikterna inom parentes
Weighting figures in parentheses

Kokonais- indeksi Totalindex Total index	Liikenne- laitokset Trafikverken Traffic boards	Sopimus- liikenne Avtalstrafik Contract traffic	Kaupunki- liikenne Stadsstrafik Urban traffic	Maaseutu- liikenne Landsorts- trafik Rural traffic	Pikavuoro- liikenne Snabbstrafik Express traffic	Tilausliikenne Beställ. trafik Charter traffic	
(100,0)	(20,7)	(20,8)	(10,7)	(21,5)	(9,4)	(17,0)	
1	2	3	4	5	6	7	
1992 ...	108,0	111,1	107,8	107,4	106,7	107,2	106,8
1993 ...	111,8	111,9	113,0	112,3	111,2	111,6	111,0
1994 ...	109,8	113,9	109,8	109,4	108,0	108,4	107,7
1995 ...	111,0	117,6	110,1	110,1	108,7	109,0	108,7
1996 ...	112,8	116,2	112,2	112,4	111,3	112,0	111,7
1994 I	112,1	115,6	112,8	112,0	109,8	111,2	110,4
II	112,2	115,0	112,9	111,9	110,8	111,3	110,3
III	111,9	114,9	112,6	111,5	110,4	111,0	110,0
IV	111,8	114,8	112,5	111,3	110,3	110,9	109,8
V	111,7	114,8	112,4	111,2	110,2	110,8	109,8
VI	109,4	113,2	108,0	108,0	106,7	106,7	106,3
VII	108,4	113,2	108,0	108,1	106,6	106,7	106,3
VIII	108,4	113,2	108,0	108,1	106,6	106,7	106,3
IX	108,3	113,2	107,9	108,0	106,5	106,6	106,2
X	108,2	113,0	107,8	107,9	106,4	106,5	106,0
XI	108,0	112,9	107,6	107,7	106,1	106,3	105,8
XII	107,9	112,9	107,6	107,6	106,1	106,3	105,8
1995 I	109,2	116,8	108,3	108,1	106,8	106,8	106,4
II	110,5	116,9	109,6	109,7	108,4	108,7	108,3
III	110,6	117,0	109,7	109,8	108,3	108,7	108,3
IV	110,4	116,9	109,6	109,7	108,1	108,4	108,1
V	110,5	117,0	109,6	109,6	108,2	108,4	108,0
VI	110,5	117,5	109,6	109,5	108,1	108,3	108,0
VII	110,4	117,4	109,5	109,3	107,9	108,2	107,8
VIII	110,4	117,4	109,5	109,4	107,9	108,2	107,9
IX	111,7	117,6	110,8	111,1	109,6	110,0	109,5
X	111,4	117,5	110,5	110,8	109,2	109,6	109,2
XI	113,1	119,2	112,1	112,2	110,9	111,6	111,3
XII	113,4	119,5	112,3	112,4	111,2	111,8	111,5
1996 I	112,4	116,4	111,7	112,0	110,8	111,4	111,2
II	112,7	116,8	111,9	112,2	111,1	111,7	111,4
III	112,5	116,3	111,9	112,2	111,0	111,6	111,4
IV	112,5	116,1	112,0	112,2	111,1	111,7	111,5
V	112,3	115,8	111,7	112,0	110,8	111,5	111,2
VI	112,1	115,6	111,5	111,8	110,5	111,2	111,0
VII	112,1	115,4	111,6	111,8	110,6	111,3	111,0
VIII	112,2	115,4	111,8	111,9	110,8	111,5	111,2
IX	112,5	115,4	112,1	112,3	111,3	111,9	111,7
X	114,1	117,1	113,6	113,6	112,9	113,5	113,2
XI	113,8	116,8	113,3	113,3	112,5	113,2	112,9
XII	114,0	117,0	113,4	113,5	112,7	113,4	113,1

¹⁾ Kesäkuusta 1994 lähtien ilman arvonlisäveroa.

¹⁾ Fr. o.m. juni 1994 exkl. mervärdeskatt.

¹⁾ From June 1994, exclusive of value added tax.

42. Elinkustannusindeksi — Levnadskostnadsindex — Cost-of-living index

1951:10 = 100

Vuosi ja kuukausi År och månad Year and month	Kokonaisindeksi Totalindex	Ryhmäindeksit — Gruppindex — Indices by group				
		Ravinto Föda Food	Asunto Bostad Housing	Lämpö ja valo Värme och lyse Fuel and light	Vaatetus ja jalkineet Beklädnad och skodon Clothing and footwear	Muut menot Övriga utgifter Miscellaneous
	1	2	3	4	5	6
1992.....	1 333	1 389	2 382	927	597	1 431
1993.....	1 361	1 389	2 247	1 030	620	1 491
1994.....	1 376	1 391	2 221	1 009	632	1 520
1995.....	1 390	1 288	2 263	1 018	643	1 560
1996.....	1 398	1 264	2 236	1 107	647	1 578
1994 I	1 357	1 368	2 179	1 034	610	1 503
II	1 362	1 382	2 177	1 015	624	1 506
III	1 365	1 392	2 183	1 008	635	1 506
IV	1 368	1 404	2 176	1 017	633	1 509
V	1 368	1 407	2 179	1 017	633	1 507
VI	1 382	1 404	2 245	1 017	632	1 522
VII	1 382	1 408	2 244	1 017	617	1 526
VIII	1 385	1 402	2 251	1 006	625	1 529
IX	1 388	1 402	2 257	999	637	1 531
X	1 389	1 392	2 257	997	646	1 534
XI	1 385	1 374	2 253	989	646	1 533
XII	1 383	1 363	2 253	988	644	1 532
1995 I	1 383	1 307	2 250	1 015	619	1 550
II	1 387	1 307	2 251	1 018	634	1 554
III	1 388	1 302	2 251	1 014	644	1 555
IV	1 389	1 305	2 254	1 011	650	1 554
V	1 390	1 304	2 264	1 008	651	1 556
VI	1 394	1 300	2 278	1 011	647	1 562
VII	1 393	1 306	2 275	1 003	630	1 563
VIII	1 391	1 285	2 274	1 024	639	1 562
IX	1 393	1 276	2 276	1 032	649	1 563
X	1 393	1 266	2 265	1 025	654	1 567
XI	1 389	1 255	2 262	1 023	654	1 563
XII	1 387	1 248	2 256	1 035	650	1 564
1996 I	1 390	1 252	2 243	1 094	616	1 573
II	1 394	1 262	2 231	1 104	628	1 578
III	1 396	1 268	2 220	1 099	650	1 576
IV	1 398	1 271	2 225	1 104	654	1 577
V	1 401	1 279	2 228	1 101	656	1 580
VI	1 401	1 277	2 231	1 095	653	1 580
VII	1 400	1 280	2 244	1 099	631	1 581
VIII	1 397	1 266	2 242	1 095	644	1 576
IX	1 400	1 261	2 244	1 114	654	1 578
X	1 402	1 252	2 249	1 135	660	1 582
XI	1 398	1 248	2 237	1 120	660	1 578
XII	1 399	1 249	2 233	1 126	656	1 581

Puhelinvastaajasta, puh. (09) 1734 3222, saa tuoreimman kokonaisindeksin. Maksullisesta indeksipuhelimesta, puh. 0100-1734, saa tuoreimman indeksin lisäksi myös aiempia kuukausipistelukuja sekä vuosikeskiarvoja muutosprosentteineen (puhelu maksaa 5,80 mk/min + ppm).

Telefonsvarearen ger senaste totalindex, tfn (09) 1734 3333.

43. Kuluttajahintaindeksi — Konsumentprisindex — Consumer price index

1990 = 100. Ryhmien painot ilmoitettu suluissa — Gruppvikterna inom parentes — Weighting figures in parentheses

Vuosi ja kuukausi År och månad Year and month	Kokonaisindeksi Totalindex	0 Ravinto Föda Food	1 Juomat ja tupakka Drycker och tobak Beverages and tobacco	2 Vaattetus ja jalkineet Beklädnad och skodon Clothing and footwear	3 Asuminen, lämpö ja valo Boende, värme och lyse Housing, heat and light	4 Kotitalouskalusto ym. Hushållsinventarier mm. Household articles, etc.	5 Terveysten- ja sairaudenhoito Hälsa- och sjukvård Health and medical care	6 Liikenne Samfärdsel Transportation	7 Vapaa-aika, virkistys ja koulutus Fritid, rekreation och utbildning Leisure time, recreation and education	8 Muut tavarat ja palvelut Övriga varor och tjänster Other goods and services	
	(1 000)	(155)	(72)	(60)	(198)	(61)	(33)	(182)	(101)	(138)	
	1	2	3	4	5	6	7	8	9	10	
1992.	107,4	102,8	113,7	107,6	102,5	107,2	120,5	107,3	110,1	111,0	
1993.	109,7	102,1	118,0	111,5	100,1	109,7	127,4	115,1	114,1	112,2	
1994.	110,9	102,3	118,6	113,7	98,8	111,6	131,2	119,7	115,7	112,2	
1995.	112,0	94,8	120,5	115,8	100,6	113,9	132,6	124,4	117,6	115,3	
1996.	112,6	92,9	123,6	116,4	100,8	114,7	134,8	126,3	119,2	115,3	
1994	I	109,4	100,6	118,8	109,8	97,6	110,7	129,6	116,7	115,2	111,5
	II	109,8	101,6	118,7	112,4	97,3	111,1	130,7	117,3	115,3	111,5
	III	110,0	102,4	118,1	114,3	97,4	111,2	130,7	117,5	115,2	111,3
	IV	110,2	103,2	118,1	113,9	97,3	111,9	130,0	118,2	115,5	111,2
	V	110,3	103,5	118,0	114,0	97,4	111,8	130,1	117,9	115,6	111,1
	VI	111,3	103,2	118,8	113,7	99,9	111,5	130,4	120,4	115,4	112,3
	VII	111,4	103,5	118,7	111,0	99,8	111,5	132,1	121,1	115,8	112,0
	VIII	111,6	103,1	118,7	112,5	99,9	111,5	132,2	121,5	115,9	112,4
	IX	111,8	103,1	118,8	114,7	100,1	111,6	131,8	121,6	116,0	113,0
	X	111,9	102,3	118,8	116,3	100,0	112,2	132,4	121,8	116,1	113,1
	XI	111,6	101,0	118,8	116,2	99,8	112,3	132,5	121,2	116,4	113,2
	XII	111,5	100,3	118,8	115,9	99,7	112,4	132,4	121,2	116,1	113,3
1995	I	111,4	96,1	120,8	111,4	100,0	112,7	131,6	123,4	117,1	114,6
	II	111,8	96,1	120,7	114,2	100,1	113,2	131,6	123,7	117,6	114,9
	III	111,8	95,8	120,7	115,9	100,1	113,3	131,6	123,8	117,5	115,0
	IV	111,9	95,9	120,5	117,1	100,1	113,5	132,8	123,4	117,6	115,0
	V	112,0	95,9	120,5	117,1	100,5	113,8	132,7	123,4	117,6	115,4
	VI	112,4	95,6	120,4	116,4	101,0	114,3	132,8	124,8	117,5	115,5
	VII	112,3	96,0	120,3	113,4	100,8	114,2	132,9	125,5	117,6	115,0
	VIII	112,1	94,5	120,4	115,0	101,1	114,4	132,9	124,9	117,6	115,1
	IX	112,2	93,9	120,5	116,9	101,3	113,9	132,9	124,9	117,8	115,6
	X	112,2	93,1	120,5	117,7	100,7	114,4	133,2	125,4	118,0	115,7
	XI	111,9	92,3	120,5	117,7	100,6	114,4	133,2	124,7	117,9	115,6
	XII	111,8	91,8	120,5	116,9	100,5	114,6	133,3	124,7	117,7	115,7
1996	I	112,0	92,1	123,4	110,8	100,9	114,6	134,0	126,0	117,8	115,5
	II	112,4	92,8	123,3	113,0	100,6	115,0	134,2	126,0	119,3	115,5
	III	112,5	93,2	123,5	117,0	100,1	114,7	134,2	125,7	119,2	115,3
	IV	112,7	93,5	123,4	117,6	100,4	114,4	133,8	126,3	119,3	115,3
	V	112,9	94,0	123,6	118,0	100,5	114,7	133,8	126,6	119,3	115,4
	VI	112,9	93,9	123,5	117,5	100,5	114,7	133,8	126,8	119,4	115,3
	VII	112,8	94,2	123,5	113,5	101,0	114,7	135,4	127,2	119,1	114,8
	VIII	112,6	93,1	123,5	116,0	100,9	114,6	135,4	126,0	119,1	114,8
	IX	112,8	92,8	123,5	117,7	101,3	114,6	135,5	126,0	119,5	115,4
	X	113,0	92,1	123,7	118,8	101,8	114,8	136,0	126,6	119,5	115,5
	XI	112,7	91,8	123,9	118,8	101,1	115,0	135,9	125,7	119,4	115,4
	XII	112,7	91,8	123,9	118,0	101,0	115,0	136,0	126,3	119,2	115,4

Puhelinvastaajasta, puh. (09) 1734 3222, saa tuoreimman kokonaisindeksin. Maksullisesta indeksipuhelimesta, puh. 0100-1734, saa tuoreimman indeksin lisäksi myös aiempia kuukausipistelukuja sekä vuosikeskiarvoja muutosprosentteineen (puhelu maksaa 5,80 mk/min + ppm).

Telefonsvaren ger senaste totalindex, tfn (09) 1734 3333.

44. Kuluttajahintaindeksi — Konsumentprisindex — Consumer price index

1990 = 100

Vuosi ja kuukausi År och månad Year and month	Kokoi- nais- indeksi Total- index Total index	Väestöryhmittäiset indeksit — Index för befolkningsgrupper — Indices by group of population						Alueittaiset indeksit — Regionala index — Regional indices				Netto- hinta- indeksi Nettopris- index Net price index
		1. Maa- talous- yrittäjät Lant- bruks- före- tagare Farmers	2. Muut yrittäjät Övriga före- tagare Other enter- prises	3. Kaikki palkan- saajat Alla löntagare All wage and salary earners	3a. Toimi- henkilöt Tjänste- män Employees	3b. Työn- tekijät Arbetare Workers	4. Eläke- läiset Pension- ärer Pensioners	1. Pää- kaupunki- seutu Huvud- stads- regionen Greater Helsinki Area	2. Muu Etelä- Suomi Övriga Södra Finland Rest of South Finland	3. Väli- Suomi Mellan- finland Central Finland	4. Pohjois- Suomi Norra Finland North Finland	
	1	2	3	4	5	6	7	8	9	10	11	12
1992.....	107,4	105,6	106,8	107,6	107,5	107,7	106,9	108,0	107,2	106,7	108,1	105,3
1993.....	109,7	108,5	108,9	109,9	109,7	110,3	109,2	110,0	109,5	109,3	110,6	106,3
1994.....	110,9	110,2	110,0	110,9	110,6	111,4	111,3	111,2	110,9	110,3	111,5	106,7
1995.....	112,0	110,8	111,0	112,2	111,9	112,6	111,7	112,4	112,2	111,0	112,5	106,5
1996.....	112,6	112,0	111,3	112,7	112,2	113,4	113,0	112,7	112,8	111,9	113,4	
1994 I	109,4	108,6	108,5	109,5	109,1	110,0	109,4	109,7	109,3	108,9	110,1	105,8
II	109,8	108,9	108,9	109,8	109,5	110,3	109,9	110,1	109,7	109,3	110,3	106,2
III	110,0	109,4	109,1	110,0	109,7	110,5	110,3	110,2	110,0	109,5	110,7	106,4
IV	110,2	109,7	109,3	110,2	109,9	110,7	110,6	110,4	110,2	109,8	110,9	106,6
V	110,3	109,7	109,3	110,2	109,9	110,8	110,6	110,4	110,3	109,7	110,9	106,6
VI	111,3	110,7	110,4	111,3	111,0	111,8	112,0	111,6	111,4	110,8	111,9	106,5
VII	111,4	110,7	110,3	111,3	111,0	111,9	112,1	111,6	111,5	110,8	111,8	106,7
VIII	111,6	110,9	110,5	111,6	111,2	112,1	112,0	111,9	111,6	110,8	112,2	107,0
IX	111,8	111,1	110,9	111,8	111,5	112,3	112,3	112,1	111,9	111,0	112,5	107,3
X	111,9	111,2	111,0	111,9	111,7	112,4	112,3	112,3	112,0	111,2	112,6	107,3
XI	111,6	111,0	110,7	111,6	111,3	112,1	111,8	111,9	111,6	110,9	112,3	106,9
XII	111,5	110,7	110,6	111,5	111,2	111,9	111,7	111,9	111,6	110,7	111,9	107,0
1995 I	111,4	110,3	110,4	111,6	111,2	112,1	111,2	111,9	111,6	110,4	111,8	106,2
II	111,8	110,6	110,8	111,9	111,6	112,4	111,6	112,3	112,0	110,6	112,2	106,7
III	111,8	110,6	110,9	112,0	111,7	112,5	111,6	112,4	112,0	110,6	112,4	106,7
IV	111,9	110,7	111,0	112,1	111,8	112,6	111,7	112,4	112,1	110,8	112,6	106,8
V	112,0	110,8	111,1	112,2	111,9	112,7	111,8	112,5	112,3	110,8	112,7	106,7
VI	112,4	111,0	111,4	112,5	112,3	112,9	112,2	112,9	112,6	111,2	113,0	106,8
VII	112,3	111,0	111,1	112,4	112,1	112,9	112,2	112,7	112,4	111,3	112,8	106,7
VIII	112,1	111,0	111,0	112,3	112,0	112,7	111,9	112,3	112,3	111,2	112,7	106,5
IX	112,2	111,1	111,3	112,4	112,1	112,8	112,0	112,5	112,4	111,3	112,8	106,6
X	112,2	111,0	111,3	112,4	112,2	112,8	111,9	112,6	112,4	111,3	112,7	106,6
XI	111,9	110,8	110,9	112,1	111,8	112,6	111,5	112,2	112,1	111,0	112,5	106,2
XII	111,8	110,7	110,8	112,0	111,7	112,4	111,4	112,1	112,0	110,9	112,1	106,1
1996 I	112,0	111,2	110,9	112,1	111,7	112,9	111,7	111,9	112,3	111,1	112,6	105,8
II	112,4	111,6	111,2	112,5	112,0	113,2	112,4	112,3	112,6	111,6	113,0	106,1
III	112,5	111,7	111,3	112,5	112,1	113,2	112,6	112,6	112,7	111,6	113,1	106,2
IV	112,7	111,9	111,4	112,7	112,3	113,4	112,8	112,8	112,9	111,9	113,3	106,2
V	112,9	112,2	111,6	113,0	112,5	113,6	113,1	113,0	113,0	112,1	113,6	106,3
VI	112,9	112,1	111,5	112,9	112,5	113,6	113,2	112,9	113,1	112,1	113,5	106,2
VII	112,8	112,0	111,4	112,8	112,4	113,5	113,3	112,9	113,0	112,0	113,4	106,2
VIII	112,6	111,9	111,1	112,6	112,1	113,3	113,1	112,5	112,8	111,8	113,4	105,8
IX	112,8	112,1	111,5	112,8	112,3	113,4	113,3	112,8	112,9	112,1	113,7	106,1
X	113,0	112,5	111,7	112,9	112,5	113,6	113,6	113,0	113,1	112,4	113,9	106,3
XI	112,7	112,2	111,3	112,6	112,1	113,3	113,4	112,7	112,8	112,0	113,4	106,0
XII	112,7	112,2	111,3	112,6	112,2	113,4	113,5	112,8	112,9	112,0	113,4	

45. Tukkuhintaindeksi — Partiprisindex — Wholesale price index

1990 = 100. Ryhmien painot ilmoitettu suluisissa — Gruppvikterna inom parentes — Weighting figures in parentheses

Vuosi ja kuukausi År och månad Year and month	Kokonais- indeksi Totalindex <i>Total index</i>	Raaka-aineet ja tuotantohyödykkeet Råvaror och produktionsföremådenheter <i>Raw materials and producers' goods</i>	Kulutus- tavarat Konsumtionsvaror <i>Consumers' goods</i>	Investointi- tavarat Investeringsvaror <i>Investment goods</i>	Tavararyhmät (NACE-TQL) – Varugrupper (NACE-NI) – Commodity groups (NACE-SIC)					
					01 Maatalous- tuotteet Jordbruks- produkter <i>Agriculture products</i>	02 Metsätalous- tuotteet Skogsbruks- produkter <i>Forestry products</i>	C Mineraalit <i>Minerals</i>	CA Energia- mineraalit Energi- mineral <i>Energy- minerals</i>	O Teollisuus- tuotteet Industri- produkter <i>Manufactured products</i>	DA Elintarvikkeet, juomat ja tupakka Livsmedel, drycker och tobak <i>Food products, beverages and tobacco</i>
	(1 000,0)	(568,7)	(328,1)	(103,2)	(66,7)	(41,6)	(29,0)	(18,9)	(777,1)	(170,8)
	1	2	3	4	5	6	7	8	9	10
1992.....	103,0	100,3	106,9	105,3	99,3	80,6	98,2	96,8	104,3	104,9
1993.....	107,8	105,2	111,6	110,0	98,7	72,3	104,6	104,3	110,2	106,2
1994.....	109,5	107,6	112,7	110,0	98,9	81,8	101,5	94,0	111,7	107,1
1995.....	109,7	109,8	110,2	107,9	83,3	89,9	102,5	90,8	112,2	98,1
1996.....	110,4	109,7	112,1	108,6	82,8	88,9	111,0	106,7	112,4	98,5
1994	I	108,3	105,7	112,1	110,8	100,3	77,3	98,5	93,6	110,6
	II	108,4	105,7	112,4	110,7	100,3	77,3	94,2	89,5	110,9
	III	108,7	106,3	112,4	110,6	101,3	78,0	99,8	94,1	110,9
	IV	109,0	106,7	112,7	110,1	99,8	81,4	106,3	97,0	111,0
	V	109,1	106,6	113,1	109,9	97,8	81,4	102,8	99,1	111,3
	VI	109,6	107,4	113,3	110,4	98,9	81,5	106,1	102,1	111,6
	VII	109,9	107,9	113,3	110,3	97,3	82,1	106,4	101,9	111,2
	VIII	110,1	108,2	113,2	110,2	95,2	83,2	103,8	94,1	112,4
	IX	110,3	108,7	113,2	109,9	100,5	83,7	100,1	88,7	112,4
	X	110,3	109,2	112,6	109,6	98,5	84,2	98,7	87,5	112,6
	XI	110,3	109,4	112,3	108,9	98,4	85,6	100,5	91,7	112,4
	XII	110,3	109,7	111,8	108,8	98,3	85,5	101,1	89,1	112,4
1995	I	109,8	109,4	110,7	108,8	91,2	85,0	102,8	91,1	112,1
	II	109,7	109,4	110,5	108,9	85,2	85,9	108,2	96,5	112,2
	III	109,7	109,4	110,4	108,9	86,3	85,3	104,3	91,5	112,2
	IV	109,8	109,7	110,4	108,2	83,4	90,3	106,9	96,0	112,2
	V	109,8	109,7	110,4	108,1	81,1	90,7	105,8	95,3	112,2
	VI	109,7	109,7	110,5	107,5	81,1	91,3	103,6	92,0	112,2
	VII	109,6	109,4	110,5	107,5	81,8	91,6	99,6	86,2	112,1
	VIII	109,5	109,7	110,0	107,4	79,3	92,3	99,7	85,8	112,1
	IX	109,8	110,2	109,8	107,6	80,2	92,3	100,3	89,0	112,4
	X	109,8	110,1	110,1	107,2	84,1	91,5	98,1	85,9	112,2
	XI	109,6	110,0	109,8	107,1	83,6	91,6	98,2	87,0	112,0
	XII	109,7	110,1	109,8	107,3	81,7	90,6	102,3	93,1	112,2
1996	I	110,5	110,8	110,9	107,7	82,7	91,4	104,1	94,4	112,9
	II	110,6	111,0	110,8	108,2	82,4	91,5	106,9	96,6	112,8
	III	110,3	110,1	111,1	108,5	82,4	90,6	108,5	103,2	112,3
	IV	110,6	110,3	111,8	108,3	80,0	90,1	117,6	116,5	112,7
	V	110,2	109,4	112,3	108,4	79,9	87,1	110,7	102,7	112,6
	VI	109,8	108,7	112,0	108,5	80,0	84,4	107,6	97,6	112,1
	VII	110,2	108,5	113,6	108,7	87,0	83,7	107,4	102,6	112,1
	VIII	109,8	108,3	112,7	108,6	81,7	87,7	108,5	105,4	111,8
	IX	110,4	109,4	112,8	108,5	84,3	87,4	117,4	114,8	112,0
	X	111,1	110,4	113,0	109,0	87,4	91,2	118,9	118,4	112,5
	XI	110,3	109,5	111,9	109,6	82,6	90,4	110,9	112,6	112,3
	XII	110,7	110,4	111,8	109,2	83,0	91,6	113,3	115,3	112,5

45. Tukkuhintaindeksi (jatk.) — Partiprisindex (forts.) — Wholesale price index (cont.)

1990 = 100

		Tavararyhmät (NACE-TOL) – Varu­grupper (NACE-NI) – Commodity groups (NACE-SIC)									
Vuosi ja kuukausi År och månad Year and month		08 Tekstililit ja vaatteet Textilier och kläder Textiles and clothing	00 Puutavara ja puutuotteet Trä och varor av trä Wood and wood products	21 Selluloosa, paperi ja paperituotteet Cellulosa, papper och pappersvaror Pulp, paper and paper products	22 Kustannus- ja paino- tuotteet Förlags- artiklar och grafiska produkter Publishing and printing products	232 Öljytuotteet Petroleum- produkter Petroleum products	DG Kemikaalit ja kemialliset tuotteet Kemikalier och kemiska produkter Chemicals and chemical products	DH Kumi- ja muovituotteet Gummi- och plastvaror Rubber and plastic products	O1 Ei-metalliset mineraalituotteet Icke-metalliska mineraliska produkter Non-metallic mineral products	27 Perus- metallit Bas- metaller Basic metals	271 Rauta, teräs ja rautaseokset Järn, stål och ferrolegeringar Iron, steel and ferro-alloys
		(32,3)	(28,4)	(36,7)	(35,8)	(45,2)	(61,7)	(21,5)	(28,7)	(44,0)	(21,0)
		11	12	13	14	15	16	17	18	19	20
1992	105,4	89,1	92,0	104,7	106,4	104,2	108,3	102,0	100,7	98,2
1993	110,7	91,4	92,5	107,5	126,5	109,3	114,1	103,4	109,1	106,4
1994	112,8	97,7	99,6	109,6	124,4	107,3	115,8	103,2	112,4	108,9
1995	112,7	99,3	118,4	112,2	127,6	111,9	120,6	106,8	123,9	118,7
1996	112,7	94,2	105,5	117,6	142,5	109,6	118,2	107,9	117,1	114,4
1994	I	112,4	94,1	90,3	109,0	122,4	107,8	115,2	102,7	106,3	104,5
	II	113,1	93,6	91,4	108,9	122,2	107,9	115,6	102,7	109,5	109,0
	III	112,9	94,5	93,8	108,9	122,0	107,6	115,4	102,8	109,6	109,0
	IV	112,9	95,0	94,8	109,2	121,4	107,7	115,6	101,0	111,7	111,5
	V	113,0	96,2	94,8	109,9	123,2	108,0	115,5	101,5	112,4	111,7
	VI	112,8	96,8	99,0	108,5	128,5	103,5	115,3	101,4	111,6	110,4
	VII	112,8	98,0	101,2	109,7	127,8	104,5	115,3	101,8	113,7	106,0
	VIII	113,3	99,7	100,5	110,0	129,8	105,7	115,1	102,6	115,5	109,7
	IX	112,8	101,2	105,8	110,2	124,9	107,0	115,2	104,0	115,8	108,3
	X	112,5	101,2	108,2	110,2	125,4	108,8	116,7	105,6	113,0	107,7
	XI	112,2	101,3	107,5	110,4	122,9	109,8	117,6	105,4	114,1	111,0
	XII	112,5	101,0	108,2	110,4	122,3	109,8	117,7	106,3	115,9	108,8
1995	I	112,7	103,7	108,4	109,4	129,5	110,7	118,2	106,9	117,3	109,0
	II	112,7	103,9	110,7	110,0	130,0	110,6	119,0	107,3	122,8	115,8
	III	112,9	102,9	114,0	110,4	128,1	111,1	119,9	107,2	123,8	116,7
	IV	112,6	102,7	115,2	110,7	128,0	112,9	120,5	107,4	124,6	119,0
	V	112,5	101,2	115,7	111,3	128,0	113,6	119,9	107,3	124,5	119,8
	VI	112,8	99,5	117,2	111,5	128,4	113,2	120,0	107,0	124,8	120,3
	VII	112,9	98,6	119,3	112,8	124,6	113,2	120,9	106,7	125,1	120,2
	VIII	112,9	97,7	121,7	113,0	123,8	112,9	122,4	106,5	125,2	121,1
	IX	112,6	96,3	123,0	113,4	127,8	112,7	121,8	106,2	125,1	120,5
	X	112,4	96,1	125,2	114,6	126,3	111,1	121,9	106,2	125,4	119,9
	XI	112,7	94,9	125,3	114,6	126,7	111,2	122,0	106,4	124,1	120,5
	XII	112,6	93,4	124,7	114,6	129,4	109,5	120,6	106,6	124,5	121,9
1996	I	112,5	93,2	124,7	115,9	136,9	110,2	120,4	107,9	122,5	120,3
	II	112,8	92,7	123,0	117,0	138,1	109,5	120,4	107,4	122,1	119,3
	III	113,1	93,1	112,6	117,0	137,1	110,3	120,2	107,0	121,5	117,1
	IV	112,5	94,1	105,3	117,6	143,0	109,9	119,7	108,1	120,8	115,0
	V	112,7	93,8	101,5	118,0	142,1	110,6	119,1	108,7	120,7	114,9
	VI	112,5	93,3	100,4	117,8	136,5	110,3	119,0	107,5	120,4	114,9
	VII	112,9	93,3	99,5	117,9	139,1	109,9	119,4	107,7	116,4	114,7
	VIII	112,8	94,3	99,3	117,9	138,3	108,5	117,5	107,9	114,6	113,8
	IX	112,7	94,7	100,6	117,8	146,0	108,9	115,9	107,7	112,2	112,1
	X	112,5	95,2	99,7	117,9	153,4	109,0	116,0	108,2	111,1	110,3
	XI	112,4	95,7	99,7	117,9	148,5	109,0	115,6	107,7	110,9	110,5
	XII	112,8	97,0	100,2	118,0	151,6	108,7	115,4	109,2	111,9	110,3

45. Tukkuhintaindeksi (jatk.) — Partiprisindex (forts.) — Wholesale price index (cont.)

1990 = 100

Vuosi ja kuukausi År och månad Year and month	Tavararyhmät (NACE-TOL) – Varugrupper (NACE-NI) – Commodity groups (NACE-SIC)							Alkuperä – Ursprung – Origin	
	274 Muut kuin rautametallit Andra metaller än järn Non-ferrous metals	28 Metallituotteet Metallvaror Fabricated metal products	DK Koneet ja laitteet Maskiner och utrustning Machinery and equipment	DL Sähtötekniiset tuotteet ja optiset laitteet El- och optik- produkter Electrical and optical equipment	DM Kultoneuvot Transport- medel Transport equipment	E Sähkö, kaasua, lämpö ja vesi El, gas, värme och vatten Electricity, gas, heat and water	401 Sähkö El Electricity	Kotimaiset tavarat Inhemiska varor Domestic goods	Tuontitavarat Importvaror Import goods
	(15.3)	(20.0)	(73.5)	(77.4)	(69.4)	(83.5)	(61.6)	(686.5)	(313.5)
	21	22	23	24	25	26	27	28	29
1992.....	99,8	103,8	110,2	102,2	111,1	106,0	104,7	101,1	107,0
1993.....	108,3	110,3	119,4	108,3	122,1	111,8	111,2	103,6	117,1
1994.....	113,8	110,4	122,1	107,7	125,5	114,4	112,6	105,8	117,7
1995.....	129,4	116,2	120,2	104,6	127,5	121,1	119,3	106,2	117,5
1996.....	116,2	118,8	123,4	102,1	129,7	125,0	124,2	106,6	118,7
1994	I	103,5	112,2	121,5	109,0	124,9	112,8	112,1	117,3
	II	106,8	110,8	121,9	108,2	125,1	112,5	111,8	116,9
	III	106,3	110,7	121,8	108,2	124,6	113,3	111,8	117,3
	IV	108,2	110,7	121,6	107,7	124,7	112,9	111,2	117,9
	V	109,5	110,2	121,6	107,8	124,8	112,9	111,3	117,9
	VI	109,2	110,2	122,8	108,2	125,9	115,1	113,0	118,4
	VII	121,3	109,1	123,0	108,3	126,0	114,7	112,5	118,3
	VIII	120,5	109,2	123,1	107,8	126,1	115,7	113,7	118,5
	IX	123,5	109,6	122,9	107,1	126,2	115,1	112,9	118,3
	X	117,8	110,8	122,2	107,5	126,2	115,6	113,5	117,6
	XI	115,9	110,5	121,4	106,6	126,2	115,9	113,9	117,6
	XII	123,3	110,5	121,2	106,6	125,9	113,8	107,2	117,1
1995	I	127,5	113,5	120,7	105,6	126,0	118,3	116,0	117,1
	II	133,7	113,8	121,0	106,2	127,3	119,1	117,0	118,3
	III	132,3	114,7	120,8	105,8	127,4	119,3	117,1	118,1
	IV	130,6	115,2	120,4	105,0	127,4	119,5	117,3	118,0
	V	128,7	116,3	120,4	104,6	127,2	121,7	120,0	118,1
	VI	129,1	116,3	119,8	104,2	127,8	121,8	120,0	118,0
	VII	128,4	117,1	119,9	104,1	128,1	121,8	120,0	117,7
	VIII	128,6	117,1	119,7	104,3	128,3	122,8	121,7	117,5
	IX	130,1	117,2	119,6	104,4	128,5	121,9	120,4	117,5
	X	131,9	117,7	119,7	103,7	127,7	122,1	120,5	116,8
	XI	126,5	117,9	119,6	104,1	127,0	121,9	120,3	116,6
	XII	125,6	118,0	120,4	103,7	127,7	122,4	121,0	116,6
1996	I	125,1	118,3	120,8	103,8	128,7	123,0	121,8	117,5
	II	122,2	118,6	121,6	102,9	129,1	124,4	123,6	117,5
	III	122,9	119,0	122,2	103,0	129,5	124,5	123,7	117,9
	IV	123,8	119,4	122,7	103,3	129,6	124,5	123,7	119,5
	V	126,1	119,9	123,4	103,0	129,7	124,5	123,7	119,1
	VI	125,3	119,6	123,7	103,1	129,8	125,4	124,9	119,0
	VII	114,2	119,0	124,1	103,0	129,8	125,6	125,2	119,2
	VIII	110,0	119,0	123,9	100,9	130,1	125,9	125,3	118,7
	IX	105,2	118,7	123,9	100,5	129,9	125,7	125,1	119,3
	X	105,9	118,0	124,7	100,1	129,9	125,6	124,9	119,7
	XI	105,0	117,9	125,0	100,7	130,2	125,1	124,3	118,4
	XII	108,8	118,3	124,9	100,5	129,8	125,3	124,6	118,5

46. Kotimarkkinoiden perushintaindeksi — Basprisindex för hemmamarknadsvaror —
Basic price index of goods for domestic supply

1990 = 100. Ryhmien painot ilmoitettu suluisissa — Gruppvikterna inom parentes — Weighting figures in parentheses

Vuosi ja kuukausi År och månad Year and month	Kokonais- indeksi Total index Total index	Raaka-aineet ja tuotanto- hyödykkeet Råvaror och produktions- föremådenheter Raw materials and producers' goods	Kulutus- tavarat Konsum- tionsvaror Consumers' goods	Investointi- tavarat Investa- ringsvaror Investment goods	Tavararyhmät (NACE-TOL) – Varugrupper (NACE-NI) – Commodity groups (NACE-SIC)			
					01	02	C	CA
					Maatalous- tuotteet Jordbruks- produkter Agriculture products	Metsätalous- tuotteet Skogsbruks- produkter Forestry products	Mineraalit Mineral Minerals	Energia- mineraalit Energi- mineral Energy- minerals
	(1 000,0)	(487,3)	(226,5)	(286,2)	(63,4)	(33,1)	(28,5)	(19,3)
	1	2	3	4	5	6	7	8
1992.	101,4	99,1	105,2	102,5	97,5	76,5	97,6	96,6
1993.	104,8	103,5	109,2	103,6	99,8	68,8	103,7	103,8
1994.	106,2	105,3	110,0	104,8	100,7	80,8	98,4	92,4
1995.	106,9	107,5	107,5	105,5	87,8	91,3	95,9	86,8
1996.	105,9	105,3	107,9	105,4	68,0	91,9	106,3	103,1
1994 I	104,8	103,3	108,8	103,9	100,8	74,5	96,6	92,2
II	105,1	103,4	109,3	104,6	100,5	75,9	91,6	86,9
III	105,4	103,9	109,6	104,5	101,2	75,4	97,4	92,2
IV	105,8	104,4	110,3	104,5	100,3	80,3	103,3	95,0
V	105,8	104,4	110,6	104,4	98,1	82,0	101,1	97,9
VI	106,1	104,8	110,7	104,7	98,7	81,8	102,9	100,5
VII	106,6	105,6	110,7	105,0	100,0	81,7	103,2	100,4
VIII	106,8	106,1	110,6	105,0	100,0	82,0	99,9	92,3
IX	107,0	106,4	110,7	105,1	103,2	82,8	96,5	87,5
X	107,1	106,8	110,0	105,2	102,1	83,7	95,1	86,3
XI	107,1	107,1	109,8	105,2	101,2	84,3	97,0	90,4
XII	107,2	107,4	109,3	105,2	101,6	84,8	96,6	86,9
1995 I	107,0	107,5	108,1	105,2	100,6	84,6	98,0	88,4
II	107,5	108,3	108,0	105,7	100,8	84,6	102,2	92,0
III	107,5	108,3	107,8	106,0	101,1	85,1	97,7	86,3
IV	108,0	109,3	107,9	105,7	101,0	92,8	101,0	91,6
V	108,3	109,8	108,1	105,7	101,3	95,9	100,5	91,6
VI	108,1	109,7	108,1	105,5	101,1	96,2	97,9	87,8
VII	107,8	109,3	107,9	105,4	101,0	94,7	93,7	82,0
VIII	105,8	105,5	107,2	105,4	69,0	93,3	93,9	81,9
IX	106,0	106,0	107,0	105,4	69,8	93,2	95,3	85,9
X	105,9	105,6	107,3	105,4	70,2	91,6	92,9	82,5
XI	105,7	105,4	106,9	105,3	70,0	91,1	92,9	83,2
XII	105,7	105,6	106,3	105,2	68,0	91,9	96,8	88,7
1996 I	106,2	106,2	106,9	105,5	68,2	93,3	98,2	89,9
II	106,1	106,4	106,8	105,0	68,3	92,9	101,1	92,2
III	106,0	105,9	107,3	105,0	68,2	93,9	102,9	98,3
IV	106,1	106,0	108,0	105,0	66,2	93,8	112,5	112,1
V	105,9	105,1	108,5	105,1	65,8	91,3	105,9	99,4
VI	105,5	104,4	108,3	105,3	68,5	85,3	102,9	95,0
VII	105,5	104,1	108,6	105,4	67,2	86,2	103,5	100,1
VIII	105,4	104,0	108,1	105,5	65,9	90,1	104,1	102,0
IX	105,9	105,0	108,3	105,7	68,5	91,5	112,4	110,8
X	106,4	105,9	108,4	105,7	70,9	94,6	115,0	115,7
XI	105,9	105,1	107,8	106,0	68,8	94,0	107,6	110,0
XII	106,3	105,9	107,5	106,0	69,7	95,6	109,4	111,8

46. Kotimarkkinoiden perushintaindeksi (jatk.) — Basprisindex för hemmamarknadsvaror (forts.) —
Basic price index of goods for domestic supply (cont.)

1990 = 100

Vuosi ja kuukausi År och månad Year and month	Tavararyhmät (NACE-TOL) — Varugrupper (NACE-NI) — Commodity groups (NACE-SIC)							
	D Teollisuus- tuotteet Industri- produkter Manufactured products	DA Elintarvikkeet, juomat ja tupakka Livsmedel, drycker och tobak Food products, beverages and tobacco	DB Tekstiilit ja vaatteet Textilier och kläder Textiles and clothing	DD Puutavara ja puruotteet Trä och varor av trä Wood and wood products	21 Selluloosa, paperi ja paperituotteet Cellulosa, papper och pappersvaror Pulp, paper and paper products	22 Kustannus- ja painotuotteet Förlagsartiklar och grafiska produkter Publishing and printing industry products	232 Öljytuotteet Petroleum- produkter Petroleum products	
	(586,9)	(122,9)	(25,8)	(24,4)	(33,5)	(33,8)	(28,1)	
	9	10	11	12	13	14	15	
1992.....	103,2	102,7	108,0	87,9	90,4	104,3	93,0	
1993.....	108,3	102,5	113,2	90,4	90,9	107,4	105,3	
1994.....	109,4	103,0	114,6	96,5	98,0	110,6	91,0	
1995.....	110,2	94,3	114,4	98,1	116,9	114,0	83,3	
1996.....	109,8	93,4	114,1	93,1	103,7	119,4	96,6	
1994	I	107,9	102,3	114,1	92,9	88,4	109,0	92,2
	II	108,4	103,0	115,0	92,4	89,6	108,9	92,1
	III	108,4	103,0	114,8	93,2	92,1	109,0	91,2
	IV	108,7	103,2	114,8	93,7	93,1	109,3	90,2
	V	109,0	103,3	114,8	95,0	93,0	110,1	92,8
	VI	109,2	103,3	114,7	95,5	97,3	110,1	94,3
	VII	109,7	103,4	114,8	96,8	99,5	111,5	93,4
	VIII	110,1	102,8	115,3	98,4	98,8	111,7	96,7
	IX	110,2	102,8	114,6	99,9	104,3	111,9	89,7
	X	110,4	102,9	114,2	99,9	106,7	112,0	87,3
	XI	110,3	103,0	114,0	100,0	106,0	112,1	86,5
	XII	110,3	102,7	114,3	99,7	106,9	112,1	85,6
1995	I	109,7	98,4	114,4	102,4	107,0	111,3	85,8
	II	110,1	95,2	114,3	102,6	109,2	111,8	86,6
	III	110,1	94,7	114,6	101,7	112,6	112,2	83,4
	IV	110,3	94,5	114,3	101,5	113,6	112,4	85,1
	V	110,3	94,2	114,3	100,0	114,2	113,1	86,0
	VI	110,2	94,4	114,6	98,4	115,7	113,3	84,8
	VII	110,1	93,7	114,7	97,5	117,8	114,7	79,3
	VIII	110,1	93,3	114,7	96,5	120,1	114,9	78,8
	IX	110,4	93,8	114,2	95,2	121,5	115,3	82,1
	X	110,3	93,8	114,1	95,0	123,7	116,4	81,1
	XI	110,1	93,0	114,4	93,8	123,9	116,4	81,1
	XII	110,0	93,0	114,2	92,4	123,3	116,5	85,1
1996	I	110,6	93,2	114,2	92,2	123,3	118,0	87,0
	II	110,5	93,0	114,6	91,6	121,7	119,0	89,1
	III	110,2	92,9	114,8	92,0	110,8	119,0	91,7
	IV	110,2	93,1	114,1	93,0	103,4	119,3	99,0
	V	110,2	93,1	114,3	92,8	99,4	119,7	99,0
	VI	109,6	93,0	114,3	92,3	98,4	119,6	90,2
	VII	109,5	93,1	114,8	92,3	97,4	119,8	92,7
	VIII	109,1	94,0	114,6	93,3	97,2	119,8	91,7
	IX	109,3	93,9	114,3	93,6	98,5	119,7	99,2
	X	109,5	94,0	113,1	94,1	97,8	119,6	108,7
	XI	109,3	94,0	113,0	94,5	97,7	119,7	104,4
	XII	109,5	93,7	113,4	95,8	98,3	119,8	107,0

46. Kotimarkkinoiden perushintaindeksi (jatk.) — Basprisindex för hemmamarknadsvaror (forts.) —
Basic price index of goods for domestic supply (cont.)

1990 = 100

		Tavararyhmät (NACE-TOL) – Varu­grupper (NACE-NI) – Commodity groups (NACE-SIC)					
Vuosi ja kuukausi År och månad Year and month	DG Kemikaalit ja kemialliset tuotteet Kemikalier och kemiska produkter Chemicals and chemical products	DH Kumi- ja muovi- tuotteet Gummi- och plast- varor Rubber and plastic products	DI Ei-metalliset mineraalituotteet Icke-metalliska mineraliska produkter Non-metallic mineral products	27 Perusmetallit Basmetaller Basic metals	271 Rauta, teräs ja rautaseokset Järn, stål och ferrolageringar Iron, steel and ferro-alloys	274 Muut kuin rautametallit Andra metaller än järn Non-ferrous metals	28 Metallituotteet Metalvaror Fabricated metal products
	(51.0)	(16.1)	(23.5)	(37.0)	(18.1)	(13.2)	(16.0)
	16	17	18	19	20	21	22
1992.....	104,8	109,2	102,5	99,0	96,8	98,6	102,5
1993.....	109,8	115,3	103,8	107,7	105,8	107,0	107,7
1994.....	110,1	117,1	103,5	110,9	107,9	112,2	108,6
1995.....	116,5	122,4	107,2	122,5	117,7	127,8	114,9
1996.....	114,1	119,2	108,2	115,3	113,3	114,0	117,7
1994 I	108,5	116,2	103,0	104,7	103,4	101,9	109,6
II	108,7	116,7	103,0	108,1	107,9	105,2	108,8
III	108,4	116,5	103,0	108,1	108,0	104,7	108,7
IV	108,6	116,6	101,3	110,1	110,4	106,6	108,7
V	108,8	116,6	101,9	110,8	110,6	107,8	108,2
VI	107,3	116,5	101,8	110,0	109,4	107,6	108,2
VII	108,4	116,5	102,2	112,2	104,9	119,9	107,6
VIII	109,7	116,4	103,0	114,1	108,7	119,0	107,6
IX	111,1	116,5	104,3	114,3	107,2	121,8	108,1
X	113,0	118,1	106,1	111,5	106,5	115,8	109,5
XI	114,2	119,1	106,0	112,7	109,9	114,0	109,3
XII	114,2	119,4	106,6	114,5	107,7	121,4	109,4
1995 I	115,2	120,0	107,3	115,9	107,9	125,6	112,2
II	115,3	120,8	107,6	121,7	114,8	132,0	112,6
III	115,8	121,7	107,6	122,2	115,6	130,6	113,6
IV	117,7	122,3	107,8	123,1	117,9	128,8	114,0
V	118,5	121,6	107,7	122,9	118,8	126,8	115,1
VI	117,9	121,5	107,5	123,4	119,2	127,2	115,1
VII	117,8	122,6	107,1	123,4	119,2	126,5	115,6
VIII	117,4	124,3	107,0	123,5	120,1	126,8	115,6
IX	117,2	123,6	106,6	123,9	119,5	129,5	115,8
X	115,6	123,8	106,7	124,3	118,9	131,3	116,5
XI	115,7	123,9	106,8	122,5	119,6	124,8	116,6
XII	113,8	122,4	107,1	122,7	120,9	123,2	116,6
1996 I	114,6	122,0	108,3	121,4	119,3	123,1	117,2
II	114,0	122,2	107,9	120,2	118,3	119,9	117,4
III	114,7	121,8	107,4	119,4	116,0	120,4	117,9
IV	114,5	120,9	108,5	118,8	113,9	121,4	118,2
V	115,3	120,0	108,9	119,0	113,8	123,7	118,6
VI	114,8	119,8	107,7	118,7	113,7	122,9	118,3
VII	114,5	120,3	108,0	114,8	113,6	112,3	118,0
VIII	112,9	118,4	108,1	112,8	112,6	107,9	118,0
IX	113,4	117,0	107,9	110,3	111,0	103,4	117,6
X	113,4	116,2	108,5	109,2	109,1	103,8	116,9
XI	113,5	115,7	108,0	108,9	109,3	102,8	116,8
XII	113,2	115,7	109,5	110,0	109,2	106,7	117,2

46. Kotimarkkinoiden perushintaindeksi (jatk.) — Basprisindex för hemmamarknadsvaror (forts.) —
Basic price index of goods for domestic supply (cont.)

1990 = 100

Vuosi ja kuukausi År och månad Year and month	Tavararyhmät (NACE-TOL) — Varugrupper (NACE-NI) — Commodity groups (NACE-SIC)						Alkuperä — Ursprung — Origin	
	DK Koneet ja laitteet Maskiner och utrustning Machinery and equipment	DL Sähkötekniset tuotteet ja optiset laitteet El- och optik- produkter Electrical and optical equipment	DM Kulkuneuvot Transportmedel Transport equipment	E Sähkö, kaasu, lämpö ja vesi El, gas, värme och vatten Electricity, gas, heat and water	401 Sähkö El Electricity	F Rakentaminen Byggverksamhet Construction	Kotimaiset tavarat Inhemskta varor Domestic goods	Tuontitavarat Importvaror Import goods
	(53,1)	(55,2)	(41,2)	(77,6)	(54,3)	(208,7)	(786,2)	(213,8)
	23	24	25	26	27	28	29	30
1992	112,8	104,7	112,0	105,0	103,3	100,6	99,5	108,5
1993	121,9	111,5	125,7	110,6	109,6	100,0	100,8	119,3
1994	123,9	110,9	128,8	112,5	110,9	101,7	102,8	118,7
1995	122,7	107,9	130,9	118,6	117,3	103,4	103,8	118,5
1996	126,4	104,9	135,3	122,3	122,3	102,9	102,1	120,1
1994								
I	123,6	112,1	127,8	111,4	110,3	100,3	101,2	117,8
II	124,0	111,5	128,1	111,2	110,0	101,2	101,7	117,4
III	123,9	111,4	128,1	112,1	110,0	101,2	101,9	118,1
IV	123,5	111,1	129,4	111,7	109,5	101,2	102,1	119,2
V	123,7	111,2	129,5	111,7	109,6	101,2	102,2	119,1
VI	124,5	111,3	129,2	112,8	111,3	101,3	102,5	119,5
VII	124,7	111,4	129,1	112,4	110,8	101,9	103,1	119,3
VIII	124,8	110,9	129,2	113,3	111,9	101,8	103,3	119,5
IX	124,6	110,2	129,2	112,8	111,1	102,2	103,7	119,3
X	123,9	110,7	128,9	113,3	111,7	102,3	104,0	118,2
XI	123,1	109,7	128,6	113,6	112,1	102,6	104,1	118,5
XII	122,9	109,7	128,3	113,5	112,0	102,7	104,3	118,0
1995								
I	122,8	108,8	127,9	116,0	114,2	102,7	104,1	117,8
II	123,2	109,8	130,7	116,7	115,1	103,2	104,2	119,5
III	123,3	109,5	130,3	116,9	115,1	103,6	104,4	119,1
IV	122,9	108,3	130,1	117,1	115,3	103,5	104,9	119,2
V	123,0	107,8	130,3	119,2	118,0	103,6	105,2	119,5
VI	122,3	107,3	131,1	119,3	118,0	103,5	105,2	119,1
VII	122,4	107,3	131,6	119,3	118,0	103,4	104,9	118,5
VIII	122,3	107,5	131,9	120,2	119,7	103,4	102,4	118,5
IX	122,4	107,6	132,2	119,3	118,4	103,4	102,7	118,4
X	122,5	106,8	131,6	119,6	118,6	103,5	102,7	117,7
XI	122,3	107,3	131,3	119,5	118,4	103,4	102,5	117,4
XII	123,3	107,0	131,5	119,9	119,1	103,1	102,5	117,4
1996								
I	124,1	107,1	132,8	120,5	119,9	103,3	102,8	118,4
II	124,9	106,0	134,1	121,8	121,6	102,3	102,7	118,6
III	125,6	106,1	134,9	121,9	121,8	102,2	102,2	119,7
IV	125,6	106,4	135,5	121,9	121,8	102,3	102,0	121,5
V	126,5	106,1	135,6	121,9	121,8	102,4	101,7	121,0
VI	126,9	106,1	136,0	122,7	122,9	102,6	101,4	120,9
VII	127,3	106,0	136,3	122,9	123,1	102,7	101,2	121,0
VIII	127,1	103,7	136,0	123,2	123,3	102,9	101,3	120,2
IX	127,1	103,2	135,6	123,1	123,0	103,2	101,9	120,8
X	127,3	102,3	135,5	122,9	122,8	103,4	102,5	120,8
XI	127,6	102,9	135,4	122,4	122,4	103,6	102,3	119,3
XII	127,5	102,7	135,3	122,6	122,7	103,7	102,7	119,3

47. Teollisuuden tuottajahintaindeksi — Producentprisindex för industrin — Producer price index for manufactured products

1990 = 100. Ryhmien painot ilmoitettu suluissa — Gruppvikterna inom parentes — Weighting figures in parentheses

Vuosi ja kuukausi År och månad Year and month	Kokonais- indeksi Totalindex Total index	Raaka-aineet ja tuotanto- hyödykkeet Råvaror och produktions- förrådigheter Raw materials and producers' goods	Kulutus- tavarat Konsum- tionsvaror Consumers' goods	Investointi- tavarat Investe- ringsvaror Investment goods	Tavararyhmät (NACE-TOL) — Varugrupper (NACE-NI) — Commodity groups (NACE-SIC)					
					C Mineraalit Mineral Minerals	D Teollisuus- tuotteet Industri- produkter Manufactured products	DA Elintarvikkeet, juomat ja tupakka Livsmedel, drycker och tobak Food products, beverages and tobacco	DB Tekstiilit ja vaatteet Textilier och kläder Textiles and clothing	DD Puutavara ja puutuotteet Trä och varor av trä Wood and wood products	
	(1 000,0)	(625,9)	(266,0)	(108,0)	(7,4)	(883,9)	(171,4)	(24,1)	(56,5)	
	1	2	3	4	5	6	7	8	9	
1992.	101,6	100,5	103,5	103,2	96,5	101,2	102,8	109,8	94,5	
1993.	105,5	104,7	105,9	109,3	95,8	105,0	102,4	113,6	96,9	
1994.	107,1	106,5	107,2	110,5	97,2	106,5	103,8	116,7	101,0	
1995.	110,8	112,9	105,3	111,8	97,9	109,9	94,0	120,1	101,3	
1996.	110,9	112,4	106,3	113,3	93,4	109,5	93,0	121,7	95,4	
1994	I	105,5	104,6	105,8	110,1	94,9	104,9	103,0	114,7	98,2
	II	105,5	104,4	106,4	109,5	96,5	104,9	103,8	115,8	98,3
	III	105,7	104,7	106,4	109,6	96,5	105,0	103,7	115,3	97,5
	IV	105,8	104,7	106,9	109,3	96,7	105,1	104,0	115,4	97,5
	V	106,4	105,3	107,4	109,8	96,0	105,7	104,2	116,0	99,5
	VI	107,0	106,1	107,6	110,7	95,8	106,4	104,2	116,3	101,4
	VII	107,7	107,1	107,8	110,9	99,0	107,1	104,3	116,4	101,3
	VIII	108,2	107,6	108,3	111,1	99,1	107,6	103,6	117,7	105,1
	IX	108,4	108,1	107,6	111,7	98,2	107,8	103,6	117,9	102,7
	X	108,4	108,3	107,4	111,6	97,9	107,9	103,8	118,2	102,6
	XI	108,4	108,4	107,5	110,6	97,1	107,9	103,9	118,2	103,8
	XII	108,7	108,9	107,2	110,7	99,2	108,1	103,5	118,6	104,0
1995	I	109,1	110,0	106,0	111,3	100,9	108,2	98,9	118,9	106,9
	II	109,5	110,9	105,3	111,5	103,3	108,6	95,2	119,1	105,6
	III	109,4	110,8	104,8	111,9	100,4	108,5	94,2	119,5	104,6
	IV	110,1	111,7	105,2	112,3	98,8	109,3	94,0	119,6	105,0
	V	110,8	112,7	105,5	112,5	97,2	109,9	93,7	119,6	101,1
	VI	110,8	112,8	105,6	112,0	97,0	109,9	93,8	120,1	100,3
	VII	110,9	113,1	105,3	112,1	96,3	110,0	93,2	120,5	100,2
	VIII	111,1	113,5	105,2	111,8	97,9	110,1	92,9	120,9	99,5
	IX	111,8	114,6	105,4	111,4	95,7	110,9	93,5	120,9	98,6
	X	112,1	115,0	105,4	111,5	95,0	111,2	93,4	121,0	99,1
	XI	111,9	115,0	105,0	111,3	94,7	111,0	92,6	120,8	96,6
	XII	112,1	115,2	104,9	112,0	97,3	111,2	92,6	120,6	98,0
1996	I	112,4	115,3	105,5	112,3	93,9	111,4	92,9	120,8	98,2
	II	112,3	115,2	105,3	112,7	95,8	111,1	92,6	121,2	95,5
	III	112,0	114,4	105,7	113,5	95,1	110,8	92,4	121,6	95,1
	IV	111,7	113,5	106,8	113,2	95,9	110,4	92,6	121,8	95,8
	V	111,4	112,9	107,0	113,6	95,9	110,1	92,6	121,9	94,5
	VI	110,8	112,2	106,3	113,6	96,5	109,4	92,4	121,9	93,9
	VII	110,2	111,2	106,4	113,8	93,7	108,7	92,7	122,3	93,9
	VIII	109,7	110,6	106,2	113,3	91,6	108,2	93,5	121,9	94,5
	IX	109,8	110,7	106,3	113,3	89,6	108,3	93,5	121,5	94,3
	X	110,2	111,1	106,7	113,2	89,7	108,7	93,7	121,3	96,1
	XI	110,0	110,7	106,7	113,8	90,6	108,5	93,7	121,6	95,9
	XII	110,1	110,9	106,5	113,9	93,1	108,6	93,4	122,3	95,9

47. Teollisuuden tuottajahintaindeksi (jatk.) — *Producer price index for manufactured products (cont.)*

1990 = 100

Vuosi ja kuukausi År och månad Year and month	Tavararyhmät (NACE-TOL) — Varu­grupper (NACE-NI) — Commodity groups (NACE-SIC)							
	21 Selluloosa, paperi ja paperi- tuotteet Cellulosa, papper och pappersvaror Pulp, paper and paper products	22 Kustannus- ja painotuotteet Förlagsartiklar och grafiska produkter Publishing and printing industry products	232 Öljytuotteet Petroleum- produkter Petroleum products	24 Kemikaalit ja kemialliset tuotteet Kemikalier och kemiska produkter Chemicals and chemical products	25 Kumi- ja muovi- tuotteet Gummi- och plastvaror Rubber and plastic products	26 Ei-metalliset mineraalituotteet Icke-metalliska mineraliska produkter Non-metallic mineral products	27 Perusmetallit Basmetaller Basic metal	28 Rauta, teräs ja rautaseokset Järn, stål och ferrolegeringar Iron, steel and ferro-alloys
	(145,8)	(49,4)	(36,8)	(56,0)	(18,8)	(33,5)	(61,5)	(31,9)
	10	11	12	13	14	15	16	17
1992.....	94,6	103,7	91,9	104,2	105,5	103,8	98,1	97,4
1993.....	97,4	106,1	106,3	108,3	109,2	107,1	105,7	106,7
1994.....	100,2	109,1	91,9	109,1	109,8	107,0	111,1	112,6
1995.....	121,0	112,6	83,4	114,4	114,1	109,9	121,9	122,4
1996.....	117,2	118,7	98,1	113,4	112,0	111,6	113,4	115,4
1994	I	96,0	107,4	93,4	108,0	109,5	106,6	107,1
	II	94,8	107,4	92,5	108,4	110,0	106,3	109,2
	III	95,4	107,5	91,7	108,6	109,7	106,5	109,2
	IV	96,4	107,8	91,6	108,7	110,0	105,3	107,9
	V	97,0	108,5	94,8	108,9	109,6	105,9	108,8
	VI	99,5	108,5	96,1	107,1	109,6	105,5	109,2
	VII	101,9	109,9	94,8	107,2	109,7	105,8	112,9
	VIII	102,1	110,2	98,6	107,8	109,4	106,4	113,6
	IX	104,7	110,3	90,0	109,3	109,5	107,7	113,8
	X	104,7	110,4	87,8	111,2	109,7	108,9	113,1
	XI	104,9	110,5	86,5	112,0	110,3	109,3	113,0
	XII	105,3	110,5	85,4	112,2	110,4	109,7	115,6
1995	I	108,6	109,9	85,3	113,5	110,6	110,0	117,0
	II	111,7	110,3	86,9	114,1	112,0	110,2	121,6
	III	112,7	110,6	82,8	114,6	113,2	110,4	121,1
	IV	115,4	110,9	84,6	117,5	112,7	110,5	121,4
	V	119,3	111,6	85,4	117,9	112,8	110,3	121,6
	VI	119,8	111,9	85,7	116,9	113,1	110,1	122,5
	VII	122,0	113,4	80,0	116,9	113,8	109,7	122,7
	VIII	123,6	113,6	79,5	114,6	116,4	109,7	122,8
	IX	127,4	114,0	83,1	113,6	116,6	109,5	123,2
	X	129,7	115,1	81,9	112,0	116,6	109,4	123,6
	XI	131,2	115,2	81,6	111,2	116,5	109,4	122,7
	XII	130,6	115,2	83,8	110,3	115,4	109,8	122,5
1996	I	130,0	116,7	87,0	110,6	115,6	110,8	121,7
	II	127,5	118,5	89,7	111,7	116,1	110,8	120,0
	III	125,2	118,5	91,2	112,7	115,4	110,7	118,1
	IV	119,5	118,5	101,9	113,7	113,4	111,7	118,6
	V	117,2	118,9	100,4	115,7	111,4	112,0	119,2
	VI	116,0	118,9	92,4	115,0	111,7	111,4	118,4
	VII	113,0	119,1	94,4	114,5	112,0	111,5	113,2
	VIII	112,5	119,3	92,0	112,8	110,4	111,8	108,8
	IX	112,2	119,2	101,5	113,3	110,0	111,7	106,3
	X	111,9	118,7	111,4	113,6	109,7	111,9	105,2
	XI	110,9	118,7	106,2	113,7	109,1	111,9	105,2
	XII	110,8	118,8	109,1	113,5	109,4	113,3	105,9

47. Teollisuuden tuottajahintaindeksi (jatk.) — Producentprisindex för industrin (forts.) —
 Producer price index for manufactured products (cont.)

1990 = 100

Vuosi ja kuukausi År och månad Year and month	Tavararyhmät (NACE-TOL) – Varugrupper (NACE-NI) – Commodity groups (NACE-SIC)						Markkinointialue – Marknadsområde – Marketing area	
	274 Muut kuin rautametallit Andra metaller än järn Non-ferrous metals	28 Metallituotteet Metallvaror Fabricated metal products	OK Koneet ja laitteet Maskiner och utrustning Machinery and equipment	OL Sähkötekniset tuotteet ja optiset laitteet El- och optik- produkter Electrical and optical equipment	DM Kulkuneuvot Transportmedel Transport equipment	E Sähkö, kaasua, lämpö ja vesi El, gas, värme och vatten Electricity, gas, heat and water	Kotimarkkinatavarat Inhemiska varor Domestic goods	Vientitavarat Export varor Export goods
	(22,9)	(21,2)	(78,3)	(64,7)	(39,8)	(108,6)	(699,7)	(300,3)
	18	19	20	21	22	23	24	25
1992.....	98,3	103,1	110,1	98,5	107,3	105,2	101,1	102,7
1993.....	104,3	107,2	116,9	104,5	112,2	110,6	103,9	109,2
1994.....	109,3	109,3	120,4	103,9	113,2	112,6	105,8	110,2
1995.....	121,2	114,5	123,0	103,2	116,5	118,8	107,7	118,0
1996.....	108,5	116,6	126,4	101,7	119,7	123,0	107,6	118,4
1994 I	100,9	109,0	119,0	104,5	113,9	111,0	103,9	109,4
II	103,9	108,9	119,3	103,4	112,9	110,8	104,3	108,4
III	104,1	108,9	119,2	103,4	113,4	111,9	104,7	108,0
IV	104,7	109,1	119,5	102,8	113,0	112,1	104,8	108,0
V	105,6	108,7	119,8	103,8	113,2	112,2	105,2	109,0
VI	105,9	109,0	120,5	104,3	113,4	112,9	105,6	110,3
VII	115,1	108,9	120,8	104,2	113,6	113,0	106,3	110,9
VIII	114,7	109,0	121,0	104,6	113,6	113,1	106,5	112,0
IX	113,7	109,2	121,4	105,0	114,0	113,4	106,8	112,0
X	111,9	110,4	121,1	105,0	112,5	113,5	107,3	111,0
XI	111,5	110,2	121,4	103,0	112,6	113,7	107,2	111,3
XII	119,5	110,4	121,7	103,0	112,7	113,8	107,4	111,5
1995 I	123,2	113,1	122,1	102,7	113,1	116,4	107,3	113,2
II	127,4	112,9	122,1	104,3	115,4	116,5	107,2	114,7
III	124,7	114,1	122,8	103,4	115,8	116,7	107,1	114,6
IV	121,4	114,0	123,3	103,7	115,9	116,9	107,5	116,0
V	119,6	114,9	123,6	103,8	116,0	119,1	107,8	117,6
VI	120,2	115,0	123,0	103,7	116,2	119,1	107,8	117,9
VII	120,3	115,0	123,1	103,6	116,3	119,1	107,6	118,7
VIII	118,9	115,4	122,8	103,5	116,8	120,1	107,8	118,9
IX	120,8	115,3	123,0	102,5	117,4	120,0	108,1	120,4
X	122,8	114,6	123,1	102,3	117,8	120,2	108,1	121,3
XI	118,1	114,5	123,1	102,1	118,5	120,4	107,9	121,4
XII	116,7	114,5	124,2	102,1	118,8	120,9	108,1	121,5
1996 I	116,9	115,8	124,6	102,2	119,1	121,4	108,5	121,6
II	114,0	116,5	124,9	102,2	120,2	123,0	108,7	120,7
III	113,8	117,1	125,8	102,3	120,3	123,0	108,0	121,3
IV	115,3	117,3	125,2	102,6	120,6	123,0	107,9	120,6
V	117,3	117,3	125,9	102,8	119,5	123,0	107,7	120,0
VI	115,5	117,0	126,3	102,9	119,4	123,0	107,1	119,5
VII	105,5	116,9	126,9	102,7	119,4	123,0	106,9	117,8
VIII	101,1	116,8	127,3	100,4	119,4	123,3	106,8	116,4
IX	100,8	116,4	127,5	100,1	119,5	123,3	107,2	115,8
X	98,4	115,9	127,5	99,9	119,6	123,3	107,6	116,2
XI	99,2	115,8	127,5	101,0	119,9	123,2	107,4	116,0
XII	104,3	115,9	127,5	101,3	119,9	123,2	107,8	115,5

48. Tuontihintaindeksi — Importprisindex — Import price index

1990 = 100. Ryhmien painot ilmoitettu suluissa — Gruppvikterna inom parentes — Weighting figures in parentheses

Vuosi ja kuukausi År och månad Year and month	Kekonaisindeksi Totalindex Total index	Raaka-aineet ja tuotantohydykkeet Råvaror och produktionsföremådenheter Raw materials and producers' goods	Kulutus-tavarat Konsumtionsvaror Consumers' goods	Investointi-tavarat Investeringsvaror Investment goods	Tavararyhmät (NACE-TOL) — Varugrupper (NACE-NI) — Commodity groups (NACE-SIC)				
					01 Maatalous-tuotteet Jordbruks-produkter Agricultura products	02 Metsätalous-tuotteet Skogsbruks-produkter Forestry products	C Mineraalit Minerals	CA Energia-mineraalit Energi-mineral Energy-minerals	
	(1 000,0)	(531,0)	(277,8)	(191,2)	(27,3)	(10,6)	(113,5)	(87,7)	
	1	2	3	4	5	6	7	8	
1992.....	108,6	106,0	111,6	111,4	111,7	93,3	98,2	96,5	
1993.....	119,6	118,7	120,9	120,3	125,7	92,5	105,7	104,3	
1994.....	119,3	117,5	122,4	120,0	142,7	88,5	99,1	92,3	
1995.....	119,2	120,3	120,6	114,4	151,7	96,5	97,2	86,4	
1996.....	121,1	122,6	121,7	115,8	147,1	99,8	109,3	103,7	
1994	I	118,5	116,2	120,8	121,6	121,4	82,8	97,3	92,1
	II	118,1	115,1	121,2	121,7	121,9	82,4	91,0	86,5
	III	118,7	115,9	122,3	121,4	133,8	84,6	97,9	92,0
	IV	119,8	117,6	123,3	120,9	138,4	84,8	105,2	94,9
	V	119,8	117,3	124,1	120,5	144,0	87,9	102,7	98,1
	VI	120,1	118,1	123,6	120,8	144,2	88,0	104,9	100,9
	VII	120,0	117,7	124,0	120,4	147,6	89,4	104,4	100,8
	VIII	120,1	118,5	123,3	120,1	140,3	89,6	100,4	92,2
	IX	120,0	118,4	123,4	119,2	168,1	92,7	96,6	87,2
	X	118,9	117,7	121,6	118,4	153,2	93,1	94,8	85,8
	XI	119,2	118,8	121,1	117,6	149,3	93,0	97,4	90,2
	XII	118,7	118,4	120,3	117,3	150,1	93,4	96,3	86,4
1995	I	118,5	118,4	120,4	116,1	152,1	92,2	97,6	88,0
	II	120,3	121,1	121,4	116,4	153,8	92,9	102,4	91,8
	III	119,8	120,3	121,2	116,2	154,2	92,2	97,7	85,8
	IV	120,0	121,4	121,1	114,4	153,4	92,1	102,0	91,4
	V	120,2	121,7	121,3	114,3	156,5	97,2	101,8	91,4
	VI	119,8	121,2	121,3	113,8	158,1	97,9	98,6	87,5
	VII	119,2	120,3	121,0	113,8	155,4	97,9	93,8	81,3
	VIII	119,2	120,5	120,5	113,8	154,7	99,0	93,7	81,2
	IX	119,2	120,5	120,2	113,9	153,3	98,4	95,5	85,7
	X	118,4	119,3	120,2	113,2	146,7	98,4	92,7	82,0
	XI	118,1	118,9	119,8	113,4	143,8	99,5	93,0	82,7
	XII	118,2	119,5	119,1	113,0	138,8	99,8	97,5	88,4
1996	I	119,1	120,6	120,0	113,6	138,5	103,0	99,4	89,6
	II	119,3	120,4	120,3	114,9	137,6	101,9	102,7	92,1
	III	120,4	121,8	121,2	115,3	144,5	106,7	104,7	98,4
	IV	122,2	124,9	121,7	115,7	149,0	106,3	116,2	113,0
	V	121,8	123,3	122,9	115,9	159,1	101,9	108,2	99,8
	VI	121,6	122,8	123,4	116,0	160,2	98,9	104,5	95,0
	VII	121,8	123,2	123,1	116,1	155,1	100,2	105,9	100,5
	VIII	120,9	121,9	122,7	115,7	149,4	100,4	107,2	102,4
	IX	121,6	123,4	122,2	115,5	151,1	96,7	117,5	112,0
	X	122,3	124,4	122,2	116,5	148,1	95,2	120,6	117,2
	XI	120,8	122,0	120,6	117,6	135,4	93,1	111,6	111,1
	XII	120,8	122,6	120,1	116,9	136,7	93,1	113,2	113,0

48. Tuotintahintaindeksi (jatk.) — Importprisindex (forts.) — Import price index (cont.)

1990 = 100

		Tavararyhmät (NACE-TOL) – Varugrupper (NACE-NI) – Commodity groups (NACE-SIC)							
Vuosi ja kuukausi År och månad Year and month		D Teollisuus- tuotteet Industri- produkter Manufactured products (839,6)	DA Elintarvikkeet, juomat ja tupakka Livsmedel, drycker och tobak Food products, beverages and tobacco (34,2)	DB Tekstiilit ja vaatteet Textilier och kläder Textiles and clothing (60,9)	OD Puutavara ja puutuotteet Trä och varor av trä Wood and wood products (4,1)	21 Selluloosa, paperi ja paperituotteet Cellulosa, papper och pappersvaror Pulp, paper and paper products (10,1)	232 Öljytuotteet Petroleum- produkter Petroleum products (27,0)	OG Kemikaalit ja kemialliset tuotteet Kemikalier och kemiska produkter Chemicals and chemical products (109,3)	DH Kumi- ja muovituotteet Gummi- och plastvaror Rubber and plastic products (34,8)
		9	10	11	12	13	14	15	16
1992	110,2	114,0	109,0	113,5	108,3	101,7	102,7	115,0
1993	121,7	121,2	116,1	122,8	117,9	114,3	111,4	123,5
1994	121,8	121,1	116,6	135,6	116,5	99,8	110,6	125,6
1995	121,5	123,4	113,2	138,9	117,9	93,0	118,8	128,6
1996	122,3	128,1	112,0	129,8	110,5	109,8	114,3	128,5
1994	I	121,6	121,7	117,6	123,6	119,4	99,0	108,1	125,1
	II	121,9	121,9	117,9	123,5	116,6	101,9	107,9	124,9
	III	121,4	122,6	117,6	122,9	116,0	101,0	106,5	124,9
	IV	121,9	121,8	117,5	122,8	115,5	99,2	106,8	125,1
	V	121,9	121,3	117,4	132,4	115,7	99,1	107,1	124,9
	VI	121,9	120,7	117,0	132,6	117,1	102,0	107,2	124,8
	VII	121,9	121,1	117,0	146,2	116,2	100,3	109,5	124,8
	VIII	122,5	121,8	117,2	143,9	116,2	102,6	111,9	124,4
	IX	122,2	121,1	115,9	156,0	116,7	99,9	113,4	124,1
	X	121,5	120,0	115,0	141,7	117,1	92,6	116,0	126,9
	XI	121,6	119,6	114,4	141,6	114,9	99,7	116,7	128,1
	XII	121,2	119,6	114,5	140,5	116,6	100,8	116,6	128,7
1995	I	120,7	122,7	114,5	140,5	117,6	95,7	116,9	129,0
	II	121,8	122,5	114,2	142,9	114,8	94,8	116,7	128,6
	III	121,9	123,3	114,5	142,3	116,2	92,4	117,1	129,5
	IV	121,6	124,3	113,7	141,3	115,4	96,3	117,1	130,3
	V	121,7	123,4	113,6	141,3	116,3	101,2	118,6	128,6
	VI	121,6	124,7	113,5	139,9	115,8	94,3	119,6	128,1
	VII	121,6	123,3	113,4	139,9	116,7	88,0	120,2	129,3
	VIII	121,6	122,6	113,0	138,8	118,6	88,1	120,8	129,1
	IX	121,7	122,9	112,0	139,4	119,7	87,9	121,3	127,6
	X	121,4	123,8	111,8	139,4	121,4	89,9	119,6	128,0
	XI	121,2	123,9	112,3	130,8	121,3	87,6	120,3	128,1
	XII	120,9	123,7	112,2	130,8	120,9	99,4	117,1	127,3
1996	I	121,7	123,9	112,1	129,4	121,2	98,2	118,0	127,1
	II	121,7	125,4	112,4	129,4	121,1	101,5	115,6	127,7
	III	122,3	126,5	112,6	129,4	118,1	110,9	115,6	128,3
	IV	122,8	127,8	111,4	130,1	118,6	111,3	114,9	129,4
	V	123,1	128,1	111,8	132,8	112,1	114,1	114,8	130,6
	VI	123,1	129,8	111,7	129,2	106,8	106,1	114,8	130,7
	VII	123,2	130,3	112,3	128,6	105,8	105,0	114,5	131,0
	VIII	122,1	130,3	112,0	129,9	107,1	106,2	112,1	130,0
	IX	121,5	129,7	111,9	132,6	102,9	107,2	112,8	127,1
	X	122,1	129,4	111,9	129,7	103,8	118,0	112,8	126,8
	XI	122,1	128,8	111,6	128,0	104,4	120,1	112,9	126,9
	XII	121,8	127,6	111,5	128,0	104,6	119,0	112,7	126,4

48. Tuontihintaindeksi (jatk.) — Importprisindex (forts.) — Import price index (cont.)

1990 = 100

Tavararyhmät (NACE-TOL) – Varu­grupper (NACE-NI) – Commodity groups (NACE-SIC)								
Vuosi ja kuukausi År och månad Year and month	DI	27	271	274	28	OK	DL	DM
	Ei-metalliset mineraalituotteet Icke-metalliska mineraliska produkter Non-metallic mineral products	Perusmetallit Basmetaller Basic metals	Rauta, teräs ja rautaseokset Järn, stål och ferrolegeringar Iron, steel and ferro-alloys	Muut kuin rautametallit Andra metaller än järn Non-ferrous metals	Metallituotteet Metallvaror Fabricated metal products	Koneet ja laitteet Maskiner och utrustning Machinery and equipment	Sähkötekni­set tuotteet ja optiset laitteet El- och optik- produkter Electrical and optical equipment	Kuluneuvot Transportmedel Transport equipment
	(11,8)	(57,2)	(27,4)	(20,0)	(16,6)	(120,7)	(163,6)	(129,2)
	17	18	19	20	21	22	23	24
1992.	116,2	104,7	104,6	101,9	109,9	118,4	109,8	111,9
1993.	120,2	116,5	114,1	114,2	126,6	134,0	119,0	128,9
1994.	117,7	113,0	102,1	122,3	123,3	135,7	118,3	133,4
1995.	117,0	127,2	114,8	143,2	125,0	130,0	112,5	133,4
1996.	118,3	124,2	118,2	131,1	128,7	134,6	109,4	137,7
1994	I 120,0	105,3	94,4	110,9	129,6	137,0	120,4	131,2
	II 120,8	109,3	100,0	115,6	125,2	137,2	119,6	132,7
	III 119,7	108,9	99,8	113,3	125,0	137,2	119,3	132,6
	IV 117,8	115,5	110,1	118,2	124,8	136,2	118,7	134,7
	V 117,6	116,5	110,3	120,6	124,5	136,1	118,6	134,7
	VI 117,6	116,5	110,4	120,7	124,5	136,5	118,5	134,2
	VII 116,6	112,6	95,7	129,4	121,7	136,3	118,7	133,9
	VIII 119,0	116,5	105,8	126,6	121,4	136,5	118,1	134,0
	IX 117,9	118,5	100,9	139,1	121,3	135,7	117,0	133,9
	X 118,3	109,8	94,6	125,1	121,2	134,4	117,5	133,3
	XI 114,0	114,5	105,7	123,1	120,0	132,9	116,7	132,9
	XII 113,9	111,4	97,9	124,6	120,0	132,3	116,7	132,5
1995	I 114,3	111,8	98,4	124,9	122,5	131,5	114,8	131,6
	II 116,0	123,4	114,5	136,2	122,0	132,3	114,5	133,8
	III 116,2	126,4	115,3	140,8	121,8	131,8	114,5	133,1
	IV 117,1	128,7	115,3	147,3	123,4	130,1	112,6	132,8
	V 118,4	128,4	115,4	145,9	123,8	129,7	112,3	132,9
	VI 118,0	128,6	115,8	146,0	123,8	129,8	111,5	133,9
	VII 118,3	129,3	115,7	145,8	125,9	129,5	111,5	134,7
	VIII 117,2	130,0	115,6	147,8	125,1	129,2	112,0	134,4
	IX 116,4	131,8	116,1	153,5	125,1	129,1	112,1	134,7
	X 117,2	131,7	116,1	153,2	128,6	129,3	111,0	133,7
	XI 118,3	129,2	118,4	142,7	128,8	128,9	112,1	132,6
	XII 116,9	127,3	120,7	134,2	129,0	129,0	111,6	132,7
1996	I 121,2	126,7	120,9	137,2	126,8	130,4	111,7	134,5
	II 117,9	127,0	118,6	135,8	127,2	132,0	109,9	135,9
	III 114,5	127,7	118,2	138,2	127,3	132,6	110,0	137,0
	IV 116,7	127,0	118,3	136,1	129,1	134,2	110,5	137,9
	V 116,7	126,4	119,0	137,1	130,3	135,1	110,3	138,1
	VI 117,3	126,8	119,4	137,5	130,4	135,3	110,4	138,8
	VII 119,3	126,9	119,8	137,4	129,2	135,6	110,4	139,2
	VIII 118,9	125,1	118,3	133,2	129,4	134,9	108,2	138,6
	IX 118,1	120,5	117,6	121,0	129,4	134,8	107,9	137,9
	X 122,0	119,7	114,5	124,6	128,3	136,5	107,4	138,6
	XI 118,4	118,0	115,7	118,2	128,3	137,0	108,2	138,1
	XII 118,2	118,6	117,9	116,9	128,3	137,0	107,7	138,0

49. Vientihintaindeksi — Exportprisindex — Export price index

1990 = 100. Ryhmien painot ilmoitettu suluissa — Gruppvikterna inom parentes — Weighting figures in parentheses

Vuosi ja kuukausi År och månad Year and month	Kokonaisindeksi Totalindex Total index	Raaka-aineet ja tuotantohyödykkeet Råvaror och produktionsföremåheter Raw materials and producers' goods	Kulutustavarat Konsumtionsvaror Consumers' goods	Investointitavarat Investeringsvaror Investment goods	Tavararyhmät (NACE-TOL) – Varugrupper (NACE-NI) – Commodity groups (NACE-SIC)				
					D Teollisuustuotteet Manufactured products	DA Elintarvikkeet, juomat ja tupakka Livsmedel, drycker och tobak Food products, beverages and tobacco	DB Tekstiilit ja vaatteet Textilier och kläder Textiles and clothing	DD Puutavara ja puutuotteet Trä och varor av trä Wood and wood products	21 Selluloosa, paperi ja paperituotteet Cellulosa, papper och pappersvaror Pulp, paper and paper products
	(1 000,0)	(684,7)	(130,3)	(185,1)	(993,3)	(16,2)	(23,0)	(75,5)	(334,5)
	1	2	3	4	5	6	7	8	9
1992.....	103,1	102,6	106,0	103,3	102,7	107,3	115,2	105,8	97,1
1993.....	109,7	108,4	112,2	112,6	109,3	110,1	119,0	108,3	101,2
1994.....	111,4	110,4	112,5	114,2	110,1	107,8	120,3	109,9	101,7
1995.....	119,2	121,7	112,5	114,8	118,2	112,6	123,8	108,3	122,8
1996.....	120,2	121,9	116,2	116,9	118,5	115,6	125,1	100,7	123,5
1994 I	110,6	109,5	111,5	114,1	109,3	106,2	118,7	107,7	100,3
II	109,7	108,2	112,5	113,1	108,4	109,9	118,8	108,9	97,9
III	109,3	107,7	112,1	113,2	108,0	111,1	117,5	105,5	97,6
IV	109,3	107,7	112,9	112,7	108,0	110,6	117,6	104,8	98,5
V	110,2	108,8	112,9	113,7	109,0	109,5	118,9	108,2	99,4
VI	111,5	110,4	113,1	114,6	110,2	109,8	119,3	112,1	101,1
VII	112,2	111,3	113,4	114,8	110,9	108,8	119,4	110,6	103,4
VIII	113,3	112,6	114,3	115,0	112,0	107,2	122,1	117,4	104,1
IX	113,3	112,7	112,9	115,8	112,0	106,7	122,3	109,9	105,2
X	112,3	111,7	110,5	115,5	111,0	104,7	123,2	109,0	104,1
XI	112,5	112,3	111,6	114,2	111,3	104,0	122,7	111,8	104,7
XII	112,3	111,9	111,9	114,2	111,6	105,4	122,8	112,7	104,9
1995 I	114,0	114,6	111,0	114,0	113,3	108,6	123,2	115,6	109,6
II	115,7	116,9	111,7	114,3	114,9	110,9	123,7	112,2	112,9
III	115,8	117,0	111,1	114,7	114,7	109,1	124,2	111,2	112,8
IV	117,2	118,8	111,7	115,1	116,1	108,1	123,7	112,3	116,2
V	118,8	120,9	112,8	115,5	117,7	107,9	123,6	105,0	121,7
VI	119,1	121,2	113,1	115,5	118,0	109,6	123,8	105,3	121,7
VII	120,0	122,6	112,4	115,7	118,9	112,9	123,8	106,6	123,8
VIII	120,0	122,9	111,6	115,3	118,9	110,2	124,0	106,1	125,0
IX	121,6	125,4	112,1	114,4	120,6	110,7	124,1	106,0	129,9
X	122,6	126,4	114,1	114,4	121,6	121,3	124,4	107,5	132,2
XI	122,7	126,6	113,8	114,3	121,6	120,9	123,8	102,8	134,3
XII	123,0	127,0	114,0	114,5	121,8	121,5	123,3	108,5	133,7
1996 I	123,2	127,3	114,0	114,8	121,7	116,0	123,9	109,2	132,9
II	122,4	125,7	115,0	115,5	120,9	116,1	124,5	103,3	130,0
III	123,2	126,4	115,5	116,4	121,4	115,8	124,8	101,8	131,8
IV	122,5	124,9	117,9	116,8	120,7	117,5	125,6	102,0	127,1
V	121,8	123,7	117,8	117,7	120,1	117,0	125,8	99,3	125,5
VI	121,3	123,0	117,9	117,6	119,6	115,3	125,8	98,2	124,1
VII	119,6	120,6	117,0	117,8	117,9	116,3	126,4	98,2	120,3
VIII	118,2	119,1	115,7	116,8	116,4	114,2	124,7	98,4	119,6
IX	117,6	118,4	115,1	116,7	115,9	115,3	124,5	97,4	118,4
X	118,0	118,8	116,0	116,7	116,2	115,5	124,6	101,1	118,4
XI	117,8	118,1	116,0	117,9	116,0	114,2	125,5	102,1	116,9
XII	116,7	116,5	116,2	118,1	115,5	114,3	125,3	97,8	116,5

49. Vientihintaindeksi (jatk.) — Exportprisindex (forts.) — Export price index (cont.)

1990 = 100

Tavararyhmät (NACE-TOL) — Varugrupper (NACE-NI) — Commodity groups (NACE-SIC)										
Vuosi ja kuukausi År och månad Year and month	DG Kemikaalit ja kemialliset tuotteet Kemikalier och kemiska produkter Chemicals and chemical products (52,2)	DH Kumi- ja muovituotteet Gummi- och plastvaror Rubber and plastic products (21,3)	DI Ei-metalliset mineraalituotteet Icke-metalliska mineraliska produkter Non-metallic mineral products (11,1)	27 Perusmetallit Basismetaller Basic metals (85,1)	271 Rauta, teräs ja rauta-seokset Järn, stål och ferrolegeringar Iron, steel and ferro-alloys (47,0)	274 Muut kuin rautametallit Andra metaller än järn Non-ferrous metals (32,9)	28 Metallituotteet Metallvaror Fabricated metal products (11,1)	OK Koneet ja laitteet Maskiner och utrustning Machinery and equipment (129,7)	OL Sähkötekniset tuotteet ja optiset laitteet El- och optikprodukter Electrical and optical equipment (119,1)	DM Kulkuneuvot Transportmedel Transport equipment (68,3)
	10	11	12	13	14	15	16	17	18	19
1992.	98,5	108,2	130,9	100,4	102,4	99,4	117,1	112,6	100,5	102,6
1993.	107,9	111,3	156,6	108,5	112,4	104,8	132,6	122,9	108,8	105,4
1994.	107,8	109,2	153,4	112,3	114,7	111,2	133,6	127,0	107,8	107,3
1995.	113,8	108,0	144,7	123,8	126,1	121,4	125,6	129,3	104,9	107,8
1996.	111,9	112,4	152,8	116,1	120,3	111,1	125,2	132,9	104,4	109,4
1994	I 106,0	111,0	157,8	110,5	116,3	104,6	134,2	126,1	109,3	107,2
	II 106,0	110,1	155,5	111,0	115,0	108,1	133,1	126,0	107,6	107,1
	III 105,4	110,1	155,0	110,8	114,7	108,0	133,2	126,3	107,0	108,0
	IV 105,1	111,0	158,4	107,8	108,9	108,6	134,1	126,5	105,8	107,7
	V 105,7	109,6	158,8	109,5	110,5	109,9	134,9	126,6	107,3	107,8
	VI 106,5	109,4	155,1	112,0	114,2	111,3	136,5	126,9	108,0	108,0
	VII 106,2	109,7	154,3	113,5	114,8	114,2	135,9	127,1	107,9	108,1
	VIII 107,2	108,6	153,5	114,1	116,4	113,0	135,9	127,3	108,8	108,1
	IX 109,5	107,9	152,8	115,5	119,1	112,9	133,9	127,7	109,5	108,6
	X 112,6	107,6	146,7	113,8	116,7	111,9	131,6	127,4	109,1	105,6
	XI 111,9	107,9	147,3	114,0	116,1	113,4	129,6	128,0	106,5	105,8
	XII 111,8	107,7	145,1	114,7	113,7	118,6	130,4	128,4	106,6	105,9
1995	I 112,8	106,7	142,2	115,2	114,3	119,2	132,1	128,6	105,4	106,3
	II 113,9	107,1	142,1	122,1	121,9	123,5	127,5	128,7	105,6	106,9
	III 114,5	109,0	145,0	121,8	122,0	122,6	127,7	129,4	104,7	107,4
	IV 115,3	106,8	144,7	122,2	122,9	122,4	126,4	129,7	105,1	107,4
	V 116,7	106,8	145,2	122,9	123,7	121,3	125,9	129,8	106,0	107,4
	VI 117,8	107,1	145,2	124,3	125,8	121,9	125,9	129,9	105,8	107,6
	VII 119,5	107,1	145,2	125,2	126,5	123,4	126,2	129,6	105,9	107,6
	VIII 114,0	108,6	145,5	125,5	130,0	120,7	127,2	129,2	105,8	107,5
	IX 112,8	109,1	145,9	127,1	130,8	123,6	125,7	129,2	104,0	108,2
	X 111,1	109,2	145,4	127,1	130,4	124,3	121,2	129,2	103,8	108,8
	XI 109,3	108,9	144,6	126,9	132,9	119,7	120,6	129,2	103,7	108,8
	XII 107,9	109,6	145,1	124,7	132,5	114,4	120,5	129,7	103,7	109,2
1996	I 107,4	111,2	146,5	125,0	131,5	116,8	121,7	130,3	103,8	109,4
	II 109,2	112,9	147,6	123,9	131,2	115,4	124,9	130,8	103,8	110,3
	III 109,2	113,3	148,5	121,3	126,5	115,3	125,4	131,9	103,8	110,4
	IV 112,6	112,2	149,2	123,3	129,9	115,7	127,3	132,0	104,4	110,8
	V 115,6	111,8	148,6	123,9	130,7	116,5	126,7	132,4	105,3	109,0
	VI 115,5	113,6	154,7	122,9	129,9	114,1	126,4	132,9	105,4	109,0
	VII 114,6	113,2	155,7	118,6	124,4	111,4	126,5	133,4	105,4	108,9
	VIII 111,0	113,4	156,1	111,0	114,0	107,2	126,4	133,9	103,4	108,7
	IX 111,8	112,7	156,5	107,1	106,6	107,6	126,3	134,3	103,5	108,9
	X 111,5	111,5	157,0	105,9	107,9	103,4	124,3	134,3	103,3	109,2
	XI 112,1	111,6	157,6	105,5	107,0	103,4	124,5	134,2	105,2	109,2
	XII 112,5	111,7	156,1	105,2	104,0	106,8	122,6	134,3	105,5	109,1

50. Tukkuhintaindeksi — Partiprisindex — Wholesale price index

1949 = 100

Vuosi ja kuukausi År och månad Year and month	Kokonaisindeksi Total-index Total index	Tavararyhmä (SITC) — Varugrupp (SITC) — Commodity group (SITC)												
		0 Elintarvikkeet Livs-medel Food	01 Liha ja liha- tuotteet Kött och köttvaror Meat and meatpreparations	02 Maito- talous- tuotteet ja munat Mjölk- och mejeri- produkter samt ägg Dairy products and eggs	04 Vilja ja vil- jatuotteet Spannmål och spannmåls- produkter Cereals and cereal preparations	05 Hedelmät ja keittiö- kasvit Fruktar och köks- växter Fruits and vegetables	06 Sokeri ja sokeri- valmisteet Socker och socker- kervaror Sugar and sugar preparations	07 Kahvi, tee, kaakao ja sukkaa Kaffe, te, kakao och choklad Coffee, tea, cocoa and chocolate	1 Juomat ja tupakka Drycker och tobak Bever- ages and tobacco	2 Raaka- aineet (syötäväksi kelpaa- mattomat) Råvaror (icke ätbara) Crude materials (inedible)	24 Puu- tavarat Trävaror Wood	25 Paperi- vanuke Papp- massa Pulp	26 Tekstiili- kuidut Textil- fibrer Textile fibres	
		1	2	3	4	5	6	7	8	9	10	11	12	13
1992.	1 475	1 436	1 799	1 374	2 230	1 247	1 200	340	2 400	1 451	1 715	1 387	692	
1993.	1 540	1 426	1 731	1 380	2 317	1 173	1 201	361	2 524	1 398	1 597	1 356	750	
1994.	1 565	1 436	1 762	1 365	2 380	1 136	1 207	408	2 543	1 585	1 802	1 627	779	
1995.	1 567	1 253	1 447	1 269	1 795	1 157	1 142	451	2 569	1 759	1 933	2 111	901	
1996.	1 577	1 240	1 376	1 280	1 832	1 203	1 157	400	2 697	1 589	1 863	1 538	776	
1994 I	1 547	1 437	1 720	1 396	2 365	1 130	1 214	384	2 540	1 454	1 707	1 269	737	
II	1 549	1 442	1 752	1 396	2 376	1 128	1 210	380	2 546	1 453	1 702	1 320	707	
III	1 553	1 447	1 761	1 380	2 389	1 173	1 206	379	2 520	1 494	1 718	1 416	729	
IV	1 557	1 442	1 782	1 353	2 397	1 173	1 205	382	2 519	1 559	1 773	1 477	735	
V	1 558	1 436	1 800	1 329	2 403	1 172	1 205	383	2 516	1 536	1 779	1 484	752	
VI	1 566	1 442	1 799	1 331	2 405	1 214	1 205	383	2 554	1 566	1 788	1 614	757	
VII	1 570	1 433	1 794	1 325	2 413	1 170	1 201	383	2 561	1 596	1 805	1 675	789	
VIII	1 572	1 418	1 759	1 326	2 408	1 109	1 201	383	2 582	1 622	1 838	1 654	795	
IX	1 575	1 444	1 754	1 353	2 407	1 181	1 201	447	2 548	1 664	1 863	1 829	794	
X	1 576	1 434	1 749	1 393	2 324	1 077	1 208	461	2 545	1 687	1 869	1 959	853	
XI	1 575	1 431	1 737	1 401	2 327	1 068	1 209	455	2 543	1 683	1 895	1 900	880	
XII	1 575	1 431	1 730	1 401	2 352	1 043	1 215	473	2 543	1 702	1 885	1 932	823	
1995 I	1 568	1 342	1 676	1 337	1 794	1 115	1 137	478	2 530	1 710	1 899	1 918	837	
II	1 567	1 274	1 466	1 312	1 800	1 143	1 155	471	2 566	1 732	1 912	1 937	827	
III	1 567	1 273	1 456	1 310	1 802	1 167	1 155	464	2 566	1 737	1 893	2 036	828	
IV	1 569	1 253	1 440	1 250	1 818	1 163	1 154	463	2 561	1 766	1 970	2 011	859	
V	1 568	1 239	1 429	1 214	1 820	1 186	1 133	456	2 561	1 765	1 964	2 025	924	
VI	1 568	1 240	1 434	1 210	1 820	1 198	1 133	458	2 562	1 773	1 956	2 088	925	
VII	1 566	1 236	1 409	1 202	1 821	1 231	1 133	454	2 561	1 779	1 955	2 127	940	
VIII	1 565	1 221	1 405	1 208	1 771	1 151	1 131	449	2 561	1 788	1 959	2 159	944	
IX	1 568	1 230	1 430	1 256	1 772	1 086	1 141	447	2 575	1 781	1 947	2 213	948	
X	1 569	1 253	1 433	1 307	1 791	1 181	1 142	430	2 575	1 771	1 934	2 276	931	
XI	1 566	1 242	1 394	1 310	1 766	1 179	1 142	422	2 574	1 763	1 922	2 283	931	
XII	1 568	1 233	1 393	1 316	1 771	1 088	1 142	416	2 635	1 743	1 889	2 262	914	
1996 I	1 579	1 239	1 396	1 317	1 777	1 110	1 138	416	2 635	1 747	1 898	2 248	899	
II	1 580	1 236	1 387	1 315	1 783	1 121	1 156	406	2 636	1 740	1 894	2 201	847	
III	1 575	1 234	1 367	1 301	1 795	1 149	1 156	409	2 629	1 627	1 876	1 709	859	
IV	1 580	1 221	1 366	1 264	1 797	1 133	1 156	417	2 710	1 587	1 871	1 466	867	
V	1 575	1 221	1 373	1 234	1 805	1 174	1 156	415	2 711	1 553	1 825	1 320	850	
VI	1 568	1 219	1 372	1 234	1 801	1 185	1 150	395	2 721	1 531	1 783	1 306	846	
VII	1 574	1 255	1 377	1 233	1 803	1 459	1 150	395	2 721	1 487	1 771	1 278	746	
VIII	1 568	1 240	1 373	1 233	1 887	1 273	1 152	389	2 719	1 524	1 846	1 316	663	
IX	1 577	1 251	1 370	1 269	1 879	1 303	1 152	390	2 720	1 553	1 848	1 383	665	
X	1 588	1 269	1 382	1 323	1 878	1 304	1 173	390	2 721	1 583	1 910	1 397	700	
XI	1 576	1 243	1 376	1 321	1 889	1 106	1 176	390	2 721	1 558	1 904	1 404	684	
XII	1 582	1 245	1 375	1 321	1 888	1 120	1 176	384	2 719	1 584	1 935	1 429	682	

HINNÄT — PRISER — PRICES

50. Tukkuhintaindeksi (jatk.) — Partiprisindex (forts.) — Wholesale price index (cont.)

1949 = 100

Tavararyhmä (SITC) — Varugrupp (SITC) — Commodity group (SITC)												
Vuosi ja kuukausi År och månad Year and month	3	31 a	31 b	4	5	6	64	65	66	68	69	
	Kivennäispolttoaineet, -öljyt, kaasu, sähkövirta ja lämpö Mineraliska bränslen, mineraloljor Mineral fuels and oils Mineral fuels, lubricants, gas, electric energy and heat	Kivennäispolttoaineet ja -öljyt Mineraliska bränslen och mineraloljor Mineral fuels and oils	Kaasu, sähkö ja lämpö Gas, el och värme Gas, electricity and heat	Kasviöljyt ja -rasvat Vegetabiliska oljor och fetter Vegetable oils and fats	Kemianteollisuuden tuotteet Produkter av kemiskindustri Chemicals	Valmistetut teokset Bearbetade varor Manufactured goods	Paperi, pahvi ja niistä valmistetut teokset Papper, papp och varor därav Paper, paperboard and manufactures thereof	Langat ja kudemat Garn och vävnader Yarn and fabrics	Teokset muista kivennäisaineista kuin metallista Varor av mineraliska ämnen utom metaller Nonmetallic mineral manufactures	Epäjalot metallit Ödla metaller Base metals	Metalliteokset Arbeten av metall Manufactures of metals	
	14	15	16	17	18	19	20	21	22	23	24	
1992.	1 336	1 632	1 005	407	1 193	1 232	1 314	1 020	1 612	1 108	1 480	
1993.	1 456	1 892	1 061	422	1 244	1 293	1 350	1 084	1 661	1 195	1 530	
1994.	1 444	1 816	1 080	421	1 228	1 314	1 365	1 093	1 685	1 221	1 554	
1995.	1 496	1 825	1 144	234	1 292	1 394	1 518	1 090	1 711	1 351	1 643	
1996.	1 609	2 066	1 183	204	1 261	1 389	1 548	1 104	1 737	1 277	1 702	
1994	I	1 428	1 793	1 068	427	1 228	1 285	1 346	1 101	1 672	1 151	1 551
	II	1 418	1 767	1 068	427	1 232	1 296	1 344	1 099	1 672	1 189	1 549
	III	1 431	1 784	1 077	428	1 227	1 297	1 345	1 091	1 674	1 192	1 546
	IV	1 430	1 794	1 071	428	1 221	1 304	1 335	1 091	1 674	1 215	1 552
	V	1 441	1 829	1 069	429	1 226	1 309	1 336	1 088	1 685	1 222	1 548
	VI	1 476	1 901	1 083	429	1 183	1 311	1 357	1 094	1 684	1 217	1 546
	VII	1 470	1 892	1 080	429	1 195	1 320	1 375	1 097	1 681	1 234	1 545
	VIII	1 472	1 877	1 089	429	1 209	1 328	1 372	1 097	1 687	1 255	1 551
	IX	1 440	1 799	1 081	430	1 228	1 331	1 397	1 091	1 686	1 259	1 552
	X	1 444	1 798	1 087	430	1 249	1 325	1 380	1 089	1 716	1 227	1 571
	XI	1 443	1 789	1 091	429	1 262	1 329	1 395	1 085	1 709	1 240	1 570
	XII	1 435	1 762	1 092	341	1 273	1 330	1 394	1 090	1 680	1 249	1 574
1995	I	1 484	1 853	1 116	338	1 282	1 344	1 403	1 090	1 689	1 269	1 604
	II	1 501	1 875	1 127	289	1 286	1 373	1 441	1 087	1 702	1 335	1 605
	III	1 487	1 832	1 129	246	1 291	1 382	1 461	1 091	1 713	1 341	1 625
	IV	1 495	1 854	1 129	225	1 305	1 394	1 500	1 093	1 717	1 355	1 636
	V	1 510	1 854	1 150	222	1 307	1 394	1 504	1 087	1 714	1 355	1 645
	VI	1 506	1 840	1 151	221	1 300	1 396	1 503	1 088	1 720	1 360	1 648
	VII	1 481	1 768	1 151	216	1 298	1 402	1 531	1 090	1 724	1 364	1 657
	VIII	1 485	1 760	1 160	212	1 300	1 407	1 567	1 089	1 721	1 369	1 645
	IX	1 499	1 823	1 150	213	1 297	1 405	1 568	1 089	1 708	1 370	1 644
	X	1 490	1 790	1 152	210	1 283	1 411	1 583	1 088	1 708	1 373	1 662
	XI	1 492	1 798	1 151	210	1 285	1 407	1 581	1 095	1 707	1 355	1 670
	XII	1 516	1 856	1 157	210	1 265	1 408	1 580	1 092	1 709	1 360	1 675
1996	I	1 553	1 946	1 164	209	1 273	1 407	1 587	1 088	1 726	1 339	1 690
	II	1 571	1 970	1 177	204	1 268	1 406	1 576	1 097	1 718	1 335	1 696
	III	1 578	1 985	1 180	203	1 274	1 410	1 609	1 099	1 709	1 326	1 708
	IV	1 624	2 117	1 179	202	1 269	1 407	1 580	1 099	1 727	1 315	1 710
	V	1 597	2 046	1 177	205	1 273	1 409	1 576	1 104	1 742	1 313	1 715
	VI	1 573	1 959	1 185	206	1 265	1 402	1 560	1 099	1 739	1 308	1 713
	VII	1 593	2 014	1 186	205	1 264	1 392	1 555	1 110	1 746	1 274	1 704
	VIII	1 597	2 011	1 193	205	1 247	1 381	1 530	1 108	1 746	1 253	1 705
	IX	1 642	2 138	1 193	203	1 249	1 368	1 523	1 113	1 742	1 222	1 699
	X	1 675	2 244	1 190	202	1 250	1 361	1 497	1 110	1 753	1 211	1 694
	XI	1 643	2 161	1 185	203	1 249	1 359	1 493	1 107	1 745	1 209	1 693
	XII	1 660	2 199	1 190	202	1 253	1 363	1 491	1 108	1 753	1 220	1 691

50. Tukkuhintaindeksi (jatk.) — Partprisindex (forts.) — Wholesale price index (cont.)

1949 = 100

Vuosi ja kuukausi År och månad Year and month	Tavararyhmä (SITC) Varugrupp (SITC) Commodity group (SITC)		Käyttötarkoitus Användningssyfte Purpose						Alkuperä Ursprung Origin		
	7 Koneet, laitteet ja kuljetus- välineet Maskiner, apparater o. transport- medel Machinery and transport equipment	71 Koneet ja laitteet (ei sähkö- koneet) Maskiner o. apparater (andra än elektriska) Machinery (other than electric) appliances	72 Sähkökoneet, -laitteet ja -tarvikkeet Elektriska maskiner, apparater o. elektrisk materiel Electric machinery, apparatus and appliances	73 Kuljetus- neuvot Trans- portmedel Transport equipment	68-73 Metallit ja metalli- teollisuus- tavarat Metaller och metall- industrivaror Manufacture of metals and metal products	8 Erinäiset valmiit tavarat Diverse färdiga varor Miscel- laneous manufac- tured articles	1 Tuotanto- hyödyk- keet Produkti- onsförmö- denheter Producers' goods	2 Koneet, lai- tteen ja kulje- tusvälineet Maskiner, apparater och transportmedel Machinery and transport equipment	3 Kulutus- hyödykkeet Konsumti- onsförmö- denheter Consumers' goods	1 Koti- maiset tavarat Inhemsta varor Domestic goods	2 Tuonti- tavarat Importe- rade varor Imported goods
	25	26	27	28	30	29	31	32	33	34	35
1992.	1 746	2 619	851	1 627	1 528	1 964	1 347	2 057	1 568	1 558	1 251
1993.	1 893	2 839	901	1 799	1 651	2 055	1 416	2 147	1 621	1 590	1 374
1994.	1 920	2 900	891	1 850	1 676	2 099	1 448	2 147	1 637	1 624	1 382
1995.	1 903	2 872	857	1 880	1 696	2 126	1 477	2 105	1 602	1 630	1 379
1996.	1 917	2 951	829	1 912	1 696	2 169	1 477	2 119	1 628	1 636	1 393
1994 I	1 922	2 897	902	1 840	1 664	2 089	1 422	2 163	1 629	1 600	1 376
1994 II	1 921	2 896	898	1 843	1 670	2 092	1 423	2 161	1 633	1 606	1 372
1994 III	1 917	2 892	897	1 837	1 668	2 092	1 430	2 158	1 633	1 609	1 376
1994 IV	1 914	2 888	893	1 837	1 670	2 096	1 436	2 149	1 638	1 612	1 383
1994 V	1 914	2 888	892	1 839	1 672	2 101	1 434	2 145	1 643	1 613	1 383
1994 VI	1 929	2 919	895	1 856	1 681	2 091	1 445	2 155	1 646	1 622	1 389
1994 VII	1 929	2 918	895	1 857	1 684	2 102	1 451	2 153	1 645	1 628	1 388
1994 VIII	1 928	2 920	892	1 858	1 688	2 104	1 456	2 151	1 645	1 631	1 390
1994 IX	1 926	2 916	888	1 860	1 687	2 099	1 462	2 144	1 645	1 637	1 388
1994 X	1 920	2 901	886	1 859	1 679	2 108	1 469	2 139	1 636	1 643	1 380
1994 XI	1 911	2 885	876	1 860	1 675	2 108	1 472	2 124	1 631	1 642	1 379
1994 XII	1 908	2 886	874	1 854	1 675	2 106	1 476	2 123	1 624	1 645	1 374
1995 I	1 902	2 881	866	1 856	1 677	2 106	1 473	2 122	1 608	1 634	1 374
1995 II	1 914	2 887	872	1 875	1 698	2 109	1 473	2 126	1 605	1 625	1 388
1995 III	1 912	2 884	869	1 877	1 699	2 114	1 473	2 124	1 604	1 625	1 386
1995 IV	1 905	2 878	859	1 877	1 698	2 118	1 477	2 111	1 604	1 628	1 385
1995 V	1 903	2 879	857	1 875	1 697	2 123	1 477	2 109	1 604	1 628	1 385
1995 VI	1 901	2 867	853	1 884	1 697	2 123	1 477	2 097	1 605	1 627	1 384
1995 VII	1 904	2 872	852	1 889	1 700	2 135	1 473	2 098	1 606	1 626	1 381
1995 VIII	1 904	2 866	854	1 891	1 701	2 133	1 476	2 097	1 598	1 626	1 379
1995 IX	1 905	2 862	855	1 894	1 701	2 135	1 483	2 099	1 595	1 631	1 379
1995 X	1 896	2 857	850	1 883	1 697	2 137	1 482	2 092	1 600	1 637	1 370
1995 XI	1 893	2 854	852	1 872	1 692	2 140	1 480	2 090	1 595	1 634	1 368
1995 XII	1 898	2 872	848	1 883	1 697	2 140	1 482	2 094	1 595	1 637	1 368
1996 I	1 909	2 893	848	1 898	1 702	2 151	1 491	2 101	1 611	1 648	1 378
1996 II	1 909	2 912	837	1 904	1 701	2 158	1 493	2 112	1 610	1 650	1 379
1996 III	1 915	2 926	838	1 909	1 705	2 162	1 482	2 118	1 614	1 639	1 384
1996 IV	1 919	2 936	840	1 910	1 705	2 168	1 484	2 114	1 625	1 636	1 402
1996 V	1 921	2 953	835	1 912	1 707	2 175	1 472	2 115	1 631	1 630	1 398
1996 VI	1 924	2 959	837	1 913	1 708	2 176	1 463	2 118	1 627	1 620	1 397
1996 VII	1 926	2 965	838	1 913	1 702	2 177	1 460	2 121	1 650	1 628	1 399
1996 VIII	1 914	2 960	817	1 919	1 690	2 174	1 458	2 119	1 637	1 623	1 392
1996 IX	1 911	2 959	814	1 915	1 681	2 170	1 472	2 117	1 638	1 632	1 400
1996 X	1 913	2 977	811	1 915	1 680	2 170	1 486	2 127	1 642	1 646	1 405
1996 XI	1 920	2 984	817	1 920	1 684	2 171	1 474	2 138	1 626	1 637	1 389
1996 XII	1 916	2 983	814	1 914	1 684	2 170	1 485	2 132	1 624	1 645	1 391

HINNAT — PRISER — PRICES

51. Tuotannon hintaindeksi — Produktionsprisindex — Production price index

1949 = 100

Vuosi ja kuukausi År och månad Year and month	Kokonaisindeksi Total index Total index	Tavararyhmä (SITC) – Varugrupp (SITC) – Commodity group (SITC)										
		0	1	2	5	6	7	71	72	73	8	
		Elintarvikkeet Livsmedel Food	Juomat ja tupakka Drycker och tobak Beverages and tobacco	Raaka-aineet (syöttäväksi kelpaamattomat) och råvaror (icke ätbara) materialer (inedible)	Kemianteollisuuden tuotteet Produkter av kemisk industri Chemicals	Valmistetut teokset Bearbetade varor Manufactured goods	Koneet, laitteet ja kuljetusvälineet Maskiner, apparater och transportmedel Machinery and transport equipment	Koneet ja laitteet (ei sähkökoneet) Maskiner och appar. (andra än elektriska) Machinery (other than electrical)	Sähkökoneet, -laitteet ja -tarvikkeet Elektriska maskiner, apparater, materiel Electrical machinery, apparatus, etc.	Kuljetusneuvot Transportmedel Transport equipment	Erinäiset valmiit tavarat Diverse färdiga varor Miscellaneous manufactured articles	
1	2	3	4	5	6	7	8	9	10	11		
1992.....	1 467	1 569	1 850	1 512	1 077	1 186	1 527	1 881	1 014	1 552	1 924	
1993.....	1 520	1 548	1 919	1 475	1 104	1 258	1 603	2 002	1 055	1 612	1 988	
1994.....	1 544	1 566	1 931	1 690	1 108	1 267	1 623	2 060	1 043	1 627	2 048	
1995.....	1 596	1 407	1 873	1 968	1 163	1 394	1 645	2 101	1 033	1 674	2 115	
1996.....	1 597	1 384	1 928	1 568	1 149	1 410	1 668	2 153	1 013	1 720	2 189	
1994	I	1 520	1 554	1 948	1 492	1 099	1 255	1 622	2 041	1 051	1 637	2 013
	II	1 520	1 566	1 954	1 514	1 101	1 249	1 614	2 041	1 040	1 623	2 018
	III	1 523	1 566	1 942	1 550	1 102	1 244	1 615	2 041	1 039	1 630	2 021
	IV	1 524	1 571	1 941	1 588	1 096	1 241	1 612	2 040	1 036	1 624	2 029
	V	1 532	1 572	1 942	1 606	1 099	1 250	1 619	2 047	1 045	1 627	2 035
	VI	1 542	1 573	1 922	1 668	1 085	1 261	1 627	2 061	1 050	1 629	2 039
	VII	1 552	1 574	1 921	1 725	1 088	1 278	1 630	2 066	1 050	1 632	2 054
	VIII	1 559	1 563	1 921	1 745	1 095	1 287	1 631	2 069	1 050	1 632	2 067
	IX	1 561	1 563	1 922	1 811	1 112	1 287	1 637	2 081	1 050	1 638	2 069
	X	1 562	1 566	1 921	1 873	1 127	1 276	1 630	2 077	1 048	1 616	2 074
	XI	1 562	1 568	1 921	1 836	1 137	1 287	1 621	2 077	1 027	1 618	2 075
	XII	1 566	1 562	1 921	1 869	1 148	1 289	1 623	2 082	1 027	1 619	2 077
1995	I	1 571	1 487	1 867	1 914	1 160	1 317	1 625	2 088	1 024	1 625	2 079
	II	1 577	1 423	1 868	1 932	1 165	1 347	1 642	2 089	1 043	1 659	2 084
	III	1 576	1 411	1 867	1 930	1 163	1 352	1 644	2 099	1 036	1 664	2 092
	IV	1 586	1 407	1 862	1 941	1 186	1 369	1 648	2 109	1 036	1 665	2 099
	V	1 596	1 403	1 863	1 944	1 190	1 386	1 650	2 110	1 040	1 666	2 106
	VI	1 596	1 405	1 862	1 952	1 178	1 390	1 647	2 100	1 039	1 670	2 109
	VII	1 598	1 396	1 863	2 007	1 172	1 396	1 648	2 102	1 039	1 671	2 123
	VIII	1 601	1 391	1 863	1 996	1 165	1 407	1 647	2 097	1 038	1 679	2 129
	IX	1 611	1 398	1 885	1 991	1 160	1 432	1 645	2 100	1 026	1 686	2 135
	X	1 615	1 396	1 885	2 020	1 147	1 443	1 646	2 101	1 024	1 693	2 141
	XI	1 613	1 382	1 885	2 004	1 142	1 446	1 647	2 099	1 023	1 703	2 142
	XII	1 615	1 381	1 901	1 990	1 134	1 448	1 655	2 118	1 022	1 707	2 145
1996	I	1 619	1 386	1 890	1 961	1 137	1 449	1 658	2 124	1 023	1 711	2 161
	II	1 618	1 381	1 890	1 857	1 147	1 442	1 664	2 129	1 023	1 727	2 179
	III	1 613	1 377	1 904	1 632	1 152	1 464	1 670	2 144	1 023	1 729	2 184
	IV	1 609	1 377	1 928	1 522	1 156	1 452	1 668	2 134	1 024	1 732	2 187
	V	1 605	1 378	1 929	1 453	1 166	1 449	1 668	2 144	1 024	1 717	2 195
	VI	1 596	1 372	1 943	1 447	1 155	1 439	1 671	2 152	1 025	1 716	2 196
	VII	1 588	1 376	1 943	1 438	1 154	1 404	1 675	2 160	1 025	1 716	2 199
	VIII	1 580	1 391	1 942	1 469	1 140	1 382	1 664	2 167	996	1 716	2 199
	IX	1 582	1 390	1 943	1 488	1 143	1 367	1 665	2 170	993	1 718	2 195
	X	1 587	1 394	1 944	1 498	1 145	1 365	1 664	2 171	991	1 719	2 188
	XI	1 584	1 394	1 944	1 516	1 145	1 357	1 671	2 172	1 003	1 723	2 190
	XII	1 586	1 390	1 941	1 541	1 150	1 352	1 673	2 175	1 005	1 723	2 191

51. Tuotannon hintaindeksi (jatk.) — Produktionsprisindex (forts.) — Production price index (cont.)

1949 = 100

Toimiala (ISIC, Rev. 1) — Näringsgren (ISIC, Rev. 1) — Industry (ISIC, Rev. 1)																
Vuosi ja kuukausi År och månad Year and month	2-3 Tehdas- teollisuus Fabriks- industri Manufacturing	23 Tekstiili- teollisuus Textilindustri Manufacture of textiles	24 Kenkä-, vaate- tus- ja omp- teollisuus Skö-, konfektions- och sömnadsindustri Manuf. of footwear, other wearing apparel and made-up textile goods	25-26 Puu- ja huonekalu- teollisuus Trä- och möbelindustri Manufacture of wood and furniture	27 Paperi- teollisuus Pappers- industri Manufacture of paper and paper products	29-30 Nahka- ja kumi- teollisuus Skinn-, läder- och gummi- industri Manufacture of leather and rubber products	33 Savi-, lasi- ja kivenjalostus- teollisuus Ler-, glas- och stenförädlings- industri Manufacture of nonmetallic mineral prod- ucts	34-38 Metalli- teollisuus Metall- industri Manufacture of metal and metal products	12	13	14	15	16	17	18	19
1992.....	1 456	1 097	1 147	1 883	1 454	1 598	1 603	1 338								
1993.....	1 507	1 139	1 189	1 916	1 510	1 715	1 665	1 406								
1994.....	1 530	1 151	1 247	1 999	1 553	1 756	1 661	1 438								
1995.....	1 578	1 179	1 287	2 032	1 802	1 770	1 707	1 489								
1996.....	1 573	1 198	1 302	1 949	1 782	1 817	1 733	1 480								
1994 I	1 507	1 140	1 222	1 942	1 499	1 751	1 656	1 424								
II	1 507	1 141	1 239	1 944	1 485	1 753	1 651	1 425								
III	1 507	1 141	1 231	1 938	1 492	1 757	1 653	1 426								
IV	1 509	1 143	1 232	1 944	1 505	1 757	1 635	1 421								
V	1 518	1 146	1 235	1 973	1 514	1 762	1 644	1 428								
VI	1 527	1 152	1 235	2 004	1 543	1 762	1 638	1 434								
VII	1 538	1 154	1 237	2 008	1 575	1 762	1 643	1 446								
VIII	1 546	1 158	1 258	2 066	1 579	1 748	1 652	1 450								
IX	1 548	1 157	1 264	2 032	1 609	1 747	1 672	1 454								
X	1 549	1 159	1 269	2 034	1 609	1 747	1 691	1 450								
XI	1 549	1 157	1 269	2 053	1 612	1 761	1 697	1 444								
XII	1 552	1 165	1 271	2 056	1 616	1 761	1 703	1 453								
1995 I	1 554	1 163	1 279	2 105	1 651	1 751	1 708	1 461								
II	1 560	1 169	1 277	2 087	1 687	1 754	1 711	1 484								
III	1 558	1 175	1 275	2 080	1 700	1 762	1 715	1 484								
IV	1 570	1 177	1 276	2 090	1 732	1 762	1 716	1 488								
V	1 577	1 176	1 278	2 032	1 779	1 776	1 712	1 492								
VI	1 578	1 181	1 283	2 018	1 786	1 774	1 710	1 492								
VII	1 580	1 185	1 286	2 021	1 816	1 784	1 704	1 493								
VIII	1 581	1 188	1 295	2 010	1 835	1 784	1 704	1 493								
IX	1 593	1 189	1 298	1 999	1 880	1 774	1 700	1 493								
X	1 597	1 190	1 298	2 000	1 910	1 772	1 699	1 494								
XI	1 594	1 182	1 300	1 962	1 927	1 772	1 699	1 492								
XII	1 596	1 179	1 299	1 984	1 920	1 770	1 706	1 496								
1996 I	1 600	1 178	1 303	1 987	1 920	1 799	1 720	1 498								
II	1 595	1 191	1 301	1 947	1 898	1 799	1 720	1 497								
III	1 590	1 198	1 302	1 946	1 872	1 799	1 719	1 496								
IV	1 586	1 198	1 304	1 956	1 808	1 808	1 734	1 496								
V	1 581	1 201	1 305	1 937	1 783	1 808	1 739	1 499								
VI	1 571	1 200	1 305	1 927	1 769	1 830	1 730	1 498								
VII	1 561	1 205	1 308	1 928	1 737	1 827	1 732	1 484								
VIII	1 553	1 206	1 298	1 938	1 732	1 827	1 736	1 465								
IX	1 555	1 204	1 294	1 934	1 727	1 829	1 734	1 458								
X	1 561	1 197	1 295	1 962	1 723	1 828	1 738	1 453								
XI	1 558	1 199	1 299	1 974	1 711	1 826	1 738	1 458								
XII	1 559	1 200	1 309	1 957	1 710	1 826	1 760	1 461								

51. Tuotannon hintaindeksi (jatk.) — Produktionsprisindex (forts.) — Production price index (cont.)

1949 = 100

Vuosi ja kuukausi År och månad Year and month	Toimiala (ISIC, Rev. 1) – Näringsgren (ISIC, Rev. 1) – Industry (ISIC, Rev. 1)						Kotimarkkina- tavarat Hemna- marknadsva- rorna Home market goods	Vientitavarat Exportvaror Export goods
	34 Metallien perus- teollisuus Metallverk Basic metal industries	35 Metallituote- teollisuus Metallmanufaktur Manufactura of metal products except machinery and transport equipment	36 Kone- teollisuus Maskin- industri Manufacture of machinery except electrical machinery	37 Sähkötekninen teollisuus Elektroteknisk industri Manufacture of electrical machinery, apparatus, appliances and supplies	38 Kulkuneuvo- teollisuus Transport- medels- industri Manufacture of transport equipment	5 Sähkö-, kaas- vesijohto- yms. laitokset El-, gas- och vattenverk, n.m. Electricity, gas, water and sanitary services		
	20	21	22	23	24	25	26	27
1992.....	983	1 362	1 864	962	1 559	956	1 471	1 474
1993.....	1 041	1 407	1 989	1 005	1 619	1 006	1 509	1 562
1994.....	1 094	1 434	2 051	1 001	1 635	1 024	1 537	1 575
1995.....	1 200	1 502	2 097	994	1 682	1 080	1 564	1 687
1996.....	1 117	1 529	2 155	982	1 729	1 119	1 563	1 693
1994 I	1 055	1 430	2 027	1 006	1 644	1 010	1 508	1 564
II	1 075	1 428	2 030	996	1 630	1 007	1 514	1 550
III	1 075	1 429	2 030	996	1 638	1 018	1 520	1 544
IV	1 062	1 431	2 035	991	1 631	1 019	1 522	1 544
V	1 071	1 427	2 038	1 000	1 635	1 020	1 528	1 558
VI	1 076	1 430	2 052	1 005	1 637	1 027	1 533	1 577
VII	1 111	1 429	2 057	1 004	1 639	1 028	1 544	1 586
VIII	1 119	1 430	2 060	1 008	1 639	1 029	1 547	1 602
IX	1 121	1 433	2 068	1 011	1 645	1 031	1 550	1 602
X	1 114	1 448	2 063	1 011	1 624	1 033	1 558	1 588
XI	1 113	1 446	2 070	991	1 626	1 034	1 557	1 591
XII	1 139	1 448	2 075	992	1 626	1 035	1 560	1 595
1995 I	1 152	1 484	2 082	989	1 633	1 059	1 558	1 618
II	1 197	1 482	2 082	1 003	1 666	1 059	1 556	1 641
III	1 192	1 497	2 093	996	1 672	1 061	1 555	1 638
IV	1 195	1 495	2 102	999	1 673	1 063	1 561	1 658
V	1 198	1 508	2 107	1 000	1 674	1 083	1 566	1 682
VI	1 206	1 509	2 096	999	1 678	1 083	1 565	1 685
VII	1 208	1 509	2 098	999	1 678	1 083	1 562	1 697
VIII	1 209	1 513	2 093	998	1 687	1 092	1 565	1 700
IX	1 214	1 513	2 097	988	1 694	1 091	1 570	1 722
X	1 217	1 503	2 098	986	1 701	1 093	1 570	1 734
XI	1 208	1 503	2 098	984	1 711	1 095	1 566	1 735
XII	1 206	1 503	2 118	985	1 715	1 100	1 569	1 738
1996 I	1 198	1 520	2 125	986	1 719	1 104	1 575	1 738
II	1 182	1 529	2 130	986	1 735	1 119	1 578	1 726
III	1 164	1 537	2 146	986	1 737	1 119	1 568	1 734
IV	1 168	1 539	2 135	989	1 741	1 119	1 566	1 724
V	1 174	1 539	2 146	992	1 726	1 119	1 565	1 715
VI	1 166	1 535	2 153	992	1 724	1 119	1 555	1 708
VII	1 115	1 534	2 163	992	1 724	1 119	1 553	1 684
VIII	1 071	1 533	2 169	970	1 724	1 122	1 551	1 664
IX	1 047	1 527	2 172	968	1 726	1 122	1 557	1 655
X	1 036	1 520	2 173	966	1 727	1 122	1 562	1 661
XI	1 036	1 519	2 174	975	1 731	1 120	1 559	1 658
XII	1 043	1 521	2 175	978	1 732	1 120	1 565	1 651

52. Tuonnin hintaindeksi (cif) — Importprisindex (cif) — Import price index (cif)

1949 = 100

Vuosi ja kuukausi År och månad Year and month	Koko- nais- indeksi Total index Total index	Tavararyhmä (SITC) – Varugrupp (SITC) – Commodity group (SITC)								
		0	1	2	3	5	6	67–68	7	
		Elin- tarvikkeet Livsmedel Food	Juomat ja tupakka Drycker och tobak Beverages and tobacco	Raaka-aineet (syötäväksi kel- paamattomat) Råvaror (icke ätbara) Crude mate- rials (inedible)	Kivennäispoltto- aineet, kaasu, sähkö ja lämpö Mineraliska bränslen, gas, el och värme Mineral fuels, gas, elec- tricity and heat	Kemian- teollisuuden tuotteet Produkter av kemisk industri Chemicals	Valmistetut teokset Bearbetade varor Manufactured goods	Epäjalot metallit Öadla metaller Base metals	Koneet, laitteet, kuljetusvälineet Maskiner, apparater, transportmedel Machinery and transport equipment	
1	2	3	4	5	6	7	8	9		
1992.....	1 078	869	1 898	703	1 130	871	904	957	1 830	
1993.....	1 188	900	2 214	751	1 241	943	989	1 052	2 059	
1994.....	1 186	963	2 044	799	1 108	948	973	1 020	2 082	
1995.....	1 185	1 020	1 943	873	1 046	1 030	1 012	1 149	2 019	
1996.....	1 203	1 013	1 985	844	1 207	996	1 013	1 122	2 045	
1994 I	1 177	878	2 162	757	1 124	921	956	951	2 093	
II	1 173	871	2 148	728	1 089	922	965	987	2 097	
III	1 180	924	2 121	774	1 121	908	960	983	2 094	
IV	1 191	940	2 087	849	1 123	912	981	1 044	2 096	
V	1 190	967	2 035	781	1 144	915	985	1 052	2 094	
VI	1 194	966	2 047	781	1 180	916	987	1 053	2 093	
VII	1 192	983	2 038	786	1 162	933	974	1 017	2 088	
VIII	1 194	957	2 033	825	1 124	954	988	1 052	2 088	
IX	1 192	1 073	2 025	838	1 049	969	991	1 070	2 079	
X	1 181	1 003	1 949	823	1 034	1 002	959	991	2 067	
XI	1 184	989	1 946	808	1 089	1 010	969	1 034	2 053	
XII	1 180	1 000	1 942	834	1 056	1 010	956	1 006	2 048	
1995 I	1 178	1 022	1 941	837	1 056	1 014	959	1 009	2 031	
II	1 195	1 029	1 977	871	1 104	1 019	996	1 114	2 044	
III	1 190	1 035	1 955	868	1 052	1 026	1 008	1 142	2 037	
IV	1 192	1 035	1 936	871	1 106	1 024	1 017	1 163	2 015	
V	1 194	1 044	1 936	885	1 118	1 029	1 014	1 160	2 014	
VI	1 190	1 048	1 953	892	1 068	1 037	1 013	1 162	2 015	
VII	1 185	1 030	1 942	894	1 004	1 039	1 017	1 168	2 019	
VIII	1 184	1 025	1 938	895	1 004	1 045	1 018	1 174	2 019	
IX	1 184	1 023	1 942	870	1 013	1 044	1 024	1 191	2 020	
X	1 176	1 001	1 932	870	989	1 032	1 031	1 190	2 007	
XI	1 173	988	1 923	863	980	1 037	1 026	1 167	2 004	
XII	1 174	965	1 941	862	1 052	1 008	1 019	1 150	2 001	
1996 I	1 183	966	1 943	877	1 060	1 018	1 018	1 145	2 027	
II	1 186	965	1 963	896	1 078	1 000	1 020	1 147	2 028	
III	1 196	1 003	1 984	852	1 154	1 003	1 020	1 153	2 038	
IV	1 214	1 027	1 994	858	1 269	998	1 021	1 147	2 051	
V	1 210	1 056	2 008	886	1 172	1 001	1 022	1 142	2 054	
VI	1 209	1 069	2 000	875	1 142	1 004	1 023	1 145	2 060	
VII	1 210	1 055	2 000	825	1 189	1 002	1 027	1 146	2 063	
VIII	1 202	1 037	1 976	815	1 210	983	1 020	1 130	2 043	
IX	1 208	1 039	1 987	852	1 281	986	1 001	1 088	2 037	
X	1 215	1 020	1 987	840	1 343	985	1 000	1 081	2 046	
XI	1 200	961	1 982	773	1 289	986	990	1 065	2 051	
XII	1 200	958	1 993	775	1 302	986	992	1 071	2 047	

53. Viennin hintaindeksi (fob) — Exportprisindex (fob) — Export price index (fob)

1949 = 100

Vuosi ja kuukausi År och månad Year and month	Kokonais- indeksi Total- index Total index	Tavararyhmä (SITC) – Varugrupp (SITC) – Commodity group (SITC)								
		0	2	24	25	6	63	64	7	
		Elin- tarvikkeet Livsmedel Food	Raaka-aineet (syötäväksi ke/paamattomat) Råvaror (icke ätbara) Crude mate- rials (inedible)	Puutavarat Trävaror Wood	Paperi- varukkeet Pappers- massa Pulp	Valmistetut teokset Bearbetade varor Manufac- tured goods	Puuteokset Varor av trä Goods of wood	Paperi, pahvi ja niistä val- mistetut teokset Papper, papp och varor därav Paper, paper- board and manuf. thereof	Koneet, laitteet, kujetusvälineet Maskiner, apparater, transportmedel Machinery and transport equipment	
1	2	3	4	5	6	7	8	9		
1992.....	1 440	770	1 378	1 567	1 289	1 186	1 122	1 255	1 786	
1993.....	1 524	798	1 329	1 526	1 186	1 287	1 210	1 366	1 892	
1994.....	1 547	774	1 608	1 642	1 516	1 271	1 145	1 335	1 918	
1995.....	1 656	835	1 859	1 652	2 210	1 433	1 099	1 567	1 916	
1996.....	1 669	857	1 600	1 493	1 487	1 472	1 061	1 660	1 940	
1994	I	1 536	761	1 468	1 538	1 250	1 278	1 186	1 923	
	II	1 523	792	1 488	1 561	1 264	1 256	1 194	1 910	
	III	1 518	800	1 493	1 571	1 271	1 244	1 104	1 912	
	IV	1 518	796	1 536	1 578	1 375	1 237	1 081	1 905	
	V	1 531	786	1 565	1 630	1 389	1 251	1 116	1 915	
	VI	1 549	787	1 611	1 682	1 457	1 271	1 163	1 923	
	VII	1 558	782	1 648	1 692	1 551	1 285	1 117	1 924	
	VIII	1 573	768	1 680	1 702	1 624	1 300	1 272	1 928	
	IX	1 573	763	1 694	1 676	1 686	1 296	1 116	1 937	
	X	1 559	748	1 743	1 686	1 815	1 268	1 085	1 921	
	XI	1 563	744	1 704	1 692	1 711	1 286	1 147	1 909	
	XII	1 560	757	1 666	1 699	1 795	1 285	1 162	1 913	
1995	I	1 583	785	1 726	1 719	1 934	1 322	1 215	1 910	
	II	1 607	813	1 762	1 689	2 001	1 359	1 161	1 914	
	III	1 608	805	1 756	1 686	1 887	1 365	1 139	1 915	
	IV	1 628	798	1 821	1 674	2 076	1 386	1 177	1 918	
	V	1 651	794	1 846	1 674	2 141	1 418	1 000	1 923	
	VI	1 654	813	1 854	1 683	2 141	1 421	1 002	1 924	
	VII	1 666	840	1 954	1 685	2 369	1 429	1 030	1 922	
	VIII	1 667	817	1 921	1 650	2 354	1 443	1 050	1 918	
	IX	1 689	819	1 898	1 609	2 359	1 494	1 084	1 910	
	X	1 703	914	1 924	1 611	2 418	1 512	1 118	1 911	
	XI	1 704	908	1 908	1 571	2 418	1 523	1 040	1 910	
	XII	1 708	910	1 933	1 575	2 423	1 524	1 175	1 915	
1996	I	1 712	862	1 949	1 598	2 334	1 524	1 170	1 920	
	II	1 700	862	1 783	1 544	1 941	1 516	1 077	1 928	
	III	1 710	859	1 648	1 503	1 553	1 554	1 078	1 935	
	IV	1 701	870	1 559	1 510	1 307	1 535	1 076	1 940	
	V	1 692	865	1 497	1 493	1 174	1 526	1 026	1 939	
	VI	1 685	848	1 478	1 465	1 149	1 515	1 024	1 943	
	VII	1 661	857	1 525	1 465	1 283	1 462	1 025	1 947	
	VIII	1 642	850	1 562	1 459	1 414	1 430	1 036	1 937	
	IX	1 634	856	1 549	1 449	1 391	1 410	1 020	1 940	
	X	1 639	858	1 561	1 457	1 413	1 412	1 103	1 941	
	XI	1 636	846	1 585	1 484	1 442	1 396	1 103	1 953	
	XII	1 621	845	1 499	1 486	1 447	1 382	998	1 955	

54. Elintarvikkeiden vähittäishintoja — Minutpriser på livsmedel — Retail prices of food products

mk — FIM

Vuosi ja kuukausi År och månad Year and month	Kulutus- maito, pakattu Konsumtionsmjölk, i förpackning Milk, packed	Voi Smör Butter	Emmental- juusto Emmental- ost Emmenthal cheese	Talous- margarini Hushålls- margarin Margarine	Munat Ägg Eggs	Ruoka- peruna Matpotatis Potatoes	Erikois- vehnäjauhot Special- vetemjöl Wheat flour	Ruisjauhot Rågmjöl Rye flour	4-viljan puuro- hiutaleet Fyrkorns- flingor Porridge flakes, four grains	Näkki- leipä Knäcke- bröd Crisp bread	Reikäleipä Hällkaka Rye bread
	l	500 g	kg	500 g	kg	kg	2 kg	kg	700 g	kg	kg
	1	2	3	4	5	6	7	8	9	10	11
1991.....	4,09	16,62	49,71	11,40	17,17	3,11	12,49	7,49	..	28,81	17,90
1992.....	4,05	16,34	50,11	10,26	17,27	3,73	11,72	7,33	..	29,43	17,56
1993.....	3,91	16,11	49,77	9,37	16,72	3,16	11,01	7,20	9,64	28,35	16,49
1994.....	3,93	15,71	49,57	8,95	16,61	3,62	10,76	7,01	9,48	27,02	16,60
1995.....	3,94	12,95	47,20	6,99	9,35	3,68	7,19	5,16	7,25	23,86	15,11
1994 I	3,90	15,91	49,25	9,17	16,61	2,82	10,86	7,07	9,63	27,46	16,49
II	3,89	15,80	49,75	9,14	16,62	2,89	10,83	7,05	9,65	26,98	16,42
III	3,88	15,68	49,59	9,07	16,63	4,66	10,76	7,02	9,48	27,06	16,38
IV	3,95	15,92	49,85	9,09	16,56	4,86	10,73	7,03	9,46	27,10	16,46
V	3,96	16,00	49,56	9,11	16,69	3,31	10,82	7,00	9,49	27,08	16,58
VI	3,96	15,98	49,88	9,09	16,71	4,05	10,88	7,00	9,49	27,13	16,78
VII	3,94	15,94	49,84	9,10	16,57	5,32	10,93	7,01	9,44	27,03	16,82
VIII	3,93	15,94	49,74	8,99	16,74	4,32	10,84	7,00	9,40	27,01	16,80
IX	3,94	15,75	49,38	8,94	16,74	3,81	10,91	6,99	9,42	26,85	16,65
X	3,93	15,57	49,36	8,92	16,42	3,70	10,77	7,01	9,42	26,88	16,72
XI	3,92	15,13	49,09	8,71	16,61	3,65	10,57	7,01	9,44	26,86	16,55
XII	3,92	14,88	49,54	8,08	16,48	3,68	10,26	6,98	9,42	26,74	16,57
1995 I	3,99	14,02	48,55	7,25	9,52	3,85	7,44	5,35	7,43	24,45	15,48
II	3,97	14,04	47,31	7,19	9,17	3,94	7,31	5,21	7,33	24,18	15,41
III	3,94	13,90	47,39	7,06	9,61	3,95	7,40	5,23	7,31	24,03	15,33
IV	3,95	13,63	46,89	6,99	9,64	4,04	7,24	5,22	7,28	24,01	15,14
V	3,93	13,47	46,90	7,00	9,20	4,18	7,15	5,22	7,25	23,76	15,09
VI	3,94	13,06	46,77	7,09	8,85	4,29	7,23	5,22	7,26	23,67	15,00
VII	3,93	12,72	47,22	7,06	8,62	4,77	7,25	5,17	7,26	23,71	14,99
VIII	3,92	12,43	47,11	7,06	8,76	3,34	7,26	5,19	7,21	23,65	14,99
IX	3,92	12,20	47,19	6,94	9,58	3,16	7,16	5,12	7,19	23,67	15,03
X	3,92	11,96	47,15	6,92	9,78	2,92	7,12	5,07	7,19	23,77	15,03
XI	3,91	11,93	47,00	6,69	9,83	2,86	6,90	4,99	7,15	23,71	14,90
XII	3,91	12,12	46,96	6,63	9,75	2,86	6,86	4,94	7,16	23,83	14,99
1996 I	3,91	12,57	47,18	6,67	10,44	2,83	6,82	4,90	7,08	23,77	14,96
II	3,88	12,53	46,96	6,62	10,89	2,86	6,90	4,81	7,16	23,67	14,91
III	3,86	12,90	47,25	6,58	11,03	2,82	6,89	4,79	7,10	23,57	14,81
IV	3,86	12,73	47,14	6,51	11,12	2,81	6,96	4,72	7,03	23,58	14,86
V	3,85	12,83	47,41	6,45	11,11	2,84	6,86	4,70	7,03	23,64	14,72
VI	3,84	12,85	47,27	6,43	11,00	2,91	6,81	4,70	7,01	23,62	14,79
VII	3,83	12,91	47,48	6,39	10,92	3,20	6,84	4,67	7,02	23,60	14,78
VIII	3,83	12,94	47,22	6,40	11,01	2,79	6,90	4,65	7,04	23,56	14,75
IX	3,84	12,92	47,58	6,35	11,05	2,74	7,19	4,64	6,99	23,77	14,78
X	3,85	13,10	47,64	6,33	11,10	2,68	7,19	4,64	6,99	23,87	14,72
XI	3,85	13,00	47,05	6,24	11,13	2,69	7,26	4,63	7,00	23,99	14,81

HINNAT — PRISER — PRICES

54. Elintarvikkeiden vähittäishintoja (jatk.) — Minutpriser på livsmedel (forts.) — Retail prices of food products (cont.)

mk — FIM

Vuosi ja kuukausi År och månad Year and month	Ranskanleipä Franskt bröd White wheat bread	Makaroni Macaroni	Naudanlapa Nötkött, bog Beef, shoulder	Jauheliha, ei paistia Malet kött, ej stek Minced meat, excl. round of beef	Sianliha, keskikyliä Fläsk, sidfläsk Pork, flank	Kuoretto- mat nakit Knäckkorv utan skal Frankfur- ters, skinless	Silakka- fileet, pakastetut Strömmings- fileer, djup- fryssta Baltic her- ring filets, frozen	Kirjolohi Regnbåge Rainbow trout	Hieno sokeri Fint socker Granulated sugar	Kahvi- paketti Kaffe- paket Coffee, packet	Appelsiini Apelsiner Oranges	
	kg	kg	kg	kg	kg	kg	kg	kg	kg	500 g	kg	
	12	13	14	15	16	17	18	19	20	21	22	
1991.....	19,46	9,61	58,17	49,36	35,53	29,72	7,74	13,95	7,32	
1992.....	18,48	9,26	58,44	48,32	35,85	31,26	7,60	13,74	7,17	
1993.....	15,49	8,70	57,12	45,98	35,62	35,40	24,00	32,75	7,45	13,55	7,66	
1994.....	14,68	8,98	56,64	46,71	36,13	34,60	23,07	34,70	7,29	16,52	7,69	
1995.....	12,54	8,75	48,42	37,31	27,81	29,77	23,27	31,44	6,50	20,36	7,69	
1994	I	14,75	8,70	56,06	46,07	35,41	34,30	23,57	31,07	7,42	15,05	6,01
	II	14,78	8,65	56,70	46,66	35,78	34,70	23,47	33,42	7,41	15,26	5,95
	III	14,80	8,58	56,96	47,72	36,30	34,60	23,37	36,45	7,42	15,34	6,25
	IV	14,65	8,63	56,15	47,41	36,05	34,93	23,33	36,95	7,36	15,49	7,07
	V	14,70	8,68	56,83	47,54	36,86	34,47	23,17	37,13	7,32	15,53	7,65
	VI	14,65	8,80	57,12	47,28	37,11	34,80	23,10	37,64	7,31	15,61	7,82
	VII	14,72	8,80	56,99	47,04	36,79	35,17	23,00	38,42	7,13	15,91	7,82
	VIII	14,69	8,93	57,21	46,85	36,70	34,90	22,87	37,89	7,21	16,44	9,64
	IX	14,65	8,88	56,71	47,18	35,84	34,67	22,87	36,27	7,19	17,32	9,90
	X	14,60	8,90	56,80	45,72	35,49	34,40	22,83	33,47	7,29	17,88	9,56
	XI	14,50	8,90	55,99	45,90	35,61	34,13	22,70	29,11	7,29	18,83	7,43
	XII	14,63	8,95	56,14	45,13	35,55	33,97	22,63	28,61	7,09	19,60	6,37
1995	I	13,20	7,68	51,01	40,76	28,73	31,53	22,10	32,48	6,69	20,38	5,79
	II	12,97	7,40	49,87	39,91	27,55	30,07	21,93	33,69	6,64	20,37	6,08
	III	12,89	7,20	49,42	39,28	28,20	30,17	22,10	33,82	6,56	20,61	6,43
	IV	12,68	7,23	49,89	38,87	28,18	30,37	22,83	33,49	6,56	20,65	7,20
	V	12,55	7,13	49,65	37,67	28,23	30,27	23,40	34,06	6,54	20,62	7,49
	VI	12,40	7,10	49,46	36,94	28,33	30,17	23,63	34,66	6,56	20,77	7,78
	VII	12,45	7,13	49,33	37,35	28,55	30,03	23,73	34,64	6,33	20,76	7,78
	VIII	12,44	7,10	48,45	36,32	28,16	29,60	23,87	32,87	6,41	20,72	8,90
	IX	12,34	7,15	47,75	36,26	27,75	29,03	23,90	30,27	6,47	20,33	8,64
	X	12,27	7,05	46,94	35,55	26,84	28,97	23,93	27,93	6,43	20,18	8,97
	XI	12,11	7,00	44,47	34,86	26,18	28,90	23,97	26,07	6,45	19,55	8,51
	XII	12,27	6,93	44,91	34,03	27,24	28,87	24,03	23,07	6,39	19,40	8,02
1996	I	12,23	6,70	43,79	34,14	26,48	28,40	24,10	25,00	6,39	18,70	6,59
	II	12,01	6,70	44,40	33,03	26,56	28,73	24,17	25,97	6,44	18,25	6,47
	III	12,09	6,70	43,64	31,99	26,00	28,30	24,23	26,50	6,35	17,97	6,92
	IV	12,17	6,63	43,32	33,22	26,71	28,17	24,13	26,94	6,38	17,73	7,44
	V	12,01	6,60	43,67	32,41	27,40	27,97	24,13	29,91	6,47	17,34	7,91
	VI	11,88	6,65	43,68	33,17	27,59	28,17	24,20	31,62	6,42	17,34	8,37
	VII	11,90	6,63	43,36	33,09	27,54	27,93	24,20	31,65	6,14	17,28	8,37
	VIII	11,90	6,53	43,24	33,12	27,20	27,73	24,17	28,53	6,32	17,20	8,82
	IX	11,82	6,23	42,47	32,94	26,76	27,97	24,20	25,81	6,45	17,14	8,80
	X	11,71	6,53	42,08	32,21	26,72	27,97	24,27	24,79	6,47	16,91	8,65
	XI	11,76	6,45	42,33	32,50	26,37	27,70	24,27	24,82	6,49	16,65	8,71

HINNAT — PRISER — PRICES

55. Maatalouden hintaindeksijä ¹⁾ — Prisindex för lanbruk ¹⁾ — Price indices for agriculture ¹⁾

1990 = 100

Vuosi ja kuukausi År och månad Year and month	Tuottajahintaindeksi — Producentprisindex — Producer price index			Tuotantopanosten hintaindeksi — Produktionsinsatser — Production inputs			Investoinnit — Investeringar — Investments			
	Kokonais- indeksi Totalindex Total index	Kasvinviljely- tuotteet Växtodlings- produkter Plant products	Kortieläin- tuotteet Animalie- produkter Livestock products	Kokonais- indeksi Totalindex Total index	Tarvikkeet ja palvelut — Förmödenheter och tjänster — Goods and services			Kokonais- indeksi Totalindex Total index	Koneet ja kalusto Maskiner och redskap Machinery and equipment	Rakennukset Byggnader Buildings
					Kokonais- indeksi Totalindex Total index	Lannoitteet Konst- gödsel Fertilizers	Rehut Foder Fodder			
	1	2	3	4	5	6	7	8	9	10
1991.....	96,6	93,5	98,0	103,8	105,5	123,0	104,3	99,5	98,6	101,6
1992.....	96,5	95,2	97,0	105,5	107,8	137,3	100,5	99,8	100,2	98,8
1993.....	96,4	95,0	97,0	108,2	109,4	136,1	97,8	105,4	108,1	98,6
1994 ²⁾ I	96,0	93,3	97,2	107,6	107,1	115,6	97,2	108,8	111,9	101,0
1995 ²⁾ I	71,5	62,4	75,5	86,6	83,6	96,5	69,4	93,0	93,7	91,0
1994 ²⁾ II	99,4	92,9	102,1	110,5	111,7	137,7	98,7	108,0	111,2	100,1
1994 ²⁾ III	98,8	93,4	101,1	111,0	112,4	140,8	98,9	108,0	111,2	100,0
1994 ²⁾ IV	96,4	93,3	97,7	111,2	112,7	143,5	98,9	108,0	111,2	100,1
1994 ²⁾ V	95,2	97,4	94,2	111,1	112,5	143,5	97,3	108,1	111,4	100,1
1994 ²⁾ VI	94,2	96,5	93,2	111,2	112,6	143,5	97,3	108,2	111,4	100,2
1994 ²⁾ VII	94,4	98,2	92,8	108,5	108,5	117,8	97,3	108,3	111,4	100,8
1994 ²⁾ VIII	94,3	99,6	92,1	105,1	103,6	91,1	97,3	108,5	111,5	100,9
1994 ²⁾ IX	92,2	88,2	94,0	104,7	102,9	91,9	97,2	108,6	111,5	101,4
1994 ²⁾ X	96,5	89,5	99,5	104,7	102,9	93,0	97,2	108,7	111,5	101,8
1994 ²⁾ XI	96,5	88,5	99,9	104,6	102,0	94,0	95,3	110,4	113,6	102,2
1994 ²⁾ XII	97,3	91,1	100,0	104,6	101,9	94,7	95,4	110,4	113,6	102,3
1995 ²⁾ I	96,9	90,8	99,6	104,4	101,7	95,5	95,4	110,4	113,6	102,3
1995 ²⁾ II	76,9	66,4	81,4	87,5	84,9	97,5	72,0	93,1	93,7	91,5
1995 ²⁾ III	76,4	67,0	80,4	87,3	84,6	97,5	70,8	93,2	93,7	91,8
1995 ²⁾ IV	74,4	66,7	77,7	87,0	84,1	97,5	69,9	93,1	93,7	91,7
1995 ²⁾ V	72,2	67,7	74,1	86,9	84,0	97,5	69,7	93,1	93,7	91,6
1995 ²⁾ VI	71,3	69,1	72,2	87,4	84,8	99,7	70,4	92,9	93,6	91,2
1995 ²⁾ VII	69,8	65,5	71,6	87,3	84,8	99,7	70,0	92,8	93,6	91,0
1995 ²⁾ VIII	71,4	71,1	71,5	87,1	84,5	99,7	70,1	92,8	93,6	90,8
1995 ²⁾ IX	68,6	56,7	73,7	85,7	82,4	91,3	68,8	92,8	93,6	90,8
1995 ²⁾ X	69,6	54,5	76,1	85,7	82,5	92,4	67,7	92,7	93,6	90,7
1995 ²⁾ XI	68,8	53,0	75,6	85,5	82,1	94,2	67,7	92,7	93,6	90,6
1995 ²⁾ XII	69,5	55,5	75,4	85,6	82,1	94,9	67,7	93,1	94,2	90,4
1996 ²⁾ I	69,7	55,5	75,7	85,9	82,6	95,8	67,7	93,2	94,2	90,5
1996 ²⁾ II	63,3	56,0	66,5	86,9	84,1	96,6	69,5	92,9	94,2	89,7
1996 ²⁾ III	62,5	56,3	65,1	87,5	84,6	98,3	69,5	93,8	95,6	89,6
1996 ²⁾ IV	59,7	54,9	61,8	87,6	84,7	99,1	69,5	93,8	95,6	89,6
1996 ²⁾ V	58,2	55,0	59,6	87,9	85,1	100,2	69,5	93,9	95,6	89,8
1996 ²⁾ VI	60,4	62,2	59,7	88,5	86,2	100,2	72,1	93,5	94,9	89,9
1996 ²⁾ VII	58,5	55,4	59,8	88,4	86,0	100,2	72,1	93,5	94,9	90,0
1996 ²⁾ VIII	59,0	56,1	60,2	87,2	84,3	90,1	72,1	93,6	94,9	90,3
1996 ²⁾ IX	60,7	56,6	62,5	87,2	84,6	92,1	72,1	92,8	93,6	90,6
1996 ²⁾ X	63,3	56,9	66,1	88,4	86,3	93,0	74,4	92,9	93,6	91,0
1996 ²⁾ XI	62,6	54,7	66,0	88,7	86,8	93,8	74,4	92,9	93,6	91,2
1996 ²⁾ XII				88,6	86,6	94,4	74,5	93,0	93,7	91,4

¹⁾ Indeksit perustuvat EU:n indeksiluokituksiin.
²⁾ Painorakenne ja mittausmenetelmä on muuttunut.

¹⁾ Indexen grundar sig på EU:s indexklassificeringer.
²⁾ Viktstrukturen och mätningmetoden har ändrats.

¹⁾ Indices are based on EU's classifications.
²⁾ The calculation method and the weightings of indices have changed compared to previous years.

56. Asuntojen hinnat — Bostädernas priser — Housing prices

Venhojen kerrostalohuoneistojen keskimääräiset velattomat neliöhinnat — Genomsnittliga skuldfrja kvadratmeterpriser på gamla våningshuslägenheter — Average unencumbered selling prices per square metre of flats on the secondary market

Kaupunki/alue Stad/region Urban municipality/region	Vuosi ja neljännes — År och kvartalet — Year and quarter											
	1994		1995		1995		1996					
					IV		I		II		III	
	mk/m ²		mk/m ²		mk/m ²		mk/m ²		mk/m ²		mk/m ²	
				1983 = 100	1983 = 100	1983 = 100	1983 = 100	1983 = 100	1983 = 100	1983 = 100	1983 = 100	
	1	2	3	4	5	6	7	8	9	10		
Pääkaupunkiseutu — Huvud- stadsregionen — Greater Helsinki Area	7 056	6 663	6 624	124,3	6 792	127,4	7 127	133,7	7 495	140,6		
Muu Suomi — Övriga Finland — Rest of Finland	4 351	4 295	4 281	146,7	4 362	149,5	4 535	155,4	4 671	160,1		
Helsinki — Helsingfors	7 576	7 151	7 121	125,8	7 323	129,4	7 664	135,4	8 102	143,2		
Espoo + Kauniainen —	6 345	6 005	5 681	127,4	5 747	128,9	6 203	139,1	6 388	143,3		
Vantaa — Vanda	4 935	4 643	4 484	112,6	4 563	114,6	4 740	119,0	4 960	124,5		
Kehyskunnat¹⁾ — Ramkommuner¹⁾	4 349	4 098	3 895	124,6	3 995	127,7	4 058	129,8	4 208	134,6		
Satellite municipalities¹⁾	4 691	4 644	4 554	148,7	4 544	148,4	4 635	151,3	4 808	157,0		
Tampere — Tammerfors	4 777	4 646	4 483	130,5	4 555	132,5	4 923	143,3	5 069	147,5		
Turku — Åbo	3 674	3 943	4 126	181,4	4 026	177,0	4 269	187,7	4 268	187,6		
Pori — Björneborg												
Lappeenranta —												
Villmanstrand	4 821	4 813	4 632	143,1	4 705	145,3	4 899	151,3	5 152	159,1		
Kouvola	3 709	3 582	3 405	139,5	3 487	142,9	3 712	152,1	3 643	149,3		
Lahti — Lahtis	4 098	3 884	3 893	137,8	4 073	144,1	4 094	144,9	4 306	152,4		
Kuopio	4 812	4 826	4 815	148,4	4 932	152,0	5 267	162,3	5 336	164,4		
Jyväskylä	4 916	4 886	5 024	137,9	5 019	137,8	5 182	142,3	5 335	146,5		
Vaasa — Vasa	4 731	4 880	4 760	146,2	4 974	152,8	5 133	157,7	5 503	169,0		
Mikkeli — S:t Michel	4 141	4 339	4 294	156,7	4 442	162,1	4 526	165,2	4 731	172,7		
Joensuu	5 175	4 968	4 849	136,1	5 160	144,8	5 439	152,6	5 349	150,1		
Oulu — Uleåborg	4 664	4 551	4 450	141,2	4 573	145,1	4 814	152,7	5 009	158,9		
Rovaniemi	4 123	3 975	4 249	129,0	4 344	131,8	4 605	139,8	4 621	140,3		

Huoneisto- ja talotyyppiin mukaan, III neljännes 1996 — Efter typ av lägenhet och hus, III kvartalet 1996 — By type of dwelling and type of building, 3rd quarter 1996

A = vuosimuutos — årsändring — change from previous year
B = tilastoitujen kauppojen määrä — antal köp i statistiken — number of sales included in statistics

Kaupunki/alue Stad/region Urban municipality/region	Kerrostalot — Flervåningshus — Blocks of flats												Rivitalot Radhus Terraced houses		
	Yhteensä Totalt Total			Yksiot Enrummare 1-room units			Kaksiot Tvårummare 2-room units			Kolmiot + Tre rum + 3+ room units					
	mk/m ²			mk/m ²			mk/m ²			mk/m ²			mk/m ²		
	11	12	13	14	15	16	17	18	19	20	21	22	23	24	25
Helsinki — Helsingfors	8 102	5,7	865	9 259	7,8	270	7 617	4,4	355	7 404	4,6	240	6 793	4,4	68
Espoo + Kauniainen —	6 388	3,0	213	7 476	12,7	40	6 227	1,0	89	6 037	2,4	84	6 867	6,2	104
Vantaa — Vanda	4 960	4,6	174	6 472	9,7	29	4 865	4,1	92	4 295	2,3	53	5 844	5,5	56
Kehyskunnat¹⁾ — Ramkommuner¹⁾	4 208	3,7	284	5 041	6,6	51	4 103	2,6	118	3 724	3,4	115	4 951	0,7	130
Satellite munic.¹⁾	4 808	3,7	284	5 877	6,2	71	4 754	2,6	125	4 327	3,8	88	4 728	2,4	64
Tampere — Tammerfors	5 069	3,0	380	6 062	3,8	75	4 924	0,2	158	4 355	4,4	147	4 673	3,4	58
Turku — Åbo	4 268	0,0	120	4 213	-1,8	38	4 069	-0,6	50	4 034	4,4	32	3 619	3,8	25
Pori — Björneborg															
Lappeenranta —															
Villmanstrand	5 152	5,2	119	5 803	5,3	30	4 934	4,8	55	4 548	1,4	34	4 981	0,2	25
Kouvola	3 643	-1,9	64	3 608	-8,5	25	3 146	-4,5	25	3 782	-1,0	20
Lahti — Lahtis	4 306	5,2	236	4 913	2,9	36	4 209	6,2	124	3 889	5,1	76	4 110	0,3	32
Kuopio	5 336	1,3	213	6 231	-2,7	34	5 085	2,2	94	4 882	2,4	85	4 901	1,1	38
Jyväskylä	5 335	3,0	123	7 218	-1,2	24	5 060	2,6	50	4 203	5,1	49	4 632	7,8	26
Vaasa — Vasa	5 503	7,2	45	6 953	12,7	20
Mikkeli — S:t Michel	4 731	4,5	82	4 644	6,5	39	3 999	4,5	30
Joensuu	5 349	-1,6	107	6 385	-4,0	30	5 408	0,7	46	4 441	-3,7	31	4 003	5,6	53
Oulu — Uleåborg	5 009	4,1	201	6 218	1,3	53	4 719	7,5	85	4 268	4,7	63	4 530	2,2	100
Rovaniemi	4 621	0,3	52	4 541	3,5	21

¹⁾ Hyvinkää, Järvenpää, Kerava, Riihimäki, Kirkkonummi, Nurmajärvi, Sipoo, Tuusula ja Vihti.

¹⁾ Hyvinge, Kervo, Riihimäki, Träskända, Kyrkslätt, Nurmijärvi, Sibbo, Tusby och Vichtis.



PALKAT — LÖNER — WAGES AND SALARIES

57. Työntekijöiden tuntiansiot ¹⁾ — Arbetstagarnas timförtjänster ¹⁾ — Hourly earnings of wage earners ¹⁾

Vuosi- neljännes Kvartal Quarter	Maatalous- työntekijät Lantbruks- arbetare <i>Farm workers</i>			Metsätyn- tekijät Skogsbruks- arbetare <i>Timber workers</i>			Teollisuustyöntekijät Industriarbetare <i>Industrial workers</i>											
							Metalliteollisuus Metallindustri <i>Metal industry</i>		Paperiteollisuus Pappersindustri <i>Paper industry</i>		Puutavara- teollisuus Trävaruindustri <i>Wood industry</i>		Graafinen teollisuus Grafisk industri <i>Printing and publishing</i>		Tekstiiliteollisuus Textilindustri <i>Textile industry</i>			
	tunti mk/timme hour			tunti mk/timme hour			M		N		M		N		M		N	
	M	N	MS	M	N	MS	M	N	M	N	M	N	M	N	M	N	M	N
1991:IV ..	38,55	33,23	424,21	55,15	44,13	59,04	50,05	47,59	42,93	56,03	47,33	46,34	36,63					
1992:IV ..	40,22	34,85	423,11	55,98	44,85	60,02	50,24	48,42	43,73	56,82	47,80	47,67	37,73					
1993:IV ..	²⁾ 38,99	²⁾ 36,01	465,25	57,63	46,48	62,36	52,42	50,23	45,63	58,71	49,18	48,49	38,89					
1994:IV ..	³⁾ 39,06	³⁾ 36,96	476,45	60,30	48,96	65,10	55,20	53,58	49,26	60,22	50,89	51,22	40,19					
1995:IV ..	³⁾ 42,76	³⁾ 40,89	520,10	65,11	53,42	70,35	59,92	57,39	53,09	63,54	54,20	53,86	42,92					
1994 IV	³⁾ 39,06	³⁾ 36,96	476,45	60,30	48,96	65,10	55,20	53,58	49,26	60,22	50,89	51,22	40,19					
1995 I			507,35															
1995 II	⁴⁾ 42,11	⁴⁾ 37,74	515,67	63,94	52,20	75,81	61,95	56,94	52,09	63,04	53,31	52,33	41,50					
1995 III			515,80															
1995 IV	³⁾ 42,76	³⁾ 40,89	520,10	65,11	53,42	70,35	59,92	57,39	53,09	63,54	54,20	53,86	42,92					
1996 I			510,17															
1996 II	⁴⁾ 42,74	⁴⁾ 39,22	533,41	65,47	53,71	77,63	65,10	58,41	53,45	66,03	54,93	55,11	43,91					
1996 III			526,30															

Vuosi- neljännes Kvartal Quarter	Teollisuustyöntekijät Industriarbetare <i>Industrial workers</i>					Rakennustyöntekijät Byggnadsarbetare <i>Construction workers</i>				Linja- auton- kuljettajat Buss- chaufförer <i>Bus drivers</i>	Valtion työntekijät Stats- anställda arbets- tagare <i>Central govern- ment workers</i>	Kunta- sektorin työntekijät Arbetstagare inom den kommunala sektorn <i>Local government workers</i>
	Kemianteollisuus Kemisk industri <i>Chemical industry</i>		Yhteensä Totalt <i>Total</i>	Talonraken- taminen Husbyggnads- verksamhet <i>Building construc- tion</i>		Sähkötyö Elbrans- schen <i>Electrical work</i>	Putkiasennus Rörinstalla- tions och rör- isolerings- branschen <i>Pipe fitting, insulation</i>	Maalaus Måleri <i>Painting</i>				
	tunti mk/timme hour			tunti mk/timme hour								
	M	N	M	N	MS	M	M	M	M			
1991:IV ..	55,37	41,65	54,45	42,71	51,27	59,78	66,61	63,97	63,08	51,65	49,01	47,40
1992:IV ..	56,00	41,25	55,35	43,43	52,22	57,80	63,13	62,64	60,85	51,23	57,24	48,17
1993:IV ..	57,35	42,16	56,81	44,73	53,62	56,37	62,28	62,14	58,10	51,94	51,41	48,67
1994:IV ..	60,32	44,72	59,46	47,00	56,25	56,12	62,87	61,71	57,64	52,15	51,31	48,86
1995:IV ..	65,05	48,42	64,00	50,90	60,75	58,47	65,43	62,86	58,03	55,76	53,85	50,14
1994 IV	60,32	44,72	59,46	47,00	56,25	56,12	62,87	61,71	57,64	52,15	51,31	48,86
1995 I												
1995 II	66,41	48,16	64,48	50,31	60,96	57,37	64,87	60,16	57,75	54,05		
1995 III												
1995 IV	65,05	48,42	64,00	50,90	60,75	58,47	65,43	62,86	58,03	55,76	53,85	50,14
1996 I												
1996 II	68,34	50,33	66,20	52,25	62,80	58,59	68,76	63,18	59,12	56,86		
1996 III												

¹⁾ Metsätyöntekijöillä päiviansiot.

²⁾ Joulukuu.

³⁾ Marraskuu.

⁴⁾ Toukokuu.

¹⁾ Dagsförtjänster för skogsarbetare.

²⁾ December.

³⁾ November.

⁴⁾ Maj.

¹⁾ For forest workers, daily earnings.

²⁾ December.

³⁾ November.

⁴⁾ May.

PALKAT — LÖNER — WAGES AND SALARIES

58. Palkansaajien ansiotasoindeksi — Löntagamas förtjänstnivåindex — Index of wage and salary earnings

1990 = 100

Vuosi ja neljännes År och kvartal Year and quarter	Toimiala (TOL) – Näringsgren (NI) – Industry (SIC)											
	A Maatalous Lantbruk Agriculture	B Metsätalous Skogsbruk Forestry	C Kävyso- toiminta Gruvor Mining and quarrying	D Teollisuus Industri Manu- facturing	E Energia- ja vesi- huolto Energi- och vattenför- sörjning Energy and water supply	35 Talonraken- taminen Husbygg- nadsverk- samhet Building construc- tion	37 Maa- ja vesi- rakenta- minen Anlägg- nings- verk- samhet Civil en- gineering	G Tukku- ja vähittäis- kauppa Parti- och detalj- handel Wholesale and retail trade	H Majoitus ja ravit- seminen Hotell och restaurang Hotels and restaurants	I Kuljetus Samfärdsel Transport	J Tieto- liikenne Post- och tele- kommuni- kationer Communications	61 Rahoitus Finansiering Finance
	1	2	3	4	5	6	7	8	9	10	11	12
1991....	105,9	107,0	106,3	106,1	106,4	104,7	104,9	107,5	105,0	106,7	105,8	110,2
1992....	108,5	109,7	109,3	108,3	108,4	103,5	106,5	110,3	107,9	108,9	107,9	112,7
1993....	106,9	113,3	109,3	110,0	111,0	101,2	107,5	109,9	108,2	109,8	107,6	113,7
1994....	109,3	117,0	114,9	115,0	114,3	101,5	109,0	112,5	109,2	112,4	109,7	117,2
1995....	113,7	124,3	120,4	123,1	120,7	104,6	111,8	118,7	115,0	118,3	114,8	122,6
1994 I	110,1	113,1	114,0	113,2	113,2	101,7	108,7	111,1	108,6	111,5	108,8	114,5
1994 II	106,0	121,5	115,3	114,6	114,0	101,0	109,0	112,1	109,0	112,2	109,5	117,6
1994 III	111,4	116,9	115,6	115,3	114,4	101,0	108,6	112,7	109,3	112,3	109,7	117,7
1994 IV	109,8	116,2	114,7	116,7	115,5	102,2	109,7	114,3	109,7	113,6	110,7	119,3
1995 I	111,2	125,1	120,0	120,9	118,4	103,2	110,8	117,1	114,3	115,9	112,5	119,5
1995 II	113,6	123,0	119,2	122,8	120,1	104,0	110,9	117,3	114,5	117,6	114,3	120,9
1995 III	114,0	124,4	121,2	123,2	121,5	104,8	112,3	118,3	114,6	118,4	114,9	123,5
1995 IV	116,2	124,6	121,3	125,4	122,8	106,5	113,2	121,9	116,7	121,4	117,5	126,5
*1996 I	116,4	127,7	122,2	126,7	123,9	107,1	114,1	122,9	117,7	122,5	120,2	128,0
*1996 II	117,8	125,3	123,7	127,0	123,7	107,8	114,6	123,0	117,8	122,7	121,0	128,1
*1996 III	117,8	122,6	123,5	126,8	123,7	108,0	114,8	123,1	117,9	122,6	120,8	128,3

Vuosi ja neljännes År och kvartal Year and quarter	Toimiala (TOL) – Näringsgren (NI) – Industry (SIC)						Tunti- palkkaiset Tim- avlönade Hourly paid employees	Kukkaus- palkkaiset Månads- avlönade Monthly paid employees	Sektorit – Sektor – Sector			
	62 Vakuutus Försäkring Insurance	81 Julkinen hallinto Offentlig förvalt- ning Public adminis- tration	0 Koulutus ja tutkimus Utbildning och forskning Education and research	87 Terveys- palvelu Hälsövård Health care services	88 Sosiaali- palvelu Socialvård Social welfare services	Yhteensä Total Total			Valtio Staten Central govern- ment	Kunnat Kommuner Local govern- ment	Yksityiset Privata Private	Muut Andra Other
	13	14	15	16	17	18	19	20	21	22	23	24
1991....	103,9	105,9	105,3	108,6	107,6	106,4	105,9	106,6	105,4	107,0	106,4	105,8
1992....	105,9	107,8	108,2	111,7	111,0	108,4	106,9	109,0	107,1	110,0	108,1	108,3
1993....	107,1	108,2	109,9	113,0	112,8	109,2	107,0	110,1	107,1	111,7	108,8	109,3
1994....	109,5	109,2	111,0	113,6	114,2	111,4	109,5	112,1	108,4	112,5	111,6	110,2
1995....	114,3	112,7	114,0	118,0	118,8	116,6	115,3	117,1	111,0	116,7	117,4	113,2
1994 I	108,3	109,0	110,8	113,4	113,7	110,6	108,8	111,3	107,9	112,4	110,5	109,9
1994 II	109,0	109,0	110,9	113,6	114,1	111,2	109,0	112,0	108,3	112,4	111,3	110,1
1994 III	109,7	109,2	111,0	113,7	114,3	111,5	109,3	112,3	108,4	112,5	111,7	110,4
1994 IV	110,8	109,5	111,2	113,8	114,7	112,4	110,8	113,0	108,9	112,8	112,8	110,5
1995 I	113,3	110,5	112,1	115,1	115,9	114,6	113,3	115,1	109,5	114,0	115,6	111,2
1995 II	113,8	112,1	113,5	117,4	118,1	116,0	114,7	116,5	110,5	116,1	116,8	112,3
1995 III	114,0	112,8	114,2	118,5	119,2	116,7	115,5	117,1	110,7	117,2	117,5	112,5
1995 IV	116,1	115,5	116,4	121,2	122,0	119,1	117,5	119,7	113,2	119,4	119,9	117,0
*1996 I	116,8	116,5	117,5	122,3	123,1	120,3	118,7	120,9	114,1	120,5	121,1	118,1
*1996 II	116,9	116,7	117,7	122,5	123,4	120,5	119,0	121,1	114,3	120,7	121,3	118,3
*1996 III	117,0	116,9	117,9	122,8	123,7	120,6	118,8	121,2	114,4	121,1	121,3	118,3



59. Työllisyys — Sysselsättning — Labour force participation and employment

Vuosi ja kuukausi År och månad Year and month	15—74- vuotiaita 15—74 åriga Population 15—74 years old	Työvoima yhteensä Arbets- kraften totalt Total labour force	Työvoimaosuus Relativt arbetskraftstal Labour force participation rate	Työvoimaan kuulumattomat 15—74-vt Befolkningen ej i arbetskraften Persons not in labour force			Työlliset Sysselsatta Employed		Palkan- saajat Löntagare Wage and salary earners
				Yhteensä Totalt Total	Koululaiset ja opiskelijat Studeraende Students	Kotitalous- työtä tekevät I hushålls- arbete Home- makers	Yhteensä Totalt Total	Yrittäjät ja yrittäjä- perheenjäsenet Företagare, företagarfamilje- medlemmar Self-employed and unpaid family workers	
	1 000	%	1 000 henkeä — personer — Persons in thousands						
	1	2	3	4	5	6	7	8	9
1991.....	3 761	2 533	67,4	1 228	322	114	2 340	340	2 000
1992.....	3 784	2 502	66,1	1 282	364	115	2 174	325	1 849
1993.....	3 802	2 484	65,3	1 318	381	113	2 041	312	1 729
1994.....	3 824	2 480	64,8	1 345	398	109	2 024	312	1 712
1995.....	3 839	2 497	65,1	1 341	389	108	2 068	303	1 764
1994 I	3 812	2 410	63,2	1 402	448	115	1 913	307	1 606
1994 II	3 813	2 460	64,5	1 353	416	111	1 980	306	1 673
1994 III	3 819	2 446	64,0	1 372	434	112	1 963	306	1 657
1994 IV	3 821	2 421	63,4	1 400	435	110	1 950	310	1 640
1994 V	3 823	2 477	64,8	1 346	413	106	2 028	313	1 715
1994 VI	3 825	2 638	69,0	1 187	240	109	2 166	327	1 839
1994 VII	3 827	2 611	68,2	1 216	247	118	2 134	312	1 822
1994 VIII	3 828	2 488	65,0	1 340	389	106	2 063	311	1 752
1994 IX	3 831	2 476	64,6	1 354	424	98	2 038	327	1 711
1994 X	3 831	2 455	64,1	1 377	437	107	2 026	306	1 720
1994 XI	3 832	2 427	63,3	1 405	446	110	2 005	312	1 693
1994 XII	3 833	2 449	63,9	1 384	448	105	2 023	308	1 715
1995 I	3 833	2 426	63,3	1 408	447	117	1 963	304	1 659
1995 II	3 834	2 422	63,2	1 411	441	109	1 989	285	1 704
1995 III	3 835	2 443	63,7	1 392	433	107	2 027	285	1 741
1995 IV	3 836	2 466	64,3	1 369	414	115	2 020	295	1 724
1995 V	3 838	2 519	65,6	1 319	365	107	2 078	319	1 758
1995 VI	3 839	2 665	69,4	1 173	226	102	2 216	313	1 902
1995 VII	3 840	2 675	69,7	1 165	221	105	2 213	310	1 901
1995 VIII	3 840	2 493	64,9	1 347	379	114	2 089	314	1 774
1995 IX	3 841	2 476	64,5	1 365	416	100	2 070	312	1 758
1995 X	3 842	2 486	64,7	1 356	431	104	2 077	306	1 770
1995 XI	3 843	2 451	63,8	1 392	445	106	2 042	308	1 734
1995 XII	3 844	2 445	63,6	1 399	446	112	2 029	286	1 743
1996 I	3 844	2 461	64,0	1 383	448	107	2 023	300	1 723
1996 II	3 844	2 444	63,6	1 400	446	104	2 021	286	1 735
1996 III	3 846	2 456	63,9	1 390	439	113	2 037	300	1 736
1996 IV	3 847	2 488	64,7	1 359	425	104	2 077	310	1 767
1996 V	3 849	2 514	65,3	1 334	390	96	2 098	309	1 789
1996 VI	3 849	2 643	68,7	1 206	227	118	2 204	294	1 910
1996 VII	3 849	2 649	68,8	1 200	246	107	2 228	315	1 914
1996 VIII	3 851	2 538	65,9	1 313	372	100	2 135	317	1 818
1996 IX	3 853	2 444	63,4	1 409	437	105	2 075	300	1 774
1996 X	3 854	2 471	64,1	1 383	438	99	2 094	290	1 803
1996 XI	3 855	2 485	64,5	1 370	441	101	2 090	307	1 783

59. Työllisyys (jatk.) — Sysselsättning (forts.) — Labour force participation and employment (cont.)

Työlliset — Sysselsatta — Employed											
Toimiala (TOL 1995) — Näringsgren (NI 1995) — Industry (SIC 1995)											
Vuosi ja kuukausi År och månad Year and month	A 01, B 05 Maatalous, riista- ja kalatalous Jordbruk, jäkt och fiske Agriculture, hunting and fishing	A 02 Metsä- talous Skogsbruk Forestry	C-E Teollisuus Industri Industry	F 45211, 4522, 4525, 453, 454, 455 Talonrakennus, rakennusasennus, viimeistelytyöt Husbyggande, bygginstallatio- ner, slutbe- handling Building construction	F 451, 45219, 4523, 4524 Maa- ja vesirakenta- minen Anlägg- ningsverk- samhet Other construction	G, H Kauppa, majortus- ja ravitsemis- toiminta Handel, hotell- o. restaurang- verksamhet Wholesale and retail trade, hotels, restaurants	I Liikenne Samfärdsel Transport, communi- cations	J, K Rahoitus-, vakuutus- ja liike-elämää palveleva toiminta Finansiering, försäkring, uppdra- gsverksamhet Finance, insurance etc.	L-O Julkiset ja muut palvelut Offentliga och övriga tjänster Public and other services	X Toimiala tuntematon Näringsgren okänd Industry unknown	
1 000 henkeä — personer — Persons in thousands											
	10	11	12	13	14	15	16	17	18	19	
1991 ¹⁾	166	32	502	141	38	363	175	235	684	3	
1992 ¹⁾	157	30	453	114	35	324	164	223	670	3	
1993 ¹⁾	146	28	424	92	33	304	158	209	643	6	
1994 ¹⁾	142	25	426	85	28	297	161	202	650	7	
1995	131	28	456	87	28	300	163	220	650	6	
1994 ¹⁾	I	132	31	398	72	29	278	151	185	629	5
	II	131	24	400	73	23	286	158	195	682	8
	III	137	24	408	68	23	296	154	202	639	9
	IV	127	26	410	78	28	279	158	214	626	4
	V	153	20	419	86	28	296	161	199	657	8
	VI	159	29	455	87	33	341	166	221	666	9
	VII	157	22	461	103	34	306	174	223	649	4
	VIII	154	23	442	97	29	298	166	197	650	6
	IX	155	24	446	93	28	298	152	195	639	5
	X	133	23	434	94	30	293	166	193	654	6
	XI	139	27	415	85	23	286	170	199	652	9
	XII	133	27	426	87	28	301	153	199	658	10
1995	I	128	26	436	75	29	283	156	208	618	3
	II	123	28	406	78	24	286	168	215	654	8
	III	125	30	442	78	26	297	162	210	648	9
	IV	124	23	452	80	31	282	158	225	644	2
	V	149	26	454	79	27	295	166	208	666	7
	VI	148	33	500	103	31	329	169	231	666	5
	VII	132	23	514	98	31	334	172	229	675	4
	VIII	148	25	453	96	31	306	166	213	644	7
	IX	137	32	445	96	28	299	160	221	644	7
	X	122	23	485	89	28	292	148	228	656	5
	XI	127	29	432	90	27	298	171	224	640	5
	XII	106	32	448	77	24	301	161	227	648	7
1996	I	118	25	466	77	28	291	150	213	648	7
	II	119	27	425	72	27	296	164	225	662	5
	III	109	30	451	76	24	295	164	234	648	7
	IV	126	19	472	81	29	305	154	229	658	6
	V	133	30	446	88	33	313	159	224	667	5
	VI	119	25	489	96	34	354	178	239	666	5
	VII	141	20	517	104	31	331	150	247	681	8
	VIII	129	27	460	93	34	327	162	244	655	5
	IX	118	27	426	97	31	328	158	229	654	5
	X	119	25	474	92	28	305	148	228	668	6
	XI	127	30	453	78	33	300	172	244	648	7

¹⁾ Tiedot ovat vanhan toimialalukituksen (TOL 1988) mukaisia.

¹⁾ Uppgifterna enligt den gamla näringsgrensindelningen (NI 1988).

¹⁾ Data according to the old Standard Industrial Classification (SIC 1988).

60. Työlliset työnantajasektorin mukaan toimialoittain
 Sysselsatta näringsgrensvis efter arbetsgivarsektor
 Employed persons by employer sector and industry

Vuosi ja neljännes År och kvartal Year and quarter	Toimiala (TOL 1995) – Näringsgren (NI 1995) – Industry (SIC 1995)										
	Kaikki toimialat Alla näringsgrenar All industry	A, B Maa- ja metsätalous Jord- och skogsbruk Agriculture and forestry	C-E Teollisuus Industri Industry	F Rakentaminen Byggverksamhet Construction	G, H Kauppa, majoitus- ja ravitsemistoiminta Handel, hotell- o. restaurangverksamhet Wholesale and retail trade, hotels, restaurants	I Liikenne Samfärdsel Transport and communications	J, K Rahoitus-, vakuutus- ja liike-elämää palvelleva toiminta Finansiering, försäkring, uppdragsverksamhet Finance, insurance etc.	L-O Julkiset ja muut palvelut Offentliga och övriga tjänster Public and other services	X Toimiala tuntematon Näringsgren okända Industry unknown		
	1	2	3	4	5	6	7	8	9		
	1 000 henkeä – personer – persons										
	Yhteensä ¹⁾ – Totalt ¹⁾ – Total ¹⁾										
1991 ²⁾	2 340	198	502	179	363	175	235	684	3		
1992 ²⁾	2 174	187	453	149	324	164	223	670	3		
1993 ²⁾	2 041	173	424	125	304	158	209	643	6		
1994 ²⁾	2 024	167	426	114	297	161	202	650	7		
1995	2 068	158	456	115	300	163	220	650	6		
1996 I	2 027	142	447	101	294	159	224	653	6		
II	2 126	150	469	120	324	163	230	664	6		
III	2 146	154	467	130	329	156	240	663	6		
	Valtio – Staten – State										
1991 ²⁾	222	7	3	16	2	58	13	124	0		
1992 ²⁾	220	7	3	16	2	55	13	125	0		
1993 ²⁾	205	5	2	14	1	54	12	117	0		
1994 ²⁾	169	4	2	12	1	³⁾ 22	12	116	0		
1995	161	4	2	7	0	⁴⁾ 13	27	108	0		
1996 I	155	3	1	7	0	6	30	107	–		
II	148	3	1	6	0	5	27	105	–		
III	154	3	1	8	0	5	26	111	–		
	Kunta, kuntayhtymä – Kommun, samkommun – Municipality, local federation										
1991 ²⁾	487	13	12	16	3	10	14	419	0		
1992 ²⁾	464	12	11	14	2	7	12	406	1		
1993 ²⁾	439	13	10	14	2	6	12	381	1		
1994 ²⁾	449	12	11	13	3	6	12	392	0		
1995	460	11	12	12	3	6	19	397	1		
1996 I	459	10	12	11	2	5	19	399	1		
II	468	8	11	12	3	6	21	406	0		
III	458	9	9	11	4	5	21	397	1		
	Yksityinen sektori – Privat sektor – Private sector										
1991 ²⁾	1 629	178	488	147	358	107	208	140	2		
1992 ²⁾	1 487	168	439	119	320	102	199	139	1		
1993 ²⁾	1 390	156	411	97	300	98	185	141	2		
1994 ²⁾	1 400	152	414	88	293	³⁾ 133	178	139	3		
1995	1 442	143	442	96	297	⁴⁾ 144	174	144	2		
1996 I	1 407	129	434	83	291	148	174	145	3		
II	1 506	139	456	102	321	152	183	151	2		
III	1 528	142	457	111	324	147	192	153	3		

¹⁾ Ml. työlliset, joiden työnantajasektori on tuntematon.

²⁾ Tiedot ovat vanhan toimialaluokituksen (TOL 1988) mukaisia.

³⁾ Posti ja Tele sekä Karttakeskus yhdytettiin vuonna 1994 ja luokitellaan yksityiselle sektorille.

⁴⁾ Valtion rautatiet yhdytettiin heinäkuussa 1995 ja luokitellaan yksityiselle sektorille.

¹⁾ Inkl. sysselsatta med okänd arbetsgivarsektor.

²⁾ Uppgifterna enligt den gamla näringsgrensindelningen (NI 1988).

³⁾ Posten och Tele samt Kartcentralen bolagiserades år 1994 och klassificeras inom den privata sektorn.

⁴⁾ Statsjärnvägarna bolagiserades i juli 1995 och klassificeras nu inom den privata sektorn.

¹⁾ Incl. employed persons with unknown employer sector.

²⁾ Data according to the old Standard Industrial Classification (SIC 1988).

³⁾ Posts and Telecommunications of Finland and the Map Centre were demerged in 1994 and are classified under the private sector.

⁴⁾ Finnish Railways was demerged in July 1995 and is classified under the private sector.

61. Työttömyys — Arbetslöshet — Unemployment

Vuosi ja kuukausi År och månad Year and month	Työttömät — Arbetslösa — Unemployed				Työttömyysaste — Arbetslöshetsstal — Unemployment rate				Työttömyyspäivät Arbetslöshetsdagar Unemployment days
	Yhteensä Totalt Total	Miehet Män Men	Naiset Kvinnor Women	15—24- vuotiaat åriga years of age	Yhteensä Totalt Total	Miehet Män Men	Naiset Kvinnor Women	15—24- vuotiaat åriga years of age	
	1 000				%				1 000 000
	1	2	3	4	5	6	7	8	9
1991.....	193	124	69	48	7,6	9,3	5,7	14,5	53,47
1992.....	328	203	125	75	13,1	15,5	10,5	25,2	90,24
1993.....	444	259	184	93	17,9	19,8	15,7	33,3	120,28
1994.....	456	259	196	88	18,4	19,9	16,7	33,6	122,20
1995.....	430	231	198	77	17,2	17,6	16,7	29,9	115,09
1994									
I	497	299	198	89	20,6	23,4	17,4	40,6	11,37
II	480	284	197	98	19,5	22,1	16,7	39,6	9,95
III	484	285	199	102	19,8	22,2	17,1	40,9	11,07
IV	471	274	197	86	19,4	21,4	17,2	37,6	10,39
V	449	255	194	82	18,1	19,6	16,4	32,9	10,17
VI	472	263	210	114	17,9	19,1	16,6	29,2	10,38
VII	477	259	218	107	18,3	18,8	17,6	28,4	10,73
VIII	425	231	194	73	17,1	17,7	16,5	28,5	9,67
IX	439	251	188	75	17,7	19,2	16,1	32,1	9,66
X	428	239	190	78	17,5	18,5	16,3	33,4	9,83
XI	421	233	189	73	17,4	18,4	16,2	33,1	9,32
XII	426	242	184	76	17,4	18,8	15,9	33,4	9,65
1995									
I	462	253	209	76	19,1	19,9	18,1	35,7	10,51
II	433	239	194	68	17,9	18,9	16,7	32,2	8,95
III	416	237	179	63	17,0	18,5	15,4	29,0	9,48
IV	447	255	192	86	18,1	19,6	16,4	35,8	9,74
V	441	242	199	92	17,5	18,2	16,7	32,7	10,03
VI	450	223	227	109	16,9	16,1	17,7	27,3	9,87
VII	462	230	232	97	17,3	16,5	18,1	25,4	10,43
VIII	404	216	188	67	16,2	16,3	16,1	26,6	9,24
IX	406	214	192	70	16,4	16,4	16,3	29,5	8,99
X	409	217	192	70	16,5	16,6	16,3	30,4	9,31
XI	409	220	189	62	16,7	17,1	16,2	28,6	9,08
XII	416	229	186	70	17,0	17,8	16,2	30,6	9,46
1996									
I	438	237	202	70	17,8	18,4	17,2	32,1	9,99
II	423	234	190	59	17,3	18,3	16,3	27,0	9,06
III	419	224	196	76	17,1	17,4	16,7	33,8	9,54
IV	410	217	193	75	16,5	16,7	16,3	31,1	9,11
V	416	212	204	84	16,6	16,0	17,1	31,7	9,51
VI	439	217	222	107	16,6	15,8	17,5	26,7	9,70
VII	421	211	210	78	15,9	15,2	16,6	21,3	9,46
VIII	403	207	197	62	15,9	15,6	16,2	24,1	9,16
IX	370	186	183	55	15,1	14,7	15,5	25,6	8,19
X	377	201	176	57	15,3	15,5	15,0	25,0	8,67
XI	395	199	196	59	15,9	15,1	16,8	27,1	8,78

62. Työttömyysaste lääneittäin — Arbetslöshetstal länsvis — Unemployment rate by province

Vuosi ja neljännes År och kvartal Year and quarter	Koko maa Hela landet Whole country	Lääni — Län — Province					
		Uudenmaan Nylands	Turun ja Porin Åbo och Björneborgs	Hämeen Tavastehus	Kymen Kymmene	Mikkelin St. Michels	Pohjois-Karjalan Norra Karelen
		1	2	3	4	5	6
		%					
1991.....	7,6	4,5	7,2	8,3	9,0	9,0	10,9
1992.....	13,1	9,6	13,1	15,5	14,1	14,5	16,1
1993.....	17,9	14,0	17,9	20,3	19,0	19,6	22,7
1994.....	18,4	14,9	18,0	19,9	20,3	19,0	22,1
1995.....	17,2	13,1	16,9	18,5	18,2	19,2	21,9
1993 II	17,5	13,9	17,3	19,4	19,2	18,7	22,6
1993 III	17,9	14,5	17,4	20,7	18,7	19,1	23,9
1993 IV	18,7	14,3	20,1	21,5	20,5	20,8	21,9
1994 I	20,0	15,7	19,5	22,0	22,6	23,1	20,4
1994 II	18,5	15,1	18,0	19,4	20,6	19,3	22,6
1994 III	17,7	14,8	17,7	19,4	19,1	16,7	22,0
1994 IV	17,4	14,0	16,9	18,9	18,7	17,0	23,4
1995 I	18,0	13,9	17,9	18,8	20,1	22,4	21,3
1995 II	17,5	13,5	17,9	17,7	18,5	19,3	22,7
1995 III	16,6	12,8	16,0	18,4	16,9	16,2	22,5
1995 IV	16,7	12,3	15,9	19,1	17,5	19,0	21,0
1996 I	17,4	12,9	16,9	19,6	17,9	20,3	21,6
1996 II	16,6	12,4	14,7	18,7	17,4	18,2	19,7
1996 III	15,6	12,1	13,7	17,2	16,9	19,1	19,0

Vuosi ja neljännes År och kvartal Year and quarter	Kuopion Kuopio	Lääni — Län — Province				
		Keski-Suomen Mellersta Finlands	Vaasan Vasa	Oulun Uleåborgs	Lapin Lapplands	Ahvenanmaa Åland
		8	9	10	11	12
		%				
1991.....	9,0	10,2	8,0	10,5	10,8	0,6
1992.....	14,4	14,8	11,7	16,0	18,6	1,3
1993.....	20,5	19,1	15,6	20,9	24,2	2,7
1994.....	20,2	21,4	16,8	21,4	25,0	3,1
1995.....	20,4	21,1	16,2	20,2	24,3	4,8
1993 II	18,7	18,4	15,0	20,4	26,3	2,9
1993 III	20,2	17,5	15,1	21,6	24,1	4,0
1993 IV	22,9	19,9	16,0	20,9	23,9	2,3
1994 I	22,3	24,6	19,2	22,7	25,8	3,6
1994 II	19,4	21,7	17,4	21,2	25,7	3,2
1994 III	18,9	19,6	14,8	21,2	24,1	1,7
1994 IV	20,1	19,7	15,7	20,3	24,5	3,9
1995 I	21,5	20,7	17,7	19,6	26,0	5,5
1995 II	19,0	22,3	16,8	20,7	24,1	5,8
1995 III	20,8	20,7	15,3	20,1	22,2	4,6
1995 IV	20,5	20,6	14,9	20,2	24,9	3,3
1996 I	22,4	22,9	15,6	19,4	25,6	3,4
1996 II	21,3	20,9	16,1	19,3	25,9	4,2
1996 III	16,5	19,5	14,2	20,4	22,6	7,7

63. Tehdyt työtunnit toimialoittain — Utförda arbetstimmar efter näringsgren —
Hours worked by industry

Toimiala (TOL 1995) — Näringsgren (NI 1995) — Industry (SIC 1995)											
Vuosi ja kuukausi År och månad Year and month	Yhteensä Totalt Total	A 01, B 05 Maatalous, riista- ja kalatalous Jordbruk, jakt och fiske Agriculture, hunting and fishing	A 02 Metsä- talous Skogs- bruk Forestry	C-E Teollisuus Industri Industry	F 45211, 4522, 4525, 453, 454, 455 Talonrakennus, rakennusasenustus, viimeistelytyöt Husbyggnande, bygginställatio- ner, slutför- handling Building construction	F 451, 45219, 4523, 4524 Maa- ja vesirakenta- minen Anlägg- ningsverk- samhet Other construction	G, H Kauppa, majoitus- ja ravitsemis- toiminta Handel, hotell- o. restaurang- verksamhet Wholesale and retail trade, hotels, restaurants	I Liikenne Samfärdsel Transport communications	J, K Rahoitus-, vakuutus- ja liike-elämää palvelu toiminta Finansiering, försäkring, uppdrags- verksamhet Finance, insurance etc.	L-Q Julkiset ja muut palvelut Offentliga och övriga tjänster Public and other services	X Toimiala tuntema- ton Närings- gren okänd Industry unknown
	1 000 000 tuntia — timmar — hours										
	1	2	3	4	5	6	7	8	9	10	11
1991 ¹⁾ ...	4 084	395	55	855	267	73	648	298	395	1 091	6
1992 ¹⁾ ...	3 842	385	54	794	218	67	587	288	376	1 068	6
1993 ¹⁾ ...	3 559	365	52	738	177	60	543	274	343	996	11
1994 ¹⁾ ...	3 602	356	47	755	166	54	540	291	345	1 035	12
1995 ...	3 669	328	51	809	170	54	541	290	380	1 035	10
1994 ¹⁾	I 285,4	23,7	4,6	59,9	11,5	4,3	42,4	23,2	28,2	86,9	0,8
	II 281,0	21,7	3,8	58,3	10,9	3,2	41,0	23,3	27,4	90,2	1,3
	III 316,7	26,8	4,7	65,0	11,5	3,9	49,4	24,8	31,9	97,2	1,5
	IV 279,2	24,9	3,8	58,7	11,4	3,9	41,1	23,7	30,6	80,5	0,5
	V 327,1	40,6	3,4	66,3	14,9	5,0	46,8	25,9	29,2	93,8	1,2
	VI 294,5	33,9	4,7	63,9	14,5	4,7	47,6	23,2	27,4	73,6	1,0
	VII 219,0	35,2	1,5	39,9	13,0	4,9	35,7	21,1	20,7	46,4	0,4
	VIII 331,5	37,9	4,0	71,4	17,7	5,2	47,1	25,9	29,4	91,9	0,8
	IX 328,8	32,2	4,3	73,3	16,5	5,2	47,9	23,6	31,3	93,6	1,0
	X 322,9	28,3	3,7	69,4	16,6	5,5	46,7	26,9	29,6	95,1	0,9
	XI 322,3	24,8	4,5	69,2	14,6	4,5	46,7	27,2	30,9	98,5	1,3
	XII 293,8	25,5	4,4	60,0	13,2	4,1	47,9	22,2	28,1	86,9	1,5
1995	I 311,4	24,8	4,2	71,2	12,6	4,5	44,7	24,5	33,3	91,1	0,5
	II 288,5	19,8	4,2	59,9	11,6	3,8	43,3	24,4	31,3	89,0	1,2
	III 326,1	23,9	5,2	74,0	13,5	4,0	49,3	26,1	34,8	94,2	1,2
	IV 258,2	24,3	3,3	57,8	11,1	3,8	38,9	20,6	26,3	71,9	0,2
	V 331,6	33,1	3,9	73,9	13,2	4,3	45,7	26,8	32,0	97,7	1,1
	VI 322,2	34,3	5,2	75,6	17,3	5,4	46,8	24,8	32,7	79,2	0,9
	VII 227,2	30,0	2,6	43,8	14,2	5,2	39,5	19,4	20,9	51,1	0,4
	VIII 334,3	33,6	4,0	73,6	17,7	5,8	47,6	24,9	32,3	93,6	1,1
	IX 324,9	34,1	5,3	68,3	16,0	4,8	45,3	24,4	33,7	91,9	1,2
	X 339,7	26,4	3,9	80,0	16,4	4,9	47,3	24,0	37,8	98,2	0,9
	XI 327,0	23,2	5,0	71,0	15,4	4,6	48,7	26,6	35,8	95,6	1,0
	XII 278,2	20,1	4,6	59,6	11,3	3,1	44,3	23,7	28,7	82,0	0,9
1996	I 321,8	21,6	4,4	75,7	12,8	4,3	46,6	24,3	35,0	96,2	0,9
	II 307,9	20,8	4,0	65,9	11,7	4,0	46,8	25,3	34,9	93,8	0,7
	III 316,8	21,8	5,0	70,7	11,6	3,2	47,6	27,0	35,6	93,2	1,1
	IV 303,5	24,7	2,8	70,5	12,7	4,3	45,5	22,7	33,2	86,4	0,7
	V 334,5	32,3	5,1	69,9	15,7	6,1	49,9	24,2	34,4	96,1	0,9
	VI 297,6	26,7	3,6	67,2	15,3	5,6	48,2	24,0	32,4	73,9	0,7
	VII 248,8	33,5	2,4	46,2	15,8	5,0	43,7	18,4	25,7	57,4	0,7
	VIII 319,5	28,3	4,5	70,0	15,4	5,6	49,3	23,1	35,0	87,3	1,0
	IX 330,8	30,7	4,1	66,9	16,5	5,4	50,9	25,8	35,0	94,5	1,0
	X 346,7	25,8	4,9	79,9	17,6	5,0	51,3	24,7	36,5	99,9	1,1
	XI 327,5	23,6	4,8	72,5	13,4	5,0	47,6	27,5	37,2	94,8	1,1

¹⁾ Tiedot ovat vanhan toimialaluokituksen (TOL 1988) mukaisia.

¹⁾ Uppgifterna enligt den gamla näringsgrensindelningen (NI 1988).

¹⁾ Data according to the old Standard Industrial Classification (SIC 1988).

64. Työnvälitys — Arbetsförmedling — Employment service

T = työttömiä työnhakijoita — arbetslösa arbetssökande — unemployed job seekers
 A = avoimia työpaikkoja — lediga platser — job vacancies

Vuosittiedot tarkoittavat keskimäärää kuukaudessa — Årsuppgifterna avser medeltal per månad — Yearly data are monthly averages

Vuosi ja kuukausi År och månad Year and month	Kaikki työnhakijat Alla arbets- sökande All job seekers	Avoimia työpaik- koja Lediga platser Job vacancies	Työttömiä työnhakijoita Arbetslösa arbetssökande Unemployed job seekers				Lyhennetyllä työviikolla olevia Med förkortad arbetsvecka On reduced working week	Työvoima- koulutus- sessa olevia Personer i syssel- sättnings- utbildning On employment training	Tekninen, luon- nonmieteellinen ja yhteiskunta- tieteellinen työ Tekniskt, natur- vetenskapligt och samhälls- vetenskapligt arbete Technical, physical science and social science work	Terveystieteiden ja sosiaalialan työ Hälsövärd och socialt arbete Health care and social welfare work			
			Yhteensä Totalt Total	Lomau- tettuja Permitter- ade Laid off	Työttömyys- kassan jäsenet Medlemnar i arbetslöshets- kassa Members of unemployment funds	Peruspäivä- rahan saajat Mottagare av grund- dagpenning Basic daily allowance recipients				T	A	T	A
1992....	538 620	7 051	363 121	43 649	194 403	150 469	10 953	26 290	25 301	686	16 838	789	
1993....	680 435	5 935	482 173	45 886	268 211	195 869	14 431	27 236	36 759	484	29 853	414	
1994....	720 998	7 362	494 247	26 793	264 040	165 277	12 904	28 436	40 117	591	35 404	639	
1995....	694 634	8 305	466 013	15 143	238 719	76 165	9 207	33 937	37 275	730	34 200	949	
1996....	690 504	10 132	447 987	13 882	237 069		7 958	42 310	35 642	909	33 825	1 141	
1994 I	725 396	4 189	530 889	46 138	300 548	204 488	16 081	26 180	39 970	373	37 414	360	
II	730 322	6 431	524 332	43 373	293 010	197 269	15 964	29 285	39 173	421	35 630	522	
III	729 372	10 064	506 811	38 303	282 349	182 874	15 435	31 733	38 187	687	33 556	911	
IV	728 318	13 647	489 288	31 639	270 141	174 144	14 446	32 578	37 786	1 166	33 431	703	
V	738 189	12 366	477 352	24 784	255 047	163 363	13 159	28 229	40 173	947	34 623	906	
VI	751 696	9 474	499 960	22 604	256 690	164 179	12 128	22 510	44 568	503	35 734	690	
VII	754 234	6 189	510 737	23 293	262 391	165 461	11 359	18 752	46 610	392	36 403	630	
VIII	708 181	6 092	483 730	19 292	250 477	151 829	11 235	21 582	42 527	581	35 747	651	
IX	693 634	4 937	473 117	17 446	245 815	146 898	11 399	27 674	39 466	403	35 833	515	
X	690 760	4 713	468 443	17 397	244 985	144 175	11 379	33 677	37 503	563	34 770	468	
XI	693 464	5 182	471 137	17 248	246 685	142 624	11 283	36 924	36 495	614	33 597	625	
XII	708 406	5 064	495 172	20 000	260 326	146 022	10 977	32 107	38 940	439	38 113	688	
1995 I	699 700	6 888	485 006	19 598	257 354	144 016	10 935	32 217	37 753	600	35 278	849	
II	702 483	8 806	480 099	19 901	252 857	106 674	10 884	34 005	36 615	672	35 258	843	
III	700 093	12 509	468 702	18 193	244 969	93 047	10 566	35 646	35 493	943	33 673	1 323	
IV	702 405	14 446	459 276	16 234	237 331	83 662	9 942	35 958	35 281	1 028	31 551	1 265	
V	707 876	13 785	448 195	12 968	227 698	73 683	9 131	32 235	36 850	1 202	32 639	1 400	
VI	720 825	8 947	474 874	12 575	232 785	72 261	8 435	25 364	42 204	783	34 636	924	
VII	719 890	6 336	487 194	14 351	241 610	69 499	7 983	21 492	44 091	557	35 663	824	
VIII	679 420	6 806	461 480	11 641	230 771	60 075	8 012	24 388	39 542	574	34 595	873	
IX	668 327	5 680	452 102	11 442	228 566	55 923	8 325	33 367	36 120	596	34 513	712	
X	669 087	5 335	448 310	12 615	229 178	53 756	8 594	42 446	34 287	644	33 573	682	
XI	673 261	5 357	448 716	14 216	232 158	51 717	8 924	46 592	33 268	670	31 946	863	
XII	692 244	4 769	478 207	17 981	249 348	54 203	8 754	43 534	35 795	496	36 071	827	
1996 I	686 671	6 827	471 531	18 301	251 089	28 489	8 949	42 194	35 483	651	36 164	821	
II	687 775	11 378	462 587	18 941	247 217	28 877	8 960	45 214	34 477	1 008	33 743	976	
III	694 946	15 298	451 634	17 445	239 060	28 662	8 831	48 358	33 262	1 139	30 854	1 477	
IV	701 911	14 620	444 094	15 722	235 150	28 577	8 521	48 040	33 151	1 442	30 780	1 262	
V	711 081	15 468	432 086	12 476	226 326	27 333	8 072	43 418	34 893	1 336	32 133	1 350	
VI	723 133	12 150	459 166	11 990	231 776	28 590	7 471	34 729	40 628	957	34 539	1 098	
VII	718 418	9 122	468 076	13 450	240 245	29 570	7 155	27 768	42 767	726	36 037	991	
VIII	676 151	8 638	439 572	10 829	229 011	27 563	7 132	31 227	37 796	792	34 061	1 215	
IX	663 568	8 323	426 705	9 770	226 077	27 640	7 434	41 996	34 082	758	34 609	1 087	
X	665 215	6 860	424 874	10 445	227 368	*27 511	7 704	49 032	32 732	677	33 741	910	
XI	667 869	6 835	427 535	11 638	232 279	*27 972	7 743	51 223	32 278	800	32 295	1 197	
XII	689 315	6 059	467 984	15 582	259 226		7 526	44 508	36 155	617	36 945	1 307	

64. Työnvälitys (jatk.) — Arbetsförmedling (forts.) — Employment service (cont.)

Vuosi ja kuukausi År och månad Year and month	Hallinto- ja toimistotyö Administrativt arbete och kontorsarbete Administrative and office work		Kaupallinen työ Kommersiellt arbete Commercial work		Maa- ja metsätaloustyö, kalastusala Jord- och skogsbruksarbete, fiskeri Agricultural and forestry work, fishery		Kuljetus- ja liikennetyö Transport och kommunikationsarbete Transport and communications work		Teollinen työ Tillverkning Production work		Rakennustyö, kaivos- ja louhintatyö Byggnadsarbete, gruvarbete och brytning Construction, mining and quarrying		Palvelutyö Service arbete Service work		Muu työ Annat arbete Other work	
	T	A	T	A	T	A	T	A	T	A	T	A	T	A	T	A
	13	14	15	16	17	18	19	20	21	22	23	24	25	26	27	28
1992....	31 751	395	23 089	1 189	12 855	1 809	12 609	100	76 707	764	38 949	232	31 011	1 006	50 363	83
1993....	47 212	346	32 840	1 045	16 094	1 850	17 555	81	100 379	769	49 485	186	44 432	682	61 676	78
1994....	50 988	396	36 559	1 078	16 814	1 455	18 712	153	104 785	1 710	51 905	292	50 978	897	61 193	151
1995....	49 562	567	35 470	1 177	16 567	1 282	18 027	165	98 654	1 692	49 936	270	50 850	1 167	60 329	306
1996....	49 223	667	34 301	1 624	16 790	1 817	17 648	176	96 976	1 628	45 554	345	50 616	1 467	53 531	359
1994 I	52 716	345	37 385	968	19 124	176	20 102	189	110 448	898	56 633	105	51 504	744	59 454	30
II	51 550	448	37 300	1 044	19 157	729	20 082	171	109 920	1 619	57 045	236	50 876	1 193	60 225	47
III	50 199	466	36 618	1 066	18 690	1 548	19 658	199	106 847	3 108	56 787	235	49 549	1 240	58 416	603
IV	49 568	470	36 005	1 258	17 583	4 336	19 080	347	103 587	3 505	53 890	465	49 087	1 111	57 631	285
V	48 812	418	35 275	1 267	15 080	5 026	18 092	172	102 281	1 536	48 861	506	49 818	940	59 552	648
VI	51 201	337	36 517	992	15 588	3 745	17 783	126	105 784	1 698	48 532	493	51 749	760	69 899	130
VII	52 754	321	37 237	808	15 833	979	17 907	139	107 288	1 683	49 013	319	52 395	889	72 003	29
VIII	52 142	416	36 662	1 187	15 071	225	17 886	126	102 648	1 594	47 974	387	51 048	916	62 732	9
IX	51 655	342	36 463	1 276	14 912	235	18 058	85	101 583	1 142	47 778	245	51 269	684	58 653	10
X	50 553	380	36 343	1 085	15 784	231	18 262	87	100 561	1 089	48 972	187	51 111	616	57 187	7
XI	49 619	407	36 109	1 077	16 957	149	18 462	97	101 796	1 347	51 927	144	50 951	714	57 976	8
XII	51 080	406	36 791	911	17 983	77	19 170	101	104 683	1 302	55 444	184	52 375	956	60 593	-
1995 I	50 629	483	36 855	979	18 472	316	19 284	398	101 954	1 842	55 900	155	51 636	1 225	56 647	41
II	49 664	584	36 227	1 152	18 471	684	19 018	174	100 918	2 611	55 810	206	50 728	1 682	57 488	198
III	48 599	813	35 287	1 190	18 141	1 825	18 636	166	98 826	2 683	54 823	238	49 627	1 736	57 401	1 592
IV	48 112	822	34 957	1 377	17 318	3 681	18 228	201	97 633	2 615	52 796	507	48 832	1 497	58 333	1 453
V	47 869	854	34 374	1 208	14 820	4 910	17 403	170	95 145	1 989	47 908	418	49 221	1 366	58 998	268
VI	50 680	400	35 938	973	15 227	2 495	17 130	167	99 202	1 687	46 251	439	52 019	967	69 012	112
VII	52 304	377	36 768	1 041	15 492	430	17 372	181	100 063	1 428	46 253	368	53 045	1 127	71 792	3
VIII	51 153	546	35 868	1 435	14 918	271	17 410	111	96 794	1 634	45 091	296	51 351	1 066	63 116	-
IX	50 082	498	35 356	1 165	14 915	320	17 515	124	97 129	1 213	45 564	185	51 195	867	58 271	-
X	48 524	464	34 886	1 323	15 695	203	17 621	119	97 057	909	46 570	173	50 815	818	56 667	-
XI	47 515	538	34 151	1 201	17 062	179	17 892	85	97 299	826	49 190	138	49 980	857	56 197	-
XII	49 607	424	34 975	1 083	18 272	71	18 820	81	101 833	871	53 075	121	51 753	795	60 025	-
1996 I	49 886	586	35 348	1 496	18 777	176	18 947	131	99 809	1 446	53 068	190	51 728	1 217	54 020	113
II	48 703	674	34 846	1 618	18 703	1 162	18 652	214	98 174	2 588	52 747	189	50 685	1 682	52 916	1 267
III	47 411	728	34 241	1 958	18 590	2 424	18 351	329	97 117	3 091	51 904	281	49 322	2 122	53 137	1 749
IV	47 261	682	33 811	1 792	17 586	3 591	18 011	221	95 772	2 225	49 448	524	49 105	2 073	53 447	808
V	47 089	734	33 215	1 835	14 945	5 738	17 043	193	93 493	1 883	44 027	543	48 838	1 717	53 934	139
VI	50 232	694	34 731	1 355	15 531	4 563	16 935	191	98 082	1 369	41 664	534	52 331	1 241	62 503	148
VII	52 128	501	35 442	1 422	15 676	2 506	17 012	102	98 253	1 280	40 794	378	52 881	1 198	63 636	18
VIII	51 054	724	34 491	1 815	15 119	436	16 860	157	94 868	1 457	39 614	499	50 540	1 531	54 340	12
IX	49 529	678	33 832	2 002	14 972	451	16 857	165	94 440	1 261	39 643	453	50 233	1 456	48 738	12
X	48 482	639	33 526	1 613	15 715	373	17 061	135	94 667	1 089	40 822	242	50 085	1 170	47 598	12
XI	47 843	722	33 273	1 490	17 123	233	17 410	132	95 854	978	43 233	149	49 645	1 122	46 943	12
XII	51 053	638	34 861	1 097	18 740	145	18 631	144	103 184	873	49 677	154	52 001	1 072	51 155	12



65. Poliisin tietoon tulleet rikokset, päihtymyksen takia säilöön otetut ja pysäköintivirheet
Brott som kommit till polisens kännedom, berusade som tagits i förvar och parkeringsfel
Offences recorded by the police; intoxicated persons taken into custody; parking offences

Vuosi ja kuukausi År och månad Year and month	Rikoslakia vastaan tehdyt rikokset – Brott mot strafflagen – Offences against the Penal Code												
	Kaikki rikokset Alla brott All offences	Virkamiehen väkivaltainen vastustaminen Våldsamt motstånd mot tjänsteman Assaulting an official	Haitanteko virkamiehille Hindrande av tjänsteman Impeding an official in the performance of his duties	Rattijuopumus Rattfylleri Drunken driving	Väärennysrikokset Förfälskningsbrott Forgeries	Salakuljetus Smuggling	Tappo, murha, Dråp, mord Man-slaughter, murder	Pahoimpitely Misshandel Assault	Siveellisyysrikokset Sedlighetsbrott Sexual offences	Varkaus Tillgrepp Theft	Vahingon- teko Skade- görrelse Damage to property	Kavallus För- skingring Embezzlement	
	1	2	3	4	5	6	7	8	9	10	11	12	
1991	802 072	1 614	4 217	29 446	10 216	125	152	20 347	877	188 616	47 123	4 213	
1992	822 420	1 384	3 467	25 741	12 495	153	155	19 086	965	196 455	43 618	4 177	
1993	804 530	1 283	2 942	22 104	9 754	91	129	18 656	1 410	200 390	41 939	3 862	
1994	758 900	1 263	2 792	20 390	9 038	91	147	19 836	1 051	192 847	42 206	3 696	
1995	760 441	1 215	2 534	21 098	8 617	131	146	22 188	1 144	183 271	42 393	3 482	
1994	I	53 560	85	212	1 415	576	2	17	1 567	70	12 001	3 351	347
	II	56 746	94	158	1 001	561	6	14	1 108	45	10 701	2 162	252
	III	56 865	87	234	1 231	321	5	8	1 403	64	13 637	2 791	283
	IV	57 774	94	248	1 698	380	4	16	1 699	58	15 315	3 356	295
	V	64 353	109	238	1 859	367	5	15	1 680	87	17 433	3 988	308
	VI	60 985	104	265	2 045	441	4	15	1 761	89	18 038	3 898	327
	VII	64 162	111	237	2 272	334	12	9	1 738	122	17 941	3 599	283
	VIII	69 138	94	259	2 032	574	3	11	1 621	95	20 274	3 962	286
	IX	68 256	113	213	1 973	450	10	8	1 583	84	18 939	3 956	306
	X	67 662	106	229	1 846	592	6	18	1 756	118	17 740	4 070	341
	XI	61 958	101	204	1 556	616	9	9	1 453	72	15 250	3 210	299
	XII	56 261	100	225	1 545	449	5	16	1 652	67	14 319	3 497	305
1995	I	57 485	98	233	1 455	615	4	13	1 690	72	12 739	3 723	337
	II	58 448	87	180	1 429	537	5	9	1 489	97	11 628	2 699	264
	III	62 552	109	218	1 534	530	9	18	1 557	64	14 446	3 222	318
	IV	59 614	116	201	1 771	661	5	12	1 820	142	15 036	3 745	299
	V	67 738	96	208	2 055	726	6	13	1 910	129	17 326	3 895	353
	VI	68 246	149	245	2 427	694	11	7	2 044	136	18 043	4 035	315
	VII	66 928	117	218	2 334	517	8	18	2 015	106	19 133	4 065	312
	VIII	72 770	83	240	1 978	641	12	11	1 866	98	19 369	3 957	357
	IX	70 255	87	209	2 119	524	6	17	1 965	116	18 108	3 829	284
	X	68 406	92	195	1 896	467	7	16	2 220	91	17 698	4 026	346
	XI	59 509	93	199	1 437	351	11	9	1 836	79	13 252	2 758	299
	XII	50 712	99	187	1 385	481	6	13	1 850	58	10 931	2 904	193
1996	I	55 166	107	186	1 386	515	7	20	1 879	82	11 631	3 259	251
	II	56 820	88	178	1 137	478	6	8	1 595	55	10 952	2 203	240
	III	58 386	99	182	1 486	548	6	17	1 724	65	12 503	2 739	250
	IV	58 390	84	197	1 597	286	4	13	1 999	76	13 744	3 307	274
	V	66 203	96	204	2 072	579	2	12	2 108	70	16 737	3 914	280
	VI	61 193	132	204	2 445	361	10	15	2 322	118	16 934	3 855	230
	VII	68 453	115	235	2 174	602	4	14	2 103	128	17 877	3 828	284
	VIII	72 209	125	197	2 222	456	28	15	2 311	172	18 650	4 108	305
	IX	68 965	102	227	2 150	361	7	10	1 955	130	16 935	3 675	258

**65. Poliisin tietoon tulleet rikokset, päihtymyksen takia säilöönotetut ja pysäköintivirheet (jatk.)
Brott som kommit till polisens kännedom, berusade som tagits i förvar och parkeringsfel (forts.)
Offences recorded by the police; intoxicated persons taken into custody; parking offences (cont.)**

Vuosi ja kuukausi År och månad Year and month	Muut rikokset - Övriga brott - Other offences									Liikenne- rikokset Trafik- brott Traffic offences	Päihtymyksen takia säilöönotetut Berusade som tagits i förvar Intoxicated persons taken into custody	Pysäköintivirheet Parkeringsfel Parking offences
	Ryöstö Rån Robbery	Petos ¹⁾ Bedrägeri ¹⁾ Fraud ¹⁾	Huumeaine- rikokset ²⁾ Narkotika- brott ²⁾ Offences involving narcotics ²⁾	Muut Övriga Other offences	Yhteensä ¹⁾ Totalt ¹⁾	Alkoholi- pitöisen aineen luvaton maahantulo Olovlig in- försel av alkoholhaltigt ämne Illicit im- port of alcohol	Muut alko- holilaki- rikokset Övriga brott mot alkohol- lagen Other offen- ces against the Alcoh- olic Bever- ages Act	Muut Övriga Other offences	Yhteensä Totalt			
	13	14	15	16	17	18	19	20	21	22	23	24
1991	2 672	21 169	2 671	58 952	389 749	2 013	7 992	24 601	37 277	375 046	135 530	652 915
1992	2 194	19 211	3 503	61 162	390 263	2 790	6 729	24 771	37 793	394 364	114 401	666 956
1993	2 049	17 806	4 100	61 541	383 956	2 385	4 797	21 286	32 568	388 006	100 126	638 426
1994	2 122	15 593	6 116	67 455	384 643	2 071	4 137	22 832	29 040	345 217	92 560	583 056
1995	2 190	15 892	9 193	70 060	383 554	672	3 475	21 026	25 173	351 714	90 519	587 881
1994 I	162	1 240	477	4 136	25 658	120	270	1 491	1 881	26 021	6 825	47 570
II	132	1 226	448	3 374	21 282	125	223	1 654	2 002	33 462	5 868	41 024
III	123	1 120	417	3 755	25 479	119	294	1 620	2 033	29 353	7 339	52 066
IV	168	938	357	4 642	29 268	175	263	1 841	2 299	26 207	8 042	42 280
V	162	1 039	369	5 548	33 207	169	338	1 864	2 371	28 775	7 335	49 796
VI	206	1 179	384	5 383	34 139	151	299	2 321	2 771	24 075	8 740	44 490
VII	211	1 189	417	6 371	34 846	164	278	2 161	2 603	26 713	9 072	41 988
VIII	212	1 305	440	6 970	38 138	184	385	2 150	2 719	28 281	8 679	52 270
IX	206	1 345	635	6 025	35 846	206	416	1 492	2 114	30 296	8 174	54 966
X	237	1 259	427	5 991	34 736	216	404	1 638	2 258	30 668	7 594	54 384
XI	165	1 331	460	5 043	29 778	198	418	1 773	2 389	29 791	7 108	55 529
XII	189	1 472	620	4 700	29 161	169	318	1 435	1 922	25 178	7 702	46 693
1995 I	171	1 593	1 065	4 622	28 430	89	231	1 408	1 728	27 327	6 889	48 400
II	138	1 208	769	3 856	24 395	82	233	1 388	1 703	32 350	6 855	42 403
III	184	1 264	688	4 676	28 637	46	224	1 996	2 266	31 449	7 854	55 486
IV	176	1 148	654	5 390	31 176	47	238	1 558	1 843	26 595	8 273	45 991
V	205	1 323	964	7 411	36 620	35	222	1 644	1 901	29 217	7 996	53 910
VI	218	1 476	850	7 471	38 121	32	297	2 432	2 761	27 364	8 947	47 197
VII	247	1 220	546	7 044	37 900	17	245	1 693	1 955	27 073	8 607	47 565
VIII	250	1 242	639	7 828	38 571	55	367	2 247	2 669	31 530	8 154	53 370
IX	218	1 067	616	6 640	35 805	34	266	1 608	1 908	32 542	7 415	54 795
X	801	1 431	764	6 201	35 651	48	380	1 596	2 024	30 731	6 779	55 099
XI	128	1 246	1 041	5 157	27 896	52	440	1 272	1 764	29 849	5 954	50 351
XII	156	1 259	486	3 887	23 895	45	315	1 492	1 852	24 965	6 715	38 497
1996 I	161	1 271	607	4 629	25 991	52	232	1 400	1 684	27 491	5 971	48 618
II	148	1 254	637	4 540	23 519	41	276	1 441	1 758	31 543	6 142	44 482
III	141	1 467	543	4 021	25 791	42	271	1 268	1 581	31 014	7 317	50 378
IV	157	1 001	689	5 124	28 552	45	314	1 281	1 640	28 198	7 473	43 751
V	185	1 467	769	6 558	35 053	124	299	1 484	1 907	29 243	7 643	49 012
VI	211	1 021	552	6 481	34 891	99	280	1 627	2 006	24 296	8 321	43 954
VII	201	1 130	627	6 883	36 205	385	260	1 857	2 502	29 746	8 080	..
VIII	244	1 172	583	7 403	37 991	270	365	2 663	3 298	30 920	8 321	..
IX	184	1 061	700	6 234	33 989	224	365	1 552	2 141	32 835	6 829	..

¹⁾ Maksuvälinepetosten tilastoyksikkö on muuttunut.
²⁾ Huumeausainerikokset kuuluvat rikoslakiin 1.1.1994 alkaen.

¹⁾ Statistikenheten för betalningsmedetsbedrägerier har ändrats.
²⁾ Narkotikabrott omfattas av strafflagen fr.o.m. 1.1.1994.

¹⁾ The statistical unit for means of payment frauds has changed.

²⁾ From 1 January 1994 narcotic offences are classified among offences against the Penal Code.

66. Vireillepannut konkurssit — Anhängiggjorda konkurser — Bankruptcy proceedings instituted

Vuosi ja neljännes År och kvartal Year and quarter	Kaikkiaan Totalt Total	Yhtiöt ja yhteisöt — Bolag och samfund — Companies and corporations							
		Maa- ja metsätalous Jord- och skogsbruk Agriculture and forestry	Teollisuus Industri Manu- facturing	Rakentaminen Bygghverksamhet Construction	Kauppa Handel Trade	Liikenne Samfärdsel Transport and com- munications	Palvelut Tjänster Services	Tuntematon Okänd Unknown	Yhteensä Totalt Total
		1	2	3	4	5	6	7	8
1991....	6 253	44	1 244	875	1 814	182	1 075	89	5 323
1992....	7 355	41	1 261	1 005	2 226	239	1 460	88	6 320
1993....	6 768	36	1 113	928	2 054	246	1 241	163	5 781
1994....	5 502	40	796	640	1 601	213	938	225	4 453
1995....	4 654	28	607	555	1 248	173	739	135	3 485
1993 II	1 793	10	301	253	559	68	343	23	1 557
III	1 568	6	254	216	457	49	305	35	1 322
IV	1 498	9	221	200	455	43	281	30	1 239
1994 I	1 596	10	255	216	486	68	248	62	1 345
II	1 380	10	183	165	424	51	242	58	1 133
III	1 215	13	176	129	339	36	207	44	944
IV	1 311	7	182	130	352	58	241	61	1 031
1995 I	1 401	6	226	169	382	48	225	35	1 091
II	1 156	9	143	142	309	52	177	45	877
III	1 014	3	125	122	267	37	153	23	730
IV	1 083	10	113	122	290	36	184	32	787
*1996 I	1 237	10	164	140	331	41	158	44	888
II	1 052	10	137	113	274	39	130	38	741
III	1 062	10	122	131	279	36	140	37	755

Vuosi ja neljännes År och kvartal Year and quarter	Yrittäjät — Företagare — Self-employed	Muut yksityshenkilöt Andra enskilda personer Other individuals							
		Maa- ja metsätalous Jord- och skogsbruk Agriculture and forestry	Teollisuus Industri Manu- facturing	Rakentaminen Bygghverksamhet Construction	Kauppa Handel Trade	Liikenne Samfärdsel Transport and com- munications	Palvelut Tjänster Services	Tuntematon Okänd Unknown	Yhteensä Totalt Total
		10	11	12	13	14	15	16	17
1991....	23	93	78	240	52	45	284	814	116
1992....	20	77	67	248	62	51	387	912	123
1993....	17	67	53	206	49	38	355	785	202
1994....	17	69	71	253	64	46	269	789	260
1995....	22	61	78	247	79	83	394	964	205
1993 II	2	16	18	52	4	14	85	191	45
III	2	16	6	54	15	7	87	187	59
IV	9	18	11	48	14	10	85	195	64
1994 I	9	19	17	67	13	8	76	209	42
II	1	17	8	71	9	15	64	185	62
III	5	15	21	65	17	9	63	195	76
IV	2	18	25	50	25	14	66	200	80
1995 I	7	18	22	70	21	12	92	242	68
II	5	17	17	44	19	25	106	233	46
III	2	13	21	74	16	21	87	234	50
IV	8	13	18	59	23	25	109	255	41
*1996 I	14	10	20	67	29	20	107	267	82
II	13	19	18	50	17	26	95	238	73
III	10	10	18	59	26	24	85	232	75

Trendit/kausitasoitettut sarjat — Trender/säsongutjämnade serier — Trends/seasonally adjusted series

Trendi – Trend – Trend

Vuosi ja kuukausi År och månad Year and month	Työllisyys Sysselsättning Employment					Maa- ja metsätalous Lant- och skogsbruk Agriculture and forestry							
	Työvoima Arbetskraft Labour force	Työlliset Sysselsatta Employed	Työttömät Arbetslösa Unemployed	Työttömät/työvoima Arbetslösa/arbetskraft Unemployed/la- bour force	Työttömät työnhakijat Arbetslösa sökande Unemployed job seekers	Avoimet työpaikat Lediga arbets- platser Job vacancies	Meijereiden vastaan- ottama maito Av mejerier invägd mjölk Milk received by dairies	Naudan- lihan tuotanto Produktion av kött av nöt kreatur Production of beef	Sianlihan tuotanto Produktion av fläsk Production of pork	Markkina- hakuut Marknads- avverknin- gar Commercial fellings	Aines- pinopuu Travet rävirke Cord- wood	Tukki- puu Stock Logs	
	1 000		%	1 000	1 000 000 l	1 000 000 kg		1 000 m ³					
	1	2	3	4	5	6	7	8	9	10	11	12	
1994	I	2 486	2 012	475	19,1	515	7	196	8,2	13,3	3 738	1 877	1 816
	II	2 485	2 010	474	19,1	512	7	195	8,4	13,4	3 899	1 944	1 905
	III	2 481	2 009	472	19,0	507	7	194	8,5	13,5	4 123	2 049	2 025
	IV	2 477	2 009	468	18,9	501	7	193	8,7	13,5	4 358	2 165	2 150
	V	2 474	2 012	462	18,7	498	6	192	8,8	13,6	4 545	2 259	2 252
	VI	2 473	2 016	457	18,5	495	6	192	8,9	13,8	4 626	2 300	2 301
	VII	2 475	2 022	453	18,3	493	7	192	8,9	13,9	4 591	2 282	2 288
	VIII	2 478	2 029	449	18,1	490	7	194	8,9	13,9	4 491	2 230	2 239
	IX	2 481	2 036	446	18,0	486	8	195	8,9	14,0	4 381	2 177	2 184
	X	2 483	2 040	442	17,8	481	10	197	8,7	14,1	4 306	2 151	2 147
	XI	2 482	2 044	438	17,7	477	10	198	8,6	14,1	4 302	2 168	2 143
	XII	2 481	2 047	434	17,5	474	10	199	8,4	14,1	4 360	2 218	2 168
1995	I	2 481	2 050	431	17,4	472	10	199	8,2	14,1	4 453	2 283	2 207
	II	2 485	2 054	431	17,3	470	10	198	8,0	14,1	4 545	2 342	2 240
	III	2 491	2 059	432	17,3	469	10	197	7,9	14,0	4 589	2 370	2 243
	IV	2 499	2 065	434	17,4	469	10	196	7,8	14,0	4 578	2 368	2 216
	V	2 505	2 070	435	17,4	469	11	194	7,8	13,9	4 524	2 342	2 170
	VI	2 508	2 073	435	17,3	468	11	193	7,9	13,9	4 459	2 310	2 124
	VII	2 508	2 075	433	17,3	468	11	191	7,9	13,9	4 377	2 271	2 083
	VIII	2 505	2 076	429	17,1	466	10	191	8,1	13,8	4 283	2 230	2 040
	IX	2 502	2 076	426	17,0	464	10	190	8,2	13,8	4 202	2 197	2 005
	X	2 500	2 077	423	16,9	461	9	190	8,3	13,8	4 139	2 172	1 975
	XI	2 500	2 078	422	16,9	459	9	190	8,3	13,8	4 057	2 140	1 930
	XII	2 501	2 081	420	16,8	457	9	189	8,4	13,8	3 942	2 091	1 867
1996	I	2 503	2 084	419	16,7	456	10	189	8,3	13,9	3 806	2 018	1 804
	II	2 504	2 087	418	16,7	455	10	189	8,3	13,9	3 677	1 931	1 761
	III	2 504	2 088	416	16,6	454	10	188	8,2	14,0	3 602	1 857	1 757
	IV	2 505	2 090	415	16,6	453	10	187	8,1	14,0	3 595	1 813	1 788
	V	2 503	2 090	413	16,5	452	10	186	8,0	14,1	3 662	1 818	1 845
	VI	2 501	2 090	411	16,4	451	10	186	7,9	14,1	3 785	1 872	1 911
	VII	2 500	2 092	408	16,3	448	10	187	7,9	14,2	3 940	1 960	1 974
	VIII	2 499	2 094	405	16,2	444	10	188	7,8	14,3	4 078	2 050	2 022
	IX	2 500	2 098	402	16,1	441	10	189	7,8	14,4	4 194	2 130	2 060
	X	2 502	2 102	399	16,0	439	11	190	7,8	14,5	4 291	2 201	2 086
	XI	2 504	2 107	397	15,9	437	11	192	7,8	14,6			

Trendit/kausitasoitettut sarjat — Trender/säsongutjämnade serier — Trends/seasonally adjusted series

Trendi – Trend – Trend

Teollisuustuotannon työpäiväkorjattu volyyymi-indeksi – Volymindex för industriproduktionen, korrigerad efter arbetsdag – Volume index of industrial production, calculated per working day

Vuosi ja kuukausi År och månad Year and month	C, D, E Koko teollisuus Hela industrin Total industry	Investointi- tavarat Investerings- varat Investment goods	Muut tuotantohyödykkeet Andra produktionsföremåden Other producers' goods	Kulutus- hyödykkeet Konsumtions- föremåden Consumers' goods	C Kaivos- ja kaivannais- toiminta Gruvor och mineral- brott Mining and quarrying	D Teollisuus Till- verknings- industri Manufacturing	111–115 Elintarvik- keiden valmistus Tillv. av livsmedel Food products manu- facture	13 Vaatteiden, nahkatuott. ja jalkineiden valm. Tillv. av kläder, lädervaror och skodon Wearing apparel, leather goods and footwear manuf.	14 Puutavaran ja puutuotteiden valmistus Tillv. av trävaror och pro- dukter av trä Wood and wood products manuf.	15 Massan, paperin ja paperi- tuotteiden valmistus Tillverkning av massa- paper och pappersvaror Pulp, paper and paper prod. manuf.
1990 = 100										
	13	14	15	16	17	18	19	20	21	22
1994 I	103	115	103	96	87	102	111	66	102	118
II	104	119	104	96	89	103	111	67	103	119
III	105	121	105	96	90	104	110	67	103	119
IV	106	124	106	97	91	106	110	67	105	120
V	107	126	107	97	92	107	109	67	106	120
VI	108	129	108	97	92	108	108	67	107	121
VII	109	132	109	97	93	109	107	66	109	121
VIII	110	135	110	97	93	110	107	66	110	121
IX	111	139	111	98	93	111	107	66	111	121
X	112	141	111	98	93	112	107	66	112	122
XI	113	143	112	98	92	113	107	65	112	122
XII	114	145	113	99	92	115	108	65	112	124
1995 I	115	147	114	99	92	116	108	64	112	125
II	115	149	114	99	93	116	108	63	111	126
III	116	152	115	99	93	117	109	62	110	127
IV	116	154	115	100	94	117	109	61	109	128
V	117	157	116	100	95	117	109	60	108	129
VI	117	158	116	100	96	117	109	59	107	129
VII	117	160	116	100	97	117	109	59	106	127
VIII	117	161	116	100	97	117	109	59	105	124
IX	116	163	115	100	96	117	109	59	104	121
X	116	164	114	100	96	117	109	59	104	117
XI	116	164	114	100	94	117	110	58	104	114
XII	116	163	113	101	93	117	111	58	104	112
1996 I	116	162	113	101	92	117	112	57	104	111
II	117	162	114	102	92	117	114	57	105	112
III	117	162	114	102	91	118	115	57	105	112
IV	118	164	115	103	91	118	117	57	106	113
V	119	166	116	103	91	119	117	57	108	113
VI	120	169	117	103	92	120	118	57	109	115
VII	121	171	119	103	92	121	118	56	110	117
VIII	122	173	120	103	92	122	117	56	111	119
IX	123	174	121	103	92	123	117	56	112	121
X	124	176	122	103	92	124	116	56	113	124
XI	124	178	123	103	92	124	116	56	114	126

Trendit/kausitasoitetut sarjat — Trender/säsongutjämnade serier — Trends/seasonally adjusted series

Trendi — Trend — Trend

Teollisuustuotannon työpäiväkorjattu volyymi-indeksi (jatk.)
 Volymindex för industriproduktionen, korrigerad efter arbetsdag (forts.)
 Volume index of industrial production, calculated per working day (cont.)

Vuosi ja kuukausi År och månad Year and month	16	22	23	24	25	E	14, 15	23–27	29	
	Kustanta- minen ja painami- nen Förlags- verksam- het och tryckning Publish- ing and printing	Lasi-, savi- ja kivituotteiden valmistus Tillv. av glas- ter- och sten- produkter Glass, clay and stone products manuf.	Metallien valmistus Framställ- ning av metaller Basic metal industries	Metalli- tuotteiden valmistus Tillv. av metallvaror Fabricated metal products	Koneiden ja laittei- den valm. Tillv. av maskiner Machinery and equipment manuf.	Energia- ja vesi- huolto Energi och vatten- försörj- ning Energy and water supply	Puu- ja paperi- teollisuus Trä- och pappers- industri Manufac- ture of wood, paper and paper products	Metalli- teollisuus Metall- industri Manufac- ture of metal and metal products	Muu teollisuus Annan fabriks- industri Other manu- facturing industries	
	1990 = 100									
	23	24	25	26	27	28	29	30	31	
1994 I	82	68	118	89	82	113	113	107	94	
II	83	70	119	90	83	114	114	109	95	
III	83	72	120	91	85	114	114	111	95	
IV	83	74	121	92	85	115	115	113	96	
V	84	76	122	93	86	115	116	115	96	
VI	84	77	123	94	87	115	117	118	97	
VII	85	77	123	96	88	115	117	120	97	
VIII	86	77	124	97	90	115	118	123	97	
IX	86	77	125	98	92	114	118	126	97	
X	87	76	127	99	94	114	119	128	97	
XI	88	77	128	100	97	114	120	131	98	
XII	88	77	130	101	101	113	120	133	98	
1995 I	88	77	131	102	104	113	121	136	98	
II	89	78	131	103	107	113	121	137	98	
III	89	78	130	104	110	112	122	139	98	
IV	89	79	128	105	111	112	122	140	98	
V	89	79	127	106	111	111	122	141	98	
VI	89	79	126	107	111	111	122	143	98	
VII	90	79	126	107	111	111	121	144	97	
VIII	90	78	126	108	110	111	119	146	97	
IX	90	77	127	109	110	111	116	147	97	
X	90	77	129	109	111	111	113	148	97	
XI	90	76	130	109	111	112	110	148	97	
XII	90	75	131	109	111	114	109	147	97	
1996 I	90	75	132	110	111	115	109	146	97	
II	89	76	133	110	111	117	109	146	98	
III	89	76	135	110	112	119	110	147	98	
IV	89	77	137	111	113	120	111	149	99	
V	89	78	139	112	115	122	111	151	100	
VI	88	79	141	113	116	123	113	152	100	
VII	88	80	143	114	118	124	114	154	101	
VIII	88	82	144	115	119	125	116	155	101	
IX	88	83	144	115	120	125	119	156	101	
X	88	83	144	116	121	125	121	156	101	
XI	88	84	144	117	122	126	122	157	101	

Trendit/kausitasoitettut sarjat — Trender/säsongutjämnade serier — Trends/seasonally adjusted series

Trendi – Trend – Trend

Kausitasoitettu – Säsongutjämnad – Seasonally adjusted

Vuosi ja kuukausi År och månad Year and month	Kotimaankauppa Handel Domestic trade		Vuosi ja neljännes År och kvartal Year and quarter	Palkat ja kansantulo Löner och nationalinkomst Wages and salaries and national income		Kulutusmenot Konsumtionsutgifter Final consumption expenditure		Investoinnit Investeringar Gross fixed capital formation	
	Tukku- myynnin volyyymi Parti- handelns volym Volume of wholesale- selling	Vähittäis- myynnin ¹⁾ Detail- handelns volym ¹⁾ Volume of retailing		Kansan- tulo National- inkomst National income	Palkka- summa Löne- summan Wages and salaries	Yksityiset Privata Private	Julkiset Offentliga Government services	Yksityiset Privata Private	Julkiset Offentliga Government services
	1990 = 100			1 000 000 mk – FIM million					
	32	33		34	35	36	37	38	39
1994 I	69	78	1992 I	94 417	55 596	62 858	27 392	20 603	4 172
II	70	79	II	93 025	54 578	61 688	27 262	20 390	4 335
III	71	79	III	91 715	53 332	61 566	27 177	17 871	4 124
IV	72	79	IV	90 918	53 129	61 251	26 968	16 474	4 268
V	72	79							
VI	73	79	1993 I	90 750	50 899	60 099	25 967	15 881	3 585
VII	74	80	II	90 493	50 340	59 515	25 832	15 624	3 317
VIII	74	80	III	93 668	50 802	59 840	25 780	14 613	3 575
IX	75	80	IV	93 904	50 643	60 723	25 449	14 520	3 413
X	75	80							
XI	75	81	1994 I	94 575	50 370	61 014	25 546	14 423	3 512
XII	75	81	II	100 466	50 265	60 381	25 651	14 824	3 508
			III	102 776	50 974	61 226	25 613	15 391	3 513
1995 I	75	82	IV	104 269	52 658	62 140	25 918	15 905	3 574
II	75	82							
III	75	82	1995 I	107 138	53 150	62 824	25 542	16 986	3 489
IV	75	82	II	108 971	54 834	63 719	26 182	16 684	3 420
V	76	82	III	109 292	55 034	63 412	26 237	17 483	3 377
VI	76	82	IV	111 738	55 397	63 980	26 495	16 108	3 431
VII	77	82							
VIII	77	82	1996 I	114 399	56 771	64 858	26 080	16 572	3 602
IX	77	82	II	112 416	57 351	64 696	26 437	16 763	3 858
X	77	83	III	113 884	58 075	65 166	26 519	17 972	3 911
XI	77	83							
XII	77	84							
1996 I	77	84							
II	77	84							
III	77	84							
IV	77	84							
V	77	84							
VI	77	85							
VII	77	86							
VIII	77	86							
IX	78	87							
X	78	88							

¹⁾ Työpäivää kohti.

¹⁾ Per arbetsdag.

¹⁾ Per working day.

Trendit/kausitasoitettut sarjat — Trender/säsongutjämnade serier — Trends/seasonally adjusted series

Kausitasoitettu – Säsongutjämnad – Seasonally adjusted

Vuosi ja neljännes År och kvartal Year and quarter	Bruttokansantuote toimialoittain Bruttonationalprodukt efter näringsgren Gross domestic product by kind of economic activity							Ulkomaankauppa Utrikeshandel Foreign trade	
	Maatalous Jordbruk Agriculture	Metsätalous Skogsbruk Forestry	Teollisuus ja kaivostoiminta Tillverkning, utvinning av mineral Manufacture, mining and quarrying	Talonrakentaminen Husbyggnadsverksamhet Building construction	Liikenne Transport Transport and communications	Kauppa Handel Trade	Bruttokansantuote yhteensä Bruttonationalprodukten, totalt Total gross domestic product	Vienti Export Exports	Tuonti Import Imports
1990 hintoihin – 1990 års priser – 1990 prices									
1 000 000 mk – FIM million									
	40	41	42	43	44	45	46	47	48
1993 I	3 299	3 129	24 549	5 044	8 882	8 856	112 990	32 174	26 791
1993 II	3 299	2 743	25 189	5 149	8 780	8 716	112 974	32 000	24 677
1993 III	3 242	3 374	25 872	5 091	9 142	8 639	114 623	34 471	26 271
1993 IV	3 281	3 357	26 849	5 066	9 192	8 679	115 984	35 505	25 533
1994 I	3 280	3 038	26 935	4 776	9 290	8 987	115 659	35 997	26 085
1994 II	3 381	3 936	28 655	4 910	9 371	9 137	118 975	37 590	29 331
1994 III	3 696	3 810	29 439	5 047	9 395	9 282	120 801	40 084	33 757
1994 IV	3 450	3 760	30 218	5 066	9 521	9 355	121 905	40 441	31 282
1995 I	3 315	3 806	31 406	5 303	9 726	9 471	124 221	43 216	31 345
1995 II	3 176	3 955	31 564	5 210	9 835	9 473	124 915	44 893	31 666
1995 III	2 975	3 585	31 881	5 055	9 820	9 462	124 687	42 279	31 338
1995 IV	3 331	3 450	31 497	5 110	9 848	9 619	124 850	45 331	33 042
1996 I	3 320	3 288	31 613	5 145	10 048	9 715	125 794	43 019	33 296
1996 II	3 279	3 081	31 979	5 210	10 076	9 648	126 845	45 449	34 123
1996 III	3 261	3 331	33 183	5 468	10 415	9 755	129 470		

Kausitasoitettu – Säsongutjämnad – Seasonally adjusted

Ulkomaankauppa – Utrikeshandel – Foreign trade											
Volyymi-indeksit – Volymindex – Volume index											
Vuosi ja neljännes År och kvartal Year and quarter	Vienti – Export – Exports						Tuonti – Import – Imports				
	Koko vienti Total export Total exports	Puutavara-teollisuus Trävaruindustri Wood industry	Paperiteollisuus Pappersindustri Paper industry	Kemiallinen teollisuus Kemisk industri Manufacture of chemicals	Metallien perusteollisuus Metallbasindustri Basic metal industries	Metallituote- ja koneiteollisuus Metalprodukt- och maskinindustri Manufacture of metal products and machinery	Koko tuonti Total import Total imports	Raaka-aineet ja tuotantotarvikkeet Råmaterial och produktionsföremådenheter Raw materials and production supplies	Poltto- ja voiteluaineet Brännmaterial och smörjmedel Fuels and lubricants	Investointitavarat Investeringsvaror Investment goods	Kulutus-tavarat Konsumtionsvaror Consumers' goods
1980 = 100											
	49	50	51	52	53	54	55	56	57	58	59
1993 I	139	76	153	170	243	169	113	100	158	134	142
1993 II	140	83	156	171	231	167	103	98	134	72	147
1993 III	150	88	157	210	274	182	107	102	130	82	144
1993 IV	156	95	163	197	246	194	108	105	141	76	153
1994 I	159	97	170	200	273	192	113	111	137	83	156
1994 II	164	106	174	217	278	191	128	122	164	97	177
1994 III	170	108	178	228	257	216	131	123	164	116	173
1994 IV	173	109	178	236	268	213	145	135	186	124	206
1995 I	177	110	180	211	250	239	137	133	151	111	185
1995 II	185	99	177	220	260	274	140	133	167	108	180
1995 III	173	99	177	207	265	241	142	133	162	126	190
1995 IV	178	99	153	201	252	286	139	126	120	142	184

Trendit/kausitasoitettut sarjat — Trender/säsongutjämnade serier — Trends/seasonally adjusted series

Kausitasoitettu – Säsongutjämnad – Seasonally adjusted

Talonrakentaminen – Husbyggande – Building construction													
Vuosi ja neljännes År och kvartal Year and quarter	Myönnetty rakennuslupa Beviljade byggnadslov Granted building permits			Aloitettut rakennukset Påbörjade nybyggnader Newbuilding starts			Keskeneräiset rakennukset Pågående nybyggnader Newbuilding in progress			Valmistuneet rakennukset Färdigställda byggnader Completed buildings			Uudisrakentamisen volymindexi Volymindex för nybyggnad Volume index of new-building
	Yhteensä Totalt Total	Asuinrakennukset Bostadsbyggnader Residential buildings	Teollisuus-, liike- ja varastorakennukset Industri-, affärs- och lagerbyggnader Warehouses, industrial and commercial buildings	Yhteensä Totalt Total	Asuinrakennukset Bostadsbyggnader Residential buildings	Teollisuus-, liike- ja varastorakennukset Industri-, affärs- och lagerbyggnader Warehouses, industrial and commercial buildings	Yhteensä Totalt Total	Asuinrakennukset Bostadsbyggnader Residential buildings	Teollisuus-, liike- ja varastorakennukset Industri-, affärs- och lagerbyggnader Warehouses, industrial and commercial buildings	Yhteensä Totalt Total	Asuinrakennukset Bostadsbyggnader Residential buildings	Teollisuus-, liike- ja varastorakennukset Industri-, affärs- och lagerbyggnader Warehouses, industrial and commercial buildings	
1 000 000 m ³													1990 = 100
	60	61	62	63	64	65	66	67	68	69	70	71	72
1992 I	9,93	3,84	2,51	8,40	3,57	2,19	56,94	20,34	16,94	9,95	3,67	3,17	67
1992 II	8,13	3,36	2,08	7,89	3,10	2,25	53,93	19,65	15,96	10,19	3,70	2,89	63
1992 III	7,43	2,99	1,65	6,51	2,65	1,54	50,53	18,67	14,07	9,72	3,52	3,32	59
1992 IV	6,96	3,24	1,60	6,68	2,86	1,41	49,41	18,41	13,49	7,90	3,05	2,16	53
1993 I	5,78	2,43	1,26	5,62	2,87	1,16	47,26	18,26	11,73	7,76	2,92	2,13	48
1993 II	6,63	2,90	1,42	5,71	2,39	1,25	45,20	17,59	11,60	6,79	2,83	1,39	48
1993 III	6,72	3,28	1,42	6,27	2,77	1,45	44,34	17,45	11,90	6,96	2,85	1,66	47
1993 IV	6,52	2,86	1,45	5,38	2,56	1,30	42,60	16,89	10,43	7,13	2,92	2,16	45
1994 I	6,47	2,90	1,64	5,63	2,73	1,33	41,78	16,97	10,38	6,56	2,72	1,45	39
1994 II	7,48	2,58	2,61	6,89	2,62	2,16	42,20	17,10	10,48	6,29	2,48	2,15	42
1994 III	5,01	1,92	1,51	5,46	2,24	1,55	41,08	16,57	10,09	6,39	2,62	1,76	43
1994 IV	8,45	3,08	3,44	6,38	3,06	2,00	40,52	16,67	9,86	6,69	2,57	2,00	42
1995 I	7,07	2,45	2,90	7,59	1,68	4,01	41,82	16,20	11,93	5,99	2,80	1,51	45
1995 II	6,33	2,13	2,25	5,80	2,01	2,07	41,39	15,51	12,35	5,49	2,39	1,49	44
1995 III	6,48	1,94	2,57	5,66	1,85	2,04	40,41	14,84	12,07	6,55	2,32	2,16	41
1995 IV	6,21	2,04	2,11	5,83	1,80	2,47	40,77	14,17	13,12	5,64	2,30	1,53	40
1996 I	7,65	2,22	2,77	5,88	1,83	1,80	37,50	13,25	11,91	5,90	2,07	2,33	40
1996 II	8,01	2,48	2,85	6,50	2,09	2,04	37,11	12,92	11,44	5,93	2,13	2,38	41
1996 III	6,86	2,45	2,11	7,45	2,26	3,22	37,32	12,79	11,60	5,25	1,74	2,09	44



Bruttokansantuote neljännesvuosittain (ks. taulukko 67, s. 104)
Bruttonationalprodukten kvartalsvis (se tabell 67, sid. 104)
Gross domestic product by quarter (see table 67, pp 104)

1990 = 100

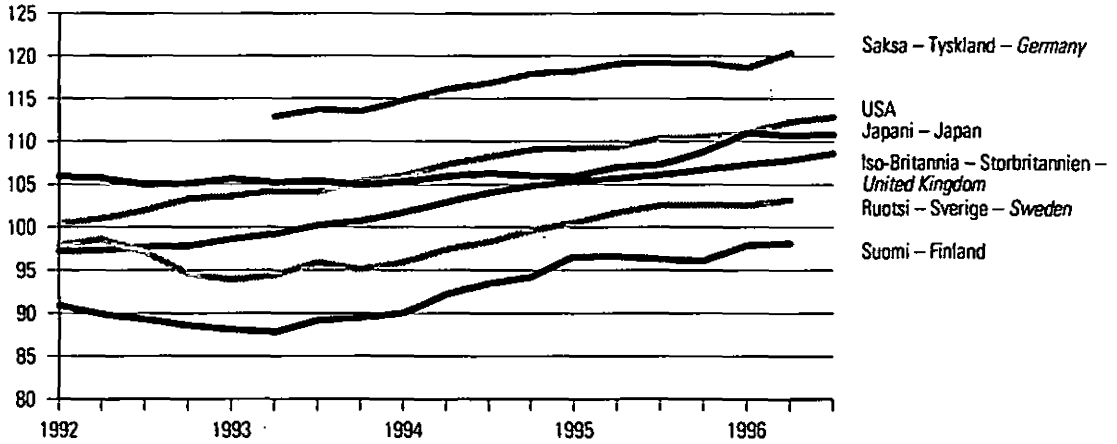

Työttömyysaste kuukausittain (ks. taulukko 70, s. 107)
Arbetslöshetstal månadsvis (se tabell 70, sid. 107)
Unemployment rates by month (see table 70, pp 107)

Prosenttia kokonaistyövoimasta – Procent av den totala arbetskraften – Per cent of total labour force

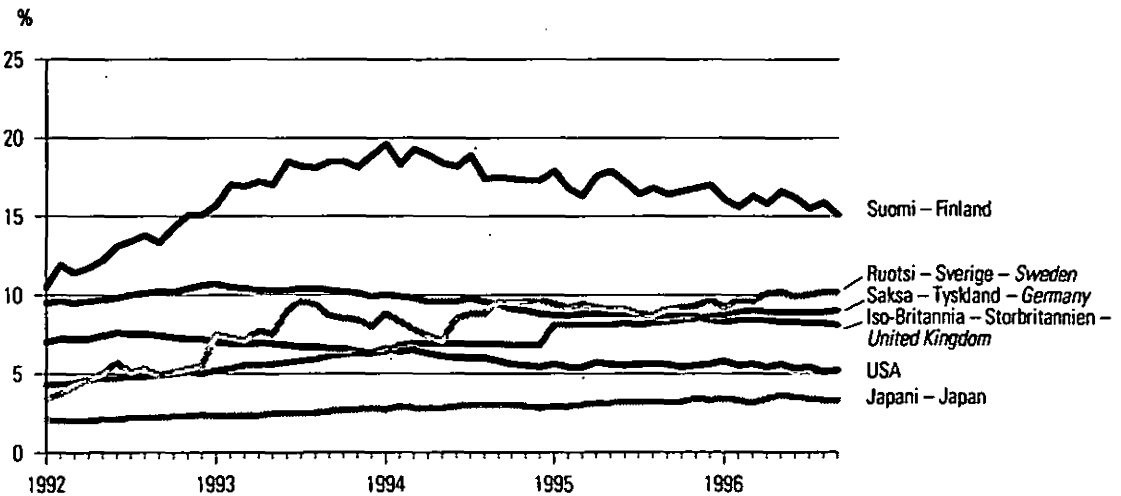

67. Bruttokansantuote — Bruttonationalprodukten — Gross domestic product

1990 = 100. Volyyymi-indeksi, kausitasoitettu — Volymindex, säsongutjämnad — Volume index, adjusted for seasonal variations

Vuosi ja neljännes År och kvartal Year and quartal	Suomi Finland	Ruotsi Sverige Sweden	Norja ¹⁾ Norge ¹⁾ Norway ¹⁾	Tanska Danmark Denmark	Saksa Tyskland Germany	Iso-Britannia Storbritannien United Kingdom	Alankomaat Nederländerna Netherlands	Ranska Frankrike France	Italia Italien Italy	Itävalta Österrike Austria	Japani Japan	USA	OECD Yhteensä Totalt Total	EU ²⁾
	1	2	3	4	5	6	7	8	9	10	11	12	13	14
1991.....	92,9	98,9	102,9	101,3	112,4	98,0	102,3	100,8	101,2	102,9	104,0	99,4	101,5	103,0
1992.....	89,6	97,5	106,5	101,6	114,4	97,5	104,3	102,0	101,7	104,9	104,9	101,7	103,1	103,9
1993.....	88,6	95,3	108,8	103,1	113,1	99,5	105,1	100,6	100,5	105,3	105,2	104,0	104,2	103,4
1994.....	92,5	98,5	114,3	107,6	116,5	103,4	108,7	103,4	102,7	108,5	105,9	107,7	107,0	106,4
1995.....	96,4	102,0	118,0	110,6	118,9	105,9	111,0	105,7	105,7	110,5	107,3	109,8	109,1	109,0
1992 I	90,9	97,9	104,5	103,1	107,1	97,2	103,9	102,2	102,4	104,9	105,9	100,4	102,1	103,0
1992 II	89,9	98,6	104,8	102,4	106,9	97,3	103,2	102,0	102,4	105,3	105,7	101,0	102,4	102,5
1992 III	89,3	97,1	104,5	100,0	106,5	97,7	103,4	102,0	101,5	104,8	105,0	101,9	102,5	102,0
1992 IV	88,6	94,6	106,0	103,3	105,7	97,8	103,8	101,8	101,4	104,3	105,1	103,3	103,1	101,9
1993 I	88,1	93,9	105,1	102,3	104,1	98,6	103,0	100,4	100,9	104,0	105,6	103,6	103,1	101,3
1993 II	87,8	94,4	104,0	102,0	112,9	99,2	104,4	100,5	101,0	104,6	105,2	104,2	104,1	103,2
1993 III	89,2	95,9	108,9	103,5	113,7	100,2	105,3	100,7	100,0	105,8	105,4	104,1	104,3	103,5
1993 IV	89,5	95,1	115,7	105,4	113,5	100,7	104,9	100,9	101,0	106,1	104,9	105,3	104,8	103,9
1994 I	90,0	95,9	112,3	106,2	114,8	101,7	105,8	101,5	101,2	107,8	105,3	106,0	105,6	104,8
1994 II	92,2	97,4	114,0	107,6	116,1	102,9	108,4	103,2	102,5	107,8	105,9	107,3	106,8	106,1
1994 III	93,5	98,3	114,2	107,4	116,8	104,0	109,3	104,0	103,3	108,7	106,3	108,2	107,5	106,9
1994 IV	94,2	99,6	116,4	109,1	117,9	104,8	110,1	105,1	103,6	109,8	106,0	109,0	108,2	107,8
1995 I	96,6	100,5	116,6	110,5	118,2	105,3	110,4	105,6	105,2	110,7	105,9	109,2	108,5	108,4
1995 II	96,6	101,7	116,9	110,1	119,1	105,7	110,4	105,8	105,4	111,0	107,0	109,4	108,7	108,9
1995 III	96,3	102,5	119,1	111,1	119,2	106,1	111,3	106,0	106,1	110,2	107,3	110,4	109,4	109,3
1995 IV	96,1	102,6	119,5	110,7	119,2	106,7	112,0	105,5	106,2	110,1	108,8	110,5	109,8	109,5
1996 I	97,9	102,5	122,7	111,4	118,6	107,3	111,9	106,7	106,6		111,0	111,0	110,6	109,9
1996 II	98,1	103,2	122,9	112,5	120,4	107,8	113,8	106,5	106,2		110,7	112,3	111,4	110,4
1996 III						108,6		107,5			110,8	112,8		

¹⁾ Tiedot eivät ole kausitasoitettuja.
²⁾ 15 jäsenmaata.

¹⁾ Uppgifterna är inte säsongutjämnade.
²⁾ 15 medlemsländer.

¹⁾ Data are not seasonally adjusted.
²⁾ 15 member countries.

68. Teollisuustuotannon määrä — Industriproduktionens volym — Volume of industrial production

1990 = 100. Kausitasoitettu — Säsongutjämnad — Seasonally adjusted

Vuosi ja kuukausi År och månad Year and month	Suomi Finland	Ruotsi ¹⁾ Sverige ¹⁾ Sweden ¹⁾	Norja Norway	Saksa Tyskland Germany	Iso- Britannia Stor- britannien United Kingdom	Alanko- maat Neder- länderna Nether- lands	Belgia Belgien Belgium	Ranska ²⁾ Frankrike ²⁾ France ²⁾	Italia Italien Italy	Itävalta Österrike Austria	Japani ³⁾ Japan ³⁾	USA	OECD Yhteensä Totalt Total	EU ⁴⁾
	1	2	3	4	5	6	7	8	9	10	11	12	13	14
1991	90,3	94,4	102,1	102,9	96,1	103,8	98,0	99,9	99,1	101,6	101,9	98,3	99,6	100,1
1992	92,4	93,5	108,6	101,0	96,3	101,4	98,0	98,9	97,8	100,5	96,0	101,6	99,4	98,7
1993	97,2	93,3	112,2	93,6	98,4	100,2	92,9	93,9	95,7	98,5	92,0	105,2	98,8	95,3
1994	108,3	103,8	120,0	96,9	103,4	103,2	94,6	97,5	102,2	102,4	93,1	111,4	103,5	100,0
1995	116,4	114,1	127,2	98,9	105,9	105,6	98,6	99,3	107,8	107,9	96,2	115,0	106,6	103,6
1994	I	101,0	98,5	120,1	..	100,4	102,5	95,4	98,0	94,9	99,9	90,2	108,2	..
	II	103,0	99,3	120,4	..	101,1	106,4	97,2	98,1	96,8	100,4	89,8	109,1	..
	III	103,5	99,8	116,1	94,3	100,6	105,8	94,6	98,6	96,3	102,4	93,7	110,0	101,4
	IV	105,0	101,1	116,0	96,0	102,6	106,0	95,4	100,6	100,3	97,0	91,6	110,1	102,2
	V	106,6	101,1	119,5	95,9	103,0	105,6	101,0	100,3	102,7	90,7	110,7	102,4	99,8
	VI	107,5	102,3	126,0	97,5	103,1	101,7	100,6	101,1	100,3	93,1	111,3	103,4	100,2
	VII	113,8	102,0	122,0	99,0	103,6	102,4	102,7	104,3	104,6	92,2	111,5	103,8	101,5
	VIII	108,9	103,0	114,4	96,3	104,1	102,3	102,9	105,2	103,8	95,9	112,4	105,5	102,4
	IX	111,3	107,5	122,8	97,4	105,1	103,5	93,2	102,7	101,3	104,6	94,1	112,2	104,8
	X	112,6	109,3	124,6	98,3	105,8	106,6	96,6	101,9	102,6	106,0	93,9	112,7	105,1
	XI	111,9	110,5	125,0	99,0	104,0	100,3	94,9	102,7	102,9	107,2	95,8	113,5	105,9
	XII	111,1	111,0	125,8	101,9	104,4	106,4	91,0	103,7	107,9	103,3	95,9	114,8	107,2
1995	I	113,5	111,1	124,8	96,5	104,5	103,8	104,1	101,8	109,9	94,7	115,1	106,3	102,3
	II	114,2	112,4	124,3	97,4	104,7	99,9	102,7	104,1	107,5	96,8	115,2	106,4	102,1
	III	115,0	112,6	124,3	97,9	105,9	107,1	96,6	105,1	105,6	108,3	97,9	115,1	107,2
	IV	114,7	115,7	125,6	98,4	105,0	102,9	103,0	107,2	105,4	97,0	114,5	106,3	103,0
	V	116,0	113,1	127,0	99,6	105,3	104,1	105,2	105,1	108,0	96,5	114,4	106,8	104,3
	VI	115,2	115,3	124,1	98,2	104,9	105,9	105,0	104,9	110,4	95,7	114,5	106,4	103,8
	VII	120,4	112,9	131,1	99,6	105,7	103,6	105,2	107,5	111,9	93,5	114,6	106,3	104,3
	VIII	116,8	113,2	128,3	97,5	105,9	104,4	93,2	105,4	108,4	109,9	96,6	115,7	107,4
	IX	116,3	115,1	129,8	97,8	106,5	105,1	96,1	98,5	107,5	108,4	94,0	115,8	106,4
	X	114,8	114,7	129,3	95,6	105,5	104,0	97,1	97,4	106,7	106,7	95,3	115,3	106,0
	XI	116,9	115,4	129,9	96,7	106,4	106,5	100,6	97,6	106,1	107,8	97,0	115,6	106,8
	XII	116,8	115,0	133,2	97,8	106,8	112,2	103,0	98,5	115,3	106,7	97,8	115,8	107,9
1996	I	116,4	112,3	133,7	98,7	106,0	109,3	94,7	98,8	103,4	98,2	115,5	107,2	102,8
	II	115,3	113,1	134,4	96,4	106,5	108,4	93,1	99,1	104,7	100,2	117,1	107,8	102,2
	III	117,4	114,7	132,1	98,0	107,1	114,0	96,9	99,6	108,4	94,2	116,6	107,1	103,7
	IV	117,3	114,9	133,5	98,0	106,3	108,4	98,3	98,6	103,9	97,2	117,4	107,5	102,5
	V	119,9	117,2	130,6	99,0	107,3	110,1	101,0	99,4	104,2	99,4	118,3	108,8	103,6
	VI	120,9	119,2	136,6	99,6	106,4	109,6	98,3	98,8	107,5	95,3	119,2	108,5	103,9
	VII	125,0	117,8	137,7	99,9	107,0	107,7	112,6	101,2	105,0	99,6	119,1	110,0	105,0
	VIII	120,7	116,6	137,5	100,4	106,7	109,1	90,1	101,2	104,8	97,4	119,6	109,5	104,4
	IX	123,5	117,8	136,1	99,7	107,2	99,9	105,2	98,7	120,0	109,6	103,9
	X	97,8	102,2	119,4

¹⁾ Kaivostyö ja tehdasteollisuus.

²⁾ Vuositason luvuilla parempi kattavuus kuin kuukausiluvuilla.

³⁾ Eroja työpäivien määrässä ei ole korjattu.

⁴⁾ 15 jäsenmaata.

¹⁾ Gruvor och tillverkningsindustri.

²⁾ Årstalen har bättre täckning än månadstalen.

³⁾ Ej justerad för olika antal arbetsdagar per månad.

⁴⁾ 15 medlemsländer.

¹⁾ Mining and manufacturing.

²⁾ Annual data have more complete coverage than monthly data.

³⁾ Not adjusted for unequal number of working days in the month.

⁴⁾ 15 member countries.

69. Teollisuustyöntekijöiden tuntiansiot — Timförtjänster inom tillverkningsindustrin —
Hourly earnings (manufacturing)

1990 = 100

Vuosi ja kuukausi År och månad Year and month	Suomi Finland	Ruotsi Sverige Sweden	Norja Norge Norway	Tanska Danmark Denmark	Saksa ¹⁾ Tyskland ¹⁾ Germany ¹⁾	Iso- Britannia ²⁾ Stor- britannien ²⁾ United Kingdom ²⁾	Alankomaat ³⁾ Neder- länderna ³⁾ Nether- lands ³⁾	Belgia ⁴⁾ Belgien ⁴⁾ Belgium ⁴⁾	Ranska ⁵⁾ Frankrike ⁵⁾ France ⁵⁾	Italia ⁶⁾ Italien ⁶⁾ Italy ⁶⁾	Japani ⁷⁾ Japan ⁷⁾	USA	OECD Yhteensä Total	EU ⁸⁾
	1	2	3	4	5	6	7	8	9	10	11	12	13	14
1991.....	106	105	105	104	106	108	104	105	104	110	103	103	105	107
1992.....	108	110	109	108	112	115	108	110	108	116	105	106	109	113
1993.....	110	114	112	111	118	121	112	112	111	120	106	108	113	118
1994.....	115	119	115	113	122	126	114	115	113	124	109	111	116	123
1995.....	123	125	119	118	126	132	115	118	116	128	112	114	120	127
1994	I	116			121	123	114		112	123	84	110
	II	115		112		124	114			123	79	111
	III	113	113			128	114	112		124	81	111	109	122
	IV				121	125	114		113	124	82	111	109	122
	V	118		114		126	114			124	82	111	109	122
	VI	114	115			126	114	114		124	153	111	125	122
	VII				123	127	114		114	124	148	111	124	123
	VIII			113		125	114			124	90	111	112	123
	IX	115	115			126	114	115		124	83	112	111	123
	X				123	127	114		114	125	83	112	111	124
	XI			113		128	114			125	89	112	113	125
	XII	117	116			131	114	117		125	228	113	143	126
1995	I	121			123	128	114		114	126	88	113	113	
	II	121		116		130	115			126	82	113	112	
	III	121	116			135	115			127	84	113	112	125
	IV				126	131	115		115	127	85	113	113	
	V			119		131	115			127	85	113	113	
	VI	123	120			132	115			127	154	114	128	126
	VII				127	133	116		116	129	158	114	129	
	VIII			118		130	116			129	82	114	113	
	IX	123	119			131	116			129	85	115	114	128
	X				128	132	116		116	129	85	115	114	
	XI			118		133	115			130	90	115	117	
	XII	125	120			136	116	118		130	238	116	148	130
1996	I	129				134	116		117	129	88	117	116	
	II	129		120		136	116			129	85	116	115	
	III	127	121			141	116	118		129	86	116	116	
	IV					137	117		118	129	115	118	123	
	V			124		136	117			129	114	117	123	
	VI	127	123			138	117	120		129	116	118	124	
	VII					139	118		119	131	116	118	124	
	VIII					136				131	115	118	124	
	IX	127	134			137		120		131	116	119	125	
	X									131	116	119		

¹⁾ Vain läntinen Saksa. Yritykset, joissa on vähintään 10 työntekijää.

²⁾ Viikkoansiot.

³⁾ Kuukausiluvut tarkoittavat jakson loppua.

⁴⁾ Ml. kaivostyö ja kuljetus.

⁵⁾ Kaikki teollisuudenalat.

⁶⁾ Kuukausiluvut tarkoittavat jakson alkua, mutta vuositasen luvut ovat keskiarvo luvuista, jotka kattavat aikavälin tammikuusta seuraavan vuoden tammikuuhun.

⁷⁾ Vakituisten työntekijöiden kuukausiansiot yrityksissä, joissa on vähintään 30 työntekijää.

⁸⁾ 15 jäsenmaata.

¹⁾ Endast västra Tyskland. Företag med 10 eller fler anställda.

²⁾ Veckoinkomster.

³⁾ Månadstalen avser slutet av perioden.

⁴⁾ Gruvor, tillverkningsindustri och transport.

⁵⁾ Alla industrier.

⁶⁾ Månadstalen avser början av perioden medan årstalen är ett medelvärde av värdena från januari det aktuella året till januari nästa år.

⁷⁾ Månadsinkomster för fast anställda arbetare, i företag med minst 30 arbetare.

⁸⁾ 15 medlemsländer.

¹⁾ Only Western Germany. Enterprises with 10 or more employees.

²⁾ Weekly earnings.

³⁾ Monthly data refer to end of period.

⁴⁾ Mining, manufacturing and transport.

⁵⁾ All industries.

⁶⁾ Monthly data refer to beginning of period. Annual figures are centred by averaging data from January of current year to January of following year.

⁷⁾ Monthly earnings of regular workers in establishments employing at least 30 workers.

⁸⁾ 15 member countries.

ULKOMAAT — UTLANDET — INTERNATIONAL

70. Työttömyysaste — Arbetslöshetstal — Unemployment rates

Prosenttia kokonaistyövoimasta. Kausitasoitettu ja standardoitu — Procent av den totala arbetskraften. Säsongutjämnade och standardiserade tal — Per cent of total labour force. Seasonally adjusted and standardized

Vuosi ja kuukausi År och månad Year and month	Suomi Finland	Ruotsi ¹⁾ Sverige ¹⁾ Sweden ¹⁾	Norja Norge Norway	Tanska Danmark Denmark	Saksa ²⁾ Tyskland ²⁾ Germany ²⁾	Iso-Britannia Storbritannien United Kingdom	Alankomaat Nederländerna Netherlands	Belgia Belgien Belgium	Ranska Frankrike France	Italia Italien Italy	Japani Japan	USA	OECD Yhteensä Totalt	EU ³⁾
	1	2	3	4	5	6	7	8	9	10	12	13	14	15
1991	7,5	2,7	5,5		4,2	8,8	7,0	7,2	9,4	9,9	2,1	6,6	6,8	8,7
1992	13,0	5,8	5,9		4,6	10,1	5,6	7,7	10,4	10,5	2,2	7,3	7,4	9,4
1993	17,6	9,5	6,1	10,1	7,9	10,5	6,6	8,9	11,7	10,3	2,5	6,9	8,0	10,8
1994	17,9	9,8	5,5	8,2	8,4	9,6	7,1	10,0	12,3	11,4	2,9	6,1	7,9	11,1
1995	16,6	9,2	5,0	7,1	8,2	8,8	7,0	9,9	11,6	11,9	3,1	5,6	7,5	10,8
1994 I	19,6	8,8			6,4	10,0	9,9	10,2	12,5	11,7	2,7	6,6	8,1	11,4
II	18,3	8,3	5,4		6,8	9,9	10,3	10,2	12,5		2,9	6,4	8,1	11,6
III	19,3	7,8			6,9	9,8	10,0	10,2	12,6		2,8	6,5	8,1	11,6
IV	18,9	7,4			6,9	9,6	7,2	10,2	12,6	12,5	2,8	6,3	8,0	11,5
V	18,4	7,1	5,8		6,9	9,6	6,8	10,3	12,7		2,8	6,1	7,8	11,5
VI	18,2	8,5			6,9	9,6	6,9	10,3	12,5		2,9	6,0	7,8	11,4
VII	18,9	8,8			6,9	9,8	7,0	9,8	12,5	11,1	3,0	6,0	7,8	11,4
VIII	17,4	8,8	5,2		6,9	9,6	7,2	9,8	12,5		3,0	6,0	7,8	11,4
IX	17,5	9,6			6,9	9,4	7,2	9,8	12,2		3,0	5,8	7,7	11,3
X	17,4	9,5			6,8	9,1	7,3	9,8	12,1	11,4	3,0	5,6	7,6	11,2
XI	17,3	9,6	5,2		6,8	9,0	7,1	9,8	12,0		2,9	5,5	7,4	11,1
XII	17,3	9,7			6,8	8,8	7,3	9,8	12,0		2,8	5,4	7,4	11,0
1995 I	17,9	9,4			8,1	8,7	7,2	9,8	11,9	12,2	2,9	5,6	7,6	11,2
II	16,8	9,2	5,4		8,1	8,7	7,0	9,8	11,8		2,9	5,4	7,5	11,1
III	16,3	9,4			8,1	8,8	6,7	9,8	11,7		3,0	5,4	7,5	11,1
IV	17,6	9,2			8,1	8,8	6,5	9,8	11,6	12,2	3,1	5,7	7,6	11,1
V	17,9	9,1	5,2		8,1	8,8	6,3	9,8	11,6		3,1	5,6	7,6	11,0
VI	17,2	9,1			8,2	8,8	6,3	9,3	11,6		3,2	5,5	7,5	11,0
VII	17,4	8,8			8,1	8,8	6,4	9,4	11,5	12,1	3,2	5,6	7,6	11,0
VIII	16,8	8,7	4,7		8,2	8,7	6,4	9,5	11,5		3,2	5,6	7,5	11,0
IX	16,4	9,1			8,3	8,7	6,3	9,5	11,7		3,2	5,6	7,5	11,0
X	16,6	9,2			8,4	8,7	6,3	9,5	11,8	11,9	3,2	5,4	7,5	11,1
XI	16,8	9,3	4,3		8,5	8,6	6,5	9,6	11,9		3,4	5,5	7,6	11,1
XII	17,0	9,7		6,4	8,6	8,4	7,2	10,0	11,6		3,3	5,6	7,3	10,6
1996 I	16,1	9,2		6,5	8,7	8,3	6,8	10,1	12,0	12,0	3,4	5,8	7,5	10,7
II	15,6	9,7	5,1	6,4	8,9	8,4	6,7	10,0	12,1	12,0	3,3	5,5	7,6	10,9
III	16,3	9,6		6,4	9,0	8,4	6,8	9,9	12,1	12,0	3,1	5,6	7,6	11,0
IV	15,8	10,1		6,3	8,9	8,4	6,6	10,0	12,1	12,0	3,4	5,4	7,6	10,9
V	16,6	10,2	5,0	6,1	8,9	8,3	6,5	9,8	12,2	12,0	3,6	5,6	7,6	10,9
VI	16,2	9,9		6,0	8,9	8,3	6,5	9,7	12,3	12,0	3,5	5,3	7,5	10,8
VII	15,5	10,0		6,4	8,9	8,2	6,7	9,7	12,3	12,2	3,4	5,4	7,5	10,8
VIII	15,9	10,2		6,1	8,9	8,2	6,7	9,8	12,4		3,3	5,1	7,4	10,8
IX	15,1	10,2			9,0	8,1		9,7	12,5		3,3	5,2	7,5	10,8
X											3,4	5,2		

¹⁾ Tammiukuusta 1993 alkaen luvut ovat kausitasoitettomina.

²⁾ Tammikuuhun 1993 ent. Länsi-Saksa.

³⁾ 15 jäsenmaata.

¹⁾ Från början av 1993 är siffrorna inte säsongrensade.

²⁾ Till början av 1993 f.d. Västtyskland.

³⁾ 15 medlemsländer.

¹⁾ Data from January 1993 are not seasonally adjusted.

²⁾ Prior to January 1993, data refer to Western Germany.

³⁾ 15 member countries.

**71. Kauppataase, milj. USD — Handelsbalansen, millioner US-dollar —
Trade balance, Million U. S. dollars**

Vienti (fob) / Tuonti (cif). Kausitasoitettu — Export (fob) / Import (cif). Säsongutjämna de tal — Exports (f.o.b.) less Imports (c.i.f.). Seasonally adjusted

Vuosi ja kuukausi År och månad Year and month	Suomi ¹⁾ Finland ¹⁾	Ruotsi ¹⁾ Sverige ¹⁾ Sweden ¹⁾	Norja ¹⁾ Norge ¹⁾ Norway ¹⁾	Tanska Danmark Denmark	Saksa Tyskland Germany	Iso- Britannia ¹⁾ Stor- britannien ¹⁾ United Kingdom ¹⁾	Alanko- maat Neder- länderna Nather- lands	Ranska ²⁾ Frankrike ²⁾ France ²⁾	Italia Italien Italy	Itävalta Österrike Austria	Japani ¹⁾ Japan ¹⁾	USA ¹⁾²⁾	OECD Yhteensä Totalt Total	EU ³⁾	
	1	2	3	4	5	6	7	8	9	10	11	12	13	14	
1991.....	110	440	710	300	1 100	-2 070	560	-440	-1 100	-810	6 480	-5 520	-4 490	-6 010	
1992.....	230	510	760	500	1 800	-2 540	470	490	-860	-810	8 870	-7 040	-1 570	-4 730	
1993.....	450	580	650	550	3 040	-2 130	1 220	1 300	1 730	-700	10 030	-9 630	4 730	3 560	
1994.....	540	780	610	490	3 680	-1 870	1 420	1 230	1 840	-850	10 100	-12 550	4 590	5 390	
1995.....	920	1 260	750	440	4 960	-1 920	1 620	1 660	2 300	-670	8 840	-13 230	6 040	8 720	
1994	I	670	770	520	490	2 470	-2 110	1 010	320	1 260	-890	11 070	-10 850	5 770	3 760
	II	680	660	600	390	3 630	-1 700	1 030	820	2 010	-850	10 400	-12 070	6 000	5 300
	III	420	730	650	400	1 480	-2 420	610	1 530	3 200	-880	10 320	-9 580	6 780	4 670
	IV	510	700	-120	540	5 180	-1 420	890	1 350	1 540	-900	11 410	-12 040	8 010	7 200
	V	470	750	680	560	3 500	-2 190	1 070	1 320	2 550	-650	8 270	-12 880	3 980	6 830
	VI	740	660	640	460	4 230	-1 670	990	1 040	1 310	-840	10 750	-13 060	4 240	5 490
	VII	730	1 090	460	650	2 670	-1 390	520	920	1 120	-760	11 430	-14 880	6 590	5 620
	VIII	460	750	460	600	4 860	-1 050	1 710	1 210	2 850	-570	7 830	-12 790	6 050	11 410
	IX	430	760	810	410	3 160	-1 410	1 350	1 710	2 920	-830	9 060	-13 460	4 340	6 760
	X	550	850	830	380	4 470	-1 730	1 500	1 420	-870	9 010	-13 640	3 830	7 390	
	XI	490	850	1 000	500	4 810	-1 780	1 210	1 320	2 350	-930	11 150	-14 200	6 540	7 140
	XII	130	1 070	830	400	2 480	-2 960	1 660	1 690	-320	-1 150	10 660	-12 010	2 230	170
1995	I	1 260	970	830	610	6 200	-1 430	1 940	1 540	2 000	7 980	-14 900	4 870	9 030	
	II	670	1 150	890	500	4 800	-1 100	1 350	1 940	1 500	10 060	-13 350	5 210	6 060	
	III	850	1 220	780	680	3 770	-1 160	1 280	2 220	2 740	10 060	-12 890	5 150	8 150	
	IV	1 100	790	600	530	6 160	-2 000	1 790	2 430	2 200	10 660	-14 800	6 590	9 700	
	V	920	1 500	630	690	5 330	-1 800	1 470	1 640	2 700	7 610	-14 060	2 060	9 580	
	VI	1 180	1 550	400	480	4 930	-2 070	1 680	1 850	2 420	11 710	-14 680	6 930	9 270	
	VII	560	760	650	460	4 750	-2 070	1 890	1 050	1 060	8 720	-15 240	950	6 370	
	VIII	1 030	1 660	770	480	5 120	-2 440	2 170	1 630	4 260	8 440	-12 460	9 740	11 340	
	IX	810	1 390	680	430	5 610	-2 480	1 880	1 570	3 130	8 570	-12 350	6 580	8 330	
	X	910	1 560	560	380	5 160	-3 100	1 150	1 480	2 200	5 180	-11 890	420	5 550	
	XI	980	1 490	720	300	6 850	-1 360	700	2 470	3 850	9 280	-11 220	10 930	11 360	
	XII	1 090	1 060	880	320	5 000	-2 360	2 340	1 440	1 170	8 140	-11 590	5 990	6 140	
1996	I	470	1 650	1 020	470	3 630	-2 240	860	1 590	1 720	5 720	-14 530	-2 440	5 060	
	II	790	1 120	1 230	490	5 730	-2 470	2 190	1 960	4 030	4 280	-11 610	5 000	10 710	
	III	570	1 390	1 400	530	4 940	-1 870	2 240	2 260	3 120	6 870	-12 330	6 520	10 150	
	IV	800	1 590	1 180	430	5 120	-2 430	2 890	630	3 410	2 510	-13 090	1 220	10 500	
	V	900	1 940	1 020	810	5 280	-2 400	470	2 150	4 950	4 810	-14 410	3 640	11 620	
	VI	1 250	1 620	870	340	3 400	-2 180		1 830	3 170	6 300	-12 860	2 790	8 220	
	VII	570	1 400	830	650	6 840	-1 920		2 000	4 870	3 260	-15 620	2 660	13 980	
	VIII	960	2 590	1 730	280	5 330	-970		2 640	6 340	6 530	-14 300	12 070	17 080	
	IX		1 670	1 250	410	6 040	-1 870		1 970		4 650	-16 050	2 610	13 330	
	X		1 930	1 170							4 590				

¹⁾ Yleiskauppa.
²⁾ Tuonti (fob).
³⁾ 15 jäsenmaata.

¹⁾ Generalhandel.
²⁾ Importen är fob.
³⁾ 15 medlemsländer.

¹⁾ General trade.
²⁾ Imports are f.o.b.
³⁾ 15 member countries.

72. Lyhytaikaiset markkinakorot — Kortfristiga marknadsräntor — Short-term interest rates

Vuosikorko, % — Procent per år — Per cent per annum

Vuosi ja kuukausi År och månad Year and month	Suomi Finland	Ruotsi Sverige Sweden	Norja Norge Norway	Tanska ¹⁾ Danmark ¹⁾ Denmark	Saksa Tyskland Germany	Iso- Britannia Stor- britannien United Kingdom	Alanko- maat Neder- länderna Nether- lands	Belgia Belgien Belgium	Ranska Frankrike France	Italia Italien Italy	Itävalta Österrike Austria	Japani Japan	USA
	1	2	3	4	5	6	7	8	9	10	11	12	13
1991	13,08	11,59	10,56	9,72	9,25	11,48	9,28	9,38	9,62	12,03	9,46	7,38	5,83
1992	13,25	12,85	11,83	11,54	9,52	9,62	9,35	9,37	10,34	14,02	9,46	4,46	3,68
1993	7,77	8,35	7,27	10,28	7,30	5,94	6,85	8,22	8,59	10,20	7,02	2,98	3,17
1994	5,35	7,40	5,85	6,18	5,36	5,50	5,18	5,70	5,85	8,51	5,12	2,23	4,63
1995	5,75	8,75	5,48	6,03	4,53	6,68	4,37	4,78	6,58	10,46	4,57	1,23	5,92
1995 I	5,85	8,02	5,76	6,00	5,16	6,56	5,18	5,36	5,92	9,13	5,12	2,33	6,24
II	5,99	7,90	5,46	6,00	5,10	6,75	5,11	5,42	5,82	9,09	5,00	2,29	6,16
III	6,06	8,67	5,39	7,30	5,07	6,66	5,10	6,34	8,06	11,01	5,01	2,16	6,15
IV	5,97	8,78	5,36	6,80	4,68	6,67	4,69	5,32	7,78	10,96	4,82	1,55	6,11
V	5,87	8,77	5,67	6,60	4,59	6,72	4,49	5,18	7,47	10,45	4,66	1,34	6,02
VI	6,02	9,16	5,79	6,70	4,53	6,64	4,28	4,65	7,20	10,95	4,55	1,18	5,90
VII	6,13	9,26	5,62	6,20	4,56	6,80	4,18	4,56	6,46	10,96	4,55	0,95	5,77
VIII	6,08	9,15	5,34	5,70	4,46	6,79	4,10	4,46	5,94	10,47	4,47	0,82	5,77
IX	5,95	8,92	5,36	5,70	4,19	6,72	3,92	4,20	5,96	10,40	4,10	0,59	5,73
X	5,61	8,86	5,34	5,50	4,09	6,73	3,94	4,20	6,87	10,77	4,18	0,51	5,79
XI	4,93	8,84	5,22	5,10	4,01	6,64	3,82	3,90	5,89	10,68	4,29	0,55	5,74
XII	4,54	8,62	5,43	4,70	3,94	6,49	3,66	3,80	5,56	10,61	4,06	0,52	5,62
1996 I	4,20	8,19	5,48	4,30	3,61	6,36	3,28	3,51	4,70	10,07	3,77	0,56	5,39
II	4,28	7,66	5,26	4,40	3,35	6,16	3,10	3,27	4,41	9,93	3,32	0,61	5,15
III	4,01	7,08	4,92	4,10	3,36	6,04	3,17	3,27	4,27	9,85	3,34	0,65	5,29
IV	3,82	6,25	4,70	3,70	3,33	6,00	2,94	3,24	4,00	9,62	3,26	0,62	5,36
V	3,76	6,19	4,76	3,90	3,29	6,01	2,70	3,22	3,90	8,92	3,21	0,64	5,36
VI	3,72	5,79	4,93	3,90	3,39	5,84	2,90	3,27	3,97	8,77	3,33	0,57	5,46
VII	3,63	5,43	4,99	3,90	3,38	5,73	3,08	3,30	3,84	8,75	3,48	0,68	5,53
VIII	3,54	5,17	5,02	3,70	3,29	5,75	3,01	3,26	3,96	8,81	3,44	0,64	5,40
IX	3,28	4,80	5,09	3,70	3,12	5,76	2,81	3,10	3,75	8,44	3,34	0,54	5,51
X	3,10	4,61	5,04	3,60	3,12	5,94	2,89	3,00	3,51	8,02	3,32	0,52	5,41
XI	3,08	4,43		3,60	3,19			3,10			3,32		5,38

¹⁾ Korko kuukauden lopussa.

¹⁾ Räntan vid månadens slut.

¹⁾ End-of-month rates.

Suomi: 3 kkn Helibor.
 Ruotsi: 3 kkn valtionvelkavekseli.
 Norja: 3 kkn Nibor.
 Tanska: 3 kkn pankkienvälfinen korko.
 Saksa: 3 kkn Fibor.
 Iso-Britannia: 3 kkn pankkienvälfinen lainakorko.
 Alankomaat: 3 kkn Aibor.
 Belgia: 3 kkn valtion sitoumukset.
 Ranska: 3 kkn Pibor.
 Italia: 3 kkn pankkienvälfinen talletuskorko.
 Itävalta: 3 kkn Vibor.
 Japani: 3 kkn sijoitustodistukset.
 USA: sijoitustodistukset.

Finland: 3 mån. Helibor.
 Sverige: 3 mån. statsskuldväxlar.
 Norge: 3 mån. Nibor.
 Danmark: 3 mån. interbankränta.
 Tyskland: 3 mån. Fibor.
 Storbritannien: 3 mån. interbankränta.
 Nederländerna: 3 mån. Aibor.
 Belgien: 3 mån. statens skuldförbindelse.
 Frankrike: 3 mån. Pibor.
 Italien: 3 mån. interbank depositionsränta.
 Österrike: 3 mån. Vibor.
 Japan: 3 mån. bankcertifikat.
 USA: bankcertifikat.

Finland: 3-month Helibor.
 Sweden: 3-month Treasury discount notes.
 Norway: 3-month Nibor.
 Denmark: 3-month interbank rate.
 Germany: 3-month Fibor.
 United Kingdom: 3-month interbank loans.
 Netherlands: 3-month Aibor.
 Belgium: 3-month Treasury certificates.
 France: 3-month Pibor.
 Italy: 3-month interbank deposits.
 Austria: 3-month Vibor.
 Japan: 3-month certificates of deposit.
 USA: certificates of deposit.

73. Pitkäaikaiset markkinakorot — Långfristiga marknadsräntor — Long-term interest rates

Vuosikorko, % — Procent per år — Per cent per annum

Vuosi ja kuukausi År och månad Year and month	Suomi Finland	Ruotsi Sverige Sweden	Norja ¹⁾ Norge ¹⁾ Norway ¹⁾	Tanska ¹⁾ Danmark ¹⁾ Denmark ¹⁾	Saksa Tyskland Germany	Iso-Britannia Storbritannien United Kingdom	Alankomaat Nederländerna Netherlands	Belgia ²⁾ Belgien ²⁾ Belgium ²⁾	Ranska ²⁾ Frankrike ²⁾ France ²⁾	Italia Italien Italy	Itävalta Österrike Austria	Japani ¹⁾ Japan ¹⁾	USA
	1	2	3	4	5	6	7	8	9	10	11	12	13
1991	12,64	10,79	10,00	9,3	8,5	9,92	8,74	9,31	9,49	11,37	8,61	6,38	8,16
1992	12,07	10,02	9,61	8,9	7,9	9,12	8,10	8,66	8,98	13,71	8,27	5,09	7,52
1993	8,22	8,54	6,88	7,2	6,5	7,87	6,69	7,22	7,04	11,31	6,64	3,97	6,46
1994	8,37	9,49	7,43	7,9	6,9	8,05	7,20	7,70	7,52	10,58	6,69	4,24	7,41
1995	7,93	10,24	7,43	8,3	6,8	8,26	7,20	7,38	7,66	11,79	6,47	3,21	6,94
1995 I	9,44	11,00	8,16	9,0	7,6	8,61	7,89	8,41	8,22	11,95	7,31	4,69	7,93
II	9,30	10,71	8,00	8,8	7,4	8,52	7,74	8,23	8,15	11,86	7,21	4,35	7,69
III	9,20	11,18	7,98	8,9	7,3	8,50	7,62	8,10	7,99	12,85	7,08	3,60	7,52
IV	8,36	11,42	7,75	8,7	7,1	8,39	7,45	7,76	7,96	12,78	6,77	3,40	7,41
V	7,76	10,74	7,47	8,1	6,8	8,18	7,23	7,45	7,58	11,92	6,54	2,75	6,99
VI	7,69	10,58	7,55	8,7	6,8	8,16	7,14	7,20	7,74	12,06	6,43	2,69	6,59
VII	7,76	10,55	7,57	8,4	6,8	8,36	7,19	7,21	7,49	11,91	6,43	2,85	6,71
VIII	7,32	10,22	7,41	8,2	6,7	8,24	7,07	7,07	7,40	11,43	6,29	3,14	6,90
IX	7,19	9,64	7,08	8,1	6,5	8,09	6,92	6,91	7,65	11,25	6,06	2,67	6,63
X	7,48	9,30	6,96	7,9	6,5	8,29	6,94	6,93	7,61	11,48	6,11	2,80	6,43
XI	6,95	8,99	6,70	7,4	6,2	7,97	6,69	6,66	7,19	11,21	5,85	2,66	6,31
XII	6,70	8,60	6,46	7,2	6,0	7,75	6,46	6,60	6,89	10,83	5,56	2,91	6,11
1996 I	6,31	8,23	6,39	7,1	5,8	7,79	6,26	6,32	6,77	10,04	5,25	3,00	6,07
II	6,88	8,75	6,78	7,6	6,1	8,09	6,60	6,47	7,00	9,97	5,46	3,39	6,28
III	6,81	8,76	6,84	7,5	6,3	8,33	6,81	6,64	6,92	10,09	5,55	3,11	6,72
IV	6,49	8,33	6,70	7,2	6,2	8,30	6,65	6,46	6,76	9,82	5,42	3,38	6,94
V	6,46	8,44	6,89	7,4	6,3	8,34	6,67	6,44	6,71	9,12	5,36	3,16	7,08
VI	6,30	8,34	7,04	7,4	6,4	8,35	6,80	6,57	6,84	8,94	5,56	3,17	7,20
VII	6,19	8,26	7,02	7,3	6,4	8,25	6,71	6,60	6,59	8,82	5,61	3,32	7,13
VIII	6,07	8,11	6,97	7,3	6,2	8,16	6,55	6,42	6,62	8,92	5,40	2,96	6,94
IX	5,61	7,80	7,02	6,9	6,1	8,16	6,45	6,20	6,20	8,62	5,24	2,81	7,13
X	5,11	7,19	6,75	6,8	5,9	7,87	6,22	5,90	6,11	7,78	4,97	2,51	6,87
XI	5,11	7,26		6,6	5,8			5,80					6,55

¹⁾ Korko kuukauden lopussa.

²⁾ Kuukauden viimeisenä perjantaina.

¹⁾ Råntan vid månadens slut.

²⁾ Sista fredagen i månaden.

¹⁾ End of month rates.

²⁾ Last Friday of month.

Suomi: Valtion yli 5 vuoden verolliset julkiset joukkovelkakirjalainat.
 Ruotsi: Valtion 10 vuoden obligaatio- tai muut joukkovelkakirjalainat.
 Norja: Valtion 6–10 vuoden obligaatio- tai muut joukkovelkakirjalainat.
 Tanska: Valtion 10 vuoden obligaatio- tai muut joukkovelkakirjalainat.
 Saksa: 7–15 vuoden julkiset joukkovelkakirjalainat.
 Iso-Britannia: Valtion 20 vuoden obligaatio- tai muut joukkovelkakirjalainat.
 Alankomaat: Viisi pitkäaikaisinta valtion obligaatio- tai muuta joukkovelkakirjalainaa.
 Belgia: Valtion yli 5 vuoden obligaatio- tai muut joukkovelkakirjalainat.
 Ranska: Julkisen sektorin obligaatio- ja joukkovelkakirjalainat ja niihin verrattavat.
 Italia: Valtion obligaatio- tai muut joukkovelkakirjalainat.
 Itävalta: Julkisen sektorin obligaatio- ja joukkovelkakirjalainat (yli vuoden).
 Japani: Valtion 10 vuoden obligaatio- tai muut joukkovelkakirjalainat.
 USA: Liittovaltion yli 10 vuoden obligaatio- tai muut joukkovelkakirjalainat.

Finland: Statens över 5 års skattepliktiga offentliga masskulde brevsån.
 Sverige: Statens 10 års obligationslån.
 Norge: Statens 6–10 års obligationslån eller övriga masskuldebrevslån.
 Danmark: Statens 10 års obligationslån eller övriga masskuldebrevslån.
 Tyskland: 7–15 års offentliga masskuldebrevslån.
 Storbritannien: Statens 20 års obligationslån eller övriga masskuldebrevslån.
 Nederländerna: Statens fem mest långfristiga obligationslån eller övriga masskuldebrevslån.
 Belgien: Statens över 5 års obligationslån eller övriga masskuldebrevslån.
 Frankrike: Offentliga sektorns obligations- och masskuldebrevslån och därmed jämförbara.
 Italien: Statens obligationslån eller övriga masskuldebrevslån.
 Österrike: Offentliga sektorns obligations- och masskuldebrevslån (över ett år).
 Japan: Statens 10 års obligationslån eller övriga masskuldebrevslån.
 USA: Förbundsstatens över 10 års obligationslån eller övriga masskuldebrevslån.

Finland: Central government taxable public bonds (over 5 years).
 Sweden: 10-year government bonds.
 Norway: 6–10 year central government bonds.
 Denmark: Central government bonds (10 years).
 Germany: 7–15 year public sector bonds.
 United Kingdom: 20-year government bonds.
 Netherlands: 5 longest running issues of central government bonds.
 Belgium: Central government bonds over 5 years.
 France: Public and semi-public sector bonds.
 Italy: Treasury bonds.
 Austria: Public sector bonds (over 1 year).
 Japan: Central government bonds (10 years).
 USA: US Government bonds (over 10 years).

ULKOMAAT — UTLANDET — INTERNATIONAL

74. Kuluttajahintaindeksi — Konsumentprisindex — Consumer price index

1990 = 100

Vuosi ja kuukausi År och månad Year and month	Suomi Finland	Ruotsi Sverige Sweden	Norja Norge Norway	Tanska Danmark Denmark	Saksa Tyskland Germany	Iso- Britannia Stor- britannien United Kingdom	Atlanko- maat ¹⁾ Neder- länderna ¹⁾ Nether- lands ¹⁾	Belgia ²⁾ Belgien ²⁾ Belgium ²⁾	Ranska Frankrike France	Italia ²⁾ Italien ²⁾ Italy ²⁾	Itävalta Österrike Austria	Japani Japan	USA ³⁾	OECD Yhteensä Totalt Total	EU ⁴⁾
	1	2	3	4	5	6	7	8	9	10	11	12	13	14	15
1991	104,3	109,3	103,4	102,4	103,5	105,9	103,1	103,2	103,2	106,5	103,3	103,3	104,2	105,2	105,1
1992	107,4	111,8	105,8	104,5	107,8	109,8	106,4	105,7	105,7	112,1	107,5	105,0	107,4	111,3	109,5
1993	109,7	117,8	108,2	105,9	113,7	111,5	109,2	108,6	107,9	116,8	111,4	106,3	110,6	116,1	113,8
1994	110,9	120,7	109,8	108,0	116,8	114,3	112,2	111,2	109,7	121,4	114,7	107,1	113,4	121,2	117,2
1995	112,0	124,2	112,5	110,2	119,0	118,2	114,4	112,8	111,6	127,9	117,3	107,0	116,6	127,7	120,9
1994 I	109,4	..	108,3	106,6	114,2	..	110,4	110,1	108,7	..	113,0	106,6
II	109,8	..	108,7	106,9	114,6	..	111,0	110,4	109,0	..	113,7	106,6
III	110,0	118,8	109,3	107,0	114,8	113,0	111,7	110,4	109,2	120,1	114,1	107,1	112,7	116,3	115,8
IV	110,2	119,3	109,4	107,5	115,0	114,3	111,9	110,6	109,5	120,5	114,0	107,3	112,8	117,3	116,3
V	110,3	119,5	109,5	108,0	115,3	114,7	112,0	111,0	109,7	120,9	114,2	107,4	112,9	117,8	116,6
VI	111,3	119,6	109,7	108,1	115,5	114,7	111,7	111,2	109,7	121,1	114,4	107,0	113,3	118,0	116,8
VII	111,4	119,6	110,0	107,9	115,6	114,2	112,1	111,9	109,7	121,5	115,7	106,5	113,6	118,2	116,8
VIII	111,6	119,6	110,0	108,3	115,7	114,7	112,6	112,1	109,7	121,7	116,4	107,0	114,0	118,6	117,1
IX	111,8	120,7	110,5	108,4	115,8	115,0	113,5	111,9	110,0	122,0	115,5	107,3	114,3	122,1	117,4
X	111,9	120,8	110,6	108,7	115,9	115,1	113,6	111,6	110,3	122,6	115,2	107,8	114,4	122,7	117,7
XI	111,6	120,7	110,6	108,9	116,1	115,2	113,3	111,6	110,3	123,2	115,1	107,5	114,6	123,2	117,8
XII	111,5	120,5	110,6	108,9	116,3	115,8	112,9	111,7	110,2	123,6	115,1	107,2	114,6	123,6	118,1
1995 I	111,4	120,9	111,2	109,0	116,8	115,8	113,1	112,1	110,5	124,0	115,9	107,2	115,0	124,5	118,5
II	111,8	121,4	111,6	109,4	116,2	116,5	113,7	112,5	110,9	125,1	116,5	106,8	115,5	125,3	118,9
III	111,8	121,9	112,2	109,8	116,2	116,9	114,3	112,4	111,2	126,1	116,8	106,7	115,9	126,2	119,4
IV	111,9	122,7	112,3	110,1	116,4	118,1	114,5	112,5	111,3	126,7	116,9	107,1	116,3	127,4	119,9
V	112,0	122,9	112,4	110,6	116,5	118,6	114,3	112,5	111,5	127,5	116,9	107,4	116,5	128,1	120,2
VI	112,4	122,8	112,7	110,4	116,9	118,8	114,1	112,6	111,5	128,2	117,4	107,3	116,7	128,6	120,4
VII	112,3	122,6	112,6	109,9	117,2	118,2	114,1	113,2	111,3	128,3	118,2	106,6	116,7	128,8	120,3
VIII	112,1	122,5	112,4	110,1	117,0	118,9	114,3	113,5	111,8	128,8	118,8	106,8	117,0	128,6	121,3
IX	112,2	123,3	113,1	110,7	119,4	119,4	115,2	113,2	112,2	129,1	117,8	107,5	117,3	129,3	121,7
X	112,2	123,2	113,1	110,7	119,3	118,8	115,1	113,0	112,3	129,8	117,4	107,2	117,6	129,8	121,7
XI	111,9	123,2	113,0	111,0	119,3	118,8	115,1	113,3	112,4	130,5	117,3	106,8	117,6	130,1	121,9
XII	111,8	122,8	113,0	110,9	119,6	119,5	114,8	113,3	112,5	130,8	117,2	106,9	117,5	130,5	122,2
1996 I	112,0	122,6	112,5	110,8	119,7	119,1	115,3	114,3	112,7	130,9	117,8	106,8	118,2	131,5	122,3
II	112,4	122,7	112,5	111,4	120,3	119,6	115,7	114,6	113,1	131,3	118,4	106,5	118,6	132,1	122,8
III	112,5	123,3	113,0	112,0	120,4	120,1	116,7	114,7	113,8	131,7	118,9	106,7	119,2	133,0	123,3
IV	112,7	123,5	113,4	112,3	120,5	121,0	116,8	114,9	114,0	132,5	118,8	107,3	119,6	133,3	123,8
V	112,9	123,4	113,6	112,7	120,7	121,2	116,6	114,7	114,2	133,0	118,7	107,5	119,9	133,7	124,0
VI	112,9	122,9	113,7	112,6	120,8	121,3	116,1	114,7	114,1	133,2	119,3	107,2	119,9	133,9	124,1
VII	112,8	122,6	114,1	112,4	121,3	120,8	116,6	115,4	113,9	133,0	120,4	107,1	120,2	134,1	124,0
VIII	112,6	122,1	114,1	112,7	121,2	121,4	116,5	115,7	113,6	133,1	121,0	107,0	120,4	134,5	124,1
IX	112,8	122,8	114,6	113,2	121,0	121,9	117,5	115,4	114,0	133,5	120,1	107,4	120,8	135,1	124,5
X	113,0	122,7	115,0	113,4	121,0	121,9	117,9	115,8	114,3	133,6	119,9	107,6	121,2	135,7	124,6
XI								116,0							

¹⁾ Kaikki kotitaloudet.
²⁾ Palkansaajataloudet.
³⁾ Kaupunkiväestö.
⁴⁾ 15 jäsenmaata.

¹⁾ Alla hushåll.
²⁾ Hushåll med lön- och inkomsttagare.
³⁾ Stadbefolkning.
⁴⁾ 15 medlemsländer.

¹⁾ All households.
²⁾ Households of wage and salary earners.
³⁾ Urban population.
⁴⁾ 15 member countries.

75. Inflaatio — Inflation — Inflation

Kansainvälinen kuluttajahintakehitys. Vuosimuutos — Internationell konsumentprisutveckling. Förändring på årsnivå — International trends in consumer prices. Year-on-year change

Vuosi ja kuukausi År och månad Year and month	Suomi	Ruotsi	Norja	Tanska	Saksa ¹⁾	Iso-	Alanko-	Belgia	Ranska	Italia	Itävalta	Japani	USA	EU	
	Finland	Sverige	Norge	Danmark	Tyskland ¹⁾	Britannia	maat	Belgien	Frankrike	Italien	Österrike	Japan			
		Sweden	Norway	Denmark	Germany ¹⁾	Stor-	Neder-	Belgium	France	Italy	Austria				
	%														
	1	2	3	4	5	6	7	8	9	10	11	12	13	14	
1994	I	0,2	1,9	1,3	1,8	3,5	2,5	3,0	2,4	1,9	4,4	3,1	1,2	2,5	3,4
	II	0,3	1,9	1,4	1,8	3,4	2,4	3,0	2,5	1,8	4,3	3,2	1,1	2,5	3,3
	III	0,4	1,8	1,0	1,7	3,2	2,3	3,0	2,3	1,5	4,3	3,1	1,3	2,5	3,2
	IV	0,2	1,8	0,9	2,0	3,1	2,6	2,8	2,4	1,7	4,1	3,0	0,8	2,4	3,2
	V	0,2	2,3	0,9	1,9	3,0	2,6	2,9	2,6	1,7	4,0	3,0	0,8	2,3	3,2
	VI	1,3	2,6	1,1	2,1	3,0	2,6	3,0	2,8	1,8	3,8	2,9	0,6	2,5	3,2
	VII	1,6	2,9	1,4	2,0	2,9	2,3	2,8	2,7	1,7	3,8	2,8	-0,2	2,8	3,1
	VIII	1,9	2,7	1,6	2,2	3,0	2,4	2,6	2,4	1,7	3,8	3,2	0,0	2,9	3,1
	IX	1,9	2,7	1,7	2,0	3,0	2,2	2,7	2,5	1,6	3,9	3,1	0,2	3,0	3,0
	X	1,9	2,5	1,7	2,0	2,8	2,4	2,8	2,1	1,7	3,8	2,9	0,8	2,6	3,0
	XI	1,7	2,4	1,8	2,1	2,7	2,6	2,5	2,0	1,6	3,9	2,8	1,0	2,7	3,0
	XII	1,6	2,6	1,9	2,3	2,7	2,9	2,6	1,9	1,6	4,0	2,6	0,7	2,7	3,0
1995	I	1,9	2,9	2,6	2,3	2,3	3,3	2,5	1,9	1,7	3,9	2,6	0,6	2,8	3,0
	II	1,8	2,9	2,6	2,3	2,4	3,4	2,4	1,8	1,7	4,3	2,4	0,2	2,9	3,1
	III	1,7	3,0	2,7	2,5	2,3	3,5	2,3	1,7	1,8	4,7	2,4	-0,4	2,9	3,2
	IV	1,5	3,3	2,6	2,4	2,3	3,3	2,3	1,7	1,6	5,0	2,6	-0,2	3,1	3,2
	V	1,6	3,2	2,7	2,4	2,2	3,4	2,1	1,4	1,6	5,1	2,4	0,0	3,2	3,1
	VI	0,9	3,0	2,7	2,1	2,4	3,5	2,2	1,3	1,6	5,6	2,6	0,3	3,0	3,2
	VII	0,8	2,9	2,4	1,8	2,3	3,5	1,8	1,2	1,5	5,5	2,2	0,1	2,8	3,1
	VIII	0,5	2,7	2,2	1,6	1,7	3,6	1,5	1,3	1,9	5,7	2,1	-0,2	2,6	3,1
	IX	0,3	2,5	2,3	2,1	1,8	3,9	1,5	1,2	2,0	5,6	2,0	0,2	2,5	3,1
	X	0,3	2,7	2,3	1,9	1,8	3,2	1,3	1,2	1,8	5,5	1,9	-0,6	2,8	3,0
	XI	0,3	2,7	2,1	1,9	1,7	3,1	1,6	1,5	1,9	5,7	1,9	-0,7	2,6	3,0
	XII	0,3	2,6	2,2	1,8	1,8	3,2	1,7	1,5	2,1	5,6	1,8	-0,5	2,5	3,0
1996	I	0,5	2,0	1,2	1,7	1,5	2,9	1,9	2,0	2,0	*5,4	1,7	-0,4	2,7	*2,8
	II	0,5	1,7	0,9	1,8	1,6	2,7	1,8	1,9	2,0	*4,9	1,6	-0,2	2,7	*2,7
	III	0,6	1,7	0,7	2,1	1,7	2,7	2,1	2,0	2,3	*4,5	1,8	0,1	2,8	*2,7
	IV	0,7	1,3	1,0	2,0	1,5	2,4	2,0	2,0	2,4	*4,6	1,6	0,3	2,9	*2,7
	V	0,7	1,0	1,0	1,9	1,7	2,2	2,0	1,9	2,4	*4,4	1,5	0,2	2,9	*2,7
	VI	0,4	0,8	0,9	2,0	1,4	2,1	1,8	1,8	2,3	*3,9	1,6	-0,2	2,8	*2,5
	VII	0,5	0,6	1,3	2,3	1,6	2,2	2,1	1,9	2,3	*3,6	1,9	0,6	3,0	*2,5
	VIII	0,4	0,3	1,5	2,4	1,4	2,1	1,9	1,9	1,6	*3,3	1,8	0,1	2,9	*2,3
	IX	0,5	0,2	1,3	2,3	1,4	2,1	2,0	2,0	1,6	*3,4	2,0	-0,1	3,0	*2,3
	X	0,7	-0,1	1,7	2,4	1,5	2,7	2,4	2,5	1,8	*3,1	2,1	0,6	3,0	*2,4
	XI	0,7	-0,3	1,8	2,4	1,4	2,7	*2,3	2,4	1,6	*2,8	*2,3	*0,1	3,3	*2,2

¹⁾ Elokuusta 1995 ml. ent. itä-Saksa.

¹⁾ Fr.o.m. Augusti 1995 inkl. f.d. Östtyskland.

¹⁾ Since August 1995 incl. former East Germany.

Huomautusosasto sisältää sekä taulukkotietojen lähteet että taulukkoseitykset. Taulukkovivulla on kuitenkin säilytetty taulukoiden ymmärtämisen ja tulkitsemisen kannalta välttämättömät alavittaukset. Huomautusosastossa (lähteiden ja huomautusten edessä) käytetyt numerot viittaavat taulukoiden sarakenumeroihin. Korjatun luvun merkkiä (*) käytetään vuositiedoissa vain, jos lopullisiksi ilmoitetut luvut muuttuvat. Huomautuksissa käytetään seuraavaa lyhennettä:

TK = Tilastokeskus

Alkuperäisten tilastosarjojen lisäksi sivuilla 97–102 on koottu keskeisiä trendejä tai kausitasoitettuja tilastosarjoja.

VÄESTÖ



1. Väkiluku

1–9 Lähde: TK, Henkilötilastot: väestö.

1 Keski­väkiluku on laskettu maassa asuvasta väestöstä. Esim. vuoden 1995 keski­väkiluku on vuosien 1994 ja 1995 lopun väkilukujen keskiarvo.

2. Väestönmuutokset

1–10 Lähde: TK, Henkilötilastot: väestö.

1 Suomessa asuvien naisten solmimat avioliitot.

3. Väestönmuutokset lääneittään

1–8 Lähde: TK, Henkilötilastot: väestö.

8 Suomessa asuvien naisten solmimat avioliitot.

TEOLLISUUS



4. Tuotatilastoa

1–7 Lähteet: Maa- ja metsätalousministeriö, Tietopalvelukeskus: Maataloustilastollinen kuukausikatsaus ja Maatilastilastollinen vuosikirja.

1–3 Teurastamoissa teurastettujen eläinten lihan kokonaismäärä.

4 Ml. kerma maidoksi muunnettuna.

5 Ml. herajauhe.

6 Ml. voi-kasvisöljyseoksen voisuus.

8 Lähde: Elintarviketieto – Food Facts Oy.

Markkinoituid munat. Kuukausitiedot on osittain arvioitu keskusliikkeiden myynnin perusteella.

9–13 Lähde: Valtion Viljavarasto, vuodesta 1995 Maa- ja Metsätalousministeriö, Tietopalvelukeskus: Maataloustilastollinen kuukausikatsaus. Sisältää leipä-, siemen- ja rehuviljan, ml. ulkomainen vilja (ennen vuotta 1995 vain kotimainen vilja). Pl. myynnit.

14–18 Lähde: Valtion Viljavarasto, vuodesta 1995 TK, Yritystilastot, teollisuus. Sekä kotimaisten että vientituotteiden valmistukseen (jauhoiksi ja suurimokiksi) käytetyn viljan määrä.

19–23 Lähde: TK, Yritystilastot: teollisuus.

19–28, 38–44, 46–67 Ennakolliset kuukausi- ja vuositiedot otospohjaisia, lopullisissa vuositiedoissa mukana koko tuotanto.

24–26 Lähteet: TK, Yritystilastot: teollisuus ja Oy Alko Ab. Ml. long-drinkit.

27–28 Lähde: TK, Yritystilastot: teollisuus.

29–37 Lähteet: Metsäntutkimuslaitos: Metsätalustiedote ja Metsätalustilastollinen vuosikirja.

Markkinahakkuilla tarkoitetaan teollisuuteen ja vientiin hankitun kotimaisen raakaapuun hakkuuta. Myös em. tarkoituksiin raakaapuuta hankkivien polttopuu on markkinapuuta (muu kuin markkinapuuta on lähinnä kiinteistöjen polttopuuta). Markkinahakkuiden määrät perustuvat raakaapuun ostajille (otos) ja Metsähallitukselle tehtyyn tiedusteluun.

38 Lähteet: TK, Yritystilastot: teollisuus (tarkistetut vuositiedot); Suomen Seluloosayhdistys – Finncell (kuukausitiedot). Kuivaa painoa.

39 Lähde: TK, Yritystilastot: teollisuus.

40–41 Lähteet: TK, Yritystilastot: teollisuus ja Suomen Sähkölaitosyhdistys. Tuotetun sähköenergian nettotuotanto.

42 Lähde: TK, Yritystilastot: teollisuus.

43 Lähde: Kemira – Agro Oy.

44 Lähde: Kemira – Chemicals Oy.

45 Lähde: Kemira – Agro Oy.

46–47 Lähde: TK, Yritystilastot: teollisuus.

48–51 Lähteet: TK, Yritystilastot: teollisuus (tarkistetut vuositiedot); Suomen Paperitehtaitten Yhdistys – Finnppap, Suomen Kartonkiyhdistys – Finnboard ym. (kuukausitiedot).

48 Pl. vain painettu tai vain jollain aineella kylästetty tai päällystetty paperi tai pahvi.

52–54 Lähde: TK, Yritystilastot: teollisuus.

55 Lähteet: TK, Yritystilastot: teollisuus ja Rakennusaineteollisuusyhdistys.

56 Lähteet: TK, Yritystilastot: teollisuus ja Suomen Tiilitaollisuusliitto.

Pl. tulenkestävät ja haponkestävät tiilet.

57–64 Lähteet: TK, Yritystilastot: teollisuus (tarkistetut vuositiedot ja kuukausitiedot); Suomen Metalliteollisuuden Keskusliitto (kuukausitiedot).

58 Teräs sulassa muodossa, ml. teräsvalujen tuotantoon käytetty raakateräs.

65–67 Lähde: TK, Yritystilastot: teollisuus.

5. Teollisuustuotannon volyyymi-indeksi 1990 = 100

1–53 Lähteet: TK, Yritystilastot: teollisuus ja TK:n aikasarjatietokanta ASTIKA.

Teollisuustuotannon volyyymi-indeksi on talouden kehityksen ja kausivaihteluiden mittari, joka sisältää sekä koko teollisuuden eri toimialojen indeksejä että erikoisindeksejä (sarakkoissa 2–4, 51–53).

Kuukausi-indeksien tiedot kerätään valmistajilta, toimialajärjestöiltä sekä viranomaisilta. Vuosittainen volyyymi-indeksi lasketaan teollisuustuotannon vuosittaisesta aineistosta. Työpäiväkorjattu indeksi saadaan kertomalla alkuperäinen sarja työpäiväkorjaukskertoimella.

Nimikkekohtaista painorakennetta muutetaan vuosittain ja toimialoittaista painorakennetta viiden vuoden välein. Indeksien toimialaluokitus noudattaa vuoden 1988 toimialaluokitusta. Nimikkeistöluokituksena käytetään teollisuustuotannon tarpeisiin sovellettua YK:n tavaranimikkeistöluokitusta Harmonized System (HS-luokitus).

ASTIKA on tietokanta, joka sisältää yli 20 000 kotimaista aikasarjaa mm. indekseistä, kansantaloudesta, työllisyydestä ja rahoitusmarkkinoista.

2 Tuotannolliseen toimintaan käytettävät koneet ja kuljetusneuvot.

3 Raaka-aineet, poltto- ja voiteluaineet ym.

6. Teollisuuden suhdannebarometri

1–23 Lähteet: Teollisuuden ja Työntantajain Keskusliitto ja TK:n aikasarjatietokanta ASTIKA.

TT tiedustelee neljä kertaa vuodessa suhdanneodotuksia noin 530 yrityksestä, joista 70 on suuryrityksiä ja 200 keskikokoisia yrityksiä. Vastaukset painotetaan liikkavähdellä, työvoimaa koskevat henkilökunnan määrällä.

RAKENTAMINEN



7. Asuntotuotanto

1–16 Lähde: TK, Yritystilastot: rakentaminen.

8. Talonrakentaminen

1–12 Lähde: TK, Yritystilastot: rakentaminen.

2 Pl vapaa-ajan asuinrakennukset.

KAUPPA



9. Kaupan myynti

1–33 Lähde: TK, Yritystilastot: kauppa.

10. Ulkomaankauppa

1–26 Lähde: Tullihallitus, Tilastotoimisto: Ulkomaankauppa, kuukausi- ja vuositulokausit.

14–25 Yksikköarvoindeksi kertoo ulkomaankaupan hinnoissa ja volyyymi-indeksi ulkomaankaupan määrässä tapahtuneesta muutoksesta.

26 Vaihtosuhteet kertovat vientihintojen suhteesta tuontihintoihin.

RAHOITUSMARKKINAT



11. Maksutase

1–12 Lähde: Suomen Pankki: Rahoitusmarkkinat.

8 Arvopaperisijoitukset sisältävät arvopapereiden emissiot ja jälkimarkkinakaupat (ml. kuuletukset).

12. Valuuttojen keskiarssit

1-15 Lähde: Suomen Pankki.

13. Suomen Pankin tase ja setelinanto-oikeus

1-20 Lähde: Suomen Pankki.

14. Rahalaitosten ottolainaus yleisöitä

1-14 Lähde: TK, Taloudelliset olot: rahoitusmarkkinat.
13-14 MI. Postipankin siirtotilit.

15. Rahalaitosten antolainaus yleisölle

1-17 Lähde: TK, Taloudelliset olot: rahoitusmarkkinat.

16. Helsingin Arvopaperipörssin vaihto

1-6 Lähde: Helsingin Arvopaperipörssi.

17. HEX-osakeindeksi

1-11 Lähteet: TK, Taloudelliset olot: rahoitusmarkkinat ja Suomen Pankki; Bank of Finland Bulletin.
Kuukausi- ja vuositiedot ovat päivähavaintojen keskiarvoja.

18. Kotimaisia korkoja

1-21 Lähde: Suomen Pankki: Rahoitusmarkkinat.
1-6 HELIBOR (Helsinki Interbank Offered Rate) on Suomen Pankin taskema korko, jota pankit voivat käyttää viitekorkona markkinakorkosidonnaisissa luotoissa. Heliborkorot lasketaan rahamarkkinaoperaatioiden markkinaosapuoliksi hyväksytyjen pankkien päivittäin klo 13 omille sijoitustodistuksilleen antamien ostonoteerausten perusteella.
7-8 Pitkäaikaiset 3 ja 5 vuoden markkinakorot ovat pankkien antolainaus-ten viitekorkoja. Pitkäaikaiset viitekortot lasketaan Suomen Pankissa kuukausikeskiarvoina suurimpien pankkien päivittäisistä ostonoteerauksista. Ne perustuvat pankkien omien tai niiden takaamien verollisten, kiinteäkorkoisten ja kertaluonteisten joukkovelkakirjojen markkina korkoihin.
9-10 Suomen Pankki laskee vaihdon 5 ja 10 vuoden obligaatoiden korot päämarkkinataakaajien päivittäisten ostonoteerausten keskiarvona.
11 3 kkn eurokorko perustuu euromarkkinoiden antolainauskorkoihin. Se lasketaan painottamalla euromarkkinakorot eucorin painoin.
12 Peruskorko on hallinnollinen korko, jonka suuruuden määräävät eduskunnan pankkivaltuusmiehet Suomen Pankin johtokunnan esityksestä.
13 Huutokauppakorko vaikuttaa läkepankkien saaman keskuspankkirahoituksen korkoon. Se määräytyy Suomen Pankin pitämässä tarjouskilpailussa, joissa pankeilta pyydetään joko osto- tai myyntimääräisiä maturiteettiaan yhden kuukauden rahamarkkinaojoituksista. Huutokauppakorko on hyväksytyjen tarjousten painotettu keskikorko yksinkertaisena vuotuisena korkona ilmaistuna.
14 Vähimmäisvarantovelvoitteen alainen luottolaitos, jolla on shekkitili Suomen Pankissa, voi saada maksuvalmiusluottoa shekkitilinsä velkasaldon kattamiseen tai vähimmäisvarantovelvoitteen täyttämiseen. Maksuvalmiusluoton korko saadaan laskemalla yhteen huutokauppakorko ja maksuvalmiusluoton korkomarginaali.
15 Ennen lokakuuta 1995 käytössä ollut päivätalletuskorko oli Suomen Pankin pankeilta niiden päivätalletuksista maksama korko. Päivätalletuskorko saatiin vähentämällä huutokauppakorosta päivätalletusten korkomarginaali. 2.10.1995 lähtien pankilla on ylimääräisiä talletuksia, jos pankin shekkirölin päivittäisten saldojen kuukausikeskiarvo ylittää pankin vähimmäisvarantovelvoitteen. Ylimääräisille talletuksille maksetusta korosta päättää Suomen Pankki erikseen.
16-21 Keskikorkoja laskettaessa käytetään luottojen määrällä painotettuja nimelliskorkoja.
16-17 Antolainaus sisältää sekki- ja postisiirtotililuotot, vekselit ja lainat.
16, 18, 20 Uusiksi luotoiksi luetaan kaikki uudet ja uudistetut luotot.

LIKENNE



19. Moottoriajoneuvot

1-13 Lähde: TK, Yritystilastot: liikenne ja matkailu.

20. Rautatieliikenne

1-6 Lähde: VR-Yhtymä Oy, Laskentayksikkö: Rautatietilasto ja Tilastokatsaus.
3-4 VR Oy:n kuljetukset.

21. Kotimaiset lentoyhtiöt

1-4 Lähteet: Ilmailulaitos, Finnair ja TK, Yritystilastot: liikenne ja matkailu.

22. Ulkomainen merenkulku

1-14 Lähteet: Merenkulkuhallitus, Tilastotoimisto: Merenkulku, kuukausi- ja vuosijulkaisut ja TK, Yritystilastot: liikenne ja matkailu.
Vuoden 1969 kansainvälinen aluksenmittausyleissopimus tuli Suomessa voimaan 18.7.1982. Tämän johdosta ekusten vetoisuudet ilmoitetaan nykyään brutto- ja nettolukuihin, jotka ovat laaduttomia suhdelukuja toisin kuin aiemmin käytetyt brutto- ja nettorekisteritonnit, jotka ovat tilavuusmittoja.

23. Matkailu

1-3 Lähde: TK, Yritystilastot: liikenne ja matkailu.

24. Tieliikenneonnettomuudet

1-8 Lähde: TK, Yritystilastot: liikenne ja matkailu.

25. Postiliikenne

1-3 Lähde: Suomen PT Oy.
1-2 Kirjellähettykset ja paketit sisältävät kotimaiset, ulkomaille lähetetyt ja ulkomailta saapuneet lähettykset.
3 Lehdet sisältävät kotimaiset ja ulkomaille lähetetyt lähettykset.

KANSANTALOUS



26. Kokonaistuotannon kuukausikuvaaja

1-2 Lähde: TK, Taloudelliset olot: kokonaistuotannon kuukausikuvaaja.
Kokonaistuotannon kuukausikuvaaja perustuu yhteentoista kuukausisarjaan talouden eri aloilta, jotka lasketaan painottaen yhteen.
Kuukausikuvaajan ja kansantalouden neljännesvuositilinpido tiedot saattavat poiketa toisistaan. Tämä johtuu siitä, että kuukausikuvaaja ennakoituttajehintaisen bruttokansantuotteen kehitystä, kun taas neljännesvuositilinpito kuvaa markkinahintaisen bruttokansantuotteen muutoksia.
Lisäksi kuukausikuvaajan tiedot ovat ennakkollisia ja niitä tarkastetaan aina uusien tietojen ilmestyttyä.

27. Bruttokansantuote ja kansantulo

1-11 Lähde: TK, Taloudelliset olot: kansantalouden tilinpito ja TK:n aikasarjatietokanta ASTIKA.

28. Bruttokansantuote toimialoittain

1-11 Lähde: TK, Taloudelliset olot: kansantalouden tilinpito ja TK:n aikasarjatietokanta ASTIKA.

29. Bruttokansantuote asukasta kohti

Lähde: TK, Taloudelliset olot: kansantalouden tilinpito ja TK:n aikasarjatietokanta ASTIKA.

30. Julkisten menojen hintaindeksit 1995 = 100

1-2 Lähde: TK, Hinnat ja palkat: hinta- ja kustannusindeksit ja TK:n aikasarjatietokanta ASTIKA.
Indeksien painotiedot ovat kunnallistalouden osalta vuoden 1995 ja valtion osalta vuoden 1994 tilinpäätöstiedoista. Indeksit on kuvattu tarkemmin TK:n julkaisussa "Julkisten menojen hintaindeksi 1995 = 100".

31. Kuluttajabarometri

1-24 Lähde: TK, Taloudelliset olot: suhdanneindikaattorit.
Kuluttajabarometrin avulla mitataan suomalaisten mielikuvia yleisestä ja oman kotitalouden taloudellisesta kehityksestä sekä aikomuksista tehdä suurempia hankintoja, säästää tai ottaa luottoa. Vastaukset on painotettu kottitalouksien rakennetiedoilla.

VALTIONTALOUS



32. Valtiontalouden kassatulot

1-28 Lähde: Valtiovarainministeriö, Kansantalousosasto ja TK:n aikasarjatietokanta ASTIKA.
 1-28 Ko. vuoden tulomomenttien ja edellisten vuosien tuborästien tulotulokset ml. rahastojen tulot, pl. kirjanpidolliset erät sekä valtion liikeyritysten käyttötulot.
 1 Valtion tulo- ja varallisuusvero, kunnallisvero, kirkollisvero sekä vakuutus- ja sairausvakuutusmaksut.
 20 Ml. tulot valtion liikeyritysten omaisuuden myynnistä.
 21 Valtion osuus veikkaus- ja raha-arpajaisien voittovaroista, vedonlyönnistä hevoskilpailuissa saaduista tuloista sekä raha-automaattiyhdistyksen tuotto.

33. Valtiontalouden kassamenot

1-25 Lähde: Valtiovarainministeriö, Kansantalousosasto ja TK:n aikasarjatietokanta ASTIKA.
 1-25 Ko. vuoden määrärahajojen sekä edellisistä vuosista siirtyneiden määrärahojen ja menorästien käyttö ml. rahastojen menot, pl. kirjanpidolliset erät sekä valtion liikeyritysten käyttömenot.

34. Valtiontalouden rahoitusasema

1-7 Lähde: Valtiovarainministeriö, Kansantalousosasto ja TK:n aikasarjatietokanta ASTIKA.

35. Valtionvelka

1-11 Lähde: Valtiokonttori ja TK:n aikasarjatietokanta ASTIKA.
 Valtionvelka-käsitteeseen kuuluu valtion budjetin kattamiseen otettu velka sekä valtion rahastojen velka. Velkaluvut esitetään bruttomääräisinä.

HINNAT



36. Indeksilukujen vuosimuutoksia

1 Lähde: TK, Yritystilastot: rakentaminen.
 2-9 Lähde: TK, Hinnat ja palkat: kuluttajahinnat sekä hinta- ja kustannusindeksit.
 3 Pohjainflaatioindikaattori on kuluttajahintaindeksin muunnos, josta on poistettu välillisten verojen ja tukipalkkioiden lisäksi asuntojen hintojen ja asuntolainojen korkojen vaikutus.
 4 Uutta harmonisoitua kuluttajahintaindeksiä tarvitaan EU-maiden inflaatioasteiden vertailuun. Vuonna 1996 jäsenmaat tuottavat ensimmäisen vaiheen ns. väliaikaisia yhdenmukaistettua kuluttajahintaindeksiä. Sen korvaa toisen vaiheen yhdenmukaistettu indeksi, jota jäsenmaat alkavat laskea vuoden 1997 alusta. Ensimmäisen vaiheen indeksi muokataan kansallisesta kuluttajahintaindeksistä pudottamalla pois kulutusryhmät, joita eri jäsenmaissa käsitellään hyvin eri tavoin. Suomessa tällaisia kulutusryhmiä ovat koulutus, terveydenhuolto, omistusasumisen poistot ja korot, vakuutukset, seuramatkat sekä eräät muut ryhmät kuten jäsenmaksut ja kirkollisvero. Poistettavien ryhmien osuus Suomen nykyiseen kuluttajahintaindeksiin sisällytyistä kulutusryhmistä on noin 23 % eli viidennes. Väliaikaisen yhdenmukaistetun indeksin perusvuosi on 1994.

37. Rakennuskustannusindeksi

1-28 Lähde: TK, Yritystilastot: rakentaminen ja TK:n aikasarjatietokanta ASTIKA.
 1-9 Rakennuskustannusindeksi 1995=100 korvaa kesäkuusta 1996 lähtien rakennuskustannusindeksin 1990=100.
 10-20 Indeksi lasketaan kesäkuusta 1996 lähtien vastaavien 1995=100 indeksien avulla ketjutettuna.
 1, 10 Rakennuskustannusindeksin 1995=100 kokonaisindeksi lasketaan asuinrakennusten, toimisto- ja liikeyritysten sekä teollisuuden tuotanto- ja varastorakennuksen indeksien painotettuna keskiarvona. Painoina on näiden talotyypin osuus koko uudisrakennustuotannosta perusvuonna 1995. Indeksissä 1990=100 kokonaisindeksiin sisältyi myös erillinen pientalo ja maatalouden tuotantorakennus.

38. Maarakennuskustannusindeksi 1990 = 100

1-8 Lähde: TK, Hinnat ja palkat: hinta- ja kustannusindeksit.
 Maarakennuskustannusindeksi kuvaa niitä kustannusmuutoksia, joita maarakennusyrityksillä syntyy panosten hankinnasta ja käytöstä urakan aikana.

Indeksissä ei ole mukana tuottavuutta eikä yrittäjän saamaa pääomakatetta. Indeksien laadintaperusteita on selostettu TK:n käsikirjassa nro 32, Pirrko Hemmä ja Jouko Kankainen: Maarakennuskustannusindeksi 1990 = 100. Käyttäjän käsikirja, 1993. Heinäkuusta 1994 lähtien ilman arvonlisäveroa.

39. Maarakennusalan ja metsäalan konekustannusindeksit 1990 = 100

1-2 Lähde: TK, Hinnat ja palkat: hinta- ja kustannusindeksit.
 1 indeksi kuvaa maarakennusalan koneiden käyttöön ja omistukseen liittyvien kustannustekijöiden hintakehitystä.
 2 indeksi kuvaa metsäkoneiden käyttöön ja omistukseen liittyvien kustannustekijöiden hintakehitystä.

40. Kuorma-autoliikenteen kustannusindeksi 1990 = 100

1-2 Lähde: TK, Hinnat ja palkat: hinta- ja kustannusindeksit.
 indeksi mittaa ammattimaisen kuorma-autoliikenteen kustannustekijöiden hintojen muutoksia.
 Julkaisussa esitettyjen ryhmien lisäksi indeksi sisältää pakettiautojen ja kevyiden kuorma-autojen sekä raskaiden kuorma-autojen kustannusindeksit.

41. Linja-autoliikenteen kustannusindeksi 1990 = 100

1-7 Lähde: TK, Hinnat ja palkat: hinta- ja kustannusindeksit.
 indeksi mittaa linja-autoliikennöntiimin liittyvien kustannustekijöiden hintojen muutoksia.

42. Elinkustannusindeksi 1991:10 = 100

1-6 Lähde: TK, Hinnat ja palkat: kuluttajahinnat ja TK:n aikasarjatietokanta ASTIKA.
 indeksi on laskettu ketjutuskertoimella kuluttajahintaindeksistä 1990 = 100.

43. Kuluttajahintaindeksi 1990 = 100 (hyödykeryhmittäin)

1-10 Lähde: TK, Hinnat ja palkat: kuluttajahinnat ja TK:n aikasarjatietokanta ASTIKA.
 Kuluttajahintaindeksiä käytetään inflaation mittarina. Sen määrittelyssä käytettävät indeksien painotukset kuvaavat keskiwertokoiteloitusten kulutusrakennetta. Kuluttajahintaindeksiä varten tarvittavat tiedot on saatu Tilastokasuksen kotitaloustiedustelusta haastattelulla 12 000 kotitaloutta vuonna 1990. Lisäksi kerätään tiedot yli 400 tavarana ja palveluksena yli 39 000 hinnasta.

44. Kuluttajahintaindeksi 1990 = 100 (väestöryhmittäin ja alueittain)

1-12 Lähde: TK, Hinnat ja palkat: kuluttajahinnat ja TK:n aikasarjatietokanta ASTIKA.
 2-7 Väestöryhmittäiset indeksit lasketaan samasta hinta-aineistosta kuin kokonaisindeksi (ks. t. 43) ko. väestöryhmän kulutusmenojakaumalla painottaen.
 8-11 Alueittaiset indeksit lasketaan kunkin suuralueen painorakenteen mukaisesti alueen hinnoin.
 12 Nettohintaindeksi on kuluttajahintaindeksin muunnos, josta on poistettu välilliset verot ja johon on lisätty tukipalkkioiden vaikutus.

45. Tukkuhintaindeksi 1990 = 100

1-29 Lähde: TK, Hinnat ja palkat: hinta- ja kustannusindeksit ja TK:n aikasarjatietokanta ASTIKA.
 indeksi mittaa Suomessa käytettävien tavaroiden verollisten hankintahintojen kehitystä. Indeksien sisältäyty sekä kotimaisia tavarointa että tuontitavaroita. Tukkuhintaindeksi sisältää liikevaihtoveron ja muut välilliset verot. Indeksissä on 924 nimikettä ja indeksien toimialaluokitus noudattaa Euroopan unionin NACE-toimialaluokitusta.

46. Kotimarkkinoiden perushintaindeksi 1990 = 100

1-30 Lähde: TK, Hinnat ja palkat: hinta- ja kustannusindeksit ja TK:n aikasarjatietokanta ASTIKA.
 indeksi mittaa Suomessa käytettävien tavaroiden verottomien hintojen kehitystä niiden lähtiessä markkinoille. Indeksien sisältäyty sekä kotimaisia tavarointa että tuontitavaroita. Indeksissä on 931 nimikettä ja indeksien toimialaluokitus noudattaa Euroopan unionin NACE-toimialaluokitusta.

47. Teollisuuden tuottajahintaindeksi 1990 = 100

1-25 Lähde: TK, Hinnat ja palkat: hinta- ja kustannusindeksit ja TK:n aikasarjatietokanta ASTIKA.
 Indeksini mittaa Suomessa valmistettujen teollisuustavaroiden tuottajahintojen kehitystä. Indeksini sisältää sekä kotimarkkinatavaroita että vientitavaroita. Indeksissä on 606 nimikettä ja indeksin toimialaluokitus noudattaa Euroopan unionin NACE-toimialaluokitusta.

48. Tuontihintaindeksi 1990 = 100

1-24 Lähde: TK, Hinnat ja palkat: hinta- ja kustannusindeksit ja TK:n aikasarjatietokanta ASTIKA.
 Indeksini mittaa tuontitavaroiden cif-hintojen kehitystä. Valuuttamääräiset tuontihinnat muunnetaan Suomen markkoiksi kuukauden puolivälin myyntikurssin mukaan. Tuontihintaindeksi ottaa siis huomioon valuuttakurssimuutokset. Indeksissä on 513 nimikettä ja indeksin toimialaluokitus noudattaa Euroopan unionin NACE-toimialaluokitusta.

49. Vientihintaindeksi 1990 = 100

1-19 Lähde: TK, Hinnat ja palkat: hinta- ja kustannusindeksit ja TK:n aikasarjatietokanta ASTIKA.
 Indeksini mittaa vientitavaroiden fob-hintojen kehitystä. Valuuttamääräiset vientihinnat muunnetaan Suomen markkoiksi kuukauden puolivälin ostokurssin mukaan. Vientihintaindeksissä on 285 nimikettä ja indeksin toimialaluokitus noudattaa Euroopan unionin NACE-toimialaluokitusta.

50-53. Tuottajahintaindeksit 1949 = 100

Lähde: TK, Hinnat ja palkat: hinta- ja kustannusindeksit ja TK:n aikasarjatietokanta ASTIKA.
 Indeksit lasketaan helmikuusta 1993 alkaen vastaavien 1990 = 100 indeksien avulla ketjuttamalla.

54. Elintarvikkeiden vähittäishintoja

1-22 Lähde: TK, Hinnat ja palkat: kuluttajahinnat.
 Tiedot perustuvat kuluttajahintaindeksiä varten kerätyyn hinta-aineistoon.

55. Maatalouden hintaindeksit 1990 = 100

1-10 Lähde: TK, Hinnat ja palkat: hinta- ja kustannusindeksit ja Maa- ja metsätalousministeriön tietopalvelukeskus: Maataloustilastollinen kuukausikatsaus.

56. Asuntojen hinnat

1-25 Lähde: TK, Hinnat ja palkat: asumisen hinnat.
 Asuntojen hintatilasto kuvaa vanhojen osakehuoneistojen velattomia nettöhintoja kiinteistönvälittäjien välittämässä asunonkauppoissa.

PALKAT



57. Työntekijöiden tuntiansiot

1-25 Lähde: TK, Hinnat ja palkat: yksityisen ja julkisen sektorin palkat.
 4-25 Ilman arkipyhäkorvauksia.

58. Palkansaajien ansiotasoindeksi 1990 = 100

1-24 Lähde: TK, Hinnat ja palkat: yksityisen ja julkisen sektorin palkkatilastot ja TK:n aikasarjatietokanta ASTIKA.
 Palkansaajien ansiotasoindeksi mittaa säännöllisen työntekijän keskiansioiden kehitystä. Se lasketaan aloittain sekä kuukausi- että tuntipalkkaisuille työntekijöille. Indeksini varten kerättävät tiedot käsittävät n. 1,4 miljoonaa palkansaajaa. Indeksini ja sen painorakenne uudistetaan viiden vuoden välein vastaamaan ajankohdan palkansaajarakennetta. Indeksitietoja on saatavissa vuodesta 1948 alkaen. Indeksini laskuperusteita on selostettu tarkemmin TK:n Tutkimuksia-sarjassa nro 124.

TYÖELÄMÄ



59. Työllisyys

1-19 Lähde: TK, Elinolot: työelämä ja TK:n aikasarjatietokanta ASTIKA.
 Tiedot perustuvat TK:n työvoimatutkimukseen. Työvoimatutkimus on ollut vuoden 1983 alusta alkaen haastattelututkimus, jonka otoskoko on kuukau-

dessa 12 000 ja neljännesvuodessa 36 000 henkeä. Kuukausitiedot kootaan yhdeltä tutkimusviikolta. Luvut painotetaan ositteittain laskettujen korotuskerroimien avulla vastaamaan 15-74-vuotiaista väestöstä. Neljännesvuosittaiset lasketaan kuukausilukujen keskiarvoina (työtunnit kuukausilukujen summina).

- 2 15-74-vuotiaat työssäolevat (myös työpaikasta tilapäisesti poissaolevat) sekä työttömät ja ne työttömyyseläkeläiset, jotka ovat etsineet työtä.
- 2, 7, 9, 18 MI. puolustuslaitoksen kantahenkilökunta.
- 3 Työvoimaan kuuluvien prosentiosuus työikäisestä väestöstä.
- 4 MI. ne työttömyyseläkeläiset, jotka eivät ole etsineet työtä.
- 10-19 Toimialaryhmittäminen on TK:n toimialaluokituksen (TOL vuodelta 1995) mukainen.

60. Työlliset työnantajasektorin mukaan toimialoittain

1-9 Lähde: TK, Elinolot: työelämä.
 Tiedonkeruun menetelmä, ks. t. 59.

61. Työttömyys

- 1-9 Lähde: TK, Elinolot: työelämä ja TK:n aikasarjatietokanta ASTIKA. Tiedonkeruun menetelmä, ks. t. 59.
- 1-8 Työttömäksi luokitellaan henkilö, joka on koko laskentaviikon ollut työttömänä, oli työhön käytettävissä ja etsi työtä.
- 5-8 Työttömät prosentteina koko työvoimasta.
- 9 MI. osan väkkoa työttömänä olleiden työttömyyspäivät.

62. Työttömyysaste lääneittain

1-13 Lähde: TK, Elinolot: työelämä.
 Työttömän henkilön määritys ks. t. 61.

63. Tehdyt työtunnit toimialoittain

1-11 Lähde: TK, Elinolot: työelämä ja TK:n aikasarjatietokanta ASTIKA.
 MI. yk- ja sivutyötunnit.
 Tiedonkeruun menetelmä, ks. t. 59.

64. Työnvälitys

- 1-28 Lähde: Työministeriö, Tilastotoimisto: Työministeriön Työllisyyskatsaus ja TK:n aikasarjatietokanta ASTIKA.
- Kuukausitiedot tarkoittavat kuukauden lopun tietoja, vuositiedot keskimäärää kuukaudessa.
- 3, 4, 7 Ei sisällä ryhmäilmoituksella työnvälitystoimistoihin ilmoitettuja.
- 3 MI. pakkolomautetut.
- 9-28 Alla olevat numerot tarkoittavat pohjoismaisen ammattilukittelun mukaisia ryhmiä:
- 9-10 Nro 0
- 11-12 Nro 1
- 13-14 Nro 2
- 15-16 Nro 3
- 17-18 Nro 4
- 19-20 Nro 6
- 21-22 Nro 7-8
- 23-24 Nro 5
- 25-26 Nro 9
- 27-28 Nro X.

OIKEUS



65. Poliisin tietoon tulleet rikokset, päihtymyksen takia säilöön otetut ja pysäköintivirheet

- 1-24 Lähde: TK, Henkilötilastot: oikeus.
- Kuukausitietojen summa ei aina vastaa vuositietoa. Kuukausitiedot eivät sisällä rikosilmoituksia, joista on myöhemmin vuoden aikana todettu, ettei rikosta ole tapahtunut.
- 4 Moottorikäyttöisen ajoneuvon kuljettaminen alkoholin tai muun huumausaineen vaikutuksen alaisena.
- 18-21 Pl. liikennerikokset.
- 24 Maksuohjeet.

66. Vireillepannut konkurssit

1-18 Lähde: TK, Henkilötilastot: konkurssit.
 10-17 Yksityiset henkilöt ja kuolinpesät.

TRENDIT/KAUSITASOITETUT SARJAT

Kausitasoituksen tarkoituksena on poistaa sarjoista eri kuukausille ja vuosineljänneksille ominaiset vaihtelut. Tilastosarjat on puhdistettu muuttuvasta, keskimääräisestä kausivaihtelusta ja osa sarjoista lisäksi kalenterista aiheutuvista työpäivävaihteluista. Kausitasoittaminen helpottaa ilmiöiden kehityssuuntien havaitsemista ja analysointia.

Sarjat voivat joissain tapauksissa korjautua jälkikäteen mm. uusien havaintojen lisäämisen ja puhdistamattomien tietojen korjaamisen (esim. tuotantotilastojen tasotarkistukset vuositilastojen valmistuttua) jälkeen. Nämä korjaukset eivät kuitenkaan yleensä muuta olennaisesti taloudellisten muutusten kehityssuunnista saatua kuvaa.

Trendi kuvaa sarjan keskimääräistä pitkän ajan kehitystä. Se saadaan kausitasoitettua sarjasta poistamalla siitä jäännössarjan vaihtelu. Trendi on kehitykseltään rauhallisempi kuin kausitasoitettu sarja. Tässä julkaisussa julkaistaan kuukausisarjat trendeinä ja neljännesvuosisarjat kausitasoitettuina.

Kausivaihteluiden analyysiin on käytetty yleisesti käytössä olevaa X11-ARIMA-menetelmää. Menetelmää on selostettu Tilastokeskuksen Tutkimuksia-sarjan julkaisussa nro 210.

Kausi- ja kalenterivaihteluiden tasoitus vaikuttaa jonkin verran sarjojen vuositason, joka ei kaikkien tasoitettujen sarjojen kohdalla vastaa Tilastokatsauksissa julkaistujen sarjojen vuositason.

1-72 Lähde: TK:n aikasarjatietokanta ASTIKA.

ULKOMAAT



67. Bruttokansantuote

1-14 Lähde: OECD: Main Economic Indicators.
1-14 Volyyymi-indeksi 1990 = 100.

68. Teollisuustuotannon määrä

1-14 Lähde: OECD: Main Economic Indicators.
1-14 Teollisuustuotanto on laskettu ISIC-luokituksen (International Standard Industrial Classification) pohjalta. Mukana ISIC 2, 3 ja 4 (2 kaivostyö, 3 tehdasteollisuus, 4 sähkö, kaasu ja vesi).

69. Teollisuustyöntekijöiden tuntiansiot

1-14 Lähde: OECD: Main Economic Indicators.

1-14 Suomen, Norjan, Tanskan, Saksan, Belgian ja Ranskan kohdalla luvut neljännesvuosilukuja. Sarjat on koottu kansallisista lähteistä siten, että ne mahdollisimman tarkasti vastaavat työntekijöiden keskituntiansioita, joihin sisältyvät myös ylityökorvaukset ja toistuvaisiisit. Määritelmät saattavat vaihdella maasta toiseen; erityisesti vaihtelevat työntekijöitä, bonuksia ja taannattavasti maksettuja palkkoja sekä ilmoituksen antavan toimipaikan kokoa koskevat määritelmät. Maiden väliseen vertailuun tulee siten suhtautua varauksella.

70. Työttömyysaste

1-15 Lähde: OECD: Main Economic Indicators.
1-15 Työttömiksi katsottu kaikki ne työkäiset henkilöt, jotka ovat vailla työtä, ovat käytettävissä työhön tai etsivät työtä joko työvoimatoimiston kautta tai muilla keinoin.

71. Kauppatase

1-14 Lähde: OECD: Main Economic Indicators.
1-14 Viennin ja tuonnin erotus miljoonissa Yhdysvaltain dollareissa. EU:n sisäisten tullirajojen poistuminen 1.1.1993 on johtanut siihen, etteivät tiedot EU:n sisäisestä kaupasta ole enää peräisin tulli-ilmoituksista. Uusi INTRASTAT-järjestelmä on kehitetty kokoamaan nämä tiedot.

72. Lyhytaikaiset markkinakorot

1-13 Lähde: OECD: Main Economic Indicators.
1-13 Lyhytaikaisilla markkinakoroilla tarkoitetaan 3 kuukauden korkoja. Vuositason luvut ovat kuukausilukujen keskiarvoja. Jollei toisin mainita, kuukauden luvut ovat päivittäisten korkonoteerausten keskiarvoja.

73. Pitkäaikaiset markkinakorot

1-13 Lähde: OECD: Main Economic Indicators.
1-13 Pitkäaikaisilla markkinakoroilla tarkoitetaan pitkäaikaisen joukkovelkakirjalainojen jälkimarkkinatuottoja. Vuositason luvut ovat kuukausilukujen keskiarvoja. Jollei toisin mainita, kuukauden luvut ovat päivittäisten korkonoteerausten keskiarvoja.

74. Kuluttajahintaindeksi 1990 = 100

1-15 Lähde: OECD: Main Economic Indicators.

75. Inflaatio

1-14 Lähde: TK, Hinnat ja palkat: kuluttajahinnat.

Tabellannmärkningarna innehåller källuppgifter och tabellförklaringar till den del dessa inte behövs för att man skall kunna läsa tabellerna. Förklaringar av detta slag står kvar i samband med de tabeller de hänvisar till. Numren framför källorna och anmärkningarna anger kolumnernas nummer i tabellerna. Tecknet som anger att siffran korrigerats (+) finns utsett bara om det är frågan om förändringar i årsuppgifter som uppgetts som slutgiltiga.

I nottexterna används följande förkortning:

SC = Statistisk centralen

Utöver de ursprungliga statistikserierna har även centrala trender eller säsongutjämnade statistikserier sammanställts på sidorna 97-102.

BEFOLKNING



1. Folkmängd

1-9 Källa: SC, Individstatistik: befolkning.
1 Medelfolkvärdet har beräknats på basis av den befolkning som bor i landet. Medelfolkvärdet för t.ex. 1995 är alltså medeltalet av folkvärdet vid utgången av åren 1994 respektive 1995.

2. Befolkningsförändringar

1-10 Källa: SC, Individstatistik: befolkning.
1 Äktenskap bland kvinnor som bor i Finland.

3. Befolkningsförändringar länsvis

1-8 Källa: SC, Individstatistik: befolkning.
8 Äktenskap bland kvinnor som bor i Finland.

INDUSTRI



4. Produktstatistik

1-7 Källor: Jord- och skogsbruksministeriet, Informationsjänstcentral; Jordbruksstatistisk månadsrapport och Lantbruksstatistisk årsbok.
1-3 Kött från djur som slaktats i slakterier.
4 Inkl. gräddor som omvandlats till mjölk.
5 Inkl. vasslepulver.
6 Inkl. smörändelen i smör-växtoljablandningar.
8 Källa: Eimtarviketiö - Food Facts Oy.
Marknadsförde ägg. Månadsuppgifterna är till en viss del uppskattade värden som bygger på uppgifter om försäljningen i centralaffärer.
9-13 Källa: Statens Spannmålsförråd, fr. o.m. år 1995 Jord- och skogsbruksministeriet, Informationsjänstcentral; Jordbruksstatistisk månadsrapport. Inkl. brödsäd, utsäde och fodersäd, inkl. utäändsk spannmål (före år 1995 enbart inhemska spannmål). Exkl. försäljning.
14-18 Källa: Statens Spannmålsförråd, fr. o.m. år 1995 SC, Företagsstatistik: industri. Den spannmålsmängd som använts för tillverkning av både inhemska produkter och exportprodukter (mjöl och gryn).
19-23 Källa: SC, Företagsstatistik: industri.
19-28, 38-44, 46-57 De preliminära månads- och årsuppgifterna utesluts baserade; de slutgiltiga årsuppgifterna gäller hela produktionen.
24-26 Källor: SC, Företagsstatistik: industri och Oy Alko Ab. Inkl. long-drinks.
27-28 Källa: SC, Företagsstatistik: industri.
29-37 Källa: Skogsforskningsinstitutet; Metsätölästötiedote och Skogsstatistisk årsbok.

Med marknadsavverkning avses avverkning av inhemska råvaror för industri och export. Vedavverkning för dessa ändamål räknas också som marknadsavverkning (annat än marknadsvirke är närmast brännved för fastigheter). Uppgifterna om marknadsavverkning bygger på en förfrågan till köpare av råvirke (urval) och till Forststyrelsen.

38 Källor: SC, Företagsstatistik: industri (de reviderade årsuppgifterna), Finska Celluloseföreningen - Finncell (månadsuppgifter). Torr vikt.
39 Källa: SC, Företagsstatistik: industri.
40-41 Källor: SC, Företagsstatistik: industri och Finlands Elverksförening. Producerad energi, nettoproduktion.
42 Källa: SC, Företagsstatistik: industri.
43 Källa: Kemira - Agro Oy.
44 Källa: Kemira - Chemicals Oy.

45 Källa: Kemira - Agro Oy.

46-47 Källa: SC, Företagsstatistik: industri.

48-51 Källor: SC, Företagsstatistik: industri (de reviderade årsuppgifterna), Finska Pappersbruksföreningen - Finnmap, Finska Kartongföreningen - Finnboard m.fl. (månadsuppgifter).

48 Exkl. enbart tryckta produkter och produkter som bara är impregnerade eller överdragna med något ämne.

52-54 Källa: SC, Företagsstatistik: industri.

55 Källor: SC, Företagsstatistik: industri och Rakennusainetöölisuusyhdistys.

56 Källor: SC, Företagsstatistik: industri och Finlands Tegelindustriförbund. Exkl. eidfasta och syrafasta tagel.

57-64 Källor: SC, Företagsstatistik: industri (de reviderade års- och månadsuppgifterna); Finlands Metallindustris Centralförbund (månadsuppgifter).

58 Flytande stål, inkl. stål för stålgiutgods.

65-67 Källa: SC, Företagsstatistik: industri.

5. Volymindex för industriproduktionen 1990 = 100

1-53 Källor: SC, Företagsstatistik: industri och SC:s tidsseriesdatabas ASTIKA.

Volymindex för industriproduktionen mäter den ekonomiska utvecklingen och fluktuationerna i den från månad till månad. Volymindex för industriproduktionen består av index över alla näringsgrenar inom industrin och specialindex av olika slag (kolumnerna 2-4, 51-53).

Det primärmaterial som månadsindexen bygger på samlas in från producenter, branschorganisationer och myndigheter. Det årliga volymindexet beräknas på basis av materialet för industrins årsstatistik. Det arbetsdagskorrigerade indexet erhålls genom att multiplicera den ursprungliga serien med koefficienten för arbetsdagskorrigering.

De tittvisa viktstrukturerna ändras varje år, de näringsgrensvisa vart femte år. Indexet följer näringsgrensindelningen 1988. Som titelklassificering används FN:s varutitelklassificering (Harmonized System, dvs. HS-klassificeringen) modifierad för industristatistikens behov.

ASTIKA innehåller drygt 20 000 inhemska tidsserier bl.a. över indexen, samhällsekonomin, sysselsättningen och finansmarknaden.

2 Maskiner och transportmedel för produktionsändamål.

3 Råvaror, bränsle och smörjmedel m.m.

6. Industrins konjunkturbarometer

1-23 Källor: Industrins och arbetsgivarnas centralförbund TT och SC:s tidsseriesdatabas ASTIKA.

TT sänder fyra gånger om året en förfrågan beträffande konjunkturförväntningar till ca 530 företag. Av företagen är 70 storföretag och 200 medelstora företag. I svaren används omsättning som vikt, förutom i de svar som gäller arbetskraft där personalens storlek används som vikt.

BYGGVERKSAMHET



7. Bostadsproduktion

1-16 Källa: SC, Företagsstatistik: byggverksamhet.

8. Husbyggande

1-12 Källa: SC, Företagsstatistik: byggverksamhet.
2 Exkl. friidbostadshus.

HANDEL



9. Handelns försäljning

1-33 Källa: SC, Företagsstatistik: handel.

10. Utrikeshandel

1-26 Källa: Tullstyrelsen, Statistisk byrå: Utrikeshandel, månads- och årspublicationer.

14-25 Enhetsvärdeindexet anger den ändring som skett i utrikeshandelspriser och volymindexet ändringen i utrikeshandelsvolymen.

26 Bytesförhållandet anger exportprisernas förhållande till importpriser.

FINANSMARKNADEN



11. Betalningsbalansen

1-12 Källa: Finlands Bank Finansmarknaden.
8 Portföljinvesteringar innehåller värdepappersemissioner och handel på sekundärmarknaden (inkl. amorteringar).

12. Medelkurser för valutor

1-15 Källa: Finlands Bank.

13. Finlands Banks balansräkning och sedelutgivningsrätt

1-20 Källa: Finlands Bank.

14. Penninginstitutens inlåning från allmänheten

1-14 Källa: SC, Ekonomistatistik finansmarknaden.
13-14 Inkl. Postbankens girokonton.

15. Penninginstitutens utlåning till allmänheten

1-17 Källa: SC, Ekonomistatistik finansmarknaden.

16. Omsättning vid Helsingfors Fondbörs

1-6 Källa: Helsingfors Fondbörs.

17. HEX-aktieindex

1-11 Källor: SC, Ekonomistatistik finansmarknaden och Finlands Bank Bank of Finland Bulletin.
Månads- och årsuppgifterna är dagsobservationernas medeltal.

18. Inhemskas räntor

1-21 Källa: Finlands Bank Finansmarknaden.
1-6 HELIBOR (Helsinki Interbank Offered Rate) är en ränta som beräknas av Finlands Bank och som bankerna kan använda som referensränta för krediter som är bundna till marknadsräntan. Heliborräntorna beräknas på grundval av de köpnoteringar som de banker som Finlands Bank godkänt som marknadsparter vid penningmarknadsoperationer ger för sina egna bankcertifikat dagligen kl. 13.
7-8 De långfristiga 3 och 5 års marknadsräntorna är referensräntor för bankernas utlåning. De långfristiga referensräntorna beräknas av Finlands Bank som månadsmedeltal av de största bankernas dagliga köpnoteringar. De baserar sig på marknadsräntorna för bankernas egna eller av bankerna garanterade skattepliktiga masskuldebrev med fast ränta och en enda amortering.
9-10 Finlands Bank beräknar räntorna på statens 5 och 10 års obligationer som medeltalet av primary dealers dagliga köpnoteringar.
11 3 månaders euronäntan bygger på utlåningsräntorna på euromarknaden. Den beräknas genom vägning av euromarknadsräntorna med vikterna i ecukorgen.
12 Grundräntan är en administrativ ränta som fastställs av riksdagens bankfullmäktige på förslag av Finlands Banks direktion.
13 Anbudsräntan påverkar den ränta som affärsbankerna fått på centralbanksfinansiering. Den fastställs vid anbudsstävlingar som arrangeras av Finlands Bank. Bankerna uppmanas lämna köp- eller säljanbud för penningmarknadsplaceringar med en maturitet på en månad. Anbudsräntan är det vägda medeltalet av godkända anbud och anges som en enkel årsränta.
14 Minimireservskyldiga kreditinstiut med checkkonto i Finlands Bank kan få likviditetskredit för att täcka debetsaldon på checkkontot eller för att fullgöra sin minimireservskyldighet. Räntan på likviditetskrediter fås genom att likviditetskrediternas räntemarginal adderas till anbudsräntan.
15 Dagsdepositionsräntan var den ränta som Finlands Bank betalade på bankernas dagsdepositioner. Dagsdepositionsräntan har erhållits genom att dagsdepositionernas räntemarginal subtraherades från Finlands Banks anbudsränta. Från den 2 oktober 1995 har en bank extra depositioner om månadsmedeltalet av dagsaldona på checkkontot överstiger bankens minimireservskyldighet. Den ränta som betalas på de extra depositionerna bestäms av Finlands Bank separat.
16-21 Vid beräkningen av medelräntor används nominella räntor vägda med kreditbeloppen.
16-17 Utlåningen omfattar check- och postgirokrediter, växlar och lån.
16, 18, 20 Som nya krediter betraktas alla nya och omsatta krediter.

SAMFÄRDSEL



19. Motorfordon

1-13 Källa: SC, Företagsstatistik: transport och turism.

20. Järnvägstrafik

1-6 Källa: VR-Group Ab, Räkenskapsenheten: Järnvägsstatistik och Statistisk översikt.
3-4 VR Ab:s transporter.

21. Inhemskas flygbolag

1-4 Källor: Luftfartsverket, Finnair och SC, Företagsstatistik: transport och turism.

22. Sjöfarten mellan Finland och utlandet

1-14 Källor: Sjöfartsstyrelsen, statistikbyrå: Sjöfart (månads- och årspublicationer) och SC, Företagsstatistik: transport och turism.
1969 års internationella skeppsmättningskonvention trädde i kraft i Finland 18.7.1982. Fartygsdräkthet anges därför numera i brutto- och nettoton i stället för brutto- och nettoregister-ton.

23. Turism

1-3 Källa: SC, Företagsstatistik: transport och turism.

24. Vägtrafikolyckor

1-8 Källa: SC, Företagsstatistik: transport och turism.

25. Posttrafik

1-3 Källa: Finlands PT Ab.
1-2 Brevförsändelserna och paketen innehåller inhemsk försändelser och försändelser till och från utlandet.
3 Tidningarna omfattar inhemsk försändelser och försändelser till utlandet.

SAMHÄLSEKONOMI



26. Totalproduktionens månadsgraf

1-2 Källa: SC, Ekonomistatistik: månadsgraf över totalproduktionen. Totalproduktionens månadsgraf görs upp på basis av elva månadsserier över olika ekonomiska områden som sammanvägs. Uppgifterna i månadsgrafen och nationalräkenskapernas kvartalsstatistik kan avvika från varandra. Detta beror på att månadsgrafen är en prognos för utvecklingen av bruttonationalprodukten till producentpriser, medan kvartalsräkenskaperna beskriver ändringarna i bruttonationalprodukten till marknadspriser. Därtill är månadsgrafens uppgifter preliminära och de justeras alltid då nya uppgifter utgivits.

27. Bruttonationalprodukt och nationalinkomst

1-11 Källa: SC, Ekonomistatistik: nationalräkenskaper och SC:s tidsserie-databas ASTIKA.

28. Bruttonationalprodukt efter näringsgren

1-11 Källa: SC, Ekonomistatistik: nationalräkenskaper och SC:s tidsserie-databas ASTIKA.

29. Bruttonationalprodukt per invånare

Källa: SC, Ekonomistatistik: nationalräkenskaper och SC:s tidsserie-databas ASTIKA.

30. Prisindex för offentliga utgifter 1995 = 100

1-2 Källa: SC, Priser och löner: pris- och kostnadsindexen samt SC:s tidsseriesdatabas ASTIKA.
När det gäller den kommunala ekonomin baserar sig indexutvecklingarna på 1995 års bokslut och för statens del på 1994 års bokslut. En detaljerad beskrivning av indexet ges i SC:s publikation "Prisindex för offentliga utgifter 1995 = 100".

31. Konsumentbarometern

1-24 Källa: SC, Ekonomistatistik: konjunkturindikatorer.
Med hjälp av konsumentbarometern mäts finländarnas föreställningar om den allmänna utvecklingen och om det egna hushållets ekonomiska utveckling samt avsikten att göra större anskaffningar, att spara eller att ta lån. Svaren är vägdade med uppgifter om hushållens sammansättning.

STATSFINANSER



32. Kassainkomster inom statsekonomin

1-28 Källa: Finansministeriet, Ekonomiska avdelningen och SC:s tidsseriesdatabas ASTIKA.

1-28 Totalinkomst vid inkomstmomenten under året i fråga och resterande inkomst från tidigare år, inkl. fonders inkomster, exkl. bokföringsmässiga poster samt driftsinkomster vid statliga affärsföretag.

1 Statlig inkomst- och förmögenhetsskatt, kommunalskatt, kyrkoskatt samt folkpensions- och sjukförsäkringspremier för försäkrade.

20 Inkl. inkomster av såld egendom vid statliga affärsföretag.

21 Statens andel av tippnings- och penninglotterivinstmedel, inkomst från vadhållning vid travtävlingar samt Penningautomatföreningens intäkter.

33. Kassautgifter inom statsekonomin

1-25 Källa: Finansministeriet, Ekonomiska avdelningen och SC:s tidsseriesdatabas ASTIKA.

1-25 Användning av anslagen för det aktuella året samt av återstående anslag och utgiftsrester som förts över från tidigare år, inkl. fonders utgifter, exkl. bokföringsmässiga poster samt driftsutgifter vid statliga affärsföretag.

34. Statsekonominns finansieringsbalans

1-7 Källa: Finansministeriet, Ekonomiska avdelningen och SC:s tidsseriesdatabas ASTIKA.

35. Statsskulden

1-11 Källa: Statistkontoret och SC:s tidsseriesdatabas ASTIKA.
I statsskulden inräknas skuld som tagits för ett tjocka utgiftarna i statens budget och skulderna hos statliga fonder. Skuldutgiftarna ges i bruttobelopp.

PRISER



36. Årsförändringar i indextalen

1 Källa: SC, Företagsstatistik, byggverksamhet.

2-9 Källa: SC, Priser och löner: konsumentpriser samt pris- och kostnadsindex.

3 Indikatorn för den underliggande inflationen är en omvandling av konsumentprisindex, där inverkan av såväl indirekta skatter och subventioner som bostadspriser och bostadslån eliminerats.

4 Det nya harmoniserade konsumentprisindexet behövs för jämförelser av inflationsgraden i EU-länderna. År 1996 producerar medlemsländerna ett s.k. tillfälligt harmoniserat konsumentprisindex. Detta ersätts av det andra harmoniserade indexet, som medlemsländerna börjar beräkna i början av år 1997. I den första fasen omarbetas indexet genom att de konsumtionsgrupper som behandlas väldigt olika i de olika medlemsländerna stryks ur det nuvarande nationella indexet. I Finland är dessa konsumtionsgrupper utbildning, hälsovård, avskrivningar och räntor på ägarboende, försäkringar, paketresor och vissa andra grupper såsom medlemsavgifter och kyrkoskatt. Andelen grupper som för Finlands del skall strykas uppgår till ungefär 23 %. Övs. över en femtedel. Basåret för det tillfälliga harmoniserade indexet är 1994.

37. Byggnadskostnadsindex

1-28 Källa: SC, Företagsstatistik: byggverksamhet och SC:s tidsseriesdatabas ASTIKA.

1-9 Byggnadskostnadsindex 1995=100 ersätter fr.o.m. juni 1996 indexet 1990=100.

10-20 Fr.o.m. juni 1996 beräknas indexen genom kedjning med hjälp av motsvarande index med 1995 som basår (1995=100).

1, 10 Totalindexet för byggnadskostnadsindex 1995 = 100 räknas som vägt medelvärde för indexen för flervåningsbostadshus, kontors- och affärsbyggnad samt produktions- och lagerbyggnad inom industrin. Som vikt används andelen dessa hustyp av hela nybyggnadsproduktionen basåret 1995. I indexet för år 1990=100 inkluderade totalindexet också fristående småhus och produktionsbyggnad inom lantbruket.

38. Jordbyggnadskostnadsindex 1990 = 100

1-8 Källa: SC, Priser och löner: pris- och kostnadsindex.
Jordbyggnadskostnadsindex beskriver de kostnadsändringar som uppstår för jordbyggnadsföretagare för anskaffning och användning av insatser under entreprenaden. Indexet omfattar inte produktivitet eller företagarens kapitaltäckning. Grunderna för uppgörandet av indexet har redogjorts för i SC:s handböcker nr 32, Pirkko Hemmiä och Jouko Kankainen: Määrakennustunnusindeksi 1990 = 100. Käyttäjän käsikirja, 1993 (Jordbyggnadskostnadsindex 1990 = 100, Användarens handbok, 1993; bara på finska). Fr.o.m. juli 1994 exkl. mervärdesskatt.

39. Kostnadsindex för anläggningsmaskiner och skogsmaskiner 1990 = 100

1-2 Källa: SC, Priser och löner: pris- och kostnadsindex.

1 Indexet redovisar prisutvecklingen för kostnadsfaktorer i anslutning till användning och innehav av anläggningsmaskiner.

2 Indexet redovisar prisutvecklingen för kostnadsfaktorer i anslutning till användning och innehav av skogsmaskiner.

40. Kostnadsindex för lastbilstrafik 1990 = 100

1-2 Källa: SC, Priser och löner: pris- och kostnadsindex.

Indexet mäter prisförändringar i kostnadsfaktorer i anslutning till den yrkesmässiga lastbilstrafiken.

Utöver de grupper som anges i publikationen innehåller indexet dessutom kostnadsindex för paketbilar och lätta lastbilar samt för tunga lastbilar.

41. Kostnadsindex för busstrafik 1990 = 100

1-7 Källa: SC, Priser och löner: pris- och kostnadsindex.

Indexet mäter prisförändringar i kostnadsfaktorerna för busstrafiken.

42. Levnadskostnadsindex 1951:10 = 100

1-6 Källa: SC, Priser och löner och SC:s tidsseriesdatabas ASTIKA.
Indexet beräknas med hjälp av en kedjningskoefficient utgående från konsumentprisindex 1990 = 100.

43. Konsumentprisindex 1990 = 100 (efter varugrupp)

1-10 Källa: SC, Priser och löner: konsumentpriser och Statistcentralens tidsseriesdatabas ASTIKA.

Konsumentprisindex används som ett mått på inflationen. De vikter som används vid uträkningen av konsumentprisindex är genomsnittshushållets konsumtion.

Uppgifterna för konsumentprisindex samlades in med Statistcentralens hushållsbudgetundersökning där 12 000 hushåll intervjuades år 1990. Där till insamlas mer än 39 000 prisuppgifter för över 400 varor och tjänster.

44. Konsumentprisindex 1990 = 100 (efter befolkningsgrupp och region)

1-12 Källa: SC, Priser och löner: konsumentpriser och SC:s tidsseriesdatabas ASTIKA.

2-7 Indexen efter befolkningsgrupp bygger på samma prisuppgifter som totalindexet (se tabell 43). De beräknas genom att materialet vägs med konsumtionsutgifternas fördelning i respektive befolkningsgrupper.

8-11 De regionala indexen beräknas utgående från viktsstrukturen för varje storområde utgående från de prisuppgifter som samlats in i regionen.

12 Nettoprisindexet är en variant av konsumentprisindexet: de direkta skatterna har dragits av och effekten av subventioner lagts till.

45. Partiprisindex 1990 = 100

1-29 Källa: SC, Priser och löner: pris- och kostnadsindex och SC:s tidsseriedatabas ASTIKA.

Indexet mäter utvecklingen av det skattebelagda inköpspriset på varor som används i Finland. I indexet ingår både hemmamarknadsvaror och importvaror. I partiprisindexet ingår omsättningsskatt och övriga indirekta skatter. Indexet har 924 poster och det följer den Europeiska Unionens näringsgrensindelning NACE.

46. Basprisindex för hemmamarknadsvaror 1990 = 100

1-30 Källa: SC, Priser och löner: pris- och kostnadsindex och SC:s tidsseriedatabas ASTIKA. Indexet mäter prisutvecklingen för varor som används i Finland då de kommer ut på marknaden. Indexet omfattar både inhemska och utländska varor. Indexet omfattar 931 poster och indexet följer den Europeiska Unionens näringsgrensindelning NACE.

47. Producentprisindex för industrin 1990 = 100

1-25 Källa: SC, Priser och löner: pris- och kostnadsindex och SC:s tidsseriedatabas ASTIKA.

Indexet mäter producentprisernas utveckling för industrivaror som tillverkas i Finland. I indexet ingår både hemmamarknadsvaror och exportvaror. Indexet har 606 poster och indexet följer den Europeiska Unionens näringsgrensindelning NACE.

48. Importprisindex 1990 = 100

1-24 Källa: SC, Priser och löner: pris- och kostnadsindex och SC:s tidsseriedatabas ASTIKA.

Indexet mäter utvecklingen av cif-priser på importvaror. Prisuppgifter i utländsk valuta ges i finska mark enligt valutakurserna (säljkurs) i mitten av månaden. Importprisindex beaktar alltså valutakursförändringar. Indexet har 513 poster och indexet följer den Europeiska Unionens näringsgrensindelning NACE.

49. Exportprisindex 1990 = 100

1-19 Källa: SC, Priser och löner: pris- och kostnadsindex och SC:s tidsseriedatabas ASTIKA.

Indexet mäter utvecklingen av fob-priser på exportvaror. Prisuppgifter i utländsk valuta ges i finska mark enligt valutakurserna (köpkurs) i mitten av månaden. Exportprisindex har 285 poster och indexet följer den Europeiska Unionens näringsgrensindelning NACE.

50-53. Producentprisindexen 1949 = 100

Källa: SC, Priser och löner: pris- och kostnadsindex och SC:s tidsseriedatabas ASTIKA.

Sedan början av februari 1993 beräknas indexen genom kedjning med hjälp av motsvarande index med 1990 som basår (1990 = 100).

54. Minutpriser på livsmedel

1-22 Källa: SC, Priser och löner: konsumentpriser.

Indexuppgifterna bygger på det prismaterial som månatligen samlas in för konsumentprisindex.

55. Prisindex för lantbruk 1990 = 100

1-10 Källa: SC, Priser och löner: pris- och kostnadsindex och Jord- och skogsbruksministeriets informationstjänstcentrat Jordbruksstatistisk månadsrapport.

56. Bostädernas priser

1-25 Källa: SC, Priser och löner: bostadspriser.

Statistiken över bostadspriser redovisar de skuddfria kvadratmeterpriserna på gamla aktiefägenheter i bostadsköp som fastighetsmäklare förmedlat.

LÖNER



57. Arbetstagarnas timförtjänster

1-25 Källa: SC, Priser och löner: lönerna inom den privata och den offentliga sektorn.

4-25 Exkl. ersättning för söckenhelg.

58. Löntagarnas förtjänstnivåindex 1990 = 100

1-24 Källa: SC, Priser och löner: statistiken över löner inom den privata och offentliga sektorn och SC:s tidsseriedatabas ASTIKA.

Förtjänstnivåindexet för löntagare mäter utvecklingen av medelförtjänsterna för ordinarie arbetstid. Det beräknas efter näringsgren både för månads- och timavlönade arbetstagare. De uppgifter som samlas in för indexet täcker ca 1,4 miljoner löntagare. Indexet och dess viktstruktur förnyas vart femte år så att det motsvarar löntagarstrukturen i landet vid de aktuella tidpunkterna. Indexuppgifter finns att få för tiden fr.o.m. år 1948. Indexets beräkningsgrunder redovisas närmare i SC:s serie Undersökningar nr 124.

ARBETSLIVET



59. Sysselsättning

1-19 Källa: SC, Välfärdsstatistik: arbetslivet och SC:s tidsseriedatabas ASTIKA. Uppgifterna bygger på SC:s arbetskraftsundersökning. Sedan början av 1983 har arbetskraftsundersökningen genomförts som en intervjuundersökning med ett urval av 12 000 personer månatligen och 36 000 personer per kvartal. Primäruppgifter samlas in månatligen för en given referensvecka. Siffrorna vägs så att de svarar mot hela befolkningen i åldern 15-74 med hjälp av koefficienter som beräknats enligt stratum. Estimatet för kvartal och år beräknas som ett medeltal av de månatliga uppgifterna (arbetstimmar = summan av månadsuppgifterna).

2 15-74-åriga personer som arbetar (också personer som är tillfälligt frånvarande från arbetsplatsen) samt arbetslösa och personer med arbetslöshetspension som sökt arbete.

2, 7, 9, 18 Inkl. försvarsväsendets stampersonal.

3 Arbetskraftens procentuella andel av befolkningen i arbetsför ålder.

4 Inkl. personer med arbetslöshetspension som inte sökt arbete.

10-19 Statistiken följer SC:s näringsgrensindelning (NI från år 1995).

60. Sysselsatta näringsgrenvis efter arbetsgivarsektor

1-9 Källa: SC, Välfärdsstatistik: arbetslivet.

Insamlingsmetod, se tabell 59.

61. Arbetslöshet

1-9 Källa: SC, Välfärdsstatistik: arbetslivet och SC:s tidsseriedatabas ASTIKA. Insamlingsmetod, se tabell 59.

1-8 Personer som varit arbetslösa hela referensveckan definieras som arbetslösa. Det är alltså frågan om personer som söker arbete och står till förfogande om arbete erbjuds.

5-8 Arbetslösa i procent av hela arbetskraften.

9 Inkl. antalet arbetslöshetsdagar bland personer som varit arbetslösa en del av referensveckan.

62. Arbetslöshetstal länsvis

1-13 Källa: SC, Välfärdsstatistik: arbetslivet.

Definition av arbetslös, se tabell 61.

63. Utförda arbetstimmar efter näringsgren

1-11 Källa: SC, Välfärdsstatistik: arbetslivet och SC:s tidsseriedatabas ASTIKA. Inkl. övertidstimmar och timmar i bisyssla.

Insamlingsmetod, se tabell 59.

64. Arbetsförmedling

1-28 Källa: Arbetsministeriet, Statistikbyrå: Arbetsministeriets Sysselsättningsöversikt och SC:s tidsseriedatabas ASTIKA.

Månadsuppgifterna gäller slutet av månaden, årsuppgifterna medeltal per månad.

3, 4, 7 Exkl. personer som anmälts till arbetsförmedlingsbyråer med en gruppanmälan.

3 Inkl. permitterade.

9-28 Siffrorna nedan gäller olika yrkesgrupper enligt den nordiska yrkesklassificeringen (NYK).

9-10 Nr 0.

11-12 Nr 1.

13-14 Nr 2.

15-16 Nr 3.

17-18 Nr 4.

19-20 Nr 6.

21-22 Nr 7-8.

23-24 Nr 5.

25-26 Nr 9.

27-28 Nr X.

RÄTTSVÄSEN



65. Brott som kommit till polisens kännedom, berusade som tagits i förvar och parkeringsfel

1-24 Källa: SC, Individstatistik: rättsväsen.
Summan av månadsuppgifterna motsvarar inte alltid årsuppgiften. Månadsuppgifterna innehåller inte de brottsanmälningar där man senare under året konstaterat att inget brott skett.
4 Att köra motordrivet fordon under påverkan av alkohol eller annat rusmedel.
18-21 Exkl. trafikbrott.
24 Betalningsuppmaningar.

66. Anhängiggjorda konkurser

1-18 Källa: SC, Individstatistik: konkurser.
10-17 Enskilda personer och dödsbon.

TRENDER/SÄSONGUTJÄMNAD SERIER

Syftet med säsongutjämnings är att ur uppgifterna eliminera variationer som är karakteristiska för vissa månader eller kvartal. Statistiska seriens rensas på föränderlig, genomsnittlig säsongfluktation, ibland också på kalendermässiga variationer i antalet arbetsdagar. Säsongutjämnings underlättar observationer och analyser av utvecklingsriktningar. Ibland blir statistiska serier korrigerade i efterhand: nya observationer läggs till gamla data och orensade uppgifter korrigeras (Lex. nivåjusteringar i produktionsstatistiken då årsstatistiken blivit färdig). Justeringar av det här slaget har inte i allmänhet någon väsentlig inverkan på den allmänna helhetsbilden av tendenserna i den ekonomiska utvecklingen.

Trenden anger seriens genomsnittliga långtidsutveckling. Trenden erhålls ur den säsongutjämnade serien genom ett slopa slumpvariation. Till sin utveckling är trenden lugnare än den säsongutjämnade serien. I den här publikationen utges månadsserierna i form av trender och kvartalsserierna säsongutjämnade.

Säsongfluktationerna har analyserats med hjälp av den allmänt använda X11-ARIMA-metoden. Metoden redovisas i Statistiska centralens publikation nr 210 i serien Undersökningar.

Utjämnings av säsong- och kalenderfluktationer inverkar i någon mån på seriernas årsnivå som inte vid varje utjämnad serie motsvarar årsnivån i de serier som publiceras i Statistiska översikten.

1-72 Källa: SC:s tidsseriedatabas ASTIKA.

UTLANDET



67. Bruttonationalprodukten

1-14 Källa: OECD: Main Economic Indicators.
1-14 Volymindex 1990 = 100.

68. Industriproduktionens volym

1-14 Källa: OECD: Main Economic Indicators.
1-14 Industriproduktionen har beräknats utgående från ISIC-klassificeringen (International Standard Industrial Classification) och omfattar ISIC-grupperna 2, 3 och 4 (2 gruvor, 3 tillverkningsindustri, 4 el, gas och vatten).

69. Timförtjänster inom tillverkningsindustri

1-14 Källa: OECD: Main Economic Indicators.
1-14 Siffrorna över Finland, Norge, Danmark, Tyskland, Belgien och Frankrike gäller kvartal. Serierna är samlade ur nationella källor på så sätt att de så exakt som möjligt motsvarar medeltimförtjänsten för arbetstagare, inkl. övertidssättning och regelbundna tillägg. Det kan förekomma variationer mellan länderna: särskilt i fråga om definitionerna på anställda, bonus, retroaktiv utbetalning av löner samt storleken på de arbetsställen som ger uppgifter. Det är därför skäligt att förhålla sig med reservation till jämförelserna mellan länderna.

70. Arbetslöshetstal

1-15 Källa: OECD: Main Economic Indicators.
1-15 Arbetslösa räknas i dessa uppgifter alla personer i arbetsför ålder som är utan arbete, disponibla för arbete eller som söker arbete, via arbetskraftsbyrån eller på något annat sätt.

71. Handelsbalansen

1-14 Källa: OECD: Main Economic Indicators.
1-14 Skillnaden mellan export och import i miljoner US-dollar. Slopan det av EU:s interna tullgränser 1.1.1993 har lett till att uppgifterna om EU:s interna handel inte längre härstammar från tulldeklarationer. Det nya INTRASTAT-systemet har utvecklats för att sammanställa dessa uppgifter.

72. Kortfristiga marknadsräntor

1-13 Källa: OECD: Main Economic Indicators.
1-13 Med kortfristiga marknadsräntor avses 3 månaders räntor. Uppgifterna på årsnivå är medelvärden av månadsuppgifterna. Om annat inte nämns är månadsuppgifterna medelvärden av de dagliga räntanoteringarna.

73. Långfristiga marknadsräntor

1-13 Källa: OECD: Main Economic Indicators.
1-13 Med långfristiga marknadsräntor avses avkastningen av långfristiga masskuldebrevslån på andrahandsmarknaden. Uppgifterna på årsnivå är medelvärden av månadsuppgifterna. Om annat inte nämns är månadsuppgifterna medelvärden av de dagliga räntanoteringarna.

74. Konsumentprisindex 1990 = 100

1-15 Källa: OECD: Main Economic Indicators.

75. Inflation

1-14 Källa: SC, Priser och löner: konsumentpriser.

The aim of the notes is to give information about the sources of the statistics and to provide explanations to the tables. However, footnotes indispensable for the understanding and interpretation of the tables can be found on the table pages. The numbers preceding the sources and explanations in the notes section refer to the numbers of table columns. The symbol for a corrected figure (*) is used only in cases where annual changes have occurred in figures reported as final.

Note the following abbreviations:

SF = Statistics Finland (the national statistical institute of Finland)

F = in Finnish

Sw = in Swedish

Pages 97–102 show the main trends or seasonally adjusted series in addition to the original statistical series.

POPULATION



1. Population

1–9 Source: SF, Population Statistics: Population.

1 Calculation of the mean population is based on the resident population. The mean population in 1995, for instance, is the mean of the populations at end-1994 and end-1995.

2. Vital statistics

1–10 Source: SF, Population Statistics: Population.

1 Marriages contracted by resident women.

3. Vital statistics by provinces

1–8 Source: SF, Population Statistics: Population.

8 Marriages contracted by resident women.

INDUSTRY



4. Product statistics

1–7 Sources: Ministry of Agriculture and Forestry, Information Centre: Monthly Review of Agricultural Statistics, Yearbook of Farm Statistics.

1–3 Meat from livestock slaughtered in slaughterhouses.

4 Incl. cream, calculated as equivalent to milk.

5 Incl. powdered whey.

6 Incl. the proportion of butter in butter-vegetable oil mixtures.

8 Source: Elintarviketiö – Food Facts Oy.

Eggs on the market. Monthly data are partly estimates based on the sales of distributors.

9–13 Source: State Granary, from 1995 Ministry of Agriculture and Forestry, Information Centre: Monthly Review of Agricultural Statistics. Comprises bread cereals, feed grain and seed grain, incl. imported cereals (prior to 1995 only domestic cereals). Excl. sales.

14–18 Source: State Granary, from 1995 SF, Business Statistics: Industry. Amount of ground cereals and grits destined for both the domestic and the export market.

19–23 Source: SF, Business Statistics: Industry.

19–28, 38–44, 46–67 Preliminary monthly and annual data are based on samples; final annual data are based on total output.

24–26 Source: SF, Business Statistics; Oy Alko Ab. Incl. long drinks.

27–28 Source: SF, Business Statistics: Industry.

29–37 Source: Finnish Forest Research Institute: Commercial roundwood fellings and the labour force in forestry and the Statistical Yearbook of Forestry.

'Commercial fellings' refers to the roundwood that companies buy for industry or export. The term also includes the fuelwood the same companies buy. ('Non-commercial fellings' refers mainly to firewood destined for use in dwellings). The quantity data on commercial fellings are based on an enquiry made to the purchasers of roundwood (a sample) and to the Finnish Forest and Park Service.

38 Sources: SF, Business Statistics: Industry (revised annual data); Suomen Selluloosayhdistys – Finncell monthly data. Dry weight.

39 Source: SF, Business Statistics: Industry.

40–41 Sources: SF, Business Statistics: Industry; Association of Finnish Electric Utilities. Net production.

42 Source: SF, Business Statistics: Industry.

43 Source: Kemira-Agro Oy.

44 Source: Kemira-Chemicals Oy.

45 Source: Kemira-Agro Oy.

46–47 Source: SF, Business Statistics: Industry.

48–51 Sources: SF, Business Statistics: Industry (revised annual data); Finnish Paper Mills' Association – Finnppap; Finnish Board Mills' Association – Finnboard; etc. (monthly data).

48 Excl. paper and board that has only been printed, impregnated or surfaced.

52–54 Source: SF, Business Statistics: Industry.

55 Sources: SF, Business Statistics: Industry; Association of Finnish Building Materials Manufacturers.

56 Sources: SF, Business Statistics: Industry; Finnish Brick Industry Association. Excl. refractory and acid-resistant bricks.

57–64 Sources: SF, Business Statistics: Industry (revised annual and monthly data); Federation of Finnish Metal and Engineering Industries (monthly data).

58 Liquid steel, incl. steel for casting.

65–67 Source: SF, Business Statistics: Industry.

5. Volume index of industrial production 1990 = 100

1–53 Sources: SF, Business Statistics: Industry; SF's time series database FINSERIES, which contains more than 20,000 domestic time series on indices, the national economy, employment, financial markets, etc.

The volume index of industrial production measures economic development and its seasonal variations. It contains indices for different sectors of industry, as well as some specialized indices (columns 2–4, 51–53).

The monthly indices are based on data gathered from manufacturers, industry organizations and government bodies. The annual volume index is calculated from the annual data of industrial statistics. The index calculated per working day is obtained by multiplying the original series by the working day coefficient.

The product-specific weight structure is revised annually and the industry-specific one every five years. The industrial classification used follows the Standard Industrial Classification 1988. The HS Nomenclature (i.e. the UN Harmonized Commodity Description and Coding System), as adapted for the purposes of industrial statistics, is used as the product classification.

2 Machinery and vehicles used in productive activity.

3 Raw materials, fuels, lubricants, etc.

6. Business survey

1–23 Source: Confederation of Finnish Industry and Employers, and the SF time series database FINSERIES.

Four times a year, the Confederation of Finnish Industry and Employers collects data on the qualitative indicators of about 530 enterprises, 70 of which are large and 200 medium-sized ones. The answers are weighted by turnover; those on labour force, however, by personnel size.

CONSTRUCTION



7. Dwelling construction

1–16 Source: SF, Business Statistics: Construction.

8. Building construction

1–12 Source: SF, Business Statistics: Construction.

2 Excl. free-time residential buildings.

TRADE



9. Wholesale and retail trade sales

1–33 Source: SF, Business Statistics: Trade.

10. Foreign trade

1–26 Source: National Board of Customs, Division of Statistics, Foreign Trade (monthly and annual publications).

14–25 The index of unit values describes price movements in foreign trade. The volume index describes changes in the volume of foreign trade.

26 The terms of trade indicates the ratio of export prices to import prices.

FINANCIAL MARKETS



11. Balance of payments

1-12 Source: Bank of Finland, Financial Markets.
8 Portfolio investment includes securities issues and secondary market transactions (incl. redemptions).

12. Middle rates for foreign exchange

1-15 Source: Bank of Finland.

13. Bank of Finland's balance sheet and right of note issue

1-20 Source: Bank of Finland.

14. Deposits by the public in financial institutions

1-14 Source: SF, Economic Statistics: Financial Markets.
13-14 Incl. the giro accounts of the Postipankki Ltd.

15. Advances to the public by financial institutions

1-17 Source: SF, Economic Statistics: Financial Markets.

16. Turnover of the Helsinki Stock Exchange

1-6 Source: Helsinki Stock Exchange.

17. HEX share index

1-11 Sources: SF, Economic Statistics: Financial Markets; Bank of Finland Bulletin.
Monthly and annual figures are the arithmetic means of daily observations.

18. Domestic interest rates

- 1-21 Source: Bank of Finland, Financial Markets.
1-6 HELIBOR (Helsinki Interbank Offered Rate) is an interest rate calculated by the Bank of Finland and used by the banks as a reference rate in their lending linked to money market rates. HELIBOR is calculated on the basis of the bid rates quoted daily at 1 p.m. by all the banks accepted by the Bank of Finland as counterparties in money market operations for their own certificates of deposit.
7-8 Long-term, three-year and five-year, market rates are reference rates for advances by the banks. Long-term reference rates are calculated by the Bank of Finland as monthly averages of the bid rates quoted daily by the largest banks. They are based on market rates for taxable, fixed-rate bullet bonds issued or guaranteed by banks.
9-10 The yields on five-year and ten-year government bonds are calculated by the Bank of Finland as averages of the bid rates quoted daily by the primary dealers.
11 The three-month Eurorate is based on Euromarket lending rates. It is calculated by weighting average Euromarket rates by the respective weights of the currencies making up the ECU basket.
12 The base rate is an administered rate set by the Parliamentary Supervisory Board of the Bank of Finland on the basis of a proposal by the Board of Management of the Bank of Finland.
13 The tender rate is determined in tenders held by the Bank of Finland in which the banks are asked to make bids or offers for money market instruments with a maturity of one month. The tender rate is the weighted average of accepted bids or offers, expressed as a simple annual interest rate.
14 Credit institutions which are subject to the minimum reserve requirement and maintain a current account with the Bank of Finland may obtain liquidity credit to cover overdrafts and to fulfil their minimum reserve requirement. The rate of interest on liquidity credit is obtained by adding together the tender rate and the interest rate margin for liquidity credit.
15 The call money deposit rate in use prior to October 1995 was the rate paid to banks by the Bank of Finland for their call money deposits. The call money deposit rate was obtained by subtracting the interest rate margin for call money deposits from the tender rate. From 2 October 1995, the monthly average of a bank's call money deposits exceeding the minimum reserve requirement has been treated as excess reserve. The interest rate paid on excess reserves is determined separately by the Bank of Finland.
16-21 In calculating the average interest rates, nominal rates are used weighted by loan amounts.
16-17 Advances include overdrafts and postal giro credits, bills of exchange and loans.
18, 19, 20 New lending includes all new and rolled-over loans.

TRANSPORT



19. Motor vehicles

1-13 Source: SF, Business Statistics: Transport and tourism.

20. Railway traffic

1-6 Source: VR-Group Ltd, Accounting Section, Railway Statistics and Bulletin of Statistics.
3-4 Freight carried by the VR Ltd.

21. Finnish air carriers

1-4 Sources: Civil Aviation Administration; Finnair; SF, Business Statistics: Transport and tourism.

22. Foreign shipping

1-14 Sources: National Board of Navigation, Division of Statistics, Navigation (monthly and annual publications); SF, Business Statistics: Transport and tourism.
According to the 1969 international convention on ship measurements, which Finland adopted on 18 July 1982, the tonnage of vessels is expressed, not in gross and net register tonnes measuring volume as was done earlier, but in gross and net figures indicating ratios, not measurements.

23. Tourism

1-3 Source: SF, Business Statistics: Transport and tourism.

24. Road traffic accidents

1-8 Source: SF, Business Statistics: Transport and tourism.

25. Posts

1-3 Source: PT Finland Ltd.
1-2 Letters and parcels cover consignments to and from domestic or foreign addresses.
3 Newspapers and magazines cover consignments to and from domestic or foreign addresses.

NATIONAL ACCOUNTS



26. Monthly index of total production

1-2 Source: SF, Economic Statistics: monthly index of total production. The monthly index of total production is based on the monthly series on eleven economic sectors, which are weighted and added together. The figures of the monthly index may differ from the quarterly figures of the national accounts because the monthly index anticipates gross domestic product as calculated from producer prices, whereas the quarterly accounts describe changes in gross domestic product as based on market prices. In addition, the figures of the monthly index are preliminary and subject to updating as new data become available.

27. Gross domestic product and national income

1-11 Sources: SF, Economic Statistics: National Accounts; SF's time series database FINSERIES.

28. Gross domestic product by kind of activity

1-11 Source: SF, Economic Statistics: National Accounts; SF's time series database FINSERIES.

29. Gross domestic product per capita

Source: SF, Economic Statistics: National Accounts; SF's time series database FINSERIES.

30. Price indices of public expenditure 1995 = 100

1-2 Source: SF, Prices and Wages Statistics: Price and Cost Indices; SF's time series database FINSERIES.

The weight structure of the indices for local government finances dates from 1993 and for central government finances from 1994 annual accounts. A detailed description of the indices can be found in the publication *The Price Indices of Public Expenditure 1995 = 100* by Statistics Finland.

31. Consumer survey

1-24 Source: SF, Economic Statistics; economic indicators. The consumer survey measures what people in Finland are thinking about the development of the public economy and the economy of the own household and what plans they are having as regards major purchases, saving and borrowing. The answers are weighted by structural data on households.

CENTRAL GOVERNMENT FINANCE



32. Central government cash revenue

1-28 Source: Ministry of Finance, Economics Department; SF's time series database FINSERIES.

1-28 Income from the year's revenue items and from revenue in arrears from previous years, including income of extra-budgetary funds. Book items and the operating surplus of government enterprises are excluded.

1 State income and wealth tax, municipal tax, church tax, and insured persons' national pensions insurance and sickness insurance contributions.

20 Incl. income from government enterprises' property sales.

21 The central government's share of the profits of the State Lottery and Betting Company and of income from betting at horse races, along with the income of the Slot Machine Association.

33. Central government cash expenditure

1-25 Source: Ministry of Finance, Economics Department; SF's time series database FINSERIES.

1-25 Application of appropriations for the year and of appropriations transferred or left in arrears from previous years, incl. expenditure of extra-budgetary funds. Book items and the operating deficits of government enterprises are excluded.

34. Central government financial position

1-7 Source: Ministry of Finance, Economics Department; SF's time series database FINSERIES.

35. Central government debt

1-11 Source: State Treasury; SF's time series database FINSERIES. The concept of central government debt covers liabilities incurred to meet the requirements of the National Budget and the liabilities of extra-budgetary central government funds. The liabilities are expressed in gross terms.

PRICES



36. Year-on-year changes in index numbers

1 Source: SF, Business Statistics; Construction.

2-9 Source: SF, Prices and Wages Statistics; Consumer Prices, Price and Cost Indices.

3 The underlying inflation index is a variation on the consumer price index from which the effects of the capital costs for owner-occupied housing have been eliminated, as well as those of indirect taxes and subsidies.

4 The interim consumer price index is intended for the comparison of the inflation rates of the individual EU countries. In 1996 the Member States will produce the so-called interim consumer price index of the stage I and as of the beginning of 1997 they will start producing the stage II harmonised consumer price index, which will replace the stage I index. The stage I index is adjusted from the national consumer price indices by excluding those commodity groups that are handled very differently in the individual Member States. Such commodity groups in Finland include education, health care, depreciation and interest on owner-occupied housing, insurance, package tours and certain other groups such as membership fees and church tax. The proportion of the commodity groups to be excluded from the present consumer price index amounts to approximately 23 per cent in Finland, i.e. to over one fifth. The base year of the interim index is 1994.

37. Building cost index

1-28 Source: SF, Business Statistics; Construction; SF's time series database FINSERIES.

1-9 The new building cost index 1995 = 100 replaces the building cost index 1990 = 100 as of June 1996.

10-20 As from June 1996, the indices are calculated from the corresponding 1995 = 100 indices with the aid of splicing coefficient.

1-10 The total index of the building cost index 1995 = 100 describes the newbuilding in the building trade and is calculated as the weighted average of the building cost indices for blocks of flats, for office and commercial buildings and for warehouses and production buildings. The total index of the 1990 = 100 building cost index also included the indices for single-unit residential buildings and agricultural production buildings.

38. Cost index of civil engineering works 1990 = 100

1-8 Source: SF, Prices and Wages Statistics; Price and Cost Indices.

The cost index of civil engineering works describes those changes in the costs for the supply and use of inputs that a civil engineering enterprise experiences in the course of a contract. The index does not include productivity or the return on capital received by the entrepreneur. How the index is compiled is described in Hammilä and Kankainen (1993), *Maarakennuskustannusindeksi 1990 = 100. Käyttäjän käsikirja*. (The cost index of civil engineering works 1990 = 100. User Handbook.) SF Handbooks 32. From July 1994, exclusive of value added tax.

39. Cost indices for earth movers and forest machinery 1990 = 100

1-2 Source: SF, Prices and Wages Statistics; Price and Cost Indices.

1 The index describes price movements in the cost factors of earth mover operation and ownership.

2 The index describes price movements in the cost factors of forest machinery operation and ownership.

40. Cost index of road transport of goods 1990 = 100

1-2 Source: SF, Prices and Wages Statistics; Price and Cost Indices.

The index measures price movements in the cost factors of professional road transport of goods.

In addition to the groups mentioned, the index includes the cost indices of vans and of light and heavy lorries.

41. Cost index of bus and motor-coach traffic 1990 = 100

1-7 Source: SF, Prices and Wages Statistics; Price and Cost Indices.

The index measures price movements in the cost factors of bus and motor-coach traffic.

42. Cost-of-living index 1951:10 = 100

1-6 Source: SF, Prices and Wages Statistics; Consumer Prices; SF's time series database FINSERIES.

The indices are calculated from the consumer price index 1990 = 100 with the aid of a splicing coefficient.

43. Consumer price index 1990 = 100 (by groups of goods and services)

1-10 Source: SF, Prices and Wages Statistics; Consumer Prices; SF's time series database FINSERIES.

The consumer price index serves as a measure of inflation. The weights used in its definition reflect the structure of average household consumption.

The data for the consumer price index have been obtained from the Statistics Finland Household Survey of 1990 which was carried out by interviewing 12,000 households. In addition, more than 39,000 items of price data have been collected on more than 400 goods and services.

44. Consumer price index 1990 = 100 (by population group and region)

1-12 Source: SF, Prices and Wages Statistics; Consumer Prices; SF's time series database FINSERIES.

2-7 The indices by population group are calculated from the price data of the overall index (see Table 43) as weighted by the group's consumption expenditure distribution.

8-11 The regional indices are calculated from the prices in each major region as weighted by the region's consumption expenditure distribution.
12 The nat price index is a type of consumer price index which excludes indirect taxes and includes the effect of subsidies.

45. Wholesale price index 1990 = 100

1-29 Source: SF, Prices and Wages Statistics: Price and Cost Indices; SF's time series database FINSERIES.

The index measures the development of the prices wholesalers pay for goods for domestic supply, inclusive of turnover tax and other indirect taxes. The index has 924 headings, including both domestic and imported items. The industrial classification used accords with the NACE.

46. Basic price index of goods for domestic supply 1990 = 100

1-30 Source: SF, Prices and Wages Statistics: Price and Cost Indices; SF's time series database FINSERIES.

The index describes the price development of goods for domestic supply as measured, exclusive of taxes, at the time the goods enter the market. The index has 931 headings, including both domestic and imported items. The industrial classification used accords with the NACE.

47. Producer price index for manufactured products 1990 = 100

1-25 Source: SF, Prices and Wages Statistics: Price and Cost Indices; SF's time series database FINSERIES.

The index measures the producer price development of goods manufactured in Finland and destined for both the domestic and the export market. The index has 606 headings. The industrial classification used accords with the NACE.

48. Import price index 1990 = 100

1-24 Source: SF, Prices and Wages Statistics: Price and Cost Indices; SF's time series database FINSERIES.

The index measures the C.I.F.-price development of imported goods. Prices expressed in foreign currencies are converted to Finnish marks according to mid-month selling rates. The index thus reflects changes in exchange rates. It has 513 headings. The industrial classification used accords with the NACE.

49. Export price index 1990 = 100

1-19 Source: SF, Prices and Wages Statistics: Price and Cost Indices; SF's time series database FINSERIES.

The index measures the F.O.B.-price development of exported goods. Prices expressed in foreign currencies are converted to Finnish marks according to mid-month buying rates. The index has 285 headings. The industrial classification used accords with the NACE.

50-53. Producer price indices 1949 = 100

Source: SF, Prices and Wages Statistics: Price and Cost Indices; SF's time series database FINSERIES.

As from February 1993, the indices are calculated from the corresponding 1990 = 100 indices with the aid of a splicing coefficient.

54. Retail prices of food products

1-22 Source: SF, Prices and Wages Statistics: Consumer Prices.
The data are based on prices collected for the consumer price index.

55. Price indices for agriculture 1990 = 100

1-10 Source: SF, Prices and Wages Statistics: Price and Cost Indices and Information Centre of the Ministry of Agriculture and Forestry: Monthly Review of Agricultural Statistics.

56. Housing prices

1-25 Source: SF, Prices and Wages Statistics: Housing Prices.
The statistics of housing prices describe the unencumbered selling prices per square metre of owner-occupied flats sold through real estate agents on the secondary market.

WAGES



57. Hourly earnings of wage earners

1-25 Source: SF, Prices and Wages Statistics: Private and Public Sector Wages.

4-25 Without compensation for public holidays.

58. Index of wage and salary earnings 1990 = 100

1-24 Source: SF, Prices and Wages Statistics; SF's time series database FINSERIES.

The index measures the development of average earnings for normal hours of work. It is calculated by sectors, separately for salary and wage earners. The data collected cover approx. 1.4 million employees. The index and its structure are revised every five years so as to correspond to the current employee structure. Index data are available starting from the year 1948. The methodology for compiling the index is described in SF, Studies No. 124.

WORKING LIFE



59. Labour force participation and employment

1-19 Source: SF, Social Statistics: Labour Force; SF's time series database FINSERIES.

The data are based on SF's Labour Force Survey. As from 1983, the survey is carried out as an interview study involving a monthly sample of 12,000 and a quarterly sample of 36,000 people. Monthly data relate to one survey week. With the aid of coefficients calculated by strata, the figures are raised to correspond to the population aged 15-74 years. Quarterly and annual estimates are calculated as the averages of monthly figures (hours worked as the sums of monthly figures).

2 Persons aged 15-74 years who are employed (or temporarily absent from work), or who are unemployed or on unemployment pension and have sought employment.

2, 7, 9, 18 Incl. the regular personnel of the defence forces.

3 Persons in the labour force as a percentage of the population of working age.

4 Incl. those on unemployment pension who have not sought employment.
10-19 The classification of industries used follows SF's Standard Industrial Classification from 1995.

60. Employed persons by employer sector and industry

1-8 Source: SF, Social Statistics: Labour Force.

For information on the compilation method, see Table 59.

61. Unemployment

1-9 Source: SF, Social Statistics: Labour Force; SF's time series database FINSERIES.

For information on the data collection method see Table 59.

1-8 A person out of work for the entire survey week who is available for employment and seeks employment is classified as unemployed.

5-8 The unemployed as a percentage of the whole labour force.

9 Incl. the unemployment days of those unemployed for part of the week.

62. Unemployment rate by province

1-13 Source: SF, Social Statistics: Labour Force.

For a definition of an unemployed person see Table 61.

63. Hours worked by industry

1-11 Source: SF, Social Statistics: Labour Force; SF's time series database FINSERIES.

Incl. overtime and hours worked on second jobs.

For information on the compilation method, see Table 59.

64. Employment service

1-28 Source: Ministry of Labour, Bureau of Statistics, Labour Ministry Statistics (F); SF's time series database FINSERIES.

Monthly data are end-of-month data; annual data are monthly averages.

3, 4, 7 Does not include persons whose registration at the employment office is based on a group notice.

3 Incl. persons on lay-off.

9-28 The numbers below refer to occupational groups in the Nordic Classification of Occupations.

9-10 Nos. 0

11-12 No. 1

13-14 No. 2

15-16 Nos. 3

17-18 No. 4

19-20 No. 6

21-22 No. 7-8

23-24 No. 5

25-26 No. 9

27-28 No. X

JUSTICE



65. Offences recorded by the police; intoxicated persons taken into custody; parking violations

1-24 Source: SF, Population Statistics: Justice.

The sum of monthly figures does not always accord with the annual figure, for monthly figures may include cases where a reported crime is later in the year found not to have been committed.

4 Driving a motor vehicle when under the influence of alcohol or some other intoxicant.

18-21 Excl. traffic violations.

24 Orders to pay.

66. Bankruptcy proceedings instituted

1-18 Source: SF, Population Statistics: Bankruptcies.

10-17 Private individuals and estates of deceased persons.

TRENDS/SEASONALLY ADJUSTED SERIES

The aim of seasonal adjustment is to rid statistical series of variations characteristic of certain months and quarters. The series in this publication have been adjusted for moving average seasonal variations. Certain series have also been adjusted for calendar variations in the number of working days. Seasonal adjustment facilitates the observation and analysis of trends.

In some cases, series may later be adjusted by the addition of fresh observations and the correction of unadjusted data (as exemplified by the revision of levels in production statistics following the completion of annual statistics). In general, these corrections do not essentially alter the picture formed of the trends in economic variables.

The trend describes the mean long-term development of the series and is obtained from the seasonally adjusted series by eliminating the variation in the residual series. The trend is less pronounced than the seasonally adjusted series. The monthly series are published here as trends and the quarterly series as seasonally adjusted.

Seasonal variation has been analyzed by the commonly used X11-ARIMA method. The method is described in *Statistics Finland, Studies No. 210 (F)*. Adjustment for seasonal and calendar variations affects the annual levels of the series to some extent. Hence, the annual levels of some adjusted series do not correspond to those published in the *Bulletin of Statistics*.

1-72 Source: SF's time series database FINSERIES.

INTERNATIONAL



67. Gross domestic product

1-14 Source: OECD: Main Economic Indicators.

1-14 Volume index 1990 = 100.

68. Volume of industrial production

1-14 Source: OECD: Main Economic Indicators.

1-14 The volume of industrial production has been calculated on the basis of the International Standard Industrial Classification (ISIC). Included are ISIC categories 2 (mining and quarrying), 3 (manufacturing) and 4 (electricity, gas and water supply).

69. Hourly earnings (manufacturing)

1-14 Source: OECD: Main Economic Indicators.

1-14 The figures for Finland, Norway, Denmark, Germany, Belgium and France are quarterly figures. The series shown are those available from national sources which most closely correspond to average earnings paid per employed wage earner per hour, including overtime pay and regularly recurring cash supplements. The definitions may vary from country to country, particularly with respect to workers covered, treatment of bonuses and retrospective wage payments, and size of reporting unit. Country comparisons are therefore subject to reservations.

70. Unemployment rates

1-15 Source: OECD: Main Economic Indicators.

1-15 The unemployed comprise all persons of working age who are out of work, are available for employment and seek employment through an employment office or by some other means.

71. Trade balance

1-14 Source: OECD: Main Economic Indicators.

1-14 The difference between exports and imports in millions of U.S. dollars. As a result of the abolition of customs frontiers within the EU on 1 January 1993, data on intra-EU trade are no longer derived from customs declarations. A new system, INTRASTAT, has been developed for compiling these data.

72. Short-term interest rates

1-13 Source: OECD: Main Economic Indicators.

1-13 Short-term interest rates refer to three-month rates. Annual figures are calculated as averages of monthly figures. Unless stated otherwise, monthly figures are calculated as averages of the rates quoted daily.

73. Long-term interest rates

1-13 Source: OECD: Main Economic Indicators.

1-13 Long-term interest rates refer to the return on long-term bonds on the secondary market. Annual figures are calculated as averages of monthly figures. Unless stated otherwise, monthly figures are calculated as averages of the rates quoted daily.

74. Consumer price index 1990 = 100

1-15 Source: OECD: Main Economic Indicators.

75. Inflation

1-14 Source: SF, Prices and Wages Statistics: Consumer Prices.



<http://www.stat.fi/>

Tilastot

- Suhdannetilastoja
- Euroopan talousindikaattoreita
- Kysytyimpiä tilastotietoja

Tilastolinkit

- Tilastolaitoksia Internetissä.
- Tilastoja Internetissä.
- Tilastoja tuottavat organisaatiot Suomessa.
- Kotimaisia informaatiopalvelimia.

Tilastokeskus palvelee Suomea koskevien tilastotietojen ohella myös muita maita koskevilla tilastotiedoilla, esim.

- Kansainväliset vertailut ovat osa eri tilastojen palvelua.
- Tilastokirjaston tietopalvelu kattaa sekä kotimaiset että ulkomaiset tilastot.
- Tilastotietokantoihin ja muihin sähköisiin tuotteisiin sisältyy ulkomaisia tilastotietoja.
- International Business Statistics on kansainvälisiä tilastopohjaisia talousuutisia välittävä yksikkö Tilastokeskuksessa.

Tilastokeskuksen ja muiden tilastontuottajien tilastot ja niiden yhteyshenkilöt ja -numerot selviävät *Tilasto-oppaasta* ja keskeisten tilastojen valmistumisaika tilastojen *julkistamiskalenterista*.

Tilastouutiset

Tilastokeskuksen uutispalvelu jakaa tuoreinta tilastotietoa pääasiassa joukkoviestinten välityksellä. Vuosittain julkaistaan yli 200 tiedotetta. Ne jaetaan säännöllisesti lähes 500 vastaanottajalle. Uutisten julkaistamisajankohdat käyvät etukäteen ilmi julkistamiskalenterista.

Tuotteet ja palvelut

- Tilastokeskuksen peruspalvelut ovat maksuttomia. Niiden avulla annetaan kansalaisille yleiskuva yhteiskunnasta. Peruspalveluihin kuuluvat uutispalvelut, nopea tietopalvelu ja tilastokirjaston peruspalvelut.
- Maksullinen tietopalvelu porautuu syvemmälle yhteiskuntaan ja palvelee asiakkaiden erityistarpeita. Niitä ovat julkaisut, sähköiset tuotteet (tilastotietokannat ja levykkeet), erityisselvitykset ja konsultointi, haastattelututkimukset, asiakaskurssit ja yritysrekisteripalvelut.
- Tuotteet:
 - *Tilastoalan lehdet*
 - *Julkaisut* (julkaisuja ilmestyy vuosittain noin 450 kappaletta)
 - *Sähköiset tuotteet ja palvelut*
 - *Tilastotietokannat*
- *Tilastokirjasto* on koti- ja ulkomaisen tilastotiedon palvelukeskus. Se on perustettu vuonna 1867. Tilastoalan valtakunnallisena keskuskirjastona se palvelee kaikkia tilastotietojen tarvitsijoita. Kirjastolla on laajat, yhteiskuntaa kuvaavat koti- ja ulkomaisen tilastojen kokoelmat – aina 1850-luvulta alkaen – julkaisuina, tietokantoina, CD-ROM-levyinä ja levykkeinä.

TILASTOKATSAUS

STATISTISK ÖVERSIKT • BULLETIN OF STATISTICS

Tilastokatsaus kokoaa yksiin kansiin talouden tärkeimmät tilastotiedot. Tästä neljä kertaa vuodessa ilmestyvästä julkaisusta löydät:

- kuukausi-, neljännesvuosi- ja vuositaso aikasarjat
- trendit tai kausitasoitettut tilastotisarjat
- indeksit alaindeksineen
- kansainvälistä tilastotietoa
- kolmikielinen teksti: suomi, ruotsi ja englantia.

Talous, markkinat ja suhdanteet muuttuvat. Tilastokatsaus sopii kaikille niille, jotka haluavat tietää muutoksen suunnan.

De viktigaste statistikuppgifterna som gäller ekonomin finns samlade i Statistisk översikt. Publikationen utkommer fyra gånger om året och innehåller:

- tidsserier på månads-, kvartals- och årsnivå
- trender eller säsongutjämnade statistikserier
- index jämte underindex
- internationella statistikuppgifter
- texten är på tre språk: finska, svenska och engelska.

Marknadsstrukturerna förändras och konjunkturerna svänger. Statistisk översikt är till för dem som vill följa med utvecklingen.

The Bulletin of Statistics is a quarterly compilation of the most important statistics on the Finnish economy, including:

- monthly, quarterly and annual time series
- trends or seasonally adjusted series
- indices and their subindices
- international statistical data
- text in three languages: Finnish, Swedish and English.

The economy, markets and economic trends change. The Bulletin of Statistics is the publication for those who want to know the direction of the change.

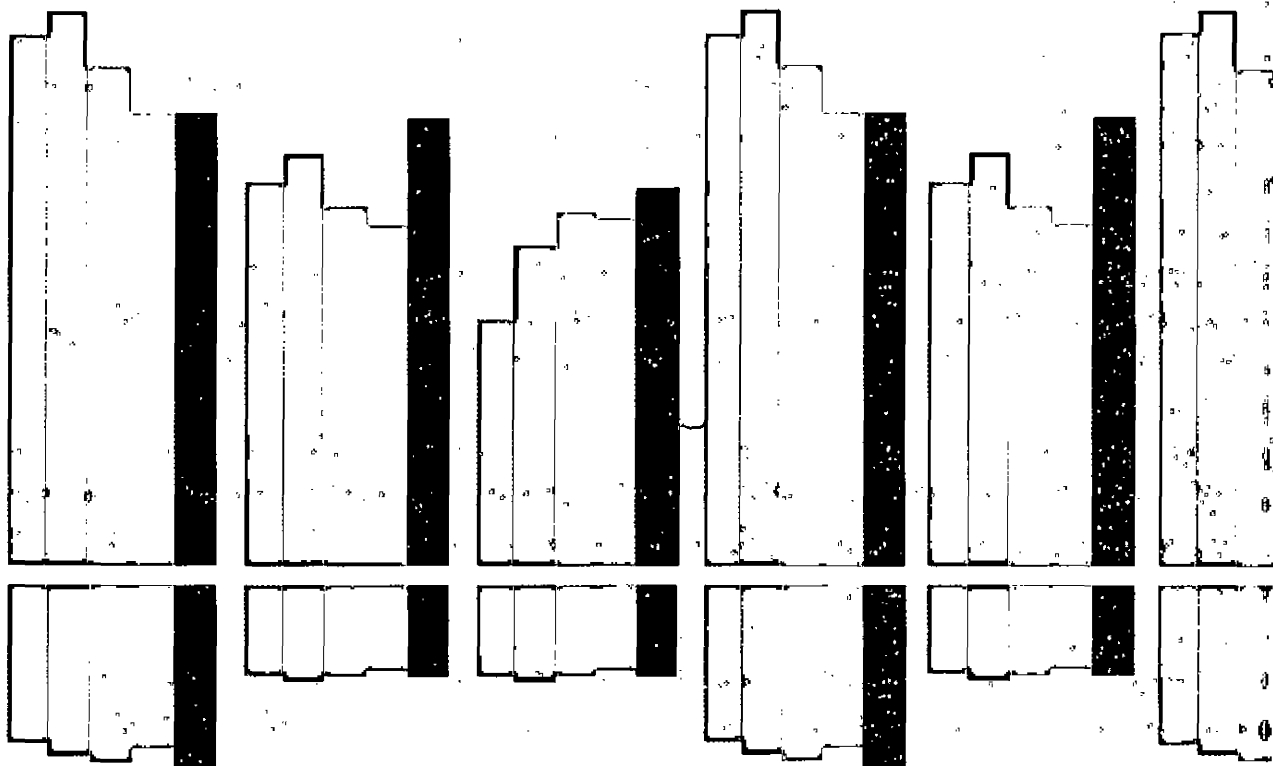

Myynti:
Tilastokeskus/Myyntipalvelu
PL 3B
00022 TILASTOKESKUS
Puh. (09) 1734 2011
Fax (09) 1734 2474

Försäljning:
Statistikcentralen/Försäljningstjänsten
PB 3B
00022 STATISTIKCENTRALEN
Tfn (09) 1734 2011
Fax (09) 1734 2474

Orders:
Statistics Finland/Sales Services
P.O.Box 3B
FIN-00022 STATISTICS FINLAND
Tel. +358-9-1734 2011
Fax +358-9-1734 2474

ISSN 0015-2390