

XXII B

VAKUUTUS O L O T
FÖRSÄKRINGSVÄSENDET

40

1944

KERTOMUS KESKINÄISTEN VAHINKOVAKUUTUS-
YHDISTYSTEN TOIMINNASTA

BERÄTTELSE ANGÅENDE DE ÖMSESIDIGA SKADE-
FÖRSÄKRINGSFÖRENINGARNAS VERKSAMHET

*RAPPORT SUR L'ACTIVITÉ DES ASSOCIATIONS
MUTUELLES POUR LES ASSURANCES CONTRE
LES DOMMAGES EN FINLANDE*

HELSINKI 1946

XXII B

VAKUUTUS OLOT FÖRSÄKRINGSVÄSENDET

40

1944

KERTOMUS KESKINÄISTEN VAHINKOVAKUUTUS-
YHDISTYSTEN TOIMINNASTA

BERÄTTELSE ANGÅENDE DE ÖMSESIDIGA SKADE-
FÖRSÄKRINGSFÖRENINGARNAS VERKSAMHET

*RAPPORT SUR L'ACTIVITÉ DES ASSOCIATIONS
MUTUELLES POUR LES ASSURANCES CONTRE
LES DOMMAGES EN FINLANDE*

ALKUSANAT.

Tämä vakuutusyhdistysten toimintaa Suomessa v. 1944 esittävä julkaisu, joka sisältyy Suomen virallisen tilaston sarjaan XXII B, on toimitettu saman suunnitelman mukaan kuin lähinnä edellinen.

Helsingissä heinäkuun 24 päivänä 1946.

FÖRORD.

Denna publikation, som lämnar upplysningar angående försäkringsföreningarnas verksamhet i Finland under år 1944, och ingår i serien XXII B av Finlands officiella statistik, är utarbetad enligt samma plan som den närmast föregående.

Helsingfors den 24 juli 1946.

*Sosiaaliministeriön vakuutusasiainosasto.
Socialministeriets avdelning för försäkringsärenden.*

Apulaistarkastaja — Biträdande inspektör

Airi Sipilä

Sisällys:

Alkusanat	Siv.	3*
I. Palovakuutusyhdistykset	5*	
II. Eläinvakuutusyhdistykset	17*	
III. Kalastusvakuutusyhdistykset	27*	

Tilastotaulut:*I. Palovakuutus.*

1. Yhdistykset ja vakuutuskanta	1
2. Vahingot, tulot ja menot	21
3. Varat ja velat	39

II. Eläinvakuutus.

4. Yhdistykset, vakuutuskanta, taksoitus	59
5. Tulot ja menot, ylijäämän käyttö ja vajauksen pitäminen	67
6. Varat ja velat, vahingot	77

III. Kalastusvakuutus.

7. Vakuutuskanta, vahingot, tulot ja menot ..	87
8. Varat ja velat, ylijäämän käyttö, vajauksen peittäminen	91

Table des matières:

I. Assurance contre l'incendie	Pag.	3*
II. Assurance des bestiaux	17*	
III. Assurance des ustensiles de pêche	27*	

Tableaux statistiques:*I. Assurance contre l'incendie.*

1. Sociétés et sommes assurées	1
2. Indemnités recettes et dépenses	21
3. Dettes et propriétés	39

Innehåll:

Förord	Sid.	3*
I. Brandförsäkringsföreningar	5*	
II. Kreatursförsäkringsföreningar	17*	
III. Fiskeriförsäkringsföreningar	27*	

Statistiska tabeller:*I. Brandförsäkring.*

1. Föreningarna och försäkringsbeståndet ...	1
2. Skador, inkomster och utgifter	21
3. Tillgångar och skulder	39

II. Kreatursförsäkring.

4. Föreningar, försäkringsbestånd, uttaxering	59
5. Inkomster och utgifter, överskottets användning och bristens täckande	67
6. Tillgångar och skulder, skador	77

III. Fiskeriförsäkring.

7. Försäkringsbestånd, skador, inkomster och utgifter	87
8. Tillgångar och skulder, överskottets användning, bristens täckande	91

II. Assurance des bestiaux.

4. Sociétés, état sommaire des assurances taxation	Pag.	59
5. Recettes et dépenses, usage des bénéfices et déficit couvert	67	
6. Actifs et passifs, indemnités	77	

III. Assurance des ustensiles de pêche.

7. Etat des assurances, indemnités, recettes et dépenses	87
8. Actifs et passifs, usages des bénéfices, déficit couvert	91

I. Palovakuutusyhdistykset.

Palovakuutusyhdistysten luku oli vuoden 1944 lopussa 301. Halsuan ja Sodankylän Palovakuutusyhdistyksistä ei saatu tietoja, joten tilasto käsittää tiedot 299 yhdistyksestä. Yhdistysten lukumäärä sanottuna aikana kussakin eri läänissä näkyy seuraavasta taulukosta, jossa esitetään vastaavat luvut myöskin vuosilta 1897, 1900, 1910, 1920, 1930 ja 1940.

*Yhdistysten luku vuosien 1897, 1900, 1910, 1920, 1930, 1940 ja 1944 lopussa:
Antalet föreningar vid utgången av åren 1897, 1900, 1910, 1920, 1930, 1940 och 1944.*

Lääni—Län	1897	1900	1910	1920	1930	1940	1944
Uudenmaan — Nylands	11	11	12	12	16	17	17
Turun ja Porin — Åbo och Björneborgs	36	40	42	39	46	48	48
Ahvenanmaan maakunta — Landskapet Åland	1)	1)	1)	4	3	3	3
Hämeen — Tavastehus	11	11	11	10	13	14	14
Viipurin — Viborgs	40	43	48	50	51	52	48
Mikkelin — S:t Michels	22	22	23	23	23	23	23
Kuopion — Kuopio	31	31	30	30	30	30	30
Vaasan — Vasa	64	68	74	74	74	72	72
Oulun — Uleåborgs	50	56	47	44	46	36	36
Lapin — Lapplands	2)	2)	2)	2)	2)	10	10
Yhteensä — Summa	265	282	287	286	302	305	301

Yhdistyksien vakuutuskanta oli tasaisin tuhatmarkoin vuoden lopussa:

1920	2,369,528,000 mk
1921	3,223,402,000 "
1922	4,057,154,000 "
1923	4,818,979,000 "
1924	5,692,603,000 "
1925	6,247,186,000 "
1926	7,344,235,000 "
1927	8,398,008,000 "
1928	9,826,019,000 "
1929	11,365,057,000 "
1930	12,605,470,000 "
1931	13,432,726,000 "
1932	13,747,883,000 "
1933	14,019,388,000 "
1934	14,267,985,000 "
1935	14,768,998,000 "
1936	15,376,703,000 "
1937	16,225,179,000 "
1938	17,363,521,000 "

I. Brandförsäkringsföreningar.

Antalet brandförsäkringsföreningar utgjorde 301 vid utgången av år 1944. Beträffande Halsua och Sodankylä brandförsäkringsföreningar, ha inga uppgifter erhållits. Således omfattar statistiken 299 föreningar. Föreningarnas fördelning på de skilda länen vid ovannämnda tid framgår ur följande sammanställning, varvid tillika anföras motsvarande tal för åren 1897, 1900, 1910, 1920, 1930 och 1940.

Det totala försäkringsbeståndet i föreningarna utgjorde i jämna tusental mark vid utgången av år:

1) Kuulunut Turun ja Porin lääniin.
2) Kuulunut Oulun lääniin.

1) Hört till Åbo o. Björneborgs län.
2) Hört till Uleåborgs län.

1939	18,552,281,000	„
1940	17,306,674,000	„
1941	17,923,070,000	„
1942	20,406,773,000	„
1943	23,856,228,000	„
1944	26,868,179,000	„

Vakuutuskanta on siis v. 1944 lisääntynyt noin 3 miljardia markkaa.

Niistä yhdistyksistä, jotka Moskovan rauhassa menettivät toimialueensa, on ilmoitettu vakuutuskannan määrä ennen välirauhan solmimista. Vuoden lopussa oli siis yhdistysten vakuutuskanta todellisuudessa noin 2 miljardia mk pienempi.

Sosiaaliministeriön vakuutusasiainosaston vuosittain antamissa, maan vakuutusoloja yleensä koskeissa kertomuksissa on vuodesta 1897 alkaen suunnilleen arvioitu maassa palovahinkoa vastaan vakuutetun omaisuuden vakuutussumma. Vaikka nämä tiedot vuodelta 1944 julkaistaan julkaisussa S. V. T. XXII A n:o 50, esitetään ne tässäkin kertomuksessa, koska molemmat puheena olevat kertomukset eivät yleensä joudu samojen henkilöiden käytettäväksi. Tauluun on liitetty tietoja myös vuosilta 1897, 1900, 1910, 1920, 1930 ja 1940 ja ne esitetään täysin tuhansin markkoin.

Försäkringsbeståndet har således under år 1944 ökats med omkring 3 miljarder mark.

Angående de föreningar, vilka genom fredslutet i Moskva förlorade sitt verksamhetsområde, har anmälts den försäkringssumma, som de hade före landavträdelsen. I slutet av året var föreningarnas försäkringsbestånd omkring 2 miljarder mk mindre.

Uti de av socialministeriets avdelning för försäkringsärenden årligen avgivna berättelserna över försäkringsväsendet i landet överhuvud har sedan år 1897 ingått en ungefärlig uppskattning av försäkringsbeloppet för den i hela landet mot brandskada försäkrade egendomen. Ehuru dessa uppgifter för år 1944 publiceras i publikationen F. O. S. XXII A n:o 50, införs de även i denna berättelse, när bägge ifrågavarande publikationer sällan komma samma personer tillhanda. I tabellen ingå uppgifter även för åren 1897, 1900, 1910, 1920, 1930 och 1940 och framställas de i jämna tusental mark.

Vakuutuskanta maassa lopulla vuotta — Försäkringsbeståndet i landet vid utgången av år

	1897	1900	1910	1920	1930	1940	1944
Kesk. yhtiöt — De öms. bolagen	539,256	659,952	1,618,884	8,370,991	38,781,490	55,868,895	115,407,901
Yhdist. — Föreningar	352,511	436,738	778,738	2,369,528	12,605,470	17,306,674	26,868,179
Kotim. osakeyht. — De inhemska aktiebolagen	261,365	395,246	598,582	8,633,022	21,748,277	25,725,040	57,242,906
Utkom. osakeyht. — De utländska aktiebolagen	350,698	418,404	514,797	937,117	2,586,095	2,180,172	—
Yhteensä — Summa	1,503,830	1,910,340	3,511,001	20,310,658	75,721,332	101,080,781	199,518,986

Koko vakuutuskanta oli siis v:n 1944 lopussa noin 56 kertaa niin suuri kuin vuoden 1910 päättyessä ja noin 9.8 kertaa niin suuri kuin vuoden 1920 päättyessä.

Vakuutusyhdistysten osalle tuli seuraava osa koko vakuutuskannasta vuoden lopussa, nimittäin vuonna

Det totala försäkringsbeståndet vid utgången av år 1944 var alltså omkring 56 gånger beståndet ultimo 1910 samt 9.8 gånger beståndet ultimo 1920.

Försäkringsföreningarna tillkommer följande andel av det totala försäkringsbeståndet vid utgången av nedan anförda år, nämligen för år

1897	1900	1905	1910	1915	1920	1925	1930	1935	1940	1944
23.4 %	22.9 %	23.5 %	22.2 %	22.8 %	11.7 %	14.6 %	16.6 %	19.0 %	17.1 %	13.4 %

Vuoden 1915 jälkeen alkoi yhdistysten vakuutuskanta vähetä verrattuna muiden vakuutuslaitosten vakuutuskantaan. Tämä riippui etupäässä siitä, että vakuutusyhdistysten, vakuutuksenottajat eivät rahan arvon alentuessa heti alkaneet korottaa vakuutussummiaan. Vuoden 1920 jälkeen hekin ryhtyivät tähän, joten viimeksimainittujen yhdistysten vakuutuskannan prosenttiluku sen jälkeen vähitellen kasvoi pysyen vuosina 1932—1936 jokseenkin vakaina. Nyt jälleen on havaittavissa sama ilmiö, että yhdistysten osakkaat eivät rahan arvon alentuessa ole tarpeeksi korottaneet vakuutussummiaan, joten muiden vakuutuslaitosten vakuutuskanta on lisääntynyt suhteellisesti enemmän kuin yhdistysten vakuutuskanta, niin että viimeainittu on vuoden 1944 lopussa enää vain 13.4 % koko maan vakuutuskannasta. Yhdistysten vakuutuskanta on vuoden 1939 lopusta lukiin noussut n. 45 %, kun taas yhtiöiden maaseutuvakuutuskannan nousu samana aikana on 78 %.

V. 1944 ovat kaikki yhdistykset suuremmassa palovakuutuslaitoksessa jälleenvakuuttaneet osan vakuutussummastaan. Jälleenvakuutettu summa oli vuoden 1944 lopussa 14,394 miljoonaa markkaa. Paitsi niitä yksityisten vakuutusten osia (huippuja), joita yhdistys yhdistysjärjestyksensä mukaan ei saa pitää omalla vastuullaan, useimmat yhdistykset ovat jälleenvakuuttaneet myös määröosan koko vakuutuskannasta vaihdellen 20:stä 30 %:iin. Jälleenvakuutusten määrä oli v. 1944 lopussa yli 54 % vakuutussummasta, siis vähentynyt 7 % edellisestä vuodesta.

Taulun N:o 1 sarakkeet 6 ja 7 osoittavat, miten vakuutuskanta jakautuu irtaimiston ja kiinteistön kesken. Kiinteistövakuutukset muodostavat 70.2 % ja irtaimistovakuutukset 29.8 % koko vakuutuskannasta.

Vakuutetuista kiinteistöistä oli myllyjen ja muiden teollisuuslaitosten vakuutussumma sekä vakuutusta irtaimistosta kauppiasten kauppavarastojen vakuutussumma verrattain pieni osa. Puhena olevat vastuut eivät sovellukaan etupäässä maanviljelijäin tarpeita tyydyttävän vakuutusyhdistyksen vakuutuskantaan maalaistalojen ja niissä olevan irtaimiston rinnalle. Ne ovat monessa suhteessa liian vaarallisia vastuuta. Ainoastaan silloin, kun

Efter år 1915 begynte brandförsäkringsföreningarnas försäkringsbestånd nedgå i förhållande till övriga anstalters försäkringsbestånd. Detta beror i huvudsak därpå att försäkringstagarna i försäkringsföreningarna icke genast, då penningvärdet nedgick, begynte höja sina försäkringsbelopp. Efter år 1920 hava även de begynt inse vikten härav, och sålunda tillväxte försäkringsbeståndet för de sistnämnda föreningarna åter steg för steg procentuellt och förblev under åren 1932—1936 tämligen konstant. Nu kan åter samma företeelse förmärkas, nämligen att föreningarna icke vid penningvärdets nedgång tillräckligt höjt sina försäkringsbelopp, varför de övriga försäkringsanstalternas försäkringsbestånd proportionellt har ökats mera än föreningarnas, så att de sistnämndas försäkringsbestånd vid slutet av år 1944 utgör endast 13.4 % av hela landets försäkringsbestånd. Föreningarnas försäkringsbestånd har från och med slutet av år 1939 ökats med 45 %, medan ökningen av bolagens landsortsförsäkringar under samma tid är 78 %.

Under år 1944 hava alla föreningar i någon större försäkringsanstalt återförsäkrat en del av sin försäkringssumma: Den återförsäkrade summan utgjorde vid utgången av år 1944 14,394 miljoner mark. Utom de delar (toppar) av enskilda försäkringar, som förening enligt sina stadgar icke får behålla på egen risk, ha de flesta av dessa föreningar återförsäkrat en bestämd andel, från 20 till 30 % av hela sitt försäkringsbestånd. Beloppet av återförsäkringarna utgjorde år 1944 över 54 % av föreningarnas hela försäkringsbestånd och hade således minskats med 7 procent.

Kolumnerna 6 och 7 i tabell n:o 1 utvisa försäkringsbeståndets fördelning på fastighet och lösegendom. Fastighetsförsäkringarna utgöra 70.2 % och försäkringarna av lösegendom 29.8 % av hela försäkringsbeståndet.

Inom fastigheternas grupp belöpte sig försäkringssumman för kvarnar och övriga industriella inrättningar samt inom lösegendomsgruppen försäkringssumman för handelsvarulager sammanlagt till ett relativt obetydligt belopp. Ifrågavärande försäkringsobjekt, vilka i många avseenden utgöra alltför farliga risker, lämpa sig icke väl för en försäkringsförening, som huvudsakligen bör tillgodose lantbrukarnas behov av försäkring av

teollisuuslaitos tarkoittaa maanviljelijäin omien raaka-aineiden ja tuotteiden jalostamista, laitos on niin läheisesti yhdistetty maatalouteen, että sen vakuuttaminen paikkakunnan omassa palovakuutusyhdistyksessä on katsottava riittävästi perustelluksi.

Korvattavien palovahinkojen takia myönnetty korvaussumma oli noin 26,824,300 mk, joka jakaantui siten, että kiinteistöä kohdanneita vahinkoja varten oli myönnetty 10,602,200 mk ja irtaimistoa kohdanneita varten 7,222,100 mk. Kiinteistökorvaukset muodostivat 73.1 % ja irtaimistokorvaukset 26.9 % tilivuoteen kohdistuvista korvauksista. Kun näitä lukuja verrataan kiinteistöjen ja irtaimistojen vakuutussummiin, nähdään, että kiinteistövakuutukset ovat vaatineet suhteellisesti hieman enemmän korvauksia kuin irtaimistovakuutukset.

Korvattavien tulipalojen luku oli yhteensä 1,868. Alla olevat luvut osoittavat, miten ne jakaantuvat eri kuukausia kohti.

Melkein kaikkina vuosina v:sta 1905 alkaen, joista on saatavana tilastoa tulipalojen ryhmittymisestä kuukausittain, on yli puolet paloista sattunut sen vuosipuoliskon aikana, joka kestää toukuun alusta lokakuun loppuun. Kertomusvuonna on tämä prosentti 59.7 ja lukuisimmat palot ovat sattuneet heinäkuun aikana.

lantmannafastigheter eller i dessa förefintlig lösegendom. Endast i de fall, då en industriell inrättning avser att förädla lantbrukarens egna råämnen och produkter, är den så nära förenad med lantushållningen, att dess försäkrande i en lokal brandförsäkringsförening kan anses vara berättigat.

För brandskador utanordnades i ersättningar omkring 26,824,300 mk, vilken summa fördelade sig sålunda, att för skador, som drabbat fast egendom, beviljats 19,602,200 mk samt för skador å lösegendom 7,222,100 mk. Alltså utgjorde ersättningssummam för fastighet omkring 73.1 % och för lösegendom 26.9 % av de till redovisningsåret hörande skadeersättningarna. Jämföras dessa tal med försäkringssummorna för fastighet och lösegendom, framgår, att utbetalningarna varit proportionsvis något större för försäkringar av fastighet än för sådana av lösegendom.

Antalet brandskador, för vilka skadestånd utgått, var 1,868. Talen i följande tabell utvisa, huru de fördela sig på de skilda månaderna.

Nästän under alla år, börjande med år 1905, för vilka statistik över eldsvådornas gruppering månadsvis kan erhållas, ha mera än hälften av alla eldsvådor inträffat under den halvårsperiod, som börjar den första maj och utgår den sista oktober. Under berättelseåret var denna procent 59.7 och ha de flesta eldsvådor inträffat i juli.

Lääni—Län	Tammikuu Januari	Heinäk. Februari	Maalisk. Mars	Huhtik. April	Toukok. Maj	Kesäkuu Juni	Heinäk. Juli	Elokuu Augusti	Syysk. September	Lokakuu Oktober	Marrasku November	Jouluk. December	Yhteensä Summa
Uudenmaan — Nylands	5	3	3	8	15	12	9	14	8	15	5	4	101
Turun ja Porin — Åbo och Björneborga	22	10	12	25	37	22	48	48	24	35	32	22	337
Ahvenanmaan maakunta — Landskapet Åland	—	—	1	—	—	—	—	—	—	—	—	—	1
Hämeen — Tavastehus	7	2	5	4	8	—	13	5	6	9	5	4	68
Viipurin — Viborgs	16	13	13	20	17	11	28	23	22	17	6	7	193
Mikkelin — S:t Michels	12	6	5	10	16	9	14	16	20	16	13	9	146
Kuopion — Kuopio	32	17	20	35	42	29	47	39	39	49	32	37	418
Vaasan — Vasa	20	21	10	45	44	28	38	33	30	44	36	31	380
Oulun — Uleåborgs	12	8	10	23	20	13	17	11	17	15	16	16	178
Lapin — Lapplands	1	4	4	7	5	5	9	3	—	2	2	4	46
Yhteensä koko maassa — Summa för hela landet	127	84	88	177	204	129	223	192	166	202	147	134	1,868
Prosenttia — Procent	6.8	4.5	4.4	9.5	10.9	6.9	11.9	10.3	8.9	10.8	7.9	7.2	100.0

Seuraavassa taulukossa on esitetty korvaussummat kuukausittain.

Följande tabell utvisar ersättningssummorna per månad.

Lääni—Län	Tammikuu Januari mk	Helmikuu Februari mk	Maaliskuu Mars mk	Huhtikuu April mk	Toukokuu Maj mk	Kesäkuu Juni mk	Heinäkuu Juli mk
Uudenmaan — Nylands	563,612	82,550	21,955	337,567	507,363	71,653	297,980
Turun ja Porin — Åbo och Björneborgs	171,566	113,980	204,928	367,949	609,319	425,431	541,220
Ahvenanmaan maakunta — Landskapet Åland	—	—	600	—	—	—	—
Hämeen — Tavastehus	50,193	7,730	59,380	17,495	192,720	—	309,496
Viipurin — Viborgs	314,130	99,730	142,455	732,333	349,650	81,975	643,369
Mikkelin — S:t Michels	201,510	122,571	378,800	71,148	365,382	24,200	275,947
Kuopion — Kuopio	762,076	103,925	76,307	403,348	922,595	263,041	281,963
Vaasan — Vasa	88,690	114,216	256,230	815,546	590,769	303,595	379,280
Oulun — Uleåborgs	97,750	29,455	61,027	687,712	149,595	260,740	189,306
Lapin — Lapplands	2,000	74,340	37,877	36,734	24,075	83,750	95,695
Yhteensä koko maassa — Sum- ma för hela landet	2,251,527	748,497	1,239,559	3,469,832	3,711,468	1,514,385	3,014,256
Prosenttia — Procent	8.4	2.8	4.6	13.0	13.8	5.7	11.2

Lääni—Län	Elokuu Augusti mk	Syyskuu September mk	Lokakuu Oktober mk	Marraskuu November mk	Joulukuu December mk	Yhteensä Summa mk
Uudenmaan — Nylands	260,080	137,945	386,205	77,375	57,780	2,802,065
Turun ja Porin — Åbo och Björneborgs	1,228,102	478,032	542,613	553,335	145,570	5,382,045
Ahvenanmaan maakunta — Landskapet Åland	—	—	—	—	—	600
Hämeen — Tavastehus	65,850	71,270	337,110	37,120	12,340	1,160,704
Viipurin — Viborgs	425,688	1,270,894	141,645	70,318	75,310	4,347,497
Mikkelin — S:t Michels	389,192	213,882	78,790	107,101	25,750	2,254,273
Kuopion — Kuopio	269,893	182,275	251,799	169,128	231,340	3,917,190
Vaasan — Vasa	249,923	281,840	345,469	276,385	273,710	3,975,653
Oulun — Uleåborgs	100,555	502,221	48,530	258,170	115,990	2,501,051
Lapin — Lapplands	8,879	—	42,705	36,500	40,628	483,183
Yhteensä koko maassa — Sum- ma för hela landet	2,997,662	3,138,359	2,174,866	1,585,432	978,418	26,824,261
Prosenttia — Procent	11.2	11.7	8.1	5.9	3.6	100.0

Korvattavien palovahinkojen syitä ja eri syistä sattuneiden vahinkojen korvaussummia valaisevat seuraavassa taulussa olevat luvut, jotka kohdistuvat kaikkiin yhdistysten korvaamiin vahinkoihin.

Jos vuoteen 1944 kuuluvien vahingonkorvausten määrää 26,824,261 mk verrataan vuoden keskimääräiseen vakuutuskantaan, huomataan, että sanottuun vuoteen kuuluvat vahingonkorvaukset ovat olleet 1.05 mk vuoden keskimääräisen vakuutus-kannan 1,000 markkaa kohti. Vastaava luku on 10- ja 5-vuotiskausina. ollut seuraava:

1897—1906	1.29 mk
1907—1916	1.24 ”
1917—1921	1.72 ”
1922—1926	1.08 ”
1927—1931	1.42 ”
1932—1936	1.29 ”
1937—1941	1.03 ”
1942—	1.12 ”
1943	1.11 ”

Vad som förorsakat brandskadorna, för vilka skadestånd utgått, och de av olika orsaker föranledda skadornas ersättningssummor framgår ur följande tal, vilka hänföra sig till samtliga av föreningarna ersatta skador.

Jämföras skadeersättningarna för år 1944, 26,824,261 mk, med medelförsäkringsbeståndet, finner man, att på varje 1,000 mark av medelförsäkringsbeståndet under år 1944 skadeersättningarna utgjorde 1.05 mk. Motsvarande tal utgjorde under 5- och 10-årsperioderna:

Syy—Orsak	Luku Antal	%	Korvaus mk	%
Salama — Askslag	161	8.6	1,298,889	4.8
Räjähdytys — Explosion	7	0.4	12,880	0.0
Itsestään syttyminen — Självantändning	12	0.6	178,533	0.7
Vikoja tulisijoissa ja savujohdoissa — Fel i eldstad och rökgång	202	10.8	2,723,813	10.2
Nokivalkea — Soteld	39	2.1	747,389	2.8
Savujohdosta singahtanut kipinä — Gnista ur skorsten	288	15.4	7,024,416	26.2
Savujohdon kuumeneminen — Upphettning av rökgång	54	2.9	567,962	2.1
Tulisijasta otettu hehkuva tuhka ja hiilet — Ur eldstad tagen glö- dande aska och kol	43	2.3	698,695	2.6
Tulisijoista singahtanut kipinä, hiili y. m. — Ur elstad sprungen gnista, kol m. m. dylikt	407	21.8	2,498,622	9.3
Tulisijain muu varmaton hoito — Annan vådslöshet vid skötsel av eldstad	61	3.4	333,247	1.2
Lamppujen ja lamppuöljyn varmaton pitelemine — Oförsiktighet med lampor och lampolja	28	1.5	366,830	1.4
Vikoja sähköjohdossa — Fel å elektrisk ledning	36	1.9	1,525,935	5.7
Tupakanpolto — Tobaksrökning	25	1.3	232,490	0.9
Tulitikkujen varmaton pitelemine — Oförsiktighet med tändstickor	154	8.2	2,252,774	8.4
Muu tulen varmaton pitelemine — Annan oförsiktighet med eld	85	4.5	1,292,339	4.9
Jäätynneiden vesijohtotorvien lämmittäminen — Uppvärmning av till- frusna vattenledningsrör	—	—	—	—
Rautateistä tai höyrylaivaliikenteestä lähtenyt kipinä — Järnvägs- och ångbåtstrafik	25	1.3	372,580	1.4
Tulen siirtyminen kaski- tahi kytömaasta, taikka kulovalkea — An- tändning från sved- och kytlland eller skogsbrand	9	0.5	15,814	0.1
Muu tulen siirtyminen omaisuudesta, joka ei ole yhdistyksessä vakuu- tettu — Annan antändning från brunnen egendom, som ej är i föreningen försäkrad	9	0.5	36,755	0.1
Vakuutuspetos — Försäkringsbedrägeri	2	0.1	6,860	0.0
Murhapolito, vieraan henkilön tekemä — Mordbrand, anstiftad av främmande person	22	1.2	440,145	1.6
Muita syitä — Annan känd orsak	52	2.8	602,201	2.2
Syy tuntematon — Okänd orsak	147	7.9	3,595,092	13.4
Yhteensä — Summa	1,868	100.0	26,824,261	100.0

Taulusta käy ilmi, että useimmat vahingot on aiheuttanut tulisijasta singahtanut kipinä. Toisella sijalla ovat savujohdosta singahtaneen kipinän aiheuttamat vahingot. Näin on asianlaita ollut useimpina vuosina. Joinakin vuosina tosin salaman aiheuttamat palot ovat olleet lukuisimmat, mutta näinäkin vuosina tämän jälkeen järjestys on ollut alussamaa järjestyksellään. Vain viitenä vuonna on laadittu tilasto myös vahinkojen suuruudesta. Näinä vuosina savujohdosta singahtaneen kipinän aiheuttamat vahingot ovat olleet huomattavasti suuremmat kuin tulisijasta alkunsa saaneiden palojen vahingot. Tämä onkin varsin ymmärrettävää, koska viime mainitusta syystä syttyneet palot saadaan helpommin rajoitetuksi.

Tilivuoden aikana sattuneiden vahinkojen korvauksia keskimääräisen vakuutusmaksun 1,000 markkaa kohden eri läänneissä ilmaisevat alla olevat luvut:

Uudenmaan läänissä — i Nylands län	1.13
Tuusulan ja Porin läänissä — i Åbo och Björneborgs län	0.69
Ahvenanmaan maakunnassa — i Landskapet Åland	0.01
Hämeen läänissä — i Tavastehus län	0.82

Ur tabellen framgår, att de flesta skadorna förorsakats av ur eldstad sprungen gnista. På andra plats komma de skador, som förorsakats av ur skorsten sprungen gnista. Så har varit fallet under de flesta år. Under några år ha eldsvådor, som förorsakats av åskslag, varit talrikast, men därefter har ordningsföljden varit den nämnda. Endast för fem år har statistik uppgjorts beträffande skadornas storlek. Under varje år ha de skador, som förorsakats av ur skorsten sprungen gnista, varit väsentligt större än skadorna av de eldsvådor, som fått sin början ur eldstäder. Detta är lätt förklarligt, emedan de eldsvådor, som uppstått på sistnämnda sätt, lättare kunna begränsas.

Nedanstående tal utvisa de till redovisningsåret hörande skadeersättningarna på varje 1,000 mark av medelförsäkringsbeståndet i de skilda länen:

Viipurin läänissä — i Viborgs län	1.25
Mikkelin läänissä — i S:t Michels län	1.58
Kuopion läänissä — i Kuopio län	1.77
Vaasan läänissä — i Vasa län	0.84
Oulun läänissä — i Uleåborgs län	1.87
Lapin läänissä — i Lapplands län	0.92
Keskimäärin koko maassa — I medeltal för hela landet	1.05

Seuraavassa taulukossa esitetään vertailun helpottamiseksi vastaavat keskimääräiset luvut vuosilta 1897—1906, 1907—1916, 1917—1921, 1922—1926, 1927—1931, 1932—1936 ja 1937—1941.

I följande tabell anföras, för att underlätta jämförelsen, motsvarande tal i medeltal för åren 1897—1906, 1907—1916, 1917—1921, 1922—1926, 1927—1931, 1932—1936 och 1937—1941.

Lääni—Län	Keskimäärin — I medeltal						
	1897— 1906	1907— 1916	1917— 1921	1922— 1926	1927— 1931	1932— 1936	1937— 1941
Uudenmaan — Nylands	1.56	1.54	1.94	1.07	1.44	1.00	1.13
Turun ja Porin — Åbo och Björneborgs	1.00	1.06	2.01	0.93	1.07	0.92	0.87
Ahvenanmaan maakunta — Landskapet Åland	—	—	0.46	0.41	0.25	0.23	0.17
Hämeen — Tavastehus	1.01	0.88	1.07	0.99	1.95	1.74	1.10
Viipurin — Viborgs	1.32	1.52	1.61	1.26	2.01	1.53	0.92
Mikkelin — S:t Michels	1.45	1.61	2.21	1.10	2.09	1.62	1.30
Kuopion — Kuopio	2.29	1.75	2.21	1.23	1.98	2.15	1.32
Vaasan — Vasa	1.03	0.87	1.24	0.92	0.94	1.09	0.98
Oulun — Uleåborgs	1.35	1.02	1.57	1.13	1.19	1.41	1.31
Lapin lääni — Lapplands län	—	—	—	—	—	—	0.87
Koko maa — Hela landet	1.29	1.24	1.72	1.08	1.42	1.29	1.03

Vuonna 1944 kantoivat yhdistykset vuosittain mukanaan vakuutusmaksuina 52,116,600 mk. Näistä vakuutusmaksuista käytettiin tasaisin sadoin markoin:

Under år 1944 ha föreningarna enligt årets bokslut i premier uppburit 52,116,600 mk. Av dessa användes i jämna hundratals mark till:

vahingonkorvauksiin — skadeersättningar	26,824,300 mk
josta jälleenv. yhd. suor. — varav återförsäkrare erlagt	15,795,200 „
siis yhd. omalla vastuulla — således på fören. egen risk	11,029,100 „
hoitokustannuksiin — förvaltningskostnader	8,403,200 „
jälleenvakuutusmaksuihin — återförsäkringspremier	19,934,800 „
vararahastosiirtoihin — överföringar till reservfonden	3,839,700 „
julkisiin maksuihin — publika utgifter	3,680,300 „
muihin menoihin — övriga utgifter	2,777,900 „
Yhteensä — Summa	49,665,000 mk
Siis ylijäämä — Alltså överskott	2,451,600 mk

Paitsi vakuutusmaksujaan palovakuutusyhdistykset ovat saaneet seuraavat tulot:

Utom sin premieinkomst hava brandförsäkringsföreningarna haft följande inkomster:

Korkoja — Räntor	8,579,300 mk
Muita tuloja — Övriga inkomster	1,193,500 „
Yhteensä — Summa	9,772,800 mk

Jos tähän lisätään vakuutusmaksujen edellään mainittu ylijäämä, osoittaa näiden lukujen summa eli 12,224,400 mk sen rahamäärän, millä puheena ole-

Om till denna summa lägges ovannämnda överskott, angiver summan av dessa tal eller 12,224,400 mk det sammanlagda belopp, varmed

vat yhdistykset ovat yhteensä voineet mainittuna vuonna suurentaa rahastojaan. Tulo- ja menoilmotusten mukaan oli toiselta puolen:

ylijäämien summa — summa överskott	12,782,300 mk
ja vajauksien summa — summa brist	557,900 „

Sis lopullinen ylijäämä — Alltså årligt överskott 12,224,400 mk

Tilätetyt hoitokustannukset ovat v. 1944 olleet 33 penniä keskimääräisen vakuutuskannan 1,000 mk:aa kohti ja 16.1 % vakuutusmaksuista, siis sängen vähäiset. Suotavaa olisi, että yhdistykset toimihenkilöilleen maksaisivat kohtuullisen ja riittävän palkan, jolloin yhdistykset myös voisivat asettaa heidän työlleen suurempia vaatimuksia.

Vuonna 1908 muutamit palovakuutusyhdistykset alkoivat jälleenvakuuttaa vakuutuskantansa osia, ja kertomusvuonna ovat kaikki yhdistykset ottaneet jälleenvakuutuksen vastuulleen. Alla esitetään, minkä verran palovakuutusyhdistykset ovat maksaneet jälleenvakuutusmaksuja ja kuinka paljon jälleenvakuutusyhtiöt ovat vahingonkorvauksien muodossa maksaneet yhdistyksille takaisin.

ifrågavarande föreningar under sagda år varit i tillfälle att öka sina fonder. Å andra sidan utgjorde enligt uppgifterna angående föreningarnas inkomster och utgifter:

De bokförda förvaltningskostnaderna för år 1944 utgjorde 33 penni för varje 1,000 mark av medelförsäkringssumman och 16.1 % av premierna, och voro alltså ganska små. Önskvärt vore, att föreningarna skulle bevilja sina befattningshavare en skälig och tillräcklig avlöning, varvid föreningarna även kunde ställa större fordringar på deras arbete.

År 1908 begynte en del brandförsäkringsföreningar återförsäkra delar av sitt försäkringsbestånd, och har under berättelseåret alla föreningar återförsäkrat sina risker. Nedan anföres, huru mycket brandförsäkringsföreningarna erlagt i återförsäkringspremier samt huru stort belopp återförsäkringsbolagen återbetalat i form av brandskadeersättningar.

Vuonna — År	Jälleenvakuutus- maksut — Åter- försäkringsprem.	Jälleenvakuuttajain osuus korvauksista — Återför- säkrarnas andel av ersättn.
1908	8,900 mk	3,100 mk
1909	16,500 „	6,800 „
1910	20,100 „	3,800 „
1911	48,400 „	91,000 „
1912	67,700 „	58,400 „
1913	87,300 „	83,300 „
1914	105,400 „	106,500 „
1915	119,000 „	82,800 „
1916	144,100 „	74,300 „
1917	171,500 „	154,400 „
1918	262,500 „	333,000 „
1919	396,700 „	339,300 „
1920	775,100 „	1,402,400 „
1921	1,595,700 „	1,814,700 „
1922	2,073,500 „	1,170,900 „
1923	2,888,800 „	1,183,200 „
1924	3,479,800 „	2,334,300 „
1925	3,676,700 „	2,848,200 „
1926	4,310,400 „	4,462,300 „
1927	5,009,100 „	4,195,300 „
1928	6,067,600 „	4,349,500 „
1929	6,940,800 „	8,052,600 „
1930	7,797,900 „	7,991,700 „
1931	8,797,900 „	8,052,600 „
1932	11,009,600 „	9,340,700 „
1933	11,073,400 „	10,883,500 „
1934	13,149,100 „	7,405,500 „
1935	11,776,500 „	9,294,700 „
1936	12,406,500 „	6,631,100 „

Vuonna — År	Jälleenvakuutusmaksut — Återförsäkringsprem.	Jälleenvakuuttajain osuus korvauksista — Återför-säkrarnas andel av ersättn.
1937	12,691,200 mk	6,689,200 mk
1938	12,837,700	7,607,500
1939	13,283,600	10,726,100
1940	12,280,200	10,280,900
1941	12,583,100	14,351,600
1942	14,484,400	11,869,400
1943	17,618,600	14,153,800
1944	19,934,800	15,795,200
Yhteensä — Summa	229,990,100 mk	184,223,600 mk

Tästä näkyy, että jälleenvakuuttajat ovat useana vuotena maksaneet yhdistyksille enemmän kuin ovat niiltä jälleenvakuutusmaksuina saaneet, varsinkin vuosina 1920, 1921, 1929, 1930 ja 1941. Yleensä on kuitenkin käynyt päinvastoin, jotenka jälleenvakuutusyhtiöt ovat 37 vuoden aikana yhteensä hoitokustannuksia varten saaneet noin 45.7 miljoonaa mk enemmän vakuutusmaksuja kuin minkä ne ovat vahingonkorvauksina yhdistyksille suorittaneet. Tässä on kuitenkin huomattava, että jälleenvakuutusyhtiöt ovat keskinäisiä yhtiöitä, joista maamme palovakuutusyhdistykset omistavat 3, ja on juuri näillä tuloilla muodostettu niiden vararahastot. Täydellisemmin kuin tämä yhdistelmä valaisee jälleenvakuuttajain osuuksia vakuutusyhdistysten vakuutusmaksuista ja vahingoista seuraava viisitoista vuotta käsittävä taulu, jossa esitetään sekä yhdistysten saamat vakuutusmaksutulot ja suorittamat vahingonkorvaukset että jälleenvakuuttajain osuudet niistä ja yhdistyksen omat osuudet sekä kolmessa viimeisessä sarakkeessa erikseen koko vakuutuskannan, jälleenvakuuttajain sekä yhdistyksen omalle osalle tulleiden korvausten ja vakuutusmaksujen välinen suhde, laskettuna prosenttiluvuissa.

Härav framgår, att återförsäkrarna under många år betalats till föreningarna mera än de uppburit i återförsäkringspremier, i synnerhet under åren 1920, 1921, 1929, 1930 och 1941. I allmänhet har dock motsatsen varit fallet, i det att återförsäkringsbolagen under 37 års tid av försäkringsföreningarna för sina förvaltningskostnader i försäkringsavgifter uppburit sammanlagt omkring 45.7 miljoner mk mera än de erlagt till föreningarna i skadeersättningar. Iakttagas bör dock, att återförsäkringsbolagen äro ömsesidiga bolag, av vilka 3 ägas av våra brandförsäkringsföreningar, och av dessa sistnämnda inkomster ha återförsäkringsbolagens reservfonder bildats. Fullständigare än genom denna sammanställning belysas återförsäkrarnas andelar av försäkringsföreningarnas premier och skador genom följande femtonårstabell, som utvisar såväl föreningarnas totala premieinkomster och totala skadeersättningar som ock återförsäkrarnas andelar av desamma samt föreningarnas egna andelar, ävensom i de tre sista kolumnerna det procentuella förhållandet mellan ersättningar och premier inom hela försäkringsbeståndet, för återförsäkrarna och för föreningarna själva.

Vuosi År mk	Vakuutusmaksuja kaikkiaan Summa försäkringspremier	Siltä jälleenvakuuttajain osuus Därav återförsäkrarnas andel	Yhdistysten osuus Föreningsarnas andel	Vahingonkorvauksia kaikkiaan Summa skadeersättning	Siltä jälleenvakuuttajain osuus Därav återförsäkrarnas andel	Yhdistysten osuus Föreningsarnas andel	Korvaukset %:ssa vak. maksuista Ersättningar i % av premier		
							Kalkkiaan Inalles	Jäll. vak. Återförs.	Yhdist. Fören.
1930	25,834,200	7,797,900	18,036,300	17,424,400	7,991,700	9,432,700	67.4	102.5	52.3
1931	27,111,900	8,797,500	18,314,400	22,885,600	9,984,400	12,901,200	84.4	113.5	70.4
1932	28,747,100	11,009,600	17,737,500	20,993,100	9,340,700	11,652,400	73.0	84.8	65.7
1933	30,290,800	11,073,400	19,217,400	23,280,200	10,883,500	12,396,700	76.9	98.3	64.5
1934	32,296,000	13,149,100	19,146,900	16,464,300	7,405,500	9,058,800	51.0	56.3	47.3
1935	34,297,800	11,776,500	22,521,300	17,298,900	9,294,700	8,004,200	50.4	78.9	35.5
1936	34,076,900	12,406,500	21,670,400	13,318,200	6,631,100	6,687,100	39.1	53.4	30.9
1937	34,377,200	12,691,200	21,686,000	12,999,200	6,689,200	6,310,000	37.8	52.7	29.1
1938	35,160,200	12,837,700	22,322,500	14,098,900	7,607,600	6,491,300	40.1	59.3	29.1
1939	35,914,700	13,283,600	22,631,100	18,934,200	10,726,100	8,208,100	52.7	80.7	36.3
1940	32,689,900	12,280,200	20,409,700	19,149,800	10,280,900	8,868,900	58.6	83.7	43.5
1941	33,050,900	12,583,100	20,467,800	24,359,000	14,351,600	10,007,400	73.7	114.1	48.9
1942	37,360,600	14,484,400	22,876,200	21,416,600	11,869,400	9,547,200	57.4	82.4	41.9
1943	44,502,900	17,618,600	26,884,300	24,521,300	14,153,800	10,367,500	55.1	80.3	38.6
1944	52,116,600	19,934,800	32,181,800	26,824,300	15,795,200	11,029,100	51.5	79.2	34.3

Yhdistysten vararahastot olivat vuoden 1944 lopussa yhteensä 136,108,800 mk, ja käyttörahastot 86,319,500 mk eli yhteensä 222,428,300 mk. Rahastot kasvoivat mainittuna vuonna noin 15,758,800 mk. Rahastojen kasvamista 5-vuotiskausina sekä viimeisten yhdeksän vuoden aikana kuvaa seuraava taulukko. Käyttörahastoon on laskettu, vararahastoa lukuunottamatta, kaikki muut rahastot paitsi korvausrahasto.

Föreningarnas reservfonder utgjorde vid slutet av år 1944 inalles 136,108,800 mark, och dispositionsfonderna 86,319,500 mk eller sammanlagt 222,428,300 mk. Under året ökades fonderna med 15,758,800 mk. Följande tabell utvisar huru fonderna ökats under 5-årsperioden samt under de senaste nio åren. Reservfondens icke medräknad, har till dispositionsfonden hänförs alla fonder förutom ersättningsfonden.

Vuosi — År	Vararahasto Reservfonden	Käyttörahasto Dispositions- fonden
1920	9,127,400	4,665,600
1925	21,128,400	18,863,900
1930	43,615,000	38,616,300
1935	71,238,800	51,958,600
1936	77,826,400	57,435,600
1937	86,434,200	61,665,700
1938	94,696,400	67,006,400
1939	101,472,400	72,552,200
1940	107,653,000	76,201,800
1941	109,070,300	72,261,900
1942	117,871,300	76,900,000
1943	125,782,600	80,886,900
1944	136,108,800	86,319,500

Yhdistyksien varat olivat vuoden 1944 lopussa seuraavalla tavalla sijoitetut:

Vid slutet av år 1944 voro föreningarnas tillgångar placerade på följande sätt:

Kassa	4,437,900 mk
Talletettu pankkiin tai säästöpankkiin — Deponerade i banker eller sparbanker	172,226,200 „
Obligationia — Obligationer	32,913,300 „
Lainattu velkakirjaa vastaan — Lån mot skuldsedel	8,307,400 „
Suorittamattomia vakuutusmaks. — Uttestående premier	7,087,100 „
Yhteensä — Summa	224,971,900 mk

Lisäksi palokaluksia y. m. varoja, yht. — Härtill kommer
ännu brandredskap o. a. tillgångar tillsammans 3,538,200 mk

Epäkohtana yhdistysten toiminnassa on ollut se, että osa vakuutusmaksuista on jäänyt rästeiksi seuraavaan vuoteen. Oheenliitetty taulukko osoittaa viisi-vuotiskausin rästien määrän sekä sen, kuinka monta % rästit olivat kunkin vuoden vakuutusmaksuista. Taulukosta käy ilmi, että kehitys on tässä suhteessa käynyt huonompaan suuntaan. Vv. 1937 ja 1938 oli jo havaittavissa kehitystä parempaan päin, mutta sotavuodet aiheuttivat jälleen rästien lisääntymisen, vaikkei tilanne sentään läheskään ole niin synkkä, kuin vuotta 1930 seuranneina n. s. pulavuosina, jolloin v. 1932 rästit muodostivat 32.7 % vakuutusmaksuista. Kertomusvuonna rästien määrä lisäytyi lähinnä siitä syystä, että syyskuulla tapahtunut Karjalan ja Lapin läänien evakuoiminen keskeytti monen yhdistyksen toiminnan ja vakuutusmaksujen kanto jäi kesken.

Ett missförhållande i föreningarnas verksamhet har varit, att en del av premierna balansera till följande år såsom rester. Nedanstående tabell utvisar resternas storlek i femårsperioder, samt även huru många % resterna utgjorde av varje års premier. Tabellen utvisar, att utvecklingen i detta avseende tagit en vändning till det sämre. Under åren 1937 och 1938 syntes redan en vändning till det bättre, men krigsåren förorsakade åter ökning av resterna, ehuru läget dock icke är närmelsevis lika mörkt som under krisåren efter år 1930 då resterna för år 1932 utgjorde 32.7 % av premierna. Under berättelseåret ha resterna ökats på grund av, att när i september Karelen och Lappland blevo evakuerade, verksamheten i många föreningar avstannade och uppbärningen av premierna avbröts.

Vuosi — År	Suorittamatta olevat vak. maksut Utestående premier	% vak. maks. av premier	Vuosi — År	Suorittamatta olevat vak. maksut Utestående premier	% vak. maks. av premier
1900	40,018	5.3	1937	4,654,293	13.5
1905	55,708	5.6	1938	4,164,008	11.8
1910	97,775	7.1	1939	5,343,316	14.9
1915	163,380	7.6	1940	4,843,966	14.8
1920	969,867	16.9	1941	5,401,516	16.3
1925	3,260,582	21.8	1942	4,971,482	13.3
1930	6,847,538	26.5	1943	4,626,739	10.4
1935	7,841,106	22.9	1944	7,087,144	13.6
1936	5,683,511	16.7			

Seuraavassa taulukossa on laskettu rästit prosenteissa vakuutusmaksuista lääneittäin. Eri läänien välillä on varsin huomattavia eroavaisuuksia. Uudenmaan läänistä on laskettu kaksi eri lukua, koska läänin suurin yhdistys, Itä-Uudenmaan Palovakuutusyhdistys kantaa vakuutusmaksut vasta seuraavana vuonna.

Kertomusvuonna on Viipurin ja Lapin läänien korkeaan rästiprosenttiin varsin ymmärrettävä syy, mutta Kuopion ja Oulun lääneissä on aina peritty saataavat heikommoin kuin muissa lääneissä.

Följande tabell utvisar resternas belopp i procent länsvis. Mellan de olika länens förmärkas betydande skillnader. För Nylands län ha anförts två olika tal emedan länets största förening, Östra Nylands Brandförsäkringsförening, uppstår premierna först under följande året.

Den höga restprocenten i Viborgs och Lapplands län under berättelseåret är lätt förståelig, men i Kuopio och Uleåborgs län ha alltid funnits mera utestående premier än i andra län.

Lääni — Län	Suorittamatta olevat vakuutusmaksut Utestående premier	% vak. maks. av premier
Uudenmaan — Nylands	3,202,084 (57,671)	59.3 (2.5)
Turun ja Porin — Åbo och Björneborgs	184,114	1.4
Ahvenanmaan maakunta — Landskapet Åland	787	1.6
Hämeen — Tavastehus	34,307	1.2
Viipurin — Viborgs	1,678,355	20.3
Mikkelin — S:t Michels	188,004	5.8
Kuopion — Kuopio	610,344	10.7
Vaasan — Vasa	464,999	5.2
Oulun — Uleåborgs	432,949	13.6
Lapin — Lapplands	291,201	20.7
Yhteensä koko maassa — Summa för hela landet	7,087,144 (3,942,731)	13.6 (8.1)

Yhdistyksien varsinaiset velat olivat vuoden 1944 lopussa seuraavat:

Korvausrahastot — Ersättningsreserver	1,169,900 mk
Otettuja lainoja — Upptagna lån	160,800 „
Muita velkoja — Övriga skulder	4,751,200 „
Yhteensä — Summa	6,081,900 mk

Föreningarnas egentliga skulder voro vid utgången av år 1944.

Jos varojen ja palokaluston y. m. arvon summa, eli 228,510,100 mk:sta, vähennetään velkojen summa 6,081,900 mk, saadaan yhdistyksien puhtaaksi omaisuudeksi 1944 vuoden lopussa 222,428,200 mk. Tämä on 15,758,800 mk enemmän kuin vuoden 1943 päättyessä. Allaolevassa taulu-

Om skulderna 6,081,900 mk avdragas från summan av tillgångar ökad med värdet av brandförsäkring m. m. eller från 228,510,100 mk, erhålles såsom föreningarnas rena behållning vid slutet av år 1944 222,428,200 mk. Detta utgör 15,758,800 mk mera än vid utgången av år 1943. I ne-

kossa yhdistykset ryhmitetään lääneittäin niiden v. 1944 lopussa omistamien varojen suuruuden mukaan, kun niistä on vähennetty maksamattomat korvaukset ja kaikki lainat.

danstående tabell grupperas föreningarna länsvis efter storleken av sin behållning vid utgången av år 1944 sedan oguldna skadeersättningar och samtliga län frändragits.

Lääni—Län	Varat ovat velkoja suuremmat Tillgångarna övertiga gälden med 1000 mk								Yhteensä Summa
	alle 50 under 50	50—100	100—200	200—300	300—500	500—1000	1000—3000	yli 3000 över 3000	
Uudenmaan — Nylands	—	1	—	4	3	4	4	1	17
Turun ja Porin — Åbo och Björneborgs ...	—	—	3	2	6	10	21	6	48
Ahvenanmaan maakunta — Landskapet Åland	1	1	1	—	—	—	—	—	3
Hämeen — Tavastehus	—	2	1	1	5	1	4	—	14
Viipurin — Viborgs	1	2	—	6	14	15	10	—	48
Mikkelin — S:t Michels	—	—	1	3	6	10	3	—	23
Kuopion — Kuopio	—	—	2	4	6	10	8	—	30
Vaasan — Vasa	1	4	7	13	15	18	13	—	71
Oulun — Uleåborgs	—	3	6	7	13	7	—	—	36
Lapin — Lapplands	1	1	—	1	1	4	1	—	9
Yhteensä — Summa	4	14	21	41	69	79	64	7	299

Missä määrin yhdistysten asema niiden varoihin nähden on muuttunut vuoden 1897 jälkeisenä aikana, osoittavat puolestaan seuraavaan lukusarjaan otetut luvut, jotka ilmaisevat sen rahamäärän, johon yhdistysten varojen summa nousi kutakin vakuutuskannan 1,000 mk:aa kohden vuosien 1897, 1900, 1905, 1910, 1915, 1920, 1925, 1930, 1935, 1940, 1941, 1942, 1943 ja 1944 lopussa:

1897	2.40 mk
1900	3.56 ”
1905	4.90 ”
1910	5.84 ”
1915	7.24 ”
1920	5.67 ”
1925	6.60 ”
1930	6.76 ”
1935	8.31 ”
1940	10.62 ”
1941	10.12 ”
1942	9.54 ”
1943	8.91 ”
1944	8.27 ”

Vakuutuskannan nopea, rahanarvon alentumisen johdosta tapahtunut kasvaminen vähentää nyt yhdistysten varojen suhdetta vakuutuskantaan. Eri yhdistysten varat vakuutuskannan 1,000 markkaa kohden ovat kuitenkin suuressa määrässä erilaiset.

Lopuksi mainittakoon, että yhdistysten kesken syntynyt yhteistoiminnan harrastus, joka ensiksi sai aikaan keskinäisten jälleenvakuutusyhtiöitten perustamisen ja sen jälkeen näiden jälleenvakuuttajain

I vad mån föreningarnas ställning med avseende å beloppet av deras tillgångar förändrats under tiden från slutet av år 1897, framgår ur talen i följande talserie, vilka utvisa summan av föreningarnas tillgångar vid utgången av åren 1897, 1900, 1905, 1910, 1915, 1920, 1925, 1930, 1935, 1940, 1941, 1942, 1943, och 1944, för varje 1,000 mk av försäkringsbeståndet:

Den snabba ökningen av försäkringsbestånden på grund av penningvärdets nedgång minskar nu föreningarnas tillgångar i förhållande till deras försäkringsbestånd. Inom de skilda föreningarna är kapitaltillgången per 1,000 mark av försäkringssumman likväl i hög grad olika.

Slutligen må nämnas, att det intresse för samverkan mellan föreningarna, som först tog sig uttryck i grundandet av ömsesidiga återförsäk-

aloitteesta vapaan yhteistoiminnan yhdistyksille järjestetyissä yhteisissä neuvottelukokouksissa y. m., on vakiintunut vuodesta 1931 lähtien, jolloin suomenkieliset palovakuutusyhdistykset ja niiden keskinäiset jälleenvakuutusyhtiöt perustivat Maaseudun Palovakuutusyhdistysten Liiton, jonka toiminta on muodostunut erittäin vilkkaaksi ja yhdistyksille hyödylliseksi. Ruotsinkieliset palovakuutusyhdistykset ovat perustaneet vuonna 1941 yhdistyksen De svenska Brandförsäkringsföreningarnas Förbund, jonka tarkoituksena on valvoa jäsenyhdistystensä yhteisiä etuja.

II. Eläinvakuutusyhdistykset.

Vuonna 1944 on yksi uusi yhdistys, Kaavin ja ympäristökuntien Eläinvakuutusyhdistys aloittanut toimintansa, joten toiminnassa olleiden yhdistysten lukumäärä vuoden 1944 lopussa oli 94.

Yhdistysten luku eri läänissä oli vuoden 1944 lopussa:

Uudenmaan läänissä — Nylands län	2
Turun ja Porin läänissä — Åbo och Björneborgs län	9
Ahvenanmaan maakunta — Landskapet Åland	1
Hämeen läänissä — Tavastehus län	4
Viipurin läänissä — Viborgs län	17
Mikkelin läänissä — S:t Michels län	3
Kuopion läänissä — Kuopio län	7
Vaasan läänissä — Vasa län	45
Oulun läänissä — Uleåborgs län	6
Yhteensä — Summa	94

Yhdistysten yhteenlaskettu vakuutuskanta oli vuoden 1944 lopussa:

	kpl.	st.	vakuutuskanta, mk	försäkringsbestånd, mk
Hevosia — Hästar	28,648		282,520,800	mk
Nautaeläimiä — Nötkreatur	7,643		20,453,400	”
Muita eläimiä — Övriga kreatur	—		171,000	1) mk
Yhteensä — Summa	36,291		303,145,200	mk

Yhdistyksissä vakuutettujen hevosten luku on vuoden 1944 aikana lisääntynyt 213 ja vakuutuskanta lisääntynyt 50,823,700 mk. Vakuutettujen nautaeläinten luku on lisääntynyt 719, ja vakuutuskanta lisääntynyt 1,049,400 mk. Muiden eläinten vakuutuskanta on lisääntynyt 7,000 mk.

1) Taulustossa virhe — Fel i tabellerna

ringsbolag och därefter på initiativ av dessa ledde till ett fritt samarbete vid gemensamma överläggningmöten för föreningarna, blivit bestående från och med år 1931, då av finskspråkiga brandförsäkringsföreningar och deras ömsesidiga återförsäkringsbolag grundades ett förbund, benämnt Maaseudun Palovakuutusyhdistysten Liitto, som bedriver en livaktig verksamhet till föreningarnas fromma. De svenskspråkiga brandförsäkringsföreningarna hava år 1941 bildat. De svenska Brandförsäkringsföreningarnas Förbund, vars uppgift är att övervaka sina medlemsföreningars gemensamma intressen.

II. Kreatursförsäkringsföreningar.

Under år 1944 har en ny förening vidtagit med sin verksamhet. Antalet föreningar var i slutet av år 1944 94.

Antalet föreningar i de skilda länen var vid utgången av år 1944.

Föreningarnas sammanlagda försäkringsbestånd vid utgången av år 1944 utgjorde:

Antalet hästar, som försäkrats i föreningarna, har under år 1944 ökat med 213 och försäkringsbeståndet med 50,823,700 mk. Antalet försäkrade nötkreatur har ökat med 719 och försäkringsbeståndet med 1,049,400 mk. Försäkringsbeståndet för övriga kreatur har ökat med 7,000 mk.

Lisäämällä edellä mainittuihin 28,648 vakuutettuun hevoseen ne 10,354 hevosta, jotka samanaikaisesti olivat vakuutettuina 2 kotimaisessa eläinvakuutusyhtiössä, saadaan vakuutettujen hevosten kokonaisuudeksi v:n 1944 päättyessä 39,002, tämä vastaisi vain 10.1 % koko maan silloisesta hevospäämästä, joka oli noin 385,200. Paikallisten yhdistysten osalle tulee 73.4 % koko maan hevospäämäästä. Nautaeläimiä oli samanaikaisesti vakuutettuina samotuissa vakuutusyhtiöissä 5,654, joten yhdessä yllämainittujen 7,643 kanssa kaikkiaan oli vakuutettuja nautaeläimiä 13,297, eli vain 0.78 % maan kaikista nautaeläimistä, joita oli noin 1,694,000. Koko maan nautaeläinvakuutus-kannasta tulee vakuutusyhdistysten osalle 57.5 %.

Alla oleva taulu osoittaa eläinvakuutusyhdistyksissä vakuutettujen hevosten ja nautaeläinten luvun ja yhteisen vakuutussumman sekä sen perusteella lasketun keskimääräisen vakuutussumman eläintä kohden v:n 1944 päättyessä läänittäin; vertailun vuoksi on tauluun myös otettu vastaavat luvut koko maata varten jokaisen edellisen vuoden päättyessä v:sta 1930 alkaen.

Om till nyssnämnda 28,648 försäkrade hästar läggas de 10,354 hästar, som vid samma tid voro försäkrade i 2 inhemska kreatursförsäkringsbolag, finner man, att vid utgången av år 1944 inalles 39,002 hästar voro försäkrade; detta motsvarade endast 10.1 % av landets dåvarande häststam, som utgjorde omkring 385,200 stycken. De lokala föreningarnas andel utgör 73.4 % av hela landets hästförsäkringsbestånd. Av nötkreaturen voro samtidigt 5,654 djur försäkrade i försäkringsbolagen eller jämte ovannämnda 7,643 sammanlagt 13,297 nötkreatur försäkrade, motsvarande endast 0.78 % av landets hela nötkreaturstam, omkring 1,694,000 djur. Av hela landets djurförsäkringsbestånd kommer 57.5 % på försäkringsföreningarna.

Nedanstående tabell utvisar antalet försäkrade hästar och nötkreatur i kreatursförsäkringsföreningarna, deras sammanlagda försäkringsbelopp och på grund därav beräknade försäkringsbelopp i medeltal per djur vid utgången av år 1944; för jämförelses skull innehåller tabellen därjämte motsvarande tal för hela landet vid utgången av varje föregående år f. o. m. år 1930.

Läni — Län	Hevosia — Hästar			Nautaeläimiä — Nötkreatur		
	Luku Antal	Vakuutussumma Försäkr. belopp		Luku Antal	Vakuutussumma Försäkr. belopp	
		Kalkkiaan Inalles mk	Eläintä kohden Per djur mk		Kalkkiaan Inalles mk	Eläintä kohden Per djur mk
Uudenmaan — Nylands	308	3,218,400	10,450	11	69,000	6,270
Turun ja Porin — Åbo och Björneborgs	3,258	33,324,900	10,230	645	2,435,200	3,780
Ahvenanmaan maakunta — Landskapet Åland	625	6,903,100	11,040	442	1,213,000	2,740
Hämeen — Tavastehus	1,682	19,184,100	11,400	599	1,650,500	2,750
Viipurin — Viborgs	3,145	36,662,200	11,660	1,652	7,344,000	4,450
Mikkelin — St Michels	362	4,338,200	11,980	88	271,800	3,090
Kuopion — Kuopio	1,504	18,666,100	12,410	896	2,598,000	2,900
Vaasan — Vasa	16,032	142,715,700	8,900	3,077	4,403,500	1,430
Oulun — Uleåborgs	1,732	17,508,100	10,110	233	468,400	1,810
Yhteensä — Summa 1944	28,648	282,520,800	9,860	7,643	20,453,400	2,680
1943	28,433	231,697,100	8,150	6,924	19,404,000	2,800
1942	28,420	186,687,400	6,570	7,300	14,009,100	1,920
1941	28,395	157,485,200	5,550	5,838	9,925,600	1,700
1940	27,908	134,517,500	4,820	9,292	12,408,100	1,340
1939	28,910	137,659,200	4,760	10,318	14,081,500	1,360
1938	25,691	113,028,100	4,400	9,273	11,747,000	1,270
1937	22,409	84,746,000	3,780	9,339	11,220,300	1,200
1936	19,674	63,664,000	3,240	9,088	10,082,100	1,190
1935	17,913	50,006,400	2,790	9,819	8,604,500	880
1934	16,640	43,649,000	2,620	9,398	8,050,000	860
1933	16,013	41,802,000	2,610	9,934	8,290,000	830
1932	16,707	42,388,000	2,540	10,370	9,347,000	900
1931	16,215	43,982,000	2,710	10,861	10,708,000	990
1930	16,756	47,152,000	2,810	10,609	11,690,000	1,100

Taulussa havaitaan m. m., että v. 1944 Vaasan lääni edusti suurinta määrää yhdistyksissä vakuutettuja hevosiä, nimittäin 55.9 % niiden kokonaismäärästä 28,648:sta, ja lähinnä oli Turun ja Porin lääni, 11.3 %, ja Viipurin lääni, 10.9 %.

Yhdistyksissä vakuutetuista 7,643 nautaeläimestä oli suurin osa eli 40.3 vakuutettuna Vaasan läänissä, sitä lähinnä 21.6 % Viipurin läänissä ja 11.7 % Kuopion läänissä.

Eläinvakuutus Suomessa on siis laajuudeltaan varsin pieni. Suurimman osan näitä vakuutuksia ovat myöntäneet eläinvakuutusyhdistykset, joiden yhteinen vakuutusmaksu vuoden 1944 päättyessä ei kuitenkaan vastannut enempää kuin 7.4 % maan koko hevospäämäärästä ja 0.4 % maan kaikkien nautaeläinten luvusta.

Vakuutuksien keskimääräinen suuruus vakuutettua eläintä kohden eri lääneissä vaihtelee tuntuvasti, riippuen m. m. siitä, ovatko omistajat vakuutaneet ainoastaan arvokkaimmat eläimensä vai myös tavalliset. V. 1944 keskimääräinen vakuutussumma hevosta kohden oli suurin Kuopion läänissä, nimittäin 12,410 mk, ja pienin Vaasan läänissä 8,900 mk. Nautaeläimet olivat keskimäärin korkeimmin vakuutettuina Uudenmaan läänissä, jossa keskimääräinen vakuutussumma eläintä kohden oli 6,270 mk, kun sen sijaan vakuutukset Vaasan läänissä olivat keskimäärin alimmat, vain 1,430 mk eläintä kohden. Eläimet olivat siis jatkuvasti silloisimmin hintoihin nähden huomattavasti alivakuutettuja.

Vuonna 1944 maksoivat yhdistykset korvausta 773 vahingoittuneesta hevosesta, joista 458 kuoli. Korvaussumma oli 3,853,709 mk. Vakuutettujen hevosten keskimäärästä vahingoittui 2.70 % ja korvaussumma oli 0.75 mk kutakin keskimääräisen vakuutussumman 100 markkaa kohti.

Samana aikana maksettiin korvausta 165 vahingoittuneesta nautaeläimestä, joista 115 kuoli. Korvaussumma oli 451,602 mk. Vakuutettujen nautaeläinten keskimäärästä vahingoittui vuotta kohden 2.10 %, ja korvaussumma oli 2.26 mk kutakin keskimääräisen vakuutussumman 100 markkaa kohden.

Pienen karjan vakuutuksia on myöntänyt vain kolme yhdistystä. Korvaukset näistä vakuutuksista olivat yhteensä 42,825 mk.

Yleiskatsausta varten yhdistetään seuraavassa taulussa vastaavia tietoja niiltä 40 vuodelta, joilta tilastollisia tietoja on saatavana.

Av tabellen finner man bl. a., att Vasa län år 1944 hade det största antalet i föreningarna försäkrade hästar, nämligen 55.9 % av hela antalet 28,648, och därnäst kom Åbo och Björneborgs län med 11.3 % och Viborgs län med 10.9 %.

Av de i föreningarna försäkrade 7,643 nötkreaturen var största antalet eller 40.3 % försäkrade i Vasa län, därnäst 21.6 % i Viborgs län och 11.7 % i Kuopio län.

Kreatursförsäkringen i Finland är sällunda av mycket ringa omfattning. Dessa försäkringar äro till största delen beviljade av kreatursförsäkringsföreningarna, vilkas sammanlagda försäkringsstock vid utgången av år 1944 dock icke motsvarade med än 7.4 % av antalet hästar och 0.4 % av antalet nötkreatur i landet.

Försäkringarnas medelstorlek per försäkrat kreatur i de olika länen varierar i rätt hög grad, beroende bl. a. på om endast värdefullare djur eller även vanliga kreatur av ägarna försäkrats. Störst var år 1944 medelförsäkringssumman per häst i Kuopio län, nämligen 12,410 mark, och minst i Vasa län, 8,900 mk. Nötkreaturen voro i medeltal högst försäkrade i Nylands län, där medelförsäkringsbeloppet per djur var 6,270 mk, medan försäkringarna i Vasa län voro i genomsnitt de lägsta med endast 1,430 mk per djur.

Djuren voro således i förhållande till de dövarande priserna avsevärt underförsäkrade.

År 1944 utbetalade föreningarna skadestånd för 773 skadade hästar, av vilka 458 dogo. Ersättningsbeloppet utgjorde 3,853,709 mk. Av deltalset försäkrade hästar skadades per år 2.70 % och skadeersättningarna utgjorde 0.75 mk för 100 mk av årets medelförsäkringssumma.

Under samma tid erlades skadestånd för 165 av de försäkrade nötkreaturen och av de skadade dogo 115. Ersättningsbeloppet uppgick till 451,602 mk. Av medelförsäkringsbeståndet skadades per år 2.10 %, och ersättningen utgjorde 2.26 mk för varje 100 mk av medelförsäkringsbeloppet.

Endast 3 föreningar ha beviljat försäkringar för mindre djur. Ersättningsbeloppet för dessa försäkringar utgjorde 42,825 mk.

För att ernå nödig överblick sammanställas i följande tabell motsvarande uppgifter för de 40 år, från vilka statistiska uppgifter föreligga.

Vuosi År	Vahingoittumis- prosentti Skadeprocent		Korvaussumma vakuu- tussummaan 100 mk:aa kohti — Ersättnings- summa per 100 mk av försäkringssumman	
	Hevosten Hästar	Nauta- eläinten Nötkreatur	Hevosten Hästar	Nauta- eläinten Nötkreatur
	%	%	mk	mk
1904	1.67	1.68	1.10	1.00
1905	1.77	1.94	0.96	1.08
1906	1.60	1.86	1.11	1.18
1907	1.63	1.45	0.97	1.00
1908	1.65	1.19	1.11	0.87
1909	1.74	1.46	1.16	1.00
1910	2.03	1.26	1.20	0.93
1911	2.31	1.25	1.68	0.97
1912	2.21	1.52	1.37	1.06
1913	1.94	1.33	1.26	1.00
1914	2.07	1.45	1.25	1.04
1915	1.84	1.40	1.24	0.97
1916	1.54	0.64	1.00	0.53
1917	1.52	0.68	1.21	0.58
1918	1.13	0.85	0.87	0.74
1919	1.20	0.58	1.20	0.77
1920	1.16	0.41	1.10	0.60
1921	1.14	0.61	1.17	0.77
1922	1.48	0.80	1.23	0.75
1923	1.32	0.72	1.01	0.74
1924	1.51	0.79	1.17	0.85
1925	1.43	0.73	1.08	0.71
1926	1.49	0.76	1.05	0.78
1927	1.70	0.71	0.93	0.62
1928	1.60	0.78	1.18	0.94
1929	1.91	1.01	1.42	1.22
1930	1.90	1.33	1.24	1.58
1931	2.05	1.88	1.40	1.87
1932	2.27	1.64	1.41	1.50
1933	2.36	1.80	1.37	1.33
1934	2.49	2.39	1.38	1.76
1935	2.75	1.83	1.53	1.22
1936	2.47	1.99	1.30	1.07
1937	2.66	2.24	1.48	1.22
1938	3.56	2.69	1.75	1.37
1939	2.63	2.64	1.42	1.56
1940	3.26	2.66	1.85	1.43
1941	2.71	2.23	1.58	0.86
1942	2.23	2.11	1.20	1.22
1943	2.29	1.71	1.16	1.58
1944	2.70	2.10	0.75	2.26

Toimivuoden tarpeisiin päätetty taksoitus oli 8,272,626 mk.

Den beslutade uttaxeringen utgjorde 8,272,626 mark.

Yhdistyksillä oli yhteensä voitto- ja tappiotilin mukaan tuloja v. 1944:

Föreningarnas sammanlagda inkomster enligt vinst- och förlusträkningen voro år 1944:

vakuutusmaksuja — premier	8,272,600 mk
jälleenvakuuttajat maksaneet — av återförsäkrare	2,452,000 „
korjoja y. m. tuloja — räntor o. a. inkomster	532,900 „
Yhteensä — Summa 11,257,500 mk	
sekä menoja — samt utgifterna:	
korvauksia — skadeersättningar	4,348,200 „
hoitokustannuksia — förvaltningskostnader	835,200 „
jälleenvakuutusmaksuja — återförsäkringspremier	3,571,100 „

julkiset maksut — publika utgifter	88,600 mk
siirto vararahastoon — överföring till reservfonden	343,300 „
muita menoja — övriga utgifter	526,500 „
Yhteensä — Summa	9,712,900 mk
Siis tilivuoden bruttoylijäämä — Alltså räknenskapsårets bruttoöverskott	1,544,600 mk

Yhdistysten varat olivat puheena olevan vuoden lopussa sijoitetut seuraavalla tavalla: Föreningarnas tillgångar voro vid slutet av ifrågavarande år placerade på följande sätt:

Kassa — Kassa	588,900 mk
Talletettu pankkeihin ja säästöpankkeihin — I bank och sparbank	9,122,800 „
Maksamattomia vakuutusmaksuja — Utestående premier	937,800 „
Muita varoja — Övriga tillgångar	385,200 „
Yhteensä — Summa	11,034,700 mk

Yhdistysten varsinaiset velat olivat samaan aikaan: Föreningarnas verkliga skulder vid samma tid voro:

Maksamattomia korvauksia — Oguldna skadeersättningar	181,600 mk
Lainoja — Lån	57,300 „
Muita velkoja — Övriga skulder	1,063,900 „
Yhteensä — Summa	1,302,800 mk

Siis yhdistyksien puhdas omaisuus oli vuoden 1944 lopussa 9,731,900 mk, ja on se vuoden kuluessa lisääntynyt 2,246,600 mk. Perimättömien vakuutusmaksujen määrä on vuoden 1944 kuluessa lisääntynyt 180,500 mk ja oli se 1944 lopussa 11.3 % yhdistysten vakuutusmaksutuloista.

Tilanne on prosentuaalisesti hieman parantunut edellisestä vuodesta, joskaan se vieläkin ei ole läheskään tyydyttävä. Valitettavasti on yhdistyksissä oltu liian leväperäisiä vakuutusmaksujen perimisessä ja vakuutusmaksut ovat jääneet joskus vast'edes perittäviksi ja yhdistyksen varoihin nähden sangan huomattavia summia on vuosittain jouduttu perimättöminä poistamaan.

Yhdistysten puhtaan omaisuuden vakuutus-kannan 1,000 markkaa kohden kunkin vuoden lopussa vuosina 1906—1944 osoittavat alla olevat luvut:

Vuonna — År 1906	1.52 mk
„ — „ 1907	1.47 „
„ — „ 1908	1.23 „
„ — „ 1909	1.46 „
„ — „ 1910	2.97 „
„ — „ 1911	4.50 „
„ — „ 1912	4.58 „
„ — „ 1913	5.50 „
„ — „ 1914	6.79 „
„ — „ 1915	7.82 „
„ — „ 1916	11.25 „
„ — „ 1917	11.91 „
„ — „ 1918	15.09 „

Således utgjorde vid slutet av år 1944 föreningarnas verkliga tillgångar 9,731,900 mk, och hava dessa under året ökats med 2,246,600 mk. Beloppet utestående premier har under år 1944 ökats med 180,500 mk och utgjorde vid utgången av år 1944 11.3 % av premierna.

Läget har procentuellt något förbättrats sedan föregående år, ehuru det ej ännu är ens närmelsevis nöjaktigt. Beklagligt är, att föreningarna försummat att indriva sina premier i tid och att denna indrivning lämnats till en avlägsen framtid, så att på detta sätt ganska betydliga summor i förhållande till föreningens tillgångar årligen avskrivits oindrivna.

Nedanstående tal angiva föreningarnas rena behållning för varje 1,000 mk av försäkringsbeståndet vid utgången av åren 1906—1944:

” — ” 1919	14.26	”
” — ” 1920	12.75	”
” — ” 1921	13.98	”
” — ” 1922	15.04	”
” — ” 1923	16.51	”
” — ” 1924	18.52	”
” — ” 1925	20.04	”
” — ” 1926	22.28	”
” — ” 1927	22.09	”
” — ” 1928	28.98	”
” — ” 1929	23.57	”
” — ” 1930	23.38	”
” — ” 1931	23.40	”
” — ” 1932	25.02	”
” — ” 1934	26.60	”
” — ” 1935	26.15	”
” — ” 1936	24.13	”
” — ” 1937	22.34	”
” — ” 1938	21.74	”
” — ” 1939	21.18	”
” — ” 1940	22.60	”
” — ” 1941	25.04	”
” — ” 1942	30.01	”
” — ” 1943	29.79	”
” — ” 1944	32.10	”

Tästäkin näkyy, että yhdistysten puhdas omaisuus on yleensä vuosi vuodelta kasvanut vakuutuskantaan verrattuna. Puhtaan omaisuuden suhteellinen aleneminen vuosina 1936—1940 johtuu vakuutusmaksun suuressa noususta.

Alla olevassa taulussa yhdistykset ryhmitetään läänittäin niiden vuoden 1944 lopussa omistamien varojen suuruuden mukaan, kun niistä on vähennetty maksamattomat korvaukset ja kaikki lainat.

Härav framgår, att i allmänhet föreningarnas tillgångar är för år ökats i förhållande till försäkringsbeståndet. Tillgångarnas relativa minskning under åren 1936—1940 har förorsakats av försäkringsbeståndets stora ökning.

I nedanstående tabell grupperas föreningarna länsvis efter storleken av sin behållning vid utgången av år 1944 sedan oguldna skadeersättningar och samtliga lån frändragits.

Läni—Län	Varat ovat velkoja suuremmat Tillgångarna överstiga gälden med						Yhteensä Summa
	5,000 mk:sta 10,000 mk:aan melian 5,000 och 10,000 mk	10,000 mk:sta 20,000 mk:aan melian 10,000 och 20,000 mk	20,000 mk:sta 50,000 mk:aan melian 20,000 och 50,000 mk	50,000 mk:sta 100,000 mk:aan melian 50,000 och 100,000 mk	100,000 mk:sta 150,000 mk:aan melian 100,000 och 150,000 mk	Yh. 150,000 mk över 150,000 mk	
Uudenmaan — Nylands	—	—	—	2	—	—	2
Turun ja Porin — Åbo och Björneborgs	—	—	—	2	2	5	9
Ahvenanmaan maakunta — Landskapet Åland	—	—	—	—	—	1	1
Hämeen — Tavastehus	—	1	—	—	1	2	4
Viipurin — Viborgs	—	1	5	7	2	2	17
Mikkelin — S:t Michels	—	1	1	1	—	—	3
Kuopion — Kuopio	1	—	1	2	—	3	7
Vaasan — Vasa	1	2	9	16	7	10	45
Oulun — Uleåborgs	—	—	2	1	2	1	6
Yhteensä — Summa	2	5	18	31	14	24	94

Vaikka yhdistysten varojen summa on yleensä kasvanut, ovat useimmat yhdistykset edelleen varsin heikkoja.

Seuraavassa taulussa esitetään ne syyt, jotka ovat aiheuttaneet vakuutettuja hevosia kohdanneet vahingot sekä kuinka suuret olivat korvaukset kustakin eri syystä sattuneista vahingoista.

Ehuru föreningarnas tillgångar i allmänhet ökats, äro de flesta föreningar ännu synnerligen svaga.

I följande tabell anföras orsakerna till skadorna, som drabbat försäkrade hästar, och ersättningsarnas storlek för varje särskilt slag av skador.

Hevosia kohdanneiden vahinkojen syyt. — Orsakerna till skadorna som drabbat hästar.

Syy — Orsak	Luku Antal	%	Yhteensä Summa	%
Erlaiset luokatkeamat — Benbrott av olika slag	46	5.9	368,752	9.6
Patti — Spatt	26	3.4	79,002	2.0
Tulehdukset luissa ja nivelissä — Inflammation i ben och leder	55	7.1	207,636	5.4
Muut luuston taudit — Annan sjukdom i benbyggnaden	12	1.6	57,419	1.5
Erlaiset kaviotaudit — Hovlidanden av olika slag	24	3.1	62,059	1.6
Tulehdukset jänteissä ja jännetupeissa — Inflammation i senor och senskidor	30	3.9	170,422	4.4
Muut ontumisviat — Hältor av olika slag	55	7.1	87,122	2.3
Ähky — Kolik	73	9.4	395,667	10.3
Muut vatsa- ja suolivammat ja taudit — Övriga åkommor och sjukdomar i mage och tarmar	123	15.9	745,066	19.3
Hengityselinten vammat ja taudit — Åkommor och sjukdomar i andningsorganen	51	6.6	265,945	6.9
Kuohitsemisen seuraukset — Kastrationsföljder	7	0.9	50,828	1.3
Muut taudit ja vammat — Andra sjukdomar och åkommor ..	231	29.9	1,141,039	29.6
Syy tuntematon — Okänd orsak	40	5.2	222,752	5.8
Yhteensä — Summa	773	100.0	3,853,709	100.0

Samalla tavalla esitetään seuraavassa taulussa vakuutettuja nautaeläimiä kohdanneiden vahinkojen syyt sekä korvaussummat kustakin eri syystä sattuneista vahingoista.

Likaledes anföras i nedanstående tabell orsakerna till de skador, som drabbat försäkrade nötkreatur, samt ersättningarna för varje särskilt slag av skador.

Nautaeläimiä kohdanneiden vahinkojen syyt. — Orsaker till skadorna som drabbat nötkreatur.

Syy — Orsak	Luku Antal	%	Yhteensä Summa	%
Erlaiset luokatkeamat — Benbrott av olika slag	4	2.4	11,458	2.5
Muut luuston ja nivelten vammat — Andra åkommor i benbyggnad och leder	1	0.6	3,000	0.7
Punatauti — Blodställning	25	15.1	100,868	22.3
Pernarutto — Mjältbrand	1	0.6	4,000	0.9
Vatsa- ja suolivammat ja taudit — Mag- och tarmåkommor och sjukdomar	39	23.6	88,006	19.5
Hengityselinten vammat ja taudit — Fel och sjukdomar i andningsorganen	10	6.1	24,925	5.5
Poikimakuume — Kalvningsfeber	18	10.9	27,418	6.1
Vammoja siitinelmässä — Åkommor i könsorganen	12	7.3	29,596	6.6
Muut taudit ja vammat — Andra sjukdomar och åkommor ..	44	26.7	144,147	31.9
Syy tuntematon — Okänd orsak	11	6.7	18,183	4.0
Yhteensä — Summa	165	100.0	451,601	100.0

Vuonna 1940 on ensi kerran laadittu taulukot kuukausittain vahinkojen lukumäärästä sekä korvausten suuruudesta. Taulut ovat erikseen hevosta ja erikseen nautaeläimistä. Kesäkuukausina n. s. laidunkauden aikana on vahinkoja yleensä enemmän, mutta huipun hevovahingoissa muodostaa kertomusvuonna, joulukuun ja nautavahingoissa heinäkuun. On selvää, että nautaeläinten vahingot esim. juuri punatandin vuoksi tulevat yleensä kesällä olemaan korkeimmillaan.

År 1940 hade i tabellerna för första gången skadornas antal och ersättningarnas summor ordnats månadsvis. Tabellerna avse skilt hästar och skilt nötkreatur. Under sommarmånaderna, som utgöra den så kallade betesperioden, är skadornas summa större, men kulminationen inträffar för hästskador i december och för nötskador i juli. Det är klart att nötkreaturens skador med anledning av t. ex. rödsoten alltid nå sin kulmen under sommaren.

Hevosia. — Hästar.

Lääni—Län	Tammikuu Januari	Heinäk. Februari	Maalisk. Mars	Huhtik. April	Toukok. Maj	Kesäku. Juni	Heinäk. Juli	Eloku. Augusti	Syysku. September	Lokaku. Oktober	Marrask. November	Jouluku. December	Yhteensä Summa
Uudenmaan — Nylands	1	—	—	1	—	1	1	—	—	—	1	4	9
Turun ja Porin — Åbo och Björne- borgs	5	12	8	15	9	7	8	5	8	8	11	15	111
Ahvenanmaan maakunta — Landska- pet Åland	7	8	7	10	20	17	12	11	4	10	5	11	122
Hämeen — Tavastehus	3	5	5	4	5	4	8	6	5	7	11	5	68
Viipurin — Viborgs	6	7	6	15	7	12	10	6	4	14	5	7	99
Mikkelin — S:t Michels	—	1	—	1	—	1	1	—	1	—	—	—	6
Kuopion — Kuopio	3	4	—	2	5	5	2	3	4	4	6	2	40
Vaasan — Vasa	11	12	15	24	27	21	33	22	17	26	33	39	280
Oulun — Uleåborgs	4	2	1	5	2	5	5	—	—	3	4	5	38
Yhteensä koko maassa —													
Summa för hela landet	40	51	42	77	75	73	77	58	43	72	76	89	773
Prosenttia — Procent	5.2	6.6	5.4	10.0	9.7	9.4	10.0	7.5	5.6	9.3	9.8	11.5	100.0

Hevosia. — Hästar.

Lääni—Län	Tammikuu Januari	Heinäk. Februari	Maalisk. Mars	Huhtik. April	Toukok. Maj	Kesäku. Juni	Heinäk. Juli
	mk	mk	mk	mk	mk	mk	mk
Uudenmaan — Nylands	9,035	—	—	5,000	—	4,200	2,000
Turun ja Porin — Åbo och Björne- borgs	10,289	22,892	24,621	27,300	16,937	34,086	31,504
Ahvenanmaan maakunta — Landska- pet Åland	4,345	12,909	45,467	6,684	45,570	13,639	10,045
Hämeen — Tavastehus	21,000	32,169	35,662	37,508	25,734	18,060	26,595
Viipurin — Viborgs	11,301	37,742	11,601	30,432	13,299	37,850	72,565
Mikkelin — S:t Michels	—	9,709	—	9,300	—	9,600	11,600
Kuopion — Kuopio	4,169	7,828	—	13,425	31,970	19,430	2,570
Vaasan — Vasa	61,460	77,000	89,478	106,605	179,613	154,232	168,172
Oulun — Uleåborgs	13,490	11,750	8,000	16,934	11,825	39,525	10,550
Yhteensä koko maassa —							
Summa för hela landet	135,089	211,999	214,829	253,188	324,948	330,622	335,601
Prosenttia — Procent	3.5	5.5	5.6	6.6	8.4	8.5	8.8

Lääni—Län	Elokuu Augusti mk	Syyskuu September mk	Lokakuu Oktober mk	Marraskuu November mk	Joulukuu December mk	Yhteensä Summa mk
Uudenmaan — Nylands	—	—	—	8,324	25,833	54,392
Turun ja Porin — Åbo och Björne- borgs	40,375	54,963	49,370	98,535	55,454	466,326
Ahvenanmaan maakunta — Landska- pet Åland	10,935	2,748	4,746	10,446	4,820	172,354
Hämeen — Tavastehus	22,509	14,900	32,430	60,518	30,165	357,250
Viipurin — Viborgs	60,640	40,375	62,371	29,270	70,277	477,723
Mikkelin — S:t Michels	—	14,725	—	—	7,000	61,925
Kuopion — Kuopio	37,615	35,401	27,272	57,315	9,210	246,205
Vaasan — Vasa	138,800	94,589	245,827	227,926	286,359	1,830,070
Oulun — Uleåborgs	21,600	—	14,750	18,415	20,625	187,464
Yhteensä koko maassa — Summa för hela landet	332,474	257,701	436,766	510,749	509,743	3,853,709
Prosenttia — Procent	8.7	6.7	11.3	13.2	13.2	100.0

Nautaeläimiä. — Nötkreatur.

Lääni—Län	Tammikuu Januari	Helmikuu Februari	Maaliskuu Mars	Huhtikuu April	Toukokuu Maj	Kesäkuu Juni	Heinäkkuu Juli	Elokuu Augusti	Syyskuu September	Lokakuu Oktober	Marraskuu November	Joulukuu December	Yhteensä Summa
Uudenmaan — Nylands	—	—	—	—	—	—	—	2	—	—	—	—	2
Turun ja Porin — Åbo och Björne- borgs	1	1	2	4	2	2	—	—	3	5	2	2	24
Ahvenanmaan maakunta — Landska- pet Åland	1	1	4	1	4	5	8	1	1	1	—	1	28
Hämeen — Tavastehus	1	—	2	—	—	2	—	—	3	2	1	2	13
Viipurin — Viborgs	3	3	1	2	5	5	9	12	6	8	3	3	60
Mikkelin — S:t Michels	—	—	—	—	—	—	1	—	—	—	—	—	1
Kuopion — Kuopio	2	1	1	2	2	4	3	1	1	1	2	—	20
Vaasan — Vasa	—	2	1	1	—	2	2	1	—	4	2	—	15
Oulun — Uleåborgs	—	1	—	—	—	—	—	—	—	—	—	1	2
Yhteensä koko maassa — Summa för hela landet	8	9	11	10	13	20	23	17	14	21	10	9	165
Prosenttia — Procent	4.8	5.5	6.6	6.1	7.9	12.1	13.9	10.3	8.5	12.7	6.1	5.5	100.0

Nautaeläimiä. — Nötkreatur.

Lääni—Län	Tammikuu Januari mk	Helmikuu Februari mk	Maaliskuu Mars mk	Huhtikuu April mk	Toukokuu Maj mk	Kesäkuu Juni mk	Heinäkkuu Juli mk
Uudenmaan — Nylands	—	—	—	—	—	—	—
Turun ja Porin — Åbo och Björne- borgs	1,621	1,260	883	3,296	10,515	2,506	—
Ahvenanmaan maakunta — Landska- pet Åland	2,327	300	4,495	100	4,731	6,571	2,422
Hämeen — Tavastehus	1,900	—	3,700	—	—	1,665	—
Viipurin — Viborgs	4,246	10,666	8,450	7,179	21,823	16,470	45,493
Mikkelin — S:t Michels	—	—	—	—	—	—	840
Kuopion — Kuopio	309	792	5,020	4,812	6,907	19,814	19,377
Vaasan — Vasa	—	2,963	2,309	3,111	—	5,048	3,631
Oulun — Uleåborgs	—	1,000	—	—	—	—	—
Yhteensä koko maassa — Summa för hela landet	10,403	16,981	24,857	18,498	43,976	52,074	71,763
Prosenttia — Procent	2.3	3.8	5.5	4.1	9.7	11.5	15.9

Lääni — Län	Elokuu Augusti mk	Syyskuu September mk	Lokakuu Oktober mk	Marraskuu November mk	Joulukuu December mk	Yhteensä Summa mk
Uudenmaan — Nylands	4,318	—	—	—	—	4,318
Turun ja Porin — Åbo och Björneborgs	—	943	15,043	1,921	4,650	42,638
Ahvenanmaan maakunta — Landskapet Åland	275	1,252	467	—	380	23,320
Hämeen — Tavastehus	—	7,390	4,305	1,750	6,590	27,300
Viipurin — Viborgs	71,336	22,053	32,003	10,381	4,811	254,911
Mikkelin — S:t Michels	—	—	—	—	—	840
Kuopion — Kuopio	710	3,064	2,750	4,940	—	68,495
Vaasan — Vasa	1,740	—	5,192	2,215	—	26,209
Oulun — Uleåborgs	—	—	—	—	2,571	3,571
Yhteensä koko maassa — Summa för hela landet	78,379	34,702	59,760	21,207	19,002	451,602
Prosenttia — Procent	17.4	7.7	13.2	4.7	4.2	100.0

Alkaen vuodesta 1926, jolloin eläinvakuutusyhdistysten vakuutuskannan jälleenvakuuttaminen sai alkunsa, vakuutusyhdistysten vakuutusmaksutulot ja vahingonkorvausmenot kokonaisuudessaan, jälleenvakuuttajain osuudet niistä sekä yhdistysten omat osuudet ovat suhtautuneet toisiinsa seuraavassa taulussa esitetyllä tavalla. -

Under tiden f. o. m. år 1926, då återförsäkringen av kreatursförsäkringsföreningarnas försäkringsbestånd tog sin början, ha försäkringsföreningarnas totala premieinkomster och skadeersättningar, återförsäkrarnas andelar samt föreningarnas egna andelar förhållit sig till varandra på sätt tabellen här nedan utvisar.

Vuosi År	Vakuutusmaksuja kalkkia Summa försäkringspremier	Siltä jälleenvakuuttajain osuus Därav återförsäkrarnas andel	Yhdistysten osuus Föreningarnas andel	Vahingonkorvauksia kalkkia Summa skadeersättning	Siltä jälleenvakuuttajain osuus Därav återförsäkrarnas andel	Yhdistysten osuus Föreningarnas andel	Korvaus %:ssa vak. maksulista — Ersättning i % av premier		
							Kalkkia Inalles	Jälleenvak. Återförs.	Yhdist. Fören.
1926	640,700	—	640,700	478,600	—	478,600	74.7	—	74.7
1927	687,000	6,900	680,100	520,500	12,800	507,900	75.8	185.5	74.7
1928	714,000	26,600	687,400	586,600	24,200	562,400	82.2	91.0	81.8
1929	783,700	43,900	739,800	652,600	39,900	612,700	83.3	90.9	82.8
1930	815,700	69,700	746,000	763,700	90,800	672,900	93.6	130.3	90.2
1931	832,200	78,500	753,700	808,700	109,100	699,600	97.2	139.0	92.8
1932	904,100	88,500	815,600	727,700	66,000	661,700	80.5	74.6	81.1
1933	889,300	44,200	845,100	695,600	43,300	652,300	78.2	98.0	77.2
1934	935,900	54,800	881,100	798,400	47,200	751,200	85.3	86.2	85.3
1935	1,083,800	74,800	1,009,000	819,200	76,600	742,600	75.6	102.4	73.6
1936	1,396,200	167,000	1,229,200	855,100	98,800	756,300	61.2	59.2	61.5
1937	1,884,300	372,900	1,511,400	1,235,400	261,300	974,100	67.0	70.1	64.5
1938	2,628,100	725,200	1,902,900	1,900,100	603,300	1,296,800	72.3	83.2	68.1
1939	3,316,800	995,300	2,321,500	1,981,400	661,000	1,320,400	59.7	66.4	56.9
1940	3,062,200	908,900	2,153,300	2,716,300	910,500	1,805,800	88.7	100.2	83.9
1941	3,942,100	1,235,100	2,697,000	2,335,600	865,900	1,469,700	59.2	70.1	54.5
1942	4,650,000	1,696,800	2,953,200	2,288,900	1,002,000	1,286,900	49.2	59.1	43.6
1943	6,521,600	2,765,100	3,756,500	2,762,600	1,358,200	1,404,400	42.4	49.1	37.4
1944	8,263,700	3,571,100	4,692,600	4,348,200	2,452,000	1,896,200	52.6	68.7	40.4

Vuoden 1944 aikana 87 yhdistystä eli n. 93 % kaikista yhdistyksistä on jälleenvakuuttanut osan vakuutuskannastaan. Nämä yhdistykset voivat jälleenvakuutuksen turvin vakuuttaa eläimet täydestä arvostaan ja siten täydellisesti tyydyttää

Under år 1944 ha 87 föreningar eller 93 % av alla föreningar återförsäkrat en del av sitt försäkringsbestånd. Dessa föreningar kunna med stöd av sina återförsäkringar försäkra djuren till deras fulla värde och sålunda fullständigt till-

paikkakuntansa vakuustarpeen. Sitävastoin ne 7 yhdistystä, jotka eivät ole järjestäneet jälleenvakuutusta, voivat vakuuttaa eläimet enintään yhdistysjärjestyksensä määräämästä enimmäismäärästä. Näistä yhdistyksistä on Vaasan läänissä 6, ja Turun ja Porin läänissä 1.

Vakuutuksenottajain kannalta sekä silmälläpitäen vakuutusturvan lisäämistä ja sen ulottamista yhä laajempiin piireihin ei ole yhdentekevää, kykenevätkö yhdistykset vakuuttamaan eläimet täyteen tai lähes täyteen arvoon vaiko mahdollisesti vain kolmannekseen todellisesta arvosta.

III. Kalastusvakuutusyhdistykset.

Kalastusvakuutuksella tarkoitetaan elinkeinona harjoitetussa kalastuksessa käytettyjen välineiden, kuten pyydysten, alusten ja suojarakennusten vakuuttamista, joten otsakkeessa oleva, yleisesti käytetty nimitys „kalastusvakuutus” on jonkun verran harhaanjohtava.

Kalastusvakuutus ei ole maamme kalastajain piirissä saanut osakseen mainittavaa harrastusta.

Vuonna 1944 on toiminut vain 3 kalastusvakuutusyhdistystä, *Satakunnan Kalastusvälinevakuutusyhdistys*, *Nylands Fiskeriförsäkringsförening* sekä *Abolands Fiskeriförsäkringsförening* nimiset yhdistykset. Laatokan Kalastusvälinevakuutusyhdistyksen ja Itäinen Suomenlahden kalastusvälinevakuutusyhdistyksen toiminta on sodan johdosta ollut keskeytynyt. 22. 6. 38 annetun lain mukaan kalastusvakuutusyhdistyksillä on oikeus saada avustusta valtion varoista.

Kalastusvakuutusyhdistysten yhteenlaskettu vakuutuskanta oli v:n 1944 päättyessä pyöreim luvuin vain 1,389,500 mk, jaettuna 416 vakuutukselle; vakuutusta kohden tuli siis keskimäärin noin 3,340 mk. Vakuutusmaksuja kantoivat yhdistykset vuonna 1944 yhteensä 47,107 mk ja suorittivat vahingonkorvauksia 32,078 mk. Jälleenvakuutuksia yhdistykset eivät ole käyttäneet.

godose ortens försäkringsbehov. Däremot kunna de 7 föreningar, vilka icke tagit någon återförsäkring, försäkra djuren endast till det maximalbelopp, som bestämmes i deras stadgar. Av dessa föreningar verka 6 i Vasa län samt 1 i Åbo och Björneborgs län.

Ur försäkringstagarnas synpunkt och med tanke på försäkringskyddets ökande och dess utsträckande till allt vidare kretsar är det icke likgiltigt, huruvida föreningarna äro i stånd att försäkra kreaturen till fullt resp. nästan fullt värde eller möjligen blott till en tredjedel av det faktiska värdet.

III. Fiskeriförsäkringsföreningar.

Med fiskeriförsäkring äsytas försäkring av de hjälpmedel, såsom fångstredskap, farkoster och skjulbyggnader, vilka användas vid såsom näringfång bedrivet fiskeri, varför rubrikens allmänt använda benämning „fiskeriförsäkring” är något missvisande.

Fiskeriförsäkringen har icke bland landets fiskare tillvunnit sig något nämnvärt intresse.

Under år 1944 ha endast 3 fiskeriförsäkringsföreningar varit i verksamhet; föreningarnas namn äro utsatta här invid. Laatokan Kalastusvälinevakuutusyhdistys och Itäinen Suomenlahden kalastusvälinevakuutusyhdistys benämnda föreningarnas verksamhet har med anledning av kriget varit avstannad. Enligt lagen av den 22. 6. 38 äro fiskeriförsäkringsföreningarna berättigade till understöd av statsmedel.

Fiskeriförsäkringsföreningarnas sammanlagda försäkringsbestånd vid utgången av år 1944 utgjorde i runt tal endast 1,389,500 mk, fördelat på 416 försäkringar; medelbeloppet per försäkring var sålunda omkring 3,340 mk. I premier uppburo föreningarna under år 1944 inalles 47,107 mk och betalade å skadeersättningar 32,078 mk. Återförsäkring ha föreningarna icke tagit.

1944.

I.

PALOVAKUUTUS. — BRANDFÖRSÄKRING.

ASSURANCE CONTRE L'INCENDIE.

**YHDISTYKSET JA VAKUUTUSKANTA. —
FÖRENINGARNA OCH FÖRSÄKRINGSBESTÄNDET.**

SOCIÉTÉS ET SOMMES ASSURÉES.

1	2	3
<p>Yhdistyksen rekisteröity nimi Föreningens inregistrerade namn <i>Le nome enregistré de sociétés</i></p>	<p>Toimitusjohtajan nimi ja osoite Verkställande direktörens namn och adress <i>Le nome et l'adresse du directeur</i></p>	<p>Yhdistyksen kotipaikka Föreningens hemort <i>Domicile de sociétés</i></p>
Uudenmaan lääni. — Nylands län.		
1 Artjärven Palovakuutusyhdistys	Vainö Marttala, Artjärvi	Artjärvi
2 Askolan Palovakuutusyhdistys	Arvid Eloranta, Askola	Askola
3 Elimäen Palovakuutusyhdistys	A. Varava, Elimäki	Elimäki
4 Iitin Palovakuutusyhdistys	Impi Kotiranta, Kausala.	Iitti
5 Jaalan Palovakuutusyhdistys	Hiikka Hanén, Jaala	Jaala
6 Karjalohjan ja Sammatin kuntain Palovakuutusyhdistys	J. E. Joenpelto, Sammatti	Sammatti
7 Lappträsk Brandförsäkringsförening	O. Olander, Lappträsk	Lappträsk
8 Liljendal Brandförsäkringsförening	V. Storgårds, Liljendal	Liljendal
9 Mäntsälän Palovakuutusyhdistys	Juho Nikula, Mäntsälä	Mäntsälä
10 Nummen Palovakuutusyhdistys	Arvo Viljanen, Nummi	Nummi
11 Nurmijärven Palovakuutusyhdistys	Lauri Kostia, Nurmijärvi	Nurmijärvi
12 Orimattilan kunnan Palovakuutusyhdistys	Vilho Sihvola, Orimattila	Orimattila
13 Pornaisten Palovakuutusyhdistys	Vainö Siivola, Hinthaara, Laukkoski	Pornaisten
14 Pusulan Palovakuutusyhdistys	Sulo Hirvikorpi, Pusula, Hirvijoki	Pusula
15 Sibbo sockens och Östersundom kapells brandförsäkringsförening	J. E. Björkvall, Nickby	Sibbo
16 Tuusulan Palovakuutusyhdistys	E. S. Niiles, Helsinki, Simonk. 6	Tuusula
17 Ömsesidiga försäkringsföreningen Östra Nylands brandstodsförening	Wilhelm Mylius, Borgå, Runebergsgatan 29	Borgå
Yhteensä — Summa		
Turun ja Porin lääni. — Åbo och Björneborgs län.		
1 Halikon ja Angeliemen Palovakuutusyhdistys ..	Frans Nummila, Halikko	Halikko
2 Huitisten y. m. kuntain Palovakuutusyhdistys ..	Oskari Hannula, Lauttakylä	Huitinen
3 Hämeenkyrön Palovakuutusyhdistys	Jalmari Helo, Hämeenkyrö	Hämeenkyrö
4 Ikaalisten Palovakuutusyhdistys	J. K. Järvinen, Ikaalinen	Ikaalinen
5 Iniö Brandförsäkringsförening	M. D. Andersson, Norrby, Iniö	Iniö
6 Jämijärven Palovakuutusyhdistys	Niilo Salonen, Jämijärvi	Jämijärvi
7 Kankaanpään y. m. kuntain Palovakuutusyhdistys ..	M. Mattila-Oukari, Kankaanpää	Kankaanpää
8 Karkun ja Suomiemen Palovakuutusyhdistys	Lauri Mattila, Kärppälä	Karkku
9 Kiikalan Palovakuutusyhdistys	A. Sirkkala, Kiikala	Kiikala
10 Kimito Brandförsäkringsförening	Axel Österberg, Kimito	Kimito
11 Kiskon ja Suomusjärven Palovakuutusyhdistys ..	Pekka Korento, Suomusjärvi	Suomusjärvi
12 Kiukaisten y. m. kuntain Palovakuutusyhdistys ..	O. Myllymaa, Kiukainen	Kiukainen
13 Kokemäen y. m. kuntain Palovakuutusyhdistys ..	M. H. Jokinen, Kokemäki	Kokemäki
14 Korpo och Houtskär Brandförsäkringsförening ...	Werner Abrahamsson, Korpo, Galtby	Korpo
15 Köyliön Palovakuutusyhdistys	Ilmari Rajala, Säkölä, Vuori	Köyliö
16 Laitilan y. m. kuntain Palovakuutusyhdistys	J. A. Nummela, Laitila	Laitila
17 Lapin T. I. Palovakuutusyhdistys	Jalmari Antola, Lappi T. I. Lapinkylä	Lappi
18 Lavian Palovakuutusyhdistys	Yrjö Polvia, Lavia	Lavia

Tabell 1.

4	5	6			8	9	10	11	
		Kilinteistöä Fastighet Immeubles	Irtaimistoa Løsegendom Meubles	Yhteensä Summa Somme totals					
		1000 mk			1000 mk				
		Vakuutussumma vuoden lopussa Försäkringssumma vid årets slut Sommes assurées à la fin de l'année				Jälleenvakuutussumma vuoden lopussa Aerfortsækringsumma vid årets slut Restitutions à la fin de l'année	Ostussumma vuoden lopussa Premiefortdelingsbeløp vid årets slut La somme pour calculer les primes à la fin de l'année	Taksotus ostussumman 1 000 mk:ta Utekæring, % av premie- fordelingssumman Taxation % des sommes pour calculer les primes	
1866	808	36,720	15,181	51,901	28,256	58,481	1: 50	1	
1879	639	49,455	22,380	71,835	54,281	75,621	1: 50	2	
1889	1,147	62,939	30,804	93,743	40,665	96,669	1: 60	3	
1879	1,790	103,679	50,639	154,318	87,850	170,046	1: 70	4	
1889	301	16,404	5,005	21,409	16,918	21,477	2: —	5	
1911	292	12,520	3,550	16,070	9,524	16,737	1: 80	6	
1917	785	44,845	14,565	59,410	34,895	61,300	1: 30	7	
1922	405	25,935	8,596	34,531	24,639	36,824	1: 70	8	
1928	1,229	56,168	26,353	82,521	58,818	82,644	1: 70	9	
1937	292	32,413	20,411	52,824	46,944	56,321	1: 70	10	
1928	1,205	79,077	32,050	111,127	69,687	113,116	1: 75	11	
1883	1,690	126,049	54,403	180,452	78,817	173,540	1: 80	12	
1927	445	34,056	13,608	47,664	31,794	47,872	1: 80	13	
1908	682	49,129	26,006	75,135	40,591	76,259	1: 70	14	
1894	2,571	88,361	42,444	130,805	99,191	126,708	2: —	15	
1927	899	86,853	37,385	124,238	99,859	128,784	2: —	16	
1892	18,934	933,908	383,308	1,317,216	395,165	1,327,639	2: —	17	
—	34,114	1,838,511	786,688	2,625,199	1,217,894	2,670,038	—	—	
1870	1,776	140,494	79,237	219,731	100,641	216,525	1: 40	1	
1921	2,564	206,091	89,830	295,921	184,414	276,769	1: 50	2	
1921	2,681	119,284	46,516	165,800	124,350	161,604	1: 60	3	
1891	4,397	83,350	35,545	123,895	82,742	142,662	1: 80	4	
1928	169	5,758	1,040	6,798	4,676	6,251	1: 60	5	
1923	579	33,455	14,287	47,742	28,766	56,722	1: 70	6	
1911	2,305	100,601	42,111	142,712	76,538	162,808	1: 60	7	
1894	917	57,682	26,749	84,431	55,063	77,909	1: 80	8	
1876	1,011	69,012	48,698	117,710	74,160	119,278	1: 60	9	
1873	3,194	180,750	113,079	293,829	221,825	273,161	1: 60	10	
1874	1,117	79,947	37,558	117,505	84,039	119,238	1: 70	11	
1885	7,700	430,055	267,389	697,444	386,263	731,823	1: 50	12	
1871	3,583	213,094	117,289	330,383	179,219	323,226	1: 50	13	
1869	722	28,591	6,599	35,190	15,736	33,399	1: 50	14	
1924	255	10,747	Sub 6	10,747	7,411	11,191	1: 80	15	
1889	5,035	247,487	120,650	368,137	152,000	390,122	1: 60	16	
1889	928	30,853	26,673	57,526	37,973	61,578	1: 60	17	
1885	894	40,346	16,640	56,986	40,342	60,313	1: 80	18	

Taulu 1.

1	2	3
<p>Yhdistyksen rekisteröity nimi Föreningsens inregistrerade namn <i>Le nome enregistré de société</i></p>	<p>Tolmitusjohtajan nimi ja osoite Verkställande direktörens namn och adress <i>Le nome et l'adresse du directeur</i></p>	<p>Yhdistyksen kotipaikka Föreningsens hemort <i>Domicile de sociétés</i></p>
19 Liedon Palovakuutusyhdistys	Otto Albert Posti, Yliskulma	Lieto
20 Loimaan Seudun Palovakuutusyhdistys	Fredrik Mäkinen, Loimaan kauppala	Loimaan kauppala
21 Marttilan y. m. kuntain Palovakuutusyhdistys	F. H. Kaisla, Kaunela	Marttila
22 Maskun Palovakuutusyhdistys	J. Elovaara, Masku	Masku
23 Merikarvian ja Siikaisten Palovakuutusyhdistys ..	Oskari Pitkäranta, Merikarvia	Merikarvia
24 Mietoisten kunnan Palovakuutusyhdistys	Allan Auer, Mietoinen	Mietoinen
25 Mouhijärven Palovakuutusyhdistys	Sakari Kökkö, Hyynilä	Mouhijärvi
26 Mynämäen y. m. kuntain Palovakuutusyhdistys ..	Jussi Tainio, Mynämäki	Mynämäki
27 Nagu Brandförsäkringsförening	Viktor Söderholm, Nagu, Sellmo	Nagu
28 Nakkilan Palovakuutusyhdistys	Akseli Jaakkola, Nakkila, Soinila	Nakkila
29 Nousiaisten Palovakuutusyhdistys	Matti Vilho Ristimäki, Nousiainen	Nousiainen
30 Paimion ja Piikkiön Palovakuutusyhdistys	Santeri Kaikumäki, Paimio	Paimio
31 Pargas Ömsesidiga Försäkringsförening	Vilhelm Granlund, Pargasmalm	Pargas
32 Parkanon Palovakuutusyhdistys	Olavi Lampinen, Parkano kk.	Parkano
33 Perniön Palovakuutusyhdistys	K. V. Ali-Melkkilä, Perniö kk.; Säästöp.	Perniö
34 Punkalaitumen Palovakuutusyhdistys	Kalle Ylinen, Punkalaidun	Punkalaidun
35 Pöytyän y. m. kuntain Palovakuutusyhdistys	Erkki Pekkala, Pöytyä	Pöytyä
36 Rauman maalaiskunnan Palovakuutusyhdistys ...	Samuli Laurinen, Rauma, Vasarainen	Rauma mlk.
37 Rymättylän ja Merimaskun Palovakuutusyhdistys	Joh. Vainio, Rymättylä, Kepuinen	Rymättylä
38 Rymättylän Pientilallisten Palovakuutusyhdistys ..	Otto Pakkanen, Rymättylä, Taipale	Rymättylä
39 Sauvon ja Karunan Palovakuutusyhdistys	Gunnar Valtamo, Sauvo, Kouttu	Sauvo
40 Särkisalon Palovakuutusyhdistys — Finby Brand- försäkringsförening	Albert Tallbacka, Särkisalo	Särkisalo
41 Taivassalon y. m. kuntain Palovakuutusyhdistys ..	Frans Mäntylä, Taivassalo kk.	Taivassalo
42 Turun ja Porin läänin Palovakuutusyhdistys	Toivo Varonen, Turku, Linnank. 33	Turku
43 Tyrvään, Kiikan ja Kiikoisten Palovakuutusyhdistys	Hannes Prusi, Vammala	Tyrvää
44 Ulvilan, Kullaan ja Porin mlk:n Palovakuutusyhdist.	Viktor Emil Kiilo, Kullaa	Pori mlk.
45 Uskelan, Muurlan, Perttelin ja Kuusjoen kuntain Palovakuutusyhdistys	Aug. Saari, Salo, Anjalantie 3	Salon kauppala
46 Vampulan y. m. kuntain Palovakuutusyhdistys ..	Niilo N. Pietilä, Vampula	Vampula
47 Vehmaan ja Lokalahden Palovakuutusyhdistys ..	V. A. Hannula, Vehmaa, Pyöli	Vehmaa
48 Viljakkalan Palovakuutusyhdistys	Hugo Salvas, Viljakkala	Viljakkala
Yhteensä — Summa		
Ahvenanmaan maakunta. — Landskapet Åland.		
1 Brändö sockens Brandförsäkringsförening	Elis Björkvall, Brändö, Åland	Brändö
2 Föglö, Kökar och Sottunga Brandförsäkringsförening	O. N. Lifvendahl, Föglö, Sonboda	Föglö
2 Lemlands Brandförsäkringsförening	Karl Manner, Bengtsböle, Mariehamn	Lemland
Yhteensä — Summa		
Hämeen lääni. — Tavastehus län.		
1 Ala-Hämeen Palovakuutusyhdistys	Martti Sipilä, Oitti	Hausjärvi
2 Eräjärven Palovakuutusyhdistys	T. Anttila, Eräjärvi	Eräjärvi

4	5	6			7			8			9	10		11
		Vakuutussumma vuoden lopussa Försäkringssumma vid årets slut Sommes assurées à la fin de l'année			Irtaimistoa Lösegendom Meubles	Yhteensä Summa Somme totale	Jälkeenvakuutussumma vuoden lopussa Återföräkringssumma vid årets slut Rassurances à la fin de l'année	Osittussumma vuoden lopussa Premiärförklaringsbelopp vid årets slut Le somme pour calculer les primes à la fin de l'année						
		Kiinteistöä Fastighet Immeubles	1 000 mk					1 000 mk						
1870	1,968	152,162	72,420	224,582	60,140	220,250	1: 50	19						
1871	4,866	398,783	192,156	590,939	289,762	579,194	1: 60	20						
1868	2,827	231,516	124,861	356,377	178,888	391,385	1: 50	21						
1878	4,294	256,640	124,875	381,515	168,097	397,657	1: 60	22						
1891	2,375	111,878	45,309	157,187	91,984	173,111	1: 50	23						
1932	315	17,654	9,846	27,500	21,597	27,395	1: 60	24						
1879	1,333	78,988	38,072	117,060	83,098	136,174	1: 60	25						
1891	1,898	101,119	57,347	158,466	71,116	157,540	1: 50	26						
1867	775	32,409	12,070	44,479	20,973	51,256	1: 50	27						
1889	1,090	74,347	50,749	125,096	87,197	128,840	1: 50	28						
1866	820	45,219	20,900	66,119	37,193	66,518	1: 50	29						
1875	1,860	170,482	79,283	249,765	127,297	260,482	1: 60	30						
1874	4,166	197,101	111,931	309,032	176,730	336,030	1: 70	31						
1899	2,105	95,492	31,847	127,339	94,532	153,516	1: 80	32						
1867	1,544	124,250	66,130	190,380	56,821	184,860	1: 40	33						
1896	1,734	97,632	35,985	133,617	85,904	141,566	1: 70	34						
1879	2,226	102,450	71,843	174,293	71,882	191,362	1: 50	35						
1924	1,559	67,741	32,859	100,600	42,977	92,868	1: 70	36						
1884	408	36,913	14,546	51,459	39,333	52,884	1: 60	37						
1898	575	15,523	7,933	23,456	15,918	22,908	1: 70	38						
1893	1,357	60,920	24,379	85,299	49,039	87,125	1: 80	39						
1905	479	41,546	21,950	63,496	27,241	66,603	1: 60	40						
1884	1,458	65,173	31,284	96,457	44,097	96,953	1: 60	41						
1893	1,347	40,325	22,537	62,862	45,015	49,725	3: —	42						
1872	3,317	221,738	93,075	314,813	194,240	303,479	1: 60	43						
1890	3,816	237,808	127,474	365,282	228,528	426,570	1: 50	44						
1874	2,322	195,184	113,703	308,887	124,170	331,015	1: 50	45						
1924	653	33,866	14,045	47,911	41,849	48,908	1: 50	46						
1924	1,311	75,026	27,699	102,725	70,668	101,445	1: 70	46						
1873	651	34,917	13,293	48,210	36,855	52,983	1: 60	47						
1920	95,276	5,497,399	2,780,291	8,277,690	4,539,299	8 555,186	—	48						
1881	184	4,695	1,636	6,331	5,698	6,331	1: 85	1						
1877	431	9,733	7,504	17,237	12,127	17,637	1: 30	2						
1842	267	10,277	3,467	13,744	9,863	12,439	1: 30	3						
1842	882	24,705	12,607	37,312	27,688	36,407	—	3						
1939	504	57,403	30,018	87,421	66,606	85,481	1: 75	1						
1893	228	9,180	4,331	13,511	11,336	13,943	1: 70	2						

1	2	3
Yhdistyksen rekisteröity nimi Föreningens inregistrerade namn <i>Le nome enregistré de société</i>	Toimitusjohtajan nimi ja osoite Verkställande direktörens namn och adress <i>Le nome et l'adresse du directeur</i>	Yhdistyksen kotipaikka Föreningens hemort <i>Domicile de société</i>
3 Jämsän Palovakuutusyhdistys	Antti Lehtinen, Jämsä	Jämsä
4 Korpilahden Palovakuutusyhdistys	Onni Raitala, Korpilahti	Korpilahti
5 Kuhmalahden Palovakuutusyhdistys	Eino Marttala, Kuhmalahti	Kuhmalahti
6 Kuhmoisten Palovakuutusyhdistys	T. Ahtiluoto, Kuhmoinen	Kuhmoinen
7 Kurun Palovakuutusyhdistys	Kalle Kenttämä, Kuru	Kuru
8 Lounais-Hämeen Palovakuutusyhdistys	Oskari Saksa, Forssa	Forssa
9 Längelmäen Palovakuutusyhdistys	Laura Vanhatalo, Längelmäki	Längelmäki
10 Ruoveden Palovakuutusyhdistys	Kustaa Vinha, Ruovesi	Ruovesi
11 Somerniemen Palovakuutusyhdistys	Kalle Harju, Somero, Harjun Irtolaukku	Somerniemi
12 Someron Palovakuutusyhdistys	Jalmari Raulo, Somero	Somero
13 Teiskon Palovakuutusyhdistys	Kalle Ala-Pärri, Kämmeniemi	Teisko
14 Vesilahden ja Tottijärven Palovakuutusyhdistys ..	Johannes Poukka, Narva	Vesilahti
Yhteensä — Summa		
Viipurin lääni. — Viborgs län.		
1 Antrean Palovakuutusyhdistys	Antti Pekkonen, Imatra	Antrea
2 Etelä-Karjalan Keskinäinen Palovakuutusyhdistys	Juho Heitto, Helsinki, Pohjoisranta 4, A, 17	Viipuri
3 Heinjoen Palovakuutusyhdistys	Vilho Ikävälko, Koski T. I.	Heinjoki
4 Hiitolan Palovakuutusyhdistys	Arvi Sildén, Vaasa, Höstvesi	Hiitola
5 Impilahden Palovakuutusyhdistys	Eino Sarho, Vieremä	Impilahti
6 Jaakkiman y. m. kuntain Palovakuutusyhdistys ..	Toivo Tapanainen, Närpiö, Jaakkiman kunnantoimisto	Jaakkima
7 Johanneksen Palovakuutusyhdistys	Méri Salo, Paimio Vista, Liiketalo	Johannes
8 Joutsenon Palovakuutusyhdistys	Jaakko Soljala, Joutseno, Soljala	Joutseno
9 Jääsken Palovakuutusyhdistys	Tom Hallikas, Kausala, Rusila	Jääski
10 Kaukolan Palovakuutusyhdistys	Viljo Kuisma, Varkaus, Ruokojärvi	Kaukola
11 Kirvun Palovakuutusyhdistys	Simo Ovaska, Orimattila	Kirvu
12 Koiviston Palovakuutusyhdistys	A. Piispanen, Haapavesi	Koivisto
13 Korpiselän pitäjän Palovakuutusyhdistys	Jussi Toivonen, Öllölä, Hoilola	Korpiselkä
14 Kuolemajärven Palovakuutusyhdistys	Samuli Kuikka, Varpanen, Halmeniemi	Kuolemajärvi
15 Kurkijoen kunnan Palovakuutusyhdistys	Heikki Kiiski, Ilmajoki, Kurkijoen Osuus-kassa	Kurkijoki
16 Kymen Palovakuutusyhdistys	Wilho Gunnar, Kymi	Kymi
17 Käkisalmen maalaiskunnan Palovakuutusyhdistys .	Vilho Uski, Alavus as. Käkisalmen Osuus-kassa	Käkisalmi mlk.
18 Lappeen Palovakuutusyhdistys	J. Aug. Riihä, Rikkilä	L:rantaa
19 Lemin kunnan Palovakuutusyhdistys	Arvo Pekari, Lemi, Uimi	Lemi
20 Luumäen Palovakuutusyhdistys	E. Neulainen, Taavetti	Luumäki
21 Miehikkälän Palovakuutusyhdistys	Martti Vuori, Miehikkälä	Miehikkälä
22 Muolaan Palovakuutusyhdistys	Heikki Kuisma, Kylmäkoski, Joki-Haavisto	Muolaan
23 Nuijamaan kunnan Palovakuutusyhdistys	Toivo Ruti, Nuijamaa	Nuijamaa
24 Parikkalan Palovakuutusyhdistys	Pekka Tiainen, Saari	Parikkala
25 Pyhtään Palovakuutusyhdistys	Konrad Halsas, Siltakylä	Pyhtää

4	5	6			8	9	10	11	
		Kiinteistöä Fastighet Immeubles	Irtaimistoa Lösegendom Meubles	Yhteensä Summa Somme totale					
		1 000 mk			1 000 mk				
		Vakuutussumma vuoden lopussa Försäkringssumma vid årets slut <i>Sommes assurées à la fin de l'année</i>				Jälleevakuutussumma vuoden lopussa Återförsäkringssumma vid årets slut <i>Rassurances à la fin de l'année</i>	Ostussumma vuoden lopussa Premiefördelningbelopp vid årets slut <i>La somme pour calculer les primes à la fin de l'année</i>	Takausostussumman 1 000 mk:ta Utlaxering % av premie- fördelningssumman <i>Taxation % des sommes pour calculer les primes</i>	
1890	2,208	176,460	79,959	256,419	1,119	271,969	1: 95	3	
1890	484	22,625	7,130	29,755	17,045	34,565	1: 80	4	
1906	272	15,673	5,595	21,268	16,950	25,061	1: 75	5	
1911	1,635	51,318	21,797	73,115	53,472	70,158	1: 60	6	
1895	609	41,268	12,770	54,038	39,222	56,927	1: 75	7	
1927	2,381	112,156	55,197	167,353	110,160	167,353	2: —	8	
1894	591	27,964	10,313	38,277	21,036	40,511	1: 80	9	
1866	1,831	180,743	98,445	279,188	252,405	327,044	1: 50	10	
1928	316	14,431	7,514	21,945	20,298	23,205	1: 80	11	
1929	1,803	135,735	87,887	223,622	142,820	244,778	1: 60	12	
1896	845	70,993	27,278	98,271	45,027	105,615	1: 80	13	
1875	1,496	93,946	40,559	134,505	91,862	155,392	1: 80	14	
—	15,203	1,009,895	488,793	1,498,688	889,358	1,622,002	—	—	
1896	1,888	98,556	29,936	128,492	85,506	144,389	—	1	
1937	163	2,130	11,393	¹⁾ 13,523	10,293	13,523	—	2	
1923	450	33,210	12,310	¹⁾ 45,520	11,740	40,061	2: —	3	
1877	991	81,690	19,026	¹⁾ 100,716	26,914	106,942	1: 80	4	
1911	91	3,895	1,824	¹⁾ 5,719	5,055	5,906	2: 50	5	
1896	2,110	148,183	43,205	¹⁾ 191,388	107,085	192,788	2: 50	6	
1882	686	44,330	20,705	¹⁾ 65,035	30,331	65,035	2: —	7	
1895	748	29,900	14,723	44,623	23,200	45,146	3: —	8	
1899	194	150,154	38,080	¹⁾ 188,234	16,279	18,725	2: —	9	
1913	577	47,195	11,885	¹⁾ 59,080	57,287	70,446	2: 30	10	
1889	882	82,600	19,205	¹⁾ 101,805	71,224	—	2: 25	11	
1896	202	106,932	Sub 6	¹⁾ 106,932	25,515	10,360	2: 40	12	
1921	490	28,504	4,776	¹⁾ 33,280	19,818	33,515	3: —	13	
1911	416	32,020	10,668	¹⁾ 42,688	25,783	12,037	2: 50	14	
1900	682	51,398	15,574	¹⁾ 66,972	3,115	16,256	2: —	15	
1870	1,105	98,270	24,450	122,720	59,270	128,580	1: 70	16	
1886	620	38,920	13,565	¹⁾ 52,485	25,816	54,140	2: 50	17	
1896	1,066	58,889	17,153	76,042	37,470	85,458	2: —	18	
1905	735	24,549	8,457	33,006	12,092	36,514	2: —	19	
1911	1,313	53,455	17,650	71,105	27,062	76,563	1: 80	20	
1910	610	27,791	5,132	32,923	24,232	38,271	2: —	21	
1910	1,271	86,152	51,640	¹⁾ 137,792	45,166	140,048	2: 50	22	
1936	472	43,988	8,943	¹⁾ 52,931	43,523	52,890	2: 25	23	
1908	2,065	84,236	25,901	110,137	48,762	124,100	2: —	24	
1870	512	30,706	10,850	41,556	25,740	42,540	2: —	25	

¹⁾ Ennen välirauhan solmimista 1944. — Före ingående av vapenstillståndsavtalet år 1944.

1 Yhdistyksen rekisteröity nimi Föreningens inregistrerade namn <i>Le nome enregistré de sociétés</i>	2 Toimitusjohtajan nimi ja osoite Verkställande direktörens namn och adress <i>Le nome et l'adresse du directeur</i>	3 Yhdistyksen kotipaikka Föreningens hemort <i>Domicile de sociétés</i>
26 Pyhäjärven Vpl. Palovakuutusyhdistys	Armas Kaasalainen, Ulvila, Leineberg	Pyhäjärvi Vpl.
27 Raudun Palovakuutusyhdistys	Tuomas Pietinen, Meijerhovi, Pöyhölä	Rautu
28 Rautjärven ja Ilmeen Palovakuutusyhdistys	Nestor Jäppinen, Niskapietilä	Rautjärvi
29 Ruokolahden Palovakuutusyhdistys	Pietari Vehviläinen, Ruokolahti, Virmut- joki	Ruokolahti
30 Ruskealan kunnan Palovakuutusyhdistys	Eemil Rouhiainen, Tervajoki, Hiiripelto	Ruskeala
31 Räisälän kunnan Palovakuutusyhdistys	Yrjö Suutari, Peipohja, Köyliön Osk.	Räisälä
32 Salmin Palovakuutusyhdistys	Mikko Setkänen, Siilinjärvi K. O. P. Antti Kylliäinen, Savitaipale Peltoin- lahdenkylä	Salmi
33 Savitaipaleen kunnan Palovakuutusyhdistys	Kalle Sihvola, Myrkykoski	Savitaipale
34 Sippolan Palovakuutusyhdistys	Aleksi Ottavainen, Tervajoki, Flaaming	Sippola
35 Soanlahden Palovakuutusyhdistys	Niilo Sontrakka, Jyväskylä, Ahdink. 15	Soanlahti
36 Sortavalan Palovakuutusyhdistys	Filip Blinnikka, Lapua, Lahti	Sortavaala
37 Suistamon kunnan Palovakuutusyhdistys	Ang. Partonen, Suomenniemi	Suistamo
38 Suomenniemen Palovakuutusyhdistys	Mikko Pekkanen, Rautalampi kk.	Suomenniemi
39 Suvannon seudun Palovakuutusyhdistys	Aleks Björklund, Inkeroinen Villikkala	Sakkola
40 Säkkijärven Palovakuutusyhdistys	Viktor Orrainen, Taipalsaari kk.	Säkkijärvi
41 Taipalsaaren Palovakuutusyhdistys	Viljo Vehola, Nousiainen	Taipalsaari
42 Uudenkirjon Palovakuutusyhdistys	Toivo Heikkinen, Uukuniemi, Kumpu	Uusikirkko
43 Uukuniemen Palovakuutusyhdistys	Eino Nikula, Utti, Kuivala	Uukuniemi
44 Valkkealan Palovakuutusyhdistys	Esko Talikainen, Pihlajavesi, Peltomäki	Valkeala
45 Valkjärven Palovakuutusyhdistys	Vihtori Vilppula, Hamina Husupyöli	Valkjärvi
46 Vehkalahden Palovakuutusyhdistys	Väinö Penttinen, Pori, Steinheilink. 15	Vehkalahti
47 Viipurin Seudun Palovakuutusyhdistys	Eino Raunio, Virolahti	Viipuri
48 Virolahden Palovakuutusyhdistys		Virolahti
Yhteensä — Summa		
Mikkelin lääni. — S:t Michels län.		
1 Anttolan Palovakuutusyhdistys	Matti Aholainen, Anttola	Anttola
2 Hartolan Palovakuutusyhdistys	T. Kivimaa, Hartola, kk.	Hartola
3 Haukivuoren Palovakuutusyhdistys	F. Virtanen, Haukivuori, Hepojärvi	Haukivuori
4 Heinolan Palovakuutusyhdistys	Antti Kauppi, Heinola kk., Kauppi	Heinola
5 Heinäveden Palovakuutusyhdistys	A. Koikkalainen, Heinävesi	Heinävesi
6 Hirvensalmen Palovakuutusyhdistys	Sulo Kuitunen, Hirvensalmi	Hirvensalmi
7 Joroisten Palovakuutusyhdistys	E. J. Viljakainen, Joroinen, Jokela	Joroinen
8 Jousan, Luhangan ja Leivonmäen Palovakuutus- yhdistys	Bernhard Santala, Joutsa	Joutsa
9 Juvan Palovakuutusyhdistys	Kalle Pärnänen, Juva, Poikola	Juva
10 Jäppilän kunnan Palovakuutusyhdistys	Vilho Kauhanen, Jäppilä, Niemenkylä	Jäppilä
11 Kangasniemen Palovakuutusyhdistys	Oskar Kyröläinen, Kangasniemi	Kangasniemi
12 Kerimäen Palovakuutusyhdistys	Uno Heimonen, Kerimäki	Kerimäki
13 Mikkelin pitäjän Palovakuutusyhdistys	Olavi Virilander, Mikkelä, Rouhiala	Mikkeli
14 Mäntyharjun Palovakuutusyhdistys	Veli Paarma, Mäntyharju as.	Mäntyharju
15 Pieksämäen Palovakuutusyhdistys	Lauri Lilja, Pieksämä, Vilhula	Pieksämäki

4	5	6			8	9	10	11	
		Kilinteistöä Fastighet Immeubles	Irtalmistoa Lösegendom Meubles	Yhteensä Summa Somme totale					
		1 000 mk			1 000 mk				
1897	1,294	72,392	31,489	¹⁾ 103,881	48,718	115,568	2: 50	26	
1908	340	20,280	8,965	29,245	20,307	30,667	3: —	27	
1911	502	24,157	3,027	27,184	19,691	29,562	2: 20	28	
1897	1,657	60,306	17,291	77,597	43,457	83,422	2: —	29	
1912	89	6,824	1,960	¹⁾ 8,784	6,332	8,949	2: 50	30	
1886	1,096	70,888	19,485	¹⁾ 90,373	52,466	102,816	1: 80	31	
1912	397	26,533	2,186	¹⁾ 28,719	17,599	29,536	3: 60	32	
1894	1,055	33,216	4,703	37,919	18,784	48,447	2: 10	33	
1903	1,453	88,167	22,245	110,412	45,645	119,881	1: 80	34	
1895	101	5,903	1,442	¹⁾ 7,345	5,586	7,812	2: 50	35	
1882	2,033	125,196	34,207	¹⁾ 159,403	97,456	161,970	2: 80	36	
1885	509	32,465	4,584	¹⁾ 37,049	1,004	40,655	3: —	37	
1911	425	18,326	7,012	25,338	19,296	30,574	2: 20	38	
1910	595	40,169	22,472	¹⁾ 62,641	25,929	67,624	1: 25	39	
1911	1,196	194,704	8,216	¹⁾ 202,920	13,842	33,992	1: 60	40	
1904	696	32,262	10,569	42,831	28,406	47,028	2: 30	41	
1888	1,202	85,072	36,073	¹⁾ 121,145	42,849	125,287	2: 50	42	
1935	237	48,005	4,352	¹⁾ 52,357	8,805	15,615	2: 50	43	
1894	2,014	97,554	30,010	127,564	43,327	131,452	2: 20	44	
1881	730	57,993	23,573	¹⁾ 81,566	—	90,547	2: 50	45	
1910	1,774	93,180	30,994	124,174	88,934	139,874	1: 80	46	
1915	1,540	139,609	36,987	¹⁾ 176,596	88,983	173,275	2: 50	47	
1910	1,315	124,837	30,343	¹⁾ 155,180	65,923	146,026	1: 50	48	
—	42,589	2,985,691	829,236	3,814,927	1,671,617	3,384,812	—		
1912	474	12,595	4,274	16,869	10,739	17,706	2: 30	1	
1910	1,877	53,414	15,678	69,092	34,970	76,071	1: 75	2	
1911	368	16,978	7,928	24,906	17,746	26,982	2: —	3	
1902	1,106	43,806	6,029	49,835	32,459	55,001	2: —	4	
1894	1,007	44,978	13,590	58,568	28,171	68,182	2: 30	5	
1910	959	25,155	9,547	34,702	14,220	37,554	2: —	6	
1878	621	28,349	5,920	34,269	17,592	38,625	2: 70	7	
1893	1,170	68,194	22,111	90,305	55,800	90,414	2: —	8	
1910	1,688	69,823	24,240	94,063	52,284	108,241	1: 80	9	
1910	380	17,897	4,274	22,171	20,086	23,369	2: 30	10	
1876	1,403	58,912	19,066	77,978	34,142	85,081	1: 60	11	
1911	1,621	49,385	24,033	73,418	38,625	78,223	2: 50	12	
1877	1,552	72,927	25,724	98,651	66,738	108,223	2: —	13	
1884	1,832	81,735	22,611	104,346	51,346	106,521	2: —	14	
1911	975	31,097	10,625	41,722	22,822	47,505	2: —	15	

¹⁾ Ennen välirauhan solmimista v. 1944. — Före ingående av vapenstillståndsavtalet år 1944.

Taulu 1.

1	2	3
<p>Yhdistyksen rekisteröity nimi Föreningens inregistrerade namn <i>Le nome enregistré de société</i></p>	<p>Toimitusjohtajan nimi ja osoite Verkställande direktörens namn och adress <i>Le nome et l'adresse du directeur</i></p>	<p>Yhdistyksen kotipaikka Föreningens hemort <i>Domicile de société</i></p>
<p>16 Puumalan Palovakuutusyhdistys</p>	<p>Viljam Luukkonen, Puumala kk.</p>	<p>Puumala</p>
<p>17 Rantasalmen ja Kangaslammin Palovakuutusyhdistys</p>	<p>Jalmari Leskinen, Rantasalmi</p>	<p>Rantasalmi</p>
<p>18 Ristiinan Palovakuutusyhdistys</p>	<p>Otto Fagerlund, Ristiina, Haikola</p>	<p>Ristiina</p>
<p>19 Savonrannan Palovakuutusyhdistys</p>	<p>U. A. Voutilainen, Savonranta</p>	<p>Savonranta</p>
<p>20 Sulkavan Palovakuutusyhdistys</p>	<p>Uuno Saresma, Sulkava kk.</p>	<p>Sulkava</p>
<p>21 Sysmän Palovakuutusyhdistys</p>	<p>Egi Peltola, Sysmä</p>	<p>Sysmä</p>
<p>22 Säämingin Palovakuutusyhdistys</p>	<p>F. J. Tiainen, Savonlinna, Säämingin kunnantoimisto</p>	<p>Sääminki</p>
<p>23 Virtasalmen Palovakuutusyhdistys</p>	<p>Vihtori Häyrynen, Virtasalmi</p>	<p>Virtasalmi</p>
<p>Yhteensä — Summa</p>		
<p>Kuopion lääni. — Kuopio län.</p>		
<p>1 Enon Palovakuutusyhdistys</p>	<p>J. Romppanen, Eno</p>	<p>Eno</p>
<p>2 Hankasalmen Palovakuutusyhdistys</p>	<p>Nestor, Soinen, Hankasalmi kk.</p>	<p>Hankasalmi</p>
<p>3 Iisalmen Palovakuutusyhdistys</p>	<p>Olli Kuosmanen, Iisalmi kk.</p>	<p>Iisalmi</p>
<p>4 Iiomantsin Palovakuutusyhdistys</p>	<p>A. Alaharjula, Iiomantsi</p>	<p>Iiomantsi</p>
<p>5 Juuan Palovakuutusyhdistys</p>	<p>Eero Kakkinen, Juuka</p>	<p>Juuka</p>
<p>6 Kaavin Palovakuutusyhdistys</p>	<p>Samuli Karjunen, Kaavi</p>	<p>Kaavi</p>
<p>7 Karttulan Palovakuutusyhdistys</p>	<p>Tuomas Askola, Tervo, Hautamäki</p>	<p>Karttula</p>
<p>8 Keiteleen Palovakuutusyhdistys</p>	<p>Nestor Huttunen, Keitele</p>	<p>Keitele</p>
<p>9 Kesälahden Palovakuutusyhdistys</p>	<p>P. Repo, Kesälahti kk.</p>	<p>Kesälahti</p>
<p>10 Kiihtelyksen ja Pyhäselän pitäjän Palovakuutusyhdistys</p>	<p>Otto Hakkarainen, Niittytahti, Tuomela</p>	<p>Kiihtelysvaara</p>
<p>11 Kiteen Palovakuutusyhdistys</p>	<p>Eino Ikonen, Kitee</p>	<p>Kitee</p>
<p>12 Kiuruveden Palovakuutusyhdistys</p>	<p>Matti Kärkkäinen, Kiuruvesi</p>	<p>Kiuruvesi</p>
<p>13 Kontiolahden Palovakuutusyhdistys</p>	<p>Onni Korpela, Kontiolahti, Romppala</p>	<p>Kontiolahti</p>
<p>14 Kuusjärven Palovakuutusyhdistys</p>	<p>J. Vänskä, Outokumpu, Alavinkylä</p>	<p>Kuusjärvi</p>
<p>15 Lapinlahden Palovakuutusyhdistys</p>	<p>Vilho Kähkönen, Lapinlahti</p>	<p>Lapinlahti</p>
<p>16 Leppävuiran Palovakuutusyhdistys</p>	<p>K. J. Ruonakangas, Leppävirta kk.</p>	<p>Leppävirta</p>
<p>17 Liperin Palovakuutusyhdistys</p>	<p>Eemeli Parviainen, Viinijärvi</p>	<p>Liperi</p>
<p>18 Nilsiä, Juankosken, Muuruveden ja Varpaisjärven Palovakuutusyhdistys</p>	<p>Janne Heikkinen, Nilsiä</p>	<p>Nilsiä</p>
<p>19 Nurmeksien ja Valtimon kuntain Palovakuutusyhdistys</p>	<p>M. Kilpeläinen, Porokylä, Jokikylä</p>	<p>Nurmes</p>
<p>20 Pielaveden Palovakuutusyhdistys</p>	<p>J. V. Nousiainen, Pielavesi</p>	<p>Pielavesi</p>
<p>21 Pielisjärven kunnan Palovakuutusyhdistys</p>	<p>Juho Turunen, Lieksa</p>	<p>Pielisjärvi</p>
<p>22 Polvijärven kunnan Palovakuutusyhdistys</p>	<p>Veikko Rantala, Polvijärvi</p>	<p>Polvijärvi</p>
<p>23 Pälkjärven Palovakuutusyhdistys</p>	<p>Juho Valonen, Hammasahti, Honkavaara</p>	<p>Pälkjärvi</p>
<p>24 Rautalammin ja Konneveden Palovakuutusyhdistys</p>	<p>Otto Leskinen, Rautalampi</p>	<p>Rautalampi</p>
<p>25 Rautavaaran Palovakuutusyhdistys</p>	<p>Kusti Ervasti, Rautavaara</p>	<p>Rautavaara</p>
<p>26 Rääkkylän Palovakuutusyhdistys</p>	<p>Benj. Partio, Rääkkylä, Hernevaara</p>	<p>Rääkkylä</p>
<p>27 Suonenjoen Palovakuutusyhdistys</p>	<p>August Jalakanen, Pirttiselkä</p>	<p>Suonenjoki</p>
<p>28 Tuusniemen Palovakuutusyhdistys</p>	<p>Otto Juutilainen, Tuusniemi, Salmentaus</p>	<p>Tuusniemi</p>
<p>29 Tohmajärven ja Värtsilän Palovakuutusyhdistys ..</p>	<p>Tauno Varonen, Kaurila, Patsolan posti</p>	<p>Tohmajärvi</p>
<p>30 Vesannon Palovakuutusyhdistys</p>	<p>Gunnar Korhonen, Vesanto, Puisto</p>	<p>Vesanto</p>
<p>Yhteensä — Summa</p>		

1 Yhdistyksen rekisteröity nimi Föreningens inregistrerade namn <i>Le nome enregistré de société</i>	2 Toimitusjohtajan nimi ja osoite Verkställande direktörens namn och adress <i>Le nome et l'adresse du directeur</i>	3 Yhdistyksen kotipaikka Föreningens hemort <i>Domicile de société</i>
Vaasan lääni. — Vasa län.		
1 Alajärven Palovakuutusyhdistys	Kalle Laitila, Alajärvi	Alajärvi
2 Alavuden Palovakuutusyhdistys	Eero Saari, Alavus as.	Alavus
3 Evijärven Palovakuutusyhdistys	M. E. Jokela, Evijärvi	Evijärvi
4 Halsuan Palovakuutusyhdistys ¹⁾	Eero Sillanpää, Halsua	Halsua
5 Himangan Palovakuutusyhdistys	Juho Seppä, Himanka	Himanka
6 Härmän Palovakuutusyhdistys	Lauri Aalto, Härmä, Kunnantalo	Alahärmä
7 Ilmajoen ja Seinäjoen kuntain Palovakuutusyhdistys	Yrjö Haapala, Ilmajoki	Ilmajoki
8 Isojoen Palovakuutusyhdistys	Hj. Forsman, Vanhakylä	Isojoki
9 Isonkyrön Palovakuutusyhdistys	Jaakko Minnilä, Tervajoki	Isokyrö
10 Isonkyrön nuorempi Palovakuutusyhdistys	J. O. Havu, Isokyrö, Ikola	Isokyrö
11 Jalasjärven Palovakuutusyhdistys	Juho J. Rajala, Jalasjärvi	Jalasjärvi
12 Jurvan Palovakuutusyhdistys	Lauri Peltonen, Jurva	Jurva
13 Jyväskylän pitäjän Palovakuutusyhdistys	Hannes Kylmälahti, Puuppola	Jyväskylä
14 Kannuksen Palovakuutusyhdistys	Svante Isohanni, Kannus	Kannus
15 Karijoen Palovakuutusyhdistys	Yrjö Perttula, Karijoki, Alakylä	Karijoki
16 Karleby Brandförsäkringsförening	Alfred Lågland, Karleby, Storby by	Karleby
17 Karstulan Palovakuutusyhdistys	Toivo Lumperoinen, Karstula	Karstula
18 Kauhajoen Palovakuutusyhdistys	Salomon Marttila, Kauhajoki	Kauhajoki
19 Kauhavan Palovakuutusyhdistys	Juho Perälä, Kauhava	Kauhava
20 Kaustisen Palovakuutusyhdistys	E. Käsälä, Koskela	Kaustinen
21 Keuruun Palovakuutusyhdistys	Asser Jussila, Keuru	Keuru
22 Kivijärven Palovakuutusyhdistys	Toivo Piispanen, Kivijärvi	Kivijärvi
23 Konginkankaan Palovakuutusyhdistys	Y. Savolainen, Konginkangas	Konginkangas
24 Korsholms Brandförsäkringsförening	Ragnar Bengs, Toby, Helsingby	Korsholm
25 Korsnäs Brandförsäkringsförening	Fr. O. Grönlund, Korsnäs	Korsnäs
26 Korteesjärven Palovakuutusyhdistys	Tauno Loukola, Korteesjärvi	Korteesjärvi
27 Kronoby Brandförsäkringsförening	Vilhelm Levander, Kronoby	Kronoby
28 Kuortaneen Palovakuutusyhdistys	Heikki Westeri, Kuortane	Kuortane
29 Kurikan Palovakuutusyhdistys	Matti Lohiluoma, Lohiluoma	Kurikka
30 Kvevlax Brandförsäkringsförening	Fritjof Vik, Vassor	Kvevlax
31 Kyyjärven kunnan Palovakuutusyhdistys	J. V. Kainu, Kyyjärvi	Kyyjärvi
32 Kälviän kunnan Palovakuutusyhdistys	K. A. Tuunala, Kälviä	Kälviä
33 Laihian kunnan Palovakuutusyhdistys	Antero Kankaanpää, Laihia	Laihia
34 Lappajärven ja Vimpelin Palovakuutusyhdistys ..	Erkki Niemelä, Itäkylä	Lappajärvi
35 Lappfjärd—Tjock Brandförsäkringsförening	Josef Viktor Björklund, Dagsmark, Lappfjärd	Lappfjärd
36 Lapuan ja Nurmon kuntain Palovakuutusyhdistys	T. E. Sipilä, Lapua, Tiistenjoki	Lapua
37 Laukaan Palovakuutusyhdistys	Olli Voutilainen, Laukaa	Laukaa
38 Lehtimäen Palovakuutusyhdistys	A. Kurunmäki, Lehtimäki kk.	Lehtimäki
39 Lohtajan Palovakuutusyhdistys	Matti Seikkula, Lohtaja	Lohtaja
40 Malax m. fl. kommuners Brandförsäkringsförening	Johannes Lång, Malax	Malax
41 Maxmo sockens Brandförsäkringsförening	Albert Finnström, Maxmo	Maxmo
42 Multian Palovakuutusyhdistys	Eero E. Pekkanen, Multia	Multia

¹⁾ Tietoja ei ole saatu. — Uppgifter har icke erhållits.

4	5	6			7			8	9	10	11		
		Kiinteistöä Fastighet Immeubles	Irtaimistoa Lösegendom Meubles	Yhteensä Summa Somme totale	1 000 mk								
		Vakuutussumma vuoden lopussa Försäkringssumma vid årets slut Sommes assurées à la fin de l'année						Jälleenvakuutussumma vuoden lopussa Återförsäkringssumma vid årets slut Rassurances à la fin de l'année		Ostussumma vuoden lopussa Premiödelingsbelopp vid årets slut Le somme pour calculer les primes à la fin de l'année		Taksotus ostussumman 1 000 mk:ta Utlaxering % av premiö- fördelingssumman Taxation % des sommes pour calculer les primes	
1911	1,716	39,136	12,305	51,441	23,580	65,599	2:—	1					
1874	1,825	90,135	38,303	128,438	43,625	137,256	1:40	2					
1910	517	13,685	5,821	19,506	15,358	15,985	—	3					
1887								4					
1880	576	21,550	8,627	30,177	23,509	32,323	1:80	5					
1911	878	37,169	22,658	59,827	35,537	61,073	2:—	6					
1870	1,943	115,637	59,677	175,314	88,139	191,934	2:—	7					
1906	1,809	22,970	11,136	34,106	17,250	37,332	2:—	8					
1911	953	51,154	29,025	80,179	39,090	90,745	1:50	9					
1900	847	14,886	11,656	26,542	13,464	28,782	2:—	10					
1911	2,315	91,521	41,198	132,719	51,282	142,193	1:50	11					
1864	1,864	47,469	29,223	76,692	42,880	83,365	2:15	12					
1888	909	60,607	23,550	84,157	37,618	94,947	1:60	13					
1898	598	31,855	11,114	42,969	32,048	44,871	2:—	14					
1897	547	25,207	12,556	37,763	26,679	39,755	1:80	15					
1911	624	27,415	9,331	36,746	13,148	46,374	1:40	16					
1910	834	44,100	13,530	57,630	36,401	61,043	2:50	17					
1904	1,981	105,963	42,598	148,561	65,578	164,429	1:50	18					
1869	1,532	68,145	23,818	91,963	43,348	101,083	1:80	19					
1877	647	24,266	9,646	33,912	20,504	34,600	2:—	20					
1896	1,155	63,945	26,576	90,521	74,901	107,693	1:80	21					
1911	500	20,218	5,649	25,867	16,102	29,332	2:50	22					
1911	208	6,871	3,236	10,107	8,781	10,659	3:—	23					
1898	1,742	97,292	44,545	141,837	105,287	130,249	1:50	24					
1868	986	35,403	19,181	54,584	24,005	53,529	1:—	25					
1911	560	22,244	15,352	37,596	23,922	39,379	1:80	26					
1881	798	40,646	18,642	59,288	50,287	60,442	2:—	27					
1891	1,382	56,434	47,611	104,045	23,745	117,013	1:20	28					
1869	1,844	105,794	52,212	158,006	86,400	169,660	1:32	29					
1900	933	33,710	25,031	58,741	47,814	56,978	1:50	30					
1933	406	14,191	4,535	18,726	16,562	19,423	2:50	31					
1911	572	24,614	4,557	29,171	24,367	29,171	2:—	32					
1865	1,708	106,518	48,183	154,701	52,425	165,052	1:50	33					
1867	1,687	79,888	32,034	111,922	68,228	121,610	2:—	34					
1911	1,476	57,493	22,709	80,202	29,067	80,880	1:80	35					
1869	3,339	158,481	84,943	243,424	123,951	274,511	1:60	36					
1889	934	73,795	23,925	97,720	58,538	115,724	2:—	37					
1880	517	12,870	4,005	16,875	11,582	19,884	1:80	38					
1910	644	24,719	8,204	32,923	22,269	32,923	1:50	39					
1896	3,290	120,171	56,208	176,379	13,264	174,509	1:50	40					
1881	419	11,354	4,397	15,751	13,120	14,296	1:60	41					
1896	689	33,732	10,062	43,794	32,129	49,307	1:80	42					

1	2	3
<p>Yhdistyksen rekisteröity nimi Föreningens inregistrerade namn <i>Le nome enregistré de société</i></p>	<p>Toimitusjohtajan nimi ja osoite Verkatällande direktörens namn och adress <i>Le nome et l'adresse du directeur</i></p>	<p>Yhdistyksen kotipaikka Föreningens hemort <i>Domicile de sociétés</i></p>
43 Munsala sockens Brandförsäkringsförening	Harald Rudnäs, Munsala	Munsala
44 Nedervetil Brandförsäkringsförening	Anders Nyqvist, Nedervetil	Nedervetil
45 Nykarleby och Jeppo kommunens Brandförsäkringsförening	Matts Jungerstam, Jeppo	Nykarleby
46 Oravais Brandförsäkringsförening	Robert Achren, Oravais, Komossa	Oravais
47 Pedersöre-Esse Brandförsäkringsförening	Oscar Sandén, Jakobstad, Brännäs	Pedersöre
48 Perhon Palovakuutusyhdistys	J. Isomöttönen, Perho, Möttönen	Perho
49 Peräseinäjoen Palovakuutusyhdistys	Viljo Koivisto, Peräseinäjoki	Peräseinäjoki
50 Petäjaveden Palovakuutusyhdistys	Heikki Taipale, Petäjavesi	Petäjavesi
51 Pihlajaveden Palovakuutusyhdistys	Ilmari Lappi, Katajamäki	Pihlajavesi
52 Pihtiputaan Palovakuutusyhdistys	Kalle Paananen, Pihtipudas	Pihtipudas
53 Replot socken Brandförsäkringsförening	Herman Westerholm, Replot	Replot
54 Saarijärven Palovakuutusyhdistys	Otto Kivimies, Saarijärvi	Saarijärvi
55 Soinin Palovakuutusyhdistys	Juho Hautanen, Soini kk.	Soini
56 Sumiaisten kunnan Palovakuutusyhdistys	Nestor Rossi, Sumiainen	Sumiainen
57 Syd-Österbottens ömsesidiga Brandförsäkringsfören.	Axel Pellfolk, Yttermark, Närpes	Närpes
58 Terijärvi Brandförsäkringsförening	Alf. Fogelström, Terjärv	Terjärv
59 Teuvan Palovakuutusyhdistys	Hugo Aho, Teuva	Teuva
60 Toholammin Palovakuutusyhdistys	Kalle Toivola, Toholampi	Toholampi
61 Töysän kunnan Palovakuutusyhdistys	Jussi Tuuri, Tuuri	Töysä
62 Ullavan Palovakuutusyhdistys	Tyyko Videnoja, Ullava	Ullava
63 Uuraisten kunnan Palovakuutusyhdistys	Otto Pellonpää, Uurainen	Uurainen
64 Vetelin Palovakuutusyhdistys	Santeri Torppa, Veteli	Veteli
65 Viitasaaren Palovakuutusyhdistys	Vilho Leivonen, Ilmolahti	Viitasaari
66 Virtain Palovakuutusyhdistys	V. Vehmas, Virrat	Virrat
67 Vähäkyrön Palovakuutusyhdistys	Otto Munkki, Vähäkyrö	Vähäkyrö
68 Wörå Brandförsäkringsförening	Matts Carlström, Miemoisby, Wörå	Wörå
69 Ylihärmän Palovakuutusyhdistys	Juho Lilja, Ylihärmä	Ylihärmä
70 Ylistaron Palovakuutusyhdistys	Yrjö Laurio, Ylistaro kk.	Ylistaro
71 Ähtärin Palovakuutusyhdistys	Yrjö Mäkelä, Ähtäri kk.	Ähtäri
72 Äänekosken Palovakuutusyhdistys	L. R. Rinne, Äänekoski	Äänekoski
Yhteensä — Summa		
Oulun lääni. — Uleåborgs län.		
1 Alavieskan Palovakuutusyhdistys	Heikki Jutila, Alavieska	Alavieska
2 Haapajärven Palovakuutusyhdistys	Einari Pietiläinen, Haapajärvi kk.	Haapajärvi
3 Hailuodon Palovakuutusyhdistys	A. Ketola, Hailuoto	Hailuoto
4 Haukiputaan Palovakuutusyhdistys	I. V. Herrala, Haukipudas	Haukipudas
5 Hyrynsalmen kunnan Palovakuutusyhdistys	K. E. Keränen, Hyrynsalmi	Hyrynsalmi
6 Iin Palovakuutusyhdistys	Iivari Kurttila, Ii as.	Ii
7 Kalajoen Palovakuutusyhdistys	Vaino Untinen, Kalajoki, Pohjankylä	Kalajoki
8 Kuusamon Palovakuutusyhdistys	Sihveri Kustaa Aikkila, Kuusamo, Rukajärvi	Kuusamo

4	5	6			7			8			9	10		11
		Vakuutussumma vuoden lopussa Försäkringssumma vid årets slut <i>Sommes assurées à la fin de l'année</i>			Klinterstää Fastighet <i>Immeubles</i>	Irtaimistoa Lösegendom <i>Meubles</i>	Yhteensä Summa <i>Somme totale</i>	jälleevakuutussumma vuoden lopussa Återföräkringssumma vid årets slut <i>Réservances à la fin de l'année</i>	Ostussumma vuoden lopussa Premiefördelningsbelopp vid årets slut <i>La somme pour calculer les primes à la fin de l'année</i>					
		1 000 mk							1 000 mk					
1882	926	26,629	16,240	42,869	34,901	42,537	1: 50	43						
1872	341	4,725	1,991	6,716	3,145	7,136	2: —	44						
1882	1,114	42,321	28,369	70,690	12,350	73,270	1: 50	45						
1910	1,087	47,725	21,892	69,617	29,708	73,080	1: 50	46						
1891	2,073	70,135	32,128	102,263	25,307	106,193	1: 50	46						
1908	485	23,515	11,106	34,621	34,621	34,621	2: 50	47						
1912	901	34,852	21,494	56,346	29,986	59,612	2: —	48						
1890	479	28,342	9,453	37,795	24,060	40,724	1: 60	49						
1898	422	15,402	7,298	22,700	16,494	24,208	1: 60	50						
1933	664	25,060	8,357	33,417	21,407	36,657	2: 50	51						
1899	688	23,418	9,713	33,131	6,562	33,131	1: 20	52						
1911	1,800	90,918	32,099	123,017	92,606	143,843	2: 25	53						
1906	832	15,472	7,702	23,174	15,265	29,233	2: —	54						
1919	338	14,542	3,283	17,825	13,017	20,116	2: —	55						
1863	3,200	137,992	75,699	213,691	69,681	217,482	1: 50	56						
1912	662	26,624	13,519	40,143	27,548	37,124	1: 50	57						
1870	1,610	85,910	37,248	123,158	80,917	146,408	1: 50	58						
1923	323	19,280	3,716	22,996	15,718	24,555	2: —	59						
1911	673	28,795	7,457	36,252	25,759	42,569	1: 50	60						
1910	197	5,369	1,019	6,388	5,422	7,128	2: —	61						
1911	479	19,619	6,086	25,705	15,843	25,705	2: 50	62						
1910	645	19,328	11,833	31,161	16,809	38,078	1: 70	63						
1881	1,387	74,015	19,348	93,363	43,597	106,918	2: 50	64						
1893	1,964	101,695	30,673	132,368	80,216	144,365	1: 50	65						
1866	1,204	30,894	16,573	47,467	31,747	55,604	1: 30	66						
1882	1,912	66,510	29,248	95,758	90,145	97,756	1: 50	67						
1870	640	20,333	9,706	30,039	20,951	32,167	1: 50	68						
1911	1,642	70,964	42,220	113,184	79,869	122,479	2: —	69						
1878	878	51,884	13,554	65,438	43,567	80,931	1: 90	70						
1916	966	44,441	11,771	56,212	36,067	57,345	2: 20	71						
—	79,236	3,399,962	1,518,364	4,918,326	2,639,069	5,306,888	—	72						
1881	608	13,884	4,108	17,992	15,670	19,033	1: 50	1						
1901	753	11,594	6,505	18,099	13,472	19,892	2: 50	2						
1884	392	20,998	9,451	30,449	24,657	29,623	1: 80	3						
1910	1,395	62,498	33,985	96,483	64,763	101,026	2: 50	4						
1879	274	10,841	5,643	16,484	15,644	18,203	2: 50	5						
1887	719	23,998	12,122	36,120	23,678	36,333	2: 75	6						
1876	1,030	40,790	26,019	66,809	33,200	71,274	1: 50	7						
1911	632	17,147	2,553	19,700	7,751	19,093	2: 50	8						

Taulu 1.

1 Yhdistyksen rekisteröity nimi Föreningens inregistrerade namn <i>Le nome enregistré de société</i>	2 Toimitusjohtajan nimi ja osoite Verkställande direktörens namn och adress <i>Le nome et l'adresse du directeur</i>	3 Yhdistyksen kotipaikka Föreningens hemort <i>Domicile de société</i>
9 Kärämäen Palovakuutusyhdistys	Juho A. Pirttiaho, Kärämäki	Kärämäki
10 Limingan Palovakuutusyhdistys	Arvo Lampi, Liminka	Liminka
11 Lumijoen Palovakuutusyhdistys	Kalle H. Jakkula, Lumijoki	Lumijoki
12 Merijärven Palovakuutusyhdistys	Väinö Mehtälä, Merijärvi	Merijärvi
13 Nivalan Palovakuutusyhdistys	H. Knuuti, Nivala	Nivala
14 Oulaisten Palovakuutusyhdistys	Jaakko Saari, Piipsjärvi	Oulainen
15 Paavolan Palovakuutusyhdistys	Erkki Heikkilä, Paavola	Paavola
16 Paltamon kunnan Palovakuutusyhdistys	Oskari Heikkinen, Meteli, Valkama	Paltamo
17 Pattijoen Palovakuutusyhdistys	Laina Kauppila, Pattijoki	Pattijoki
18 Piippolan ja Pyhäjoen kuntain Palovakuutusyhdistys	Eemil Hilden, Piippola	Piippola
19 Pudasjärven Palovakuutusyhdistys	Alma Koivistoinen, Pudasjärvi	Pudasjärvi
20 Pyhäjoen kunnan Palovakuutusyhdistys	Erkki Luoto, Pyhäjoki, Pohjankylä	Pyhäjoki
21 Pyhäjärven kunnan Palovakuutusyhdistys	Pekka Kivelä, Pyhäsalmi as.	Pyhäjärvi
22 Rantsilan Palovakuutusyhdistys	Janne Simojoki, Rantsila	Rantsila
23 Raution kunnan Palovakuutusyhdistys	Veikko Alatyppö, Typpö	Rautio
24 Reisjärven Palovakuutusyhdistys	Einari Muuttola, Reisjärvi	Reisjärvi
25 Ristijärven Palovakuutusyhdistys	V. Oikarinen, Ristijärvi, Ahola	Ristijärvi
26 Saloisten Palovakuutusyhdistys	Aleksi Karsikko, Saloinen, Arkkukari	Saloinen
27 Sievin kunnan Palovakuutusyhdistys	Joonas Huhtala, Sievi as.	Sievi
28 Sotkamon Palovakuutusyhdistys	Jaakko Kananen, Sotkamo Sopala	Sotkamo
29 Suomussalmen Palovakuutusyhdistys	Artturi Luukkonen, Suomussalmi kk.	Suomussalmi
30 Säräisniemen Palovakuutusyhdistys	Paavo Valjus, Säräisniemi kk.	Säräisniemi
31 Temmeksen Palovakuutusyhdistys	Juuso Junttila, Temmes, Kotikoski	Temmes
32 Tynärvän Palovakuutusyhdistys	Hannes Puronkari, Tynävä	Tynävä
33 Utajärven Palovakuutusyhdistys	Elias Sipola, Ahmas	Utajärvi
34 Vihannin kunnan Palovakuutusyhdistys	Veikko Mikkela, Vihanti, Lumimetsä	Vihanti
35 Ylikimingin Palovakuutusyhdistys	Eero Huttula, Kiiminki, Huttukylä	Ylikiminki
36 Ylivieskan Palovakuutusyhdistys	Heikki Knuutila, Ylivieska	Ylivieska
Yhteensä — Summa		
Lapin lääni. — Lapplands län.		
1 Alatornion Palovakuutusyhdistys	Tuomas Pelttari, Alavojakkala	Alatornio
2 Kemijärven Palovakuutusyhdistys	Hannes P. Lahtela, Kemijärvi, Isokylä	Kemijärvi
3 Kemin maalaiskunnan Palovakuutusyhdistys	Otto Piippola, Koskenkylä	Kemi mlk.
4 Kittilän Palovakuutusyhdistys	Kustaa Karila, Kittilä	Kittilä
5 Rovaniemen kunnan Palovakuutusyhdistys	E. Piippola, Rovaniemi, Saarenkylä	Rovaniemi
6 Sallan kunnan Palovakuutusyhdistys	Albin Virkkula, Kemijärvi kk.	Salla
7 Simon y. m. kuntain Palovakuutusyhdistys	Risto Simoska, Simo, Jokikylä	Simo
8 Sodankylän Palovakuutusyhdistys ¹⁾	Akseli Paarman, Sodankylä	Sodankylä
9 Tervolan kunnan Palovakuutusyhdistys	T. V. Saares, Tervola	Tervola
10 Ylitornion Palovakuutusyhdistys	J. A. Viiri, Ylitornio	Ylitornio
Yhteensä — Summa		

1) Tietoja ei ole saatu. — Uppgifter har icke erhållits.

4	5	6			8	9	10	11	
		Klin- telstöå Fastighet Immeubles	Irtaimistoa Lösegendom Meubles	Yhteensä Summa Somme totale					
		1000 mk			1000 mk				
		Vakuutussumma vuoden lopussa Försäkringssumma vid årets slut Sommes assurées à la fin de l'année				Jälkeenvakuutussumma vuoden lopussa Aferföräkringssumma vid årets slut Rassurances à la fin de l'année	Oikutussumma vuoden lopussa Premieförordningsbelopp vid årets slut Le somme pour calculer les primes à la fin de l'année		
1876	176	9,784	3,527	13,311	8,485	15,697	1: 75	9	
1870	417	34,738	17,416	52,154	44,684	57,122	1: 80	10	
1911	340	19,494	7,652	27,146	25,321	51,576	1: 70	11	
1885	362	13,042	3,548	16,590	13,746	19,035	2: 25	12	
1910	1,157	43,880	18,271	62,151	35,210	65,686	2: —	13	
1910	808	40,245	10,383	50,628	30,681	52,364	2: 50	14	
1939	488	51,487	24,236	75,723	75,723	84,570	2: —	15	
1872	795	37,796	13,369	51,165	29,194	58,240	2: 10	16	
1892	474	18,189	6,099	24,288	18,890	25,586	2: 50	17	
1896	384	17,612	5,671	23,283	16,468	26,724	2: —	18	
1884	821	23,563	10,174	33,737	15,790	38,478	2: 50	19	
1911	894	45,884	13,579	59,463	37,445	60,421	2: —	20	
1886	563	13,525	7,403	20,928	9,652	23,230	2: —	21	
1871	551	22,190	10,392	32,582	23,707	33,453	2: —	22	
1867	299	10,762	4,432	15,194	13,264	16,242	2: 50	23	
1922	531	26,810	10,237	37,047	31,905	40,166	2: 40	24	
1865	471	17,943	9,397	27,340	19,102	30,175	2: —	25	
1884	470	18,248	7,994	26,242	17,772	26,770	2: —	26	
1890	632	25,110	11,941	37,051	21,444	42,902	2: 10	27	
1911	1,003	36,016	22,701	58,717	35,974	60,752	2: 50	28	
1922	637	28,693	12,093	40,786	32,346	45,833	—	29	
1897	623	20,051	11,189	31,240	22,423	35,953	2: 30	30	
1871	227	8,969	4,865	13,834	11,862	14,116	2: —	31	
1895	1,102	76,011	45,989	122,000	95,945	134,915	1: 60	32	
1897	606	22,154	10,263	32,417	22,100	34,728	2: 50	33	
1910	613	25,994	10,700	36,694	28,684	37,766	2: 40	34	
1898	714	25,166	8,550	33,716	19,083	36,444	2: 25	35	
1911	1,046	39,288	14,888	54,176	20,822	57,251	2: 50	36	
—	23,007	974,394	437,345	1,411,739	976,557	1,540,672	—		
1908	1,406	63,446	34,684	98,130	62,513	102,111	2: —	1	
1929	850	53,086	10,548	63,634	49,500	70,837	2: 50	2	
1868	893	64,727	Sub 6	64,727	29,834	67,053	2: 20	3	
1872	361	7,448	3,055	10,503	8,001	10,742	2: 80	4	
1910	2,098	68,528	46,316	114,844	60,666	126,054	2: 20	5	
1915	100	5,138	259	5,397	5,024	5,666	3: 50	6	
1869	597	31,249	13,640	44,889	36,266	45,155	2: —	7	
1896	—	—	—	—	—	—	—	8	
1864	999	38,312	20,541	58,853	34,434	60,654	2: —	9	
1870	1,466	39,794	28,940	68,734	20,159	71,854	2: —	10	
—	8,770	371,728	157,983	529,711	306,397	560,126	—		

Taulu 1:

1	2	3
<p>Yhdistyksen rekisteröity nimi Föreningens inregistrerade namn <i>Le nome enregistré de société</i></p>	<p>Toimitusjohtajan nimi ja osoite Verkställande direktörens namn och adress <i>Le nome et l'adresse du directeur</i></p>	<p>Yhdistyksen kotipaikka Föreningens hemort <i>Domicile de société</i></p>
Yhteenvedo koko maasta v. 1944.		
<p>Uudenmaan lääni</p> <p>Turun ja Porin lääni</p> <p>Ahvenanmaa</p> <p>Hämeen lääni</p> <p>Viipurin lääni</p> <p>Mikkelin lääni</p> <p>Kuopion lääni</p> <p>Vaasan lääni</p> <p>Oulun lääni</p> <p>Lapin lääni</p> <p style="text-align: right;">Yhteensä — Summa</p>		

4	5	6			8	9	10	11
		Kilntelstää Fastighet <i>Immeubles</i>	Irtaimistoa Löseendom <i>Meubles</i>	Yhteensä Summa <i>Somme totale</i>				
		1000 mk			1000 mk			
Toiminnan alkanavuosi Börjens vidöög år <i>Année de fondation</i>	Vakuutusten luku Antal polioer <i>Nombre des assurances</i>							

Sammandrag för hela landet år 1944.

—	34,114	1,838,511	786,688	2,625,199	1,217,894	2,670,038	—
—	95,276	5,497,399	2,780,291	8,277,690	4,539,299	8,555,186	—
—	882	24,705	12,607	37,312	27,688	36,407	—
—	15,203	1,009,895	488,793	1,498,688	889,358	1,622,002	—
—	42,589	2,985,691	829,236	3,814,927	1,671,617	3,334,812	—
—	26,156	1,094,174	377,580	1,471,754	846,408	1,612,664	—
—	43,229	1,673,506	609,327	2,282,833	1,279,850	2,529,477	—
—	79,236	3,399,962	1,518,364	4,918,326	2,639,069	5,306,888	—
—	23,007	974,394	437,345	1,411,739	976,557	1,540,672	—
—	8,770	371,728	157,983	529,711	306,397	560,126	—
—	368,462	18,869,965	7,998,214	26,868,179	14,394,137	27,768,272	—



1944.

2.

PALOVAKUUTUS.—BRANDFÖRSÄKRING.
ASSURANCE CONTRE L'INCENDIE.

**VAHINGOT, TULOT JA MENOT.—SKADOR, INKOMSTER OCH
UTGIFTER.**

INDEMNITÉS, RECETTES ET DÉPENSES.

Taulu 2.

1	2			4	5	6	7			9	10
	Tilivuoteen kuuluvat vahingot Skador hörande till redovisningsåret <i>Sinistres de l'année courante</i>						Tulot Inkomster <i>Recettes</i>				
Yhdistys Förening <i>Sociétés</i>	Kiinteistöä Fastighet <i>Immeubles</i>	Irtaimistoa Lös- egendom <i>Meubles</i>	Yhteensä Summa <i>Somme totale</i>	Vakuutusmaksut Primes	Liiketoiminnan Tilikokospremiat <i>Supplément de primes</i>	Ude des réserves	Jälleavaintilijain korvausosuus Aeriors andel i skadeersättin.	Korot Räntor <i>Intérêts</i>	Muut tulot Övriga inkomster <i>Autres recettes</i>	Vuoden vaikaus Brist för året <i>Déficit de l'année</i>	
mk											
Uudenmaan lääni. Nylands län.											
1 Artjärvi	9,800	4,000	13,800	86,345	—	—	2,760	33,540	16	—	
2 Askola	18,000	11,259	29,259	109,453	—	—	25,639	19,861	52	—	
3 Elimäki	13,990	44,505	58,495	145,936	—	—	21,521	49,499	—	—	
4 Iitti	120,035	34,647	154,682	278,676	—	—	75,922	50,066	27	—	
5 Jaala	—	—	—	43,131	—	—	—	7,503	—	—	
6 Karjalohja	24,000	26,000	50,000	30,261	—	—	43,407	8,281	—	—	
7 Lappträsk	32,000	28,325	60,325	86,770	—	—	36,867	27,166	490	—	
8 Liljendal	300	1,000	1,300	67,374	—	—	1,121	21,977	—	—	
9 Mäntsälä	49,300	26,600	75,900	137,395	—	—	54,208	6,908	—	—	
10 Nummi	200	—	200	87,029	—	—	113	2,658	129	—	
11 Nurmijärvi	14,208	2,600	16,808	190,002	—	—	5,947	15,444	367	—	
12 Orimattila	297,550	25,275	322,825	307,523	—	—	133,837	43,260	2,942	27,529	
13 Pornainen	300,000	225,000	525,000	88,447	—	—	485,000	9,734	—	—	
14 Pusula	112,500	6,600	119,100	125,897	—	—	28,800	19,873	—	38,957	
15 Sibbo	167,500	29,000	196,500	232,376	—	—	150,503	82,182	—	—	
16 Tuusula	3,905	—	3,905	245,484	—	—	4,877	16,633	—	—	
17 Östra-Nyland ..	884,244	289,722	1,173,966	3,139,926	—	—	352,190	100,485	1,387	—	
Yht. — Summa	2,047,532	754,533	2,802,065	5,402,025	—	—	1,422,712	515,070	5,410	66,486	
Turun ja Porin lääni. Åbo och Björne- borgs län.											
1 Halikko	4,047	15,300	19,347	291,287	—	—	12,235	54,829	—	—	
2 Huittinen	115,852	66,955	182,807	410,710	—	—	129,120	65,224	—	—	
3 Hämeenkyrö	93,005	45,250	138,255	255,011	—	—	49,354	42,946	—	3,223	
4 Ikaalinen	36,600	12,550	49,150	249,332	—	—	39,190	42,748	18,000	—	
5 Iniö	—	—	—	10,275	—	—	—	3,273	—	—	
6 Jämijärvi	50,000	500	50,500	94,938	—	—	46,130	15,607	—	—	
7 Kankaanpää	23,800	9,617	33,417	257,488	—	—	7,158	46,611	—	—	
8 Karkku	34,000	5,000	39,000	132,869	—	—	16,458	45,545	—	—	
9 Kiikala	50,300	31,000	81,300	184,636	—	—	28,161	40,409	—	—	
10 Kimito	85,500	10,850	96,350	421,822	—	—	19,270	95,401	7	—	
11 Kisko	145,000	64,500	209,500	193,249	—	—	165,711	36,084	—	—	
12 Kiukainen	208,885	184,417	393,302	1 035,760	—	—	191,667	252,037	33,277	—	
13 Kokemäki	215,800	78,682	294,482	468,135	—	—	166,245	41,035	3,383	—	
14 Korpo	458	240	698	48,048	—	—	309	11,404	—	—	
15 Köyliö	—	—	—	20,221	—	—	—	6,268	6,572	—	
16 Laitila	110,100	89,325	199,425	601,387	—	—	88,232	131,456	1,416	—	
17 Lappi T. I.	16,200	19,100	35,300	119,255	—	—	11,472	36,531	95	—	
18 Lavia	107,400	30,600	138,000	100,054	—	—	114,518	18,442	5,577	—	
19 Lieto	47,900	57,325	105,225	311,063	—	—	61,738	86,084	—	—	
20 Loimaa	202,010	251,817	453,827	887,206	—	—	242,613	151,242	11,675	—	

11	12	13	14	15	16	17	18	19	20	21	22
Menot Utgifter Dépenses											Yhteensä Somma
Siltäytyä valjasta Uhdanberaad birst Déficit relatif	Valhngonkorvaukset Skadeerstatningar Payemens pour sinistrés	Hollokuhuskoennukset Korvaukskoennukset Frais	Jälleavakuntumaksut Akeiovarhinnuspenimet Frais payés aux réserveurs	Julkiset maksut Publika utgifter Payemens publics	Korot Eankor Intérêts	Siltio vararabastoon Till reservfonden Au fonds de réserve	Poistot Avskrivningar Annulations		Muut menot Ovriga utgifter Autres dépenses	Vuoden ylijäämä Åretsöverskott Excédent de l'année	
mk											
—	13,800	10,041	36,058	7,246	413	5,000	—	—	—	50,103	122,661
—	29,259	36,460	61,167	3,401	—	5,473	—	—	—	19,245	155,005
—	58,495	32,903	45,945	8,611	—	—	291	—	—	70,711	216,956
—	154,682	58,202	129,811	23,907	—	13,934	401	1,000	—	22,754	404,691
—	—	4,096	19,892	—	—	2,162	—	—	4,453	20,031	50,634
—	50,000	7,972	15,561	—	—	—	325	—	—	8,091	81,949
—	60,325	18,450	49,090	3,116	—	4,338	—	—	—	15,974	151,293
—	1,300	12,509	41,178	3,102	—	16,138	—	—	983	15,262	90,472
—	75,900	13,068	68,299	9,000	—	6,870	446	—	—	24,928	198,511
—	200	15,724	56,297	2,091	—	4,351	—	—	—	11,266	89,929
—	16,808	24,385	91,024	5,331	3,999	9,500	—	600	—	60,113	211,760
—	322,825	37,463	112,949	18,633	—	15,376	230	6,700	915	—	515,091
—	525,000	12,963	40,918	—	—	4,300	—	—	—	—	583,181
—	119,100	26,138	61,794	—	—	6,495	—	—	—	—	213,527
—	196,500	53,283	65,866	34,947	—	11,619	313	3,000	15,000	84,533	465,061
—	3,905	43,246	116,671	10,495	—	12,274	5,310	—	14,803	60,290	266,994
—	1,173,966	642,587	817,373	686,972	—	207,572	2,034	2,880	18,563	42,041	3,593,988
—	2,802,065	1,049,490	1,829,893	816,852	4,412	325,402	9,350	14,180	54,717	505,342	7,411,703
—	19,347	27,657	111,216	9,589	—	170,000	117	—	—	20,425	358,351
—	182,807	88,129	161,832	27,524	2,377	20,535	—	9,125	—	112,725	605,054
—	138,255	59,729	132,585	18,381	—	—	1,434	150	—	—	350,534
—	49,150	39,949	101,483	30,316	—	12,466	—	9,100	42,959	63,847	349,270
—	—	1,493	5,130	802	—	4,160	—	—	—	1,963	13,548
—	50,500	14,317	47,348	3,597	—	4,747	—	—	—	36,166	156,675
—	33,417	59,096	91,476	21,946	—	12,875	14,150	—	—	78,297	311,257
—	39,000	30,089	58,505	4,296	—	—	—	500	—	62,482	194,872
—	81,300	21,910	85,450	11,622	—	9,232	125	—	4,770	38,797	253,206
—	96,350	81,407	128,540	40,377	—	21,091	—	15,208	300	153,227	536,500
—	209,500	26,164	102,150	13,455	—	—	413	—	—	43,362	395,044
—	393,302	207,701	376,232	65,137	—	378,920	1,716	8,108	40,000	41,625	1,512,741
—	294,482	69,894	180,083	37,156	—	23,407	1,595	—	26,858	45,323	673,798
—	698	7,440	19,519	1,791	—	2,402	—	—	—	27,911	59,761
—	—	2,833	9,144	1,077	—	1,020	—	—	—	18,987	33,061
—	199,425	73,250	208,270	36,620	2,956	235,000	—	1,628	44,409	20,933	822,491
—	35,300	24,850	48,004	15,607	—	6,000	—	280	—	37,312	167,353
—	138,000	12,707	48,225	7,887	—	5,003	18,668	—	—	8,101	238,591
—	105,225	73,774	75,037	8,586	—	—	—	—	15,501	180,762	458,885
—	453,827	89,603	401,734	44,500	11,875	44,360	7,749	25,000	36,320	177,768	1,292,736

Taulu 2.

1	2			4	5	6	7	8			9	10
	Tilivuoteen kuuluvat vahingot Skador hörande till redovisningsåret <i>Sinistres de l'année courante</i>							Tulot Inkomster <i>Recettes</i>				
Yhdistys Förening <i>Sociétés</i>	Kilinteistöä Fastighet <i>Immeubles</i>	Irtaimistoa Lös- egendom <i>Meubles</i>	Yhteensä Summa <i>Somme totale</i>	Vakuutusmaksut Premier <i>Primes</i>	Lisäkorotus Tiliskotopremier <i>Supplément de primes</i>	Osa des räsensurans. Jälleavakuntafajan korvausosuus Årterens andel i skadepennin.	Korot Hantor <i>Indrets</i>	Muit tulot Övriga Inkomster <i>Autres recettes</i>	Vuoden vajaus Brist för året <i>Déficit de l'année</i>			
										mk		
21	Marttila	35,575	66,175	101,750	563,268	—	36,802	143,397	30,348	—	—	
22	Masku	149,350	94,480	243,830	632,751	—	71,141	64,654	—	—	—	
23	Merikarvia	169,900	37,400	207,300	252,958	—	134,005	28,551	3,420	—	—	
24	Mietoinen	—	—	—	43,831	—	—	5,380	—	—	—	
25	Mouhijärvi	13,228	5,000	18,228	210,960	—	8,049	28,043	5,872	—	—	
26	Mynämäki	58,440	55,700	114,140	233,277	—	94,223	65,030	25,000	—	—	
27	Nagu	41,000	120,000	161,000	76,961	—	107,756	23,051	—	1,203	—	
28	Nakkila	29,000	22,200	51,200	167,421	—	36,139	56,323	—	—	—	
29	Nousiainen	74,500	54,048	128,548	98,477	—	73,965	29,912	—	—	—	
30	Paimio	74,400	12,800	87,200	399,699	—	45,195	105,312	—	—	—	
31	Pargas	214,360	45,271	259,631	535,534	—	174,357	164,963	26,370	—	—	
32	Parkano	381,000	83,866	464,866	277,314	—	376,941	21,945	5,697	—	—	
33	Perniö	97,000	8,000	105,000	261,124	—	21,512	70,951	401	—	—	
34	Punkalaidun	54,000	25,000	79,000	230,222	—	35,922	28,569	—	—	—	
35	Pöytyä	73,800	58,987	132,787	283,618	—	42,377	72,804	17,084	—	—	
36	Rauma mk.	51,250	27,270	78,520	152,876	—	39,851	25,650	3,300	—	—	
37	Rymättylä	15,000	8,100	23,100	81,291	—	12,398	15,248	—	—	—	
38	Rymättylä Pient	340	500	840	38,338	—	808	6,099	404	—	—	
39	Sauvo	3,000	5,250	8,250	151,721	—	3,251	42,387	—	—	—	
40	Särkisalo	—	—	—	102,283	—	—	28,872	254	—	—	
41	Taivassalo	32,325	5,762	38,087	151,759	—	22,549	52,214	49	—	—	
42	Turun ja Porin l.	390	—	390	164,569	—	292	11,560	42,031	—	—	
43	Tyrnvää	94,769	20,014	114,783	474,579	—	40,246	161,441	—	—	—	
44	Uvila	90,114	43,118	133,232	617,532	—	75,561	98,017	179	—	—	
45	Uskela	169,918	53,557	223,475	499,365	—	44,788	129,840	27,812	—	—	
46	Vampula	24,750	18,015	42,765	73,362	—	20,069	12,829	—	—	—	
47	Vehmaa	7,100	12,168	19,268	180,367	—	12,484	43,221	—	—	—	
48	Viljakkala	19,970	5,000	24,970	84,038	—	22,080	18,842	—	—	—	
	Yht. — Summa	3,521,836	1,860,709	5,382,045	13,132,241	—	2,942,342	2,778,281	268,223	4,426	—	
	Ahvenanmaan maakunta. Landskapet Åland.											
1	Brändö	—	—	—	12,214	—	—	1,601	—	—	—	
2	Föglö	—	600	600	21,358	—	510	3,304	437	5	—	
3	Lemland	—	—	—	15,879	—	—	4,108	—	—	—	
	Yht. — Summa	—	600	600	49,451	—	510	9,013	437	5	—	
	Hämeen län. Tavastehus län.											
1	Ala-Häme	10,000	9,650	19,650	134,033	—	17,397	3,301	—	—	—	
2	Eräjärvi	—	—	—	24,958	—	—	4,500	—	—	—	
3	Jämsä	252,215	46,535	298,750	514,642	—	89,625	53,774	—	—	—	
4	Korpilahti	29,000	8,000	37,000	62,217	—	19,105	18,802	136	—	—	
5	Kuhmalahti	1,000	1,000	2,000	39,581	—	—	11,319	2,986	—	—	

11	12	13	14	15	16	17	18	19	20	21	22	
Menot Utgifter Dépenses											Yhteensä Summa Somme	
Siltäyvä valaus Urhalluserädiä Déficit restés	Vahingonkorvaukset Skadeståndsbetalningar Fogensindis pour sinistrés	Hoitokustannukset Förvaltningskostnader Frys	Työväenakuunusmaksut Aterörsäkringspremier F-rimes payées aux travailleurs	Julkiset makaut Publika utgifter Fogensindis publiques	Korot Båntor Tidnings	Siirto varattelu Till reservfonden Au fonds de réserve	Poistot Avekrivningar Annulations		Muut menot Övriga utgifter Autres dépenses	Vuoden ylijäämä Årsvärskött Excédent de l'année		
mk												
—	101,750	123,616	167,670	61,417	—	30,000	60	—	12,231	277,071	773,815	21
—	243,830	120,501	235,360	25,000	—	70,000	—	—	22,167	51,688	768,546	22
—	207,300	53,855	118,607	14,278	—	12,648	800	—	—	11,446	418,934	23
—	—	9,394	26,346	—	—	2,200	—	—	—	11,271	49,211	24
—	18,228	26,756	132,596	9,986	—	49,500	—	5,000	5,500	5,358	252,924	25
—	114,140	36,019	94,560	30,284	—	11,664	169	—	19,141	111,553	417,530	26
—	161,000	11,797	27,994	3,650	—	3,848	56	626	—	—	208,971	27
—	51,200	15,134	95,075	22,193	—	8,300	—	—	18,836	49,145	259,883	28
—	128,548	10,616	42,909	8,536	400	4,924	—	—	1,348	5,073	202,354	29
—	87,200	81,527	128,948	10,853	—	140,000	—	31,732	47,329	22,617	550,206	30
—	259,631	107,049	220,703	114,832	—	27,000	372	10,000	59,145	102,492	901,224	31
—	464,866	23,291	145,637	18,462	—	13,059	655	550	7,830	7,547	681,897	32
—	105,000	25,917	61,829	61,788	1,578	25,000	2,954	20,000	—	49,922	353,988	33
—	79,000	18,469	107,372	12,814	—	—	—	500	10,727	65,831	294,713	34
—	132,787	35,913	110,442	37,378	—	14,680	496	—	10,457	73,730	415,883	35
—	78,520	28,653	57,383	8,902	142	7,600	881	—	—	39,596	221,677	36
—	23,100	8,007	45,819	2,080	—	—	—	—	—	29,931	108,937	37
—	840	6,774	18,856	1,531	—	1,917	—	—	150	15,581	45,649	38
—	8,250	14,087	64,502	7,435	—	76,387	679	200	—	25,819	197,359	39
—	—	11,497	50,545	6,951	—	5,122	—	—	—	57,294	131,409	40
—	38,087	22,344	57,471	10,842	—	7,588	—	200	5,425	84,614	226,571	41
—	390	70,498	110,291	3,970	—	6,772	464	327	19,898	5,842	218,452	42
—	114,783	38,725	221,198	43,138	—	99,686	—	—	75,827	82,909	676,266	43
—	133,232	94,258	318,472	42,387	—	30,876	1,370	—	2,419	168,275	791,289	44
—	223,475	80,195	153,466	54,162	23,403	24,960	6,722	7,799	58,398	69,225	701,805	45
—	42,765	9,654	32,129	2,678	—	3,668	—	11,625	—	3,741	106,260	46
—	19,268	35,082	65,625	15,001	—	—	—	—	500	100,596	236,072	47
—	24,970	11,972	47,723	1,699	—	10,000	—	—	—	28,596	124,960	48
—	5,382,045	2,143,592	5,351,491	1,032,513	42,781	1,638,617	61,645	157,658	588,445	2,726,776	19,125,513	
—	—	1,100	8,327	846	—	—	—	—	—	3,542	13,815	1
—	600	4,250	12,496	2,146	—	5,104	392	—	626	—	25,614	2
—	—	1,706	13,269	1,307	—	794	—	—	—	2,911	19,987	3
—	600	7,056	34,092	4,299	—	5,898	392	—	626	6,453	59,416	
—	19,650	35,074	69,260	4,215	535	6,702	261	—	4,927	14,107	154,731	1
—	—	2,634	17,753	—	—	2,000	—	—	—	7,071	29,458	2
—	298,750	69,253	148,496	17,785	639	45,028	—	905	—	77,185	658,041	3
—	37,000	10,986	25,316	3,182	—	3,110	—	—	4,345	16,321	100,260	4
—	2,000	7,942	20,615	1,304	—	2,694	—	150	—	19,181	53,886	5

Taulu 2.

1	2 Tilivuoteen kuuluvat vahingot Skador hörande till redovisningsåret <i>Sinistres de l'année courante</i>			5	6	7	8 Tulot Inkomster <i>Recettes</i>			10
	3 Yhdistys Förening <i>Sociétés</i>	4 Kilntelstää Fastighet <i>Immeubles</i>	4 Irtaimistoa Lös- egendom <i>Meubles</i>				4 Yhteensä Summa <i>Somme totale</i>	5 Vakuutusmaksut Primes	6 Lisäkorjauks Tilikkokorjauks <i>Supplément de primes</i>	
mk										
6	Kuhmoinen	61,500	—	61,500	108,287	—	51,118	18,012	—	—
7	Kuru	199,200	34,393	233,593	99,190	—	221,553	13,545	—	—
8	Loun.-Häme	125,573	116,750	242,323	345,239	—	138,858	12,830	70,975	—
9	Längelmäki	600	720	1,320	69,538	—	660	15,536	—	—
10	Ruovesi	27,500	32,743	60,243	471,421	—	18,568	88,704	852	—
11	Somerniemi	—	—	—	41,207	—	—	3,425	—	—
12	Somero	64,880	97,850	162,730	376,460	—	137,850	36,239	—	—
13	Teisko	8,200	3,360	11,560	185,673	—	2,500	37,088	—	—
14	Vesilahti	3,820	26,215	30,035	273,775	—	18,827	39,190	2,916	—
	Yht. — Summa	783,488	877,216	1 160,704	2,746,221	—	716,061	356,265	77,865	—
Vilpurin lääni.										
Viborgs län.										
1	Antrea	26,000	16,680	42,680	422,171	—	11,832	—	1,069	—
2	Etelä-Karjala	—	—	—	26,929	—	—	5,529	—	12,856
3	Heinjoki	—	—	—	80,123	—	—	9,039	2,025	—
4	Hiitola	11,000	1,800	12,800	184,552	—	3,472	32,617	13,346	—
5	Impilahti	—	—	—	6,260	—	—	3,565	4,335	—
6	Jaakkima	101,865	54,273	156,138	400,844	—	43,589	34,445	1,450	—
7	Johannes	26,000	25,300	51,300	118,655	—	22,556	28,394	33,858	—
8	Joutseno	40,600	20,000	60,600	135,399	—	47,742	16,525	—	—
9	Jääski	205,230	82,441	287,671	311,079	—	186,884	26,021	1,296	45,615
10	Kaukola	—	64,640	64,640	139,359	—	12,429	10,330	5	22,973
11	Kirvu	205,200	10,000	215,200	233,320	—	162,966	47,098	—	—
12	Koivisto	4,800	—	4,800	249,830	—	3,984	21,508	7,270	—
13	Korpiselkä	7,200	910	8,110	100,239	—	4,514	7,534	—	—
14	Kuolemajärvi	4,900	2,200	7,100	121,367	—	3,769	12,901	—	—
15	Kurkijoki	68,110	92,716	160,826	148,218	—	81,683	42,939	11,997	—
16	Kymi	9,300	8,000	17,300	203,002	—	3,460	60,494	3,280	—
17	Käkisalmi	57,200	14,395	71,595	136,100	—	38,052	14,464	6,140	—
18	Lappee	85,000	29,094	114,094	174,210	—	21,512	33,947	6,883	—
19	Lemi	2,000	1,600	3,600	72,782	—	1,349	14,146	540	—
20	Laumäki	75,000	48,800	123,800	133,991	—	94,696	34,542	609	—
21	Miehikkälä	4,950	—	4,950	72,945	—	3,784	17,039	1,150	—
22	Muolaa	25,000	26,650	51,650	304,636	—	10,330	24,515	6,650	—
23	Nuijamaa	10,000	7,000	17,000	118,656	—	2,800	8,646	—	—
24	Parikkala	50,965	16,945	67,910	307,885	—	28,112	52,218	5,412	—
25	Pyhtää	782,800	238,450	1 021,250	85,489	—	975,310	9,237	—	16,934
26	Pyhäjärvi	17,000	10,000	27,000	274,652	—	6,651	25,303	5,865	—
27	Rautu	5,900	—	5 900	—	—	—	11,813	—	35,967
28	Rautjärvi	4,000	2,000	6,000	96,544	—	4,931	9,084	6,834	—
29	Ruokolampi	416,725	800	417,525	161,660	—	383,565	35,038	760	—
30	Ruskeala	—	—	—	20,744	—	—	8,044	—	—
31	Räisälä	17,800	7,440	25,240	177,213	—	13,013	21,244	27,546	—
32	Salmi	46,200	—	46,200	98,873	—	27,690	14,134	—	—

11	12	13	14	15	16	17	18	19	20	21	22
Menot Utgifter Dépenses											Yhteensä Summa Somme
Siltaväylä Urbainsensad Dépense Dépense	Vahingonkorvaukset Skadestämningar pour sinistres	Holokristanaukset Förvalningskostnader Frais	Jälleavakuntusmaksut Aparforsäkringspremier Primes payées aux réassureurs	Julkieliset maksut Publika utgifter Paiemens publics	Korot Rabot Imbates	Siltio varavastastoon Tijli reservifonden Au fonds de réserve	Poistot Avskrivningar Annulations		Muut menot Ovriga utgifter Autres dépenses	Vuoden ylijäämä Årsvenskött Excédent de l'année	
							Muutista—Ovriga avskrivningar Autres annulations	Vakuutus- maksuista à premier des primes			
mk											
—	61,500	21,388	56,505	—	—	—	852	—	—	37,172	177,417
—	233,593	10,930	50,332	5,792	—	4,961	—	500	63	28,117	334,288
—	242,323	92,969	172,605	2,003	—	32,068	1,345	2,000	—	22,589	567,902
—	1,320	16,166	24,065	5,462	—	3,315	798	—	—	34,608	85,734
—	60,243	29,476	250,446	59,102	—	23,575	—	—	13,207	143,496	579,545
—	—	6,629	28,639	—	—	—	639	—	—	8,725	44,632
—	162,730	59,645	178,120	31,334	—	18,823	—	—	2,913	96,984	550,549
—	11,560	15,748	84,967	12,048	—	9,300	—	—	—	91,638	225,261
—	30,035	59,359	148,212	6,936	—	80,000	580	—	410	9,176	334,708
—	1,160,704	438,199	1,275,331	149,163	1,174	231,576	4,475	7,900	21,520	606,370	3,896,412
—	42,680	46,589	106,500	—	—	—	609	—	2,700	235,994	435,072
—	—	28,704	16,610	—	—	—	—	—	—	—	45,314
—	—	20,186	7,960	—	—	—	2,541	—	—	60,500	91,187
—	12,800	32,538	53,383	6,177	—	9,228	—	—	359	119,502	233,987
—	—	1,703	5,591	—	—	—	—	—	3,457	3,409	14,160
—	156,138	45,384	112,302	2,029	—	45,717	608	—	26,938	91,212	480,328
—	51,300	22,288	44,155	3,352	—	5,932	101	—	31,694	44,641	203,463
—	60,600	19,705	41,765	2,120	—	6,770	357	473	—	67,876	199,666
—	287,671	43,792	222,615	—	608	—	—	—	16,209	—	570,895
—	64,640	28,779	46,512	—	—	6,968	6,650	—	31,547	—	185,096
—	215,200	35,290	94,298	—	—	—	30,778	—	—	67,818	443,384
—	4,800	51,771	34,937	—	—	12,492	50,000	—	—	128,592	282,592
—	8,110	18,573	20,525	3,011	—	5,012	—	131	—	56,925	112,287
—	7,100	12,681	25,093	1,180	—	6,068	18,269	3,920	12,127	51,599	138,037
—	160,826	37,608	41,227	9,070	—	—	2,748	625	28,433	4,300	284,837
—	17,300	27,627	74,693	16,061	—	20,000	1,923	—	—	112,632	270,236
—	71,595	23,266	39,801	—	—	6,805	—	—	—	53,289	194,756
—	114,094	26,982	61,898	8,736	—	1,319	—	—	—	23,523	236,552
—	3,600	5,750	16,928	3,749	—	3,639	—	—	1,809	53,342	88,817
—	123,800	13,493	44,788	7,879	—	15,000	4,797	—	5,006	49,075	263,838
—	4,950	8,039	30,291	10,025	—	10,000	6,407	—	—	25,206	94,918
—	51,650	57,545	47,378	—	—	14,420	—	—	109,245	65,893	346,131
—	17,000	43,617	15,598	3,000	—	5,933	—	—	3,220	41,734	130,102
—	67,910	44,756	77,655	21,429	959	15,404	16,061	3,122	82,412	63,919	393,627
—	1,021,250	13,908	42,950	4,243	—	4,274	345	—	—	—	1,086,970
—	27,000	38,556	63,552	5,887	—	11,033	—	—	54,000	112,443	312,471
—	5,900	18,957	14,212	—	—	—	7,721	990	—	—	47,780
—	6,000	11,055	54,719	6,554	—	4,830	6,000	—	—	28,235	117,393
—	417,525	18,461	60,460	20,006	—	7,273	830	—	29,400	27,068	581,023
—	—	11,126	8,602	—	—	1,037	—	—	2,663	5,360	28,788
—	25,240	18,767	110,192	6,016	—	8,861	717	—	—	69,233	239,016
—	46,200	33,291	29,523	—	—	—	—	—	—	31,683	140,697

11	12	13	14	15	16	17	18	19	20	21	22	
Menot Utgifter Dépenses											Yhteensä Somma Somme	
Siltönyt väjaukset Ublänsnerad brist. Déficit restés	Vahingonkorvaukset Skadestämningar Pajemens pour sinistres	Holokustannukset Korvaukskustannukset Frais	Jälleenvakuutusmaksut Återforsäkringspremier Primes payées aux réassureurs	Julkiset maksut Publika utgifter Pajemens publics	Korot Räntor Indrättis	Siltio vararästastoon Till reservfonden Au fonds de réserve	Poistot Avskrivningar Annulations		Muut menot Övriga utgifter Autres dépenses	Vuoden ylijäämä Åröverskott Excédent de l'année		
							Vakuutus- maksuista & premier des primes	Muista—Övriga avskrivningar Autres annulations				
mk												
—	25,650	10,235	34,252	7,868	—	5,116	8,103	170	—	52,418	143,812	33
—	33,410	36,638	52,142	7,994	—	10,000	825	—	—	144,381	285,390	34
—	—	6,700	7,987	—	—	633	—	105	—	2,739	18,164	35
—	284,960	102,794	199,664	—	—	21,833	—	1,471	—	86,330	697,052	36
—	—	9,423	39,979	2,570	—	3,900	2,254	600	12,092	48,519	119,337	37
—	5,100	6,520	21,226	2,994	—	3,323	—	—	2,081	47,805	89,049	38
—	100,300	16,680	43,131	—	—	—	698	—	—	—	160,809	39
—	132,600	57,646	52,942	1,667	—	15,000	—	—	—	208,970	468,825	40
—	3,200	17,018	51,131	236	—	5,400	246	—	—	57,596	134,827	41
—	44,355	47,813	45,254	5,255	—	—	—	—	55,000	188,883	386,560	42
—	24,000	19,982	70,022	4,442	—	—	700	—	—	66,589	185,735	43
—	69,000	62,343	66,455	32,169	—	14,000	—	—	—	98,302	342,269	44
—	113,050	21,509	38,045	—	—	—	—	—	—	—	172,604	45
—	10,393	24,582	60,864	8,905	—	12,382	931	—	—	228,810	346,867	46
—	175,000	118,119	93,432	940	—	20,670	106,747	—	20,318	30,241	565,467	47
—	233,600	68,469	78,167	13,725	—	12,752	—	30,000	11,190	6,525	454,428	48
—	4,347,497	1,487,258	2,621,396	229,289	1,567	353,024	277,966	41,607	541,900	2,963,111	12,864,615	
—	13,000	5,510	20,922	2,827	—	2,040	—	—	—	17,424	61,723	1
—	32,740	20,895	44,778	8,241	—	5,000	—	—	7,800	37,989	157,443	2
—	1,000	9,683	30,782	—	—	—	5,920	—	—	17,691	65,076	3
—	93,600	15,893	43,706	7,928	—	5,485	462	—	316	—	167,390	4
—	380,000	19,955	71,840	1,639	—	7,900	314	500	—	10,312	492,460	5
—	102,232	11,496	21,003	—	—	3,670	—	—	—	—	138,401	6
—	40,585	13,967	34,584	6,390	—	4,214	—	—	—	17,745	117,485	7
—	2,590	30,795	89,871	—	—	9,000	24,949	—	13,483	100,076	270,764	8
—	193,845	24,016	80,924	5,353	—	9,350	7,474	7,075	15,603	34,253	377,923	9
—	2,500	7,609	25,047	4,611	—	5,508	—	—	—	23,019	68,294	10
—	48,371	23,196	58,189	5,243	5,144	6,653	115	—	—	69,312	216,223	11
—	51,260	15,900	86,470	12,562	—	12,000	225	—	3,004	49,502	230,923	12
—	72,600	47,762	117,730	5,601	—	9,976	—	528	3,760	14,176	272,133	13
—	329,550	36,854	97,851	7,885	—	27,005	—	—	—	—	499,145	14
—	13,987	14,280	34,645	2,150	733	4,758	548	355	4,643	45,884	121,983	15
—	10,150	9,650	37,605	16,238	—	4,600	—	600	—	44,533	123,376	16
—	139,563	24,085	134,567	22,680	—	17,540	9,237	1,800	30,961	108,455	488,888	17
—	18,900	23,171	25,726	—	—	—	184	825	—	66,270	135,076	18
—	20,580	23,301	45,618	5,961	—	5,000	4	—	1,500	14,613	116,577	19
—	166,987	17,949	53,813	9,117	—	54	—	—	—	35,477	283,397	20
—	259,000	24,199	65,257	8,962	3,813	8,658	229	—	1,638	19,896	391,652	21
—	255,733	58,896	151,997	17,377	—	19,009	378	2,815	—	97,329	603,534	22
—	5,500	8,314	25,261	113	—	2,671	—	—	—	25,269	67,128	23
—	2,254,273	487,406	1,398,186	150,878	9,690	170,091	50,039	14,498	82,708	849,225	5,466,994	

Taulu 2.

1	2			3			4			5			6			7			8			9			10																																																																																																																																																																																																																																																																																																																																																																																																																																																																	
	Tilivuoteen kuuluvat vahingot Skador hörande till redovisningsåret <i>Sinistres de l'année courante</i>									Tulot Inkomster <i>Recettes</i>																																																																																																																																																																																																																																																																																																																																																																																																																																																																																
Yhdistys Förening <i>Sociétés</i>	Kiinteistöä Fastighet <i>Immeubles</i>			Irtalmistoa Lös- egendom <i>Meubles</i>			Yhteensä Somma <i>Somme totale</i>			Vakuutusmaksut Premier <i>Premes</i>			Lisäkorvaus Tilskottsprämier <i>Supplément de primes</i>			Ode des röstarens Lisäkorvaus Korvausosuus Aerors. andel i skadeersättning. <i>Ode des röstarens</i>			Korot Räntor <i>Intérêts</i>			Muut tulot Öfriga inkomster <i>Autres recettes</i>			Vuoden väjans Brist för året <i>Déficit de l'année</i>																																																																																																																																																																																																																																																																																																																																																																																																																																																																	
	mk																																																																																																																																																																																																																																																																																																																																																																																																																																																																																									
Kuopion lääni. Kuopio län.																																																																																																																																																																																																																																																																																																																																																																																																																																																																																										
1	Eno	192,500	23,925	216,425	139,472	—	126,745	21,255	193	25,726	2	Hankasalmi	26,900	5,750	32,650	125,177	—	26,469	6,714	—	—	3	Iisalmi	82,840	47,590	130,430	506,445	—	31,689	98,940	7,145	—	4	Ilomantsi	82,550	13,580	96,130	281,444	—	20,513	36,460	3,027	—	5	Juuka	16,165	2,917	19,082	120,816	—	11,747	14,658	329	—	6	Kaavi	134,013	15,095	149,108	138,784	—	77,936	19,386	854	—	7	Karttula	87,290	7,060	94,350	190,313	—	29,927	30,256	1,462	—	8	Keitele	3,900	5,800	9,700	74,801	—	5,095	9,200	6,400	—	9	Kesälahti	5,100	—	5,100	43,072	—	—	10,231	456	—	10	Kiihtelys	52,970	15,614	68,584	225,661	—	25,779	19,510	3,427	—	11	Kitee	68,100	9,450	77,550	289,533	—	27,737	43,708	—	—	12	Kiuruvesi	230,730	101,091	331,821	312,083	—	145,776	53,219	7,950	10,586	13	Kontiolahti	513,150	72,965	586,115	181,947	—	513,883	32,534	—	—	14	Kuusjärvi	4,550	6,800	11,350	95,518	—	4,525	11,166	3,480	—	15	Lapinlahti	33,100	26,672	59,772	230,486	—	19,419	38,894	2,540	—	16	Leppävirta	116,150	21,600	137,750	239,005	—	80,503	74,641	842	—	17	Liperi	85,460	42,725	128,185	195,899	—	59,397	35,918	8,000	—	18	Nilsinä	97,830	43,126	140,956	526,514	—	43,963	46,826	714	—	19	Nurmes	37,960	7,453	45,413	392,694	—	23,479	39,556	—	—	20	Pielavesi	45,492	14,676	60,168	207,820	—	13,184	47,880	—	—	21	Pielisjärvi	91,695	30,471	122,166	106,422	—	85,328	18,542	6,337	—	22	Polvijärvi	237,650	56,010	293,660	164,175	—	189,836	17,158	4,695	—	23	Pälkjärvi	—	455	455	52,715	—	286	13,429	7,290	—	24	Rautalampi	633,525	239,557	873,082	282,797	—	751,432	19,138	453	—	25	Rautavaara	4,500	1,000	5,500	19,698	—	4,856	1,224	—	—	26	Rääkkylä	53,750	10,278	64,028	65,529	—	34,228	12,890	—	—	27	Suonenjoki	24,300	1,500	25,800	153,858	—	13,274	17,967	109	—	28	Tuusniemi	23,350	23,810	47,160	84,820	—	19,977	8,803	—	—	29	Tohmajärvi	23,250	5,750	29,000	100,288	—	12,466	5,230	64	—	30	Vesanto	30,200	25,500	55,700	145,560	—	34,575	19,679	—	—		Yht. — Summa	3,038,970	878,220	3,917,190	5,693,346	—	2,434,024	825,012	65,767	36,312	Vaasan lääni. Vasa län.																								1	Alajärvi	10,700	5,549	16,249	121,558	—	7,708	17,387	1,482	—	2	Alavus	26,850	9,200	36,050	196,819	—	7,210	49,503	—	—	3	Evijärvi	—	—	—	39,012	—	—	6,554	—	—	4	Halsua ¹⁾	—	—	—	—	—	—	—	—	—	5	Himanka	600	—	600	57,613	—	410	9,434	1,000	—	6	Härmä	12,500	23,600	36,100	117,308	—	23,029	14,850	—	—	7	Ilmajoki	107,000	77,087	184,087	360,339	—	39,703	34,252	2,302	—	8	Isojoki	15,500	18,750	34,250	70,797	—	12,228	9,963	—	—	9	Isokyrö	12,500	21,740	34,240	134,229	—	14,796	30,162	—	—	10	Isokyrö nuor. ...	5,400	2,200	7,600	56,684	—	2,419	9,609	99	—
6	Kaavi	134,013	15,095	149,108	138,784	—	77,936	19,386	854	—	7	Karttula	87,290	7,060	94,350	190,313	—	29,927	30,256	1,462	—	8	Keitele	3,900	5,800	9,700	74,801	—	5,095	9,200	6,400	—	9	Kesälahti	5,100	—	5,100	43,072	—	—	10,231	456	—	10	Kiihtelys	52,970	15,614	68,584	225,661	—	25,779	19,510	3,427	—	11	Kitee	68,100	9,450	77,550	289,533	—	27,737	43,708	—	—	12	Kiuruvesi	230,730	101,091	331,821	312,083	—	145,776	53,219	7,950	10,586	13	Kontiolahti	513,150	72,965	586,115	181,947	—	513,883	32,534	—	—	14	Kuusjärvi	4,550	6,800	11,350	95,518	—	4,525	11,166	3,480	—	15	Lapinlahti	33,100	26,672	59,772	230,486	—	19,419	38,894	2,540	—	16	Leppävirta	116,150	21,600	137,750	239,005	—	80,503	74,641	842	—	17	Liperi	85,460	42,725	128,185	195,899	—	59,397	35,918	8,000	—	18	Nilsinä	97,830	43,126	140,956	526,514	—	43,963	46,826	714	—	19	Nurmes	37,960	7,453	45,413	392,694	—	23,479	39,556	—	—	20	Pielavesi	45,492	14,676	60,168	207,820	—	13,184	47,880	—	—	21	Pielisjärvi	91,695	30,471	122,166	106,422	—	85,328	18,542	6,337	—	22	Polvijärvi	237,650	56,010	293,660	164,175	—	189,836	17,158	4,695	—	23	Pälkjärvi	—	455	455	52,715	—	286	13,429	7,290	—	24	Rautalampi	633,525	239,557	873,082	282,797	—	751,432	19,138	453	—	25	Rautavaara	4,500	1,000	5,500	19,698	—	4,856	1,224	—	—	26	Rääkkylä	53,750	10,278	64,028	65,529	—	34,228	12,890	—	—	27	Suonenjoki	24,300	1,500	25,800	153,858	—	13,274	17,967	109	—	28	Tuusniemi	23,350	23,810	47,160	84,820	—	19,977	8,803	—	—	29	Tohmajärvi	23,250	5,750	29,000	100,288	—	12,466	5,230	64	—	30	Vesanto	30,200	25,500	55,700	145,560	—	34,575	19,679	—	—		Yht. — Summa	3,038,970	878,220	3,917,190	5,693,346	—	2,434,024	825,012	65,767	36,312	Vaasan lääni. Vasa län.																								1	Alajärvi	10,700	5,549	16,249	121,558	—	7,708	17,387	1,482	—	2	Alavus	26,850	9,200	36,050	196,819	—	7,210	49,503	—	—	3	Evijärvi	—	—	—	39,012	—	—	6,554	—	—	4	Halsua ¹⁾	—	—	—	—	—	—	—	—	—	5	Himanka	600	—	600	57,613	—	410	9,434	1,000	—	6	Härmä	12,500	23,600	36,100	117,308	—	23,029	14,850	—	—	7	Ilmajoki	107,000	77,087	184,087	360,339	—	39,703	34,252	2,302	—	8	Isojoki	15,500	18,750	34,250	70,797	—	12,228	9,963	—	—	9	Isokyrö	12,500	21,740	34,240	134,229	—	14,796	30,162	—	—	10	Isokyrö nuor. ...	5,400	2,200	7,600	56,684	—	2,419	9,609	99	—																																																							
11	Kitee	68,100	9,450	77,550	289,533	—	27,737	43,708	—	—	12	Kiuruvesi	230,730	101,091	331,821	312,083	—	145,776	53,219	7,950	10,586	13	Kontiolahti	513,150	72,965	586,115	181,947	—	513,883	32,534	—	—	14	Kuusjärvi	4,550	6,800	11,350	95,518	—	4,525	11,166	3,480	—	15	Lapinlahti	33,100	26,672	59,772	230,486	—	19,419	38,894	2,540	—	16	Leppävirta	116,150	21,600	137,750	239,005	—	80,503	74,641	842	—	17	Liperi	85,460	42,725	128,185	195,899	—	59,397	35,918	8,000	—	18	Nilsinä	97,830	43,126	140,956	526,514	—	43,963	46,826	714	—	19	Nurmes	37,960	7,453	45,413	392,694	—	23,479	39,556	—	—	20	Pielavesi	45,492	14,676	60,168	207,820	—	13,184	47,880	—	—	21	Pielisjärvi	91,695	30,471	122,166	106,422	—	85,328	18,542	6,337	—	22	Polvijärvi	237,650	56,010	293,660	164,175	—	189,836	17,158	4,695	—	23	Pälkjärvi	—	455	455	52,715	—	286	13,429	7,290	—	24	Rautalampi	633,525	239,557	873,082	282,797	—	751,432	19,138	453	—	25	Rautavaara	4,500	1,000	5,500	19,698	—	4,856	1,224	—	—	26	Rääkkylä	53,750	10,278	64,028	65,529	—	34,228	12,890	—	—	27	Suonenjoki	24,300	1,500	25,800	153,858	—	13,274	17,967	109	—	28	Tuusniemi	23,350	23,810	47,160	84,820	—	19,977	8,803	—	—	29	Tohmajärvi	23,250	5,750	29,000	100,288	—	12,466	5,230	64	—	30	Vesanto	30,200	25,500	55,700	145,560	—	34,575	19,679	—	—		Yht. — Summa	3,038,970	878,220	3,917,190	5,693,346	—	2,434,024	825,012	65,767	36,312	Vaasan lääni. Vasa län.																								1	Alajärvi	10,700	5,549	16,249	121,558	—	7,708	17,387	1,482	—	2	Alavus	26,850	9,200	36,050	196,819	—	7,210	49,503	—	—	3	Evijärvi	—	—	—	39,012	—	—	6,554	—	—	4	Halsua ¹⁾	—	—	—	—	—	—	—	—	—	5	Himanka	600	—	600	57,613	—	410	9,434	1,000	—	6	Härmä	12,500	23,600	36,100	117,308	—	23,029	14,850	—	—	7	Ilmajoki	107,000	77,087	184,087	360,339	—	39,703	34,252	2,302	—	8	Isojoki	15,500	18,750	34,250	70,797	—	12,228	9,963	—	—	9	Isokyrö	12,500	21,740	34,240	134,229	—	14,796	30,162	—	—	10	Isokyrö nuor. ...	5,400	2,200	7,600	56,684	—	2,419	9,609	99	—																																																																																																														
16	Leppävirta	116,150	21,600	137,750	239,005	—	80,503	74,641	842	—	17	Liperi	85,460	42,725	128,185	195,899	—	59,397	35,918	8,000	—	18	Nilsinä	97,830	43,126	140,956	526,514	—	43,963	46,826	714	—	19	Nurmes	37,960	7,453	45,413	392,694	—	23,479	39,556	—	—	20	Pielavesi	45,492	14,676	60,168	207,820	—	13,184	47,880	—	—	21	Pielisjärvi	91,695	30,471	122,166	106,422	—	85,328	18,542	6,337	—	22	Polvijärvi	237,650	56,010	293,660	164,175	—	189,836	17,158	4,695	—	23	Pälkjärvi	—	455	455	52,715	—	286	13,429	7,290	—	24	Rautalampi	633,525	239,557	873,082	282,797	—	751,432	19,138	453	—	25	Rautavaara	4,500	1,000	5,500	19,698	—	4,856	1,224	—	—	26	Rääkkylä	53,750	10,278	64,028	65,529	—	34,228	12,890	—	—	27	Suonenjoki	24,300	1,500	25,800	153,858	—	13,274	17,967	109	—	28	Tuusniemi	23,350	23,810	47,160	84,820	—	19,977	8,803	—	—	29	Tohmajärvi	23,250	5,750	29,000	100,288	—	12,466	5,230	64	—	30	Vesanto	30,200	25,500	55,700	145,560	—	34,575	19,679	—	—		Yht. — Summa	3,038,970	878,220	3,917,190	5,693,346	—	2,434,024	825,012	65,767	36,312	Vaasan lääni. Vasa län.																								1	Alajärvi	10,700	5,549	16,249	121,558	—	7,708	17,387	1,482	—	2	Alavus	26,850	9,200	36,050	196,819	—	7,210	49,503	—	—	3	Evijärvi	—	—	—	39,012	—	—	6,554	—	—	4	Halsua ¹⁾	—	—	—	—	—	—	—	—	—	5	Himanka	600	—	600	57,613	—	410	9,434	1,000	—	6	Härmä	12,500	23,600	36,100	117,308	—	23,029	14,850	—	—	7	Ilmajoki	107,000	77,087	184,087	360,339	—	39,703	34,252	2,302	—	8	Isojoki	15,500	18,750	34,250	70,797	—	12,228	9,963	—	—	9	Isokyrö	12,500	21,740	34,240	134,229	—	14,796	30,162	—	—	10	Isokyrö nuor. ...	5,400	2,200	7,600	56,684	—	2,419	9,609	99	—																																																																																																																																																																					
21	Pielisjärvi	91,695	30,471	122,166	106,422	—	85,328	18,542	6,337	—	22	Polvijärvi	237,650	56,010	293,660	164,175	—	189,836	17,158	4,695	—	23	Pälkjärvi	—	455	455	52,715	—	286	13,429	7,290	—	24	Rautalampi	633,525	239,557	873,082	282,797	—	751,432	19,138	453	—	25	Rautavaara	4,500	1,000	5,500	19,698	—	4,856	1,224	—	—	26	Rääkkylä	53,750	10,278	64,028	65,529	—	34,228	12,890	—	—	27	Suonenjoki	24,300	1,500	25,800	153,858	—	13,274	17,967	109	—	28	Tuusniemi	23,350	23,810	47,160	84,820	—	19,977	8,803	—	—	29	Tohmajärvi	23,250	5,750	29,000	100,288	—	12,466	5,230	64	—	30	Vesanto	30,200	25,500	55,700	145,560	—	34,575	19,679	—	—		Yht. — Summa	3,038,970	878,220	3,917,190	5,693,346	—	2,434,024	825,012	65,767	36,312	Vaasan lääni. Vasa län.																								1	Alajärvi	10,700	5,549	16,249	121,558	—	7,708	17,387	1,482	—	2	Alavus	26,850	9,200	36,050	196,819	—	7,210	49,503	—	—	3	Evijärvi	—	—	—	39,012	—	—	6,554	—	—	4	Halsua ¹⁾	—	—	—	—	—	—	—	—	—	5	Himanka	600	—	600	57,613	—	410	9,434	1,000	—	6	Härmä	12,500	23,600	36,100	117,308	—	23,029	14,850	—	—	7	Ilmajoki	107,000	77,087	184,087	360,339	—	39,703	34,252	2,302	—	8	Isojoki	15,500	18,750	34,250	70,797	—	12,228	9,963	—	—	9	Isokyrö	12,500	21,740	34,240	134,229	—	14,796	30,162	—	—	10	Isokyrö nuor. ...	5,400	2,200	7,600	56,684	—	2,419	9,609	99	—																																																																																																																																																																																																																												
26	Rääkkylä	53,750	10,278	64,028	65,529	—	34,228	12,890	—	—	27	Suonenjoki	24,300	1,500	25,800	153,858	—	13,274	17,967	109	—	28	Tuusniemi	23,350	23,810	47,160	84,820	—	19,977	8,803	—	—	29	Tohmajärvi	23,250	5,750	29,000	100,288	—	12,466	5,230	64	—	30	Vesanto	30,200	25,500	55,700	145,560	—	34,575	19,679	—	—		Yht. — Summa	3,038,970	878,220	3,917,190	5,693,346	—	2,434,024	825,012	65,767	36,312	Vaasan lääni. Vasa län.																								1	Alajärvi	10,700	5,549	16,249	121,558	—	7,708	17,387	1,482	—	2	Alavus	26,850	9,200	36,050	196,819	—	7,210	49,503	—	—	3	Evijärvi	—	—	—	39,012	—	—	6,554	—	—	4	Halsua ¹⁾	—	—	—	—	—	—	—	—	—	5	Himanka	600	—	600	57,613	—	410	9,434	1,000	—	6	Härmä	12,500	23,600	36,100	117,308	—	23,029	14,850	—	—	7	Ilmajoki	107,000	77,087	184,087	360,339	—	39,703	34,252	2,302	—	8	Isojoki	15,500	18,750	34,250	70,797	—	12,228	9,963	—	—	9	Isokyrö	12,500	21,740	34,240	134,229	—	14,796	30,162	—	—	10	Isokyrö nuor. ...	5,400	2,200	7,600	56,684	—	2,419	9,609	99	—																																																																																																																																																																																																																																																																																			
	Yht. — Summa	3,038,970	878,220	3,917,190	5,693,346	—	2,434,024	825,012	65,767	36,312																																																																																																																																																																																																																																																																																																																																																																																																																																																																																
Vaasan lääni. Vasa län.																																																																																																																																																																																																																																																																																																																																																																																																																																																																																										
1	Alajärvi	10,700	5,549	16,249	121,558	—	7,708	17,387	1,482	—	2	Alavus	26,850	9,200	36,050	196,819	—	7,210	49,503	—	—	3	Evijärvi	—	—	—	39,012	—	—	6,554	—	—	4	Halsua ¹⁾	—	—	—	—	—	—	—	—	—	5	Himanka	600	—	600	57,613	—	410	9,434	1,000	—	6	Härmä	12,500	23,600	36,100	117,308	—	23,029	14,850	—	—	7	Ilmajoki	107,000	77,087	184,087	360,339	—	39,703	34,252	2,302	—	8	Isojoki	15,500	18,750	34,250	70,797	—	12,228	9,963	—	—	9	Isokyrö	12,500	21,740	34,240	134,229	—	14,796	30,162	—	—	10	Isokyrö nuor. ...	5,400	2,200	7,600	56,684	—	2,419	9,609	99	—																																																																																																																																																																																																																																																																																																																																																																													
6	Härmä	12,500	23,600	36,100	117,308	—	23,029	14,850	—	—	7	Ilmajoki	107,000	77,087	184,087	360,339	—	39,703	34,252	2,302	—	8	Isojoki	15,500	18,750	34,250	70,797	—	12,228	9,963	—	—	9	Isokyrö	12,500	21,740	34,240	134,229	—	14,796	30,162	—	—	10	Isokyrö nuor. ...	5,400	2,200	7,600	56,684	—	2,419	9,609	99	—																																																																																																																																																																																																																																																																																																																																																																																																																																				

1) Tietoja ei ole saatu. — Uppgifter har icke erhållits.

11	12	13	14	15	16	17	18	19	20	21	22	
Menot Utgifter Dépenses											Yhteensä Summa Somme	
Siltavirtä veltaus Utblanserat brist Déficit resté	Vahingonkorvaukset Skadeserätningar Paysments pour sinistres	Hoitokustannukset Förvaltningskostnader Ejras	Jälleenvakutushmaksut Återforskringspremier Primes payées aux réservistes	Julkiiset maksut Publika utgifter Foljens publicos	Korot Räntor Inbetalda	Siirto vararahastoon Till reservfonden Åt fonde de réserve	Poistot Avskrivningar Annulations		Muut menot Övriga utgifter Autres dépenses	Vuoden ylijäämä Årets överskott Excédent de l'année		
							Vakantius- maksuista à payer des primes	Muista— Övriga avskrivningset autres annulations				
mk												
—	216,425	27,456	52,116	9,775	—	6,973	646	—	—	—	313,391	1
—	32,650	20,263	60,762	—	—	—	2,016	300	—	42,369	158,360	2
—	130,430	104,551	122,266	91,857	—	25,322	1,786	—	2,065	165,942	644,219	3
—	96,130	55,217	110,901	2,600	—	14,072	2,899	—	8,985	50,640	341,444	4
—	19,082	17,025	58,910	8,153	—	6,041	327	—	6,006	32,006	147,550	5
—	149,108	12,630	27,936	4,603	—	6,420	1,180	—	3,285	31,798	236,960	6
—	94,350	34,046	82,520	13,562	—	9,650	—	—	1,102	16,728	251,958	7
—	9,700	7,800	40,376	10,283	—	3,740	—	—	1,313	22,284	95,496	8
—	5,100	4,300	17,600	1,976	—	2,154	2,000	—	—	20,629	53,759	9
—	68,584	32,724	103,052	9,755	300	11,300	504	1,000	—	47,158	274,377	10
—	77,550	27,286	57,022	12,243	—	40,000	1,762	9,247	—	135,868	360,978	11
—	331,821	43,955	95,694	26,352	—	16,002	3,168	—	12,622	—	529,614	12
—	586,115	6,252	53,876	22,586	—	8,984	442	—	14,036	36,073	728,364	13
—	11,350	9,652	57,751	3,577	—	4,776	1,267	300	—	26,016	114,689	14
—	59,772	33,707	69,652	10,069	—	12,000	122	785	12,245	92,987	291,339	15
—	137,750	27,644	108,638	35,918	4,403	11,950	260	—	—	68,428	394,991	16
—	128,185	39,268	66,699	22,662	—	8,000	5,179	—	7,165	22,056	299,214	17
—	140,956	73,898	164,298	44,168	3,958	48,000	1,219	1,000	—	140,520	618,017	18
—	45,413	60,822	152,197	45,586	792	19,635	38,049	—	259	92,976	455,729	19
—	60,168	17,755	63,687	25,144	—	10,390	—	—	2,147	89,593	268,884	20
—	122,166	14,838	25,350	—	—	—	—	—	10,723	43,552	216,629	21
—	293,660	19,464	52,433	4,112	—	4,104	—	—	—	2,091	375,864	22
—	455	8,052	29,159	1,418	—	2,636	—	4,235	—	27,765	73,720	23
—	873,082	18,446	106,034	6,609	—	14,000	996	—	17,552	17,101	1,053,820	24
—	5,500	5,981	859	—	—	2,548	6,518	—	—	4,372	25,778	25
—	64,028	10,304	21,557	5,337	—	3,276	—	—	—	8,145	112,647	26
—	25,800	19,136	75,403	4,567	—	30,000	20	—	—	30,282	185,208	27
—	47,160	8,106	38,829	5,096	—	4,241	1,000	600	—	8,568	113,600	28
—	29,000	17,187	24,684	2,936	—	5,144	10,138	124	—	28,335	118,048	29
—	55,700	18,743	65,963	10,489	—	7,289	—	—	1,911	39,719	199,814	30
—	3,917,190	798,508	2,006,224	441,433	9,453	338,647	81,498	17,591	101,416	1,344,501	9,054,461	
—	16,249	20,290	47,279	6,648	—	6,083	3,685	—	—	47,901	148,135	1
—	36,050	21,725	53,959	14,798	—	9,840	126	—	—	117,034	253,532	2
—	—	7,632	20,676	—	—	5,931	3,700	119	—	7,508	45,566	3
—	—	—	—	—	—	—	—	—	—	—	—	4
—	600	6,932	29,636	4,582	—	2,880	—	459	1,001	22,367	68,457	5
—	36,100	13,560	72,587	8,353	920	—	—	—	1,719	21,948	155,187	6
—	184,087	25,937	133,112	22,178	—	50,414	7,580	2,500	7,450	3,338	436,596	7
—	34,250	8,780	29,356	3,708	—	3,539	2,057	1,300	—	9,998	92,988	8
—	34,240	19,615	50,102	9,106	—	15,000	—	—	3,293	47,831	179,187	9
—	7,600	7,707	16,661	4,041	—	2,850	117	838	125	28,872	68,811	10

Taulu 2.

1	2			4	5	6	7	8			9	10
	Tilivuoteen kuuluvat vahingot Skador hörande till redovisningsåret <i>Sinistres de l'année courante</i>							Tulot Inkomster <i>Recettes</i>				
Yhdistys Förening <i>Sociétés</i>	Kilntelstää Fastighet <i>Immeubles</i>	Irtaimistoa Lös- egendom <i>Meubles</i>	Yhteensä Summa <i>Somme totale</i>	Vakuutusmaksut Premies <i>Primes</i>	Hätskasetius Tilisköyppemär <i>Supplément de primes</i>	Ode des reassurateurs	Jälleavakuutuksen Korvausosuus Återlös, andel i skadeersättningen. <i>Code des reassurateurs</i>	Korot Bäntor <i>Intérêts</i>	Muut tulot Övriga inkomster <i>Autres recettes</i>	Vuoden väians Bidrag för året <i>Déficit de l'année</i>		
											mk	
11	Jalasjärvi	98,750	41,498	140,248	206,720	—	83,874	50,818	1,000	—	—	
12	Jurva	22,800	10,300	33,100	178,064	—	13,402	18,923	168	—	—	
13	Jyväskylä	109,000	1,000	110,000	146,316	—	55,989	37,071	29,500	—	—	
14	Kannus	43,350	4,000	47,350	85,766	—	23,235	8,437	—	—	—	
15	Karijoki	13,500	11,000	24,500	71,181	—	16,254	15,846	43	—	—	
16	Karleby	10,000	—	10,000	60,472	—	3,838	35,863	2,000	—	—	
17	Karstula	37,425	15,640	53,065	152,255	—	20,472	15,960	3,795	—	—	
18	Kauhajoki	28,650	17,000	45,650	246,245	—	10,912	38,821	—	—	—	
19	Kauhava	65,565	71,300	136,865	181,949	—	30,242	39,567	—	—	—	
20	Kaustinen	3,600	5,382	8,982	68,863	—	3,509	15,759	604	—	—	
21	Keuruu	11,840	3,550	15,390	195,735	—	9,821	19,075	—	—	—	
22	Kivijärvi	2,000	1,400	3,400	71,525	—	1,496	7,423	2,302	—	—	
23	Konginkangas	—	6,000	6,000	35,583	—	5,014	1,910	156	—	—	
24	Korsholm	24,900	9,423	34,323	171,907	—	6,865	78,129	—	—	—	
25	Korsnäs	8,700	5,400	14,100	55,703	—	5,406	8,849	5,232	—	—	
26	Kortesjärvi	23,850	17,855	41,705	70,740	—	20,602	20,480	—	—	—	
27	Kronoby	1,900	—	1,900	116,172	—	725	48,478	125	—	—	
28	Kuortane	51,818	59,333	111,151	139,990	—	22,230	55,726	450	—	—	
29	Kurikka	101,450	33,565	135,015	247,558	—	87,378	44,102	30,489	—	—	
30	Kvevlaks	42,550	12,150	54,700	83,157	—	35,390	32,815	—	—	—	
31	Kyyjärvi	35,000	10,000	45,000	47,073	—	42,879	4,475	588	—	—	
32	Kälviä	1,800	—	1,800	56,732	—	1,260	15,878	191	—	—	
33	Lahia	198,950	70,677	269,627	247,129	—	54,739	21,936	600	41,823	—	
34	Lappajärvi	211,400	48,975	260,375	224,805	—	212,786	18,367	—	—	—	
35	Lappfjärd	15,700	14,150	29,850	145,071	—	7,138	35,511	—	—	—	
36	Lapua	80,400	29,800	110,200	417,809	—	36,768	33,073	1,292	—	—	
37	Laukaa	316,000	33,800	349,800	229,040	—	291,833	33,647	493	—	—	
38	Lehtimäki	—	—	—	35,203	—	—	7,931	—	—	—	
39	Lohtaja	15,600	1,175	16,775	59,131	—	4,366	10,208	—	—	—	
40	Malax	55,630	59,160	114,790	255,494	—	—	72,437	92	—	—	
41	Maxmo	—	—	—	25,354	—	—	10,771	—	—	—	
42	Multia	74,028	11,000	85,028	87,692	—	77,027	17,722	4,769	—	—	
43	Munsala	10,000	53,650	63,650	64,697	—	41,736	15,949	—	—	—	
44	Nedervetil	—	—	—	14,507	—	—	10,386	345	—	—	
45	Nykarleby	25,300	2,050	27,350	108,818	—	9,354	24,534	—	—	—	
46	Oravais	120,000	25,500	145,500	106,917	—	47,324	30,130	—	14,403	—	
47	Pedersöre-Esse	16,000	6,630	22,630	151,715	—	4,526	75,924	—	—	—	
48	Perho	1,700	5,800	7,500	85,703	—	4,998	1,718	—	—	—	
49	Peräseinäjoki	222,800	42,320	265,120	144,920	—	117,070	7,924	817	74,995	—	
50	Petäjävesi	57,900	16,150	74,050	65,745	—	62,984	18,310	325	—	—	
51	Pihlajavesi	27,000	9,850	36,850	37,366	—	22,976	6,913	199	2,073	—	
52	Pihtipudas	41,100	6,250	47,350	92,029	—	27,869	2,379	—	—	—	
53	Replot	—	4,520	4,520	40,833	—	—	13,217	—	—	—	
54	Saarijärvi	76,080	26,980	103,060	304,428	—	44,100	12,370	—	—	—	
55	Soini	1,000	3,000	4,000	56,583	—	3,002	7,923	—	—	—	

11.	12	13	14	15	16	17	18	19	20	21	22
Menot Utgifter Dépenses											Yhteensä Summa Somme
Siltänyt valaus Utblanserad ömsk Déficit restés	Vahingonkorvaukset Skadeståndsbetlingar. Fogemenska pour sinistres	Halkokustannukset Förvalningskostnader Frais	Jälkeenrakennusmaksut Återforskriftingspremier Frais payés aux réservateurs	Julkiset maksut Publika utgifter Pagements publics	Korot Räntor Intérets	Silta vararahasto År fond de réserve	Polstot Avskrivningar Amortisations		Muut menot Övriga utgifter Autres dépenses	Vuoden ylijäämä Årsöverskott Excédent de l'année	
mk											
—	140,248	28,779	63,834	17,798	—	—	—	3,400	12,664	75,689	342,412
—	33,100	18,800	49,190	18,557	—	10,000	3,221	1,000	—	76,689	210,557
—	110,000	33,848	51,916	10,894	—	7,400	—	—	135	54,683	268,876
—	47,350	6,441	42,046	2,845	—	8,027	—	—	—	10,729	117,438
—	24,500	10,064	33,187	—	—	3,500	843	500	—	30,730	103,324
—	10,000	16,104	11,201	3,717	—	—	—	—	5,150	56,001	102,173
—	53,065	24,666	58,279	6,871	—	7,500	606	—	850	40,645	192,482
—	45,650	21,023	92,467	26,187	—	12,300	424	—	3,943	93,984	295,978
—	136,865	17,141	53,038	13,939	—	9,100	6,126	—	—	15,549	251,758
—	8,982	10,648	21,624	2,501	—	3,444	—	—	—	41,536	88,735
—	15,390	20,219	116,363	5,003	—	6,764	2,062	4,469	12,998	41,363	224,631
—	3,400	13,767	27,323	1,254	—	3,575	4,595	—	—	28,832	32,746
—	6,000	7,473	18,488	290	—	—	1,751	—	—	8,661	42,663
—	34,323	33,862	62,805	35,118	—	8,594	18	—	8,065	74,116	256,901
—	14,100	8,960	21,847	1,985	—	10,000	—	4,020	—	14,278	75,190
—	41,705	9,825	30,905	2,800	—	—	794	1,999	—	23,794	111,822
—	1,900	15,462	33,085	36,685	—	—	1,364	8,000	40,244	28,760	165,500
—	111,151	22,857	27,514	10,675	—	7,000	29	750	—	38,420	218,396
—	135,015	31,250	119,073	68,082	70	—	2,908	—	—	53,129	409,527
—	54,700	12,853	39,013	10,675	—	—	—	—	4,265	29,856	151,362
—	45,000	5,727	22,945	1,557	—	—	—	—	498	19,288	95,015
—	1,800	5,048	31,121	2,702	—	2,837	—	—	2,733	27,820	74,061
—	269,627	21,322	65,768	8,306	738	—	466	—	—	—	366,227
—	260,375	31,795	111,079	6,433	—	32,000	2,000	—	—	12,276	455,958
—	29,850	19,412	38,167	21,658	—	7,035	365	—	—	71,233	187,720
—	110,200	38,821	176,120	19,293	—	19,900	263	—	34,196	90,149	488,942
—	349,800	19,039	110,940	8,978	—	11,477	56	—	11,664	43,059	555,013
—	—	6,677	15,631	2,653	—	1,760	—	—	—	16,413	45,134
—	16,775	7,812	27,282	2,963	—	3,000	—	5,600	—	10,263	73,695
—	114,790	30,735	23,318	46,470	—	12,400	21	—	14,599	85,690	328,023
—	—	9,331	10,850	—	—	1,268	—	—	200	14,476	36,125
—	85,028	15,330	43,325	4,327	—	4,384	718	—	—	34,098	187,210
—	63,650	9,638	22,472	—	—	7,309	—	—	—	19,313	122,382
—	—	3,203	4,488	—	—	—	—	—	925	16,622	25,238
—	27,350	28,077	34,557	—	—	15,500	—	1,849	—	35,373	142,706
—	145,500	18,961	29,425	3,304	1,584	—	—	—	—	—	198,774
—	22,630	35,539	25,158	4,475	465	34,648	—	1,000	—	108,250	232,165
—	7,500	14,252	48,767	2,060	—	4,285	—	—	—	15,555	92,419
—	265,120	23,078	47,009	—	—	7,245	3,274	—	—	—	345,726
—	74,050	23,006	34,155	—	—	3,286	—	—	—	12,867	147,364
—	36,850	10,624	20,555	1,498	—	—	—	—	—	—	69,527
—	47,350	10,208	51,374	—	—	—	48	—	—	13,297	122,277
—	4,520	6,184	14,043	5,907	—	—	224	—	174	22,998	54,050
—	103,060	46,879	145,653	5,109	—	15,222	2,049	—	10,000	32,926	360,898
—	4,000	14,076	23,443	—	—	2,829	1,770	—	—	21,390	67,508

Taulu 2.

1	2			3						4	
	Tilivuoteen kuuluvat vahingot Skador hörande till redovisningsåret <i>Sinistres de l'année courante</i>			Tulot Inkomster <i>Recettes</i>							
Yhdistys Förening <i>Sociétés</i>	Kiinteistöä Fastighet <i>Immeubles</i>	Irtaimistoa Lös- egendom <i>Mobilier</i>	Yhteensä Summa <i>Somme totale</i>	Vakuutusmaksut Premier	Liiketoiminta Supplément de premier	Korvausosuus Averors andel i skadeerättän. <i>Cote des rattachés</i>	Jälleavakunttaajan korvausosuus Averors andel i skadeerättän. <i>Cote des rattachés</i>	Korot Räntor <i>Intérêts</i>	Muut tulot Övriga inkomster <i>Autres recettes</i>	Vuoden vajaus Brist för året <i>Déficit de l'année</i>	
											mk
56	Sumiainen	18,680	2,300	20,980	37,621	—	11,758	8,639	—	—	
57	Syd-Österbotten	19,057	3,800	22,857	317,103	—	8,703	75,674	42,300	—	
58	Terijärvi	15,000	500	15,500	55,234	—	3,100	11,401	—	—	
59	Tevva	15,700	5,100	20,800	211,283	—	10,850	40,930	413	—	
60	Toholampi	5,400	—	5,400	47,353	—	1,156	3,531	—	—	
61	Töysä	300	—	300	62,673	—	—	14,220	—	—	
62	Ullava	—	—	—	14,255	—	—	3,321	—	—	
63	Uurainen	2,200	—	2,200	63,821	—	—	10,338	—	—	
64	Veteli	2,950	600	3,550	63,586	—	4,991	8,974	—	—	
65	Viitasaari	52,200	23,261	75,461	267,819	—	19,357	34,872	3,157	—	
66	Virrat	26,950	7,425	34,375	222,145	—	19,859	44,194	500	—	
67	Vähäkyrö	31,300	24,950	56,250	72,227	—	28,180	35,193	800	—	
68	Vorå	16,060	13,375	29,435	147,694	—	7,359	31,286	—	—	
69	Ylihärmä	5,200	17,300	22,500	47,226	—	9,039	10,045	—	—	
70	Ylistaro	20,000	12,350	32,350	237,501	—	24,265	21,137	—	—	
71	Ähtäri	45,000	7,100	52,100	151,011	—	20,952	17,645	—	—	
72	Äänekoski	113,800	6,350	120,150	119,341	—	85,696	28,845	5,500	—	
	Yht. — Summa	2,885,883	1,089,770	3,975,653	8,982,947	—	1,934,147	1,685,644	143,128	133,294	
Oulun lääni.											
Uleåborgs län.											
1	Alavieska	4,700	300	5,000	28,198	—	1,440	7,021	—	—	
2	Haapajärvi	—	—	—	51,046	—	—	3,599	2,803	—	
3	Hailuoto	7,525	3,690	11,215	53,423	—	6,107	15,244	—	—	
4	Haukipudas	91,470	65,334	156,804	236,282	—	94,886	33,185	—	—	
5	Hyrynsalmi	8,000	4,000	12,000	44,807	—	1) 13,354	781	—	—	
6	Ii	1,500	32,680	34,180	99,833	—	9,642	12,020	—	—	
7	Kalajoki	12,340	13,010	25,350	103,415	—	13,202	21,538	4,348	—	
8	Kuusamo	47,680	—	47,680	80,001	—	9,887	18,680	752	—	
9	Kärsämäki	653	1,300	1,953	25,438	—	1,295	9,538	—	—	
10	Liminka	36,360	400	36,760	101,910	—	16,385	15,290	—	—	
11	Lumijoki	500	—	500	51,576	—	450	9,684	—	—	
12	Merijärvi	53,000	1,500	54,500	38,600	—	46,803	4,855	493	—	
13	Nivala	16,500	20,640	37,140	130,477	—	10,944	16,612	—	—	
14	Oulainen	105,250	10,800	116,050	121,218	—	101,651	16,261	2,124	—	
15	Paavola	69,450	7,639	77,089	167,908	—	77,089	3,935	1,804	—	
16	Paltamo	21,330	4,940	26,270	108,942	—	10,381	19,605	2,847	—	
17	Pattijoki	13,650	5,900	19,550	53,266	—	13,242	9,961	—	—	
18	Piippola	26,141	20,000	46,141	55,366	—	32,934	19,170	253	—	
19	Pudasjärvi	18,890	8,045	26,935	88,569	—	4,891	15,212	7,432	—	
20	Pyhäjoki	51,100	8,615	59,715	124,363	—	15,431	17,237	—	—	
21	Pyhäjärvi	8,500	2,875	11,375	44,629	—	16,645	18,501	—	—	
22	Rantsila	—	—	—	64,678	—	—	15,666	794	—	
23	Rautio	5,000	2,550	7,550	40,762	—	7,111	2,084	—	—	

1) Tähän sisältyy vuoden 1943 korvausosuus. — Häri ingår ersättningsreserv för år 1943.

11	12	13	14	15	16	17	18	19	20	21	22
Menot Utgifter Dépenses											Yhteensä Somme
Siltynyt väjäs Ubalanserat bråk Déficit restés	Vahingonkorvaukset Skadeersättning Fajemens pour sinistres	Holokorvaukset Fajemens pour sinistres	Jälekorvaukset Aberkorvaukset Fajemens pour sinistres	Julkiset maksut Publika utgifter Fajemens publiques	Korot Rahitot Indettes	Silito vararahasto Till reservafonden Au fonds de réserve	Polstot Avskrivningar Amortisations		Minut menot Ovriga utgifter Autres dépenses	Vuoden ylijäämä Årsöverskott Excédent de l'année	
mk											
—	20,980	3,742	18,111	2,712	—	1,879	—	—	—	10,594	58,018
—	22,857	50,975	97,637	25,194	—	40,000	2,115	1,835	—	203,167	443,780
—	15,500	5,054	24,178	2,510	—	2,700	—	—	—	19,793	69,735
—	20,800	17,455	96,256	3,406	—	10,585	509	—	9,682	104,783	263,476
—	5,400	7,782	19,969	1,315	—	2,365	—	—	—	15,209	52,040
—	300	5,387	36,161	3,604	—	3,134	2,131	700	—	25,476	76,893
—	—	2,598	6,885	—	—	—	402	—	—	7,691	17,576
—	2,200	5,688	24,424	2,006	—	—	—	—	—	39,841	74,159
—	3,550	10,509	24,519	2,657	—	3,180	—	—	—	33,136	77,551
—	75,461	23,541	95,492	9,774	—	13,400	391	900	4,663	101,583	325,205
—	34,375	32,151	105,322	21,701	—	11,107	—	—	—	82,042	286,698
—	56,250	8,198	44,502	5,746	—	800	—	—	1,698	19,206	136,400
—	29,435	31,939	56,622	4,247	—	7,385	—	—	24,994	31,717	186,339
—	22,500	9,984	25,537	—	—	2,361	242	—	—	5,686	66,310
—	32,350	28,009	124,698	18,496	—	11,875	352	—	—	67,123	282,903
—	52,100	22,020	69,305	7,979	—	14,366	—	—	4,115	19,723	189,608
—	120,150	24,304	45,265	5,612	3,968	2,500	6,472	500	—	30,611	239,382
—	3,975,653	1,240,330	3,519,094	613,942	7,745	507,763	65,874	41,738	222,043	2,684,978	12,879,160
—	5,000	7,411	11,083	—	451	1,410	4	—	—	11,300	36,659
—	—	13,305	19,621	1,765	—	2,500	1,550	22	168	18,517	57,448
—	11,215	6,737	13,190	6,609	383	2,671	—	—	—	33,969	74,774
—	156,804	29,727	93,344	36,425	—	33,410	—	—	14,413	230	364,353
—	12,000	8,970	27,358	—	—	6,000	—	—	—	4,614	58,942
—	34,180	22,103	35,984	—	—	5,000	—	—	—	24,228	121,495
—	25,350	19,459	41,245	1,456	—	5,388	7,142	1,400	5,789	35,274	142,503
—	47,680	13,530	26,477	3,931	114	4,378	636	—	535	12,039	109,320
—	1,953	8,083	17,250	3,503	—	1,272	—	—	436	3,774	36,271
—	36,760	13,904	56,992	8,028	—	—	—	—	4,228	13,673	133,585
—	500	5,647	34,192	2,376	—	2,579	—	—	1,460	14,956	61,710
—	54,500	6,682	18,574	1,492	—	1,930	—	100	950	6,523	90,751
—	37,140	18,731	52,759	5,564	—	6,524	1,261	—	3,582	32,472	158,033
—	116,050	22,485	39,662	7,735	—	6,061	219	—	823	48,219	241,254
—	77,089	25,673	97,189	4,392	—	8,395	188	—	1,588	36,222	250,736
—	26,270	21,333	50,392	3,832	—	5,447	1,315	—	666	32,520	141,775
—	19,550	11,600	22,095	3,515	—	2,663	—	—	—	17,046	76,469
—	46,141	10,125	23,366	1,408	—	5,200	182	500	—	20,801	107,723
—	26,935	21,032	27,678	—	—	—	—	—	—	40,459	116,104
—	59,715	7,855	47,729	3,175	—	6,110	—	—	—	32,447	157,031
—	11,375	8,150	14,234	3,841	—	—	1,047	—	10,565	30,563	79,775
—	—	8,524	33,061	2,509	—	10,000	1,661	—	—	25,383	81,138
—	7,550	5,976	19,645	2,293	—	2,006	652	500	—	11,335	49,957

Taulu 2.

1	2			3			4			5			6			7			8			9			10		
	Tilivuoteen kuuluvat vahingot Skador hörande till redovisningsåret <i>Sinistres de l'année courante</i>									Tulot Inkomster <i>Recettes</i>																	
Yhdistys Förening <i>Sociétés</i>	Kiinteistöä Fastighet <i>Immeubles</i>	Irtaimistoa Lös- egendom <i>Meubles</i>	Yhteensä Summa <i>Somme totale</i>	Vakuutusmaksut Præmier <i>Primes</i>	Tiliskokouspöytäkirjat <i>Supplément de primes</i>	Ode des réassureurs	Jällevalvontatajan korvausmaksu Aerforten, andel i Sädeinsatsern. <i>Code des réassureurs</i>	Korot Räntor <i>Intérêts</i>	Manut tulot Övriga inkomster <i>Autres recettes</i>	Yuden veians Bidst för året <i>Dépense de l'année</i>																	
mk																											
24	Reisjärvi	20,000	4,500	24,500	91,114	—	18,758	2,591	234	—																	
25	Ristijärvi	5,300	1,180	6,480	57,386	—	5,237	10,679	345	—																	
26	Saloinen	41,025	8,500	49,525	50,375	—	41,470	10,025	—	—																	
27	Sievi	446,200	69,920	516,120	79,330	—	401,249	11,068	1,267	76,551																	
28	Sotkamo	127,505	58,797	186,302	155,525	—	134,509	31,057	3,213	—																	
29	Suomussalmi ...	97,560	83,505	181,065	128,086	—	159,884	7,073	39,908	—																	
30	Säräisniemi	53,600	6,250	59,850	80,876	—	49,868	13,005	1,264	—																	
31	Temmes	—	—	—	24,054	—	—	7,272	55	—																	
32	Tyrnävä	16,300	5,680	21,980	207,794	—	16,474	31,968	12,427	—																	
33	Ufajarvi	408,400	67,402	475,802	87,795	—	438,978	4,786	—	13,879																	
34	Vihanti	22,400	2,550	24,950	83,104	—	21,072	8,788	566	—																	
35	Ylikiminki	52,700	3,520	56,220	81,584	—	16,375	12,271	1,554	—																	
36	Ylivieska	59,500	25,000	84,500	143,817	—	52,717	23,009	—	—																	
	Yht. — Summa	1,950,029	551,022	2,501,051	3,185,547	—	1,860,361	479,271	84,483	90,430																	
Lapin lääni.																											
Lapplands län.																											
1	Alatornio	53,755	34,200	87,955	181,230	—	60,900	29,200	1,797	—																	
2	Kemijärvi	20,000	4,000	24,000	180,296	—	12,424	13,310	—	—																	
3	Kemi mlk.	7,205	1,525	8,730	147,501	—	2,619	35,114	1,580	—																	
4	Kittilä	3,500	4,850	8,350	38,366	—	5,705	3,930	—	15,402																	
5	Rovaniemi	127,315	31,991	159,306	454,437	—	35,350	40,632	—	—																	
6	Salla	—	—	—	22,360	—	—	—	—	—																	
7	Simo	13,500	500	14,000	84,596	—	12,802	8,538	—	—																	
8	Sodankylä ¹⁾	—	—	—	—	—	—	—	—	—																	
9	Tervola	52,500	9,304	61,804	113,984	—	35,146	25,697	792	—																	
10	Ylitornio	75,000	44,038	119,038	179,699	—	23,827	10,881	1,077	—																	
	Yht. — Summa	352,775	130,408	483,183	1,402,469	—	188,773	172,302	5,246	15,402																	
Yhteenveto koko maasta v. 1944.																											
	Uudenmaan l. ...	2,047,532	754,533	2,802,065	5,402,025	—	1,422,712	515,070	5,410	66,486																	
	Turun ja Porin l.	3,521,336	1,860,709	5,382,045	13,132,241	—	2,942,342	2,778,281	268,223	4,426																	
	Ahvenanmaa ...	—	600	600	49,451	—	510	9,013	437	5																	
	Hämeen l.	783,488	377,216	1,160,704	2,746,221	—	716,061	356,265	77,865	—																	
	Viipurin	3,217,689	1,129,808	4,347,497	8,271,472	—	2,811,021	1,220,650	404,187	157,285																	
	Mikkelin l.	1,804,514	449,759	2,254,273	3,250,909	—	1,485,261	537,750	138,771	54,303																	
	Kuopion l.	3,038,970	878,220	3,917,190	5,693,346	—	2,434,024	825,012	65,767	36,312																	
	Vaasan l.	2,885,883	1,089,770	3,975,653	8,982,947	—	1,934,147	1,685,644	143,128	133,294																	
	Oulun l.	1,950,029	551,022	2,501,051	3,185,547	—	1,860,361	479,271	84,483	90,430																	
	Lapin l.	352,775	130,408	483,183	1,402,469	—	188,773	172,302	5,246	15,402																	
	Yht. — Summa	19,602,216	7,222,045	26,824,261	52,116,628	—	15,795,212	8,579,258	1,193,517	557,943																	

¹⁾ Tietoja ei ole saatu. — Uppgifter ha icke erhållits.

11	12	13	14	15	16	17	18	19	20	21	22	
Menot Utgifter Dépenses											Yhteensä Somma Somme	
Siltynyt valaus Utblanserad brist Déficit relatif	Vahingonkorvaukset Skadeersättningar Payemens pour sinistres	Kotikustannukset Förvaltningskostnader Évras	Jälkeenvalvontamaksut Återförskrivningspremier Primes payées aux réassureurs	Julkeest maksut Publika utgifter Paiements publics	Korot Rabot Instituts	Siltio vararahastoon Fin reserfonden Au fonds de réserve	Poistot Avskrivningar Amortisations		Muut menot Övriga utgifter Autres dépenses	Vuoden viijämaa Årsöverskott Excédent de l'année		
							Vakuutus- maksut & premier des primes	Muuta— Övriga Avskrivningar Adress amortisations				
mk												
—	24,500	11,107	54,181	3,252	—	4,600	—	401	—	14,656	112,697	24
—	6,480	13,213	24,086	1,943	—	2,869	82	—	288	24,686	73,647	25
—	49,525	9,382	19,993	3,160	—	2,518	1,100	2,867	—	13,325	101,870	26
—	516,120	13,554	26,226	8,924	—	3,966	—	—	675	—	569,465	27
—	186,302	17,005	66,924	11,947	—	7,776	5,007	568	—	28,775	324,304	28
—	181,065	19,680	47,923	—	—	6,404	10,000	—	—	69,879	334,951	29
—	59,850	21,525	38,327	3,482	—	4,000	766	—	966	16,097	145,013	30
—	—	1,411	14,666	359	—	55	—	—	2,325	12,565	31,381	31
—	21,980	29,724	112,374	40,884	—	10,390	345	—	4,162	48,804	268,663	32
—	475,802	14,450	51,066	—	—	4,000	120	—	—	—	545,438	33
—	24,950	10,049	41,645	6,372	—	4,160	142	300	650	25,262	113,530	34
—	56,220	10,000	28,280	1,407	—	4,079	421	—	2,050	9,327	111,784	35
—	84,500	19,401	32,210	8,060	610	—	3,026	3,649	9,486	58,601	219,543	36
—	2,501,051	507,543	1,381,021	193,639	1,558	173,761	36,866	10,307	65,805	828,541	5,700,092	
—	87,955	47,293	70,691	12,734	—	9,062	—	—	—	45,392	273,127	1
—	24,000	31,595	81,891	6,437	—	9,015	15,000	1,868	—	41,224	211,030	2
—	8,730	25,106	53,831	8,897	—	34,148	—	—	7,225	48,877	186,814	3
—	8,350	15,315	15,853	600	—	—	23,178	107	—	—	63,403	4
—	159,306	68,301	146,055	10,600	—	22,650	—	72,531	—	50,976	530,419	5
—	—	12,339	8,387	—	—	1,118	—	—	—	516	22,360	6
—	14,000	13,594	50,213	1,352	—	4,230	—	2,500	—	20,047	105,936	7
—	—	—	—	—	—	—	—	—	—	—	—	8
—	61,804	10,000	39,650	4,200	—	5,699	—	—	4,385	49,881	175,619	9
—	119,038	22,265	51,513	3,490	—	9,039	—	—	—	10,139	215,484	10
—	483,183	245,808	518,084	48,310	—	94,961	38,178	77,006	11,610	267,052	1,784,192	

Sammandrag för hela landet år 1944.

—	2,802,065	1,049,490	1,829,893	816,852	4,412	325,402	9,350	14,180	54,717	505,342	7,411,703
—	5,382,045	2,143,592	5,351,491	1,032,513	42,731	1,638,617	61,645	157,658	588,445	2,726,776	19,125,513
—	600	7,056	34,092	4,299	—	5,898	392	—	626	6,453	59,416
—	1,160,704	438,199	1,275,331	149,163	1,174	231,576	4,475	7,900	21,520	606,370	3,896,412
—	4,347,497	1,487,258	2,621,396	229,289	1,567	353,024	277,966	41,607	541,900	2,963,111	12,864,615
—	2,254,273	487,406	1,398,186	150,878	9,690	170,091	50,039	14,498	82,708	849,225	5,466,994
—	3,917,190	796,508	2,006,224	441,433	9,453	338,647	81,498	17,591	101,416	1,344,501	9,054,461
—	3,975,653	1,240,330	3,519,094	613,942	7,745	507,763	65,874	41,738	222,043	2,684,978	12,879,160
—	2,501,051	507,543	1,381,021	193,639	1,558	173,761	36,866	10,307	65,805	828,541	5,700,092
—	483,183	245,808	518,084	48,310	—	94,961	38,178	77,006	11,610	267,052	1,784,192
—	26,824,261	8,403,190	19,934,812	3,680,318	78,330	3,839,740	626,283	382,485	1,690,790	12,782,349	78,242,558



1944.

3.

PALOVAKUUTUS.—BRANDFÖRSÄKRING.

ASSURANCE CONTRE L'INCENDIE.

YLIJÄÄMÄN KÄYTTÖ, VAJAUKSEN PEITTÄMINEN, VARAT JA VELAT.
ÖVERSKOTTETS ANVÄNDNING, BRISTENS TÄCKANDE,
TILLGÅNGAR OCH SKULDER.

DETTES ET PROPRIÉTÉS.

Taulu 3.

1	2	3	4	5	6	7	8	9	10
	Ylijäämän käyttö ja vajauksen peittäminen (—) Överskottets användning och bristens täckande (—) <i>Usage de bénéfices et déficit couvert (—)</i>					Varat — Tillgångar			
Yhdistys Förening Sociétés	Vararahasto Reservfond Fonds de réserve	Käyttörahasto Dispositionfond Fonds à disposition	Lahjoitukset Donationer Donations	Laskiainhoitus Extra utskottning Täckning av skulder	Yhteensä Summa Somme	Kassa Kassa Caisse	Talletukset Depositioner Depôts	Obligatit ja osakkeet Obligationer och aktier Obligations et actions	Lainat Lån Prêts
	mk								
Uudenmaan lääni. Nylands län.									
1 Artjärvi	15,000	35,103	—	—	50,103	—	697,996	137,650	—
2 Askola	19,245	—	—	—	19,245	3,979	526,358	9,700	—
3 Elimäki	21,500	49,211	—	—	70,711	—	623,099	536,100	—
4 Iitti	4,551	18,203	—	—	22,754	2,268	791,337	322,750	—
5 Jaala	7,414	12,617	—	—	20,031	8,701	179,224	60,000	—
6 Karjalohja	8,091	—	—	—	8,091	—	213,886	—	—
7 Lappträsk	3,195	12,779	—	—	15,974	1,165	782,908	20,000	—
8 Liljendal	—	15,262	—	—	15,262	—	382,697	107,750	—
9 Mäntsälä	4,983	19,945	—	—	24,928	624	209,714	—	—
10 Nummi	2,500	8,766	—	—	11,266	32	54,189	—	—
11 Nurmijärvi	40,500	19,613	—	—	60,113	3,241	371,361	98,500	—
12 Orimattila	—	—27,529	—	—	—27,529	813,247	176,800	—	—
13 Pornainen	—	—	—	—	—	—	202,700	20,000	—
14 Pusula	—	—33,957	—	—	—33,957	1,041	340,345	99,861	—
15 Sibbo	16,907	67,626	—	—	84,533	4,990	1,990,150	178,400	—
16 Tuusula	60,290	—	—	—	60,290	—	304,091	98,445	—
17 Östra-Nyland ..	—	42,041	—	—	42,041	350,070	2,154,801	514,400	—
Yht. — Summa	204,176	234,680	—	—	438,856	1,189,358	10,001,656	2,203,556	—
Turun ja Porin lääni. Åbo och Björneborgs län.									
1 Halikko	—	10,425	10,000	—	20,425	7,077	1,132,424	200,000	50,000
2 Huitinen	92,725	—	20,000	—	112,725	—	1,324,577	467,647	—
3 Hämeenkyrö	—	—3,223	—	—	—3,223	562	785,314	368,600	—
4 Ikaalinen	13,969	49,878	—	—	63,847	11,167	920,471	168,525	—
5 Iniö	—	1,963	—	—	1,963	2,850	94,273	—	—
6 Jämijärvi	20,000	16,166	—	—	36,166	1,457	412,564	11,900	—
7 Kankaanpää	20,000	48,297	10,000	—	78,297	81,991	1,163,085	75,400	14,700
8 Karkku	20,000	42,482	—	—	62,482	555	938,414	222,000	—
9 Kiikala	7,760	30,037	1,000	—	38,797	1,878	1,022,482	29,300	—
10 Kimito	25,157	128,070	—	—	153,227	1,066	1,411,790	157,500	752,000
11 Kisko	8,673	24,689	10,000	—	43,362	3,047	1,005,544	41,500	—
12 Kiukainen	8,325	—	33,300	—	41,625	20,714	4,923,768	1,206,567	—
13 Kokemäki	9,065	24,258	12,000	—	45,323	10,117	861,394	42,900	6,000
14 Korpo	25,000	2,911	—	—	27,911	—	274,112	22,711	—
15 Köyliö	—	18,987	—	—	18,987	918	161,084	—	—
16 Laitila	4,187	16,746	—	—	20,933	7,542	2,523,866	720,628	33,000
17 Lappi T. l.	10,000	27,312	—	—	37,312	—	877,578	36,400	—

11	12	13	14	15	16	17	18	19	20	21	22
- Actifs					Velat - Skulder - Passifs						
Vakuummaksuaukautavat Uteslände premier Primes échues	Saataavat jälleevakuutusajalla Tilipöytävanden hos Akterför- säkraren - Comptes créditeurs chez de réassureurs	Kintaisisto ja kalusto Inventarier och fastigheter Articles d'inventaire et immeubles	Muut varat Övriga tillgångar Autres actifs	Siirtävä vajaus Utbalanserande brist Déficit relatif	Vararahasto Reservfond Fonds de réserve	Käyttörahasto Dispositionsfond Fonds de disposition	Korvaurahasto Ersättningsreserv Réserve pour risques à régler	Lainat Uppåtagna lån Emprunts	Velka jälleevakuutusajalle Skuld till återförsäkraren Comptes débiteurs chez de réassureurs	Muut velat Övriga skulder Autres passifs	Yhteensä Summa Somme
		5,000			332,000	508,339				307	840,646
579		1			333,966	206,651					540,617
115					309,612	842,408			1,424	5,870	1,159,314
1,186		5,000	3,547		588,998	533,619	2,030		1,441		1,126,088
123					108,200	139,848					248,048
					202,713	8,823				6,971	218,507
4,621					353,822	451,117					804,939
866					305,216	209,725					514,941
		1	24,493		91,512	127,954			348		219,814
2,476		7,000			38,046	16,163			12		54,221
		2,000			350,000	114,364	5,600		6,695		476,659
1,557	36,458				760,962	269,546				972	1,031,480
4,975					197,853	16,944		10,304			225,101
2,401					221,492	243,148	1,500			1,170	467,310
12,531		13,532			951,781	1,215,857				15,000	2,182,638
6,098		3,000									
			5,900		407,156					21,423	428,579
20,143					3,453,572	1,722,718			398,394	600,000	6,174,684
3,144,413	36,458	11,000			9,006,901	6,627,224	9,130	10,304	408,314	651,713	16,713,586
3,202,084		46,534	33,940								
		4,000			1,330,000	37,501	14,000			12,000	1,393,501
		1			1,133,350	634,523				24,352	1,792,225
10,800		50			335,788	329,538					1,165,326
	33,256	249,500			468,341	884,578				30,000	1,382,919
					50,371	46,752					97,123
		1,000			318,041	109,665			1,099	500	429,305
2,384		1			680,657	660,027	12,602		363	15,484	1,369,133
33,956		700			700,000	461,669					1,161,669
		1			666,992	386,582			2,307	1,000	1,056,881
3,220		1	2,500		1,143,419	1,132,168			49,270		2,324,857
					608,144	416,367			1,580	24,000	1,050,091
	12,435	72,976			4,988,960	1,100,000				147,500	6,236,460
		2			387,589	521,367				12,000	920,956
543		1			274,498	20,605			1,189	566	296,858
34		1	2,889		78,179	86,713					164,892
		25,000	140,000		2,426,601	1,023,435					3,450,036
		2,520			377,237	535,535				3,726	916,498

1	2					3				7		8		9		10		
	Ylijäämän käyttö ja vajauksen peittäminen (—) Överskottets användning och bristens täckande (—) Usage de bénéfices et déficit couvert (—)										Varat — Tillgångar							
Yhdistys Förening Sociétés	Vararabasto Reservfondens Fonds de réserves		Käyttörahoasto Dispositionsfond Fonds à disposition		Lahjoitukset Donationer		Lisäkaulus Extra uttæring Tuzation sztyford		Yhteensä Summa Somme		Kassa Kassa Cassa		Talokukset Depositioner Depôts		Obligatit ja osakkeet Obligationer och aktier Obligations et actions		Lainat Lån Prêts	
	mk																	
18 Lavia	1,620	6,481	—	—	—	—	—	—	8,101	—	—	279,331	84,950	50,000	—	—	—	—
19 Lieto	180,762	—	—	—	—	—	—	—	180,762	—	—	2,139,617	30,000	50,000	—	—	—	—
20 Loimaa	162,768	—	—	15,000	—	—	—	—	177,768	5,090	—	3,117,379	883,300	6,000	—	—	—	—
21 Marttila	250,000	—	—	27,071	—	—	—	—	277,071	203	—	3,092,131	418,020	—	—	—	—	—
22 Masku	—	51,688	—	—	—	—	—	—	51,688	2,189	—	928,106	573,508	—	—	—	—	—
23 Merikarvia	1,989	9,457	—	—	—	—	—	—	11,446	1,333	—	563,106	42,300	—	—	—	—	—
24 Mietoinen	6,271	5,000	—	—	—	—	—	—	11,271	1,267	—	131,980	—	—	—	—	—	—
25 Mouhijärvi	4,358	—	1,000	—	—	—	—	—	5,358	8,152	—	576,686	30,000	—	—	—	—	—
26 Mynämäki	19,311	77,242	15,000	—	—	—	—	—	111,553	1,816	—	1,309,392	312,800	—	—	—	—	—
27 Nagu	—	—1,203	—	—	—	—	—	—	—1,203	3,905	—	427,882	18,900	105,000	—	—	—	—
28 Nakkila	34,200	4,945	10,000	—	—	—	—	—	49,145	120	—	832,469	289,950	275,000	—	—	—	—
29 Nousianen	1,015	4,058	—	—	—	—	—	—	5,073	—	—	636,272	114,300	—	—	—	—	—
30 Paimio	—	14,359	8,258	—	—	—	—	—	22,617	11,707	—	1,160,301	1,025,995	275,400	—	—	—	—
31 Pargas	73,000	29,492	—	—	—	—	—	—	102,492	—	—	775,946	1,514,500	1,056,000	—	—	—	—
32 Parkano	1,510	6,037	—	—	—	—	—	—	7,547	9,966	—	494,850	19,800	—	—	—	—	—
33 Perniö	25,000	19,922	5,000	—	—	—	—	—	49,922	210	—	1,730,959	128,301	—	—	—	—	—
34 Punkalaidun	35,000	30,831	—	—	—	—	—	—	65,831	6,464	—	616,172	35,546	—	—	—	—	—
35 Pöytyä	—	73,730	—	—	—	—	—	—	73,730	—	—	1,712,459	55,900	20,000	—	—	—	—
36 Rauma mlk.	34,596	—	5,000	—	—	—	—	—	39,596	598	—	627,165	42,100	—	—	—	—	—
37 Rymättylä	20,000	4,931	5,000	—	—	—	—	—	29,931	2,683	—	372,854	11,000	—	—	—	—	—
38 Rymättylä Pient.	8,000	2,581	5,000	—	—	—	—	—	15,581	7	—	156,761	—	—	—	—	—	—
39 Sauvo	—	19,819	6,000	—	—	—	—	—	25,819	6,045	—	844,330	26,700	200,000	—	—	—	—
40 Särkisalo	37,294	10,000	10,000	—	—	—	—	—	57,294	—	—	346,264	333,132	—	—	—	—	—
41 Taivassalo	16,923	60,691	7,000	—	—	—	—	—	84,614	—	—	1,162,189	170,400	—	—	—	—	—
42 Turun ja Porin l.	1,168	4,674	—	—	—	—	—	—	5,842	2,759	—	288,123	49,335	—	—	—	—	—
43 Tyrvää	62,909	—	20,000	—	—	—	—	—	82,909	648	—	1,096,028	2,100,132	369,295	—	—	—	—
44 Ulvila	152,170	16,105	—	—	—	—	—	—	168,275	2,094	—	1,147,314	231,839	776,000	—	—	—	—
45 Uskela y. m.	13,845	25,380	30,000	—	—	—	—	—	69,225	—	—	2,166,335	932,750	—	—	—	—	—
46 Vampula	748	2,993	—	—	—	—	—	—	3,741	17	—	316,298	—	—	—	—	—	—
47 Vehmaa	60,000	20,596	20,000	—	—	—	—	—	100,596	—	—	1,066,090	63,800	—	—	—	—	—
48 Viljakkala	5,870	20,726	2,000	—	—	—	—	—	28,596	2,173	—	446,265	14,400	—	—	—	—	—
Yht. — Summa	1,475,188	959,533	287,629	—	—	—	—	—	2,722,350	220,387	—	50,393,794	13,324,736	4,038,395	—	—	—	—
Ahvenanmaan maakunta. Landskapet Åland.																		
1 Brändö	3,542	—	—	—	—	—	—	—	3,542	12,186	—	44,816	—	—	—	—	—	—
2 Föglö	—	—5	—	—	—	—	—	—	—5	746	—	34,594	15,000	30,000	—	—	—	—
3 Lemland	582	2,329	—	—	—	—	—	—	2,911	717	—	110,618	—	7,000	—	—	—	—
Yht. — Summa	4,124	2,324	—	—	—	—	—	—	6,448	13,649	—	190,028	15,000	37,000	—	—	—	—

Actifs					Velat - Skulder - Passifs											
11	12	13	14	15	16	17	18	19	20	21	22					
Vakuummaksasaavat Uvastaande premier Frimas eolias	Saakavat jälleavakuitelajita Tillogohavanden hos återför- säkraren - <i>Comptes cristallés chez de réassureurs</i>	Inventarier och fastigheter <i>Articles d'inventaire et immobilités</i>	Kinttelat ja kaubasto Inventarier och fastigheter <i>Articles d'inventaire et immobilités</i>	Muut varat Ovriga tillgångar <i>Autres actifs</i>	Siltivä väjans Utblanserande post <i>Débet réglés</i>	Vararahasto Reservfondin Fonds de réserves	Käyttöraho Dispositiostund Fonds à disposition	Korvararahasto Ersäkningsreserv <i>Réserves pour risques à régler</i>	Uuplagna lan <i>Emprunts</i>	Velka jälleavakuittelajita Svuid tili återförsäkraren <i>Comptes débiteurs chez de réassureurs</i>	Muut velat Ovriga skulder <i>Autres passifs</i>	Yhteensä Summa <i>Somme</i>				
mk																
770	—	5,250	—	—	162,141	252,898	—	—	619	4,643	420,301	18				
24,605	—	—	—	—	1,145,911	1,091,474	—	—	—	6,837	2,244,222	19				
28,006	—	414,500	—	—	4,119,275	300,000	—	—	—	35,000	4,454,275	20				
—	—	1	—	—	2,465,000	1,000,000	—	—	—	45,355	3,510,355	21				
56	—	500	—	—	923,328	560,687	—	—	20,344	—	1,504,359	22				
19,595	—	69,689	—	—	242,442	453,581	—	—	—	—	696,023	23				
—	—	—	—	—	108,247	5,000	—	20,000	—	—	133,247	24				
1,965	—	5,020	—	—	472,757	147,137	—	—	929	1,000	621,823	25				
3,140	—	1	—	—	1,063,995	548,154	—	—	—	15,000	1,627,149	26				
31	—	5,638	—	—	231,541	329,714	—	—	101	—	561,356	27				
—	—	1	—	—	566,074	817,530	—	—	3,936	10,000	1,397,540	28				
4,864	—	—	—	—	217,330	531,979	—	6,127	—	—	755,436	29				
—	—	1	—	—	2,215,000	225,000	25,000	—	—	8,404	2,473,404	30				
3,066	—	300,001	—	—	2,750,000	899,154	—	359	—	—	3,649,513	31				
18,494	60,903	4,940	—	—	224,102	361,071	21,500	—	1,280	1,000	608,953	32				
5,301	370	1	—	—	1,250,000	609,142	1,000	—	—	5,000	1,865,142	33				
—	—	—	—	—	330,000	320,942	—	—	1,450	10,500	662,892	34				
8,501	17,588	1	4,710	1,100	853,496	947,022	—	—	—	15,031	1,815,549	35				
—	—	9,865	—	—	673,440	—	—	—	1,288	5,000	679,728	36				
774	—	1	—	—	151,239	231,073	—	—	—	5,000	387,312	37				
—	—	90	—	—	110,021	40,255	—	—	82	6,500	156,858	38				
146	—	2,000	—	—	769,580	303,641	—	—	—	6,000	1,079,221	39				
156	—	1	—	—	263,569	385,425	—	—	—	385	679,553	40				
348	—	800	—	—	628,133	689,585	6,400	—	—	9,619	1,333,737	41				
104	—	6,208	—	—	319,040	27,489	—	—	—	—	346,529	42				
—	—	100	—	—	2,376,203	1,100,000	—	—	—	90,000	3,566,203	43				
602	18,294	1	—	—	1,364,425	722,711	39,500	—	—	49,008	2,175,644	44				
—	—	212,701	47,700	—	1,513,366	1,723,409	1,517	—	1,478	119,716	3,359,486	45				
—	—	10,000	—	—	171,986	154,329	—	—	—	—	326,315	46				
12,653	—	10,000	—	—	870,180	262,363	—	—	—	20,000	1,152,543	47				
—	—	1	—	—	233,000	227,839	—	—	—	2,000	462,839	48				
184,114	142,846	1,413,066	198,899	—	44,752,988	24,155,629	121,519	26,486	87,700	771,915	69,916,237					
—	—	—	—	—	48,675	—	—	—	8,327	—	57,002	1				
564	—	7,000	—	—	75,940	11,964	—	—	—	—	87,904	2				
223	—	—	—	—	20,890	97,668	—	—	—	—	118,558	3				
787	—	7,000	—	—	145,505	109,632	—	—	8,327	—	263,464					

Taulu 3.

1	2					6	7	8	9		10
	Ylijäämän käyttö ja vajauksen peittäminen (—) Överskottets användning och bristens täckande (—) Usage de bénéfices et déficit couvert (—)								Varat — Tillgångar		
Yhdistys Förening Sociétés	Vararahasto Reservfond Fonds de réserve	Käyttörahasto Dispositionsfond Fonds à disposition	Lahjoitukset Donations	Lisärahasto Extra utskrivning Tzedakah extrafond	Yhteensä Summa Somme	Kassa Kassa Cassa	Talletukset Depositioner Dépôts	Obligaatiot ja osakkeet Obligationer och aktier Obligations et actions	Tulot Inn Prets		
									mk		
Hämeen lääni. Tavastehus län.											
1	Ala-Häme	14,107	—	—	14,107	3,349	101,882	—	—	—	
2	Eräjärvi	1,414	5,657	—	7,071	9,245	102,205	10,000	—	—	
3	Jämsä	—	77,185	—	77,185	2,290	809,317	416,870	—	—	
4	Korpilahti	3,264	13,057	—	16,321	—	490,705	—	—	—	
5	Kuhmalahdi	19,181	—	—	19,181	4,036	156,986	105,700	—	—	
6	Kuhmoinen	3,718	28,454	5,000	37,172	1,356	453,027	36,375	—	—	
7	Kuru	10,000	18,117	—	28,117	—	372,175	35,700	—	—	
8	Loun.-Häme	16,953	5,636	—	22,589	2,103	238,221	100,000	—	—	
9	Längelmäki	20,000	13,108	1,500	34,608	1,817	400,082	52,011	—	—	
10	Ruovesi	30,000	102,496	11,000	143,496	470	1,127,556	981,980	165,000	—	
11	Somerniemi	1,745	6,980	—	8,725	1,279	85,116	—	—	—	
12	Somero	20,000	75,984	1,000	96,984	—	1,015,138	17,600	—	—	
13	Teisko	50,000	34,638	7,000	91,638	2,205	770,788	151,800	108,000	—	
14	Vesilahti	3,338	3,838	2,000	9,176	18,137	373,648	287,575	195,000	—	
	Yht. — Summa	193,720	385,150	27,500	606,370	46,287	6,496,846	2,195,611	468,000	—	
Viipurin lääni. Viborgs län.											
1	Antrea	47,198	188,796	—	235,994	17,587	354,378	36,025	—	—	
2	Etelä-Karjala ..	—7,749	—5,107	—	—12,856	5	146,267	—	—	—	
3	Heinjoki	—	60,500	—	60,500	—	277,924	—	—	—	
4	Hiitola	50,000	69,502	—	119,502	—	788,973	124,000	—	—	
5	Impilahti	3,409	—	—	3,409	80	63,265	16,000	—	—	
6	Jaakkima	54,600	36,612	—	91,212	10,568	757,189	158,350	—	—	
7	Johannes	8,928	35,713	—	44,641	8,411	730,912	—	—	—	
8	Joutseno	13,576	54,300	—	67,876	81,712	298,659	84,800	1,200	—	
9	Jääski	—	—45,615	—	—45,615	38,223	511,428	60,000	—	—	
10	Kaukola	—22,973	—	—	—22,973	11,657	253,120	—	—	—	
11	Kirvu	13,564	54,254	—	67,818	—	562,020	235,600	150,000	—	
12	Koivisto	128,592	—	—	128,592	892	560,580	41,900	73,000	—	
13	Korpiselkä	50,000	6,925	—	56,925	31	182,762	—	20,000	—	
14	Kuolemajärvi ..	51,599	—	—	51,599	499	224,187	79,100	97,966	—	
15	Kurkijoki	—	4,300	—	4,300	42,193	779,793	140,000	130,000	—	
16	Kymi	70,962	31,670	10,000	112,632	21,828	1,346,129	264,800	—	—	
17	Käkisalmi	53,289	—	—	53,289	2,257	337,060	—	—	—	
18	Lappee	23,523	—	—	23,523	1,319	546,710	237,403	76,265	—	
19	Lemi	10,669	42,673	—	53,342	—	261,019	118,600	—	—	
20	Luumäki	—	47,075	2,000	49,075	90,486	619,352	237,900	—	—	
21	Miehikkälä	10,500	13,706	1,000	25,206	—	416,764	57,400	2,000	—	
22	Muolaa	65,893	—	—	65,893	21,525	805,092	—	—	—	

11	12	13	14	15	16	17	18	19	20	21	22	
<i>Actifs</i>					<i>Velat—Skulder—Passifs</i>							
Vakuummaksamattavat Uteslående premier <i>Primes échues</i>	Sattavatt jälleevakuumittajalla tillgodohavanden hos aktör- skräparen — <i>Comptes crediteurs chez de räsäsvuura</i>	Kilnästis ja kalustus Inventarier och fastigheter <i>Articles d'inventaire et immeubles</i>	Muutt varat Ovriga tillgångar <i>Autres actifs</i>	Siltivä valans Utblisnande direkt <i>Dépôt spéc.</i>	Varannasto Reservfond <i>Fonds de réserve</i>	Käyttörahasto Dispositionsfond <i>Fonds à disposition</i>	Korvausrastasto Ersättningsreserv <i>Reserve pour risques à régler</i>	Talnut Uppagnu lan <i>Emprunts</i>	Velka jälleevakuumittajalle Skuld till återvaktskräparen <i>Comptes débiteurs chez de räsäsvuura</i>	Muutt velat Ovriga skulder <i>Autres passifs</i>	Yhteensä Summa <i>Somme</i>	
mk												
42,176	—	2,500	—	—	128,729	138,184	—	—	13,351	6,000	286,264	23
24,382	15,576	19,674	—	—	603,144	610,890	47,500	—	—	101,000	1,362,534	24
—	—	750	—	—	191,274	29,112	—	—	1,069	—	221,455	25
35,639	12,516	1	—	—	235,324	355,930	2,000	—	63,552	65,940	722,746	26
20,000	—	—	—	—	95,318	200,028	—	17,980	14,212	—	327,538	27
44,050	—	500	—	—	205,326	95,048	—	—	43,361	—	343,735	28
22,203	—	5,756	—	—	395,555	405,442	55,100	—	1,456	29,400	886,953	29
12,278	—	5,000	—	—	144,383	176,459	—	—	8,603	4,584	334,029	30
208,250	—	5,001	—	—	445,478	237,903	—	—	—	7,817	691,198	31
6,108	27,690	1,000	—	—	251,279	154,150	—	—	1,226	1,712	408,367	32
—	—	1,530	—	—	284,547	213,744	1,500	—	—	2,000	501,791	33
1,320	17,347	1	—	—	1,168,673	168,765	—	—	—	—	1,337,438	34
5,513	—	595	859	—	55,445	—	—	—	2,350	—	57,795	35
—	—	13,241	—	—	399,817	354,637	15,000	—	—	—	769,454	36
19,618	—	2,412	—	—	305,021	149,158	—	—	—	7,853	462,032	37
—	—	1	9,800	—	175,128	285,856	—	—	7,131	1,500	469,615	38
39,789	—	4,000	—	—	329,707	113,645	65,800	—	23,131	25,000	557,283	39
5,957	—	10	—	—	1,174,778	518,868	1,150	—	—	18,000	1,712,796	40
4,528	—	1,000	—	—	308,168	219,649	—	—	16,991	—	544,808	41
42,188	22,585	283	1,520	—	682,348	328,418	1,555	—	45,254	55,000	1,112,575	42
22,062	—	2,940	—	—	350,000	57,392	—	—	—	523	407,915	43
28,265	10,368	17,864	—	—	707,730	647,704	—	—	—	11,000	1,366,434	44
95,751	25,330	—	—	—	106,327	195,211	4,500	—	38,045	304	344,387	45
6,480	—	1	19,403	—	937,699	844,907	—	—	29,003	28,000	1,839,609	46
153,944	108,965	1	—	—	653,557	419,108	—	—	93,432	63,476	1,229,573	47
3,982	—	—	—	—	919,341	275,115	13,000	—	11,190	—	1,218,646	48
1,678,355	265,687	102,432	97,515	—	18,090,374	14,076,699	401,303	17,980	694,019	795,246	34,075,621	
6,918	—	3,000	—	—	176,144	63,098	—	—	—	—	239,242	1
7,577	—	5	—	—	326,496	300,184	—	—	—	2,000	628,680	2
6,406	—	4,624	—	—	144,080	47,234	—	—	—	—	191,314	3
4,929	—	8,000	—	—	306,695	42,209	—	—	372	—	349,276	4
12,962	—	1,500	—	—	314,050	113,739	—	—	1,273	681	429,743	5
3,897	34,326	1	4,584	—	233,026	131,437	—	—	—	—	364,463	6
—	—	—	—	—	170,203	161,798	—	—	—	—	332,001	7
4,161	—	—	—	—	209,000	241,848	—	25,000	2,312	—	478,160	8
32,460	—	137,100	—	—	419,777	435,983	—	4,500	892	4,300	865,452	9
1,927	—	—	8,200	—	129,845	183,899	—	500	12,787	—	327,031	10
6,136	2,512	1	6,667	—	472,665	300,000	—	1,000	234	—	773,899	11
10,784	—	1	—	—	398,365	109,724	—	—	—	—	508,089	12

Taulu 3.

1	Ylijäämän käyttö ja vajauksen peittäminen (—) Överskottets användning och bristens täckande (—) Usage de bénéfices et déficit couvert (—)					Varat — Tillgångar				
	Yhdistys Förening Sociétés	Vararahasto Reservfond Fonds de réserve	Käyttörahasto Dispositionsfond Fonds à disposition	Lahjoitukset Donationer Donations	Lisäveloitukset Extra utskottning Tjänstorn extraord	Yhteensä Summa Somme	Kassa Kassa Cassa	Talletukset Depositioner Dépôts	Obligaatiot ja osakkeet Obligationer och aktier Obligations et actions	Lainat Lån Fylles
mk										
13	Mikkelin pit. ...	7,056	6,120	1,000	—	14,176	1,128	258,982	400,000	133,000
14	Mäntyharju ...	—	—12,815	—	—	—12,815	2,185	1,042,899	—	—
15	Pieksämäki ...	9,177	36,707	—	—	45,884	2,799	595,724	29,550	24,200
16	Puumala	20,000	23,533	1,000	—	44,533	—	401,820	222,100	—
17	Rantasalmi ...	40,000	43,455	25,000	—	108,455	10,668	665,920	280,520	—
18	Ristiina	66,270	—	—	—	66,270	2,224	611,160	300,000	—
19	Savonranta ...	10,000	4,613	—	—	14,613	5,383	37,029	72,190	10,000
20	Sulkava	35,477	—	—	—	35,477	6,360	416,021	178,500	—
21	Sysmä	19,896	—	—	—	19,896	337	623,229	253,872	—
22	Sääminki	40,000	57,329	—	—	97,329	8,805	1,312,439	214,300	—
23	Virtasalmi	6,000	19,269	—	—	25,269	138	242,876	—	—
	Yht. — Summa	388,815	346,107	60,000	—	794,922	135,090	10,351,203	2,841,537	217,200
	Kuopion lääni. Kuopio län.									
1	Eno	—	—25,726	—	—	—25,726	2,126	436,490	88,600	—
2	Hankasalmi ...	—	42,369	—	—	42,369	334	176,561	—	—
3	Iisalmi	165,762	180	—	—	165,942	15,712	1,901,677	301,700	200,000
4	Ilomantsi	50,640	—	—	—	50,640	6,404	865,197	49,236	37,200
5	Juuka	9,602	22,404	—	—	32,006	595	385,567	16,000	—
6	Kaavi	28,298	—	3,500	—	31,798	202	462,852	165,161	—
7	Karttula	16,728	—	—	—	16,728	550	724,035	50,400	4,512
8	Keitele	22,284	—	—	—	22,284	3,532	236,548	6,400	—
9	Kesälähti	4,126	16,503	—	—	20,629	3,794	259,306	10,300	—
10	Kiihtelys	13,128	32,030	2,000	—	47,158	2,663	511,870	36,000	—
11	Kitee	115,868	20,000	—	—	135,868	646,556	486,500	—	—
12	Kiuruvesi	—	—10,586	—	—	—10,586	—	1,202,886	123,500	—
13	Kontiolahdi ...	11,073	22,000	3,000	—	36,073	6,962	620,319	5,900	254,083
14	Kuusjärvi	10,000	16,016	—	—	26,016	391	299,121	3,600	—
15	Lapinlahti ...	50,000	42,987	—	—	92,987	8,918	996,856	61,500	—
16	Leppävirta	—	43,428	25,000	—	68,428	126,762	1,431,936	293,500	—
17	Liperi	22,056	—	—	—	22,056	52,727	780,445	54,500	18,572
18	Nilsjä	70,000	55,520	15,000	—	140,520	1,658	1,122,886	200,000	—
19	Nurmes	4,649	88,327	—	—	92,976	3,893	840,167	313,732	—
20	Pielavesi	—	89,593	—	—	89,593	—	1,107,099	51,826	—
21	Pielisjärvi	8,710	34,842	—	—	43,552	7,804	473,491	—	—
22	Polvijärvi	—	2,091	—	—	2,091	6,699	418,745	63,000	—
23	Pälkjärvi	—	27,765	—	—	27,765	—	200,426	—	—
24	Rautalamppi ...	10,000	5,101	2,000	—	17,101	8,768	485,375	40,000	—
25	Rautavaara	875	3,497	—	—	4,372	137,225	—	—	—
26	Rääkkylä	8,145	—	—	—	8,145	2,529	296,513	20,000	—
27	Suonenjoki	30,282	—	—	—	30,282	377	479,032	8,900	167

Actifs					Velat — Skulder — Passifs											22
11	12	13	14	15	16	17	18	19	20	21	Yhteensä Summa Somme					
Vakuutusmaksuvelat Uteslående premier Primes échues	Saattavat jälleenvakuutusvelat Tilgodehavanden hos återför- ordnarens chez de réassurance	Kinnetstedt ja kalusto Inventarier och fastigheter Articles d'inventaire et immeubles	Munt varat Övriga tillgångar Autres actifs	Slitnyvä väljans Utbalanserande drift Déficit restés	Vararabasto Reservfond Fonds de réserve	Käytörahasto Dispositionsfond Fonds à disposition	Korvarabasto Reservfonder Reserve pour risques à régler	Upplystarna lån Emprunts	Velka jälleenvakuutusvelalle Skuld till återförsäkraren Comptes débiteurs chez de réassureurs	Munt velat Övriga skulder Autres passifs						
mk																
17,301	—	5,360	4,345	—	600,306	173,959	42,200	—	2,651	1,000	820,116	13				
7,720	—	1,000	—	—	503,092	545,712	—	—	—	5,000	1,053,804	14				
6,024	—	3,193	—	—	360,025	297,865	3,600	—	—	—	661,490	15				
8,418	—	5,400	—	—	283,295	351,748	—	—	109	2,586	637,738	16				
—	8,375	1	—	—	430,104	498,380	—	—	—	37,000	965,484	17				
5,827	—	3,000	—	—	709,736	173,018	—	—	9,457	30,000	922,211	18				
9,065	—	2,500	2,855	—	105,000	33,643	—	—	—	379	139,022	19				
4,231	—	21	—	—	375,874	229,259	—	—	—	—	605,133	20				
1,323	29,148	—	—	—	522,009	384,262	—	—	—	1,638	907,909	21				
29,938	—	1,000	—	—	1,169,452	397,030	—	—	—	—	1,566,482	22				
—	—	—	—	—	140,498	102,516	—	—	—	—	243,014	23				
188,004	74,361	175,707	26,651	—	8,499,737	5,318,545	45,800	31,000	30,087	84,584	14,009,753					
337	4,265	—	—	—	294,566	235,972	—	—	1,280	—	531,818	1				
8,573	—	2,400	—	—	110,000	77,868	—	—	—	—	187,868	2				
16,332	—	1	—	—	2,045,197	378,055	12,170	—	—	—	2,435,422	3				
24,074	—	8	—	—	857,269	120,000	3,350	—	—	1,500	982,119	4				
653	814	1	20,400	—	216,464	205,243	2,300	—	23	—	424,030	5				
9,404	—	1	—	—	327,375	302,745	—	—	—	7,500	637,620	6				
6,034	—	100	—	—	439,453	278,553	—	—	67,625	—	785,631	7				
52,467	—	—	—	—	192,588	106,237	—	—	122	—	298,947	8				
14,873	—	—	—	—	65,816	222,457	—	—	—	—	288,273	9				
12,450	—	500	—	—	360,000	198,045	2,700	—	738	2,000	563,483	10				
6,103	—	6	—	—	561,605	550,309	—	—	—	27,251	1,139,165	11				
97,618	—	7,375	—	—	614,088	784,781	7,510	—	—	25,000	1,431,379	12				
25,006	—	1	—	—	430,057	467,214	—	—	—	15,000	912,271	13				
4,648	—	2,400	—	—	211,659	94,851	3,650	—	—	—	310,160	14				
2,608	—	5,495	6,900	—	912,000	169,877	400	—	—	—	1,082,277	15				
21,989	76,753	1	—	—	955,358	868,833	96,750	—	—	30,000	1,950,941	16				
62,235	—	3,135	6,089	—	670,467	299,934	—	—	—	7,302	977,703	17				
9,184	—	4,000	—	—	1,100,000	222,728	—	—	—	15,000	1,337,728	18				
26,863	—	—	—	—	503,195	680,052	—	—	1,408	—	1,184,655	19				
64,309	—	5,459	—	—	659,715	533,978	—	—	—	35,000	1,228,693	20				
50,902	9,210	346	—	—	452,731	77,711	2,080	—	9,231	—	541,753	21				
27,501	—	—	—	—	265,022	250,923	—	—	—	—	515,945	22				
—	—	—	—	—	115,061	85,112	—	—	—	253	200,426	23				
5,825	—	1	—	—	237,000	295,969	4,000	1,000	—	2,000	539,969	24				
7,663	—	1	—	—	39,202	88,750	—	—	14,199	2,738	144,889	25				
9,869	—	1,000	—	—	175,185	151,226	3,500	—	—	—	329,911	26				
1,096	896	100	109	—	336,714	153,963	—	—	—	—	490,677	27				

Taulu 3.

1	Ylijäämän käyttö ja vajauksen peittäminen (—) Överskottets användning och bristens täckande (—) <i>Usage de bénéfices et déficit couvert (—)</i>					Varat—Tillgångar				
	Yhdistys Förening Sociétés	Vararahasto Reservfond <i>Fonds de réserve</i>	Käyttöraho Dispositionerna <i>Fonds a disposition</i>	Lahjoitukset Donationer	Lisäkorotus Extra utskrivning <i>Taxation extraord</i>	Yhteensä Summa <i>Somme</i>	Kassa Kassa <i>Caisse</i>	Talletukset Depositioner <i>Depôts</i>	Obligatitot ja osakkeet Obligationer och aktier <i>Obligations et actions</i>	Lainat Lån <i>Prêts</i>
mk										
28	Tuusniemi	3,500	5,068	—	—	8,568	1,843	176,970	43,700	—
29	Tohmajärvi	5,819	11,016	12,000	—	28,835	3,328	173,567	—	—
30	Vesanto	30,000	9,719	—	—	39,719	90	350,645	78,345	—
	Yht. — Summa	691,545	554,144	62,500	—	1,308,189	1,052,442	17,903,082	2,085,800	514,534
	Vaasan lääni. Vasa län.									
1	Alajärvi	11,129	36,772	—	—	47,901	4,092	453,903	10,000	—
2	Alavus	117,034	—	—	—	117,034	2,282	1,193,141	123,773	—
3	Evijärvi	—	7,508	—	—	7,508	7,367	190,145	—	—
4	Halsua ¹⁾	—	—	—	—	—	—	—	—	—
5	Himanka	19,667	1,000	1,700	—	22,367	3,251	229,868	—	—
6	Härmä	10,255	11,693	—	—	21,948	14,778	213,497	97,800	—
7	Ilmajoki	—	2,338	1,000	—	3,338	10,173	581,262	128,200	—
8	Isojoki	9,998	—	—	—	9,998	1,101	240,505	4,100	17,000
9	Isokyrö	10,000	26,831	11,000	—	47,831	12,200	602,827	176,012	—
10	Isokyrö nuor	4,800	24,072	—	—	28,872	225	210,463	29,100	—
11	Jalasjärvi	74,689	1,000	—	—	75,689	290	1,256,826	97,499	—
12	Jurva	50,000	26,689	—	—	76,689	—	578,624	19,496	—
13	Jyväskylä	5,100	49,583	—	—	54,683	5,477	777,131	98,026	—
14	Kanus	—	10,729	—	—	10,729	—	151,823	—	—
15	Karijoki	30,230	—	500	—	30,730	1,456	383,310	15,000	—
16	Karleby	28,576	27,425	—	—	56,001	5,140	824,870	—	180,000
17	Karstula	8,129	32,516	—	—	40,645	—	443,919	—	—
18	Kauhajoki	41,992	41,992	10,000	—	93,984	1,035	947,901	36,500	—
19	Kauhava	15,549	—	—	—	15,549	4,599	679,329	244,300	—
20	Kaustinen	36,536	—	5,000	—	41,536	4,293	359,216	—	35,000
21	Keuruu	—	38,363	3,000	—	41,363	5,277	404,162	21,900	—
22	Kivijärvi	28,832	—	—	—	28,832	1,271	190,364	—	—
23	Konginkangas	5,000	3,661	—	—	8,661	2,373	48,814	—	—
24	Korsholm	59,292	14,824	—	—	74,116	1,170	1,384,106	461,420	—
25	Korsnäs	2,800	11,478	—	—	14,278	1,193	206,118	39,025	—
26	Kortesjärvi	—	23,794	—	—	23,794	4,324	457,475	100,000	—
27	Kronoby	25,000	8,760	—	—	28,760	6,111	551,523	296,264	378,000
28	Kuortane	35,420	—	3,000	—	38,420	—	1,048,234	298,809	—
29	Kurikka	47,129	—	6,000	—	53,129	—	1,015,853	141,600	45,000
30	Kvevlaks	29,856	—	—	—	29,856	51,636	688,242	24,375	—
31	Kyyjärvi	17,288	2,000	—	—	19,288	4,520	115,232	—	—
32	Kälviä	5,564	21,756	500	—	27,820	—	388,419	6,300	—
33	Laihia	—	41,823	—	—	41,823	5,846	346,719	228,000	—
34	Lappajärvi	—	12,276	—	—	12,276	4,513	287,867	99,250	—
35	Lappjärd	15,000	29,533	26,700	—	71,233	1,259	835,298	64,895	—

1) Tietoja ei ole saatu. — Uppgifter ha icke erhållits.

Taulu 3.

1	Ylijäämän käyttö ja vajauksen peittäminen (—) Överskottets användning och bristens täckande (—) <i>Usage de bénéfices et déficit couvert (—)</i>					Varat — Tillgångar				
	Yhdistys Förening <i>Société</i>	Vararahasto Reservfond <i>Fonds de réserve</i>	Käyttörahasto Dispositionfond <i>Fonds à disposition</i>	Lahjoitukset Donationer	Lisäkselitys Extra utskickning <i>Taxation extraord.</i>	Yhteensä Summa <i>Somme</i>	Kassa Kassa <i>Caisse</i>	Talletukset Depositioner <i>Dépôts</i>	Obligatit ja osakkeet Obligationer och aktier <i>Obligations et actions</i>	Talnat Eån <i>Pålys</i>
mk										
36	Lapua	90,149	—	—	—	90,149	12,834	802,026	—	27,800
37	Laukaa	—	43,059	—	—	43,059	3,339	746,144	134,200	—
38	Lehtimäki	3,283	13,130	—	—	16,413	177	220,441	39,400	6,900
39	Lohtaja	5,000	5,263	—	—	10,263	383	171,084	65,000	—
40	Malax	17,138	65,552	3,000	—	85,690	—	1,680,552	202,600	—
41	Maxmo	1,268	12,208	1,000	—	14,476	7,463	32,636	35,000	168,730
42	Multia	6,819	24,279	3,000	—	34,098	7,775	333,416	122,750	—
43	Munsala	—	19,313	—	—	19,313	—	435,178	20,000	—
44	Nedervetil	5,876	10,746	—	—	16,622	3,866	268,693	—	—
45	Nykarleby	—	35,373	—	—	35,373	9,128	595,865	50,000	54,000
46	Oravais	—	—14,403	—	—	—14,403	1,521	507,848	180,000	20,000
47	Pedersöre-Esse ..	—	108,250	—	—	108,250	2,895	1,842,522	195,000	—
48	Perho	15,555	—	—	—	15,555	—	52,468	—	—
49	Peräseinäjoki ...	—74,995	—	—	—	—74,995	2,237	165,338	—	—
50	Petäjavesi	2,573	10,294	—	—	12,867	—	485,910	—	—
51	Pihlajavesi	—	—2,073	—	—	—2,073	3,434	162,579	3,700	—
52	Pihtipudas	5,811	7,486	—	—	13,297	2,570	44,104	—	—
53	Replot	22,998	—	—	—	22,998	31,740	123,381	9,500	215,690
54	Saarjärvi	6,585	26,341	—	—	32,926	—	448,616	—	—
55	Soini	21,390	—	—	—	21,390	18,214	107,676	50,000	36,629
56	Sumiainen	2,119	8,475	—	—	10,594	408	225,720	—	—
57	Syd-Österbotten	2,435	187,732	13,000	—	203,167	4,579	1,628,068	101,000	311,700
58	Terijärvi	15,000	4,793	—	—	19,793	9,536	112,526	—	150,000
59	Teuva	40,000	64,783	—	—	104,783	30	1,087,458	44,700	—
60	Toholampi	15,209	—	—	—	15,209	3,733	88,580	—	—
61	Töysä	8,271	17,205	—	—	25,476	—	158,730	197,162	—
62	Ullava	3,000	4,691	—	—	7,691	3,190	75,936	25	10,107
63	Uurainen	8,714	31,127	—	—	39,841	1,471	279,687	—	—
64	Veteli	30,736	—	2,400	—	33,136	25,783	226,474	13,000	—
65	Viitasaari	72,058	28,525	1,000	—	101,583	1,957	854,245	70,400	—
66	Virrat	81,042	—	1,000	—	82,042	5,559	997,463	115,600	—
67	Vähäkyrö	—	19,206	—	—	19,206	2,568	737,018	111,100	297,000
68	Vörå	6,626	5,091	20,000	—	31,717	1,453	467,337	40,000	—
69	Ylihärmä	1,137	4,549	—	—	5,686	4,158	242,757	13,500	—
70	Ylistaro	13,425	53,698	—	—	67,123	781	536,307	73,168	—
71	Ähtäri	19,000	723	—	—	19,723	174	281,712	88,574	—
72	Äänekoski	30,611	—	—	—	30,611	17,950	451,064	166,452	—
	Yht. — Summa	1,223,698	1,215,186	112,800	—	2,551,684	358,158	35,969,545	5,003,475	1,953,556

Actifs					Velat—Skulder—Passifs											Yhteensä Summa Somme	
11	12	13	14	15	16	17	18	19	20	21	22						
Vakuutusmaksusäästävät Uestående premier Primes échues	Saastavat jälleenvakuutusajalla Tillegodhavanden hos Aetior- sækræren—Comptes créditeurs chez de reassureurs	Kilnesteistö ja kahustio Inventarier och fastigheter Articles d'inventaire et immovables	Muut varat Övriga tillgångar Autres actifs	Utdämnande utskott Dépôt refidit	Vararahaasto Reserfond Fonds de réserve	Käyttörahasto Dispositionfond Fonds à disposition	Korvausrahasto Ersättningsreserv Réserve pour risques & régle	Upplysnings Emprunts	Lainat Upplysnings lån	Valika jälleenvakuutusajalla Säid till Aetiorssækræren Comptes débiteurs chez de reassureurs	Muut velat Övriga skulder Autres passifs	mk					
7,343	—	2	—	—	850,005	—	—	—	—	—	—	850,005	36				
—	—	10	—	—	438,510	445,183	—	—	—	—	—	883,693	37				
—	—	1	—	—	106,042	160,745	—	—	132	—	—	266,919	38				
668	—	500	3,124	—	138,294	102,270	—	—	195	—	—	240,759	39				
219	—	4	—	—	964,601	904,721	2,500	883	—	10,670	—	1,883,375	40				
1,555	—	—	4,700	—	136,989	105,695	—	—	5,400	2,000	—	250,084	41				
—	—	1	5,450	—	210,614	253,778	—	—	—	5,000	—	469,392	42				
605	—	—	—	—	191,256	264,527	—	—	—	—	—	455,783	43				
—	614	—	—	—	203,696	69,477	—	—	—	—	—	273,173	44				
5,214	—	16,640	—	—	316,365	404,366	—	—	10,116	—	—	730,847	45				
—	—	2,500	—	—	372,276	339,593	—	—	—	—	—	711,869	46				
—	—	2,000	—	—	900,699	1,141,718	—	—	—	—	—	2,042,417	47				
5,452	—	550	—	—	54,224	—	—	—	—	4,246	—	58,470	48				
21,626	12,380	12,400	—	—	183,481	—	30,500	—	—	—	—	213,981	49				
476	—	1,000	—	—	184,499	294,709	—	—	—	8,178	—	487,386	50				
—	—	1	—	—	127,663	41,963	—	—	88	—	—	169,714	51				
10,660	151	1	—	—	50,000	7,486	—	—	—	—	—	57,486	52				
1,844	—	—	—	—	387,155	—	—	—	—	—	—	387,155	53				
44,388	—	4,000	—	—	200,004	224,583	11,000	—	41,553	19,864	—	497,004	54				
3,190	—	3,000	—	—	139,439	79,270	—	—	—	—	—	218,709	55				
6,976	—	—	—	—	66,657	166,447	—	—	—	—	—	233,104	56				
2,169	—	16,512	—	—	1,863,296	187,732	—	—	—	13,000	—	2,064,028	57				
6,809	—	—	—	—	223,894	54,977	—	—	—	—	—	278,871	58				
1,122	—	8	—	—	531,481	572,161	—	18,700	976	10,000	—	1,133,318	59				
2,603	—	1,000	—	—	95,916	—	—	—	—	—	—	95,916	60				
9,413	—	11,000	—	—	206,539	168,805	—	—	138	823	—	376,305	61				
8,645	—	—	—	—	83,943	13,960	—	—	—	—	—	97,903	62				
10,218	—	—	—	—	205,430	85,946	—	—	—	—	—	291,376	63				
12,535	4,792	1	—	—	166,389	113,796	—	2,400	—	—	—	282,585	64				
4,282	15,457	2,717	—	—	612,530	250,000	27,961	—	57,567	1,000	—	949,058	65				
—	—	2	—	—	717,624	400,000	—	1,000	—	—	—	1,118,624	66				
—	25	1	4,431	—	355,036	500,107	—	—	—	—	—	855,143	67				
—	—	—	—	—	379,309	406,481	—	20,000	—	—	—	805,790	68				
2,041	—	—	—	—	118,126	144,330	—	—	—	—	—	262,456	69				
16,156	—	—	—	—	497,158	127,254	2,000	—	—	—	—	626,412	70				
—	—	1	—	—	128,415	241,514	—	—	532	—	—	370,461	71				
22,506	—	1,500	7,289	—	428,797	237,460	—	—	504	—	—	666,761	72				
464,999	95,394	199,840	48,848	—	26,477,125	16,934,351	134,861	63,983	259,986	223,509	—	44,093,815					

11	12	13	14	15	16	17	18	19	20	21	22	
<i>Actifs</i>					<i>Velat — Skulder — Passifs</i>							
					Vararabasto Reservfond Fonds de réserve	Käyttörahasto Dispositiionsfond Fonds de disposition	Korvausrabasto Erstättungsreserve Reserve pour risques & régleter	Talant Uppägarna Emplois	Velka jälleavakuntajalle Skuld till återförskräen Comptes débiteurs chez de réassureurs	Miunt velat Övriga skulder Autres passifs	Yhteensä Summa Somme	
Vakuutusmaksuvelat Uteskända premier Primes échues	Saatavat jälleavakuntajalle Tiliggodhavanden hos återför- skräen — Comptes créditeurs chez de réassureurs	Kintolasto je kalasto Inventarier och fastigheter Articles d'inventaire et immeubles	Miunt varat Övriga tillgångar Autres actifs	Silttyvä väljans Urbanserande prist Déficit réels								
											mk	
2,760	—	—	—	—	92,389	93,873	—	—	—	—	186,262	1
422	—	5,000	—	—	94,091	14,717	—	—	19,621	—	128,429	2
99	—	1	—	—	164,382	202,684	—	—	1,022	12,549	380,637	3
29,434	—	4,505	—	—	567,343	368,008	—	—	—	—	935,351	4
62,272	—	2,500	—	—	40,957	32,753	—	—	26,382	—	100,092	5
6,846	606	1	—	—	200,000	100,973	—	—	—	—	300,973	6
29,252	12,525	4,000	—	—	336,764	286,328	—	—	—	195	623,287	7
38,583	—	—	8,794	—	212,865	170,089	—	—	—	—	382,954	8
16,113	767	654	2,918	—	133,232	116,950	—	—	9,162	—	259,344	9
788	—	2	—	—	253,317	122,269	—	—	177	—	375,763	10
7,399	—	—	—	—	80,265	156,563	—	—	—	1,500	238,323	11
6,020	—	401	—	—	74,838	63,319	—	—	661	1,492	140,310	12
—	—	—	—	—	364,922	42,638	2,250	—	—	7,000	416,810	13
2,524	848	—	—	—	232,432	200,914	—	—	—	7,415	440,761	14
1,445	—	—	—	—	39,936	57,344	—	—	429	290	97,999	15
10,405	—	—	—	—	405,016	96,768	—	—	—	1,000	502,784	16
1,416	—	—	—	—	134,233	120,720	1,500	—	—	1,000	257,453	17
2,786	—	1,500	—	—	204,198	314,124	—	—	—	—	518,322	18
4,751	—	—	—	—	400,750	—	2,550	—	22,787	—	426,087	19
11,622	—	—	—	—	215,721	233,419	—	—	—	10,529	459,669	20
33,295	—	100	—	—	499,094	—	—	—	23,232	—	522,326	21
23,394	—	6,800	—	—	174,499	280,023	—	—	—	6,500	461,022	22
9,614	—	4,500	—	—	31,335	35,133	—	—	—	—	66,468	23
4,481	—	2,000	—	—	57,125	6,655	—	—	296	—	64,076	24
1,759	4,084	1	—	—	235,189	88,619	—	—	—	7,137	330,945	25
4,013	—	1,500	—	—	134,724	134,222	—	—	—	624	269,570	26
2,238	—	—	—	—	149,702	104,973	—	—	—	1,263	255,938	27
—	72,346	5,110	—	—	298,779	397,904	88,580	—	4,256	501	790,020	28
100,180	111,961	3,495	—	—	192,044	75,236	92,080	—	—	—	359,360	29
—	—	1	—	—	231,152	95,023	—	—	—	—	326,175	30
210	—	—	—	—	133,519	37,521	—	—	—	—	171,040	31
205	2,480	1	—	—	479,800	267,772	—	—	—	38,000	785,572	32
10,537	—	—	—	—	53,842	47,097	—	—	—	—	100,939	33
5,220	—	500	—	—	119,416	99,375	—	—	—	500	219,291	34
2,866	—	1	—	—	121,895	179,337	—	—	398	—	301,630	35
—	—	1	—	—	256,143	296,791	—	—	—	1,000	553,934	36
432,949	205,617	42,574	11,712	—	7,415,909	4,940,134	186,960	—	108,423	98,495	12,749,921	

Taulu 3.

1	2					3				4		5		6		7		8		9		10	
	Ylijäämän käyttö ja vajuksen peittäminen (—) Överskottets användning och bristens täckande (—) Usage de bénéfices et déficit couvert (—)										Varat — Tillgångar												
Yhdistys Förening Sociétés	Varainhallinto Regering Fonds de réserve		Käyttörahoitus Dispositioner Fonds à disposition		Lahjoitukset Donationer		Lisäkäskitys Extra utskrivning Täckning extraord		Yhteensä Summa		Kassa Kassa Caisse		Talletukset Depositioner Dépôts		Olligatit ja osakkeet Obligationer och aktier Obligations et actions		Lainat Lån Prêts						
	mk																						
Lapin lääni. Lapplands län.																							
1	Alatornio	8,078	32,314	5,000	—	—	—	—	45,392	—	—	808,430	18,600	—	6,144	—	—	—	—	—	—	—	—
2	Kemijärvi	41,224	—	—	—	—	—	—	41,224	59,435	367,551	9,900	—	—	—	—	—	—	—	—	—	—	
3	Kemi mlk.	—	48,877	—	—	—	—	—	48,877	66,006	887,918	132,478	—	—	—	—	—	—	—	—	—	—	
4	Kittilä	—	—15,402	—	—	—	—	—	—15,402	—	86,554	—	—	—	—	—	—	—	—	—	—	—	
5	Rovaniemi	50,976	—	—	—	—	—	—	50,976	25,178	792,720	195,972	—	—	—	—	—	—	—	—	—	—	
6	Salla	103	413	—	—	—	—	—	516	11,113	73	150	—	—	—	—	—	—	—	—	—	—	
7	Simo	4,009	16,038	—	—	—	—	—	20,047	486	226,542	40,000	—	—	—	—	—	—	—	—	—	2,900	
8	Sodankylä ¹⁾	—	—	—	—	—	—	—	—	—	—	—	—	—	—	—	—	—	—	—	—	—	
9	Tervola	49,881	—	—	—	—	—	—	49,881	11,471	379,059	47,100	—	—	—	—	—	—	—	—	—	206,000	
10	Yli-Iittorpio	2,028	8,111	—	—	—	—	—	10,139	38,543	255,822	—	—	—	—	—	—	—	—	—	—	—	
	Yht. — Summa	156,299	90,351	5,000	—	—	—	—	251,650	212,232	3,804,669	444,200	—	—	—	—	—	—	—	—	—	215,044	
Yhteenveto koko maasta v. 1944.																							
	Uudenmaan l. . .	204,176	234,680	—	—	—	—	—	438,856	1,189,358	10,001,656	2,203,556	—	—	—	—	—	—	—	—	—	—	
	Turun ja Porin l.	1,475,188	959,533	287,629	—	—	—	—	2,722,350	220,387	50,393,794	13,324,736	4,038,395	—	—	—	—	—	—	—	—	—	
	Ahvenanmaa ...	4,124	2,324	—	—	—	—	—	6,448	13,649	190,028	15,000	—	—	—	—	—	—	—	—	—	37,000	
	Hämeen l.	193,720	385,150	27,500	—	—	—	—	606,370	46,287	6,496,846	2,195,611	468,000	—	—	—	—	—	—	—	—	—	
	Viipurin	1,634,080	1,082,246	89,500	—	—	—	—	2,805,826	653,553	26,716,635	3,709,013	852,431	—	—	—	—	—	—	—	—	—	
	Mikkelin l.	388,815	346,107	60,000	—	—	—	—	794,922	135,090	10,351,203	2,841,537	217,200	—	—	—	—	—	—	—	—	—	
	Kuopion l.	691,545	554,144	62,500	—	—	—	—	1,308,189	1,052,442	17,903,082	2,085,800	514,534	—	—	—	—	—	—	—	—	—	
	Vaasan l.	1,223,698	1,215,186	112,800	—	—	—	—	2,551,684	368,158	35,969,545	5,003,475	1,953,556	—	—	—	—	—	—	—	—	—	
	Oulun l.	322,909	375,202	40,000	—	—	—	—	738,111	556,711	10,398,779	1,090,369	11,210	—	—	—	—	—	—	—	—	—	
	Lapin l.	156,299	90,351	5,000	—	—	—	—	251,650	212,232	3,804,669	444,200	215,044	—	—	—	—	—	—	—	—	—	
	Yht. — Summa	6,294,554	5,244,923	684,929	—	—	—	—	12,224,406	4,437,867	172,226,237	32,913,297	8,307,970	—	—	—	—	—	—	—	—	—	

1) Tietoja ei ole saatu. — Uppgifter ha icke erhållits.

11	12	13	14	15	16	17	18	19	20	21	22	
<i>Actifs</i>					<i>Velat — Skulder — Passifs</i>							
Vakansamåttasatavat Utstående premier Lyttes bännes	Satavat jälleavakuntajata Tilgodohavanden hos aktior- saktraren — <i>Comptes crediteurs chez de reassurateurs</i>	Kilntestö ja kalasto Inventarier och fastigheter <i>Articles d'immobilier et immeubles</i>	Muut varat Ovriga tillgångar <i>Autres actifs</i>	Silttyvä valaus Ubalanserande brist <i>Déficit resté</i>	Vararahasto Reservfond <i>Fonds de réserve</i>	Käyttöraho Dispositionfond <i>Fonds à disposition</i>	Korvurahasto Lisäntingreservi <i>Reserve pour risques à régler</i>	Uupnagna lan <i>Emprunts</i>	Velka jälleavakuntajata Skida hii aktioraktraren <i>Comptes débiteurs chez de reassurateurs</i>	Muut velat Ovriga skulder <i>Autres passifs</i>	Yhteensä Summa <i>Somme</i>	
mk												
34,194	—	—	200	—	481,192	289,682	74,490	—	14,204	8,000	867,568	
104,996	—	—	38,605	—	250,675	258,880	—	—	70,933	—	580,488	
29,468	2,619	—	—	—	425,390	657,271	—	—	28,831	7,000	1,118,492	
454	—	—	—	—	66,517	12,498	5,724	—	—	2,269	87,008	
1,688	—	137	2,387	—	648,402	347,353	11,622	—	10,705	—	1,018,082	
46,816	—	—	—	—	11,519	27,306	—	—	19,327	—	58,152	
21,381	—	1,000	140	—	136,708	140,331	—	—	12,410	3,000	292,449	
16,791	—	3,751	—	—	295,649	368,523	—	—	—	—	664,172	
35,413	—	1	—	—	223,385	78,517	—	—	6,701	—	329,779	
291,201	2,619	4,893	41,332	—	2,539,437	2,180,361	113,012	—	163,111	20,269	5,016,190	
Samman drag för hela landet år 1944.												
3,202,084	36,458	46,534	33,940	—	9,006,901	6,627,224	9,130	10,304	408,314	651,713	16,713,586	
184,114	142,846	1,413,066	198,899	—	44,752,988	24,155,636	121,519	26,486	87,700	771,908	69,916,237	
787	—	7,000	—	—	145,505	109,632	—	—	8,327	—	263,464	
34,307	21,086	32,022	45,904	—	5,448,134	3,813,020	14,379	10,000	16,028	38,502	9,340,063	
1,678,355	265,687	102,432	97,515	—	18,090,374	14,076,699	401,303	17,980	694,019	795,246	34,075,621	
188,004	74,361	175,707	26,651	—	8,499,737	5,318,545	45,800	31,000	30,087	84,584	14,009,753	
610,344	91,938	38,848	34,498	—	13,732,716	8,163,922	142,910	1,000	107,894	183,044	22,331,486	
464,999	95,394	199,840	48,848	—	26,477,125	16,934,351	134,861	63,983	259,986	223,509	44,093,815	
432,949	205,617	42,574	11,712	—	7,415,909	4,940,134	186,960	—	108,423	98,495	12,749,921	
291,201	2,619	4,893	41,332	—	2,539,437	2,180,361	113,012	—	163,111	20,269	5,016,190	
7,087,144	936,006	2,062,916	539,299	—	136,108,826	86,319,524	1,169,874	160,753	1,883,889	2,867,270	228,510,136	



1944.

4.

ELÄINVAKUUTUS.—KREATURSFÖRSÄKRING.

ASSURANCE DES BESTIAUX.

**YHDISTYKSET, VAKUUTUSKANTA JA TAKSOITUS.
FÖRENINGARNA, FÖRSÄKRINGSBESTÄNDET OCH UTTAXERING.**

SOCIÉTÉS, ÉTAT SOMMAIRE ET TAXATION.

Taulu 4.

1 Yhdistyksen rekisteröity nimi Föreningens inregistrerade namn <i>Le nome enregistré de sociétés</i>	2 Toimitusjohtajan nimi ja osoite Verkställande direktörens namn och adress <i>Le nome et l'adresse du directeur</i>	3 Yhdistyksen kotipaikka Föreningens hemort <i>Domicile de sociétés</i>
Uudenmaan lääni. — Nylands län.		
1 Elimäen Eläinvakuutusyhdistys	A. Varava, Elimäki	Elimäki
2 Mäntsälän Seudun Eläinvakuutusyhdistys	Viljo Nikula, Hinthaara, Halkia	Mäntsälä
	Yhteensä — Summa	
Turun ja Porin lääni. — Åbo och Björneborgs län.		
1 Halikon ja Angeliemien Eläinvakuutusyhdistys ..	E. J. Kallio, Salo	Halikko
2 Hämeenkyrön Eläinvakuutusyhdistys	Jalmari Helo, Hämeenkyrö	Hämeenkyrö
3 Itä-Satakunnan Keskinäinen Eläinvakuutusyhdistys	Alf. Liljeblad, Lauttakylä	Huittinen
4 Laitilan y. m. kuntain Eläinvakuutusyhdistys	J. Osk. Viljanen, Laitila kk.	Laitila
5 Porin ympäristön Eläinvakuutusyhdistys	Kyösti Kartano, Pori, Palus	Ulvila
6 Rauman maalaiskunnan Eläinvakuutusyhdistys ..	Samuli Laurinen, Rauma, Vasarainen	Rauma
7 Sauvon ja Karunan Eläinvakuutusyhdistys	Gunnar Valtamo, Sauvo, Kouttu	Sauvo
8 Eläinvakuutusyhdistys Turva r. y.	Aug. Huhtinen, Uusikaupunki, Kouluk. 2	Uusikaupunki
9 Vakka-Suomen Eläinvakuutusyhdistys	Vilho Kainu, Vinkkilä	Vehmaa
	Yhteensä — Summa	
Ahvenanmaan maakunta. — Landskapet Åland.		
1 Ålands Kreatursförsäkringsförening r. f.	E. E. Johansson, Mariehamn, Boda väska	Jomala
	Yhteensä — Summa	
Hämeen lääni. — Tavastehus län.		
1 Hollolan Eläinvakuutusyhdistys	Rob. Eskola, Lahti	Hollola
2 Koillis-Hämeen Eläinvakuutusyhdistys	Pauli Yrjänäinen, Orivesi	Orivesi
3 Pohjois-Hämeen Eläinvakuutusyhdistys	Kustaa Edvard Tahlo, Mutala	Ylöjärvi
4 Someron Eläinvakuutusyhdistys	Arvo Ilomäki, Somero	Somero
	Yhteensä — Summa	
Viipurin lääni. — Viborgs län.		
1 Antrean pitäjän eläinvakuutusyhdistys	Pekka Miikkulainen, Parola	Antrea
2 Heinjoen Eläinvakuutusyhdistys ¹⁾	Taavetti Parikka, Heinjoki	Heinjoki
3 Joutsenon kunnan eläinvakuutusyhdistys	Juho Sälli, Joutseno, Karsturanta	Joutseno
4 Jääskin eläinvakuutusyhdistys	M. Ahtiainen, Kausala, Kujansuu, Saarela	Jääski
5 Kaukolan eläinvakuutusyhdistys	Viljo Kuisma, Varkaus, Ruokojärvi	Kaukola
6 Kirvun eläinvakuutusyhdistys	Lauri Jortikka, Marttila	Kirvu
7 Lappeen kunnan eläinvakuutusyhdistys	Juho Haimi, Lappee, Iitiä	Lappee
8 Lemminkäisten eläinvakuutusyhdistys	E. Kaijansinkko, Lemi	Lemi
9 Nuijamaan kunnan eläinvakuutusyhdistys	Toivo Rutj, Nuijamaa	Nuijamaa
10 Parikkalan kunnan eläinvakuutusyhdistys	Johannes Jantunen, Tiviän pys. Kauko- lan kylä	Parikkala
11 Pyhtään eläinvakuutusyhdistys	Konrad Halsas, Siltakylä	Pyhtää
12 Ruokolahden eläinvakuutusyhdistys	H. I. Hellén, Ruokolahti, Salosaari	Ruokolahti
13 Savitaipaleen eläinvakuutusyhdistys	Taavetti Jukkara, Savitaipale	Savitaipale
14 Säkijärven eläinvakuutusyhdistys	V. J. Segerman, Kouvola, Sotilaspiirin esikunta	Kouvola
15 Taipalsaaren kunnan eläinvakuutusyhdistys	Antti Suutari, Taipalsaari, Haikkaan lahti	Taipalsaari
16 Valkealan eläinvakuutusyhdistys	Nestori Askola, Valkeala kk.	Valkeala
17 Vehkalahden eläinvakuutusyhdistys	Kauko Suikkanen, Hamina, Kannusjärvi	Vehkalahti
18 Viipurin pitäjän eläinvakuutusyhdistys	Ensio Ketola, Nummela, Toimela	Vahviala
	Yhteensä — Summa	

¹⁾ Yhdistys ei ole ollut toiminnassa v. 1944. — Föreningen har icke varit i verksamhet under år 1944.

1 Yhdistyksen rekisteröity nimi Föreningens inregistrerade namn <i>Le nom enregistré de société</i>	2 Toimitusjohtajan nimi ja osoite Verkställande direktörens namn och adress <i>Le nom et l'adresse du directeur</i>	3 Yhdistyksen kotipaikka Föreningens hemort <i>Domicile de société</i>
Mikkelin lääni. — St Michels län.		
1 Joutsan eläinvakuutusyhdistys	Juhan Kustaa Peltola, Joutsa Simukkala	Joutsa
2 Kangasniemen eläinvakuutusyhdistys	Hugo Ursin, Kangasniemi, Salmenkylä	Kangasniemi
3 Mikkelin seudun eläinvakuutusyhdistys	Erkki Muinonen, Mikkeli, Vanhamäki	Mikkeli
Yhteensä — Summa		
Kuopion lääni. — Kuopio län.		
1 Hankasalmen kunnan eläinvakuutusyhdistys	Nestor Soininen, Hankasalmi kk.	Hankasalmi
2 Kaavin ja Ympäristökuntain Eläinvakuutusyhdistys	W. Kemulainen, Kaavi	Kaavi
3 Karttulan eläinvakuutusyhdistys	Kalle Tarvainen, Karttula	Karttula
4 Kiuruveden eläinvakuutusyhdistys	Väinö Pennanen, Niemiskylä, pys.	Kiuruvesi
5 Nurmeksien eläinvakuutusyhdistys	Väinö Pyykönen, Nurmes, Savilehto	Nurmes
6 Pielaveden eläinvakuutusyhdistys	Yrjö Penttinen, Pielavesi	Pielavesi
7 Vesannon kunnan alueen eläinvakuutusyhdistys ..	Matti Paananen, Vesanto, Kallio	Vesanto
Yhteensä — Summa		
Vaasan lääni. — Vasa län.		
1 Alajärven Eläinvakuutusyhdistys	Adiel Ojajärvi, Alajärvi	Alajärvi
2 Alavuden Eläinvakuutusyhdistys	Erkki Lampimäki, Alavus as.	Alavus
3 Esse Hästförsäkringsförening	Otto Ray, Källby st.	Esse
4 Himangan Hevosvakuutusyhdistys	Akseli Siipola, Himanka	Himanka
5 Härmän Eläinvakuutusyhdistys	K. Mäkinen, Ylihärmä, Ikola	Alahärmä
6 Ilmajoen Eläinvakuutusyhdistys	U. E. Jauhiainen, Ilmajoki	Ilmajoki
7 Isokyrön Eläinvakuutusyhdistys	Valte Tuura, Tervajoki, Tuurala	Isokyrö
8 Jalasjärven Eläinvakuutusyhdistys	Juho Tala, Jalasjärvi	Jalasjärvi
9 Kannuksen Eläinvakuutusyhdistys	Kalle Heikkilä, Kannus	Kannus
10 Karleby Kreatursförsäkringsförening	Alfred Lågländ, Karleby, Storby	Karleby
11 Kauhavan Eläinvakuutusyhdistys	Eeli Sippola, Kauhava	Kauhava
12 Kaustisen Eläinvakuutusyhdistys	Urho Luomala, Kaustinen	Kaustinen
13 Korsholms Kreaturförsäkringsförening	Karl-Johan Ahlbäck, Vasa, Böle	Korsholm
14 Korteshjärven Eläinvakuutusyhdistys	Vihtori Sarkoranta, Korteshjärvi	Korteshjärvi
15 Kronoby Kreatursförsäkringsförening	Alfred Grundvall, Kronoby	Kronoby
16 Kuortaneen Eläinvakuutusyhdistys	Juho Peltokangas, Kuortane	Kuortane
17 Kvevlaks Kreatursförsäkringsförening	A. B. Nygård, Kvevlaks	Kvevlaks
18 Kälviän ja Ullavan Hevosvakuutusyhdistys	Rikhard Kallinen, Kälviä, Mikkola	Kälviä
19 Laihia Eläinvakuutusyhdistys	J. E. Panttila, Laihia	Laihia
20 Lappajärven Eläinvakuutusyhdistys	Otto Savola, Lappajärvi	Lappajärvi
21 Lapuan kunnan Eläinvakuutusyhdistys	Herman Ikola, Lapua	Lapua
22 Larsmo kommuns Hästförsäkringsförening	Leander Fagerholm, Larsmo, Engmo	Larsmo
23 Lestijärven Eläinvakuutusyhdistys	K. V. Tuikka, Lestijärvi	Lestijärvi
24 Lohtajan Eläinvakuutusyhdistys	Matti Anttiroiko, Lohtaja	Lohtaja
25 Malax m. fl. kommuners Hästförsäkringsförening ..	E. A. Forsberg, Malax	Malax
26 Munsala Hästförsäkringsförening	J. V. Hellström, Munsala, Hirvlas	Munsala
27 Nedervetil Kreatursförsäkringsförening	Viktor Lindfelt, Nedervetil	Nedervetil
28 Nykarleby och Jeppo socknars Kreatursförsäkringsförening ..	E. J. Strandberg, Nykarleby, Bonäs	Nykarleby

Taulu 4.

1 Yhdistyksen rekisteröity nimi Föreningens inregistrerade namn <i>Le nome enregistré de société</i>	2 Toimitusjohtajan nimi ja osoite Verkställande direktörens namn och adress <i>Le nome et l'adresse du directeur</i>	3 Yhdistyksen kotipaikka Föreningens hemort <i>Domicile de société</i>
29 Närpes Djurförsäkringsförening	Valfrid Krook, Kalax, Närpes	Närpes
30 Oravais hästförsäkringsförening	J. Georg Cranholm, Oravais, Kimo	Oravais
31 Pedersöre Hästförsäkringsförening	Aug. Kristola, Bennäs	Pedersöre
32 Perhon Eläinvakuutusyhdistys	Artturi Rauma, Perho, Matokangas	Perho
33 Peräseinäjoen Eläinvakuutusyhdistys	Annikki Salokangas, Peräseinäjoki	Peräseinäjoki
34 Purmo kunnan Hästförsäkringsförening	Tufe Nyman, Purmo, Sisbacka	Purmo
35 Solf Kreatursförsäkringsförening	Arvid Flemming, Solf	Solf
36 Terjärv Kreatursförsäkringsförening	E. Nyqvist, Terjärv	Tervjärv
37 Töysän Eläinvakuutusyhdistys	Juho Jokilehto, Hakojärvi	Töysä
38 Vetelin Eläinvakuutusyhdistys	Lauri Heikkilä, Veteli	Veteli
39 Vimpelin Eläinvakuutusyhdistys	Henrik Leppäniemi, Vimpeli	Vimpeli
40 Virtain Eläinvakuutusyhdistys	Heikki Korhonen, Mantilo pys.	Virrat
41 Vähänkyrön Eläinvakuutusyhdistys	Jaakko Myntti, Vähäkyrö,	Vähäkyrö
42 Vörå Hästförsäkringsförening	Johannes Klemets, Vörå, Koskeby	Vörå
43 Yttermark Kreatursförsäkringsförening	Frithiof Pellas, Yttermark	Närpes
44 Ähtärin Eläinvakuutusyhdistys	Kaarlo Alkula, Ähtäri	Ähtäri
45 Övermark Kreatursförsäkringsförening	Ivar Hedman, Övermark, Granäs	Övermark
	Yhteensä — Summa	
Oulun lääni. — Uleåborgs län.		
1 Hailuodon Eläinvakuutusyhdistys	A. Ketola, Hailuoto, Kirkonkylä	Hailuoto
2 Kalajoen Eläinvakuutusyhdistys	L. Myllylä, Kalajoki	Kalajoki
3 Oulaisten kunnan Eläinvakuutusyhdistys	Janne Lammaskoski, Oulainen	Oulainen
4 Raahen Seudun Eläinvakuutusyhdistys	Arvi Virtanen, Pattijoki	Pattijoki
5 Sievin kunnan Eläinvakuutusyhdistys	Hannes Tuomaala, Sievi, Markkula	Sievi
6 Ylivieskan Eläinvakuutusyhdistys	Villiam Savela, Ylivieska, Niemelän kylä	Ylivieska
	Yhteensä — Summa	
Yhteenvedo koko maasta v. 1944.		
Uudenmaan lääni		
Turun ja Porin lääni		
Ahvenanmaa		
Hämeen lääni		
Viipurin lääni		
Mikkelin lääni		
Kuopion lääni		
Vaasan lääni		
Oulun lääni		
Yhteensä koko maassa — Summa för hela landet ..		

4	5						6				7		8		9		10		11		12		13		14		15	
	Vakuutuskanta — Försäkringsbeståndet																		Vakuutusmaksut — Premier									
	Sommes assurées																		Primes.									
	Hevosia Hästar Chevaux		Nautaeläimiä Nötkreatur Gros bétail				Muuta eläimiä Övriga kreatur Mens bétail		Yhteensä Summa		Yhteensä Summa		Hevoset Hästar Chevaux		Nautaeläimet Nötkreatur Gros bétail		Muut eläimet Övriga kreatur Mens bétail		Yhteensä Summa Somme									
Luku Antal Nombre		Kanta Bestånd Etat 100 mk		Luku Antal Nombre		Kanta Bestånd Etat 100 mk		100 mk		100 mk		mk		mk		mk		mk										
1902	626	46,349	19	296	—	—	46,645	9,269	92,943	Sub 12	—	—	—	—	—	—	92,943	29										
1906	230	24,976	—	—	—	—	24,976	7,784	60,076	—	—	—	—	—	—	—	60,076	30										
1901	615	29,977	—	—	—	—	29,977	—	56,613	—	—	—	—	—	—	—	56,613	31										
1917	89	10,930	10	260	—	—	11,190	6,645	21,406	Sub 12	—	—	—	—	—	—	21,406	32										
1927	136	10,515	81	1,314	—	—	11,829	7,603	25,142	Sub 12	—	—	—	—	—	—	25,142	33										
1900	354	21,547	—	—	—	—	21,547	—	53,867	—	—	—	—	—	—	—	53,867	34										
1935	517	21,129	—	—	—	—	21,129	10,500	40,652	—	—	—	—	—	—	—	40,652	35										
1939	250	24,990	—	—	—	—	24,990	18,482	73,310	—	—	—	—	—	—	—	73,310	36										
1906	119	17,126	124	1,369	—	—	18,495	12,992	30,139	2,397	—	—	—	—	—	—	32,536	37										
1913	274	27,629	3	150	—	—	27,779	17,550	50,049	225	—	—	—	—	—	—	50,274	38										
1908	162	12,887	—	—	—	—	12,887	7,709	32,737	—	—	—	—	—	—	—	32,737	39										
1905	561	62,235	276	7,560	—	—	69,795	56,500	197,821	15,230	—	—	—	—	—	—	213,051	40										
1901	220	11,304	9	250	—	—	11,554	1,016	33,000	556	—	—	—	—	—	—	33,556	41										
1903	701	78,415	—	—	—	—	78,415	31,110	114,019	—	—	—	—	—	—	—	114,019	42										
1915	355	35,545	50	1,418	—	—	36,963	14,208	72,333	—	—	—	—	—	—	—	72,333	43										
1906	125	11,070	57	884	—	—	11,954	6,675	24,046	2,503	—	—	—	—	—	—	26,549	44										
1902	300	13,434	—	—	—	—	13,434	—	26,868	—	—	—	—	—	—	—	26,868	45										
—	16,032	1,427,157	3,077	44,035	—	—	1,471,192	815,866	3,326,130	30,653	—	—	—	—	—	—	3,356,783											
1901	242	34,830	2	125	—	—	34,955	24,280	73,585	212	—	—	—	—	—	—	73,797	1										
1905	420	49,405	6	366	—	—	49,771	32,909	97,350	925	—	—	—	—	—	—	98,275	2										
1920	203	18,665	32	1,080	—	—	19,745	11,057	44,430	14,080	—	—	—	—	—	—	58,510	3										
1939	300	22,855	16	350	—	—	23,205	16,883	60,801	1,061	—	—	—	—	—	—	61,862	4										
1918	152	11,147	33	381	—	—	11,528	5,950	22,334	375	—	—	—	—	—	—	22,709	5										
1907	415	38,179	144	2,382	—	—	40,561	23,502	110,602	3,242	—	—	—	—	—	—	113,844	6										
—	1,732	175,081	233	4,684	—	—	179,765	114,581	409,102	19,895	—	—	—	—	—	—	428,997											

Sammandrag för hela landet år 1944.

308	32,184	11	690	—	—	—	32,874	23,541	114,364	2,772	—	—	—	—	—	—	117,136	
3,258	333,249	645	24,352	—	—	—	357,601	256,600	1,062,780	41,711	—	—	—	—	—	—	1,104,491	
625	69,031	442	12,130	—	—	—	81,161	47,315	270,039	Sub 12	—	—	—	—	—	—	270,039	
1,682	191,841	599	16,505	125	—	—	208,471	149,052	616,217	32,649	1,080	—	—	—	—	—	649,946	
3,145	366,622	1,652	73,440	25	—	—	440,087	319,727	1,351,594	119,908	42,021	—	—	—	—	—	1,513,523	
362	43,382	88	2,718	—	—	—	46,100	36,082	132,249	8,338	—	—	—	—	—	—	141,087	
1,504	186,661	896	25,980	—	—	—	212,641	174,684	669,249	12,474	—	—	—	—	—	—	681,723	
16,032	1,427,157	3,077	44,035	—	—	—	1,471,192	815,866	3,326,130	30,653	—	—	—	—	—	—	3,356,783	
1,732	175,081	233	4,684	—	—	—	179,765	114,581	409,102	19,895	—	—	—	—	—	—	428,997	
28,648	2,825,208	7,643	204,534	150	3,029,892	1,937,448	7,951,724	268,900	43,101	8,263,725								



1944.

5.

ELÄINVAKUUTUS.—KREATURSFÖRSÄKRING.

ASSURANCE DES BESTIAUX.

TULOT JA MENOT,
YLIJÄÄMÄN KÄYTTÖ JA VAJAUKSEN PEITTÄMINEN.
INKOMSTER OCH UTGIFTER,
ÖVERSKOTTETS ANVÄNDNING OCH
BRISTENS TÄCKANDE.

*RECETTES ET DÉPENSES, USAGE DES BÉNÉFICES ET
DÉFICIT COUVERT.*

Taulu 5.

1	2 Tulot — Inkomster — Recettes						8 Menot —		
	3	4	5	6	7	8	9	10	
Yhdistys Förening Sociétés	Vakuutusmaksut Premier Primes	Lisäkatotus Tillskottspremier Supplément de primes	Jälkeenvakuutuksen korvaus- osuus Återförsk. andel i skadeersättning Cote de rattrouche	Korot Räntor Inläs	Muut tulot Övriga Inkomster Autres recettes	Vuoden valaus Bidst för året Déficit de l'année	Siitynyt valaus Utbalanserad bidst Déficit réglé	Vahingonkorvaukset Skadeståndningar Paiements pour sinistres	Hallinnonnot Förvaltningskostnader Fvms
mk									
Uudenmaan lääni. Nylands län.									
1 Mäntsälän seutu ...	73,656	—	30,285	3,095	—	—	—	42,510	3,580
2 Elimäki	43,480	—	10,432	3,562	—	—	—	16,200	9,159
Yhteensä — Summa	117,136	—	40,717	6,657	—	—	—	58,710	12,739
Turun ja Porin lääni. Åbo och Björneborgs län.									
1 Halikko	40,955	—	—	2,714	—	—	—	4,000	4,994
2 Hämeenkyrö	55,994	—	17,457	3,040	—	—	—	28,413	4,657
3 Itä-Satakunta	15,743	—	—	6,142	11,144	—	—	11,352	7,815
4 Laitila y. m.	169,997	—	58,188	9,114	—	—	—	114,233	22,586
5 Porin ymp.	90,834	—	29,439	5,330	—	—	—	53,203	10,308
6 Rauman mlk.	275,220	—	77,219	13,467	—	—	—	107,692	16,492
7 Sauvo ja Karuna ..	10,682	—	—	3,697	30	—	—	—	1,640
8 Turva	257,585	—	68,270	13,143	5,286	—	—	115,926	34,988
9 Vakka-Suomi	187,481	—	52,466	8,920	5,354	—	—	74,145	23,328
Yhteensä — Summa	1,104,491	—	303,039	65,567	21,814	—	—	508,964	126,808
Ahvenanmaan maakunta. Landskapet Åland.									
1 Ålands	270,039	—	63,039	11,851	33,720	—	—	195,674	46,588
Hämeen lääni. Tavastehus län.									
1 Hollola	87,670	—	28,308	7,377	—	—	—	42,681	10,365
2 Koillis-Häme	118,692	—	16,373	7,830	—	—	—	39,369	28,210
3 Pohjois-Häme	417,934	—	168,460	7,786	—	—	—	298,884	61,205
4 Somero	25,650	—	2,746	903	924	—	—	3,691	4,719
Yhteensä — Summa	649,946	—	215,887	23,896	924	—	—	384,625	104,499
Vilipurin lääni. Viborgs län.									
1 Antrea	92,300	—	26,615	200	250	—	—	37,179	16,561
2 Joutseno	156,026	—	43,208	2,232	—	—	—	65,860	10,552
3 Jääski	70,403	—	40,000	4,639	—	—	—	50,000	7,675
4 Kaukola	29,934	—	—	921	303	—	—	—	5,288
5 Kirvu	202,648	—	48,675	6,296	—	—	—	85,590	14,749
6 Lappee	117,812	—	79,346	2,484	—	—	—	94,792	12,222
7 Lemmi	26,965	—	600	854	200	—	—	3,000	2,640
8 Nuijamaa	75,310	—	63,958	1,118	—	—	—	85,677	11,322

11	12	13	14	15	16	17	18	19	20	21	
Utgifter — Dépenses						Yhteensä Summa Somme	Ylijäämän käyttö tai vajauksen peittäminen (—) Överskottets användning eller bristens täckande (—) Usage des bénéfices. Déficit couvert (—)				Yhteensä Summa Somme
Jäleensavakunnat Alerisikkipremier Primes payées aux réservenrs	Julkiset makaut Publika utgifter Payements publics	Vararahasto Till reservfonden Av fonder de réserve	Poistot vnk. maksuvelkaväyistä Avskrivna premieser Annulation des primes non payées	Muut menot Övriga utgifter Autres dépenses	Ylijäämäs Aröverskott Excédent de l'année		Vararahasto Reservfondens Le fond de réserve	Käytötrahasto Dispositionsfond Le fond à disposition	Lisärahasto Ekstra utskering Taxation extraord.		
mk											
34,486	759	4,000	—	—	21,701	107,036	4,500	17,201	—	21,701	1
18,982	—	2,174	—	—	10,959	57,474	—	10,959	—	10,959	2
53,468	759	6,174	—	—	32,660	164,510	4,500	28,160	—	32,660	
16,502	—	—	—	566	17,607	43,669	3,600	14,007	—	17,607	1
28,624	—	—	1,154	—	13,643	76,491	10,000	3,643	—	13,643	2
1,493	—	—	—	3,402	8,967	33,029	8,967	—	—	8,967	3
51,265	2,190	20,000	9,166	522	17,337	237,299	10,000	7,337	—	17,337	4
42,134	—	4,570	—	—	15,388	125,603	4,388	11,000	—	15,388	5
154,740	—	—	—	—	86,982	365,906	86,982	—	—	86,982	6
—	500	10,697	330	—	1,242	14,409	—	1,242	—	1,242	7
102,743	7,687	12,879	577	3,232	66,252	344,284	13,250	53,002	—	66,252	8
100,365	—	3,321	—	10,000	38,062	254,221	9,212	28,850	—	38,062	9
497,866	10,377	56,467	11,227	17,722	265,480	1,494,911	146,399	119,081	—	265,480	
71,170	500	30,000	—	3,216	31,501	378,649	20,000	11,501	—	31,501	1
44,087	—	—	—	—	26,222	123,355	5,332	20,890	—	26,222	1
37,204	2,387	—	—	—	35,725	142,895	6,812	28,913	—	35,725	2
170,956	—	20,929	—	—	42,206	594,180	8,441	33,765	—	42,206	3
14,000	500	1,283	—	—	6,030	30,223	1,206	4,824	—	6,030	4
266,247	2,887	22,212	—	—	110,183	890,653	21,791	88,392	—	110,183	
—	42,500	—	—	—	23,125	119,365	23,125	—	—	23,125	1
98,027	—	7,801	—	5,035	14,191	201,466	10,000	4,191	—	14,191	2
51,765	—	—	—	—	5,602	115,042	1,060	4,542	—	5,602	3
12,825	—	1,516	4,968	—	6,561	31,158	881	5,680	—	6,561	4
85,192	—	9,936	—	4,086	58,066	257,619	11,366	46,700	—	58,066	5
57,370	—	—	1,529	500	33,229	199,642	33,229	—	—	33,229	6
11,489	1,076	1,183	—	10	9,221	28,619	747	8,474	—	9,221	7
16,753	500	3,765	205	1,961	20,203	140,386	4,040	16,163	—	20,203	8

Taulu 5.

1	2 Tulot — Inkomster — Recettes						3 Menot —			
	4 Yhdistys Förening Sociétés	5 Vakuutusmaksut Premier Primes	6 Ilaskeskeittaus Tillskottspremier Suppléments de primes	7 Jälleenvakuttajan korvaus- osuus Återförsk. andel i skadeersättning Cote de réassurance	8 Korot Båntor Lutfråga	9 Muut tulot Övriga inkomster Autres recettes	10 Vuoden väjaus Pris för året Détaché de l'année	11 Siirrynyt väjaus Utbalanserad pris Défaut relatif	12 Vahingonkorvaukset Skadeståndningar Paiements pour sinistres	13 Hallintomenot Förvaltningskostnader Frais
mk										
9	Parikkala	38,857	—	1,176	3,697	984	—	—	5,880	7,570
10	Pyhtää	122,922	—	20,434	4,222	—	4,900	—	85,671	14,909
11	Ruokolahti	49,655	—	16,182	765	—	—	—	14,850	3,818
12	Savitaipale	86,541	—	26,024	1,884	447	—	—	39,691	4,750
13	Säkijärvi	237,403	—	66,915	10,639	—	—	—	107,500	27,385
14	Taipalsaari	41,273	—	8,876	1,368	—	—	—	12,546	3,440
15	Valkeala	30,945	—	10,812	518	—	—	—	14,725	5,166
16	Vehkalahti	49,254	—	2,861	3,802	—	—	—	16,703	3,151
17	Viipurin pitäjä	85,275	—	42,814	3,827	4,412	—	—	55,795	6,264
	Yhteensä — Summa	1,513,523	—	498,496	49,466	6,596	4,900	—	775,459	157,462
Mikkelin lääni. St Michels län.										
1	Joutsa	86,458	—	37,911	1,032	5,975	2,640	—	55,765	5,582
2	Kangasniemi	35,609	—	4,760	627	150	—	—	7,000	3,863
3	Mikkelin seutu	19,020	—	—	682	—	—	—	—	3,902
	Yhteensä — Summa	141,087	—	42,671	2,341	6,125	2,640	—	62,765	13,347
Kuopion lääni. Kuopio län.										
1	Hankasalmi	101,277	—	91,453	4,541	—	—	—	116,966	13,710
2	Kaavi	18,444	—	6,000	220	—	—	—	6,000	3,267
3	Karttula	137,674	—	47,517	5,443	—	—	—	66,217	18,479
4	Kiuruvesi	145,643	—	33,517	13,648	—	—	—	59,309	25,578
5	Nurmes	61,974	—	3,454	475	—	—	—	7,233	10,819
6	Pielavesi	152,166	—	32,798	9,836	315	—	—	48,211	6,160
7	Vesanto	64,545	—	7,387	2,543	714	—	—	10,764	8,701
	Yhteensä — Summa	681,723	—	222,126	36,706	1,029	—	—	314,700	86,714
Vaasan lääni. Vasa län.										
1	Alajärvi	102,689	—	38,345	6,197	—	—	—	68,136	4,413
2	Alavus	36,540	—	—	5,355	305	—	—	14,050	7,217
3	Esse	61,230	—	31,800	4,003	15,350	—	—	63,000	3,486
4	Himanka	22,420	—	800	1,858	—	—	—	2,000	3,200
5	Härmä	223,843	—	103,499	334	—	—	—	179,818	16,246
6	Ilmajoki	29,378	—	—	2,134	660	—	—	—	3,548
7	Isokyrö	88,872	—	1,350	4,818	—	—	—	6,750	7,308
8	Jalasjärvi	15,250	—	200	792	—	—	—	800	1,000
9	Kannus	90,786	—	45,732	2,772	1,663	—	—	63,933	8,356
10	Karleby	273,311	—	122,862	724	1,000	—	—	181,179	8,643
11	Kauhava	90,347	—	35,193	3,274	380	—	—	56,000	6,712
12	Kaustinen	76,043	—	26,249	3,341	1,896	—	—	40,700	1,269

11	12	13	14	15	16	17	18	19	20	21	
Utgifter — Dépenses						Yhteensä Summa Somme	Ylijäämän käyttö tai vajauksen peittäminen (—) Överskottets användning eller bristens täckande (—) Usage des bénéfices. Déficit couvert (—)				
Jälleensakuntamaksut Acedröskningspremier Primes payées aux résolviteurs	Julkiset maksut Publika utgifter Paiements publics	Varesalastoon Till reservfonden Als fonds de réserve	Puhdot vsk. maksusäästäistä Avarvina primenesteker Amortisation des primes non payées	Muit menot Övriga utgifter Autres dépenses	Ylijäämä Arsoverekott Excédent de l'année		Varesalasto Reservfonden Le fond de réserve	Käyttörahasio Dispositiionsfond Le fond à disposition	Lisäkselous Extra utskottning Tuzation extrior.	Yhteensä Summa Somme	
mk											
11,018	500	16,680	270	548	2,248	44,714	2,248	—	—	2,248	9
45,752	—	6,146	—	—	—	152,478	—	—4,900	—	—4,900	10
26,181	—	2,483	—	—	19,270	66,602	—	19,270	—	19,270	11
38,531	500	4,327	947	1,262	24,888	114,896	14,888	10,000	—	24,888	12
108,232	500	11,870	2,471	500	56,499	314,957	40,000	16,499	—	56,499	13
22,414	—	2,064	100	944	10,009	51,517	3,472	6,537	—	10,009	14
3,504	500	1,548	—	637	16,195	42,275	1,077	15,118	—	16,195	15
10,354	500	—	—	—	25,209	55,917	25,209	—	—	25,209	16
56,401	—	—	—	—	17,868	136,328	13,594	4,274	—	17,868	17
655,808	46,576	69,319	10,490	15,483	342,384	2,072,981	184,936	152,548	—	337,484	18
42,232	—	3,337	27,100	—	—	134,016	—	—2,640	—	—2,640	1
16,849	500	1,768	1,002	—	10,164	41,146	6,164	4,000	—	10,164	2
8,993	—	942	2,363	—	3,502	19,702	700	2,802	—	3,502	3
68,074	500	6,047	30,465	—	13,666	194,864	6,864	4,162	—	11,026	3
57,877	—	—	1,035	—	7,683	197,271	—	7,683	—	7,683	1
7,417	—	906	—	—	7,074	24,664	1,074	6,000	—	7,074	2
61,460	3,629	6,732	1,060	1,003	32,054	190,634	6,411	25,643	—	32,054	3
59,328	—	7,285	17,503	980	22,825	192,808	6,825	16,000	—	22,825	4
23,803	—	3,099	—	100	20,849	65,903	10,849	10,000	—	20,849	5
70,617	—	1,550	58	—	68,519	195,115	68,519	—	—	68,519	6
33,898	—	3,227	—	—	18,599	75,189	3,720	14,879	—	18,599	7
314,400	3,629	22,799	19,656	2,083	177,603	941,584	97,398	80,205	—	177,603	7
45,994	825	5,000	1,675	—	21,188	147,231	20,000	1,188	—	21,188	1
—	—	—	673	—	20,260	42,200	1,533	18,727	—	20,260	2
24,774	—	—	—	500	20,623	112,383	20,623	—	—	20,623	3
5,558	—	1,200	—	325	12,795	25,078	—	12,795	—	12,795	4
105,697	—	11,300	7,589	—	7,026	327,676	—	7,026	—	7,026	5
18,976	—	1,535	1,800	—	6,313	32,172	1,263	5,050	—	6,313	6
35,654	—	4,153	—	—	41,175	95,040	8,235	32,940	—	41,175	7
3,579	1,773	—	950	—	8,140	16,242	2,262	5,878	—	8,140	8
50,221	—	3,873	192	—	14,378	140,953	4,378	10,000	—	14,378	9
157,836	—	10,305	—	—	39,934	397,897	13,603	26,331	—	39,934	10
36,212	2,240	4,518	—	1,050	22,462	129,194	4,492	17,970	—	22,462	11
48,234	—	3,802	—	3,210	10,314	107,529	2,020	8,294	—	10,314	12

Taulu 5:

1	2 Tulot—Inkomster—Recettes						8 Menot—			
	3 Yhdistys Förening Sociétés	4 Vakuusmaksut Premier Primes	5 Lisämaksutus Tiliskotepremier Supplement de primes	6 Jälleensakuntailijan korvaus- osuuksien Asterdock andel i skadedestningar Cote de räsarevans	7 Korot Räntor Lufthäs	8 Muut tulot Övriga Inkomster Autres recettes	9 Vuoden väjäs Bidat för året Déficit de l'année	10 Silttynt väjäs Utdämnandet bidat Déficit relatif	11 Vahingonkorvaukset Skadestämningar Paiements pour sinistres	12 Hallinnonmenot Förvaltningskostnader Frais
mk										
13	Korsholm	76,923	—	—	7,901	1,050	—	—	20,586	6,885
14	Kortesjärvi	77,703	—	35,903	1,918	1,401	—	—	60,330	6,189
15	Kronoby	179,559	—	59,144	3,961	—	—	—	91,460	8,824
16	Kuortane	94,557	—	25,462	5,545	680	—	—	51,000	6,563
17	Kvevlaks	72,960	—	19,794	2,837	—	—	—	51,500	5,560
18	Kälviä	78,854	—	23,333	1,943	—	—	—	28,000	5,546
19	Laihia	108,565	—	47,340	4,638	555	—	—	77,300	6,499
20	Lappajärvi	41,590	—	25,323	—	—	2,370	—	43,600	3,125
21	Lapua	59,569	—	2,800	2,274	1,318	—	—	14,000	5,170
22	Larsmo	31,348	—	6,800	804	1,880	—	—	10,400	1,921
23	Lestijärvi	25,556	—	1,828	787	—	—	—	3,657	5,509
24	Lohtaja	65,030	—	42,265	1,252	—	3,616	—	67,182	6,870
25	Malax	12,892	—	—	1,489	—	—	—	3,000	2,117
26	Munsala	117,716	—	56,486	6,055	15,568	—	—	85,267	4,464
27	Nedervetil	114,190	—	84,400	5,570	9,029	—	—	119,000	6,516
28	Nykarleby	63,130	—	2,293	3,307	377	—	—	6,668	2,048
29	Närpes	92,943	—	13,830	5,984	14,886	—	—	69,665	12,982
30	Oravais	60,076	—	—	4,688	4,931	—	—	3,600	5,098
31	Pedersöre	56,613	—	—	8,560	—	—	—	18,825	6,129
32	Perho	21,406	—	7,478	448	3,399	1,419	—	18,328	2,234
33	Peräseinäjoki	25,142	—	10,438	206	—	9,773	—	26,801	3,155
34	Purmo	53,867	—	—	2,318	220	—	—	42,200	2,394
35	Solf	40,652	—	—	8,926	—	—	—	17,000	3,344
36	Terjärv	73,310	—	22,908	3,698	—	—	—	41,300	3,926
37	Töysä	32,536	—	—	1,754	—	—	—	—	3,600
38	Veteli	50,274	—	17,210	1,640	9,370	3,640	—	45,000	4,332
39	Vimpeli	32,737	—	732	732	132	—	—	2,304	2,091
40	Virrat	213,051	—	29,455	8,982	—	—	—	60,090	13,879
41	Vähäkyrö	33,556	—	7,037	783	501	—	—	10,913	3,143
42	Vörå	114,019	—	—	6,841	—	—	—	43,490	9,513
43	Yttermark	72,333	—	3,512	4,407	280	—	—	17,849	3,944
44	Ähtäri	26,549	8,901	8,687	—	—	3,442	11,126	13,598	4,948
45	Övermark	26,868	—	1,612	2,291	2,967	—	—	16,000	3,025
	Yhteensä — Summa	3,356,783	8,901	962,100	148,141	89,798	24,260	11,126	1,856,279	242,941
Oulun lään.										
Uleåborgs län.										
1	Hailuoto	73,797	—	3,800	8,244	4,220	—	—	11,000	3,799
2	Kalajoki	98,275	—	30,793	3,043	—	—	—	50,234	5,320
3	Oulainen	58,510	—	15,357	187	—	—	—	31,700	9,656
4	Raahen seutu	61,862	—	13,044	3,294	1,359	—	—	27,696	9,574
5	Sievi	22,709	—	800	—	113	—	—	4,790	2,089

11	12	13	14	15	16	17	18	19	20	21	
Utgifter — Dépenses						Yhteensä Somma	Yhijäämän käyttö tai vajauksen peittäminen (—) Överskottets användning eller bristens täckande (—) Usage des bénéfices. Déficit couvert (—)				
Jälleensakunniamakaut Aberfordringspremier Primes payées aux rassureurs	Julkiset makaut Publika utgifter Payements publics	Vararahasto Till reservfonden Au fonds de réserve	Poistot vark. maksuasteavista Avskrivna premierer Amortisation des primes non payées	Muut menot Övriga utgifter Autres dépenses	Yhijäämän Arbetspremier Excédent de primes		Vararahasto Reservfonden Le fonds de réserve	Käyttöraha- Dispositiionsfond Le fonds à disposition	Extra utskattning Taxation extraord.	Yhteensä Somma	
mk											
37,212	500	—	—	—	20,691	85,874	1,000	19,691	—	20,691	13
35,221	500	—	423	—	14,262	116,925	5,817	8,445	—	14,262	14
104,862	500	8,978	1,874	—	26,166	242,664	5,233	20,933	—	26,166	15
41,554	—	4,728	—	—	22,399	126,244	10,000	12,399	—	22,399	16
30,307	500	90	—	100	7,534	95,591	800	6,734	—	7,534	17
33,651	158	3,684	1,216	1,256	30,619	104,130	6,124	24,495	—	30,619	18
38,040	—	10,000	—	200	29,059	161,098	29,059	—	—	29,059	19
19,537	500	2,021	—	500	—	69,283	—	-2,370	—	-2,370	20
17,804	—	2,980	—	2,181	23,826	65,961	4,776	19,050	—	23,826	21
22,532	—	—	—	1,701	4,278	40,832	1,000	3,278	—	4,278	22
9,608	—	2,555	—	—	6,842	28,171	6,842	—	—	6,842	23
34,311	500	3,300	—	—	—	112,163	—	-3,616	—	-3,616	24
—	—	645	—	—	8,619	14,381	1,724	6,895	—	8,619	25
69,285	—	—	—	4,750	32,059	195,825	32,059	—	—	32,059	26
60,242	500	7,000	—	340	19,591	213,189	2,806	16,785	—	19,591	27
31,812	—	—	375	558	27,646	69,107	1,382	26,264	—	27,646	28
14,832	500	—	40	300	-29,324	127,643	29,324	—	—	29,324	29
15,568	—	3,004	—	660	41,765	69,695	8,181	33,584	—	41,765	30
—	—	—	—	—	40,219	65,173	8,219	32,000	—	40,219	31
11,985	—	1,070	524	59	—	34,150	-1,419	—	—	-1,419	32
14,303	—	1,300	—	—	—	45,559	-9,773	—	—	-9,773	33
—	500	2,033	—	—	11,811	56,405	2,693	9,118	—	11,811	34
—	—	—	—	—	26,701	49,578	5,340	21,361	—	26,701	35
36,778	—	3,700	—	—	14,212	99,916	4,519	9,693	—	14,212	36
25,091	882	1,626	—	79	3,012	34,290	602	2,410	—	3,012	37
29,789	500	2,513	—	—	—	82,134	—	-3,640	—	-3,640	38
17,080	500	1,637	1,229	100	9,392	34,333	4,000	5,392	—	9,392	39
96,402	5,544	—	1,101	4,368	70,104	251,488	70,104	—	—	70,104	40
13,762	—	1,678	—	—	12,381	41,877	2,476	9,905	—	12,381	41
—	—	—	—	—	67,857	120,860	30,000	37,857	—	67,857	42
25,622	—	—	49	—	33,068	80,532	4,000	29,068	—	33,068	43
15,788	—	1,479	—	640	—	47,579	—	—	-3,442	-3,442	44
2,150	—	2,000	—	1,647	8,916	33,738	8,000	916	—	8,916	45
1,437,813	16,922	113,707	19,710	24,524	866,961	4,589,983	353,297	492,846	-3,442	842,701	
36,429	3,259	3,690	—	1,500	30,384	90,061	6,377	24,007	—	30,384	1
57,183	2,161	—	460	645	16,108	132,111	3,222	12,886	—	16,108	2
20,485	—	2,925	2,000	2,215	5,073	74,054	1,015	4,058	—	5,073	3
32,223	500	3,155	—	2,610	3,801	79,559	760	3,041	—	3,801	4
10,502	500	1,170	—	258	4,313	23,622	—	4,313	—	4,313	5

Taulu 5.

1	2 3 4 5 6 7							8 9 10		
	Tulot — Inkomster — Recettes							Menot —		
Yhdistys Förening Sociétés	Vakuutusmaksut Premier Primes	Tilakassotitus Tilakassotepremier Supplément de primes	Jäsenmaksukattajan korvaus- Osmus Anerkand. andel i skatteerättningar Cote de statutaires	Korot Bancor Intérêts	Muut tulot Övriga inkomster Autres recettes	Vuoden vajaus Brist för året Déficit de l'année	Siirtynyt vajaus Utbalanserad brist Déficit restés	Vahingonkorvaukset Skadeståndningar Paiements pour sinistres	Hallintomenot Förvaltningskostnader Frais	
										mk
6 Ylivieska	113,844	—	40,128	5,069	2,710	—	—	65,615	13,615	
Yhteensä — Summa	428,997	—	103,922	19,837	8,402	—	—	191,035	44,053	
Yhteenveto koko maasta v. 1914.										
Uudenmaan lääni ..	117,136	—	40,717	6,657	—	—	—	58,710	12,739	
Turun ja Porin lääni	1,104,491	—	303,039	65,567	21,814	—	—	508,964	126,808	
Ahvenanmaa	270,039	—	63,039	11,851	33,720	—	—	195,674	46,588	
Hämeen lääni	649,946	—	215,887	23,896	924	—	—	384,625	104,499	
Viipurin lääni	1,513,523	—	498,496	49,466	6,596	4,900	—	775,459	157,462	
Mikkelin lääni	141,087	—	42,671	2,341	6,125	2,640	—	62,765	13,347	
Kuopion lääni	681,723	—	222,126	36,706	1,029	—	—	314,700	86,714	
Vaasan lääni	3,356,783	8,901	962,100	148,141	89,798	24,260	11,126	1,856,279	242,941	
Oulun lääni	428,997	—	103,922	19,837	8,402	—	—	191,035	44,053	
Yht. koko maassa — Summa för hela landet	8,263,725	8,901	2,451,997	364,462	168,408	31,800	11,126	4,348,211	835,151	

11	12	13	14	15	16	17	18	19	20	21
Utgifter — Dépenses						Yhteensä Somme	Ylijäämän käyttö tai vajauksen peittäminen (—) Överskottets användning eller bristens täckande (—) Usage des bénéfices. Déficit couvert (—)			
Julkisen varainhoidon Asetusmaksut Primes payées aux receveurs	Julkiset maknut Publika utgifter Paiements publics	Varainhoitoon Tili reservifonden Au fonds de réserve	Pöytäkirjat, valtakunnalliset Avaliivien pöytäkirjat Annuaire des primes non payées	Muut menot Ovriga utgifter Autres dépenses	Ylijäämä Arsvärskott Excédent de l'année		Varainhoito Reservifonden Le fonds de réserve	Käyttörahoitus Dispositifonden Le fond à disposition	Liiketoiminnan Käyttörahoitus Fonction extractive	Yhteensä Somme
mk										
49,418	—	5,692	7,724	—	19,687	161,751	5,000	14,687	—	19,687
206,240	6,420	16,632	10,184	7,228	79,366	561,158	16,374	62,992	—	79,366
6										
Sammandrag för hela landet år 1944.										
53,468	759	6,174	—	—	32,660	164,510	4,500	28,160	—	32,660
497,866	10,377	56,467	11,227	17,722	265,480	1,494,911	146,399	119,081	—	265,480
71,170	500	30,000	—	3,216	31,501	378,649	20,000	11,501	—	31,501
266,247	2,887	22,212	—	—	110,183	890,653	21,791	88,392	—	110,183
655,808	46,576	69,319	10,490	15,483	342,384	2,072,981	184,936	152,548	—	337,484
68,074	500	6,047	30,465	—	13,666	194,864	6,864	4,162	—	11,026
314,400	3,629	22,799	19,656	2,083	177,603	941,584	97,398	80,205	—	177,603
1,437,813	16,922	113,707	19,710	24,524	866,961	4,589,983	353,297	492,846	—3,442	842,701
206,240	6,420	16,632	10,184	7,228	79,366	561,158	16,374	62,992	—	79,366
3,571,086	88,570	343,357	101,732	70,256	1,919,804	11,289,293	851,559	1,039,887	—3,442	1,888,004



1944.

6.

ELÄINVAKUUTUS.—KREATURSFÖRSÄKRING.

ASSURANCE DES BESTIAUX.

VARAT JA VELAT, KORVAUKSET.
TILLGÅNGAR OCH SKULDER, ERSÄTTNINGAR.

ACTIFS ET PASSIFS, INDEMNITÉS.

Taulu 6.

1	2 Varat—Tillgångar—Actifs						3 Velat—Skulder—Passifs							13
	Yhdistys Förening Sociétés	Kassa Kassa Caisse	Talletuskassa, obligatioiden Deposits, obligatioiden	Vakuutusmaksuvelat Uvskående premier Primes échues	Säästävät jälleavakuutuslaitosten Tillgodobehåanden hos återför- säkraren — Comples creditaires chez réassureurs	Muuta varoja Övriga tillgångar Autres actifs	Silttyvä välians Utbalanserade brutt Differt restat	Vararahasto Reserfond Fonds de réserve	Käyttörahoasto Dispositionfond Fonds de disposition	Reserve pour risques à réclor Korvaturahasto Erstatningsreser Réserve pour risques à réclor	Ostettuja lahjoita Uppstagna lån Emprunts	Velka jälleavakuutuslaitolle Skuld till återförsäkraren Comptes débiteurs chez de réassureurs	Muut velat Övriga skulder Autres passifs	
mk														
Uudenmaan lääni. Nylands län.														
1	Elimäki	—	84,457	—	—	—	27,587	45,144	—	—	10,068	1,658		
2	Mäntsälän seutu.	—	81,751	—	—	—	23,437	50,171	—	—	8,550	743		
	Yht. — Summa	—	166,208	—	—	1,150	51,024	95,315	—	—	18,618	2,401		
Turun ja Porin lääni. Åbo och Björneborgs län.														
1	Halikko	6	69,082	—	—	—	41,871	27,217	—	—	—	—		
2	Hämeenkyrö	3,996	53,296	2,279	—	—	41,795	17,776	—	—	—	—		
3	Itä-Satakunta ..	163	161,539	—	—	2,400	146,773	17,329	—	—	—	—		
4	Laitilan y. m. ...	17,213	199,114	10,213	—	—	159,710	66,830	—	—	—	—		
5	Porin ymp.	931	117,276	—	—	—	47,162	58,350	—	—	12,695	—		
6	Rauman mlk. ...	280	304,508	—	—	6,000	233,267	—	—	—	77,521	—		
7	Sanvo	2,003	98,429	—	—	—	71,488	28,944	—	—	—	—		
8	Turva	6,564	289,399	2,178	—	100	97,265	166,504	—	—	34,472	—		
9	Vakka-Suomi ...	211	212,394	27,258	—	—	70,545	91,947	12,150	—	47,898	17,323		
	Yht. — Summa	31,367	1,505,037	41,928	—	8,500	909,876	474,897	12,150	—	172,586	17,323		
Ahvenanmaan maakunta. Landskapet Åland.														
1	Ålands	6,167	245,161	—	—	98,805	211,480	129,521	1,002	—	8,130	—		
Hämeen lääni. Tavastehus län.														
1	Hollola	—	178,151	—	—	21,272	61,549	120,529	—	—	15,779	1,566		
2	Koillis-Häme ...	128	162,790	—	—	42,273	79,547	77,149	11,291	—	37,204	—		
3	Pohjois-Häme ..	12,392	124,847	—	—	—	87,182	47,561	2,496	—	—	—		
4	Somero	—	19,719	—	—	1	7,642	12,078	—	—	—	—		
	Yht. — Summa	12,520	485,507	—	—	63,546	235,920	257,817	13,787	—	52,983	1,566		
Viipurin lääni. Viborgs län.														
1	Antrea	982	4,941	87,065	—	250	31,382	—	34,750	—	15,885	11,221		
2	Joutseno	13,827	65,494	11,147	—	—	61,335	29,133	—	—	—	—		
3	Jääski	4,638	97,163	5,390	—	—	39,231	36,195	20,000	—	11,765	—		
4	Kaukola	3,027	26,771	—	—	—	11,293	5,680	—	—	12,825	—		
5	Kirvu	1,734	175,336	43,778	—	—	58,665	125,666	—	—	36,517	—		

1	2 Varat — Tillgångar — Actifs						3 Velat — Skulder — Passifs						13
	4 Kassa Kassa Caisse	5 Tallentekä, obligatioiden Depotit, obligatioiden Depotit, obligatioiden	6 Vakuutusmaksuvelat Uteskändes premior Primes échues	7 Saattavat jälleenvakuutuslaitos Tilgödsövandlen hos återför- säkraren — Comptes créanciers chez réassureurs	8 Muuta varoja Övriga tillgångar Autres actifs	9 Siltyvä valans Urbalanerande brist Différet réels	10 Vararabasto Reservfond Fonds de réserve	11 Kyttörahasto Dispositionsfond Fonds de disposition	12 Korvausrabasto Korvutillingsreserv Réserve pour risques à régler	13 Oskattua lahjoja Upplygnings Lagnings	14 Velta jälleenvakuutuslaitos Skuld till återbetskräven Comptes débiteurs chez de réassureurs	15 Muut velat Övriga skulder Autres passifs	
mk													
Uudenmaan lääni. Nylands län.													
1	Elimäki	84,457	—	—	—	—	27,587	45,144	—	—	10,068	1,658	
2	Mäntsälän seutu. Yht. — Summa	81,751	—	—	—	1,150	23,437	50,171	—	—	8,550	743	
		166,208	—	—	—	1,150	51,024	95,315	—	—	18,618	2,401	
Turun ja Porin lääni. Åbo och Björneborgs län.													
1	Halikko	6	69,082	—	—	—	41,871	27,217	—	—	—	—	
2	Hämeenkyrö ...	3,996	53,296	2,279	—	—	41,795	17,776	—	—	—	—	
3	Itä-Satakunta ..	163	161,539	—	—	2,400	146,773	17,329	—	—	—	—	
4	Laitilan y. m. ...	17,213	199,114	10,213	—	—	159,710	66,830	—	—	—	—	
5	Porin ymp.	931	117,276	—	—	—	47,162	58,350	—	—	12,695	—	
6	Rauman mlk. ...	280	304,508	—	—	6,000	233,267	—	—	—	77,521	—	
7	Sauvo	2,003	98,429	—	—	—	71,488	28,944	—	—	—	—	
8	Turva	6,564	289,399	2,178	—	100	97,265	166,504	—	—	34,472	—	
9	Vakka-Suomi ...	211	212,394	27,258	—	—	70,545	91,947	12,150	—	47,898	17,323	
	Yht. — Summa	31,367	1,505,037	41,928	—	8,500	909,376	474,897	12,150	—	172,586	17,323	
Ahvenanmaan maakunta. Landskapet Åland.													
1	Ålands	6,167	245,161	—	—	98,805	211,480	129,521	1,002	—	8,130	—	
Hämeen lääni. Tavastehus län.													
1	Hollola	—	178,151	—	—	21,272	61,549	120,529	—	—	15,779	1,566	
2	Koillis-Häme ...	128	162,790	—	—	42,273	79,547	77,149	11,291	—	37,204	—	
3	Pohjois-Häme ...	12,392	124,847	—	—	—	87,182	47,561	2,496	—	—	—	
4	Somero	—	19,719	—	—	1	7,642	12,078	—	—	—	—	
	Yht. — Summa	12,520	485,507	—	—	63,546	235,920	257,817	13,787	—	52,983	1,566	
Vilpurin lääni. Viborgs län.													
1	Antrea	982	4,941	87,065	—	250	31,382	—	34,750	—	15,885	11,221	
2	Joutseno	13,827	65,494	11,147	—	—	61,335	29,133	—	—	—	—	
3	Jääski	4,638	97,163	5,390	—	—	39,231	36,195	20,000	—	11,765	—	
4	Kaukola	3,027	26,771	—	—	—	11,293	5,680	—	—	12,825	—	
5	Kirvu	1,734	175,336	43,778	—	—	58,665	125,666	—	—	36,517	—	

14	15	16	17	18	19	20	21	22	23	24	25	26	27	28
Vahinkojen laatu ja korvausten määrä Skadornas art och ersättningarnas belopp <i>L'art et nombre des sinistres</i>														
Yhteensä Summa <i>Somme</i>	Hevosia — Hæstar — Chevaux						Nautseläimiä — Nötkreatur — Gros bétail						Maat eläimet Ovriga kreatur <i>Mens bétail</i>	Yhteensä Summa <i>Somme</i>
	Kuolema Död <i>Péris</i>		Arvonalennus Värdnedsättning <i>Diminution de valeur</i>		Korvaus yhteensä Summa <i>Somme</i>		Kuolema Död <i>Péris</i>		Arvonalennus Värdnedsättning <i>Diminution de valeur</i>		Yhteensä Summa <i>Somme</i>			
	mk	Luku Antal <i>Nombre</i>	mk	Luku Antal <i>Nombre</i>	mk	Luku Antal <i>Nombre</i>	mk	Luku Antal <i>Nombre</i>	mk	Luku Antal <i>Nombre</i>	mk	Luku Antal <i>Nombre</i>		
84,457	3	29,019	3	9,173	6	38,192	1	3,895	1	423	2	4,318	—	42,510
82,901	3	16,200	—	—	3	16,200	—	—	—	—	—	—	—	16,200
167,358	6	45,219	3	9,173	9	54,392	1	3,895	1	423	2	4,318	—	58,710
69,088	1	4,000	—	—	1	4,000	—	—	—	—	—	—	—	4,000
59,571	3	22,070	—	—	3	22,070	2	6,343	—	—	2	6,343	—	28,413
164,102	4	11,352	—	—	4	11,352	—	—	—	—	—	—	—	11,352
226,540	12	97,051	17	17,057	29	114,108	—	—	1	125	1	125	—	114,233
118,207	8	45,978	2	6,944	10	52,922	—	—	1	281	1	281	—	53,203
310,788	10	77,764	12	7,929	22	85,693	4	14,725	6	7,274	10	21,999	—	107,692
100,432	—	—	—	—	—	—	—	—	—	—	—	—	—	—
298,241	11	101,022	12	3,725	23	104,747	3	10,556	3	623	6	11,179	—	115,926
239,863	9	67,833	10	3,601	19	71,434	2	2,282	2	429	4	2,711	—	74,145
1,586,832	58	427,070	53	39,256	111	466,326	11	33,906	13	8,732	24	42,638	—	508,964
350,133	27	141,600	95	30,754	122	172,354	5	17,852	23	5,468	28	23,320	—	195,674
199,423	4	42,681	—	—	4	42,681	—	—	—	—	—	—	—	42,681
205,191	6	33,535	2	404	8	33,939	1	5,290	1	65	2	5,355	75	39,369
137,239	28	252,694	23	24,245	51	276,939	11	21,945	—	—	11	21,945	—	298,884
19,720	—	—	5	3,691	5	3,691	—	—	—	—	—	—	—	3,691
561,573	38	328,910	30	28,340	68	357,250	12	27,235	1	65	13	27,300	75	384,625
93,238	2	34,750	—	—	2	34,750	1	2,429	—	—	1	2,429	—	37,179
90,468	6	45,440	13	12,256	19	57,696	1	8,164	—	—	1	8,164	—	65,860
107,191	2	50,000	—	—	2	50,000	—	—	—	—	—	—	—	50,000
29,798	—	—	—	—	—	—	—	—	—	—	—	—	—	—
220,848	1	9,800	—	—	1	9,800	18	75,790	—	—	18	75,790	—	85,590

1	2 3 4 5 6 7						8 9 10 11 12 13					
	Varat — Tiligångar — Actifs						Velat — Skulder — Passifs					
Yhdistys Förening Sociétés	Kassa Kassa Cassa	Taloustulot, obligatiot Depositiomer, obligationer Depôts, obligations	Vakuutusmaksusäästävät Uesikende premier Épargne d'assurances	Säästävät, jälleenvakuutuslaita Tilipöytäkirjien lios ääri- forsäkraren — Comptes crediteurs chez réassureurs	Muita varoja Övriga tillgångar Autres actifs	Siirtävä vajaus Utblanserande bist Déficit relatif	Vararahasto Reservfond Fonds de réserve	Käyttörahasto Dispositionalfond Fonds de disposition	Korvausrahasto Eräsihtilijensresser Reserve pour risques à régler	Ostetut ja lainat Uppskotts lån Emprunt	Valta jälleenvakuutuslaita Skuld till återförsäkraren Comptes débiteurs chez de réassureurs	Muut velat Övriga skulder Autres passifs
mk												
6 Lappee	8,677	39,410	45,407	21,976	964	—	77,619	38,815	—	—	—	—
7 Lempi	17,895	25,374	5,904	—	—	—	26,430	11,854	—	—	10,889	—
8 Nuijamaa	1,220	32,797	31,170	47,205	—	—	30,438	49,229	29,225	—	—	3,500
9 Parikkala	—	105,648	5,210	—	—	—	96,878	—	112	150	9,842	3,876
10 Pyhtää	924	78,923	—	—	—	—	24,136	15,393	15,000	—	25,318	—
11 Ruokolahti	100	13,699	69,720	—	1	—	53,172	20,348	—	—	10,000	—
12 Savitaipale	8,448	62,941	6,714	—	155	—	61,476	16,782	—	—	—	—
13 Säkkijärvi	—	260,788	26,084	—	5,600	—	136,046	86,300	4,064	—	41,318	24,744
14 Taipalsaari	—	48,795	8,655	—	—	—	17,982	27,767	—	—	11,701	—
15 Valkeala	13,492	13,144	—	10,812	—	—	7,727	26,217	—	—	3,504	—
16 Vehkalahti	22,279	116,576	—	—	—	—	120,180	—	—	—	18,675	—
17 Viipurin pit. ...	20,550	82,993	—	—	—	—	53,797	36,159	—	—	13,587	—
Yht. — Summa	117,793	1,250,793	346,244	79,993	6,970	—	907,787	525,538	103,151	150	221,826	43,341
Mikkelin lääni. S:t Michels län.												
1 Joutsa	17,441	27,367	19,724	—	—	—	28,273	31,939	—	—	4,320	—
2 Kangasniemi ...	2,590	23,417	2,913	—	40	—	12,870	4,000	—	—	12,090	—
3 Mikkelin seutu .	—	21,964	10,396	—	—	—	8,240	12,730	—	—	8,993	2,397
Yht. — Summa	20,031	72,748	33,033	—	40	—	49,383	48,669	—	—	25,403	2,397
Kuopion lääni. Kuopio län.												
1 Hankasalmi	307	90,465	7,879	—	—	—	60,000	38,651	—	—	—	—
2 Kaavi	99	6,821	1,060	—	—	—	1,980	6,000	—	—	—	—
3 Karttula	3,969	161,808	7,189	—	625	—	74,291	85,356	—	—	13,944	—
4 Kiuruvesi	4,729	175,331	57,574	—	10,100	—	104,734	143,000	—	—	—	—
5 Nurmes	—	44,030	—	—	—	—	18,893	10,000	—	—	15,137	—
6 Pielavesi	—	331,065	—	—	1	—	187,265	105,982	—	—	37,819	—
7 Vesanto	9,466	74,826	2,898	7,386	1	—	27,285	33,394	—	—	33,898	—
Yht. — Summa	18,570	884,346	76,600	7,386	10,727	—	474,448	422,383	—	—	100,798	—
Vaasan lääni. Vasa län.												
1 Alajärvi	1,398	169,819	9,005	—	—	—	100,000	72,573	—	—	7,649	—
2 Alavus	296	149,761	—	—	—	—	39,486	110,571	—	—	—	—
3 Esse	6,858	87,983	—	—	—	—	49,141	45,700	—	—	—	—
4 Himanka	3,312	49,527	—	—	—	—	27,536	20,545	—	—	4,758	—
5 Härmä	—	54,142	82,644	—	—	—	37,662	70,896	—	26,030	2,198	—
6 Ilmajoki	20	46,342	—	—	—	—	14,332	32,030	—	—	—	—
7 Isokyrö	23,574	134,594	—	—	65	—	36,364	87,565	—	—	34,304	—
8 Jalasjärvi	—	27,192	6,625	—	—	—	8,871	21,022	—	—	—	3,924
9 Kannus	1,233	55,777	13,319	—	—	—	60,329	10,000	—	—	—	—
10 Karleby	84,875	56,068	52,020	—	—	—	72,135	85,854	—	—	34,974	—

Vahinkojen laatu ja korvausten määrä Skadornas art och ersättningsarnas belopp <i>L'art et nombre des sinistres</i>															
Yhteensä Summa <i>Somme</i>	Hevosia — Hästar — <i>Chevaux</i>						Nautaeläimiä — Nötkreatur — <i>Gros bétail</i>						Muut eläimet Ovriga kreatur <i>Ménu bétail</i>	Yhteensä Summa <i>Somme</i>	
	Kuolema Död <i>Péris</i>		Arvonlennus Värdened- sättning <i>Diminution de valeur</i>		Korvaus yhteensä Summa <i>Somme</i>		Kuolema Död <i>Péris</i>		Arvon- lennus Värdened- sättning <i>Diminution de valeur</i>		Yhteensä Summa <i>Somme</i>				
	mk	Luku Antal <i>Nombre</i>	mk	Luku Antal <i>Nombre</i>	mk	Luku Antal <i>Nombre</i>	mk	Luku Antal <i>Nombre</i>	mk	Luku Antal <i>Nombre</i>	mk	Luku Antal <i>Nombre</i>			mk
116,434	4	60,415	9	2,053	13	62,468	5	32,324	—	—	5	32,324	—	94,792	6
49,173	1	3,000	—	—	1	3,000	—	—	—	—	—	—	—	3,000	7
112,392	3	45,375	4	8,169	7	53,544	5	32,133	—	—	5	32,133	—	85,677	8
110,858	1	5,700	2	180	3	5,880	—	—	—	—	—	—	—	5,880	9
79,847	2	18,000	—	—	2	18,000	3	24,846	—	—	3	24,846	42,825	85,671	10
83,520	2	11,600	5	3,250	7	14,850	—	—	—	—	—	—	—	14,850	11
78,258	4	20,443	10	14,928	14	35,371	3	3,792	1	528	4	4,320	—	39,691	12
292,472	5	39,032	7	2,204	12	41,236	13	63,927	7	2,337	20	66,264	—	107,500	13
57,450	1	5,805	—	—	1	5,805	1	6,741	—	—	1	6,741	—	12,546	14
37,448	2	14,325	—	—	2	14,325	—	—	1	400	1	400	—	14,725	15
138,855	5	16,703	—	—	5	16,703	—	—	—	—	—	—	—	16,703	16
103,543	4	48,120	4	6,175	8	54,295	1	1,500	—	—	1	1,500	—	55,795	17
1,801,793	45	428,508	54	49,215	99	477,723	51	251,646	9	3,265	60	254,911	42,825	775,459	
64,532	5	54,925	—	—	5	54,925	1	840	—	—	1	840	—	55,765	1
28,960	1	7,000	—	—	1	7,000	—	—	—	—	—	—	—	7,000	2
32,360	—	—	—	—	—	—	—	—	—	—	—	—	—	—	3
125,852	6	61,925	—	—	6	61,925	1	840	—	—	1	840	—	62,765	
98,651	5	96,825	3	3,969	8	100,794	4	16,014	1	158	5	16,172	—	116,966	1
7,980	—	—	—	—	—	—	1	6,000	—	—	1	6,000	—	6,000	2
173,591	3	18,010	6	17,730	9	35,740	7	30,477	—	—	7	30,477	—	66,217	3
247,734	7	54,314	Sub 15	4,995	7	59,309	—	—	—	—	—	—	—	59,309	4
44,030	—	—	—	—	—	—	2	7,233	—	—	2	7,233	—	7,233	5
331,066	6	37,053	7	2,545	13	39,598	5	8,613	—	—	5	8,613	—	48,211	6
94,577	1	10,000	2	764	3	10,764	—	—	—	—	—	—	—	10,764	7
997,629	22	216,202	18	30,003	40	246,205	19	68,337	1	158	20	68,495	—	314,700	
180,222	8	60,700	10	5,036	18	65,736	2	2,400	—	—	2	2,400	—	68,136	1
150,057	3	10,500	2	3,550	5	14,050	—	—	—	—	—	—	—	14,050	2
94,841	7	63,000	—	—	7	63,000	—	—	—	—	—	—	—	63,000	3
52,839	1	2,000	—	—	1	2,000	—	—	—	—	—	—	—	2,000	4
136,786	19	179,818	—	—	19	179,818	—	—	—	—	—	—	—	179,818	5
46,362	—	—	—	—	—	—	—	—	—	—	—	—	—	—	6
158,233	2	6,750	—	—	2	6,750	—	—	—	—	—	—	—	6,750	7
33,817	1	800	—	—	1	800	—	—	—	—	—	—	—	800	8
70,329	7	63,933	—	—	7	63,933	—	—	—	—	—	—	—	63,933	9
192,963	16	181,179	—	—	16	181,179	—	—	—	—	—	—	—	181,179	10

14	15	16	17	18	19	20	21	22	23	24	25	26	27	28	
Vahinkojen laatu ja korvausten määrä Skadornas art och ersättningarnas belopp <i>L'art et nombre des sinistres</i>															28
Yhteensä Summa Somme	Hevosia — Hästar — Chevaux						Nautaeläimiä — Nötkreatur — Gros bétail						Muut eläimet Övriga kreatur Mens bétail	Yhteensä Summa Somme	
	Kuolema Död Péris	Arvonälennus Värdened- sättning <i>Diminution de valeur</i>	Korvaus yhteensä Summa Somme	Kuolema Död Péris	Arvon- älennus Värde- nedsättning <i>Diminution de valeur</i>	Yhteensä Summa Somme									
mk	Luku Antal Nombre	mk	Luku Antal Nombre	mk	Luku Antal Nombre	mk	Luku Antal Nombre	mk	Luku Antal Nombre	mk	Luku Antal Nombre	mk	mk	mk	
124,636	7	56,000	—	—	7	56,000	—	—	—	—	—	—	—	56,000	11
114 157	3	40,000	3	700	6	40,700	—	—	—	—	—	—	—	40,700	12
220,588	1	4,970	5	15,616	6	20,586	—	—	—	—	—	—	—	20,586	13
17,192	8	58,325	4	2,005	12	60,330	—	—	—	—	—	—	—	60,330	14
93,546	8	91,460	—	—	8	91,460	—	—	—	—	—	—	—	91,460	15
114,834	5	43,000	9	8,000	14	51,000	—	—	—	—	—	—	—	51,000	16
91,837	5	51,500	—	—	5	51,500	—	—	—	—	—	—	—	51,500	17
159,632	1	28,000	—	—	1	28,000	—	—	—	—	—	—	—	28,000	18
183,305	9	77,300	—	—	9	77,300	—	—	—	—	—	—	—	77,300	19
37,323	6	43,600	—	—	6	43,600	—	—	—	—	—	—	—	43,600	20
92,919	3	14,000	—	—	3	14,000	—	—	—	—	—	—	—	14,000	21
32,423	2	10,400	—	—	2	10,400	—	—	—	—	—	—	—	10,400	22
34,849	—	—	—	—	—	—	2	3,657	—	—	2	3,657	—	3,657	23
53,645	7	67,182	—	—	7	67,182	—	—	—	—	—	—	—	67,182	24
42,857	1	3,000	—	—	1	3,000	—	—	—	—	—	—	—	3,000	25
145,726	10	85,267	—	—	10	85,267	—	—	—	—	—	—	—	85,267	26
122,307	8	119,000	—	—	8	119,000	—	—	—	—	—	—	—	119,000	27
87,775	2	6,668	—	—	2	6,668	—	—	—	—	—	—	—	6,668	28
202,283	11	69,665	—	—	11	69,665	—	—	—	—	—	—	—	69,665	29
127,540	1	3,600	—	—	1	3,600	—	—	—	—	—	—	—	3,600	30
224,042	9	18,825	—	—	9	18,825	—	—	—	—	—	—	—	18,825	31
23,911	3	18,000	1	328	4	18,328	—	—	—	—	—	—	—	18,328	32
50,145	4	23,650	2	1,051	6	24,701	1	2,100	—	—	1	2,100	—	26,801	33
83,505	9	42,200	—	—	9	42,200	—	—	—	—	—	—	—	42,200	34
162,118	4	17,000	—	—	4	17,000	—	—	—	—	—	—	—	17,000	35
66,851	6	41,300	—	—	6	41,300	—	—	—	—	—	—	—	41,300	36
64,267	—	—	—	—	—	—	—	—	—	—	—	—	—	—	37
58,606	6	45,000	—	—	6	45,000	—	—	—	—	—	—	—	45,000	38
59,917	—	—	5	2,304	5	2,304	—	—	—	—	—	—	—	2,304	39
241,476	7	28,936	5	16,400	12	45,336	7	13,754	1	1,000	8	14,754	—	60,090	40
81,312	2	7,913	1	2,300	3	10,213	—	—	1	700	1	700	—	10,913	41
186,725	7	43,490	—	—	7	43,490	—	—	—	—	—	—	—	43,490	42
148,722	7	17,849	—	—	7	17,849	—	—	—	—	—	—	—	17,849	43
35,093	2	8,000	1	3,000	3	11,000	1	2,598	—	—	1	2,598	—	13,598	44
69,434	4	16,000	—	—	4	16,000	—	—	—	—	—	—	—	16,000	45
4,771,947	232	1,769,780	48	60,290	280	1,830,070	13	24,509	2	1,700	15	26,209	—	1,856,279	
251,737	2	11,000	—	—	2	11,000	—	—	—	—	—	—	—	11,000	1
131,166	5	50,234	—	—	5	50,234	—	—	—	—	—	—	—	50,234	2
38,254	2	20,000	5	11,700	7	31,700	—	—	—	—	—	—	—	31,700	3

Taulu 6.

1	2 3 4 5 6 7							8 9 10 11 12 13					
	Varat—Tillgångar—Actifs							Velat—Skulder—Passifs					
Yhdistys Förening Sociétés	Kassa Cassa Caisse	Talletuskala, obligatioita Deposits, obligations Primes échuës	Vakuutusmaksuvelat Uteskende premies	Säästävät jälleenvakuutuslaita Pilligodolavanden hos Aker- forskraren — Comptes créditeurs chez réassureurs	Muita varoja Ovriga tillgångar Autres actifs	Siirtävä vajaus Utbalanserande brutt Déficit restés	Vararahasto Reserfjond Fonds de réserve	Käyttörahaosto Dispositionsfond Fonds de disposition	Reservin pois- Reserve pour- réserves & réserves	Korvaurahasto Ersättningsreserv Empynals	Oleettuja lainoja Upptagne lån Empynals	Velka jälleenvakuutuslaita Skuld till återforskraren Comptes débiteurs chez des réassureurs	Muut velat Ovriga skulder Autres passifs
mk													
4 Raahen seutu ...	2,603	76,622	—	—	—	—	23,110	33,178	3,758	—	—	19,179	—
5 Sievi	11,599	—	14,484	—	—	—	16,847	9,236	—	—	—	—	—
6 Ylivieska	—	122,668	22,459	—	—	—	65,562	79,565	—	—	—	—	—
Yht. — Summa	22,223	564,494	80,874	—	4,001	—	231,061	351,454	3,758	—	—	83,325	1,994
Yhteenveto koko maasta v. 1944.													
Uudenmaan l. ...	—	166,208	—	—	1,150	—	51,024	95,315	—	—	—	18,618	2,401
Turun ja Porin l.	31,367	1,505,037	41,928	—	8,500	—	909,876	474,897	12,150	—	—	172,586	17,323
Ahvenanmaa ...	6,167	245,161	—	—	98,805	—	211,480	129,521	1,002	—	—	8,130	—
Hämeen l.	12,520	485,507	—	—	63,546	—	235,920	257,317	13,787	—	—	52,983	1,566
Viipurin l.	117,793	1,250,793	346,244	79,993	6,970	—	907,787	525,538	103,151	150	—	221,826	43,341
Mikkelin l.	20,031	72,748	33,033	—	40	—	49,383	48,669	—	—	—	25,403	2,397
Kuopion l.	18,570	884,346	76,600	7,386	10,727	—	474,448	422,383	—	—	—	100,798	—
Vaasan l.	360,223	3,948,498	359,120	95,869	4,795	3,442	2,185,513	2,170,237	47,800	57,141	—	288,198	23,058
Oulun l.	22,223	564,494	80,874	—	4,001	—	231,061	351,454	3,758	—	—	83,325	1,994
Yht. koko maassa													
— Summa för													
hela landet ..	588,894	9,122,792	937,799	183,248	198,534	3,442	5,256,492	4,475,331	181,648	57,291	—	971,867	92,080

14	15	16	17	18	19	20	21	22	23	24	25	26	27	28
Vahinkojen laatu ja korvausten määrä Skadornas art och ersättningarnas belopp <i>L'art et nombre des sinistres</i>														Yhteensä Somme
Hevosia — Hästar — Chevaux						Nautaeläimiä — Nötkreatur — Gros bétail						Muut eläimet Övriga kreatur <i>Menus bétail</i>		
Kuolema Död <i>Péris</i>		Arvonlennus Värdened- sättning <i>Diminution de valeur</i>		Korvaus yhteensä Somme		Kuolema Död <i>Péris</i>		Arvon- lennus Värde- nedsättning <i>Diminution de valeur</i>		Yhteensä Somme				
<i>Nombre</i>	Luku Antal	mk	<i>Nombre</i>	Luku Antal	mk	<i>Nombre</i>	Luku Antal	mk	<i>Nombre</i>	Luku Antal	mk	<i>Nombre</i>	Luku Antal	
79,225	4	17,625	2	7,500	6	25,125	1	2,571	—	—	1	2,571	—	27,696
26,083	5	3,790	—	—	5	3,790	1	1,000	—	—	1	1,000	—	4,790
145,127	6	51,415	7	14,200	13	65,615	—	—	—	—	—	—	—	65,615
671,592	24	154,064	14	33,400	38	187,464	2	3,571	—	—	2	3,571	—	191,035

Sammandrag för hela landet år 1944.

167,358	6	45,219	3	9,173	9	54,392	1	3,895	1	423	2	4,318	—	58,710
1,586,832	58	427,070	53	39,256	111	466,326	11	33,906	13	8,732	24	42,638	—	508,964
350,133	27	141,600	95	30,754	122	172,354	5	17,852	23	5,468	23	23,320	—	195,674
561,573	38	328,910	30	28,340	68	357,250	12	27,235	1	65	13	27,300	—	384,550
1,801,793	45	428,508	54	49,215	99	477,723	51	251,646	9	3,265	60	254,911	42,825	775,459
125,852	6	61,925	—	—	6	61,925	1	840	—	—	1	840	—	62,765
997,629	22	216,202	18	30,003	40	246,205	19	68,337	1	158	20	68,495	—	314,700
4,771,947	232	1,769,780	48	60,290	280	1,830,070	13	24,509	2	1,700	15	26,209	—	1,856,279
671,592	24	154,064	14	33,400	38	187,464	2	3,571	—	—	2	3,571	—	191,035
11,034,709	458	3,573,278	315	280,431	773	3,853,709	115	431,791	50	19,811	165	451,602	42,825	4,348,136



1944.

7.

KALASTUSVAKUUTUS.—FISKERIFÖRSÄKRING.

ASSURANCE DES USTENSILES DE PÊCHE.

VAKUUTUSKANTA, VAHINGOT, TULOT JA MENOT.
FÖRSÄKRINGSBESTÄND, SKADOR, INKOMSTER OCH UTGIFTER.

*ETAT DES ASSURANCES, INDEMNITÉS, RECETTES
ET DÉPENSES.*

1	2	3					8				11
		Vakuutuskanta vuoden lopussa Försäkringsbestånd vid årets slut Sommes assurées à la fin de l'année					Tilivuoteen kuuluvat vahingot Skador hörande till räkens- skapsåret Sinistres de l'année				Vahingot yhteensä Summa skador Total
Lääni ja yhdistys Län och förening Sociétés	Toiminnan alkamisvuosi Körsens vidögs år Année de fondation	Pyynnivälilleet Fångstredskap Ustensiles de pêche	Alukset Farkoster Bateaux	Rakennukset Byggnader Magasins	Koko vakuutus- kanta Totala försäk- ringsbeståndet Assurances encours	Luku Antal Nombre	Pyynnivälilleet Fångstredskap Ustensiles de pêche	Alukset Farkoster Bateaux	Rakennukset Byggnader Magasins	Yhteensä	mk
Uudenmaan lääni. Nylands län.											
1	Nylands Fiskeriförsäkringsförening	1939	379,000	185,000	—	337	564,000	9,830	—	—	9,830
Turun ja Porin lääni. Åbo och Björneborgs län.											
1	Satakunnan Kalastusvälinevakuutusyhdistys	1931	380,464	—	—	28	380,464	9,600	—	—	9,600
2	Åbolands Fiskeriförsäkringsförening	1942	630,050	10,000	—	51	640,050	12,648	—	—	12,648
	Yhteensä — Summa	—	1,010,514	10,000	—	79	1,020,514	22,248	—	—	22,248
Vilpurin lääni. Viborgs län.											
1	Itäisen Suomenlahden Kalastusvälinevakuutusyhdistys	1930	—	—	—	—	—	—	—	—	—
2	Laatokan kalastusvälinevakuutusyhdistys ¹⁾	1929	—	—	—	—	—	—	—	—	—
	Yhteensä — Summa	—	—	—	—	—	—	—	—	—	—
	Yhteensä koko maassa — Summa för hela landet	—	1,889,514	195,000	—	416	1,584,514	32,078	—	—	32,078

¹⁾ Yhdistys ei ole ollut toiminnassa. — Föreningen har icke varit i verksamhet.

Tulot — Inkomster — <i>Recettes</i>					Menot — Utgifter — <i>Dépenses</i>								
12	13	14	15	16	17	18	19	20	21	22	23	24	
Vakuutusmaksut Premier <i>Primes d'assurances</i>	Vahtion osuus korvauksista Statens andel i skadestånd- ningarna <i>Cote de éval aux sinistres</i>	Korot Rabotter <i>Indrets</i>	Muut tulot Övriga inkomster <i>Autres recettes</i>	Vuoden valans Bets för året <i>Dépense de l'année</i>	Vahingonkorvaukset Skadeståndningar <i>Payements pour sinistres</i>	Hoitokustannukset Förvaltningskostnader <i>Frais</i>	Julkiset maksut Publika utgifter <i>Payments publics</i>	Poistot vak. maksuajanlokaalisia Avskrivna premierester <i>Primes non payées</i>	Varamäärä Påll reservfonden <i>Au fonds de réserve</i>	Muut menot Övriga utgifter <i>Autres dépenses</i>	Vuoden ylijäämä Årsoverskott <i>Excédent de l'année</i>	Yhteensä Summa	
13,993	4,915	2,298	50,000	—	9,830	3,458	—	—	—	50,500	7,418	71,206	1
10,925	3,275	7,552	260	—	9,600	8,990	—	1,440	486	1,214	282	22,012	1
22,189	6,324	4,487	—	—	12,648	7,888	500	—	3,500	2,500	5,964	33,000	2
33,114	9,599	12,039	260	—	22,248	16,878	500	1,440	3,986	3,714	6,246	55,012	2
—	—	619	11,500	768	—	1,877	—	—	—	11,010	—	12,887	1
—	—	619	11,500	768	—	1,877	—	—	—	11,010	—	12,887	2
47,107	14,514	14,956	61,760	768	32,078	22,213	500	1,440	3,986	65,224	13,664	139,105	

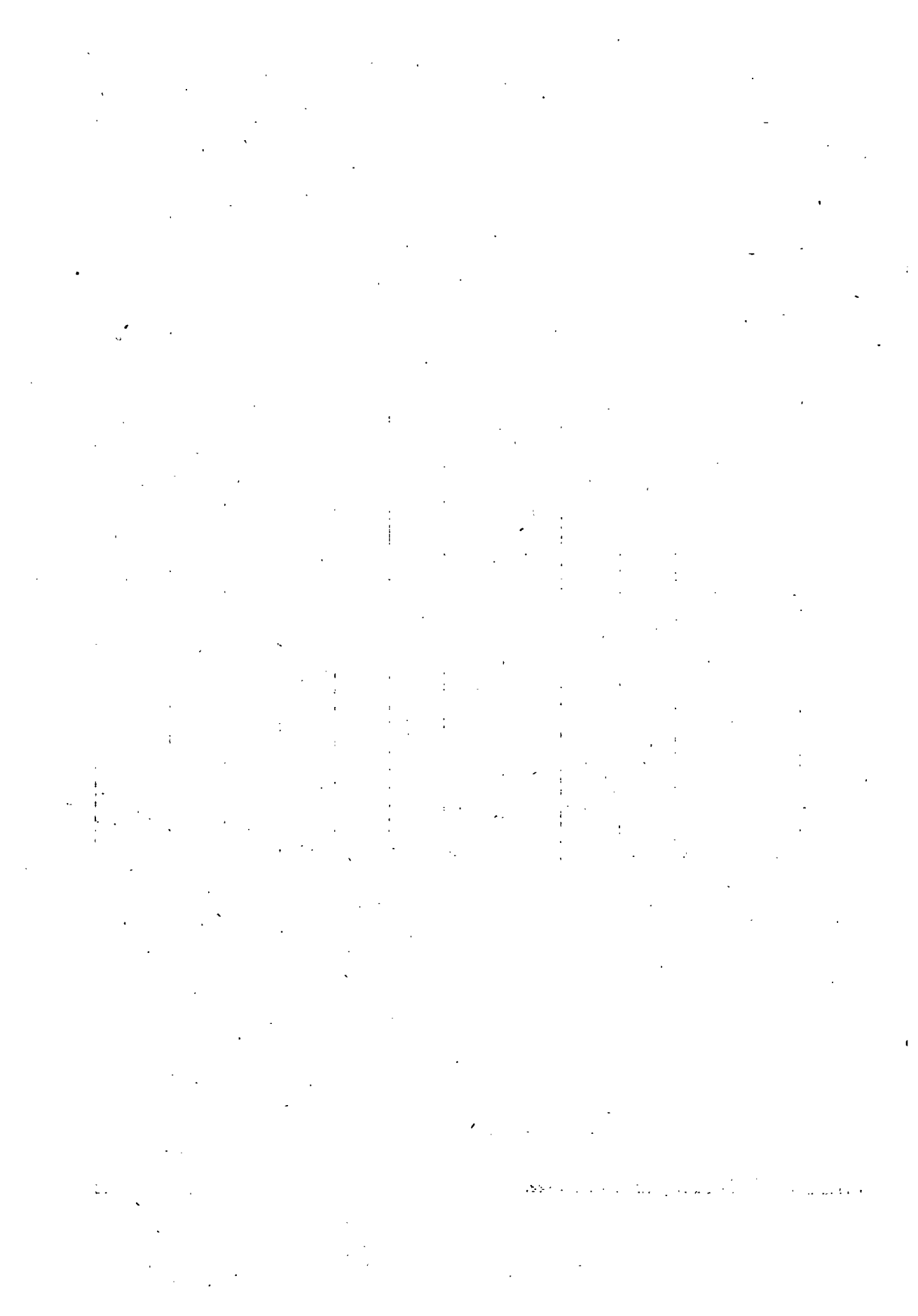

1944.

8.

KALASTUSVAKUUTUS.—FISKERIFÖRSÄKRING.

ASSURANCE DES USTENSILES DE PÊCHE.

VARAT JA VELAT, YLIJÄÄMÄN KÄYTTÖ JA
VAJAUKSEN PEITTÄMINEN.

TILLGÅNGAR OCH SKULDER, ÖVERSKOTTETS ANVÄNDNING
OCH BRISTENS TÄCKANDE.

*ACTIFS ET PASSIFS, USAGES DES BÉNÉFICES ET
DÉFICIT COUVERT.*

1	2 / 3			4	5	6 7 8		
	Ylijäämän käyttö ja vajauksen peittäminen (—) Överskottets användning och bristens täckande (—) <i>Usage des bénéfices et déficit couvert (—)</i>				Varat — Till-			
Lään ja yhdistys Län och förening <i>Sociétés</i>	Vararahasto Reservfond <i>Fonds de réserve</i>	Käyttörahasto Dispositionsfond <i>Fonds à disposition</i>	Isäntäkoritus Extra utskickning <i>Tzadon extra ord.</i>	Yhteensä Summa <i>Somme</i>	Kassa Kassa <i>Caisse</i>	Taloukset Depositioner <i>Depôts</i>	Valtion suosittelemat olevat korvausmäärät Statens ordnade skadeersättning. <i>Compas créés chez de l'état</i>	
	mk							
Uudenmaan lääni. — Nylands län.								
1 Nylands Fiskeriförsäkringsförening	—	7,418	—	7,418	57	117,308	4,915	
Turun ja Porin lääni. — Åbo och Björneborgs län.								
1 Satakunnan kalastusvälinevakuutusyhdistys	4	278	—	282	4,656	176,647	—	
2 Åbolands Fiskeriförsäkringsförening	—	5,964	—	5,964	—	118,913	6,324	
Yhteensä — Summa	4	6,242	—	6,246	4,656	295,560	6,324	
Vilpurin lääni. — Viborgs län.								
1 Itäisen Suomenlahden Kalastusvälinevakuutusyhdistys	—768	—	—	—768	—	94,214	—	
2 Laatokan kalastusvälinevakuutusyhdistys ¹⁾	—	—	—	—	—	—	—	
Yhteensä — Summa	—768	—	—	—768	—	94,214	—	
Yhteensä koko maassa — Summa för hela landet	—764	13,660	—	12,896	4,713	507,082	11,239	

1) Yhdistys ei ole ollut toiminnassa — Föreningen har icke varit i verksamhet.

gångar— <i>Actifs</i>				Velat—Skulder— <i>Passifs</i>					18	
9	10	11	12	13	14	15	16	17	18	
									Yhteensä Summa <i>Somme</i>	
Myönnetyt ja Bevillade lån <i>Prêts</i>	Suorttamaton vakuutusmaksu Ulosgående premier <i>Primes échuës</i>	Muita varoja Ovriga tillgångar <i>Autres actifs</i>	Silttyvä valaus Utbalanserade bidst <i>Déficit versé</i>	Valtionpäärahasto Statsbidragstond <i>Fonds de l'Etat</i>	Vararahasto Reservfond <i>Fonds de réserve</i>	Käyttörahasto Dispositionstond <i>Fonds à disposition</i>	Korvausrahasto Ersättningsreserv <i>Réservé pour risques & régle</i>	Muut velat Övriga skulder <i>Autres passifs</i>		
mk										
—	—	400	—	100,000	8,898	12,872	1,000	—	122,680	1
—	—	10,290	—	189,893	1,422	278	—	—	191,593	1
—	—	664	—	100,000	8,800	16,338	—	763	125,901	2
—	—	10,954	—	289,893	10,222	16,616	—	763	317,494	2
—	—	26,469	—	115,805	2,357	—	—	2,521	120,683	1
—	—	26,469	—	115,805	2,357	—	—	2,521	120,683	2
—	—	37,823	—	505,698	21,387	29,488	1,000	3,284	560,857	