

Tulonjakotilasto
Inkomstfördelningsstatistik
Income Distribution Statistics

1979

HELSINKI 1982



Tilastokeskus
Statistikcentralen
Central Statistical Office of Finland

Tulonjakotilasto
Inkomstfördelningsstatistik
Income Distribution Statistics
1979

Tilastokirjasto
Statistikbiblioteket

076351



Tilastokeskus
Statistikcentralen
Central Statistical Office of Finland

HELSINKI 1982

ISSN 0358-2825
ISBN 951-46-6469-8

Helsinki 1982. Valtion painatuskeskus

Alkusanat

Täten saatetaan julkisuuteen vuoden 1979 tulonjakotilasto. Tulonjakotilaston tuotannosta on vastannut suunnittelija *Päivi Kiviniemi*.

Helsingissä Tilastokeskuksessa toukokuussa 1982

Förord

Inkomstfördelningsstatistiken för år 1979 publiceras härmed. Planerare *Päivi Kiviniemi* har ansvarat för produktionen av statistiken.

Helsingfors, Statistikcentralen i maj 1982

Olavi E. Niitamo

Pertti Marjomaa

Sisällys

<i>Teksti</i>	Sivu
Alkusanat	3
1. Johdanto	9
2. Tilaston laatimismenetelmä	9
3. Käsitteet ja määritelmät	12
3.1. Tulokäsitteet	12
3.2. Tilastoyksiköt ja luokitukset	13
4. Tietojen vertailu muihin tilastoihin	14
5. Tulokset	16
Summary	30
Käsiteluetelo	31
Taulukoissa käytetyt symbolit	8

*Taulukot***Kotitalouskohtaiset taulukot**

1. Kotitalouksien lukumäärä ja tulot sosioekonomisen aseman mukaan, kokonaisarvot	34
2. Kotitalouksien lukumäärä ja tulot desiiliryhmittäin. Desiiliryhmät on muodostettu kotitalouksien tuotannon-tekijätulojen mukaan, kokonaisarvot.	36
3. Kotitalouksien lukumäärä ja tulot desiiliryhmittäin. Desiiliryhmät on muodostettu kotitalouksien käytettävissä olevien tulojen mukaan, kokonaisarvot	38
4. Kotitalouksien lukumäärä ja tulot tuloluokittain. Tuloluokat on muodostettu kotitalouksien tuotannon-tekijätulojen mukaan, kokonaisarvot	40
5. Kotitalouksien lukumäärä ja tulot tuloluokittain. Tu- luokat on muodostettu kotitalouksien käytettävissä olevien tulojen mukaan, kokonaisarvot.	42
6. Kotitalouksien lukumäärä, koko ja tulotaso sosioeko- nomisen aseman mukaan.	44
7. Kotitalouksien koko ja tulotaso desiiliryhmittäin. Desiiliryhmät on muodostettu kotitalouksien käytet- tävissä olevien tulojen mukaan	45
8. Kotitalouksien lukumäärä ja tulotaso sosioekonomisen pääryhmän ja kotitalouden koon mukaan	45
9. Kotitalouksien lukumäärä, koko ja tulotaso sosioeko- nomisen aseman ja ammatissa toimivien jäsenten luku- määrän mukaan	46
10. Kotitalouksien lukumäärä, koko ja tulotaso sosioeko- nomisen pääryhmän, kuntamuodon ja suuralueen mukaan.	47
11. Kotitalouksien lukumäärä, koko ja tulotaso sosioeko- nomisen pääryhmän mukaan lääneittäin	48
12. Kotitalouksien lukumäärä, koko ja tulotaso sosioeko- nomisen pääryhmän ja päämiehen iän mukaan	49
13. Kotitalouksien lukumäärä ja tulotaso kotitalouden koon ja rakenteen mukaan.	49
14. Kotitalouksien lukumäärä ja tulotaso kotitalouden koon ja päämiehen koulutustason mukaan.	50
15. Kotitalouksien tulojen rakenne sosioekonomisen pää- ryhmän ja kotitalouden koon mukaan. Käytettävissä olevat tulot = 100	50
16. Kotitalouksien tulojen rakenne sosioekonomisen ase- man mukaan. Käytettävissä olevat tulot = 100	51
17. Kotitalouksien tulojen rakenne sosioekonomisen pää- ryhmän, kuntamuodon ja suuralueen mukaan. Käy- tettävissä olevat tulot = 100	52
18. Kotitalouksien tulojen rakenne desiiliryhmittäin. Käy- tettävissä olevat tulot = 100. Desiiliryhmät on muo- dostettu kotitalouksien tuotannon-tekijätulojen mu- kaan	52
19. Kotitalouksien tulojen rakenne desiiliryhmittäin. Käy- tettävissä olevat tulot = 100. Desiiliryhmät on muo- dostettu kotitalouksien käytettävissä olevien tulojen mukaan.	53

Innehåll

<i>Text</i>	Sida
Förord	3
1. Inledning	9
2. Uppläggnig och genomförande	9
3. Begrepp och definitioner	12
3.1. Inkomstbegrepp	12
3.2. Statistiska enheter och klassificeringar	13
4. Jämförelse med annan statistik	14
5. Resultat	16
Summary	30
Förteckning över termer	31
Symboler använda i tabellerna.	8

*Tabeller***Hushållstabeller**

1. Hushållens antal och inkomster enligt socioekono- misk ställning, totalvärdet	34
2. Hushållens antal och inkomster i decilgrupper en- ligt hushållens faktorinkomst, totalvärdet	36
3. Hushållens antal och inkomster i decilgrupper en- ligt hushållens disponibla inkomst, totalvärdet	38
4. Hushållens antal och inkomster i inkomstklasser enligt hushållens faktorinkomst, totalvärdet	40
5. Hushållens antal och inkomster i inkomstklasser enligt hushållens disponibla inkomst, totalvärdet.	42
6. Hushållens antal, storlek och inkomstnivå enligt socioekonomisk ställning.	44
7. Hushållens storlek och inkomstnivå i decilgrupper enligt hushållens disponibla inkomst	45
8. Hushållens antal och inkomstnivå enligt socioekono- misk huvudgrupp och hushållets storlek	45
9. Hushållens antal, storlek och inkomstnivå enligt socioekonomisk ställning och antal yrkesverksamma medlemmar	46
10. Hushållens antal, storlek och inkomstnivå enligt socioekonomisk huvudgrupp, kommutyp och stor- område	47
11. Hushållens antal, storlek och inkomstnivå enligt socioekonomisk huvudgrupp länsvis	48
12. Hushållens antal, storlek och inkomstnivå enligt socioekonomisk huvudgrupp och huvudmannens ålder	49
13. Hushållens antal och inkomstnivå enligt hushållets storlek och sammansättning	49
14. Hushållens antal och inkomstnivå enligt hushållets storlek och huvudmannens utbildningsnivå	50
15. Sammansättning av hushållens inkomster enligt socioekonomisk huvudgrupp och hushållets storlek. Disponibel inkomst = 100	50
16. Sammansättning av hushållens inkomster enligt socio- ekonomisk ställning. Disponibel inkomst = 100	51
17. Sammansättning av hushållens inkomst enligt socio- ekonomisk huvudgrupp, kommutyp och storom- råde. Disponibel inkomst = 100	52
18. Sammansättning av hushållens inkomster i decil- grupper enligt hushållens faktorinkomst. Disponibel inkomst = 100	52
19. Sammansättning av hushållens inkomster i decil- grupper enligt hushållens disponibla inkomst. Dis- ponibel inkomst = 100	53
20. Sammansättning av hushållens inkomster enligt hus- hållets storlek och sammansättning. Disponibel in- komst = 100	53
21. Fördelning av hushållens faktorinkomst i decilgrupper enligt socioekonomisk ställning. Decilgrupperna har bildats enligt hushållens faktorinkomst.	54

20. Kotitalouksien tulojen rakenne kotitalouden koon ja rakenteen mukaan. Käytettävissä olevat tulot = 100	53	22. Fördelning av hushållens disponibla inkomst i decilgrupper enligt socioekonomisk ställning. Decilgrupperna har bildats enligt hushållens disponibla inkomst	55
21. Kotitalouksien tuotannontekijätulojen jakautuminen desiiiliryhmittäin sosioekonomisen aseman mukaan. Desiiiliryhmät on muodostettu kotitalouksien tuotannontekijätulojen mukaan.	54	23. Hushållens antal i decilgrupper enligt socioekonomisk ställning. Decilgrupperna har bildats enligt hushållens disponibla inkomst	56
22. Kotitalouksien käytettävissä olevien tulojen jakautuminen desiiiliryhmittäin sosioekonomisen aseman mukaan. Desiiiliryhmät on muodostettu kotitalouksien käytettävissä olevien tulojen mukaan.	55	24. Hushållens antal i decilgrupper enligt hushållets storlek och sammansättning. Decilgrupperna har bildats enligt hushållens disponibla inkomst	57
23. Kotitalouksien lukumäärä desiiiliryhmissä sosioekonomisen aseman mukaan. Desiiiliryhmät on muodostettu kotitalouksien käytettävissä olevien tulojen mukaan	56	25. Transfereringarnas andel av hushållens disponibla inkomst enligt socioekonomisk ställning klassificerade enligt typ.	58
24. Kotitalouksien lukumäärä desiiiliryhmissä kotitalouden koon ja rakenteen mukaan. Desiiiliryhmät on muodostettu kotitalouksien käytettävissä olevien tulojen mukaan	57	26. Transfereringarnas andel av hushållens disponibla inkomst enligt socioekonomisk ställning klassificerade enligt ändamål.	62
25. Lajin mukaan luokiteltujen tulonsiirtojen osuus kotitalouksien käytettävissä olevista tuloista sosioekonomisen aseman mukaan	58	27. Transfereringarnas andel av hushållens disponibla inkomst enligt socioekonomisk huvudgrupp och storområde.	64
26. Tarkoituksen mukaan luokiteltujen tulonsiirtojen osuus kotitalouksien käytettävissä olevista tuloista sosioekonomisen aseman mukaan	62	28. Procentuell fördelning av hushållens inkomster och relativa skillnader i inkomstnivå enligt socioekonomisk ställning	68
27. Tulonsiirtojen osuus kotitalouksien käytettävissä olevista tuloista sosioekonomisen pääryhmän ja suuralueen mukaan	64	29. Procentuell fördelning av hushållens inkomster och relativa skillnader i inkomstnivå enligt hushållets storlek och sammansättning	68
28. Kotitalouksien tulojen prosenttijakautuma ja suhteelliset tulotasoterot sosioekonomisen aseman mukaan	68	30. Procentuell fördelning av hushållets inkomster och relativa skillnader i inkomstnivå enligt socioekonomisk huvudgrupp och hushållets storlek	69
29. Kotitalouksien tulojen prosenttijakautuma ja suhteelliset tulotasoterot kotitalouden koon ja rakenteen mukaan	68	31. Procentuell fördelning av hushållens inkomster och relativa skillnader i inkomstnivå enligt hushållets storlek och huvudmannens utbildningsnivå	69
30. Kotitalouksien tulojen prosenttijakautuma ja suhteelliset tulotasoterot sosioekonomisen pääryhmän ja kotitalouden koon mukaan.	69		
31. Kotitalouksien tulojen prosenttijakautuma ja suhteelliset tulotasoterot kotitalouden koon ja päämiehen koulutustason mukaan	69		

Kotitalouden jäsentä kohti lasketut tulot

32. Kotitalouden jäsentä kohti laskettu tulotaso ja suhteelliset tulotasoterot sosioekonomisen aseman mukaan	72
33. Kotitalouden jäsentä kohti laskettu tulotaso ja suhteelliset tulotasoterot kotitalouden koon ja rakenteen mukaan	72
34. Kotitalouden jäsentä kohti laskettu tulotaso ja suhteelliset tulotasoterot kotitalouden sosioekonomisen pääryhmän ja koon mukaan	73
35. Kotitalouden jäsentä kohti laskettu tulotaso ja suhteelliset tulotasoterot kotitalouden sosioekonomisen pääryhmän ja ammatissa toimivien jäsenten lukumäärän mukaan.	73
36. Kotitalouden jäsentä kohti laskettu tulotaso ja suhteelliset tulotasoterot kotitalouden sosioekonomisen pääryhmän, kuntamuodon ja suuralueen mukaan.	74
37. Kotitalouden jäsentä kohti laskettu tulotaso desiiiliryhmittäin. Desiiiliryhmät on muodostettu kotitalouden jäsentä kohti käytettävissä olevien tulojen mukaan	74
38. Kotitalouden jäsentä kohti laskettu tulotaso ja suhteelliset tulotasoterot kotitalouden sosioekonomisen pääryhmän mukaan lääneittäin	75
39. Kotitalouden jäsentä kohti laskettu tulotaso ja suhteelliset tulotasoterot kotitalouden sosioekonomisen pääryhmän ja päämiehen iän mukaan.	76
40. Kotitalouden jäsentä kohti laskettu tulotaso ja suhteelliset tulotasoterot kotitalouden koon ja päämiehen koulutustason mukaan	76

Inkomster per hushållsmedlem

32. Inkomstnivå och relativa skillnader i inkomstnivå per hushållsmedlem enligt socioekonomisk ställning	72
33. Inkomstnivå och relativa skillnader i inkomstnivå per hushållsmedlem enligt hushållets storlek och sammansättning.	72
34. Inkomstnivå och relativa skillnader i inkomstnivå per hushållsmedlem enligt hushållets socioekonomiska huvudgrupp och storlek	73
35. Inkomstnivå och relativa skillnader i inkomstnivå per hushållsmedlem enligt hushållets socioekonomiska huvudgrupp och antal yrkesverksamma medlemmar	73
36. Inkomstnivå och relativa skillnader i inkomstnivå per hushållsmedlem enligt hushållets socioekonomiska huvudgrupp, kommuntyp och storområde.	74
37. Inkomstnivå per hushållsmedlem i decilgrupper enligt disponibel inkomst per hushållsmedlem	74
38. Inkomstnivå och relativa skillnader i inkomstnivå per hushållsmedlem enligt hushållets socioekonomiska huvudgrupp länsvis	75
39. Inkomstnivå och relativa skillnader i inkomstnivå per hushållsmedlem enligt hushållets socioekonomiska huvudgrupp och huvudmannens ålder	76
40. Inkomstnivå och relativa skillnader i inkomstnivå per hushållsmedlem enligt hushållets storlek och huvudmannens utbildningsnivå	76

41. Kotitalouden jäsentä kohti laskettujen käytettävissä olevien tulojen jakautuminen desiiiryhmittäin sosioekonomisen aseman mukaan. Desiiiryhmät on muodostettu kotitalouden jäsentä kohti laskettujen käytettävissä olevien tulojen mukaan	77
42. Kotitalouksien ja niiden jäsenten lukumäärä desiiiryhmissä. Desiiiryhmät on muodostettu kotitalouden jäsentä kohti laskettujen käytettävissä olevien tulojen mukaan.	78

Tulonsaajakohtaiset taulukot

43. Ansiotulonsaajien lukumäärä ja tulotaso sosioekonomisen aseman mukaan	82
44. Ansiotulonsaajien lukumäärä ja tulotaso sosioekonomisen pääryhmän, sukupuolen ja iän mukaan	83
45. Ansiotulonsaajien prosenttijakautuma ja suhteelliset tulotasoerot sosioekonomisen aseman ja sukupuolen mukaan.	84
46. Ammatissa toimivien lukumäärä ja tulotaso desiiiryhmittäin. Desiiiryhmät on muodostettu ammatissa toimivien ansiotulojen mukaan	84
47. Ammatissa toimivien ansiotulojen jakautuminen desiiiryhmittäin sosioekonomisen aseman mukaan. Desiiiryhmät on muodostettu ansiotulojen mukaan.	85
48. Ammatissa toimivien lukumäärä ja tulotaso sukupuolen, ammattiaseman ja päätoimialan mukaan	86
49. Ammatissa toimivien lukumäärä ja tulotaso sosioekonomisen pääryhmän ja sukupuolen mukaan kuntamuodoittain ja suuralueittain.	90
50. Ammatissa toimivien lukumäärä ja tulotaso sosioekonomisen pääryhmän ja sukupuolen mukaan lääneittäin	90
51. Ammatissa toimivien lukumäärä ja tulotaso ammattiaseman, koulutusasteen ja sukupuolen mukaan	92
52. Ammatissa toimivien lukumäärä desiiiryhmissä sukupuolen ja koulutustason mukaan. Desiiiryhmät on muodostettu ammatissa toimivien ansiotulojen mukaan	94
53. Ammatissa toimivien prosenttijakautuma ja suhteelliset tulotasoerot koulutusasteen ja sukupuolen mukaan	95
54. Ammatissa toimivien prosenttijakautuma ja suhteelliset tulotasoerot ammattiaseman, päätoimialan ja sukupuolen mukaan	96
55. Palkkatulosaaneiden lukumäärä ja palkkataso ammattiaseman ja tulonsaajien mukaan	98

Viljelijätalouskohtaiset taulukot

56. Viljelijätalouksien tulot tulolajeittain sosioekonomisen aseman ja peltopinta-alan mukaan	100
57. Viljelijätalouksien keskimääräiset tulot tulolajeittain sosioekonomisen aseman ja peltopinta-alan mukaan	102
58. Viljelijätalouksien keskimääräiset tulot tulolajeittain maatalouden tulojen osuuden mukaan tuotannon-tekijätuloista.	104
59. Viljelijätalouksien keskimääräiset tulot tulolajeittain päämiehen iän mukaan.	104
60. Viljelijätalouksien keskimääräiset tulot tulolajeittain tilan pääasiallisen tuotantosuunnan mukaan.	106

41. Fördelning av disponibel inkomst per hushållsmedlem i decilgrupper enligt socioekonomisk ställning. Decilgrupperna har bildats enligt disponibel inkomst per hushållsmedlem	77
42. Antal hushåll och deras medlemmar i decilgrupper enligt disponibel inkomst per hushållsmedlem	78

Individtabeller

43. Förfärsinkomsttagarnas antal och inkomstnivå enligt socioekonomisk ställning.	82
44. Förfärsinkomsttagarnas antal och inkomstnivå enligt socioekonomisk huvudgrupp, kön och ålder.	83
45. Procentuell fördelning av förfärsinkomsttagare och relativa skillnader i inkomstnivå enligt socioekonomisk ställning och kön	84
46. Antal yrkesverksamma och inkomstnivå i decilgrupper enligt yrkesverksammas förfärsinkomst.	84
47. Fördelning av yrkesverksammas förfärsinkomst i decilgrupper enligt socioekonomisk ställning. Decilgrupperna har bildats enligt förfärsinkomst	85
48. Antal yrkesverksamma och inkomstnivå enligt kön, yrkesställning och huvudnäringsgren	86
49. Antal yrkesverksamma och inkomstnivå enligt socioekonomisk huvudgrupp, kön, kommuntyp och storområde.	90
50. Antal yrkesverksamma och inkomstnivå enligt socioekonomisk huvudgrupp och kön länsvis	90
51. Antal yrkesverksamma och inkomstnivå enligt yrkesställning, utbildningsnivå och kön.	92
52. Antal yrkesverksamma i decilgrupper enligt kön och utbildningsnivå. Decilgrupperna har bildats enligt yrkesverksammas förfärsinkomst	94
53. Procentuell fördelning av yrkesverksamma och relativa skillnader i inkomstnivå enligt utbildningsnivå och kön	95
54. Procentuell fördelning av yrkesverksamma och relativa skillnader i inkomstnivå enligt yrkesställning, huvudnäringsgren och kön.	96
55. Antal personer som erhållit löneinkomst och deras lönenivå enligt yrkesställning och förfärvstid	98

Jordbrukarhushållstabeller

56. Jordbrukarhushållens inkomster enligt inkomsttyp efter socioekonomisk ställning och åkerarealen	100
57. Jordbrukarhushållens genomsnittliga inkomster enligt inkomsttyp efter socioekonomisk ställning och åkerarealen.	102
58. Jordbrukarhushållens genomsnittliga inkomster enligt inkomsttyp efter gårdsbruksinkomstens andel av faktorinkomst	104
59. Jordbrukarhushållens genomsnittliga inkomster enligt inkomsttyp efter huvudmannens ålder.	104
60. Jordbrukarhushållens genomsnittliga inkomster enligt inkomsttyp efter lägenhetens huvudsakliga produktionsinriktning	106

Contents

	Page		
<i>Summary</i>	30	23. <i>Number of households in decile groups by socio-economic. Decile groups have been ordered by available income of households</i>	56
<i>List of terms</i>	31	24. <i>Number of households in decile groups by size and structure of household. Decile groups have been ordered by available income of households</i>	57
<i>Symbols used in the tables</i>	8	25. <i>Proportion of by type classified current transfers of available income of households by socio-economic group</i>	58
 T a b l e s			
Household tables			
1. <i>Number and income of households by socio-economic group, total values</i>	34	26. <i>Proportion of by purpose classified current transfers of available income of households by socio-economic group</i>	62
2. <i>Number and income of households in decile groups ordered by factor income of households, total values</i>	36	27. <i>Proportion of current transfers of available income of households by socio-economic main group and region</i>	64
3. <i>Number and income of households in decile groups ordered by available income of households, total values</i>	38	28. <i>Percentage distribution of income of households and relative differences in income level by socio-economic group</i>	68
4. <i>Number and income of households in income brackets ordered by factor income of households, total values</i>	40	29. <i>Percentage distribution of income of households and relative differences in income level by size and structure of household</i>	68
5. <i>Number and income of households in income brackets ordered by available income of households, total values</i>	42	30. <i>Percentage distribution of income of households and relative differences in income level by socio-economic main group and size of household</i>	69
6. <i>Number, size and income level of households by socio-economic group</i>	44	31. <i>Percentage distribution of income of households and relative differences in income level by size of household and level of education of the head of household</i>	69
7. <i>Size and income level of households in decile groups ordered by available income of households</i>	45	Income per member of household	
8. <i>Number and income level of households by socio-economic main group and size of households</i>	45	32. <i>Income level and relative differences in income level per member of household by socio-economic group</i>	72
9. <i>Number, size and income level of households by socio-economic group and number of economically active members</i>	46	33. <i>Income level and relative differences in income level per member of household by size and structure of household</i>	72
10. <i>Number, size and income level of households by socio-economic main group, type of municipality and region</i>	47	34. <i>Income level and relative differences in income level per member of household by socio-economic main group and size of household</i>	73
11. <i>Number, size and income level of households by socio-economic main group and by province</i>	48	35. <i>Income level and relative differences in income level per member of household by socio-economic main group and number of economically active members of household</i>	73
12. <i>Number, size and income level of households by socio-economic main group and age of the head of household</i>	49	36. <i>Income level and relative differences in income level per member of household by socio-economic main group of household, type of municipality and region</i>	74
13. <i>Number and income level of households by size and structure of household</i>	49	37. <i>Income level per member of household in decile groups ordered by available income per member of household</i>	74
14. <i>Number and income level of households by size of household and level of education of the head of household</i>	50	38. <i>Income level and relative differences in income level per member of household by socio-economic main group of household by province</i>	75
15. <i>Structure of income of households by socio-economic main group and size of household. Available income = 100</i>	50	39. <i>Income level and relative differences in income level per member of household by socio-economic main group and age of the head of household</i>	76
16. <i>Structure of income of households by socio-economic group. Available income = 100</i>	51	40. <i>Income level and relative differences in income level per member of household by size of household and level of education of the head of household</i>	76
17. <i>Structure of income of households by socio-economic main group, type of municipality and region. Available income = 100</i>	52	41. <i>Distribution of available income per member of household in decile groups by socio-economic group. Decile groups have been ordered by available income per member of household</i>	77
18. <i>Structure of income of households in decile groups ordered by factor income of households. Available income = 100</i>	52	42. <i>Number of households and their members in decile groups ordered by available income per member of household</i>	78
19. <i>Structure of income of households in decile groups ordered by available income of households. Available income = 100</i>	53		
20. <i>Structure of income of households by size and structure of household. Available income = 100</i>	53		
21. <i>Distribution of factor income of households in decile groups by socio-economic group. Decile groups have been ordered by factor income of households</i>	54		
22. <i>Distribution of available income of households in decile groups by socio-economic group. Decile groups have been ordered by available income of households</i>	55		

Individual tables

43. Number and income level of earners by socio-economic group.	82	53. Percentage distribution of economically active and relative differences in income level by level of education and sex.	95
44. Number and income level of earners by socio-economic main group, sex and age.	83	54. Percentage distribution of economically active and relative differences in income level by occupational status, main industry and sex.	96
45. Percentage distribution of earners and relative differences in income level by socio-economic group and sex.	84	55. Number and income level of wage and salary earners by occupational status and earning period.	98
46. Number and income level of economically active in decile groups ordered by primary income of economically active.	84		
47. Distribution of primary income of economically active in decile groups by socio-economic group. Decile groups have been ordered by primary income.	85	Farmer Household Tables	
48. Number and income level of economically active by sex, occupational status and main industry.	86	56. Income of farmer household by type of income, socio-economic group and arable area.	100
49. Number and income level of economically active by socio-economic main group, sex, type of municipality and region.	90	57. Average income of farmer households by type of income, socio-economic group and arable area.	102
50. Number and income level of economically active by socio-economic main group and sex by province.	90	58. Average income of farmer households by type of income and proportion of income from farm economy of factor income.	104
51. Number and income level of economically active by occupational status, level of education and sex.	92	59. Average income of farmer households by type of income and age of the head of household.	104
52. Number of economically active in decile groups by sex and level of education. Decil groups have been ordered by primary income of economically active.	94	60. Average income of farmer households by type of income and main production policy of farm.	106

TAULUKOISSA KÄYTETYT SYMBOLIT – SYMBOLER SOM ANVÄNTS I TABELLERNA – SYMBOLS USED IN THE TABLES

Ei mitään ilmoitettavaa – Inget att redovisa – <i>Magnitude nil</i>	–
Suure pienempi kuin puolet käytetystä yksiköstä – Storheten mindre än hälften av den använda enheten – <i>Magnitude less than half of unit employed</i>	0.0
Tulotieto epävarma (koskee keskiarvoa ja mediaania tapauksissa, joissa ryhmään otoksessa on tullut alle 30 tapausta sekä 10. desiiliryhmän tulojen ylärajaa) – Inkomstuppgiften osäker (gäller medeltal och median i de fall där urvalsgruppen omfattat färre än 30 fall samt den tionde decilgruppens övre gräns) – <i>Data on income uncertain</i>
Lukumäärätieto epävarma (desiilien rakennetta kuvaavissa tauluissa, jos ryhmään otoksessa tullut alle 10 tapausta) – Uppgift om antal osäker (i tabeller med decilstruktur, om gruppen haft färre än 10 fall av urval) – <i>Data on number uncertain</i>	()

TULONJAKOTILASTO 1979

1. JOHDANTO

Tulonjakotilaston tarkoituksena on antaa tietoa yksityisten kotitalouksien käytettävissä olevista tuloista ja ansiotulonsaajien palkka- ja yrittäjätuloista sekä näiden tulojen jakautumisesta ja rakenteesta. Tilaston tietosisältö pohjautuu YK:n tulonjakotilastosuosituksiin¹.

Ensimmäinen tulonjakotilasto on laadittu vuodelta 1977. Aikaisemmin tietoja kotitalouksien käytettävissä olevista tuloista on saatu vuosien 1966, 1971 ja 1976 kotitaloustiedusteluista (Tilastollisia tiedonantoja n:o 51 1972, n:o 55 1977 ja Tilastotiedotus TU 1978:3). Tilastokeskus julkaisee vuosittain myös verotustietoihin perustuvaa tulo- ja varallisuustilastoa, mistä saadaan tietoja tulonsaajien ja avioparien veronalaisista tuloista ja varallisuudesta.

2. TILASTON LAATIMISMENETELMÄ

Tulonjakotilaston tiedot on saatu postitiedustelulla, haastattelulla ja hallinnollisista rekistereistä. Postitiedustelulla ja haastattelulla on kerätty kotitalouksien luokiteltutiedot. Suurin osa tulotiedoista on saatu hallinnollisista rekistereistä. Tulonjakotilaston laadinnassa on käytetty verohallinnon ATK-rekisterin, Kansaneläkelaitoksen eläkevakuutus-, sairausvakuutus- ja kuntoutusrekisterien sekä Sosiaalihuollon lapsilisärekisterin tietoja. Ne tulotiedot, joita ei ole saatu rekistereistä, on kerätty haastattelulla. Tilastokeskuksen haastattelijat suorittivat haastattelut.

Vuoden 1979 tulonjakotilaston otanta- ja estimointimenetelmä poikkeaa aikaisemmasta. Vuoden 1979 tilastossa otosyksikkönä on yksityinen henkilö, kun se vuosien 1977 ja 1978 tilastoissa oli asuntokunta. Vuoden 1979 tilastoon on otettu mukaan se kotitalous, johon otoshenkilö kuului 31.12.1979 kun taas aikaisemmin mukaan otettiin kaikki otosasukunnan kotitaloudet. Muutoksesta johtuen on kotitalouksien lukumäärä otoksissa hieman laskenut.

Vuonna 1979 on kotitalouksien lukumäärä estimoitu maassa asuvan, yksityisiin kotitalouksiin kuuluvan väestön määrän ja tulonjakotilaston otokseen kuuluvien kotitalouksien keskikoon perusteella. Aikaisemmin kotitalouksien lukumäärä estimoitiin vuoden 1975 asunto- ja elinkeinotutkimuksen perusteella. Muutos on vaikuttanut jonkin verran väestöryhmittäisiin jakaumiin.

INKOMSTFÖRDELNINGSTATISTIK 1979

1. INLEDNING

Avsikten med inkomstfördelningsstatistik är att ge uppgifter om de privata hushållens disponibla inkomst och förvärvsinkomsttagarnas löne- och företagarinkomst samt om fördelning och sammansättning av dessa inkomster. Statistikens innehåll grundar sig på FN:s rekommendation för inkomstfördelningsstatistik¹.

Den första inkomstfördelningsstatistiken har uppgjorts enligt uppgifterna för år 1977. Tidigare har uppgifter om hushållens disponibla inkomst erhållits från 1966, 1971 och 1976 års hushållsbudgetundersökningar (Statistiska meddelanden nr 51 1972, nr 55 1977 och Statistisk rapport TU 1978:3). Dessutom utger Statistikcentralen årligen inkomst- och förmögenhetsstatistik som grundar sig på beskattningsuppgifter. Från denna statistik erhålls uppgifter om inkomsttagarnas och makarnas skattepliktiga inkomster och förmögenhet.

2. UPPLÄGGNING OCH GENOMFÖRANDE

Inkomstfördelningsstatistikens uppgifter har erhållits genom postenkät, intervjuer och ur administrativa register. Hushållens klassificeringsuppgifter har insamlats genom postenkät och intervjuer. Största delen av inkomstuppgifterna har erhållits från administrativa register. Vid uppgörandet av inkomstfördelningsstatistik har man använt uppgifter från skatteförvaltningens ADB-register, Folkpensionsanstaltens pensionsförsäkrings- och sjukförsäkringsregister samt socialstyrelsens barnbidragsregister. De inkomstuppgifter som inte erhållits från register har insamlats med intervjuer som utförts av Statistikcentralens intervjuare.

Urvals- och estimeringsmetoden i 1979 års inkomstfördelningsstatistik avviker från de tidigare. Urvalsenheten i 1979 års statistik är en privat person, medan enheten i statistiken för åren 1977 och 1978 var ett bostadshushåll. I statistiken för år 1979 har medtagits det hushåll, som urvalspersonen tillhörde 31.12.1979, medan man tidigare tog med samtliga i urvalsbostadshushållet. Tack vare denna ändring är antalet hushåll i urvalet nu något mindre.

År 1979 har hushållens antal estimerats på basen av medelstorleken av de hushåll som hör till inkomstfördelningsstatistikens urval. Tidigare estimerades hushållsantalet på basen av 1975 års bostads- och näringsutredning. Ändringen har i någon mån inverkat på fördelningsgarna per befolkningsgrupp.

¹ Provisional Guidelines on Statistics of the Distribution of Income, Consumption and Accumulation of Households, Studies in Methods, Series M no 61, United Nations, New York 1977.

¹ Provisional Guidelines on Statistics of the Distribution of Income, Consumption and Accumulation of Households, Studies in Methods, Series M no 61, United Nations, New York 1977.

Perusjoukko

Tulonjakotilaston perusjoukon muodostavat maassa asuvat yksityiset kotitaloudet. Laitoskotitalouksiin kuuluvat, kuten vanhainkodeissa asuvat ja asevelvolliset, eivät ole mukana tilastossa. Kotitalouteen kuuluvat henkilöt määriteltiin tutkimusvuoden lopun tilanteen mukaan.

Otokset

Tulonjakotilaston otokset poimittiin väestön keskusrekisteristä. Rekisterin tietojen avulla ei pystytty muodostamaan kotitalouksia, minkä vuoksi kotitaloudet poimittiin henkilöotokseen perustuen. Poiminta kohdistui henkilöihin, jotka olivat vuoden loppuun mennessä täyttäneet 15 vuotta. Tutkimukseen tuli mukaan se kotitalous, johon poimittu henkilö kuului. Tällöin kotitaloudet poimittiin vaihtelevin todennäköisyyksin. Poimintatodennäköisyys riippui kotitalouteen kuuluvien 15 vuotta täyttäneiden henkilöiden lukumäärästä. Henkilöt poimittiin systemaattisella otannalla poimintaväliä 92 käyttäen.

Otantakehikkona käytettiin henkilökirjoitusilmoitusten esitäyttöä varten luotua rekisteriä. Tässä rekisterissä henkilöt ovat kiinteistötunnuksen mukaisessa järjestyksessä, mistä johtuen otos on alueellisesti oikein jakautunut. Otantakehikko on tulonjakotilaston kannalta ylipeittävä. Siinä ovat mukana myös asunnottomat ja laitoksissa asuvat, jotka jätettiin pois poimintavaiheessa. Koska kaikkea ylipeittoa ei voi rekisteristä havaita, loput ylipeitosta poistettiin tietojenkeruuvaiheessa.

Poiminnan jälkeen otos jaettiin postitiedustelu- ja haastatteluootokseen. Haastatteluootoksessa käytettiin Uudenmaan, Turun ja Porin, Oulun ja Lapin läänissä Tilastokeskuksen haastattelutoimiston kantanäytettä. Kantänäytteen otantamenetelmä perustuu ositettuun kaksiasteiseen otantaan, jossa ensimmäisen asteen otantayksikköinä ovat kunnat ja toisen asteen otantayksikköinä henkilöt, joiden ympärille kotitaloudet muodostetaan. Poimintaväli määräytyi ositteen henkilömäärien perusteella. Muissa lääneissä käytettiin yksiasteista ositettua otantaa, jossa ositus oli sama kuin kantanäytteessä.

Population

Inkomstfördelningsstatistikens population utgörs av de i landet bosatta privata hushållen. De personer som hör till anstaltshushåll, t.ex. åldringshem, samt biveringar ingår inte i statistiken. Personerna som hör till hushållet fastställdes enligt situationen i slutet av undersökningsåret.

Urval

Inkomstfördelningsstatistikens urval uttogs ur det centrala befolkningsregistret. Med hjälp av registeruppgifter är det inte möjligt att bilda hushåll, och därför utväljs hushållen på basen av personval. Uttagningen gäller personer som före utgången av året fyllt 15 år. Undersökningspersonerna uttas ur register, och undersökningen omfattar de hushåll som dessa personer hör till. I detta fall uttas hushållen med varierande sannolikhet. Urvalssannolikheten beror på de 15 år fyllda personernas antal i hushållet. Personerna uttogs med systematisk sampling, och uttagningsfrekvensen var 92.

Som urvalsram användes det register som uppgjorts för förhandsifyllning av mantalsskrivningsanmälningar. I detta register har personerna ordnats enligt fastighetsbeteckning, varför urvalet har regionalt korrekt fördelning. När det gäller inkomstfördelningsstatistik är urvalsramen övertäckande. Den omfattar både bostadslösa och personer som bor på anstalter, dessa har uteslutit vid uttagningen. All övertäckning kan inte observeras i registret, varför övrig övertäckning ströks vid uppgiftsinsamlingen.

Efter uttagningen indelades urvalet i postenkätsurval och intervjuurval. I Nylands, Åbo och Björneborgs, Uleåborgs och Lapplands län användes intervjubyråns basurval. Urvalsförfarandet baserar sig på ett stratifierat tvåstegsurval, där kommuner utgör urvalsenheterna i första skedet och i andra skedet utgörs urvalsenheterna av de personer, som bildar hushållen. Uttagningsfrekvensen bestämdes på basen av antalet personer i strata. I de övriga länen användes stratifierad enstegssampling, där delningen var samma som i basurvalet.

Tulonjakotilaston alkuperäisessä otoksessa oli 41 088 kotitaloutta, joista 33 107 kuului postitiedustelu- ja 7 981 haastatteluotokseen. Kaikilta kotitalouksilta ei saatu tietoja ja osa jouduttiin hylkäämään. Tutkimuksessa oli mukana kaikkiaan 32 133 kotitaloutta.

Estimointi

Tulosten laskennassa otoskotitalouksilta saadut tiedot on korotettu vastaamaan perusjoukkoa eli maassa asuvia yksityisiä kotitalouksia. Estimaattorien laskemisessa on käytetty 31.12.1979 maassa asuvan väestön tietoja. Rekistereistä saatavien tulotietojen estimoinnissa on sovellettu suhde-estimointia.

Estimaatit on laskettu ositeittain. Kotitalouksien lukumäärän ja haastateltujen tulotietojen estimoinnissa ositteena on ollut kantanäytealue, joko yksi kunta tai kuntaryhmä. Rekistereistä saatujen tulotietojen estimoinnissa on käytetty lääniositusta.

Merkittään

- M = 15 vuotta täyttänyt väestö 31.12.1979
 m = 15 vuotta täyttäneiden henkilöiden määrä kotitaloudessa
 n = otokseen kuuluvien kotitalouksien lukumäärä
 y = tulomuuttujan arvo kotitaloudessa
 i = alaindeksi, joka viittaa kotitalouteen
 h = alaindeksi, joka viittaa kantanäytteen ositteeseen
 l = alaindeksi, joka viittaa läiniin
 g = yläindeksi, joka viittaa laskentaryhmään

Tulomuuttujan kokonaissumman estimaattori

Haastateltujen tuloerien kokonaissumman estimaattori on

$$\hat{Y} = \sum_{h=1}^{92} \frac{M_h}{n_h} \sum_{i=1}^{n_h} \frac{y_{hi}}{m_{hi}}$$

Rekistereistä saadun tulomuuttujan kokonaissumma saadaan suhde-estimaattorilla

$$\hat{Y}^g = \sum_{l=1}^{12} \frac{\hat{Y}_l}{\hat{Y}_l^g} Y_l = \sum_{l=1}^{12} \frac{\sum_{i=1}^{n_l} \frac{y_{li}^g}{m_{li}}}{\sum_{i=1}^{n_l} \frac{y_{li}}{m_{li}}} Y_l$$

Inkomstfördelningsstatistikens ursprungliga urval omfattade 41 088 hushåll, av vilka 33 107 hörde till postenkätsurval och 7 981 till intervjuurvalet. Uppgifter erhöles inte av alla hushåll och en del måste uteslutas. Undersökningen omfattade 32 133 hushåll.

Estimation

Vid beräkning av resultatena har uppgifterna om urvalshushållen uppräknats att motsvara populationen, dvs. de i landet bosatta privata hushållen. Vid beräkning av estimatorer har man använt uppgifterna om befolkningen som 31.12.1979 bott i landet. Vid skattningen av inkomstuppgifter som erhållits från register har kvot-skattning använts.

Estimaten har räknats per stratum. Vid estimation av antalet hushåll och de inkomstuppgifter som erhållits genom intervju har basurvalsområdet använts som stratum, antingen en kommun eller en kommungrupp. Vid estimation av inkomstuppgifter från register har länsdelningen använts.

Beteckningar

- M = den 15 år fyllda befolkningen 31.12.1979
 m = antalet 15 år fyllda personer i hushållet
 n = antalet hushåll i urvalet
 y = inkomstvariabelvärde i hushållet
 i = underindex hänvisande till hushåll
 h = underindex hänvisande till basurvalsstratum
 l = underindex hänvisande till län
 g = övre index hänvisande till beräkningsgrupp

Estimator för inkomstvariabelns totalsumma

Skattning av en total \hat{Y} för intervjupersonernas inkomster

Skattning av en total \hat{Y} för den inkomstvariabel som erhållits från register erhålls genom kvotskattningen

Tietojen laatu

Tulonjakotilasto laaditaan otokseen perustuvana ja siten sen tuloksiin sisältyy satunnaisvirhettä. Satunnaisvirheen suuruus lasketaan myöhemmin. Tulonjakotilaston otos on kuitenkin niin suuri, että satunnaisvirheen vaikutus jää pieneksi. Joissakin ryhmissä, joissa otokseen on tullut vähän havaintoja, satunnaisvirhe saattaa olla suuri ja tulokset sen vuoksi epävarmoja.

Taulukoissa ei ole julkaistu tulojen keskiarvoja ja mediaaneja, mikäli ryhmään on otoksessa tullut vähemmän kuin 30 kotitaloutta tai tulonsaajakohtaisissa taulukoissa vähemmän kuin 30 tulonsaajaa. Desiiliryhmiin rakennetta kuvaavissa taulukoissa on lukumäärät merkitty sulkuihin, mikäli ryhmään on otoksessa tullut vähemmän kuin 10 havaintoa.

Tulosten laatuun vaikuttavat satunnaisvirheen lisäksi vastaamatta jättäminen, vastaajien kielteinen asennoituminen tai osittainen kieltäytyminen ja unohtaminen sekä aineiston käsittelyvirheet.

Haastattelun katoa on pyritty vähentämään ennen kaikkea kouluttamalla haastattelijoita. Postitiedusteluun vastaamatta jättämisestä muistutettiin kaksi kertaa. Kielteisestä asennoitumisesta tai osittaisesta kieltäytymisestä johtuvia systemaattisia virheitä esim. omaisuustulojen kohdalla voidaan arvioida vain kokonaistason tulosten tietojen perusteella vertaamalla niitä muiden tilastojen vastaaviin tietoihin.

Aineiston käsittelyvirheiden vähentämiseksi on suoritettu koneellisia tarkistuksia. Tarkistuksilla on pyritty vähentämään virheellisten lomaketietojen sekä merkintä- ja ATK-kirjoitusvirheiden määrää sekä varmistamaan lomake- ja rekisteritietojen keskinäinen loogisuus.

Tietojen laatua voidaan arvioida vertaamalla kokonaistason tietoja muihin tilastoihin, lähinnä kansantalouden tilinpidon tietoihin. Tilinpidon mukaan olivat kotitalouksien käytettävissä olevat tulot 91 957 miljoonaa markkaa vuonna 1979, kun ne tulonjakotilaston mukaan olivat 83 815 miljoonaa markkaa. Eroon vaikuttavia käsitteellisiä syitä on selostettu luvussa 5 Tietojen vertailu muihin tilastoihin.

3. KÄSITTEET JA MÄÄRITELMÄT

3.1 Tulokäsitteet

Tulonjakotilaston keskeisin tulokäsite on käytettävissä olevat tulot, joiden muodostumista voidaan kuvata seuraavasti:

+ palkat
+ yrittäjätulot

= ansiotulot
+ omaisuustulo

= tuotannontekijätulot
+ saadut tulonsiirrot
– maksetut tulonsiirrot

= käytettävissä olevat tulot

Uppgiftskvalitet

Inkomstfördelningsstatistiken uppgörs på basen av urval och därför innehåller resultatens slumpfel. Slumpfelets storlek räknas senare. Inkomstfördelningsstatistikens urval är dock så stort att slumpfelet inte är av större betydelse. I vissa grupper där urvalet omfattar få observationer kan slumpfelet vara större och resultatens osäkra.

I tabellerna har inkomsternas medeltal eller median inte publicerats om urvalsgruppen inte haft 30 hushåll eller mera, eller om tabellerna per inkomsttagare haft färre än 30 inkomsttagare. I tabellerna över decilgruppernas struktur har antalen antecknats inom parentes om urvalsgruppen haft färre än 10 observationer.

Förutom slumpfelet påverkas resultatens även av att förfrågan inte besvarats, svarspersonen har haft en negativ attityd eller partiellt vägrat eller att svarspersonen glömt att besvara förfrågan samt fel vid materialets behandling.

Man har försökt minska intervjubortfallet framför allt genom att utbilda intervjuarna. Då postenkäten inte besvarats gjordes två påminnelser. De systematiska fel som beror på negativ attityd eller partiell vägran t.ex. när det gäller kapitalinkomst kan uppskattas endast på basen av totalresultatens genom att jämföra dessa med motsvarande uppgifter i annan statistik.

För att minska fel i materialets behandling har maskinella kontroller gjorts. Med hjälp av dessa kontroller har man försökt minska felaktiga blankettuppgifter samt kodnings- och ADB-skrivfel samt garantera logiken mellan blankett- och registeruppgifterna.

Uppgiftskvaliteten kan uppskattas genom att jämföra uppgifterna med annan statistik, närmast med uppgifterna i nationalräkenskaperna. Enligt dessa räkenskaper var hushållens disponibla inkomst 91 957 miljoner mark 1979, medan den enligt inkomstfördelningsstatistiken var 83 815 miljoner mark. De begreppsoraker som inverkar på skillnaden har redogjorts för i kapitel 5 Jämförelse med annan statistik.

3. BEGREPP OCH DEFINITIONER

3.1 Inkomstbegreppen

Det främsta inkomstbegreppet i inkomstfördelningsstatistiken är den disponibla inkomsten som bildas enligt följande tabell:

+ lön
+ företagarinkomst

= förvärvsinkomst
+ kapitalinkomst

= faktorinkomst
+ erhållna transfereringar
– betalda transfereringar

= disponibel inkomst

Tuotannontekijätuloja ovat kotitalouksien tuotanto-toimintaan osallistumisesta palkkoina, yrittäjätuloina ja omaisuustuloina saamat korvaukset.

Palkkoihin luetaan kotitalouksien palkansaajina rahana tai luontoisetuina saamat korvaukset.

Yrittäjätuloihin luetaan tulot maa- ja metsätaloudesta, liikkeestä, ammatista ja yhtymästä.

Ansiotulot ovat kotitalouksien ja tulonsaajien saamien palkka- ja yrittäjätulojen summa.

Omaisuustuloja ovat kotitalouksien saamat vuokra-, korko- ja osinkotulot, käyttöoikeusmaksut sekä laskennallinen nettovuokra omistusasunnosta.

Käsitteeseen *käytettävissä olevat tulot* päästään kun tuotannontekijätuloihin lisätään kotitalouksien saamat tulonsiirrot ja niistä vähennetään kotitalouksien maksumat tulonsiirrot.

Saatuja tulonsiirtoja ovat sosiaaliturvaetuudet, esimerkiksi ansio- ja kansaneläkkeet, rahastoimattomat sosiaaliturvaetuudet, esimerkiksi valtion ja kuntien maksamat virkaeläkkeet, sosiaaliavustukset kuten perheavustukset ja työttömyyskorvaukset sekä muut saadut tulonsiirrot.

Maksetut tulonsiirrot koostuvat välittömistä veroista ja sosiaaliturvamaksuista.

3.2 Tilastoyksiköt ja luokitukset

Tulonjakotilaston tilastoyksiköt ovat kotitalous ja ansiotulonsaaja. Kotitalouden muodostavat yhdessä asuvat henkilöt, joilla on yhteinen ruokatalous tai jotka muuten käyttävät yhdessä tulojaan. Ansiotulonsaajiksi on luettu kaikki vuoden 1979 aikana palkka- tai yrittäjätuloa saaneet.

Tarkasteltaessa kotitalouksien tulojen jakautumista ovat keskeisimpiä luokittelumuuttujia sosioekonominen asema, desiili, kotitalouden koko ja rakenne, kotitalouden ammatissa toimivien jäsenten lukumäärä sekä suuralue ja kuntamuoto. Kotitalouskohtaiset luokittelutiedot on muodostettu päämiehen tietojen perusteella.

Ansiotulonsaajien tulonjaon tarkastelussa keskeisimpiä luokittelumuuttujia ovat vastaavasti desiili, sosioekonominen asema, sukupuoli ja ikä, ammattiasema, toimiala, koulutusaste, kuntamuoto ja suuralue sekä palkkatuloa saaneiden tulonsaamisen aika kuukausina.

Sosioekonomisen aseman määrittämiseksi henkilöt on ensin jaettu ammatissa toimiviin ja ammatissa toimimattomiin. Ammatissa toimiviksi on pääsääntöisesti luokiteltu kaikki tutkimusvuonna vähintään kuutena kuukautena tuotantotoimintaan osallistuneet. Mikäli palkka- ja yrittäjätulot ovat olleet pääasiallinen toimeentulolähde on myös viisi kuukautta tuotantotoimintaan osallistuneet luokiteltu ammatissa toimiviksi.

Tulojen jakautumista kuvataan fraktiilien avulla. Tulonjakotilastossa on käytetty desiiliä. Desiiliryhmittäisessä tarkastelussa perusjoukko jaetaan tulojen suuruuden perusteella kymmeneen lukumäärältään yhtä suureen ryhmään. Ensimmäiseen desiiliryhmään tulevat pienituloisimmat ja kymmenenteen suurituloisimmat. Desiiliryhmien tulo-osuudet osoittavat, kuinka suuren osan kyseessä olevien tulojen kokonaissummasta desiiliryhmät saavat.

Tilastossa ovat desiiliryhmittäisissä taulukoissa mukana vain haastattelukotitaloudet. Tämä johtuu siitä, että käytettävissä olevat tulot voidaan muodostaa kotitalous-

Faktorinkomst är ersättningar som hushållen erhållit i form av lön, företagarinkomst och kapitalinkomst för deltagande i produktionsverksamhet.

Lön är ersättningar i pengar eller naturaförmåner som hushållen erhållit som löntagare.

Företagarinkomst är inkomst av jord- och skogsbruk, rörelse, yrke och sammanslutning.

Förvärvsinkomst är summan av den löne- och företagarinkomst som hushållen och inkomsttagarna erhållit.

Kapitalinkomst är hushållens hyres-, ränte- och dividendinkomst, royalty samt beräknad nettohyra av ägarbostad.

Begreppet *disponibel inkomst* erhålls då man till faktorinkomsten adderar de transfereringar som hushållen erhållit, och subtraherar från dem de transfereringar som hushållen betalat.

Erhållna transfereringar är socialskyddsförmånerna, t.ex. förvärvs- och folkpensioner, icke fonderade socialskyddsförmåner t.ex. statens och kommunernas tjänstepensioner, socialbidragen såsom familjebidrag och arbetslöshetsbidrag samt övriga erhållna transfereringar.

Betalda transfereringar utgörs av direkta skatter och socialskyddsavgifter.

3.2 Statistiska enheter och klassificeringar

Inkomstfördelningsstatistikens statistiska enheter är hushållet och förvärvsinkomsttagaren. Ett hushåll bildas av personer som bor tillsammans, som har gemensam mathushållning eller som annars använder sina inkomster tillsammans. Som förvärvsinkomsttagare har klassificerats alla personer som under 1979 erhållit löne- eller företagarinkomst.

Vid granskning av hushållens inkomstfördelning är de viktigaste klassificeringsvariablerna socioekonomisk ställning, decil, hushållets storlek och sammansättning, antalet hushållets yrkesverksamma medlemmar samt storområde och kommuntyp. Klassificeringsuppgifterna för hushållet har valts enligt huvudmannens uppgifter.

Vid granskning av förvärvsinkomsttagarnas inkomstfördelning är de viktigaste klassificeringsvariablerna på motsvarande sätt decil, socioekonomisk ställning, kön och ålder, yrkeställning, näringsgren, utbildningsnivå, kommuntyp och storområde samt löneinkomsttagarnas förvärvstid i månader.

Socioekonomisk ställning definieras genom att först indela personerna i yrkesverksamma och icke yrkesverksamma. Som yrkesverksamma klassificeras huvudsakligen alla de personer som under undersökningsåret deltagit i produktionsverksamhet minst sex månader. Om löne- och företagarinkomsterna dock utgjort den huvudsakliga utkomstkällan har även personer som deltagit i produktionsverksamhet i fem månader klassificerats som yrkesverksamma.

Inkomsternas fördelning återges med fraktiler. I inkomstfördelningsstatistiken har decil använts. Då inkomsterna granskas enligt decilgrupp delas populationen enligt inkomsternas storlek i tio grupper med lika många hushåll i varje grupp. Den första decilgruppen omfattar personer med de lägsta inkomsterna och den tionde gruppen personer med de högsta inkomsterna. Decilgruppernas inkomstandelar visar hur stor del av dessa inkomsters totalbelopp ingår i decilgrupperna.

kohtaisesti vain haastatteluotokselle. Samoin tulotasoa kuvaavissa tauluissa mediaanit on laskettu vain haastatteluotoksesta. Otoksien erilaisuudesta johtuen desiliirymittäisten taulukoiden tulokset poikkeavat jonkin verran muista.

Kotitalouden rakenneluokituksessa ovat lapsia alle 18-vuotiaat kotitalouden jäsenet ellei kyseessä ole kotitalouden päämies tai tämän puoliso.

Alueluokituksena on käytetty *suuraluejakoa*. Suuralueet ovat: Helsinki (Helsingin kaupunki), Etelä-Suomi (Uudenmaan, Turun ja Porin, Hämeen, Kymen ja Ahvenanmaan läänit), Väli-Suomi (Mikkelin, Pohjois-Karjalan, Kuopion, Keski-Suomen ja Vaasan läänit) sekä Pohjois-Suomi (Oulun ja Lapin läänit).

4. TIETOJEN VERTAILU MUIHIN TILASTOIHIN

Vuoden 1976 kotitaloustiedustelu

Kotitaloustiedustelu ja tulonjakotilasto poikkeavat toisistaan tulokäsiteltyään ja laatimismenetelmältään.

Tulonjakotilastossa on noudatettu YK:n uuden tulonjakotilastosuosituksen mukaista käytettävissä olevien tulojen käsitettä. Suosituksen mukaisesti tulonjakotilastossa

- kotitalouksien omaisuustuloista ei vähennetä kuluttajaluottojen korkoja
- saatuihin tulonsiirtoihin eivät sisälly vahinkovakuutuksen perusteella saadut korvaukset
- maksettuihin tulonsiirtoihin eivät sisälly vahinkovakuutusmaksut eivätkä sellaiset erät, jotka kotitaloudet maksavat vapaaehtoisesti kuten kirkollisvero, työmarkkinajärjestöjen jäsenmaksut, pakolliset maksut ja sakot sekä tulonsiirrot toisille kotitalouksille.

Tulonjakotilaston otokseen kuului vuonna 1979 25 198 postitiedustelu- ja 6 935 haastattelukotitaloutta. Kotitaloustiedustelu perustuu 7 971 kotitalouden haastatteluotokseen.

Tulonjakotilastossa kotitalouksien lukumäärä on estimoitu kotitalouksiin kuuluvan väestön ja otoksen kotitalouksien keskikoon tietojen perusteella. Kotitaloustiedustelussa tiedot kotitalouksien lukumäärästä ja keskikooosta on saatu Asunto- ja elinkeinotutkimuksesta 1975 (AET).

Haastattelulla kerättävien tulotietojen estimointi perustuu molemmissa tilastoissa kotitalouskohtaisiin korotustekijöihin. Rekistereistä saatavien tulotietojen estimoinnissa on tulonjakotilastossa käytetty suhdeestimointia kun taas kotitaloustiedustelun vastaavat erät on estimoitu samalla tavalla kuin haastattelutiedot.

Tulo- ja varallisuustilasto

Verotustietoihin perustuvasta tulo- ja varallisuustilastosta saadaan tiedot veronalaisista tuloista, vähennyksistä ja veroista. Sen kuvaama ilmiöalue on suppeampi kuin tulonjakotilaston. Tulo- ja varallisuustilastosta ei saada kotitalouskohtaisia tietoja vaan tilastoyksikkö on tulonsaaja tai aviopari. Sen ulkopuolelle jää myös osa

De tabeller i denna statistik som uppställts enligt decilgrupp omfattar endast intervjuhushållen. Detta beror på att den disponibla inkomsten kan räknas per hushåll endast för intervjuurvalet. På samma sätt har medianerna i de tabeller som visar inkomstnivån bara räknats från intervjuurvalet. På grund av att urvalen är olika avviker resultatet i tabellerna enligt decilgrupp något från de övriga.

I hushållets strukturklassificering räknas de hushållsmedlemmar som är under 18 år som barn om dessa inte är huvudman i hushållet eller huvudmannes maka/make.

Som områdesindelning har använts *storområdesindelningen*. Storumråden är: Helsingfors (Helsingfors stad), Södra Finland (Nylands, Åbo och Björneborgs, Tavastehus, och Kymmene län samt Åland), Mellersta Finland (St. Michels, Norra Karelen, Kuopio, Mellersta Finlands och Vasa län) samt Norra Finland (Uleåborgs och Lapplands län).

4. JÄMFÖRELSE MED ANNAN STATISTIK

Hushållsbudgetundersökningen 1976

Hushållsbudgetundersökningen och inkomstfördelningstatistiken avviker från varandra då det gäller inkomstbegreppen och metoden att uppgöra statistiken.

Begreppet disponibel inkomst har använts i inkomstfördelningstatistiken i enlighet med FN:s nya rekommendation för inkomstfördelningstatistik. Enligt denna rekommendation

- avdras konsumentkrediternas räntor inte från hushållens kapitalinkomster
- ingår ersättningar som erhållits på grund av skadeförsäkringar inte i erhållna transfereringar
- inkluderar betalda transfereringar inte skadeförsäkringsavgifter eller de poster som hushållen betalar frivilligt, t.ex. kyrkoskatt, arbetsmarknadsorganisationers medlemsavgifter, obligatoriska avgifter och böter samt transfereringar till andra hushåll.

Inkomstfördelningstatistikens urval omfattade år 1979 25 198 postenkäts- och 6 935 intervjuhushåll. Hushållsbudgetundersökningen grundar sig på ett intervjuurval med 7 971 hushåll.

I inkomstfördelningstatistiken är hushållsantalet ett estimat som estimerats enligt personer som hör till hushållen och medelstorleksuppgifter för urvalets hushåll. Hushållsbudgetundersökningens uppgifter om hushållens antal och medelstorlek erhöles ur Bostads- och näringsutredningen 1975 (BNU).

Estimeringen av de inkomstuppgifter som insamlas med intervjuer baserar sig i de båda statistikerna på vägningsstal räknade för hushållen. Vid estimering av inkomstuppgifter som erhålls från register har i inkomstfördelningstatistiken använts kvotskattningsfunktion, medan hushållsbudgetundersökningens motsvarande poster estimerats på samma sätt som intervjuuppgifterna.

Inkomst- och förmögenhetsstatistiken

Uppgifterna om skattepliktiga inkomster, avdrag och skatter erhålls ur inkomst- och förmögenhetsstatistiken, som baserar sig på beskattningsuppgifter. Dess område är inte lika omfattande som inkomstfördelningstatistikens. Ur inkomst- och förmögenhetsstatistiken erhålls uppgifterna inte per hushåll utan den statistiska enheten

kotitalouksien saamista yrittäjä- ja omaisuustuloista ja suuri osa kotitalouksien saamista tulonsiirroista kuten kansaneläkkeet, sairausvakuutuskorvaukset ja perhevastuut.

Kansantalouden tilinpito

Tulonjakotilasto kuvaa kotitaloussektorin tuloja ja tulonsiirtoja ja on siten kansantalouden tilinpidon kotitaloussektorin tulo- ja tulonkäyttötilin laajennus. Verrattaessa tulonjakotilaston koko maan tulosummia kansantalouden tilinpidon tulo- ja tulonkäyttötilin eriin on otettava huomioon erot sektorin rajaamisessa, eräissä määritelmässä ja tilastojen laatimismenetelmässä.

Tulonjakotilaston perusjoukon muodostavat yksityiset kotitaloudet. Kansantalouden tilinpidossa kotitaloussektoriin luetaan myös laitostaloudet.

Tulonjakotilaston tiedot kerätään kotitalouskohtaisesti kun taas kansantalouden tilinpidon tuloerät saadaan summattietoina eri lähteistä. Tulonjakotilaston summattiedot jäävät pienemmiksi siksi, että kotitalouksille ei voida kohdistaa eräitä tuloeria, kuten kuolinpesien tuloja ja yrittäjätulojen ottoja yhteisömaisista yrityksistä.

Tulonjakotilaston ja kansantalouden tilinpidon välillä on myös käsitteellisiä eroja:

- palkkatulot eivät tulonjakotilastossa sisällä asevelolisten päivärahoja ja luontoisetuja
- kansantalouden tilinpidon toimintaylijäämä yrittäjätoiminnasta on laajempi käsite kuin yrittäjätulot. Lisäksi toimintaylijäämään yrittäjätoiminnasta sisältyvät toimintaylijäämä vuokraustoiminnasta ja asuntojen omistuksesta, kun taas vuokratulot ja laskennallinen nettovuokra omistusasunnoista tulonjakotilastossa luetaan omaisuustuloihin.
- korkotulot kansantalouden tilinpidossa sisältävät kotitalouksien eläkevakuutusrahastosaamiset, joita tulonjakotilastossa ei katsota kotitalouksien tuloiksi
- tulonsiirtoihin luetaan kansantalouden tilinpidossa myös vastikkeelliset tulonsiirrot eli vahinkovakuutuskorvaukset ja -maksut, netto. Maksettuihin tulonsiirtoihin luetaan myös tulonsiirrot yksityisille voittoa tavoittelemattomille yhteisöille, pakolliset maksut ja sakot sekä tulonsiirrot ulkomaille. Nämä erät eivät sisälly tulonjakotilastoon.

Lisätiedot

Nyt julkaistavien taulukoiden lisäksi on lähinnä tilastokäyttöön tuotettu yksityiskohtaisilla tulonimikkeillä tietoja kotitalouksien tulojen jakautumisesta desiiiryhmittäin, sosioekonomisen aseman, kuntamuodon ja suuralueen ja tuloluokan mukaan.

bildas av inkomsttagare eller ett gift par. Utanför inkomst- och förmögenhetsstatistiken blir även en del av hushållens företagare- och kapitalinkomst och en stor del av de transfereringar som hushållen erhållit såsom folkpensioner, sjukförsäkringsersättningar och familjebidrag.

Nationalräkenskaperna

Inkomstfördelningsstatistiken redogör för hushållssektorernas inkomster och transfereringar och är således en utvidgning av räkenskapsposten »inkomster och inkomstanvändning» i nationalräkenskapernas hushållssektor. Då man jämför inkomstfördelningsstatistikens inkomstsummor för hela landet med nationalräkenskapernas inkomst- och inkomstanvändningsrater är det skäl att beakta skillnaderna i avgränsningen av sektor, vissa definitioner och metoden att göra upp statistik.

Inkomstfördelningsstatistikens population utgörs av privata hushåll. Inom nationalräkenskaperna räknas även anstaltshushållen till hushållssektorn.

Inkomstfördelningsstatistikens uppgifter insamlas per hushåll medan uppgifterna för nationalräkenskaperna erhålls som totaluppgifter från olika källor. Inkomstfördelningsstatistikens summauppgifter är mindre därför att vissa inkomstposter inte kan riktas på hushållen; dylika poster är t.ex. dödsboms inkomst och uttag av företagarens inkomst från sammanslutningsliknande företag.

Det finns även begreppskillnader mellan inkomstfördelningsstatistik och nationalräkenskaperna:

- inkomstfördelningsstatistikens löneinkomst innehåller inte beväringarnas dagpenning och naturaförmåner
- nationalräkenskapernas verksamhetsöverskott av företagarens verksamhet är ett mera omfattande begrepp än företagarens inkomst. Verksamhetsöverskottet av företagarens verksamhet inkluderar dessutom verksamhetsöverskottet av hyresverksamhet och ägande av bostad medan hyresinkomst och beräknad nettohyra av ägarbostäder i inkomstfördelningsstatistiken räknas till kapitalinkomst
- ränteinkomst i nationalräkenskaperna innehåller hushållens pensionsförsäkringsdepositioner, som inte anses som hushållens inkomst i inkomstfördelningsstatistiken
- i nationalräkenskaperna räknas som transfereringar även kontraktensliga transfereringar, dvs. skadeförsäkringsersättningar och -avgifter, netto. Till de betalda transfereringarna räknas även transfereringar till privata icke vinstsyftande sammanslutningar, obligatoriska avgifter och böter samt transfereringar till utlandet. Dessa poster ingår inte i inkomstfördelningsstatistiken.

Tilläggsuppgifter

Förutom de tabeller som ingår i denna publikation har närmast för statistiska ändamål producerats med detaljerade inkomstbeteckningar uppgifter om fördelningen av hushållens inkomster enligt decilgrupp, socioekonomisk ställning, kommuntyp och storområde och inkomstklass.

5. TULOKSET

Kotitalouksien tulot

Kotitalouksien käytettävissä olevat tulot olivat vuonna 1979 yhteensä 83,8 miljardia markkaa ja tuotannon-tekijätulot 89,4 miljardia markkaa.

5. RESULTAT

Hushållens inkomster

Hushållens disponibla inkomst var år 1979 sammanlagt 83,8 miljarder mark och faktorinkomst 89,4 miljarder mark.

Asetelma 1. Kotitalouksien tulot tulolajeittain vuosina 1977–1979, kokonaisarvot milj. mk
Tablå 1. Hushållens inkomster enligt inkomsttyp åren 1977–1979, totalvärden, milj. mk

Tulolaji – Inkomsttyp	Milj. mk			Muutos 1977–1979
	1977	1978	1979	%
Palkat – Löner	59 555	64 011	73 441	23,3
Yrittäjätulot – Företagarinkomst	10 134	10 669	12 260	21,0
Ansiotulot – Förvärsinkomst	69 689	74 680	85 701	23,0
Omaisuuustulot – Kapitalinkomst	3 492	3 148	3 716	6,4
Tuotannon-tekijätulot – Faktorinkomst	73 181	77 828	89 417	22,2
Saadut tulonsiirrot – Erhållna transfereringar	15 927	18 635	19 788	24,2
niistä – därav				
sosiaaliturvaetuudet – socialskyddsförmåner	10 534	12 433	12 841	21,9
rahastoimattomat sosiaaliturvaetuudet – icke fonderade socialskyddsförmåner	3 233	3 501	3 903	20,7
sosiaaliavustukset – socialbidrag	1 468	1 730	1 883	28,3
Tulot ja saadut tulonsiirrot yhteensä – Inkomster och erhållna transfereringar sammanlagt	89 108	96 463	109 206	22,6
Maksetut tulonsiirrot – Betalda transfereringar	21 873	21 836	25 390	16,1
niistä välittömät verot – därav direkta skatter	19 155	19 465	22 552	17,7
Käytettävissä olevat tulot – Disponibel inkomst	67 235	74 627	83 815	24,7

Kotitaloudet saivat ansiotuloina noin 86 miljardia markkaa vuonna 1979. Ansiotuloista oli palkkojen osuus 86 prosenttia. Omaisuuustulot olivat 3,7 miljardia markkaa. Palkka- ja yrittäjätulojen osuus tuotannon-tekijätuloista oli 96 prosenttia. Kotitaloudet saivat tulonsiirtoina noin 20 miljardia markkaa. Saatujen tulonsiirtojen osuus kotitalouksien tuotannon-tekijätulojen ja saatujen tulonsiirtojen summasta oli 18 prosenttia. Maksetut tulonsiirrot olivat 25 miljardia markkaa. Lähes 90 prosenttia maksetuista tulonsiirroista oli välittömiä veroja.

Vuosina 1977–1979 kasvoivat kotitalouksien yhteenlasketut käytettävissä olevat tulot 25 prosenttia 67,2 miljardista markasta 83,8 miljardiin. Tuotannon-tekijätulot kasvoivat vastaavasti 22 prosenttia 73,2 miljardista 89,4 miljardiin markkaan. Tuotannon-tekijätuloista kasvoivat eniten, 23 prosenttia, palkat ja vähiten, 6,4 prosenttia, omaisuustulot. Kotitalouksien saamat tulonsiirrot kasvoivat vuosina 1977–1979 runsaat 24 prosenttia 15,9 miljardista markasta 19,8 miljardiin markkaan.

Hushållens förvärsinkomst var omkring 86 miljarder mark år 1979. Lönernas andel av förvärsinkomsten var 86 procent. Kapitalinkomstens utgjorde 3,7 miljarder mark. Löne- och företagarinkomstens andel av faktorinkomsten var 96 procent. Som transfereringar erhöill hushållen omkring 20 miljarder mark. De erhållna transfereringarnas andel av summan av hushållens faktorinkomst och erhållna transfereringar var 18 procent. De betalda transfereringarna uppgick till 25 miljarder mark. Nästan 90 procent av de betalda transfereringarna var direkta skatter.

Under åren 1977–1979 ökade hushållens sammanlagda disponibla inkomst med 25 procent från 67,2 miljarder mark till 83,8 miljarder mark. Faktorinkomsterna ökade med 22 procent från 73,2 miljarder mark till 89,4 miljarder mark. Av faktorinkomsterna ökade lönerna mest, 23 procent, och kapitalinkomsterna minst, 6,4 procent. De erhållna transfereringarna ökade under åren 1977–1979 med drygt 24 procent från 15,9 miljarder mark till 19,8 miljarder mark.

Asetelma 2. Kotitalouksien lukumäärä, keskipalkko ja ammatissa toimivien jäsenten lukumäärä sosioekonomisen aseman mukaan vuosina 1977–1979

Tablå 2. Hushållens antal och medelstorlek samt antalet yrkesverksamma medlemmar i hushållet enligt socioekonomisk ställning åren 1977–1979

Sosioekonominen asema Socioekonomisk ställning	Lukumäärä Antal						Keskikoko Medelstorlek			Ammatissa toimi- via jäseniä keski- määrin Genomsnittligt antal yrkesverk- samma medlemmar		
	1977		1978		1979		1977	1978	1979	1977	1978	1979
	1 000	%	1 000	%	1 000	%						
Kaikki kotitaloudet – Samtliga hushåll	1 755	100,0	1 776	100,0	1 831	100,0	2,7	2,6	2,6	1,2	1,2	1,2
Yrittäjät – Företagare	193	11,0	190	10,7	200	10,9	3,7	3,7	3,6	2,0	2,0	2,0
Maatalousyrittäjät – Jordbruksföretagare	134	7,6	132	7,4	135	7,4	3,8	3,9	3,8	2,1	2,1	2,1
Muut yrittäjät – Övriga företagare	59	3,4	59	3,3	65	3,5	3,4	3,3	3,3	1,7	1,7	1,7
Palkansaajat – Löntagare	1 098	62,6	1 094	61,6	1 120	61,2	2,9	2,9	2,8	1,6	1,6	1,6
Toimihenkilöt – Tjänstemän	491	28,0	513	28,9	535	29,2	2,8	2,8	2,8	1,6	1,6	1,6
Ylemmän kandidaattiasteen koulutuksen saaneet toimihenkilöt – Tjänstemän med utbildning på högre kandidatnivå	49	2,8	55	3,1	57	3,1	3,1	3,1	3,1	1,6	1,6	1,6
Ammatillisen koulutuksen saaneet tai vastaavat toimihenkilöt – Yrkesutbildade tjänstemän och motsvarande	294	16,7	307	17,3	323	17,6	2,8	2,8	2,8	1,6	1,6	1,6
Muut toimihenkilöt – Övriga tjänstemän	148	8,4	151	8,5	155	8,5	2,6	2,6	2,5	1,5	1,5	1,5
Työntekijät – Arbetstagare	607	34,6	581	32,7	585	32,0	3,0	3,0	2,9	1,7	1,6	1,6
Maa- ja metsätaloustyöntekijät – Jord- och skogsbruksarbetare	23	1,3	21	1,2	20	1,1	3,2	3,2	3,1	1,6	1,5	1,5
Teollisuus- ja rakennustoiminnan työntekijät – Arbetare inom industri och byggnadsverksamhet	386	22,0	358	20,2	364	19,8	3,1	3,0	3,0	1,7	1,6	1,7
Palvelualojen työntekijät – Arbetare inom servicebrancher	198	11,3	202	11,4	201	11,0	2,9	2,8	2,8	1,6	1,6	1,6
Ammatissa toimimattomat – Icke yrkesverksamma	464	26,5	491	27,7	511	27,9	1,6	1,6	1,6	–	0,1	0,1
Ansioläkkeen saajat – Förvärvspensions-tagare	191	10,9	224	12,6	246	13,4	1,7	1,7	1,7	–	0,1	0,1
Kansaneläkkeen tai sosiaalivastuksen varassa elävät – Personer som lever på folkpension eller socialbidrag	245	13,9	238	13,4	238	13,0	1,5	1,5	1,5	–	–	–
Muut ammatissa toimimattomat – Övriga icke yrkesverksamma	28	1,6	30	1,7	27	1,5	1,9	1,9	1,5	0,1	0,1	–

Vuonna 1979 kotitalouksia oli 1 831 000. Runsaat 61 prosenttia kotitalouksista oli palkansaajatalouksia. Yrittäjätalouksien osuus oli 10,9 prosenttia ja ammatissa toimimattomien 27,9 prosenttia.

Kotitalouksien keskimääräinen henkilöluku oli 2,6. Yrittäjätalouksien keskokoko oli 3,6 henkeä. Yrittäjätalouksista olivat keskikooltaan suurimpia maatalousyrittäjätaloudet, joiden keskokoko oli 3,8 henkeä. Palkansaajakotitalouksien keskokoko oli 2,8 henkeä. Suurimpia palkansaajatalouksia olivat maa- ja metsätaloustyöntekijätaloudet, keskokoko 3,1 henkeä sekä ylemmän kandidaattiasteen koulutuksen saaneiden toimihenkilöiden taloudet, joiden keskokoko oli 3,1 henkeä. Pienimpiä palkansaajatalouksia olivat muiden toimihenkilöiden taloudet. Niiden keskokoko oli 2,5 henkeä. Ammatissa toimimattomien kotitalouksien keskokoko oli 1,6 henkeä.

Kotitalouksien lukumäärä kasvoi vuosina 1977–1979 runsaat neljä prosenttia 1 755 000:sta 1 831 000:een. Ammatissa toimivien kotitalouksien määrä kasvoi 2,2 prosenttia, 1 291 000:sta 1 320 000:een, ja ammatissa toimimattomien 10 prosenttia 464 000:sta 511 000:een.

Kotitalouksien keskimääräinen henkilöluku oli lähes sama vuosina 1977–1979. Se oli 2,7 henkeä vuonna 1977 ja 2,6 henkeä vuonna 1979. Ammatissa toimivia henkilöitä oli kaikkina vuosina kotitalouksissa keskimäärin 1,2.

År 1979 var antalet hushåll 1 831 000. Drygt 61 procent av hushållen var löntagarhusåll. Företagarhushållens andel var 10,9 procent och de icke yrkesverksamma 27,9 procent.

Hushållens medelstorlek var 2,6 personer. Företagarhushållens medelstorlek var 3,6 personer. Av företagarhushållen var jordbruksföretagarhushållen i medeltal störst med 3,8 personer. Löntagarhushållens medelstorlek var 2,8 personer. De största löntagarhushållen var jord- och skogsbrukararbetarhushållen, med en medelstorlek på 3,1 personer samt tjänstemannahushållen där huvudmannen hade utbildning på högre kandidatnivå med en medelstorlek på 3,1 personer. De övriga tjänstemannahushållen utgjorde de minsta löntagarhushållen, i medeltal 2,5 personer per hushåll. Medelstorleken på de icke yrkesverksamma hushållen var 1,6 personer.

Antalet hushåll ökade under åren 1977–1979 med drygt fyra procent från 1 755 000 till 1 831 000. Antalet yrkesverksamma hushåll ökade med 2,2 procent, från 1 291 000 till 1 320 000 och antalet icke yrkesverksamma hushåll med 10 procent, från 464 000 till 511 000.

Hushållens genomsnittliga personantal var nästan oförändrat under 1977, 1978 och 1979. År 1977 var antalet 2,7 personer och 1979 2,6 personer. Det genomsnittliga antalet yrkesverksamma personer per hushåll var 1,2 åren 1977, 1978 och 1979.

Asetelma 3. Kotitalouksien keskimääräiset käytettävissä olevat tulot sosioekonomisen aseman mukaan vuosina 1977–1979
Tablå 3. Hushållens genomsnittliga disponibla inkomst enligt sosioekonomisk ställning åren 1977–1979

Sosioekonominen asema Socioekonomisk ställning	Käytettävissä olevat tulot – Disponibel inkomst											
	Kotitaloutta kohti Per hushåll						Kotitalouden jäsentä kohti Per hushållsmedlem					
	1977		1978		1979		1977		1978		1979	
	1 000 mk	Indek- si Index	1 000 mk	Indek- si Index	1 000 mk	Indek- si Index	1 000 mk	Indek- si Index	1 000 mk	Indek- si Index	1 000 mk	Indek- si Index
Kaikki kotitaloudet – Samtliga hushåll	38,3	100	42,0	100	45,8	100	14,4	100	16,0	100	17,8	100
Yrittäjät – Företagare	45,3	118	51,4	122	55,3	121	12,3	85	13,9	87	15,3	86
Maatalousyrittäjät – Jordbruksföretagare	44,9	117	49,8	119	53,7	117	11,7	81	12,9	81	14,2	80
Muut yrittäjät – Övriga företagare	46,2	121	55,1	131	58,7	128	13,7	95	16,6	104	18,0	101
Palkansaajat – Löntagare	44,5	116	48,7	116	54,2	118	15,3	106	16,9	106	19,1	107
Toimihenkilöt – Tjänstemän	47,7	125	52,4	125	58,8	128	17,1	119	18,8	118	21,2	119
Ylemmän kandidaattiasteen koulutuksen saaneet – Tjänstemän med utbildning på högre kandidatnivå	67,7	177	72,9	174	80,3	175	21,5	149	23,2	145	25,5	143
Ammatillisen koulutuksen saaneet ja vastaavat – Yrkesutbildade tjänstemän och motsvarande	48,7	127	53,0	126	59,3	129	17,1	119	18,6	116	21,0	118
Muut – Övriga	39,1	102	43,6	104	49,7	109	15,3	106	17,1	107	19,9	112
Työntekijät – Arbetstagare	41,8	109	45,4	108	50,1	109	13,9	97	15,3	96	17,2	97
Maa- ja metsätalous – Jord- och skogsbruk	32,9	86	36,9	88	39,4	86	10,2	71	11,6	73	12,8	72
Teollisuus ja rakennustoiminta – Industri och byggnadsverksamhet	42,9	112	46,7	111	51,8	113	14,0	97	15,4	96	17,3	97
Palvelualat – Servicebrancher	40,7	106	43,9	105	48,1	105	14,1	98	15,5	97	17,5	98
Ammatissa toimimattomat – Icke yrkesverksamma	20,9	55	23,6	56	23,5	51	13,0	90	14,3	89	14,8	83
Ansioläkkeensaajat – Förvärvspensionstagare	27,6	72	31,4	75	28,9	63	16,4	114	18,4	115	16,8	94
Kansaneläkkeen tai sosiaalivastuksen varassa elävät – Personer som lever på folkpension eller socialbidrag	15,6	41	16,3	39	17,9	39	10,3	72	10,5	66	12,2	69
Muut – Övriga	22,2	58	22,6	54	24,4	53	11,6	81	11,7	73	16,8	94

Kotitalouksien keskimääräiset käytettävissä olevat tulot olivat 45 800 markkaa vuonna 1979. Jäsentä kohti lasketut käytettävissä olevat tulot olivat 17 800 markkaa.

Yrittäjätalouksien käytettävissä olevat tulot olivat keskimäärin 55 300 markkaa, mikä oli 21 prosenttia enemmän kuin kaikkien kotitalouksien keskimäärin. Niiden henkeä kohti lasketut käytettävissä olevat tulot olivat 14 prosenttia keskimääräistä pienemmät, 15 300 markkaa.

Palkansaajatalouksien keskimääräiset käytettävissä olevat tulot olivat 54 200 markkaa. Kotitalouden jäsentä kohti lasketut käytettävissä olevat tulot olivat 19 100 markkaa. Suurituloisimpia olivat vähintään ylemmän kandidaattiasteen koulutuksen saaneiden toimihenkilöiden taloudet. Niiden käytettävissä olevat tulot olivat 75 prosenttia keskimääräistä suuremmat, 80 300 markkaa. Jäsentä kohti lasketut käytettävissä olevat tulot olivat 25 500 markkaa, mikä oli 43 prosenttia keskimääräistä enemmän. Pienituloisimpia palkansaajatalouksia olivat maa- ja metsätaloustyöntekijätaloudet. Niiden keskimääräiset käytettävissä olevat tulot olivat 39 400 markkaa kotitaloutta ja 12 800 markkaa kotitalouden jäsentä kohti.

Ammatissa toimimattomien kotitalouksien käytettävissä olevat tulot olivat aktiiviväestön tuloja pienemmät, keskimäärin 23 500 markkaa, mikä oli 49 prosenttia vähemmän kuin kaikkien kotitalouksien keskimäärin. Jäsentä kohti lasketut käytettävissä olevat tulot olivat 17 prosenttia keskimääräistä pienemmät, 14 800 markkaa.

Vuosina 1977–1979 kasvoivat kotitalouksien keskimääräiset käytettävissä olevat tulot 19,6 prosenttia. Ne olivat 38 800 markkaa vuonna 1977 ja 45 800 markkaa vuonna 1979. Yrittäjätalouksien tulot kasvoivat tänä aikana runsaat 22 prosenttia, palkansaajien vajaat 22 prosenttia ja ammatissa toimimattomien talouksien 12,4 prosenttia. Yrittäjätalouksien keskimääräiset käytettävissä olevat tulot olivat 45 300 markkaa vuonna 1977 ja 55 300 markkaa vuonna 1979. Palkansaajatalouksien keskimääräiset tulot olivat vastaavasti 44 500 ja 54 200 markkaa sekä ammatissa toimimattomien talouksien 20 900 ja 23 500 markkaa.

Hushällens genomsnittliga disponibla inkomst var 45 800 mark år 1979. Den disponibla inkomsten per hushållsmedlem var 17 800 mark.

Företagarhushällens disponibla inkomst var i genomsnitt 55 300 mark, vilket var 21 procent mera än för samtliga hushåll i medeltal. Företagarhushällens disponibla inkomst per hushållsmedlem var 14 procent lägre än för hushållen i genomsnitt, dvs. 15 300 mark.

Löntagarhushällens genomsnittliga disponibla inkomst var 54 200 mark. Den disponibla inkomsten per hushållsmedlem var 19 100 mark. De högsta inkomsterna innehades av tjänstemannahushåll där huvudmannen hade utbildning på minst högre kandidatnivå. Dessa hushålls disponibla inkomst var 75 procent högre än för hushållen i medeltal, dvs. 80 300 mark. Den disponibla inkomsten per hushållsmedlem var 25 500 mark, vilket är 43 procent mera än i medeltal. De lägsta inkomsterna hade jord- och skogsbrukararbetarhushållen. Deras genomsnittliga disponibla inkomst var 39 400 mark per hushåll och 12 800 mark per hushållsmedlem.

De icke yrkesverksamma hushållens disponibla inkomst var mindre än den aktiva befolkningens inkomster, i medeltal 23 500 mark, vilket var 49 procent mindre än för samtliga hushåll i medeltal. Den disponibla inkomsten per hushållsmedlem var 17 procent lägre än i genomsnitt, 14 800 mark.

Under åren 1977–1979 ökade hushållens genomsnittliga disponibla inkomst med 19,6 procent. År 1977 var den 38 800 mark och 45 800 mark år 1979. Företagarhushällens inkomster ökade under denna period med drygt 22 procent, löntagarnas med knappt 22 procent och de icke yrkesverksamma hushållens med 12,4 procent. Företagarhushällens genomsnittliga disponibla inkomst var 45 300 mark år 1977 och 55 300 mark år 1979. Löntagarhushällens genomsnittliga inkomster var motsvarande 44 500 och 54 200 mark och de icke yrkesverksamma hushållens 20 900 och 23 500 mark.

Asetelma 4 a. Kotitalouksien keskikoko ja tulo-osuudet desiiliryhmittäin sekä tulontasaamisen enimmäisprosentti vuosina 1977–1979. Desiiliryhmät on muodostettu kotitalouden käytettävissä olevien tulojen mukaan.

Tablå 4 a. Hushållens medelstorlek och inkomstandelar i decilgrupper samt den maximala utjämningsprocenten åren 1977–1979. Decilgrupperna har bildats enligt hushållets disponibla inkomst

Desiiliryhmät Decilgrupper	Kotitalouden keskikoko Hushållets medelstorlek			Tulo-osuus, % Inkomstandel, %		
	1977	1978	1979	1977	1978	1979
Kaikki kotitaloudet – Samtliga hushåll	2,7	2,6	2,6	100,0	100,0	100,0
I	1,2	1,1	1,1	2,5	2,6	2,5
II	1,4	1,4	1,4	4,3	4,3	4,1
III	1,7	1,7	1,6	5,7	5,7	5,6
IV	2,2	2,1	2,0	7,1	7,1	7,1
V	2,7	2,6	2,5	8,6	8,5	8,6
VI	3,0	2,9	2,9	10,1	10,1	10,1
VII	3,2	3,3	3,2	11,6	11,6	11,7
VIII	3,5	3,4	3,4	13,3	13,3	13,3
IX	3,8	3,7	3,7	15,6	15,5	15,6
X	4,1	4,1	4,0	21,2	21,2	21,4
Tulontasaamisen enimmäisprosentti – Maximal utjämningsprocent				22,0	21,9	22,3

Asetelmassa 4a on esitetty kotitalouksien käytettävissä olevien tulojen mukaan muodostettujen desiiliryhmien tulo-osuudet vuosina 1977–1979. Vuonna 1979 oli pienituloisimman desiiliryhmän tulo-osuus 2,5 prosenttia ja suurituloisimman 21,5 prosenttia. Kotitalouksien keskikoko oli pienin ensimmäisessä desiiliryhmässä, 1,1 henkeä, ja suurin kymmenennessä desiiliryhmässä 4,0 henkeä. Desiilien tulo-osuudet olivat lähes samansuuruiset vuosina 1977, 1978 ja 1979.

I tablå 4a framläggs inkomstandelarna under åren 1977 – 1979 enligt de decilgrupper som bildats efter hushållets disponibla inkomst. År 1979 var inkomstandelen för den decilgrupp med minsta inkomster 2,5 procent och 21,5 procent för den grupp med de största inkomsterna. Hushållen var i medeltal minst i den första decilgruppen, 1,1 personer, och störst i den tionde decilgruppen, 4,0 personer. Decilernas inkomstandelar var nästan lika stora under åren 1977, 1978 och 1979.

Asetelma 4 b. Kotitalouksien keskikoko ja tulo-osuudet desiiiryhmittäin sekä tulontasauksen enimmäisprosentti vuonna 1979. Desiiiryhmät on muodostettu kotitalouden jäsentä kohti käytettävissä olevien tulojen mukaan.

Tablá 4 b. Hushállens medelstorlek och inkomstandelar i decilgrupper samt den maximala utjämningsprocenten år 1979. Decilgrupperna har bildats enligt disponibel inkomst per hushállsmedlem.

Desiiiryhmät Decilgrupper	Kotitalouden keskikoko Hushálllets medelstorlek	Tulo-osuus, % Inkomstandel, %
	1979	1979
Kaikki kotitaloudet – Samtliga husháll	2,6	100,0
I	3,4	5,8
II	3,0	7,4
III	2,9	8,2
IV	2,8	9,0
V	2,7	9,9
VI	2,6	10,6
VII	2,6	11,6
VIII	2,2	11,6
IX	1,9	11,9
X	1,6	14,0
Tulontasauksen enimmäisprosentti – Maximal utjämningsprocent		17,2

Asetelma 4c. Kotitalouksien keskikoko ja tulo-osuudet desiiiryhmittäin sekä tulontasauksen enimmäisprosentti vuonna 1979. Desiiiryhmät on muodostettu kotitalouden tuotannontekijätulojen mukaan.

Tablá 4c. Hushállens medelstorlek och inkomstandelar i decilgrupper samt den maximala utjämningsprocenten år 1979. Decilgrupperna har bildats enligt hushálllets faktorinkomst.

Desiiiryhmät Decilgrupper	Kotitalouden keskikoko Hushálllets medelstorlek	Tulo-osuus, % Inkomstandel, %
	1979	1979
Kaikki kotitaloudet – Samtliga husháll	2,6	100,0
I	1,3	0,1
II	1,5	0,6
III	1,9	2,7
IV	2,2	5,8
V	2,4	7,9
VI	2,7	10,0
VII	3,2	12,4
VIII	3,3	14,9
IX	3,6	18,2
X	3,8	27,6
Tulontasauksen enimmäisprosentti – Maximal utjämningsprocent		33,3

Kotitalouden jäsentä kohti käytettävissä olevien tulojen mukaan muodostettujen desiiiryhmien tulo-osuudet vuonna 1979 on esitetty asetelmassa 4b. Sen mukaan ensimmäisen desiiiryhmän tulo-osuus oli 5,8 prosenttia ja kymmenennen 14,0 prosenttia. Kotitalouden keskikoko oli pienin suurituloisimmassa desiiiryhmässä, 1,6 henkeä ja suurin pienituloisimmassa desiiiryhmässä, 3,4 henkeä.

Tuotannontekijätulojen mukaan muodostetuissa desiiiryhmissä oli ensimmäisen desiiiryhmän tulo-osuus 0,1 prosenttia ja kymmenennen desiiiryhmän 27,6 prosenttia. Keskikooltaan pienimmät kotitaloudet sijoituivat ensimmäiseen desiiiryhmään. Ryhmän kotitalouksien keskikoko oli 1,3 henkeä. Kymmenennen desiiiryhmän kotitalouksien keskikoko oli suurempi kuin muiden ryhmien, 3,8 henkeä.

Kotitalouksien käytettävissä olevat tulot jakautuivat tuotannontekijätuloja tasaisemmin. Kotitaloutta kohti käytettävissä olevien tulojen tulontasauksen enimmäisprosentti oli 22,3, kotitalouden jäsentä kohti lasketujen käytettävissä olevien tulojen 17,2 ja kotitalouden tuotannontekijätulojen 33,3 prosenttia. Tulontasauksen enimmäisprosentti on tunnusluku, joka kuvaa sitä osuutta tulosummasta, joka keskituloa suurempituloisilta pitäisi siirtää pienempituloisille, jotta tulonjako olisi täysin tasainen.

Inkomstandelarna i de decilgrupper som bildats enligt disponibel inkomst per hushållsmedlem år 1979 finns i tablå 4b. Enligt denna tablå är den första decilgruppens inkomstandel 5,8 procent och den tionde decilgruppens 14,0 procent. Hushållets medelstorlek är minst i decilgruppen med de högsta inkomsterna, 1,6 personer och störst i decilgruppen med de lägsta inkomsterna, 3,4 personer.

I de decilgrupper som bildats enligt faktorinkomsten var den första decilgruppens inkomstandel 0,1 procent och den tionde decilgruppens 27,6 procent. De i medeltal minsta hushållen förekom i den första decilgruppen, där hushållets medelstorlek var 1,3 personer. Hushållen var i medeltal större i den tionde decilgruppen än i de övriga grupperna, 3,8 personer.

Hushållens disponibla inkomst fördelade sig jämnare än faktorinkomster. Den maximala utjämningsprocenten för den disponibla inkomsten per hushåll var 22,3, för den disponibla inkomsten per hushållsmedlem 17,2 procent och för hushållets faktorinkomst 33,3 procent. Den maximala utjämningsprocenten är ett mått, som anger den andel av inkomstsumman som borde omfördelas för att en helt jämn inkomstfördelning skulle uppstå.

Asetelma 5. Kotitalouksien keskimääräiset tuotannontekijätulot, saadut ja maksetut tulonsiirrot sekä käytettävissä olevat tulot sosioekonomisen aseman mukaan vuonna 1979

Tablå 5. Hushållens genomsnittliga faktorinkomst, erhållna och betalda transfereringar samt disponibla inkomst enligt sosioekonomisk ställning 1979

Socioekonominen asema Socioekonomisk ställning	Tuotannontekijätulot Faktorinkomst	Saadut tulonsiirrot Erhållna transfereringar	Maksetut tulonsiirrot Betalda transfereringar	Käytettävissä olevat tulot Disponibel inkomst	Käytettävissä olevien tulojen osuus tuotannontekijätuloista Den disponibla inkomstens andel av faktorinkomsten
	1 000 mk	1 000 mk	1 000 mk	1 000 mk	%
Kaikki kotitaloudet – Samtliga hushåll	48,8	10,8	13,8	45,8	94
Yrittäjät – Företagare	62,4	9,3	16,3	55,3	89
Maatalousyrittäjät – Jordbruksföretagare	55,0	9,9	11,3	53,7	98
Muut yrittäjät – Övriga företagare	77,6	7,8	26,7	58,7	76
Palkansaajat – Löntagare	65,9	6,1	17,8	54,2	82
Toimihenkilöt – Tjänstemän	75,0	5,6	22,3	58,8	78
Ylemmän kandidaattitasteen koulutuksen saaneet – Tjänstemän med utbildning på högre kandidatnivå	118,9	4,7	43,2	80,3	68
Ammatillisen koulutuksen saaneet ja vastaavat – Yrkesutbildade tjänstemän och motsvarande	76,7	5,0	22,5	59,3	77
Muut – Övriga	56,6	7,1	14,1	49,7	88
Työntekijät – Arbetstagare	56,9	6,6	13,8	50,1	88
Maa- ja metsätalous – Jord- och skogsbruk	38,7	9,0	8,3	39,4	102
Teollisuus ja rakennustoiminta – Industri och byggnadsverksamhet	59,6	6,6	14,6	51,8	87
Palvelualat – Servicebrancher	54,6	6,3	13,0	48,1	88
Ammatissa toimimattomat – Icke yrkesverksamma	6,2	21,7	4,2	23,5	379
Ansioeläkkeensaajat – Förvärvspensionstagare	7,3	29,4	7,5	28,9	396
Kansaneläkkeen tai sosiaalivastuksen varassa elävät – Personer som lever på folkpension eller socialbidrag	3,1	15,3	0,5	17,9	577
Muut – Övriga	23,9	8,1	6,1	24,4	102

Kotitaloudet saivat vuonna 1979 tulonsiirtoina keskimäärin 10 800 markkaa ja maksoivat tulonsiirtoina 13 800 markkaa. Käytettävissä olevien tulojen osuus tuotannontekijätuloista oli keskimäärin 94 prosenttia.

Palkansaajatalouksien saamat tulonsiirrot olivat sekä markkamääräisesti että suhteellisesti pienimmät. Palkansaajatalouksien saamat tulonsiirrot olivat 6 100 markkaa ja maksamat tulonsiirrot 17 800 markkaa. Niiden käytettävissä olevien tulojen osuus tuotannontekijätuloista oli 82 prosenttia. Vähiten, 4 700 markkaa, tulonsiirtoja saivat ylemmän kandidaattasteen koulutuksen saaneet toimihenkilötaloudet ja eniten, 9 000 markkaa, maa- ja metsätaloustyöntekijätaloudet. Suurimmat maksetut tulonsiirrot olivat ylemmän kandidaattasteen koulutuksen saaneiden toimihenkilöiden talouksilla. Niiden maksamat tulonsiirrot olivat keskimäärin 43 200 markkaa ja niiden käytettävissä olevien tulojen osuus tuotannontekijätuloista oli 68 prosenttia.

Yrittäjätalouksien keskimääräiset saadut tulonsiirrot olivat 9 300 markkaa ja maksamat tulonsiirrot 16 300 markkaa. Käytettävissä olevien tulojen osuus tuotannontekijätuloista oli keskimäärin 89 prosenttia. Maatalousyrittäjätalouksien vastaava osuus oli 98 prosenttia ja muiden yrittäjätalouksien 76 prosenttia.

Ammatissa toimimattomien talouksien käytettävissä olevat tulot koostuivat suurimmalta osalta saaduista tulonsiirroista. Ammatissa toimimattomien kotitalouksien saamat tulonsiirrot olivat keskimäärin 21 700 markkaa ja maksamat tulonsiirrot 4 200 markkaa.

Som transfereringar erhöj hushällen år 1979 i medeltal 10 800 mark, och betalade 13 800 mark. Den disponibla inkomstens andel av faktorinkomsten var i genomsnitt 94 procent.

De transfereringar som löntagarhushällen erhållit var minst både i mark och relativt sett beräknade. Erhållna transfereringar uppgick till 6 100 mark och betalda transfereringar till 17 800 mark. Löntagarhushällens disponibla inkomsts andel av faktorinkomsten var 82 procent. Tjänstemannahushåll där huvudmannen hade utbildning på högre kandidatnivå erhöj de minsta transfereringarna, 4 700 mark, och de största erhöjls av jord- och skogsbrukararbetarhushällen, 9 000 mark. De tjänstemannahushåll där huvudmannen hade utbildning på högre kandidatnivå hade de största betalda transfereringarna, som uppgick till i medeltal 43 200 mark. Den disponibla inkomstens andel av faktorinkomsten var 68 procent.

Företagarhushällens genomsnittliga erhållna transfereringar var 9 300 mark och betalda transfereringar 16 300 mark. Den disponibla inkomstens andel av faktorinkomsten var i medeltal 89 procent. I jordbruksföretagarhushåll var motsvarande andel 98 procent och inom övriga företagarhushåll 76 procent.

De disponibla inkomsten i de icke yrkesverksamma hushällen bestod till största delen av erhållna transfereringar. De icke yrkesverksamma hushällens erhållna transfereringar var i medeltal 21 700 mark och betalda transfereringar 4 200 mark.

Asetelma 6. Kotitalouksien keskimääräiset tuotannontekijätulot; saadut ja maksetut tulonsiirrot sekä käytettävissä olevat tulot desiliiryhmittäin vuonna 1979. Desiliiryhmät on muodostettu kotitalouksien käytettävissä olevien tulojen mukaan
Tablå 6. Hushällens genomsnittliga faktorinkomst, erhållna och betalda transfereringar samt disponibla inkomst i decilgrupper år 1979. Decilgrupperna har bildats enligt hushållets disponibla inkomst

Desiliiryhmät - Decilgrupper	Tuotannontekijätulot	Saadut tulonsiirrot	Maksetut tulonsiirrot	Käytettävissä olevat tulot	Käytettävissä olevien tulojen osuus tuotannontekijätuloista
	Faktorinkomst	Erhållna transfereringar	Betalda transfereringar	Disponibel inkomst	Den disponibla inkomstens andel av faktorinkomsten
	1 000 mk	1 000 mk	1 000 mk	1 000 mk	%
Kaikki kotitaloudet - Samtliga hushåll	48,8	10,8	13,8	45,8	94
I	3,8	9,0	1,3	11,4	300
II	8,8	12,2	2,2	18,7	213
III	18,7	12,0	5,1	25,6	137
IV	28,1	11,4	7,3	32,2	115
V	36,7	12,3	10,0	38,9	106
VI	48,5	10,2	12,5	46,2	95
VII	59,3	9,4	15,6	53,2	90
VIII	69,2	9,7	18,4	60,6	88
IX	86,4	9,6	24,6	71,5	83
X	127,3	11,9	41,3	98,0	77

Viidessä pienituloisimmassa desiliiryhmässä olivat saadut keskimääräiset tulonsiirrot maksettuja suuremmat. Ensimmäisen desiliiryhmän kotitalouksien keskimääräiset saadut tulonsiirrot olivat 9 000 markkaa ja maksetut tulonsiirrot 1 300 markkaa. Viidennessä desiliiryhmässä saadut tulonsiirrot olivat 12 300 markkaa ja maksetut 10 000 markkaa. Suurituloisimmassa desiliiryhmässä saadut tulonsiirrot olivat 11 900 markkaa ja maksetut 41 300 markkaa. Käytettävissä olevien tulojen osuus tuotannontekijätuloista oli ensimmäisessä desiliiryhmässä 300 prosenttia ja kymmenennessä 77 prosenttia.

I fem decilgrupper med de lägsta inkomsterna var de erhållna genomsnittliga transfereringarna större än de betalda. De genomsnittliga erhållna transfereringarna var i den första decilgruppen 9 000 mark och de betalda 1 300 mark. I den femte decilgruppen var de erhållna transfereringarna 12 300 mark och de betalda 10 000 mark. I decilgruppen med de högsta inkomsterna var de erhållna transfereringarna 11 900 mark och de betalda 41 300 mark. Den disponibla inkomstens andel av faktorinkomsten var i den första decilgruppen 300 procent och i den tionde 77 procent.

Kuvio 1. Kotitalouksien tuotannontekijätulot ja käytettävissä olevat tulot desiliiryhmittäin vuonna 1979

Desiliiryhmät on muodostettu kotitalouksien käytettävissä olevien tulojen mukaan.

Diagram 1. Hushållens faktorinkomst och disponibla inkomst i decilgrupper år 1979

Decilgrupperna har bildats enligt hushållets disponibla inkomst.

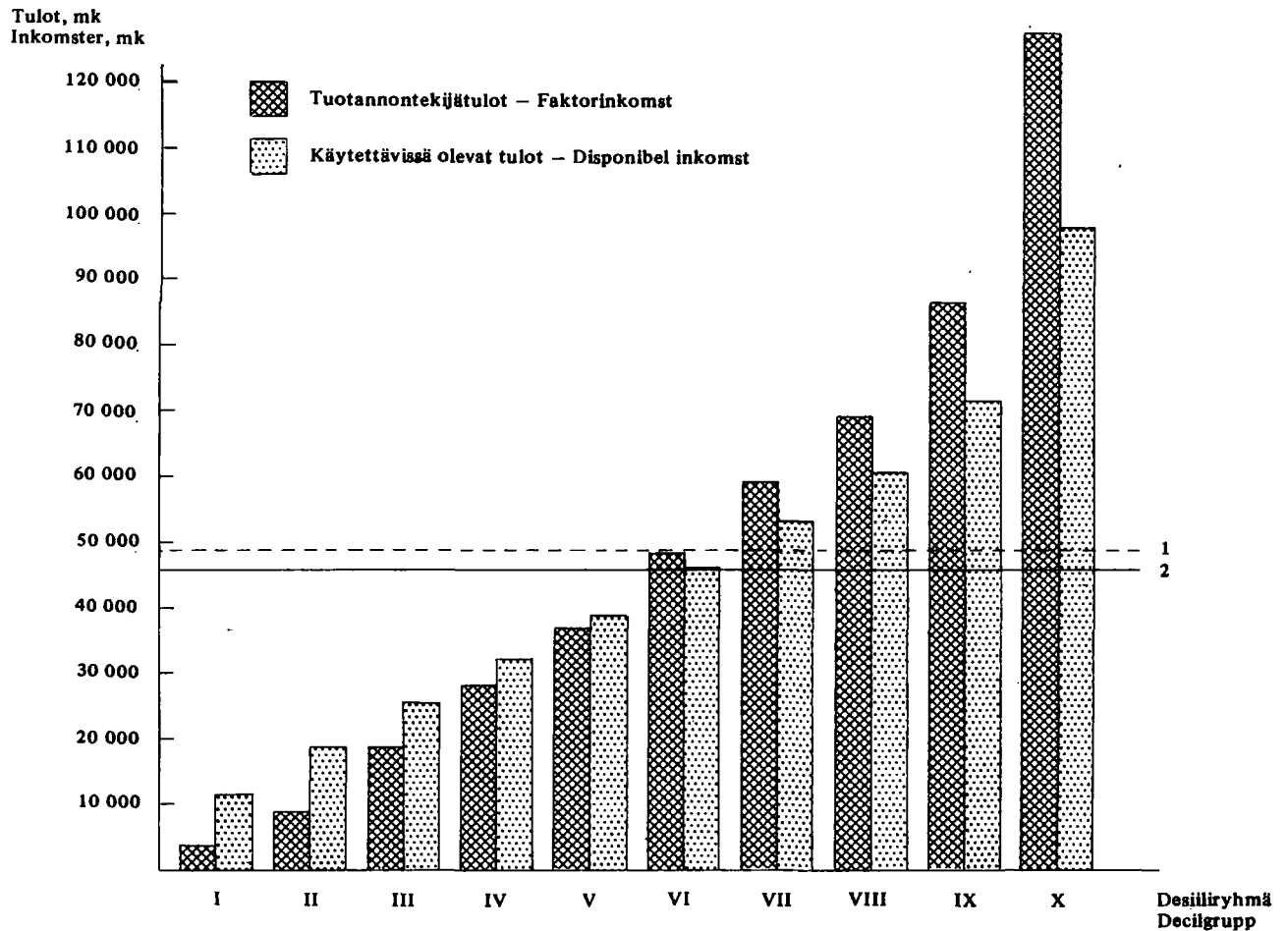

1) Keskimääräiset tuotannontekijätulot, 48 800 mk – Genomsnittlig faktorinkomst, 48 800 mk.

2) Keskimääräiset käytettävissä olevat tulot, 45 800 mk – Genomsnittlig disponibel inkomst, 45 800 mk

Kuviossa 1 on esitetty kotitalouksien käytettävissä olevien tulojen mukaan muodostettujen desiliiryhmien keskimääräiset tuotannontekijätulot ja käytettävissä olevat tulot. Kotitalouksien keskimääräiset käytettävissä olevat tulot olivat 45 800 markkaa ja tuotannontekijätulot 48 800 markkaa. Viidennessä ja sitä edeltävissä desiliiryhmissä olivat tuotannontekijätulot käytettävissä olevia tuloja pienemmät. Kuudennessa desiliiryhmissä tuotannontekijätulot olivat hieman käytettävissä olevia tuloja suuremmat ja ero kasvoi tasaisesti ylempiin desiliiryhmiin siirryttäessä.

Diagram 1 visar den genomsnittliga faktorinkomsten och den disponibla inkomsten i decilgrupperna efter disponibel inkomst per hushåll. Hushållens genomsnittliga disponibla inkomst var 45 800 mark och faktorinkomst 48 800 mark. I den femte och de föregående decilgrupperna var faktorinkomsten mindre än den disponibla inkomsten. I den sjätte decilgruppen var faktorinkomsten något större än den disponibla inkomsten och skillnaden ökade jämnt vid övergång till högre decilgrupper.

Asetelma 7. Kotitalouksien keskimääräiset tuotannontekijätulot ja käytettävissä olevat tulot kotitalouden koon ja rakenteen mukaan vuonna 1979

Tablå 7. Hushållens genomsnittliga faktorinkomst och disponibla inkomst enligt hushållets storlek och sammansättning år 1979

Kotitalouden koko ja rakenne Hushållets storlek och sammansättning	Kotitalouksien luku Antal hushåll	Tuotannontekijätulot kotitaloutta kohti Faktorinkomst per hushåll		Käytettävissä olevat tulot – Disponibel inkomst			
				Kotitaloutta kohti Per hushåll		Kotitalouden jäsentä kohti Per hushållsmedlem	
		1 000	1 000 mk	Indeksi Index	1 000 mk	Indeksi Index	1 000 mk
Kaikki kotitaloudet – Samtliga hushåll	1 831	48,8	100	45,8	100	17,8	100
1 henkilö – 1 person	536	18,6	38	22,1	48	22,1	124
2 henkeä – 2 personer	456	39,9	82	42,0	92	21,0	118
2 aikuista – 2 vuxna	416	40,6	83	42,8	93	21,4	120
1 aikuinen, 1 lapsi – 1 vuxen, 1 barn	40	32,6	67	34,4	75	17,2	97
3 henkeä – 3 personer	351	65,9	135	57,7	126	19,2	108
2 aikuista, 1 lapsi – 2 vuxna, 1 barn	218	68,3	140	57,6	126	19,2	108
1 aikuinen, 2 lasta – 1 vuxen, 2 barn	18	31,7	65	38,6	84	12,9	72
3 aikuista – 3 vuxna	116	66,6	136	60,6	132	20,2	113
4 henkeä – 4 personer	317	77,3	158	64,0	140	16,0	90
2 aikuista, 2 lasta – 2 vuxna, 2 barn	222	75,6	155	61,9	135	15,5	87
3 aikuista, 1 lapsi – 3 vuxna, 1 barn	54	80,8	166	66,8	146	16,7	94
Muut – Övriga	42	82,2	168	71,5	156	17,9	101
5 henkeä – 5 personer	113	80,8	166	69,2	151	13,8	78
2 aikuista, 3 lasta – 2 vuxna, 3 barn	60	77,1	158	64,9	142	13,0	73
3 aikuista, 2 lasta – 3 vuxna, 2 barn	26	79,9	164	70,1	153	14,0	79
4 aikuista, 1 lapsi – 4 vuxna, 1 barn	18	93,5	192	78,2	171	15,6	88
Muut – Övriga	9	82,6	169	76,2	166	15,2	85
6 + henkeä – 6 + personer	57	78,2	160	76,7	167	11,5	65
2 aikuista, 4 + lasta – 2 vuxna, 4 + barn	15	68,3	140	66,3	145	10,1	57
3 aikuista, 3 + lasta – 3 vuxna, 3 + barn	11	66,6	136	66,5	145	10,5	59
4 aikuista, 2 + lasta – 4 vuxna, 2 + barn	15	80,4	165	80,7	176	12,4	70
Muut – Övriga	16	94,3	193	90,3	197	12,7	71

Yli puolet kotitalouksista oli pieniä yhden tai kahden hengen talouksia. Yhden hengen talouksien osuus oli runsaat 29 ja kahden hengen noin 25 prosenttia kaikista kotitalouksista. Kuuden hengen tai sitä suurempien kotitalouksien osuus kaikista talouksista oli vain noin 3 prosenttia.

Sekä kotitalouksien keskimääräiset tuotannontekijätulot että käytettävissä olevat tulot olivat pienimmät yhden hengen talouksissa ja suurenvat kotitalouden koon kasvaessa.

Kotitalouden jäsentä kohti tarkasteltuna käytettävissä olevat tulot jakautuivat päinvastaisella tavalla. Suurissa kotitalouksissa olivat henkeä kohti lasketut tulot pienimmät ja pienissä talouksissa suurimmat.

Över hälften av hushållen var små, enpersons eller tvåpersoners hushåll. Enpersonshushållens andel var drygt 29 procent och två personers omkring 25 procent av samtliga hushåll. Andelen hushåll med sex personer eller flera var endast omkring 3 procent av samtliga hushåll.

Båda faktorinkomsten och den disponibla inkomsten per hushåll var minst i enpersonshushåll, men ökade då hushållet blev större.

Hushållens disponibla inkomst per hushållsmedlem fördelade sig tvärtom. I stora hushåll var inkomsterna per person minst och i små hushåll störst.

Asetelma 8. Kotitalouksien keskimääräiset tuotannontekijätulot ja käytävissä olevat tulot kuntamuodon ja suuralueen mukaan vuonna 1979

Tablå 8. Hushållens genomsnittliga faktorinkomst och disponibla inkomst enligt kommuntyp och storområde år 1979

Kuntamuoto ja suuralue Kommuntyp och storområde	Kotitalouksien luku Antal hushåll	Tuotannontekijätulot kotitaloutta kohti Faktorinkomst per hushåll		Käytävissä olevat tulot – Disponibel inkomst			
				Kotitaloutta kohti Per hushåll		Kotitalouden jäsentä kohti Per hushållsmedlem	
		1 000	1 000 mk	Indeksi Index	1 000 mk	Indeksi Index	1 000 mk
Kaikki kotitaloudet – Samtliga hushåll	1 831	48,8	100	45,8	100	17,8	100
Kaupungit – Städer	1 160	51,3	105	46,9	102	19,4	109
Helsinki – Helsingfors	229	50,9	104	46,0	100	22,8	128
Muu Etelä-Suomi – Övriga Södra Finland	614	52,7	108	47,8	104	19,4	109
Väli-Suomi – Mellersta Finland	221	47,9	98	45,0	98	17,1	96
Pohjois-Suomi – Norra Finland	96	50,7	104	48,0	105	17,9	101
Muut kunnat – Övriga kommuner	671	44,6	91	43,8	96	15,4	87
Etelä-Suomi – Södra Finland	308	46,3	95	43,7	95	16,3	92
Väli-Suomi – Mellersta Finland	255	41,7	85	42,9	94	15,0	84
Pohjois-Suomi – Norra Finland	108	46,7	96	46,1	101	14,3	80

Yli 63 prosenttia kotitalouksista asui kaupungeissa, missä sekä kotitalouksien tuotannontekijätulot että käytävissä olevat tulot olivat suuremmat kuin muissa kunnissa. Kaupungeissa asuvien kotitalouksien tuotannontekijätulot olivat 51 300 markkaa, mikä oli viisi prosenttia enemmän kuin kaikkien kotitalouksien keskimäärin. Muissa kunnissa kotitalouksien keskimääräiset tuotannontekijätulot olivat 44 600 markkaa, mikä oli 9 prosenttia keskimääräistä vähemmän. Kotitalouksien käytävissä olevat tulot olivat kaupungeissa keskimäärin 46 900 markkaa ja muissa kunnissa 43 800 markkaa.

Kaupunkien kotitaloudet olivat kooltaan pienempiä kuin muiden kuntien. Tästä johtuen alueittaiset tuloerot olivat kotitalouden jäsentä kohti tarkasteltuna suuremmat kuin kotitaloutta kohti.

Mer än 63 procent av hushållen bodde i städer, där både faktorinkomst och disponibel inkomst per hushåll var större än i andra kommuner. Stadshushållens faktorinkomst var 51 300 mark, vilket var fem procent mera än för hushållen i genomsnitt. I de övriga kommunerna var hushållens genomsnittliga faktorinkomst 44 600 mark, vilket var 9 procent mindre än i genomsnitt. Hushållens disponibla inkomst var i städerna i medeltal 46 900 mark och i andra kommuner 43 800 mark.

Stadshushållen var mindre än hushållen i övriga kommuner. Därför var regionala inkomstskillnader per hushållsmedlem större än per hushåll.

Ansiotulonsaajien tulot

Förvärvsinkomsttagarnas inkomster

Asetelma 9. Ansiotulonsaajien lukumäärä ja keskimääräiset ansiotulot sosioekonomisen aseman mukaan vuosina 1978 ja 1979

Tablå 9. Förvärvsinkomsttagarnas antal och genomsnittliga förvärvsinkomst enligt socioekonomisk ställning åren 1978 och 1979

Socioekonominen asema – Socioekonomisk ställning	Lukumäärä – Antal				Ansiotulot – Förvärvsinkomst			
	1978		1979		1978		1979	
	1 000 mk	%	1 000 mk	%	1 000 mk	Indeksi Index	1 000 mk	Indeksi Index
Kaikki ansiotulonsaajat – Samtliga förvärvsinkomsttagare	2 719	100,0	2 773	100,0	27,2	100	30,7	100
Yrittäjät ja avustavat perheenjäsenet – Företagare och medhjälpande familjemedlemmar	351	12,9	364	13,1	25,9	95	28,0	91
Maatalousyrittäjät – Jordbruksföretagare	151	5,6	152	5,5	27,5	101	30,5	99
Muut yrittäjät – Övriga företagare	77	2,8	85	3,1	44,5	164	46,2	150
Avustavat perheenjäsenet – Medhjälpande familjemedlemmar	123	4,5	127	4,6	12,1	44	12,7	41
Palkansaajat – Löntagare	1 786	65,7	1 844	66,5	34,7	128	38,9	127
Ylemmän kandidaattiasteen koulutuksen saaneet toimihenkilöt – Tjänstemän med utbildning på högre kandidatnivå	68	2,5	69	2,5	75,3	277	83,4	271
Ammatillisen koulutuksen saaneet ja vastaavat toimihenkilöt – Yrkesutbildade tjänstemän och motsvarande	495	18,2	522	18,8	41,3	152	46,2	150
Muut toimihenkilöt – Övriga tjänstemän	312	11,5	324	11,7	29,6	109	33,6	109
Maa- ja metsätaloustyöntekijät – Jord- och skogsbruksarbetare	35	1,3	36	1,3	20,8	76	23,1	75
Teollisuuden ja rakennustoiminnan työntekijät – Arbetare inom industri och byggnadsverksamhet	516	19,0	530	19,1	32,2	118	36,1	118
Palvelualojen työntekijät – Arbetare inom servicebrancher	360	13,2	363	13,1	27,3	100	30,7	100
Ammatissa toimimattomat ansiotulonsaajat – Icke yrkesverksamma förvärvsinkomsttagare	582	21,4	565	20,4	5,0	18	5,5	18

Ansiotulonsaajia oli vuonna 1979 runsaat 2,8 miljoonaa. Ansiotulonsaajiksi on luettu kaikki palkka- tai yrittäjätuloa saaneet. Kaikista ansiotulonsaajista oli kaksi kolmasosaa palkansaajia. Yrittäjien osuus oli runsaat 8 prosenttia ja avustavien perheenjäsenten runsaat 4 prosenttia. Ammatissa toimimattomia, ts. enintään viisi kuukautta työssä olleita henkilöitä, joilla oli palkka- tai yrittäjätuloa, oli 20 prosenttia ansiotulonsaajista.

Palkansaajien lukumäärä oli runsaat 1,8 miljoonaa vuonna 1979, joista toimihenkilöitä oli 915 000 ja työntekijöitä 929 000. Lähes kolmasosa palkansaajista oli teollisuuden ja rakennustoiminnan työntekijöitä, joita oli 530 000. Pienin ryhmä oli maa- ja metsätaloustyöntekijät. Heidän lukumääränsä oli 36 000, mikä oli vajaa puolitoista prosenttia kaikista ansiotulonsaajista.

Vuonna 1979 suurituloisimpia olivat ylempään kandidaattiasteen koulutuksen saaneet toimihenkilöt, joiden keskimääräiset ansiotulot olivat 83 400 markkaa eli lähes kolme kertaa keskimääräisiä tuloja suuremmat. Maa- ja metsätaloustyöntekijöiden keskimääräiset ansiotulot olivat 23 100 markkaa, mikä oli noin 25 prosenttia vähemmän kuin kaikkien ansiotulonsaajien keskimäärin. Yrittäjien avustavien perheenjäsenten keskimääräiset ansiotulot olivat keskimäärin 12 700 markkaa.

Ansiotulonsaajien keskimääräiset ansiotulot kasvoivat vuonna 1979 runsaat 12 prosenttia, 27 200 markasta 30 700 markkaan. Maatalousyrittäjien ansiotulot kasvoivat 10,9 ja muiden yrittäjien 3,8 prosenttia. Vuonna 1978 olivat maatalousyrittäjien ansiotulot 27 500 markkaa ja muiden yrittäjien 44 500 markkaa ja vuonna 1979 30 500 ja 46 200 markkaa. Palkansaajien ansiotulot kasvoivat vuonna 1979 noin 12 prosenttia, 34 700 markasta 38 900 markkaan.

Antalet förvärvsinkomsttagare var år 1979 drygt 2,8 miljoner. Som förvärvsinkomsttagare har klassificerats alla personer som erhållit löne- eller företagarinkomst. Två tredjedelar av samtliga förvärvsinkomsttagare var löntagare. Företagarnas andel var drygt 8 procent och de medhjälpande familjemedlemmarnas andel drygt 4 procent. Andelen icke yrkesverksamma, dvs. personer som arbetat högst fem månader med löne- eller företagarinkomst, var 20 procent av förvärvsinkomsttagarna.

Antalet löntagare var drygt 1,8 miljoner år 1979, varav tjänstemän 915 000 och arbetstagare 929 000. Närmare en tredjedel av löntagarna dvs. 530 000 var arbetstagare inom industri och byggnadsverksamhet. Den minsta gruppen utgjordes av jord- och skogsbruksarbetare. Deras antal var 36 000, vilket är knappa en och en halv procent av samtliga förvärvsinkomsttagare.

De största inkomsterna innehades år 1979 av tjänstemän med utbildning på högre kandidatnivå. Deras genomsnittliga förvärvsinkomst var 83 400 mark dvs. nästan tre dubbelt de genomsnittliga inkomsterna. Den genomsnittliga förvärvsinkomsten för jord- och skogsbruksarbetare var 23 100 mark, vilket var omkring 25 procent mindre än för alla förvärvsinkomsttagare i medeltal. Den genomsnittliga förvärvsinkomsten för företagarnas medhjälpande familjemedlemmar var 12 700 mark.

Förvärvsinkomsttagarnas genomsnittliga förvärvsinkomst ökade 1979 med drygt 12 procent, från 27 200 mark till 30 700 mark. Lantbruksföretagarnas förvärvsinkomst ökade med 10,9 och de övriga företagarnas med 3,8 procent. År 1978 var lantbruksföretagarnas förvärvsinkomst 27 500 mark och de övriga företagarnas 44 500 mark och 30 500 mark och 46 200 mark 1979. Löntagarnas förvärvsinkomst ökade 1979 med omkring 12 procent, från 34 700 mark till 38 900 mark.

Ammatissa toimivien tulot

Yrkesverksammas inkomster

Asetelma 10. Ammatissa toimivien lukumäärä ja keskimääräiset ansiotulot sukupuolen ja päätoimialan mukaan vuonna 1979
Tablå 10. De yrkesverksammas antal och genomsnittliga förvärvsinkomster enligt kön och huvudnäringsgren år 1979

Toimiala – Näringsgren	Lukumäärä – Antal		Ansiotulot, 1 000 mk Förvärvsinkomst, 1 000 mk		
	1 000	Naisten osuus Kvinnor- nas andel %	Yhteensä Sammanlagt	Miehet Män	Naiset Kvinnor
Kaikki ammatissa toimivat – Samtliga yrkesverksamma	2 208,3 ¹⁾	47,4	37,1	44,8	28,6
Maa-, metsä- ja kalatalous – Jordbruk, skogsbruk och fiske	315,8	40,9	23,8	30,2	14,5
Kaivos- ja muu kaivannaistoiminta – Brytning av mineraliska produkter	10,1	14,9	44,0	46,5	29,7
Teollisuus – Tillverkning	541,9	38,3	39,7	46,0	29,5
Sähkö-, kaasu- ja vesihuolto – El-, gas- och vattensörjning	28,5	18,6	47,0	50,5	31,5
Rakennustoiminta – Byggnadsverksamhet	154,0	9,3	40,0	41,3	28,0
Kauppa-, ravitsemis- ja majoitustoiminta – Handel, restaurang- och hotelverksamhet	302,9	61,3	34,8	46,3	27,5
Kuljetus-, varastointi ja tietoliikenne – Samfärdsel, lagring, post och telekommunikationer	173,0	26,9	42,6	46,2	32,9
Rahoitus-, vakuutus-, kiinteistö-, muu liike-elämää palveleva toiminta – Bank-, försäkrings-, fastighets- och uppdragsverksamhet	116,7	62,8	43,7	60,9	33,4
Yhteiskunnalliset ja henkilökohtaiset palvelukset – Samhälls- och personliga tjänsten	555,8	68,4	39,2	54,5	32,1

1 Summaan sisältyvät myös ne ammatissa toimivat, joiden toimiala on tuntematon.
1 Summan inkluderar även de yrkesverksamma med okänd näringsgren.

Ammatissa toimivia henkilöitä oli vuonna 1979 2,2 miljoonaa. Neljännes, 541 900 henkeä, työskenteli teollisuudessa. Toiseksi eniten ammatissa toimivia, 555 800, oli yhteiskunnallisten ja henkilökohtaisten palvelusten toimialalla. Pienin toimiala oli kaivos- ja muu kaivannastoiminta, missä työskenteli vain 10 100 henkeä eli noin puoli prosenttia kaikista ammatissa toimivista.

Naisten osuus kaikista ammatissa toimivista oli noin 47 prosenttia. Naisvaltaisimpia toimialoja olivat kauppa-, ravitsemis- ja majoitustoiminta, rahoitus-, vakuutus- ja muu liike-elämää palveleva toiminta sekä yhteiskunnalliset ja henkilökohtaiset palvelukset. Kaikilla näillä toimialoilla naisten osuus oli yli 60 prosenttia. Miesvaltaisina ala oli rakennustoiminta, missä naisten osuus oli vajaat 10 prosenttia.

Ammatissa toimivat saivat vuonna 1979 palkka- ja yrittäjätuloina keskimäärin 37 100 markkaa. Miesten keskimääräiset ansiotulot olivat 44 800 markkaa ja naisten 28 600 markkaa. Miehet olivat kaikilla toimialoilla suurempituloisia kuin naiset.

Antalet yrkesverksamma personer var 2,2 miljoner år 1979. Fjärdedel, 541 900 personer, arbetade inom industrin. Inom samhälls- och personliga tjänster arbetade det näst största antalet personer, dvs. 555 800. Den minsta näringsgrenen var brytning av mineraliska produkter, där endast 10 100 personer arbetade. Detta är bara en dryg halv procent av samtliga yrkesverksamma.

Kvinnornas andel av alla yrkesverksamma var omkring 47 procent. De mest kvinnodominerade näringsgrenarna var handel, restaurang- och hotellverksamhet, bank-, försäkrings-, fastighets- och uppdragsverksamhet samt samhälls och personliga tjänster. Inom alla dessa näringsgrenar var kvinnornas andel mer än 60 procent. Den mest mansdominerade branschen var byggnadsverksamhet, där kvinnornas andel var knappt 10 procent.

De yrkesverksamma personerna erhöll år 1979 i medeltal 37 100 mark löne- och företagarinkomster. Den genomsnittliga förvärvsinkomsten för männen var 44 800 mark och för kvinnorna 28 600 mark. Männen hade inom alla näringsgrenar högre inkomster än kvinnorna.

Kuvio 2. Ammatissa toimivien keskimääräiset ansiotulot sukupuolen ja koulutusasteen mukaan vuonna 1979
Diagram 2. Genomsnittlig förvärvsinkomst för yrkesverksamma enligt kön och utbildningsnivå år 1979

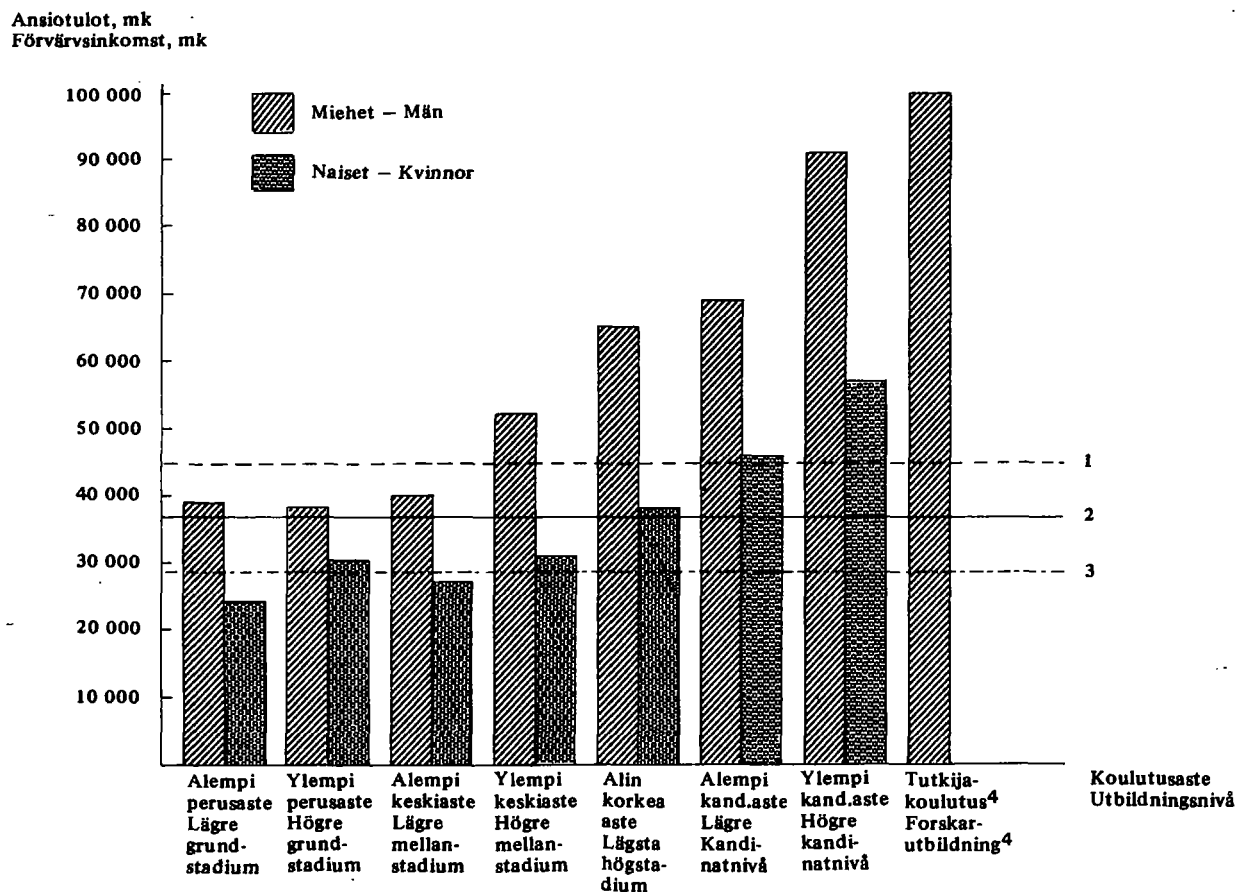

- 1) Miesten keskitulo, 44 800 mk – Genomsnittlig inkomst för män, 44 800 mk
- 2) Kaikkien ammatissa toimivien keskitulo, 37 100 mk – Genomsnittlig inkomst för samtliga yrkesverksamma, 37 100 mk
- 3) Naisten keskitulo, 28 600 mk – Genomsnittlig inkomst för kvinnor, 28 600 mk
- 4) Naisten keskituloa ei ole esitetty, koska heidän lukumääränsä otoksessa on alle 30. – Kvinnornas medelinkomst har inte angivits eftersom deras antal i urvalet är mindre än 30.

Kuviossa 2 on esitetty miesten ja naisten keskimääräiset ansiotulot koulutusasteen mukaan. Ammatissa toimivien henkilöiden keskimääräiset ansiotulot olivat sitä suuremmat mitä korkeampi oli koulutustaso. Ainoa poikkeus tästä oli alemman keskiasteen koulutuksen saaneet naiset, joiden ansiotulot jäivät hieman ylempään perusasteen koulutuksen saaneiden tuloja pienemmiksi.

Kaikissa koulutusasteen mukaisissa ryhmissä jäivät naisten tulot miesten tuloja pienemmiksi. Ero oli suurin alimman korkea-asteen koulutuksen saaneiden ryhmässä, jossa miesten keskimääräiset ansiotulot olivat 65 200 markkaa ja naisten 41 prosenttia pienemmät, 38 200 markkaa.

I diagram 2 redovisas männens och kvinnornas genomsnittliga förvärvsinkomst efter utbildningsstadium. De yrkesverksamma personernas genomsnittliga förvärvsinkomst var desto högre ju högre utbildningsnivå de hade. Det enda undantaget utgjorde personer med utbildning på lägre mellanstadium, vilkas förvärvsinkomst var något lägre än de personers inkomster som hade utbildning på högre grundstadium.

Inom samtliga grupper uppställda efter utbildningsstadium var kvinnornas inkomster lägre än männens. Skillnaden var störst i den grupp som hade utbildning på lägsta hägstadium, där männens genomsnittliga förvärvsinkomst var 65 200 mark och kvinnornas 41 procent lägre, dvs. 38 200 mark.

Palkkatuloa saaneiden palkkatulot

Löneinkomsttagarnas löneinkomster

Asetelma 11. Palkkatuloa saaneiden keskimääräiset palkkatulot tulonansaitsemisajan mukaan vuonna 1979

Tablå 11. Löneinkomsttagarnas genomsnittliga löneinkomster enligt förvärvsarbetstid år 1979

Tulonansaitsemisaika – Förvärvsarbetstid	Lukumäärä – Antal		Palkkatulot, 1 000 mk Löneinkomst, 1 000 mk		
	1 000	Naisten osuus Kvinnornas andel %	Yhteensä Sammanlagt	Miehet Män	Naiset Kvinnor
Kaikki palkkatuloa saaneet – Samtliga löneinkomsttagare . .	2 540	48,4	28,8	34,1	23,1
Kokopäivätyö – Heltidsarbete	1 875	46,4	36,8	42,9	29,8
12 kuukautta – 12 månader	1 378	46,2	42,7	50,0	34,3
10–11 kuukautta – 10–11 månader	142	45,4	33,2	37,5	27,9
5–9 kuukautta – 5–9 månader	210	46,9	20,7	22,4	18,7
1–4 kuukautta – 1–4 månader	145	49,1	7,9	8,6	7,1
Osapäivätyö – Deltidsarbete	665	53,9	6,1	5,4	6,8
6–12 kuukautta – 6–12 månader	109	80,3	17,8	21,4	17,0
Muut – Övriga	556	48,7	3,8	4,2	3,5

Palkkatuloa saaneita oli vuonna 1979 lähes 2,6 miljoonaa. Koko vuoden kokopäivätyössä olleiden osuus kaikista palkkatuloa saaneista oli 54 prosenttia. Osapäivätyössä oli runsaat neljäsosa palkkatuloa saaneista.

Runsaat 48 prosenttia palkkatuloa saaneista oli naisia. Naisten osuus oli keskimääräistä pienempi kokopäivätyössä olleiden ryhmässä ja vastaavasti keskimääräistä suurempi osapäivätyössä olleiden ryhmässä.

Palkkatuloa saaneiden henkilöiden keskimääräiset palkkatulot olivat 28 800 markkaa. Kokopäivätyössä olleiden keskimääräiset palkkatulot olivat 36 800 markkaa ja osapäivätyössä olleiden 6 100 markkaa.

År 1979 fanns det närmare 2,6 miljoner personer med löneinkomst. Andelen personer som varit heltidsanställda hela året av samtliga löneinkomsttagare var 54 procent. Drygt fjärdedel av löneinkomsttagarna var deltidsanställda.

Drygt 48 procent av löneinkomsttagarna var kvinnor. Kvinnornas andel var mindre än i genomsnittet inom gruppen för personer som varit heltidsanställda och motsvarande större än i genomsnittet inom gruppen för personer som varit deltidsanställda.

Den genomsnittliga löneinkomsten för personer med löneinkomst var 28 800 mark. De heltidsanställda personernas genomsnittliga löneinkomst var 36 800 mark och deltidsanställdas 6 100 mark.

SUMMARY

The Income Distribution Statistics of 1979 include data on the available income of private households and data on wages/salaries and entrepreneurial income of earners. The Income Distribution Statistics is published annually. The data contents of the statistics are based on a recommendation by the UN entitled »Provisional Guidelines on Statistics of the Distribution of Income, Consumption and Accumulation of Households, Studies in Methods», Series M no 61, United Nations, New York 1977.

The population of the statistics includes all households living in the country, excluding institutional households. The Income Distribution Statistics are based on a sample consisting of 40 000 households. Structural data, e.g. data on the socio-economic group of the household and the number of economically active household members, the industry and occupational status of earners and the earning period of earners during the year, have been obtained by postal surveys and interviews. Most of the income data have been obtained from administrative registers. The data on those available income items not obtained from registers were received through interviews. The postal survey sample consisted of 32 000 households all over the country, and the interview survey sample had 8 000 households in the master sample area. Interviews were carried out by the Central Statistical Office.

Data on the available income of households have

earlier been available in the Household Budget Surveys from the years 1966, 1971 and 1976 and in the Income Distribution Statistics from the year 1977. The concept of income and the method of compilation differ to some extent from each other in the Household Budget Survey and in the Income Distribution Statistics. The Central Statistical Office also publishes Statistics of Income and Property based on taxation data. The most important concept of income in these statistics is the income subject to taxation, and the private income earner has been used as the statistical unit.

In 1979 the average available income of households was 45 800 marks. The available income per capita was 17 800 marks, and the average factor income of households was 48 800 marks.

The distribution of incomes has been presented by income share of decile groups and by the maximum equalization percentage. This percentage gives the share of income which should be transferred from persons with incomes above the mean income to those with incomes below the mean to even out income distribution. The maximum equalization percentage of the available income of households was 22,3. The income share of first decile group was 2,5 per cent and that of the tenth group 21,4 per cent. The maximum equalization percentage of available income per capita was 17,2. The income share of the first decile group was 5,8 per cent and that of the tenth 14,0.

LIST OF TERMS

Aikuinen/aikuista	<i>Adult/adults</i>
Alempi kandidaattiaste	<i>Undergraduate level of higher education</i>
Alempi keskiaste	<i>Lower level of secondary education</i>
Alempi perusaste	<i>Lower level of primary education</i>
Alin korkea-aste	<i>Lowest level of higher education</i>
Ammatillisen koulutuksen saaneet ja vastaavat toimihenkilöt	<i>Non-manual employees, vocational education</i>
Ammattikoulutuksen saaneet	<i>Vocational education</i>
Ammatissa toimimattomat	<i>Economically inactive</i>
Ammatissa toimivat	<i>Economically active</i>
Ansioeläkkeensaajat	<i>Employment pension recipients</i>
Ansiotulonsaaja	<i>Earner</i>
Ansiotulot	<i>Primary income</i>
Asumistuki	<i>Housing subsidies</i>
Avustava perheenjäsen	<i>Unpaid family worker</i>
Erikoisviljely	<i>Flower, vegetable and fruit farming</i>
Etelä-Suomi	<i>Southern Finland</i>
Enintään perusaste	<i>Primary education or less</i>
Haastattelu	<i>Interview</i>
Henkilö/henkeä	<i>Person/persons</i>
Julkisyhteisöt	<i>General government</i>
Kaikki	<i>All</i>
Kaivos- ja muu kaivannaistoiminta	<i>Minig and quarrying</i>
Kansaneläkkeen tai sosiaaliavustusten varassa elävät	<i>Recipients of national pension or other social benefits</i>
Kasvinviljely	<i>Crop farming</i>
Kauppa-, ravitsemis- ja majoitustoiminta	<i>Trade, restaurants and hotels</i>
Kaupungit	<i>Urban communes</i>
Keskiaste	<i>Secondary education</i>
Kokopäivätyö	<i>Full-time employment</i>
Korkea-aste	<i>Higher education</i>
Korot	<i>Interests</i>
Korvaukset sairauskuluista	<i>Medical care compensations</i>
Kotieläintalous	<i>Livestock farming</i>
Kotitalous/kotitaloudet	<i>Household/households</i>
Kuljetus, varastointi ja tietoliikenne	<i>Transport, storage and communication</i>
Kuukausi/kuukautta	<i>Month/months</i>
Käytävissä olevat tulot	<i>Available income</i>
Käyttöoikeusmaksut	<i>Royalties</i>
Lapsi/lasta	<i>Child/children</i>
Laskennalliset nettovuokrat omistusasunnoista	<i>Imputed rents of owner-occupied dwellings</i>
Lukumäärä	<i>Number</i>
Maa-, metsä- ja kalatalous	<i>Agriculture, forestry and fishing</i>
Maa- ja metsätaloustyöntekijät	<i>Farm and forest workers</i>
Maanviljelijät	<i>Farmers</i>
Maan vuokrat	<i>Rents</i>
Maksetut tulonsiirrot	<i>Current transfers paid</i>
Miehet	<i>Men</i>
Muiden ammattiryhmien työntekijät	<i>Workers in other occupational groups</i>
Muu/muut	<i>Other/others</i>
Muut kunnat	<i>Rural municipalities</i>
Muut työn tai tulojen menetyksen vuoksi saadut tulonsiirrot	<i>Other current transfers received for unemployment</i>
Naiset	<i>Women</i>
Nettovuokratulot	<i>Net rents</i>

Omaisuustulojen saajat	<i>Recipients of property income</i>
Omaisuustulot	<i>Property income</i>
Opintolainan varassa elävät	<i>Students living mainly from students' loans</i>
Opinto- ja tutkimusavustukset	<i>Education and research assistance</i>
Osa-aikaviljelijätaloudet	<i>Part-time farmers</i>
Osapäivätyö	<i>Part-time employment</i>
Osingot	<i>Dividends</i>
Palkat	<i>Wages and salaries</i>
Palvelualojen työntekijät	<i>Employees in service trade</i>
Perhevastukset	<i>Family allowances</i>
Perhe-eläkkeet ja hautausavustukset	<i>Survivors' pensions and funeral contributions</i>
Perusjoukko	<i>Population</i>
Pohjois-Suomi	<i>Nothern Finland</i>
Postitiedustelu	<i>Mail inquiry</i>
Rahastoimattomat sosiaaliturvaetuudet	<i>Unfunded social security benefits</i>
Rahoitus-, vakuutus-, kiinteistö- ja muu liike-elämää palveleva toiminta	<i>Financing, insurance, real estate and business services</i>
Rakennustoiminta	<i>Construction</i>
Rintamasotilas- ja muut vastaavat eläkkeet	<i>Veterans' and similar pensions</i>
Saadut tulonsiirrot	<i>Current transfers received</i>
Sosiaaliavustukset	<i>Social assistances</i>
Sosiaaliturvaetuudet	<i>Social security benefits</i>
Sosiaaliturvamaksut	<i>Social security contributions</i>
Sähkö-, kaasu- ja vesihuolto	<i>Electricity, gas and water</i>
Teollisuus	<i>Manufacturing</i>
Teollisuus- ja rakennustoiminnan työntekijät	<i>Workers in manufacturing and construction</i>
Toimentulotuki	<i>Social assistance</i>
Toimiala tuntematon	<i>Industry unknown</i>
Tulot ja saadut tulonsiirrot	<i>Total income</i>
Tuotannontekijätulot	<i>Factor income</i>
Tutkijakoulutus	<i>Postgraduate education</i>
Työkyvyttömyyseläkkeet	<i>Disability pensions</i>
Työllistämisavustukset	<i>Public assistance for the unemployed</i>
Työttömyyseläkkeet ja -avustukset	<i>Unemployment pensions and assistances</i>
Vanhuuseläkkeet ja -tuet	<i>Old-age pensions and assistance</i>
Viljelijätaloudet	<i>Farm households</i>
Väli-Suomi	<i>Central Finland</i>
Välittömät verot	<i>Direct taxes</i>
Yhteiskunnalliset ja henkilökohtaiset palvelukset	<i>Community, social and personal services</i>
Yksityiset eläkevakuutusmaksut	<i>Private pension fund contributions</i>
Yksityiset eläkkeet	<i>Private pensions</i>
Ylemmän kand.asteen koulutuksen saaneet toimihenkilöt	<i>Non-manual employees, graduate</i>
Ylempi perusaste	<i>Upper level of primary education</i>
Ylempi keskiaste	<i>Upper level of secondary education</i>
Ylempi kand.aste	<i>Graduate level of higher education</i>
Yrittäjät	<i>Employers and own-account workers</i>
Yrittäjätulot	<i>Entrepreneurial income</i>
Yrityksen koko	<i>Size of enterprise</i>

KOTITALOUSKOHTAISET TAULUKOT

Sivut: 34–69

Taulukoiden sisältö:

- 1 – 5 Kotitalouksien tulojen kokonaisarvot
- 6 – 14 Kotitalouksien tulotaso
- 15 – 20 Kotitalouksien tulojen rakenne
- 21 – 22 Kotitalouksien tulot desiiiryhmittäin
- 23 – 24 Kotitalouksien lukumäärä desiiiryhmissä
- 25 – 27 Kotitalouksien tulojen uudelleen jakautuminen
- 28 – 31 Kotitalouksien tulojen prosenttijakautumat ja suhteelliset tulotasoerot

HUSHÄLLSTABELLER

Sid.: 34–69

Tabellernas innehåll:

- 1 – 5 Totalvärdet för hushållens inkomster
- 6 – 14 Hushållens inkomstnivå
- 15 – 20 Sammansättning av hushållens inkomster
- 21 – 22 Hushållens inkomster i decilgrupper
- 23 – 24 Hushållens antal i decilgrupper
- 25 – 27 Omfördelning av hushållens inkomster
- 28 – 31 Procentuell fördelning av hushållens inkomster och relativa skillnader i inkomstnivå

1. KOTITALOUKSIEN LUKUMÄÄRÄ JA TULOT SOSIOEKONOMISEN ASEMAN MUKAAN
HUSHÄLLENS ANTAL OCH INKOMSTER ENLIGT SOCIOEKONOMISK STÄLLNING
NUMBER AND INCOME OF HOUSEHOLDS BY SOCIO-ECONOMIC GROUP

KOKONAISARVO, 1000000 MK - TOTALVÄRDE, 1000000 MK - TOTAL VALUE 1000000 MK

KOTITALOUKSIEN LUKUMÄÄRÄ JA TULOT HUSHÄLLENS ANTAL OCH INKOMSTER NUMBER AND INCOME OF HOUSEHOLDS	KAIKKI KOTI- TALOUDET SAMTLIGA HUSHÄLL ALL HOUSE- HOLDS	1. YRITTÄJÄT FÖRETAGARE EMPLOYERS AND OWN ACCOUNT WORKERS	11. MAATALOUS- YRITTÄJÄT JORDBRUKS- FÖRETAGARE EMPLOYERS AND OWN- ACCOUNT WORKERS IN AGRIC- ULTURE	12. MUUT YRIT- TÄJÄT ÖVRIGA FÖRETAGARE OTHER EMPLOYERS AND OWN- ACCOUNT WORKERS	2. PALKAN- SAAJAT LÖNTAGARE EMPLOYEES	21. YLEMÄN KAND. ASTEEN KOULU- TUUSEN SAAN. TOIMIHENKILÖT TJÄNSTEMÄN MED UTBILD- NING PÅ HÖGRE KANDIDATNIVA NON-MANUAL EMPLOYEES, GRADUATE
KOTITALOUKSIJA POSTITIEDUSTELUSSA HUSHÄLL I POSTENKÄTEN	25198,0	3898,0	2857,0	1041,0	15967,0	816,0
KOTITALOUKSIJA HAASTATTELUSSA HUSHÄLL I INTERVJUN	6935,0	1114,0	783,0	331,0	4471,0	221,0
KOTITALOUKSIJA PERUSJOUKOSSA, 1000 HUSHÄLL I POPULATIONEN, 1000	1831,2	200,0	136,7	65,3	1119,8	57,0
HENKILÖITÄ PERUSJOUKOSSA, 1000 PERSONER I POPULATIONEN, 1000	4715,7	722,0	508,6	213,5	3182,7	179,1
KOTITALOUDEN KESKIKOKO HUSHÄLLETS MEDELSTORLEK	2,6	3,6	3,8	3,3	2,8	3,1
AIKUISIA KESKIMÄÄRIN VUXNA I MEDEL TAL	1,9	2,6	2,8	2,2	2,0	2,0
LAPSIJA KESKIMÄÄRIN BARN I MEDEL TAL	0,7	1,0	1,0	1,1	0,9	1,1
AMMATISSA TOIMIVIA KESKIMÄÄRIN YRKESVERKSAMMA I MEDEL TAL	1,2	2,0	2,1	1,7	1,6	1,6
1. PÄLKÄT - LÖNER	73441,2	2931,2	1627,4	1303,8	69049,3	6264,3
2. YRITTÄJÄTULOT - FÖRETAGARINKONST	12259,7	9129,6	5560,6	3565,0	2480,4	297,2
21. MAATALOUDESTA - AV JORDBRUK	4307,0	3517,8	3421,1	96,7	581,5	26,1
22. METSÄTALOUDESTA - AV SKOGSBRUK	2490,8	1556,0	1406,0	150,0	629,1	68,1
23. MUUSTA - AV ANNAT	5462,0	4032,6	567,8	3464,8	1289,9	212,0
3. ANSIDTULOT (1+2) FÖRVÄRVSINKONST (1+2)	85700,9	11881,5	7119,5	4761,9	71707,5	6576,4
4. OMIAISUUSTULOT - KAPITALINKONST	3716,4	594,3	288,1	306,2	2039,2	201,4
41. KOROT - RÄNTOR	639,9	108,3	66,9	41,4	364,9	40,3
42. OSINGOT - DIVIDENDER	383,5	16,7	8,3	8,4	163,3	32,2
43. VUOKRAAT JA KÄYTTÖOIKEUSMAKSUT HYROR OCH ROYALTY	893,0	206,3	59,4	147,0	455,6	55,4
44. LASKENNALLISET NETTOVUOKRAAT OMISTUS- ASUNNOISTA - BERÄKNADE NETTOHYROR AV ÄGARBOSTÄDER	1800,0	263,0	133,6	109,4	1055,3	73,5
5. TUOTANNONTEKIJÄTULOT (3+4) FAKTORINKONST (3+4)	89417,4	12477,1	7408,3	5068,9	73751,7	6777,9
6. SAADUT TULONSIIRROT ERHÄLLNA TRANSFERERINGAR	19787,6	1850,5	1338,7	511,8	6838,2	267,7
61. SOSIAALITURVAETUUED SOCIALSKYDDSFÖRMÄNER	12841,1	1367,7	1079,2	288,5	4444,3	156,2
62. RAHASTOIMATTOMAT SOSIAALITURVAETUUED - ICKE FONDERADE SOCIALSKYDDSFÖRMÄNER	3900,2	148,9	14,3	134,6	632,5	35,3
63. SOSIAALIAVUSTUKSET - SOCIALBIDRAG	1882,7	237,9	185,4	52,4	963,5	13,0
64. MUUT TULONSIIRROT ÖVRIGA TRANSFERERINGAR	1164,3	95,3	59,0	36,3	795,3	63,3
7. TULOT JA SAADUT TULONSIIRROT YHTEENSÄ (5+6) INKONSTER OCH ERHÄLLNA TRANS- FERERINGAR SAMMANLAGT (5+6)	109205,7	14326,8	8746,2	5580,6	80587,3	7049,7
8. MAKSETUT TULONSIIRROT BETALDA TRANSFERERINGAR	25389,6	3267,1	1920,2	1746,9	19985,2	2464,3
81. VÄLITTEOMÄT VEROT - DIREKTA SKATTER	22551,7	2631,9	1229,8	1402,1	17910,7	2271,0
82. SOSIAALITURVAMAKSUT SOCIALSKYDDSAVGIFTER	2837,9	635,6	290,6	345,0	2075,2	193,5
9. KÄYTETTÄVISSÄ OLEVAT TULOT (7-8) DISPONIBEL INKOMST (7-8)	83815,3	11063,1	7229,5	3833,6	60719,9	4575,8

22.	23.	24.	25.	26.	30.	31.	32.	33.
AMMATTILISEN KOULUTUKSEN SAANEET JA VASTAAVAT TÄJÄMIHENKILOT YRKESUTBILDADE TJÄNSTEMÄN OCH MOTSVARANDE MANUALL EMPLOYEES, VOCATIONAL EDUCATION	MUUT TOIMIHENKILOT ÖVRIGA TJÄNSTEMÄN OTHER ADMINISTRATIVE AND CLERICAL EMPLOYEES	MAA- JA METSÄTALOUS- TYÖNTEKIJÄT JORD- OCH SKOGSBRUKS- ARBETARE FARM AND FOREST WORKERS	TEOLLISUUDEN JA RAKENNUS- TOIMINNAN TYÖNTEKIJÄT ARBETARE INOM INDUSTRI OCH BYGGNADS- VERKSAMHET WORKERS IN MANUFACTURING AND CONSTRUCTION	PALVELU- ALOJEN TYÖNTEKIJÄT ARBETARE INOM SERVICE- BRANCHER EMPLOYEES IN SERVICE TRADE	AMMATISSA TOIMIMAT- TOMAT ICKE YRKESVERK- SAMMA ECONOMICALLY INACTIVE	ANSIOELÄK- KEENSAA- JAT FÖRVÄRVS- TAGARE EMPLOYMENT PENSION RECIPIENTS	KANSANELÄK- KEEN TAI SOS. AVUSTUSTEN VAR. ELÄVÄT PERSONER SOM LEVER PÅ FOLKPENSIJON ELLER SOCIAL- BIORAG RECIPIENTS OF NATIONAL PENSION OR OTHER SOCIAL BENEFITS	MUUT AMMATISSA TOIMIMAT ÖVRIGA ICKE YRKESVERK- SAMMA OTHER ECONOMICALLY INACTIVE
4510,0	1993,0	313,0	5525,0	2810,0	5333,0	2028,0	2287,0	218,0
1161,0	619,0	114,0	1560,0	796,0	1350,0	675,0	581,0	94,0
323,2	154,7	20,2	363,8	200,8	511,4	245,9	238,2	27,3
912,2	387,1	62,3	1089,6	552,4	810,9	423,6	347,7	39,6
2,8	2,5	3,1	3,0	2,8	1,6	1,7	1,5	1,5
1,9	1,8	2,2	2,1	1,9	1,5	1,6	1,3	1,3
0,9	0,7	0,9	0,9	0,8	0,1	0,1	0,1	0,2
1,6	1,5	1,5	1,7	1,6	0,1	0,1	-	-
23297,7	8087,1	658,7	20433,4	10308,2	1460,7	942,0	292,6	226,1
656,0	346,4	106,8	714,3	359,7	653,7	235,9	232,4	185,3
119,9	72,3	41,3	222,3	99,6	207,7	86,8	97,9	23,0
165,2	116,0	40,6	150,9	88,2	305,7	70,7	109,0	126,0
376,9	160,3	24,6	342,3	173,8	139,5	79,6	23,2	36,8
24015,1	8455,2	766,6	21198,7	10695,3	2112,0	1177,3	523,8	410,9
770,5	299,8	14,9	480,2	272,4	1082,9	610,3	224,8	247,8
131,3	46,2	4,3	89,1	53,7	166,7	115,8	34,7	16,1
116,6	6,0	0,2	5,9	2,3	203,4	44,8	2,3	156,3
193,7	79,0	2,6	67,2	57,6	231,1	130,7	44,5	55,9
328,8	168,5	7,7	317,9	158,8	481,8	318,9	143,4	19,5
24787,7	8755,8	781,5	21680,0	10968,8	3188,5	1787,5	748,7	652,4
1628,6	1093,9	181,0	2407,5	1259,4	11098,9	7232,7	3645,4	220,7
1002,0	656,0	129,6	1694,8	805,7	7029,1	3919,0	3039,2	70,9
162,7	157,2	4,3	134,6	138,4	3118,8	3056,5	62,3	-
185,7	138,9	40,3	390,7	194,9	681,4	190,6	411,0	79,7
278,2	141,1	6,4	186,5	119,8	273,7	67,9	135,8	70,0
26416,3	9849,0	962,2	24086,7	12227,5	14291,5	9021,6	4396,9	873,0
7272,0	2175,2	167,3	5298,2	2608,2	2137,3	1854,4	116,5	166,4
6582,9	1934,2	144,0	4678,1	2300,5	2009,1	1751,3	103,4	154,4
689,6	241,0	23,3	620,1	307,6	127,1	103,5	13,1	10,6
19168,7	7690,2	796,8	18836,2	9652,3	12032,3	7112,7	4254,5	665,2

2. KOTITALOUKSIEN LUKUMÄÄRÄ JA TULOT DESIILIRYHMITTÄIN. DESIILIRYHMÄT ON MUOOSTETTU KOTITALOUKSIEN TUOTANNON-
TEKIJÄTULOJEN MUKAAN
HUSHÄLLENS ANTAL OCH INKOMSTER I DECILGRUPPER ENLIGT HUSHÄLLETS FAKTORINKOMST
NUMBER AND INCOME OF HOUSEHOLDS IN DECILE GROUPS ORDERED BY FACTOR INCOME OF HOUSEHOLDS

KOKONAISARVO, 1000000 MK - TOTALVÄRDE, 1000000 MK - TOTAL VALUE 1000000 MK

KOTITALOUKSIEN LUKUMÄÄRÄ JA TULOT HUSHÄLLENS ANTAL OCH INKOMSTER NUMBER AND INCOME OF HOUSEHOLDS	KAIKKI KO- TITALOUDET SAMTLIGA HUSHÄLL ALL HOUSE- HOLDS	DESIILIRYHMÄT - DECILGRUPPER - DECILE GROUPS			
		I	II	III	IV
DESIILI, MK - DECIL, MK		1081	5147	21147	33847
KOTITALOUKSIJA POSTITIEDUSTELUSSA HUSHÄLL I POSTENKÄTEN	-	-	-	-	-
KOTITALOUKSIJA HAASTATTELUSSA HUSHÄLL I INTERVJUN	6935,0	425,0	502,0	586,0	594,0
KOTITALOUKSIJA PERUSJOUKOSSA, 1000 HUSHÄLL I POPULATIONEN, 1000	1836,4	183,7	183,8	183,4	183,6
HENKILÖITÄ PERUSJOUKOSSA, 1000 PERSONER I POPULATIONEN, 1000	4755,0	236,5	280,4	354,1	395,5
KOTITALOUDEKESKIKOKO HUSHÄLLETS MEDELSTORLEK	2,6	1,3	1,5	1,9	2,2
AIKUISIA KESKIMÄÄRIN VUXNA I MEDELTA	1,9	1,2	1,4	1,7	1,6
LAPSIA KESKIMÄÄRIN BARN I MEDELTA	0,7	-	0,1	0,3	0,5
AMMATISSA TOIMIVIA KESKIMÄÄRIN YRKESVERKSAMMA I MEDELTA	1,2	-	-	0,6	1,1
1. PALKAT - LÖNER	73441,2	3,8	86,0	1432,8	4062,5
2. YRITTÄJÄTULOT - FÖRETAGARINKOMST	12259,7	17,6	89,4	564,9	871,0
21. MAATALOUDESTA - AV JORDBRUK	4307,0	14,9	52,3	288,7	418,1
22. METSÄTALOUDESTA - AV SKOGSBRUK	2490,8	2,6	31,5	157,1	224,5
23. MUUSTA - AV ANNAT	5462,0	0,1	5,4	120,9	243,0
3. ANSIOTULOT (1+2) FÖRÄRVSTINKOMST (1+2)	85700,9	21,5	175,0	1990,7	4930,7
4. OMAISUUSTULOT - KAPITALINKOMST	3716,4	34,1	362,8	392,5	207,9
41. KOROT - RÄNTOR	639,9	13,4	49,8	67,7	47,2
42. OSINGOT - DIVIDENDER	383,5	0,8	5,6	14,8	8,2
43. VUOKRAT JA KÄYTTÖOIKEUSMAKSUT HYROR OCH ROYALTY	893,0	1,1	33,2	121,6	38,3
44. LASKENNALLISET NETTOVUOKRAT OMISTUS- ASUNNOISTA - BERÄKNADE NETTOHYROR AV ÄGARBOSTÄDER	1800,0	18,8	274,2	188,4	114,1
5. TUOTANNONTEKIJÄTULOT (3+4) FAKTORINKOMST (3+4)	89417,4	55,2	536,9	2383,6	5141,2
6. SAADUT TULONSIIRROT ERHÄLLNA TRANSFERERINGAR	19787,6	3391,0	4179,0	3180,4	1857,6
61. SOSIAALITURVAETUUDET SOCIALSKYDDSFÖRMÄNER	12841,1	2584,5	2381,0	1929,7	1153,3
62. RAHASTOIMATTONAT SOSIAALITURVAETUU- DET - ICKE FÖNDERADE SOCIALSKYDDSFÖ- RÄMÄNER	3903,0	540,4	1438,6	745,5	274,8
63. SOSIAALIAVUSTUKSET - SOCIALBIDRAG	1882,5	176,9	271,8	375,0	298,8
64. MUUT TULONSIIRROT ÖVRIGA TRANSFERERINGAR	1164,3	99,3	94,8	124,5	123,3
7. TULOT JA SAADUT TULONSIIRROT YHTEENSÄ (5+6) INKOMSTER OCH ERHÄLLNA TRANS- FERERINGAR SAMMANLAGT (5+6)	109208,2	3456,2	4723,1	5558,4	6991,5
8. MAKSETUT TULONSIIRROT BETALDA TRANSFERERINGAR	25389,6	204,0	488,9	764,3	1168,7
81. VÄLITTYMÄT VEROT - DIREKTA SKATTER	22551,7	191,5	460,3	671,4	1001,4
82. SOSIAALITURVAMAKSUT SOCIALSKYDDSAVGIFTER	2837,9	12,6	28,9	93,2	166,9
9. KÄYTTÄVISSÄ OLEVAT TULOT (7-8) DISPONIBEL INKOMST (7-8)	83815,3	3214,8	4211,3	4789,8	5828,2

	V	VI	VII	VIII	IX	X
DESIILI, MK - DECIL, MK	43300	54127	66059	79069	99867	..
KOTITALOUKSIA POSTITIEDUSTELUSSA HUSHÄLL I PUSTENKÄTEN	-	-	-	-	-	-
KUUTALOUKSIA HAASTATTELUSSA HUSHÄLL I INTEKVJUN	634,0	699,0	784,0	828,0	912,0	971,0
KUUTALOUKSIA PERUSJOUKOSSA, 1000 HUSHÄLL I POPULATIONEN, 1000	183,8	183,5	183,6	183,6	183,7	183,6
HENKILÖITÄ PERUSJOUKOSSA, 1000 PEKSONER I POPULATIONEN, 1000	450,2	501,7	580,3	611,6	654,5	690,2
KOTITALOUDEN KESKIKOKO HUSHÄLLETS MEDELSTORLEK	2,4	2,7	3,2	3,3	3,6	3,8
AIKUISIA KESKIMÄÄRIN VUXNA I MEDELTA	1,7	1,9	2,1	2,2	2,4	2,6
LAPSIÄ KESKIMÄÄRIN BARN I MEDELTA	0,7	0,8	1,0	1,1	1,1	1,2
AMMATISSA TOIMIVIA KESKIMÄÄRIN YRKESVERKSAMMA I MEDELTA	1,2	1,5	1,7	1,9	2,1	2,2
1. PALKAT - LÖNER	6017,1	7539,1	9352,8	11387,3	13913,2	19646,6
2. YRITTÄJÄTULOT - FÖRETAGARINKOMST	787,3	1057,8	1360,5	1574,0	1904,8	4032,4
21. MAATALOUDESTA - AV JORDBRUK	384,4	548,3	605,3	607,6	707,5	679,8
22. METSÄTALOUDESTA - AV SKOGSBRUK	179,0	212,8	261,8	239,2	355,4	826,7
23. MUUSTA - AV ANNAT	225,9	289,2	481,8	736,4	843,7	2515,7
3. ANSIO TULOT (1+2) FÖRVÄRVSINKOMST (1+2)	6812,3	8586,0	10714,0	12962,3	15812,7	23695,6
4. OMAISUUSTULOT - KAPITALINKOMST	258,9	346,0	434,4	303,2	435,6	941,0
41. KURROT - RÄNTOR	61,8	57,5	70,3	58,5	85,0	128,7
42. OSINGOT - DIVIDENDER	4,9	17,6	132,1	5,7	11,6	182,2
43. VUOKKAT JA KÄYTTÖOIKEUSHAKSUT HYROR OCH ROYALTY	56,8	99,6	65,8	54,8	100,6	321,2
44. LASKENNALLISET NETTOVUOKKAT OHISTUS- ASUNNIISTA - BERÄKNADE NETTOHYROR AV ÄGARBOSTÄDER	135,5	171,4	166,2	184,3	238,4	308,8
5. TUUTANNUNTEKIJÄTULOT (3+4) FAKTORINKOMST (3+4)	7070,2	8926,3	11036,1	13286,7	16249,2	24731,8
6. SAADUT TULONSIIRROT ERHÄLLNA TRANSFERERINGAR	1652,1	1460,0	1248,6	1014,4	964,9	839,5
61. SOSIAALITURVAETUODET SOCIALSKYDDSFÖRMÄNER	1016,9	942,1	873,2	700,3	650,2	609,8
62. RAHASTUJÄTÖMÄT SOSIAALITURVAETUO- DET - ICKE FONDERADE SOCIALSKYDDSFÖ- RÄMÄNER	296,0	174,2	127,7	133,5	118,1	54,2
63. SOSIAALIAVUSTUKSET - SOCIALBIDNAG	211,9	196,6	136,2	83,8	78,9	52,6
64. MUUT TULONSIIRROT ÖVRIGA TRANSFERERINGAR	120,8	144,2	110,6	99,3	121,0	126,5
7. TULOT JA SAADUT TULONSIIRROT YHTEENSÄ (5+6) INKOMSTER OCH ERHÄLLNA TRANS- FERERINGAR SAMMANLAGT (5+6)	8715,7	10383,4	12283,8	14303,6	17217,5	25574,9
8. MAKSETUT TULONSIIRROT BETALDA TRANSFERERINGAR	1699,8	2211,0	2767,1	3422,4	4419,1	8244,4
81. VÄLITÖMÄT VEROT - DIREKTA SKATTEK	1478,4	1923,9	2421,0	3003,4	3934,1	7466,1
82. SOSIAALITURVAMAKSUT SOCIALSKYDDSAVGIFTER	220,9	286,7	345,5	418,6	484,7	780,1
9. KÄYTETTÄVISSÄ OLEVAT TULOT (7-8) DISPONIBEL INKOMST (7-8)	7023,0	8180,1	9516,1	10893,2	12806,9	17351,9

3. KOTITALOUKSIEN LUKUMÄÄRÄ JA TULOT DESIILIRYHMITTÄIN. DESIILIRYHMÄT ON MUOOSTETTU KOTITALOUKSIEN KÄYTETTÄVISSÄ
CLEVIEN TULOJEN MUKAAN
HUSHÄLLENS ANTAL OCH INKOMSTER I DECILGRUPPER ENLIGT HUSHÄLLENS DISPONIBLA INKOMST
NUMBER AND INCOME OF HOUSEHOLDS IN DECILE GROUPS ORDERED BY AVAILABLE INCOME OF HOUSEHOLDS

KOKONAISARVO, 1000000 MK - TOTALVÄRDE, 1000000 MK - TOTAL VALUE 1000000 MK

KOTITALOUKSIEN LUKUMÄÄRÄ JA TULOT HUSHÄLLENS ANTAL OCH INKOMSTER NUMBER AND INCOME OF HOUSEHOLDS	KAIKKI KO- TITALOUDET SAMTLIGA HUSHÄLL ALL HOUSE- HOLDS	DESIILIRYHMÄT - DECILGRUPPER - DECILE GROUPS			
		I	II	III	IV
DESIILI, MK - DECIL, MK		15191	22268	28915	35807
KOTITALOUKSIJA POSTITIEDUSTELUSSA HUSHÄLL I POSTENKÄTEN	-	-	-	-	-
KOTITALOUKSIJA MAASTATTELUSSA HUSHÄLL I INTERVJUN	6935,0	373,0	442,0	513,0	573,0
KOTITALOUKSIJA PERUSJOUKOSSA, 1000 HUSHÄLL I POPULATIONEN, 1000	1836,4	183,7	183,7	183,4	183,7
HENKILÖITÄ PERUSJOUKOSSA, 1000 PERSONER I POPULATIONEN, 1000	4755,0	207,6	254,0	294,9	373,9
KOTITALOUDEN KESKIKOKO HUSHÄLLETS MEDELSTORLEK	2,6	1,1	1,4	1,6	2,0
AIKUISIA KESKIMÄÄRIN VUXNA I MEDELÅL	1,9	1,1	1,3	1,5	1,6
LAPSIJA KESKIMÄÄRIN BARN I MEDELÅL	0,7	-	0,1	0,1	0,4
AMMATISSA TOIMIVIA KESKIMÄÄRIN YRKESVERKSAMMA I MEDELÅL	1,2	0,2	0,4	0,7	0,9
1. PALKAT - LÖNER	73441,2	423,9	1155,6	2791,3	4228,1
2. YRITTÄJÄTULOT - FÖRETAGARINKOMST	12259,7	133,5	246,2	425,6	682,6
21. MAATALOUDESTA - AV JORDBRUK	4307,0	54,6	121,9	187,2	339,8
22. METSÄTALOUSTA - AV SKOGSBRUK	2490,8	37,8	47,6	92,3	159,5
23. MUUSTA - AV ANNAT	5462,0	44,1	77,8	154,4	177,5
3. ANSIOTULOT (1+2) FÖRÄRVSTINKOMST (1+2)	85700,9	557,5	1399,7	3209,6	4900,8
4. OMAISUUSTULOT - KAPITALINKOMST	3716,4	145,1	209,2	229,2	257,1
41. KOROT - RÄNTOR	639,9	22,6	29,1	41,5	49,3
42. OSINGOT - DIVIDENDER	383,5	1,2	3,6	7,1	7,3
43. VUOKRAT JA KÄYTTÖOIKEUSMAKSUT HYROR OCH ROYALTY	893,0	36,6	47,0	46,3	52,0
44. LASKENNALLISET NETTOVUOKRAT OMISTUS- ASUNNOISTA - BERÄKNADE NETTOHYROR AV ÄGARBOSTÄDER	1800,0	84,7	129,5	134,3	146,5
5. TUOTANNONTEKIJÄTULOT (3+4) FAKTORINKOMST (3+4)	89417,4	702,0	1613,0	3438,1	5153,5
6. SAADUT TULONSIIRROT ERHÄLLNA TRANSFERERINGAR	19787,6	1646,6	2243,0	2197,9	2093,0
61. SOSIAALITURVAETUODET SOCIALSKYDDSFÖRHÄNER	12841,1	1360,6	1641,5	1453,7	1292,4
62. RAHASTOIMATTOMAT SOSIAALITURVAETUO- DET - ICKE FONDERADE SOCIALSKYDDSFÖR- HÄNER	3903,0	66,0	303,1	423,4	400,8
63. SOSIAALIAVUSTUKSET - SOCIALBIDRAG	1882,5	131,4	201,1	226,9	254,6
64. MUUT TULONSIIRROT ÖVRIGA TRANSFERERINGAR	1164,3	95,4	101,5	93,4	141,1
7. TULOT JA SAADUT TULONSIIRROT YHTEENSÄ (5+6) INKOMSTER OCH ERHÄLLNA TRANS- FERERINGAR SAMMANLAGT (5+6)	109208,2	2355,4	3860,3	5635,5	7242,4
8. MAKSETUT TULONSIIRROT BETALDA TRANSFERERINGAR	25389,6	240,5	405,1	929,2	1332,2
81. VÄLITTYMÄT VEROT - DIREKTA SKATTER	22551,7	199,3	344,1	809,7	1158,1
82. SOSIAALITURVAMAKSUT SOCIALSKYDDSAVGIFTER	2837,9	41,1	60,8	119,3	173,7
9. KÄYTETTÄVISSÄ OLEVAT TULOT (7-8) DISPONIBEL INKOMST (7-8)	83815,3	2090,7	3438,0	4698,7	5911,3

	V	VI	VII	VIII	IX	X
DESILLI, MK - DECIL, MK	42520	49661	56609	65067	78743	..
KOTITALUUKSIA POSTITIEDUSTELUSSA HUSHÄLL I POSTENKÄTEN	-	-	-	-	-	-
KOTITALUUKSIA HAASTATTELUSSA HUSHÄLL I INTERVJUN	669,0	745,0	803,0	840,0	938,0	1039,0
KOTITALUUKSIA PERUSJOUKOSSA, 1000 HUSHÄLL I POPULATIONEN, 1000	183,7	183,6	183,7	183,5	183,6	183,8
HEMKILÖJÄ PERUSJOUKOSSA, 1000 PERSONER I POPULATIONEN, 1000	459,9	531,8	594,1	626,8	677,8	733,9
KOTITALUUN KESKIKOKO HUSHÄLLETS MEDELSTÖRLEK	2,5	2,9	3,2	3,4	3,7	4,0
AIKUISIA KESKIMÄÄRIN VUXNA I MEDELTA	1,9	2,1	2,2	2,3	2,5	2,8
LAPSIA KESKIMÄÄRIN BARN I MEDELTA	0,6	0,8	1,1	1,2	1,2	1,2
AMMATISSA TUIMIVIA KESKIMÄÄRIN YRKESVERKSAMMA I MEDELTA	1,1	1,5	1,7	1,8	2,0	2,2
1. PALKAT - LÖNER	5547,6	7459,2	9253,4	11081,8	13343,3	18157,1
2. YRITTÄJÄTULOT - FÖRETAGARINKOMST	877,7	1106,5	1278,5	1306,4	2063,9	4138,9
21. MAATALOUDESTA - AV JORDBRUK	451,2	479,8	469,1	483,7	672,9	1046,8
22. METSÄTALOUDESTA - AV SKUGSBRUK	173,6	207,8	152,2	217,1	279,6	1123,3
23. MUUSTA - AV ANNAT	251,1	421,1	656,7	614,2	1095,9	1958,3
3. ANSIOTULOT (1+2) FÖRVÄRVSINKOMST (1+2)	6417,5	8573,2	10531,5	12382,8	15408,5	22319,8
4. UMAISUUSTULOT - KAPITALINKOMST	325,8	333,7	357,8	326,9	439,4	1092,3
41. KOKOT - RÄNTOR	60,0	66,5	59,1	63,7	108,1	140,0
42. OSINGOT - DIVIDENDER	7,2	11,8	7,1	7,3	20,1	310,7
43. VUOKRAT JA KÄYTTÖOIKEUSMAKSUT HYROR OCH ROYALTY	81,7	90,8	100,0	46,3	75,1	317,3
44. LASKENNALLISET NETTOVUOKRAT OMISTUS- ASUNOISTA - BERÄKNADE NETTOHYROR AV ÄGARBOSTÄDER	176,9	164,5	191,7	209,6	236,1	324,3
5. TUOTANNUNTEKIJÄTULOT (3+4) FAKTORINKOMST (3+4)	6740,9	8911,7	10896,2	12702,3	15868,0	23391,5
6. SAADUT TULONSIIRROT ERHÄLLNA TRANSFERERINGAR	2262,3	1878,3	1730,2	1776,9	1766,8	2192,6
61. SOSIAALITURVAETUUDET SOCIALSKYDDSFÖRMÄNER	1237,0	1161,1	1064,0	1160,4	1099,2	1371,2
62. RAHASTOIMATTOMAT SOSIAALITURVAETUU- DET - ICKE FONDERADE SOCIALSKYDDSFÖR- MÄNER	822,6	373,8	375,2	360,2	442,6	535,2
63. SOSIAALIAVUSTUKSET - SOCIALBIDRAG	277,4	234,9	176,4	142,2	105,9	131,7
64. MUUT TULONSIIRROT ÖVRIGA TRANSFERERINGAR	118,5	103,9	112,7	116,1	122,0	159,9
7. TULOT JA SAADUT TULONSIIRROT YHTEENSÄ (5+6) INKOMST OCH ERHÄLLNA TRANS- FERERINGAR SAMMANLAGT (5+6)	8996,5	10785,5	12624,5	14481,2	17637,7	25589,4
8. MAKSETUT TULONSIIRROT BETALDA TRANSFERERINGAR	1846,2	2293,7	2861,2	3374,9	4514,2	7592,4
81. VÄLITTÖMÄT VERD - DIREKTA SKATTEK	1613,6	2008,9	2516,0	2986,7	4031,4	6883,8
82. SOSIAALITURVAMAKSUT SOCIALSKYDDSAVGIFTER	232,6	284,4	344,7	388,0	482,9	710,5
9. KÄYTETTÄVISSÄ OLEVAT TULOT (7-8) DISPONIBEL INKOMST (7-8)	7156,4	8493,6	9770,8	11111,9	13134,8	18009,0

4. KOTITALOUKSIEN LUKUMÄÄRÄ JA TULOT TULOLUOKITTAIN. TULOLUOKAT ON MUODOSTETTU KOTITALOUKSIEN TUOTAMONTEKIJÄTULOJEN MUKAAN
 HUSHÄLLENS ANTAL OCH INKOMSTER I INKOMSTKLASSER ENLIGT HUSHÄLLENS FAKTORINKOMST
 NUMBER AND INCOME OF HOUSEHOLDS IN INCOME BRACKETS ORDERED BY FACTOR INCOME OF HOUSEHOLDS

KOKONAISARVO, 1000000 MK - TOTAL VALUE 1000000 MK

KOTITALOUKSIEN LUKUMÄÄRÄ JA TULOT HUSHÄLLENS ANTAL OCH INKOMSTER NUMBER AND INCOME OF HOUSEHOLDS	KAIKKI KO- TITALOUDET SAMTLIGA HUSHÄLL ALL HOUSE- HOLDS	TULOLUOKKA, MK - INKOMSTKLASS, MK - INCOME BRACKET, MK					
		-9999	10000- 14999	15000- 19999	20000- 24999	25000- 29999	30000- 34999
KOTITALOUKSIDA POSTITIEDUSTELUSSA HUSHÄLL I POSTENKÄTEN	-	-	-	-	-	-	-
KOTITALOUKSIDA HAASTATTELUSSA HUSHÄLL I INTERVJUN	6935,0	1120,0	158,0	181,0	205,0	225,0	296,0
KOTITALOUKSIDA PERUSJOUKOSSA, 1000 HUSHÄLL I POPULATIONEN, 1000	1836,4	430,2	50,2	53,2	64,7	69,0	91,8
KENKILÖITÄ PERUSJOUKOSSA, 1000 PERSONER I POPULATIONEN, 1000	4755,0	626,5	97,8	112,8	134,2	147,8	201,6
KOTITALOUDEN KESKIKOKO HUSHÄLLETS MEDELSTORLEK	2,6	1,5	1,9	2,1	2,1	2,1	2,2
AIKUISIA KESKIMÄÄRIN VUXNA I MEDEL*AL	1,9	1,4	1,6	1,7	1,6	1,7	1,6
LAPSLA KESKIMÄÄRIN BARN I MEDEL*AL	0,7	0,1	0,3	0,4	0,5	0,5	0,6
AMMATISSA TOIMIVIA KESKIMÄÄRIN YRKESVERKSAMMA I MEDEL*AL	1,2	0,1	0,6	1,0	1,0	1,1	1,1
1. PALKAT - LÖNER	73441,2	274,8	367,0	613,4	1058,4	1478,5	2495,9
2. YRITTÄJÄTULOT - FÖRETAGARINKOMST	12259,7	204,4	160,9	229,1	324,5	341,9	377,3
21. MAATALOUDESTA - AV JORDBRUK	4307,0	119,5	69,1	124,5	169,0	132,6	208,6
22. METSÄTALOUDESTA - AV SKOGSBRUK	2490,8	64,7	52,9	49,8	85,9	105,4	77,7
23. MUUSTA - AV ANNAT	5462,0	20,6	42,7	54,6	68,5	114,3	94,1
3. ANSIOTULOT (1+2) FÖRVÄRVSINKOMST (1+2)	85700,9	478,8	524,3	840,6	1379,1	1818,8	2876,2
4. OMAISUUSTULOT - KAPITALINKOMST	3716,4	572,9	106,8	89,1	67,7	78,2	119,8
41. KOROT - RÄNTOR	639,9	91,7	22,3	12,5	17,7	16,9	21,6
42. OSINGOT - DIVIDENDER	383,5	12,3	3,3	4,9	4,2	0,8	4,1
43. VUOKRAT JA KÄYTTÖOIKEUSHAKSUT HYROR OCH ROYALTY	893,0	87,7	34,6	24,6	14,8	16,0	28,2
44. LASKENNALLISET NETTOVUOKRAT OMISTUS- ASUNHOIUSTA - BERÄKNADE NETTOHYROR AV ÄGARBOSTÄDER	1800,0	381,2	46,5	47,1	31,1	44,5	65,8
5. TUOTAMONTEKIJÄTULOT (3+4) FAKTORINKOMST (3+4)	89417,4	1048,5	630,8	931,7	1449,0	1897,1	2997,0
6. SAADUT TULONSIIROT ERHÄLLNA TRANSFERERINGAR	19787,6	9011,1	791,6	753,6	710,1	670,0	880,5
61. SOSIAALITURVAETUUKSET SOCIAL SKYDDSFÖRNÄNER	12841,1	5859,5	480,9	467,2	410,7	433,8	504,4
62. RAHASTOIMATTOMAT SOSIAALITURVAETUUK- SET - ICKE FONDERADE SOCIAL SKYDDSFÖRNÄNER	3903,0	2356,2	134,4	165,2	117,0	78,2	199,5
63. SOSIAALIAVUSTUKSET - SOCIALBIDRAG	1882,5	564,8	146,7	87,4	131,7	111,4	114,0
64. MUUT TULONSIIROT ÖVRIGA TRANSFERERINGAR	1164,3	246,7	26,3	33,7	46,4	44,5	59,1
7. TULOT JA SAADUT TULONSIIROT YHTEENSÄ (5+6) INKOMSTER OCH ERHÄLLNA TRANS- FERERINGAR SAMMANLAGT (5+6)	109208,2	10075,7	1419,0	1685,2	2154,8	2565,1	3874,0
8. MAKSETUT TULONSIIROT BETALDA TRANSFERERINGAR	25389,6	980,5	152,8	234,3	343,4	392,9	715,7
81. VÄLITTYMÄT VERDIT - DIREKTA SKATTER	22551,7	917,0	129,3	201,3	290,4	330,3	623,9
82. SOSIAALITURVAMAKSUT SOCIAL SKYDDSAVGIFTER	2837,9	64,2	23,5	33,0	52,9	62,4	91,6
9. KÄYTETTÄVISSÄ OLEVAT TULOT (7-8) DISPONIBEL INKOMST (7-8)	83815,3	9031,0	1265,5	1449,9	1814,5	2172,9	3162,7

35000- 39999	40000- 44999	45000- 49999	50000- 59999	60000- 69999	70000- 79999	80000- 89999	90000- 99999	100000+
-	-	-	-	-	-	-	-	-
322,0	349,0	317,0	660,0	651,0	621,0	506,0	358,0	970,0
94,9	95,1	83,3	162,1	149,1	136,7	101,9	70,9	183,4
223,3	252,4	222,7	486,1	487,0	453,9	366,7	253,0	689,2
2,4	2,7	2,7	3,0	3,3	3,3	3,6	3,6	3,8
1,7	1,9	1,9	2,0	2,2	2,2	2,4	2,4	2,6
0,6	0,8	0,7	1,0	1,1	1,1	1,1	1,1	1,2
1,3	1,3	1,4	1,6	1,8	1,9	2,1	2,1	2,2
3020,9	3450,6	3258,2	7525,0	8317,7	8773,6	7350,2	5842,5	19614,8
422,9	415,9	525,3	1105,5	1120,0	1190,7	1066,7	734,0	4040,6
214,9	206,3	273,3	549,1	452,3	423,6	381,5	293,9	688,7
90,3	96,6	127,2	187,3	229,9	149,5	188,7	162,1	822,8
119,8	109,5	129,5	359,9	430,3	619,4	499,0	280,7	2519,0
3444,5	3873,7	3776,3	8627,5	9438,7	9957,6	8410,2	6579,9	23674,8
113,3	150,3	173,1	419,0	250,1	233,8	235,2	167,4	939,8
21,9	41,0	30,6	62,9	47,0	45,6	44,6	34,9	128,6
2,9	2,5	10,6	134,6	6,7	2,8	5,9	5,5	182,2
24,0	33,4	56,1	66,2	47,5	47,2	60,7	31,6	320,5
64,5	73,3	75,7	155,3	148,9	138,2	123,9	95,4	308,5
3558,1	4021,9	3946,3	8930,4	9689,4	10213,2	8649,1	6744,9	24709,9
788,8	912,8	698,9	1153,4	926,6	729,6	542,7	377,6	840,3
483,3	605,2	434,6	795,0	634,1	509,1	370,3	242,3	610,6
128,5	135,0	104,8	107,2	107,8	96,7	53,2	64,9	54,2
106,8	102,1	93,8	145,5	91,3	57,8	46,0	30,9	52,4
66,5	67,6	64,8	103,9	94,6	67,7	75,0	41,0	126,7
4343,3	4931,8	4644,3	10082,1	10617,2	10944,5	9193,5	7124,0	25553,8
850,1	989,9	959,3	2258,4	2414,9	2672,1	2251,6	1937,5	8236,3
738,0	867,3	828,3	1973,7	2112,3	2350,1	1996,7	1734,0	7458,9
111,8	122,3	130,8	284,1	302,2	321,8	254,7	203,5	779,2
3497,2	3946,0	3687,5	7820,9	8209,7	8281,7	6946,7	5190,4	17338,7

5. KOTITALOUKSIEN LUKUMÄÄRÄ JA TULOT TULOLUOKITTAIN. TULOLUOKAT ON MUODOSTETTU KOTITALOUKSIEN KÄYTETTÄVISSÄ OLEVIEN TULOJEN MUKAAN
HUSHÄLLENS ANTAL OCH INKOMSTER I INKOMSTKLASSER ENLIGT HUSHÄLLENS DISPONIBLA INKOMST
NUMBER AND INCOME OF HOUSEHOLDS IN INCOME BRACKETS ORDERED BY AVAILABLE INCOME OF HOUSEHOLDS

KOKONAISARVO, 1000000 MK - TOTALVÄRDE, 1000000 MK - TOTAL VALUE 1000000 MK

KOTITALOUKSIEN LUKUMÄÄRÄ JA TULOT HUSHÄLLENS ANTAL OCH INKOMSTER NUMBER AND INCOME OF HOUSEHOLDS	KAIKKI KO- TITALOUDET SAMTLIGA HUSHÄLL ALL HOUSE- HOLDS	TULOLUOKKA, MK - INKOMSTKLASS, MK - INCOME BRACKET, MK					
		-9999	10000- 14999	15000- 19999	20000- 24999	25000- 29999	30000- 34999
KOTITALOUKSLIA POSTITIEDUSTELUSSA HUSHÄLL I POSTENKÄTEN	-	-	-	-	-	-	-
KOTITALOUKSLIA HAASTATTELUSSA HUSHÄLL I INTERVJUN	6935,0	83,0	280,0	301,0	359,0	405,0	411,0
KOTITALOUKSLIA PERUSJOUKOSSA, 1000 HUSHÄLL I POPULATIONEN, 1000	1836,4	39,4	140,0	130,3	130,8	144,1	130,6
MENKILÖITÄ PERUSJOUKOSSA, 1000 PERSONER I POPULATIONEN, 1000	4755,0	45,8	156,1	171,8	207,2	237,4	270,9
KOTITALOUDEN KESKIKOKO HUSHÄLLETS MEDELSTORLEK	2,6	1,2	1,1	1,3	1,6	1,6	2,1
AIKUISIA KESKIMÄÄRIN VUXNA I MEDEL TAL	1,9	1,1	1,1	1,2	1,5	1,5	1,6
LAPSLIA KESKIMÄÄRIN BARN I MEDEL TAL	0,7	-	0,1	0,1	0,1	0,2	0,5
AMMATISSA TOIMIVIA KESKIMÄÄRIN YRKESVERKSAMMA I MEDEL TAL	1,2	0,3	0,2	0,3	0,6	0,7	0,9
1. PALKAT - LÖNER	73441,2	96,9	324,5	552,1	1422,7	2704,2	3035,2
2. YRITTÄJÄTULUT - FÖRETAGARINKOMST	12259,7	19,4	109,1	188,4	228,0	353,5	492,3
21. MAATALOUDESTA - AV JORDBRUK	4307,0	11,6	41,6	88,1	110,5	167,4	228,6
22. METSÄTALOUDESTA - AV SKOGSBRUK	2490,8	3,2	34,3	34,7	40,2	87,5	116,7
23. MUUSTA - AV ANNAT	5462,0	6,4	34,0	67,4	80,0	103,9	141,7
3. ANSIO TULOT (1+2) FÖRVÄRVSINKOMST (1+2)	85700,9	116,6	433,7	737,8	1647,7	3055,8	3518,1
4. OMAISUUSTULOT - KAPITALINKOMST	3716,4	31,2	108,3	130,7	178,5	177,3	178,1
41. KOROT - RÄNTOR	639,9	7,8	14,6	17,8	29,9	30,6	33,8
42. OSINGOT - DIVIDENDER	383,5	0,5	0,8	1,9	5,5	4,8	4,2
43. VUOKRAT JA KÄYTTÖOIKEUSMAKSUT HYROR OCH ROYALTY	893,0	8,8	23,9	23,1	47,1	34,4	36,1
44. LASKENNALLISET NETTOVUOKRAT OMISTUS- ASUNNOISTA - BERÄKNADE NETTOHYROR AV ÄGARBOSTÄDER	1800,0	14,1	69,0	87,9	95,9	107,4	104,0
5. TUOTANNONTEKIJÄTULOT (3+4) FAKTORINKOMST (3+4)	89417,4	147,7	541,5	873,2	1826,3	3230,6	3693,6
6. SAADUT TULONSIIROT ERHÄLLNA TRANSFERERINGAR	19787,6	178,4	1411,9	1645,0	1610,1	1600,5	1477,6
61. SOSIAALITURVAETUUDET SOCIALSKYDDSFÖRMÄNER	12841,1	100,1	1220,2	1202,6	1161,2	968,0	935,6
62. RAHASTOIMATTOMAT SOSIAALITURVAETUU- DET - ICKE FONDERADE SOCIALSKYDDSFÖR- MÄNER	3903,0	-	58,2	228,3	223,0	389,5	228,5
63. SOSIAALIAVUSTUKSET - SOCIALBIDRAG	1882,5	42,5	83,3	146,3	159,8	164,3	197,5
64. MUUT TULONSIIROT ÖVRIGA TRANSFERERINGAR	1164,3	35,5	56,9	72,0	66,3	77,3	113,0
7. TULOT JA SAADUT TULONSIIROT YHTEENSÄ (5+6) INKOMSTER OCH ERHÄLLNA TRANS- FERERINGAR SAMMANLAGT (5+6)	109208,2	325,9	1960,2	2522,5	3436,6	4829,7	5168,2
8. MAKSEYTET TULONSIIROT BETALDA TRANSFERERINGAR	25389,6	97,0	140,6	226,0	471,7	874,5	927,9
81. VÄLITTÖMÄT VEROT - DIREKTA SKATTER	22551,7	78,8	117,8	189,9	407,0	763,9	804,2
82. SOSIAALITURVAAMAKSUT SOCIALSKYDDSAVGIFTER	2837,9	18,1	22,7	36,0	64,5	110,5	123,5
9. KÄYTETTÄVISSÄ OLEVAT TULOT (7-8) DISPONIBEL INKOMST (7-8)	83815,3	226,6	1798,5	2282,0	2954,6	3954,1	4241,4

35000- 39999	40000- 44999	45000- 49999	50000- 59999	60000- 69999	70000- 79999	80000- 89999	90000- 99999	100000+
-	-	-	-	-	-	-	-	-
495,0	471,0	549,0	1142,0	845,0	625,0	379,0	235,0	355,0
140,3	124,5	130,9	258,7	177,3	117,7	70,0	43,5	58,3
334,4	328,4	396,1	847,5	625,5	446,3	277,2	166,0	244,4
2,4	2,6	3,0	3,3	3,5	3,8	4,0	3,8	4,2
1,8	2,0	2,1	2,2	2,3	2,5	2,7	2,7	3,0
0,6	0,7	0,9	1,1	1,2	1,2	1,3	1,2	1,2
1,0	1,3	1,5	1,7	1,9	2,0	2,1	2,2	2,3
3938,1	4458,9	5480,5	13618,3	11756,0	8870,4	6043,0	4419,5	6720,9
650,6	685,5	786,0	1799,6	1447,5	1577,7	1094,6	876,9	1950,7
345,8	306,5	355,3	631,1	566,8	489,3	338,7	210,9	414,9
118,0	141,2	146,7	235,5	239,6	215,2	258,4	108,5	711,0
188,9	235,6	295,0	937,4	637,9	859,4	505,2	551,1	818,2
4583,0	5146,5	6269,4	15408,7	13214,9	10444,4	7137,2	5284,9	8702,1
248,4	224,1	240,4	486,1	345,8	306,4	233,2	173,9	654,1
47,9	42,0	47,7	82,2	69,1	83,6	38,7	34,4	59,9
3,9	8,4	8,5	9,5	15,1	13,6	15,8	19,4	271,4
59,7	62,8	65,0	120,7	41,5	54,0	69,6	50,5	195,8
136,9	110,9	119,1	273,7	220,0	155,1	109,1	69,7	127,0
4829,0	5373,3	6510,8	15898,6	13569,5	10758,2	7369,7	5466,6	9328,8
1767,8	1372,4	1362,4	2465,4	1668,2	1112,8	866,0	488,8	760,2
959,3	789,6	875,7	1540,3	1098,3	683,7	505,8	315,0	485,7
495,6	357,0	233,5	518,9	355,0	277,5	239,3	123,0	175,7
219,3	147,1	174,9	240,9	111,2	71,6	55,9	24,4	43,5
89,1	75,2	75,0	164,6	105,5	82,2	66,8	27,5	57,4
6592,1	6742,2	7869,9	18363,3	15239,4	11873,2	8237,6	5956,4	10091,0
1347,2	1441,0	1644,2	4149,6	3754,4	3084,2	2293,7	1839,3	3098,3
1177,6	1268,0	1435,8	3646,3	3348,8	2749,5	2066,1	1673,4	2824,7
169,6	172,8	208,0	502,7	405,5	334,8	228,1	166,3	274,7
5248,1	5303,2	6228,9	14222,2	11493,2	8797,5	5947,9	4122,2	6994,7

6. KOTITALOUKSIEN LUKUMÄÄRÄ, KOKO JA TULOTASO SOSIOEKONOMISEN ASEMAN MUKAAN
HUSHÄLLENS ANTAL, STORLEK OCH INKOMSTNIVÅ ENLIGT SOCIOEKONOMISK STÄLLNING
NUMBER, SIZE AND INCOME LEVEL OF HOUSEHOLDS BY SOCIO-ECONOMIC GROUP

SOSIOEKONOMINEN ASEMA SOCIOEKONOMISK STÄLLNING SOCIO-ECONOMIC GROUP	KOTITALOUKSIJA HUSHÄLL - HOUSEHOLDS		HENKI- LÖITÄ KESKI- MÄÄRÄIN PERSONI MEDEL- TAL PERSONS ON AVERAGE	AMMA- TISSA TOIM- KESKI- MÄÄRÄIN YRKES- VERK- SAMMA I ME- DELTA ECONO- MICALLY ACTIVE ON AVERAGE	TULOTASO - INKOMSTNIVÅ - INCOME LEVEL, 1000 MK		ANSIOTULOT FÖRÄRVSINKOMST PRIMARY INCOME		TUOTOANNONTEKIJÄ- TULOT FAKTORINKOMST FACTOR INCOME		KÄYTETTÄVISSÄ OLEVAT TULOT DISPONIBEL INKOMST AVAILABLE INCOME	
	POSTI- TIE- DUSTE- LUSSA I POST- ENKÄ- TEN IN POSTAL SURVEY	HAAS- TAT- TE- LUSSA I IN- TER- VIEW			PERUS- JOUKOS- SA I POPU- LATIO- IN POPU- LATION, 1000	KESKI- MÄÄRÄIN PERSONI MEDEL- TAL PERSONS ON AVERAGE	KESKI- ARVO MEDEL- TAL MEAN	MEDI- AANI MEDIAN MEDIAN	KESKI- ARVO MEDEL- TAL MEAN	MEDI- AANI MEDIAN MEDIAN	KESKI- ARVO MEDEL- TAL MEAN	MEDI- AANI MEDIAN MEDIAN
KAINKI KOTITALOUDET - SAMTLIGA HUSHÄLL	25196,0	6935,0	1831,2	2,6	1,2	46,8	41,6	48,8	43,3	45,8	42,5	
1. YRITTÄJÄT - FÖRETAGARE	3898,0	1114,0	200,0	3,6	2,0	59,4	48,5	62,4	51,6	55,3	49,1	
11. MAATALOUSYRITTÄJÄT JORDBRUKSFÖRETAGARE	2857,0	783,0	134,7	3,8	2,1	52,9	43,4	55,0	45,9	53,7	47,4	
MAANVILJELIJÄT - JORDBRUKARE												
111. 2- 4.99 HA	141,0	49,0	7,6	3,1	1,8	33,7	25,1	35,6	28,1	43,2	37,0	
112. 5- 9.99 HA	774,0	217,0	38,1	3,4	2,0	40,5	30,5	42,0	31,6	46,1	37,7	
113. 10-19.99 HA	1086,0	301,0	49,4	4,0	2,2	54,1	49,6	56,1	51,0	56,3	51,0	
114. 20+ HA	676,0	156,0	29,1	4,2	2,4	70,6	69,2	73,3	70,0	61,8	60,8	
115. MUUT MAATALOUSYRITTÄJÄT ÖVRIGA JORDBRUKSFÖRETAGARE	180,0	60,0	10,3	3,5	1,9	56,8	44,2	60,8	47,8	54,1	44,0	
12. MUUT YRITTÄJÄT - ÖVRIGA FÖRETAGARE	1041,0	331,0	65,3	3,3	1,7	72,9	63,6	77,6	67,0	58,7	53,2	
YRITYKSEN KOKO - FÖRETAGETS STORLEK												
121. 1-4 HENKÄ - PERSONER	943,0	298,0	59,7	3,2	1,7	70,6	61,4	74,5	63,9	57,2	52,0	
122. 5+ HENKÄ - PERSONER	98,0	33,0	5,7	3,7	1,9	96,8	81,6	110,0	83,5	73,9	62,5	
2. PALKANSAAJAT - LÖNTAGARE	15967,0	4471,0	1119,8	2,8	1,6	64,0	57,2	65,9	58,6	54,2	51,0	
21. VLENNÄN KAND. ASTEEN KOULUTUKSEN SAANEET TOIMIHENKILÖT TJÄNSTEMÄN MED UTBILDNING PÅ HÖGRE KANDIDATNIVÅ	816,0	221,0	57,0	3,1	1,6	115,4	109,4	118,9	113,2	80,3	78,6	
2101. JULKISYHTEISÖT - OFFENTLIGA SAMMANSLUTNINGAR	508,0	131,0	35,9	3,1	1,6	109,3	106,7	113,3	109,3	79,0	78,6	
2102. MUUT - ÖVRIGA	308,0	90,0	21,1	3,3	1,7	125,8	112,5	128,5	113,8	82,4	76,5	
22. AMMATILISEN KOULUTUKSEN SAANEET JA VASTAAVAT TOIMIHENKILÖT - YRKES- UTBILDADE TJÄNSTEMÄN OCH MOTSVARANDE	4510,0	1161,0	323,2	2,8	1,6	74,3	69,3	76,7	70,9	59,3	57,6	
2201. JULKISYHTEISÖT - OFFENTLIGA SAMMANSLUTNINGAR	1707,0	404,0	123,3	2,7	1,5	66,4	59,2	68,0	61,4	54,5	51,9	
2202. MUUT - ÖVRIGA	2803,0	757,0	200,0	2,9	1,6	79,2	75,0	82,1	76,5	62,3	60,8	
23. MUUT TOIMIHENKILÖT ÖVRIGA TJÄNSTEMÄN	1993,0	619,0	154,7	2,5	1,5	54,6	46,3	56,6	48,1	49,7	44,3	
2301. JULKISYHTEISÖT - OFFENTLIGA SAMMANSLUTNINGAR	430,0	141,0	34,8	2,4	1,5	52,1	42,2	53,7	43,3	48,9	40,8	
2302. MUUT - ÖVRIGA	1563,0	478,0	120,0	2,5	1,5	55,4	47,1	57,4	49,2	49,9	45,7	
24. MAA- JA METSÄTALOUSTYÖNTEKIJÄT JORD- OCH SKOGSBRUKSARBETARE	313,0	114,0	20,2	3,1	1,5	37,9	28,1	38,7	28,4	39,4	33,1	
25. TEOLLISUUDEN JA RAKENNUSTOIMINNAN TYÖNTEKIJÄT - ARBETARE INOM INDUSTRI OCH BYGGNADSVÄRSAMHET	5525,0	1560,0	363,8	3,0	1,7	58,3	55,8	59,6	57,1	51,8	50,5	
251. AMMATTIKOULUTUKSEN SAANEET YRKESUTBILDADE	1414,0	389,0	96,1	3,1	1,7	60,1	55,2	61,3	55,8	52,9	50,1	
2511. TEOLLISUUSTYÖNTEKIJÄT INDUSTRIARBETARE	1093,0	294,0	74,3	3,0	1,7	60,9	56,0	62,0	56,4	53,1	50,1	
2512. RAKENNUSTYÖNTEKIJÄT BYGGNADARBETARE	321,0	95,0	21,8	3,2	1,7	57,3	50,3	58,7	52,2	52,3	49,5	
252. EI AMMATTIKOULUTUSTA ICKE YRKESUTBILDADE	3024,0	843,0	194,8	3,0	1,7	57,9	55,7	59,3	57,8	51,4	50,1	
2521. TEOLLISUUSTYÖNTEKIJÄT INDUSTRIARBETARE	2176,0	629,0	146,0	2,9	1,6	57,7	55,6	59,1	57,8	51,2	49,7	
2522. RAKENNUSTYÖNTEKIJÄT BYGGNADARBETARE	848,0	214,0	48,7	3,2	1,7	58,7	56,2	59,9	56,9	52,1	51,1	
253. MUIDEN AMMATIRYHMIEN TYÖNTEKIJÄT TEOLLISUUDESSA JA RAKENNUSTOIMIN- NASSA - ÖVRIGA YRKESGRUPPERS ARBE- TARE INOM INDUSTRI OCH BYGGNADSVÄRS- SAMHET	1087,0	328,0	73,0	3,0	1,7	56,7	56,9	58,1	57,4	51,3	51,0	
26. PALVELUALOJEN TYÖNTEKIJÄT ARBETARE INOM SERVICEBRANCHER	2810,0	796,0	200,8	2,8	1,6	53,3	48,0	54,6	49,0	48,1	45,3	
261. KAUPPA, RAVITSEHIS- JA MAJOITUS- TOIMINTA - HANDEL, RESTAURANG- OCH HOTELLVERKSAMHET	548,0	150,0	41,7	2,6	1,5	49,0	36,6	50,3	38,0	44,8	37,0	
262. KULJETUS JA TIETOLIIKENNE SAHFÄRDESEL OCH KOMMUNIKATIONER	1065,0	304,0	71,0	3,0	1,7	61,0	59,0	62,4	59,7	54,3	51,7	
263. MUUT - ÖVRIGA	1197,0	342,0	88,0	2,6	1,5	49,1	41,4	50,4	42,9	44,6	40,2	
3. AMMATISSA TOIMIMATTOMAT ICKE YRKESVERKSAMMA	5333,0	1350,0	511,4	1,6	0,1	4,1	0,2	6,2	2,3	23,5	19,6	
31. ANSIOLÄKKEENSAAJAT FÖRÄRVS-PENSIONSTAGARE	2828,0	675,0	245,9	1,7	0,1	4,8	0,2	7,3	2,9	28,9	28,3	
32. KANSANELÄKKEEN TAI SOSIAALIVUOSTUS- TEN VARASSA ELÄVÄT - PERSONER SOM LEVER PÅ FOLKPENSIÖN ELLER SOCIAL- BIDRAG	2287,0	581,0	236,2	1,5	-	2,2	0,1	3,1	1,1	17,9	15,6	
321. VANHUSELÄKE - ÄLDREDOMSPENSION	1557,0	405,0	170,1	1,3	-	1,6	0,1	2,6	0,9	17,3	15,3	
322. TYÖKVVYTTÖMYSELÄKE	439,0	111,0	40,1	1,7	-	2,3	0,2	3,2	1,1	19,8	16,2	
323. MUU - ÖVRIG	291,0	65,0	27,9	2,0	-	5,8	2,7	6,4	4,3	18,3	17,3	
33. MUUT AMMATISSA TOIMIMATTOMAT ÖVRIGA ICKE YRKESVERKSAMMA	218,0	94,0	27,3	1,5	-	15,1	6,7	23,9	8,4	24,4	11,4	
331. OPINTOLAINAN VARASSA ELÄVÄT PERSONER SOM LEVER PÅ STUDIELÄN	122,0	40,0	16,6	1,2	-	7,2	6,1	7,5	6,2	12,5	10,0	
332. OMAISUUSTULOJEN SAAJAT KAPITALINKOMSTTAGARE	45,0	17,0	4,2	1,8	0,1	36,8	..	87,7	..	60,6	..	
333. MUUT - ÖVRIGA	51,0	37,0	6,4	1,8	0,1	21,1	10,6	24,3	11,0	31,2	19,0	

7. KOTITALOUKSIEN KOKO JA TULOTASO DESIILIRYHMITTÄIN. DESIILIRYHMÄT ON MUODOSTETTU KOTITALOUKSIEN KÄYTETTÄVISSÄ OLEVIEN TULOJEN MUKAAN
HUSHÄLLENS STORLEK OCH INKOMSTNIVÅ I DECIILGRUPPER ENLIGT HUSHÄLLENS DISPONIBLA INKOMST
SIZE AND INCOME LEVEL OF HOUSEHOLDS IN DECILE GROUPS ORDERED BY AVAILABLE INCOME OF HOUSEHOLDS

DESIILIRYHMÄT DECILGRUPPER DECILE GROUPS	DESIILI, MK DECIL, MK DECILE, MK	KOTITALOUKSIJA HUSHÄLL - HOUSEHOLDS		PERUS- JOUKOSSA I POPU- LATIONEN IN POPU- LATION, 1000	HENKI- LÖITÄ KESKI- MÄÄRIN PERSONER I MEDEL- TAL PERSONS ON AVERAGE	AMMATTI- SA TOI- MIVIA KESKI- MÄÄRIN YRKES- VERKSAMMA I MEDEL- TAL ECONO- MICALLY ACTIVE ON AVERAGE	TULOTASO - INKOMSTNIVÅ - INCOME LEVEL			
		POSTITIE- DUSTELUSSA I POST- ENKÄTEN IN POSTAL SURVEY	HAASTAT- TELUSSA I INTER- VJUN IN INTER- VIEW				ANSIOT- TULOT FÖRVÄRVS- INKOMST PRIMARY INCOME	TUOTANNON- TEKIJÄ- TULOT FAKTOR- INKOMST FACTOR INCOME	KÄYTETTÄ- VISSÄ OLE- VAT TULOT DISPONIBEL INKOMST AVAILABLE INCOME	KESKIARVO - MEDELTA - MEAN 1000 MK
KAIKKI KOTITALOUDET SAMTLIGA HUSHÄLL		-	6935,0	1836,4	2,6	1,2	46,7	48,7	45,6	
I	15191	-	373,0	183,7	1,1	0,2	3,0	3,0	11,4	
II	22268	-	442,0	183,7	1,4	0,4	7,6	8,8	18,7	
III	28815	-	513,0	183,4	1,6	0,7	17,5	18,7	25,6	
IV	35807	-	573,0	183,7	2,0	0,9	26,7	28,1	32,2	
V	42520	-	669,0	183,7	2,5	1,1	34,9	36,7	38,9	
VI	49661	-	745,0	183,6	2,9	1,5	46,7	48,5	46,2	
VII	56609	-	803,0	183,7	3,2	1,7	57,3	59,3	53,2	
VIII	65067	-	840,0	183,5	3,4	1,8	67,5	69,2	60,6	
IX	78743	-	938,0	183,6	3,7	2,0	83,9	86,4	71,5	
X	..	-	1039,0	183,8	4,0	2,2	121,4	127,3	98,0	

8. KOTITALOUKSIEN LUKUMÄÄRÄ JA TULOTASO SOSIOEKONOMISEN PÄÄRYHMÄN JA KOTITALouden KOON MUKAAN
HUSHÄLLENS ANTAL OCH INKOMSTNIVÅ ENLIGT SOCIOEKONOMISK HUVUDGRUPP OCH HUSHÄLLETS STORLEK
NUMBER AND INCOME LEVEL OF HOUSEHOLDS BY SOCIO-ECONOMIC MAIN GROUP AND SIZE OF HOUSEHOLD

SOCIOEKONOMINEN PÄÄRYHMÄ JA KOTITALouden KOKO SOCIOEKONOMISK HUVUDGRUPP OCH HUSHÄLLETS STORLEK SOCIO-ECONOMIC MAIN GROUP AND SIZE OF HOUSEHOLD	KOTITALOUKSIJA HUSHÄLL - HOUSEHOLDS		HENKI- LÖITÄ KESKI- MÄÄRIN PERSONER I MEDEL- TAL PERSONS ON AVERAGE	AMMATTI- TISSA KESKI- MÄÄRIN YRKES- VERKSAMMA I MEDEL- TAL ECONO- MICALLY ACTIVE ON AVERAGE	TULOTASO - INKOMSTNIVÅ - INCOME LEVEL, 1000 MK			KÄYTETTÄVISSÄ OLEVAT TULOT DISPONIBEL INKOMST AVAILABLE INCOME			
	POSTI- TIE- DUSTE- LUSSA I POST- ENKÄ- TEN IN POSTAL SURVEY	HAAS- TAT- TE- LUSSA I IN- TER- VIEW			PERUS- JOUKOS- SA I POPULATIO- NEN IN POPULATION, 1000	ANSIOTULOT FÖRVÄRVSIN- KOMST PRIMARY INCOME	TUOTANNONTEKIJÄ- TULOT FAKTORIN- KOMST FACTOR INCOME	KESKI- ARVO MEDEL- TAL MEAN	MEDI- AANI MEDIAN	KESKI- ARVO MEDEL- TAL MEAN	MEDI- AANI MEDIAN
KAIKKI KOTITALOUDET - SAMTLIGA HUSHÄLL	25198,0	6935,0	1831,2	2,6	1,2	46,8	41,6	48,8	43,3	45,8	42,5
1 HENKILO - PERSON	3641,0	967,0	536,4	1,0	0,5	17,0	4,7	18,6	7,5	22,1	19,6
2 HENKEÄ - PERSONER	5931,0	1699,0	456,2	2,0	1,0	37,5	32,8	39,9	35,1	42,0	39,0
3 HENKEÄ - PERSONER	5663,0	1635,0	351,4	3,0	1,7	63,7	60,9	65,9	62,7	57,7	54,5
4 HENKEÄ - PERSONER	5750,0	1540,0	317,5	4,0	1,8	75,3	68,5	77,3	69,8	64,0	59,4
5 HENKEÄ - PERSONER	2499,0	695,0	112,9	5,0	2,0	78,5	71,9	80,8	73,5	69,2	65,6
6+ HENKEÄ - PERSONER	1714,0	439,0	56,8	6,7	2,4	76,2	70,7	78,2	72,9	76,7	71,5
1. YRITTÄJÄT - FÖRETAGARE	3898,0	1114,0	200,0	3,6	2,0	99,4	48,5	62,4	51,6	55,3	49,1
1 HENKILO - PERSON	116,0	29,0	16,6	1,0	1,0	26,8	..	28,7	..	23,7	..
2 HENKEÄ - PERSONER	500,0	173,0	38,7	2,0	1,6	42,7	33,5	46,3	38,4	42,9	38,0
3 HENKEÄ - PERSONER	805,0	252,0	44,7	3,0	2,0	60,0	48,4	63,2	51,7	55,6	47,9
4 HENKEÄ - PERSONER	1008,0	275,0	48,0	4,0	2,2	68,8	58,9	71,1	60,6	58,8	52,6
5 HENKEÄ - PERSONER	717,0	186,0	28,4	5,0	2,3	70,7	62,9	74,4	66,1	65,3	60,6
6+ HENKEÄ - PERSONER	752,0	199,0	23,5	6,8	2,8	76,0	71,4	78,9	73,6	78,6	72,9
2. PALKANSAAJAT - LÖNTAGARE	15967,0	4471,0	1119,8	2,8	1,6	64,0	57,2	65,9	58,6	54,2	51,0
1 HENKILO - PERSON	1508,0	412,0	225,5	1,0	1,0	36,7	34,3	37,9	35,3	29,2	27,4
2 HENKEÄ - PERSONER	3169,0	909,0	250,8	2,0	1,5	58,4	51,8	60,5	53,5	49,9	46,0
3 HENKEÄ - PERSONER	4283,0	1237,0	276,1	3,0	1,8	69,5	65,7	71,6	67,5	60,0	56,4
4 HENKEÄ - PERSONER	4461,0	1206,0	256,7	4,0	1,8	79,4	71,7	81,3	73,9	66,1	61,0
5 HENKEÄ - PERSONER	1658,0	494,0	79,9	5,0	1,9	84,5	74,9	86,4	76,4	72,2	67,1
6+ HENKEÄ - PERSONER	888,0	213,0	30,8	6,5	2,2	79,9	73,8	81,3	74,9	75,7	71,5
3. AMMATISSA TOIMIMATTOMAT ICKE YRKESVERKSAMMA	5333,0	1350,0	511,4	1,6	0,1	4,1	0,2	6,2	2,3	23,5	19,6
1 HENKILO - PERSON	2017,0	526,0	294,3	1,0	-	1,3	-	3,2	1,1	16,6	15,0
2 HENKEÄ - PERSONER	2262,0	577,0	166,6	2,0	0,1	4,7	0,6	7,3	3,2	30,1	28,2
3 HENKEÄ - PERSONER	575,0	146,0	30,6	3,0	0,3	16,2	7,5	18,1	8,0	39,8	36,1
4 HENKEÄ - PERSONER	281,0	39,0	12,8	4,0	0,5	19,2	12,7	20,9	13,4	43,2	45,3
5 HENKEÄ - PERSONER	124,0	15,0	4,5	5,0	0,6	22,6	..	23,8	..	39,0	..
6+ HENKEÄ - PERSONER	74,0	27,0	2,5	7,0	1,0	33,3	..	34,1	..	70,5	..

9. KOTITALOUKSIEN LUKUMÄÄRÄ, KOKO JA TULOTASO SOSIOEKONOMISEN ASEMAN JA AMMATISSA TOIMIVTIEN JÄSENEN LUKUMÄÄRÄN MUKAAN
HUSHÄLLENS ANTAL, STORLEK OCH INKOMSTNIVÅ ENLIGT SOCIOEKONOMISK STÄLLNING OCH ANTAL YRKESVERKSAMMA MEDLEMMAR
NUMBER, SIZE AND INCOME LEVEL OF HOUSEHOLDS BY SOCIO-ECONOMIC GROUP AND NUMBER OF ECONOMICALLY ACTIVE MEMBERS

SOSIOEKONOMINEN ASEMA JA AMMATISSA TOIMIVTIEN LUKUMÄÄRÄ SOCIOEKONOMISK STÄLLNING OCH ANTAL YRKESVERKSAMMA SOCIO-ECONOMIC GROUP AND NUMBER OF ECONOMICALLY ACTIVE	KOTITALOUKSIJA HUSHÄLL - HOUSEHOLDS		HENKI- LÖITY KESKI- MÄÄRÄ PERSONS ON AVERAGE	AMMA- TISSA TOIM. KESKI- MÄÄRÄ YRKES- VERK- SAMMA I ME- DELTA ECONO- MICALLY ACTIVE ON AVERAGE	TULOTASO - INKOMSTNIVÅ - INCOME LEVEL, 1000 MK		ANSIOTULOT FÖRVÄRVSINKOMST PRIMARY INCOME		TUOTOANNONTEKIJÄ- TULOT FAKTORINKOMST FACTOR INCOME		KÄYTTÄVISSÄ OLEVAT TULOT DISPONIBEL INKOMST AVAILABLE INCOME	
	POSTI- TIE- DUSTE- LUSSA I POST- ENKÄ- TEN IN POSTAL SURVEY	HAAS- TAT- TE- LUSSA I IN- TER- VIEW			PERUS- JOUKOS- SA I LATIO- N POPU- LATION, 1000	KESKI- ARVO MEDEL- TAL MEAN	MEDI- AANI MEDIAN	KESKI- ARVO MEDEL- TAL MEAN	MEDI- AANI MEDIAN	KESKI- ARVO MEDEL- TAL MEAN	MEDI- AANI MEDIAN	KESKI- ARVO MEDEL- TAL MEAN
KAIKKI KOTITALOUDET - SAMTLIGA HUSHÄLL	25198,0	6935,0	1831,2	2,6	1,2	46,8	41,6	48,8	43,3	45,8	42,5	
EI AMMATISSA TOIMIVIA INGA YRKESVERKSAMMA	4777,0	1214,0	482,5	1,5	-	2,5	0,2	4,5	1,9	21,7	18,9	
1 AMMATISSA TOIMIVA - YRKESVERKSAM	7046,0	1948,0	607,0	2,2	1,0	41,7	36,4	43,5	37,9	40,1	36,5	
2 AMMATISSA TOIMIVAA - YRKESVERKSAMMA	10494,0	3005,0	637,0	3,4	2,0	77,0	70,0	79,2	71,7	63,6	58,3	
3+ AMMATISSA TOIMIVAA - YRKESVERKSAMMA	2881,0	768,0	104,8	4,5	3,3	96,4	92,2	98,5	93,6	80,7	78,3	
1. YRITTÄJÄT - FÖRETAGARE	3898,0	1114,0	200,0	3,6	2,0	59,4	48,5	62,4	51,6	55,3	49,1	
1 AMMATISSA TOIMIVA - YRKESVERKSAM	725,0	201,0	53,9	2,4	1,0	38,1	27,6	41,1	29,1	40,0	34,4	
2 AMMATISSA TOIMIVAA - YRKESVERKSAMMA	1975,0	602,0	104,9	3,7	2,0	61,8	51,1	65,1	53,6	56,3	49,0	
3+ AMMATISSA TOIMIVAA - YRKESVERKSAMMA	1198,0	311,0	41,2	4,8	3,3	81,0	75,1	83,1	77,5	72,7	71,3	
11. MAATALOUSYRITTÄJÄT JORDBRUKSFÖRETAGARE	2857,0	783,0	134,7	3,8	2,1	52,9	43,4	55,0	45,9	53,7	47,4	
1 AMMATISSA TOIMIVA - YRKESVERKSAM	404,0	106,0	27,6	2,4	1,0	28,4	22,2	30,5	23,7	35,7	31,9	
2 AMMATISSA TOIMIVAA - YRKESVERKSAMMA	1430,0	415,0	72,1	3,8	2,0	52,5	43,3	54,7	45,7	52,9	45,8	
3+ AMMATISSA TOIMIVAA - YRKESVERKSAMMA	1023,0	262,0	35,0	4,9	3,4	72,9	71,8	74,9	73,5	69,5	69,2	
12. MUUT YRITTÄJÄT - ÖVRIGA FÖRETAGARE	1041,0	331,0	65,3	3,3	1,7	72,9	63,6	77,6	67,0	58,7	53,2	
1 AMMATISSA TOIMIVA - YRKESVERKSAM	321,0	95,0	26,2	2,5	1,0	48,4	34,8	52,3	40,4	44,5	38,5	
2 AMMATISSA TOIMIVAA - YRKESVERKSAMMA	548,0	187,0	32,8	3,6	2,0	82,3	69,9	88,0	72,5	63,9	54,8	
3+ AMMATISSA TOIMIVAA - YRKESVERKSAMMA	175,0	49,0	6,3	4,8	3,3	126,2	113,5	129,1	115,9	90,7	85,4	
2. PALKANSAAJAT - LÖNTAGARE	15967,0	4471,0	1119,8	2,8	1,6	64,0	57,2	65,9	58,6	54,2	51,0	
1 AMMATISSA TOIMIVA - YRKESVERKSAM	5868,0	1632,0	528,0	2,2	1,0	42,8	37,6	44,4	38,9	39,6	36,2	
2 AMMATISSA TOIMIVAA - YRKESVERKSAMMA	8440,0	2385,0	528,9	3,3	2,0	80,2	72,4	82,2	74,0	65,1	59,6	
3+ AMMATISSA TOIMIVAA - YRKESVERKSAMMA	1659,0	454,0	62,8	4,3	3,2	106,8	101,0	108,9	102,8	86,1	81,6	
21. YLEMMÄN KAND. ASTEEN KOULUTUKSEN SAANEET TOIMIHENKILÖT TJÄNSTEMÄN MED UTBILDNING PÅ HÖGRE KANDIDATNIVÅ	816,0	221,0	57,0	3,1	1,6	115,4	109,4	118,9	113,2	80,3	78,6	
1 AMMATISSA TOIMIVA - YRKESVERKSAM	281,0	77,0	24,0	2,5	1,0	90,9	76,9	94,8	80,8	63,9	59,5	
2 AMMATISSA TOIMIVAA - YRKESVERKSAMMA	489,0	135,0	31,4	3,5	2,0	131,0	119,2	134,3	124,2	91,1	87,7	
3+ AMMATISSA TOIMIVAA - YRKESVERKSAMMA	46,0	9,0	1,7	4,3	3,1	173,8	..	177,4	..	113,1	..	
22. AMMATILLISEN KOULUTUKSEN SAANEET JA VASTAAVAT TOIMIHENKILÖT YRKESUTBILDARDE TJÄNSTEMÄN OCH MOTSVARANDE	4510,0	1161,0	323,2	2,8	1,6	74,3	69,3	76,7	70,9	59,3	57,6	
1 AMMATISSA TOIMIVA - YRKESVERKSAM	1585,0	390,0	140,6	2,1	1,0	50,5	45,3	52,4	48,1	42,5	41,0	
2 AMMATISSA TOIMIVAA - YRKESVERKSAMMA	2599,0	662,0	161,5	3,4	2,0	91,9	86,8	94,6	88,4	71,8	67,9	
3+ AMMATISSA TOIMIVAA - YRKESVERKSAMMA	326,0	101,0	13,1	4,1	3,1	127,4	120,4	131,0	123,7	96,9	89,3	
23. MUUT TOIMIHENKILÖT ÖVRIGA TJÄNSTEMÄN	1993,0	619,0	154,7	2,5	1,5	54,6	46,3	56,6	48,1	49,7	44,3	
1 AMMATISSA TOIMIVA - YRKESVERKSAM	870,0	259,0	87,0	1,9	1,0	36,7	35,0	38,3	36,5	37,1	32,7	
2 AMMATISSA TOIMIVAA - YRKESVERKSAMMA	925,0	304,0	59,9	3,2	2,0	74,3	69,9	76,7	71,6	63,4	58,3	
3+ AMMATISSA TOIMIVAA - YRKESVERKSAMMA	198,0	56,0	7,9	4,2	3,2	103,1	97,2	105,3	101,6	84,3	78,7	
24. MAA- JA METSÄTALOUSTYÖNTEKIJÄT JCRD- OCH SKOGSBRUKSARBETÄRE	313,0	114,0	20,2	3,1	1,5	37,9	28,1	38,7	28,4	39,4	33,1	
1 AMMATISSA TOIMIVA - YRKESVERKSAM	163,0	65,0	12,9	2,6	1,0	26,3	21,5	27,0	21,9	31,0	27,1	
2 AMMATISSA TOIMIVAA - YRKESVERKSAMMA	109,0	32,0	5,8	3,7	2,0	51,7	54,8	52,5	54,8	48,6	46,9	
3+ AMMATISSA TOIMIVAA - YRKESVERKSAMMA	41,0	17,0	1,5	4,6	3,3	83,8	..	84,9	..	75,9	..	
25. TEDLLISUUDEN JA RAKENNUSTOIMINNAN TYÖNTEKIJÄT - ARBETARE INOM INDUSTRI OCH BYGGNADSVÄRKSAMHET	5525,0	1560,0	363,8	3,0	1,7	58,3	55,8	59,6	57,1	51,8	50,5	
1 AMMATISSA TOIMIVA - YRKESVERKSAM	1901,0	522,0	156,8	2,4	1,0	38,1	37,0	39,1	37,8	38,0	36,7	
2 AMMATISSA TOIMIVAA - YRKESVERKSAMMA	2911,0	837,0	180,5	3,3	2,0	69,7	68,4	71,1	69,5	59,0	56,5	
3+ AMMATISSA TOIMIVAA - YRKESVERKSAMMA	713,0	201,0	26,5	4,4	3,2	100,4	99,4	102,0	101,4	84,1	80,3	
26. PALVELUALOJEN TYÖNTEKIJÄT ARBETARE INOM SERVICEBRANCHER	2810,0	796,0	200,8	2,8	1,6	53,3	48,0	54,6	49,0	48,1	45,3	
1 AMMATISSA TOIMIVA - YRKESVERKSAM	1068,0	311,0	98,8	2,1	1,0	34,5	33,1	36,0	34,3	35,0	31,2	
2 AMMATISSA TOIMIVAA - YRKESVERKSAMMA	1407,0	415,0	89,8	3,3	2,0	68,2	63,9	69,5	64,3	58,4	54,8	
3+ AMMATISSA TOIMIVAA - YRKESVERKSAMMA	335,0	70,0	12,2	4,2	3,2	94,6	91,7	95,9	92,5	77,4	72,8	
3. AMMATISSA TOIMIMATTONAT ICKE YRKESVERKSAMMA	5333,0	1350,0	511,4	1,6	0,1	4,1	0,2	6,2	2,3	23,5	19,6	
EI AMMATISSA TOIMIVIA INGA YRKESVERKSAMMA	4777,0	1214,0	482,5	1,5	-	2,5	0,2	4,5	1,9	21,7	18,9	
1 AMMATISSA TOIMIVA - YRKESVERKSAM	493,0	115,0	25,1	2,9	1,0	27,7	22,8	31,1	24,1	52,8	49,7	
2 AMMATISSA TOIMIVAA - YRKESVERKSAMMA	79,0	18,0	3,1	4,0	2,0	49,7	..	51,8	..	58,9	..	
3+ AMMATISSA TOIMIVAA - YRKESVERKSAMMA	24,0	3,0	0,7	6,4	3,3	

10. KOTITALOUKSIEN LUKUMÄÄRÄ, KOKO JA TULOTASO SOSIOEKONOMISEN PÄÄRYHMÄN, KUNTAMUODON JA SUURALUEEN MUKAAN
HUSHÄLLENS ANTAL, STORLEK OCH INKOMSTNIVÅ ENLIGT SOCIOEKONOMISK HUVUDGRUPP, KOMMUNTYP OCH STORMRÅDE
NUMBER, SIZE AND INCOME LEVEL OF HOUSEHOLDS BY SOCIO-ECONOMIC MAIN GROUP, TYPE OF MUNICIPALITY AND REGION

SOSIOEKONOMINEN PÄÄRYHMÄ, KUNTAMUOTO JA SUURALUE SOCIOEKONOMISK HUVUDGRUPP, KOMMUNTYP OCH STORMRÅDE SOCIO-ECONOMIC MAIN GROUP, TYPE OF MUNICIPALITY AND REGION	KOTITALOUKSIEN HUSHÄLL - HOUSEHOLDS		HENKI- LÖITÄ KESKI- MÄÄRIN PERSON- NER I MEDEL- TAL PERSONS ON AVERAGE	AMMA- TISSA TOIM. KESKI- MÄÄRIN YRKES- SAMMA I ME- DELTA ECONO- MICALLY ACTIVE ON AVERAGE	TULOTASO - INKOMSTNIVÅ - INCOME LEVEL, 1000 MK		ANSIOTULOT FÖRVÄRVSINKOMST PRIMARY INCOME		TUOTANNONTEKIJÄ- TULOT FAKTORINKOMST FACTOR INCOME		KÄYTETTÄVISSÄ OLEVAT TULOT DISPONIBEL INKOMST AVAILABLE INCOME	
	POSTI- TIE- DUSTE- LUSSA I IN- POST- ENKÄ- TEN IN POSTAL SURVEY	HAAS- TAT- TE- LUSSA I IN- TER- VJUN IN INTER- VIEW			PERUS- JOUKOS- SA I POPU- LATIO- NEN IN POPU- LATION, 1000	KESKI- MÄÄRIN YRKES- SAMMA I ME- DELTA ECONO- MICALLY ACTIVE ON AVERAGE	KESKI- ARVO MEDEL- TAL MEAN	MEDI- AANI MEDIAN	KESKI- ARVO MEDEL- TAL MEAN	MEDI- AANI MEDIAN	KESKI- ARVO MEDEL- TAL MEAN	MEDI- AANI MEDIAN
KAIKKI KOTITALOUDET - SAMTLIGA HUSHÄLL	25198,0	6935,0	1831,2	2,6	1,2	46,8	41,6	48,8	43,3	45,8	42,5	
KAUPUNGIT - STÄDER	14614,0	4276,0	1159,8	2,4	1,2	48,8	43,4	51,3	45,1	46,9	43,8	
HELSINKI - HELSINGFORS	2448,0	665,0	229,2	2,0	1,1	48,2	40,4	50,9	42,3	46,0	41,4	
MUU ETELÄ-SUOMI - ÖVR. SÖDRA FINLAND	7831,0	2321,0	613,5	2,5	1,2	50,1	44,8	52,7	46,7	47,8	44,9	
VÄLI-SUOMI - MELLERSTA FINLAND	3073,0	862,0	221,2	2,6	1,2	45,9	42,9	47,9	44,1	45,0	42,6	
Pohjois-Suomi - Norra Finland	1262,0	428,0	95,9	2,7	1,2	48,9	42,9	50,7	44,5	48,0	44,7	
MUUT KUNNAT - ÖVRIGA KOMMUNER	10584,0	2659,0	671,4	2,8	1,3	43,3	37,8	44,6	39,3	43,8	40,1	
Etelä-Suomi - Södra Finland	4673,0	1149,0	308,5	2,7	1,3	44,8	40,6	46,3	41,8	43,7	40,3	
Väli-Suomi - Mellersta Finland	4033,0	1080,0	254,6	2,9	1,3	40,4	34,8	41,7	36,6	42,9	38,3	
Pohjois-Suomi - Norra Finland	1878,0	430,0	108,3	3,2	1,3	45,9	40,3	46,7	40,5	46,1	42,9	
1. YRITTÄJÄT - FÖRETAGARE	3898,0	1114,0	200,0	3,6	2,0	59,4	48,5	62,4	51,6	55,3	49,1	
KAUPUNGIT - STÄDER	948,0	322,0	58,0	3,3	1,8	68,3	61,4	73,4	63,6	59,2	53,2	
HELSINKI - HELSINGFORS	79,0	27,0	6,8	2,6	1,5	71,5	..	78,7	..	63,9	..	
MUU ETELÄ-SUOMI - ÖVR. SÖDRA FINLAND	484,0	147,0	29,1	3,2	1,9	68,9	64,5	74,1	67,0	58,1	53,3	
Väli-Suomi - Mellersta Finland	286,0	95,0	15,8	3,6	1,9	65,9	53,2	70,5	55,8	58,9	51,7	
Pohjois-Suomi - Norra Finland	99,0	33,0	6,3	3,7	1,8	68,5	50,3	72,3	54,4	59,3	51,5	
MUUT KUNNAT - ÖVRIGA KOMMUNER	2950,0	792,0	142,0	3,7	2,1	55,8	45,0	57,9	46,6	53,7	47,4	
Etelä-Suomi - Södra Finland	1155,0	305,0	59,3	3,4	2,0	55,0	42,5	57,7	43,6	50,5	41,4	
Väli-Suomi - Mellersta Finland	1309,0	352,0	61,4	3,9	2,2	55,3	46,9	57,1	49,3	54,6	49,5	
Pohjois-Suomi - Norra Finland	486,0	135,0	21,3	4,3	2,1	59,3	48,4	60,4	50,1	60,3	50,9	
2. PALKANSAAJAT - LÖNTAGARE	15967,0	4471,0	1119,8	2,8	1,6	64,0	57,2	65,9	58,6	54,2	51,0	
KAUPUNGIT - STÄDER	10538,0	3111,0	782,2	2,7	1,6	65,7	58,4	67,8	59,8	54,9	51,5	
HELSINKI - HELSINGFORS	1739,0	496,0	151,8	2,3	1,5	67,6	54,7	70,0	56,2	54,4	47,7	
MUU ETELÄ-SUOMI - ÖVR. SÖDRA FINLAND	5761,0	1705,0	421,1	2,8	1,6	66,8	61,2	69,0	62,6	55,7	53,0	
Väli-Suomi - Mellersta Finland	2147,0	609,0	144,8	3,0	1,6	61,5	55,3	63,4	57,5	53,3	49,8	
Pohjois-Suomi - Norra Finland	891,0	301,0	64,5	2,9	1,6	63,5	57,1	65,3	57,3	54,8	53,0	
MUUT KUNNAT - ÖVRIGA KOMMUNER	5429,0	1360,0	337,6	3,1	1,6	60,2	54,6	61,3	55,3	52,6	49,5	
Etelä-Suomi - Södra Finland	2574,0	641,0	163,5	3,0	1,7	62,8	56,0	64,1	56,9	54,3	50,6	
Väli-Suomi - Mellersta Finland	1856,0	496,0	116,3	3,1	1,6	56,0	50,4	57,2	51,8	50,0	47,9	
Pohjois-Suomi - Norra Finland	999,0	223,0	57,8	3,5	1,6	61,0	54,8	61,8	56,8	52,9	51,9	
3. AMMATISSA TOIMIMATTONAT ICKE YRKESVERKSAMMA	5333,0	1350,0	511,4	1,6	0,1	4,1	0,2	6,2	2,3	23,5	19,6	
KAUPUNGIT - STÄDER	3128,0	843,0	319,6	1,5	0,1	3,9	0,1	6,7	2,7	25,1	20,4	
HELSINKI - HELSINGFORS	630,0	142,0	70,6	1,4	0,1	4,3	-	7,3	3,0	26,2	23,4	
MUU ETELÄ-SUOMI - ÖVR. SÖDRA FINLAND	1586,0	469,0	163,3	1,5	0,1	3,6	0,1	6,9	2,6	25,5	20,3	
Väli-Suomi - Mellersta Finland	640,0	158,0	80,6	1,6	0,1	3,5	0,3	5,2	1,9	21,8	17,7	
Pohjois-Suomi - Norra Finland	272,0	74,0	25,1	1,7	0,1	6,1	0,2	7,8	2,8	27,6	21,6	
MUUT KUNNAT - ÖVRIGA KOMMUNER	2205,0	507,0	191,8	1,7	0,1	4,4	0,5	5,4	1,6	20,9	18,1	
Etelä-Suomi - Södra Finland	944,0	203,0	85,7	1,6	0,1	3,3	0,2	4,5	1,6	18,9	15,8	
Väli-Suomi - Mellersta Finland	868,0	232,0	76,9	1,7	0,1	5,0	0,5	5,9	1,6	22,7	20,3	
Pohjois-Suomi - Norra Finland	393,0	72,0	29,2	2,0	0,1	6,3	0,7	6,9	1,4	22,2	20,5	

11. KOTITALOUKSIEN LUKUMÄÄRÄ, KOKO JA TULOTASO SOSIEKONOMISEN PÄÄRYHMÄN MUKAAN LÄÄNEITTÄIN
HUSHÄLLENS ANTAL, STORLEK OCH INKOMSTNIVÅ ENLIGT SOCIOEKONOMISK HUVUDGRUPP LÄNSVIS
NUMBER, SIZE AND INCOME LEVEL OF HOUSEHOLDS BY SOCIO-ECONOMIC MAIN GROUP AND BY PROVINCE

SOSIEKONOMINEN PÄÄRYHMÄ JA LÄÄNI SOCIOEKONOMISK HUVUDGRUPP OCH LÄN SOCIO-ECONOMIC MAIN GROUP AND PROVINCE	KOTITALOUKSLIA HUSHÄLL - HOUSEHOLDS			HENKI- LÖITÄ KESKI- MÄÄRIN PERSON- NER I MEDEL- TAL PERSONS ON AVERAGE	AMMA- TISSA TOIM. KESKI- MÄÄRIN YRKES- VERK- SAMMA I ME- DEL- TAL ECONO- MICALLY ACTIVE ON AVERAGE	TULOTASO - INKOMSTNIVÅ - INCOME LEVEL, 1000 MK		ANSIOTULOT FÖRÄRVÄRSINKOMST PRIMARY INCOME		TUOTANNONTEKIJÄ- TULOT FAKTORININOMST FACTOR INCOME		KÄYTETTÄVISSÄ OLEVAT TULOT DISPONIBEL INKOMST AVAILABLE INCOME	
	POSTI- TIE- DUSTE- LUSSA I POST- ENKÄ- TEN IN POSTAL SURVEY	HAAS- TAT- TE- LUSSA I TER- VUUN IN INTER- VIEW	PERUS- JOUKOS- SA I POPU- LATIO- IN POPU- LATION, 1000			KESKI- ARVO MEDEL- TAL MEAN	MEDI- AANI MEDIAN	KESKI- ARVO MEDEL- TAL MEAN	MEDI- AANI MEDIAN	KESKI- ARVO MEDEL- TAL MEAN	MEDI- AANI MEDIAN	KESKI- ARVO MEDEL- TAL MEAN	MEDI- AANI MEDIAN
KAINKI KOTITALOUDET - SAMTLIGA HUSHÄLL	29198,0	6935,0	1831,2	2,6	1,2	46,8	41,6	48,8	43,3	45,8	42,5		
UUDENMAAN - NYLANDS	5540,0	1567,0	473,9	2,3	1,2	53,3	45,7	55,6	47,9	48,6	44,7		
TURUN JA PORIN - ÅBO OCH BJÖRNEBORGS	3860,0	1042,0	269,6	2,5	1,2	45,3	42,6	47,5	44,9	44,8	43,1		
AHVENANMAA - ÅLAND	98,0	47,0	9,1	2,6	1,2	54,9	51,0	72,8	54,9	71,6	49,5		
HÄMEEN - TAVASTEHUS	3566,0	971,0	268,6	2,4	1,2	43,2	38,6	45,1	39,9	42,8	39,6		
KYMEN - KYMMENE	1888,0	506,0	129,9	2,6	1,2	46,3	38,3	48,7	40,5	46,9	42,1		
MIKKELIN - S:t MICHELS	1158,0	312,0	77,5	2,7	1,2	42,3	37,9	43,8	39,2	42,9	38,5		
POHJOIS-KARJALAN - NORRA KARELENS	986,0	271,0	64,4	2,7	1,2	40,0	36,7	41,4	38,1	41,5	39,4		
KUOPION - KUOPIO	1407,0	367,0	91,3	2,8	1,2	41,8	39,1	43,5	40,4	42,6	40,5		
KESKI-SUOMEN - NELLERSTA FINLANDS	1322,0	369,0	90,7	2,7	1,2	43,5	40,1	45,3	41,0	44,3	40,7		
VAASAN - VASA	2233,0	623,0	151,7	2,8	1,3	45,0	40,5	46,6	41,3	45,9	41,9		
OULUN - ULEÅBORGS	2134,0	582,0	134,9	3,0	1,3	48,3	42,6	49,6	44,3	48,0	45,0		
LAPIN - LAPPLANDS	1006,0	276,0	69,4	2,9	1,2	45,3	37,7	46,6	40,3	45,1	42,9		
1. YRITTÄJÄT - FÖRETAGARE	3898,0	1114,0	200,0	3,6	2,0	59,4	48,5	62,4	51,6	55,3	49,1		
UUDENMAAN - NYLANDS	338,0	111,0	23,7	3,1	1,7	65,7	55,7	70,4	58,9	56,4	50,7		
TURUN JA PORIN - ÅBO OCH BJÖRNEBORGS	645,0	164,0	32,8	3,2	1,9	58,2	49,3	61,0	50,6	51,4	47,3		
AHVENANMAA - ÅLAND	21,0	14,0	1,7	3,1	2,0	62,5	..	66,4	..	64,9	..		
HÄMEEN - TAVASTEHUS	423,0	112,0	22,8	3,4	2,0	58,9	43,8	62,3	46,2	51,9	42,9		
KYMEN - KYMMENE	291,0	76,0	14,1	3,5	2,1	58,8	50,7	64,2	53,5	56,8	47,5		
MIKKELIN - S:t MICHELS	253,0	82,0	12,5	4,0	2,2	60,3	45,7	63,1	47,2	58,0	46,4		
POHJOIS-KARJALAN - NORRA KARELENS	220,0	61,0	10,4	3,9	2,0	54,3	39,3	56,3	40,5	52,6	48,2		
KUOPION - KUOPIO	293,0	73,0	12,8	4,0	2,2	52,9	47,1	55,7	49,3	53,4	48,8		
KESKI-SUOMEN - NELLERSTA FINLANDS	216,0	61,0	10,4	3,8	2,1	62,3	52,1	65,8	52,6	60,8	60,1		
VAASAN - VASA	613,0	170,0	31,1	3,7	2,1	57,7	53,5	59,4	53,9	54,5	51,0		
OULUN - ULEÅBORGS	424,0	149,0	19,3	4,3	2,1	66,6	53,1	68,5	56,1	65,9	53,2		
LAPIN - LAPPLANDS	161,0	39,0	8,3	3,8	1,8	49,1	35,6	50,7	35,8	46,5	41,2		
2. PALKANSAAJAT - LÖNTAGARE	15967,0	4471,0	1119,8	2,8	1,6	64,0	57,2	65,9	58,6	54,2	51,0		
UUDENMAAN - NYLANDS	4078,0	1179,0	327,5	2,6	1,6	70,8	60,3	72,8	61,8	56,9	52,2		
TURUN JA PORIN - ÅBO OCH BJÖRNEBORGS	2382,0	671,0	159,4	2,8	1,6	63,1	57,9	65,3	59,6	54,5	51,4		
AHVENANMAA - ÅLAND	61,0	21,0	4,9	2,9	1,6	72,0	..	76,3	..	79,9	..		
HÄMEEN - TAVASTEHUS	2347,0	654,0	187,0	2,8	1,6	60,0	54,6	61,6	55,2	51,0	49,1		
KYMEN - KYMMENE	1206,0	317,0	77,6	3,0	1,7	65,1	61,4	67,4	61,7	56,2	53,0		
MIKKELIN - S:t MICHELS	648,0	165,0	41,9	2,9	1,6	56,4	50,6	57,4	51,1	49,3	45,6		
POHJOIS-KARJALAN - NORRA KARELENS	524,0	153,0	33,9	3,0	1,6	57,4	49,0	56,9	52,3	51,9	48,6		
KUOPION - KUOPIO	793,0	221,0	50,7	3,0	1,6	59,6	54,7	61,4	56,2	51,9	49,4		
KESKI-SUOMEN - NELLERSTA FINLANDS	830,0	228,0	54,4	3,0	1,6	58,8	53,3	60,4	55,1	50,9	48,5		
VAASAN - VASA	1208,0	338,0	80,1	3,1	1,7	61,0	57,1	62,6	58,3	53,6	50,5		
OULUN - ULEÅBORGS	1244,0	343,0	78,7	3,3	1,6	63,2	54,7	64,6	55,3	54,7	50,9		
LAPIN - LAPPLANDS	644,0	181,0	43,7	3,1	1,6	60,7	59,8	62,0	60,5	52,4	54,4		
3. AMMATISSA TOIMIMATTOMAT ICKE YRKESVERKSAMMA	5333,0	1350,0	511,4	1,6	0,1	4,1	0,2	6,2	2,3	23,5	19,6		
UUDENMAAN - NYLANDS	1124,0	277,0	122,7	1,5	0,1	4,3	0,1	6,8	2,8	24,9	21,1		
TURUN JA PORIN - ÅBO OCH BJÖRNEBORGS	833,0	205,0	77,3	1,5	-	3,1	0,2	5,3	2,4	22,0	18,9		
AHVENANMAA - ÅLAND	16,0	12,0	2,4	1,5	-		
HÄMEEN - TAVASTEHUS	796,0	205,0	78,9	1,5	0,1	3,1	0,1	5,2	2,4	22,8	19,2		
KYMEN - KYMMENE	391,0	115,0	38,2	1,6	0,1	3,3	0,3	5,1	2,0	24,2	19,1		
MIKKELIN - S:t MICHELS	257,0	65,0	23,1	1,7	0,1	7,0	0,9	8,6	2,5	23,3	19,3		
POHJOIS-KARJALAN - NORRA KARELENS	242,0	57,0	20,1	1,7	0,1	3,4	0,4	4,3	1,3	18,3	20,2		
KUOPION - KUOPIO	321,0	73,0	27,8	1,7	0,1	4,2	0,3	5,2	1,1	20,6	16,5		
KESKI-SUOMEN - NELLERSTA FINLANDS	276,0	80,0	26,0	1,6	0,1	4,1	0,5	5,5	2,4	23,7	20,4		
VAASAN - VASA	412,0	113,0	40,5	1,6	0,1	3,6	0,3	4,9	1,3	23,9	17,8		
OULUN - ULEÅBORGS	464,0	90,0	36,9	1,9	0,1	6,8	0,6	7,9	2,2	24,1	21,8		
LAPIN - LAPPLANDS	201,0	56,0	17,4	1,9	0,1	5,0	0,3	5,9	1,2	23,9	17,4		

12. KOTITALOUKSIEN LUKUMÄÄRÄ, KOKO JA TULOTASO SOSIOEKONOMISEN PÄÄRYHMÄN JA PÄÄMIEHEN IÄN MUKAAN
HUSHÄLLENS ANTAL, STORLEK OCH INKOMSTNIVÅ ENLIGT SOCIOEKONOMISK HUVUDGRUPP OCH HUVUDMANNENS ÅLDER
NUMBER, SIZE AND INCOME LEVEL OF HOUSEHOLDS BY SOCIO-ECONOMIC MAIN GROUP AND AGE OF THE HEAD OF HOUSEHOLD

SOCIOEKONOMISEN PÄÄRYHMÄ JA PÄÄMIEHEN IÄN SOCIOEKONOMISK HUVUDGRUPP OCH HUVUDMANNENS ÅLDER SOCIO-ECONOMIC MAIN GROUP AND AGE OF THE HEAD OF HOUSEHOLD	KOTITALOUKSIEN LUKUMÄÄRÄ HUSHÄLL - HOUSEHOLDS		HENKILÖITÄ KESKI-MÄÄRIN PERSONER I MEDEL-TAL AVERAGE	AMMATISSA TOIM. KESKI-MÄÄRIN YRKES-VERK-SAMMA I MEDEL-TAL ECONOMICALLY ACTIVE PERSON AVERAGE	TULOTASO - INKOMSTNIVÅ - INCOME LEVEL, 1000 MK		TUOTANNONTEKIJÄ-TULOT FAKTORINKOMST FACTOR INCOME		KÄYTETTÄVISSÄ OLEVAT TULOT DISPONIBEL INKOMST AVAILABLE INCOME		
	POSTI-TIESTE-DUSTE-LUSSA I POST-ENKÄ-TEN IN POSTAL SURVEY	HAAS-TAT-TE-LUSSA I IN-TER-VJUN IN INTER-VIEW			PERUS-JOUKOS-SA I POPU-LATIO, 1000	ANSIOTULOT FÖRÄRVSINKOMST PRIMARY INCOME	MEDI-AANI MEDIAN	KESKI-ARVO MEDEL-TAL MEAN	MEDI-AANI MEDIAN	KESKI-ARVO MEDEL-TAL MEAN	MEDI-AANI MEDIAN
KAIKKI KOTIALOUDET - SAMTLIGA HUSHÄLL	25198,0	6935,0	1831,2	2,6	1,2	46,8	41,6	48,8	43,3	45,8	42,5
- 24	1345,0	454,0	121,0	2,0	1,2	33,4	30,6	34,1	31,0	33,9	29,8
25 - 44	10806,0	3007,0	779,9	3,1	1,6	63,2	60,0	64,8	61,3	54,3	52,8
45 - 64	9468,0	2574,0	583,2	2,6	1,4	52,6	41,6	55,2	43,9	49,9	43,2
65+	3579,0	900,0	347,1	1,5	0,1	4,9	0,1	7,4	1,9	23,7	20,2
1. YRITTÄJÄT - FÖRETAGARE	3898,0	1114,0	200,0	3,6	2,0	59,4	48,5	62,4	51,6	55,3	49,1
- 24	57,0	16,0	3,0	3,2	1,7	41,6	..	42,9	..	47,2	..
25 - 44	1296,0	373,0	72,4	4,0	1,8	66,6	59,9	69,2	62,3	58,7	53,7
45 - 64	2273,0	635,0	109,1	3,4	2,1	57,6	45,2	60,6	48,3	53,1	45,8
65+	272,0	90,0	15,4	3,0	2,1	41,7	32,5	47,0	35,7	56,8	47,6
2. PALKANSAAJAT - LÖNTAGARE	15967,0	4471,0	1119,8	2,8	1,6	64,0	57,2	65,9	58,6	54,2	51,0
- 24	1140,0	374,0	97,6	2,1	1,4	38,7	35,3	39,4	35,5	37,3	34,9
25 - 44	9177,0	2552,0	677,3	3,0	1,6	65,3	61,4	66,8	62,6	55,2	53,3
45 - 64	5583,0	1527,0	339,3	2,7	1,7	69,0	59,0	71,7	61,6	57,2	51,9
65+	67,0	16,0	5,6	1,8	1,3	56,5	..	61,0	..	48,9	..
3. AMMATISSA TOIMIMATTONAT ICKE YRKESVERKSAMMA	5333,0	1350,0	511,4	1,6	0,1	4,1	0,2	6,2	2,3	23,5	19,6
- 24	148,0	64,0	20,3	1,3	-	6,7	6,1	7,2	6,2	15,6	11,2
25 - 44	333,0	82,0	30,1	2,3	0,1	7,5	2,7	8,7	4,2	24,6	21,8
45 - 64	1612,0	412,0	134,8	1,8	0,1	7,4	0,5	9,4	2,7	28,8	23,7
65+	3240,0	792,0	326,2	1,4	-	2,3	0,1	4,6	1,6	21,7	19,3

13. KOTITALOUKSIEN LUKUMÄÄRÄ JA TULOTASO KOTIALOUDEN KOON JA RAKENTEEN MUKAAN
HUSHÄLLENS ANTAL OCH INKOMSTNIVÅ ENLIGT HUSHÄLLETS STORLEK OCH SAMMANSÄTTNING
NUMBER AND INCOME LEVEL OF HOUSEHOLDS BY SIZE AND STRUCTURE OF HOUSEHOLD

KOTIALOUDEN KOKO JA RAKENNE HUSHÄLLETS STORLEK OCH SAMMANSÄTTNING SIZE AND STRUCTURE OF HOUSEHOLD	KOTITALOUKSIEN LUKUMÄÄRÄ HUSHÄLL - HOUSEHOLDS		HENKILÖITÄ KESKI-MÄÄRIN PERSONER I MEDEL-TAL AVERAGE	AMMATISSA TOIM. KESKI-MÄÄRIN YRKES-VERK-SAMMA I MEDEL-TAL ECONOMICALLY ACTIVE PERSON AVERAGE	TULOTASO - INKOMSTNIVÅ - INCOME LEVEL, 1000 MK		TUOTANNONTEKIJÄ-TULOT FAKTORINKOMST FACTOR INCOME		KÄYTETTÄVISSÄ OLEVAT TULOT DISPONIBEL INKOMST AVAILABLE INCOME		
	POSTI-TIESTE-DUSTE-LUSSA I POST-ENKÄ-TEN IN POSTAL SURVEY	HAAS-TAT-TE-LUSSA I IN-TER-VJUN IN INTER-VIEW			PERUS-JOUKOS-SA I POPU-LATIO, 1000	ANSIOTULOT FÖRÄRVSINKOMST PRIMARY INCOME	MEDI-AANI MEDIAN	KESKI-ARVO MEDEL-TAL MEAN	MEDI-AANI MEDIAN	KESKI-ARVO MEDEL-TAL MEAN	MEDI-AANI MEDIAN
KAIKKI KOTIALOUDET - SAMTLIGA HUSHÄLL	25198,0	6935,0	1831,2	2,6	1,2	46,8	41,6	48,8	43,3	45,8	42,5
1 HENKILÖ - 1 PERSON	3641,0	967,0	536,4	1,0	0,5	17,0	4,7	18,6	7,5	22,1	19,6
2 HENKILÖ - 2 PERSONER	5931,0	1659,0	456,2	2,0	1,0	37,5	32,8	39,9	35,1	42,0	39,0
2 AIKUISTA - 2 VUXNA	5613,0	1560,0	416,0	2,0	1,0	38,1	34,2	40,6	36,2	42,8	40,2
1 AIKUINEN, 1 LAPSI - 1 VUXEN, 1 BARN	318,0	99,0	40,2	2,0	0,9	31,3	30,8	32,6	32,4	34,4	32,2
3 HENKILÖ - 3 PERSONER	5663,0	1635,0	351,4	3,0	1,7	63,7	60,9	65,9	62,7	57,7	54,5
2 AIKUISTA, 1 LAPSI - 2 VUXNA, 1 BARN	3133,0	924,0	217,9	3,0	1,7	66,4	63,8	68,3	65,9	57,6	54,1
1 AIKUINEN, 2 LASTA - 1 VUXEN, 2 BARN	173,0	42,0	17,7	3,0	0,9	30,9	29,7	31,7	30,9	38,6	37,4
3 AIKUISTA - 3 VUXNA	2357,0	669,0	115,8	3,0	1,7	63,5	58,0	66,6	59,7	60,6	57,8
4 HENKILÖ - 4 PERSONER	5750,0	1540,0	317,5	4,0	1,8	75,3	68,5	77,3	69,8	64,0	59,4
2 AIKUISTA, 2 LASTA - 2 VUXNA, 2 BARN	3301,0	936,0	221,5	4,0	1,7	73,7	65,8	75,6	67,7	61,9	57,4
3 AIKUISTA, 1 LAPSI - 3 VUXNA, 1 BARN	1322,0	333,0	54,1	4,0	2,1	78,4	77,7	80,8	80,0	66,8	66,4
MUUT - ÖVRIGA	1127,0	271,0	41,9	4,0	2,3	80,1	75,1	82,2	76,6	71,5	69,9
5 HENKILÖ - 5 PERSONER	2499,0	695,0	112,9	5,0	2,0	78,5	71,9	80,8	73,5	69,2	65,6
2 AIKUISTA, 3 LASTA - 2 VUXNA, 3 BARN	973,0	296,0	59,5	5,0	1,7	74,7	67,3	77,1	68,5	64,9	59,0
3 AIKUISTA, 2 LASTA - 3 VUXNA, 2 BARN	656,0	186,0	25,9	5,0	2,1	77,6	72,1	79,9	73,0	70,1	66,5
4 AIKUISTA, 1 LAPSI - 4 VUXNA, 1 BARN	561,0	144,0	18,2	5,0	2,6	91,0	87,7	93,5	90,9	78,2	77,7
MUUT - ÖVRIGA	309,0	69,0	9,3	5,0	2,6	81,1	81,5	82,6	83,8	76,2	81,9
6+ HENKILÖ - 6+ PERSONER	1714,0	439,0	56,8	6,7	2,4	76,2	70,7	78,2	72,9	76,7	71,5
2 AIK., 4+ LASTA - 2 VUXNA, 4+ BARN	270,0	90,0	15,2	6,6	1,6	66,7	55,9	68,3	56,4	66,3	58,8
3 AIK., 3+ LASTA - 3 VUXNA, 3+ BARN	316,0	79,0	11,3	6,3	2,0	65,1	62,8	66,6	65,4	66,5	63,5
4 AIK., 2+ LASTA - 4 VUXNA, 2+ BARN	487,0	132,0	14,8	6,5	2,5	78,0	74,5	80,4	76,1	80,7	77,3
MUUT - ÖVRIGA	641,0	138,0	15,5	7,1	3,3	91,8	89,8	94,3	94,5	90,3	91,7

14. KOTITALOUKSIEN LUKUMÄÄRÄ JA TULOTASO KOTITALOUDEN KOON JA PÄÄMIEHEN KOULUTUSTASON MUKAAN
HUSHÄLLETS ANTAL OCH INKOMSTNIVÅ ENLIGT HUSHÄLLETS STORLEK OCH HUVUDMANNENS UTBILDNINGSNIVÅ
NUMBER AND INCOME LEVEL OF HOUSEHOLDS BY SIZE OF HOUSEHOLD AND LEVEL OF EDUCATION OF THE HEAD OF HOUSEHOLD

KOTITALOUDEN KOKO JA PÄÄMIEHEN KOULUTUSTASO HUSHÄLLETS STORLEK OCH HUVUDMANNENS UTBILDNINGSNIVÅ SIZE OF HOUSEHOLD AND LEVEL OF EDUCATION OF THE HEAD OF HOUSEHOLD	KOTITALOUKSIEN HUSHÄLL - HOUSEHOLDS	POSTI- DUSTE- LUSSA I POST- ENKÄ- TEN IN POSTAL SURVEY	HAAS- TE- LUSSA I TER- VJUN IN INTER- VIEW	PERUS- JOUKOS- SA I POPULATIO- NEN IN POPULATIO- NEN 1000	HENKI- LÖITÄ KESKI- MÄÄRIN PERSON- NER I MEDEL- TAL PERSONS ON AVERAGE	AMMA- TISSA TOIM- KESKI- MÄÄRIN YRKES- VERK- SAMMA I MEDEL- TAL ECONOMI- CALLY ACTIVE ON AVERAGE	TULOTASO - INKOMSTNIVÅ - INCOME LEVEL, 1000 MK	ANSIOTULOT FÖRÄRVSINKOMST PRIMARY INCOME	TUOTANNONTEKIJÄ- TUOT FAKTORINKOMST FACTOR INCOME	KÄYTTÄVISSÄ OLEVAT TULOT DISPONIBEL INKOMST AVAILABLE INCOME	KESKI- ARVO MEDEL- TAL MEAN	MEDI- AANI MEDIAN MEDIAN	KESKI- ARVO MEDEL- TAL MEAN	MEDI- AANI MEDIAN MEDIAN	KESKI- ARVO MEDEL- TAL MEAN	MEDI- AANI MEDIAN MEDIAN	
KAIKKI KOTITALOUDET - SAMTLIGA HUSHÄLL	25198,0	6935,0	1831,2	2,6	1,2	46,8	41,6	48,8	43,3	45,8	42,5	42,5	42,5	42,5	42,5	42,5	42,5
ENINT. PERUSASTE - HÖGST GRUNDSTADIET	15204,0	4222,0	1093,4	2,5	1,1	36,8	33,0	38,5	34,4	40,7	36,6	36,6	36,6	36,6	36,6	36,6	36,6
KESKIASTE - MELLANSTADIUM	7437,0	2071,0	549,0	2,7	1,4	54,8	48,7	56,8	50,5	49,6	46,7	46,7	46,7	46,7	46,7	46,7	46,7
KORKEA-ASTE - HÖGSTADIUM	2557,0	642,0	188,7	2,7	1,3	81,6	81,1	85,2	83,2	64,2	68,0	68,0	68,0	68,0	68,0	68,0	68,0
1 HENKILO - 1 PERSON	3641,0	967,0	536,4	1,0	0,5	17,0	4,7	18,6	7,5	22,1	19,6	19,6	19,6	19,6	19,6	19,6	19,6
ENINT. PERUSASTE - HÖGST GRUNDSTADIET	2392,0	634,0	350,8	1,0	0,3	10,7	0,3	12,2	2,8	19,8	17,6	17,6	17,6	17,6	17,6	17,6	17,6
KESKIASTE - MELLANSTADIUM	904,0	262,0	136,7	1,0	0,7	25,5	24,3	27,4	25,0	24,7	22,8	22,8	22,8	22,8	22,8	22,8	22,8
KORKEA-ASTE - HÖGSTADIUM	345,0	71,0	48,9	1,0	0,7	38,5	40,5	39,8	43,1	31,5	36,5	36,5	36,5	36,5	36,5	36,5	36,5
2 HENKÄ - 2 PERSONER	5931,0	1659,0	456,2	2,0	1,0	37,5	32,8	39,9	35,1	42,0	39,0	39,0	39,0	39,0	39,0	39,0	39,0
ENINT. PERUSASTE - HÖGST GRUNDSTADIET	3842,0	1091,0	293,5	2,0	0,8	28,8	21,7	30,8	23,3	37,6	34,8	34,8	34,8	34,8	34,8	34,8	34,8
KESKIASTE - MELLANSTADIUM	1554,0	438,0	121,9	2,0	1,3	48,0	45,2	50,4	46,6	44,2	44,2	44,2	44,2	44,2	44,2	44,2	44,2
KORKEA-ASTE - HÖGSTADIUM	535,0	130,0	40,7	2,0	1,2	68,6	65,9	74,0	69,8	60,4	67,9	67,9	67,9	67,9	67,9	67,9	67,9
3 HENKÄ - 3 PERSONER	5663,0	1635,0	351,4	3,0	1,7	63,7	60,9	65,9	62,7	57,7	54,5	54,5	54,5	54,5	54,5	54,5	54,5
ENINT. PERUSASTE - HÖGST GRUNDSTADIET	3237,0	934,0	190,6	3,0	1,7	56,5	55,7	59,4	57,1	54,3	52,1	52,1	52,1	52,1	52,1	52,1	52,1
KESKIASTE - MELLANSTADIUM	1866,0	594,0	124,2	3,0	1,7	65,5	62,7	67,5	64,6	57,9	54,5	54,5	54,5	54,5	54,5	54,5	54,5
KORKEA-ASTE - HÖGSTADIUM	560,0	147,0	36,6	3,0	1,6	94,6	89,2	98,8	93,0	74,6	71,3	71,3	71,3	71,3	71,3	71,3	71,3
4 HENKÄ - 4 PERSONER	5750,0	1540,0	317,5	4,0	1,8	75,3	68,5	77,3	69,8	64,0	59,4	59,4	59,4	59,4	59,4	59,4	59,4
ENINT. PERUSASTE - HÖGST GRUNDSTADIET	3049,0	828,0	157,0	4,0	1,9	65,3	62,7	67,0	63,8	58,9	56,3	56,3	56,3	56,3	56,3	56,3	56,3
KESKIASTE - MELLANSTADIUM	1980,0	513,0	116,6	4,0	1,8	74,8	67,2	76,6	69,1	63,6	58,9	58,9	58,9	58,9	58,9	58,9	58,9
KORKEA-ASTE - HÖGSTADIUM	721,0	199,0	44,0	4,0	1,7	112,5	104,5	116,3	107,7	83,5	77,7	77,7	77,7	77,7	77,7	77,7	77,7
5 HENKÄ - 5 PERSONER	2499,0	695,0	112,9	5,0	2,0	78,5	71,9	80,8	73,5	69,2	65,6	65,6	65,6	65,6	65,6	65,6	65,6
ENINT. PERUSASTE - HÖGST GRUNDSTADIET	1484,0	420,0	63,1	5,0	2,1	67,6	64,7	69,3	66,6	63,5	60,7	60,7	60,7	60,7	60,7	60,7	60,7
KESKIASTE - MELLANSTADIUM	730,0	194,0	35,1	5,0	1,9	77,9	71,1	80,8	74,2	69,5	64,8	64,8	64,8	64,8	64,8	64,8	64,8
KORKEA-ASTE - HÖGSTADIUM	285,0	81,0	14,6	5,0	1,8	127,1	114,3	130,7	115,4	92,8	87,9	87,9	87,9	87,9	87,9	87,9	87,9
6+ HENKÄ - 6+ PERSONER	1714,0	439,0	56,8	6,7	2,4	76,2	70,7	78,2	72,9	76,7	71,5	71,5	71,5	71,5	71,5	71,5	71,5
ENINT. PERUSASTE - HÖGST GRUNDSTADIET	1200,0	315,0	38,4	6,7	2,5	71,1	65,8	73,2	68,2	74,5	68,3	68,3	68,3	68,3	68,3	68,3	68,3
KESKIASTE - MELLANSTADIUM	403,0	110,0	14,4	6,6	2,2	78,6	74,9	80,4	75,6	78,9	73,0	73,0	73,0	73,0	73,0	73,0	73,0
KORKEA-ASTE - HÖGSTADIUM	111,0	14,0	4,0	6,5	1,9	117,5	..	119,1	..	89,5

15. KOTITALOUKSIEN TULOJEN RAKENNE SOSIOEKONOMISEN PÄÄRYHMÄN JA KOTITALOUDEN KOON MUKAAN. KÄYTTÄVISSÄ OLEVAT TULOT = 100
SAMMANSÄTTNING AV HUSHÄLLENS INKOMSTER ENLIGT SOCIOEKONOMISK HUVUDGRUPP OCH HUSHÄLLETS STORLEK. DISPONIBEL INKOMST = 100
STRUCTURE OF INCOME OF HOUSEHOLDS BY SOCIO-ECONOMIC MAIN GROUP AND SIZE OF HOUSEHOLD. AVAILABLE INCOME = 100

SOSIOEKONOMINEN PÄÄRYHMÄ JA KOTITALOUDEN KOKO SOCIOEKONOMISK HUVUDGRUPP OCH HUSHÄLLETS STORLEK SOCIO-ECONOMIC MAIN GROUP AND SIZE OF HOUSEHOLD	KÄYTTÄ- VISSÄ OLEVAT TUOT DISPONIBEL AVAILABLE INCOME	TUOTANNONTEKIJÄTUOT FAKTORINKOMST FACTOR INCOME	PALKAT LÖNER WAGES AND SALARIES	YRITTÄJÄ- TUOT FÖRETAGAR- INKOMST ENTREPRE- NEURIAL INCOME	OMAISUUS- TUOT KAPITAL- INKOMST PROPERTY INCOME	YHTEENSÄ SAMMANLAGT TOTAL	SAADUT ERHÅLLNA RECEIVED	MÅSETUT BETALDA PAID
KAIKKI KOTITALOUDET - SAMTLIGA HUSHÄLL	100,0	87,6	14,6	4,4	106,7	23,6	30,2	
1 HENKILO - PERSON	100,0	71,3	5,4	7,1	83,9	43,8	27,1	
2 HENKÄ - PERSONER	100,0	78,1	10,9	5,7	94,8	35,4	30,0	
3 HENKÄ - PERSONER	100,0	96,2	14,2	3,8	114,2	16,6	30,8	
4 HENKÄ - PERSONER	100,0	101,3	16,4	3,1	120,8	11,9	32,8	
5 HENKÄ - PERSONER	100,0	90,1	23,7	3,3	116,9	14,1	31,0	
6+ HENKÄ - PERSONER	100,0	66,0	33,7	2,6	102,0	21,0	23,1	
1. YRITTÄJÄT - FÖRETAGARE	100,0	26,5	82,5	5,4	112,8	16,7	29,4	
1 HENKILO - PERSON	100,0	8,1	107,0	7,8	121,0	24,8	45,5	
2 HENKÄ - PERSONER	100,0	17,2	84,5	8,3	108,0	22,5	30,3	
3 HENKÄ - PERSONER	100,0	25,4	84,1	5,7	113,7	15,2	28,9	
4 HENKÄ - PERSONER	100,0	31,8	87,1	3,9	120,9	12,2	33,0	
5 HENKÄ - PERSONER	100,0	30,3	79,4	5,7	113,9	14,9	28,8	
6+ HENKÄ - PERSONER	100,0	28,2	69,4	3,7	100,5	20,7	21,1	
2. PALKANSAAJAT - LÖNTAGARE	100,0	113,7	4,1	3,4	121,5	11,3	32,8	
1 HENKILO - PERSON	100,0	124,3	1,1	3,8	129,6	6,0	35,8	
2 HENKÄ - PERSONER	100,0	113,4	3,3	4,2	121,5	12,7	34,0	
3 HENKÄ - PERSONER	100,0	111,8	3,8	3,4	119,3	12,3	31,7	
4 HENKÄ - PERSONER	100,0	114,9	5,0	3,0	123,1	9,9	33,2	
5 HENKÄ - PERSONER	100,0	110,6	6,2	2,6	119,6	12,4	32,0	
6+ HENKÄ - PERSONER	100,0	98,2	7,2	1,8	107,4	17,9	25,4	
3. AMMATISSA TOIMIMAT ICKE YRKESVERKSAMMA	100,0	12,1	5,4	9,0	26,5	92,2	17,7	
1 HENKILO - PERSON	100,0	5,1	2,9	11,5	19,4	96,2	14,1	
2 HENKÄ - PERSONER	100,0	10,2	5,6	8,6	24,4	96,4	20,0	
3 HENKÄ - PERSONER	100,0	27,1	13,6	4,8	45,5	77,1	22,0	
4 HENKÄ - PERSONER	100,0	38,0	6,4	3,9	48,3	71,5	19,2	
5 HENKÄ - PERSONER	100,0	49,3	8,8	3,1	61,1	60,3	21,3	
6+ HENKÄ - PERSONER	100,0	38,3	9,1	1,2	48,4	64,9	12,9	

16. KOTITALOUKSIEN TULOJEN RAKENNE SOSIOEKONOMISEN ASEMAN MUKAAN. KÄYTETTÄVISSÄ OLEVAT TULOT = 100
 SAMMANSÄTTNING AV HUSHÄLLENS INKOMSTER ENLIGT SOCIOEKONOMISK STÄLLNING. DISPONIBEL INKOMST = 100
 STRUCTURE OF INCOME OF HOUSEHOLDS BY SOCIO-ECONOMIC GROUP. AVAILABLE INCOME = 100

SOCIOEKONOMINEN ASEMA SOCIOEKONOMISK STÄLLNING SOCIO-ECONOMIC GROUP	KÄYTETTÄ- VISSÄ OLEVAT TULOT DISPONIBEL INKOMST AVAILABLE INCOME	TUOTANNONTEKIJÄTULOT FAKTORINKOMST FACTOR INCOME			YHTEENSÄ SAMMANLAGT TOTAL	TULONSIIRROT TRANSFERERINGAR CURRENT TRANSFERS	
		PALKAT LÖNER WAGES AND SALARIES	YRITTÄJÄ- TULOT FÖRETAGAR- INKOMST ENTREPRE- NEURIAL INCOME	OMAISSUUS- TULOT KAPITAL- INKOMST PROPERTY INCOME		SAADUT ERHÅLLNA RECEIVED	MAKSETUT BETALDA PAID
KAIKKI KOTITALOUDET - SAMTLIGA HUSHÄLL	100,0	87,6	14,6	4,4	106,7	23,6	30,2
1. YRITTÄJÄT - FÖRETAGARE	100,0	26,5	82,5	5,4	112,8	16,7	29,4
11. MAATALOUSYRITTÄJÄT JORDBRUKSFÖRETAGARE	100,0	22,5	76,9	4,0	102,5	18,5	20,9
MAANVILJELIJÄT - JORDBRUKARE							
111. 2- 4.99 HA	100,0	21,8	56,5	4,4	82,3	28,9	11,2
112. 5- 9.99 HA	100,0	23,0	65,5	3,2	91,2	22,6	13,9
113. 10-19.99 HA	100,0	22,1	75,0	3,5	99,6	16,9	18,4
114. 20+ HA	100,0	22,2	93,3	4,4	118,6	12,8	31,2
115. MUUT MAATALOUSYRITTÄJÄT ÖVRIGA JORDBRUKSFÖRETAGARE	100,0	24,6	81,7	7,4	112,4	16,0	28,4
12. MUUT YRITTÄJÄT - ÖVRIGA FÖRETAGARE	100,0	34,0	93,0	8,0	132,2	13,4	45,5
YRITYKSEN KOKO - FÖRETAGETS STORLEK							
121. 1-4 HENKEÄ - PERSONER	100,0	33,2	93,2	6,8	130,2	13,9	44,0
122. 5+ HENKEÄ - PERSONER	100,0	40,8	91,4	17,9	148,9	8,9	57,3
2. PALKANSAAJAT - LÖNTAGARE	100,0	113,7	4,1	3,4	121,5	11,3	32,8
21. YLEMMÄN KAND., ASTEEN KOULUTUKSEN SAANEET TOIMIHENKILÖT TJÄNSTEMÄN MED UTBILDNING PÅ HÖGRE KANDIDATNIVÅ	100,0	136,9	6,5	4,4	148,1	5,9	53,8
22. AMMATILISEN KOULUTUKSEN SAANEET JA VASTAAVAT TOIMIHENKILÖT - YRKES- UTBILDADE TJÄNSTEMÄN OCH MOTSVARANDE	100,0	121,5	3,4	4,0	129,3	8,5	37,8
23. MUUT TOIMIHENKILÖT ÖVRIGA TJÄNSTEMÄN	100,0	105,2	4,5	3,9	113,9	14,2	28,2
24. MAA- JA METSÄTALOUSTYÖNTEKIJÄT JORD- OCH SKOGSBRUKSARBETARE	100,0	82,7	13,4	1,9	98,1	22,7	20,9
25. TEOLLISUUDEN JA RAKENNUSTOIMINNAN TYÖNTEKIJÄT - ARBETARE INOM INDUSTRI OCH BYGGNADSVÄRSAMHET	100,0	108,5	3,8	2,5	115,1	12,8	28,0
251. TEOLLISUUS- JA RAKENNUSTYÖNTEKIJÄT, AMMATILIKOULUTUKSEN SAANEET INDUSTRI- OCH BYGGNADSRARBETARE, YRKESUTBILDADE	100,0	109,7	3,6	2,2	115,8	12,6	28,5
252. TEOLLISUUS- JA RAKENNUSTYÖNTEKIJÄT, EI AMMATILIKOULUTUSTA INDUSTRI- OCH BYGGNADSVÄRSAMHET ICKE YRKESUTBILDADE	100,0	108,8	3,6	2,7	115,4	12,6	28,1
253. MUIDEN AMMATTIRYHMÄN TYÖNTEKIJÄT TEOLLISUUDESSA JA RAKENNUSTOIMIN- NASSA - ÖVRIGA YRKESGRUPPERS ARBE- TARE INOM INDUSTRI OCH BYGGNADSVÄRS- VERKSAMHET	100,0	105,9	4,6	2,7	113,4	13,6	27,1
26. PALVELUALOJEN TYÖNTEKIJÄT ARBETARE INOM SERVICEBRANCHER	100,0	106,8	3,7	2,8	113,6	13,0	26,9
261. KAUPPA, RAVITSEMIS- JA MAJOITUS- TOIMINTA - HANDEL, RESTAURANG- OCH HOTELLVERKSAMHET	100,0	105,8	3,3	2,8	112,2	13,5	25,8
262. KULJETUS JA TIETOLIIKENNE SAMFÄRDESEL OCH KOMMUNIKATIONER	100,0	108,1	3,9	2,7	115,0	11,9	27,3
263. MUUT - ÖVRIGA	100,0	105,9	3,8	3,0	113,0	13,9	27,1
3. AMMATISSA TOIMIMATTOMAT ICKE YRKESVERKSAMMA	100,0	12,1	5,4	9,0	26,5	92,2	17,7
31. ANSIDELÄKKEENSAAJAT FÖRVÄRVSPENSTONSTAGARE	100,0	13,2	3,3	8,6	25,1	101,7	26,0
32. KANSANELÄKKEEN TAI SOSIAALIAVUSTUS- TEN VARASSA ELÄVÄT - PERSONER SOM LEVER PÅ FOLKPENSIÖN ELLER SOCIAL- BIDRAG	100,0	6,9	5,5	5,3	17,6	85,7	2,6
33. MUUT AMMATISSA TOIMIMATTOMAT ÖVRIGA ICKE YRKESVERKSAMMA	100,0	34,0	27,9	37,3	98,1	33,2	24,9

17. KOTITALOUKSIEN TULOJEN RAKENNE SOSIOEKONOMISEN PÄÄRYHMÄN, KUNTAMUODON JA SUURALUEEN MUKAAN. KÄYTETTÄVISSÄ OLEVAT TULOT = 100
SAMMANSÄTTNING AV HUSHÄLLENS INKOMSTER ENLIGT SOCIOEKONOMISK HUVUDGRUPP, KOMMUNTYP OCH STOROMRÅDE. DISPONIBEL INKOMST = 100
STRUCTURE OF INCOME OF HOUSEHOLDS BY SOCIO-ECONOMIC MAIN GROUP, TYPE OF MUNICIPALITY AND REGION. AVAILABLE INCOME = 100

SOCIOEKONOMINEN PÄÄRYHMÄ, KUNTAMUOTO JA SUURALUE SOCIOEKONOMISK HUVUDGRUPP, KOMMUNTYP OCH STOROMRÅDE SOCIO-ECONOMIC MAIN GROUP, TYPE OF MUNICIPALITY AND REGION	KÄYTETTÄ- VISSÄ OLEVAT TULOT DISPONIBEL INKOMST AVAILABLE INCOME	TUOTANNONTEKIJÄTULOT FAKTORINKOMST FACTOR INCOME			YHTEENSÄ SAMMANLAGT TOTAL	TULONSIIROT TRANSFERERINGAR CURRENT TRANSFERS	
		PALKAT LÖNER WAGES AND SALARIES	YRITTÄJÄ- TULOT FÖRETAGAR- INKOMST ENTREPRE- NEURIAL INCOME	OMAISUUS- TULOT KAPITAL- INKOMST PROPERTY INCOME		SAADUT ERHÄLLNA RECEIVED	MAKSETUT BETALDA PAID
KAIKKI KOTITALOUDET - SAMTLIGA HUSHÄLL	100,0	87,6	14,6	4,4	106,7	23,6	30,2
KAUPUNGIT - STÄDER	100,0	95,6	8,3	5,2	109,2	23,6	32,6
HELSINKI - HELSINGFORS	100,0	99,7	5,1	5,9	110,7	26,2	36,8
MUU ETELÄ-SUOMI - ÖVR. SÖDRA FINLAND	100,0	97,2	7,5	5,4	110,2	22,2	32,2
VÄLI-SUOMI - MELLERSTA FINLAND	100,0	89,5	12,1	4,4	106,4	24,2	30,5
Pohjois-Suomi - Norra Finland	100,0	89,3	12,6	3,9	105,7	24,9	30,6
MUUT KUNNAT - ÖVRIGA KOMMUNER	100,0	72,8	26,3	3,0	102,0	23,7	25,7
Etelä-Suomi - Södra Finland	100,0	79,4	23,3	3,5	106,0	21,1	27,3
Väli-Suomi - Mellersta Finland	100,0	64,1	30,6	2,9	97,2	26,9	24,0
Pohjois-Suomi - Norra Finland	100,0	74,3	25,2	1,7	101,4	23,8	25,1
1. YRITTÄJÄT - FÖRETAGARE	100,0	26,5	82,5	5,4	112,8	16,7	29,4
KAUPUNGIT - STÄDER	100,0	31,2	86,5	8,6	124,2	14,2	38,2
HELSINKI - HELSINGFORS	100,0	34,5	84,2	11,2	123,2	22,1	45,2
MUU ETELÄ-SUOMI - ÖVR. SÖDRA FINLAND	100,0	34,6	83,5	9,0	127,4	11,7	39,0
VÄLI-SUOMI - MELLERSTA FINLAND	100,0	26,9	87,6	7,8	119,6	14,2	33,6
Pohjois-Suomi - Norra Finland	100,0	22,3	91,5	6,4	121,8	16,7	38,4
MUUT KUNNAT - ÖVRIGA KOMMUNER	100,0	24,4	80,7	3,9	107,7	17,9	25,5
Etelä-Suomi - Södra Finland	100,0	24,8	85,3	5,4	114,3	14,2	28,5
Väli-Suomi - Mellersta Finland	100,0	24,7	78,9	3,3	104,6	20,1	24,5
Pohjois-Suomi - Norra Finland	100,0	22,6	74,5	2,0	100,3	20,6	20,7
2. PALKANSAAJAT - LÖNTAGARE	100,0	113,7	4,1	3,4	121,5	11,3	32,8
KAUPUNGIT - STÄDER	100,0	116,2	3,1	3,8	123,4	10,8	34,3
HELSINKI - HELSINGFORS	100,0	122,2	1,7	4,4	128,7	9,6	38,2
MUU ETELÄ-SUOMI - ÖVR. SÖDRA FINLAND	100,0	116,8	2,8	3,9	123,7	10,3	34,0
VÄLI-SUOMI - MELLERSTA FINLAND	100,0	110,4	4,3	3,5	118,9	12,7	31,8
Pohjois-Suomi - Norra Finland	100,0	110,3	5,9	3,3	119,2	12,8	32,1
MUUT KUNNAT - ÖVRIGA KOMMUNER	100,0	107,8	6,4	2,2	116,7	12,4	29,3
Etelä-Suomi - Södra Finland	100,0	110,5	5,2	2,3	118,2	11,1	29,5
Väli-Suomi - Mellersta Finland	100,0	103,4	7,9	2,4	114,3	13,9	28,4
Pohjois-Suomi - Norra Finland	100,0	108,4	7,2	1,5	116,8	13,6	30,5
3. AMMATISSA TOIMIMATTONAT ICKE YRKESVERKSAMMA	100,0	12,1	5,4	9,0	26,5	92,2	17,7
KAUPUNGIT - STÄDER	100,0	13,0	2,8	11,1	26,7	96,0	21,5
HELSINKI - HELSINGFORS	100,0	14,6	1,8	11,5	27,8	101,1	28,5
MUU ETELÄ-SUOMI - ÖVR. SÖDRA FINLAND	100,0	11,7	2,5	12,9	26,9	93,9	19,2
VÄLI-SUOMI - MELLERSTA FINLAND	100,0	11,9	4,3	7,8	23,9	98,0	20,7
Pohjois-Suomi - Norra Finland	100,0	18,2	4,1	5,9	28,2	91,3	18,4
MUUT KUNNAT - ÖVRIGA KOMMUNER	100,0	10,5	10,8	4,8	26,0	84,7	10,0
Etelä-Suomi - Södra Finland	100,0	10,1	7,4	6,4	23,9	89,0	12,7
Väli-Suomi - Mellersta Finland	100,0	8,8	13,2	4,2	26,1	83,1	8,1
Pohjois-Suomi - Norra Finland	100,0	15,9	12,5	2,4	30,9	78,4	8,1

18. KOTITALOUKSIEN TULOJEN RAKENNE DESIILIRYHMITTÄIN. KÄYTETTÄVISSÄ OLEVAT TULOT = 100.
DESIILIRYHMÄT ON MUODOSTETTU KOTITALOUKSIEN TUOTANNONTEKIJÄTULOJEN MUKAAN
SAMMANSÄTTNING AV HUSHÄLLENS INKOMSTER I DECILGRUPPER ENLIGT HUSHÄLLENS FAKTORINKOMST. DISPONIBEL INKOMST = 100
STRUCTURE OF INCOME OF HOUSEHOLDS IN DECILE GROUPS ORDERED BY FACTOR INCOME OF HOUSEHOLDS. AVAILABLE INCOME = 100

DESIILIRYHMÄT DECILGRUPPER DECILE GROUPS	KÄYTETTÄ- VISSÄ OLEVAT TULOT DISPONIBEL INKOMST AVAILABLE INCOME	PALKAT LÖNER WAGES AND SALARIES	TUOTANNONTEKIJÄTULOT FAKTORINKOMST FACTOR INCOME	YRITTÄJÄ- TULOT FÖRETAGAR- INKOMST ENTREPRE- NEURIAL INCOME	OMAISUUS- TULOT KAPITAL- INKOMST PROPERTY INCOME	YHTEENSÄ SAMMANLAGT TOTAL	SAADUT ERHÄLLNA RECEIVED	MAKSETUT BETALDA PAID
KAIKKI KOTITALOUDET - SAMTLIGA HUSHÄLL	100,0	87,6	14,6	4,4	106,7	23,6	30,2	
I	100,0	0,1	0,5	1,1	1,7	105,5	6,2	
II	100,0	2,0	2,1	8,6	12,7	99,2	11,5	
III	100,0	29,9	11,8	8,2	49,8	66,4	15,9	
IV	100,0	69,7	14,9	3,6	88,2	31,9	20,0	
V	100,0	85,7	11,2	3,7	100,7	23,5	24,1	
VI	100,0	92,2	12,9	4,2	109,1	17,8	26,9	
VII	100,0	98,3	14,3	4,6	116,0	13,1	29,0	
VIII	100,0	104,5	14,4	2,8	122,0	9,3	31,3	
IX	100,0	108,6	14,9	3,4	126,9	7,5	34,4	
X	100,0	113,2	23,2	5,4	142,5	4,8	47,4	

19. KOTITALOUKSIEN TULOJEN RAKENNE DESIILIRYHMITTÄIN. KÄYTETTÄVISSÄ OLEVAT TULOT = 100.
 DESIILIRYHMÄT ON MUODOSTETTU KOTITALOUKSIEN KÄYTETTÄVISSÄ OLEVIA TULOJEN MUKAAN
 SAMMANSÄTTNING AV HUSHÄLLENS INKOMSTER ENLIGT HUSHÄLLENS DISPONIBLA INKOMST. DISPONIBEL INKOMST = 100
 STRUCTURE OF INCOME OF HOUSEHOLDS IN DECILE GROUPS ORDERED BY AVAILABLE INCOME OF HOUSEHOLDS. AVAILABLE INCOME = 100

DESIILIRYHMÄT DECILGRUPPER DECILE GROUPS	KÄYTETTÄ- VISSÄ OLEVAT TULOT DISPONIBEL INKOMST AVAILABLE INCOME	TUOTANNONTEKIJÄTULOT FAKTORINKOMST FACTOR INCOME			YHTEENSÄ SAMMANLAGT TOTAL	TULONSIIRROT TRANSFERERINGAR CURRENT TRANSFERS	
		PALKAT LÖNER WAGES AND SALARIES	YRITTÄJÄ- TULOT FÖRETAGAR- INKOMST ENTREPRE- NEURIAL INCOME	OMAISSUUS- TULOT KAPITAL- INKOMST PROPERTY INCOME		SAADUT ERHÅLLNA RECEIVED	MAKSETUT BETALDA PAID
KAIKKI KOTITALOUDET - SAMTLIGA HUSHÄLL	100,0	87,6	14,6	4,4	106,7	23,6	30,2
I	100,0	20,3	6,4	6,9	33,6	78,8	11,4
II	100,0	33,6	7,2	6,1	46,9	65,2	11,7
III	100,0	59,4	9,1	4,9	73,2	46,8	19,7
IV	100,0	71,5	11,5	4,4	87,2	35,4	22,4
V	100,0	77,5	12,3	4,6	94,2	31,6	25,7
VI	100,0	87,8	13,0	3,9	104,9	22,1	26,9
VII	100,0	94,7	13,1	3,7	111,5	17,7	29,2
VIII	100,0	99,7	11,8	2,9	114,3	16,0	30,3
IX	100,0	101,6	15,7	3,3	120,8	13,5	34,3
X	100,0	100,8	23,0	6,1	129,5	12,2	42,1

20. KOTITALOUKSIEN TULOJEN RAKENNE KOTITALOUDEN KOON JA RAKENTEEN MUKAAN. KÄYTETTÄVISSÄ OLEVAT TULOT = 100
 SAMMANSÄTTNING AV HUSHÄLLENS INKOMSTER ENLIGT HUSHÄLLETS STORLEK OCH SAMMANSÄTTNING. DISPONIBEL INKOMST = 100
 STRUCTURE OF INCOME OF HOUSEHOLDS BY SIZE AND STRUCTURE OF HOUSEHOLD. AVAILABLE INCOME = 100

KOTITALOUDEN KOKO JA RAKENNE HUSHÄLLETS STORLEK OCH SAMMAN- SÄTTNING SIZE AND STRUCTURE OF HOUSEHOLD	KÄYTETTÄ- VISSÄ OLEVAT TULOT DISPONIBEL INKOMST AVAILABLE INCOME	TUOTANNONTEKIJÄTULOT FAKTORINKOMST FACTOR INCOME			YHTEENSÄ SAMMANLAGT TOTAL	TULONSIIRROT TRANSFERERINGAR CURRENT TRANSFERS	
		PALKAT LÖNER WAGES AND SALARIES	YRITTÄJÄ- TULOT FÖRETAGAR- INKOMST ENTREPRE- NEURIAL INCOME	OMAISSUUS- TULOT KAPITAL- INKOMST PROPERTY INCOME		SAADUT ERHÅLLNA RECEIVED	MAKSETUT BETALDA PAID
KAIKKI KOTITALOUDET - SAMTLIGA HUSHÄLL	100,0	87,6	14,6	4,4	106,7	23,6	30,2
1 HENKILÖ - 1 PERSON	100,0	71,3	5,4	7,1	83,9	43,8	27,1
2 HENKEÄ - 2 PERSONER	100,0	78,1	10,9	5,7	94,8	35,4	30,0
2 AIKUISTA - 2 VUXNA	100,0	77,6	11,3	5,9	94,8	36,1	30,7
1 AIKUIINEN, 1 LAPSI - 1 VUXEN, 1 BARN	100,0	85,1	6,0	3,6	94,8	25,8	20,7
3 HENKEÄ - 3 PERSONER	100,0	96,2	14,2	3,8	114,2	16,6	30,8
2 AIKUISTA, 1 LAPSI - 2 VUXNA, 1 BARN	100,0	104,3	10,7	3,2	118,4	12,1	30,6
1 AIKUIINEN, 2 LASTA - 1 VUXEN, 2 BARN	100,0	72,2	7,9	2,2	82,2	36,3	18,5
3 AIKUISTA - 3 VUXNA	100,0	83,9	20,9	5,0	109,8	22,6	32,2
4 HENKEÄ - 4 PERSONER	100,0	101,3	16,4	3,1	120,8	11,9	32,8
2 AIKUISTA, 2 LASTA - 2 VUXNA, 2 BARN	100,0	104,7	14,3	3,1	122,1	10,4	32,5
3 AIKUISTA, 1 LAPSI - 3 VUXNA, 1 BARN	100,0	98,1	19,3	3,6	120,9	13,1	33,9
MUUT - ÖVRIGA	100,0	89,5	22,7	2,8	114,9	17,5	32,4
5 HENKEÄ - 5 PERSONER	100,0	90,1	23,7	3,3	116,9	14,1	31,0
2 AIKUISTA, 3 LASTA - 2 VUXNA, 3 BARN	100,0	95,5	19,7	3,6	118,8	13,2	32,1
3 AIKUISTA, 2 LASTA - 3 VUXNA, 2 BARN	100,0	83,5	27,5	3,3	114,0	14,7	28,8
4 AIKUISTA, 1 LAPSI - 4 VUXNA, 1 BARN	100,0	88,4	28,4	3,2	119,7	12,9	32,5
MUUT - ÖVRIGA	100,0	80,4	26,2	2,0	108,4	19,3	27,8
6+ HENKEÄ - 6+ PERSONER	100,0	66,0	33,7	2,6	102,0	21,0	23,1
2 AIK., 4+ LASTA - 2 VUXNA, 4+ BARN	100,0	75,8	25,0	2,3	103,1	20,5	23,5
3 AIK., 3+ LASTA - 3 VUXNA, 3+ BARN	100,0	63,7	34,6	2,3	100,2	22,3	22,7
4 AIK., 2+ LASTA - 4 VUXNA, 2+ BARN	100,0	58,2	38,8	2,9	99,6	22,6	22,1
MUUT - ÖVRIGA	100,0	67,0	35,0	2,8	104,4	19,4	23,8

21. KOTITALOUKSIEN TUOTANNONTEKIJÄTULOJEN JAKAUTUMINEN DESIILIRYHMITTÄIN SOSIOEKONOMISEN ASEMAN MUKAAN. DESIILIRYHMÄT ON MUODOSTETTU KOTITALOUKSIEN TUOTANNONTEKIJÄTULOJEN MUKAAN FÖRDELNING AV HUSHÄLLENS FAKTORINKOMST I DESILGRUPPER ENLIGT SOCIOEKONOMISK STÄLLNING. DECILGRUPPERNA HAR BILDATS ENLIGT HUSHÄLLENS FAKTORINKOMST DISTRIBUTION OF FACTOR INCOME OF HOUSEHOLDS IN DECILE GROUPS BY SOCIO-ECONOMIC GROUP. DECILE GROUPS HAVE BEEN ORDERED BY FACTOR INCOME OF HOUSEHOLDS

SOCIOEKONOMINEN ASEMA SOCIOEKONOMISK STÄLLNING SOCIO-ECONOMIC GROUP	YH- TEEN- SÄ- SAM- MAN- LAGT TOTAL	DESIILIRYHMÄT - DECILGRUPPER - DECILE GROUPS										TULONTA- SAUKSEN ENIG- MÄIS-X MAXIMAL UTJÄMN- INGS-X MAXIMUM EQUALI- ZATION X
		I	II	III	IV	V	VI	VII	VIII	IX	X	
A) DESIILI, MK - DECIL, MK - DECILE MK												
KAIKKI KOTITALOUDET - SAMTLIGA HUSHÄLL	1081	5147	21147	33847	43300	54127	66059	79069	99867	..		
1. YRITTÄJÄT - FÖRETAGARE	16476	25433	34011	42913	51600	61960	72840	88251	112643	..		
11. MAATALOUSYRITTÄJÄT JORDBRUKSFÖRETAGARE	15797	23219	30705	38211	45921	54353	64422	76394	97094	..		
12. MUUT YRITTÄJÄT - ÖVRIGA FÖRETAGARE	17106	30989	44904	56172	67046	77317	92253	111016	139091	..		
2. PALKANSAAJAT - LÖNTAGARE	26658	35366	42159	50189	58646	67266	78195	87585	109317	..		
21. YLEMMÄN KAND. ASTEEN KOULUTUKSEN SAANEET TOIMIHENKILÖT - TJÄNSTEMÄN MED UTBILDNING PÅ HÖGRE KANDIDATNIVÅ	56372	73016	88076	99649	113211	122896	139868	159582	182323	..		
22. AMMATILISEN KOULUTUKSEN SAANEET JA VASTAAVAT TOIMIHENKILÖT - YRKES- UTBILDDE TJÄNSTEMÄN OCH MOTSVARANDE	34040	43584	53224	62301	70863	81820	92651	108551	129664	..		
23. MUUT TOIMIHENKILÖT ÖVRIGA TJÄNSTEMÄN	26408	32994	36906	42500	48088	55748	67119	76468	92511	..		
24. MAA- JA METSÄTALOUSTYÖNTEKIJÄT JORD- OCH SKOGSBRUKSARBETARE	13781	15757	19869	25715	28447	36001	41159	54903	72734	..		
25. TEOLLISUUDEN JA RAKENNUSTOIMINNAN TYÖNTEKIJÄT - ARBETARE INOM INDUSTRI OCH BYGGNADSVÄRSAMHET	27457	36012	42333	49551	57147	64397	71736	79667	91994	..		
26. PALVELUALOJEN TYÖNTEKIJÄT ARBETARE INOM SERVICEBRANCHER	21188	30866	36907	41152	48963	56253	63575	73026	84610	..		
3. AMMATISSA TOIMIMATTOMAT ICKE YRKESVERKSAMMA	9	207	603	1292	2285	3131	4386	7336	14608	..		
31. ANSIOELÄKKEENSAAJAT FÖRVÄRVPENSIONSTAGARE	75	475	1113	2210	2924	3734	4898	8798	20287	..		
32. KANSANELÄKKEEN TAI SOSIAALIAVUSTUS- TEN VARASSA ELÄVÄT - PERSONER SOM LEVER PÅ FOLKPENSION ELLER SOCIAL- BIDRAG	-	59	261	566	1070	1825	2810	4309	7474	..		
33. MUUT AMMATISSA TOIMIMATTOMAT ÖVRIGA ICKE YRKESVERKSAMMA	712	3148	4387	6206	8432	10103	11824	17986	28440	..		
B) TULOJEN PROSENTTIIJAKAUTUMA PROCENTUELL FÖRDELNING AV INKOMSTERNA PERCENTAGE DISTRIBUTION OF INCOME												
KAIKKI KOTITALOUDET - SAMTLIGA HUSHÄLL	100.0	0.1	0.6	2.7	5.8	7.9	10.0	12.4	14.9	18.2	27.6	33.3
1. YRITTÄJÄT - FÖRETAGARE	100.0	1.7	3.5	5.0	6.4	7.9	9.5	11.4	13.4	16.8	24.5	26.0
11. MAATALOUSYRITTÄJÄT JORDBRUKSFÖRETAGARE	100.0	2.0	3.8	5.2	6.6	8.1	9.6	11.4	13.6	16.7	23.0	24.8
12. MUUT YRITTÄJÄT - ÖVRIGA FÖRETAGARE	100.0	1.2	3.5	5.2	6.7	8.3	9.7	11.1	13.8	16.8	23.6	25.4
2. PALKANSAAJAT - LÖNTAGARE	100.0	3.0	4.9	6.0	7.1	8.4	9.7	11.1	12.6	15.0	22.2	21.0
21. YLEMMÄN KAND. ASTEEN KOULUTUKSEN SAANEET TOIMIHENKILÖT - TJÄNSTEMÄN MED UTBILDNING PÅ HÖGRE KANDIDATNIVÅ	100.0	3.7	5.6	6.6	8.0	8.8	9.8	11.0	12.4	14.3	19.8	17.5
22. AMMATILISEN KOULUTUKSEN SAANEET JA VASTAAVAT TOIMIHENKILÖT - YRKES- UTBILDDE TJÄNSTEMÄN OCH MOTSVARANDE	100.0	3.3	4.9	6.2	7.4	8.6	9.8	11.1	12.8	15.1	20.7	19.8
23. MUUT TOIMIHENKILÖT ÖVRIGA TJÄNSTEMÄN	100.0	3.3	5.3	6.3	7.1	8.2	9.3	10.9	13.0	15.2	21.4	20.5
24. MAA- JA METSÄTALOUSTYÖNTEKIJÄT JORD- OCH SKOGSBRUKSARBETARE	100.0	2.4	4.0	4.9	6.3	7.4	9.0	10.6	13.3	17.1	25.1	26.1
25. TEOLLISUUDEN JA RAKENNUSTOIMINNAN TYÖNTEKIJÄT - ARBETARE INOM INDUSTRI OCH BYGGNADSVÄRSAMHET	100.0	3.5	5.4	6.7	7.8	9.0	10.3	11.5	12.8	14.4	18.6	17.6
26. PALVELUALOJEN TYÖNTEKIJÄT ARBETARE INOM SERVICEBRANCHER	100.0	2.9	5.0	6.5	7.5	8.8	10.2	11.6	13.1	15.2	19.1	19.3
3. AMMATISSA TOIMIMATTOMAT ICKE YRKESVERKSAMMA	100.0	-	0.2	0.6	1.5	2.9	4.4	6.1	9.0	17.2	58.1	55.5
31. ANSIOELÄKKEENSAAJAT FÖRVÄRVPENSIONSTAGARE	100.0	-	0.4	1.1	2.4	3.6	4.6	6.1	9.2	19.5	53.1	52.9
32. KANSANELÄKKEEN TAI SOSIAALIAVUSTUS- TEN VARASSA ELÄVÄT - PERSONER SOM LEVER PÅ FOLKPENSION ELLER SOCIAL- BIDRAG	100.0	-	0.1	0.5	1.3	2.6	4.5	7.2	11.0	17.6	55.2	54.1
33. MUUT AMMATISSA TOIMIMATTOMAT ÖVRIGA ICKE YRKESVERKSAMMA	100.0	0.1	1.1	2.2	3.0	4.2	5.1	6.0	8.3	11.6	58.3	49.9

22. KOTITALOUKSIEN KÄYTETTÄVISSÄ OLEVIEN TULOJEN JAKAUTUMINEN DESIILIRYHMITTÄIN SOSIOEKONOMISEN ASEMAN MUKAAN. DESIILIRYHMÄT ON MUODOSTETTU KOTITALOUKSIEN KÄYTETTÄVISSÄ OLEVIEN TULOJEN MUKAAN FÖRDELNING AV HUSHÄLLENS DISPONIBLA INKOMST I DECILGRUPPER ENLIGT SOCIOEKONOMISK STÄLLNING. DECILGRUPPERNA HAR BILDATS ENLIGT HUSHÄLLENS DISPONIBLA INKOMST DISTRIBUTION OF AVAILABLE INCOME OF HOUSEHOLDS IN DECILE GROUPS BY SOCIO-ECONOMIC GROUP. DECILE GROUPS HAVE BEEN ORDERED BY AVAILABLE INCOME OF HOUSEHOLDS

SOSIOEKONOMINEN ASEMA SOCIOEKONOMISK STÄLLNING SOCIO-ECONOMIC GROUP	YH- TEEN- SÄ SAM- MAN- LAGT TOTAL	DESIILIRYHMÄT - DECILGRUPPER - DECILE GROUPS										TULONTA- SAUKSEN ENIM- MÄIS-1 MAXIMAL UTJÄMN- INGS-2 MAXIMUM EQUALI- ZATION 3
		I	II	III	IV	V	VI	VII	VIII	IX	X	
A) DESIILI, MK - DECIL, MK - DECILE, MK												
KAIKKI KOTITALOUDET - SAMTLIGA HUSHÄLL		15191	22268	28815	35807	42520	49661	56609	65067	78743	..	
1. YRITTÄJÄT - FÖRETAGARE		21321	30056	36999	42704	49097	54975	63023	73804	89865	..	
11. MAATALOUSYRITTÄJÄT JORDBRUKSFÖRETAGARE		22316	29771	35939	41446	47448	53087	60737	71823	87543	..	
12. MUUT YRITTÄJÄT - ÖVRIGA FÖRETAGARE		18535	31482	39550	46872	53247	57922	68184	78792	93604	..	
2. PALKANSAAJAT - LÖNTAGARE		25788	32904	39120	45348	50999	56165	61865	69825	82631	..	
21. YLEMMÄN KAND. ASTEEN KOULUTUKSEN SAANEET TOIMIHENKILÖT - TJÄNSTEMÄN MED UTBILDNING PÅ HÖGRE KANDIDATNIVÅ		42018	54600	64500	70458	78609	83908	91661	103379	118954	..	
22. AMMATILISEN KOULUTUKSEN SAANEET JA VASTAAVAT TOIMIHENKILÖT - YRKES- UTBILDADE TJÄNSTEMÄN OCH MOTSVARANDE		28960	38226	45488	51658	57607	64528	71811	80150	93823	..	
23. MUUT TOIMIHENKILÖT ÖVRIGA TJÄNSTEMÄN		24780	30059	33369	38500	44326	51481	57309	63808	74867	..	
24. MAA- JA METSÄTALOUSTYÖNTEKIJÄT JORD- OCH SKOGSBRUKSARBETARE		14338	19450	26455	29868	33130	38471	42808	48970	59998	..	
25. TEOLLISUUDEN JA RAKENNUSTOIMINNAN TYÖNTEKIJÄT - ARBETARE INOM INDUSTRI OCH BYGGNADSVERKSAMHET		27009	34972	40613	45606	50502	54685	58885	64321	73286	..	
26. PALVELUALOJEN TYÖNTEKIJÄT ARBETARE INOM SERVICEBRANCHER		21169	27528	33021	39333	45291	50103	54951	60919	70293	..	
3. AMMATISSA TOIMIMATTOMAT ICKE YRKESVERKSAMMA		11211	13102	14925	17254	19630	23484	27553	33992	44190	..	
31. ANSIDELÄKKEENSAAJAT FÖRVÄRVPENSIONSTAGARE		15459	18261	21660	24893	28250	32352	36628	42459	55133	..	
32. KANSANELÄKKEEN TAI SOSIAALIVASTUUS- TEN VARASSA ELÄVÄT - PERSONER SOM LEVER PÅ FOLKPENSION ELLER SOCIAL- BIDRAG		10923	12423	13217	14365	15634	17095	19520	23290	28288	..	
33. MUUT AMMATISSA TOIMIMATTOMAT		5192	7064	9418	10603	11435	12654	17521	20797	35693	..	
B) TULOJEN PROSENTTIJAKAUTUMA PROCENTUELL FÖRDELNING AV INKOMSTERNA PERCENTAGE DISTRIBUTION OF INCOME												
KAIKKI KOTITALOUDET - SAMTLIGA HUSHÄLL	100,0	2,5	4,1	5,6	7,1	8,6	10,1	11,7	13,3	15,6	21,4	22,3
1. YRITTÄJÄT - FÖRETAGARE	100,0	2,6	4,9	6,4	7,5	8,7	9,8	11,1	13,0	15,4	20,6	20,2
11. MAATALOUSYRITTÄJÄT JORDBRUKSFÖRETAGARE	100,0	3,1	5,1	6,3	7,5	8,6	9,6	11,0	12,8	15,2	20,8	19,8
12. MUUT YRITTÄJÄT - ÖVRIGA FÖRETAGARE	100,0	1,6	4,6	6,5	7,8	9,1	10,0	11,4	13,3	15,7	20,1	20,5
2. PALKANSAAJAT - LÖNTAGARE	100,0	3,7	5,5	6,8	8,0	9,1	10,1	11,1	12,4	14,2	19,1	17,0
21. YLEMMÄN KAND. ASTEEN KOULUTUKSEN SAANEET TOIMIHENKILÖT - TJÄNSTEMÄN MED UTBILDNING PÅ HÖGRE KANDIDATNIVÅ	100,0	4,4	6,0	7,5	8,5	9,3	10,1	11,0	12,1	13,6	17,6	14,4
22. AMMATILISEN KOULUTUKSEN SAANEET JA VASTAAVAT TOIMIHENKILÖT - YRKES- UTBILDADE TJÄNSTEMÄN OCH MOTSVARANDE	100,0	3,7	5,7	7,0	8,1	9,0	10,1	11,2	12,6	14,3	18,3	16,7
23. MUUT TOIMIHENKILÖT ÖVRIGA TJÄNSTEMÄN	100,0	4,1	5,7	6,6	7,5	8,6	10,0	11,3	12,6	14,3	19,3	17,6
24. MAA- JA METSÄTALOUSTYÖNTEKIJÄT JORD- OCH SKOGSBRUKSARBETARE	100,0	3,0	4,4	6,5	7,5	8,5	9,9	11,1	12,4	14,9	21,7	20,2
25. TEOLLISUUDEN JA RAKENNUSTOIMINNAN TYÖNTEKIJÄT - ARBETARE INOM INDUSTRI OCH BYGGNADSVERKSAMHET	100,0	4,3	6,2	7,4	8,5	9,5	10,4	11,2	12,1	13,5	17,1	14,1
26. PALVELUALOJEN TYÖNTEKIJÄT ARBETARE INOM SERVICEBRANCHER	100,0	3,5	5,5	6,7	7,9	9,4	10,5	11,6	12,8	14,4	17,8	17,0
3. AMMATISSA TOIMIMATTOMAT ICKE YRKESVERKSAMMA	100,0	3,4	4,9	5,7	6,5	7,4	8,7	10,2	12,3	15,4	25,5	23,4
31. ANSIDELÄKKEENSAAJAT FÖRVÄRVPENSIONSTAGARE	100,0	4,0	5,3	6,1	7,2	8,2	9,3	10,7	12,1	14,9	22,2	19,9
32. KANSANELÄKKEEN TAI SOSIAALIVASTUUS- TEN VARASSA ELÄVÄT - PERSONER SOM LEVER PÅ FOLKPENSION ELLER SOCIAL- BIDRAG	100,0	4,8	6,5	7,1	7,6	8,3	9,1	10,1	11,9	14,0	20,7	16,8
33. MUUT AMMATISSA TOIMIMATTOMAT ÖVRIGA ICKE YRKESVERKSAMMA	100,0	1,6	2,9	4,1	5,0	5,6	6,1	7,6	9,8	14,6	42,8	37,5

23. KOTITALOUKSIEN LUKUMÄÄRÄ DESIILIRYHMISÄ SOSIOEKONOMISEN ASEMAN MUKAAN. DESIILIRYHMÄT ON MUODOSTETTU KOTITALOUKSIEN KÄYTETTÄVISSÄ OLEVIEN TULOJEN MUKAAN HUSHÄLLENS ANTAL I DECILGRUPPER ENLIGT SOCIOEKONOMISK STÄLLNING. DECILGRUPPERNA HAR BILDATS ENLIGT HUSHÄLLENS DISPONIBLA INKOMST NUMBER OF HOUSEHOLDS IN DECILE GROUPS BY SOCIO-ECONOMIC GROUP. DECILE GROUPS HAVE BEEN ORDERED BY AVAILABLE INCOME OF HOUSEHOLDS

SOSIOEKONOMINEN ASEMA SOCIOEKONOMISK STÄLLNING SOCIO-ECONOMIC GROUP	KAIKKI KO- TITALOUDET SAMTLIGA HUSHÄLL ALL HOUSEHOLDS	DESIILIRYHMÄT - DECILGRUPPER - DECILE GROUPS									
		I	II	III	IV	V	VI	VII	VIII	IX	X
DESIILI, MK - DECIL, MK - DECILE, MK	15191	22248	28815	35807	42520	49661	56609	65067	78743	..	
A. KOTITALOUKSIEN LUKUMÄÄRÄ, 1000 ANTAL HUSHÄLL, 1000 NUMBER OF HOUSEHOLDS, 1000											
KAIKKI KOTITALOUDET - SAMTLIGA HUSHÄLL	1836.4	183.7	183.7	183.4	183.7	183.7	183.6	183.7	183.5	183.6	183.8
1. YRITTÄJÄT - FÖRETAGARE	213.5	10.7	11.6	16.7	20.6	24.6	24.8	24.1	19.3	25.0	36.1
11. MAATALOUSYRITTÄJÄT JORDBRUKSFÖRETAGARE	141.0	4.6	9.2	12.6	15.3	18.2	17.6	13.9	12.3	16.0	21.3
12. MUUT YRITTÄJÄT - ÖVRIGA FÖRETAGARE	72.5	6.1	(2.4)	4.1	5.3	6.4	7.3	10.2	7.0	9.1	14.8
2. PALKANSAAJAT - LÖNTAGARE	1137.7	21.3	48.5	89.9	115.0	126.0	142.3	149.1	154.4	151.4	139.7
21. YLEMMÄN KAND. ASTEEN KOULUTUKSEN SAANEET TOIMIHENKILÖT - TJÄNSTEMÄN MED UTBILDNING PÅ HÖGRE KANDIDATNIVÅ	57.0	(0.0)	(.6)	(.5)	(1.1)	(4.0)	(3.1)	(2.8)	5.1	11.7	28.2
22. AMMATILISEN KOULUTUKSEN SAANEET JA VASTAAVAT TOIMIHENKILÖT - YRKES- UTBILDADE TJÄNSTEMÄN OCH MOTSVARANDE	299.8	(3.1)	7.7	18.7	18.1	28.4	32.2	36.5	37.5	53.2	64.5
23. MUUT TOIMIHENKILÖT ÖVRIGA TJÄNSTEMÄN	170.8	(2.8)	9.1	17.8	29.9	20.6	18.9	18.2	23.4	16.7	13.5
24. MAA- JA METSÄTALOUSTYÖNTEKIJÄT JORD- OCH SKOGSBRUKSARBETARE	26.2	(2.6)	(3.1)	4.2	3.9	4.1	3.1	(1.5)	1.7	(.9)	1.1
25. TEOLLISUUDEN JA RAKENNUSTOIMINNAN TYÖNTEKIJÄT - ARBETARE INOM INDUSTRI OCH BYGGNADSVÄRSAMHET	370.7	4.6	12.8	25.9	34.2	47.4	54.7	62.5	58.9	45.7	24.0
26. PALVELUALOJEN TYÖNTEKIJÄT ARBETARE INOM SERVICEBRANCHER	213.1	8.3	15.2	22.7	27.8	21.6	30.2	27.7	27.8	23.4	8.3
3. AMMATISSA TOIMIMATTOMAT ICKE YRKESVERKSAMMA	465.2	151.7	123.5	74.8	48.1	33.1	16.6	10.5	9.7	7.2	8.0
31. ANSIDELÄKKEENSAAJAT FÖRVÄRVSPENSIONSTAGARE	221.7	20.6	49.6	45.0	34.4	28.2	13.4	9.2	8.5	6.9	5.7
32. KANSANELÄKKEEN TAI SOSIAALIAVUSTUS- TEN VARASSA ELÄVÄT - PERSONER SOM LEVER PÅ FOLKPENSION ELLER SOCIAL- BIDRAG	225.2	105.9	67.8	31.3	11.2	4.3	2.2	(1.0)	(1.1)	(.1)	(.3)
33. MUUT AMMATISSA TOIMIMATTOMAT ÖVRIGA ICKE YRKESVERKSAMMA	38.3	25.2	6.1	(.5)	(2.5)	(.5)	(.9)	(.3)	(0.0)	(.1)	(2.0)
B. KOTITALOUKSIEN PROSENTTIJAKAUTUMA PROCENTUELL FÖRDELNING AV HUSHÄLLEN PERCENTAGE DISTRIBUTION OF HOUSEHOLDS											
KAIKKI KOTITALOUDET - SAMTLIGA HUSHÄLL	100.0	100.0	100.0	100.0	100.0	100.0	100.0	100.0	100.0	100.0	100.0
1. YRITTÄJÄT - FÖRETAGARE	11.6	5.8	6.3	9.1	11.2	13.4	13.5	13.1	10.5	13.6	19.6
11. MAATALOUSYRITTÄJÄT JORDBRUKSFÖRETAGARE	7.7	2.5	5.0	6.9	8.3	9.9	9.6	7.6	6.7	8.7	11.6
12. MUUT YRITTÄJÄT - ÖVRIGA FÖRETAGARE	4.0	3.3	1.3	2.2	2.9	3.5	3.9	5.5	3.8	4.9	8.0
2. PALKANSAAJAT - LÖNTAGARE	61.9	11.6	26.4	49.0	62.6	68.6	77.5	81.2	84.2	82.5	76.0
21. YLEMMÄN KAND. ASTEEN KOULUTUKSEN SAANEET TOIMIHENKILÖT - TJÄNSTEMÄN MED UTBILDNING PÅ HÖGRE KANDIDATNIVÅ	3.1	0.0	.3	.3	.6	2.2	1.7	1.5	2.8	6.4	15.3
22. AMMATILISEN KOULUTUKSEN SAANEET JA VASTAAVAT TOIMIHENKILÖT - YRKES- UTBILDADE TJÄNSTEMÄN OCH MOTSVARANDE	16.3	1.7	4.2	10.2	9.9	15.4	17.6	19.9	20.4	28.9	35.1
23. MUUT TOIMIHENKILÖT ÖVRIGA TJÄNSTEMÄN	9.3	1.5	5.0	9.7	16.3	11.2	10.3	9.9	12.8	9.1	7.4
24. MAA- JA METSÄTALOUSTYÖNTEKIJÄT JORD- OCH SKOGSBRUKSARBETARE	1.4	1.4	1.7	2.3	2.1	2.3	1.7	.8	1.0	.5	.6
25. TEOLLISUUDEN JA RAKENNUSTOIMINNAN TYÖNTEKIJÄT - ARBETARE INOM INDUSTRI OCH BYGGNADSVÄRSAMHET	20.2	2.5	7.0	14.1	18.6	25.8	29.8	34.0	32.1	24.9	13.1
26. PALVELUALOJEN TYÖNTEKIJÄT ARBETARE INOM SERVICEBRANCHER	11.6	4.5	8.3	12.4	15.2	11.7	16.5	15.1	15.2	12.7	4.5
3. AMMATISSA TOIMIMATTOMAT ICKE YRKESVERKSAMMA	26.4	82.6	67.3	41.9	26.2	18.0	9.0	5.7	5.3	3.9	4.4
31. ANSIDELÄKKEENSAAJAT FÖRVÄRVSPENSIONSTAGARE	12.1	11.2	27.0	24.5	18.7	15.4	7.3	5.0	4.7	3.8	3.1
32. KANSANELÄKKEEN TAI SOSIAALIAVUSTUS- TEN VARASSA ELÄVÄT - PERSONER SOM LEVER PÅ FOLKPENSION ELLER SOCIAL- BIDRAG	12.3	57.7	36.9	17.1	6.1	2.3	1.2	.5	.6	.1	.1
33. MUUT AMMATISSA TOIMIMATTOMAT ÖVRIGA ICKE YRKESVERKSAMMA	2.1	13.7	3.3	.3	1.4	.3	.5	.1	0.0	.1	1.1

24. KOTITALOUKSIEN LUKUMÄÄRÄ DESIILIRYHMISX KOTITALOUDEN KOON JA RAKENTEEN MUKAAN. DESIILIRYHMIX ON MUODOSTETTU KOTITALOUKSIEN KÄYTETTÄVISSÄ OLIEVIN TUULOJEN MUKAAN HUSHÄLLENS ANTAL I DECILGRUPPER ENLIGT HUSHÄLLETS STORLEK OCH SAMMANSÄTTNING. DECILGRUPPERNA HAR BILDATS ENLIGT HUSHÄLLENS DISPONIBLA INKOMST NUMBER OF HOUSEHOLDS IN DECILE GROUPS BY SIZE AND STRUCTURE OF HOUSEHOLD. DECILE GROUPS HAVE BEEN ORDERED BY AVAILABLE INCOME OF HOUSEHOLDS

KOTITALOUDEN KOKO JA RAKENNE HUSHÄLLETS STORLEK OCH SAMMANSÄTTNING SIZE AND STRUCTURE OF HOUSEHOLD	KAIKKI KOTITALOUDET SAMTLIGA HUSHÄLL ALL HOUSEHOLDS	DESIILIRYHMIX - DECILGRUPPER - DECILE GROUPS									
		I	II	III	IV	V	VI	VII	VIII	IX	X
DESIILI, MK - DECIL, MK - DECILE, MK		15191	22268	28815	35807	42520	49661	56609	65067	78743	..
A. KOTITALOUKSIEN LUKUMÄÄRÄ, 1000 ANTAL HUSHÄLL, 1000 NUMBER OF HOUSEHOLDS, 1000											
KAIKKI KOTITALOUDET - SAMTLIGA HUSHÄLL	1836.4	183.7	183.7	183.4	183.7	183.7	183.6	183.7	183.5	183.6	183.8
1 HENKILÖ - 1 PERSON	522.8	168.3	129.7	98.5	63.8	33.4	17.0	(5.0)	(2.8)	(1.0)	(3.3)
2 HENKEX - 2 PERSONER	461.8	10.2	42.3	46.8	74.3	73.9	62.2	48.2	36.9	25.7	21.3
2 AIKUISTA - 2 VUXNA	420.4	8.1	37.4	61.2	60.4	64.4	59.7	46.8	36.7	24.8	21.0
1 AIKUIINEN, 1 LAPSI - 1 VUXEN, 1 BARN	41.4	(2.2)	4.9	5.5	13.9	9.6	(2.5)	(1.4)	(.2)	(.8)	(.3)
3 HENKEX - 3 PERSONER	364.8	2.8	8.2	11.9	27.6	41.9	46.5	61.4	63.4	56.3	44.7
2 AIKUISTA, 1 LAPSI - 2 VUXNA, 1 BARN	229.7	(2.0)	5.0	5.5	16.6	26.0	32.3	42.9	42.8	34.9	21.7
1 AIKUIINEN, 2 LASTA - 1 VUXEN, 2 BARN	14.9	(.3)	(1.1)	(.8)	4.5	3.5	(1.5)	(.4)	(1.5)	(.3)	(1.0)
3 AIKUISTA - 3 VUXNA	120.2	(.5)	2.0	5.5	6.5	12.4	12.7	18.1	19.1	21.1	22.0
4 HENKEX - 4 PERSONER	315.7	(1.7)	3.0	4.9	12.5	24.8	43.0	46.6	54.7	64.3	60.2
2 AIKUISTA, 2 LASTA - 2 VUXNA, 2 BARN	225.9	(1.1)	2.3	3.6	9.2	20.3	35.1	37.0	42.2	42.1	32.9
3 AIKUISTA, 1 LAPSI - 3 VUXNA, 1 BARN	51.7	(.1)	(.5)	(.8)	1.9	2.8	4.4	5.3	8.1	13.6	14.1
MUUT - ÖVRIGA	38.1	(.4)	(.3)	(.4)	(1.3)	1.7	3.5	4.4	4.4	8.6	13.1
5 HENKEX - 5 PERSONER	116.1	(.4)	(.4)	(.7)	4.4	6.6	12.2	15.8	17.2	25.1	33.2
2 AIKUISTA, 3 LASTA - 2 VUXNA, 3 BARN	63.9	(.3)	(.5)	(.5)	2.9	5.0	8.4	10.7	10.9	11.8	13.2
3 AIKUISTA, 2 LASTA - 3 VUXNA, 2 BARN	27.1	(.1)	(0.0)	(.1)	(1.2)	(1.1)	3.0	3.2	3.9	7.6	6.9
4 AIKUISTA, 1 LAPSI - 4 VUXNA, 1 BARN	17.2	(0.0)	(.1)	(.1)	(.3)	(.3)	(.7)	(1.1)	1.6	4.6	8.4
MUUT - ÖVRIGA	7.8	(0.0)	(0.0)	(0.0)	(0.0)	(.1)	(.1)	(.9)	(.9)	1.2	4.7
6+ HENKEX - 6+ PERSONER	55.2	(.2)	(.1)	(.6)	(1.0)	3.1	2.8	6.6	8.4	11.2	21.0
2 AIK., 4+ LASTA - 2 VUXNA, 4+ BARN	17.0	(.1)	(.1)	(.3)	(.7)	2.1	(.9)	2.9	3.9	4.2	(1.8)
3 AIK., 3+ LASTA - 3 VUXNA, 3+ BARN	10.5	(0.0)	(0.0)	(.1)	(.9)	(.5)	(.6)	2.3	2.2	2.0	2.5
4 AIK., 2+ LASTA - 4 VUXNA, 2+ BARN	14.8	(0.0)	(0.0)	(.2)	(0.0)	(.2)	(1.0)	(1.0)	1.6	3.9	6.8
MUUT - ÖVRIGA	12.9	(0.1)	(0.0)	(0.0)	(0.1)	(.2)	(.4)	(.5)	(.8)	1.0	9.9
B. KOTITALOUKSIEN PROSENTTJAKAUTUMA PROCENTUELL FÖRDELNING AV HUSHÄLLEN PERCENTAGE DISTRIBUTION OF HOUSEHOLDS											
KAIKKI KOTITALOUDET - SAMTLIGA HUSHÄLL	100.0	100.0	100.0	100.0	100.0	100.0	100.0	100.0	100.0	100.0	100.0
1 HENKILÖ - 1 PERSON	28.5	91.6	70.6	53.7	34.8	18.2	9.2	2.7	1.5	.6	1.8
2 HENKEX - 2 PERSONER	25.1	5.6	23.0	36.4	40.5	40.2	33.8	26.3	20.1	14.0	11.6
2 AIKUISTA - 2 VUXNA	22.9	4.4	20.3	33.4	32.9	35.0	32.5	25.5	20.0	13.5	11.4
1 AIKUIINEN, 1 LAPSI - 1 VUXEN, 1 BARN	2.3	1.2	2.7	3.0	7.6	5.2	1.4	.8	.1	.4	.2
3 HENKEX - 3 PERSONER	19.9	1.6	4.5	6.5	15.0	22.8	25.3	33.4	34.6	30.6	24.3
2 AIKUISTA, 1 LAPSI - 2 VUXNA, 1 BARN	12.5	1.1	2.7	3.0	9.0	14.2	17.6	23.3	23.3	19.0	11.8
1 AIKUIINEN, 2 LASTA - 1 VUXEN, 2 BARN	.8	.2	.6	.4	2.5	1.9	.8	.2	.8	.1	.5
3 AIKUISTA - 3 VUXNA	6.5	.3	1.1	3.0	3.5	6.8	6.9	9.8	10.4	11.5	12.0
4 HENKEX - 4 PERSONER	17.2	.9	1.6	2.7	6.8	13.5	23.4	25.4	29.8	35.0	32.7
2 AIKUISTA, 2 LASTA - 2 VUXNA, 2 BARN	12.3	.6	1.2	2.0	5.0	11.1	19.1	20.1	23.0	23.0	17.9
3 AIKUISTA, 1 LAPSI - 3 VUXNA, 1 BARN	2.8	.1	.3	.4	1.1	1.5	2.4	2.9	4.4	7.4	7.7
MUUT - ÖVRIGA	2.1	.2	.1	.2	.7	.9	1.9	2.4	2.4	4.7	7.1
5 HENKEX - 5 PERSONER	6.3	.2	.2	.4	2.4	3.6	6.6	8.6	9.4	13.7	18.1
2 AIKUISTA, 3 LASTA - 2 VUXNA, 3 BARN	3.5	.2	.1	.3	1.6	2.7	4.6	5.8	5.9	6.4	7.2
3 AIKUISTA, 2 LASTA - 3 VUXNA, 2 BARN	1.5	.1	0.0	.1	.6	.6	1.6	1.8	2.1	4.2	3.7
4 AIKUISTA, 1 LAPSI - 4 VUXNA, 1 BARN	.9	0.0	.1	.1	.2	.2	.4	.6	.9	2.5	4.6
MUUT - ÖVRIGA	.4	0.0	0.0	0.0	0.0	.1	.1	.5	.5	.6	2.6
6+ HENKEX - 6+ PERSONER	3.0	.1	.1	.3	.6	1.7	1.5	3.6	4.6	6.1	11.4
2 AIK., 4+ LASTA - 2 VUXNA, 4+ BARN	.9	.1	.1	.1	.4	1.2	.5	1.6	2.1	2.3	1.0
3 AIK., 3+ LASTA - 3 VUXNA, 3+ BARN	.6	0.0	0.0	.1	.1	.3	.3	1.2	1.2	1.1	1.3
4 AIK., 2+ LASTA - 4 VUXNA, 2+ BARN	.8	0.0	0.0	.1	0.0	.1	.5	.5	.9	2.1	3.7
MUUT - ÖVRIGA	.7	.1	0.0	0.0	0.0	.1	.2	.2	.4	.6	5.4

25. LAJIN MUKAAN LUOKITELTUIJEN TULOSSIIRTOJEN OSUUS KOTITALOUKSIEN KÄYTETTÄVISSÄ OLEVISTA TULOISTA SOSIOEKONOMISEN ASEMAN MUKAAN
 TRANSFERERINGARNAS ANDEL AV HUSHÄLLENS DISPONIBLA INKOMST ENLIGT SOSIOEKONOMISK STÄLLNING KLASSIFICERADE ENLIGT TYP
 PROPORTION OF BY TYPE CLASSIFIED CURRENT TRANSFERS OF AVAILABLE INCOME OF HOUSEHOLDS BY SOCIO-ECONOMIC GROUP

TULOSSIIRRON LAJI TRANSFERERINGSTYP TYPE OF CURRENT TRANSFER	KAIKKI KOTI- TALOUDET SAMTLIGA HUSHÄLL ALL HOUSEHOLDS	1. YRITTÄJÄT FÖRETAGARE AND OWN ACCOUNT WORKERS	11. MAATALOUS- YRITTÄJÄT JORDBRUKS- FÖRETAGARE EMPLOYERS AND OWN- ACCOUNT WORKERS IN AGRICULTURE	12. MUUT YRITTÄJÄT ÖVRIGA FÖRETAGARE OTHER EMPLOYERS AND OWN- ACCOUNT WORKERS	2. PALKAN- SAAJAT LÖNTAGARE EMPLOYEES	21. YLEMMÄN KAND- ASTEEN KOULU- TUKSEN SAA- NEET TOIMI- HENKIÖT TJÄNSTENÄN MED UTBILDNING PÅ HÖGRE KANDIDATNIVA NON-MANUAL EMPLOYEES, GRADUATE
A. KESKIARVO - MEDELTAAL - MEAN, 1000 MK						
9. KÄYTETTÄVISSÄ OLEVAT TULOT (7-8) DISPONIBEL INKOMST (7-8)	45,0	55,3	53,7	50,7	54,2	80,3
5. TUOTANNONTEKIJÄTULOT - FAKTORINKOMST	48,0	62,4	53,0	77,6	65,9	110,9
6. SAADUT TULOSSIIRROT ERHÄLLNA TRANSFERERINGAR	10,0	9,3	9,9	7,0	6,1	4,7
61. SOSIAALITURVAETUUDET SOCIALSKYDDSFÖRMÄNER	7,0	6,8	8,0	4,4	4,0	2,7
611. KANSANELÄKKEET - FOLKPENSIONER	2,9	3,0	4,1	0,8	0,8	0,2
612. KORVAUKSET SAIRAUSVAKUUTUKSESTA ERSÄTTNINGAR AV SJUKFÖRSÄKRING	0,6	0,7	0,7	0,6	0,7	0,8
613. LAPSIKASSA - BARNBIDRAG	0,7	1,0	1,0	1,1	0,9	1,2
614. TYÖ- JA YRITTÄJÄELÄKKEET ARBETS- OCH FÖRETAGARPENSIONER	2,4	1,9	2,0	1,6	1,0	0,4
615. KORVAUS TAPATURMÄKÄVÄYTYKSESTÄ ERSÄTTNING AV OLYCKSFALLSFÖRSÄKRING	0,1	0,1	-	0,1	0,1	-
616. KORVAUS TYÖTTÖMYYSVAKUUTUKSESTA ERSÄTTNING AV ARBETSÖSHETS- FÖRSÄKRING	0,2	0,2	0,2	0,2	0,3	0,1
617. MUUT - ÖVRIGA	0,1	-	-	-	0,1	-
62. RAHASTOIMATTOMAT SOSIAALITURVA- ETUUDET - ICKE FONDERADE SOCIAL- SKYDDSFÖRMÄNER	2,1	0,7	0,1	2,1	0,6	0,6
621. TYÖ- JA VIRKAEELÄKKEET ARBETS- OCH TJÄNSTEPENSIONER	2,0	0,7	0,1	2,0	0,5	0,6
622. KORVAUS VALTION TAPATURMÄKÄVÄYTYK- SESTA - ERSÄTTNING AV STATENS OLYCKSFALLSFÖRSÄKRING	-	-	-	-	-	-
623. YRITYKSILTÄ SUORAAN SAADUT ELÄKKEET PENSIONER ERHÄLLNA DIREKT FRÅN FÖRETAG	0,1	0,1	-	0,1	-	-
63. SOSIAALIAVUSTUKSET - SOCIALBIDRAG	1,0	1,2	1,4	0,8	0,9	0,2
631. PERHEAVUSTUKSET, ASUNIS- JA TOI- MEENTULOTUKI - FAMILJE- OCH BO- STADSBIIDRAG SAMT UTKONSTUNDERSTÖD	0,3	0,1	0,1	0,2	0,4	0,1
632. OPINTO- JA TUTKIMUSAVUSTUKSET STUDIÉ- OCH FORSKNINGSBIDRAG	0,1	0,1	0,1	0,1	0,1	0,1
633. MUUT - ÖVRIGA	0,6	0,9	1,2	0,4	0,4	0,1
64. MUUT TULOSSIIRROT ÖVRIGA TRANSFERERINGAR	0,6	0,5	0,4	0,6	0,7	1,1
641. TULOSSIIRROT MUILTA KOTITALOUKSILTA TRANSFERERINGAR AV ANDRA HUSHÄLL	0,6	0,4	0,4	0,5	0,7	1,0
642. MUUT - ÖVRIGA	0,1	0,1	0,1	-	-	0,1
7. TULOT JA SAADUT TULOSSIIRROT YHTEEN- SÄ (5+6) - INKOMSTER OCH ERHÄLLNA TRANSFERERINGAR SAMMANLAGT (5+6)	59,6	71,6	64,9	85,4	72,0	123,6
8. MAKSETUT TULOSSIIRROT BETALDA TRANSFERERINGAR	13,9	16,3	11,3	26,7	17,8	43,2
81. VÄLITTYMÄY VEROT - DIREKTA SKATTER	12,3	13,2	9,1	21,5	16,0	39,9
811. TULOVEROT - INKOMSTSKATTER	12,2	12,8	8,7	21,1	15,9	39,5
812. MUUT - ÖVRIGA	0,1	0,4	0,4	0,3	0,1	0,4
82. SOSIAALITURVAMAKSUT SOCIALSKYDDSAVGIFTER	1,5	3,2	2,2	5,3	1,9	3,4
821. KANSANELÄKEMAKSU FOLKPENSIONSAVGIFT	0,8	0,9	0,7	1,3	1,1	2,1
822. SAIRAUSVAKUUTUSMAKSU SJUKFÖRSÄKRINGSavgift	0,4	0,5	0,4	0,7	0,6	1,0
823. TYÖ- JA YRITTÄJÄELÄKEMAKSUT ARBETS- OCH FÖRETAGARPENSIONS- PREMIER	0,3	1,8	1,1	3,3	0,1	0,1
824. MUUT - ÖVRIGA	0,1	-	-	-	0,1	0,2

22.	23.	24.	25.	26.	30.	31.	32.	33.
AMMATILISEN KOULUTUKSEN SAANEET JA VASTAAVAT TOIMIHENKILÖT YRKESUTBILDADE TJÄNSTEMÄN OCH NOTSVARANDE NON-MANUAL EMPLOYEES, VOCATIONAL EDUCATION	MUUT TOIMI- HENKILÖT ÖVRIGA TJÄNSTEMÄN OTHER ADMINIST- RATIVE AND CLERICAL EMPLOYEES	MAA- JA METSÄTALOUS- TYÖNTEKIJÄT JORD- OCH SKOGSBRUKS- ARBETARE FARM AND FOREST WORKERS	TEOLLISUUDEN JA RAKENNUS- TOIMINNAN TYÖNTEKIJÄT ARBETARE INOM INDUSTRI OCH BYGGNADS- VERKSAMHET WORKERS IN MANUFACTURING AND CONSTRUCTION	PALVELU- ALOJEN TYÖNTEKIJÄT ARBETARE INOM SERVICE- BRANCHER EMPLOYEES IN SERVICE TRADE	AMMATISSA TOIMIMAT- TONAT ICKE YRKES- VERKSAMMA ECONOMICALLY INACTIVE	ANSIOELÄK- KEENSAAJAT FÖRVÄRVS- PENSIONS- TAGARE EMPLOYMENT PENSION RECIPIENTS	KANSANELÄK- KEEN TAI SOS. AVUSTUSTEN VARASSA ELÄVÄT PERSONER SOM LEVER PÅ FOLK- PENSION ELLER SOCIALBIDRAG RECIPIENTS OF NATIONAL PENSION OR OTHER SOCIAL BENEFITS	MUUT AMMATISSA TOIMIMAT- TONAT ÖVRIGA ICKE YRKES- VERKSAMMA OTHER ECONOMICALLY INACTIVE
59,3	49,7	39,4	51,8	48,1	23,5	28,9	17,9	24,4
76,7	56,6	38,7	59,6	54,6	6,2	7,3	3,1	23,9
5,0	7,1	9,0	6,6	6,3	21,7	29,4	15,3	8,1
3,1 0,5	4,2 0,8	6,4 2,5	4,7 1,0	4,0 0,9	13,7 7,4	15,9 5,4	12,8 10,2	2,6 0,8
0,7 0,9	0,6 0,7	0,8 0,9	0,8 0,9	0,7 0,8	0,3 0,1	0,3 0,1	0,2 0,1	0,3 0,2
0,6	1,6	1,1	1,2	1,1	5,7	10,0	1,8	1,2
0,1	0,3	-	0,1	0,2	0,2	0,1	0,2	-
0,1 -	0,2 -	0,9 -	0,4 0,2	0,2 -	0,2 0,1	0,1 0,1	0,3 -	- 0,1
0,5	1,0	0,2	0,4	0,7	6,1	12,4	0,3	-
0,5	1,0	-	0,3	0,6	5,6	11,6	0,2	-
-	-	0,2	-	-	0,1	-	0,1	-
-	-	-	0,1	-	0,4	0,8	-	-
0,6	0,9	2,0	1,1	1,0	1,3	0,8	1,7	2,9
0,3	0,4	0,4	0,5	0,4	0,2	0,1	0,3	0,6
0,1 0,2	0,1 0,3	0,2 1,4	0,1 0,5	0,1 0,4	0,1 1,0	- 0,7	- 1,4	1,7 0,6
0,9	0,9	0,3	0,5	0,6	0,5	0,3	0,6	2,6
0,8 0,1	0,9 -	0,2 0,1	0,5 -	0,6 -	0,5 0,1	0,3 -	0,5 0,1	2,2 0,4
81,7	63,7	47,6	66,2	60,9	27,9	36,7	18,4	32,0
22,5	14,1	8,3	14,6	13,0	4,2	7,5	0,5	6,1
20,4 20,2 0,2	12,5 12,5 -	7,1 7,1 -	12,9 12,9 -	11,5 11,4 -	3,9 3,8 0,1	7,1 7,0 0,1	0,4 0,4 -	5,7 4,9 0,6
2,1	1,6	1,2	1,7	1,5	0,2	0,4	0,1	0,4
1,3	0,9	0,6	1,0	0,9	0,1	0,1	-	0,1
0,7	0,5	0,3	0,5	0,5	0,2	0,3	-	0,1
0,1 0,1	0,1 0,1	0,2 -	- 0,1	0,1 -	- -	- -	- -	0,1 -

29. JATK. - FORTS. - CONT.

TULONSIIRRON LAJI TRANSFERERINGSTYP TYPE OF CURRENT TRANSFER	KAIKKI KOTI- TALOUDET SAMLIGA HUSHÄLL ALL HOUSEHOLDS	1. YRITTÄJÄT FÖRETAGARE EMPLOYERS AND OWN ACCOUNT WORKERS	11. MAATALOUS- YRITTÄJÄT JORDBRUKS- FÖRETAGARE EMPLOYERS AND OWN- ACCOUNT WORKERS IN AGRICULTURE	12. MUUT YRITTÄJÄT ÖVRIGA FÖRETAGARE OTHER EMPLOYERS AND OWN- ACCOUNT WORKERS	2. PALKAN- SAAJAT LÖNTAGARE EMPLOYEES	21. YLEMMÄN KAND- ASTEEN KOULU- TUUKSEN SAA- NEET TOIMI- HENKILÖT TJÄNSTENÄN MED UTBILNING PÅ HÖGRE KANDIDATNIVA NON-MANUAL EMPLOYEES, GRADUATE
D. PROSENTTEINA KÄYTETTÄVISTÄ OLEVISTA TULOISTA PROCENT AV DISPONIBEL INKOMST PERCENTAGE OF AVAILABLE INCOME						
9. KÄYTETTÄVISSÄ OLEVAT TULOT (7-8) DISPONIBEL INKOMST (7-8)	100,0	100,0	100,0	100,0	100,0	100,0
5. TUOTANNONTEKIJÄTULOT - FAKTORINKOMST	106,7	112,8	102,9	132,2	121,5	148,1
6. SAADUT TULONSIIRROT ERHÄLLNA TRANSFERERINGAR	23,6	16,7	18,5	13,4	11,3	5,9
61. SOSIAALITURVAETUODET SOCIALSKYDDSFÖRMÄNER	15,3	12,4	14,9	7,5	7,3	3,4
611. KANSANELÄKKEET - FOLK-PENSIONER	6,3	3,5	7,6	1,4	1,5	0,2
612. KORVAUKSET SAIRAUSVAKUUTUKSESTA ERSÄTTNINGAR AV SJUKFÖRSÄKRING	1,3	1,3	1,4	1,1	1,3	1,0
613. LAPSI- JA BARNBIDRAG	1,5	1,8	1,8	1,8	1,6	1,5
614. TYÖ- JA YRITTÄJÄLÄKKEET ARBETS- OCH FÖRETAGARPENSIONER	5,3	3,3	3,7	2,7	1,9	0,4
615. KORVAUS TAPATURNAVAKUUTUKSESTA ERSÄTTNING AV OLYCKSFALLSFÖRSÄKRING	0,3	0,1	0,1	0,1	0,3	-
616. KORVAUS TYÖTTÖMYYSVAKUUTUKSESTA ERSÄTTNING AV ARBETSLÖSHETS- FÖRSÄKRING	0,5	0,3	0,3	0,3	0,5	0,1
617. MUUT - ÖVRIGA	0,1	-	-	-	0,1	-
62. RAHASTOIMATTONAT SOSIAALITURVA- ETUODET - ICKE FONDERADE SOCIAL- SKYDDSFÖRMÄNER	4,7	1,3	0,2	3,5	1,0	0,8
621. TYÖ- JA VIRKAELEKKEET ARBETS- OCH TJÄNSTEPENSIONER	4,3	1,2	0,1	3,3	1,0	0,8
622. KORVAUS VALTION TAPATURNAVAKUUTUK- SESTA - ERSÄTTNING AV STATENS OLYCKSFALLSFÖRSÄKRING	0,1	-	-	-	-	-
623. YRITYKSILTÄ SUORAAN SAADUT ELÄKKEET PENSIONER ERHÄLLNA DIREKT FRÅN FÖRETAG	0,3	0,1	0,1	0,2	-	-
63. SOSIAALIVASTUUKSET - SOCIALBIDRAG	2,2	2,2	2,6	1,4	1,6	0,3
631. PERHEAVUSTUKSET, ASUMIS- JA TOI- MEENTULOTUKI - FAMILJE- OCH BO- STADS BIDRAG SAMT UTKONSTUNDERSTÖD	0,7	0,2	0,2	0,4	0,7	0,1
632. OPINTO- JA TUTKIMUSAVUSTUKSET STUDIÉ- OCH FORSKNINGSBIDRAG	0,2	0,2	0,3	0,2	0,2	0,1
633. MUUT - ÖVRIGA	1,3	1,7	2,1	0,8	0,7	0,1
64. MUUT TULONSIIRROT ÖVRIGA TRANSFERERINGAR	1,4	0,9	0,8	0,9	1,3	1,4
641. TULONSIIRROT MUILTA KOTITALOUKSILTA TRANSFERERINGAR AV ANDRA HUSHÄLL	1,3	0,7	0,7	0,9	1,2	1,2
642. MUUT - ÖVRIGA	0,1	0,1	0,2	0,1	0,1	0,2
7. TULOT JA SAADUT TULONSIIRROT YHTEE- NÄ (5+6) - INKOMSTER OCH ERHÄLLNA TRANSFERERINGAR SAMMANLAGT (5+6)	130,3	129,5	121,0	145,6	132,7	154,0
8. MAKSETUT TULONSIIRROT BETALDA TRANSFERERINGAR	30,2	29,4	20,9	45,5	32,8	53,8
81. VÄLITTYMÄT VEROT - DIREKTA SKATTER	26,8	23,7	16,9	36,5	29,4	49,5
811. TULOVEROT - INKOMSTSKATTER	26,6	23,0	16,2	35,9	29,3	49,1
812. MUUT - ÖVRIGA	0,1	0,6	0,6	0,5	-	0,4
82. SOSIAALITURVAMAKSUT SOCIALSKYDDSAVGIFTER	3,3	5,6	3,9	8,9	3,3	4,1
821. KANSANELÄKEMAKSU FOLK-PENSIONSAVGIFT	1,6	1,5	1,1	2,1	2,0	2,5
822. SAIRAUSVAKUUTUSMAKSU SJUKFÖRSÄKRINGSavgift	0,9	0,8	0,6	1,1	0,9	1,2
823. TYÖ- JA YRITTÄJÄLÄKEMAKSUT ARBETS- OCH FÖRETAGARPENSIONS- PREMIER	0,5	3,2	2,0	5,4	-	-
824. MUUT - ÖVRIGA	-	-	-	-	0,1	0,1

22.	23.	24.	25.	26.	3.	31.	32.	33.
AMMATILISEN KOULUTUKSEN SAANEET JA VASTAAVAT TOIMIHENKILÖT YRKESUTBILDADE TJÄNSTERN OCH NOTSVARANDE NON-MANUAL EMPLOYEES, VOCATIONAL EDUCATION	MUUT TOIMI- HENKILÖT ÖVRIGA TJÄNSTERN OTHER ADMINIST- RATIVE AND CLERICAL EMPLOYEES	MAA- JA METSÄTALOUS- TYÖNTEKIJÄT JORD- OCH SKOGSBRUKS- ARBETARE FARM AND FOREST WORKERS	TEOLLISUUDEN JA RAKENUS- TOIMINNAN TYÖNTEKIJÄT ARBETARE INOM INDUSTRI OCH BYGGNADS- VERKSAMHET WORKERS IN MANUFACTURING AND CONSTRUCTION	PALVELU- ALOJEN TYÖNTEKIJÄT ARBETARE INOM SERVICE- BRANCHER EMPLOYEES IN SERVICE TRADE	AMMATISSA TOIMIMAT- TOMAT ICKE YRKES- VERKSAMMA ECONOMICALLY INACTIVE	ANSIOELÄK- KEENSAAJAT FÖRVARVS- PENSIONS- TAGARE EMPLOYMENT PENSION RECIPIENTS	KANSANELÄK- KEEN TAI SOS. AVUSTUSTEN VARASSA ELÄVÄT PERSONER SOM LEVER PÅ FOLK- PENSION ELLER SOCIALBIDRAG RECIPIENTS OF NATIONAL PENSION OR OTHER SOCIAL BENEFITS	MUUT AMMATISSA TOIMIMAT- TOMAT ÖVRIGA ICKE YRKES- VERKSAMMA OTHER ECONOMICALLY INACTIVE
100,0	100,0	100,0	100,0	100,0	100,0	100,0	100,0	100,0
129,3	113,9	98,1	115,1	113,6	26,5	25,1	17,6	98,1
8,5	14,2	22,7	12,8	13,0	92,2	101,7	85,7	33,2
5,2 0,8	8,5 1,6	16,3 6,4	9,0 1,9	8,3 1,9	58,4 31,5	55,1 18,8	71,4 57,1	10,7 3,2
1,2 1,6	1,1 1,3	2,0 2,3	1,5 1,8	1,4 1,7	1,2 0,4	1,1 0,3	1,3 0,6	1,1 0,7
1,0	3,3	2,9	2,3	2,3	24,2	34,4	10,0	4,9
0,2	0,5	0,1	0,3	0,4	0,7	0,4	1,4	-
0,2 0,1	0,5 0,1	2,4 -	0,8 0,3	0,5 0,1	0,7 0,3	0,2 0,2	1,7 0,3	0,2 0,5
0,8	2,0	0,5	0,7	1,4	25,9	43,0	1,5	-
0,8	2,0	0,1	0,6	1,4	24,0	40,1	0,9	-
-	-	0,5	-	0,1	0,3	0,2	0,5	-
-	-	-	0,1	-	1,6	2,7	0,1	-
1,0	1,8	5,1	2,1	2,0	5,7	2,7	9,7	12,0
0,5	0,9	1,1	1,0	0,9	0,8	0,2	1,5	2,5
0,1 0,3	0,2 0,7	0,4 3,5	0,2 0,9	0,2 0,9	0,5 4,4	0,1 2,4	0,1 8,0	7,2 2,4
1,5	1,8	0,8	1,0	1,2	2,3	1,0	3,2	10,5
1,3 0,2	1,8 -	0,5 0,3	1,0 -	1,2 -	2,1 0,2	0,9 -	2,9 0,3	9,0 1,5
137,8	128,1	120,8	127,9	126,7	118,7	126,8	103,3	131,3
37,8	28,2	20,9	28,0	26,9	17,7	26,0	2,6	24,9
34,2 34,0 0,2	25,1 25,0 -	18,0 17,9 -	24,7 24,7 -	23,7 23,7 -	16,6 16,2 0,3	24,5 24,2 0,3	2,3 2,3 -	23,1 20,2 2,2
3,5	3,0	2,8	3,2	3,1	1,0	1,4	0,2	1,5
2,1	1,8	1,5	1,8	1,8	0,2	0,3	-	0,5
1,0	0,9	0,7	0,9	0,9	0,5	0,9	-	0,5
0,1 -	- -	0,4 -	- 0,2	0,1 -	- -	- -	- -	0,2 -

26. TARKOITUKSEN MUKAAN LUOKITELTUIEN TULONSIIRTOJEN OSUUS KOTITALOUKSIEN KÄYTETTÄVISSÄ OLEVISTA TULOISTA SOSIOEKONOMISEN ASEMAN MUKAAN
 TRANSFERERINGARNAS ANDEL AV HUSHÄLLENS DISPONIBLA INKOMST ENLIGT SOCIOEKONOMISK STÄLLNING KLASSIFICERADE ENLIGT ÅNDAMÅL
 PROPORTION OF BY PURPOSE CLASSIFIED CURRENT TRANSFERS OF AVAILABLE INCOME OF HOUSEHOLDS BY SOCIO-ECONOMIC GROUP

TULONSIIRRON TARKOITUS TRANSFERERINGSÅNDAMÅL PURPOSE OF CURRENT TRANSFER	KAIKKI KOTI- TALOUDET SAMTLIGA HUSHÄLL ALL HOUSEHOLDS	1. YRITTÄJÄT FÖRETAGARE EMPLOYERS AND OWN- ACCOUNT WORKERS	11. MAATALOUS- YRITTÄJÄT JORDBRUKS- FÖRETAGARE EMPLOYERS AND OWN- ACCOUNT WORKERS IN AGRICULTURE	12. MUUT YRITTÄJÄT ÖVRIGA FÖRETAGARE OTHER EMPLOYERS AND OWN- ACCOUNT WORKERS	2. PALKAN- SAAJAT LÖNTAGARE EMPLOYEES	21. YLEMÄN KAND- ASTEEN KOULU- TUKSEN SAA- NEET TOIMI- HENKILÖT TJÄNSTEMÄN MED UTBILNING PÅ HÖGRE KANDIDATNIVÅ NON-MANUAL EMPLOYEES, GRADUATE
A) KESKIVÄRDE - MEDEL TAL - MEAN, 1000 MK						
9. KÄYTETTÄVISSÄ OLEVAT TULOT (7-8) DISPONIBEL INKOMST (7-8)	45,8	55,3	53,7	58,7	54,2	60,3
5. TUOTANNONTEKIJÄTULOT - FAKTORINKOMST	48,8	62,4	55,0	77,6	65,9	118,6
6. SAADUT TULONSIIRROT ERHÄLLNA TRANSFERERINGAR	10,8	9,3	9,9	7,8	6,1	4,7
A. VANHUUSLÄKKEET JA -TUET ÄLDERSPENSIONER OCH -UNDERSTÖD	4,6	3,1	3,4	2,7	1,0	0,8
B. TYÖKYVYTTÖMYYSLÄKKEET INVALIDPENSIONER	2,1	2,2	2,4	1,8	0,9	0,2
C. PERHE-ELÄKKEET JA HAUTAUSAVUSTUKSET FAMILJEPENSIONER OCH BEGRAVNINGS- BIDRAG	0,8	0,3	0,4	0,1	0,5	0,2
D. TYÖTTÖMYYSLÄKKEET JA -AVUSTUKSET ARBETSLÖSHETSPENSIONER OCH -BIDRAG	0,5	0,3	0,4	0,2	0,5	0,1
E. TYÖLLISTÄMISAVUSTUKSET SYSSÄTTNINGSBIDRAG	0,1	0,1	-	0,1	0,1	-
F. KORVAUKSET SAIRAUSSKULUISTA ERSÄTTNINGAR FÖR SJUKDOMSKOSTNADER	0,5	0,6	0,7	0,6	0,6	0,4
G. MUUT TYÖN TAI TULOJEN MENETYKSEN VUOKSI SAADUT TULONSIIRROT ÖVRIGA TRANSFERERINGAR ERHÄLLNA PÅ BASEN AV FÖRLUST AV ARBETE ELLER INKOMST	-	0,1	0,1	-	-	-
H. PERHEAVUSTUKSET FAMILJEBIDRAG	1,1	1,3	1,2	1,4	1,4	1,9
I. TOIMEENTULOTUKI UTKOMSTUNDERSTÖD	0,1	-	-	-	0,1	-
J. ASUMISTUKI BOSTADSBIDRAG	0,3	0,1	0,1	0,2	0,3	0,1
K. OPINTO- JA TUTKIMUSAVUSTUKSET STUDIÉ- OCH FÖRSKNINGSBIDRAG	0,1	0,1	0,1	0,1	0,1	0,2
L. RINTAMASOTILAS- JA MUUT VASTAAVAT ELÄKKEET - FRONTMÄNNA- OCH ANDRA MOTSVARANDE PENSIONER	0,2	0,5	0,7	0,1	-	-
M. MUUT SAADUT TULONSIIRROT ÖVRIGA ERHÄLLNA TRANSFERERINGAR	0,5	0,4	0,4	0,5	0,5	0,8
7. TULOT JA SAADUT TULONSIIRROT YHTEEN- SÄ (5+6) - INKOMSTER OCH ERHÄLLNA TRANSFERERINGAR SAMMANLAGT (5+6)	59,6	71,6	64,9	85,4	72,0	123,6
8. MAKSETUT TULONSIIRROT BETALDA TRANSFERERINGAR	13,9	16,3	11,3	26,7	17,8	43,2
B) PROSENTTEINA KÄYTETTÄVISSÄ OLEVISTA TULOISTA PROCENT AV DISPONIBEL INKOMST PERCENTAGE OF AVAILABLE INCOME						
9. KÄYTETTÄVISSÄ OLEVAT TULOT (7-8) DISPONIBEL INKOMST (7-8)	100,0	100,0	100,0	100,0	100,0	100,0
5. TUOTANNONTEKIJÄTULOT - FAKTORINKOMST	106,7	112,8	102,5	132,2	121,5	148,1
6. SAADUT TULONSIIRROT ERHÄLLNA TRANSFERERINGAR	23,6	16,7	18,5	13,4	11,3	5,9
A. VANHUUSLÄKKEET JA -TUET ÄLDERSPENSIONER OCH -UNDERSTÖD	10,2	5,7	6,3	4,5	1,8	0,9
B. TYÖKYVYTTÖMYYSLÄKKEET INVALIDPENSIONER	4,5	4,0	4,5	3,1	1,7	0,2
C. PERHE-ELÄKKEET JA HAUTAUSAVUSTUKSET FAMILJEPENSIONER OCH BEGRAVNINGS- BIDRAG	1,8	0,5	0,7	0,2	1,0	0,2
D. TYÖTTÖMYYSLÄKKEET JA -AVUSTUKSET ARBETSLÖSHETSPENSIONER OCH -BIDRAG	1,1	0,6	0,7	0,3	0,9	0,1
E. TYÖLLISTÄMISAVUSTUKSET SYSSÄTTNINGSBIDRAG	0,1	0,1	0,1	0,1	0,1	-
F. KORVAUKSET SAIRAUSSKULUISTA ERSÄTTNINGAR FÖR SJUKDOMSKOSTNADER	1,1	1,2	1,3	1,0	1,0	0,5
G. MUUT TYÖN TAI TULOJEN MENETYKSEN VUOKSI SAADUT TULONSIIRROT ÖVRIGA TRANSFERERINGAR ERHÄLLNA PÅ BASEN AV FÖRLUST AV ARBETE ELLER INKOMST	0,1	0,2	0,3	-	-	-
H. PERHEAVUSTUKSET FAMILJEBIDRAG	2,4	2,3	2,3	2,4	2,7	2,4
I. TOIMEENTULOTUKI UTKOMSTUNDERSTÖD	0,1	-	-	0,1	0,1	-
J. ASUMISTUKI BOSTADSBIDRAG	0,7	0,2	0,1	0,3	0,5	0,1
K. OPINTO- JA TUTKIMUSAVUSTUKSET STUDIÉ- OCH FÖRSKNINGSBIDRAG	0,3	0,2	0,2	0,2	0,2	0,2
L. RINTAMASOTILAS- JA MUUT VASTAAVAT ELÄKKEET - FRONTMÄNNA- OCH ANDRA MOTSVARANDE PENSIONER	0,3	0,9	1,2	0,1	0,1	-
M. MUUT SAADUT TULONSIIRROT ÖVRIGA ERHÄLLNA TRANSFERERINGAR	1,0	0,8	0,8	0,8	1,0	1,0
7. TULOT JA SAADUT TULONSIIRROT YHTEEN- SÄ (5+6) - INKOMSTER OCH ERHÄLLNA TRANSFERERINGAR SAMMANLAGT (5+6)	130,3	129,5	121,0	145,6	132,7	154,0
8. MAKSETUT TULONSIIRROT BETALDA TRANSFERERINGAR	30,2	29,4	20,9	45,5	32,8	53,8

22.	23.	24.	25.	26.	30.	31.	32.	33.
AMMATILLISEN KOULUTUKSEN SAAVEET JA VASTAAVAT TOIMIHENKILÖT YRKESUTBILDADE TJÄNSTEMÄN OCH MOTSVARANDE NON-MANUAL EMPLOYEES, VOCATIONAL EDUCATION	MUUT TOIMI- HENKILÖT ÖVRIGA TJÄNSTEMÄN OTHER ADMINIST- RATIVE AND CLERICAL EMPLOYEES	MAA- JA NETSÄTALOUS- TYÖNTEKIJÄT JORD- OCH SKOGSBRUKS- ARBETARE FARM AND FOREST WORKERS	TEOLLISUUDEN JA RAKENNUS- TOIMINNAN TYÖNTEKIJÄT ARBETARE INOM INDUSTRI OCH BYGGNADS- VERKSAMHET WORKERS IN MANUFACTURING AND CONSTRUCTION	PALVELU- ALOJEN TYÖNTEKIJÄT ARBETARE INOM SERVICE- BRANCHER EMPLOYEES IN SERVICE TRADE	AMMATISSA TOIMINAT- TOMAT ICKE YRKES- VERKSAMMA ECONOMICALLY INACTIVE	ANSIDELÄK- KEENSAAJAT FÖRVÄRVS- PENSIONS- TAGARE EMPLOYMENT PENSION RECIPIENTS	KANSANELÄK- KEEN TAI SOS. AVUSTUSTEN VARASSA ELÄVÄT PERSONER SOM LEVER PÅ FOLK- PENSION ELLER SOCIALBIDRAG RECIPIENTS OF NATIONAL PENSION OR OTHER SOCIAL BENEFITS	MUUT AMMATISSA TOIMINAT- TOMAT ÖVRIGA ICKE YRKES- VERKSAMMA OTHER ECONOMICALLY INACTIVE
59,3	49,7	39,4	51,8	48,1	23,5	28,9	17,9	24,4
76,7	56,6	38,7	59,6	54,6	6,2	7,3	3,1	23,9
5,0	7,1	9,0	6,6	6,3	21,7	29,4	15,3	8,1
0,8	1,3	1,8	1,0	1,0	13,2	18,6	9,1	1,4
0,4	1,1	1,8	1,2	1,2	4,5	6,4	2,9	0,2
0,4	1,2	0,5	0,3	0,6	1,7	2,8	0,8	0,3
0,2	0,4	1,7	0,7	0,5	0,6	0,4	0,8	0,4
-	-	0,2	0,1	0,1	0,1	-	0,1	-
0,5	0,5	0,6	0,7	0,5	0,3	0,4	0,3	0,4
-	-	-	-	-	0,1	0,1	-	0,2
1,6	1,1	1,3	1,5	1,3	0,2	0,1	0,2	0,6
-	0,1	0,1	0,1	0,1	0,1	-	0,1	-
0,2	0,3	0,3	0,3	0,3	0,5	0,2	0,8	0,9
0,1	0,2	0,1	0,1	0,1	0,1	-	-	2,0
-	-	0,2	0,1	-	0,3	0,3	0,3	0,2
0,6	0,7	0,3	0,4	0,5	0,3	0,2	0,3	1,5
81,7	63,7	47,6	66,2	60,9	27,9	36,7	18,4	32,0
22,5	14,1	8,3	14,6	13,0	4,2	7,5	0,5	6,1
100,0	100,0	100,0	100,0	100,0	100,0	100,0	100,0	100,0
129,3	113,9	98,1	115,1	113,6	26,5	25,1	17,6	98,1
8,5	14,2	22,7	12,8	13,0	92,2	101,7	85,7	33,2
1,4	2,7	4,6	2,0	2,0	56,3	64,2	50,9	5,9
0,8	2,2	4,6	2,4	2,5	19,1	22,3	16,5	1,0
0,7	2,5	1,3	0,7	1,3	7,4	9,8	4,4	1,1
0,4	0,9	4,2	1,3	0,9	2,5	1,3	4,5	1,6
-	0,1	0,5	0,2	0,2	0,3	0,1	0,6	-
0,8	1,0	1,5	1,4	1,1	1,5	1,4	1,5	1,5
-	-	-	-	-	0,3	0,3	0,2	0,7
2,7	2,3	3,2	2,8	2,7	0,8	0,4	1,3	2,5
0,1	0,2	0,1	0,1	0,1	0,3	-	0,7	-
0,3	0,7	0,9	0,7	0,7	2,3	0,7	4,7	3,8
0,2	0,4	0,4	0,2	0,3	0,5	0,1	0,1	8,1
-	-	0,6	0,1	0,1	1,2	1,0	1,5	0,9
1,1	1,3	0,7	0,8	1,0	1,4	0,7	1,9	6,2
137,8	128,1	120,8	127,9	126,7	118,7	126,8	103,3	131,3
37,8	28,2	20,9	28,0	26,9	17,7	26,0	2,6	24,9

27. TULONSIIRTOJEN OSUUS KOTITALOUKSIEN KÄYTETTÄVISSÄ OLEVISTA TULOISTA SOSIOEKONOMISEN PÄRYHMÄN JA SUURALUEEN MUKAAN
 TRANSFERERINGARNAS ANDEL AV HUSHÄLLENS DISPONIBLA INKOMST ENLIGT SOCIOEKONOMISK HUVUDGRUPP OCH STOROMRÅDE
 PROPORTION OF CURRENT TRANSFERS OF AVAILABLE INCOME OF HOUSEHOLDS BY SOCIO-ECONOMIC MAIN GROUP AND REGION

TULONSIIRRON LAJI TRANSFERINGSTYP TYPE OF CURRENT TRANSFER	KAIKKI KOTITALOUDET - SAMTLIGA HUSHÄLL ALL HOUSEHOLDS					YRITTÄJÄT - FÖRETAGARE EMPLOYERS AND OWN-ACCOUNT WORKERS		
	YHTEENSÄ SAMMANLAGT TOTAL	HELSINKI HELSING- FORS	MUU ETELÄ- SUOMI ÖVRIGA SÖDRA FINLAND OTHER SOUTHERN FINLAND	VÄLI- SUOMI HELLERSTA FINLAND CENTRAL FINLAND	POHJOIS- SUOMI NORRA FINLAND NORTHERN FINLAND	YHTEENSÄ SAMMANLAGT TOTAL	HELSINKI HELSING- FORS	MUU ETELÄ- SUOMI ÖVRIGA SÖDRA FINLAND OTHER SOUTHERN FINLAND
A. KESKIARVO - MEDELTALE - MEAN, 1000 MK								
9. KÄYTETTÄVISSÄ OLEVAT TULOT (7-8) DISPONIBEL INKOMST (7-8)	45,8	46,0	46,4	43,9	47,0	55,3	63,9	53,0
5. TUOTANNONTEKIJÄTULOT - FAKTORINKONST	48,8	50,9	50,6	44,6	48,6	62,4	78,7	63,1
6. SAADUT TULONSIIRROT ERNÄLLNÄ TRANSFERERINGAR	10,8	12,0	10,1	11,2	11,4	9,3	14,1	7,0
61. SOSIAALITURVAETUJUEDET SOCIALSKYDDSFÖRMÄNER	7,0	6,2	6,7	7,7	7,8	6,8	4,8	5,5
611. KANSANELÄKKEET - FOLKPENSIONER	2,9	2,0	2,6	3,5	3,5	3,0	0,9	2,4
612. KORVAUKSET SAIRAUSSVAKUUTUKSESTA ERSÄTTNINGAR AV SJUKFÖRSÄKRING	0,6	0,5	0,6	0,6	0,7	0,7	0,6	0,6
613. LAPSIKASSA - BARNBIDRAG	0,7	0,4	0,7	0,7	0,9	1,0	0,8	0,9
614. TYÖ- JA YRITTÄJÄELÄKKEET ARBETS- OCH FÖRETAGARPENSIONER	2,4	3,1	2,4	2,4	2,1	1,9	2,5	1,5
615. KORVAUS TAPATURMAVAKUUTUKSESTA ERSÄTTNING AV OLYCKSFALLSFÖRSÄKRING	0,1	0,1	0,1	0,1	0,1	0,1	-	0,1
616. KORVAUS TYÖTTÖOHYYSVAKUUTUKSESTA ERSÄTTNING AV ARBETSÖSHETS- FÖRSÄKRING	0,2	0,1	0,2	0,3	0,3	0,2	-	0,1
617. MUUT - ÖVRIGA	0,1	-	0,1	0,1	-	-	-	-
62. RAHASTOIMATTOMAT SOSIAALITURVA- ETUJUEDET - ICKE FÖNDERADE SOCIAL- SKYDDSFÖRMÄNER	2,1	4,6	1,9	1,6	1,7	0,7	6,3	0,3
621. TYÖ- JA VIRKAELEKKEET ARBETS- OCH TJÄNSTPENSIONER	2,0	4,0	1,8	1,5	1,5	0,7	5,3	0,2
622. KORVAUS VALTION TAPATURMAVAKUUTUK- SESTA - ERSÄTTNING AV STATENS OLYCKSFALLSFÖRSÄKRING	-	-	-	0,1	0,1	-	0,1	-
623. YRITYKSILTÄ SUORAAN SAADUT ELÄKKEET PENSIONER ERNÄLLNÄ DIREKT FRÅN FÖRETAG	0,1	0,3	0,1	-	0,1	0,1	1,0	-
63. SOSIAALIAVUSTUKSET - SOCIALBIDRAG	1,0	0,5	0,9	1,3	1,5	1,2	1,3	0,8
631. PERHEAVUSTUKSET, ASUMIS- JA TOI- NEENTULOTUKI - FAMILJE- OCH BO- STADSBIIDRAG SAMT UTKOMSTUNDERSTÖD	0,3	0,2	0,3	0,3	0,4	0,1	0,2	0,1
632. OPINTO- JA TUTKIMUSAVUSTUKSET STUDIÉ- OCH FÖRSKNINGSBIDRAG	0,1	0,1	0,1	0,1	0,2	0,1	0,5	-
633. MUUT - ÖVRIGA	0,6	0,3	0,5	0,8	0,9	0,9	0,6	0,6
64. MUUT TULONSIIRROT ÖVRIGA TRANSFERERINGAR	0,6	0,7	0,7	0,6	0,5	0,5	1,6	0,5
641. TULONSIIRROT MUILTA KOTITALOUKSILTA TRANSFERERINGAR AV ANDRA HUSHÄLL	0,6	0,7	0,6	0,5	0,4	0,4	1,5	0,4
642. MUUT - ÖVRIGA	0,1	-	0,1	0,1	-	0,1	0,1	0,1
7. TULOT JA SAADUT TULONSIIRROT YHTEEN- SÄ (5+6) - INKOMSTER OCH ERNÄLLNÄ TRANSFERERINGAR SAMMANLAGT (5+6)	59,6	63,0	60,7	55,8	60,0	71,6	92,8	70,2
8. MAKSETUT TULONSIIRROT BETALDA TRANSFERERINGAR	13,9	17,0	14,3	11,9	13,1	16,3	28,9	17,2
81. VÄLITTYMÄT VEROT - DIREKTA SKATTER	12,3	15,4	12,7	10,5	11,5	13,2	22,6	13,9
811. TULOVEROT - INKOMSTSKATTER	12,2	15,2	12,6	10,4	11,5	12,8	22,1	13,5
812. MUUT - ÖVRIGA	0,1	0,2	0,1	0,1	-	0,4	0,6	0,4
82. SOSIAALITURVAMAKSUT SOCIALSKYDDSAVGIFTER	1,5	1,6	1,6	1,5	1,5	3,2	6,3	3,2
821. KANSANELÄKEMAKSU FOLKPENSIONSAVGIFT	0,8	0,9	0,8	0,7	0,8	0,9	1,2	0,9
822. SAIRAUSSVAKUUTUSMAKSU SJUKFÖRSÄKRINGSAVGIFT	0,4	0,5	0,5	0,4	0,4	0,5	0,7	0,5
823. TYÖ- JA YRITTÄJÄELÄKEMAKSUT ARBETS- OCH FÖRETAGARPENSIONER	0,3	0,2	0,2	0,3	0,3	1,8	4,3	1,8
824. MUUT - ÖVRIGA	0,1	-	0,1	-	-	-	-	-

PALKANSAAJAT - LÖNTAGARE EMPLOYEES						AMMATISSA TOIMIMATTOMAT - ICKE YRKESVERKSAMMA ECONOMICALLY INACTIVE					
VÄLI- SUOMI HELLERSTA FINLAND CENTRAL FINLAND	POHJOIS- SUOMI NORRA FINLAND NORTHERN FINLAND	YHTEENSÄ SAMMANLAGT TOTAL	HELSINKI HELSING- FORS	MUJ ETELÄ- SUOMI ÖVRIGA SÖDRA FINLAND OTHER SOUTHERN FINLAND	VÄLI- SUOMI HELLERST FINLAND CENTRAL FINLAND	POHJOIS- SUOMI NORRA FINLAND NORTHERN FINLAND	YHTEENSÄ SAMMANLAGT TOTAL	HELSINKI HELSING- FORS	MUJ ETELÄ- SUOMI ÖVRIGA SÖDRA FINLAND OTHER SOUTHERN FINLAND	VÄLI- SUOMI HELLERSTA FINLAND CENTRAL FINLAND	POHJOIS- SUOMI NORRA FINLAND NORTHERN FINLAND
55,5	60,1	54,2	54,4	55,3	51,8	53,9	23,5	26,2	23,2	22,3	24,7
59,8	63,1	65,9	70,0	67,6	60,6	63,7	6,2	7,3	6,1	5,6	7,3
10,4	11,8	6,1	5,2	5,8	6,8	7,1	21,7	26,5	21,5	20,0	21,0
7,6	9,5	4,0	3,0	3,8	4,6	4,8	13,7	13,1	13,9	13,7	13,8
3,6	4,3	0,8	0,5	0,7	1,0	1,1	7,4	5,5	7,3	8,3	8,4
0,7	0,9	0,7	0,6	0,7	0,7	0,8	0,3	0,3	0,3	0,3	0,4
1,0	1,3	0,9	0,6	0,9	1,0	1,1	0,1	0,1	0,1	0,1	0,2
2,0	2,6	1,0	1,2	0,9	1,1	1,1	5,7	7,1	6,0	4,9	4,1
-	0,1	0,1	0,1	0,1	0,2	0,1	0,2	0,2	0,2	0,1	0,2
0,2	0,2	0,3	-	0,3	0,4	0,4	0,2	0,1	0,1	0,2	0,7
-	0,1	0,1	-	0,1	0,1	-	0,1	0,1	0,1	-	-
1,0	0,1	0,6	0,9	0,5	0,5	0,5	6,1	12,4	5,7	4,1	4,9
1,0	0,1	0,5	0,8	0,5	0,4	0,5	5,6	10,8	5,4	3,9	4,5
-	-	-	-	-	0,1	-	0,1	-	0,1	-	0,2
-	0,1	-	-	-	-	-	0,4	1,6	0,2	0,1	0,3
1,3	1,9	0,9	0,5	0,8	1,1	1,2	1,3	0,6	1,3	1,6	1,9
0,1	0,2	0,4	0,2	0,4	0,4	0,5	0,2	0,1	0,2	0,2	0,2
0,2	0,2	0,1	0,1	0,1	0,1	0,2	0,1	0,1	0,1	0,1	0,1
1,1	1,5	0,4	0,2	0,3	0,5	0,5	1,0	0,4	1,0	1,3	1,6
0,4	0,3	0,7	0,8	0,7	0,7	0,5	0,5	0,4	0,6	0,6	0,4
0,4	0,3	0,7	0,8	0,7	0,6	0,5	0,5	0,4	0,5	0,5	0,3
0,1	-	-	-	0,1	0,1	-	0,1	-	0,1	0,1	-
70,3	75,0	72,0	75,2	73,4	67,4	70,8	27,9	33,7	27,5	25,6	28,3
14,8	14,9	17,8	20,8	18,2	15,8	17,0	4,2	7,5	4,1	3,0	3,3
11,9	11,9	16,0	18,9	16,3	14,1	15,2	3,9	7,1	3,8	2,8	3,1
11,5	11,8	15,9	18,7	16,2	14,0	15,2	3,8	7,0	3,7	2,8	3,1
0,4	0,1	0,1	0,1	0,1	-	-	0,1	0,2	0,1	0,1	-
2,9	3,0	1,9	2,0	1,9	1,7	1,8	0,2	0,4	0,3	0,2	0,2
0,8	0,8	1,1	1,2	1,1	1,0	1,1	0,1	0,1	0,1	0,1	0,1
0,4	0,4	0,6	0,6	0,6	0,5	0,5	0,2	0,3	0,1	0,1	0,1
1,6	1,8	0,1	0,1	0,1	0,1	0,1	-	-	-	-	-
-	-	0,1	0,1	0,1	0,1	0,1	-	-	-	-	-

TILASTOKESKUS
27. JATK. - FORTS. - CONT.

TULONSIIRRON LAJI TRANSFERERINGSTYP TYPE OF CURRENT TRANSFER	KAIKKI KOTITALOUDET - SAMTLIGA HUSHÅLL ALL HOUSEHOLDS					YRITTÄJÄT - FÖRETAGARE EMPLOYERS AND OWN-ACCOUNT WORKERS		
	YHTEENSÄ SAMMANLAGT TOTAL	HELSINKI HELSING- FORS	MUU ETELÄ- SUOMI ÖVRIGA SÖDRA FINLAND OTHER SOUTHERN FINLAND	VÄLI- SUOMI MELLERSTA FINLAND CENTRAL FINLAND	POHJOIS- SUOMI NORRA FINLAND NORTHERN FINLAND	YHTEENSÄ SAMMANLAGT TOTAL	HELSINKI HELSING- FORS	MUU ETELÄ- SUOMI ÖVRIGA SÖDRA FINLAND OTHER SOUTHERN FINLAND
8. PROSENTTEINA KÄYTETTÄVISTÄ OLEVISTA TULOISTA PERCENT AV DISPONIBEL INKOMST PERCENTAGE OF AVAILABLE INCOME								
9. KÄYTETTÄVISSÄ OLEVAT TULOT (7-8) DISPONIBEL INKOMST (7-8)	100,0	100,0	100,0	100,0	100,0	100,0	100,0	100,0
5. TUOTANNONTEKIJÄTULOT - FAKTORINKOMST	106,7	110,7	108,9	101,6	103,5	112,8	123,2	119,0
6. SAADUT TULONSIIRROT ERHÅLLNA TRANSFERERINGAR	23,6	26,2	21,9	25,6	24,4	16,7	22,1	13,3
61. SOSIAALITURVAETUUDET SOCIALSKYDDSFÖRMÅNER	15,3	13,5	14,4	17,6	16,7	12,4	7,5	10,4
611. KANSANELÄKKEET - FOLKPENSIONER	6,3	4,4	5,7	8,1	7,4	5,5	1,4	4,4
612. KORVAUKSET SAIRAUSSVAKUUTUKSESTA ERSÄTTNINGAR AV SJUKFÖRSÄKRING	1,3	1,1	1,2	1,4	1,5	1,3	1,0	1,1
613. LAPSIKASSA - BARNBIDRAG	1,5	0,9	1,4	1,7	2,0	1,8	1,3	1,6
614. TYÖ- JA YRITTÄJÄELÄKKEET ARBETS- OCH FÖRETAGARPENSIONER	5,3	6,6	5,1	5,4	4,5	3,3	3,9	2,8
615. KORVAUS TAPATURMAVAKUUTUKSESTA ERSÄTTNING AV OLYCKSFALLSFÖRSÄKRING	0,3	0,2	0,3	0,3	0,3	0,1	-	0,1
616. KORVAUS TYÖTTÖMYYSVAKUUTUKSESTA ERSÄTTNING AV ARBETSLÖSHETS- FÖRSÄKRING	0,5	0,1	0,4	0,6	1,0	0,3	-	0,3
617. MUUT - ÖVRIGA	0,1	0,1	0,2	0,1	-	-	-	-
62. RAHASTOIMATTONAT SOSIAALITURVA- ETUUDET - ICKE FONDERADE SOCIAL- SKYDDSFÖRMÅNER	4,7	9,9	4,0	3,7	3,5	1,3	9,9	0,5
621. TYÖ- JA VIRKAELEKKEET ARBETS- OCH TJÄNSTPENSIONER	4,3	8,8	3,8	3,5	3,2	1,2	8,3	0,4
622. KORVAUS VALTION TAPATURMAVAKUUTUK- SESTA - ERSÄTTNING AV STATENS OLYCKSFALLSFÖRSÄKRING	0,1	-	-	0,1	0,1	-	0,1	-
623. YRITYKSILTÄ SUORAAN SAADUT ELÄKKEET PENSIONER ERHÅLLNA DIREKT FRÅN FÖRETAG	0,3	1,1	0,2	0,1	0,2	0,1	1,5	0,1
63. SOSIAALIAVUSTUKSET - SOCIALBIDRAG	2,2	1,2	2,0	2,9	3,2	2,2	2,1	1,6
631. PERHEAVUSTUKSET, ASUMIS- JA TOI- MEENTULOTUKI - FAMILJE- OCH BO- STADSBJDRAG SAMT UTKOMSTUNDERSTÖD	0,7	0,4	0,7	0,7	0,9	0,2	0,3	0,3
632. OPINTO- JA TUTKIMUSAVUSTUKSET STUDIE- OCH FORSKNINGSBJDRAG	0,2	0,2	0,2	0,3	0,3	0,2	0,8	0,1
633. MUUT - ÖVRIGA	1,3	0,6	1,1	1,9	2,0	1,7	1,0	1,2
64. MUUT TULONSIIRROT ÖVRIGA TRANSFERERINGAR	1,4	1,6	1,4	1,4	1,0	0,9	2,5	0,9
641. TULONSIIRROT MUILTA KOTITALOUKSILTA TRANSFERERINGAR AV ANDRA HUSHÅLL	1,3	1,6	1,3	1,2	0,9	0,7	2,4	0,7
642. MUUT - ÖVRIGA	0,1	-	0,1	0,1	0,1	0,1	0,1	0,2
7. TULOT JA SAADUT TULONSIIRROT YHTEEN- SÄ (5+6) - INKOMSTER OCH ERHÅLLNA TRANSFERERINGAR SAMMANLAGT (5+6)	130,3	136,9	130,7	127,2	127,8	129,5	145,3	132,3
8. MAKSETUT TULONSIIRROT BETALDA TRANSFERERINGAR	30,2	36,8	30,6	27,1	27,7	29,4	45,2	32,3
81. VÄLITÖMÄT VEROT - DIREKTA SKATTER	26,8	33,3	27,2	23,8	24,5	23,7	35,3	26,2
811. TULOVEROT - INKOMSTSKATTER	26,6	33,0	27,0	23,5	24,4	23,0	34,6	25,4
812. MUUT - ÖVRIGA	0,1	0,3	0,1	0,1	-	0,6	0,8	0,7
82. SOSIAALITURVAMAKSUT SOCIALSKYDDSAVGIFTER	3,3	3,4	3,3	3,2	3,1	5,6	9,8	6,0
821. KANSANELÄKEMAKSU FOLKPENSIONSAVGIFT	1,6	1,8	1,7	1,5	1,5	1,5	1,9	1,7
822. SAIRAUSSVAKUUTUSMAKSU SJUKFÖRSÄKRINGSAVGIFT	0,9	1,0	0,9	0,8	0,8	0,8	1,0	0,9
823. TYÖ- JA YRITTÄJÄELÄKEMAKSUT ARBETS- OCH FÖRETAGARPENSIONER- PREMIER	0,5	0,3	0,4	0,6	0,6	3,2	6,7	3,3
824. MUUT - ÖVRIGA	-	-	0,1	-	-	-	-	-

PALKANSAAJAT - LÖNTAGARE EMPLOYEES					AMMATISSA TOIMIMATTOMAT - ICKE YRKESVERKSAMMA ECONOMICALLY INACTIVE						
VÄLI- SUOMI HELLERSTA FINLAND CENTRAL FINLAND	POHJOIS- SUOMI NORRA FINLAND NORTHERN FINLAND	YHTEENSÄ SAMMANLAGT TOTAL	HELSINKI HELSING- FORS	MUU ETELÄ- SUOMI ÖVRIGA SÖDRA FINLAND OTHER SOUTHERN FINLAND	VÄLI- SUOMI HELLERST FINLAND CENTRAL FINLAND	POHJOIS- SUOMI NORRA FINLAND NORTHERN FINLAND	YHTEENSÄ SAMMANLAGT TOTAL	HELSINKI HELSING- FORS	MUU ETELÄ- SUOMI ÖVRIGA SÖDRA FINLAND OTHER SOUTHERN FINLAND	VÄLI- SUOMI HELLERSTA FINLAND CENTRAL FINLAND	POHJOIS- SUOMI NORRA FINLAND NORTHERN FINLAND
100,0	100,0	100,0	100,0	100,0	100,0	100,0	100,0	100,0	100,0	100,0	100,0
107,9	105,1	121,5	128,7	122,2	117,0	118,1	26,5	27,8	26,1	25,2	29,5
18,8	19,7	11,3	9,6	10,5	13,2	13,2	92,2	101,1	92,5	89,5	85,1
13,7 6,4	15,8 7,2	7,3 1,5	5,6 0,8	6,8 1,3	8,8 2,0	9,0 2,1	58,4 31,5	50,2 21,0	60,0 31,3	61,5 37,1	55,7 33,9
1,3 1,9	1,5 2,2	1,3 1,6	1,2 1,0	1,3 1,6	1,4 1,9	1,5 2,1	1,2 0,4	1,0 0,2	1,1 0,4	1,3 0,5	1,5 0,9
3,6	4,3	1,9	2,2	1,7	2,1	2,1	24,2	27,2	26,0	22,2	16,7
0,1	0,1	0,3	0,1	0,3	0,4	0,2	0,7	0,7	0,8	0,4	1,0
0,4 -	0,3 0,1	0,5 0,1	0,1 0,1	0,5 0,2	0,7 0,2	0,8 -	0,7 0,3	0,3 0,2	0,4 0,5	0,7 -	2,7 -
1,9	0,2	1,0	1,6	0,9	1,0	1,0	25,9	47,3	24,5	18,3	20,0
1,8	0,1	1,0	1,5	0,9	0,8	1,0	24,0	41,3	23,2	17,7	18,2
-	-	-	-	-	0,1	-	0,3	-	0,3	0,2	0,7
-	0,1	-	-	-	0,1	-	1,6	5,9	1,1	0,4	1,1
2,4	3,1	1,6	0,9	1,4	2,1	2,2	5,7	2,1	5,4	7,2	7,9
0,2	0,3	0,7	0,4	0,7	0,8	1,0	0,8	0,3	0,8	1,0	0,9
0,3 1,9	0,4 2,5	0,2 0,7	0,1 0,4	0,1 0,6	0,2 1,0	0,3 0,9	0,5 4,4	0,4 1,4	0,5 4,1	0,5 5,8	0,5 6,5
0,8	0,5	1,3	1,5	1,3	1,3	1,0	2,3	1,6	2,5	2,6	1,5
0,7 0,1	0,5 0,1	1,2 0,1	1,5 -	1,2 0,1	1,2 0,1	0,9 -	2,1 0,2	1,5 0,1	2,3 0,2	2,2 0,3	1,3 0,2
126,6	124,8	132,7	136,3	132,7	130,2	131,3	118,7	128,9	118,6	114,7	114,5
26,5	24,7	32,8	38,2	32,8	30,3	31,4	17,7	28,5	17,4	13,5	13,4
21,3 20,6 0,6	19,7 19,6 -	29,4 29,3 -	34,6 34,3 0,2	29,3 29,2 -	27,1 27,0 -	28,1 -	16,6 16,2 0,3	27,1 26,5 0,6	16,3 15,9 0,2	12,7 12,4 0,2	12,5 12,3 0,1
5,1	4,9	3,3	3,5	3,4	3,2	3,2	1,0	1,3	1,0	0,7	0,8
1,3	1,2	2,0	2,1	2,0	1,9	1,9	0,2	0,3	0,2	0,1	0,3
0,7	0,6	0,9	1,0	1,0	0,9	0,9	0,5	0,9	0,5	0,4	0,4
2,9 -	2,9 -	- 0,1	- -	- 0,1	0,1 -	0,1 -	- -	- -	- -	- -	- -

28. KOTITALOUKSIEN TULOJEN PROSENTTIIJAKAUTUMA JA SUHTEELLISET TULOTASOEROT SOSIOEKONOMISEN ASEMAN MUKAAN
 PROSENTUELL FÖRDELNING AV HUSHÄLLENS INKOMSTER OCH RELATIVA SKILLNADER I INKOMSTNIVÅ ENLIGT SOCIOEKONOMISK STÄLLNING
 PERCENTAGE DISTRIBUTION OF INCOME OF HOUSEHOLDS AND RELATIVE DIFFERENCES IN INCOME LEVEL BY SOCIO-ECONOMIC GROUP

SOSIOEKONOMINEN ASEMA SOCIOEKONOMISK STÄLLNING SOCIO-ECONOMIC GROUP	PROSENTTIIJAKAUTUMA PROCENTUELL FÖRDELNING PERCENTAGE DISTRIBUTION			SUHTEELLISET TULOTASOEROT PROSENTTEINA KESKIARVOSTA RELATIVA SKILLNADER I INKOMST- NIVÅN I PROCENT AV MEDELTALET RELATIVE DIFFERENCES IN INCOME LEVEL PER CENT OF MEAN VALUE						
	LUKUNNÄÄRÄ - ANTAL - NUMBER	TULOT - INKOMSTER - INCOME								
	KOTITA- LOUKSIA HUSHÄLL HOUSE- HOLDS	HENKI- LÖITÄ PERSONS	AMMATISSA TOIMIVIA YRKES- VERKSAMMA ECONOMIC- ALLY ACTIVE	ANSIO- TULOT FÖRVÄRVS- INKOMST PRIMARY INCOME	TUOTAN- MONTEKI- JÄTULOT OLEVAT FAKTOR- INKOMST FACTOR INCOME	KÄYTETTÄ- VISSÄ TULOT DISPONIBEL INKOMST AVAILABLE INCOME	ANSIO- TULOT FÖRVÄRVS- INKOMST PRIMARY INCOME	TUOTAN- MONTEKI- JÄTULOT OLEVAT FAKTOR- INKOMST FACTOR INCOME	KÄYTETTÄ- VISSÄ TULOT DISPONIBEL INKOMST AVAILABLE INCOME	
KAIKKI KOTITALOUDET - SAMTLIGA HUSHÄLL	100,0	100,0	100,0	100,0	100,0	100,0	100,0	100,0	100,0	100,0
1. YRITTÄJÄT - FÖRETAGARE	10,9	15,3	18,1	13,9	14,0	13,2	126,9	127,8	120,8	
11. MAATALOUSYRITTÄJÄT JORDBRUKSFÖRETAGARE	7,4	10,8	13,0	8,3	8,3	8,6	112,9	112,6	117,3	
12. MUUT YRITTÄJÄT - ÖVRIGA FÖRETAGARE	3,6	4,5	5,1	5,6	5,7	4,6	155,8	158,9	128,2	
2. PALKANSAAJAT - LÖNTAGARE	61,2	67,5	80,4	83,7	82,5	72,4	136,8	134,9	118,5	
21. YLENNÄN KAND. ASTEEN KOULUTUKSEN SAANEET TOIMIHENKILÖT - TJÄNSTEMÄN MED UTBILDNING PÅ HÖGRE KANDIDATNIVÅ	3,1	3,8	4,1	7,7	7,6	5,5	246,6	243,6	175,4	
22. AMMATILLISEN KOULUTUKSEN SAANEET JA VASTAAVAT TOIMIHENKILÖT - YRKES- UTBILDADE TJÄNSTEMÄN OCH MOTSVARANDE	17,7	19,3	23,1	28,0	27,7	22,9	158,8	157,1	129,6	
23. MUUT TOIMIHENKILÖT ÖVRIGA TJÄNSTEMÄN	8,5	8,2	10,4	9,9	9,8	9,2	116,7	115,9	108,6	
24. MAA- JA METSÄTALOUSTYÖNTEKIJÄT JORD- OCH SKOGSBRUKSARBETARE	1,1	1,3	1,3	0,9	0,9	1,0	81,0	79,2	86,1	
25. TEOLLISUUDEN JA RAKENNUSTOIMINNAN TYÖNTEKIJÄT - ARBETARE INOM INDUSTRI OCH BYGGNADSVÄRSAMHET	19,9	23,1	27,2	24,7	24,2	22,5	124,5	122,0	113,1	
26. PALVELUALOJEN TYÖNTEKIJÄT ARBETARE INOM SERVICEBRANCHER	11,0	11,7	14,3	12,5	12,3	11,5	113,8	111,9	105,0	
3. AMMATISSA TOIMIMATTOMAT ICKE YRKESVERKSAMMA	27,9	17,2	1,5	2,5	3,6	14,4	8,8	12,8	51,4	
31. ANSIOELÄKKEENSAAJAT FÖRVÄRVSPENSIONSTAGARE	13,4	9,0	1,2	1,4	2,0	8,5	10,2	14,9	63,2	
32. KANSANELÄKKEEN TAI SOSIAALIVASTUUS- TEN VARASSA ELÄVÄT - PERSONER SOM LEVER PÅ FOLKPENSION ELLER SOCIAL- BIDRAG	13,0	7,4	0,3	0,6	0,8	5,1	4,7	6,4	39,0	
33. MUUT AMMATISSA TOIMIMATTOMAT ÖVRIGA ICKE YRKESVERKSAMMA	1,5	0,8	-	0,5	0,7	0,8	32,2	48,9	53,2	

29. KOTITALOUKSIEN TULOJEN PROSENTTIIJAKAUTUMA JA SUHTEELLISET TULOTASOEROT KOTITALOUDEN KÖÖN JA RAKENTEEN MUKAAN
 PROCENTUELL FÖRDELNING AV HUSHÄLLENS INKOMSTER OCH RELATIVA SKILLNADER I INKOMSTNIVÅ ENLIGT HUSHÄLLETS
 STORLEK OCH SAMMANSÄTTNING
 PERCENTAGE DISTRIBUTION OF INCOME OF HOUSEHOLDS AND RELATIVE DIFFERENCES IN INCOME LEVEL BY SIZE AND STRUCTURE
 OF HOUSEHOLD

KOTITALOUDEN KOKO JA RAKENNE HUSHÄLLETS STORLEK OCH SAMMANSÄTTNING SIZE AND STRUCTURE OF HOUSEHOLD	PROSENTTIIJAKAUTUMA PROCENTUELL FÖRDELNING PERCENTAGE DISTRIBUTION			SUHTEELLISET TULOTASOEROT PROSENTTEINA KESKIARVOSTA RELATIVA SKILLNADER I INKOMST- NIVÅN I PROCENT AV MEDELTALET RELATIVE DIFFERENCES IN INCOM LEVEL PER CENT OF MEAN VALUE						
	LUKUNNÄÄRÄ - ANTAL - NUMBER	TULOT - INKOMSTER - INCOME								
	KOTITA- LOUKSIA HUSHÄLL HOUSE- HOLDS	HENKI- LÖITÄ PERSONS	AMMATISSA TOIMIVIA YRKES- VERKSAMMA ECONOMIC- ALLY ACTIVE	ANSIO- TULOT FÖRVÄRVS- INKOMST PRIMARY INCOME	TUOTAN- MONTEKI- JÄTULOT OLEVAT FAKTOR- INKOMST FACTOR INCOME	KÄYTETTÄ- VISSÄ TULOT DISPONIBEL INKOMST AVAILABLE INCOME	ANSIO- TULOT FÖRVÄRVS- INKOMST PRIMARY INCOME	TUOTAN- MONTEKI- JÄTULOT OLEVAT FAKTOR- INKOMST FACTOR INCOME	KÄYTETTÄ- VISSÄ TULOT DISPONIBEL INKOMST AVAILABLE INCOME	
KAIKKI KOTITALOUDET - SAMTLIGA HUSHÄLL	100,0	100,0	100,0	100,0	100,0	100,0	100,0	100,0	100,0	100,0
1 HENKILÖ - 1 PERSON	29,3	11,4	10,9	10,6	11,1	14,2	36,3	38,0	48,4	
2 HENKEÄ - 2 PERSONER	24,5	19,3	20,4	19,9	20,3	22,9	80,0	81,6	91,9	
2 AIKUISTA - 2 VUONNA	22,7	17,6	18,8	18,5	18,9	21,2	81,3	83,1	93,5	
1 AIKUINEN, 1 LAPSI - 1 VUONNA, 1 BARN	2,2	1,7	1,6	1,5	1,5	1,6	67,0	66,7	75,1	
3 HENKEÄ - 3 PERSONER	19,2	22,4	26,4	26,1	25,9	24,2	136,1	134,9	126,0	
2 AIKUISTA, 1 LAPSI - 2 VUONNA, 1 BARN	11,9	13,9	16,6	16,9	16,6	15,0	141,9	139,8	126,0	
1 AIKUINEN, 2 LASTA - 1 VUONNA, 2 BARN	1,0	1,1	0,7	0,6	0,6	0,8	66,0	65,0	84,3	
3 AIKUISTA - 3 VUONNA	6,3	7,4	9,1	8,6	8,6	8,4	135,8	136,3	132,5	
4 HENKEÄ - 4 PERSONER	17,3	26,9	26,2	27,9	27,5	24,3	161,0	158,4	139,9	
2 AIKUISTA, 2 LASTA - 2 VUONNA, 2 BARN	12,1	18,8	16,8	19,0	18,7	16,4	157,4	154,8	135,3	
3 AIKUISTA, 1 LAPSI - 3 VUONNA, 1 BARN	3,0	4,6	5,0	4,9	4,9	4,3	167,5	165,4	146,0	
MUUT - ÖVRIGA	2,3	3,6	4,4	3,5	3,9	3,6	171,2	168,3	158,3	
5 HENKEÄ - 5 PERSONER	6,2	12,0	10,1	10,3	10,2	9,3	167,8	165,6	151,1	
2 AIKUISTA, 3 LASTA - 2 VUONNA, 3 BARN	3,2	6,3	4,5	5,2	5,1	4,6	159,7	157,9	141,8	
3 AIKUISTA, 2 LASTA - 3 VUONNA, 2 BARN	1,4	2,7	2,4	2,3	2,3	2,2	165,8	163,6	153,1	
4 AIKUISTA, 1 LAPSI - 4 VUONNA, 1 BARN	1,0	1,9	2,1	1,9	1,9	1,7	194,5	191,6	170,8	
MUUT - ÖVRIGA	0,5	1,0	1,1	0,9	0,9	0,8	173,2	169,2	166,5	
6+ HENKEÄ - 6+ PERSONER	3,1	8,0	6,0	5,1	5,0	5,2	162,8	160,2	167,5	
2 AIKUISTA, 4 LASTA - 2 VUONNA, 4+ BARN	0,8	2,1	1,1	1,2	1,2	1,2	142,6	139,8	144,7	
3 AIKUISTA, 3 LASTA - 3 VUONNA, 3+ BARN	0,6	1,5	1,0	0,9	0,8	0,9	139,1	136,5	145,3	
4 AIKUISTA, 2 LASTA - 4 VUONNA, 2+ BARN	0,8	2,0	1,6	1,3	1,3	1,4	166,7	164,6	176,3	
MUUT - ÖVRIGA	0,8	2,3	2,3	1,7	1,6	1,7	196,2	193,2	197,3	

30. KOTITALOUKSIEN TULOJEN PROSENTTIJAKAUTUMA JA SUHTEELLISET TULOTASOEROT SOSIOEKONOMISEN PÄÄRYHMÄN JA JA KOTITALOUDEN KOON MUKAAN
 PROCENTUELL FÖRDELNING AV HUSHÄLLENS INKOMSTER OCH RELATIVA SKILLNADER I INKOMSTNIVÅ ENLIGT SOCIOEKONOMISK HUVUDGRUPP OCH HUSHÄLLETS STORLEK
 PERCENTAGE DISTRIBUTION OF INCOME OF HOUSEHOLDS AND RELATIVE DIFFERENCES IN INCOME LEVEL BY SOCIO-ECONOMIC MAIN GROUP AND SIZE OF HOUSEHOLD

SOSIOEKONOMISEN PÄÄRYHMÄ JA KOTITALOUDEN KOON MUKAAN SOCIO-EKONOMISK HUVUDGRUPP OCH HUSHÄLLETS STORLEK SOCIO-ECONOMIC MAIN GROUP AND SIZE OF HOUSEHOLD	PROSENTTIJAKAUTUMA PROCENTUELL FÖRDELNING PERCENTAGE DISTRIBUTION			SUHTEELLISET TULOTASOEROT PROCENTTEINA KESKIJÄRVOSTA RELATIVA SKILLNADER I INKOMST- NIVÅN I PROCENT AV MEDELTALET RELATIVE DIFFERENCES IN INCOME LEVEL PER CENT OF MEAN VALUE					
	LUKUMÄÄRÄ - ANTAL - NUMBER	TULOT - INKOMSTER - INCOME	TUOTAN- NÖNTEKI- VISSÄ KÄYTETTÄ- OLEVAT TULOT DISPONIBEL INKOMST AVAILABLE INCOME	ANSIO- TULOT FÖRÄRVVS- JÄTULOT INKOMST PRIMARY INCOME	TUOTAN- NÖNTEKI- VISSÄ KÄYTETTÄ- OLEVAT TULOT DISPONIBEL INKOMST AVAILABLE INCOME	ANSIO- TULOT FÖRÄRVVS- JÄTULOT INKOMST PRIMARY INCOME	TUOTAN- NÖNTEKI- VISSÄ KÄYTETTÄ- OLEVAT TULOT DISPONIBEL INKOMST AVAILABLE INCOME		
KAIKKI KOTITALOUDET - SAMTLIGA HUSHÄLL	100,0	100,0	100,0	100,0	100,0	100,0	100,0	100,0	100,0
1 HENKILÖ - PERSON	29,3	11,4	10,9	10,6	11,1	14,2	36,3	38,0	48,4
2 HENKÄ - PERSONER	24,9	19,3	20,4	19,9	20,3	22,9	80,0	81,6	91,9
3 HENKÄ - PERSONER	19,2	22,4	26,4	26,1	25,9	24,2	136,1	134,9	126,0
4 HENKÄ - PERSONER	17,3	26,9	26,2	27,9	27,5	24,3	161,0	158,4	139,9
5 HENKÄ - PERSONER	6,2	12,0	10,1	10,3	10,2	9,3	167,8	165,6	151,1
6+ HENKÄ - PERSONER	3,1	8,0	6,0	5,1	5,0	5,2	162,8	160,2	167,5
1. YRITTÄJÄT - FÖRETAGARE	10,9	15,3	18,1	13,9	14,0	13,2	126,9	127,8	120,8
1 HENKILÖ - PERSON	0,9	0,4	0,7	0,5	0,5	0,5	57,3	58,7	51,8
2 HENKÄ - PERSONER	2,1	1,6	2,8	1,9	2,0	2,0	91,3	94,8	93,6
3 HENKÄ - PERSONER	2,4	2,8	4,0	3,1	3,2	3,0	128,2	129,4	121,4
4 HENKÄ - PERSONER	1,6	4,1	4,6	3,9	3,8	3,4	146,9	145,5	128,4
5 HENKÄ - PERSONER	1,6	3,0	3,0	2,3	2,4	2,2	151,0	152,4	142,7
6+ HENKÄ - PERSONER	1,3	3,4	2,9	2,1	2,1	2,2	162,4	161,6	171,6
2. PALKANSAAJAT - LÖNTAGARE	61,2	67,5	80,4	83,7	82,5	72,4	136,8	134,9	118,5
1 HENKILÖ - PERSON	12,3	4,8	10,1	9,7	9,5	7,9	78,5	77,5	63,8
2 HENKÄ - PERSONER	13,7	10,6	17,1	17,1	17,0	14,9	124,7	123,9	109,0
3 HENKÄ - PERSONER	15,1	17,6	21,9	22,4	22,1	19,8	148,6	146,6	131,1
4 HENKÄ - PERSONER	14,0	21,8	21,3	23,8	23,4	20,2	169,6	166,6	144,3
5 HENKÄ - PERSONER	4,4	8,5	7,0	7,9	7,7	6,9	180,6	176,9	157,8
6+ HENKÄ - PERSONER	1,7	4,3	3,0	2,9	2,8	2,8	170,7	166,4	165,4
3. AMMATISSA TOIMIMATTOMAT ICKE YRKESVERKSAMMA	27,9	17,2	1,5	2,5	3,6	14,4	8,8	12,8	51,4
1 HENKILÖ - PERSON	16,1	6,2	-	0,5	1,1	5,8	2,9	6,6	36,3
2 HENKÄ - PERSONER	9,1	7,1	0,5	0,9	1,4	6,0	10,1	15,0	65,7
3 HENKÄ - PERSONER	1,7	1,9	0,5	0,6	0,6	1,5	34,6	37,1	87,0
4 HENKÄ - PERSONER	0,7	1,1	0,3	0,3	0,3	0,7	41,0	42,7	94,3
5 HENKÄ - PERSONER	0,2	0,5	0,1	0,1	0,1	0,2	48,3	48,8	85,2
6+ HENKÄ - PERSONER	0,1	0,4	0,1	0,1	0,1	0,2	71,1	69,9	153,9

31. KOTITALOUKSIEN TULOJEN PROSENTTIJAKAUTUMA JA SUHTEELLISET TULOTASOEROT KOTITALOUDEN KOON JA PÄÄMIEHEN
 KOULUTUSTASON MUKAAN
 PROCENTUELL FÖRDELNING AV HUSHÄLLENS INKOMSTER OCH RELATIVA SKILLNADER I INKOMSTNIVÅ ENLIGT HUSHÄLLETS
 STORLEK OCH HUVUDMANNENS UTBILDNINGSNIVÅ
 PERCENTAGE DISTRIBUTION OF INCOME OF HOUSEHOLDS AND RELATIVE DIFFERENCES IN INCOME LEVEL BY SIZE OF
 HOUSEHOLD AND LEVEL OF EDUCATION OF THE HEAD OF HOUSEHOLD

KOTITALOUDEN KOON JA PÄÄMIEHEN KOULUTUSTASO HUSHÄLLETS STORLEK OCH HUVUDMANNENS UTBILDNINGSNIVÅ SIZE OF HOUSEHOLD AND LEVEL OF EDUCATION OF THE HEAD OF HOUSEHOLD	PROSENTTIJAKAUTUMA PROCENTUELL FÖRDELNING PERCENTAGE DISTRIBUTION			SUHTEELLISET TULOTASOEROT PROCENTTEINA KESKIJÄRVOSTA RELATIVA SKILLNADER I INKOMST- NIVÅN I PROCENT AV MEDELTALET RELATIVE DIFFERENCES IN INCOME LEVEL PER CENT OF MEAN VALUE					
	LUKUMÄÄRÄ - ANTAL - NUMBER	TULOT - INKOMSTER - INCOME	TUOTAN- NÖNTEKI- VISSÄ KÄYTETTÄ- OLEVAT TULOT DISPONIBEL INKOMST AVAILABLE INCOME	ANSIO- TULOT FÖRÄRVVS- JÄTULOT INKOMST PRIMARY INCOME	TUOTAN- NÖNTEKI- VISSÄ KÄYTETTÄ- OLEVAT TULOT DISPONIBEL INKOMST AVAILABLE INCOME	ANSIO- TULOT FÖRÄRVVS- JÄTULOT INKOMST PRIMARY INCOME	TUOTAN- NÖNTEKI- VISSÄ KÄYTETTÄ- OLEVAT TULOT DISPONIBEL INKOMST AVAILABLE INCOME		
KAIKKI KOTITALOUDET - SAMTLIGA HUSHÄLL	100,0	100,0	100,0	100,0	100,0	100,0	100,0	100,0	100,0
ENINT. PERUSASTE - HÖGST GRUNDSTADIET	59,7	57,5	54,0	46,9	47,1	53,0	78,6	78,9	88,8
KESKIASTE - MELLANSTADIUM	30,0	31,6	34,6	35,1	34,9	32,5	117,0	116,4	108,4
KORKEA-ASTE - HÖGSTADIUM	10,3	10,9	11,5	18,0	18,0	14,4	174,4	174,4	140,2
1 HENKILÖ - 1 PERSON	29,3	11,4	10,9	10,6	11,1	14,2	36,3	38,0	48,4
ENINT. PERUSASTE - HÖGST GRUNDSTADIET	19,2	7,4	5,0	4,4	4,8	8,3	22,9	24,9	43,3
KESKIASTE - MELLANSTADIUM	7,5	2,9	4,3	4,1	4,2	4,0	54,4	56,1	53,9
KORKEA-ASTE - HÖGSTADIUM	2,7	1,0	1,6	2,2	2,2	1,8	82,3	81,6	68,8
2 HENKÄ - 2 PERSONER	24,9	19,3	20,4	19,9	20,3	22,9	80,0	81,6	91,9
ENINT. PERUSASTE - HÖGST GRUNDSTADIET	16,0	12,4	11,1	9,9	10,1	13,2	61,5	63,0	82,1
KESKIASTE - MELLANSTADIUM	6,7	5,2	7,0	6,8	6,9	6,8	102,5	103,2	101,8
KORKEA-ASTE - HÖGSTADIUM	2,2	1,7	2,2	3,3	3,4	2,9	146,6	151,6	132,0
3 HENKÄ - 3 PERSONER	19,2	22,4	26,4	26,1	25,9	24,2	136,1	134,9	126,0
ENINT. PERUSASTE - HÖGST GRUNDSTADIET	10,4	12,1	14,3	12,6	12,5	12,3	120,8	119,7	118,6
KESKIASTE - MELLANSTADIUM	6,8	7,9	9,4	9,5	9,4	8,6	140,0	138,3	126,5
KORKEA-ASTE - HÖGSTADIUM	2,0	2,3	2,7	4,0	4,0	3,3	202,2	202,4	162,9
4 HENKÄ - 4 PERSONER	17,3	26,9	26,2	27,9	27,5	24,3	161,0	158,4	139,9
ENINT. PERUSASTE - HÖGST GRUNDSTADIET	8,6	13,3	13,4	12,0	11,8	11,0	139,6	137,2	128,7
KESKIASTE - MELLANSTADIUM	6,4	9,9	9,4	10,2	10,0	8,8	155,8	156,8	138,9
KORKEA-ASTE - HÖGSTADIUM	2,4	3,7	3,5	5,8	5,7	4,4	240,3	238,2	182,5
5 HENKÄ - 5 PERSONER	6,2	12,0	10,1	10,3	10,2	9,3	167,8	165,6	151,1
ENINT. PERUSASTE - HÖGST GRUNDSTADIET	3,4	6,7	5,9	5,0	4,9	4,8	144,5	142,0	138,7
KESKIASTE - MELLANSTADIUM	1,9	3,7	3,0	3,2	3,2	2,9	166,5	165,5	151,9
KORKEA-ASTE - HÖGSTADIUM	0,8	1,5	1,2	2,2	2,1	1,6	271,5	267,6	202,8
6+ HENKÄ - 6+ PERSONER	3,1	8,0	6,0	5,1	5,0	5,2	162,8	160,2	167,5
ENINT. PERUSASTE - HÖGST GRUNDSTADIET	2,1	5,5	4,3	3,2	3,1	3,4	151,8	149,8	162,7
KESKIASTE - MELLANSTADIUM	0,8	2,0	1,4	1,3	1,3	1,4	167,9	164,7	172,4
KORKEA-ASTE - HÖGSTADIUM	0,2	0,5	0,3	0,5	0,5	0,4	251,1	243,9	195,6

**KOTITALOUDEN JÄSENTÄ KOHTI LASKETUT
TAULUKOT**

Sivut: 72–79

Taulukoiden sisältö:

- 32 – 40 Kotitalouden jäsentä kohti laskettu tulotaso ja suhteelliset tulotasoerot
- 41 Kotitalouksien tulot desiliryhmittäin
- 42 Kotitalouksien lukumäärä desiliryhmissä

TABELLER BERÄKNADE PER HUSHÅLLSMEDLEM

Sid.: 72–79

Tabellernas innehåll:

- 32 – 40 Inkomstnivå och relativa skillnader i inkomstnivå per hushållsmedlem
- 41 Hushållens inkomster i decilgrupper
- 42 Hushållens antal i decilgrupper

32. KOTITALOUDEN JÄSENTÄ KOMTI LASKETTU TULOTASO JA SUHTEELLISET TULOTASOEROT SOSIOEKONOMISEN ASEMAN MUKAAN
INKOMSTNIVÅ OCH RELATIVA SKILLNADER I INKOMSTNIVÅ PER HUSHÄLLSLEDEN ENLIGT SOCIOEKONOMISK STÄLLNING
INCOME LEVEL AND RELATIVE DIFFERENCES IN INCOME LEVEL PER MEMBER OF HOUSEHOLD BY SOCIO-ECONOMIC GROUP

KOTITALOUDEN SOSIOEKONOMINEN ASEMA HUSHÄLLETS SOCIOEKONOMISKA STÄLLNING SOCIO-ECONOMIC GROUP OF HOUSEHOLD	TULOTASO - INKOMSTNIVÅ - INCOME LEVEL, 1000 MK						SUHTEELLISET TULOTASOEROT PROSENTTEINA KESKIARVOSTA RELATIVA SKILLNADER I INKOMST NIVÅN I PROCENT AV MEDELTALET RELATIVE DIFFERENCES IN INCOME LEVEL PER CENT OF MEAN VALUE		
	ANSIOTULOT FÖRVÄRVSINKOMST PRIMARY INCOME		TUOTANNONTEKIJÄ- TULOT FAKTORINKOMST FACTOR INCOME		KÄYTETTÄVISSÄ OLEVAT TULOT DISPONIBEL INKOMST AVAILABLE INCOME		ANSIO- TULOT FÖRVÄRVS- INKOMST PRIMARY INCOME	TUOTAN- NONTEKI- JÄTULOT FAKTOR- INKOMST FACTOR INCOME	KÄYTETTÄ- VISSÄ OLEVAT TULOT DISPONIBEL INKOMST AVAILABLE INCOME
	KESKI- ARVO MEDELTALET MEAN	MEDI- AANI MEDIAN	KESKI- ARVO MEDELTALET MEAN	MEDI- AANI MEDIAN	KESKI- ARVO MEDELTALET MEAN	MEDI- AANI MEDIAN			
KAIKKI KOTITALOUDET - SAMTLIGA HUSHÄLL	18,2	16,0	19,0	16,7	17,8	17,4	100,0	100,0	100,0
1. YRITTÄJÄT - FÖRETAGARE	16,5	14,6	17,3	15,3	15,3	14,6	90,5	91,1	86,2
11. MAATALOUSYRITTÄJÄT JORDBRUKSFÖRETAGARE	14,0	12,8	14,6	13,3	14,2	13,6	77,0	76,8	80,0
12. MUUT YRITTÄJÄT - ÖVRIGA FÖRETAGARE	22,3	21,1	23,7	23,1	18,0	17,4	122,8	125,2	101,0
2. PALKANSAAJAT - LÖNTAGARE	22,5	22,4	23,2	22,9	19,1	19,2	124,0	122,2	107,3
21. YLEMÄN KAND. ASTEEN KOULUTUKSEN SAANEET TOIMIHENKILÖT - TJÄNSTEMÄN MED UTBILDNING PÅ HÖGRE KANDIDATNIVÅ	36,7	37,6	37,8	39,0	25,5	26,2	202,0	199,6	143,7
22. AMMATILISEN KOULUTUKSEN SAANEET JA VASTAAVAT TOIMIHENKILÖT - YRKES- UTBILDADE TJÄNSTEMÄN OCH MOTSVARANDE	26,3	26,7	27,2	27,6	21,0	21,4	144,9	143,3	118,2
23. MUUT TOIMIHENKILÖT ÖVRIGA TJÄNSTEMÄN	21,8	22,8	22,6	23,3	19,9	19,8	120,2	119,3	111,8
24. MAA- JA METSÄTALOUSTYÖNTEKIJÄT JORD- OCH SKOGBRUKSARBETARE	12,3	11,9	12,5	12,5	12,8	13,2	67,7	66,1	71,9
25. TEOLLISUUDEN JA RAKENNUSTOIMINNAN TYÖNTEKIJÄT - ARBETARE INOM INDUSTRI OCH BYGGNADSVÄRSAMHET	19,5	19,9	19,9	20,5	17,3	17,8	107,1	104,9	97,3
26. PALVELUALOJEN TYÖNTEKIJÄT ARBETARE INOM SERVICEBRANCHER	19,4	19,9	19,9	20,1	17,5	17,9	106,5	104,7	98,3
3. AMMATISSA TOIMIMATTOMAT ICKE YRKESVERKSAMMA	2,6	0,2	3,9	1,5	14,8	14,5	14,3	20,7	83,5
31. ANSIOELÄKKEENSAAJAT FÖRVÄRVS-PENSIONSTAGARE	2,8	0,1	4,2	2,0	16,8	18,1	15,3	22,3	94,5
32. KANSANELÄKKEEN TAI SOSIAALIVASTUUS- TEN VARASSA ELÄVÄT - PERSONER SOM LEVER PÅ FOLK-PENSION ELLER SOCIAL- BIDRAG	1,5	0,1	2,2	0,8	12,2	12,9	8,3	11,4	68,8
33. MUUT AMMATISSA TOIMIMATTOMAT ÖVRIGA ICKE YRKESVERKSAMMA	10,4	5,4	16,5	7,2	16,8	10,6	57,0	86,8	94,4

33. KOTITALOUDEN JÄSENTÄ KOMTI LASKETTU TULOTASO JA SUHTEELLISET TULOTASOEROT KOTITALOUDEN KOON JA RAKENTEEN MUKAAN
INKOMSTNIVÅ OCH RELATIVA SKILLNADER I INKOMSTNIVÅ PER HUSHÄLLSLEDEN ENLIGT HUSHÄLLETS STORLEK OCH SAMMANSÄTTNING
INCOME LEVEL AND RELATIVE DIFFERENCES IN INCOME LEVEL PER MEMBER OF HOUSEHOLD BY SIZE AND STRUCTURE OF HOUSEHOLD

KOTITALOUDEN KOON JA RAKENNE HUSHÄLLETS STORLEK OCH SAMMANSÄTTNING SIZE AND STRUCTURE OF HOUSEHOLD	TULOTASO - INKOMSTNIVÅ - INCOME LEVEL, 1000 MK						SUHTEELLISET TULOTASOEROT PROSENTTEINA KESKIARVOSTA RELATIVA SKILLNADER I INKOMST NIVÅN I PROCENT AV MEDELTALET RELATIVE DIFFERENCES IN INCOME LEVEL PER CENT OF MEAN VALUE		
	ANSIOTULOT FÖRVÄRVSINKOMST PRIMARY INCOME		TUOTANNONTEKIJÄ- TULOT FAKTORINKOMST FACTOR INCOME		KÄYTETTÄVISSÄ OLEVAT TULOT DISPONIBEL INKOMST AVAILABLE INCOME		ANSIO- TULOT FÖRVÄRVS- INKOMST PRIMARY INCOME	TUOTAN- NONTEKI- JÄTULOT FAKTOR- INKOMST FACTOR INCOME	KÄYTETTÄ- VISSÄ OLEVAT TULOT DISPONIBEL INKOMST AVAILABLE INCOME
	KESKI- ARVO MEDELTALET MEAN	MEDI- AANI MEDIAN	KESKI- ARVO MEDELTALET MEAN	MEDI- AANI MEDIAN	KESKI- ARVO MEDELTALET MEAN	MEDI- AANI MEDIAN			
KAIKKI KOTITALOUDET - SAMTLIGA HUSHÄLL	18,2	16,0	19,0	16,7	17,8	17,4	100,0	100,0	100,0
1 HENKILÖ - 1 PERSON	17,0	4,7	18,6	7,5	22,1	19,6	93,6	97,9	124,6
2 HENKÄ - 2 PERSONER	18,7	16,4	19,9	17,5	21,0	19,5	103,1	105,1	118,3
2 AIKUSTA, 1 LAPSI - 2 VUXNA	19,0	17,1	20,3	18,1	21,4	20,1	104,7	107,0	120,4
1 AIKUINEN, 1 LAPSI - 1 VUXEN, 1 BARN	15,7	15,4	16,3	16,2	17,2	16,1	86,2	85,9	96,7
3 HENKÄ - 3 PERSONER	21,2	20,3	22,0	20,9	19,2	18,2	116,8	115,8	108,2
2 AIKUSTA, 1 LAPSI - 2 VUXNA, 1 BARN	22,1	21,3	22,8	22,0	19,2	18,0	121,8	120,0	108,1
1 AIKUINEN, 2 LASTA - 1 VUXEN, 2 BARN	10,3	9,9	10,6	10,3	12,9	12,5	56,7	55,8	72,4
3 AIKUSTA - 3 VUXNA	21,2	19,3	22,2	19,9	20,2	19,3	110,6	117,0	113,7
4 HENKÄ - 4 PERSONER	18,8	17,1	19,3	17,5	16,0	14,9	103,6	102,0	90,1
2 AIKUSTA, 2 LASTA - 2 VUXNA, 2 BARN	18,4	16,5	18,9	16,9	15,5	14,3	101,4	99,7	87,1
3 AIKUSTA, 1 LAPSI - 3 VUXNA, 1 BARN	19,6	19,4	20,2	20,0	16,7	16,6	107,8	106,5	94,0
MUUT - ÖVRIGA	20,0	18,8	20,5	19,1	17,9	17,5	110,2	108,3	100,6
5 HENKÄ - 5 PERSONER	15,7	14,4	16,2	14,7	13,8	13,1	86,4	85,3	77,8
2 AIKUSTA, 3 LASTA - 2 VUXNA, 3 BARN	14,9	13,5	15,4	13,7	13,0	11,8	82,2	81,3	73,0
3 AIKUSTA, 2 LASTA - 3 VUXNA, 2 BARN	15,5	14,4	16,0	14,6	14,0	13,3	85,4	84,3	78,9
4 AIKUSTA, 1 LAPSI - 4 VUXNA, 1 BARN	18,2	17,5	18,7	18,2	15,6	15,5	100,2	98,7	88,0
MUUT - ÖVRIGA	16,2	16,3	16,5	16,8	15,2	16,4	89,2	87,1	85,8
6+ HENKÄ - 6+ PERSONER	11,4	10,7	11,7	10,9	11,5	10,8	63,0	62,0	64,8
2 AIK., 4+ LASTA - 2 VUXNA, 4+ BARN	10,2	9,0	10,4	9,3	10,1	9,1	56,0	54,9	56,9
3 AIK., 3+ LASTA - 3 VUXNA, 3+ BARN	10,3	9,5	10,5	9,8	10,5	10,1	56,4	55,4	59,0
4 AIK., 2+ LASTA - 4 VUXNA, 2+ BARN	12,0	11,7	12,3	12,0	12,4	12,2	65,8	64,9	69,6
MUUT - ÖVRIGA	12,9	13,7	13,3	13,9	12,7	13,6	71,1	70,0	71,5

36. KOTITALOUDEN JÄSENTÄ KOHTI LASKETTU TULOTASO JA SUHTEELLISET TULOTASOEROT KOTITALOUDEN SOSIOEKONOMISEN PÄÄRYHMÄN, KUNTAYHDÖN JA SUURALUEEN MUKAAN
 INKOMSTNIVÅ OCH RELATIVA SKILLNADER I INKOMSTNIVÅ PER HUSHÅLLSLEDEN ENLIGT HUSHÅLLETS SOCIOEKONOMISKA HUVUDGRUPP, KOMMUNTYP OCH STOROMRÅDE
 INCOME LEVEL AND RELATIVE DIFFERENCES IN INCOME LEVEL PER MEMBER OF HOUSEHOLD BY SOCIO-ECONOMIC MAIN GROUP OF HOUSEHOLD, TYPE OF MUNICIPALITY AND REGION

KOTITALOUDEN SOSIOEKONOMINEN PÄÄRYHMÄ, KUNTAYHDÖN JA SUURALUE MUKAAN HUSHÅLLETS SOCIOEKONOMISKA HUVUDGRUPP, KOMMUNTYP OCH STOROMRÅDE SOCIO-ECONOMIC MAIN GROUP OF HOUSEHOLD, TYPE OF MUNICIPALITY AND REGION	TULOTASO - INKOMSTNIVÅ - INCOME LEVEL, 1000 MK						SUHTEELLISET TULOTASOEROT PROSENTEITENA KESKIARVOSTA RELATIVA SKILLNADER I INKOMSTNIVÅN I PROCENT AV MEDELTAL RELATIVE DIFFERENCES IN INCOME LEVEL PER CENT OF MEAN VALUE			
	ANSIOTULOT FÖRVÄRVSINKOMST PRIMARY INCOME		TUOTANNONTEKIJÄTULOT FAKTORINKOMST FACTOR INCOME		KÄYTETTÄVISSÄ OLEVAT TULOT DISPONIBEL AVAILABLE INCOME		ANSIO- TULOT FÖRVÄRVS- INKOMST PRIMARY INCOME	TUOTAN- NONTEKIJÄ- TULOT FAKTOR- INKOMST FACTOR INCOME	KÄYTETTÄ- VISSÄ OLEVAT TULOT DISPONIBEL AVAILABLE INCOME	
	KESKI- ARVO MEDELTAL MEAN	MEDI- AANI MEDIAN	KESKI- ARVO MEDELTAL MEAN	MEDI- AANI MEDIAN	KESKI- ARVO MEDELTAL MEAN	MEDI- AANI MEDIAN				
KAIKKI KOTITALOUDET - SAMTLIGA HUSHÅLL	18,2	16,0	19,0	16,7	17,8	17,4	100,0	100,0	100,0	
KAUPUNGIT - STÄDER	20,1	18,4	21,2	19,1	19,4	18,8	110,9	111,6	109,0	
HELSINKI - HELSINGFORS	23,9	22,2	25,3	23,4	22,8	22,6	131,6	135,2	128,3	
MUJ ETELÄ-SUOMI - ÖVR. SÖDRA FINLAND	20,3	18,2	21,4	18,9	19,4	18,4	111,9	112,8	109,2	
VÄLI-SUOMI - MELLERSTA FINLAND	17,5	17,0	18,2	17,7	17,1	17,5	96,2	96,2	96,5	
POHJOIS-SUOMI - NORRA FINLAND	18,3	15,6	19,0	16,2	17,9	16,9	100,4	100,0	100,9	
MUUT KUNNAT - ÖVRIGA KOMMUNER	15,3	13,1	15,7	13,4	15,4	14,8	84,0	82,9	86,8	
ETELÄ-SUOMI - SÖDRA FINLAND	16,7	13,8	17,3	14,2	16,3	15,0	91,9	91,1	91,7	
VÄLI-SUOMI - MELLERSTA FINLAND	14,1	12,5	14,6	12,8	15,0	14,6	77,7	76,8	84,3	
POHJOIS-SUOMI - NORRA FINLAND	14,2	12,7	14,5	13,1	14,3	14,2	78,2	76,3	80,3	
1. YRITTÄJÄT - FÖRETAGARE	16,5	14,6	17,3	15,3	15,3	14,6	90,5	91,1	86,2	
KAUPUNGIT - STÄDER	20,7	18,7	22,2	20,9	17,9	17,3	113,9	117,3	100,8	
HELSINKI - HELSINGFORS	27,2	22,2	29,9	25,0	24,3	22,6	149,6	157,8	136,6	
MUJ ETELÄ-SUOMI - ÖVR. SÖDRA FINLAND	21,3	20,3	22,9	20,9	18,0	17,4	117,1	120,8	101,1	
VÄLI-SUOMI - MELLERSTA FINLAND	18,5	17,3	19,7	18,0	16,5	16,8	101,5	104,1	92,8	
POHJOIS-SUOMI - NORRA FINLAND	18,7	12,9	19,7	14,0	16,2	12,9	102,8	104,0	91,1	
MUUT KUNNAT - ÖVRIGA KOMMUNER	14,9	13,6	15,5	14,1	14,4	13,7	82,1	81,7	80,9	
ETELÄ-SUOMI - SÖDRA FINLAND	16,3	13,0	17,1	14,1	15,0	13,1	89,7	90,3	84,3	
VÄLI-SUOMI - MELLERSTA FINLAND	14,2	14,0	14,6	14,6	14,0	14,4	78,0	77,2	78,8	
POHJOIS-SUOMI - NORRA FINLAND	13,9	12,5	14,1	12,7	14,1	13,3	76,3	74,6	79,3	
2. PALKANSAAJAT - LÖNTAGARE	22,5	22,4	23,2	22,9	19,1	19,2	124,0	122,2	107,3	
KAUPUNGIT - STÄDER	24,1	23,8	24,9	24,4	20,2	20,3	132,7	131,2	113,4	
HELSINKI - HELSINGFORS	29,7	29,4	30,7	30,0	23,9	24,0	163,3	162,1	134,4	
MUJ ETELÄ-SUOMI - ÖVR. SÖDRA FINLAND	24,1	23,2	24,9	23,8	20,1	19,9	132,6	131,2	113,1	
VÄLI-SUOMI - MELLERSTA FINLAND	20,8	22,2	21,4	22,6	18,0	18,9	114,3	112,8	101,2	
POHJOIS-SUOMI - NORRA FINLAND	21,6	20,6	22,2	21,2	18,6	18,1	118,8	117,1	104,9	
MUUT KUNNAT - ÖVRIGA KOMMUNER	19,3	18,7	19,7	19,1	16,9	17,0	106,3	103,9	95,0	
ETELÄ-SUOMI - SÖDRA FINLAND	20,8	19,2	21,3	19,7	18,0	17,5	114,6	112,1	101,2	
VÄLI-SUOMI - MELLERSTA FINLAND	18,2	18,8	18,6	19,1	16,2	16,9	100,1	98,0	91,4	
POHJOIS-SUOMI - NORRA FINLAND	17,6	16,6	17,9	16,9	15,3	15,5	97,0	94,2	86,0	
3. AMMATISSA TOIHMATTOMAT ICKE YRKESVERKSAMMA	2,6	0,2	3,9	1,5	14,8	14,5	14,3	20,7	83,5	
KAUPUNGIT - STÄDER	2,6	0,1	4,4	1,9	16,5	16,1	14,2	23,2	92,6	
HELSINKI - HELSINGFORS	3,1	-	5,2	2,7	18,8	19,5	16,8	27,5	105,6	
MUJ ETELÄ-SUOMI - ÖVR. SÖDRA FINLAND	2,4	0,1	4,5	1,8	16,7	15,6	13,1	23,7	94,0	
VÄLI-SUOMI - MELLERSTA FINLAND	2,2	0,2	3,3	1,4	13,8	14,2	12,3	17,4	77,4	
POHJOIS-SUOMI - NORRA FINLAND	3,5	0,2	4,4	1,5	15,8	16,0	19,4	23,4	88,8	
MUUT KUNNAT - ÖVRIGA KOMMUNER	2,6	0,3	3,2	1,1	12,4	12,6	14,5	17,0	69,8	
ETELÄ-SUOMI - SÖDRA FINLAND	2,1	0,2	2,9	1,3	12,1	12,9	11,6	15,3	68,1	
VÄLI-SUOMI - MELLERSTA FINLAND	2,9	0,4	3,5	1,0	13,3	12,5	16,1	18,3	74,9	
POHJOIS-SUOMI - NORRA FINLAND	3,1	0,5	3,4	1,1	11,1	11,9	17,3	18,0	62,2	

37. KOTITALOUDEN JÄSENTÄ KOHTI LASKETTU TULOTASO DESIILIRYHMITTÄIN. DESIILIRYHMÄT ON MUODOSTETTU KOTITALOUDEN JÄSENTÄ KOHTI KÄYTETTÄVISSÄ OLEVIA TULOJEN MUKAAN
 INKOMSTNIVÅ PER HUSHÅLLSLEDEN I DECILGRUPPER ENLIGT DISPONIBEL INKOMST PER HUSHÅLLSLEDEN
 INCOME LEVEL PER MEMBER OF HOUSEHOLD IN DECILE GROUPS ORDERED BY AVAILABLE INCOME PER MEMBER OF HOUSEHOLD

DESIILIRYHMÄT DECILGRUPPER DECILE GROUPS	DESIILI, MK DECILE, MK	ANSIOTULOT FÖRVÄRVSINKOMST PRIMARY INCOME	TUOTANNON- TEKIJÄTULOT FAKTORINKOMST FACTOR INCOME	KÄYTETTÄVISSÄ OLEVAT TULOT DISPONIBEL AVAILABLE INCOME
KESKIARVO - MEDELTAL - MEAN, 1000 MK				
KAIKKI KOTITALOUDET SAMTLIGA HUSHÅLL		18,0	18,8	17,6
I	10058	5,9	6,2	7,7
II	12098	9,3	9,6	11,1
III	13776	11,1	11,5	12,9
IV	15456	13,7	14,2	14,6
V	17411	16,1	16,7	16,4
VI	19317	18,7	19,5	18,4
VII	21939	22,3	23,1	20,6
VIII	25637	26,8	27,8	23,7
IX	30948	32,5	33,8	28,0
X	..	45,9	49,2	39,6

30. KOTITALOUDEN JÄSENÄ KOHTI LASKETTU TULOTASO JA SUHTEELLISET TULOTASOEROT KOTITALOUDEN SOSIOEKONOMISEN PÄÄRYHMÄN MUKAAN LÄÄNITTÄIN
 INKOMSTNIVÅ OCH RELATIVA SKILLNADER I INKOMSTNIVÅ PER HUSHÅLLSMEDELEN EMLIGT HUSHÅLLETS SOCIOEKONOMISKA HUVUDGRUPP LÄNSVIS
 INCOME LEVEL AND RELATIVE DIFFERENCES IN INCOME LEVEL PER MEMBER OF HOUSEHOLD BY SOCIO-ECONOMIC MAIN GROUP OF HOUSEHOLD BY PROVINCE

KOTITALOUDEN SOSIOEKONOMINEN PÄÄRYHMÄ JA LÄÄNI HUSHÅLLETS SOCIOEKONOMISKA HUVUDGRUPP OCH LÄN SOCIO-ECONOMIC MAIN GROUP OF HOUSEHOLD AND PROVINCE	TULOTASO - INKOMSTNIVÅ - INCOME LEVEL, 1000 MK						SUHTEELLISET TULOTASOEROT PROSENTTEINA KESKIARVOSTA RELATIVA SKILLNADER I INKOMSTNIVÅN I PROSENT AV MEDELTALET RELATIVE DIFFERENCES IN INCOME LEVEL PER CENT OF MEAN VALUE		
	ANSIOTULOT FÖRÄRVSINKOMST PRIMARY INCOME		TUOTANMONTEKIJÄ- TULOT FAKTORINKOMST FACTOR INCOME		KÄYTETTÄVISSÄ OLEVAT TULOT DISPONIBEL INKOMST AVAILABLE INCOME		ANSIO- TULOT FÖRÄRVS- INKOMST PRIMARY INCOME	TUOTAN- MONTEKI- JÄTULOT FAKTOR- INKOMST FACTOR INCOME	KÄYTETTÄ- VISSÄ OLEVAT TULOT DISPONIBEL INKOMST AVAILABLE INCOME
	KESKI- ARVO MEDELTALET MEAN	MEDI- AANI MEDIAN MEDIAN	KESKI- ARVO MEDELTALET MEAN	MEDI- AANI MEDIAN MEDIAN	KESKI- ARVO MEDELTALET MEAN	MEDI- AANI MEDIAN MEDIAN			
KAIKKI KOTIALOUDET - SAMTLIGA HUSHÅLL	18,2	16,0	19,0	16,7	17,8	17,4	100,0	100,0	100,0
UUDENMAAN - NYLANDS	22,8	20,7	23,8	21,2	20,8	20,5	125,7	125,7	117,1
TURUN JA PORIN - ÅBO OCH BJÖRNEBORGS	18,2	15,8	19,1	16,8	18,0	16,7	100,4	100,9	101,5
AHVENANMAA - ÅLAND	21,4	17,7	28,4	18,5	27,9	17,1	117,9	149,8	157,2
HÄMEEN - TAVASTEHUS	17,6	15,4	18,4	16,0	17,5	17,7	97,1	97,1	98,3
KYMEN - KYMMENE	17,6	14,4	18,5	14,9	17,8	16,9	96,6	97,5	100,1
MIKKELIN - S:t MICHELS	15,9	14,3	16,0	14,6	15,7	15,3	85,2	84,6	88,5
POHJOIS-KARJALAN - NORRA KARELENS	14,6	13,1	15,1	13,5	15,2	16,2	80,4	79,8	85,4
KUOPION - KUOPIO	15,1	13,7	15,8	14,2	15,5	15,6	83,4	83,2	86,9
KESKI-SUOMEN - MELLERSTA FINLANDS	16,3	14,9	17,0	15,4	16,6	15,8	89,7	89,5	93,3
VAASAN - VASA	16,0	14,7	16,5	15,1	16,3	16,2	87,9	87,2	91,6
OULUN - ULEÅBORGS	15,9	13,8	16,4	14,3	15,8	15,1	87,7	86,4	89,0
LAPIN - LAPPLANDS	15,9	14,0	16,3	14,2	15,8	15,8	87,5	86,1	88,9
1. YRITTÄJÄT - FÖRETAGARE	16,5	14,6	17,3	15,3	15,3	14,6	90,5	91,1	86,2
UUDENMAAN - NYLANDS	21,5	19,7	23,0	20,8	18,5	17,7	118,3	121,5	104,0
TURUN JA PORIN - ÅBO OCH BJÖRNEBORGS	18,0	15,3	18,9	16,6	15,9	14,9	99,1	99,6	89,4
AHVENANMAA - ÅLAND	20,4	..	21,7	..	21,2	..	112,3	114,4	119,3
HÄMEEN - TAVASTEHUS	17,2	13,6	18,2	15,1	15,2	13,2	94,7	96,0	85,3
KYMEN - KYMMENE	16,6	14,2	18,1	15,5	16,0	13,7	91,3	95,5	90,1
MIKKELIN - S:t MICHELS	15,0	13,3	15,7	13,9	14,5	13,7	82,7	83,0	81,4
POHJOIS-KARJALAN - NORRA KARELENS	14,1	12,5	14,6	13,1	13,6	13,6	77,4	76,8	76,4
KUOPION - KUOPIO	13,1	14,1	13,8	14,7	13,3	14,6	72,3	73,0	74,7
KESKI-SUOMEN - MELLERSTA FINLANDS	16,4	14,4	17,4	15,9	16,0	15,8	90,5	91,5	90,2
VAASAN - VASA	15,7	15,5	16,1	15,8	14,8	15,3	86,1	85,0	83,2
OULUN - ULEÅBORGS	15,6	12,5	16,0	12,8	15,4	13,1	85,6	84,4	86,6
LAPIN - LAPPLANDS	12,9	12,6	13,3	12,7	12,2	13,5	71,0	70,3	68,8
2. PALKANSAAJAT - LÖNTAGARE	22,5	22,4	23,2	22,9	19,1	19,2	124,0	122,2	107,3
UUDENMAAN - NYLANDS	27,2	26,5	28,0	27,3	21,8	22,0	149,5	147,5	122,9
TURUN JA PORIN - ÅBO OCH BJÖRNEBORGS	22,6	21,2	23,3	21,9	19,5	18,6	124,2	123,1	109,7
AHVENANMAA - ÅLAND	24,7	..	26,2	..	27,4	..	135,9	138,0	154,1
HÄMEEN - TAVASTEHUS	21,8	22,3	22,3	22,9	18,5	19,1	119,8	117,8	104,1
KYMEN - KYMMENE	21,7	20,8	22,5	21,6	18,7	18,8	119,5	118,5	105,4
MIKKELIN - S:t MICHELS	19,4	20,7	19,7	21,4	16,9	18,8	106,6	103,9	95,2
POHJOIS-KARJALAN - NORRA KARELENS	19,2	21,4	19,7	21,8	17,3	18,0	105,4	103,7	97,5
KUOPION - KUOPIO	19,7	20,1	20,3	20,8	17,2	17,7	108,4	107,1	96,6
KESKI-SUOMEN - MELLERSTA FINLANDS	19,9	20,9	20,5	21,2	17,3	17,7	109,6	107,9	97,1
VAASAN - VASA	19,6	20,1	20,1	20,6	17,3	18,0	108,0	106,2	97,1
OULUN - ULEÅBORGS	19,4	18,3	19,8	18,6	16,8	16,6	106,8	104,5	94,5
LAPIN - LAPPLANDS	19,9	20,3	20,3	20,8	17,1	17,8	109,3	107,0	96,5
3. ANMATISSA TOINIHMATTOMAT ICKE YRKESVERKSAMMA	2,6	0,2	3,9	1,5	14,8	14,5	14,3	20,7	83,5
UUDENMAAN - NYLANDS	2,9	-	4,6	2,4	16,9	17,4	16,0	24,4	95,3
TURUN JA PORIN - ÅBO OCH BJÖRNEBORGS	2,0	0,1	3,5	1,4	14,4	13,9	11,2	18,2	81,2
AHVENANMAA - ÅLAND
HÄMEEN - TAVASTEHUS	2,1	0,1	3,4	1,8	15,0	15,8	11,3	18,2	84,4
KYMEN - KYMMENE	2,1	0,2	3,3	1,4	15,6	14,2	11,8	17,3	87,6
MIKKELIN - S:t MICHELS	4,1	0,5	5,0	1,6	13,6	11,9	22,5	26,6	76,7
POHJOIS-KARJALAN - NORRA KARELENS	2,0	0,3	2,5	0,8	10,6	13,5	10,8	13,1	59,9
KUOPION - KUOPIO	2,5	0,2	3,1	0,8	12,2	13,1	13,6	16,1	68,9
KESKI-SUOMEN - MELLERSTA FINLANDS	2,5	0,3	3,4	1,8	14,5	12,9	13,8	17,9	81,8
VAASAN - VASA	2,3	0,3	3,1	0,9	15,2	13,2	12,6	16,5	85,5
OULUN - ULEÅBORGS	3,6	0,4	4,2	1,4	12,8	13,1	19,8	22,1	71,8
LAPIN - LAPPLANDS	2,7	0,3	3,1	1,0	13,7	13,4	14,7	16,5	77,3

39. KOTITALOUDEN JÄSENIX KOHTI LASKETTU TULOTASO JA SUHTEELLISET TULOTASOEROT KOTITALOUDEN SOSIOEKONOMISEN PÄÄRYHMÄN JA PÄÄMIEHEN IÄN MUKAAN
 INKOMSTNIVÅ OCH RELATIVA SKILLNADER I INKOMSTNIVÅ PER HUSHÄLLSLEDLEM ENLIGT HUSHÄLLETS SOSIOEKONOMISKA HUVUDGRUPP OCH HUVUDMANNENS ÅLDER
 INCOME LEVEL AND RELATIVE DIFFERENCES IN INCOME LEVEL PER MEMBER OF HOUSEHOLD BY SOCIO-ECONOMIC MAIN GROUP AND AGE OF THE HEAD OF HOUSEHOLD

KOTITALOUDEN SOSIOEKONOMINEN PÄÄRYHMÄ JA PÄÄMIEHEN IÄN MUKAAN HUSHÄLLETS SOCIOEKONOMISKA HUVUDGRUPP OCH HUVUDMANNENS ÅLDER SOCIO-ECONOMIC MAIN GROUP OF HOUSEHOLD AND AGE OF THE HEAD OF HOUSEHOLD	TULOTASO - INKOMSTNIVÅ - INCOME LEVEL, 1000 MK						SUHTEELLISET TULOTASOEROT PROSENTTEINA KESKIARVOSTA RELATIVA SKILLNADER I INKOMSTNIVÅN I PROCENT AV MEDELTALET RELATIVE DIFFERENCES IN INCOME LEVEL PER CENT OF MEAN VALUE		
	ANSIOTULOT FÖRÄRVSINKOMST PRIMARY INCOME		TUOTANNONTEKIJÄ- TULOT FAKTORINKOMST FACTOR INCOME		KÄYTETTÄVISSÄ OLEVAT TULOT DISPONIBEL INKOMST AVAILABLE INCOME		ANSIO- TULOT FÖRÄRVS- INKOMST PRIMARY INCOME	TUOTAN- NONTEKI- JÄTULOT FAKTOR- INKOMST INCOME	KÄYTETTÄ- VISSÄ OLEVAT TULOT DISPONIBEL INCOME
	KESKI- ARVO MEDELTA MEAN	MEDI- AANI MEDIAN	KESKI- ARVO MEDELTA MEAN	MEDI- AANI MEDIAN	KESKI- ARVO MEDELTA MEAN	MEDI- AANI MEDIAN			
KAIKKI KOTITALOUDET - SAMTLIGA HUSHÄLL	18,2	16,0	19,0	16,7	17,8	17,4	100,0	100,0	100,0
- 24	16,8	15,8	17,1	16,1	17,0	16,5	92,4	90,2	95,9
25 - 44	20,4	20,2	20,9	20,6	17,5	17,6	112,0	110,1	98,6
45 - 64	20,0	17,8	21,0	18,8	19,0	18,9	110,3	110,9	106,9
65 +	3,3	0,1	4,9	1,3	15,7	14,8	17,9	25,9	88,5
1. YRITTÄJÄT - FÖRETAGARE	16,5	14,6	17,3	15,3	15,3	14,6	90,5	91,1	86,2
- 24	13,1	..	13,5	..	14,9	..	72,1	71,2	83,6
25 - 44	16,5	15,0	17,2	15,6	14,6	13,6	91,0	90,7	82,1
45 - 64	16,8	14,9	17,6	15,5	15,4	15,0	92,2	92,9	86,8
65 +	14,1	11,0	15,9	13,3	19,2	16,8	77,4	83,7	107,8
2. PALKANSAAJAT - LÖNTAGARE	22,5	22,4	23,2	22,9	19,1	19,2	124,0	122,2	107,3
- 24	18,5	20,1	18,9	20,2	17,9	18,1	102,0	99,4	100,5
25 - 44	21,5	21,3	22,0	21,8	18,2	18,2	118,1	115,9	102,2
45 - 64	25,7	25,3	26,7	26,5	21,4	22,0	141,6	141,1	120,1
65 +	30,6	..	33,1	..	26,5	..	168,5	174,5	149,3
3. AMMATISSA TOIMIMATTOMAT ICKE YRKESVERKSANNA	2,6	0,2	3,9	1,5	14,8	14,5	14,3	20,7	83,5
- 24	5,0	5,0	5,3	5,0	11,6	10,1	27,5	28,1	65,3
25 - 44	3,3	0,8	3,8	1,9	10,8	12,1	18,1	20,1	60,7
45 - 64	4,0	0,3	5,1	1,8	15,7	15,2	22,2	27,0	88,4
65 +	1,6	0,1	3,2	1,1	15,2	14,8	8,9	17,1	85,3

40. KOTITALOUDEN JÄSENIX KOHTI LASKETTU TULOTASO JA SUHTEELLISET TULOTASOEROT KOTITALOUDEN KOON JA PÄÄMIEHEN
 KULUTUSTASON MUKAAN
 INKOMSTNIVÅ OCH RELATIVA SKILLNADER I INKOMSTNIVÅ PER HUSHÄLLSLEDLEM ENLIGT HUSHÄLLETS STORLEK OCH HUVUDMANNENS
 UTBILDNINGSNIVÅ
 INCOME LEVEL AND RELATIVE DIFFERENCES IN INCOME LEVEL PER MEMBER OF HOUSEHOLD BY SIZE OF HOUSEHOLD AND LEVEL OF
 EDUCATION OF THE HEAD OF HOUSEHOLD

KOTITALOUDEN KOKO JA PÄÄMIEHEN KULUTUSTASO HUSHÄLLETS STORLEK OCH HUVUDMANNENS UTBILDNINGSNIVÅ SIZE OF HOUSEHOLD AND LEVEL OF EDUCATION OF THE HEAD OF HOUSEHOLD	TULOTASO - INKOMSTNIVÅ - INCOME LEVEL, 1000 MK						SUHTEELLISET TULOTASOEROT PROSENTTEINA KESKIARVOSTA RELATIVA SKILLNADER I INKOMSTNIVÅN I PROCENT AV MEDELTALET RELATIVE DIFFERENCES IN INCOME LEVEL PER CENT OF MEAN VALUE		
	ANSIOTULOT FÖRÄRVSINKOMST PRIMARY INCOME		TUOTANNONTEKIJÄ- TULOT FAKTORINKOMST FACTOR INCOME		KÄYTETTÄVISSÄ OLEVAT TULOT DISPONIBEL INKOMST AVAILABLE INCOME		ANSIO- TULOT FÖRÄRVS- INKOMST PRIMARY INCOME	TUOTAN- NONTEKI- JÄTULOT FAKTOR- INKOMST INCOME	KÄYTETTÄ- VISSÄ OLEVAT TULOT DISPONIBEL INCOME
	KESKI- ARVO MEDELTA MEAN	MEDI- AANI MEDIAN	KESKI- ARVO MEDELTA MEAN	MEDI- AANI MEDIAN	KESKI- ARVO MEDELTA MEAN	MEDI- AANI MEDIAN			
KAIKKI KOTITALOUDET - SAMTLIGA HUSHÄLL	18,2	16,0	19,0	16,7	17,8	17,4	100,0	100,0	100,0
ENINT. PERUSASTE - HÖGST GRUNDSTADIET	14,8	12,4	15,5	13,0	16,4	16,1	81,6	82,0	92,3
KESKIASTE - MELLANSTADIUM	20,2	19,6	20,9	20,1	18,3	18,3	111,0	110,5	102,9
KORKEA-ASTE - HÖGSTADIUM	29,9	28,5	31,2	29,4	23,5	24,2	164,7	164,7	132,4
1 HENKILÖ - PERSON	17,0	4,7	18,6	7,5	22,1	19,6	93,6	97,9	124,6
ENINT. PERUSASTE - HÖGST GRUNDSTADIET	10,7	0,3	12,2	2,8	19,8	17,6	58,9	64,2	111,6
KESKIASTE - MELLANSTADIUM	25,5	24,3	27,4	25,0	24,7	22,8	140,2	144,4	138,9
KORKEA-ASTE - HÖGSTADIUM	38,5	40,5	39,8	43,1	31,5	36,5	211,9	210,1	177,2
2 HENKÄ - 2 PERSONER	18,7	16,4	19,9	17,5	21,0	19,5	103,1	105,1	118,3
ENINT. PERUSASTE - HÖGST GRUNDSTADIET	14,4	10,9	15,4	11,6	18,8	17,4	79,2	81,1	105,8
KESKIASTE - MELLANSTADIUM	24,0	22,6	25,2	23,3	23,3	22,1	132,0	132,8	131,1
KORKEA-ASTE - HÖGSTADIUM	34,3	32,9	37,0	34,9	30,2	34,0	188,7	195,2	170,0
3 HENKÄ - 3 PERSONER	21,2	20,3	22,0	20,9	19,2	18,2	116,8	115,8	108,2
ENINT. PERUSASTE - HÖGST GRUNDSTADIET	18,8	18,6	19,5	19,0	18,1	17,4	103,7	102,7	101,8
KESKIASTE - MELLANSTADIUM	21,8	20,9	22,5	21,5	19,3	18,2	120,2	118,7	108,6
KORKEA-ASTE - HÖGSTADIUM	31,5	29,7	32,9	31,0	24,9	23,8	173,6	173,7	139,8
4 HENKÄ - 4 PERSONER	18,8	17,1	19,3	17,5	16,0	14,9	103,6	102,0	90,1
ENINT. PERUSASTE - HÖGST GRUNDSTADIET	16,3	15,7	16,7	16,0	14,7	14,1	89,9	88,3	82,9
KESKIASTE - MELLANSTADIUM	18,7	16,8	19,1	17,3	15,9	14,7	102,9	101,0	89,4
KORKEA-ASTE - HÖGSTADIUM	28,1	26,1	29,1	26,9	20,9	19,4	154,7	153,4	117,5
5 HENKÄ - 5 PERSONER	15,7	14,4	16,2	14,7	13,8	13,1	86,4	85,3	77,8
ENINT. PERUSASTE - HÖGST GRUNDSTADIET	13,5	12,9	13,9	13,3	12,7	12,1	74,4	71,4	71,4
KESKIASTE - MELLANSTADIUM	15,6	14,2	16,2	14,8	13,9	13,0	85,8	85,2	78,3
KORKEA-ASTE - HÖGSTADIUM	25,4	22,9	26,1	23,1	18,6	17,6	139,9	137,8	104,5
6+ HENKÄ - 6+ PERSONER	11,4	10,7	11,7	10,9	11,5	10,8	63,0	62,0	64,8
ENINT. PERUSASTE - HÖGST GRUNDSTADIET	10,6	9,5	10,9	9,8	11,1	10,5	58,2	57,4	62,4
KESKIASTE - MELLANSTADIUM	12,0	11,5	12,3	11,5	12,0	11,0	65,9	64,7	67,7
KORKEA-ASTE - HÖGSTADIUM	18,2	17,4	18,5	17,5	13,9	13,9	100,2	97,4	78,1

41. KOTITALOUDEN JÄSENTÄ KOHTI LASKETTUIJEN KÄYTETTÄVISSÄ OLEVIEJEN TULOJEN JAKAUTUMINEN DESIILIRYHMITTÄIN SOSIOEKONOMISEN ASEMAN MUKAAN. DESIILIRYHMÄT ON MUODOSTETTU KOTITALOUDEN JÄSENTÄ KOHTI LASKETTUIJEN KÄYTETTÄVISSÄ OLEVIEJEN TULOJEN MUKAAN FÖRDELNING AV DISPONIBEL INKOMST PER HUSHÄLLSLEDLEM I DECILGRUPPER ENLIGT SOCIOEKONOMISK STÄLLNING. DECILGRUPPERNA HAR BILDATS ENLIGT DISPONIBEL INKOMST PER HUSHÄLLSLEDLEM DISTRIBUTION OF AVAILABLE INCOME PER MEMBER OF HOUSEHOLD IN DECILE GROUPS BY SOCIO-ECONOMIC GROUP. DECILE GROUPS HAVE BEEN ORDERED BY AVAILABLE INCOME PER MEMBER OF HOUSEHOLD

KOTITALOUDEN SOSIOEKONOMINEN ASEMA HUSHÄLLETS SOCIOEKONOMISKA STÄLLNING SOCIO-ECONOMIC GROUP OF HOUSEHOLD	YH- TEEN- SÄ SAM- MAN- LAGT TOTAL	DESIILIRYHMÄT - DECILGRUPPER - DECILE GROUPS										TULONTA- SAUKSEN ENIM- MÄIS- MÄXIMAL UTJÄM- INGS- MAXIMUM EQUALI- ZATION %
		I	II	III	IV	V	VI	VII	VIII	IX	X	
A. DESIILI, MK - DECIL, MK - DECILE, MK												
KAIKKI KOTITALOUDET - SAMTLIGA HUSHÄLL	10058	12098	13776	15456	17411	19317	21939	25637	30948	..		
1. YRITTÄJÄT - FÖRETAGARE	7192	9488	11454	12779	14637	16751	18845	21888	27314	..		
11. MAATALOUSYRITTÄJÄT JORDBRUKSFÖRETAGARE	7234	9195	10940	12286	13594	15173	17411	19603	24205	..		
12. MUUT YRITTÄJÄT - ÖVRIGA FÖRETAGARE	6759	10966	12630	14950	17407	19425	22319	26477	33445	..		
2. PALKANSAAJAT - LÖNTAGARE	11229	13569	15443	17391	19238	21332	24166	27306	32701	..		
21. YLEMMÄN KAND. ASTEEN KOULUTUKSEN SAANEET TOIMIHENKILÖT - TJÄNSTEMÄN MED UTBILDNING PÅ HÖGRE KANDIDATNIVÅ	15721	18045	20407	23486	26211	29502	35172	39636	46040	..		
22. AMMATILLISEN KOULUTUKSEN SAANEET JA VASTAAVAT TOIMIHENKILÖT - YRKES- UTBILDADE TJÄNSTEMÄN OCH MOTSVARANDE	12968	15660	17587	19329	21408	23778	26453	30319	36835	..		
23. MUUT TOIMIHENKILÖT ÖVRIGA TJÄNSTEMÄN	11888	14400	16203	18371	19829	21515	25043	28291	32502	..		
24. MAA- JA METSÄTALOUSTYÖNTEKIJÄT JORD- OCH SKOGSBRUKSARBETARE	6775	8167	10022	11803	13227	13914	15379	17203	19999	..		
25. TEOLLISUUDEN JA RAKENNUSTOIMINNAN TYÖNTEKIJÄT - ARBETARE INOM INDUSTRI OCH BYGGNADSVÄRSÄMNET	10807	12744	14447	16119	17796	19522	21508	24541	28291	..		
26. PALVELUALOJEN TYÖNTEKIJÄT ARBETARE INOM SERVICEBRANCHER	10634	12413	14251	15986	17899	20421	22867	26211	30083	..		
3. AMMATISSA TOIMIMATTOMAT ICKE YRKESVERKSAMMA	9069	11016	12192	13227	14526	16086	17845	20287	26459	..		
31. ANSIDELÄKKEENSAAJAT FÖRVÄRVSPENSIONSTAGARE	11432	13386	14785	16732	18058	19438	22267	26459	33553	..		
32. KANSANELÄKKEEN TAI SOSIAALIAVUSTUS- TEN VARASSA ELÄVÄT - PERSONER SOM LEVER PÅ FOLKPENSION ELLER SOCIAL- BIDRAG	8526	10443	11290	12186	12905	13709	14765	16175	17689	..		
33. MUUT AMMATISSA TOIMIMATTOMAT ÖVRIGA ICKE YRKESVERKSAMMA	4500	5612	7863	9787	10603	11435	12617	16260	20740	..		
B. TULOJEN PROSENTTIJAKAUTUMA PROSENTUELL FÖRDELNING AV INKOMSTERNA PERCENTAGE DISTRIBUTION OF INCOME												
KAIKKI KOTITALOUDET - SAMTLIGA HUSHÄLL	100.0	5.8	7.4	8.2	9.0	9.9	10.6	11.5	11.6	11.9	14.0	17.2
1. YRITTÄJÄT - FÖRETAGARE	100.0	4.3	7.0	8.0	9.1	10.4	10.8	11.3	11.6	12.3	15.2	19.2
11. MAATALOUSYRITTÄJÄT JORDBRUKSFÖRETAGARE	100.0	5.4	7.1	8.1	9.0	10.1	10.7	11.6	11.7	12.2	14.2	17.6
12. MUUT YRITTÄJÄT - ÖVRIGA FÖRETAGARE	100.0	2.4	6.7	8.4	9.9	9.8	10.6	11.7	11.5	14.1	14.9	21.0
2. PALKANSAAJAT - LÖNTAGARE	100.0	7.1	9.0	9.4	10.0	10.4	10.7	10.8	10.0	10.6	12.1	16.0
21. YLEMMÄN KAND. ASTEEN KOULUTUKSEN SAANEET TOIMIHENKILÖT - TJÄNSTEMÄN MED UTBILDNING PÅ HÖGRE KANDIDATNIVÅ	100.0	8.1	8.2	9.4	10.3	10.2	12.3	11.2	9.2	9.7	11.5	16.0
22. AMMATILLISEN KOULUTUKSEN SAANEET JA VASTAAVAT TOIMIHENKILÖT - YRKES- UTBILDADE TJÄNSTEMÄN OCH MOTSVARANDE	100.0	7.4	8.7	9.8	10.6	10.8	9.9	9.8	10.2	11.0	11.8	15.7
23. MUUT TOIMIHENKILÖT ÖVRIGA TJÄNSTEMÄN	100.0	7.8	10.1	9.8	10.0	11.3	9.6	9.7	10.0	10.3	11.3	15.2
24. MAA- JA METSÄTALOUSTYÖNTEKIJÄT JORD- OCH SKOGSBRUKSARBETARE	100.0	5.6	7.8	10.5	9.5	9.4	10.6	9.7	8.7	14.2	14.1	16.0
25. TEOLLISUUDEN JA RAKENNUSTOIMINNAN TYÖNTEKIJÄT - ARBETARE INOM INDUSTRI OCH BYGGNADSVÄRSÄMNET	100.0	7.9	9.1	10.0	10.2	10.6	10.5	10.7	11.3	9.9	9.8	14.3
26. PALVELUALOJEN TYÖNTEKIJÄT ARBETARE INOM SERVICEBRANCHER	100.0	7.0	9.6	10.2	10.4	10.1	10.9	10.5	10.3	10.2	10.7	16.0
3. AMMATISSA TOIMIMATTOMAT ICKE YRKESVERKSAMMA	100.0	5.9	7.5	7.5	7.5	8.2	8.7	9.6	11.0	13.4	20.7	18.2
31. ANSIDELÄKKEENSAAJAT FÖRVÄRVSPENSIONSTAGARE	100.0	6.8	7.9	7.8	8.6	8.2	9.1	10.3	10.8	13.4	17.0	17.1
32. KANSANELÄKKEEN TAI SOSIAALIAVUSTUS- TEN VARASSA ELÄVÄT - PERSONER SOM LEVER PÅ FOLKPENSION ELLER SOCIAL- BIDRAG	100.0	8.3	10.6	9.2	10.1	8.8	8.6	9.8	10.0	10.4	14.1	12.6
33. MUUT AMMATISSA TOIMIMATTOMAT ÖVRIGA ICKE YRKESVERKSAMMA	100.0	2.4	3.5	4.9	6.3	7.5	6.1	7.3	12.9	11.9	37.3	28.4

42. KOTITALOUKSIEN JA NIIDEN JÄSENTEN LUKUMÄÄRÄ DESIILIRYHMISSÄ. DESIILIRYHMÄT ON MUODOSTETTU KOTITALOUDEN JÄSENTÄ KOHTI LASKETTUIJEN KÄYTETTÄVISSÄ OLEVIA TULOJEN MUKAAN
 ANTAL HUSHÄLL OCH DERAS MEDLEMMAR I DECILGRUPPER ENLIGT DISPONIBEL INKOMST PER HUSHÄLLSLEDLEM
 NUMBER OF HOUSEHOLDS AND THEIR MEMBERS IN DECILE GROUPS ORDERED BY AVAILABLE INCOME PER MEMBER OF HOUSEHOLD

KOTITALOUDEN SOSIOEKONOMINEN ASEMA HUSHÄLLETS SOCIOEKONOMISKA STÄLLNING SOCIO-ECONOMIC GROUP OF HOUSEHOLD	KAIKKI KO- TITALOUDET SAMTLIGA HUSHÄLL ALL HOUSEHOLDS	DESIILIRYHMÄT - DECILGRUPPER - DECILE GROUPS									
		I	II	III	IV	V	VI	VII	VIII	IX	X
A. KOTITALOUDEN JÄSENTEN LUKUMÄÄRÄ, 1000 ANTAL HUSHÄLLSLEDLEMMAR, 1000 NUMBER OF MEMBERS OF HOUSEHOLD, 1000											
KAIKKI KOTITALOUDET - SAMTLIGA HUSHÄLL	4755.0	629.3	558.0	528.8	515.3	502.3	484.2	471.5	412.4	356.2	296.9
1. YRITTÄJÄT - FÖRETAGARE	760.9	205.5	102.7	95.5	78.1	62.1	61.7	54.0	38.8	32.3	30.3
11. MAATALOUSYRITTÄJÄT JORDBRUKSFÖRETAGARE	529.2	161.7	76.5	69.9	57.6	43.5	39.7	32.0	21.9	13.5	12.9
12. MUUT YRITTÄJÄT - ÖVRIGA FÖRETAGARE	231.7	43.7	26.2	25.6	20.5	18.6	22.0	22.0	16.9	18.8	17.5
2. PALKANSAAJAT - LÖNTAGARE	3233.9	275.6	342.7	323.9	349.7	364.9	354.9	370.2	336.1	288.4	227.4
21. YLEMMÄN KAND. ASTEEN KOULUTUKSEN SAANEET TOIMIHENKILÖT - TJÄNSTEMÄN MED UTBILDNING PÅ HÖGRE KANDIDATNIVÅ	179.7	2.8	(0.0)	0.8	11.4	19.6	13.2	22.9	26.6	30.9	43.6
22. AMMATILLISEN KOULUTUKSEN SAANEET JA VASTAAVAT TOIMIHENKILÖT - YRKES- UTBILDDE TJÄNSTEMÄN OCH MOTSVARANDE	869.1	43.2	56.0	74.1	63.7	102.2	110.9	117.0	112.9	87.2	102.0
23. MUUT TOIMIHENKILÖT ÖVRIGA TJÄNSTEMÄN	429.6	30.5	39.3	37.3	49.6	50.4	50.7	55.6	40.7	45.8	29.6
24. MAA- JA METSÄTALOUSTYÖNTEKIJÄT JORD- OCH SKOGSBRUKSARBETARE	77.4	29.5	10.8	10.2	8.7	5.3	6.1	2.8	1.7	(2.2)	(0.0)
25. TEOLLISUUDEN JA RAKENNUSTOIMINNAN TYÖNTEKIJÄT - ARBETARE INOM INDUSTRI OCH BYGGNADSVÄRSAMHET	1115.7	107.6	152.4	127.2	148.7	124.3	127.1	117.6	106.5	75.2	29.0
26. PALVELUALOJEN TYÖNTEKIJÄT ARBETARE INOM SERVICEBRANCHER	562.4	61.9	84.2	66.2	67.6	63.0	47.0	54.4	47.6	47.1	23.3
3. AMMATISSA TOIMIMATTOMAT ICKE YRKESVERKSAMMA	760.1	148.2	112.5	109.5	87.5	75.3	67.6	47.4	37.6	35.5	39.1
31. ANSIDELÄKKEENSAAJAT FÖRÖVRVSPENSIONSTAGARE	378.9	35.9	29.7	44.3	45.8	38.7	50.6	38.1	28.9	31.8	35.2
32. KANSANELÄKKEEN TAI SOSIAALIAVUSTUS- TEN VARASSA ELÄVÄT - PERSONER SOM LEVER PÅ FOLKPENSION ELLER SOCIAL- BIDRAG	326.6	87.6	74.0	61.5	37.7	34.4	14.2	7.1	7.0	(1.5)	(1.6)
33. MUUT AMMATISSA TOIMIMATTOMAT ÖVRIGA ICKE YRKESVERKSAMMA	54.6	24.7	8.9	(3.7)	4.0	(2.2)	(2.8)	(2.2)	(1.7)	2.2	(2.3)
B. KOTITALOUDEN JÄSENTEN PROSENTTIJAKAUTUNA PROCENTUELL FÖRDELNING AV HUSHÄLLSLEDLEMMAR PERCENTAGE DISTRIBUTION OF MEMBERS OF HOUSEHOLD											
KAIKKI KOTITALOUDET - SAMTLIGA HUSHÄLL	100.0	100.0	100.0	100.0	100.0	100.0	100.0	100.0	100.0	100.0	100.0
1. YRITTÄJÄT - FÖRETAGARE	16.0	32.6	18.4	18.1	15.1	12.4	12.7	11.4	9.4	9.1	10.2
11. MAATALOUSYRITTÄJÄT JORDBRUKSFÖRETAGARE	11.1	25.7	13.7	13.2	11.2	8.7	8.2	6.8	5.3	3.8	4.3
12. MUUT YRITTÄJÄT - ÖVRIGA FÖRETAGARE	4.9	6.9	4.7	4.8	4.0	3.7	4.5	4.7	4.1	5.3	5.9
2. PALKANSAAJAT - LÖNTAGARE	68.0	43.8	61.4	61.2	67.9	72.6	73.3	78.5	81.5	81.0	76.6
21. YLEMMÄN KAND. ASTEEN KOULUTUKSEN SAANEET TOIMIHENKILÖT - TJÄNSTEMÄN MED UTBILDNING PÅ HÖGRE KANDIDATNIVÅ	3.8	.5	0.0	1.7	2.2	3.9	2.7	4.8	6.4	8.7	14.7
22. AMMATILLISEN KOULUTUKSEN SAANEET JA VASTAAVAT TOIMIHENKILÖT - YRKES- UTBILDDE TJÄNSTEMÄN OCH MOTSVARANDE	18.3	6.9	10.0	14.0	12.4	20.4	22.9	24.8	27.4	24.5	34.4
23. MUUT TOIMIHENKILÖT ÖVRIGA TJÄNSTEMÄN	9.0	4.9	7.0	7.0	9.6	10.0	10.5	11.8	9.9	12.9	10.0
24. MAA- JA METSÄTALOUSTYÖNTEKIJÄT JORD- OCH SKOGSBRUKSARBETARE	1.6	4.7	1.9	1.9	1.7	1.1	1.3	.6	.4	.6	0.0
25. TEOLLISUUDEN JA RAKENNUSTOIMINNAN TYÖNTEKIJÄT - ARBETARE INOM INDUSTRI OCH BYGGNADSVÄRSAMHET	23.5	17.1	27.3	24.0	28.9	24.7	26.2	24.9	25.8	21.1	9.8
26. PALVELUALOJEN TYÖNTEKIJÄT ARBETARE INOM SERVICEBRANCHER	11.8	9.8	15.1	12.5	13.1	12.5	9.7	11.5	11.5	13.2	7.8
3. AMMATISSA TOIMIMATTOMAT ICKE YRKESVERKSAMMA	16.0	23.6	20.2	20.7	17.0	15.0	14.0	10.0	9.1	10.0	13.2
31. ANSIDELÄKKEENSAAJAT FÖRÖVRVSPENSIONSTAGARE	8.0	5.7	5.3	8.4	8.9	7.7	10.4	8.1	7.0	8.9	11.9
32. KANSANELÄKKEEN TAI SOSIAALIAVUSTUS- TEN VARASSA ELÄVÄT - PERSONER SOM LEVER PÅ FOLKPENSION ELLER SOCIAL- BIDRAG	6.9	13.9	13.3	11.6	7.3	6.8	2.9	1.5	1.7	.4	.5
33. MUUT AMMATISSA TOIMIMATTOMAT ÖVRIGA ICKE YRKESVERKSAMMA	1.1	3.9	1.6	.7	.8	.4	.6	.5	.4	.6	.8

42. JATK. - FORTS. - CONT.

KOTITALOUDEN SOSIOEKONOMINEN ASEMA HUSHÄLLETS SOCIOEKONOMISKA STÄLLNING SOCIO-ECONOMIC GROUP OF HOUSEHOLD	KAIKKI KO- TITALOUDET SAMTLIGA HUSHÄLL ALL HOUSEHOLDS	DESIILIRVHMÄT - DECILGRUPPER - DECILE GROUPS												
		I	II	III	IV	V	VI	VII	VIII	IX	X			
C. KOTITALOUKSIEN LUKUMÄÄRÄ, 1000 ANTAL HUSHÄLL, 1000 NUMBER OF HOUSEHOLDS, 1000														
KAIKKI KOTITALOUDET - SAMTLIGA HUSHÄLL	1836.4	183.7	183.5	183.6	183.9	183.7	183.6	183.6	183.6	183.5	183.9	183.6		
1. YRITTÄJÄT - FÖRETAGARE	213.5	47.6	26.0	23.9	20.5	17.2	18.9	17.6	14.4	12.7	14.8			
11. MAATALOUSYRITTÄJÄT JORDBRUKSFÖRETAGARE	141.0	35.4	19.3	17.5	15.0	11.7	11.9	10.5	8.1	5.7	5.8			
12. MUUT YRITTÄJÄT - ÖVRIGA FÖRETAGARE	72.5	12.2	6.7	6.4	5.5	5.5	7.0	7.1	6.2	7.0	9.0			
2. PALKANSAAJAT - LÖNTAGARE	1137.7	65.4	89.0	84.7	103.2	113.0	117.8	135.7	141.0	148.4	139.4			
21. YLEMÄN KAND. ASTEEN KOULUTUKSEN SAANEET TOIMIHENKILÖT - TJÄNSTEMÄN MED UTBILDNING PÅ HÖGRE KANDIDATNIVÅ	57.0	(.5)	(0.0)	(2.0)	2.3	4.5	3.5	6.1	7.5	9.0	21.6			
22. AMMATILISEN KOULUTUKSEN SAANEET JA VASTAAVAT TOIMIHENKILÖT - YRKES- UTBILDADE TJÄNSTEMÄN OCH MOTSVARANDE	299.8	9.0	13.8	18.4	17.6	28.9	32.1	37.7	43.8	40.6	57.9			
23. MUUT TOIMIHENKILÖT ÖVRIGA TJÄNSTEMÄN	170.8	7.0	11.5	9.8	15.6	16.6	18.7	23.1	20.4	26.8	21.3			
24. MAA- JA METSÄTALOUSTYÖNTEKIJÄT JORD- OCH SKOGSBRUKSARBETARE	26.2	7.8	3.3	3.6	3.6	2.7	2.2	(1.0)	(.6)	(1.4)	(0.0)			
25. TEOLLISUUDEN JA RAKENNUSTOIMINNAN TYÖNTEKIJÄT - ARBETARE INOM INDUSTRI OCH BYGGNADSVÄRSAMHET	370.7	23.8	37.9	32.9	42.9	37.5	44.0	44.2	44.9	42.1	20.4			
26. PALVELUALOJEN TYÖNTEKIJÄT ARBETARE INOM SERVICEBRANCHER	213.1	17.4	22.5	18.0	21.1	22.8	17.3	23.5	23.8	28.6	18.2			
3. AMMATISSA TOIMIMATTOMAT ICKE YRKESVERKSAMMA	485.2	70.6	68.5	75.0	60.1	53.5	46.9	30.3	28.2	22.8	29.4			
31. ANSIOELÄKKEENSAAJAT FÖRÄRVSPENSIONSTAGARE	221.7	13.0	14.2	22.2	26.0	22.9	32.5	22.9	20.6	20.3	27.1			
32. KANSANELÄKKEEN TAI SOSIAALI- AVUSTUSTEN VARASSA ELÄVÄT - PERSONER SOM LEVER PÅ FOLKPENSION ELLER SOCIAL- BIDRAG	225.2	40.5	46.8	49.4	32.2	29.3	12.3	5.4	6.7	(1.5)	(1.1)			
33. MUUT AMMATISSA TOIMIMATTOMAT ÖVRIGA ICKE YRKESVERKSAMMA	38.3	17.1	7.4	(3.4)	(1.8)	(1.4)	(2.1)	(1.9)	(.8)	(1.0)	(1.2)			
D. KOTITALOUKSIEN PROSENTTIJAKAUTUMA PROCENTUELL FÖRDELNING AV HUSHÄLL PERCENTAGE DISTRIBUTION OF HOUSEHOLDS														
KAIKKI KOTITALOUDET - SAMTLIGA HUSHÄLL	100.0	100.0	100.0	100.0	100.0	100.0	100.0	100.0	100.0	100.0	100.0	100.0		
1. YRITTÄJÄT - FÖRETAGARE	11.6	25.9	14.2	13.0	11.2	9.4	10.3	9.6	7.8	6.9	8.1			
11. MAATALOUSYRITTÄJÄT JORDBRUKSFÖRETAGARE	7.7	19.3	10.5	9.5	8.2	6.4	6.5	5.7	4.4	3.1	3.2			
12. MUUT YRITTÄJÄT - ÖVRIGA FÖRETAGARE	4.0	6.7	3.6	3.5	3.0	3.0	3.8	3.9	3.4	3.8	4.9			
2. PALKANSAAJAT - LÖNTAGARE	61.9	35.6	48.5	46.1	56.1	61.5	64.2	73.9	76.8	80.7	75.9			
21. YLEMÄN KAND. ASTEEN KOULUTUKSEN SAANEET TOIMIHENKILÖT - TJÄNSTEMÄN MED UTBILDNING PÅ HÖGRE KANDIDATNIVÅ	3.1	.3	0.0	1.1	1.2	2.5	1.9	3.3	4.1	4.9	11.7			
22. AMMATILISEN KOULUTUKSEN SAANEET JA VASTAAVAT TOIMIHENKILÖT - YRKES- UTBILDADE TJÄNSTEMÄN OCH MOTSVARANDE	16.3	4.9	7.5	10.0	9.6	15.7	17.5	20.6	23.9	22.1	31.5			
23. MUUT TOIMIHENKILÖT ÖVRIGA TJÄNSTEMÄN	9.3	3.8	6.3	5.3	8.5	9.0	10.2	12.6	11.1	14.6	11.6			
24. MAA- JA METSÄTALOUSTYÖNTEKIJÄT JORD- OCH SKOGSBRUKSARBETARE	1.4	4.2	1.8	2.0	2.0	1.5	1.2	.6	.3	.8	0.0			
25. TEOLLISUUDEN JA RAKENNUSTOIMINNAN TYÖNTEKIJÄT - ARBETARE INOM INDUSTRI OCH BYGGNADSVÄRSAMHET	20.2	13.0	20.7	17.9	23.4	20.4	23.9	24.1	24.5	22.9	11.1			
26. PALVELUALOJEN TYÖNTEKIJÄT ARBETARE INOM SERVICEBRANCHER	11.6	9.5	12.3	9.8	11.5	12.4	9.4	12.8	12.9	15.5	9.9			
3. AMMATISSA TOIMIMATTOMAT ICKE YRKESVERKSAMMA	26.4	38.4	37.3	40.8	32.7	29.1	25.5	16.5	15.3	12.4	16.0			
31. ANSIOELÄKKEENSAAJAT FÖRÄRVSPENSIONSTAGARE	12.1	7.1	7.8	12.1	14.2	12.5	17.7	12.5	11.2	11.0	14.7			
32. KANSANELÄKKEEN TAI SOSIAALI- AVUSTUSTEN VARASSA ELÄVÄT - PERSONER SOM LEVER PÅ FOLKPENSION ELLER SOCIAL- BIDRAG	12.3	22.0	25.5	26.9	17.5	15.9	6.7	3.0	3.7	.8	.6			
33. MUUT AMMATISSA TOIMIMATTOMAT ÖVRIGA ICKE YRKESVERKSAMMA	2.1	9.3	4.1	1.9	1.0	.8	1.1	1.0	.5	.6	.7			

TULONSAAJAKOHTAISET TAULUKOT

Sivut: 82–98

Taulukoiden sisältö:

- 43 – 44 Ansiotulonsaajien tulotaso
- 45 Ansiotulonsaajien tulojen prosenttijakautuma ja suhteelliset tulotasoerot
- 46 – 51 Ammatissa toimivien tulotaso
- 52 Ammatissa toimivien lukumäärä desiiliryhmittäin
- 53 – 54 Ammatissa toimivien tulojen prosenttijakautumat ja suhteelliset tulotasoerot
- 55 Palkkatuloa saaneiden palkkataso

Ansiotulonsaajiksi on luettu kaikki palkka- tai yrittäjätuloa saaneet.

Ammatissa toimiviksi on luettu kaikki vähintään 6 kuukautta palkansaajana, yrittäjänä tai avustavana perheenjäsenenä toimineet sekä myös 5 kuukautta palkansaajana tai yrittäjänä toimineet, jos palkka- ja yrittäjätulot ovat olleet pääasiallinen toimeentulolähde. Vähintään 6 kuukautta avustavana perheenjäsenenä toimineet on luettu ammatissa toimiviksi riippumatta, ovatko he saaneet työstään tuloa vai eivät.

INDIVIDTABELLER

Sid.: 82–98

Tabellernas innehåll:

- 43 – 44 Förvärvsinkomsttagarnas inkomstnivå
- 45 Procentuell fördelning av förvärvsinkomsttagarnas inkomster och relativa skillnader i inkomstnivå
- 46 – 51 De yrkesverksammas inkomstnivå
- 52 Antal yrkesverksamma i decilgrupper
- 53 – 54 Procentuell fördelning av yrkesverksammas inkomster och relativa skillnader i inkomstnivå
- 55 Löneinkomstnivå för löneinkomsttagare

Som förvärvsinkomsttagare har klassificerats alla personer som erhållit löne- eller företagarinkomst.

Som yrkesverksamma har klassificerats alla de personer som varit minst 6 arbetsmånader som löntagare, företagare eller medhjälpare familjemedlem samt också de som varit 5 månader som löntagare eller företagare om löne- och företagarinkomsterna har utgjort den huvudsakliga utkomstkällan. Medhjälpare familjemedlemmar som arbetat minst 6 månader har klassificerats som yrkesverksamma oberoende av om de haft inkomst eller inte.

43. ANSIOTULONSAAJIEN LUKUMÄÄRÄ JA TULOTASO SOSIOEKONOMISEN ASEMA NUKAAN
FÖRÄRVÄRSINKOMSTTAGARNAS ANTAL OCH INKOMSTNIVÅ ENLIGT SOCIOEKONOMISK STÄLLNING
NUMBER AND INCOME LEVEL OF EARNERS BY SOCIO-ECONOMIC GROUP

SOSIOEKONOMINEN ASEMA SOCIOEKONOMISK STÄLLNING SOCIO-ECONOMIC GROUP	ANSIOTULONSAAJIEN LUKUMÄÄRÄ ANTAL FÖRÄRVÄRSINKOMSTTAGARE NUMBER OF EARNERS			TULOTASO - INKOMSTNIVÅ - INCOME LEVEL, 1000 MK		YRITTÄJÄTULOT FÖRETAGARINKOMST ENTREPRENEURIAL INCOME		ANSIOTULOT FÖRÄRVÄRSINKOMST PRIMARY INCOME	
	POSTITIE- DUSTELUSSA I POST- ENKÄTEN IN POSTAL SURVEY	HAASTAT- TELUSSA I INTER- VJUN IN INTERVIEW	PERUS- JOUKOSSA I POPU- LATIONEN IN POPU- LATION, 1000	KESKI- ARVO MEDELTAL MEAN	MEDI- AANI MEDIAN MEDIAN	KESKI- ARVO MEDELTAL MEAN	MEDI- AANI MEDIAN MEDIAN	KESKI- ARVO MEDELTAL MEAN	MEDI- AANI MEDIAN MEDIAN
KAIKKI ANSIOTULONSAAJAT SAMTLIGA FÖRÄRVÄRSINKOMSTTAGARE	62289,0	13492,0	2773,4	26,4	24,8	4,3	0,1	30,7	27,9
1. YRITTÄJÄT JA AVUSTAVAT PERHEENJÄSENET FÖRETAGARE OCH MEDHJÄLPANDE FAMILJE- MEDLEMMAR	9851,0	2182,0	364,2	2,5	-	26,0	16,7	28,0	19,3
11. MAATALOUSYRITTÄJÄT JORDBRUKSFÖRETAGARE	4146,0	917,0	151,8	1,9	0,1	28,9	21,1	30,5	23,5
MAANVILJELIJÄT - JORDBRUKARE									
111. 2- 4,99 HA	286,0	78,0	11,2	1,7	-	17,3	9,7	18,9	10,4
112. 5- 9,99 HA	1192,0	271,0	44,5	1,5	-	22,6	16,6	24,0	18,3
113. 10-19,99 HA	1495,0	325,0	53,1	1,9	0,2	29,6	23,9	31,2	27,2
114. 20+ HA	856,0	160,0	30,1	2,3	0,4	39,8	36,2	41,6	38,4
115. MUUT MAATALOUSYRITTÄJÄT ÖVRIGA JORDBRUKSFÖRETAGARE	317,0	83,0	12,9	2,6	0,2	32,2	19,5	34,4	24,5
12. MUUT YRITTÄJÄT - ÖVRIGA FÖRETAGARE	1846,0	435,0	85,2	4,6	-	42,9	30,1	46,2	34,6
121. YRITYKSEN KOKO 1-4 HENKÄ FÖRETAGETS STORLEK 1-4 PERSONER	1701,0	398,0	78,9	3,9	-	42,0	29,4	44,6	33,2
1211. TEOLLISUUS- JA RAKENNUSYRITTÄJÄT FÖRETAGARE INOM INDUSTRI OCH BYGGNADVERKSAMHET	397,0	105,0	17,9	3,6	-	38,4	28,7	40,9	31,4
1212. KAUPPIAAT, RAVITSEMIS- JA MAJOI- TUSTOIHINNAN HARJOITTAJAT IKKARE AV HANDEL, RESTAURANG- OCH HOTELLVERKSAMHET	438,0	104,0	21,2	4,3	-	33,3	23,5	36,6	28,4
1213. LIIKENTEENHARJOITTAJAT TRAFIKIKKARE	433,0	104,0	17,8	1,7	-	58,4	52,1	58,1	54,1
1214. MUUT - ÖVRIGA	433,0	85,0	22,0	5,6	-	40,1	24,3	44,3	26,1
122. YRITYKSEN KOKO 5+ HENKÄ FÖRETAGETS STORLEK 5+ PERSONER	145,0	37,0	6,3	12,7	0,3	54,3	50,2	66,2	55,7
1221. TEOLLISUUS- JA RAKENNUSYRITTÄJÄT FÖRETAGARE INOM INDUSTRI OCH BYGGNADVERKSAMHET	55,0	15,0	2,5	15,2	..	49,4	..	63,4	..
1222. KAUPPIAAT, RAVITSEMIS- JA MAJOI- TUSTOIHINNAN HARJOITTAJAT IKKARE AV HANDEL, RESTAURANG- OCH HOTELLVERKSAMHET	55,0	14,0	2,2	13,8	..	52,5	..	66,2	..
1223. LIIKENTEENHARJOITTAJAT TRAFIKIKKARE	11,0	1,0	0,5
1224. MUUT - ÖVRIGA	24,0	7,0	1,1	8,6	..	71,4	..	77,8	..
13. AVUSTAVAT PERHEENJÄSENET MEDHJÄLPANDE FAMILJEMEDLEMMAR	3859,0	830,0	127,2	1,9	-	11,1	6,6	12,7	9,2
131. MAATALOUSYRITTÄJIEN - INOM JORDBRUK	3492,0	728,0	113,1	1,5	-	10,6	6,4	11,9	8,0
132. MUIDEN YRITTÄJIEN - ÖVRIGA	367,0	102,0	14,1	4,5	-	15,3	12,7	19,4	17,2
2. PALKANSAAJAT - LÖNTAGARE	37977,0	8309,0	1844,2	37,8	34,3	1,0	-	38,9	35,0
21. YLENNÄN KAND. ASTEEN KOULUTUKSEN SAANEET TOIMIHENKILÖT - TJÄNSTEMÄN MED UTBILDNING PÅ HÖGRE KANDIDATNIVÅ	1267,0	272,0	68,5	80,0	72,6	3,3	0,1	83,4	74,3
2101. JULKISYHTEISÖT - OFFENTLIGA SAMMANSLUTNINGAR	827,0	171,0	45,3	73,1	71,2	4,5	0,1	77,7	72,6
2102. MUUT - ÖVRIGA	440,0	101,0	23,2	93,4	76,9	0,8	-	94,6	77,6
22. AMMATILISEN KOULUTUKSEN SAANEET JA VASTAAVAT TOIMIHENKILÖT - YRKES- UTBILDADE TJÄNSTEMÄN OCH MOTSVARANDE	10063,0	2104,0	521,7	45,2	40,6	0,9	-	46,2	41,5
2201. JULKISYHTEISÖT - OFFENTLIGA SAMMANSLUTNINGAR	4348,0	874,0	224,2	40,9	38,9	0,7	-	41,7	39,4
2202. MUUT - ÖVRIGA	5715,0	1230,0	297,5	48,4	43,4	1,0	-	49,5	43,8
23. MUUT TOIMIHENKILÖT ÖVRIGA TJÄNSTEMÄN	6478,0	1402,0	324,1	32,8	31,3	0,7	-	33,6	31,8
2301. JULKISYHTEISÖT - OFFENTLIGA SAMMANSLUTNINGAR	1490,0	309,0	73,7	32,2	32,3	0,7	-	32,9	32,7
2302. MUUT - ÖVRIGA	4988,0	1093,0	250,4	32,9	31,1	0,7	-	33,8	31,5
24. MAA- JA METSÄTALOUSYÖNTEKIJÄT JORD- OCH SKOGSBRUKSARBETARE	956,0	228,0	36,1	20,6	17,6	2,5	0,4	23,1	20,1
25. TEOLLISUUDEN JA RAKENNUSTOIMINNAN TYÖNTEKIJÄT - ARBETARE INOM INDUSTRI OCH BYGGNADVERKSAMHET	11566,0	2595,0	530,5	34,9	34,2	1,0	0,1	36,1	35,0
251. AMMATIKOULUTUKSEN SAANEET YRKESUTBILDADE	3017,0	642,0	137,2	36,4	36,8	0,9	-	37,5	37,7
2511. TEOLLISUUSYÖNTEKIJÄT INDUSTRIARBETARE	2356,0	493,0	107,8	36,8	36,8	0,8	-	37,8	37,4
2522. RAKENNUSYÖNTEKIJÄT BYGGNADARBETARE	661,0	149,0	29,4	35,0	36,5	1,2	0,1	36,3	37,9
252. EI AMMATIKOULUTUSTA ICKE YRKESUTBILDADE	6095,0	1387,0	280,8	34,9	33,7	1,0	0,1	36,0	34,5
2521. TEOLLISUUSYÖNTEKIJÄT INDUSTRIARBETARE	4664,0	1084,0	219,5	35,1	33,8	0,8	-	36,0	34,5
2511. RAKENNUSYÖNTEKIJÄT BYGGNADARBETARE	1431,0	303,0	61,3	34,4	33,3	1,5	0,2	36,1	34,7
253. MUIDEN AMMATIRYHMÄN TYÖNTEKIJÄT TEOLLISUudessa JA RAKENNUSTOIMIN- NASSA - ÖVRIGA YRKESGRUPPERNS ARBE- TARE INOM INDUSTRI OCH BYGGNAD- VERKSAMHET	2454,0	566,0	112,4	33,1	32,9	1,3	-	34,5	33,2
26. PALVELUALOJEN TYÖNTEKIJÄT ARBETARE INOM SERVICEBRANCHER	7647,0	1708,0	363,4	29,9	29,0	0,8	-	30,7	29,7
261. KAUPPA, RAVITSEMIS- JA MAJOITUS- TOIMINTA - HANDEL, RESTAURANG- OCH HOTELLVERKSAMHET	1525,0	351,0	75,6	29,0	27,2	0,5	-	29,6	27,9
262. KULJETUS JA TIETOLIITENNE SAMFÄRDEL OCH KOMMUNIKATIONER	2001,0	433,0	93,4	37,3	38,0	1,2	-	38,5	38,5
263. MUUT - ÖVRIGA	4121,0	924,0	194,4	26,7	24,7	0,7	-	27,4	25,4
3. AMMATISSA TOIMIMATTOMAT ANSIOTULON- SAAJAT - ICKE YRKESVERKSAMMA FÖRÄRVÄRSINKOMSTTAGARE	14461,0	3001,0	565,0	4,3	2,7	1,2	-	5,5	3,7

44. ANSIOTULONSAAJIEN LUKUMÄÄRÄ JA TULOTASO SOSIOEKONOMISEN PÄÄRYHMÄN, SUKUPUOLEN JA IÄN MUKAAN
FÖRÄRVÄRSINKOMSTTAGARNAS ANTAL OCH INKOMSTNIVÅ ENLIGT SOCIOEKONOMISK HUVUDGRUPP, KÖN OCH ÅLDER
NUMBER AND INCOME LEVEL OF EARNERS BY SOCIO-ECONOMIC MAIN GROUP, SEX AND AGE

SOSIOEKONOMINEN PÄÄRYHMÄ, SUKUPUOLI JA IÄN SOCIOEKONOMISK HUVUDGRUPP, KÖN OCH ÅLDER SOCIO-ECONOMIC MAIN GROUP, SEX AND AGE	ANSIOTULONSAAJIEN LUKUMÄÄRÄ ANTAL FÖRÄRVÄRSINKOMSTTAGARE NUMBER OF EARNERS			TULOTASO - INKOMSTNIVÅ - INCOME LEVEL, 1000 MK								
	POSTITIE- DUSTELUSSA I POST- ENKÄTEN IN POSTAL SURVEY	MAASTAT- TELUSSA I INTER- VJUN INTERVIEW	PERUS- JOUKOSSA I POPU- LATIONEN IN POPU- LATION, 1000	PALKAT LÖNER WAGES AND SALARIES	KESKI- ARVO MEDELTA MEAN	MEDI- AANI MEDIAN MEDIAN	KESKI- ARVO MEDELTA MEAN	MEDI- AANI MEDIAN MEDIAN	YRITTÄJÄTULOT FÖRETAGARINKOMST ENTREPRENEURIAL INCOME	ANSIOTULOT FÖRÄRVÄRSINKOMST PRIMARY INCOME	KESKI- ARVO MEDELTA MEAN	MEDI- AANI MEDIAN MEDIAN
KAIKKI ANSIOTULONSAAJAT SAMTLIGA FÖRÄRVÄRSINKOMSTTAGARE	62289,0	13492,0	2773,4	26,4	24,8	4,3	0,1		30,7	27,9		
MIEHET - MÄN	33166,0	7190,0	1429,1	31,4	31,3	6,3	0,2		37,6	35,9		
NAISET - KVINNOR	29123,0	6302,0	1344,3	21,1	20,5	2,2	-		23,3	22,8		
1. YRITTÄJÄT JA AVUSTAVAT PERHEENJÄSENET FÖRETAGARE OCH MEDHJÄLPANDE FAMILJE- MEDLEMMAR	9851,0	2182,0	364,2	2,5	-	26,0	16,7		28,0	19,3		
MIEHET - MÄN	5656,0	1251,0	209,1	3,4	0,2	33,6	23,9		36,4	27,4		
- 19	171,0	37,0	4,5	4,3	2,3	4,5	0,2		8,8	3,9		
20 - 24	313,0	59,0	9,1	5,9	2,3	9,7	1,0		15,4	10,9		
25 - 34	925,0	203,0	37,4	4,6	0,3	34,2	24,3		38,1	29,5		
35 - 44	1120,0	252,0	44,9	3,9	0,3	42,8	33,5		45,9	35,1		
45 - 54	1656,0	369,0	57,3	3,4	0,2	37,3	26,2		39,8	31,6		
55 - 64	1121,0	242,0	42,2	2,1	-	29,7	19,3		31,3	21,4		
65 - 74	311,0	83,0	12,5	1,1	-	24,2	15,8		24,9	17,6		
75 +	39,0	6,0	1,4	-	..	23,7	..		23,7	..		
NAISET - KVINNOR	4195,0	931,0	155,1	1,3	-	15,7	10,4		16,6	11,8		
- 19	44,0	12,0	1,2	2,5	..	3,2	..		5,7	..		
20 - 24	137,0	28,0	4,7	2,5	..	8,4	..		10,7	..		
25 - 34	570,0	115,0	25,1	2,5	-	14,9	9,9		16,9	12,7		
35 - 44	980,0	241,0	33,6	1,3	-	20,0	11,5		20,8	12,4		
45 - 54	1384,0	301,0	46,3	1,2	-	15,8	10,1		16,5	11,6		
55 - 64	925,0	199,0	37,3	0,6	-	13,9	10,6		14,3	11,7		
65 - 74	134,0	32,0	5,9	0,5	-	12,2	9,7		12,4	9,7		
75 +	21,0	3,0	0,9		
2. PALKANSAAJAT - LÖNTAGARE	37977,0	8309,0	1844,2	37,8	34,3	1,0	-		38,9	35,0		
MIEHET - MÄN	20413,0	4446,0	951,4	45,0	40,7	1,5	0,1		46,7	41,9		
- 19	985,0	225,0	31,1	19,0	17,8	0,2	-		19,2	18,4		
20 - 24	2636,0	574,0	103,6	28,4	30,3	0,4	-		28,9	30,5		
25 - 34	6384,0	1418,0	349,7	43,5	41,8	1,5	0,1		45,1	43,1		
35 - 44	4705,0	1015,0	225,1	52,5	46,3	2,1	0,3		54,7	47,5		
45 - 54	3989,0	892,0	162,0	51,4	43,3	1,9	0,3		53,5	45,0		
55 - 64	1641,0	348,0	75,9	49,0	42,8	1,8	0,3		50,9	43,9		
65 - 74	67,0	13,0	3,8	46,1	..	0,5	..		46,8	..		
75 +	6,0	1,0	0,3		
NAISET - KVINNOR	17564,0	3863,0	892,8	30,2	28,6	0,4	-		30,7	29,0		
- 19	653,0	133,0	23,7	14,3	15,3	-	-		14,3	15,5		
20 - 24	2264,0	547,0	111,5	22,5	23,4	0,1	-		22,7	23,6		
25 - 34	4899,0	1075,0	298,9	29,8	29,2	0,3	-		30,2	29,7		
35 - 44	4652,0	982,0	214,2	34,0	31,4	0,6	-		34,7	31,9		
45 - 54	3682,0	842,0	162,5	32,9	30,9	0,6	-		33,6	31,5		
55 - 64	1382,0	273,0	75,6	31,8	29,1	0,4	-		32,3	29,2		
65 - 74	31,0	10,0	2,2	25,6		25,6	..		
75 +	1,0	1,0	0,1		
3. AMMATISSA TOIMIMATTOMAT ANSIOTULON- SAAJAT - ICKE YRKESVERKSAMMA FÖRÄRVÄRSINKOMSTTAGARE	14461,0	3001,0	565,0	4,3	2,7	1,2	-		5,5	3,7		
MIEHET - MÄN	7097,0	1493,0	268,5	4,7	2,7	1,8	-		6,6	4,3		
- 19	3221,0	707,0	101,8	3,4	2,9	0,2	-		3,6	3,2		
20 - 24	1230,0	243,0	43,7	7,6	8,1	0,3	-		7,9	8,4		
25 - 34	559,0	115,0	25,1	8,1	5,9	0,4	-		8,5	7,1		
35 - 44	200,0	42,0	9,6	5,2	2,5	2,7	0,3		7,9	5,1		
45 - 54	360,0	70,0	15,1	6,1	1,0	3,4	0,5		9,4	4,3		
55 - 64	626,0	132,0	28,5	4,2	0,4	5,4	1,2		9,6	5,2		
65 - 74	750,0	152,0	37,0	3,0	0,2	5,2	1,2		8,1	3,6		
75 +	151,0	32,0	7,8	3,2	0,1	3,6	0,9		6,8	1,9		
NAISET - KVINNOR	7364,0	1508,0	296,5	3,9	2,7	0,7	-		4,6	3,3		
- 19	3197,0	671,0	102,1	2,9	2,6	-	-		2,9	2,6		
20 - 24	1315,0	245,0	51,2	5,8	5,4	0,1	-		5,9	5,4		
25 - 34	828,0	176,0	44,4	5,3	3,0	0,5	-		5,8	3,7		
35 - 44	437,0	95,0	18,2	4,5	3,0	1,1	0,1		5,6	4,6		
45 - 54	508,0	111,0	20,6	4,1	3,0	1,3	0,1		5,4	3,6		
55 - 64	657,0	129,0	33,5	3,1	1,0	1,8	0,1		5,0	2,6		
65 - 74	354,0	71,0	21,7	2,4	0,4	2,7	0,1		5,1	2,3		
75 +	68,0	10,0	4,8	1,7	..	1,6	..		3,3	..		

45. ANSIOTULONSAAJIEN PROSENTTIJAKAUTUMA JA SUHTEELLISET TULOTASOEROT SOSIOEKONOMISEN ASEMAN JA SUKUPUOLEN MUKAAN
 PROCENTUELL FÖRDELNING AV FÖRÄRVSINKOMSTTAGARE OCH RELATIVA SKILLNADER I INKOMSTNIVÅ ENLIGT SOCIOEKONOMISK
 STÄLLNING OCH KÖN
 PERCENTAGE DISTRIBUTION OF EARNERS AND RELATIVE DIFFERENCES IN INCOME LEVEL BY SOCIO-ECONOMIC GROUP AND SEX

SOSIOEKONOMINEN ASEMA SOCIOEKONOMISK STÄLLNING SOCIO-ECONOMIC GROUP	LUKUMÄÄRÄN PROSENTTIJAKAU- TUMA PROCENTUELL FÖRDELNING AV ANTALET PERCENTAGE DISTRIBUTION OF NUMBER			SUHTEELLISET TULOTASOEROT PROSENTTEINA KESKIAARVOSTA RELATIVA SKILLNADER I INKOMSTNIVÅ I PROCENT AV MEDELTALET RELATIVE DIFFERENCES IN INCOME LEVEL PER CENT OF MEAN VALUE			ANSIOTULOT FÖRÄRVSINKOMST PRIMARY INCOME		
	YHTEENSÄ SAMMANLAGT TOTAL	MIENIÄ MÄN MALES	NAISIA KVINNOR FEMALES	YHTEENSÄ SAMMANLAGT TOTAL	MIHET MÄN MALES	NAISET KVINNOR FEMALES	YHTEENSÄ SAMMANLAGT TOTAL	MIHET MÄN MALES	NAISET KVINNOR FEMALES
KAIKKI ANSIOTULONSAAJAT SAMTLIGA FÖRÄRVSINKOMSTTAGARE	100,0	100,0	100,0	100,0	100,0	100,0	100,0	100,0	100,0
1. YRITTÄJÄT JA AVUSTAVAT PERHEENJÄSENET FÖRETAGARE OCH MEDHJÄLPANDE FAMILJE- MEDLEMMAR	13,1	14,6	11,5	9,5	10,9	6,1	91,1	96,7	71,1
11. MAATALOUSYRITTÄJÄT JORDBRUKSFÖRETAGARE	5,5	8,5	2,3	7,2	6,9	4,2	99,3	89,6	76,4
12. MUUT YRITTÄJÄT - ÖVRIGA FÖRETAGARE	3,1	4,3	1,8	17,3	17,6	10,1	150,4	140,7	124,1
13. AVUSTAVAT PERHEENJÄSENET MEDHJÄLPANDE FAMILJEMEDLEMMAR	4,6	1,9	7,4	7,1	13,6	5,7	41,5	29,3	56,7
2. PALKANSAAJAT - LÖNTAGARE	66,5	66,6	66,4	143,5	143,5	143,4	126,9	124,0	131,7
21. YLEMMÄN KAND. ASTEEN KOULUTUKSEN SAANEET TOIMIHENKILÖT - TJÄNSTEMÄN MED UTBILDNING PÅ HÖGRE KANDIDATNIVÅ	2,5	3,3	1,5	303,3	285,1	276,5	271,8	249,7	253,5
22. AMMATILLISEN KOULUTUKSEN SAANEET JA VASTAAVAT TOIMIHENKILÖT - YRKES- UTBILDADE TJÄNSTEMÄN OCH MOTSVARANDE	16,8	16,3	21,5	171,3	185,3	164,9	150,4	158,8	151,0
23. MUUT TOIMIHENKILÖT ÖVRIGA TJÄNSTEMÄN	11,7	5,9	17,9	124,2	134,2	140,1	109,4	116,4	128,7
24. MAA- JA METSÄTALOUSTYÖNTEKIJÄT JORD- OCH SKOGSBRUKSARBETARE	1,3	2,1	0,5	78,0	68,0	80,2	75,3	64,4	76,3
25. TEOLLISUUDEN JA RAKENNUSTOIMINNAN TYÖNTEKIJÄT - ARBETARE INOM INDUSTRI OCH BYGGNADSVÄRKSAMHE	19,1	26,5	11,3	132,5	120,9	130,7	117,4	104,5	119,8
26. PALVELUALOJEN TYÖNTEKIJÄT ARBETARE INOM SERVICEBRANCHER	13,1	12,5	13,7	113,4	116,2	111,7	100,2	99,9	103,3
3. AMMATISSA TOIMIMATTOMAT ANSIOTULON- SAAJAT - ICKE YRKESVERKSAMMA FÖRÄRVSINKOMSTTAGARE	20,4	18,8	22,1	16,3	15,1	18,4	18,1	17,5	19,7

46. AMMATISSA TOIMIVIEN LUKUMÄÄRÄ JA TULOTASO DESIILIRYHMITTÄIN. DESIILIRYHMÄT ON MUODOSTETTU AMMATISSA TOIMIVIEN
 ANSIOTULOJEN MUKAAN
 ANTAL YRKESVERKSAMMA OCH INKOMSTNIVÅ I DECILGRUPPER ENLIGT YRKESVERKSAMMAS FÖRÄRVSINKOMST
 NUMBER AND INCOME LEVEL OF ECONOMICALLY ACTIVE IN DECILE GROUPS ORDERED BY PRIMARY INCOME OF ECONOMICALLY ACTIVE

DESIILIRYHMÄT DECILGRUPPER DECILE GROUPS	DESIILI, MK DECIL, MK DECILE, MK	AMMATISSA TOIMIVIEN LUKUMÄÄRÄ ANTAL YRKESVERKSAMMA NUMBER OF ECONOMICALLY ACTIVE			TULOTASO INKOMSTNIVÅ INCOME LEVEL		
		POSTITIE- DUSTELUSSA I POST- ENKÄTEN IN POSTAL SURVEY	HAASTAT- TELUSSA I INTER- VJUN INTERVIEW	PERUS- JOUKOSSA I POPU- LATIONEN IN POPU- LATION, 1000	PALKAT LÖNER AND SALARIES	YRITTÄJÄ- TULOT FÖRETAGAR- INKOMST ENTREPRE- NEURIAL INCOME	ANSIO- TULOT FÖRÄRVS- INKOMST PRIMARY INCOME
KESKIAARVO - MEDELTALET - MEAN 1000 MK							
KAIKKI AMMATISSA TOIMIVAT SAMTLIGA YRKESVERKSAMMA		-	10491,0	2275,9	31,1	5,0	36,0
I	11476	-	1197,0	227,5	4,0	2,3	6,3
II	18417	-	1121,0	227,8	11,0	3,9	14,9
III	24426	-	1083,0	227,4	17,5	4,0	21,5
IV	28842	-	1063,0	227,7	23,6	3,1	26,7
V	33074	-	1027,0	227,7	27,6	3,3	31,0
VI	37343	-	988,0	227,5	31,4	3,7	35,2
VII	42036	-	981,0	227,5	36,7	2,9	39,6
VIII	48792	-	998,0	227,5	41,5	3,8	45,2
IX	61207	-	1013,0	227,6	48,5	5,5	54,1
X	..	-	1020,0	227,7	69,0	17,0	86,0

47. AMMATISSA TOIMIVIEN ANSIOTULOJEN JAKAUTUMINEN DESIILIRYHMÄIN SOSIOEKONOMISEN ASEMAN NUKAAN. DESIILIRYHMÄT ON MUODOSTETTU ANSIOTULOJEN NUKAAN FÖRDELNING AV YRKESVERKSAMMAS FÖRVÄRVSINKOMST I DECILGRUPPER ENLIGT SOCIOEKONOMISK STÄLLNING. DECILGRUPPERNA HAR BILDATS ENLIGT FÖRVÄRVSINKOMST DISTRIBUTION OF PRIMARY INCOME OF ECONOMICALLY ACTIVE IN DECILE GROUPS BY SOCIO-ECONOMIC GROUP. DECILE GROUPS HAVE BEEN ORDERED BY PRIMARY INCOME

SOCIOEKONOMINEN ASEMA SOCIOEKONOMISK STÄLLNING SOCIO-ECONOMIC GROUP	YH- TEEN- SÄ SAM- NAM- LAGT TOTAL	DESIILIRYHMÄT - DECILGRUPPER - DECILE GROUPS										TULOITA- SAUKSEN ENIM- MÄIS- MAXIMAL UTJÄMN- INGS- MAXIMUM EQUALI- ZATION %
		I	II	III	IV	V	VI	VII	VIII	IX	X	
A) DESIILI, MK - DECIL, MK - DECILE, MK												
KAIKKI AMMATISSA TOIMIVAT SAMTLIGA YRKESVERKSAMMA		2789	7884	14559	22041	27920	33174	38465	45151	57067	..	
1. YRITTÄJÄT JA AVUSTAVAT PERHEENJÄSENET FÖRETAGARE OCH MEDHJÄLPANDE FAMILJE- MEDLEMMAR		2354	6380	10834	14687	19294	24654	31375	40041	58418	..	
11. MAATALOUSYRITTÄJÄT JORDBRUKSFÖRETAGARE		6184	11301	15673	19121	23493	28435	34021	41585	54871	..	
12. MUUT YRITTÄJÄT - ÖVRIGA FÖRETAGARE		9025	14575	22404	28414	34609	41478	54521	69192	91222	..	
13. AVUSTAVAT PERHEENJÄSENET MEDHJÄLPANDE FAMILJEDLEMMAR		135	1657	4134	6439	9189	11705	15330	20057	28557	..	
2. PALKANSAAJAT - LÖNTAGARE		15271	22347	27109	30972	34960	38739	43373	49727	61403	..	
21. YLEMMÄN KAND. ASTEEN KOULUTUKSEN SAANEET TOIMIHENKILÖT - TJÄNSTENÄN MED UTBILDNING PÅ HÖGRE KANDIDATNIVÅ		47514	54815	62601	68284	74283	83697	94027	108333	136098	..	
22. AMMATILLISEN KOULUTUKSEN SAANEET JA VASTAAVAT TOIMIHENKILÖT - YRKES- UTBILDADE TJÄNSTENÄN OCH MOTSVARANDE		20272	27265	32738	37223	41476	46942	53274	61549	75998	..	
23. MUUT TOIMIHENKILÖT ÖVRIGA TJÄNSTENÄN		15716	22359	26492	29148	31788	35294	38142	42722	50172	..	
24. MAA- JA METSÄTALOUSTYÖNTEKIJÄT JORD- OCH SKOGSBRUKSARBETARE		8788	13142	14561	17395	20147	22693	27432	32070	37579	..	
25. TEDLLISUUDEN JA RAKENNUSTOIMINNAN TYÖNTEKIJÄT - ARBETARE INOM INDUSTRI OCH BYGGNADSVÄRSAMHET		17239	23660	27680	31330	35006	38458	42140	46397	52189	..	
26. PALVELUALOJEN TYÖNTEKIJÄT ARBETARE INOM SERVICEBRANCHER		10390	15998	20673	25370	29692	32623	36316	40350	46475	..	
B) TULOJEN PROSENTTIJAKAUTUMA PROCENTUELL FÖRDELNING AV INKOMSTERNA PERCENTAGE DISTRIBUTION OF INCOME												
KAIKKI AMMATISSA TOIMIVAT. SAMTLIGA YRKESVERKSAMMA	100,0	0,4	1,7	3,7	6,1	8,4	10,2	11,9	13,9	16,8	27,0	29,9
1. YRITTÄJÄT JA AVUSTAVAT PERHEENJÄSENET FÖRETAGARE OCH MEDHJÄLPANDE FAMILJE- MEDLEMMAR	100,0	0,2	1,6	3,3	4,8	6,4	8,3	10,5	13,2	18,0	33,8	35,6
11. MAATALOUSYRITTÄJÄT JORDBRUKSFÖRETAGARE	100,0	1,2	3,2	4,8	6,2	7,6	9,2	11,1	13,3	16,9	26,6	27,9
12. MUUT YRITTÄJÄT - ÖVRIGA FÖRETAGARE	100,0	0,7	2,7	4,1	5,6	7,0	8,2	10,5	13,8	17,7	29,6	31,8
13. AVUSTAVAT PERHEENJÄSENET MEDHJÄLPANDE FAMILJEDLEMMAR	100,0	-	0,7	2,5	4,5	6,4	8,9	11,3	14,9	20,1	30,7	37,0
2. PALKANSAAJAT - LÖNTAGARE	100,0	2,8	5,0	6,5	7,6	8,7	9,7	10,8	12,2	14,4	22,4	19,7
21. YLEMMÄN KAND. ASTEEN KOULUTUKSEN SAANEET TOIMIHENKILÖT - TJÄNSTENÄN MED UTBILDNING PÅ HÖGRE KANDIDATNIVÅ	100,0	4,2	6,2	7,0	7,7	8,5	9,3	10,5	11,9	14,4	20,3	17,1
22. AMMATILLISEN KOULUTUKSEN SAANEET JA VASTAAVAT TOIMIHENKILÖT - YRKES- UTBILDADE TJÄNSTENÄN OCH MOTSVARANDE	100,0	3,0	5,3	6,5	7,6	8,5	9,6	10,9	12,5	14,7	21,3	19,5
23. MUUT TOIMIHENKILÖT ÖVRIGA TJÄNSTENÄN	100,0	3,3	5,7	7,4	8,3	9,1	10,0	10,9	12,0	13,7	19,4	16,2
24. MAA- JA METSÄTALOUSTYÖNTEKIJÄT JORD- OCH SKOGSBRUKSARBETARE	100,0	2,7	4,8	6,2	7,1	8,5	9,6	11,2	13,4	15,5	20,9	21,0
25. TEDLLISUUDEN JA RAKENNUSTOIMINNAN TYÖNTEKIJÄT - ARBETARE INOM INDUSTRI OCH BYGGNADSVÄRSAMHET	100,0	3,6	5,9	7,3	8,4	9,4	10,4	11,4	12,5	13,9	17,2	15,5
26. PALVELUALOJEN TYÖNTEKIJÄT ARBETARE INOM SERVICEBRANCHER	100,0	2,2	4,6	6,3	7,9	9,4	10,7	11,8	13,2	14,8	19,0	19,5

48. AMMATISSA TOIMIVIEN LUKUMÄÄRÄ JA TULOTASO SUKUPUOLEN, AMMATTIASEMAN JA PÄÄTOIMIALAN MUKAAN
 ANTAL YRKESVERKSAMMA OCH INKOMSTNIVÅ ENLIGT KÖN, YRKESSTÄLLNING OCH HUVUDNÄRINGSGRÄN
 NUMBER AND INCOME LEVEL OF ECONOMICALLY ACTIVE BY SEX, OCCUPATIONAL STATUS AND MAIN INDUSTRY

AMMATTIASEMA JA PÄÄTOIMIALA YRKESSTÄLLNING OCH HUVUDNÄRINGSGRÄN OCCUPATIONAL STATUS AND MAIN INDUSTRY	LUKUMÄÄRÄ - ANTAL - NUMBER					
	POSTITIEDUSTELUSSA I POSTENKÄTEN IN POSTAL SURVEY		HAASTATTELUSSA I INTERVJUM IN INTERVIEW		PERUSJOUKOSSA, 1000 I POPULATIONEN, 1000 IN POPULATION, 1000	
	MIEMÄÄ MÄN MALES	NAISIA KVINNOR FEMALES	MIEMÄÄ MÄN MALES	NAISIA KVINNOR FEMALES	MIEMÄÄ MÄN MALES	NAISIA KVINNOR FEMALES
KAIKKI AMMATISSA TOIMIVAT SAMTLIGA YRKESVERKSAMMA	26069,0	21759,0	5697,0	4794,0	1160,5	1047,8
MAA-, METSÄ- JA KALATALOUS JORDBRUK, SKOGSBRUK OCH FISKE	5251,0	3670,0	1149,0	782,0	186,6	129,2
KAIIVOS- JA MUU KAIVANNAISTOIMINTA BRYTNING AV MINERALISKA PRODUKTER	213,0	37,0	50,0	7,0	8,6	1,5
TEOLLISUUS TILLVERKNING	7187,0	4171,0	1650,0	971,0	334,6	207,3
SÄHKÖ-, KAASU- JA VESIHUOLTO EL-, GAS- OCH VATTENFÖRSÖRJNING	499,0	109,0	101,0	19,0	23,2	5,3
RAKENNUSTOIMINTA BYGGNADSVÄRSAMHET	3162,0	310,0	701,0	65,0	139,7	14,3
KAUPPA, RAVITSEMIS- JA MAJOITUS- TOIMINTA - HANDEL, RESTAURANG- OCH HOTELLVERKSAMHET	2431,0	3665,0	554,0	804,0	117,2	185,7
KULJETUS, VARASTOINTI JA TIETOLII- KENNE - SAMFÄRDESEL, LAGRING, POST- OCH TELEKOMMUNIKATIONER	2746,0	936,0	600,0	217,0	126,5	46,5
RAHDITUS-, VAKUUTUS-, KIINTEISTÖ- JA MUU LIIKE-ELÄMÄÄ PALVELEVA TOIMINTA BANK-, FÖRSÄKRINGS-, FASTIGHETS- OCH UPPDRAGSVERKSAMHET	827,0	1349,0	175,0	289,0	43,4	73,3
YHTEISKUNNALLISET JA HENKILÖKOHTAISET PALVELUKSET - SAMHÄLLS- OCH PERSON- LIGA TJÄNSTER	3603,0	7410,0	706,0	1628,0	175,6	380,2
TOIMIALA TUNTEMATON NÄRINGSGRÄN OKÄND	150,0	102,0	11,0	12,0	5,1	4,5
YRITTÄJÄT - FÖRETAGARE	4702,0	1270,0	1053,0	298,0	181,3	54,9
MAA-, METSÄ- JA KALATALOUS JORDBRUK, SKOGSBRUK OCH FISKE	3329,0	817,0	723,0	194,0	120,8	31,0
KAIIVOS- JA MUU KAIVANNAISTOIMINTA BRYTNING AV MINERALISKA PRODUKTER	11,0	1,0	1,0	-	0,4	0,1
TEOLLISUUS TILLVERKNING	195,0	60,0	58,0	15,0	8,8	2,9
SÄHKÖ-, KAASU- JA VESIHUOLTO EL-, GAS- OCH VATTENFÖRSÖRJNING	1,0	-	1,0	-	-	-
RAKENNUSTOIMINTA BYGGNADSVÄRSAMHET	183,0	1,0	44,0	1,0	8,1	-
KAUPPA, RAVITSEMIS- JA MAJOITUS- TOIMINTA - HANDEL, RESTAURANG- OCH HOTELLVERKSAMHET	291,0	202,0	69,0	49,0	13,1	10,4
KULJETUS, VARASTOINTI JA TIETOLII- KENNE - SAMFÄRDESEL, LAGRING, POST- OCH TELEKOMMUNIKATIONER	428,0	16,0	101,0	4,0	17,5	0,8
RAHDITUS-, VAKUUTUS-, KIINTEISTÖ- JA MUU LIIKE-ELÄMÄÄ PALVELEVA TOIMINTA BANK-, FÖRSÄKRINGS-, FASTIGHETS- OCH UPPDRAGSVERKSAMHET	65,0	14,0	17,0	1,0	3,2	0,8
YHTEISKUNNALLISET JA HENKILÖKOHTAISET PALVELUKSET - SAMHÄLLS- OCH PERSON- LIGA TJÄNSTER	199,0	159,0	39,0	34,0	9,4	9,0
AVUSTAVAT PERHEENJÄSENET MEDHJÄLPANDE FAMILJEMEDLEMMAR	939,0	2919,0	198,0	632,0	27,2	99,9
MAA-, METSÄ- JA KALATALOUS JORDBRUK, SKOGSBRUK OCH FISKE	857,0	2635,0	177,0	551,0	24,6	88,5
KAIIVOS- JA MUU KAIVANNAISTOIMINTA BRYTNING AV MINERALISKA PRODUKTER	1,0	1,0	-	-	0,1	-
TEOLLISUUS TILLVERKNING	10,0	36,0	2,0	17,0	0,3	1,5
SÄHKÖ-, KAASU- JA VESIHUOLTO EL-, GAS- OCH VATTENFÖRSÖRJNING	-	-	-	-	-	-
RAKENNUSTOIMINTA BYGGNADSVÄRSAMHET	9,0	21,0	4,0	5,0	0,3	0,9

PALKAT - LÖNER - WAGES AND SALARIES

KESKIARVO, 1000 MK
MEDELTAI, 1000 MK
MEAN, 1000 MKMEDIAANI, 1000 MK
MEDIAN, 1000 MK
MEDIAN, 1000 MKYHTEENSÄ
SAMMANLAGT
TOTALMIEHET
MÄN
MALESNAISET
KVINNOR
FEMALESYHTEENSÄ
SAMMANLAGT
TOTALMIEHET
MÄN
MALESNAISET
KVINNOR
FEMALES

ANSIOTULOT - FÖRVÄRVSINKOMST - PRIMARY INCOME

KESKIARVO, 1000 MK
MEDELTAI, 1000 MK
MEAN, 1000 MKMEDIAANI, 1000 MK
MEDIAN, 1000 MK
MEDIAN, 1000 MKYHTEENSÄ
SAMMANLAGT
TOTALMIEHET
MÄN
MALESNAISET
KVINNOR
FEMALESYHTEENSÄ
SAMMANLAGT
TOTALMIEHET
MÄN
MALESNAISET
KVINNOR
FEMALES

32,0	37,5	25,9	30,5	37,1	26,3	37,1	44,8	28,6	33,1	40,2	27,4
5,9	8,2	2,5	0,3	1,3	-	23,8	30,2	14,5	17,4	23,9	10,3
40,3	42,5	28,1	44,4	45,1	..	44,0	46,5	29,7	45,8	48,8	..
38,0	43,7	28,8	35,3	41,2	28,0	39,7	46,0	29,5	36,0	42,7	28,3
45,4	48,7	31,0	43,7	45,4	..	47,0	50,5	31,5	45,8	46,6	..
35,5	36,5	26,4	34,0	35,0	23,6	40,0	41,3	28,0	37,7	38,6	26,8
31,0	40,7	25,0	27,6	34,7	25,6	34,8	46,3	27,5	29,6	37,6	26,4
35,6	37,1	31,5	37,0	38,8	32,0	42,6	46,2	32,9	39,9	42,0	32,6
40,9	55,3	32,4	35,1	49,0	30,8	43,7	60,9	33,4	35,8	50,6	31,4
36,9	50,1	30,8	33,0	45,7	29,5	39,2	54,5	32,1	33,8	47,4	30,1
25,2	26,7	23,4	30,0	32,6	27,1
2,8	3,3	1,4	-	0,2	-	36,0	40,1	22,5	26,6	31,1	17,2
1,9	2,2	0,9	0,1	0,3	-	30,5	33,7	17,8	23,5	26,9	12,3
..
4,9	5,5	3,1	-	-	..	35,0	41,7	14,5	24,4	31,6	..
..
5,3	5,3	..	-	-	..	55,6	55,2	..	46,4	46,4	..
5,2	8,2	1,5	-	-	-	39,4	48,0	28,5	30,6	36,3	22,4
1,8	1,8	..	-	-	..	58,0	59,2	..	54,9	57,1	..
7,9	9,3	63,5	66,9
5,3	7,9	2,7	-	-	-	41,4	51,8	30,6	26,1	31,6	26,1
1,9	4,3	1,2	-	1,4	-	12,7	11,0	13,2	9,2	6,6	9,7
1,5	3,7	0,9	-	1,4	-	11,9	10,2	12,4	8,0	6,3	8,7
..
2,0	..	2,0	16,4	..	16,2
..
6,9	19,1

48. JATK. - FORTS. - CONT.

AMMATTIASEMA JA PÄÄTOIMIALA YRKESSTÄLLNING OCH HUVUDNÄRINGSGRUPP OCCUPATIONAL STATUS AND MAIN INDUSTRY	LUKUNÄÄRÄ - ANTAL - NUMBER					
	POSTITIEDUSTELUSSA I POSTENKÄTEN IN POSTAL SURVEY		HAASTATTELUSSA I INTERVJUN IN INTERVIEW		PERUSJOUKOSSA, 1000 I POPULATIONEN, 1000 IN POPULATION, 1000	
	MIHIA MÄN MALES	NAISIA KVINNOR FEMALES	MIHIA MÄN MALES	NAISIA KVINNOR FEMALES	MIHIA MÄN MALES	NAISIA KVINNOR FEMALES
KAUPPA, RAVITSEMIS- JA MAJOITUS- TOIMINTA - HANDEL, RESTAURANG- OCH HOTELLVERKSAMHET	29,0	135,0	9,0	38,0	1,0	5,4
KULJETUS, VARASTOINTI JA TIETOLII- KENNE - SAMFÄRDESEL, LAGRING, POST- OCH TELEKOMMUNIKATIONER	24,0	41,0	2,0	11,0	0,6	1,6
RAHOITUS-, VAKUUTUS-, KIINTEISTÖ- JA MUU LIIKE-ELÄMÄÄ PALVELEVA TOIMINTA BANK-, FÖRSÄKRINGS-, FASTIGHETS- OCH UPPDRAGSVERKSAMHET	2,0	15,0	-	3,0	0,1	0,7
YHTEISKUNNALLISET JA HENKILÖKOHTAISET PALVELUKSET - SAMHÄLLS- OCH PERSON- LIGA TJÄNSTER	7,0	35,0	4,0	7,0	0,3	1,3
TOIMIHENKILÖT - TJÄNSTEMÄN	7370,0	10429,0	1584,0	2193,0	364,3	549,4
MAA-, METSÄ JA KALATALOUS JORDBRUK, SKOGSBRUK OCH FISKE	259,0	68,0	46,0	12,0	11,4	3,4
KAIIVOS- JA MUU KAIVANNAISTOIMINTA BRYTNING AV MINERALISKA PRODUKTER	37,0	19,0	15,0	4,0	1,8	0,9
TEOLLISUUS TILLVERKNING	1566,0	1111,0	382,0	245,0	77,8	58,8
SÄHKÖ-, KAASU- JA VESIHUOLTO EL-, GAS- OCH VATTENFÖRSÖRJNING	137,0	70,0	30,0	13,0	6,8	3,7
RAKENNUSTOIMINTA BYGGNADSVÄRKSAMHET	500,0	192,0	104,0	28,0	23,5	7,4
KAUPPA, RAVITSEMIS- JA MAJOITUS- TOIMINTA - HANDEL, RESTAURANG- OCH HOTELLVERKSAMHET	1390,0	2524,0	308,0	534,0	68,6	128,9
KULJETUS, VARASTOINTI JA TIETOLII- KENNE - SAMFÄRDESEL, LAGRING, POST- OCH TELEKOMMUNIKATIONER	950,0	622,0	130,0	136,0	26,6	32,5
RAHOITUS-, VAKUUTUS-, KIINTEISTÖ- JA MUU LIIKE-ELÄMÄÄ PALVELEVA TOIMINTA BANK-, FÖRSÄKRINGS-, FASTIGHETS- OCH UPPDRAGSVERKSAMHET	560,0	1059,0	121,0	215,0	29,5	58,4
YHTEISKUNNALLISET JA HENKILÖKOHTAISET PALVELUKSET - SAMHÄLLS- OCH PERSON- LIGA TJÄNSTER	2371,0	4804,0	448,0	1006,0	118,3	255,5
TYÖNTEKIJÄT - ARBETSTAGARE	12908,0	7039,0	2851,0	1699,0	582,6	339,1
MAA-, METSÄ-, JA KALATALOUS JORDBRUK, SKOGSBRUK OCH FISKE	806,0	150,0	203,0	25,0	29,8	6,3
KAIIVOS- JA MUU KAIVANNAISTOIMINTA BRYTNING AV MINERALISKA PRODUKTER	164,0	16,0	34,0	3,0	6,3	0,5
TEOLLISUUS TILLVERKNING	5416,0	2964,0	1208,0	694,0	247,6	144,1
SÄHKÖ-, KAASU- JA VESIHUOLTO EL-, GAS- OCH VATTENFÖRSÖRJNING	361,0	39,0	70,0	6,0	16,4	1,7
RAKENNUSTOIMINTA BYGGNADSVÄRKSAMHET	2470,0	136,0	549,0	31,0	107,8	6,1
KAUPPA, RAVITSEMIS- JA MAJOITUS- TOIMINTA - HANDEL, RESTAURANG- OCH HOTELLVERKSAMHET	721,0	804,0	168,0	183,0	34,5	41,1
KULJETUS, VARASTOINTI JA TIETOLII- KENNE - SAMFÄRDESEL, LAGRING, POST- OCH TELEKOMMUNIKATIONER	1744,0	257,0	367,0	66,0	81,8	11,7
RAHOITUS-, VAKUUTUS-, KIINTEISTÖ- JA MUU LIIKE-ELÄMÄÄ PALVELEVA TOIMINTA BANK-, FÖRSÄKRINGS-, FASTIGHETS- OCH UPPDRAGSVERKSAMHET	200,0	261,0	37,0	70,0	10,7	13,4
YHTEISKUNNALLISET JA HENKILÖKOHTAISET PALVELUKSET - SAMHÄLLS- OCH PERSON- LIGA TJÄNSTER	1026,0	2412,0	215,0	581,0	47,7	114,4

PALKAT - LÖNER - WAGES AND SALARIES

KESKIARVO, 1000 MK MEDELTAI, 1000 MK MEAN, 1000 MK			MEDIAANI, 1000 MK MEDIAN, 1000 MK MEDIAN, 1000 MK			KESKIARVO, 1000 MK MEDELTAI, 1000 MK MEAN, 1000 MK			MEDIAANI, 1000 MK MEDIAN, 1000 MK MEDIAN, 1000 MK		
YHTEENSÄ SAMMANLAGT TOTAL	MIEHET MÄN MALES	NAISET KVINNOR FEMALES	YHTEENSÄ SAMMANLAGT TOTAL	MIEHET MÄN MALES	NAISET KVINNOR FEMALES	YHTEENSÄ SAMMANLAGT TOTAL	MIEHET MÄN MALES	NAISET KVINNOR FEMALES	YHTEENSÄ SAMMANLAGT TOTAL	MIEHET MÄN MALES	NAISET KVINNOR FEMALES
4,4	7,1	3,9	-	..	-	20,4	18,8	20,7	12,5	..	16,9
6,8	..	3,2	16,0	..	14,0
..
2,3	..	0,7	18,2	..	19,2
43,4	58,5	33,3	37,8	53,3	31,6	44,5	60,6	33,8	38,4	54,8	31,9
44,0	48,0	30,7	42,7	43,6	..	46,9	51,5	31,3	44,1	46,9	..
49,1	57,1	50,5	59,1
50,6	63,5	33,5	45,3	56,2	31,3	51,7	65,3	33,8	46,1	57,6	31,9
53,1	63,4	34,2	54,9	61,4	..	55,0	66,0	34,8	56,7	62,4	..
49,3	55,0	31,1	44,4	50,0	..	51,9	58,3	31,8	46,9	51,9	..
35,7	50,8	27,8	30,1	41,0	26,6	36,6	52,2	28,4	30,3	41,7	26,9
44,3	56,4	34,5	40,3	51,0	34,3	45,2	57,7	34,9	40,6	51,3	34,3
46,1	67,9	35,2	38,4	60,9	34,6	46,8	69,5	35,4	38,5	61,1	35,0
43,1	59,3	35,6	38,3	56,5	34,3	44,3	61,9	36,2	38,7	58,6	34,7
32,4	36,7	25,2	31,5	36,9	25,1	33,5	38,1	25,7	32,1	38,0	25,3
20,6	21,3	16,9	17,6	18,8	..	23,1	24,2	17,8	20,1	21,2	..
40,3	41,6	..	41,8	42,8	..	41,5	42,9	..	44,2	44,9	..
34,8	38,9	27,7	33,8	38,8	27,4	35,7	40,1	28,1	34,3	39,8	27,6
40,9	42,7	23,8	38,7	39,6	..	42,3	44,1	24,1	41,1	42,0	..
34,2	34,8	23,9	33,9	34,7	19,4	35,9	36,6	24,4	35,3	36,6	19,5
29,0	34,0	24,8	27,2	32,2	24,8	29,6	34,8	25,3	27,9	32,6	25,0
37,3	38,5	28,9	38,0	38,9	27,5	38,5	39,8	29,7	38,5	39,8	27,6
28,4	34,8	23,3	22,2	31,5	19,3	29,2	35,7	23,9	22,8	32,4	19,4
26,4	35,8	22,5	25,0	36,1	20,2	27,2	37,0	23,1	25,6	37,4	21,0

49. AMMATISSA TOIMIVIEN LUKUMÄÄRÄ JA TULOTASO SOSIOEKONOMISEN PÄÄRYHMÄN JA SUKUPUOLEN MUKAAN KUNTAUUDOKITAIN JA SUURALUEITTAIN
 ANTAL YRKESVERKSAMMA OCH INKOMSTNIVÅ ENLIGT SOCIOEKONOMISK HUVUDGRUPP, KÖN, KOMMUNTYP OCH STOROMRÅDE
 NUMBER AND INCOME LEVEL OF ECONOMICALLY ACTIVE BY SOCIO-ECONOMIC MAIN GROUP, SEX, TYPE OF MUNICIPALITY AND REGION

SOSIOEKONOMINEN PÄÄRYHMÄ, KUNTA- MUOTO JA SUURALUE SOCIOEKONOMISK HUVUDGRUPP, KOMMUN- TYP OCH STOROMRÅDE SOCIO-ECONOMIC MAIN GROUP, TYPE OF MUNICIPALITY AND REGION	LUKUMÄÄRÄ - ANTAL - NUMBER					
	POSTITIEDUSTELUSSA I POSTENKÄTEN IN POSTAL SURVEY		HAASTATELUSSA I INTERVJUN IN INTERVIEW		PERUSJOUKOSSA, 1000 I POPULATIONEN, 1000 IN POPULATION, 1000	
	MIEMIIÄ MÄN MALES	NAISIA KVINNOR FEMALES	MIEMIIÄ MÄN MALES	NAISIA KVINNOR FEMALES	MIEMIIÄ MÄN MALES	NAISIA KVINNOR FEMALES
KAIKKI AMMATISSA TOIMIVAT SANTLIGA YRKESVERKSAMMA	26069,0	21759,0	5697,0	4794,0	1160,5	1047,8
KAUPUNGIT - STÄDER	13977,0	12718,0	3220,0	2971,0	680,2	669,1
HELSINKI - HELSINGFORS	1961,0	2102,0	421,0	459,0	110,2	130,7
MUU ETELÄ-SUOMI - ÖVR. SÖDRA FINLAND	7773,0	6883,0	1779,0	1601,0	378,5	359,3
VÄLI-SUOMI - MELLERSTA FINLAND	2950,0	2568,0	669,0	605,0	132,8	122,4
PCHJOIS-SUOMI - NORRA FINLAND	1293,0	1165,0	351,0	306,0	58,6	56,7
MUUT KUNNAT - ÖVRIGA KOMMUNER	12092,0	9041,0	2477,0	1823,0	480,4	378,7
ETELÄ-SUOMI - SÖDRA FINLAND	5194,0	3979,0	1074,0	788,0	216,7	175,8
VÄLI-SUOMI - MELLERSTA FINLAND	4759,0	3545,0	985,0	741,0	183,3	142,8
PCHJOIS-SUOMI - NORRA FINLAND	2139,0	1517,0	418,0	294,0	80,4	60,1
1. YRITTÄJÄT JA AVUSTAVAT PERHEENJÄSENET FÖRETAGARE OCH MEDHJÄLPANDE FAMILJE- MEDLEMMAR	5656,0	4195,0	1251,0	931,0	209,1	155,1
KAUPUNGIT - STÄDER	1295,0	942,0	335,0	245,0	54,6	40,3
HELSINKI - HELSINGFORS	96,0	63,0	28,0	7,0	5,5	3,8
MUU ETELÄ-SUOMI - ÖVR. SÖDRA FINLAND	630,0	493,0	150,0	115,0	27,1	21,8
VÄLI-SUOMI - MELLERSTA FINLAND	405,0	286,0	94,0	81,0	15,6	11,1
PCHJOIS-SUOMI - NORRA FINLAND	164,0	100,0	63,0	42,0	6,3	3,5
MUUT KUNNAT - ÖVRIGA KOMMUNER	4361,0	3253,0	916,0	686,0	154,6	114,8
ETELÄ-SUOMI - SÖDRA FINLAND	1648,0	1240,0	345,0	268,0	62,1	46,6
VÄLI-SUOMI - MELLERSTA FINLAND	1984,0	1467,0	413,0	306,0	69,0	50,7
PCHJOIS-SUOMI - NORRA FINLAND	729,0	546,0	158,0	112,0	23,4	17,5
2. PALKANSAAJAT - LÖNTAGARE	20413,0	17564,0	4446,0	3863,0	951,4	892,8
KAUPUNGIT - STÄDER	12682,0	11776,0	2885,0	2726,0	625,6	628,8
HELSINKI - HELSINGFORS	1865,0	2039,0	393,0	452,0	104,6	126,9
MUU ETELÄ-SUOMI - ÖVR. SÖDRA FINLAND	7143,0	6390,0	1629,0	1486,0	351,4	337,5
VÄLI-SUOMI - MELLERSTA FINLAND	2545,0	2282,0	575,0	524,0	117,2	111,3
PCHJOIS-SUOMI - NORRA FINLAND	1129,0	1065,0	288,0	264,0	52,4	53,2
MUUT KUNNAT - ÖVRIGA KOMMUNER	7731,0	5788,0	1561,0	1137,0	325,8	264,0
ETELÄ-SUOMI - SÖDRA FINLAND	3546,0	2739,0	729,0	520,0	154,6	129,3
VÄLI-SUOMI - MELLERSTA FINLAND	2775,0	2078,0	572,0	435,0	114,2	92,1
PCHJOIS-SUOMI - NORRA FINLAND	1410,0	971,0	260,0	182,0	57,0	42,6

50. AMMATISSA TOIMIVIEN LUKUMÄÄRÄ JA TULOTASO SOSIOEKONOMISEN PÄÄRYHMÄN JA SUKUPUOLEN MUKAAN LÄÄNEITTÄIN
 ANTAL YRKESVERKSAMMA OCH INKOMSTNIVÅ ENLIGT SOCIOEKONOMISK HUVUDGRUPP OCH KÖN LÄNSVIS
 NUMBER AND INCOME LEVEL OF ECONOMICALLY ACTIVE BY SOCIO-ECONOMIC MAIN GROUP AND SEX BY PROVINCE

SOSIOEKONOMINEN PÄÄRYHMÄ JA LÄÄNI SOCIOEKONOMISK HUVUDGRUPP OCH LÄN SOCIO-ECONOMIC MAIN GROUP AND PROVINCE	LUKUMÄÄRÄ - ANTAL - NUMBER					
	POSTITIEDUSTELUSSA I POSTENKÄTEN IN POSTAL SURVEY		HAASTATELUSSA I INTERVJUN IN INTERVIEW		PERUSJOUKOSSA, 1000 I POPULATIONEN, 1000 IN POPULATION, 1000	
	MIEMIIÄ MÄN MALES	NAISIA KVINNOR FEMALES	MIEMIIÄ MÄN MALES	NAISIA KVINNOR FEMALES	MIEMIIÄ MÄN MALES	NAISIA KVINNOR FEMALES
KAIKKI AMMATISSA TOIMIVAT SANTLIGA YRKESVERKSAMMA	26069,0	21759,0	5697,0	4794,0	1160,5	1047,8
UUDENMAAN - NYLANDS	5301,0	5020,0	1199,0	1136,0	279,3	287,3
TURUN JA PORIN - ÅBO OCH BJÖRNEBORGS	3932,0	3255,0	875,0	713,0	170,0	152,5
AHVENANMAA - ÅLAND	133,0	91,0	42,0	29,0	6,8	4,5
HÄMEEN - TAVASTEHUS	3516,0	2974,0	742,0	630,0	161,8	149,1
KYMEN - KYMMENE	2046,0	1624,0	416,0	340,0	87,4	72,4
MIKKELIN - S:t MICHELS	1257,0	1013,0	266,0	221,0	51,4	44,0
PCHJOIS-KARJALAN - NORRA KARELENS	1048,0	831,0	227,0	179,0	41,7	35,2
KUOPION - KUOPIO	1486,0	1181,0	314,0	246,0	59,6	50,1
KESKI-SUOMEN - MELLERSTA FINLANDS	1337,0	1010,0	312,0	238,0	53,3	43,7
VAAASAN - VASA	2581,0	2078,0	535,0	462,0	108,1	92,2
OULUN - ULEÅBORGS	2425,0	1825,0	557,0	425,0	94,5	76,4
LAPIN - LAPPLANDS	1007,0	857,0	212,0	175,0	44,5	40,3
1. YRITTÄJÄT JA AVUSTAVAT PERHEENJÄSENET FÖRETAGARE OCH MEDHJÄLPANDE FAMILJE- MEDLEMMAR	5656,0	4195,0	1251,0	931,0	209,1	155,1
UUDENMAAN - NYLANDS	462,0	306,0	120,0	58,0	22,2	15,1
TURUN JA PORIN - ÅBO OCH BJÖRNEBORGS	851,0	695,0	180,0	158,0	31,8	26,6
AHVENANMAA - ÅLAND	39,0	25,0	16,0	13,0	1,8	1,1
HÄMEEN - TAVASTEHUS	605,0	434,0	121,0	91,0	24,1	17,7
KYMEN - KYMMENE	417,0	336,0	86,0	70,0	14,8	11,7
MIKKELIN - S:t MICHELS	389,0	300,0	96,0	70,0	13,7	10,6
PCHJOIS-KARJALAN - NORRA KARELENS	319,0	254,0	74,0	58,0	11,0	8,7
KUOPION - KUOPIO	462,0	345,0	87,0	69,0	15,3	11,2
KESKI-SUOMEN - MELLERSTA FINLANDS	322,0	216,0	62,0	48,0	11,0	7,2
VAAASAN - VASA	897,0	638,0	188,0	142,0	33,6	24,1
OULUN - ULEÅBORGS	690,0	487,0	184,0	121,0	21,9	15,1
LAPIN - LAPPLANDS	203,0	159,0	37,0	33,0	7,8	6,0
2. PALKANSAAJAT - LÖNTAGARE	20413,0	17564,0	4446,0	3863,0	951,4	892,8
UUDENMAAN - NYLANDS	4839,0	4714,0	1079,0	1078,0	257,1	272,3
TURUN JA PORIN - ÅBO OCH BJÖRNEBORGS	3081,0	2560,0	695,0	595,0	136,2	125,9
AHVENANMAA - ÅLAND	94,0	66,0	26,0	16,0	5,0	3,4
HÄMEEN - TAVASTEHUS	2911,0	2540,0	621,0	530,0	137,7	131,4
KYMEN - KYMMENE	1629,0	1288,0	350,0	270,0	72,6	60,6
MIKKELIN - S:t MICHELS	866,0	713,0	170,0	151,0	37,4	33,4
PCHJOIS-KARJALAN - NORRA KARELENS	729,0	577,0	153,0	121,0	30,7	26,5
KUOPION - KUOPIO	1024,0	836,0	227,0	177,0	44,4	38,9
KESKI-SUOMEN - MELLERSTA FINLANDS	1015,0	794,0	250,0	190,0	44,3	36,5
VAAASAN - VASA	1684,0	1440,0	347,0	320,0	74,4	68,2
OULUN - ULEÅBORGS	1735,0	1338,0	373,0	304,0	72,6	61,4
LAPIN - LAPPLANDS	804,0	698,0	175,0	142,0	36,7	34,3

PALKAT - LÖNER - WAGES AND SALARIES

KESKIARVO, 1000 MK MEDELTAI, 1000 MK MEAN, 1000 MK			MEDIAANI, 1000 MK MEDIAN, 1000 MK MEDIAN, 1000 MK			KESKIARVO, 1000 MK MEDELTAI, 1000 MK MEAN, 1000 MK			MEDIAANI, 1000 MK MEDIAN, 1000 MK MEDIAN, 1000 MK		
YHTEENSÄ SAMMANLAGT TOTAL	MIEMET MÄN MALES	NAISET KVINNOR FEMALES	YHTEENSÄ SAMMANLAGT TOTAL	MIEMET MÄN MALES	NAISET KVINNOR FEMALES	YHTEENSÄ SAMMANLAGT TOTAL	MIEMET MÄN MALES	NAISET KVINNOR FEMALES	YHTEENSÄ SAMMANLAGT TOTAL	MIEMET MÄN MALES	NAISET KVINNOR FEMALES
32,0	37,5	25,9	30,5	37,1	26,3	37,1	44,8	28,6	33,1	40,2	27,4
37,1	44,6	29,4	34,2	41,4	28,6	40,2	49,3	31,0	35,7	43,5	29,2
42,2	52,0	33,9	37,5	44,7	33,2	44,3	55,3	35,1	38,4	47,0	33,4
37,4	45,3	29,1	34,6	41,9	28,5	40,2	49,3	30,6	35,8	43,7	29,0
32,7	38,6	26,2	31,7	38,7	26,2	37,1	45,2	28,3	34,0	41,8	27,1
34,2	39,9	28,3	31,1	38,5	27,6	38,7	47,2	29,9	33,1	41,7	28,0
24,0	27,5	19,7	21,5	25,7	17,7	32,3	38,5	24,4	28,2	34,1	22,2
26,3	30,4	21,2	24,7	30,0	19,8	33,7	40,5	25,4	29,7	35,8	23,5
21,0	23,7	17,6	17,8	19,2	15,8	30,2	36,0	22,9	26,4	33,1	21,2
24,9	28,2	20,5	21,0	25,8	17,0	33,0	38,7	25,3	27,9	33,3	21,2
2,5	3,4	1,3	-	0,2	-	28,0	36,4	16,6	19,3	27,4	11,8
3,7	5,1	1,8	-	0,1	-	36,0	47,0	21,0	26,1	35,2	16,9
5,8	7,2	3,8	0,1	-	-	44,8	53,5	32,2	34,7	-	-
3,9	5,9	1,5	-	-	-	35,4	47,1	20,9	26,1	35,0	15,0
3,3	4,4	1,8	-	0,1	-	33,4	44,5	17,7	26,8	38,4	18,5
1,4	1,7	1,0	-	-	-	37,2	47,4	19,2	16,7	25,4	13,0
2,1	2,8	1,1	-	0,3	-	25,1	32,6	15,0	17,0	24,5	10,4
2,1	2,8	1,1	-	0,2	-	25,8	33,6	15,4	16,2	24,0	9,9
2,1	2,8	1,2	-	0,3	-	24,3	31,5	14,4	17,9	25,0	11,1
1,9	2,6	0,9	-	0,4	-	25,8	33,3	15,7	17,3	24,3	11,3
37,8	45,0	30,2	34,3	40,7	28,6	38,9	46,7	30,7	35,0	41,9	29,0
39,6	48,1	31,2	35,8	43,1	29,6	40,5	49,5	31,6	36,2	43,9	29,8
43,7	54,4	34,8	38,4	46,6	33,2	44,3	55,4	35,2	38,6	47,3	33,5
39,8	48,3	30,8	35,9	43,3	29,2	40,5	49,5	31,2	36,2	43,8	29,4
36,1	43,2	28,7	34,0	41,0	27,5	37,5	45,2	29,4	34,4	42,2	27,6
37,2	44,5	30,1	33,5	42,9	28,6	38,8	47,2	30,4	34,2	44,5	28,8
34,1	39,1	27,8	31,1	35,9	26,0	35,5	41,3	28,5	32,0	37,6	26,3
35,5	41,5	28,4	32,7	37,6	27,0	36,8	43,3	28,9	33,3	38,8	27,3
31,9	36,2	26,6	29,4	33,9	25,1	33,7	38,7	27,5	30,8	35,6	25,3
34,4	38,7	28,5	30,6	34,5	26,2	35,9	41,0	29,2	31,7	37,4	26,6

PALKAT - LÖNER - WAGES AND SALARIES

KESKIARVO, 1000 MK MEDELTAI, 1000 MK MEAN, 1000 MK			MEDIAANI, 1000 MK MEDIAN, 1000 MK MEDIAN, 1000 MK			KESKIARVO, 1000 MK MEDELTAI, 1000 MK MEAN, 1000 MK			MEDIAANI, 1000 MK MEDIAN, 1000 MK MEDIAN, 1000 MK		
YHTEENSÄ SAMMANLAGT TOTAL	MIEMET MÄN MALES	NAISET KVINNOR FEMALES	YHTEENSÄ SAMMANLAGT TOTAL	MIEMET MÄN MALES	NAISET KVINNOR FEMALES	YHTEENSÄ SAMMANLAGT TOTAL	MIEMET MÄN MALES	NAISET KVINNOR FEMALES	YHTEENSÄ SAMMANLAGT TOTAL	MIEMET MÄN MALES	NAISET KVINNOR FEMALES
32,0	37,5	25,9	30,5	37,1	26,3	37,1	44,8	28,6	33,1	40,2	27,4
40,4	49,2	31,9	36,7	43,8	30,9	43,1	53,3	33,3	37,7	45,3	31,2
31,0	36,6	24,8	29,2	37,1	25,0	36,4	43,8	28,1	32,0	39,6	26,2
33,4	39,0	24,9	23,1	28,8	-	40,0	49,0	26,5	34,0	42,4	-
31,5	37,0	25,6	31,1	37,3	26,7	36,0	43,5	27,8	32,6	39,2	27,4
31,2	37,1	24,1	31,0	38,4	26,1	36,0	43,8	26,6	34,0	40,4	26,7
24,4	27,6	20,7	22,5	27,3	19,2	31,8	38,1	24,5	29,7	36,1	22,0
25,1	28,3	21,4	25,5	29,7	23,6	31,8	37,9	24,5	29,9	36,6	24,5
26,3	29,8	22,0	27,3	33,0	24,5	32,7	38,9	25,4	30,8	37,4	25,4
31,3	36,0	25,4	28,2	33,3	24,3	37,8	44,8	28,9	31,5	37,8	25,7
24,6	28,6	20,0	23,9	31,5	20,2	32,5	39,4	24,4	30,1	37,2	23,9
28,8	33,0	23,6	25,8	30,8	22,8	35,8	42,8	27,1	30,0	37,6	25,3
29,7	33,5	25,5	29,9	33,3	27,0	35,1	41,3	28,2	31,8	37,7	28,2
2,5	3,4	1,3	-	0,2	-	28,0	36,4	16,6	19,3	27,4	11,8
4,9	6,6	2,5	-	0,2	-	35,8	44,7	22,7	28,7	37,2	15,0
2,4	3,5	1,1	-	0,2	-	28,5	36,7	18,8	17,9	26,0	12,2
3,4	4,6	1,5	-	-	-	30,1	42,4	10,2	-	-	-
2,1	2,7	1,2	-	0,1	-	28,2	37,6	15,4	17,0	25,9	10,6
2,1	3,0	1,0	-	0,1	-	26,0	34,9	14,7	17,2	25,4	7,0
1,7	2,2	1,0	-	0,1	-	26,7	36,1	14,7	17,9	25,2	10,8
1,7	2,2	1,1	-	0,1	-	24,9	34,5	12,9	15,7	23,4	8,3
2,4	3,2	1,3	0,1	0,6	-	23,1	30,4	13,0	18,9	25,2	13,2
2,6	3,7	0,8	0,4	1,3	-	31,5	40,0	18,5	25,7	35,1	12,5
2,8	3,6	1,6	-	0,2	-	25,5	32,4	15,8	22,1	28,0	14,9
1,9	2,6	0,8	-	0,3	-	28,9	37,2	16,9	16,6	23,4	10,6
1,6	1,9	1,3	-	0,2	-	25,5	33,8	14,8	18,8	26,5	12,5
37,8	45,0	30,2	34,3	40,7	28,6	38,9	46,7	30,7	35,0	41,9	29,0
42,9	52,9	33,5	37,7	45,4	31,4	43,7	54,0	33,9	37,9	45,8	31,5
37,3	44,2	29,8	33,4	39,9	27,6	38,1	45,5	30,0	34,0	40,4	27,8
43,6	51,2	32,4	37,3	-	-	43,4	51,3	31,8	38,5	-	-
36,1	43,0	28,8	33,4	40,0	28,0	37,2	44,6	29,4	33,7	41,2	28,2
37,0	44,1	28,5	35,5	41,1	27,9	38,0	45,6	28,9	35,6	42,4	28,3
32,2	36,9	27,0	31,8	36,4	27,1	33,6	38,8	27,7	32,9	38,4	27,1
33,2	37,6	28,1	32,6	37,5	26,8	34,1	39,1	28,3	33,7	38,5	26,9
33,9	39,0	28,0	31,7	37,7	26,3	35,8	41,8	29,0	32,3	39,5	26,4
37,8	44,1	30,2	31,3	36,9	27,2	39,2	46,0	31,0	32,1	38,1	27,2
33,5	39,9	26,4	31,7	38,4	28,6	35,3	42,5	27,5	32,9	41,0	26,3
36,2	42,1	29,2	32,1	39,2	27,2	37,7	44,5	29,7	32,8	40,7	27,5
35,1	40,2	29,7	33,3	39,3	30,1	36,9	42,9	30,6	33,9	39,7	30,5

51. AMMATISSA TOIMIVIEN LUKUMÄÄRÄ JA TULOTASO AMMATTIASEMAN, KOULUTUSASTEEN JA SUKUPUOLEN MUKAAN
 ANTAL YRKESVERKSAMMA OCH INKOMSTNIVÅ ENLIGT YRKESSTÄLLNING, UTBILDNINGSNIVÅ OCH KÖN
 NUMBER AND INCOME LEVEL OF ECONOMICALLY ACTIVE BY OCCUPATIONAL STATUS, LEVEL OF EDUCATION AND SEX

AMMATTIASEMA JA KOULUTUSASTE YRKESSTÄLLNING OCH UTBILDNINGSNIVÅ OCCUPATIONAL STATUS AND LEVEL OF EDUCATION	LUKUMÄÄRÄ - ANTAL - NUMBER					
	POSTITTEDEUSTELUSSA I POSTENKÄTEN IN POSTAL SURVEY		HAASTATTELUSSA I INTERVJUN IN INTERVIEW		PERUSJOUKOSSA, 1000 I POPULATIONEN, 1000 IN POPULATION, 1000	
	MIEMIIÄ MÄN MALES	NAISIA KVINNOR FEMALES	MIEMIIÄ MÄN MALES	NAISIA KVINNOR FEMALES	MIEMIIÄ MÄN MALES	NAISIA KVINNOR FEMALES
KAIKKI AMMATISSA TOIMIVAT SAMTLIGA YRKESVERKSAMMA	26069,0	21759,0	5697,0	4794,0	1160,5	1047,8
ALEMPI PERUSASTE - LÄGRE GRUNDSTADIUM	12695,0	10004,0	2848,0	2266,0	541,5	446,2
YLEMPI PERUSASTE - HÖGRE GRUNDSTADIUM	1424,0	2119,0	301,0	424,0	61,2	106,4
ALEMPI KESKIASTE - LÄGRE MELLANSTADIUM	6653,0	4968,0	1462,0	1106,0	293,7	242,9
YLEMPI KESKIASTE - HÖGRE MELLANSTADIUM	2953,0	2640,0	602,0	577,0	144,1	139,7
ALIN KORKEA-ASTE - LÄGSTA HÖGSTADIUM	859,0	1105,0	189,0	234,0	42,9	58,5
ALEMPI KAND. ASTE - LÄGRE KANDIDATNIVÅ	425,0	461,0	76,0	90,0	21,6	27,0
YLEMPI KAND. ASTE - HÖGRE KANDIDATNIVÅ	929,0	446,0	193,0	96,0	49,0	26,3
TUTKIJAKOULUTUS - FORSKARUTBILDNING	131,0	16,0	26,0	1,0	6,4	0,8
YRITYSJÄT - FÖRETAGARE	4717,0	1275,0	1053,0	299,0	181,9	55,1
ALEMPI PERUSASTE - LÄGRE GRUNDSTADIUM	3519,0	906,0	790,0	207,0	132,8	37,1
YLEMPI PERUSASTE - HÖGRE GRUNDSTADIUM	123,0	59,0	29,0	12,0	5,4	2,9
ALEMPI KESKIASTE - LÄGRE MELLANSTADIUM	867,0	226,0	180,0	62,0	33,5	10,5
YLEMPI KESKIASTE - HÖGRE MELLANSTADIUM	127,0	36,0	31,0	8,0	6,1	1,7
ALIN KORKEA-ASTE - LÄGSTA HÖGSTADIUM	20,0	11,0	11,0	-	1,0	0,6
ALEMPI KAND. ASTE - LÄGRE KANDIDATNIVÅ	9,0	8,0	2,0	2,0	0,4	0,5
YLEMPI KAND. ASTE - HÖGRE KANDIDATNIVÅ	49,0	29,0	9,0	8,0	2,5	1,8
TUTKIJAKOULUTUS - FORSKARUTBILDNING	3,0	-	1,0	-	0,1	-
AVUSTAVA* PERHEENJÄSENET MEDHJÄLPANDE FAMILJEMEDLEMMAR	939,0	2920,0	198,0	632,0	27,2	100,0
ALEMPI PERUSASTE - LÄGRE GRUNDSTADIUM	503,0	2078,0	108,0	471,0	15,2	70,6
YLEMPI PERUSASTE - HÖGRE GRUNDSTADIUM	113,0	154,0	21,0	32,0	3,1	5,5
ALEMPI KESKIASTE - LÄGRE MELLANSTADIUM	264,0	574,0	55,0	109,0	7,2	19,5
YLEMPI KESKIASTE - HÖGRE MELLANSTADIUM	56,0	90,0	12,0	17,0	1,6	3,3
ALIN KORKEA-ASTE - LÄGSTA HÖGSTADIUM	2,0	15,0	1,0	2,0	-	0,6
ALEMPI KAND. ASTE - LÄGRE KANDIDATNIVÅ	-	3,0	-	-	-	0,2
YLEMPI KAND. ASTE - HÖGRE KANDIDATNIVÅ	1,0	6,0	1,0	1,0	0,1	0,3
TUTKIJAKOULUTUS - FORSKARUTBILDNING	-	0	-	-	-	-
TOIMIHENKILÖT - TJÄNSTEMÄN	7373,0	10436,0	1584,0	2194,0	364,4	549,9
ALEMPI PERUSASTE - LÄGRE GRUNDSTADIUM	1388,0	2468,0	327,0	499,0	64,0	121,3
YLEMPI PERUSASTE - HÖGRE GRUNDSTADIUM	470,0	1518,0	100,0	303,0	22,8	79,9
ALEMPI KESKIASTE - LÄGRE MELLANSTADIUM	1125,0	2289,0	257,0	499,0	54,9	119,8
YLEMPI KESKIASTE - HÖGRE MELLANSTADIUM	2190,0	2239,0	447,0	489,0	109,8	121,8
ALIN KORKEA-ASTE - LÄGSTA HÖGSTADIUM	797,0	1059,0	172,0	230,0	39,9	56,3
ALEMPI KAND. ASTE - LÄGRE KANDIDATNIVÅ	404,0	439,0	74,0	86,0	20,8	25,9
YLEMPI KAND. ASTE - HÖGRE KANDIDATNIVÅ	871,0	408,0	182,0	87,0	46,0	24,1
TUTKIJAKOULUTUS - FORSKARUTBILDNING	128,0	16,0	25,0	1,0	6,3	0,8
TYÖNTEKIJÄT - ARBETSTAGARE	13040,0	7128,0	2862,0	1669,0	587,0	342,9
ALEMPI PERUSASTE - LÄGRE GRUNDSTADIUM	7285,0	4552,0	1623,0	1089,0	329,5	217,1
YLEMPI PERUSASTE - HÖGRE GRUNDSTADIUM	718,0	388,0	151,0	77,0	30,0	18,2
ALEMPI KESKIASTE - LÄGRE MELLANSTADIUM	4397,0	1879,0	970,0	436,0	198,1	93,1
YLEMPI KESKIASTE - HÖGRE MELLANSTADIUM	580,0	275,0	112,0	63,0	26,6	12,8
ALIN KORKEA-ASTE - LÄGSTA HÖGSTADIUM	40,0	20,0	5,0	2,0	2,0	1,0
ALEMPI KAND. ASTE - LÄGRE KANDIDATNIVÅ	12,0	11,0	-	2,0	0,5	0,5
YLEMPI KAND. ASTE - HÖGRE KANDIDATNIVÅ	8,0	3,0	1,0	-	0,3	0,1
TUTKIJAKOULUTUS - FORSKARUTBILDNING	-	-	-	-	-	-

PALKAT - LÖNER - WAGES AND SALARIES

PALKAT - LÖNER - WAGES AND SALARIES						ANSIOTULOT - FÖRVÄRSINKOMST - PRIMARY INCOME					
KESKIARVO, 1000 MK MEDELTAI, 1000 MK MEAN, 1000 MK			MEDIAANI, 1000 MK MEDIAN, 1000 MK MEDIAN, 1000 MK			KESKIARVO, 1000 MK MEDELTAI, 1000 MK MEAN, 1000 MK			MEDIAANI, 1000 MK MEDIAN, 1000 MK MEDIAN, 1000 MK		
YHTEENSÄ SAMMANLAGT TOTAL	MIHET MÄN MALES	NAISET KVINNOR FEMALES	YHTEENSÄ SAMMANLAGT TOTAL	MIHET MÄN MALES	NAISET KVINNOR FEMALES	YHTEENSÄ SAMMANLAGT TOTAL	MIHET MÄN MALES	NAISET KVINNOR FEMALES	YHTEENSÄ SAMMANLAGT TOTAL	MIHET MÄN MALES	NAISET KVINNOR FEMALES
32,0	37,5	25,9	30,5	37,1	26,3	37,1	44,8	28,6	33,1	40,2	27,4
25,1	28,8	20,5	26,5	32,8	23,1	32,2	38,8	24,2	30,3	37,7	25,0
30,7	34,2	28,6	29,9	32,7	28,9	33,2	38,2	30,3	31,4	35,3	29,4
29,7	33,9	24,6	30,3	36,4	25,4	34,2	40,0	27,1	32,6	38,9	26,4
39,7	49,0	30,0	35,6	46,9	30,6	41,7	52,1	31,0	36,3	48,4	31,0
47,9	62,4	37,3	47,3	62,3	39,0	49,6	65,2	38,2	48,0	64,3	39,4
54,3	66,9	44,3	49,8	58,7	40,7	56,2	68,9	46,0	50,4	58,9	40,8
71,6	82,8	50,8	67,9	78,9	53,7	79,1	90,9	57,1	71,0	84,8	57,0
93,8	95,9	97,7	100,0
2,9	3,3	1,4	-	0,2	-	36,1	40,2	22,7	26,8	31,1	17,3
2,1	2,5	1,0	-	0,1	-	33,1	37,2	18,5	25,2	29,0	14,8
4,8	6,6	1,2	-	34,5	43,0	18,7	20,5
3,0	3,5	1,5	0,3	0,7	-	41,1	45,9	25,9	31,6	36,9	22,4
6,1	6,7	3,9	40,3	44,9	23,7	29,6	30,4	..
7,6	11,5	46,7	53,9
..
16,0	23,6	5,5	93,3	99,9	83,9
..
1,9	4,3	1,2	-	1,4	-	12,7	11,0	13,2	9,2	6,6	9,7
1,3	3,4	0,8	-	0,8	-	12,0	11,3	12,1	8,6	6,6	8,9
2,9	4,5	2,1	-	13,8	6,9	17,7	4,9	..	11,4
2,7	5,2	1,7	0,5	2,8	-	13,7	10,9	14,8	10,5	8,7	11,4
5,3	7,4	4,3	17,6	17,8	17,6
..
..
..
..
43,4	58,5	33,3	37,8	53,3	31,6	44,5	60,6	33,8	38,4	54,8	31,9
34,8	47,0	28,4	32,5	43,9	28,0	36,0	49,1	29,1	33,1	44,5	28,3
36,1	48,0	32,7	33,0	42,7	31,1	36,5	48,9	33,0	33,5	42,8	31,5
35,8	47,1	30,6	34,1	44,5	30,6	36,7	48,9	31,1	34,7	46,3	30,9
42,9	55,0	32,0	38,8	54,1	32,6	43,8	56,5	32,4	39,1	55,4	32,8
49,3	64,9	38,2	48,1	64,3	39,5	50,3	66,8	38,6	49,0	67,4	39,7
55,8	68,6	45,6	51,3	58,9	42,6	57,1	70,2	46,6	51,6	59,0	42,6
75,6	86,4	54,9	69,8	81,5	54,8	78,7	90,8	55,7	71,0	85,6	56,2
95,0	97,3	98,0	100,4
32,4	36,6	25,2	31,4	36,9	25,1	33,5	38,0	25,7	32,1	38,0	25,3
32,7	37,1	25,9	31,7	37,5	25,9	33,9	38,8	26,4	32,3	38,6	26,3
28,6	31,8	23,3	27,6	32,7	19,5	29,3	32,4	24,2	28,2	32,8	22,8
32,5	36,4	24,3	32,0	37,1	23,5	33,5	37,6	24,8	32,8	37,9	23,7
31,8	36,7	21,8	23,3	24,9	15,8	32,3	37,3	21,9	23,5	25,3	15,8
35,4	39,6	36,0	40,3
..
..
..

93. AMMATISSA TOIMIVIEN PROSENTTIIKAKAUTUMA JA SUHTEELLISET TULOTASOEROT KOULUTUSASTEEN JA SUKUPUOLEN MUKAAN
 PROCENTUELL FÖRDELNING AV YRKESVERKSAMMA OCH RELATIVA SKILLNADER I INKOMSTNIVÅ ENLIGT UTBILDNINGSNIVÅ OCH KÖN
 PERCENTAGE DISTRIBUTION OF ECONOMICALLY ACTIVE AND RELATIVE DIFFERENCES IN INCOME LEVEL BY LEVEL OF EDUCATION AND SEX

KOULUTUSASTE UTBILDNINGSNIVÅ LEVEL OF EDUCATION	LUKUNÄÄRÄN PROSENTTIIKAKAU- TUMA PROCENTUELL FÖRDELNING AV ANTALET PERCENTAGE DISTRIBUTION OF NUMBER			SUHTEELLISET TULOTASOEROT PROSENTTEINA KESKIÄRVOSTA RELATIVA SKILLNADER I INKOMSTNIVÅ I PROCENT-ÅV MEDELTALET RELATIVE DIFFERENCES IN INCOME LEVEL PER CENT OF MEAN-VALUE			ANSIOTULOT FÖRÄRVÄRSINKOMST PRIMARY INCOME		
	YHTEENSÄ SAMMANLAGT TOTAL	MIEMIIÄ MÄN MALES	NAISIA KVINNOR FEMALES	YHTEENSÄ SAMMANLAGT TOTAL	MIEMET MÄN MALES	NAISET KVINNOR FEMALES	YHTEENSÄ SAMMANLAGT TOTAL	MIEMET MÄN MALES	NAISET KVINNOR FEMALES
KAIKKI AMMATISSA TOIMIVAT SÄMTLIGA YRKESVERKSAMMA	100,0	100,0	100,0	100,0	100,0	100,0	100,0	100,0	100,0
ALEMPI PERUSASTE - LÄGRE GRUNDSTADIUM	44,7	46,7	42,6	78,4	76,9	79,2	86,8	86,7	84,6
YLEMPI PERUSASTE - HÖGRE GRUNDSTADIUM	7,6	5,3	10,2	95,9	91,3	110,5	89,4	85,2	105,9
ALEMPI KESKIASTE - LÄGRE MELLANSTADIUM	24,3	25,3	23,2	92,7	90,4	94,9	92,1	89,3	94,8
YLEMPI KESKIASTE - HÖGRE MELLANSTADIUM	12,9	12,4	13,3	124,0	130,7	115,9	112,3	116,2	108,3
ALIN KORKEA-ASTE - LÄGSTA HÖGSTADIUM	4,6	3,7	5,6	149,7	166,4	143,8	133,6	145,4	133,4
ALEMPI KAND. ASTE - LÄGRE KANDIDATNIVÅ	2,2	1,9	2,6	169,7	178,3	170,9	151,3	153,7	160,7
YLEMPI KAND. ASTE - HÖGRE KANDIDATNIVÅ	3,4	4,2	2,5	223,8	220,9	196,0	213,0	202,9	199,6
TUTKIJAKOULUTUS - FÖRSKARUTBILDNING	0,3	0,6	0,1	293,0	254,9	299,3	263,2	222,4	282,0

54. AMMATISSA TOIMIVIEN PROSENTTIIJAKAUTUMA JA SUHTEELLISET TULOTASOEROT AMMATTIASEMAN, PÄÄTOIMIALAN JA SUKUPUOLEN MUKAAN
 PROCENTUELL FÖRDELNING AV YRKESVERKSAMMA OCH RELATIVA SKILLNADER I INKOMSTNIVÅ ENLIGT YRKESSTÄLLNING, HUVUD-
 NÄRINGSGRÄN OCH KÖN
 PERCENTAGE DISTRIBUTION OF ECONOMICALLY ACTIVE AND RELATIVE DIFFERENCES IN INCOME LEVEL BY OCCUPATIONAL STATUS,
 MAIN INDUSTRY AND SEX

AMMATTIASEMA JA PÄÄTOIMIALA YRKESSTÄLLNING OCH HUVUDNÄRINGS- GRÄN OCCUPATIONAL STATUS AND MAIN INDUSTRY	LUKUMÄÄRÄN PROSENTTIIJAKAU- TUMA PROCENTUELL FÖRDELNING AV ANTALET PERCENTAGE DISTRIBUTION OF NUMBER			SUHTEELLISET TULOTASOEROT PROSENTTEINA KESKIARVOSTA RELATIVA SKILLNADER I INKOMSTNIVÅN I PROCENT AV MEDELTALET RELATIVE DIFFERENCES IN INCOME LEVEL PER CENT OF MEAN VALUE			ANSIOTULOT FÖRVÄRVSINKOMST PRIMARY INCOME		
	YHTEENSÄ SAMMANLAGT TOTAL	MIEHÄ MÄN MALES	NAISIA KVINNOR FEMALES	YHTEENSÄ SAMMANLAGT TOTAL	MIEHET MÄN MALES	NAISET KVINNOR FEMALES	YHTEENSÄ SAMMANLAGT TOTAL	MIEHET MÄN MALES	NAISET KVINNOR FEMALES
KAIKKI AMMATISSA TOIMIVAT SAMTLIGA YRKESVERKSAMMA	100,0	100,0	100,0	100,0	100,0	100,0	100,0	100,0	100,0
MAA-, METSÄ- JA KALATALOUS JORDBRUK, SKOGSBRUK OCH FISKE	14,3	16,1	12,3	18,3	21,9	9,5	64,0	67,4	50,6
KAIIVOS- JA MUU KAIVANNAISTOIMINTA BRYTNING AV MINERALISKA PRODUKTER	0,5	0,7	0,1	125,9	113,2	108,4	118,4	103,7	103,9
TEOLLISUUS TILLVERKNING	24,5	28,8	19,8	118,7	116,4	111,2	106,8	102,6	103,0
SÄHKÖ-, KAASU- JA VESIHUOLTO EL-, GAS- OCH VATTENFÖRSÖRJNING	1,3	2,0	0,5	141,7	129,7	119,5	126,5	112,7	109,9
RAKENNUSTOIMINTA BYGGNADSVÄRKSAMHET	7,0	12,0	1,4	111,0	97,2	101,8	107,8	92,1	97,9
KAUPPA, RAVITSEMIS- JA MAJOITUS- TOIMINTA - HANDEL, RESTAURANG- OCH HOTELLVERKSAMHET	13,7	10,1	17,7	97,0	108,4	96,3	93,6	103,3	96,0
KULJETUS, VARASTOINTI JA TIETOLII- KENNE - SAMFÄRDESEL, LAGRING, POST- OCH TELEKOMMUNIKATIONER	7,8	10,9	4,4	111,1	98,8	121,4	114,7	103,0	114,8
RAHOITUS-, VAKUUTUS-, KIINTEISTÖ- JA LIIKE-ELÄMÄ PALVELEVA TOIMINTA BANK-, FÖRSÄKRINGS-, FASTIGHETS- OCH UPPDRAGSVERKSAMHET	5,3	3,7	7,0	127,8	147,5	124,8	117,6	135,9	116,9
YHTEISKUNNALLISET JA HENKILÖKOHTAISET PALVELUKSET - SAMHÄLLS- OCH PERSON- LIGA TJÄNSTER	25,2	15,1	36,3	115,3	133,6	118,8	105,5	121,7	112,1
TOIMIALA TUNTEMATON NÄRINGSGRÄN OKÄND	0,4	0,4	0,4	78,6	71,2	90,4	80,9	72,7	94,8
YRITTÄJÄT - FÖRETAGARE	10,7	15,6	5,2	8,9	8,7	5,5	97,1	89,5	78,7
MAA-, METSÄ- JA KALATALOUS JORDBRUK, SKOGSBRUK OCH FISKE	6,9	10,4	3,0	5,9	5,7	3,4	82,1	75,3	62,3
KAIIVOS- JA MUU KAIVANNAISTOIMINTA BRYTNING AV MINERALISKA PRODUKTER	-	-	-	4,5	4,3	-	133,8	118,1	84,6
TEOLLISUUS TILLVERKNING	0,5	0,8	0,3	15,3	14,7	11,8	94,2	93,1	50,7
SÄHKÖ-, KAASU- JA VESIHUOLTO EL-, GAS- OCH VATTENFÖRSÖRJNING	-	-	-	-	-	-	192,3	159,3	-
RAKENNUSTOIMINTA BYGGNADSVÄRKSAMHET	0,4	0,7	-	16,6	14,2	-	149,8	123,1	745,8
KAUPPA, RAVITSEMIS- JA MAJOITUS- TOIMINTA - HANDEL, RESTAURANG- OCH HOTELLVERKSAMHET	1,1	1,1	1,0	16,4	21,8	5,8	106,1	107,2	99,6
KULJETUS, VARASTOINTI JA TIETOLII- KENNE - SAMFÄRDESEL, LAGRING, POST- OCH TELEKOMMUNIKATIONER	0,8	1,5	0,1	5,5	4,8	4,1	156,3	132,1	113,0
RAHOITUS-, VAKUUTUS-, KIINTEISTÖ- JA LIIKE-ELÄMÄ PALVELEVA TOIMINTA BANK-, FÖRSÄKRINGS-, FASTIGHETS- OCH UPPDRAGSVERKSAMHET	0,2	0,3	0,1	24,6	24,7	8,9	171,1	149,3	174,2
YHTEISKUNNALLISET JA HENKILÖKOHTAISET PALVELUKSET - SAMHÄLLS- OCH PERSON- LIGA TJÄNSTER	0,8	0,8	0,9	16,6	21,0	10,3	111,6	115,6	107,0
AVUSTAVAT PERHEENJÄSENET MEDHJÄLPANDE FAMILJEMEDLEMMAR	5,8	2,3	9,5	5,8	11,4	4,6	34,3	24,6	46,2
MAA-, METSÄ- JA KALATALOUS JORDBRUK, SKOGSBRUK OCH FISKE	5,1	2,1	8,4	4,8	9,9	3,6	32,1	22,7	43,4
KAIIVOS- JA MUU KAIVANNAISTOIMINTA BRYTNING AV MINERALISKA PRODUKTER	-	-	-	-	-	-	24,5	-	79,6
TEOLLISUUS TILLVERKNING	0,1	-	0,1	6,2	4,9	7,8	44,3	38,9	56,7
SÄHKÖ-, KAASU- JA VESIHUOLTO EL-, GAS- OCH VATTENFÖRSÖRJNING	-	-	-	-	-	-	-	-	-
RAKENNUSTOIMINTA BYGGNADSVÄRKSAMHET	0,1	-	0,1	21,5	42,4	16,3	51,4	62,3	57,6

54. JATK. - FORTS. - CONT.

AMMATTIASEMA JA PÄÄTOIMIALA YRKESSTÄLLNING OCH HUVUDNÄRINGS- GREN OCCUPATIONAL STATUS AND MAIN INDUSTRY	LUKUMÄÄRÄN PROSENTTIIJAKAU- TUNA PROCENTUELL FÖRDELNING AV ANTALET PERCENTAGE DISTRIBUTION OF NUMBER			SUNTEELLISET TULOTASOEROT PROSENTTEINA KESKIVÄRSTÄ RELATIIVA SKILLNADER I INKOMSTNIVÅN I PROCENT AV MEDELTALET RELATIVE DIFFERENCES IN INCOME LEVEL PER CENT OF MEAN VALUE							
	YHTEENSÄ SAMMANLAGT TOTAL	MIENIÄ MÄN MALES	NAISIA KVINNOR FEMALES	PALKAT LÖNER WAGES AND SALARIES	ANSIOTULOT FÖRÄRVSTINKOMST PRIMARY INCOME	YHTEENSÄ SAMMANLAGT TOTAL	MIENIÄ MÄN MALES	NAISET KVINNOR FEMALES	YHTEENSÄ SAMMANLAGT TOTAL	MIENIÄ MÄN MALES	NAISET KVINNOR FEMALES
KAUPPA, RAVITSEMIS- JA MAJOITUS- TOIMINTA - HANDEL, RESTAURANG- OCH HOTELLVERKSAMHET	0,3	0,1	0,5	13,8	19,0	15,1	55,1	42,1	72,5		
KULJETUS, VARASTOINTI JA TIETOLII- KENNE - SAMFÄRDESEL, LAGRING, POST- OCH TELEKOMMUNIKATIONER	0,1	0,1	0,1	21,2	41,6	12,2	43,2	46,9	48,9		
RAHOITUS-, VAKUUTUS-, KIINTEISTÖ- JA LIIKE-ELÄMÄÄ PALVELEVA TOIMINTA BANK-, FÖRSÄKRINGS-, FASTIGHETS- OCH UPPDRAGSVERKSAMHET	-	-	0,1	18,9	17,8	23,2	84,4	59,7	111,0		
YHTEISKUNNALLISET JA HENKILÖKOHTAISET PALVELUKSET - SAMHÄLLS- OCH PERSON- LIGA TJÄNSTER	0,1	-	0,1	7,3	28,6	2,6	49,0	29,4	67,0		
TOIMIHENKILÖT - TJÄNSTENÄN	41,4	31,4	52,4	135,5	156,0	128,6	119,9	135,2	118,3		
MAA-, METSÄ- JA KALATALOUS JORDBRUK, SKOGSBRUK OCH FISKE	0,7	1,0	0,3	137,5	127,9	118,3	126,3	115,0	109,5		
KAIIVOS- JA MUU KAIVANNAISTOIMINTA BRYTNING AV MINERALISKA PRODUKTER	0,1	0,2	0,1	153,3	152,1	128,3	135,9	131,8	116,8		
TEOLLISUUS TILLVERKNING	6,2	6,7	5,6	158,1	169,4	129,2	139,3	145,6	118,2		
SÄHKÖ-, KAASU- JA VESIHUOLTO EL-, GAS- OCH VATTENFÖRSÖRJNING	0,5	0,6	0,3	166,0	168,9	132,0	148,2	147,2	121,5		
RAKENNUSTOIMINTA BYGGNADSVÄRKSAMHET	1,4	2,0	0,7	154,0	146,7	119,8	139,9	130,0	111,0		
KAUPPA, RAVITSEMIS- JA MAJOITUS- TOIMINTA - HANDEL, RESTAURANG- OCH HOTELLVERKSAMHET	8,9	5,9	12,3	111,7	135,3	107,1	58,6	116,4	99,1		
KULJETUS, VARASTOINTI JA TIETOLII- KENNE - SAMFÄRDESEL, LAGRING, POST- OCH TELEKOMMUNIKATIONER	2,7	2,3	3,1	138,5	150,3	133,0	121,7	128,7	122,1		
RAHOITUS-, VAKUUTUS-, KIINTEISTÖ- JA LIIKE-ELÄMÄÄ PALVELEVA TOIMINTA BANK-, FÖRSÄKRINGS-, FASTIGHETS- OCH UPPDRAGSVERKSAMHET	4,0	2,5	5,6	144,1	180,9	135,6	126,2	155,0	123,8		
YHTEISKUNNALLISET JA HENKILÖKOHTAISET PALVELUKSET - SAMHÄLLS- OCH PERSON- LIGA TJÄNSTER	16,9	10,2	24,4	134,8	158,2	137,5	119,4	138,2	126,5		
TYÖNTEKIJÄT - ARBETSTAGARE	41,7	50,2	32,4	101,4	97,8	97,1	90,3	85,0	89,8		
MAA-, METSÄ- JA KALATALOUS JORDBRUK, SKOGSBRUK OCH FISKE	1,6	2,6	0,6	64,2	56,8	65,2	42,3	54,1	62,2		
KAIIVOS- JA MUU KAIVANNAISTOIMINTA BRYTNING AV MINERALISKA PRODUKTER	0,3	0,5	-	126,0	111,0	93,5	111,6	95,6	85,1		
TEOLLISUUS TILLVERKNING	17,7	21,3	13,8	108,6	103,6	107,0	96,2	89,5	98,3		
SÄHKÖ-, KAASU- JA VESIHUOLTO EL-, GAS- OCH VATTENFÖRSÖRJNING	0,8	1,4	0,2	127,9	113,8	91,7	113,9	98,4	84,4		
RAKENNUSTOIMINTA BYGGNADSVÄRKSAMHET	5,2	9,3	0,6	106,9	92,8	92,4	96,7	81,6	85,3		
KAUPPA, RAVITSEMIS- JA MAJOITUS- TOIMINTA - HANDEL, RESTAURANG- OCH HOTELLVERKSAMHET	3,4	3,0	3,9	90,6	90,5	95,9	79,8	77,7	88,3		
KULJETUS, VARASTOINTI JA TIETOLII- KENNE - SAMFÄRDESEL, LAGRING, POST- OCH TELEKOMMUNIKATIONER	4,2	7,0	1,1	116,4	102,5	111,6	103,8	88,8	103,7		
RAHOITUS-, VAKUUTUS-, KIINTEISTÖ- JA LIIKE-ELÄMÄÄ PALVELEVA TOIMINTA BANK-, FÖRSÄKRINGS-, FASTIGHETS- OCH UPPDRAGSVERKSAMHET	1,1	0,9	1,3	88,7	92,8	89,8	78,5	79,7	83,6		
YHTEISKUNNALLISET JA HENKILÖKOHTAISET PALVELUKSET - SAMHÄLLS- OCH PERSON- LIGA TJÄNSTER	7,3	4,1	10,9	82,5	95,4	86,7	73,2	82,5	80,6		

59. PALKKATULOJA SAANEIDEN LUKUMÄÄRÄ JA PALKKATASO AMMATIASEMAN JA TULONANSAITSEMISAJAN MUKAAN
 ANTAL-PERSONER SOM ERHÅLLIT LÖNEINKOMST OCH DERAS LÖNENIVÅ ENLIGT YRKESSTÄLLNING OCH FÖRÄRVSTID
 NUMBER AND INCOME LEVEL OF WAGE AND SALARY EARNERS BY OCCUPATIONAL STATUS AND EARNING PERIOD

AMMATIASEMA JA TULONANSAITSEMIS- AIKA YRKESSTÄLLNING OCH FÖRÄRVSTID OCCUPATIONAL STATUS AND EARNING PERIOD	LUKUMÄÄRÄ - ANTAL - NUMBER						PALKAT - LÖNER - WAGES AND SALARIES					
	POSTITIEDUSTE- LUSSA I POSTENKÄTEN IN POSTAL SURVEY		HAASTATTELUSSA I INTERVJUM IN INTERVIEW		PERUSJOUKOSSA I POPULA- TIONEN IN POPULATION 1000		KESKIARVO, 1000 MK MEDELTAI, 1000 MK		MEDIAANI, 1000 MK MEDIAN, 1000 MK			
	MIE- HÄN MALES	NAISIA KVIN- NDR FEMALE	MIE- HÄN MALES	NAISIA KVIN- NDR FEMALE	MIE- HÄN MALES	NAISIA KVIN- NDR FEMALE	YHT. SAM- LAGT TOTAL	MIE- HÄN MALES	NAISET KVIN- NDR FEMALE	YHT. SAM- LAGT TOTAL	MIE- HÄN MALES	NAISET KVIN- NDR FEMALE
KAIKKI PALKKATULOJA SAANEET SAMTLIGA LÖNEINKOMSTTAGARE	30191,0	26093,0	6555,0	5633,0	1311,0	1228,9	28,8	34,1	23,1	27,3	34,2	23,5
KOKOPÄIVÄTYÖ - HELTIDSARBETE	21870,0	17199,0	4983,0	3938,0	1003,9	870,6	36,8	42,9	29,8	35,3	41,0	29,9
12 KUUKAUTTA - MÄNADER	15561,0	12184,0	3525,0	2748,0	741,3	636,6	42,7	50,0	34,3	37,9	43,8	31,9
10-11 KUUKAUTTA - MÄNADER	1703,0	1258,0	252,0	165,0	77,7	64,4	33,2	37,5	27,9	27,0	31,1	23,2
5-9 KUUKAUTTA - MÄNADER	2663,0	2062,0	615,0	520,0	111,1	98,4	20,7	22,4	18,7	17,8	19,7	16,3
1-4 KUUKAUTTA - MÄNADER	1943,0	1695,0	591,0	505,0	73,7	71,2	7,9	8,6	7,1	7,6	8,8	6,5
OSAPÄIVÄTYÖ - DELTIDSARBETE	8321,0	8894,0	1572,0	1695,0	307,1	358,2	6,1	5,4	6,8	3,5	3,0	3,9
6-12 KUUKAUTTA - MÄNADER	492,0	1936,0	80,0	417,0	21,5	87,5	17,8	21,4	17,0	14,1	12,8	14,4
MUUT - ÖVRIGA	7829,0	6958,0	1492,0	1278,0	285,6	270,7	3,8	4,2	3,5	2,7	2,7	2,7
PALKANSAAJAT - LÖNTAGARE	20419,0	17440,0	4472,0	3850,0	931,7	886,9	38,0	45,1	30,4	34,4	40,8	28,7
TOIMIHENKILÖT - TJÄNSTENÄN	7393,0	10385,0	1605,0	2192,0	365,2	547,1	43,5	58,5	33,5	37,9	53,5	31,7
KOKOPÄIVÄTYÖ - HELTIDSARBETE	7232,0	9413,0	1577,0	1991,0	357,4	502,5	45,0	59,3	34,8	39,0	53,9	32,9
12 KUUKAUTTA - MÄNADER	6432,0	7848,0	1413,0	1641,0	319,4	412,6	48,0	62,1	37,2	41,5	55,9	35,0
10-11 KUUKAUTTA - MÄNADER	300,0	636,0	44,0	78,0	14,6	34,3	35,2	47,9	29,9	27,7	39,0	25,1
5-9 KUUKAUTTA - MÄNADER	500,0	1129,0	118,0	272,0	23,4	55,6	22,9	27,9	20,7	19,5	23,2	19,0
OSAPÄIVÄTYÖ, 6-12 KUUKAUTTA DELTIDSARBETE, 6-12 MÄNADER	161,0	972,0	28,0	201,0	7,9	44,6	19,0	23,7	18,2	16,8	14,0	16,9
TYÖNTEKIJÄT - ARBETSTAGARE	13026,0	7059,0	2867,0	1658,0	586,4	339,8	32,6	36,8	25,3	31,5	37,0	25,1
KOKOPÄIVÄTYÖ - HELTIDSARBETE	12695,0	6091,0	2815,0	1442,0	572,8	296,9	33,6	37,2	26,7	32,4	37,1	26,3
12 KUUKAUTTA - MÄNADER	9129,0	4536,0	2112,0	1107,0	421,9	224,0	36,7	40,8	28,9	35,4	39,7	28,5
10-11 KUUKAUTTA - MÄNADER	1403,0	622,0	206,0	87,0	63,2	30,2	32,1	35,2	25,6	26,4	29,4	21,7
5-9 KUUKAUTTA - MÄNADER	2163,0	933,0	497,0	248,0	87,7	42,7	19,4	20,9	16,1	16,9	19,2	14,1
OSAPÄIVÄTYÖ, 6-12 KUUKAUTTA DELTIDSARBETE, 6-12 MÄNADER	331,0	964,0	52,0	216,0	13,7	42,9	16,8	20,1	15,7	12,4	11,3	12,5

VILJELIJÄTALOUSKOHTAISET TAULUKOT

Sivut: 100–106

Taulukoiden sisältö:

56 – 60 Viljelijätalouksien tulot tulolajeittain

Viljelijätalouksikohtaisissa tauluissa ovat mukana kaikki taloudet, joiden viljelysten yhteenlaskettu pinta-ala on vähintään 2 hehtaaria.

TABELLER ÖVER JORDBRUKARHUSHÅLL

Sid.: 100–106

Tabellernas innehåll:

56 – 60 Jordbrukarhushållens inkomster enligt inkomsttyp

I tabellerna över jordbrukarhushåll ingår alla hushåll, vars sammanlagda odlade areal är minst två hektar.

56. VILJELIJÄTALOUKSIEN TULOT TULOLAJEITTAIN SOSIOEKONOMISEN ASEMAN JA PELTOPINTA-ALAN MUKAAN
 JORDBRUKARHUSHÄLLENS INKOMSTER ENLIGT INKOMSTYP EFTER SOCIOEKONOMISK STÄLLNING OCH ÅKERAREAL
 INCOME OF FARMER HOUSEHOLDS BY TYPE OF INCOME, SOCIO-ECONOMIC GROUP AND ARABLE AREA

KOKONAISARVO, 1000 MK - TOTALVÄRDE, 1000 MK - TOTAL VALUE, 1000 MK

SOSIOEKONOMINEN ASEMA JA PELTO- PINTA-ALA SOCIOEKONOMISK STÄLLNING OCH ÅKERAREAL SOCIO-ECONOMIC GROUP AND ARABLE AREA	KOTITALOUKSIEN LUKUNNÄRÄ ANTAL HUSHÄLL NUMBER OF HOUSEHOLDS		PERUS- JOUKOSSA I POPU- LATIONEN IN POPU- LATION, 1000	AMMATISSA TOIMIVIA KESKI- MÄÄRÄN YRKES- VERKSAMMA I MEDELTA ECONOMI- CALLY ACTIVE ON AVERAGE	SIITÄ DÄRAV OF WHICH MÄÄRÄN I JORD- BRUK IN AGRI- CULTURE	TULOJEN SUMMA INKOMSTER SAMMANLAGT TOTAL OF INCOMES	TUOTANNONTEKIJÄTULOT FAKTORINKONST FACTOR INCOME	YHTEENSÄ SAMMANLAGT TOTAL	PALKAT LÖNER WAGES AND SALARIES	TULOT MAA- TALOUDESTA INKOMSTER AV JORDBRUK INCOME FROM AGRICULTURE
	POSTITIE- DUSTELUSSA I POST- ENKÄTEN IN POSTAL SURVEY	MAASTAT- TELUSSA I INTER- VJUN IN INTER- VIEW				8978265,3				
KAIKKI VILJELIJÄTALOUDET SANTLIGA JORDBRUKARHUSHÄLL	3405,0	993,0	165,7	2,0	1,5	8978265,3	2742964,3	3651818,5		
2- 4.99 HA	397,0	139,0	23,2	1,4	0,7	900056,9	457933,0	172727,6		
5- 9.99 HA	1066,0	326,0	53,6	1,9	1,3	2415349,7	884036,6	809398,9		
10-19.99 HA	1229,0	359,0	97,4	2,2	1,7	3307421,2	898461,3	148373,0		
20+ HA	711,0	169,0	31,4	2,3	1,9	2355237,6	502533,4	1185959,0		
1. YRITTÄJÄT - FÖRETAGARE	2756,0	778,0	129,9	2,2	1,8	7205402,6	1562648,4	3373446,1		
11. MAATALOUSYRITTÄJÄT JORDBRUKSFÖRETAGARE	2707,0	748,0	126,9	2,2	1,8	6938804,4	1515923,5	3336410,3		
2- 4.99 HA	151,0	54,0	8,6	1,8	1,3	313938,0	81112,0	104265,9		
5- 9.99 HA	780,0	226,0	38,7	2,0	1,7	1643243,2	411236,6	678732,2		
10-19.99 HA	1096,0	310,0	50,2	2,2	1,9	2828314,1	622975,1	1397573,0		
20+ HA	680,0	158,0	29,4	2,4	2,0	2153309,0	400599,9	1155839,6		
12. MUUT YRITTÄJÄT - ÖVRIGA FÖRETAGARE	49,0	30,0	3,0	2,1	0,5	266598,2	46724,9	37035,8		
2- 4.99 HA	11,0	9,0	0,8	2,1	0,1	79604,0	14514,5	5376,7		
5- 9.99 HA	16,0	11,0	1,0	2,1	0,7	83758,6	8915,4	13603,9		
10-19.99 HA	14,0	8,0	0,8	2,2	0,7	69991,9	13962,2	13582,6		
20+ HA	8,0	2,0	0,5	1,9	0,6	33243,7	9732,8	4472,6		
2. PÅKANSAAJAT - LÖNTAGARE	460,0	177,0	23,9	1,9	0,5	1616812,8	1141234,8	217828,5		
21,22,23. TOINIHENKILÖT - TJÄNSTEMÄN	119,0	42,0	6,2	2,0	0,5	582189,1	394077,3	59308,0		
2- 4.99 HA	23,0	8,0	1,2	1,9	0,3	116924,2	80795,9	4355,6		
5- 9.99 HA	50,0	15,0	2,2	2,2	0,6	179428,6	124920,2	24167,0		
10-19.99 HA	33,0	13,0	1,9	2,1	0,6	176040,7	116669,0	22380,9		
20+ HA	13,0	6,0	0,9	1,9	0,5	109595,6	71692,2	8404,5		
24,25,26. TYÖNTEKIJÄT - ARBETARE	341,0	135,0	17,7	1,9	0,5	1034623,7	747157,5	158520,6		
2- 4.99 HA	115,0	48,0	6,3	1,8	0,4	337584,7	265285,8	38986,0		
5- 9.99 HA	158,0	59,0	7,8	1,9	0,5	494891,9	325093,1	74829,5		
10-19.99 HA	61,0	26,0	3,1	2,0	0,7	216314,9	137553,9	41941,2		
20+ HA	7,0	2,0	0,5	1,5	0,2	25832,1	19222,6	2763,8		
3. AMMATISSA TOIMIMATTOMAT ICKE YRKESVERKSAMMA	189,0	38,0	11,9	0,3	0,2	136049,9	39081,0	60543,9		
2- 4.99 HA	97,0	20,0	6,3	0,2	0,1	52005,9	16224,9	19743,7		
5- 9.99 HA	64,0	15,0	4,0	0,4	0,3	54027,3	13869,3	18066,4		
10-19.99 HA	25,0	2,0	1,5	0,4	0,3	16759,5	7701,1	8255,2		
20+ HA	3,0	1,0	0,2	0,3	0,2	33257,2	1289,8	14478,5		

TULOT METSÄTALOUDESTA - INKONSTER AV SKOGSBRUK INCOME FROM FORESTRY				MUUT TULOT ÖVRIGA INKONSTER OTHER INCOME	TULONSIIRROT TRANSFERERINGAR CURRENT TRANSFERS	SAADUT ERHÄLLNA RECEIVED	MAKSETUT BETALDA PAID	KÄYTETTÄVISSÄ OLEVAT TULOT DISPONIBEL INKONST AVAILABLE INCOME
YHTEENSÄ SAMMANLAGT TOTAL	PYSTYKAU- POISTA AV AVSLUT PÅ ROT FROM SALE OF STANDING TIMBER	HANKINTA- KAUPOISTA AV LEVERANS- KÖP FROM SALE ON DELIVERY	MUUSTA PUU- TAVARAN MYNNISTÄ AV ANNAN FÖR- SÄLJNING AV VIRKE FROM OTHER SALE OF TIMBER					
1603330,5	729062,1	519836,3	11135,6	871733,6	1774400,4	1867290,6	8890171,3	
147585,5	80259,9	33012,8	1083,2	120260,3	313600,7	185327,5	1029762,6	
465495,4	200063,0	150662,0	3763,8	241488,7	592668,4	411220,8	2600706,3	
587370,8	218822,2	228285,8	4626,6	302912,4	607102,3	630173,4	3286744,2	
402878,9	229917,1	107875,8	1662,0	207072,2	261829,0	640588,9	1972958,2	
1421089,4	629982,4	494607,9	8630,4	746543,7	1310690,0	1463799,2	7055537,1	
1351271,7	570925,6	486360,9	8332,8	629787,0	1270703,7	1402000,3	6810303,6	
82042,5	47957,1	22021,7	501,0	45448,3	102823,0	47842,4	369251,2	
377183,2	155229,0	136614,7	1543,2	162501,7	402768,8	253233,0	1795361,1	
520529,2	173628,2	221328,8	4626,6	253642,9	532610,9	531233,2	2831326,8	
371516,7	194111,4	106395,8	1662,0	168194,0	232501,0	569691,7	1814364,5	
69817,7	59056,8	8247,0	297,6	116756,7	39986,3	61798,9	245233,5	
21270,1	20932,8	328,0	-	39167,0	14922,7	21674,3	73330,0	
29952,7	23704,0	3471,0	297,6	31877,1	12389,0	14481,4	81700,9	
18704,1	14420,0	4448,0	-	25292,0	10798,0	13956,0	66758,3	
149,2	-	-	-	20420,7	1876,8	11687,2	23444,3	
156010,7	77833,2	21654,8	311,8	95748,3	222789,1	353855,2	1488867,8	
83662,2	52579,7	8465,5	-	43282,8	52894,6	140730,0	494996,6	
18114,7	9730,0	890,0	-	13437,8	5879,2	23156,8	100015,0	
17774,8	8304,0	5781,5	-	12325,7	20734,8	40146,8	160937,9	
24327,9	15390,0	1794,0	-	11917,0	19848,0	35428,2	160760,4	
23444,8	19155,7	-	-	5602,2	6432,5	41958,2	73283,3	
72348,5	25253,5	13189,3	311,8	52463,5	169894,5	213125,2	993871,2	
19367,3	1640,0	8161,5	220,8	12915,0	68002,8	72998,1	333518,4	
29095,1	8229,5	4312,8	91,0	24330,8	69060,5	90637,5	434143,5	
23807,3	15384,0	715,0	-	11732,7	31451,5	42516,3	205915,1	
78,8	-	-	-	3486,9	1379,7	6973,3	20294,2	
26230,4	21246,5	3573,6	2193,4	29441,6	240921,3	49636,2	345766,4	
6790,8	-	1611,6	361,4	9292,1	121972,9	19656,0	153647,9	
11449,6	4596,5	482,0	1832,0	10453,3	87715,3	12722,1	128562,9	
2,2	-	-	-	327,8	12393,9	7039,7	21983,7	
7987,7	16650,0	1480,0	-	9368,4	18839,1	10218,5	41372,0	

57. VILJELIJÄTALOUSTEN KESKIMÄÄRISET TULOT TULOLAJEITTAIN SOSIOEKONOMISEN ASEMAN JA PELTOPINTA-ALAN MUKAAN
 JORDBRUKARHUSHÄLLENS GENOMSnittliga INKOMSTER ENLIGT INKOMSTTYP EFTER SOCIOEKONOMISK STÄLLNING OCH ÅKERAREAL
 AVERAGE INCOME OF FARMER HOUSEHOLDS BY TYPE OF INCOME, SOCIO-ECONOMIC GROUP AND ARABLE AREA

SOCIOEKONOMINEN ASEMA JA PELTOPINTA-ALA SOCIOEKONOMISK STÄLLNING OCH ÅKERAREAL SOCIO-ECONOMIC GROUP AND ARABLE AREA	KOTITALOUKSIEN LUKUMÄÄRÄ ANTAL HUSHÅLL NUMBER OF HOUSEHOLDS	MAASTAT- TELUS- I INTER- VJUN IN INTER- VIEW	PERUS- JOUKOS- I POPU- LATIONEN IN POPU- LATION, 1000	AMMATISSA TOIMIVIA KESKI- MÄÄRI YRKES- VERKSAMMA I MEDELTA- L ECONOMI- CALLY ACTIVE ON AVERAGE	SIITÄ DÄRAV OF WHICH	TULOTASO, KESKIARVO, 1000 MK INKOMSTNIVÅ, MEDELTA, 1000 MK INCOME LEVEL, MEAN, 1000 MK		
						MAATALOU- DESSA I JORD- BRUK IN AGRIC- ULTURE	TUOTANTOTEKIJÄTULOT FAKTORINKONST FACTOR INCOME	YHTEENSÄ SAMMANLAGT TOTAL
KAIKKI VILJELIJÄTALOUDET SÄMTLIGA JORDBRUKARHUSHÅLL	3405,0	993,0	165,7	2,0	1,5	54,2	16,6	22,0
2- 4,99 HA	397,0	139,0	23,2	1,4	0,7	38,7	19,7	7,4
5- 9,99 HA	1048,0	326,0	53,6	1,9	1,3	45,1	16,5	15,1
10-19,99 HA	1229,0	359,0	57,4	2,2	1,7	57,6	15,6	25,8
20+ HA	711,0	169,0	31,4	2,3	1,9	74,9	16,0	37,7
1. YRITTÄJÄT - FÖRETAGARE	2756,0	778,0	129,9	2,2	1,8	55,5	12,0	26,0
11. MAATALOUSYRITTÄJÄT JORDBRUKSFÖRETAGARE	2707,0	748,0	126,9	2,2	1,8	54,7	11,9	26,3
2- 4,99 HA	151,0	54,0	8,6	1,8	1,3	36,3	9,4	12,1
5- 9,99 HA	780,0	228,0	38,7	2,0	1,7	42,5	10,6	17,6
10-19,99 HA	1096,0	310,0	50,2	2,2	1,9	56,3	12,4	27,8
20+ HA	680,0	158,0	29,4	2,4	2,0	73,3	13,6	39,4
12. MUUT YRITTÄJÄT - ÖVRIGA FÖRETAGARE	49,0	30,0	3,0	2,1	0,5	89,3	15,6	12,4
2- 4,99 HA	11,0	9,0	0,8	2,1	0,1
5- 9,99 HA	16,0	11,0	1,0	2,1	0,7
10-19,99 HA	14,0	8,0	0,8	2,2	0,7
20+ HA	8,0	2,0	0,5	1,9	0,6
2. PALKANSAAJAT - LÖNTAGARE	460,0	177,0	23,9	1,9	0,5	67,6	47,7	9,1
21,22,23. TOIMIHENKILÖT - TJÄNSTEMÄN	119,0	42,0	6,2	2,0	0,5	93,8	63,5	9,6
2- 4,99 HA	23,0	8,0	1,2	1,9	0,3	95,1	65,7	3,5
5- 9,99 HA	50,0	15,0	2,2	2,2	0,6	82,3	57,2	11,1
10-19,99 HA	33,0	13,0	1,9	2,1	0,6	92,1	61,0	11,7
20+ HA	13,0	6,0	0,9	1,9	0,5
24,25,26. TYÖNTEKIJÄT - ARBETARE	341,0	135,0	17,7	1,9	0,5	58,4	42,2	8,9
2- 4,99 HA	115,0	48,0	6,3	1,8	0,4	53,6	42,1	6,2
5- 9,99 HA	158,0	59,0	7,8	1,9	0,5	58,3	41,7	9,6
10-19,99 HA	61,0	26,0	3,1	2,0	0,7	69,6	44,2	13,5
20+ HA	7,0	2,0	0,5	1,5	0,2
3. AMMATISSA TOIMIMATTONAT ICKE YRKESVERKSAMMA	189,0	38,0	11,9	0,3	0,2	13,1	3,3	5,1
2- 4,99 HA	97,0	20,0	6,3	0,2	0,1	8,3	2,6	3,1
5- 9,99 HA	64,0	15,0	4,0	0,4	0,3	13,5	3,5	4,5
10-19,99 HA	25,0	2,0	1,5	0,4	0,3
20+ HA	3,0	1,0	0,2	0,3	0,2

58. VILJELIJÄTALOUSTEN KESKIMÄÄRISET TULOT TULOLAJEITTAIN MAATILATALOUDEN TULOJEN OSUUDEN MUKAAN TUOTANNONTEKIJÄTULOISTA
 JORDBRUKARHUSHÄLLENS GENOMSNITTLIGA INKOMSTER ENLIGT INKOMSTTYP EFTER GÄRDSBRUKSINKOMSTENS ANDEL AV FAKTORINKOMST
 AVERAGE INCOME OF FARMER HOUSEHOLDS BY TYPE OF INCOME AND PROPORTION OF INCOME FROM FARM ECONOMY OF FACTOR INCOME

MAATILATALOUDEN TULOJEN OSUUS TUOTANNONTEKIJÄTULOISTA GÄRDSBRUKSINKOMSTENS ANDEL AV FAKTORINKOMST PROPORTION OF INCOME FROM FARM ECONOMY OF FACTOR INCOME	KOTITALOUSTEN LUKUMÄÄRI ANTAL HUSHÄLL NUMBER OF HOUSEHOLDS		PERUS- JOUKOSSA I POPU- LATIONEN IN POPU- LATION, 1000	AMMATISSA TOIMIVIA KESKI- MÄÄRIIN YRKES- VERKSAMMA I MEDELTA ECONOMI- CALLY ACTIVE ON AVERAGE	SIITÄ DÄRAV OF WHICH MAATALOU- DESSA I JORDB- BRUK IN AGRIC- ULTURE	TULOTASO, KESKIMÄÄRI, 1000 MK INKOMSTNIVÅ, MEDELTA, 1000 MK INCOME LEVEL, MEAN, 1000 MK		
	POSTITIE- DUSTELUSSA I POST- ENKÄTEN IN POSTAL SURVEY	HAASTAT- TELUSSA I INTER- VJUN IN INTER- VIEW				YHTEENSÄ SAMMANLAGT TOTAL	PALKAT LÖNER WAGES AND SALARIES	TULOT MAA- TALOUSTE INKOMSTER AV JORDBRUK INCOME FROM AGRICULTURE
KAIKKI VILJELIJÄTALOUDET SAMTLIGA JORDBRUKARHUSHÄLL	-	993,0	179,9	2,0	1,4	53,7	18,5	20,5
0 - 24,9 %	-	194,0	34,4	2,1	0,5	65,7	46,6	5,0
25 - 49,9 %	-	191,0	32,1	2,3	1,3	59,4	28,7	15,8
50 - 74,9 %	-	229,0	37,1	2,2	1,7	57,7	16,5	26,1
75 - 100 %	-	379,0	76,3	1,8	1,8	44,0	2,6	26,7
MAANVILJELIJÄTALOUDET JORDBRUKARHUSHÄLL	-	723,0	128,6	2,2	1,8	51,7	12,1	25,3
0 - 24,9 %	-	48,0	7,3	2,7	1,4	60,5	42,8	7,3
25 - 49,9 %	-	117,0	18,0	2,7	1,8	59,5	29,1	17,8
50 - 74,9 %	-	197,0	31,0	2,4	1,9	60,0	17,2	28,4
75 - 100 %	-	361,0	72,4	1,9	1,9	45,3	2,7	27,6
OSA-AIKAVILJELIJÄTALOUDET DELTTIDJORDBRUKARHUSHÄLL	-	270,0	51,3	1,7	0,4	58,9	34,6	8,5
0 - 24,9 %	-	146,0	27,2	1,9	0,3	67,1	47,6	4,4
25 - 49,9 %	-	74,0	14,1	1,8	0,6	59,1	28,2	13,2
50 - 74,9 %	-	32,0	6,1	1,4	0,4	46,3	12,9	14,6
75 - 100 %	-	18,0	4,0	0,6	0,2

59. VILJELIJÄTALOUSTEN KESKIMÄÄRISET TULOT TULOLAJEITTAIN PÄÄMIEHEN IÄN MUKAAN
 JORDBRUKARHUSHÄLLENS GENOMSNITTLIGA INKOMSTER ENLIGT INKOMSTTYP EFTER HUVUDMANNENS ÅLDER
 AVERAGE INCOME OF FARMER HOUSEHOLDS BY TYPE OF INCOME AND AGE OF THE HEAD OF HOUSEHOLD

VILJELIJÄN IÄ JORDBRUKARENS ÅLDER AGE OF FARMER	KOTITALOUSTEN LUKUMÄÄRI ANTAL HUSHÄLL NUMBER OF HOUSEHOLDS		PERUS- JOUKOSSA I POPU- LATIONEN IN POPU- LATION, 1000	AMMATISSA TOIMIVIA KESKI- MÄÄRIIN YRKES- VERKSAMMA I MEDELTA ECONOMI- CALLY ACTIVE ON AVERAGE	SIITÄ DÄRAV OF WHICH MAATALOU- DESSA I JORDB- BRUK IN AGRIC- ULTURE	TULOTASO, KESKIMÄÄRI, 1000 MK INKOMSTNIVÅ, MEDELTA, 1000 MK INCOME LEVEL, MEAN, 1000 MK		
	POSTITIE- DUSTELUSSA I POST- ENKÄTEN IN POSTAL SURVEY	HAASTAT- TELUSSA I INTER- VJUN IN INTER- VIEW				YHTEENSÄ SAMMANLAGT TOTAL	PALKAT LÖNER WAGES AND SALARIES	TULOT MAA- TALOUSTE INKOMSTER AV JORDBRUK INCOME FROM AGRICULTURE
KAIKKI VILJELIJÄTALOUDET SAMTLIGA JORDBRUKARHUSHÄLL	3405,0	993,0	165,7	2,0	1,5	54,2	16,6	22,0
- 19	2,0	7,0	0,3	1,8	1,2
20 - 24	74,0	18,0	3,2	1,8	1,0	44,6	26,1	10,5
25 - 34	378,0	105,0	19,6	1,9	1,3	61,4	20,8	22,0
35 - 44	621,0	208,0	31,4	1,9	1,4	65,7	17,2	25,6
45 - 54	1104,0	342,0	49,5	2,1	1,6	58,6	19,0	25,0
55 - 64	888,0	225,0	42,7	2,1	1,7	47,2	14,4	19,9
65 - 74	284,0	77,0	15,9	1,6	1,3	36,3	9,0	16,1
75 +	54,0	11,0	3,1	1,0	1,0	17,7	2,1	9,9
MAANVILJELIJÄTALOUDET JORDBRUKARHUSHÄLL	2676,0	723,0	124,4	2,2	1,9	54,5	12,0	26,4
- 19	-	4,0	0,1	1,6	1,6
20 - 24	32,0	8,0	1,4	1,8	1,6	40,6	10,6	14,5
25 - 34	260,0	60,0	12,9	1,9	1,7	56,7	10,6	28,5
35 - 44	481,0	139,0	23,3	2,0	1,8	63,6	9,4	31,0
45 - 54	918,0	249,0	39,1	2,3	1,9	57,9	14,6	28,6
55 - 64	753,0	195,0	35,9	2,3	1,9	48,1	12,1	22,6
65 - 74	202,0	62,0	10,5	2,3	2,0	45,2	10,5	21,0
75 +	30,0	6,0	1,3	2,3	2,2	33,9	4,1	19,9
OSA-AIKAVILJELIJÄTALOUDET DELTTIDJORDBRUKARHUSHÄLL	729,0	270,0	41,3	1,5	0,4	53,2	30,3	8,8
- 19	2,0	3,0	0,2	2,0	0,8
20 - 24	42,0	10,0	1,8	1,7	0,5	47,8	38,3	7,3
25 - 34	118,0	45,0	6,7	1,8	0,5	70,4	40,5	9,7
35 - 44	140,0	69,0	8,2	1,8	0,5	71,7	39,7	10,3
45 - 54	186,0	93,0	10,4	1,7	0,4	61,2	35,8	11,4
55 - 64	135,0	30,0	6,8	1,5	0,5	42,3	26,1	5,4
65 - 74	82,0	15,0	5,4	0,4	0,1	19,2	6,0	6,4
75 +	24,0	5,0	1,8	0,1	0,1

Tätä julkaisua myy**VALTION PAINATUSKESKUS**
MARKKINOINTIOSASTO**Postimyynti**PL 516
00101 HELSINKI 10
Puh. 90-539011**Kirjakauppa**Annankatu 44
00100 HELSINKI 10
Puh. 90-17341**Denna publikation säljes av****STATENS TRYCKERICENTRAL**
MARKNADSFÖRINGSAVDELNINGEN**Postförsäljning**PB 516
00101 HELSINGFORS 10
Tel. 90-539011**Bokhandel**Annegatan 44
00100 HELSINGFORS 10
Tel. 90-17341**This publication can be obtained from****GOVERNMENT PRINTING CENTRE**
MARKETING DEPARTMENT**Mail-order business**P.O. Box 516
SF-00101 HELSINKI 10
Phone 90-539011**Bookshop**Annankatu 44
00100 HELSINKI 10
Phone 90-17341