

TILASTOKATSAUKSIA

JULKAISSET TILASTOLLINEN PÄÄTOIMISTO

STATISTISKA ÖVERSIKTER

UTGIVNA AV STATISTISKA CENTRALBYRÅN

*BULLETIN OF STATISTICS ISSUED BY THE CENTRAL
STATISTICAL OFFICE OF FINLAND*

Tilastokäyriä — Diagram — <i>Diagrams</i>	s. 2
Väestö — Befolkningen — <i>Population</i>	» 3
Tuotanto — Produktionen — <i>Production</i>	» 6
Liikenne — Samfärdseln — <i>Transport</i>	» 13
Ulkomaankauppa — Utrikeshandeln — <i>External trade</i>	» 17
Kotimaankauppa — Inrikeshandeln — <i>Internal trade</i>	» 21
Raha- ja luottoliike — Penning- och kreditväsendet — <i>Money and credit</i>	» 24
Hinnat ja palkat — Priserna och lönerna — <i>Prices and wages</i>	» 28
Työmarkkinat — Arbetsmarknaden — <i>Labour market</i>	» 32
Valtion raha-asiat — Statsfinanserna — <i>State finances</i>	» 33
Oikeuslaitos — Rättsväsendet — <i>Justice and crime</i>	» 35
Ulkomaat — Utlandet — <i>Foreign countries</i>	» 36
Majoitus- ja ravitsemisliikkeiden henkilökunnan palkat lokakuussa 1955 — Personalens löner i härbärgs- och förplägnadsrörelser under oktober månad 1955 — <i>Wages of the employees at hotels and restaurants in October 1955</i>	» 37
Ennakkotietoja kuntien taloudesta v. 1954 sekä kunnallistaksoituksesta v. 1955 — Förhandsuppgifter om kommunernas ekonomi år 1954 samt om kommunaltaxeringen år 1955 — <i>Provisional data on communal finances in 1954 and on communal taxation in 1955</i>	» 41



Valmistuneet rakennukset — Färdigställda byggnader — Completed buildings

Neljännesvuotta kohden — Per kvartal — Per quarterly year

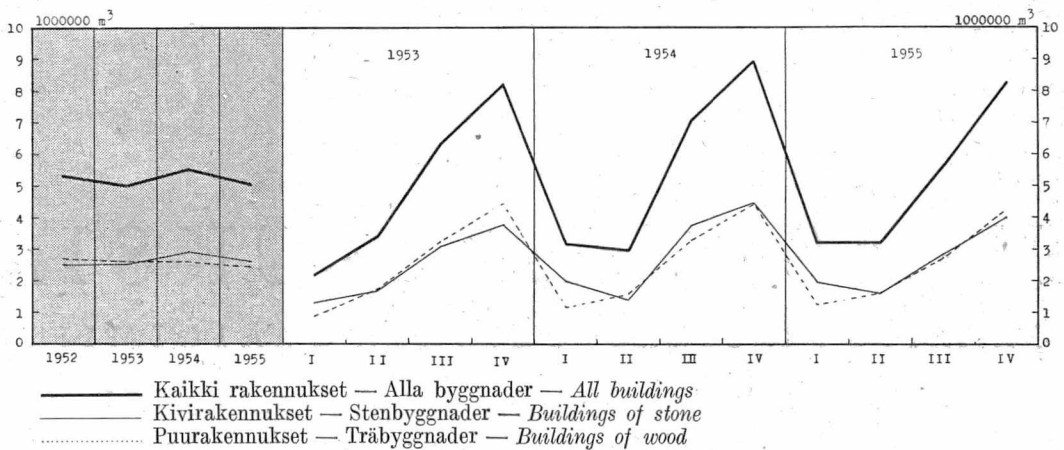

Työnhakijoita kuukauden lopussa
Arbets sökande vid månadens slut
Applicants for work at month's end

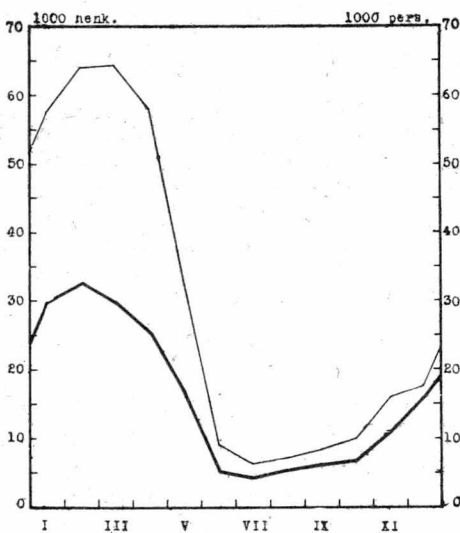

1955

Valtionrautatiet — Statsjärnvägarna — State railways
Kuljetettu tavaramäärä — Befordrat gods — Freight carried

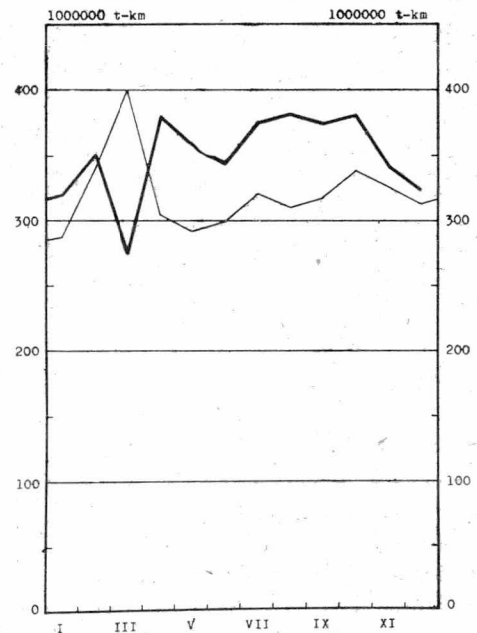

1954

Juopumuspidätyksiä — Fyllerianhållanden
Persons taken into custody for drunkenness

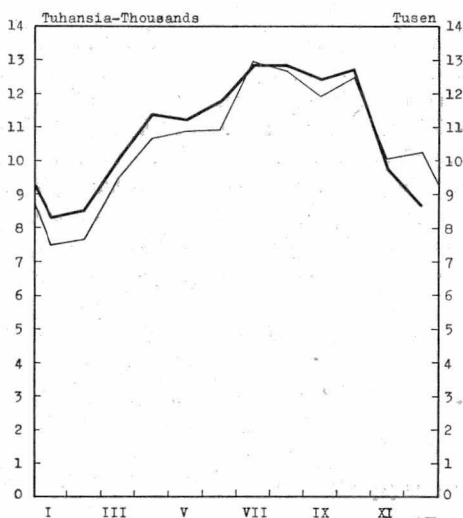

1955

Moottoriajoneuvoliikenneregistrieringsstatistik — Brott mot bestämmelser ang. trafik med motorfordon — Offences against driving regulations

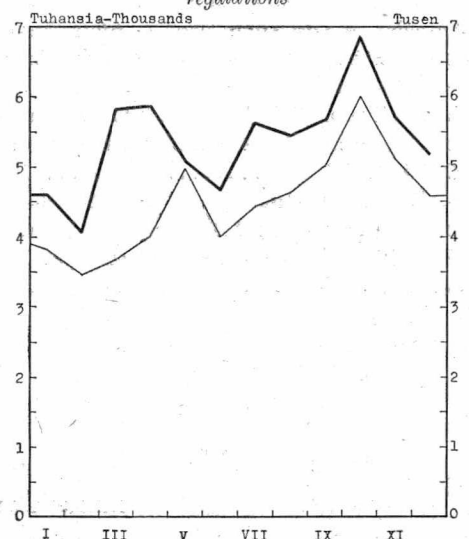

1954

1. Väkiluku — Folkmängden — Population

Päivämäärä Datum Date	Maassa asuva väestö I riket bosatt befolkning Present-in-area population				Päivämäärä Datum Date	Henkikirjoitettu väestö Mantalskriven befolkning Population according to registration lists				
	Yhteensä Summa Total	Kaupungit Städer Towns	Kauppalat Köpingar Market towns	Maalaiskunnat Landskommuner Rural distr.		Yhteensä Summa Total	Kaupungit Städer Towns	Kauppalat Köpingar Market towns	Maalaiskunnat Landskommuner Rural distr.	Helsinki Helsingfors
31. XII. 1938	3 672	841	2 831		1. I. 1939	3 573.2	755.9	125.4	2 691.9	258.1
» » 1941	3 708	861	2 847		» » 1942	3 637.4	791.1	131.7	2 714.6	253.9
» » 1942	3 709	868	2 841		» » 1943	3 632.3	783.8	134.0	2 714.5	258.1
» » 1943	3 733	879	2 854		» » 1944	3 675.1	819.7	136.4	2 719.0	265.3
» » 1944	3 737	882	2 855		» » 1945	3 693.3	819.9	148.9	2 724.5	280.8
» » 1945	3 779	895	2 884		» » 1946	3 734.5	902.3	159.4	2 672.3	341.6
» » 1946	3 833	952	2 881		» » 1947	3 848.4	955.6	167.7	2 725.1	357.5
» » 1947	3 885	973	2 912		» » 1948	3 910.6	977.7	216.0	2 716.9	357.1
» » 1948	3 938	989	2 949		» » 1949	3 958.6	995.7	223.9	2 739.0	359.8
» » 1949	3 988	1 012	2 976		» » 1950	4 007.1	1 024.7	231.1	2 751.3	368.5
» » 1950	4 030	1 039	263	2 728	» » 1951	4 076.6	1 056.6	269.5	2 750.5	376.0
» » 1951	4 065	1 052	269	2 744	» » 1952	4 121.8	1 078.8	276.8	2 766.2	384.5
» » 1952	4 117	1 078	275	2 764	» » 1953	4 170.2	1 100.0	283.3	2 786.9	394.5
» » 1953	4 165	1 103	281	2 781	» » 1954	4 203.7	1 133.4	285.9	2 784.4	396.3
» » 1954	4 216	1 149	285	2 782	» » 1955	4 248.8	1 159.7	294.4	2 794.7	404.0

2. Väestönmuutokset — Befolkningsrörelsen — Vital statistics

Vuosi ja kuukausi År och månad Year and month	Solmittuja avioliittoja Vigda par Marriages				Elävänä syntyneitä Levande födda Live births				Kuolleita — Avlidna Deaths				Siirtolaista ²⁾ Emigration ²⁾ Emigration	
	Koko maa Hela riket Total	Kaupungit ja kauppalat ¹⁾ Städer o. köpingar ¹⁾ Towns and market towns ¹⁾	Maalaiskunnat ¹⁾ Landskommuner ¹⁾ Rural districts ¹⁾	%	Koko maa Hela riket Total	Kaupungit ja kauppalat ¹⁾ Städer o. köpingar ¹⁾ Towns and market towns ¹⁾	Maalaiskunnat ¹⁾ Landskommuner ¹⁾ Rural districts ¹⁾	%	Koko maa Hela riket Total	Kaupungit ja kauppalat ¹⁾ Städer o. köpingar ¹⁾ Towns and market towns ¹⁾	Maalaiskunnat ¹⁾ Landskommuner ¹⁾ Rural districts ¹⁾	%		Vuotta nuorempana Under första levnadsåret Under one year of age
1938 ...	33 609	9.2	10 085	23 524	76 695	21.0	12 574	64 121	46 930	12.8	9 190	37 740	5 203	1 286
1945 ...	44 380	11.8	13 243	31 137	95 758	25.5	22 312	73 446	49 046	13.1	10 525	38 521	6 051	2 538
1946 ...	49 743	13.1	14 870	34 873	106 075	27.9	25 658	80 417	44 748	11.8	10 413	34 335	5 962	4 578
1947 ...	43 518	11.3	13 559	29 959	108 168	28.0	25 387	82 781	46 053	11.9	11 016	35 037	6 326	7 445
1948 ...	38 977	10.0	11 984	26 993	107 759	27.5	24 793	82 966	43 668	11.2	10 660	33 008	5 595	10 098
1949 ...	34 806	8.8	10 643	24 163	103 515	26.1	22 805	80 710	44 501	11.2	10 791	33 710	4 997	7 737
1950 ...	34 205	8.5	11 277	22 928	98 065	24.5	22 144	75 921	40 681	10.1	10 129	30 552	4 268	13 970
1951 ...	32 206	8.0	13 064	19 142	93 063	23.0	26 891	66 172	40 386	10.0	12 454	27 932	3 294	19 644
1952 ...	32 414	7.9	13 544	18 870	94 314	23.1	27 966	66 348	39 024	9.5	12 250	26 774	2 997	5 966
1953 ...	31 807	7.7	13 386	18 421	90 866	21.9	28 143	62 723	39 925	9.6	12 295	27 630	3 106	5 051
1954 ...	32 599	7.8	14 126	18 473	89 845	21.5	28 700	61 145	37 988	9.1	12 335	25 653	2 750	4) 2 976
*1955 ...	32 152	7.6	13 957	18 195	88 757	20.9	28 768	59 989	39 549	9.3	12 833	26 716	2 633	1 755
1954 VII	3 317	9.3	1 393	1 924	7 905	22.2	2 449	5 456	2 975	8.4	988	1 987	212	159
VIII	3 409	9.6	1 319	2 090	7 534	21.1	2 339	5 195	2 751	7.7	871	1 880	182	148
IX	2 463	7.1	1 051	1 412	7 417	21.5	2 449	4 968	2 780	8.0	912	1 868	190	132
X	2 817	7.9	1 262	1 555	6 841	19.1	2 291	4 550	3 137	8.8	1 065	2 072	212	116
XI	2 394	6.9	1 077	1 317	6 728	19.4	2 109	4 619	3 140	9.1	1 006	2 134	206	78
XII	3 844	10.7	1 887	1 957	6 827	19.1	2 176	4 651	3 294	9.2	1 040	2 254	251	102
*1955 I	1 529	4.3	674	855	7 616	21.3	2 467	5 149	3 482	9.7	1 082	2 400	238	95
II	1 674	5.2	796	878	6 791	21.0	2 235	4 556	3 575	11.0	1 153	2 422	223	145
III	1 664	4.6	761	903	7 937	22.1	2 588	5 349	3 780	10.5	1 124	2 656	256	128
IV	2 403	6.9	1 079	1 324	7 757	22.3	2 575	5 182	3 350	9.6	1 098	2 252	236	196
V	2 971	8.3	1 326	1 645	7 938	22.1	2 589	5 349	3 352	9.3	1 055	2 297	259	189
VI	3 786	10.9	1 433	2 353	7 744	22.2	2 427	5 317	3 111	8.9	1 026	2 085	226	122
VII	3 753	10.4	1 577	2 176	7 973	22.1	2 525	5 448	3 134	8.7	1 053	2 081	201	155
VIII	3 016	8.4	1 158	1 858	7 507	20.8	2 427	5 080	2 957	8.2	993	1 964	185	150
IX	2 421	6.9	1 029	1 392	7 287	20.8	2 362	4 925	2 781	8.0	938	1 843	180	173
X	2 639	7.3	1 157	1 482	6 907	19.1	2 240	4 667	3 057	8.5	1 024	2 033	192	142
XI	2 581	7.4	1 192	1 389	6 476	18.5	2 148	4 328	3 092	8.8	1 006	2 086	188	107
XII	3 715	10.3	1 775	1 940	6 824	18.8	2 185	4 639	3 878	10.7	1 281	2 597	249	153
*1956 I	1 338	3.8	629	759					3 499	9.7	1 201	2 298	240	140

¹⁾ Kauppaloiden luvut sisältyvät ennen v. 1951 maalaiskuntien lukuihin. — Talen för köpingarna ingå före år 1951 i talen för landskommuner. — Prior to 1951 the data for market towns are included in those for rural districts.

²⁾ Passinottajat. — Passuttagare.

³⁾ ‰ keskilukuvuista. — I ‰ av medelfolkvärdet. — Per 1 000 population.

⁴⁾ Väheneminen johtuu pohjoismaiden 22. 5. 1954 tekemästä sopimuksesta, joka poisti passipakon työnhakijoilta. — Minskningen beror på en den 22. 5. 1954 mellan de nordiska länderna gjord överenskommelse, som avskaffade passvänet för arbetsökande. — The decrease is caused by an agreement made on May 22, 1954 between the northern countries, which abolished the obligatory passports for work applicants.

3. Ilmoitetut sairaustapaukset — Anmälda sjukdomsfall — Registered cases of illness

Vuosi ja kuukausi År och månad Year and month	Lavan- tauti Typhus <i>abdominalis</i>	Pikku- lavan- tauti Paratyphus <i>Paratyphus</i>	Puna- tauti Rödsot <i>Dysent- eria</i>	Äkill. maha- ja suoli- tulehdus Akut mag- o. tarmin- flamma- tion — ¹⁾	Tarttuva keltauti Smittos- am gulaot <i>Hepatitis infectiosa</i>	Kurkku- mätä Difteri <i>Diph- theria</i>	Nielurisa- tulehdus Angina <i>Angina strepto- coccica</i>	Tulli- rokko Scharla- kansfeber <i>Scarla- tina</i>	Tubka- rokko Mässling <i>Morbilli</i>	Vesi- rokko Vatt- koppor <i>Varicellae</i>	Hinku- yskä Kikkbosta <i>Pertussis</i>	Sikotauti Pässjuka <i>Parotitis epidemia infectiosa</i>
1950	138	1 017	17	48 078	4 079	752	53 917	15 908	21 078	9 705	18 402	5 558
1951	129	935	31	41 541	2 952	628	68 387	22 341	30 069	10 517	11 701	3 325
1952	59	557	21	35 225	3 683	365	86 268	15 296	30 996	12 460	18 969	11 129
1953	90	649	17	43 502	3 938	284	81 402	10 880	17 147	12 090	31 956	18 904
1954	123	1 471	25	47 066	6 564	136	96 985	13 347	37 066	13 178	6 821	13 782
1955	114	1 277	47	54 018	6 893	64	93 344	9 205	20 040	13 631	3 534	10 614
1954 XI	5	92	1	3 260	839	10	10 486	1 490	1 618	2 073	292	582
1954 XII	3	88	2	3 529	831	2	9 861	1 290	1 499	1 882	427	965
1955 I	13	44	—	3 128	773	15	8 944	982	1 378	1 574	422	1 365
1955 II	6	46	—	3 197	524	1	6 942	1 240	1 453	1 038	369	700
1955 III	2	34	—	3 332	433	2	7 590	707	2 013	811	334	879
1955 IV	5	37	—	3 529	417	11	6 867	847	2 270	816	377	927
1955 V	8	64	—	3 830	476	3	6 900	1 121	2 703	886	330	1 100
1955 VI	8	58	4	3 735	389	3	5 817	629	2 112	823	340	697
1955 VII	8	92	—	5 215	349	5	5 620	289	997	350	230	377
1955 VIII	10	90	1	6 453	446	5	6 438	249	512	355	258	292
1955 IX	7	211	—	7 577	521	6	8 067	435	865	621	176	366
1955 X	10	147	24	5 891	833	3	9 535	825	1 954	1 496	266	866
1955 XI	22	388	12	4 337	965	5	9 875	964	1 802	2 436	283	1 325
1955 XII	15	66	6	3 794	767	5	10 749	917	1 981	2 425	149	1 720
1956 I	6	35	8	4 150	760	2	10 998	856	1 707	2 077	144	2 295

Vuosi ja kuukausi År och månad Year and month	Kulikutau- din luont. aivokalvon- tulehdus Epidemisk hjärnhinne- inflammation <i>Meningitis epidemia, meningo- coccica</i>	Lapsi- halvaus Barnför- lamning <i>Poliomye- litis anterior acuta</i>	Lentsu Influenza <i>Influenza</i>	Äkill. nenä- nielu- ja henki- torven- tulehdus Akut näs- svalg- o. luftrörs- katarr — ²⁾	Katarral- nen keuhko- kuume Katarral lungin- flammation <i>Broncho- pneumonia</i>	Lohko- kuhko- kuume Kruppös lungin- flammation <i>Pneumonia crouposa</i>	Hoitama- ton reu- maattinen kuume (nivireu- matismi) Obehand- lad reuma- tisk feber (ledgångs- reumatism ³⁾	Kuumee- ton kes- kenmeno Feberfria missfall <i>Abortus sepsi, tor- tiosi non indicata</i>	Kuumel- nen kes- kenmeno Febrila missfall <i>Abortus infectus</i>	Lapsi- vuode- kuume Barnsängs- feber <i>Febris puerpera- rum</i>	Syyhy Skabb <i>Scabies</i>
1950	88	322	24 902	112 336	18 916	4 485	1 810	6 552	1 223	381	3 618
1951	89	150	99 358	123 867	22 646	5 543	1 707	5 975	1 336	300	1 914
1952	77	82	18 289	123 959	21 511	5 084	1 812	6 668	1 416	278	736
1953	82	316	159 898	134 853	27 290	5 736	1 896	6 727	1 433	235	420
1954	91	790	13 576	138 907	21 002	4 129	2 003	7 107	1 818	302	273
1955	85	370	129 048	188 430	22 782	4 192	2 312	5 648	1 778	273	208
1954 XI	7	117	1 185	13 109	1 685	295	172	565	158	17	15
1954 XII	6	50	2 652	15 454	1 980	386	174	643	165	22	15
1955 I	11	31	37 406	32 650	2 707	520	185	547	144	24	31
1955 II	7	13	60 935	27 047	3 167	536	182	575	151	21	18
1955 III	2	19	19 447	17 914	2 341	448	203	537	141	12	11
1955 IV	11	11	3 657	13 605	1 937	384	195	471	146	24	33
1955 V	7	15	1 169	12 078	1 816	350	215	463	129	25	17
1955 VI	10	17	420	9 064	1 525	345	183	505	110	14	10
1955 VII	3	13	224	6 825	1 199	167	212	453	194	28	5
1955 VIII	12	24	470	6 926	948	159	179	389	163	27	5
1955 IX	4	74	782	12 075	1 051	188	171	485	189	21	20
1955 X	8	96	1 309	15 703	1 533	270	180	444	155	21	21
1955 XI	7	42	1 511	16 068	1 892	327	234	405	131	23	25
1955 XII	3	15	1 718	18 475	2 666	498	173	374	125	33	12
1956 I	16	14	2 456	18 615	2 648	443	210	437	151	31	11

¹⁾ Gastroenteritis acuta e causa ignota. — ²⁾ Infectio acuta nasopharyngo-trachealis. — ³⁾ Febris rheumatica (Polyarthritis etc.) non medicata.

3. Ilmoitetut sairaustapaukset (jatk.) — Anmälda sjukdomsfall (forts.) — Registered cases of illness (cont.)

Vuosi ja kuukausi År och månad Year and month	Silmäpasko Trachoma	- KUPPA — Syfilis — Syphilis										Tippuri Dröppel Gonorrhoea		Pehmeä haava Mjuk chanker Ulcus molle		Neekerisankkeri Neger-schancker Lympho-granuloma inguinale	
		I asteen I graden primary		II asteen II graden secundaria		III asteen III graden tertiaria		pillevä latent seropositiva		syynnälnälen medfödd congenital		Mp. Mk. M.	Np. Kvk. F.	Mp. Mk. M.	Np. Kvk. F.	Mp. Mk. M.	Np. Kvk. F.
		Mp. Mk. M.	Np. Kvk. F.	Mp. Mk. M.	Np. Kvk. F.	Mp. Mk. M.	Np. Kvk. F.	Mp. Mk. M.	Np. Kvk. F.	Mp. Mk. M.	Np. Kvk. F.						
1950	49	113	23	109	146	77	85	318	551	16	26	4 924	1 705	—	—	1	2
1951	41	56	20	72	94	72	75	224	399	11	13	4 373	1 433	9	—	1	—
1952	31	34	10	45	50	59	63	188	357	7	12	3 788	1 234	4	—	1	—
1953	30	24	6	20	18	49	53	136	224	12	7	3 962	1 225	3	—	—	—
1954	14	28	9	11	9	35	37	87	152	5	3	4 269	1 416	8	—	—	—
1955	16	14	3	8	5	55	36	61	93	1	1	4 214	1 398	3	—	—	1
1954 XI	—	1	1	2	1	3	3	2	9	1	—	413	140	—	—	—	—
1954 XII	—	—	—	2	—	2	1	8	11	—	—	307	108	1	—	—	—
1955 I	1	2	—	—	—	2	5	5	12	—	—	309	142	—	—	—	1
1955 II	1	—	—	—	1	8	4	5	13	—	—	249	125	—	—	—	—
1955 III	4	3	1	1	—	3	4	6	8	—	—	264	96	2	—	—	—
1955 IV	3	1	—	1	—	4	5	8	8	—	—	240	86	—	—	—	—
1955 V	3	1	2	1	2	4	4	4	8	—	1	325	78	1	—	—	—
1955 VI	1	2	—	1	—	3	2	4	12	1	—	337	96	—	—	—	—
1955 VII	—	—	—	—	—	9	4	5	5	—	—	398	121	—	—	—	—
1955 VIII	1	1	—	—	—	2	4	3	8	—	—	528	147	—	—	—	—
1955 IX	—	2	—	—	—	3	1	4	2	—	—	511	152	—	—	—	—
1955 X	1	1	—	4	—	5	2	10	8	—	—	384	130	—	—	—	—
1955 XI	1	—	—	—	—	4	—	3	3	—	—	348	117	—	—	—	—
1955 XII	—	1	—	—	2	8	1	4	6	—	—	321	108	—	—	—	—
1956 I	3	2	—	3	—	3	4	4	3	—	—	289	104	—	—	—	—

4. Kuolemansyyt¹⁾ — Dödsorsaker¹⁾ — Causes of death¹⁾

Vuosi ja kuukausi År och månad Year and month	Hengityselinten tuberkuloosi Tuberkulos i respirationsorganen <i>Tub. org. respir.</i>	Muu tuberkuloosi Annan tuberkulos <i>Tub. formae aliae</i>	Pahanlaatuiset kasvaimet Maligna tumör <i>Neoplasma maligna</i>	Keskushermoston verisuoniston sairaudet Centrala nervsyst. kärlsjukdomar <i>Morbi e laes. vas. intracran.</i>	Sydäntaudit Hjärtsjukdomar <i>Morbi cordis</i>	Muut verenkiertoelinten taudit Övriga sjukdomar i cirkulationsorganen <i>Alii morbi org. circ.</i>	Keuhko-kuume Lunginflammation <i>Pneumonia</i>	Raskaus-tilan yms. taudit Havandeskaps- o. a. d. sjukdomar <i>Morbi gravidarum etc.</i>	Kehitysvirheet Vastasänt. taudit Bildningsfel. Sjukdomar hos nyfödda <i>Malef. cong. Morbi neon.</i>	Tapaturma Olyckshändelse eller våda <i>Causa mortifieri</i>	Itsemurha Självmord <i>Suicidium</i>
	(N:o 001—008)	(N:o 010—019)	(N:o 140—205)	(N:o 330—334)	(N:o 410—434)	(N:o 400—402 440—468)	(N:o 490—493)	(N:o 640—689)	(N:o 750—776)	(N:o 800—999)	
1950	3 155	576	5 503	3 993	7 848	2 118	1 831	140	2 246	1 817	609
1951	2 961	429	5 776	4 968	9 004	1 449	1 745	113	2 113	1 809	636
1952	2 075	284	5 974	4 891	9 575	2 402	1 842	118	2 006	1 827	722
1953	1 684	164	6 157	4 942	9 494	2 563	1 951	121	1 948	2 058	722
1954	1 551	146	6 090	4 882	9 485	2 543	1 833	96	1 893	1 941	793
*1955	1 646	123	6 119	5 172	10 207	2 701	1 277	87	2) 976	1 920	754
*1955 I	164	10	521	432	956	285	123	5	2) 76	109	44
1955 II	136	11	484	456	932	275	138	5	2) 71	131	47
1955 III	118	18	491	490	978	277	131	9	2) 72	123	44
1955 IV	135	11	549	435	848	276	111	10	2) 86	86	77
1955 V	145	9	513	449	832	220	102	9	2) 98	161	98
1955 VI	154	9	473	413	791	216	94	11	2) 86	173	77
1955 VII	138	11	470	370	706	182	93	6	2) 66	246	62
1955 VIII	117	9	518	396	685	160	91	10	2) 78	239	74
1955 IX	109	7	558	383	687	154	80	6	2) 101	186	73
1955 X	139	9	507	402	887	167	88	5	2) 74	160	57
1955 XI	143	7	470	434	822	203	92	5	2) 76	161	49
1955 XII	148	12	565	512	1 083	286	134	6	2) 92	145	52
*1956 I	114	5	499	452	849	268	136	7	2) 70	111	42

¹⁾ Numerointi Lääkintöhallituksen 19. 3. 1952 vahvistaman kuollinsyynimistön mukaan. — Nummeringen enligt den av Medicinalstyrelsen 19. 3. 1952 fastställda dödsorsaksnomenklaturen. — Coding according to the List of Causes of Death approved by the Medical Board of Finland on March 19. 1952.
²⁾ Syynnälnäset epämuodostumat, syntymävammat yms. (n:o 750—762). — Medfödda missbildningar, förlösningsskador osv. (n:o 750—762). — *Maleform. congenitae laes. intra partum, asphyxia, atelect. postnat.* (n:o 750—762).

5. Kansantulo — Nationalinkomsten — National income

Vuosi År Year	Nettokansantuote tuotantokustannushintaan — Nettonationalprodukt till produktionskostnadspris <i>Net national product at factor cost</i>									
	Maatalous Lantbruk <i>Agriculture</i>	Metsästys ja kalastus Jakt och fiske <i>Hunting and fishing</i>	Metsä- talous Skogsbruk <i>Forestry</i>	Teollisuus ja käsityö o. hantverk <i>Manufac- turing and handicrafts</i>	Rakennus- toiminta Byggnads- verksamhet <i>Building and cons- truction</i>	Liikenne Samfärdsel <i>Transport and communi- cation</i>	Kauppa, pankit, vakuutus Handel, banker, försäkringar <i>Commerce, banking, insurance</i>	Julkinen toiminta Offentlig verksamhet <i>Govern- ment</i>	Muut pal- velukset Övriga tjänster <i>Other services</i>	Yleiset vä- hennykset Allmänna avdrag <i>General deduction items</i>
	Mrd. mk — 1 000 millions of markkas									
1926	4.13	0.11	2.79	4.41	0.86	0.90	2.26	1.37	2.22	0.65
1934	4.10	0.15	2.83	5.38	0.62	1.26	2.47	1.83	2.35	0.64
1935	4.43	0.16	2.88	5.48	0.77	1.32	2.42	1.96	2.39	0.63
1936	4.86	0.16	3.20	6.39	0.99	1.43	2.88	2.04	2.50	0.67
1937	5.57	0.19	4.52	7.88	1.30	1.69	3.36	2.20	2.61	0.71
1938	5.73	0.20	4.89	7.65	1.46	1.77	3.65	2.35	2.81	0.77
1939	6.10	0.18	4.27	7.23	1.62	2.03	3.72	2.71	2.95	0.80
1940	6.19	0.22	3.98	7.49	1.61	2.09	4.12	6.13	2.88	0.96
1941	6.45	0.27	5.66	9.53	1.88	2.07	4.76	8.83	2.99	1.45
1942	7.63	0.43	7.26	11.81	1.91	2.48	5.67	11.24	3.12	1.56
1943	10.93	0.42	9.38	16.05	2.29	3.01	6.85	13.20	3.42	1.41
1944	11.89	0.46	9.14	16.79	2.29	2.86	7.83	17.42	3.75	2.06
1945	21.03	0.71	14.22	29.47	5.02	4.79	12.01	9.45	4.62	2.14
1946	27.77	1.79	29.18	47.25	8.33	8.65	18.83	11.69	5.89	3.01
1947	51.91	2.11	30.73	65.39	14.54	13.19	25.67	17.36	7.88	4.44
1948	64.94	2.54	36.21	98.53	20.40	18.05	37.57	24.51	10.03	6.00
1948 ²⁾	61.24	2.54	34.20	96.53	23.64	19.26	32.51	24.59	12.27	—
1949	54.03	2.06	26.80	104.97	30.27	22.60	38.88	27.66	15.41	—
1950	63.42	2.21	37.55	132.13	37.66	29.15	53.33	40.26	19.63	—
1951	77.69	2.18	91.62	202.80	51.62	41.32	70.46	50.72	26.46	—
1952	79.83	2.87	73.88	194.52	56.38	41.90	76.79	55.29	31.53	—
1953	83.03	3.33	62.94	193.70	60.16	42.34	77.02	59.19	33.67	—
*1954	83.30	3.65	78.36	221.08	64.89	45.89	81.65	62.52	40.55	—

Vuosi År Year	Nettokansantuote tuotantokustannushintaan Nettonationalprodukt till produktionskostnadspris <i>Net national product at factor cost</i>		Nettokansantuote markkinahintaan ¹⁾ Nettonationalprodukt till marknadspris ¹⁾ <i>Net national product at market prices¹⁾</i>	Reaalkansantuotteen indeksi Index för den reala nationalinkomsten <i>Index of real national product</i>		Tuotantoindeksijä Produktionsindexserier <i>Indices of production</i>				
	Yhteensä Sammanlagt <i>Total</i>	Ilman puolustuslaitosta Exkl. försvarsväsendet <i>Excluding defence</i>		Yhteensä Sammanlagt <i>Total</i>	Ilman puolustuslaitosta Exkl. försvarsväsendet <i>Excluding defence</i>	Maatalous Lantbruk <i>Agriculture</i>	Metsätalous Skogsbruk <i>Forestry</i>	Teollisuus Industri <i>Industry</i>	Rakennus- toiminta Byggnads- verksamhet <i>Building</i>	
	Mrd. mk — 1 000 millions of markkas									
1926	18.40	18.13	19.79	64	64	65	97	47	63	
1934	20.35	20.00	22.39	83	83	89	106	68	59	
1935	21.38	21.00	23.57	85	84	87	102	74	68	
1936	23.78	23.38	26.17	90	90	89	107	83	84	
1937	28.61	28.17	31.27	99	99	97	118	97	95	
1938	29.74	29.28	32.54	100	100	100	100	100	100	
1939	30.01	29.31	32.78	97	97	101	82	98	103	
1940	33.75	29.63	36.44	86	78	79	61	73	80	
1941	40.99	34.59	46.09	91	76	66	68	75	74	
1942	49.99	41.60	58.02	95	76	64	67	78	61	
1943	64.14	54.50	73.86	104	84	73	72	89	60	
1944	70.37	57.02	79.61	102	78	66	61	83	53	
1945	99.18	96.48	108.30	87	84	62	67	87	91	
1946	156.37	154.25	181.50	98	97	67	110	105	105	
1947	224.34	221.80	254.08	104	104	70	100	117	132	
1948	306.78	303.24	361.96	111	111	84	84	133	138	
1948 ^{2) 3)}	306.78	303.24	361.96	100	100	100	100	100	100	
1949	322.68	318.81	382.09	105	105	114	79	105	117	
1950	415.34	409.98	482.79	111	111	116	86	113	120	
1951	614.87	608.37	706.45	122	121	120	107	131	122	
1952	612.99	605.29	716.74	121	120	119	103	125	121	
1953	615.38	607.48	714.71	123	123	122	90	133	137	
*1954	681.89	673.86	782.61	134	134	127	109	142	147	

¹⁾ Nettokansantuote markkinahintaan = nettokansantuote tuotantokustannushintaan + välilliset verot — tukipalkkiot. — Nettonationalprodukt till marknadspris = nettonationalprodukt till produktionskostnadspris + indirekta skatter — subventioner. — Net national product at market prices = net national product at factor cost + indirect taxes — subsidies.

²⁾ Elinkeinojakoa on muutettu niin, että se entistä paremmin vastaa YK:n vahvistamaa kansainvälistä ryhmittelyä. — Indelningen i näringsgrenar har ändrats så, att den närmare motsvarar den av FN fastslagna internationella grupperingen.

³⁾ Vuodesta 1948: 1948=100 — Från och med år 1948: 1948=100 — Beginning 1948, base: 1948=100.

6. Teollisuustuotannon volyyymi-indeksit — Volymindex för industriproduktionen — Index of industrial production 1948 = 100. Ryhmien painot ilmoitettu sulkumerkkien sisällä — Gruppvikterna angivna inom parentes — Group weights in parentheses

Vuosi ja kuukausi År och månad Year and month	Koko teollisuus Hela industrin Total industry (100.0)	Malminlouhinta ja rikastaminen Malm-brytning och anrikning Metal mining I (0.90)		Sulatat ja metallien jalostuslaitokset Smält- och metall-förädlingsverk Foundries, metal-working factories II (5.78)		Konepajat yms. teollisuus Mekaniska verkstäder o. a. d. Engineering etc. III-IV (21.56)		Kivi-, savi- lasi- ja turve-teollisuus Sten-, ler-, glas- o. torvindustri Stone, clay, glass and peat V (6.50)		Kemiallinen teollisuus Kemisk industri Chemicals VI (3.29)		Nahka-, kumi- yms. teollisuus Läder-, gummi- o. a. d. industri Leather, rubber etc. VII (3.96)		Kutoma- ja vaatetus-teollisuus Textil- o. beklädnads-varu-industri Textile and clothing VIII (10.14)		Paperiteollisuus Pappersindustri Paper IX (18.09)		Puuteollisuus Träindustri Wood-working X (12.51)		
		*1955	*1956	1955	1956	1955	1956	1955	1956	1955	1956	1955	1956	1955	1956	1955	1956	1955	1956	
		1948.....	100		100		100		100		100		100		100		100		100	
1950.....	113		87		95		96		119		132		115		132		111		102	
1951.....	131		109		131		120		129		153		120		142		130		120	
1952.....	125		117		130		119		114		142		113		144		112		102	
1953.....	133		119		130		117		130		174		120		149		121		108	
*1954.....	142		118		146		112		139		179		125		160		154		119	
*1955.....	153		136		166		118		143		192		130		179		178		114	
I	142	158	125	161	162	180	115	126	112	110	182	204	128	135	157	192	165	196	105	107
II	145		131		164		117		114		191		129		170		164		120	
III	164		127		187		129		126		191		158		205		184		139	
IV	148		128		175		115		126		190		132		181		157		121	
V	153		129		179		116		152		201		129		183		175		114	
VI	151		112		158		121		162		208		134		171		166		116	
VII	123		113		90		75		148		144		48		82		173		111	
VIII	158		134		164		118		165		188		133		197		188		109	
IX	166		142		179		126		171		210		145		216		192		117	
X	168		168		190		132		161		211		148		206		201		119	
XI	166		157		185		131		156		207		147		207		196		101	
XII	149		164		165		124		117		181		131		170		172		94	

Vuosi ja kuukausi År och månad Year and month	Ravinto- ja nautintoaine-teollisuus Närings- o. njutnings-medels-industri Food, beverages and tobacco XI (10.35)		Voima-, valaistus- ja vesijohtolaitokset Kraft-belysnings- och vattenverk Electricity, gas and water-works XII (4.60)		Graafinen teollisuus Grafisk industri Printing XIII (2.41)		Koti-markkina-teollisuus Hemma-marknads-industri Home market industries (69.46)		Siitä — Därav — Of which				Vienti-teollisuus Export-industri Export industries (30.64)		Kulutus-tavara-teollisuus Konsumtionsvaru-industri Production of consumers' goods (51.54)		Pääoma-tavara-teollisuus Kapital-varu-industri Production of capital goods (48.46)		
									Metalli-teollisuus Metall-industri Metal industries I-IV (28.21)		Muu koti-markkina-teollisuus Övrig hemma-marknads-industri Other home market industries V-VIII XI XII (41.25)								
	1955	1956	1955	1956	1955	1956	1955	1956	1955	1956	1955	1956	1955	1956	1955	1956	1955	1956	
1948.....	100		100		100		100		100		100		100		100		100		100
1950.....	136		134		118		115		96		129		107		122		103		103
1951.....	149		148		123		133		122		140		126		137		124		124
1952.....	165		155		129		133		121		141		108		133		117		117
1953.....	174		175		132		140		120		154		116		143		121		121
*1954.....	177		182		136		144		119		160		140		157		127		127
*1955.....	175		211		146		153		129		170		152		172		133		133
I	151	166	226	232	145	145	143	157	125	138	155	170	140	159	158	181	125	133	
II	150		214		141		145		127		157		146		160		129		
III	171		231		148		163		141		178		166		182		144		
IV	169		205		145		150		128		166		142		163		131		
V	166		211		144		154		129		171		150		171		134		
VI	179		192		145		154		128		172		146		167		135		
VII	185		187		120		112		79		134		148		138		106		
VIII	190		196		134		159		128		180		156		181		133		
IX	191		203		159		169		137		191		161		190		142		
X	180		219		149		169		145		185		167		190		146		
XI	197		224		150		171		143		189		157		192		140		
XII	172		224		175		153		134		165		140		169		127		

7. Tuotetilasto — Produktstatistik — Production statistics

Vuosi ja kuukausi År och månad Year and month	Viljan jauhatus ¹⁾ ²⁾ Förmalning av spannmål ¹⁾ ²⁾ Milling of cereals						Meijereiden vast. ott. maito Av meje- rier invägd mjölk Milk received by dairies	Meijerivoi Mejerismör Dairy butter	Juusto Ost Cheese	Margarini ³⁾ Margarin ³⁾ Margarine	Sokeri ³⁾ Socker ³⁾ Sugar							
	Yhteensä Summa Total	Siltä — Därav — Of which				1955						1956	1955	1956	1955	1956	1955	1956
		Ruista Råg Rye	Vehnää Vete Wheat	1955	1956													
	milj. kg — mill. kg						1 000 kg											
1938	209.4	66.9	133.3			1 065	33 153	11 008	14 010	47 100								
1950	358.5	101.7	226.6			1 245	35 695	13 802	15 634	61 405								
1951	395.9	128.3	248.1			1 447	39 863	16 228	17 655	66 996								
1952	386.1	99.9	253.9			1 560	44 328	19 568	16 345	75 747								
1953	386.3	98.5	258.5			1 657	48 261	21 988	19 685	73 990								
1954	418.1	108.0	278.9			1 703	51 032	22 943	21 984	82 170								
1955	451.7	125.7	294.3			1 704	48 726	22 133	24 800	88 162								
	1955	1956	1955	1956	1955	1956	1955	1956	1955	1956	1955	1956						
I	34.3	38.2	10.0	11.5	22.0	24.7	122	145	3 239	4 199	1 501	1 948	1 994	1 849	7 966	6 492		
II	35.1	39.4	10.3	10.8	22.1	25.7	113		2 978		1 331		1 860	2 318	7 659	7 243		
III	41.2		12.6		26.3		131		3 481		1 487		2 367		8 419			
IV	40.6		13.8		24.4		150		4 133		2 006		1 936		7 027			
V	33.7		10.2		21.3		166		4 619		2 323		1 829		8 423			
VI	36.4		11.4		22.8		174		5 310		2 548		2 205		4 642			
VII	35.7		8.7		24.9		178		5 724		2 647		1 658		6 242			
VIII	40.1		10.9		26.2		156		4 542		1 948		1 834		7 136			
IX	41.7		10.0		28.1		137		4 010		1 832		2 286		8 779			
X	40.5		9.9		27.1		123		3 448		1 445		2 049		7 792			
XI	38.9		9.4		26.2		121		3 432		1 412		2 186		7 481			
XII	33.5		8.5		22.9		133		3 810		1 653		2 596		6 596			

Vuosi ja kuukausi År och månad Year and month	Mallasjuomat ³⁾ — Måldrycker ³⁾ Malt beverages						Väkijuomat ³⁾ — Rusdrycker ³⁾ — Spirits						Savukkeet ³⁾ Cigaretter ³⁾ Cigarettes	Kupari (katodeja) ³⁾ Koppar (katoder) ³⁾ Copper (cathodes)		
	Yhteensä Summa Total	Siltä — Därav — Of which				Yhteensä Summa Total	Siltä — Därav — Of which				1955 <th rowspan="2">1956 <th rowspan="2">1955 <th rowspan="2">1956 </th></th></th>	1956 <th rowspan="2">1955 <th rowspan="2">1956 </th></th>			1955 <th rowspan="2">1956 </th>	1956
		Olut (III lk) Öl (kl III) Beer	Pilsneri (I lk) Pilsner (kl I) Pilsner (non-alc.)	1955 <th>1956 <th>1955 <th>1956 <th>Viina Brännvin Eau-de-vie</th> <th>Muut väkevät juomat Övriga sprit- drycker Other spirits</th> <th>1955 <th>1956 </th></th></th></th></th>	1956 <th>1955 <th>1956 <th>Viina Brännvin Eau-de-vie</th> <th>Muut väkevät juomat Övriga sprit- drycker Other spirits</th> <th>1955 <th>1956 </th></th></th></th>		1955 <th>1956 <th>Viina Brännvin Eau-de-vie</th> <th>Muut väkevät juomat Övriga sprit- drycker Other spirits</th> <th>1955 <th>1956 </th></th></th>	1956 <th>Viina Brännvin Eau-de-vie</th> <th>Muut väkevät juomat Övriga sprit- drycker Other spirits</th> <th>1955 <th>1956 </th></th>	Viina Brännvin Eau-de-vie	Muut väkevät juomat Övriga sprit- drycker Other spirits						
	milj. l — mill. l						1 000 l						1 000 mille		1 000 kg	
1938	54.9	20.2	20.3			9 894	8 230	1 192	4 504.8							
1950	95.7	22.8	54.7			15 575	8 074	6 575	4 519.4	13 572						
1951	104.9	29.3	58.5			15 403	7 307	7 109	4 651.6	17 851						
1952	104.3	29.2	58.9			17 403	6 980	6 877	5 183.5	18 317						
1953	107.6	28.6	61.0			17 455	6 733	5 812	5 164.0	19 789						
1954	113.7	30.0	64.3			16 946	7 702	5 117	5 522.1	21 365						
1955	121.0	31.6	67.6			17 477	8 781	4 960	5 685.5	22 301						
	1955	1956	1955	1956	1955	1956	1955	1956	1955	1956	1955	1956	1955	1956		
I	7.3	7.2	2.3	2.0	3.7	3.9	1 375	1 468	681	689	420	457	433.0	449.9	1 966	1 941
II	6.7		1.9		3.5		1 261	1 331	658	623	337	401	441.9	449.9	1 970	1 915
III	8.9		2.3		5.1		1 287		519		439		467.7		2 117	
IV	9.8		2.4		5.9		1 489		737		438		442.2		1 888	
V	9.9		2.8		5.8		1 512		845		329		453.7		1 873	
VI	14.2		2.6		9.0		1 510		783		487		474.0		2 064	
VII	16.8		2.9		9.9		1 570		782		433		492.7		1 047	
VIII	16.3		3.8		8.8		1 605		820		373		442.3		1 402	
IX	10.4		3.7		5.5		1 581		822		373		488.4		2 007	
X	6.3		2.1		3.4		1 359		697		385		509.1		1 931	
XI	7.3		2.5		3.8		1 293		701		389		514.2		1 955	
XII	7.1		2.3		3.2		1 635		736		557		526.3		2 081	

¹⁾ Kauppa- ja paikallismyllyt. — Handels- och lokalkvarnar.

²⁾ Vuositiedot 1938—53 ovat teollisuustilaston mukaiset. Vuosien 1954 ja 1955 tiedot on saatu teollisuustuotannon kuukausi-indeksin alkuaineistosta. — Uppgifterna för åren 1938—53 äro från industristatistiken. Siffrorna för åren 1954 och 1955 basera sig på primärmaterialet för månadsindex över industriproduktionen.

³⁾ Tiedot on saatu Oy Alkoholiliike Ab:ltä. — Uppgifterna ha erhållits från Oy Alkoholiliike Ab.

7. Tuotetilastoja (jatk.) — Produktstatistik (forts.) — Production statistics (cont.)

Vuosi ja kuukausi År och månad Year and month	Harkkorauta ¹⁾ Tackjärn ¹⁾ Pig-iron	Valanteet ²⁾ Göt ²⁾ Steel ingots		Teräsvalu- tavarat ¹⁾ Stålgjut- gods ¹⁾ Steel castings	Valssauotuotteet ¹⁾ — Valsprodukter ¹⁾ Rolled products								Ikkunalasia ¹⁾ Fönsterglas ¹⁾ Window glass			
					Yhteensä Summa Total	Siitä — Därav — Of which						Valssilankaa Valstråd Rolled wire				
						Ratakiskoja Räls Rails		Betonirautaa ja terästä Betongjärn och stål Reinforcing iron & steel								
1 000 kg											1 000 m ²					
1938	27 543	72 555		3 991	88 032		16 046		..		17 981	1 097				
1950	64 274	97 334		4 475	74 860		11 229		15 258		19 379	2 553				
1951	100 742	119 614		7 069	127 404		9 854		35 576		28 046	3 967				
1952	108 431	139 154		8 187	131 041		20 395		27 049		26 811	3 966				
1953	79 491	137 573		8 941	116 646		25 150		30 275		25 418	4 000				
1954	74 610	165 745		11 358	150 415		6 574		64 130		32 444	3 764				
1955	114 787	175 338		11 506	177 726		25 956		71 434		24 819	3 864				
	1955	1956	1955	1956	1955	1956	1955	1956	1955	1956	1955	1956	1955	1956		
I	9 740	7 182	15 674	16 877	955	1 051	14 698	18 033	3 970	4 945	5 116	5 708	3 403	1 987	114	353
II	8 807	6 949	12 730	14 804	922	1 140	14 658	15 470	214	2 050	6 916	4 043	2 358	1 389	198	339
III	9 641		16 420		1 113		17 543		3 801		4 007		3 391		335	
IV	8 890		14 810		985		15 419		3 294		7 654		2 652		336	
V	9 976		14 784		953		17 689		4 051		9 204		1 580		368	
VI	8 665		10 835		813		13 436		705		5 768		1 277		350	
VII	11 154		7 397		446		7 604		574		4 663		772		350	
VIII	10 662		17 077		961		13 521		2 574		6 026		854		357	
IX	9 796		16 909		1 127		14 300		3 579		5 115		2 514		354	
X	9 199		18 141		1 125		16 588		514		5 115		1 357		368	
XI	9 948		14 966		1 102		17 548		1 149		4 433		3 497		368	
XII	8 309		15 595		1 004		14 722		1 531		7 417		1 164		366	

Vuosi ja kuukausi År och månad Year and month	Sementti ¹⁾ Cement ¹⁾ Cement		Tiilet ¹⁾ Tegel ¹⁾ Bricks		Super- fosfaatti ¹⁾ Super- fosfat ¹⁾ Super- phosphate		Rikkihappo ¹⁾ Svavelsyra ¹⁾ Sulphuric acid		Sahatavara ¹⁾ Sågvaror ¹⁾ Sawn goods		Selluloosa ¹⁾ — Cellulosa ¹⁾ Cellulose				Puuhioke ¹⁾ (myyntiä varten) Slipmassa ¹⁾ (för avsalu) Mechanical pulp (for sale)	
	Yhteensä Summa Total		Sulfiitti- selluloosa Sulfitcellulosa													
	milj. — mill. kg		milj. kpl. st. mill.		milj. kg — mill. kg		1 000 stds		1 000 t		1 000 t		1 000 t			
1938	500.4		144.4		62.3		28.5		1 010		1 471.2		908.7		262.4	
1950	742.9		187.0		190.7		94.2		988		1 194.6		719.2		190.0	
1951	829.2		197.6		234.1		116.6		1 138		1 383.3		821.7		209.7	
1952	777.1		163.5		282.4		129.5		822		1 156.0		713.4		149.0	
1953	937.0		178.7		273.0		134.7		915		1 132.2		652.5		200.4	
1954	1 039.9		199.6		264.1		132.7		1 028		1 573.2		866.3		190.3	
1955	1 010.7		203.4		261.0		133.0		1 070		1 825.8		995.4		182.4	
	1955	1956	1955	1956	1955	1956	1955	1956	1954	1955	1955	1956	1955	1956	1955	1956
I	49.3	52.3	9.0	7.0	17.1	26.1	10.8	14.5	} 247	} 280	148.2	161.6	81.0	87.8	15.9	17.6
II	42.8	43.8	6.0	6.5	20.3	27.0	11.0	12.6			} 280	} 289	143.1	159.3	78.7	86.0
III	49.1		6.5		25.2		9.3		} 232	} 262			162.7		87.8	
IV	66.5		8.5		18.8		12.4				} 269	} 239	135.6		74.5	
V	107.8		11.0		21.2		12.3		} 262	} 262			151.9		82.6	
VI	130.1		19.3		18.6		10.9				} 262	} 262	141.1		78.1	
VII	143.4		27.5		12.2		9.5		} 262	} 262			142.9		81.8	
VIII	113.3		28.5		24.5		10.3				} 262	} 262	159.9		84.7	
IX	103.1		29.2		25.8		11.0		} 262	} 262			160.3		86.4	
X	80.2		25.5		25.1		13.4				} 262	} 262	169.7		91.9	
XI	74.3		22.0		32.0		12.4		} 262	} 262			165.8		90.2	
XII	50.8		10.4		20.2		9.7				} 262	} 262	144.6		77.7	

¹⁾ Vuositiedot 1938—53 ovat teollisuustilaston mukaiset. Vuosien 1954 ja 1955 tiedot on saatu teollisuustuotannon kuukausi-indeksin alkuaikainesta. — Uppgifterna för åren 1938—53 äro från industristatistiken. Siffrorna för åren 1954 och 1955 basera sig på primärmaterialet för månadsindex över industriproduktionen.

7. Tuotetilasto (jatk.) — Produktstatistik (forts.) — Production statistics (cont.)

Vuosi ja kuukausi År och månad Year and month	Sanoma-lehtipaperi ¹⁾ Tidningspapper ¹⁾ Newsprint	Muu paperi ¹⁾ Annat papper ¹⁾ Other paper	Pahvi ja kartonki ¹⁾ Papp och kartong ¹⁾ Cardboard	Kuitulevy ¹⁾ Fiberplattor ¹⁾ Fibreboard	Vaneri ¹⁾ Faner ¹⁾ Plywood	Kivihillikaasu ¹⁾ Stenkolsgas ¹⁾ Manufactured gas	Kehitetty sähköenergia ¹⁾ Ålstrad elektrisk energi ¹⁾ Power production									
							Yhteensä Summa Total		Siitä — Därav Of which Ur vattenkraft Water power							
							1 000 t		1 000 m ³		mill. kWh — mill. kWh					
1938	400.6	161.7	123.5	23.0	250.0	30 926	2 874	2 456								
1950	403.2	225.7	130.8	83.0	222.8	29 581	4 176	3 652								
1951	410.2	274.7	200.8	122.1	320.8	33 127	4 610	3 865								
1952	431.0	254.7	136.8	88.2	239.8	35 705	4 769	4 066								
1953	437.6	301.1	191.7	106.1	270.0	51 588	5 400	4 979								
1954	456.3	391.0	255.1	126.6	346.1	51 376	5 694	4 876								
1955	544.6	467.3	289.1	134.8	342.2	43 472	*6 743	*6 188								
	1955	1956	1955	1956	1954	1955	1955	1956	1955	1956	1955	1956	*1955	*1956	*1955	*1956
I	40.9	52.5	35.8	44.2	21.0	22.2	10.5	11.3	29.0		4 089	3 764	606	621	573	551
II	39.5	52.4	36.9	43.0	19.8	22.9	11.2	9.6	31.0		3 718	3 901	576	586	546	491
III	42.8		40.7		22.2	25.0	13.2		34.7		3 987		619		585	
IV	38.0		34.1		17.6	21.4	9.1		28.0		3 743		544		511	
V	43.2		36.9		21.3	23.9	11.3		29.6		3 825		560		519	
VI	41.4		36.6		17.4	21.7	10.9		29.0		3 174		510		483	
VII	45.6		39.9		22.2	25.4	11.1		24.2		2 217		502		475	
VIII	49.3		41.1		22.9	26.1	10.4		21.3		3 079		518		468	
IX	53.2		40.7		23.5	25.3	12.6		31.5		3 683		535		468	
X	54.4		43.4		23.8	25.3	12.9		31.5		3 975		580		502	
XI	50.1		43.5		23.6	26.8	12.2		28.3		3 917		596		527	
XII	46.2		37.7		19.8	23.1	9.4		24.1		4 065		597		531	

8. Kaupalliset hakkuut — Avverkningar för försäljning — Timber felled for sale

Vuosi ja kuukausi År och månad Year and month	Järeä puutavara — Grovvirke Large-size timber		Pyöreä puutavara — Rundvirke — Round piled timber				Polttopuu Brännved Fuel wood	Muu puutavara Övrigt virke Other timber	Kaikkiaan Inalles Grand total									
	Havupuu Barrträd Softwood	Lehtipuu Lövträd Hardwood	Kuusipaperipuu Granpappersved Spruce pulp wood	Mäntypaperipuu Tallpappersved Pine pulp wood	Kalvospuu Gruvprops Pitprops	Yhteensä Summa Total												
			1000 p. - m ³	1000 l. - m ³	1000 cu. m. piled measure	1000 p. - m ³				1000 l. - m ³	1000 cu. m. piled measure							
1950	12 100	1 300	6 780	1 880	890	9 550	2 820		25 770									
1951	11 770	2 013	11 070	3 036	1 334	15 440	6 776	71	36 070									
1952	8 927	1 113	10 910	3 277	1 530	15 717	9 030	292	35 079									
1953	8 178	1 672	8 100	2 275	1 047	11 422	7 660	238	29 170									
1954	11 969	2 395	11 350	3 959	1 117	16 426	4 419	323	35 532									
1955	11 830	2 574	12 451	5 213	1 374	19 038	4 739	419	38 600									
	1955	1956	1955	1956	1955	1956	1955	1956	1955	1956								
I	2 305	2 205	164	177	1 070	872	486	463	112	95	1 668	1 430	290	434	26	29	4 453	4 275
II	3 143		196		846		562		98		1 506		208		22		5 075	
III	2 382		186		824		446		114		1 384		265		37		4 254	
IV	1 016		121		842		608		89		1 539		249		36		2 961	
V	1 607		314		3 550		1 056		350		4 956		977		116		7 970	
VI	4		—		550		218		49		817		176		17		1 014	
VII	1		80		610		235		53		898		208		33		1 220	
VIII	12		375		467		167		43		677		202		21		1 287	
IX	15		310		639		263		70		972		270		22		1 589	
X	22		380		893		348		106		1 347		460		28		2 237	
XI	198		291		1 164		391		152		1 707		772		32		3 000	
XII	1 125		157		996		433		138		1 567		662		29		3 540	

¹⁾ Vuositiedot 1938—53 ovat teollisuustilaston mukaiset. Vuosien 1954 ja 1955 tiedot on saatu teollisuustuotannon kuukausi-indeksin alkuaikain. — Uppgifterna för åren 1938—53 äro från industristatistiken. Siffrorna för åren 1954 och 1955 basera sig på primärmaterialet för månadsindex över industriproduktionen.

9. Markkinapuutavaran hakkuissa käytetty työvoima — Arbetskraften vid avverkning av marknadsvirke
Labour force in felling timber for sale

Kuukauden lopussa Vid utgången av End of	Työntekijöitä — Arbetare — Workers										Hevosia ajotöissä Hästar i körning Horses in hauling			
	Hakkuutöissä Huggning Felling		Ajotöissä Körning Hauling		Kuurintatöissä Barkning Barking		Uittotöissä Flottning Floating		Muissa töissä Annat arbete Other works		Yhteensä Summa Total		1955	1956
I. 1951	110 000		75 000		1) 8 000		1) 25 000		15 000		200 000	60 000		
I. 1952	110 000		75 000		1) 26 000		1) 22 000		15 000		200 000	60 000		
I. 1953	80 000		50 000		1) 6 000		1) 16 000		10 000		140 000	45 000		
I. 1954	80 000		55 000		1) 5 000		1) 18 000		10 000		145 000	50 000		
I. 1955	100 000		62 000		1) 12 000		1) 15 000		18 000		180 000	55 000		
	1955	1956	1955	1956	1955	1956	1955	1956	1955	1956	1955	1956	1955	1956
I	100 000	90 000	62 000	60 000	—	—	—	—	18 000	15 000	180 000	165 000	55 000	55 000
II	82 000		60 000		—		—		18 000		160 000		55 000	
III	40 000		27 000		6 000		—		12 000		85 000		23 000	
IV	13 000		4 400		38 500		1 600		9 500		67 000		3 500	
V	20 000		—		12 000		15 000		15 000		62 000		—	
VI	27 000		—		1 300		17 500		16 200		62 000		—	
VII	18 600		—		500		11 900		10 500		41 500		—	
VIII	30 000		—		—		9 000		13 000		52 000		—	
IX	38 500		—		—		4 000		12 500		55 000		—	
X	50 000		3 000		—		2 000		10 000		65 000		2 700	
XI	72 000		12 000		—		—		11 000		95 000		10 000	
XII	87 000		45 000		—		—		12 000		144 000		40 000	

10. Valmistuneet rakennukset — Färdigställda byggnader — Completed buildings

Vuosi ja neljännes År och kvartal Year and quarter	Kaikki rakennukset — Alla byggnader — All buildings						Kivirakennukset — Stenbyggnader — Buildings of stone					
	Asuinrakennukset Bostadsbyggnader Residential buildings	Maatalousrakennukset Ekonomiebyggnader Farm buildings	Teollisuusrakennukset Industribyggnader Industrial buildings	Liikerakennukset Affärsbyggnader Business buildings	Julkiset rakennukset Offentliga byggnader Official buildings	Yhteensä *) Summa *) Total *)	Asuinrakennukset Bostadsbyggnader Residential buildings	Maatalousrakennukset Ekonomiebyggnader Farm buildings	Teollisuusrakennukset Industribyggnader Industrial buildings	Liikerakennukset Affärsbyggnader Business buildings	Julkiset rakennukset Offentliga byggnader Official buildings	Yhteensä *) Summa *) Total *)
	Tilavuus — Kubikmeterehåll — Cubic capacity — 1 000 000 m ³											
	Koko maa — Hela riket — Whole country											
1952	8.85	5.75	2.10	0.99	2.04	21.08	2.43	3.20	1.85	0.72	1.80	10.12
1953	8.44	5.66	1.83	0.70	2.25	20.09	2.31	3.37	1.64	0.51	1.93	9.81
1954	9.36	5.24	2.16	1.38	2.87	22.02	2.88	3.23	1.86	1.09	2.48	11.59
1955	9.47	4.29	2.08	1.04	2.29	20.25	3.04	2.78	1.81	0.72	2.03	10.43
1954 II	1.44	0.68	0.14	0.17	0.36	2.97	0.40	0.39	0.13	0.14	0.32	1.39
III	2.75	1.85	0.75	0.28	1.07	7.02	0.80	1.15	0.68	0.18	0.91	3.73
IV	3.86	2.40	0.58	0.69	0.97	8.90	1.08	1.50	0.50	0.56	0.82	4.48
1955 I	1.59	0.20	0.59	0.17	0.57	3.23	0.65	0.14	0.52	0.13	0.55	1.99
II	1.52	0.59	0.35	0.19	0.36	3.20	0.46	0.36	0.32	0.13	0.32	1.60
III	2.42	1.50	0.48	0.29	0.53	5.57	0.82	0.96	0.38	0.22	0.44	2.84
IV	3.94	2.00	0.66	0.39	0.83	8.25	1.11	1.32	0.59	0.24	0.72	4.00
	Kaupungit ja kauppalat — Städer och köpingar — Towns and market towns											
1952	3.54	0.06	1.61	0.68	1.16	7.30	2.17	0.03	1.44	0.60	1.12	5.47
1953	3.33	0.07	1.45	0.45	1.05	6.49	2.08	0.01	1.32	0.38	1.01	4.83
1954	4.04	0.03	1.24	0.98	1.37	7.84	2.49	0.00	1.04	0.90	1.33	5.80
1955	4.72	0.02	1.51	0.63	1.29	8.40	2.67	0.01	1.41	0.54	1.24	5.90
1954 II	0.55	0.02	0.08	0.11	0.21	1.00	0.27	—	0.08	0.10	0.21	0.67
III	0.98	—	0.29	0.18	0.51	2.00	0.70	—	0.24	0.14	0.50	1.59
IV	1.58	0.00	0.27	0.51	0.53	2.96	0.96	0.00	0.24	0.49	0.51	2.21
1955 I	1.25	0.00	0.43	0.11	0.46	2.29	0.62	—	0.40	0.09	0.46	1.57
II	0.63	0.01	0.29	0.12	0.17	1.24	0.32	—	0.28	0.10	0.16	0.86
III	1.09	—	0.32	0.19	0.21	1.87	0.75	—	0.30	0.18	0.19	1.43
IV	1.75	0.01	0.47	0.21	0.45	3.00	0.98	0.01	0.43	0.17	0.43	2.04

1) 31. V.

2) Näihin lukuihin sisältyvät myös edellisiin ryhmiin kuulumattomat rakennukset, kuten kylmät kesäasunnot, omakotitalojen talousrakennukset yms. — I dessa siffror ingår även de byggnader, som ej tillhöra ovan nämnda grupper, såsom kalla sommarbostäder, egna hems ekonomiebyggnader m.m. — Including buildings not mentioned above, e.g. summer-houses, sheds etc.

11. Käynnissä olleet talonrakennustyöt — Igångvarande husbyggnadsarbeten — Buildings under construction

Vuoden ja neljänneksen lopussa Vid utgången av End of	Kaikki rakennukset — Alla byggnader — All buildings						Kivirakennukset — Stenbyggnader — Buildings of stone					
	Asuinrakennukset Bostadsbyggnader Residential buildings	Maatalousrakennukset Ekonomiebyggnader Farm buildings	Teollisuusrakennukset Industribyggnader Industrial buildings	Liikerakennukset Affärsbyggnader Business buildings	Julkiset rakennukset Offentliga byggnader Official buildings	Yhteensä ¹⁾ Summa ¹⁾ Total ¹⁾	Asuinrakennukset Bostadsbyggnader Residential buildings	Maatalousrakennukset Ekonomiebyggnader Farm buildings	Teollisuusrakennukset Industribyggnader Industrial buildings	Liikerakennukset Affärsbyggnader Business buildings	Julkiset rakennukset Offentliga byggnader Official buildings	Yhteensä ¹⁾ Summa ¹⁾ Total ¹⁾
	Tilavuus — Kubikinhåll — Cubic capacity — 1 000 000 m ³											
Koko maa — Hela riket — Whole country												
1952	8.85	5.15	2.45	0.65	2.76	20.75	1.88	3.16	2.23	0.46	2.56	10.34
1953	10.45	4.69	2.28	0.96	3.34	22.66	2.65	3.09	1.94	0.78	3.03	11.54
1954	10.20	4.43	3.20	1.33	2.99	22.85	2.78	2.88	3.01	1.06	2.75	12.53
1955	10.62	3.99	3.57	1.84	3.04	23.75	3.66	2.61	3.39	1.49	2.71	13.94
1954 II	12.99	6.89	2.70	1.15	3.49	23.10	3.25	4.47	2.48	0.89	3.11	14.25
III	12.11	6.21	3.17	1.24	3.36	27.08	2.91	4.04	2.94	0.93	3.01	13.87
IV	10.20	4.43	3.20	1.33	2.99	22.85	2.78	2.88	3.01	1.06	2.75	12.53
1955 I	9.65	3.92	3.00	1.48	2.85	22.02	3.03	2.76	2.81	1.18	2.64	12.47
II	13.15	5.81	3.19	1.67	3.37	28.08	4.25	3.87	3.05	1.30	3.09	15.62
III	12.91	5.60	3.47	1.83	3.39	28.32	3.55	3.70	3.27	1.35	3.09	15.13
IV	10.62	3.99	3.57	1.84	3.04	23.75	3.66	2.61	3.39	1.49	2.71	13.94
Kaupungit ja kauppalat — Städer och köpingar — Towns and market towns												
1952	4.39	0.08	2.01	0.37	1.59	8.69	1.68	0.05	1.84	0.28	1.54	5.42
1953	5.54	0.10	1.71	0.65	2.02	10.32	2.31	0.05	1.47	0.56	1.97	6.39
1954	5.72	0.10	2.02	1.07	1.74	10.94	2.37	0.05	1.93	0.91	1.69	6.98
1955	6.33	0.10	2.57	1.55	1.87	12.71	3.27	0.05	2.44	1.31	1.80	8.93
1954 II	6.58	0.09	1.70	0.81	1.95	11.48	2.88	0.04	1.58	0.71	1.89	7.13
III	6.10	0.11	1.89	0.89	1.86	11.20	2.44	0.05	1.78	0.74	1.80	6.83
IV	5.72	0.10	2.02	1.07	1.74	10.94	2.37	0.05	1.93	0.91	1.69	6.98
1955 I	5.61	0.13	1.94	1.25	1.80	11.06	2.68	0.05	1.78	1.03	1.74	7.31
II	7.23	0.11	2.29	1.34	1.94	13.33	3.82	0.06	2.21	1.11	1.89	9.13
III	6.88	0.12	2.55	1.41	1.90	13.36	3.13	0.06	2.43	1.12	1.85	8.74
IV	6.33	0.10	2.57	1.55	1.87	12.71	3.27	0.05	2.44	1.31	1.80	8.93

12. Myönnettyt talonrakennusluvut — Beviljade byggnadstillstånd — Granted building permits

Vuosi ja neljänneksen År och kvartal Year and quarter	Kaikki rakennukset — Alla byggnader — All buildings						Kivirakennukset — Stenbyggnader — Buildings of stone					
	Asuinrakennukset Bostadsbyggnader Residential buildings	Maatalousrakennukset Ekonomiebyggnader Farm buildings	Teollisuusrakennukset Industribyggnader Industrial buildings	Liikerakennukset Affärsbyggnader Business buildings	Julkiset rakennukset Offentliga byggnader Official buildings	Yhteensä ¹⁾ Summa ¹⁾ Total ¹⁾	Asuinrakennukset Bostadsbyggnader Residential buildings	Maatalousrakennukset Ekonomiebyggnader Farm buildings	Teollisuusrakennukset Industribyggnader Industrial buildings	Liikerakennukset Affärsbyggnader Business buildings	Julkiset rakennukset Offentliga byggnader Official buildings	Yhteensä ¹⁾ Summa ¹⁾ Total ¹⁾
	Tilavuus — Kubikinhåll — Cubic capacity — 1 000 000 m ³											
Koko maa — Hela riket — Whole country												
1952	9.23	5.93	1.97	0.60	1.90	21.14	2.16	3.56	1.64	0.37	1.66	9.48
1953	10.89	5.90	1.74	1.34	2.50	23.86	2.57	3.83	1.45	1.08	2.04	11.06
1954	12.09	5.52	2.83	1.56	2.32	25.64	3.72	3.34	2.57	1.09	1.96	12.78
1955	11.90	4.56	3.44	1.81	2.03	25.29	4.20	2.83	3.16	1.30	1.67	13.40
1954 II	4.34	2.08	0.70	0.50	0.54	8.59	1.40	1.27	0.64	0.33	0.42	4.09
III	2.56	0.91	0.79	0.58	0.61	5.83	0.78	0.45	0.74	0.41	0.53	2.94
IV	2.98	1.00	0.69	0.31	0.75	5.96	0.94	0.61	0.58	0.22	0.67	3.05
1955 I	2.04	1.24	0.69	0.40	0.48	5.22	0.65	0.87	0.65	0.26	0.42	2.88
II	4.16	1.72	1.11	0.60	0.49	8.61	1.43	1.03	1.04	0.41	0.40	4.40
III	2.99	0.90	0.93	0.45	0.53	6.18	1.28	0.50	0.85	0.33	0.39	3.40
IV	2.71	0.70	0.71	0.36	0.53	5.28	0.84	0.43	0.62	0.30	0.46	2.72

¹⁾ Näihin lukuihin sisältyvät myös edellisiiin ryhmiin kuulumattomat rakennukset, kuten kylmät kesäasunnot, omakotitalojen talourakennukset yms. — I dessa siffror ingår även de byggnader, som ej tillhör ovan nämnda grupper, såsom kalla sommarbostäder, egna hems ekonomiebyggnader m. m. — Including buildings not mentioned above, e.g. summer-houses, sheds etc.

13. Suomen ja ulkomaiden välinen matkustajaliikenne — Resandefrafiken mellan Finland och utlandet

Passenger traffic between Finland and foreign countries

Vuosi ja kuukausi År och månad Year and month	Kansalaisuus — Medborgarskap — Citizenship										Yhteensä Summa Total	Siitä — Därav Of which		
	Suomen Finland Finland	Ruotsin Sverige Sweden	Norjan Norge Norway	Tanskan Danmark Denmark	Neuvostoliiton Sovjetunionen USSR	Ranskan Frankrike France	Saksan Tyskland Germany	Iso-Britannian Storbritannien United Kingdom	Yhdysvaltojen Förenta staterna USA	Muiden maiden Övriga länder Other countries		Maltse Landvägen By land	Meriteitse Sjöledes By sea	Lentoteitse Per flyg By air
<i>Ulkomailla saapuneet — Anlända från utlandet — Arrivals</i>														
1938	47 255	34 619	3 990	3 283	259	1 165	12 259	9 496	6 102	22 815	141 243			
1950	110 936	39 266	4 922	5 689	1 544	1 276	1 044	2 947	3 862	5 418	176 904	30 127	118 221	28 556
1951	164 189	43 904	5 216	4 993	1 900	1 470	2 538	3 084	3 425	6 576	237 295	45 206	152 415	39 674
1952	179 033	77 827	11 486	7 508	2 776	4 954	8 081	5 245	8 775	17 520	323 205	102 788	165 175	55 242
1953	233 391	96 413	14 650	4 369	2 650	1 912	4 529	3 033	4 713	7 716	373 376	165 355	155 383	52 638
1954	271 438	126 973	15 345	5 424	4 771	2 790	6 810	4 252	5 470	10 139	453 412	223 818	163 095	66 499
1955	313 453	173 102	9 891	5 994	6 423	3 331	10 105	5 541	7 318	13 530	548 688	276 167	186 649	85 872
1954 VIII	47 782	22 744	3 534	870	396	871	1 490	548	866	1 854	80 955	42 319	31 128	7 508
IX	21 758	9 039	1 162	569	514	151	533	442	403	857	35 428	16 535	12 028	6 865
X	14 986	6 694	869	352	557	132	349	302	246	733	25 220	13 805	5 757	5 658
XI	12 104	6 161	483	224	473	113	324	221	198	640	20 941	11 793	4 188	4 960
XII	29 943	8 563	178	214	430	83	229	201	172	425	40 438	26 228	8 654	5 556
1955 I	9 204	5 072	175	188	283	58	290	187	171	413	16 041	8 933	3 403	3 705
II	7 917	3 890	209	184	314	75	252	179	155	413	13 588	7 130	2 958	3 500
III	11 622	9 021	244	151	356	96	306	193	213	512	22 714	13 982	3 780	4 952
IV	17 917	9 449	314	248	291	104	343	237	366	542	29 811	16 723	7 184	5 904
V	21 870	9 769	428	483	283	135	512	462	667	892	35 501	14 753	13 156	7 592
VI	38 640	22 607	1 082	1 128	645	588	1 252	671	1 313	2 500	70 426	28 894	30 246	11 286
VII	71 999	52 331	3 127	1 414	519	816	2 660	756	1 470	2 405	137 497	74 928	52 788	9 781
VIII	59 696	31 428	2 317	905	637	723	2 426	932	1 282	2 373	102 719	55 307	37 493	9 919
IX	27 060	10 118	1 161	533	858	186	805	804	710	1 183	43 418	18 299	16 176	8 943
X	16 344	7 651	341	298	818	326	488	516	407	833	28 022	14 143	6 282	7 597
XI	12 159	5 505	282	254	742	111	511	416	335	846	21 161	10 190	4 782	6 189
XII	19 025	6 261	211	208	677	113	260	183	229	618	27 790	12 885	8 401	6 504
1956 I	8 972	3 683	167	240	432	86	366	277	220	594	15 037	6 548	3 705	4 784

<i>Ulkomailla lähteneet — Avresta till utlandet — Departures</i>														
1938	46 731	33 700	3 914	3 155	260	1 163	11 991	9 400	6 085	22 445	138 844			
1950	122 986	39 144	5 104	5 687	1 429	1 250	962	2 964	3 889	5 338	188 753	33 356	123 563	31 834
1951	178 958	43 495	5 188	4 978	1 738	1 465	2 263	3 051	3 411	6 516	251 063	48 227	158 575	44 261
1952	182 609	75 048	11 220	7 329	3 036	4 888	7 678	5 205	8 622	16 738	322 373	102 950	160 358	59 065
1953	246 781	93 139	14 517	4 915	2 465	1 870	4 512	3 049	4 662	7 342	383 252	171 166	155 448	56 638
1954	286 578	121 890	14 789	5 241	4 619	2 721	6 495	4 247	5 361	9 970	461 911	227 186	164 489	70 236
1955	323 396	169 104	10 252	6 062	6 164	3 279	9 671	5 431	7 241	13 136	553 736	277 042	186 441	90 253
1954 VIII	47 193	25 929	3 848	1 001	409	845	1 759	585	1 152	2 203	84 924	42 248	34 179	8 497
IX	22 222	9 376	1 070	619	449	220	747	509	618	917	36 747	16 749	12 403	7 595
X	15 901	6 820	970	310	467	148	548	398	359	764	26 685	14 339	6 593	5 753
XI	12 564	6 310	464	200	461	113	272	211	256	641	21 492	11 996	4 224	5 272
XII	23 558	7 500	213	186	442	111	355	207	161	462	33 195	23 080	4 778	5 337
1955 I	13 992	5 684	190	233	245	49	218	156	145	366	21 278	10 294	6 545	4 439
II	9 323	3 756	205	184	290	76	258	162	172	430	14 856	7 346	3 376	4 134
III	12 013	8 937	155	230	392	99	262	226	198	444	22 956	13 974	3 780	5 202
IV	18 696	8 926	328	241	323	97	280	231	225	553	29 900	16 111	6 985	6 804
V	24 386	9 718	350	362	282	122	464	433	464	723	37 304	14 415	15 004	7 885
VI	41 567	18 674	1 090	996	474	402	926	548	874	1 516	67 067	28 809	27 624	10 634
VII	75 233	49 044	2 837	1 185	592	739	1 887	649	1 446	2 830	136 442	77 235	48 816	10 391
VIII	55 976	35 467	2 952	1 102	587	846	2 649	983	1 601	2 369	104 532	53 317	40 860	10 355
IX	28 003	10 705	1 230	666	807	286	1 149	856	967	1 496	46 165	18 908	17 167	10 090
X	17 350	7 618	363	320	791	328	720	458	583	914	29 445	14 733	7 106	7 606
XI	11 964	4 987	289	289	714	113	499	460	344	756	20 415	9 701	4 382	6 332
XII	14 893	5 588	263	254	667	122	359	269	222	739	23 376	12 199	4 796	6 381
1956 I	13 277	4 329	164	183	448	74	295	228	207	453	19 658	7 784	6 230	5 644

15. Kauppalaivasto — Handelsflottan — Merchant fleet

16. Säännöllinen ilmailiikenne
Regelbunden lufttrafik
Scheduled air traffic

Vuoden ja kuukauden lopussa Vid utgången av End of	Höyryalukset Ångfartyg Steamers		Moottorialukset ¹⁾ Motorfartyg ¹⁾ Motor ships ¹⁾		Apukoneilla varustetut purjealukset ¹⁾ Segelfartyg med hjälpmaskin ¹⁾ Sailing vessels with auxiliary motor ¹⁾		Yhteensä ²⁾ Summa ²⁾ Total ²⁾	
	Luku Antal Number	1 000 brutto- tonnia brutto- ton Gross tonnage	Luku Antal Number	1 000 brutto- tonnia brutto- ton Gross tonnage	Luku Antal Number	1 000 brutto- tonnia brutto- ton Gross tonnage	Luku Antal Number	1 000 brutto- tonnia brutto- ton Gross tonnage
1938	562	552	46	38	150	16	857	644
1950	376	458	123	90	146	14	652	568
1951	375	468	128	107	140	13	648	591
1952	360	473	135	147	128	12	626	632
1953	338	441	147	223	126	12	613	676
1954	327	425	150	286	125	12	602	723
1955	315	434	161	303	117	12	593	749
1955 I	321	422	150	285	125	12	596	719
1955 II	317	420	149	294	123	12	589	726
1955 III	319	423	149	294	120	12	588	729
1955 IV	317	424	153	304	118	12	588	740
1955 V	317	424	154	304	118	12	589	740
1955 VI	318	431	154	305	118	12	590	748
1955 VII	318	440	155	305	118	12	591	757
1955 VIII	318	438	156	306	118	12	592	756
1955 IX	319	442	156	304	117	12	592	758
1955 X	318	440	159	304	117	12	594	756
1955 XI	315	435	161	305	117	12	593	752
1955 XII	315	434	161	303	117	12	593	749
1956 I	311	429	163	306	116	12	590	747
1956 II	304	422	163	298	116	12	583	732

Vuosi ja kuukausi År och månad Year and month	Matkustajakm Passagerare- km Passenger- km	Rahtia ja postia Frakt och post. Cargo
	1938	3 353
1950	26 839	247
1951	36 530	278
1952	46 293	335
1953	72 209	591
1954	94 507	873
1955	120 976	1 096
1955 I	6 684	81
1955 II	6 507	96
1955 III	9 172	105
1955 IV	9 359	76
1955 V	11 073	88
1955 VI	13 052	85
1955 VII	14 170	82
1955 VIII	14 046	82
1955 IX	11 711	94
1955 X	9 782	100
1955 XI	7 969	93
1955 XII	7 451	114
1956 I	6 487	85
1956 II		

17. Liikenteessä olevat moottoriajoneuvot³⁾ — Motorfordon i trafik³⁾Motor vehicles in service³⁾

Vuoden ja kuukauden lopussa Vid utgången av End of	Henkilöautot Personbilar Cars		Kuorma-autot Lastbilar Lorries		Paketti- autot Paket- bilar Vans	Linja- autot ⁴⁾ Bussar ⁴⁾ Buses ⁴⁾	Erikois- autot Special- bilar Special cars	Autoja yhteensä Summa automobi- liler Total	Moottori- pyörät Motor- cyklar Motor cycles	Rekisteriin merkityt uudet ajoneuvot Registrerade nya motorfordon Registered new motor vehicles								
	Yhteensä Summa Total	ammatt- yrkesm. profes- sional	Yhteensä Summa Total	ammatt- yrkesm. profes- sional						Henk. autot Person- bilar Cars	Kuorm. autot Last- bilar Lorries	Paketti- autot Paket- bilar Vans	Linja- autot ⁴⁾ Bussar ⁴⁾ Buses ⁴⁾	Autoja yht. ⁵⁾ Summa automobi- liler ⁵⁾ Total ⁵⁾	Moott- pyörät Motor- cyklar Motor cycles			
1950	26 814		26 512		3 299	3 539	1 092	61 256	9 759									
1951	36 231	5 759	29 828	14 038	5 394	3 603	1 150	76 206	13 463									
1952	52 619	7 417	35 006	16 917	8 208	4 124	1 295	101 252	28 853									
1953	59 216	7 608	34 412	16 541	9 257	4 099	1 286	108 270	40 814	7 695	2 817	1 194	313	12 152	12 750			
1954	70 795	8 016	34 336	16 749	9 958	4 189	1 409	120 687	49 288	11 500	2 163	1 391	303	15 480	9 327			
1955	85 448	8 667	38 259	19 460	11 852	4 458	1 559	141 576	57 239	15 277	6 207	2 076	450	24 236	10 722			
1955 I	71 196	8 006	34 227	16 699	9 999	4 195	1 411	121 028	49 185	526	147	66	29	778	179			
1955 II	71 928	8 057	34 384	16 795	10 101	4 210	1 415	122 038	49 291	777	292	111	24	1 213	319			
1955 III	72 731	8 070	34 589	16 986	10 213	4 212	1 429	123 174	49 608	817	345	118	13	1 312	525			
1955 IV	73 962	8 072	34 811	17 144	10 347	4 245	1 437	124 802	50 017	1 246	343	143	39	1 784	608			
1955 V	75 981	8 082	35 022	17 319	10 514	4 275	1 447	127 239	51 302	2 034	339	181	40	2 610	1 475			
1955 VI	78 086	8 168	35 241	17 455	10 772	4 319	1 464	129 882	52 679	2 125	383	273	47	2 851	1 578			
1955 VII	79 780	8 208	35 482	17 621	10 978	4 341	1 476	132 057	53 636	1 721	415	210	43	2 408	1 160			
1955 VIII	81 353	8 306	36 003	17 965	11 196	4 377	1 484	134 413	54 708	1 585	673	227	43	2 541	1 276			
1955 IX	82 743	8 433	36 796	18 476	11 425	4 391	1 500	136 855	56 235	1 417	985	241	31	2 695	1 736			
1955 X	84 053	8 531	37 592	18 936	11 676	4 425	1 527	139 273	57 210	1 343	1 005	260	49	2 688	1 187			
1955 XI	85 046	8 641	38 244	19 340	11 806	4 455	1 548	141 099	57 469	1 034	802	147	48	2 057	487			
1955 XII	85 448	8 667	38 259	19 460	11 852	4 458	1 559	141 576	57 239	652	478	99	44	1 299	192			
*1956 I	86 164	8 746	38 509	19 686	11 970	4 463	1 574	142 680	57 141	897	605	151	37	1 716	172			
1956 II	87 237	8 918	39 083	20 122	12 150	4 495	1 548	144 513	56 940	1 303	919	237	55	2 533	165			

¹⁾ Muutoksena aikaisempaan käytäntöön esitetään moottorialuksiin luetut apukoneilla varustetut purjealukset tästä lähtien eri ryhmänä. — Som förändring i det tidigare bruket uppges till motorfartyg räknade segelfartyg med hjälpmaskin härefter som en skild grupp. — Sailing vessels with auxiliary motor, previously included in the figures for motor ships, will from this issue on be given as a separate group.

²⁾ Tähän sisältyvät vuosina 1938 ja 1950—53 myös purjealukset. — Inkl. för åren 1938 och 1950—53 även segelfartyg. — For 1938 and 1950—53, including also sailing vessels.

³⁾ Autorekisterien mukaan. — Enligt automobilregistren. — According to registers.

⁴⁾ Tähän sisältyvät tästä lähtien myös seka-autot. — Inkl. härefter även kombinerade bussar och lastbilar. — Including from this issue on also combined buses and lorries.

⁵⁾ Tähän sisältyvät myös erikoisautot. — Häri ingå även specialbilar. — Including also special cars.

18. Valtionrautatiet — Statsjärnvägarna — State railways

Vuosi ja kuukausi År och månad Year and month	Kuljetettu tavaramäärä Befordrat gods Freight carried		Varsinaiset matkustajat Egentliga resande Passengers carried	Tulot henkilö- liikenteestä Inkomster av persontrafiken Receipts from passenger traffic	Tulot tavaraliikenteestä Inkomster av godstrafiken Receipts from freight traffic	Tulot kaikkiaan Summa- inkomster Total receipts	Varsinaiset menot Egentliga utgifter Expenditure proper	Ylijäämä (+) tai vajaus (-) Överskott (+) eller under- skott (-) Net surplus (+) or deficit (-)
	1 000 t	1 000 000 t-km	1 000	Milj. mk — Million markkas				
1938	13 733	2 263	23 714	302	755	1 113	923	+ 190
1949	13 926	3 004	43 528	3 381	8 138	12 143	13 079	- 936
1950	15 803	3 450	45 234	3 528	8 803	13 200	15 708	-2 508
1951	19 461	4 429	42 607	4 710	14 968	21 236	20 505	+ 731
1952	17 201	3 947	36 648	5 130	18 102	25 099	24 002	+1 097
1953	15 580	3 672	34 073	4 949	15 665	22 617	23 025	- 408
1954	17 916	3 846	35 098	5 107	16 786	23 852	22 550	+1 302
1955	19 159	4 201	36 616	5 407	17 449	25 101	25 566	- 465
1954 IX	1 589	318	3 682	347	1 447	2 160	1 847	+ 313
X	1 645	338	2 741	336	1 518	1 990	1 866	+ 124
XI	1 613	326	2 742	337	1 473	1 952	2 024	- 72
XII	1 469	313	2 968	498	1 262	2 173	2 463	- 290
1955 I	1 404	320	4 145	347	1 337	1 806	1 639	+ 167
II	1 451	351	2 628	326	1 366	1 808	1 971	- 163
III	1 091	274	2 294	247	1 097	1 440	1 758	- 318
IV	1 573	380	2 877	435	1 583	2 142	1 808	+ 334
V	1 717	358	3 029	449	1 587	2 164	2 070	+ 94
VI	1 713	344	2 808	578	1 440	2 205	2 434	- 229
VII	1 804	374	2 940	694	1 542	2 427	2 040	+ 387
VIII	1 799	381	3 058	663	1 604	2 626	2 041	+ 585
IX	1 752	373	3 843	400	1 542	2 066	2 022	+ 44
X	1 771	380	3 071	385	1 598	2 143	2 082	+ 61
XI	1 694	343	2 904	372	1 488	2 024	2 061	- 37
XII	1 390	323	3 019	511	1 265	2 250	3 640	-1 390

19. Posti- ja lennätinlaitos — Post- och telegrafverket — Postal, telegraphic and telephone services

Vuosi ja kuukausi År och månad Year and month	Postitulot Post- inkomster Postal revenue	Puhelin- tulot Telefon- inkomster Revenue from telephone service	Lennätin- tulot Telegraf- inkomster Income from telegraphic service	Muuta tuloja Övriga inkomster Other income	Yhteensä Summa Total income	Kaukopuhelut Fjärrsamtal Trunk calls		Sähkösanomat Telegram Telegrams	
						kotimaassa (3 min. jaks.) inrikes (3 min. period.) ¹⁾	ulkomaille (minuuteissa) till utlandet (i minuter) ²⁾	kotimaassa inrikes within Finland	ulkomaille till utlandet abroad
Milj. mk — Million markkas						1 000			
1938	199.3	85.6	16.2	3.2	304.3	27 418	558	276	309
1949	2 969.0	1 461.3	199.5	26.9	4 656.7	49 809	1 325	660	370
1950	3 560.3	1 890.9	234.8	35.3	5 721.3	53 974	1 361	652	397
1951	4 229.0	2 392.4	304.8	748.0	7 674.2	58 056	1 500	667	473
1952	5 124.9	2 798.7	370.5	1 174.8	9 468.9	59 637	1 457	677	458
1953	5 235.2	2 894.1	336.2	1 198.7	9 662.2	63 125	1 472	657	403
1954	6 381.7	3 204.9	388.3	96.6	10 071.5	68 285	1 661	691	457
1955	6 714.2	3 625.8	442.7	105.4	10 888.1	74 444	1 868	725	481
1954 VIII	476.7	246.4	33.1	4.4	760.6	5 534	133	58	39
IX	509.6	243.2	36.0	9.8	798.6	5 797	138	59	43
X	526.5	349.5	34.7	9.1	919.8	5 984	147	58	42
XI	546.2	252.4	32.3	5.9	836.8	6 118	153	57	43
XII	848.5	270.4	34.1	20.4	1 173.4	5 950	159	65	43
1955 I	499.1	327.4	38.3	4.8	869.6	5 961	139	51	34
II	518.1	250.3	30.1	4.7	803.2	5 701	137	48	34
III	485.7	271.4	35.1	12.0	804.2	6 625	163	62	38
IV	501.3	379.4	40.4	7.0	928.1	6 260	158	63	37
V	543.2	263.9	37.6	6.6	851.3	6 571	161	70	41
VI	521.7	264.9	36.6	8.7	831.9	6 168	165	63	43
VII	507.0	348.5	34.0	6.7	896.2	5 637	136	61	38
VIII	531.7	272.9	35.9	5.5	846.0	6 084	151	63	43
IX	545.5	297.0	35.5	9.4	887.4	6 245	158	59	46
X	560.8	374.0	38.3	9.8	982.9	6 458	162	57	44
XI	586.6	265.8	36.4	8.4	897.2	6 446	165	55	41
XII	912.4	310.3	44.2	23.0	1 289.9	6 228	172	71	40

1) Within Finland (3-minute periods). — 2) Abroad (minutes).

20. Tuonnin ja viennin arvo — Värdet av importen och exporten — Value of imports and exports

Vuosi ja kuukausi År och månad Year and month	Tuonti; milj. mk — Import; milj. mk Imports million markkas					Vienti; milj. mk — Export; milj. mk Exports million markkas					Viennin (+) tai tuonnin (-) enemmitys Överskott av exporten (+) eller importen (-) — ?
	Raaka-aineet Råvaror Raw materials	Koneet Maskiner Machines	Ravinto- ja nautinto-aineet Födo- o. njutnings-ämnen—*)	Muut kulutus-tavarat Andra konsumtions-varor — *)	Yhteensä Summa Total	Eläimistä saadut ruokatav. Animalliska livs-medel—*)	Puutavara- ja puuteokset Trävirke och trä-arbeten — *)	Paperiteollisuustuotteet Pappers-industri-alster — *)	Muut tavarat Övriga varor Other goods	Yhteensä Summa Total	
1938	3 571	1 923	1 200	1 913	8 607	699	3 360	3 458	881	8 398	— 209
1950	38 214	19 218	16 786	14 930	89 148	1 952	35 585	35 062	8 880	81 479	— 7 669
1951	75 568	32 358	24 402	23 136	155 464	2 026	73 407	99 108	12 342	186 883	+ 31 419
1952	75 493	49 006	32 600	25 087	182 186	2 927	70 312	66 385	17 205	156 829	— 25 357
1953	48 898	31 760	26 791	14 411	121 860	2 215	53 085	48 785	27 470	131 555	+ 9 695
1954	67 103	39 412	27 082	18 540	152 137	3 859	62 191	62 789	27 779	156 618	+ 4 481
1955	76 121	46 902	30 912	23 025	176 960	2 612	69 917	77 107	31 623	181 259	+ 4 299
1955 I	5 236	1 964	2 172	1 433	10 805	245	3 133	4 779	3 326	11 483	+ 678
II	5 226	2 711	2 453	1 572	11 962	279	2 997	6 288	1 362	10 926	— 1 036
III	5 581	2 836	2 264	1 406	12 087	262	1 858	4 329	1 123	7 572	— 4 515
IV	5 731	4 359	2 975	2 330	15 395	248	3 641	7 618	2 314	13 821	— 1 574
V	7 122	4 620	2 780	2 002	16 524	235	4 857	5 804	1 786	12 682	— 3 842
VI	6 861	4 147	2 262	1 982	15 252	166	6 894	6 807	2 406	16 273	+ 1 021
VII	6 126	4 467	2 054	1 630	14 277	203	9 283	6 767	3 380	19 633	+ 5 356
VIII	7 114	4 929	2 712	2 004	16 759	208	10 831	7 403	1 800	20 242	+ 3 483
IX	6 251	3 944	2 342	1 890	14 427	102	8 641	6 275	3 361	18 379	+ 3 952
X	7 119	4 170	2 718	2 075	16 082	238	8 008	7 028	3 938	19 212	+ 3 130
XI	6 502	3 826	2 651	1 994	14 973	116	5 655	7 115	2 544	15 430	+ 457
XII	7 252	4 929	3 529	2 707	18 417	310	4 119	6 894	4 283	15 606	— 2 811
1956 I	6 494	5 162	2 448	1 975	16 079	165	3 382	6 174	2 160	11 881	— 4 198
II											

21. Tuonnin ja viennin volyymi-indeksi¹⁾ — Volymindex för importen och exporten¹⁾
Volume index for imports and exports

Vuosi ja kuukausi År och månad Year and month	Tuonti — Import — Imports										Vienti — Export — Exports		
	Eläimistä saadut ruokatavarat Animalliska livs-medel—*) 78 %	Vilja ja viljatuet Spann- mål och spann- målspro- dukter—*) 99 %	Kehruu- aineet Spånads- ämnen Textile raw materials 94 %	Kehruu- tuotteet Spånads- varor Textile products 50 %	Rauta- tavarat Järn- varor Iron ware 35 %	Raaka- aineet Råvaror Raw materials 69 %	Koneet yms. Maskiner o. d. Machines 49 %	Ravinto- ja nau- tinto- aineet Födo- o. njutnings- ämnen—*) 91 %	Muut kulutus- tavarat Andra konsum- tions- varor—*) 35 %	Yleis- indeksi Total- index Total index 62 %	Puu- tavarat Trävaror Wood 91 %	Paperi- teoll. tuotteet Pappers- industri- alster—*) 87 %	Yleis- indeksi Total- index Total index 84 %
1950	415	114	114	165	128	116	139	128	109	120	80	104	88
1951	816	172	133	186	170	146	206	127	133	151	110	116	110
1952	352	234	138	225	201	159	311	196	164	187	96	97	97
1953	358	181	111	128	98	120	196	168	97	187	81	113	102
1954	159	136	162	178	205	184	222	168	127	177	93	133	118
1955	851	206	146	239	206	196	250	218	170	205	97	155	128
1955 I	839	263	76	189	202	252	159	180	133	194	149	131	157
I— II	1 292	290	115	206	275	276	195	216	158	222	180	164	175
I— III	1 294	250	121	174	289	261	200	212	144	213	167	150	159
I— IV	1 342	246	132	192	281	256	236	223	163	224	168	162	169
I— V	1 462	245	162	209	245	247	227	212	164	218	143	161	160
I— VI	1 417	207	164	226	232	238	239	201	163	215	113	163	146
I— VII	1 393	193	164	228	209	225	244	192	161	210	100	164	136
I— VIII	1 157	192	168	230	220	223	257	197	161	212	98	165	132
I— IX	989	188	158	227	219	214	252	196	159	207	100	162	131
I— X	918	188	152	230	209	207	244	196	159	202	102	158	132
I— XI	961	185	154	235	203	199	245	202	161	202	100	158	130
I— XII	851	206	146	239	206	196	250	218	170	205	97	155	128
1956 I	729	424	180	277	240	290	541	228	192	294	158	162	157
II													

Muist. Tuonnissa on käytetty cif- ja viennissä fob-hintoja. Prosenttiluvut tavararyhmien nimitysten jäljessä ilmoittavat kuinka suuri osa kukunkin ryhmään kuuluvista tavaroista — v:n 1935 arvojen mukaan — on indeksiä laskettaessa otettu huomioon.

Anm. För importen har använts cif-pris, för exporten fob-pris. — Procentalen efter varornas namn ange resp. indextal omfattning, i det att de — på basen av 1935 års värden — uttrycka, huru stor del av varje grupp, som medtagits i indexberäkningen.

N. B. Imports are given at cif prices, exports at fob prices. The percentage figure given under the column headings for the various groups of goods indicates the amount of the goods of the group — according to 1935 values — that is considered in the calculation of the indices.

¹⁾ 1935 = 100. Ulkomaankauppatilaston mukaan. — Enligt utrikeshandelstatistiken.

^{*)} Food, beverages and tobacco. — ^{*)} Other consumers' goods. — ^{*)} Foodstuffs of animal origin. — ^{*)} Timber and wood products. — ^{*)} Paper industry products. — ^{*)} Export surplus (+) or import surplus (-). — ^{*)} Cereals and cereal products.

22. Tärkeimpien tavarain tuonti — Importen av de viktigaste varorna — Imports of certain commodities

Vuosi ja kuukausi År och månad Year and month	Silli, suolattu Sill, saltad Herring, salted	Kahvi, paah- tamaton Kaffe, orostat Coffee, not roasted	Vehnä, jauha- maton Vete, omalet Wheat, not milled	Ruis, jauha- maton Råg, omalen Rye, not milled	Riisi ja riisi- suurimot Ris och risgryn Rice and rice groat	Perunajauho Potatismjöl Potato secula	Sianhira (lard) Svinister (lard) Lard	Sokeri Socker Sugar
	Tonnia — Ton — Tons							
1938	436	26 222	49 605	26 020	15 955	2 561	63	117 562
1950	4 892	14 919	203 244	34 500	1 784	2 865	1 367	110 898
1951	4 467	14 771	214 495	102 959	7 127	6 254	66	107 198
1952	3 265	21 791	315 948	127 176	9 929	2 980	139	120 514
1953	4 492	23 017	249 163	106 369	6 840	322	647	123 135
1954	4 283	27 956	210 650	71 140	18 130	6 401	91	102 395
1955	1 585	29 786	261 434	112 125	15 406	10 425	83	153 929
1954 VIII	13	1 709	3 804	15 015	483	170	16	11 602
IX	12	2 969	6 611	12 186	0	208	5	14 036
X	151	2 485	3 298	5 422	1 030	74	—	7 360
XI	1 562	2 455	32 565	11 208	1 849	2 321	—	2 012
XII	1 623	2 961	54 402	7 044	3 302	737	—	2 972
1955 I	145	1 849	25 451	—	4 889	2 056	—	9 254
II	85	1 167	38 998	—	200	775	—	10 949
III	31	2 480	18 766	4 698	3	181	—	10 331
IV	33	3 232	15 008	7 230	711	345	—	16 406
V	319	1 782	32 160	10 590	914	395	—	14 230
VI	56	2 690	10 312	3 339	882	386	—	10 701
VII	62	1 735	15 848	10 820	988	903	15	13 620
VIII	18	3 638	32 139	3 447	648	573	8	19 454
IX	132	2 519	22 840	9 285	1 009	59	15	14 598
X	179	2 746	21 540	17 706	0	1 589	17	11 168
XI	409	2 756	5 101	21 291	697	803	17	9 811
XII	116	3 192	23 271	23 719	4 465	2 360	11	13 407
1956 I	345	1 768	13 687	23 151	620	42	7	8 585
II								

Vuosi ja kuukausi År och månad Year and month	Öljykakut, Öljykakkujau- hot ja -rouheet Oljekakor, oljekaksmjöl och -kross 1)	Tupakka, valmistamaton Tobak, oarbetad Raw tobacco	Keittosuola Koksalt Common salt	Rikki Svavel Sulphur	Kivihilli Stenkol Coal	Koksi Koks Coke	Bentsiini Bensin Motor spirits	Moottoripetrolli ja paloöljy Motorpetroleum och fotogen Motor petro- leum and kerosene
	Tonnia — Ton — Tons							
1938	58 758	3 972	117 263	55 187	1 528 548	248 045	136 654	64 726
1950	41 867	4 270	96 589	22 638	1 458 309	469 053	243 602	67 401
1951	75 465	4 613	106 273	36 513	1 991 357	345 235	266 106	53 137
1952	96 966	4 872	91 029	27 652	2 241 499	346 840	284 265	63 615
1953	47 691	4 732	93 681	20 745	1 701 886	201 209	303 627	71 604
1954	51 959	5 121	126 537	42 795	1 696 944	479 734	339 557	70 028
1955	89 968	5 115	142 051	53 658	2 076 438	431 152	361 690	71 730
1954 VIII	3 064	475	9 678	1 673	159 648	53 602	38 031	5 767
IX	6 781	475	6 770	5 077	129 046	43 458	36 074	9 323
X	3 024	456	11 757	2 747	299 720	58 956	34 313	9 621
XI	1 597	461	9 424	3 830	188 933	74 054	25 731	6 789
XII	11 830	311	18 610	7 405	223 600	81 726	31 114	4 771
1955 I	7 169	453	10 685	5 348	212 371	66 234	17 404	3 376
II	13 087	413	3 300	1 674	133 426	73 478	25 824	4 022
III	28 889	446	3 939	5	182 187	17 447	27 212	2 761
IV	6 109	367	4 306	2 316	96 175	10 079	26 049	3 197
V	6 291	453	14 954	5 626	208 764	8 159	22 879	4 995
VI	4 576	464	14 292	993	236 744	15 792	32 675	9 377
VII	4 911	130	24 031	3 868	170 428	9 812	36 545	4 973
VIII	761	479	12 179	9 006	196 432	28 372	26 314	5 708
IX	1 242	505	12 639	763	185 442	62 879	38 362	10 895
X	3 341	521	6 856	7 063	150 220	30 224	28 218	7 971
XI	7 464	425	17 516	7 446	128 082	28 839	41 756	6 264
XII	6 128	459	17 354	9 550	176 167	79 787	38 452	8 191
1956 I	20 340	559	5 404	2 842	98 986	38 680	16 028	4 710
II								

1) Oil cake, oil cake meal and grits.

22. Tärkeimpien tavarain tuonti (jatk.) — Importen av de viktigaste varorna (forts.) — (cont.)

Vuosi ja kuukausi År och månad Year and month	Typpilannoitteet Kvävegödningsmedel Nitrogen fertilizers	Fosfaattilannoitteet Fosfatgödningsmedel Phosphated fertilizers	Kalilannoitteet Kallgödningsmedel Potash fertilizers	Nautaeläinten vuodat, tuoreet tai suolatut Hudar av nöt- kreatur, färska eller saltade ¹⁾	Raaka kautsu ja kautsu- jätteen Rå kautschuk o. kautschuk- avfall — ²⁾	Laatat, levyt ja pasta vul- kanisoimatto- masta kaut- susta—Plattor, skivor o. pasta av ovulkanise- rad kautschuk ³⁾	Autonrenkaat Automobil- ringar Automobile tyres and tubes	Villa Ull Wool	Villa- ja kärva- kankaat Tyger av ull och av djur- hår Woven wool and hair fabrics
	Tonnia — Ton — Tons								
1938	51 987	97 959	40 985	5 981	2 839	2 891	838	2 655	..
1950	72 863	211 756	55 883	5 780	2 334	2 207	1 231	6 265	1 191
1951	99 469	357 498	73 324	7 073	876	6 602	3 177	4 800	1 019
1952	133 042	295 955	100 440	3 414	681	2 850	1 548	4 259	1 199
1953	84 502	167 069	91 315	4 245	1 075	3 880	822	4 278	525
1954	101 464	253 632	88 590	4 514	1 545	5 870	2 617	5 245	880
1955	87 892	231 261	96 510	5 978	1 962	5 907	3 820	5 407	1 316
1954 VIII	5 060	20 284	8 329	325	182	175	263	455	83
IX	11 672	28 497	11 674	418	228	124	509	471	81
X	10 728	18 472	9 054	453	271	554	246	563	85
XI	8 857	22 655	6 832	413	140	1 095	316	526	105
XII	6 878	16 855	4 777	306	162	384	423	346	116
1955 I	5 275	19 236	7 996	629	206	1 338	219	296	83
II	4 331	14 338	4 333	1 274	73	34	225	417	107
III	6 174	9 630	4 350	255	51	73	251	201	86
IV	3 333	30 942	4 780	461	140	2 098	414	669	127
V	14 505	20 437	6 244	673	222	203	419	481	99
VI	7 762	20 697	5 030	968	129	1 020	312	438	107
VII	3 715	12 465	18 603	307	177	13	410	242	100
VIII	1 926	8 102	8 728	216	370	199	516	462	132
IX	7 484	20 044	8 288	316	127	91	300	554	97
X	7 290	36 214	9 570	250	150	193	295	602	143
XI	14 840	18 265	9 340	169	120	273	236	525	129
XII	11 257	20 891	9 248	460	197	372	223	520	106
1956 I	8 324	4 537	10 903	142	161	729	195	431	155
II									

Vuosi ja kuukausi År och månad Year and month	Puuvilla Bomull Cotton	Puuvilla- kankaat Tyger av bomull Woven cotton fabrics	Tiilet, tulen- kestävät Tegel, eidfasta Fireproof bricks	Takkirauta Tackjärn Pig-iron	Tankorauta ja -teräs Stångjärn och -stål Iron and steel bars	Rauta- ja teräslevy Järn- och stål- plåt Sheet iron and steel	Generaattorit, moottorit yms. sähkökoneet Generatorer, motorer o. a. d. elektr. maskiner Generators, motors and other electric machines	Autot ja ni- den alustat Automobiler och under- rednen till dem Automobiles and automobile chassis
	Tonnia — Ton — Tons							
1938	14 104	3 466	25 681	29 007	..	52 440	3 209	8 019
1950	8 546	3 952	18 269	7 913	75 575	82 031	4 657	5 332
1951	12 943	4 276	17 614	7 518	127 180	116 227	4 130	13 699
1952	14 270	7 255	18 887	21 475	132 896	124 546	4 191	26 448
1953	10 237	2 739	11 325	6 446	40 105	79 356	4 111	10 365
1954	19 305	2 577	10 484	50 403	95 040	157 848	4 957	14 558
1955	14 632	2 685	12 230	7 720	114 586	154 600	4 337	26 345
1954 VIII	1 939	186	339	5 870	8 978	14 054	382	1 278
IX	0	186	584	1 699	10 342	14 107	480	2 046
X	414	202	1 117	1 712	8 322	21 137	536	1 477
XI	1 469	230	1 293	3 765	6 176	19 436	535	758
XII	3 002	334	2 138	9 026	13 324	22 537	314	915
1955 I	505	189	416	677	4 166	9 672	153	820
II	609	234	748	285	6 252	9 686	527	1 000
III	1 253	158	475	1 024	7 840	9 821	161	1 301
IV	865	277	662	453	9 745	9 376	362	1 783
V	2 618	264	1 573	711	11 137	17 752	187	3 358
VI	602	200	1 689	738	14 389	19 012	323	3 123
VII	2 061	166	710	830	9 101	13 030	280	2 966
VIII	1 965	197	1 608	695	14 830	27 866	278	4 125
IX	99	206	935	564	10 863	9 424	450	1 918
X	1 129	305	977	226	9 914	9 761	341	2 206
XI	1 307	272	984	368	8 577	9 679	249	1 558
XII	1 619	217	1 453	1 149	7 772	9 521	1 026	2 187
1956 I	2 315	249	736	310	6 074	10 251	279	1 936
II								

¹⁾ Uncured or salted neat hides. — ²⁾ Raw rubber and rubber waste. — ³⁾ Plates, sheets and pastes of non-vulcanized rubber.

23. Tärkeimpien tavarain vienti — Exporten av de viktigaste varorna — Exports of certain commodities

Vuosi ja kuukausi År och månad Year and month	Slanliha ja silava Svinkött och fläsk Pork and lard	Juusto Ost Cheese	Malmi ¹⁾ Malm ¹⁾ Ores ¹⁾	Tulitikut Tändstickor Matches	Pyöreä puutavara — Rundvirke — Round wood			Vaneri Faner Plywood and veneers	Sahattu puutavara Sågade trävaror Sawn wood
					Yhteensä Summa Total	Paperipuu Pappersved Pulpwood	Kaivospölyt Gruvstolpar Pitprops		
Tonnia — Ton — Tons									
1938	2 720	6 771	22 293	1 893	2 783 907	891 895	1 624 805	221 934	861 464
1950	628	7 841	6 818	2 481	3 265 708	1 882 293	880 040	195 339	682 540
1951	532	7 973	8 371	1 398	5 304 698	3 477 759	1 121 918	279 231	875 003
1952	—	9 522	7 000	1 268	5 112 003	2 631 099	1 653 143	221 850	611 180
1953	—	10 800	84 970	1 178	2 387 881	1 431 398	587 652	216 056	688 179
1954	5 959	11 299	251 692	1 064	3 620 375	2 146 296	966 409	297 923	733 390
1955	969	11 566	408 023	1 232	4 977 150	3 083 773	1 457 106	320 664	785 740
1954 VIII ..	226	986	39 168	47	558 434	333 694	138 017	14 715	102 461
IX ..	724	690	52 112	18	467 672	264 525	146 225	29 871	88 716
X ..	788	845	63 532	86	396 980	230 307	127 450	21 261	85 016
XI ..	1 148	1 352	25 902	122	273 739	169 364	81 746	29 703	76 688
XII ..	890	687	14 117	75	179 866	109 128	52 025	36 075	60 834
1955 I ..	257	948	4 665	95	133 821	84 059	45 531	26 176	37 943
II ..	348	1 009	2 925	127	116 680	73 136	33 718	31 398	29 057
III ..	191	975	2 300	114	69 637	45 288	10 506	17 154	16 506
IV ..	139	1 113	15	164	96 039	63 581	23 659	39 715	26 689
V ..	10	1 242	11 150	62	225 863	170 641	33 240	30 963	49 351
VI ..	—	806	26 488	77	540 946	395 765	117 081	21 415	80 317
VII ..	6	913	52 686	42	789 571	523 992	172 706	24 393	105 962
VIII ..	—	989	64 476	80	966 764	619 608	250 908	24 682	127 831
IX ..	—	514	55 751	97	771 183	437 711	268 508	25 480	100 567
X ..	—	1 133	104 276	195	632 999	337 376	226 389	27 470	96 489
XI ..	3	477	58 187	52	418 134	219 978	186 190	28 081	64 110
XII ..	15	1 447	25 104	127	215 513	112 638	88 670	23 737	50 918
1956 I ..	—	570	2 867	92	138 506	95 189	27 501	21 328	40 139
II ..	—	—	—	—	—	—	—	—	—

Vuosi ja kuukausi År och månad Year and month	Ovet Dörrar Doors	Lankarullat Trådruillar Spools	Puutalot ja -parakit Trähus och -baracker Prefabricated houses and barracks	Puuhloke ²⁾ Slipmassa ²⁾ Mechanical wood pulp ²⁾	Sulfiitti- selluloosa ³⁾ Sulfit- celluloosa ³⁾ Chemical wood pulp, sulphite ³⁾	Sulfaatti- selluloosa ³⁾ Sulfat- celluloosa ³⁾ Chemical wood pulp sulphate ³⁾	Pahvi ja kartonki Papp och kartong Paperboard and fibreboard	Sanomalehtipaperi Tidningspapper Newsprint paper	Painopaperi, muu Tryckpapper annat Printing paper other qualities									
										Tonnia — Ton — Tons								
										1938	630	4 954	—	224 557	669 704	351 709	100 739	357 930
1950	4 231	2 252	⁴⁾ 88 596	177 305	513 340	365 408	138 871	378 751	53 272									
1951	3 552	3 436	⁵⁾ 184 172	209 738	593 718	387 824	164 763	382 444	81 612									
1952	2 862	1 167	⁶⁾ 185 341	143 443	476 502	245 423	109 201	392 442	71 222									
1953	2 232	1 143	⁷⁾ 164 613	203 532	464 124	322 923	120 701	402 181	85 196									
1954	898	1 542	⁸⁾ 139 508	193 177	580 395	374 992	160 642	391 750	93 191									
1955	747	1 595	⁹⁾ 49 593	182 841	682 015	446 790	170 720	470 070	124 040									
1954 VIII ..	29	38	6 554	10 381	45 106	26 100	10 557	33 373	5 699									
IX ..	89	158	9 386	17 056	48 440	34 194	13 327	33 708	8 981									
X ..	124	138	11 502	13 604	55 248	29 650	15 822	40 419	10 864									
XI ..	35	160	12 198	17 068	53 070	38 821	14 899	24 192	7 129									
XII ..	86	80	6 547	16 034	59 724	39 118	16 438	36 606	8 309									
1955 I ..	28	124	545	16 444	40 900	31 219	11 634	32 494	7 525									
II ..	65	158	1 590	11 731	63 265	35 728	17 190	34 380	10 667									
III ..	19	117	2 978	10 548	43 003	25 988	9 643	21 405	6 305									
IV ..	93	232	12 967	14 276	62 806	40 805	18 689	50 317	12 568									
V ..	371	141	11 457	14 647	49 973	23 054	15 867	34 430	10 103									
VI ..	41	142	7 927	19 979	60 087	53 790	13 396	35 645	11 524									
VII ..	76	91	6 174	19 069	61 555	43 405	12 766	40 458	9 227									
VIII ..	4	103	1 142	19 034	71 876	45 197	13 543	43 011	10 616									
IX ..	24	106	1 321	9 346	53 406	30 395	14 227	42 242	10 378									
X ..	21	149	720	17 170	55 086	36 887	15 565	47 980	11 108									
XI ..	—	132	1 614	16 363	60 009	39 919	14 566	47 475	12 221									
XII ..	5	100	1 158	14 234	60 049	40 403	13 634	40 233	11 798									
1956 I ..	2	188	2 927	14 340	56 602	36 687	14 097	34 901	9 350									
II ..	—	—	—	—	—	—	—	—	—									

¹⁾ Kuparimalmia lukuunottamatta. — Förutom kopparmalm. — Excluding copper ore.

²⁾ Kuivaa painoa. — Torr vikt. — Dry weight.

³⁾ 12 323 kpl. — st. — No. = 990 333 m², square metres.

⁴⁾ 7 434 kpl. — st. — No. = 477 211 m², " "

⁵⁾ 15 642 kpl. — st. — No. = 1038 416 m², " "

⁶⁾ 15 851 kpl. — st. — No. = 1048 593 m², " "

⁷⁾ 897 085 m², square metres.

⁸⁾ 787 504 m², " "

⁹⁾ 295 795 m², " "

23. Tärkeimpien tavarain vienti (jatk.) — Exporten av de viktigaste varorna (forts.) — (cont.)

Vuosi ja kuukausi År och månad Year and month	Käärepaperi — Omlagspapper — Wrapping paper		Tapetti- paperi Tapet- papper Wall paper	Paperi, muu Papper, annat Other papers	Pahvi- ja paperiteokset Arbeten av papp o. papper Cardboard and paper products	Asbesti Asbest Asbestos	Keraamiset talousesineet Keramiska hushållsföre- mål Household ceramics	Takkirauta ja ferrolejeeringit Tackjärn och ferrolegeringar Pigiron and ferro alloys	Kupari, val- mistamaton sekä romu Koppar, oarb. samt skrot Crude and scrap copper
	Yhteensä Summa Total	Voimapaperi Kraftpapper Kraft paper							
Tonnia — Ton — Tons									
1938	58 929	17 132	508	37 868	640	2 313	..	15 182	13 359
1950	67 971	36 949	2 444	3 892	4 794	2 301	2 280	22 896	4 325
1951	131 175	97 744	4 292	5 652	7 110	2 927	2 158	13 932	4 271
1952	97 213	68 977	1 692	6 519	4 880	2 490	1 136	7 170	1 725
1953	177 151	140 324	4 546	7 519	6 364	3 016	884	3 074	2 411
1954	247 948	200 812	5 504	12 447	16 953	3 941	794	1 047	1 443
1955	293 796	³⁾ 242 201	3 602	13 340	22 763	4 539	703	15 622	1 305
1954 VIII ..	20 792	17 790	289	750	1 544	141	39	98	—
IX ..	20 645	16 612	436	993	1 395	218	60	—	255
X ..	25 635	20 996	1 129	1 126	1 373	591	122	—	26
XI ..	22 727	18 500	575	1 441	1 819	448	105	—	255
XII ..	26 754	22 185	609	1 593	1 616	507	67	-20	107
1955 I ..	15 784	12 677	456	808	724	130	25	6	0
II ..	22 355	18 355	256	898	684	241	54	86	100
III ..	16 564	13 411	122	908	590	146	86	155	50
IV ..	31 640	26 034	539	1 139	1 713	288	101	—	50
V ..	27 208	22 977	391	1 574	1 470	337	63	—	50
VI ..	23 020	18 748	302	1 214	2 241	323	76	—	279
VII ..	23 623	19 319	169	1 093	1 794	375	37	60	—
VIII ..	27 403	22 988	151	959	2 041	288	37	450	16
IX ..	26 536	21 688	487	988	1 945	716	54	3 783	127
X ..	27 689	23 353	303	1 116	3 676	399	73	1 333	311
XI ..	26 946	22 333	110	1 341	2 269	389	39	3 263	201
XII ..	25 028	20 318	316	1 302	3 616	907	58	6 486	121
1956 I ..	23 974	20 096	78	876	1 655	356	38	1 000	57
II ..									

24. Tukkuhliikkeiden kotimainen myynti¹⁾Partiaffärernas inrikes försäljning¹⁾Domestic wholesale sales¹⁾

Kuukausi Månad Month	1953	1954	1955	1956
	Milj. mk — Million markkas			
I	15 944	16 206	18 234	20 322
II	16 998	17 949	20 304	
III	19 134	21 288	23 087	
IV	19 966	22 604	25 776	
V	20 502	23 228	25 700	
VI	20 893	21 658	25 684	
VII	19 821	21 722	23 171	
VIII	22 475	23 587	26 657	
IX	24 088	24 258	28 189	
X	22 730	22 475	27 641	
XI	20 937	24 013	27 574	
XII	22 589	24 818	27 614	
I—XII	246 077	263 806	299 631	

25. Osuuskauppojen vähittäismyynti²⁾Andelsaffärernas minutförsäljning²⁾Retail sales of co-operative societies²⁾

Kuukausi Månad Month	1953	1954	1955	*1956
	Milj. mk — Million markkas			
I	8 038	8 091	8 421	9 541
II	8 843	9 135	9 394	11 206
III	9 771	10 018	10 674	
IV	10 895	11 129	11 692	
V	11 980	12 019	13 025	
VI	11 220	11 437	12 840	
VII	11 011	11 565	12 415	
VIII	11 429	11 517	13 047	
IX	11 919	11 727	13 059	
X	11 963	12 124	13 746	
XI	10 821	11 679	12 791	
XII	13 931	14 638	16 333	
I—XII	131 821	135 079	147 437	

¹⁾ Uuden Suomen mukaan. Liikeyrityslaskennan tulosten perusteella käsittävät tiedot v. 1952 n. 50 % maan kaikkien tukkuhliikkeiden myynnistä. — Enligt »Uusi Suomi». Enligt företagsräkningens resultat omfattade uppgifterna för år 1952 omkring 50 % av försäljningen från landets samtliga partiaffärer. — According to »Uusi Suomi». According to the results of the General Census of Business Establishments the data for the year 1952 cover about 50 % of the total sales of all wholesalers in the country.

²⁾ Liikeyrityslaskennan tulosten mukaan käsittävät tiedot v. 1952 kolmanneksen koko maan vähittäismyynnistä. — Enligt företagsräkningens resultat omfattade uppgifterna för år 1952 en tredjedel av försäljningen från landets samtliga minutfaffärer. — According to the results of the General Census of Business Establishments the data for the year 1952 cover one third of the total sales of all retailers in the country.

³⁾ Siitä Kraftliner 100 861. — Därav Kraftliner 100 861. — Of which Kraftliner 100 861.

26. Helsingin Arvopaperipörssi — Helsingfors Fondbörs
Helsinki Stock Exchange

Vuosi ja kuukausi År och månad Year and month	Myynti — Försäljning — Sales							Osakeindeksi ¹⁾ Aktieindex ¹⁾ Share index 1948 = 100		
	Osakkeet Aktier Shares	Siitä — Därav — Of which			Merkintä oikeudet Täckningsrätter Subscription rights	Obligaatiot Obligationer Bonds	Yhteensä Summa Total	Pankit Banker Banks	Teollisuus Industri Industry	Yleisindeksi General index
		Teollisuus Industri Industry	Pankit Banker Banks	Holding Holding company						
	Milj. mk — Million markkas									
1938	190.9	124.1	59.3		5.8	25.1	221.8	123	43	50
1950	2 006.2	1 093.0	289.5	590.4	143.2	807.0	2 956.4	134	168	162
1951	2 090.9	1 166.5	322.5	548.7	93.0	597.0	2 780.9	130	227	210
1952	1 498.4	910.0	238.1	269.0	113.3	372.3	1 984.0	126	190	180
1953	1 821.6	1 158.2	360.0	243.2	22.9	289.4	2 133.9	135	213	200
1954	1 341.5	974.6	253.4	68.8	77.8	149.6	1 568.9	140	251	234
1955	2 095.8	1 554.4	400.3	46.9	73.1	143.5	2 312.4	150	380	339
1954 XII	121.6	87.1	26.1	3.9	—	15.6	137.2	138	263	243
1955 I	151.5	114.5	29.5	5.0	—	17.5	169.0	141	280	257
II	179.3	139.8	33.4	3.0	15.0	12.8	207.1	143	303	276
III	252.3	176.8	56.8	11.9	21.4	35.2	308.9	150	328	297
IV	164.9	122.1	32.6	3.2	—	17.4	182.3	153	342	309
V	167.2	125.2	33.9	4.6	10.2	13.3	190.7	150	357	321
VI	180.2	138.0	30.4	5.5	7.1	8.6	195.9	149	371	332
VII	117.0	88.5	22.8	1.7	11.3	1.9	130.2	150	378	338
VIII	159.5	127.7	26.3	0.9	0.1	11.3	170.9	152	402	357
IX	182.7	145.5	29.2	2.7	0.5	4.9	188.1	152	433	382
X	156.6	115.8	33.4	2.1	0.3	4.0	160.9	150	448	393
XI	158.0	118.3	34.0	3.5	3.1	8.0	169.1	151	447	393
XII	226.6	142.2	38.0	2.8	4.1	8.6	239.3	153	469	410
1956 I	192.8	142.0	45.9	4.8	11.5	20.2	224.5	158	487	426
II	313.1	244.5	63.9	2.2	20.3	21.2	354.6	160	512	446

27. Protestoidut vekselit ja tratat²⁾
Protesterade växlar och trattor²⁾
Protested bills of exchange and drafts

Vuosi ja kuukausi År och månad Year and month	Vekselit Växlar Bills of exchange	Tratat Trattor Drafts	Yhteensä Summa Total
1950	75 205	30 293	105 498
1951	60 277	52 697	112 974
1952	144 969	136 124	281 093
1953	126 454	76 878	203 332
1954	211 186	70 356	281 542
1955	182 389	76 695	259 084
1954 XI	11 840	7 349	19 189
XII	17 584	7 489	25 073
1955 I	15 091	9 445	24 536
II	12 058	5 149	17 207
III	21 106	5 805	26 911
IV	17 980	4 258	22 238
V	15 526	6 796	22 322
VI	15 008	3 549	18 557
VII	14 430	4 267	18 697
VIII	11 933	7 060	18 993
IX	12 007	6 223	18 230
X	11 749	8 655	20 404
XI	11 818	6 388	18 206
XII	23 683	9 100	32 783
*1956 I	10 934	6 470	17 404

28. Vireillepannut vararikot velallisen ja toimialan mukaan — Anhängiggjorda konkursmål efter gäldenär och näringsgren
Bankruptcies

Vuosi ja neljännes År och kvartal Year and quarter	Yksityishenkilöt Private persons					Osakeyhtiöt Aktiebolag Joint stock companies					Muut yhteisöt Andra sammanslutningar Others					Kaikkiaan Inalles Total
	Maanviljelys Jordbruk Agriculture	Kauppa Handel Commerce	Teollisuus Industri Manufact.	Muut Övriga Others	Yhteensä Summa Total	Maanviljelys Jordbruk Agriculture	Kauppa Handel Commerce	Teollisuus Industri Manufact.	Muut Övriga Others	Yhteensä Summa Total	Maanviljelys Jordbruk Agriculture	Kauppa Handel Commerce	Teollisuus Industri Manufact.	Muut Övriga Others	Yhteensä Summa Total	
	Luku — Antal — Number															
1938	39	190	4	245	478	3	26	12	22	63	—	3	2	1	6	547
1949	—	1	5	208	214	—	25	90	41	156	—	2	2	5	9	379
1950	—	3	4	233	240	—	16	109	31	156	—	1	4	5	10	406
1951	—	1	6	147	154	—	4	46	32	82	—	—	—	3	3	239
1952	2	35	18	178	233	—	21	133	38	192	—	—	1	3	4	429
1953	3	111	47	217	378	—	40	136	57	233	—	—	—	1	1	612
1954	7	210	87	383	687	—	57	205	58	320	—	—	1	2	3	1 010
*1955	8	174	93	327	602	—	57	136	36	229	—	3	1	1	5	836
1953 IV	3	51	26	116	196	—	18	53	23	94	—	—	—	—	—	290
1954 I	5	89	28	127	249	—	11	69	21	101	—	—	—	—	1	351
II	2	36	18	49	105	—	9	53	8	70	—	—	—	2	2	177
III	—	40	13	78	131	—	9	32	17	58	—	—	—	—	—	189
IV	—	45	28	129	202	—	28	51	12	91	—	—	—	—	—	293
*1955 I	—	66	33	99	198	—	10	42	7	59	—	—	—	—	—	257
II	4	37	14	80	135	—	19	34	11	64	—	—	—	—	—	199
III	—	32	32	70	134	—	10	19	7	36	—	3	—	—	3	173
IV	4	39	14	78	135	—	18	41	11	70	—	—	1	1	2	207

¹⁾ Unituksen mukaan. Kuukauden keskihinnat. — Enligt Unitas. Medelpris per månad. — Mean prices of month.

²⁾ Kauppalehden protestilistan mukaan. — Enligt protestilistan i Kauppalehti.

29. Osakeyhtiöiden lukumäärät ja osakepääomat sekä niissä tapahtuneet muutokset — Aktiebolagens antal och aktiekapital samt förändringarna i dessa — Number and share capital of joint stock companies

Vuosi ja neljännes År och kvartal Year and quarter	Kiinteistöjen omistus Fastighetsbesittning Real estate		Maatalous Lantushållning Agriculture		Teollisuus Industri Manufacturing		Siitä — Därav — Of which				Liikenne Samfärdsel Transport and communication		Kauppa Handel Commerce		Luotonanto ja vakuutus Kreditväsen o. försäkring Banking and insurance		Yhteensä ¹⁾ Summa ¹⁾ Total ¹⁾			
	Luku Antal No.	Osakepääoma Aktiekapital Milj.mrk. Capital Mill. markkas	Luku Antal No.	Osakepääoma Aktiekapital Milj.mrk. Capital Mill. markkas	Luku Antal No.	Osakepääoma Aktiekapital Milj.mrk. Capital Mill. markkas	Metalliteollisuus Metallindustri Metals		Puu- ja paperiteollisuus Trä- o. pappersindustri Timber and paper		Luku Antal No.	Osakepääoma Aktiekapital Milj.mrk. Capital Mill. markkas	Luku Antal No.	Osakepääoma Aktiekapital Milj.mrk. Capital Mill. markkas	Luku Antal No.	Osakepääoma Aktiekapital Milj.mrk. Capital Mill. markkas	Luku Antal No.	Osakepääoma Aktiekapital Milj.mrk. Capital Mill. markkas	Luku Antal No.	Osakepääoma Aktiekapital Milj.mrk. Capital Mill. markkas
							Luku Antal No.	Osakepääoma Aktiekapital Milj.mrk. Capital Mill. markkas	Luku Antal No.	Osakepääoma Aktiekapital Milj.mrk. Capital Mill. markkas										
Kokonaishukumäärät ja osakepääomat — Totalantal och aktiekapital — Total number and total share capital																				
1938 ^{31/12}	3 887	1 329	412	108	4 650	6 563	688	651	839	2 796	1 102	467	3 144	1 229	93	1 131	14 427	11 022		
1949	4 885	3 354	536	246	8 611	26 942	1 754	3 073	1 413	3 074	1 362	1 799	5 458	4 272	96	3 085	22 821	40 478		
1950	5 128	5 127	533	317	9 161	37 567	1 890	6 130	1 472	3 817	1 400	2 629	5 749	5 954	96	4 134	24 030	56 603		
1951	5 323	7 583	540	332	9 408	43 164	1 960	7 741	1 490	4 473	1 423	2 559	5 982	7 105	94	5 819	24 813	67 567		
1952	5 585	11 280	543	516	9 690	57 441	2 054	9 723	1 507	6 189	1 468	3 063	6 221	8 244	93	7 599	25 729	89 843		
1953	5 877	15 168	547	694	9 872	61 419	2 123	10 989	1 521	5 327	1 484	3 274	6 439	8 916	96	7 723	26 502	99 025		
1954	6 295	20 445	549	773	10 103	65 881	2 206	11 459	1 524	7 087	1 507	3 446	6 641	9 837	101	8 254	27 450	110 577		
1955 ^{31/3}	6 408	21 802	552	780	10 168	67 069	2 236	12 044	1 521	7 123	1 520	3 762	6 693	10 314	101	9 547	27 713	115 238		
» ^{30/6}	6 531	23 617	553	799	10 224	68 841	2 255	12 434	1 533	7 170	1 519	3 793	6 721	10 553	101	9 628	27 934	119 184		
» ^{30/9}	6 662	25 207	559	813	10 294	69 955	2 277	12 587	1 534	7 169	1 528	3 842	6 781	10 845	101	11 046	28 232	123 747		
» ^{31/12}	6 763	27 201	556	812	10 319	74 079	2 288	14 150	1 529	7 222	1 531	3 889	6 800	11 858	101	11 166	28 388	131 085		
Perustetut osakeyhtiöt — Grundade aktiebolag — Joint stock companies established																				
1949 ...	183	963	11	4	617	341	165	65	72	45	48	26	430	198	2	1	1 390	1 573		
1950 ...	272	1 385	5	55	637	1 623	161	1 140	74	95	56	170	338	233	1	0	1 421	3 527		
1951 ...	239	2 044	15	15	373	917	99	65	50	275	39	48	261	172	—	—	1 025	3 288		
1952 ...	306	2 927	15	50	436	2 062	120	130	51	1 168	61	97	297	234	—	—	1 225	5 530		
1953 ...	318	3 449	13	22	359	478	101	129	45	118	46	124	292	255	3	7	1 110	4 422		
1954 ...	446	4 355	15	27	410	2 595	132	118	40	1 396	47	97	292	279	5	48	1 305	7 487		
1954 II	130	1 345	4	9	113	100	39	25	9	23	13	70	70	65	1	1	351	1 605		
III	108	906	4	2	88	99	29	36	7	3	9	8	59	51	1	5	293	1 090		
IV	112	931	4	9	108	1 107	37	30	7	154	12	8	83	56	1	1	340	2 130		
1955 I	120	1 163	6	6	109	176	40	49	4	3	13	30	77	65	—	—	346	1 458		
II	134	1 684	4	13	99	109	33	30	14	16	9	13	61	61	—	—	328	1 896		
III	135	1 507	9	16	99	89	26	21	8	5	9	17	75	227	—	—	351	1 933		
IV	110	1 701	—	—	84	137	25	24	11	50	11	8	57	31	—	—	280	1 911		
Osakepääoman korotukset — Förhöjningar av aktiekapital — Increases of share capital																				
1949 ...	46	80	7	40	330	7 134	65	681	37	783	44	236	162	316	6	773	622	8 695		
1950 ...	94	411	7	16	536	9 154	117	1 935	47	682	76	681	305	1 474	17	1 050	1 079	12 826		
1951 ...	100	425	2	2	303	5 175	69	1 568	41	455	43	81	179	1 011	11	1 739	671	8 475		
1952 ...	131	780	4	151	375	12 366	72	1 858	44	580	74	424	216	934	16	1 810	878	16 980		
1953 ...	91	460	4	161	244	5 536	50	1 290	20	637	46	135	130	479	4	1 73	549	6 990		
1954 ...	87	961	2	55	207	2 438	44	396	25	753	43	105	90	572	5	483	463	4 650		
1954 II	21	459	—	—	47	134	8	5	5	8	16	21	24	29	2	425	114	1 070		
III	24	232	2	55	46	203	10	21	4	21	8	14	16	73	—	—	105	585		
IV	20	85	—	—	64	508	18	303	11	18	9	45	24	431	2	28	131	1 108		
1955 I	24	226	1	1	62	1 049	13	541	6	47	9	286	24	419	1	1 300	130	3 288		
II	33	143	1	6	54	1 725	5	372	4	42	12	30	31	190	2	81	140	2 188		
III	21	94	1	0	56	1 056	16	146	1	0	10	33	30	68	2	1 418	128	2 686		
IV	30	302	1	0	56	4 106	7	1 595	6	15	13	47	36	1 003	2	120	145	5 587		
Vararikon tehneet ja toimintansa lopettaneet osakeyhtiöt — Aktiebolag, vilka gjort konkurs, samt upplösta aktiebolag Joint stock companies entered into bankruptcy, and dissolved																				
1949 ...	25	29	16	2	113	151	28	20	25	92	14	9	55	61	1	1	238	264		
1950 ...	28	14	7	1	97	55	27	13	16	7	18	13	39	14	1	1	212	101		
1951 ...	46	17	7	2	120	426	29	22	29	22	17	11	31	19	2	34	242	514		
1952 ...	44	9	12	7	149	115	29	14	28	13	17	15	60	27	1	0	309	182		
1953 ...	31	23	9	4	164	1 552	35	151	26	273	32	50	78	55	1	30	337	1 719		
1954 ...	31	20	13	3	178	237	46	33	33	143	22	27	89	35	—	—	357	333		
1954 II	4	2	2	0	44	28	14	6	8	4	5	2	21	13	—	—	81	46		
III	10	12	2	0	26	16	5	2	7	7	4	15	15	6	—	—	63	55		
IV	7	4	3	1	57	167	23	24	7	127	6	5	21	8	—	—	103	187		
1955 I	7	32	3	0	46	26	11	5	7	4	—	—	24	6	—	—	83	66		
II	12	12	3	0	43	32	14	12	2	11	10	12	32	12	—	—	107	108		
III	3	1	3	2	27	15	3	0	6	6	—	—	18	15	—	—	53	41		
IV	9	12	3	1	59	90	14	58	15	12	8	8	39	20	—	—	124	133		

¹⁾ Tähän sisältyvät myös kalastus, hotelli- ja ravintolaliike, arkkitehti-, asianajo- ja insinööritoimistot, elokuvateatterit ym. — Häri ingå även fiskeri, hotell- och restaurangrörelser, arkitektur-, advokat- o. ingenjörbyråer m.m. — Including also fisheries, hotels and restaurants, architects' bureaux, lawyers and solicitors, engineering offices, cinemas etc.

30. Suomen Pankki — Finlands Bank — The Bank of Finland

a. Tärkeimmät tilit ja setelinanto-oikeus — Viktigare konton och sedelutgivningsrätt
Certain accounts and right of issue

Vuoden ja kuukauden lopussa Vid utgången av End of	Ensisijainen setelikate Ordinarie sedeltäckning Ordinary note cover		Toissijainen setelikate Supplementär sedeltäckning Supplementary note cover			Taseen loppusumma Balansens slutsumma Total	Pitkäaikaiset velat Långfristiga skulder Long-term liabilities	
	Kultakassa Guld-kassa Gold reserve	Ulkomaiset valuutat, vekselit ja obligatiot Utländska valutor, växlar och obligationer Foreign exchange, bills and bonds	Diskontatut kotimaiset vekselit Diskonterade inhemska växlar Inland bills discounted	Rediskontatut vekselit Rediskonterade växlar Rediscounted bills	Valtion vakauttamislaina Statens konsolideringslån Treasury bond loan		Ulkomaiset Utländska Foreign	Kotimaiset Inhemska Finnish
	Milj. mk — Million markkas							
1950	2 674	8 285	15 104	6 913	19 730	58 018	3 581	—
1951	5 865	28 452	14 080	16	7 023	61 783	1 848	—
1952	5 863	16 236	18 836	17 217	13 076	82 399	2 573	—
1953	5 862	22 246	19 792	8 268	20 000	88 905	5 716	—
1954	6 934	30 612	18 677	8 465	20 000	94 981	6 507	—
1955	7 849	30 465	22 948	22 628	20 000	115 506	7 719	1 294
1955 I ...	6 909	31 192	17 996	2 310	20 000	88 764	6 574	—
II ...	6 909	34 842	18 168	2 388	20 000	91 882	6 489	—
III ...	6 909	35 038	19 205	3 074	20 000	94 485	6 538	—
IV ...	6 891	34 414	20 393	5 386	20 000	97 671	6 802	1 294
V ...	6 882	31 630	21 884	6 112	20 000	98 648	6 932	1 294
VI ...	6 882	29 197	22 556	9 020	20 000	100 246	7 014	1 294
VII ...	6 882	30 222	22 298	13 239	20 000	104 680	7 451	1 294
VIII ...	6 882	31 734	21 500	5 336	20 000	96 734	7 101	1 294
IX ...	7 096	33 072	22 072	6 751	20 000	102 500	7 372	1 294
X ...	7 347	33 781	22 750	9 472	20 000	106 693	7 488	1 294
XI ...	7 879	33 488	22 062	10 008	20 000	106 582	7 582	1 294
XII ...	7 849	30 465	22 948	22 628	20 000	115 506	7 719	1 294
1956 I ...	7 849	31 669	23 949	19 096	20 000	114 510	7 954	1 294
II ...	7 849	30 792	25 377	23 551	20 000	119 830	8 023	1 294

Vuoden ja kuukauden lopussa Vid utgången av End of	Lyhytaikaiset velat Kortfristiga skulder Short-term liabilities					Setelinanto-oikeus Sedelutgivningsrätt Right of note issue	Setelinanto Sedelutgivning Note issue			
	Ulkomaisevaluuttatilit Utländska valutakonton Foreign exchange accounts	Ulkomaiset markkatilit Utländska markkonton Mark accounts of holders abroad	Valtion shekkitili Statens checkräkning Cheque account of the Treasury	Pankkien shekkitilit Bankernas checkräkningar Cheque accounts of banks	Muut lyhytaikaiset velat Övriga kortfristiga skulder Other short-term liabilities		Liikkeessä olevat setelit Utelöpande sedlar Notes in circulation	Lyhytaikaiset velat Kortfristiga skulder Short-term liabilities	Shekkinuotoista nostamatta Innestående på check-kredit Undrawn on cheque credits	Setelinantovara Sedelreserv Note reserve
	Milj. mk — Million markkas									
1950	8 170	1 226	34	—	263	58 018	34 383	9 693	650	7 980
1951	3 594	1 845	—	—	301	61 783	44 774	5 740	646	4 276
1952	13 141	2 951	—	2 088	1 801	82 399	46 153	19 981	802	4 292
1953	8 737	3 520	7 281	2 157	2 373	88 905	45 019	24 068	626	6 455
1954	7 017	2 676	15 470	2 187	2 232	84 688	47 902	29 582	1 010	6 194
1955	3 855	3 898	9 816	8 384	7 356	96 314	55 883	33 309	494	6 628
1955 I ...	6 436	1 890	15 432	1 218	1 973	78 407	44 764	26 949	854	5 840
II ...	6 144	1 880	17 216	761	1 002	82 307	48 151	27 003	849	6 304
III ...	5 897	1 854	18 320	1 333	1 224	84 226	48 746	28 628	702	6 150
IV ...	7 000	2 033	14 488	3 489	1 370	87 084	49 713	28 380	620	8 371
V ...	6 814	2 131	12 382	3 229	2 040	86 508	51 344	26 596	573	7 995
VI ...	7 870	2 148	13 458	3 804	1 899	86 079	49 584	29 179	774	6 542
VII ...	6 281	2 226	15 044	4 889	4 048	87 104	49 903	32 488	719	3 994
VIII ...	5 818	2 289	8 342	3 946	4 579	85 452	50 376	24 974	926	9 176
IX ...	5 471	3 422	8 802	6 371	4 525	88 991	50 634	28 591	591	9 175
X ...	4 989	3 698	11 854	6 470	5 102	91 128	51 433	32 113	678	6 904
XI ...	4 166	3 946	9 627	6 924	5 977	91 367	53 493	30 640	690	6 544
XII ...	3 855	3 898	9 816	8 384	7 356	96 314	55 883	33 309	494	6 628
1956 I ...	4 464	4 358	12 905	7 175	8 320	97 518	50 540	37 222	607	9 149
II ...	3 982	4 324	14 292	7 330	8 638	96 641	53 870	38 566	554	3 651

b. Alin diskonttokorko	1934	3/12—1947	5/6	4	%	1948	6/2—1949	31/1	7 ¼	%	1950	3/11—1951	15/12	7 ¾	%
Lägsta diskontranta	1947	6/6—1947	14/12	4 ½	»	1949	1/2—1949	30/6	6 ¾	»	1951	16/12—1954	30/11	5 ¾	»
Lowest discount rate	1947	15/12—1948	5/2	5 ¼	»	1949	1/7—1950	2/11	5 ¾	»	1954	1/12—		5	»

c. Avista myyntikurssit — Avista försäljningskurser — A vista rates of exchange

Vuosi År Year	New York (1 \$)	Lontoo London (1 £)	Tuk- holma Stock- holm (100 Kr)	Pariisi Paris (100 Fr)	Bryssel Brussels (100 Fr)	Amster- dam (100 Fl)	Zürich (100 Fr)	Oslo (100 Kr)	Köpen- hamina Köpen- hamn Copen- hagen (100 Kr)	Praha Prag Prague (100 Kč)	Lissa- bon Lisbon (100 Esc.)	Frank- furt a/M. (100 DM)	Rio de Janeiro (100 Cruz.)	
Vuoden viimeisenä päivänä — Vid slutet av året — At the end of the year														
1938	48: 95	227: —	1 171: —	130: —	165: 20	2 661: —	1 105: —	1 141: —	1 014: —	169: —	
1950	231: —	646: —	4 450: —	66: —	462: —	6 090: —	5 300: —	3 231: —	3 330: —	462: —	805: 21	..	1 260: —	
1951	231: —	646: —	4 450: —	66: —	462: —	6 090: —	5 300: —	3 235: —	3 340: —	462: —	804: —	..	1 260: —	
1952	231: —	646: —	4 450: —	66: —	462: —	6 090: —	5 300: —	3 235: —	3 340: —	462: —	804: —	5 500: —	1 260: —	
1953	231: —	646: —	4 450: —	66: —	462: —	6 090: —	5 300: —	3 235: —	3 340: —	3 208: —	804: —	5 500: —	1 260: —	
1954	231: —	646: —	4 450: —	66: —	462: —	6 090: —	5 300: —	3 235: —	3 340: —	3 208: —	804: —	5 500: —	1 260: —	
1955	231: —	646: —	4 447: —	66: —	463: —	6 080: —	5 275: —	3 228: —	3 341: —	3 208: —	804: —	5 510: —	1 260: —	
Päivittäiset myyntikurssit — Dagliga försäljningskurser — Daily exchange rates														
1956	9/3	231: —	646: —	4 445: —	66: —	463: —	6 073: —	5 279: —	3 228: —	3 338: —	804: —	5 515: —	—	
»	10/3	231: —	646: —	4 444: —	66: —	463: —	6 071: —	5 279: —	3 228: —	3 338: —	804: —	5 514: —	—	
»	12/3	231: —	646: —	4 445: —	66: —	463: —	6 073: —	5 279: —	3 228: —	3 338: —	804: —	5 515: —	—	
»	13/3	231: —	646: —	4 445: —	66: —	463: —	6 071: —	5 278: —	3 228: —	3 338: —	804: —	5 513: —	—	
»	14/3	231: —	646: —	4 443: —	66: —	463: —	6 067: —	5 276: —	3 228: —	3 338: —	804: —	5 509: —	—	
»	15/3	231: —	646: —	4 444: —	66: —	463: —	6 069: —	5 276: —	3 228: —	3 337: —	804: —	5 510: —	—	
»	16/3	231: —	646: —	4 445: —	66: —	463: —	6 067: —	5 275: —	3 228: —	3 337: —	804: —	5 509: —	—	
»	17/3	231: —	646: —	4 446: —	66: —	463: —	6 066: —	5 275: —	3 228: —	3 337: —	804: —	5 509: —	—	
»	19/3	231: —	646: —	4 446: —	66: —	463: —	6 066: —	5 275: —	3 228: —	3 337: —	804: —	5 510: —	—	
»	20/3	231: —	646: —	4 446: —	66: —	463: —	6 065: —	5 275: —	3 228: —	3 337: —	804: —	5 509: —	—	
Liikepankkien matkavaluutan myyntikurssit — Affärsbankernas försäljningskurser för resevaluta														
Daily exchange rates of travel money														
1952	1/6	360: —	930: —	6 600: —	100: —	670: —	8 600: —	8 300: —	4 400: —	4 500: —	..	1 200: —	8 000: —	..
1952	25/11	355: —	940: —	6 500: —	100: —	670: —	8 800: —	8 100: —	4 500: —	4 600: —	..	1 200: —	8 000: —	..
1953	1/11	350: —	970: —	6 700: —	100: —	700: —	9 200: —	8 100: —	4 800: —	4 900: —	..	1 200: —	8 300: —	..
1955	15/12	330: —	915: —	6 300: —	93: —	650: —	8 600: —	7 500: —	4 570: —	4 720: —	..	1 140: —	7 800: —	..

d. Kotimainen clearingliike
Inhemsk clearingrörelse
Domestic clearing accounts

Vuosi ja kuukausi År och månad Year and month	Postivekselit, shekit ja siirto- määräykset — Postremissväxlar, checker o. kontokrediteringar Bankers' drafts, cheques and transfer orders		
	Luku — Antal No.	Määrä Belopp Total sum Milj. mk	
1938	2 017 117	38 188	
1950	1 921 235	590 495	
1951	2 294 592	902 150	
1952	2 572 578	1 038 378	
1953	2 654 784	977 536	
1954	2 994 496	1 026 922	
1955	3 364 500	1 156 486	
1955	II ..	247 884	78 053
	III ..	260 013	91 846
	IV ..	269 821	87 379
	V ..	284 920	93 304
	VI ..	295 810	103 126
	VII ..	267 124	97 515
	VIII ..	264 918	93 320
	IX ..	285 986	103 495
	X ..	300 865	102 363
	XI ..	302 308	96 195
	XII ..	327 802	117 862
*1956	I ..	281 060	98 335
	II ..	271 472	89 898

31. Postisiirtoliike — Postgirorörelsen
Post Office giro accounts

Siirtotilit Girokonton Giro accounts		Tilitapahtumat (panot ja otot) — Transaktioner (in- och utbetalningar) Transactions (Deposits and withdrawals)	
Luku Antal No.	Määrä Belopp Total sum Milj. mk	Luku Antal No.	Määrä Belopp Total sum Milj. mk
—	—	—	—
33 249	18 405	20 066 704	2 806 092
40 328	23 989	22 649 811	3 954 209
46 449	25 295	23 010 800	4 430 109
60 133	24 242	24 690 572	4 374 918
70 496	25 623	26 876 043	4 668 820
76 029	24 819	29 863 030	5 130 608
71 307	17 890	2 440 311	354 459
71 779	20 802	2 590 797	448 542
72 193	17 197	1 976 850	385 078
72 565	19 663	2 280 221	371 638
73 093	21 999	2 562 292	498 216
73 467	17 842	1 910 327	374 221
73 959	19 188	2 279 669	377 397
74 418	20 585	2 528 563	495 621
75 182	19 709	2 565 393	391 295
75 697	20 526	2 941 638	403 429
76 029	24 819	3 710 333	676 343
76 510	18 815	2 276 738	405 432
77 013	18 119	2 898 460	456 713

32. Henkivakuutusyhtiöiden
hankinta¹⁾ — Livförsäkrings-
bolagens nyanskaffning²⁾
Life insurance policies³⁾

Uusia vakuutuksia Nya försäkringar Policies granted	
Luku — Antal No.	Määrä Belopp Total value Milj. mk
122 717	1 676
208 460	28 628
195 684	33 472
177 277	33 986
141 218	30 724
124 252	30 703
119 182	34 360
10 830	2 949
12 114	3 382
10 333	2 952
9 681	2 757
9 371	2 805
6 800	1 820
8 229	2 276
9 777	2 946
11 459	3 293
11 399	3 376
10 015	3 392
8 989	2 914
9 583	3 087

¹⁾ Suomen Pankin taloustieteellisen tutkimuslaitoksen mukaan. Kuukausitiedot ovat osittain arvioituita. — Enligt Finlands Banks institut för ekonomisk forskning. Månadsvärdena äro delvis baserade på uppskattningar. — The monthly values are partly estimated.

33. Rahalaitosten ottolainaus yleisöltä — Penninginrättingarnas

Vuoden ja kuukauden lopussa Vid utgången av End of	Liikepankit — Affärsbanker Commercial banks			Kiinnitysluottolaitokset Hypoteksinrättingar Mortgage societies			Säästöpankit — Sparbanker Savings banks			Postisäästöpankki Postsparbanken Postal savings bank
	Talletukset Depositioner Deposits	Shekkilitit Checkräkningar Cheque accounts	Yhteensä Summa Total	Talletukset Depositioner Deposits	Shekkilitit Checkräkningar Cheque accounts	Yhteensä Summa Total	Talletukset Depositioner Deposits	Shekkilitit Checkräkningar Cheque accounts	Yhteensä Summa Total	Talletukset Depositioner Deposits
	Milj. mk — Million markkas									
1938	7 549	1 944	9 493	4	2	6	7 532	184	7 716	502
1950	36 579	24 460	61 039	5	17	22	39 366	2 205	41 571	13 892
1951	46 678	42 768	89 446	6	9	15	51 790	2 894	54 684	18 243
1952	59 742	23 020	87 762	37	9	46	65 344	3 150	68 494	23 562
1953	70 455	32 112	102 567	36	5	41	76 709	3 346	80 055	27 074
1954	83 444	34 913	118 357	33	7	40	92 174	4 129	96 303	30 079
1955	97 794	36 588	134 382	40	8	48	108 543	4 585	113 128	33 073
1955 I.	84 806	36 908	121 714	33	11	44	93 679	4 170	97 849	30 120
II.	86 430	34 937	121 367	33	8	41	94 915	3 990	98 905	30 784
III.	88 113	36 572	124 685	33	10	43	95 948	4 246	100 194	30 968
IV.	88 742	36 289	125 031	33	12	45	96 910	4 129	101 039	30 822
V.	89 001	36 037	125 038	34	23	57	97 668	4 385	102 053	30 671
VI.	88 173	40 007	128 180	48	17	65	97 285	4 445	101 730	30 640
VII.	88 776	34 979	123 755	49	14	63	98 210	4 498	102 708	30 927
VIII.	90 961	37 788	128 749	49	18	67	99 791	4 458	104 249	31 715
IX.	90 823	37 399	128 222	49	11	60	100 548	4 600	105 148	31 777
X.	91 287	37 908	129 195	50	16	66	101 316	4 738	106 054	31 890
XI.	91 516	38 521	130 037	50	27	77	102 210	4 469	106 679	32 074
XII.	97 794	36 588	134 382	40	8	48	108 543	4 585	113 128	33 073
1956 I.	98 543	35 193	133 736	38	9	47	109 552	4 019	113 571	33 598
II.										

34. Rahalaitosten antolainaus yleisölle — Penninginrättingarnas utlåning till

Vuoden ja kuukauden lopussa Vid utgången av End of	Suomen Pankki — Finlands Bank Bank of Finland				Liikepankit — Affärsbanker Commercial banks				Säästöpankit — Sparbanker Savings banks				Postisäästöpankki ¹⁾ Postsparbanken ¹⁾ Postal savings bank ¹⁾
	Vekselit Växlar Bills	Shekkilitit Checkräkningar Cheque accounts	Muu lainananto Annans kreditgivning Other advances	Yhteensä Summa Total	Vekselit Växlar Bills	Shekkilitit Checkräkningar Cheque accounts	Muu lainananto Annans kreditgivning Other advances	Yhteensä Summa Total	Vekselit Växlar Bills	Shekkilitit Checkräkningar Cheque accounts	Muu lainananto Annans kreditgivning Other advances	Yhteensä Summa Total	Lainat Lån Loans
	Milj. mk — Million markkas												
1938	1 042	1 770	2 590	4 584	8 944	61	51	6 024	6 136	97
1950	13 516	906	5 116	19 538	34 498	8 054	24 886	67 438	848	1 004	33 659	35 511	4 507
1951	11 567	596	5 815	17 978	49 884	9 997	25 697	85 578	1 680	1 452	42 422	45 554	8 508
1952	14 678	225	12 471	27 374	64 809	11 562	28 510	104 881	2 212	2 164	55 448	59 824	13 402
1953	13 812	398	15 127	29 337	61 696	10 865	33 098	105 659	2 472	2 396	65 643	70 511	18 782
1954	11 940	—	14 129	26 069	73 234	14 048	41 673	128 955	2 707	2 509	77 231	82 447	22 123
1955	14 437	490	15 867	30 794	87 039	17 159	51 238	155 436	3 358	2 972	90 044	96 374	24 866
1955 I.	11 139	156	14 210	25 505	73 489	13 949	42 036	129 474	2 892	2 561	78 094	83 547	22 581
II.	11 393	160	13 000	24 553	74 535	14 766	42 372	131 673	3 047	2 548	78 733	84 328	23 147
III.	12 380	305	13 715	26 400	76 822	15 353	42 706	134 881	3 068	2 578	79 558	85 204	22 990
IV.	13 252	377	14 456	28 085	79 703	14 666	43 359	137 728	3 162	2 579	80 470	86 211	23 183
V.	14 553	424	16 209	31 186	78 742	14 765	44 123	137 630	3 416	2 537	81 441	87 394	23 474
VI.	15 120	214	17 113	32 447	81 120	16 189	44 996	142 305	3 464	2 717	82 352	88 533	23 691
VII.	14 395	267	16 963	31 625	82 667	16 397	45 931	144 995	3 580	2 695	83 812	90 087	23 817
VIII.	13 470	58	16 728	30 256	81 883	14 417	46 849	143 149	3 464	2 700	85 098	91 262	24 005
IX.	13 780	394	17 442	31 616	81 023	15 534	47 228	143 785	3 501	2 828	86 733	93 062	24 141
X.	14 339	306	17 526	32 171	81 844	15 341	48 498	145 683	3 394	2 937	88 032	94 363	24 518
XI.	13 563	294	17 454	31 311	81 924	15 172	49 435	146 531	3 360	2 961	89 156	95 477	24 804
XII.	14 437	490	15 867	30 794	87 039	17 159	51 238	155 436	3 358	2 972	90 044	96 374	24 866
1956 I.	15 204	371	16 475	32 050	88 427	17 239	51 466	157 132	3 783	3 151	90 850	97 784	24 893
II.													

¹⁾ Mukaanluettuna yksityiset obligaatiolainat. — Inkl. privata obligationslån. — Including also the private bonded loans.

35. Elintarvikkeiden ym. vähittäiskauppahintoja ¹⁾ — Detaljhandelspriser för livsmedel m.m. ¹⁾ — Retail prices for provisions etc. ¹⁾

Vuosi ja kuukausi År och månad Year and month	Maito, kuorimaton Mjöl, oskummad Whole milk	Meijerivoi- Mejerismör Dairy butter	Margariini Margarin Margarine	Ruis- jauhott Rågmjöl Rye flour	Manat Ägg Eggs	Herneet, kuivatut Ärter, torkade Dried peas	Kaura- suurimot, litistetyt Havre- gryn, manglade Rolled oats	Manna- suurimot Manna- gryn Semolina	Ruisleipä, kova (näkki- leipä) Rågbröd, hårt (knäckebröd) Crisp rye bread	Ruisleipä, pehmeä Rågbröd, mjukt Rye bread
	Markkaa kilolta — Mark per kg — Markkas per kilogram									
1938	1: 77	29: 87	15: 03	3: 03	²⁾ 19: 50	5: 22	4: 64	6: 49	7: 17	3: 89
1950	20: 87	359: 81	120: 12	29: 89	187: 80	38: 42	41: 36	41: 79	59: 56	35: 08
1951	22: 85	336: 61	105: 10	35: 08	205: 39	52: 97	52: 26	46: 01	69: 69	39: 41
1952	25: 01	442: 18	100: 04	41: 99	257: 86	54: 80	59: 17	59: 53	79: 97	46: 16
1953	25: 14	438: 98	122: 06	41: 94	244: 29	55: 73	59: 04	59: 28	80: 06	46: 16
1954	25: 69	404: 50	197: 91	41: 16	218: 53	62: 40	54: 80	54: 86	79: 51	45: 81
1955	21: 79	346: 20	199: 39	38: 38	229: 63	76: 04	64: 08	50: 88	76: 90	44: 08
1955 II..	21: 76	346: 20	198: 81	38: 14	180: 18	68: 42	59: 77	50: 85	76: 89	44: 07
III..	21: 76	346: 20	198: 81	38: 14	197: 27	69: 05	63: 57	50: 85	76: 91	44: 07
IV..	21: 76	346: 20	199: 52	38: 14	230: 14	76: 50	64: 32	50: 86	76: 89	44: 07
V..	21: 76	346: 20	199: 54	38: 49	236: 62	76: 87	64: 53	50: 88	76: 85	44: 07
VI..	21: 79	346: 20	199: 54	38: 49	209: 55	77: 97	64: 68	50: 88	76: 86	44: 05
VII..	21: 81	346: 20	199: 54	38: 52	199: 74	78: 63	64: 87	50: 99	76: 91	44: 05
VIII..	21: 81	346: 20	199: 47	38: 50	225: 96	79: 21	65: 02	50: 91	76: 92	44: 08
IX..	21: 81	346: 20	199: 48	38: 48	251: 16	79: 49	65: 28	50: 89	76: 92	44: 08
X..	21: 81	346: 20	199: 55	38: 47	253: 36	79: 90	65: 39	50: 89	76: 93	44: 12
XI..	21: 83	346: 20	199: 71	38: 50	298: 45	79: 87	65: 97	50: 82	76: 95	44: 09
XII..	21: 87	346: 20	199: 93	38: 50	266: 25	79: 21	66: 29	50: 80	76: 91	44: 09
1956 I..	24: 04	359: 32	199: 94	38: 53	213: 83	80: 79	66: 28	50: 80	76: 87	44: 10
II..	30: 41	398: 18	199: 95	38: 55	211: 82	80: 44	66: 25	50: 80	76: 90	44: 09

Vuosi ja kuukausi År och månad Year and month	Perunat Potatis Potatoes	Lampaan- liha, tuore (paisti) Färskött, färskt (stek) Fresh mutton joint	Sianliha, tuore, kylkilliä Fläsk, färskt, sidfläsk Fresh pork	Silakka, tuore Ström- ming, färsk Fresh Baltic herring	Silakka, suolattu Ström- ming, saltad Salted Baltic herring	Silli, suolattu Sill, saltad Salted herring	Palasokeri Bitsocker Lump sugar	Koivu- halot, kotin- ajettuina Björkved, hemkörd Birch fuel wood	Savukkeet Cigarretter Cigarettes
		Markkaa kilolta — Mark per kg — Markkas per kilogram							
1938	3: 60	14: 10	15: 34	3: 97	3: 97	7: 60	8: 43	314: 39	4: 30
1950	41: 46	191: 53	222: 37	59: 52	53: 86	64: 13	69: 49	3 979: 09	55: 71
1951	49: 57	252: 13	280: 74	75: 22	61: 97	65: 40	69: 90	7 237: 93	60: —
1952	53: 60	274: 55	318: 53	81: 71	67: 69	65: 62	69: 66	8 368: 69	60: —
1953	51: 52	282: 16	330: 35	81: 55	71: 76	64: 86	69: 67	7 521: 83	60: —
1954	57: 99	290: 23	264: 27	84: 81	67: 36	64: 02	83: 92	6 751: 44	60: —
1955	62: 86	300: 82	322: 43	91: 12	73: 08	63: 38	75: 88	6 653: 19	60: —
1955 II..	63: 43	292: 99	305: 82	101: 41	69: 33	63: 49	75: 43	6 529: 69	60: —
III..	64: 80	295: 55	312: 25	100: 37	73: 10	63: 74	75: 43	6 522: 78	60: —
IV..	65: 38	300: 04	316: 64	100: 73	73: 01	63: 30	75: 44	6 512: 18	60: —
V..	65: 24	300: 48	329: 92	73: 31	73: 64	63: 15	76: 10	6 531: 69	60: —
VI..	65: 28	300: 12	339: 89	42: 18	72: 74	63: 24	76: 10	6 537: 49	60: —
VII..	65: 30	301: 49	348: 25	57: 25	71: 87	63: 29	76: 10	6 599: 43	60: —
VIII..	65: 30	308: 06	329: 97	70: 62	72: 82	63: 26	76: 10	6 640: 21	60: —
IX..	³⁾ 109: 55	308: 70	321: 40	101: 06	71: 94	63: 89	76: 10	6 777: 35	60: —
X..	56: 49	307: 96	322: 38	111: 16	75: —	63: 47	76: 11	6 826: 46	60: —
XI..	58: 31	301: 70	321: 18	121: 67	77: 14	63: 23	76: 11	6 898: 47	60: —
XII..	59: 79	301: 91	325: 50	115: 30	77: 24	63: 16	76: 11	6 920: 17	60: —
1956 I..	71: 88	304: 43	334: 22	122: 10	78: 99	63: 16	76: 10	7 238: 60	60: —
II..	77: 48	309: 90	338: 29	132: 57	80: 86	63: 52	76: 08	7 370: 07	60: —

¹⁾ Luvut ovat vähittäiskaupan keskihintoja 33 paikkakunnan hintatietojen mukaan. — ²⁾ Markkaa litralta. — ³⁾ Markkaa tiulta. — ⁴⁾ Markkaa 5 litralta. — ⁵⁾ Markkaa sylältä (4 m³). — ⁶⁾ Markkaa laatikolta. — ⁷⁾ Tarkoitetaan uusia perunoita.

¹⁾ Siffrorna äro genomsnittspriser för minuthandeln enligt prisuppgifter från 33 orter. — ²⁾ Mark per liter. — ³⁾ Mark per tjög. — ⁴⁾ Mark per 5 liter. — ⁵⁾ Mark per famn (4 m³). — ⁶⁾ Mark per ask. — ⁷⁾ Ärver nypotatis.

¹⁾ The figures are average retail prices based on price data from 33 localities. — ²⁾ Markkas per litre. — ³⁾ Markkas per 20. — ⁴⁾ Markkas per 5 litres. — ⁵⁾ Markkas per 4 cu. m. — ⁶⁾ Markkas per packet. — ⁷⁾ New potatoes.

36. Palkkaindeksisarjoja — Löneindexserier — Wage indexes

Vuosi ja neljännes År och kvartal Year and quarter	Maataloustyöväki ¹⁾ Lantbruksarbetare ¹⁾ Agricultural workers			Teollisuustyöväki ²⁾ Industriarbetare ²⁾ Industrial workers			Valtion virkamiehet Statens tjänstemän State employees				
	Miehet Män	Naiset Kvinnor	Yhteensä Summa Total	Miehet Män	Naiset Kvinnor	Yhteensä Summa Total	Palkkaluokat — Löneklasser — Salary classes				
							40—30	29—23	22—13	12—5	Yhteensä Summa Total
1939	100	100	100	100	100	100	100	100	100	100	100
1949	1 258	1 623	1 376	1 182	1 404	1 267	543	570	702	782	702
1950	1 584	2 049	1 735	1 426	1 655	1 518	788	802	974	1 069	998
1951	2 012	2 595	2 201	1 900	2 238	2 054	992	1 006	1 217	1 335	1 247
1952	2 039	2 633	2 232	1 989	2 353	2 135	1 008	1 022	1 236	1 356	1 267
1953	2 039	2 633	2 232	2 001	2 419	2 168	1 011	1 058	1 244	1 365	1 295
1954	2 039	2 633	2 232	2 063	2 468	2 220	1 015	1 064	1 245	1 366	1 300
1954 IV..	2 039	2 633	2 232	2 078	2 495	2 240	1 017	1 069	1 245	1 367	1 303
1955 I..	2 039	2 633	2 232	2 091	2 516	2 256					
1955 II..	2 273	2 917	2 482	2 140	2 581	2 312					
1955 III..	2 273	2 917	2 482	2 189	2 625	2 359					

37. Elinkustannusindeksi — Levnadskostnadsindex — Cost of living index

Vuosi ja kuukausi År och månad Year and month	Kokonaisindeksi — Totalindex Total index		Ryhmäindeksit ja (sulussa) niiden painot — Gruppindex och (inom parentes) deras vikter Group indices and their weights (in parentheses)						
	Välittömät verot ja lapsilisä-maksut mukaan-luettuina Med direkta skatter och barnbidrag With direct taxes and children's allowances	Ilman välittömiä veroja ja lapsilisämaksuja Utan direkta skatter och barnbidrag Without direct taxes and children's allowances	Ravinto Föda Foodstuffs	Asunto Bostad Rent	Valo ja lämpö Ljus och värme Heating and lighting	Vaatus Beklädnad Clothing	Verot Skatter Taxes	Muut menot Övriga utgifter Misc.	

VIII. 1938 — VII. 1939 = 100

	(100.0)	(95.6)	(45.4)	(13.4)	(4.3)	(11.9)	(4.4)	(20.6)								
1938	99	99	99	96	101	101	97	99								
1950	911	935	1 102	215	1 139	1 120	2 134	871								
1951	1 061	1 120	1 176	312	1 784	1 582	2 439	1 076								
1952	1 104	1 172	1 263	381	2 010	1 421	2 695	1 136								
1953	1 119	1 192	1 277	494	1 862	1 380	2 573	1 150								
1954	1 101	1 187	1 248	610	1 711	1 336	2 203	1 143								
1955	1 063	1 152	1 202	660	1 723	1 184	2 116	1 131								
	1955	1956	1955	1956	1955	1956	1955	1956								
I	1 048	1 105	1 135	1 203	1 176	1 241	648	779	1 671	1 912	1 181	1 192	2 163	1 923	1 125	1 150
II	1 048	1 138	1 135	1 237	1 177	1 312	648	779	1 671	1 928	1 178	1 193	2 163	1 923	1 125	1 159
III	1 052		1 139		1 184		648		1 670		1 179		2 163		1 129	
IV	1 059		1 145		1 199		648		1 669		1 179		2 163		1 130	
V	1 062		1 149		1 207		648		1 676		1 181		2 163		1 130	
VI	1 060		1 147		1 200		648		1 699		1 181		2 163		1 130	
VII	1 061		1 148		1 201		648		1 719		1 181		2 163		1 128	
VIII	1 068		1 155		1 212		648		1 740		1 182		2 163		1 135	
IX	1 067		1 154		1 206		648		1 760		1 190		2 163		1 134	
X	1 072		1 167		1 213		694		1 782		1 190		1 973		1 135	
XI	1 078		1 173		1 224		697		1 806		1 191		1 973		1 135	
XII	1 079		1 173		1 224		697		1 816		1 191		1 973		1 135	

I. X.—31. X. 1951 = 100

	(100.0)	(43.2)	(5.6)	(5.8)	(19.6)	(—)	(25.8)								
1953	103	109	137	89	85		103								
1954	103	106	169	82	83		102								
1955	100	102	183	83	73		101								
	1955	1956	1955	1956	1955	1956	1955	1956							
I		98	104	100	105	179	215	80	92	73	74			101	103
II		98	107	100	112	179	215	80	93	73	74			101	104
III		98		101		179		80		73				101	
IV		99		102		179		80		73				101	
V		99		103		179		80		73				101	
VI		99		102		179		82		73				101	
VII		99		102		179		83		73				101	
VIII		100		103		179		84		73				102	
IX		100		103		179		85		74				102	
X		101		103		192		86		74				102	
XI		101		104		193		87		74				102	
XII		101		104		193		87		74				102	

¹⁾ Laadittu Maataloustuottajain Keskusliiton laskelmien perusteella. (Palkkanormit IV paikkakuntaluokan 2. palkkaryhmässä). — Uppgjord på basen av beräkningar utförda av Maataloustuottajain Keskusliitto. (Normlönerna i 2. lönegruppen av IV ortsklassen).

²⁾ Laadittu Sosiaalisen tutkimustoimiston laskelmien perusteella. — Uppgjord på basen av beräkningar utförda på Byrån för social forskning.

38. Tukkuhintaindeksi — Partipris-

1935 = 100. Ryhmien painot ilmoitettu sulkumerkkien sisällä —

Vuosi ja kuukausi År och månad Year and month	Ryhmäindeksit — Gruppindex —										
	Kotimarkkinatavara yleisindeksi Generalindex för hemmarknads- varor General index of home market goods (100.00)	Eläinkun- nasta saa- dut elin- tarvikkeet Animaliska livsmedel Foodstuffs of animal origin (9.38)	Vilja ja viljatuotteet Spannmål o. spannmåls- produkter Cereals and cereal products (9.22)	Muut kasvi- kunnasta saadut elin- tarvikkeet Övriga vege- tabiliska livsmedel Other vegetable foodstuffs (15.05)	Rehut Foder- medel Fodder (1.99)	Lannoit- teet Gödsel- medel Fertilizers (0.94)	Poltto- aineet ja voitelu- öljyt *) Bränsle o. smörjoljor *) Fuel and lubricants *) (4.78)	Metallit ja metalliteol- lisuustavarat Metaller o. metallin- dustriivaror Metals and products of the metal industry (16.99)	Kivi, savi- ja lasi- tavarat Sten-, ler- o. glasvaror Stone, clay & glass ware (2.79)	Kemiallis- teknilliset tavarat Kemisk- tekniska varor Chemicals (3.95)	Vuodet ja nahkatavarat Hudar och lädervaror Skins and leather goods (4.14)
1938	114	119	105	95	129	109	126	122	114	100	106
1950	1 265	1 526	932	1 232	1 217	712	1 573	1 231	1 053	1 305	1 417
1951	1 809	1 644	1 124	1 350	1 817	729	2 778	1 718	1 505	1 846	2 204
1952	1 793	1 855	1 300	1 281	1 757	735	2 957	1 791	1 635	1 983	1 572
1953	1 727	1 897	1 296	1 290	1 635	743	2 518	1 727	1 639	1 731	1 449
1954	1 724	1 793	1 265	1 473	1 628	749	2 226	1 634	1 620	1 567	1 420
1955	1 707	1 732	1 234	1 493	1 675	745	2 298	1 657	1 604	1 607	1 332
1955 II	1 695	1 723	1 233	1 477	1 683	763	2 163	1 623	1 597	1 564	1 363
III	1 702	1 740	1 235	1 498	1 692	781	2 184	1 625	1 597	1 564	1 344
IV	1 710	1 766	1 238	1 508	1 703	781	2 197	1 632	1 597	1 584	1 340
V	1 717	1 786	1 241	1 510	1 703	781	2 197	1 660	1 597	1 607	1 338
VI	1 719	1 771	1 237	1 506	1 724	781	2 244	1 658	1 597	1 625	1 338
VII	1 720	1 759	1 237	1 511	1 724	698	2 244	1 664	1 597	1 631	1 335
VIII	1 727	1 732	1 222	1 567	1 679	698	2 356	1 663	1 597	1 627	1 334
IX	1 704	1 721	1 232	1 483	1 679	710	2 401	1 677	1 597	1 632	1 308
X	1 703	1 692	1 239	1 458	1 679	710	2 469	1 688	1 624	1 627	1 301
XI	1 700	1 686	1 233	1 466	1 605	741	2 469	1 694	1 624	1 636	1 298
XII	1 701	1 683	1 234	1 468	1 526	741	2 508	1 694	1 624	1 645	1 313
1956 I	1 721	1 743	1 237	1 490	1 596	764	2 618	1 717	1 624	1 634	1 314
II	1 751	1 906	1 238	1 510	1 655	764	2 698	1 741	1 617	1 644	1 328

Vuosi ja kuukausi År och månad Year and month	Ryhmäindeksit — Gruppindex — Group indices												
	Erikoisindeksit Specialindextal Special indices	Tuonti- tavarain (cif) yleis- indeksi General- index för import- varor (cif) General index of import goods (cif)	Vilja ja vilja- tuotteet Spannmål o. spannmåls- produkter Cereals and cereal products (5.27)	Muut kasvi- kunnasta saadut elin- tarvikkeet Övr. vege- tab. livs- medel Other vegetable foodstuffs (11.72)	Rehut Foder- medel Fodder (3.55)	Lannoit- teet Gödsel- medel Fertilizers (3.01)	Poltto- aineet ja voitelu- öljyt *) Bränsle och smörj- olja *) Fuel and lubricants (8.92)	Metallit ja metalliteol- lisuustavarat Metaller o. metallin- dustriivaror Metals and products of the metal industry (35.38)	Kemiallis- teknilliset tavarat Kemisk- tekniska varor Chemicals (8.60)	Vuodet ja nahkatavara- tavarat Hudar och läder- varor Skins and leather goods (3.87)	Kautsu ja kautsu- tavarat Kaut- schuk och kautschuk varor Rubber and rubber products (1.61)	Kehruuain ja kutoma- tavarat Spånads- ämnen och textilvaror Textiles and textile products (18.07)	
1938 ..	120	106	111	124	91	136	109	116	123	104	97	113	96
1950 ..	1 410	1 064	1 366	1 505	2 238	1 361	732	1 181	1 217	1 136	1 395	817	1 402
1951 ..	2 103	1 402	1 878	1 774	2 981	1 970	814	2 025	1 637	1 551	2 043	1 667	1 893
1952 ..	2 089	1 383	1 801	2 140	2 827	2 366	895	1 917	1 707	1 735	1 316	1 327	1 380
1953 ..	1 980	1 377	1 590	2 004	2 778	1 918	890	1 628	1 432	1 397	1 149	917	1 286
1954 ..	1 980	1 371	1 550	1 558	3 123	1 742	800	1 469	1 362	1 274	1 029	817	1 328
1955 ..	1 994	1 309	1 510	1 380	2 498	1 907	781	1 688	1 446	1 317	731	968	1 296
1955 II	1 983	1 295	1 519	1 357	2 696	1 942	780	1 605	1 421	1 277	808	873	1 315
III	1 995	1 296	1 514	1 394	2 645	1 880	780	1 632	1 427	1 275	741	873	1 315
IV	2 006	1 299	1 500	1 383	2 540	1 864	784	1 639	1 419	1 317	725	943	1 302
V	2 011	1 310	1 504	1 405	2 497	1 943	784	1 631	1 441	1 330	716	956	1 284
VI	2 013	1 311	1 507	1 386	2 481	1 910	784	1 655	1 439	1 310	716	987	1 324
VII	2 012	1 314	1 503	1 394	2 457	1 904	781	1 648	1 446	1 306	766	987	1 296
VIII	2 027	1 312	1 497	1 382	2 395	1 928	781	1 670	1 451	1 332	766	993	1 268
IX	1 984	1 316	1 498	1 359	2 341	1 983	781	1 699	1 458	1 339	683	1 007	1 291
X	1 980	1 321	1 516	1 380	2 350	1 987	781	1 807	1 471	1 348	666	1 007	1 295
XI	1 972	1 323	1 519	1 402	2 361	1 980	781	1 805	1 474	1 344	676	1 056	1 290
XII	1 976	1 321	1 513	1 341	2 359	1 749	781	1 863	1 485	1 351	697	1 056	1 267
1956 I	2 005	1 327	1 540	1 367	2 305	1 798	780	1 957	1 545	1 347	700	1 072	1 266
II	2 054	1 330	1 557	1 375	2 340	1 705	780	1 974	1 553	1 334	750	1 471	1 290

1) Paperivanukkeelle ja sahatulle puutavaraalle vuosien 1934—36 keskihinnat = 100. — Medelprisen för pappersmassa och sågade trävaror åren

2) Vuodesta 1942 lähtien uusittu painotus. — Ny vägning fr. o. m. år 1942. — New weights have been used for the items in this group since 1942.

3) Vuodesta 1939 lähtien jätettiin muut vientitavararyhmät pois viennin hintaindeksistä (13.2% alkuperäisestä painosummasta). — Fr. o. m. år

4) Tukkuhintaindeksi laskettuna ilman liikevaihtoveroa. — Partiprisindex beräknad utan omsättningskatt. — The wholesale price index without sales tax.

5) Ei ole otettu huomioon lvv:ssa 1. 1. 1951 tapahtunutta muutosta, jonka johdosta tukkuhintoihin sisältyvä lvv. nousi n. 10%:sta n. 20%:iin. vilka höjde den i partiprisen ingående omsättningskatten från ca 10% till ca 20%. I prisen ingår alltså blott 10% omsättningskatt. — The above prices, thus, include 10% sales tax only.

6) Vientitavarain (fob) yleisindeksi prosentteissa tuontitavarain (cif) yleisindeksistä. — Generalindex för exportvaror (fob) i procent av generalindex

index — Wholesale price index

Gruppvikterna angivna inom parentes — Group weights in parentheses

Group indices				Erikoisindeksit — Specialindextal — Special indices						
Kautsu ja kautsutavarat Kautschuk och kautschukvaror Rubber and rubber products (1.34)	Kehruuaineet ja kutomatavarat Spånadsämnen och textilvaror Textiles and textile products (13.84)	Papperivanuke, pahvi ja paperi Pappersmassa, papp o. papper Pulp, cardboard and paper (1.96)	Puutavarat Trävaror Wood and articles of wood (13.68)	Kotimaiset tavarat Inhemiska varor Domestic goods (68.10)	Siitä — Därav — Of which			Tuontitavarat Importerade varor Imported goods (31.90)	Tuotantohyödykkeet Produktionsföremåden Producers' goods (63.45)	Kulutustavarat Konsumtionsvaror Consumers' goods (36.55)
					Maataloustuotteet Lantbruksprodukter Agricultural products (13.14)	Metsätaloustuotteet Skogshushållningsprodukter Forestry products (13.87)	Teollisuustuotteet Industriprodukter Industrial products (41.09)			
103	100	113	143	118	117	145	110	104	119	106
719	1 048	1 033	1 604	1 287	1 378	1 664	1 131	1 222	1 268	1 257
1 169	1 607	1 591	2 973	1 886	1 617	3 103	1 561	1 646	1 988	1 499
936	1 418	1 601	2 860	1 892	1 752	3 056	1 545	1 581	1 944	1 531
796	1 407	1 451	2 747	1 840	1 730	2 857	1 532	1 486	1 850	1 514
749	1 376	1 497	2 927	1 841	1 728	2 941	1 506	1 475	1 847	1 511
821	1 159	1 539	3 003	1 822	1 773	3 040	1 426	1 462	1 828	1 496
758	1 160	1 536	3 035	1 815	1 750	3 053	1 418	1 437	1 817	1 482
775	1 163	1 536	3 043	1 824	1 786	3 053	1 421	1 443	1 822	1 494
798	1 165	1 536	3 043	1 832	1 818	3 058	1 423	1 448	1 828	1 503
804	1 160	1 536	3 043	1 837	1 835	3 058	1 426	1 460	1 836	1 510
814	1 161	1 536	3 051	1 841	1 822	3 082	1 428	1 459	1 840	1 509
847	1 161	1 543	3 051	1 840	1 819	3 082	1 427	1 464	1 841	1 509
850	1 154	1 543	3 051	1 850	1 847	3 109	1 425	1 467	1 842	1 528
855	1 163	1 543	2 936	1 810	1 749	2 996	1 430	1 477	1 823	1 497
855	1 163	1 543	2 936	1 804	1 703	2 996	1 434	1 488	1 830	1 483
870	1 151	1 543	2 920	1 801	1 704	2 980	1 435	1 483	1 824	1 484
870	1 150	1 543	2 920	1 801	1 707	2 980	1 434	1 487	1 826	1 485
914	1 141	1 568	2 920	1 821	1 787	2 998	1 435	1 506	1 840	1 513
1 033	1 143	1 568	2 920	1 858	1 937	3 025	1 438	1 522	1 859	1 563

Epävirallisia rinnakaissarjoja — Inofficiella parallellserier
Unofficial parallel series

Vienti- tavarain (fob) yleisindeksi General- index för export- varor (fob) General index of export goods (fob) (100.00) *)	Ryhmäindeksit Gruppindextal Group indices		Ulkomaan- kaupan hinta- suhteet (vienti- hinnat/tuonti- hinnat *) Prisbalansen inom utrikes- handeln (ex- portpris/im- portpris) *) Terms of trade *)	Erikoisindeksit — Specialindextal Special indices											
	Paperi- vanuke, *) pahvi ja paperi Pappers- massa *) papp och papper Pulp, card- board and paper *) (48.42)	Puu- tavarat *) Trävaror *) Wood and articles of wood *) (53.58)		Koti- markkina- tavarain yleis- indeksi General- index för hemma- marknads- varor General index of home market goods	Siitä — Därav — Of which						Tuonti- tavarat Importe- rade varor Imported goods				
					Kotimai- set tavarat Inhemiska varor Domestic goods	Maatalous- tuotteet Lantbruks- produkter Agri- cultural products	Metsä- talous- tuotteet Skogshus- hållnings- produkter Forestry products	Teollisuus- tuotteet Industri- produkter Industrial products	4)	5)		4)	5)		
119	120	120	107	4) 114	5) 114	4) 118	5) 118	4) 117	5) 117	4) 145	5) 145	4) 110	5) 110	4) 104	5) 104
1 420	1 456	1 388	104	1 213	1 265	1 241	1 287	1 378	1 378	1 660	1 664	1 055	1 131	1 153	1 222
2 955	3 390	2 578	157	1 658	1 726	1 749	1 810	1 617	1 617	3 090	3 096	1 339	1 438	1 464	1 545
2 410	2 534	2 303	134	1 658	1 719	1 778	1 830	1 752	1 752	3 042	3 048	1 361	1 443	1 401	1 482
1 944	1 662	2 188	122	1 602	1 658	1 731	1 780	1 730	1 730	2 843	2 849	1 356	1 435	1 327	1 398
2 074	1 827	2 289	134	1 608	1 660	1 741	1 786	1 728	1 728	2 928	2 934	1 345	1 417	1 322	1 391
2 175	1 931	2 386	144	1 623	1 661	1 764	1 790	1 773	1 773	3 040	3 040	1 331	1 374	1 321	1 385
2 173	1 911	2 399	143	1 612	1 649	1 759	1 784	1 750	1 750	3 053	3 053	1 324	1 366	1 300	1 361
2 176	1 916	2 401	144	1 620	1 657	1 767	1 792	1 786	1 786	3 053	3 053	1 327	1 369	1 305	1 367
2 181	1 919	2 408	145	1 627	1 664	1 776	1 801	1 818	1 818	3 058	3 058	1 329	1 371	1 310	1 372
2 184	1 928	2 407	145	1 633	1 671	1 780	1 806	1 835	1 835	3 058	3 058	1 332	1 374	1 319	1 383
2 178	1 912	2 409	144	1 635	1 673	1 783	1 809	1 822	1 822	3 082	3 082	1 333	1 375	1 318	1 381
2 180	1 930	2 396	145	1 636	1 673	1 782	1 808	1 819	1 819	3 082	3 082	1 332	1 375	1 322	1 385
2 189	1 946	2 400	146	1 643	1 681	1 793	1 818	1 847	1 847	3 109	3 109	1 331	1 373	1 325	1 388
2 180	1 948	2 381	145	1 619	1 657	1 753	1 779	1 749	1 749	2 996	2 996	1 334	1 377	1 334	1 398
2 159	1 935	2 352	142	1 618	1 656	1 746	1 772	1 703	1 703	2 996	2 996	1 338	1 381	1 346	1 410
2 170	1 971	2 342	143	1 615	1 653	1 743	1 769	1 704	1 704	2 980	2 980	1 339	1 382	1 340	1 404
2 164	1 966	2 336	143	1 616	1 654	1 743	1 769	1 707	1 707	2 980	2 980	1 338	1 381	1 344	1 408
2 169	1 978	2 335	141	1 635	1 673	1 763	1 789	1 787	1 787	2 998	2 998	1 339	1 382	1 361	1 426
2 178	2 003	2 329	140	1 665	1 703	1 799	1 825	1 937	1 937	3 025	3 025	1 342	1 385	1 377	1 442

1934—36 = 100. — For pulp and sawn goods the average prices in 1934—36 = 100.

1939 ha övriga varugrupper inom exporten utelämnats ur indexberäkningen (13.2 % av dens ursprungliga viktsumman).

Tässä laskelmassa sisältyy hintoihin siis vain 10 %:n lvv. — Med utslutande av de ändringar i omsättningsbeskattningen, som infördes 1. 1. 1951 och The change in sales tax, 1 January, 1951, is not taken into consideration. This change resulted in an increase in sales tax from 10 % to approx. 20 %.

för importvaror (cif). — General index of export goods (fob) in percent of General index of import goods (cif).

39. Rakennuskustannusindeksi¹⁾ — Byggnadskostnadsindex¹⁾ — Building costs index

Vuosi ja kuukausi År och månad Year and month	Kokonaisindeksi Total index	a. Rakennustarvikkeet Byggnadsmaterial Building materials		b. Sivu- ja alaurakat Sido- och underentreprenader By- and sub-contractors		c. Työpalkat Arbetslöner Wages		d. Työmaan yleiskulut Allmänna kostnader på arbetsplatsen Overhead costs of the contractor		Eustannusryhmit a-d yhteensä (rakentajan indeksi) Kostnadsposterna a-d sammanlagt (byggarens index) Cost groups a-d total (Contractor's index)		e. Asiantuntijapalkkiot Sakkunnigarvoden Experts' fees		f. Rakennuspääoman korot Ränta på byggnadskapitalet Interest on building capital		
		1955	1956	1955	1956	1955	1956	1955	1956	1955	1956	1955	1956	1955	1956	
V. 1935 = 100 — År 1935 = 100 — Year 1935 = 100																
1938	127		124		124		140		121		127		119		122	
1950	1 407		1 416		1 577		1 311		1 006		1 396		1 310		1 752	
1951	1 943		1 912		2 222		1 861		1 226		1 916		1 797		2 839	
V. 1951 = 100 — År 1951 = 100 — Year 1951 = 100																
1951	100		100		100		100		100		100		100		100	
1952	103		104		105		103		104		104		104		85	
1953	101		101		104		99		102		101		101		83	
1954	101		98		102		105		103		101		101		83	
1955	103		96		104		113		106		104		104		84	
I	101	104	95	98	102	106	109	113	103	109	101	105	101	105	83	86
II	101	104	96	99	103	106	108	109	103	108	102	104	102	104	83	85
III	100		96		103		106		103		101		101		82	
IV	101		96		103		108		103		102		102		83	
V	101		96		103		110		104		102		102		83	
VI	103		96		104		113		105		103		103		84	
VII	103		96		105		115		106		104		104		85	
VIII	104		96		105		118		107		105		105		86	
IX	105		96		105		119		109		106		106		86	
X	105		97		106		118		109		106		106		86	
XI	105		97		106		117		109		106		106		86	
XII	104		97		106		114		109		105		105		86	

40. Julkiset työnvälitystoimistot — De offentliga arbetsförmedlingsanstalterna — Public employment exchange

Vuosi ja kuukausi År och månad Year and month	Työnhakemuksia Arbetsansökningar Applications for work	Tarjottuja paikkoja Lediga platser Vacancies offered	Työnvälityksiä Arbetsförmedling Situations filled	Työnhakijoita kauden lopussa *) Arbets sökande vid periodens slut *) Applicants at end of period
1950	393 277	223 994	166 938	16 080
1951	261 152	252 933	160 678	8 545
1952	316 239	240 650	177 496	33 532
1953	430 581	215 691	186 773	44 922
1954	383 219	240 413	201 524	17 585
1955	336 474	261 164	212 357	15 733
1955 II	29 155	16 578	15 625	32 645
III	26 930	16 481	14 999	29 345
IV	25 569	19 811	17 231	25 944
V	27 826	30 631	23 427	17 238
VI	23 693	27 207	20 385	5 507
VII	18 233	20 695	15 202	4 464
VIII	20 881	22 915	16 153	5 376
IX	22 205	23 895	16 841	6 221
X	23 441	21 589	17 542	6 946
XI	32 843	20 543	20 215	10 895
XII	29 071	17 452	16 870	15 733
1956 I	52 989	25 217	18 650	22 309
* II	29 981	17 428	16 100	27 599

41. Työnseisaukset — Arbetsinställelser
Work stoppages

Työnseisauksia *) Arbetsinställelser *) Work stoppages *)	Niiden koske- mia työn- antajia Av dem berörda arbets- givare Employers affected	Niiden koske- mia työn- tekijöitä Av dem berörda arbetare Workers affected	Menetettyjä työpäiviä Förlorade arbetsdagar Working days lost
78	887	118 025	4 644 367
67	436	11 404	323 985
43	624	9 370	54 440
104	154	15 521	63 894
36	144	19 154	115 810
72	195	42 402	344 195
16	27	5 414	9 127
17	30	22 996	251 149
10	12	5 497	24 604
5	89	4 720	16 206
2	14	464	10 011
4	17	452	3 996
2	7	102	1 564
7	17	1 886	11 726
5	14	2 391	7 842
3	8	273	1 929
5	6	1 350	2 494
7	7	650	5 200

¹⁾ Kustannuserien painotus 4-kerroksisen kivitalon (Helsingissä) kustannussuhteiden mukaan. — De olika kostnadsposternas vikter avse kostnadsrelationerna för ett stenhus i 4 våningar i Helsingfors.

²⁾ Työnhakijoita työnvälitystoimistoissa kuukauden viimeisenä lauantaina. — Vid arbetsförmedlingsanstalterna registrerade arbets sökande den sista lördagen i månaden.

³⁾ Sekä kauden aikana alkaneet että edellisiltä kausilta jatkuvat työnseisaukset. — Såväl under denna som under tidigare perioder påbörjade arbetsinställelser. — Work stoppages, started in this or earlier periods.

42. Valtion tulot — Statsinkomsterna — State revenue

Vuosi ja kuukausi År och månad Year and month	Yhteensä Summa Total	Varsinaiset tulot Egentliga inkomster Revenue proper	Pääomatulot Kapitalinkomster Capital income	Verot Skatter Taxes	Välittömät verot — Direkta skatter — Direct taxation				Yhteensä Summa Total
					Tulo- ja omaisuusvero Inkomst- och förmögensskatt Taxes on income and property	Perintö- ja lahjaverot Arvs- och gåvoskatt Death duties and gift tax	Omaisuu- denluovutus- vero Förmögen- hetsöver- lätelseskatt Capital levy	Muut välittömät verot Övriga direkta skatter Other direct taxes	
Milj. mk — Million markkas									
1938	5 535	4 862	673	3 664	1 089	—	—	1	1 090
1949	125 981	111 402	14 579	86 138	23 037	322	6 173	278	29 810
1950	137 218	129 642	7 576	103 767	36 139	319	4 301	140	40 899
1951	204 633	182 448	22 185	144 149	47 091	292	487	89	47 959
1952	205 017	196 555	8 462	151 534	51 558	401	147	103	52 209
1953	223 795	185 969	37 826	142 332	51 576	468	62	64	52 170
1954	215 569	194 302	21 267	147 180	49 460	565	25	9	50 059
1954 XI	17 167	15 835	1 332	13 067	5 026	—4	2	0	5 024
1954 XII	37 112	31 965	5 147	22 939	6 204	56	3	2	6 265
1955 I	11 407	10 563	844	7 643	3 633	47	0	—1	3 679
1955 II	12 012	11 607	405	8 699	3 481	53	0	0	3 534
1955 III	15 019	12 357	2 662	9 855	2 279	54	0	1	2 334
1955 IV	13 161	12 173	988	9 043	6 260	110	0	0	6 370
1955 V	24 750	16 890	7 860	13 577	5 241	36	—3	0	5 274
1955 VI	15 914	14 013	1 901	9 980	1 422	51	1	0	1 474
1955 VII	20 427	19 224	1 203	15 094	5 766	24	0	0	5 790
1955 VIII	22 487	19 368	3 119	14 353	5 352	24	0	0	5 376
1955 IX	26 783	26 025	758	12 161	2 583	95	1	0	2 679
1955 X	19 350	18 826	524	15 184	6 276	61	1	0	6 338
1955 XI	21 166	19 499	1 667	16 537	6 562	41	0	0	6 603

Välilliset verot — Indirekta skatter — Indirect taxes

Vuosi ja kuukausi År och månad Year and month	Tullitulot Tull- inkomster Customs duties	Tupakka- valmistus- vero Accis på tobak Excise tax on tobacco	Makéisval- mistevero Accis på sötsaker Excise tax on sweets	Mallas- juomaverot Malt- drycksskatt Tax on malt beverages	Väki- viina- ja marja- viinivero Accis på sprit och bärviner Excise tax on spirits and berry wines	Tullitiku- vero Skatt på tändstickor Excise tax on matches	Virvoitus- juomaverot Accis på läskdrycker Excise tax on refresh- ments	Muuta välillisiä veroja Övriga indirekta skatter Other indirect taxes	Yhteensä Summa Total
1938	1 832	275	30	70	54	—	—	48	2 309
1949	12 454	7 238	894	525	136	249	205	37	21 738
1950	13 085	7 942	1 135	765	146	301	239	24	23 637
1951	16 204	8 906	1 273	939	142	264	341	209	28 278
1952	20 675	9 828	1 159	941	155	274	354	146	33 532
1953	17 071	9 889	1 144	923	162	268	421	121	29 999
1954	18 989	10 438	1 463	915	152	267	449	211	32 884
1954 XI	1 435	910	135	68	13	20	26	25	2 632
1954 XII	2 056	879	140	147	25	26	27	24	3 324
1955 I	1 403	892	171	21	—	17	31	22	2 557
1955 II	1 822	946	197	55	13	23	26	19	3 101
1955 III	1 771	841	104	56	12	22	23	16	2 845
1955 IV	2 335	863	144	66	10	22	38	26	3 504
1955 V	2 375	921	176	76	17	25	52	32	3 674
1955 VI	2 264	883	128	73	14	30	42	27	3 461
1955 VII	2 251	892	130	91	14	20	71	25	3 494
1955 VIII	2 316	937	139	116	14	14	100	26	3 662
1955 IX	2 279	965	116	101	14	17	104	22	3 618
1955 X	2 296	885	151	86	16	19	46	25	3 524
1955 XI	2 663	1 030	151	73	11	20	33	22	4 003

1) Valtion vuositulojen poikkeaminen kuukausitulojen summasta johtuu siitä, että kuukausittain ilmoitetuissa tuloissa on liikelaitosten tulot esitetty bruttomääräisinä, kun ne sitävastoin tilinpäätöksessä ovat nettoluokina. — Statens Årsinkomst överensstämmer icke med summan av månadsinkomsterna. Detta beror på, att rapporterna över månadsinkomsterna upptaga inkomsterna för affärsanläggningar som bruttobelopp, medan de i årsbokslutet införas som nettobelopp.

42. Valtion tulot (jatk.) — Statsinkomsterna (forts.) — State revenue (cont.)

Vuosi ja kuukausi År och månad Year and month	Sekaluntoniset verot Skatter av blandad natur Miscellaneous taxation				Yhteensä Summa Total	Työn- antajien suoritet- vat lapsi- lisiä- ja kan- sanelike- maksut Arbets- givarnas barn- bidrags- och folk- pensions- premier— ¹⁾	Korot ja osingot Räntor och dividender Interests and dividends	Valtion- rautateiden nettotulot Statsjärn- vägarnas netto- inkomster Net receipts from State railways	Posti- ja lennätin laitoksen nettotulot Post- och telegrafv. nettoink. Net receipts from postal, telegraph and telephone services	Metsä- talouden nettotulot Netto- inkomster av skogs- hushäl- ningen Net receipts from forestry	Muuta varsinaisia tuloloja Övriga egenliga inkomster Other revenue proper
	Liike- vaihtovero Omsätt- ningskatt Sales tax	Leimavero Stämpelskatt Stamp-duties		Kahvi- vero Skatt på kaffe Tax on coffee							
		Kaikki- aan Inalles Total	Huvi- vero Nöjes- skatt Entert- ainment tax								
Milj. mk — Million markkas											
1938	—	265	24	—	265	—	310	190	69	268	361
1949	29 743	3 105	706	1 742	34 590	8 328	9 207	—936	216	802	7 647
1950	33 548	3 690	778	1 993	39 231	11 105	6 367	—2 508	—27	1 378	9 560
1951	62 178	5 100	965	634	67 912	16 181	7 392	731	149	3 235	10 611
1952	59 306	5 582	1 071	905	65 793	17 599	11 413	1 097	1 070	3 926	9 916
1953	52 861	6 005	1 139	1 297	60 163	17 864	12 041	—409	957	2 267	10 917
1954	56 932	6 822	1 213	483	64 237	18 745	11 913*	1 301	1 018	2 131	12 014 ²⁾
1954 XI	4 954	457	94	—	5 411	1 596	51	—72	112	—16	1 097
1954 XII	12 545	805	115	—	13 350	2 328	686	—291	—17	—132	6 502
1955 I	816	591	101	—	1 407	1 606	45	168	283	—232	1 050
1955 II	1 385	679	83	—	2 064	1 309	100	—163	134	—654	2 182
1955 III	3 974	702	105	—	4 676	1 531	158	—330	49	—836	1 930
1955 IV	—1 448	617	118	—	—831	1 639	315	345	224	—599	1 206
1955 V	4 035	594	117	—	4 629	1 640	273	94	102	397	807
1955 VI	4 353	692	108	—	5 045	1 625	272	—229	—83	1 244	1 204
1955 VII	5 046	764	98	—	5 810	1 795	207	387	25	767	949
1955 VIII	4 797	518	122	—	5 315	1 781	74	585	21	1 971	583
1955 IX	5 259	605	118	—	5 864	1 747	10 830	44	85	210	948
1955 X	4 638	684	117	—	5 322	1 792	84	61	120	—509	2 094
1955 XI	5 043	888	115	—	5 931	1 798	105	—37	—2	—369	1 467

43. Valtionvelka — Statsskulden — Public debt

Vuosi ja kuukausi År och månad Year and month	Päivän kurssin mukaan — Enligt dagskurs — According to current rates of exchange							Koko valtion- velka Hela stats- skulden Total public debt
	Ulkomainen velka — Utländsk skuld — Foreign debt			Kotimainen velka — Inhemsk skuld — Internal debt				
	Vakautettu Konsoliderad Consolidated	Vakauttamaton Svävande Floating	Yhteensä Summa Total	Vakautettu Konsoliderad Consolidated	Vakauttamaton Svävande Floating	Yhteensä Summa Total		
Milj. mk — Million markkas								
1938	1 211	—	1 211	2 406	57	2 463	3 674	
1950	61 426	4 453	65 879	38 584	31 242	69 826	135 705	
1951	70 686	4 126	74 812	38 293	17 846	56 139	130 951	
1952	63 857	3 874	67 731	36 500	24 882	61 382	129 113	
1953	61 667	3 766	65 433	55 962	11 520	67 482	132 915	
1954	59 012	3 399	62 411	59 226	13 926	73 152	135 563	
1955	58 382	3 209	61 591	64 366	10 694	75 060	136 651	
1955 I	58 826	3 221	62 047	58 718	11 199	69 917	131 964	
1955 II	58 826	3 217	62 043	56 753	13 909	70 662	132 705	
1955 III	58 375	3 217	61 592	58 332	15 394	73 726	135 318	
1955 IV	59 608	3 217	62 825	59 011	12 536	71 547	134 372	
1955 V	59 412	3 217	62 629	60 008	11 306	71 314	133 943	
1955 VI	59 221	3 209	62 430	60 660	13 014	73 674	136 104	
1955 VII	59 812	3 209	63 021	60 499	10 759	71 258	134 279	
1955 VIII	60 471	3 209	63 680	60 682	11 610	72 292	135 972	
1955 IX	60 067	3 209	63 276	60 936	11 433	72 369	135 645	
1955 X	60 002	3 209	63 211	61 100	10 425	71 525	134 736	
1955 XI	59 746	3 209	62 955	62 503	7 921	70 424	133 379	
1955 XII	58 382	3 209	61 591	64 366	10 694	75 060	136 651	
1956 I	58 937	3 030	61 967	65 063	8 422	73 485	135 452	
1956 II	58 802	3 027	61 829	67 012	8 192	75 204	137 033	

¹⁾ Children's allowances and national pension premiums payable by employers.²⁾ Kts. alaviittaa siv. 33. — Se noten på föregående sida.

44. Poliisin tietoon tulleet rikokset sekä juopumuspidätykset¹⁾ — Brott, som kommit till polisens kännedom samt anhållanden för fylleri¹⁾
Offences known to the police and persons taken into custody for drunkenness¹⁾

Vuosi ja kuukausi År och månad Year and month	Kaikki rikokset Samtliga brott All offences	Väkivalta virkamiestä vastaan Våld mot tjänsteman Assault against a state official	Haitanteko virkamiehelle Hindrande av tjänsteman Impeding a state official in the discharge of his duty	Siveellisyysrikokset Sedlighetsbrott Moral offences	Asiakirjan väärennys Förfälskning av urkund Falsification of document	Salakuljetus Lurendrejleri Smuggling	Syytteeeseen johtanut juopumus Fylleri, som lett till åtal Drunkenness leading to prosecution	Murha, täytetty rikos Mord, fullbordat brott Murder, completed crime	Tappo tai kuoleman aiheuttanut pahoinpitely Dråp eller misshandel med dödlig påföljd Man-slaughter or wounding occasioning death	Muu pahoinpitely Annan misshande Other wounding	Lapsenmurha Barnamord Infanticide
1949	207 067	488	1 065	843	939	..	61 358	38	95	5 541	50
1950	211 409	493	1 145	810	874	..	67 352	29	108	6 163	29
1951	215 680	560	1 271	896	1 044	..	65 893	34	77	6 305	18
1952	226 954	484	1 299	737	754	..	69 938	38	94	6 154	27
1953	243 154	509	1 222	667	894	..	68 917	50	74	6 021	26
1954	237 899	475	1 227	739	852	1 571	67 158	40	76	6 210	19
*1955	233 907	450	1 218	667	845	1 898	71 064	39	73	5 939	21
*1955 I	16 302	27	80	56	68	108	4 380	8	5	450	5
II	15 375	24	101	50	74	177	4 563	—	6	372	—
III	18 358	20	111	31	59	163	5 211	—	4	387	2
IV	19 617	35	98	36	74	134	6 076	7	4	450	4
V	19 013	53	89	70	58	116	5 937	5	6	511	1
VI	18 628	37	100	61	56	111	6 470	4	9	485	4
VII	20 771	33	125	69	58	113	7 045	3	11	594	—
VIII	22 511	45	114	85	94	219	7 322	2	11	607	2
IX	22 453	49	105	60	68	175	7 031	5	4	583	—
X	24 313	41	114	63	95	205	7 118	1	4	630	2
XI	19 776	52	106	60	78	227	5 348	1	2	455	1
XII	16 790	34	75	26	63	150	4 563	3	7	416	—

Vuosi ja kuukausi År och månad Year and month	Varkaus, näpistäminen, murto Stöld, snatteri, inbrott Larceny, petty larceny, breaking	Kavaltaaminen Försvinnning Embezzlement	Ryöstö Rån Robbery	Varastetun tavaran kätkeminen Döljande av tjuvgods Receiving of stolen goods	Petos Bedrägeri Fraud	Väkijuomien luvaton valmistus Olovlig tillverkning av alkoholdrycker Illicit distillation of spirits	Väkijuomien luvaton myynti Olovlig försäljning av alkoholdrycker Illicit sale of spirits	Väkijuomien luvaton maahan tuonti Olovlig införsel av alkoholdrycker Illicit import of spirits	Muut väkijuomalakia vastaan tehdyt rikokset Övriga brott mot lagen om alkoholdrycker Other offences against the Law on Alcoholic Beverages	Moottoriajoneuvoliikenne-rikokset Brott mot bestämmelser ang. trafik med motorfordon Offences against Driving Regulations	Juopumuspidätykset ilman syytettyä Fylleri-anhållanden utan åtal Arrests for drunkenness without prosecution
1949	25 137	2 835	332	571	5 274	1 719	3 439	..	7 381	29 987	70 595
1950	24 207	2 353	259	490	6 162	1 428	3 376	..	7 824	34 179	79 646
1951	24 029	2 374	193	428	5 387	1 205	2 868	..	7 495	35 290	70 628
1952	22 585	2 304	265	469	6 155	1 100	2 826	..	6 902	43 965	69 688
1953	24 744	2 766	211	445	6 072	1 402	3 323	..	5 055	55 395	65 463
1954	22 558	2 564	221	276	6 631	1 565	3 249	635	5 574	53 906	60 217
*1955	22 223	2 478	183	275	5 982	1 145	3 348	1 244	5 275	64 612	59 592
*1955 I	1 378	217	14	29	550	86	295	46	362	4 601	3 995
II	1 247	222	10	29	531	67	236	52	358	4 075	4 002
III	1 427	257	8	8	423	79	288	60	352	5 806	4 850
IV	1 442	205	10	18	422	84	323	48	508	5 867	5 275
V	1 760	210	11	12	472	61	193	79	403	5 096	5 254
VI	1 805	152	20	27	416	79	170	88	416	4 666	5 264
VII	2 176	224	17	13	440	94	190	89	471	5 632	5 813
VIII	2 572	184	27	21	559	167	267	162	580	5 457	5 562
IX	2 460	189	23	12	494	117	320	144	483	5 660	5 423
X	2 483	240	21	48	548	144	434	180	558	6 867	5 600
XI	1 887	210	14	33	647	87	356	175	412	5 702	4 441
XII	1 586	168	8	25	480	80	276	121	372	5 183	4 113

¹⁾ Rikoksiin sisältyvät vuoden 1954 alusta lähtien myös tulliviranomaisten tietoon tulleet tullirikokset. — Bland brotten ha från ingången av år 1954 medräknats också tullbrott, som kommit till tullmyndigheternas kännedom. — *Offences against custom-law, known to the custom authorities are included since 1954.*

45. Eri maiden tukkuintaindeksit — Partprisindex i olika länder — Wholesale price indexes of various countries

Vuosi ja kuukausi År och månad Year and month	Suomi Finland	Ruotsi Sverige Sweden	Norja Norge Norway	Tanska Danmark Denmark	Alanko- maat Neder- länderna Netherlands	Iso Britannia Stor- britannien United Kingdom	Länsi- Saksa Väst- Tysk- land Western Germany	Ranska Frankrike France	Sveitsi Schweiz Switzer- land	Kanada Canada	Yhdys- vallat Förenta staterna USA
V. 1953 = 100 — År 1953 = 100 — Year 1953 = 100											
1948	63	72	66	74	75	67	1)90	65	102	88	95
1950	73	76	76	86	87	80	85	78	95	96	94
1951	105	100	94	109	107	97	100	100	107	109	104
1952	104	106	100	107	104	100	103	105	104	102	101
1953	100	100	100	100	100	100	100	100	100	100	100
1954	100	100	101	100	101	101	98	98	101	98	100
1955	99	104	102	103	101	104	101	98	101	99	100
1954 IX	100	99	102	100	100	100	98	97	101	98	100
X	101	99	101	99	101	100	99	97	101	97	100
XI	98	100	101	101	101	101	99	97	101	97	100
XII	98	100	102	101	101	102	99	98	102	98	99
1955 I	98	101	101	102	103	103	100	98	102	98	100
II	98	101	101	101	102	103	100	98	101	99	100
III	99	102	100	103	101	102	100	98	101	99	100
IV	99	102	101	103	101	102	100	97	101	99	100
V	99	103	101	103	101	101	100	99	101	99	100
VI	100	103	101	102	101	102	100	96	101	99	100
VII	100	105	103	103	101	104	101	97	101	99	100
VIII	100	104	103	102	101	104	101	98	101	100	101
IX	99	105	102	104	101	105	101	99	101	100	101
X	99	105	102	105	102	105	101	99	101	100	101
XI	98	106	102	105	102	106	101	99	101	100	101
XII	98	107	103	106	101	104	101	100	101	100	101
1956 I	100		103	105				100	101		102
II	101										

46. Eri maiden elinkustannusindeksit — Levnadskostnadsindex i olika länder — Cost of living index for various countries

Vuosi ja kuukausi År och månad Year and month	Suomi Finland	Ruotsi Sverige Sweden	Norja Norge Norway	Tanska Danmark Denmark	Alanko- maat Neder- länderna Netherlands	Iso Britannia Stor- britannien United Kingdom	Länsi- Saksa Väst- Tysk- land Western Germany	Ranska Frankrike France	Sveitsi Schweiz Switzer- land	Kanada Canada	Yhdys- vallat Förenta staterna USA
V. 1953 = 100 — År 1953 = 100 — Year 1953 = 100											
1948	64	77	74	81	77	77	93	60	96	84	90
1950	78	79	78	87	89	81	93	77	94	89	90
1951	94	92	90	97	99	89	100	91	98	98	97
1952	98	99	98	100	100	97	102	101	101	101	99
1953	100	100	100	100	100	100	100	100	100	100	100
1954	100	1)101	105	101	104	102	100	100	101	101	100
1955	97	104	106	107	106	106	102	100	102	101	100
1954 IX	101	101	106	..	105	102	100	99	101	101	100
X	101	101	106	102	105	103	101	99	102	101	100
XI	95	101	106	..	105	103	102	100	102	101	100
XII	95	101	106	..	106	104	102	101	102	101	100
1955 I	95	101	106	103	107	104	102	101	102	101	100
II	95	101	105	..	107	104	101	101	101	101	100
III	95	102	105	..	107	104	101	101	101	100	100
IV	96	103	105	105	105	105	101	101	101	101	100
V	96	103	106	..	106	105	101	101	101	101	100
VI	96	103	106	..	107	107	101	101	101	100	100
VII	96	104	106	107	107	107	103	100	102	100	100
VIII	97	104	106	..	106	106	102	100	102	101	100
IX	97	105	106	..	106	107	102	101	102	101	100
X	98	106	106	109	106	108	103	102	102	101	100
XI	98	107	106	..	106	110	104	102	102	101	101
XII	98	107	106	..	106	110	104	102	102	101	100
1956 I	101			110		109		102	102	101	100
II	104										

1) VII — XII.

Majoitus- ja ravitsemisliikkeiden henkilökunnan palkat lokakuussa 1955.

Wages of the employees at hotels and restaurants in October 1955.

Tilastollinen päätoimisto on toimeenpannut tiedustelun majoitus- ja ravitsemisliikkeiden henkilökunnan palkoista lokakuussa 1955. Tiedustelu käsitti seuraavat toimialat:

1. Anniskeluravintolat
2. Muut ravintolat
3. Yleiset ruokalait
4. Työmaaruokalait
5. Kahvilat ja baarit
6. Matkustajakodit.

Hotellit, joiden yhteydessä oli anniskeluravintola, on luettu ryhmään 1, muut hotellit ryhmään 2. Matkustajakodit tarkoittavat majoitusliikettä, jossa ei ollut ravintolaa.

Kyselylomakkeet lähetettiin kaikkiaan 884 toimipaikalle, jotka valittiin v:n 1953 liikeyrityslaskennan aineistosta vuosivaihdon perusteella siten, että otokseen sisältyivät kaikki majoitus- ja ravitsemisliikkeiden toimipaikat, joiden vuosivaihto ylitti 50 milj. mk. Pienempien kohdalla otantaosuus oli asteittain pienempi. Toimipaikat, joiden vuosivaihto v. 1952 ei noussut miljoonaan markkaan, jäivät tiedustelun ulkopuolelle. Tilastoon saatiin kaikkiaan 738 majoitus- ja ravitsemisliikkeen toimipaikkaa. Lomakkeen saaneista 35 jätti vastaamatta, ja 111 toimipaikassa joko ei käytetty palkattua työvoimaa tai toiminta oli keskeytyneenä, aivan vähäistä tai kokonaan lakannut.

Tietoja antaneiden liikkeiden henkilökunta oli 14 600. Tämä on runsaasti yli puolet alan työntekijöistä. Liikeyrityslaskennan ennakkotietojen mukaan majoitus- ja ravitsemisliikkeiden keskimääräinen palkattu henkilökunta v. 1952 oli 21 800.

Seuraavasta asetelmasta nähdään majoitus- ja ravitsemisliikkeiden henkilökunnan keskimääräiset kuukausiansiot lokakuussa 1955 paikkakuntaluokittain. Asetelmaan on otettu myös otokseen sisältyneiden palkansaajien luku eri ryhmissä. Kun tilastoon on eräistä III ja IV kalleuspaikkakuntaryhmään kuuluvista palkansaajaryhmistä tulut vain muutama henkilö, on tauluun näissä kohdin merkitty kaksi pistettä osoitukseksi siitä, että riittävän edustavia tietoja ei ole ollut saatavissa. Kokonaisansio tarkoittaa kiinteätä palkkaa sunnuntai- ja ylityökorvauksineen sekä luontoisetuineen. Siihen sisältyvät myös palvelurahat, jotka tarjoilijain osalta on ilmoitettu kirjanpidon mukaan, mutta portierien ja vahtimestarien osalta työnantajan arvion mukaan. Palvelurahoja saaneiden palkansaajaryhmien todelliset kuukausiansiot ovat olleet taulussa ilmoitettuja suuremmat, koska tarjoilijain saamat ylimääräiset palvelurahat puuttuvat ja portierien ja vahtimestarien palvelurahoista työnantajilta saadut arviot näyttävät usein olevan liian alhaiset.

Palkkasopimuksessa kiinteä palkka määrätään II:ssa, III:ssa ja IV:ssa paikkakuntaluokassa vastaavasti 5, 10 ja 15 % I paikkakuntaluokan palkkoja pienemmäksi. Kokonaisansioissa paikkakuntaluokkien väliset erot ovat

Personalens löner i härbärgerings- och förplägnadsrörelser under oktober månad 1955.

Statistiska centralbyrån har ställt en rundfråga till olika härbärgerings- och förplägnadsrörelser om lönerna i oktober 1955. Förfrågningen berörde följande branscher:

1. Utskänkningsrestauranger
2. Övriga restauranger
3. Allmänna matserveringar
4. Arbetsplatsserveringar
5. Kafféer och barer
6. Resandehem

Hotell med utskänkningsrestaurang hänförs till grupp 1, övriga hotell till grupp 2. Med resandehem avses härbärgeringsrörelser utan restaurangverksamhet.

Frågeformulär avsändes till sammanlagt 884 driftsenheter. Dessa utvaldes på basen av sin årsomsättning ur det material, som 1953 års företagsräkning hopbragt, sålunda, att till urvalet hänfördes samtliga driftsenheter inom härbärgerings- och förplägnadsrörelserna med en årsomsättning, som översteg 50 milj. mk. För mindre rörelser var uttagkvoten gradvis lägre. Driftsenheter, vilkas årsomsättning år 1952 understeg en milj. mk, lämnades helt utanför undersökningen. För statistiken blevo medtagna 738 härbärgerings- och förplägnadsrörelser. Av dem, som erhållit formulär, svarade icke 35 och 111 föllo bort, dels emedan de icke hade avlönad arbetskraft och dels emedan rörelsens verksamhet låg nere, minskats eller helt upphört.

Personalen i de företag, som lämnat uppgifter, omfattade 14 600 personer eller drygt hälften av totalantalet inom denna bransch. Enligt företagsräkningens förhandsuppgifter uppgick år 1952 den avlönade personalen i härbärgerings- och förplägnadsrörelserna till 21 800.

Ur följande sammanställning framgår personalens i härbärgerings- och förplägnadsrörelser genomsnittliga månadsförtjänster i oktober 1955 fördelade på olika ortsklasser. Sammanställningen uppger även antalet löntagare i urvalets olika grupper. Då statistiken kommit att omfatta blott ett fåtal personer från vissa löntagargrupper i ortsklasserna III och IV, har detta i tabellen utmärkts med två punkter för att utmärka, att tillräckligt representativa uppgifter icke funnits att tillgå. Med totalförtjänst avses fast lön inkl. söndags- och övertidsersättningar samt naturaförmåner. Likaså ingå här betjäningavgifterna för servitörer och servitriser uppgivna enligt bokföringen, samt för portier och vaktmästare enligt arbetsgivarens uppskattning. För de löntagargrupper, som erhålla betjäningavgifter, kan man konstatera, att månadsförtjänsterna i själva verket varit större än de i tabellen uppgivna, emedan servitörernas och servitrisernas extra betjäningavgifter icke ingå och arbetsgivarna i allmänhet synes uppskatta portierers och vaktmästares betjäningavgifter för lågt.

Enligt löneavtalet äro de fasta lönerna i dyrortsklasserna II, III och IV resp. 5, 10 och 15 % lägre än de i klass I. Totalförtjänsterna inom olika dyrortsklasser ha i allmänhet skilt sig mera från varandra. Lönenivån

1. Majoitus- ja ravitsemisliikkeiden henkilökunnan keskimääräiset kuukausiansiot lokakuussa 1955.
Personalens genomsnittliga månadsförtjänst i härbärgerings- och förplägningsrörelser i oktober 1955.

Palkansaajaryhmät Löntagargrupper	Palkansaajien lukumäärä Antal löntagare					Keskimääräinen kuukausiansio, mk Genomsnittlig månadsförtjänst, mk				
	Paikkakuntaluokat Ortsklasser				Koko maa Hela riket	Paikkakuntaluokat Ortsklasser				Koko maa Hela riket
	I	II	III	IV		I	II	III	IV	
Hovimestarit: — Hovmästare:										
naiset — kvinnliga	112	109	244	37 400	36 200	36 900
miehet — manliga	93	62	6	—	161	49 900	44 900	36 200	—	47 500
Emännät — Värddinnor	444	323	61	34	852	29 300	30 700	28 200	22 400	29 500
Keittiömestarit — Köksmästare	36	12	50	53 600	41 800	50 000
Tarkkailu- ja paragonkassanhoitajat sekä kassakoneen- ja viinikassanhoitajat — Kontroll-, paragon- och vinkassor samt kassaapparat-skötare	619	542	100	..	1 264	25 300	22 800	20 400	..	24 400
Naispuoliset tarjoilijat — Servitriser	1 835	1 901	315	91	4 142	30 800	28 200	25 700	17 200	28 900
Miespuoliset tarjoilijat — Servitörer	171	20	..	—	192	40 800	32 000	..	—	40 200
Antelijat ja annostelijat — Barförsäljerskor och utproportionerare	328	276	49	13	666	20 900	18 800	15 900	16 300	19 500
Pääkeittäjät ja -kylmäköt — Ansvariga kokerskor och -kallskänkor	248	201	31	7	487	29 700	25 100	25 000	17 600	27 400
Kokit (miesp.) — Kokkar (manliga)	39	7	..	—	48	36 000	31 100	..	—	35 100
Paistajat, keittäjät ja kylmäköt — Stekerskor, kokerskor och kallskänkor	643	629	104	..	1 394	24 500	21 900	20 000	..	23 600
Aputyöntekijät keittiössä — Kökshjälp	1 832	1 275	225	58	3 390	18 700	18 200	16 800	15 000	18 100
Portierit hotelleissa ja matkustajakodeissa — Portierer i hotell och resandehem	45	100	151	31 000	33 000	31 500
Vahtimestarit — Vaktmästare	191	184	25	..	402	35 600	32 900	31 700	..	34 000
Siivoojien esimiehet, hotellin pääsiivoojat — Städskörförman och ansvariga hotellstäderskor	48	48	101	26 500	25 000	25 600
Hotellin ja matkustajakodin siivoojat — Städskörskor i hotell och resandehem	206	313	38	8	565	22 200	19 700	19 900	17 900	20 600
Muut siivoojat — Andra städerskor	223	214	20	..	459	20 300	18 500	18 200	..	19 300

yleensä olleet suuremmat. Palkkataso ja kokonaisansio eivät riipu yksinomaan paikkakuntaluokasta, vaan myös liikkeen suuruudesta, toimialasta, sijainnista jne. Lisäksi palkka varsinkin suurempipalkkaisten ryhmissä mää- räytyy henkilökohtaisten kykyjen mukaan.

Majoitus- ja ravitsemisliikkeiden koko henkilökunnan ansioista kiinteät kuukausi-, päivä- tai viikkopalkat olivat 56 %, sunnuntaikorvaukset 6 %, ylityökorvaukset 0.9 %, korvaukset klo 24 jälkeen tehdystä työstä 0.01 % ja palvelurahat 34 %. Viimeksimainittujen merkitys vaihteli erilaatuisissa liikkeissä ja eri työntekijäryhmissä. Anniskeluravintoloissa (ja hotelleissa, joiden yhteydessä ne toimivat) maksettiin 40 % palkoista palvelurahoina, muissa ravintoloissa (ja hotelleissa, joiden yhteydessä ne toimivat) 11 %, kahviloissa 8 %. Ruokaloissa ja matkustajakodeissa palvelurahapalkkausta käytettiin vain poikkeustapauksissa eikä työmaaruokaloissa lainkaan.

Palvelurahapalkalla kokonaan tai osittain olivat etupäässä tarjoilijat, portierit, vahtimestarit ja siivoojat. Prosentteina nämä jakautuivat seuraavasti:

och totallönen äro icke enbart beroende av resp. dyrorts-klass, utan även av affärsrörelsens storlek, bransch, hemort o.a.d. Dessutom beror lörens storlek, speciellt för högre avlönade, på personliga kvalifikationer.

Av hela personalens inkomster i härbärgerings- och förplägnadsrörelserna utgjorde fasta månads-, dags- och veckolöner 56 %, söndagsersättningar 6 %, övertidser-sättningar 0.9 %, ersättningar för arbete utfört efter kl. 24 0.01 % samt betjäningavgifter 34 %. De sist-nämndas betydelse växlade inom olika företag och yrkesgrupper. I utskänkningsrestauranger (och hotell, verksamma i samband med dem) utbetalades 40 % av lönen i betjäningavgifter, i övriga restauranger (och hotell, verksamma i samband med dem) 11 % samt i kaféer 8 %. I matserveringar och resandehem erlades lön endast i undantagsfall i betjäningavgifter. I arbetsplatsserveringar förekom detta avlöningssätt icke alls.

Främst servitörer, servitriser, portierer, vaktmästare och städerskor erhöilo sin lön enbart eller delvis i betjäningavgifter. Procentuellt fördelade sig dessa på följande sätt:

	Palveluraha-palkalla olleet Med lön i be-tjäningavgifter	Sekä kuukausi-että palvelu-rahapalkalla olleet Med lön både fast och i be-tjäningavgifter	Ilman ilmoitet-tuja palvelu-rahajo Utan uppgivna betjäning-avgifter
	%	%	%
Naispuoliset tarjoilijat — Servitriser	75	9	16
Miespuoliset tarjoilijat — Servitörer	99	—	1
Vahtimestarit — Vaktmästare	66	12	22
Portierit — Portierer	31	20	49
Hotellin pääsiivoojat, siivoojien esimiehet — Ansvariga hotellstäderskor, städerskörförman	7	38	55
Muut hotellin siivoojat — Andra hotellstäderskor	1	47	52

Palkat vaihtelivat eri palkkaperusteiden mukaan seuraavasti:

Lönerna växlade efter olika lönegrunder på följande sätt:

2. *Tarjoilijain, portierien, vahtimestarien ja siivoojain kiinteät palkat ja palvelurahat. Servitrisers, servitörers, portierers, vaktmästares och städerskors fasta lön och betjäningsavgifter.*

Palkansajaryhmät Löntagargrupper	Keskimäärin kuukaudessa I genomsnitt per månad			
	Kiinteätä palkkaa Fast lön	Sunnuntai- ja ylityö- korvauksia Söndags- och övertids- ersättningar	Palvelurahoja Betjänings- avgifter	Koko ansio Hela förtjänsten
mk				
<i>Naispuoliset tarjoilijat — Servitriser</i>				
1. Palvelurahapalkalla olleet — Med lön enbart i betjäningsavgifter	—	—	30 400	30 400
2. Sekä kiinteällä että palvelurahapalkalla olleet — Med lön både fast och i betjäningsavgifter	5 800	—	23 300	29 800
3. Ilman ilmoitettuja palvelurahoja olleet — Utan uppgivna betjäningsavgifter	21 000	—	—	21 000
<i>Miespuoliset tarjoilijat — Servitörer</i>				
1. Palvelurahapalkalla olleet — Med lön enbart i betjäningsavgifter	—	—	41 200	41 200
<i>Portierit — Portierer</i>				
1. Palvelurahapalkalla olleet — Med lön enbart i betjäningsavgifter	—	200	29 800	31 100
2. Sekä kiinteällä että palvelurahapalkalla olleet — Med lön både fast och i betjäningsavgifter	12 800	1 100	24 080	29 200
3. Ilman ilmoitettuja palvelurahoja olleet — Utan uppgivna betjäningsavgifter	24 900	2 800	—	29 200
<i>Vahtimestarit — Vaktmästare</i>				
1. Palvelurahapalkalla olleet — Med lön enbart i betjäningsavgifter	—	—	34 700	34 900
2. Sekä kiinteällä että palvelurahapalkalla olleet — Med lön både fast och i betjäningsavgifter	9 600	300	28 900	40 600
3. Ilman ilmoitettuja palvelurahoja olleet — Utan uppgivna betjäningsavgifter	26 300	1 300	—	30 300
<i>Hotellien pääsiivoajat — Ansvariga hotellstäderskor</i>				
1. Palvelurahapalkalla olleet — Med lön enbart i betjäningsavgifter	—	2 700	25 900	28 900
2. Sekä kiinteällä että palvelurahapalkalla olleet — Med lön både fast och i betjäningsavgifter	15 900	2 300	7 900	28 400
3. Ilman ilmoitettuja palvelurahoja olleet — Utan uppgivna betjäningsavgifter	19 800	2 300	—	23 300
<i>Hotellien muut siivoajat — Övriga hotellstäderskor</i>				
1. Palvelurahapalkalla olleet — Med lön enbart i betjäningsavgifter	—	—	17 700	19 300
2. Sekä kiinteällä että palvelurahapalkalla olleet — Med lön både fast och i betjäningsavgifter	4 500	2 200	4 300	21 800
3. Ilman ilmoitettuja palvelurahoja olleet — Utan uppgivna betjäningsavgifter	16 300	1 900	—	19 400

Palvelurahapalkalla olleiden tarjoilijain keskimääräiset kirjatut palvelurahat on laskettu erikseen Helsingissä, muissa kaupungeissa ja kauppaloissa sekä maalaiskunnissa.

För servitriser och servitörer med lön i betjäningsavgifter har den bokförda genomsnittliga månadsförtjänsten uträknats skilt för Helsingfors, övriga städer och köpingar samt landskommuner.

3. *Palvelurahapalkalla olleiden tarjoilijain keskimääräiset kuukausiansiot. Genomsnittlig månadsförtjänst för servitriser och servitörer med lön endast i betjäningsavgifter.*

Toimiala — Bransch	Keskimääräiset kuukausiansiot, mk Genomsnittlig månadsförtjänst, mk			
	Helsinki Helsingfors	Muut kaupungit ja kauppalat Övriga städer och köpingar	Maalais- kunnat Lands- kommuner	Koko maa Hela riket
Anniskeluravintolat — Utskänkningsrestauranger	42 600	Miehet — Män		41 200
		31 600	—	
Anniskeluravintolat — Utskänkningsrestauranger	32 300	Naiset — Kvinnor		30 500
		29 400	29 400	
Muut ravintolat — Övriga restauranger	32 000	25 100	—	30 300
Kahvilat, kahvi- ja jäätelöbaarit — Kaféer, kaffe- och glassbarer	29 800	15 900	—	29 400

Kuukausiansion taso on ollut erilainen myös erilaisissa majoitus- ja ravitsemisliikkeissä, kuten seuraavasta taulukosta ilmenee.

Den månatliga inkomstnivån har varierat även för olika branscher av härbärgerings- och förplägnadsrörelser, vilket även framgår ur följande tabell.

4. *Henkilökunnan keskimääräiset kuukausiansiot erilaisissa majoitus- ja ravitsemisliikkeissä.
Personalens genomsnittliga månadsförtjänst i olika härbärgerings- och förplägnadsrörelser.*

Palkansaajaryhmät Löntagargrupper	Anniskeluravintolat Utskänkningsrestauranger	Muut ravintolat Övriga restauranger	Yleiset ruokalait Allmänna matserveringar	Työmaaruokalait Arbetsplatsserveringar	Kahvilat, kahvi- ja jäätelöbaarit Kaféer, kaffe- och glassbarer	Matkustajakodit ja matkailumajat Resandehem och turisthyddor	Kaikki majoitus- ja ravitsemisliikkeet Alla härbärgerings och förplägnadsrörelser
	Keskimääräinen kuukausiansio, mk — Genomsnittlig månadsförtjänst, mk						
Hovimestarit: — Hovmästare:							
naiset — kvinnliga	36 900	—	—	—	2 900	—	36 900
miehet — manliga	47 800	—	30 000	—	32 700	—	47 500
Emännät — Vårdinnor	32 300	33 000	25 500	21 500	28 300	28 600	29 500
Keittiömestarit — Köksmästare	49 600	—	—	—	—	—	50 000
Tarkkailu- ja paragonkassanhoitajat sekä kassakoneen- ja viinikassanhoitajat — Kontroll-, paragon- och vinkassor samt kassaapparatskötare ..	24 100	24 300	20 100	19 300	23 400	28 100	24 400
Naispuoliset tarjoilijat — Servitriser	30 300	22 700	17 800	16 700	20 300	21 100	28 900
Miespuoliset tarjoilijat — Servitörer	39 600	—	—	—	—	—	40 200
Antelijat ja annostelijat — Barförsäljerskor och utproportionerare	20 200	19 500	17 800	17 800	19 700	17 800	19 500
Pääkeittäjät ja -kylmäköt — Ansvariga kokerskor och kallskänkor	27 800	28 800	22 500	20 800	24 300	19 500	27 400
Kokit (miesp.) — Kockar (manliga)	35 400	—	—	—	30 500	—	35 100
Paistajat, keittäjät ja kylmäköt — Stekerskor, kokerskor och kallskänkor	24 500	22 600	20 100	17 600	20 200	21 100	23 600
Aputyöntekijät keittiössä — Kökshjälp	18 600	18 700	16 900	16 500	17 200	17 800	18 100
Portierit hotelleissa ja matkustajakodeissa — Portierer i hotell och resandehem	33 400	29 000	18 000	—	—	28 600	31 500
Vahtimestarit — Vaktmästare	34 300	27 500	24 000	—	—	35 900	34 000
Siivoojien esimiehet, hotellin pääsiivoojat — Städarskeförmän och ansvariga hotellstäderskor	26 200	22 700	—	—	—	18 700	25 600
Hotellin ja matkustajakodin siivoojat — Städarskor i hotell och resandehem	20 700	20 600	—	—	—	19 900	20 600
Muut siivoojat — Andra städerskor	19 400	19 800	18 540	15 500	17 200	19 500	19 300

Ennakkotietoja kuntien taloudesta v. 1954 sekä kunnallistaksoituksesta v. 1955.

Provisional data on communal finances in 1954 and on communal taxation in 1955.

Kuntien taloutta v. 1954 valaisevan ennakkotilaston tiedot on kerätty virallisen finanssitalaston tarkistamattomista kyselykaavakkeista ja ne perustuvat yksinomaan kuntien omaan kirjanpitoon. Tapahtunutta kehitystä osoittaviksi vertailuluvuiksi on otettu edellisen vuoden vastaavat ennakkotiedot. Vuonna 1955 toimitettua kunnallistaksoitusta koskevat tiedot on saatu kunnallisten keskusjärjestöjen välityksellä.

Förhandsuppgifter om kommunernas ekonomi år 1954 samt om kommunaltaxeringen år 1955.

Uppgifterna i förhandsstatistiken om kommunernas ekonomi år 1954 ha erhållits ur okontrollerade frågeformulär, för den officiella finansstatistiken och basera sig enbart på kommunernas egen bokföring. För att kunna belysa utvecklingen sedan föregående år har som jämförelsematerial använts föregående års motsvarande förhandsuppgifter. Uppgifterna om den år 1955 verkställda kommunaltaxeringen ha erhållits av de kommunala centralorganisationerna.

1. Kuntien menot vuosina 1953—54 — Kommunernas utgifter åren 1953—54.

	Henkikirjoitettu väestö Mantals-skriven befolkning tuhansia tusental	Menot yhteensä Summa utgifter		Opetus- ja valistustoimi Undervisnings- och bildningsväsendet		Terveyden- ja sairaanhoito Hälsö- o. sjukvård		Sosiaalihuolto Socialvård		Pääomamenot Kapitalutgifter	
		Kaikkiaan Inalles	Asukasta kohden Per invånare	Kaikkiaan Inalles	Asukasta kohden Per invånare	Kaikkiaan Inalles	Asukasta kohden Per invånare	Kaikkiaan Inalles	Asukasta kohden Per invånare	Kaikkiaan Inalles	Asukasta kohden Per invånare
		milj. mk	mk	milj. mk	mk	milj. mk	mk	milj. mk	mk	milj. mk	mk
1954											
Kaupungit — Städer	1 133	52 983	46 800	5 890	5 200	4 216	3 700	4 164	3 700	14 896	13 100
Kauppalat — Köpingar ...	286	9 450	33 000	1 396	4 900	539	1 900	677	2 400	2 972	10 400
Maalaiskunnat — Landskommuner	2 784	48 026	17 200	12 080	4 300	3 338	1 200	5 954	2 100	13 506	4 900
Siitä: — Därav:											
Uudenmaan — Nylands	242	4 779	19 800	856	3 500	321	1 300	601	2 500	1 659	6 900
Turun-Porin — Åbo-Björneborgs	440	6 547	14 900	1 676	3 800	493	1 100	925	2 100	1 581	3 600
Ahvenanmaa — Åland ..	19	282	15 200	95	5 000	29	1 500	25	1 300	77	4 100
Hämeen — Tavastehus ..	328	5 613	17 100	1 370	4 200	385	1 200	814	2 500	1 524	4 600
Kymen — Kymmene	195	2 983	15 300	722	3 700	231	1 200	406	2 100	590	2 000
Mikkelin — S:t Michels ..	200	3 247	16 200	755	3 800	206	1 000	470	2 400	940	4 700
Kuopion — Kuopio	399	7 106	17 800	1 841	4 600	472	1 200	852	2 100	1 965	4 900
Vaasan — Vasa	503	7 386	14 700	2 058	4 100	591	1 200	923	1 800	1 735	3 400
Oulun — Uleåborgs	323	6 493	20 100	1 766	5 500	366	1 100	605	1 900	2 104	6 500
Lapin — Lapplands	135	3 590	26 500	941	7 000	244	1 800	333	2 400	1 331	9 900
Koko maa — Hela riket	4 203	110 459	26 300	19 366	4 600	8 093	1 900	10 795	2 600	31 374	7 500
1953											
Kaupungit — Städer	1 100	43 892	39 900	5 280	4 800	4 079	3 708	3 746	3 405	16 001	14 546
Kauppalat — Köpingar ...	283	9 067	32 050	1 294	4 572	494	1 746	616	2 177	2 825	9 982
Maalaiskunnat — Landskommuner	2 787	45 394	16 300	11 480	4 119	3 214	1 153	4 724	1 695	13 227	4 750
Koko maa — Hela riket	4 170	98 353	23 586	18 054	4 329	7 787	1 867	9 086	2 179	32 053	7 687

Taulukosta 1 havaitaan kuntien kokonaismenojen koko maassa lisääntyneen noin 12 100 milj. mk. Kaupungeissa ne lisääntyivät n. 21 %, kauppaloissa 4 %, ja maalaiskunnissa 6 %. Kun hintataso pysyi verrattain vakaana ja vuoden aikana tapahtuneet kunnallisvirka-lijain palkankorotuksetkin olivat verrattain vaatimatomia, voitaneen katsoa, että bruttomenojen nousu johtui pääasiassa reaalista tekijöistä.

Menot lisäytyivät miltei yksinomaan varsinaisten vuotuismenojen ryhmässä; pääomamenot kasvoivat kauppa-loissa ja maalaiskunnissa aivan vähän, mutta vähenivät kaupungeissa kokonaista 7 %. Opetustoimen samoin kuin terveyden- ja sairaanhoidon menot lisäytyivät vähemmän kuin kokonaismenot. Sosiaalihuollon kustannusten voitaneen arvioida lisääntyneen todellisuudessa noin 10—12 % kaikissa kuntaryhmissä. Taulukossa eri vuosilta esitetyt

Tabell 1 utvisar att kommunernas totalutgifter i hela riket stego med c. 12 100 milj. mk. För städernas del var ökningen 21 %, för köpingarnas 4 % och för landskommunernas del 6 %. Då prisnivån höll sig jämförelsevis stabil och kommunaltjänstemännens löneförhöjningar voro rätt obetydliga under året, kan man anse, att ökningen av bruttoutgifterna i främsta rummet berodde på reala faktorer.

Utgifterna stego så gott som enbart i gruppen egentliga årliga utgifter; köpingarnas och landskommunernas kapitalutgifter ökades obetydligt, medan en minskning med hela 7 % kan konstateras för städernas del. Utgifterna för undervisningsväsendet liksom även för hälso- och sjukvården ökades mindre än utgifternas totalsumma. Beträffande socialvården torde utgifterna i verkligheten ha ökat uppskattningsvis med 10—12 % för samt-

luvut eivät näet ole maalaiskuntien osalta toisiinsa verrattavissa, sillä v. 1954 kyselylomakkeita uusittaessa siirrettiin eräitä menoeriä yleisten yhteiskunnallisten tehtävien pääluokasta sosiaalihuollon ryhmään, johon ne kuntien kirjanpidossa jo useita vuosia on kirjattu. Tällaisia eräitä ovat esim. kuntien maksamat lisäeläke- ja vanhuusavustusosundet sekä kotisisartoiminta. Kaupunkien ja kauppala- osalta mainittua siirtoa ei voitu tässä, yhteydessä suorittaa.

liga kommungrupper. De i tabellen framlagda talen för olika år äro nämligen icke för landskommunernas del jämförbara med varandra, emedan några poster från huvudtiteln „allmänna sociala uppgifter” i de år 1954 förnyade formulären överförts till gruppen socialvård, dit de redan under flere år hänförs i den kommunala bokföringen. Sådana poster voro bl.a. kommunernas andel i tilläggs-pensioner och åldringsunderstöd samt hem-syster-verksamheten. För städer och köpingar kunde denna överföring icke göras i detta sammanhang.

2. Kuntien tulot ja nettomenot vuosina 1953—54 — Kommunernas inkomster och nettoutgifter åren 1953—54.

	Tulot — Inkomster			Nettomenot — Nettoutgifter							
	Verotulot Skatteinkomster		Lainan- otto Upptagna län	Opetus- ja valistustoimi Undervisnings- och bildningsväsendet		Terveysten- ja sairaanhoito Hälso- o. sjukvård		Sosiaalihuolto Socialvård		Pääomamenot Kapitalutgifter	
	Kaikkiaan Inalles	% kokonais- menoista I % av total- utgifter		Kaik- kiaan Inalles	% vero- tuloista I % av skatte- inkomster	Kaik- kiaan Inalles	% vero- tuloista I % av skatte- inkomster	Kaik- kiaan Inalles	% vero- tuloista I % av skatte- inkomster	Kaik- kiaan Inalles	% vero- tuloista I % av skatte- inkomster
milj. mk		milj. mk	milj. mk		milj. mk		milj. mk		milj. mk		
1954											
Kaupungit — Städer	27 444	52	3 007	4 344	15.8	2 668	9.7	3 017	11.0	7 809	28.5
Kauppalat — Köpingar ...	5 107	54	1 392	768	15.0	391	7.7	475	9.3	1 220	23.9
Maalaiskunnat — Lands- kommuner	22 629	47	4 064	3 419	15.1	2 034	9.0	4 317	19.1	5 090	22.5
Siitä: — Därav:											
Uudenmaan — Nylands..	2 620	55	488	219	8.4	245	9.4	422	16.1	783	29.9
Turun-Porin — Åbo- Björneborgs	3 445	53	533	560	16.2	336	9.8	658	19.1	691	20.1
Ahvenanmaa — Åland ..	129	46	33	22	17.1	24	18.6	17	13.2	47	36.4
Hämeen — Tavastehus ..	2 917	52	463	494	16.9	249	8.5	564	19.3	721	24.7
Kymen — Kymmene	1 715	57	121	244	14.2	168	9.8	274	16.0	325	19.0
Mikkelin — S:t Michels ..	1 445	45	344	224	15.5	118	8.2	322	22.3	262	18.1
Kuopion — Kuopio	3 017	42	643	516	17.1	297	9.8	636	21.1	606	20.1
Vaasan — Vasa	3 691	50	609	637	17.3	333	9.0	704	19.1	690	18.7
Oulun — Uleåborgs	2 399	37	650	420	17.5	172	7.2	461	19.2	556	23.2
Lapin — Lapplands	1 251	35	180	83	6.6	92	7.4	259	20.7	409	32.7
Koko maa — Hela riket	55 180	50	8 463	8 531	15.5	5 093	9.2	7 809	14.2	14 119	25.6
1953											
Kaupungit — Städer	30 599	60	3 099	3 836	12.5	2 797	9.1	2 697	8.8	10 210	33.4
Kauppalat — Köpingar ...	5 027	55	1 095	691	13.7	377	7.5	434	8.6	1 383	27.5
Maalaiskunnat — Lands- kommuner	20 576	44	4 520	3 051	14.8	1 960	9.5	3 299	16.0	4 800	23.3
Koko maa — Hela riket	56 202	53	8 714	7 578	13.5	5 134	9.1	6 430	11.4	16 393	29.2

Menojen kasvaessa on verotulojen yhteismäärä hiukan vähentynyt. Eri kuntaryhmissä niiden kehitys kuitenkin on käynyt eri suuntiin; kaupungeissa voidaan todeta niiden vähentyneen noin 10 %, kauppaloissa ja maalaiskunnissa lisääntyneen lähes samassa suhteessa. Tämä erilaisuus kuvastuu selvästi veroäyrin hinnan kehityksestä eri kuntaryhmissä (taulu 4). Kaupunkien vähentyneiden pääomamenojen peittäämiseen on lainavaroja käytetty jokseenkin sama määrä kuin edellisellä vuonna. Maalaiskunnissa on kehitys ollut päinvastainen: pääomamenot pysyivät jokseenkin samalla tasolla kuin 1953, mutta lainanotto väheni noin 500 milj. mk. Lainavarojen runsas käyttö kaupungeissa ja kauppaloissa liittyy niiden pääomamenojen rakenteeseen. Varsinaisen hallinnollisen investoinnin rinnalla niiden on uusia alueita asutettaessa sijoitettava suuria summia esim. sähkö- ja vesijohtolaitoksiinsa. Näihin tarkoituksiin lainoja voidaan käyttää runsaammin ja niitä on myös saatavissa helpommin kuin välittömästi taloudellisessa mielessä tuotattomasti hallinnollisiin investointeihin. Maalaiskunnilla liikelaitoksia on verrattain vähän, ja niiden luotonkäyttö sen vuoksi rajoitetumpaa.

Samtidigt som utgifterna ökat har skatteinkomster- nas totalbelopp i viss mån nedgått. I de skilda kommungrupperna är utvecklingen dock olikriktad. För städerna kan konstateras en minskning med 10 %, för köpingarna och landskommunerna åter en ungefär lika stor ökning. Olikheten mellan kommungrupperna framgår tydligt även i utvecklingen av skattöproiset. (tabell 4). Städernas kapitalutgifter ha nedgått, men beloppet av de nya län, som upptagits för bestridande av dessa utgifter, har likväl inte minskats. I landskommunerna har utvecklingen gått i motsatt riktning; medan kapitalutgifterna förblivit ungefär på samma nivå som år 1953, har upplåningen minskats med c. 500 milj. mk. Städernas och köpingarnas stora behov av lånemedel beror på deras kapitalutgifters struktur. Vid sidan av egentliga administrativa investeringar måste i samband med bebyggandet av nya områden stora summor placeras i elektricitets- och vattenledningsverk. För dylika ändamål kunna län användas i större utsträckning och även erhållas lättare än för administrativa investeringar, som inte äro direkt räntabla. Landskommunerna ha endast få affärsföretag, varför även användningen av kredit är mera begränsad.

3. Kuntien varat ja velat 31. 12. 1953—54 — Kommunernas tillgångar och skulder 31. 12. 1953—54.

	Varat Tillgångar	Velat — Skulder				Verotasaus- rahaston pääoma Skatte- utjämnings- fondens- kapital	Käyttö- rahaston pääoma Kassaförlags- fondens kapital
		Kokonais- velka Totalskuld	Vakautetut velat — Konsoliderad gäld				
			Kaikkiaan Inalles	Asukasta kohden Per invånare	Veroyriä kohden Per skattöre		
milj. mk		mk			milj. mk		
1954							
Kaupungit — Städer	142 061	21 201	16 221	14 300	6: 51	1 825	1 758
Kauppalat — Köpingar ...	20 888	6 292	5 031	17 600	10: 35	393	236
Maalaiskunnat — Lands- kommuner	94 528	20 860	16 245	5 800	7: 28	2 175	2 613
Siitä: — Därav:							
Uudenmaan — Nylands ..	9 801	1 973	1 596	6 600	5: 31	274	233
Turun-Porin — Åbo- Björneborgs	14 330	2 729	2 132	4 800	5: 77	396	515
Ahvenanmaa — Åland ..	340	126	105	5 700	8: 34	1	—
Hämeen — Tavastehus ..	12 537	2 896	2 393	7 300	7: 90	287	327
Kymen — Kymmene ...	6 830	1 221	980	5 000	4: 89	162	122
Mikkelin — S:t Michels ..	6 275	1 454	1 157	5 800	8: 53	136	215
Kuopion — Kuopio	14 318	3 193	2 550	6 400	9: 99	393	395
Vaasan — Vasa	14 653	3 302	2 614	5 200	7: 67	277	505
Oulun — Uleåborgs	10 620	2 730	2 121	6 600	9: 97	178	290
Lapin — Lapplands	4 824	1 236	597	4 400	5: 90	71	11
Koko maa — Hela riket	257 477	48 353	37 497	8 900	7: 20	4 393	4 607
1953							
Kaupungit — Städer	126 271	21 648	15 715	14 300	6: 77	1 771	1 116
Kauppalat — Köpingar ...	17 768	5 596	4 085	14 400	9: 40	370	163
Maalaiskunnat — Lands- kommuner	82 253	17 551	12 448	4 500	6: 02	2 032	2 281
Koko maa — Hela riket	226 292	44 795	32 248	7 700	6: 69	4 173	3 560

Verrattaessa taulukkoon otettujen hallinnonhaarojen nettomenoja bruttomenoihin voidaan todeta, että opetus-toimen tulot (etupäässä valtionavustuksia) jatkuvasti kasvavat hitaammin kuin menot, joten yhä suurempi

Om man jämför de i tabellen upptagna nettoutgif-terna inom olika förvaltningsgrenar med bruttoutgif-terna, kan man konstatera, att inkomsterna från under- visningsväsendet (främst statsunderstöd) fortgående ha

4. Veroyrien luku vuosien 1954—55 taksoituksissa — Antal skattören vid taxeringen åren 1954—55.

	Veroyriä — Skattören					Veroyrin painotettu keskihinta Skattörets vägda medelpris
	Kiinteistö-, elinkino- yms. tuloista För inkomst av fastighet, näring mm.	Palkka- yms. tuloista För lön o.a.d. inkomst	Yhteensä Summa	Asukasta kohden Per invånare	Taksoitettua kohden Per taxerad	
1955						
Kaupungit — Städer	717.7	1 772.1	2 489.8	2 197	..	11: 89
Kauppalat — Köpingar ...	144.9	341.1	486.0	1 700	..	11: 26
Maalaiskunnat — Lands- kommuner	892.7	1 338.9	2 231.6	801	1 934	10: 13
Siitä: — Därav:						
Uudenmaan — Nylands ..	96.5	204.0	300.5	1 243	2 292	9: 11
Turun-Porin — Åbo- Björneborgs	165.6	203.9	369.5	839	2 054	9: 40
Ahvenanmaa — Åland ..	5.2	7.4	12.6	680	1 752	10: 40
Hämeen — Tavastehus ..	123.6	179.4	303.0	925	2 022	9: 89
Kymen — Kymmene ...	78.0	122.3	200.3	1 027	2 560	10: 20
Mikkelin — S:t Michels ..	63.3	72.3	135.6	678	1 699	11: —
Kuopion — Kuopio	101.7	153.6	255.3	639	1 655	11: 55
Vaasan — Vasa	154.5	186.2	340.7	677	1 695	10: —
Oulun — Uleåborgs	75.7	137.1	212.8	658	1 798	11: 42
Lapin — Lapplands	28.6	72.7	101.3	747	1 865	11: 92
Koko maa — Hela riket	1 755.3	3 452.1	5 207.4	1 239	..	11: 08
1954						
Kaupungit — Städer	651.2	1 672.7	2 323.9	2 113	..	12: 43
Kauppalat — Köpingar ...	117.9	319.1	437.0	1 542	..	11: 38
Maalaiskunnat — Lands- kommuner	821.8	1 246.5	2 068.4	742	1 847	10: 10
Koko maa — Hela riket	1 590.9	3 238.3	4 829.3	1 158	..	11: 33

osa menoista jää kuntien verotuloilla peitettäväksi. Terveysten- ja sairaanhoidon tulot sensijaan ovat ainakin maalaiskunnissa kasvaneet nopeammin kuin menot.

Kolmannelta taulusta havaitaan vakautettujen velkojen lisäytyneen kaikissa kuntaryhmissä: kaupungeissa 3 %, kauppaloissa 23 % ja maalaiskunnissa 30 %. Lyhytaikaiset velat sensijaan ovat vähentyneet lähes 1700 milj. mk. Tämä seikka voitaneen tulkita merkiksi siitä, että kunnallistalouden rahoitusvaikeudet ovat alkaneet keventyä. Samaan suuntaan viittaa myös edellä todettu verotuksen lieventyminen.

Ennakkotiedot vuoden 1954 tulojen perusteella toimitetusta kunnallistaksoituksesta esitetään neljännessä taulussa.

Taksoitetut vuositulot koko maassa olivat 520.7 miljardia mk; nousu edelliseen vuoteen verrattuna oli 37.8 miljardia. Kiinteistö- ja elinkeinotulojen kasvu oli 10.3 % ja palkkatulojen 6.6 %. Eri kuntaryhmiä verrattaessa havaitaan elinkeinotulojen kohonneen kaupungeissa enemmän kuin maalaiskunnissa. Palkkatulojen kasvu sensijaan on ollut suhteellisesti voimakkaampaa maalaiskunnissa. Asukasta kohden lasketut tulot olivat kaupungeissa 2.7 kertaa niin suuret kuin maalaiskunnissa.

Ennakkotiedustelun yhteydessä kerättiin erikseen tietoja fyysillisten henkilöiden taksoituksesta maalaiskunnissa. Käyttökelpoisia tietoja saatiin 468 kunnasta. Seuraavassa taulukossa kunnat on ryhmitelty asukasta kohden lasketun keskimääräisen tulotason mukaan.

5. Fyysillisten henkilöiden tulotaso maalaiskunnissa v. 1954 — Inkomstnivån för fysiska personer i landskommunerna år 1954.

Äyreja asukasta kohden Skattören per invånare	Kuntien luku Antal kommuner	Veroäyrien luku, 1000 kpl — Antal skattören i 1000-tal			
		elinkeino- tulosta för näringsinkomst	palkkatulo- sta för löneinkomst	yhteensä summa	
400— 499	54	51 555	39.5 %	79 040	130 595
500— 599	100	125 949	39.9 %	189 423	315 372
600— 699	110	168 784	40.6 %	246 875	415 659
700— 799	82	126 714	40.1 %	189 143	315 857
800— 899	58	96 070	32.8 %	196 667	292 737
900— 999	30	61 772	32.7 %	127 003	188 775
1 000—1 099	12	22 415	20.5 %	86 891	109 306
1 100—1 199	8	10 173	21.6 %	36 827	47 000
1 200—1 299	10	14 022	17.3 %	66 968	80 990
1 300—1 399	1	1 819	6.9 %	24 641	26 460
1 400—1 499	1	266	5.5 %	4 582	4 848
1 500—1 599	—	—	—	—	—
1 600—1 699	2	11 316	11.8 %	84 362	95 678
	468	690 855	34.1 %	1 332 422	2 023 277

Fyysillisten henkilöiden keskimääräinen tulo, maalaiskunnissa oli 80 800 mk. Elinkeino- ja elinkeinotulojen suhteellinen osuus pienenee nopeasti noin 80 000 markan rajasta korkeampiin tuloluokkiin siirryttäessä. Tämä johtuu mm. lapsirikkaudesta ja nuorison ansiomahdollisuuksien heikkoudesta maatalousvaltaisilla seuduilla sekä maataloustulon verotusperusteista. Korkeimpaan tuloluokkaan, jossa elinkeinotulojen osuus on hiukan suurempi kuin edellisessä luokassa, kuuluu Helsingin ympäristökuntia, joissa kaupan ja teollisuuden alalla toimivilla pienyrityksillä on hyvät edellytykset.

ökats i långsammare takt än utgifterna, varför en allt större del av utgifterna måste bestridas med kommunernas skattemedel. Inom hälso- och sjukvården ha åtminstone i landskommunerna inkomster vuxit snabbare än utgifterna.

Tabell 3 utvisar, att den konsoliderade gälden ökats i samtliga kommungrupper: i städerna med 3 %, i köpingarna med 23 % och i landskommunerna med 30 %. De kortfristiga lånen ha däremot minskats med närmare 1700 milj. mk. Detta kan betraktas som ett tecken på, att finansieringssvårigheterna inom kommunalhushålningen småningom börja lätta. Härpå tyder även det faktum, att beskattningen blivit lindrigare.

Förhandsuppgifter om den på grund av 1954 års inkomster verkställda kommunaltaxeringen erhållas ur tabell 4.

De taxerade inkomsterna i hela riket stego till 520.7 mrd. mk. ökningen från föregående år var 37.8 mrd. mk. Inkomsterna från fastighet och näring stego med 10.3 % och löneinkomsterna med 6.6 %. En jämförelse mellan olika kommungrupper utvisar att ökningen av näringsinkomsterna varit större för städer än för landskommuner. Beträffande löneinkomsterna var däremot tillväxten proportionellt sett kraftigare i landskommunerna. Inkomsterna per invånare voro i städerna 2.7 gånger så stora som i landskommunerna.

I samband med förhandsförfrågningen insamlades skilt för sig uppgifter om taxeringen av fysiska personer i landskommuner. Användbara uppgifter erhöles från 468 kommuner. I följande tabell äro kommunerna grupperade enligt medelinkomstnivån per invånare.

Medelinkomsten per fysisk person i landskommunerna var 80 800 mk. Näringsinkomsternas proportionella andel minskar snabbt vid förflyttning till högre inkomstklasser från och med inkomstgränsen 80 000 mk. Detta beror bland annat på barnrikheten i trakter med övervägande lantbruksbefolkning, på ungdomens dåliga förtjänstmöjligheter i dessa trakter samt på taxeringsgrunderna för lantbruksinkomsterna. Till den högsta inkomstklassen, där näringsinkomsternas andel är något större än i den närmast föregående klassen, hör kommuner i Helsingfors omnejd, i vilka småföretagare inom handel och industri ha särskilt goda förutsättningar.