

Perheet 2001

Familjer
Families



Perheet 2001

Familjer

Families



Tiedustelut – Förfrågningar – Inquiries:

Vaesto.tilasto@tilastokeskus.fi

Leena Kartovaara

(09) 17 341

SVT

*Suomen virallinen tilasto
Finlands officiella statistik
Official Statistics of Finland*

Kansikuva – Pämbild – Cover photograph: Leena Kartovaara

© 2002 Tilastokeskus

Tietoja lainattaessa lähteenä on mainittava Tilastokeskus.

Uppgifterna får lånas med uppgivande av Statistikcentralen som källa.

Quoting is encouraged provided Statistics Finland is acknowledged as the source.

ISSN 0784-8447

= Väestö

ISSN 0785-8205

ISBN 952-467-105-0

Valopaino, Helsinki 2002

Alkusanat

Tämä julkaisu sisältää demografisia tietoja suomalaisista perheistä ja asutokunnista vuoden 2001 lopusta. Perhejulkaisu on ilmestynyt vuosittain vuodesta 1994 lähtien. Sitä ennen julkaisuja on tuotettu epäsäännöllisin välein, edellinen vuoden 1990 perheistä.

Vuoden 1992 perheiden tiedot on julkaistu suppeammassa muodossa keväällä 1994 ilmestyneessä artikkelijulkaisussa Suomalainen perhe.

Tämän julkaisun on toimittanut Leena Kartovaara. Taulukko-osan on muokannut Tarina Elg. Kuviot on tehnyt Irma Pitkänen.

Helsingissä joulukuussa 2002

Förord

Denna publikation innehåller demografiska uppgifter om finländska familjer och bostadshushåll i slutet av år 2001. En familjepublikation har utkommit årligen fr.o.m. år 1994. Därförinnan har familjepublikationer producerats med oregelbundna intervaller, senast år 1990.

Uppgifterna om familjer år 1992 har publicerats i en mera begränsad version i artikelsamlingen "Den finländska familjen", som utkom våren 1994.

Denna publikation har redigerats av Leena Kartovaara. Tabelldelen har utformats av Tarina Elg. Irma Pitkänen har gjort figurerna.

Helsingfors i december 2002

Foreword

This publication contains demographic data on families and household-dwelling units at the end of 2000. This is the first publication of families with tables of household-dwelling units as well. Publications on families have been published every year since 1994. Until 1994, demographic data on families were produced at irregular intervals, the previous one being of families in 1990.

The 1992 data on families were compiled in a more concise form in the publication The Finnish Family which was published in the spring of 1994.

This publication was edited by Leena Kartovaara. The tables were prepared by Tarina Elg. The figures are made by Irma Pitkänen.

Helsinki, December 2002

Riitta Harala

*Tilastajohtaja
Statistikdirektör
Director, Population Statistics*

Sisällys

Katsaus suomalaisen perheeseen	7	14. Lapsiperheet vanhempien kielen mukaan 31.12.2001	96
Perheiden määrä	7	15. Perheet puolisoiden/vanhempien kansalaisuuden mukaan 31.12.2001	97
Perhetyyppien kehitys	8	16. Lapsiperheet vanhempien kansalaisuuden mukaan 31.12.2001	98
Aviopari – avopari	9	17. Perheet puolisoiden/vanhempien syntymämaan mukaan 31.12.2001	99
Perhetyyppi ja siviilisääty	9	18. Lapsiperheet vanhempien syntymämaan mukaan 31.12.2001	100
Puolisoiden kieli	10	19A. Suomen kansalaisten miesten ulkomaalaisten avio- ja avovaimojen kansalaisuudet 31.12.2001	101
Puolisoiden kansalaisuus	10	19B. Suomen kansalaisten naisten ulkomaalaisten avio- ja avomiesten kansalaisuudet 31.12.2001	105
Suomalaisten ulkomailla syntyneet puoliset	11	20A. Suomessa syntyneiden miesten ulkomailla syntyneiden vaimojen syntymämaat 31.12.2001	110
Lapsiperheiden määrä	12	20B. Suomessa syntyneiden naisten ulkomailla syntyneiden miesten syntymämaat 31.12.2001	114
Lapsiperhetyypit	13	21. Perheet, joissa 0–79-vuotiaita lapsen asemassa olevia perhetyypin, lapsiluvun ja äidin iän mukaan 31.12.2001	119
Uusperheet	13	22. Perheet perhetyypin ja lapsiluvun mukaan 31.12.2001	119
Lapsiperheiden lapsimäärät	14	23. Perheet perhetyypin ja alle 25-vuotiaiden lasten määrän mukaan 31.12.2001	120
Lapsiperheiden alueelliset erot	15	24. Perheet perhetyypin ja alle 18-vuotiaiden lasten määrän mukaan 31.12.2001	120
Lapsinäkökulma perheeseen	16	25A. Lapsiperheet alle 18-vuotiaiden lasten määrän ja perhetyypin mukaan 31.12.2001	121
Asuntokunnat	19	25B. Lapsiperheet kaikkien kotona asuvien lasten määrän ja perhetyypin mukaan 31.12.2001	121
Aineisto ja sen luotettavuus	21	26. Uusperheet perhekoostumuksen ja lapsiluvun mukaan 31.12.2001	122
Käsitteet	22	27. Perheet lasten ikäryhmien ja perhetyypin mukaan 31.12.2001	123
Taulukot		28. Perheiden 0–24-vuotiaat lapset, ainoat lapset, yksinhuoltajien lapset, avoparien lapset, ottolapset ja uusperheiden lapset iän mukaan 31.12.2001	124
1. Väestö sukupuolen, iän (5-vuotiskäryhmittäin ja 1-vuotiskäryhmittäin) ja perheaseman mukaan 31.12.2001	62	29. Lapset iän ja perheen kotona asuvien alle 18-vuotiaiden lasten määrän mukaan 31.12.2001	125
2. Asuntoväestö sukupuolen, iän ja asuntokunnan henkilöluvun mukaan 31.12.2001	69	30. Lapset iän ja perheen kaikkien kotona asuvien lasten määrän mukaan 31.12.2001	125
3. Asuntokunnat vanhimman henkilön sukupuolen ja iän sekä asuntokunnan henkilöluvun mukaan 31.12.2001	76	31. Perheet perhetyypin mukaan ja henkilöt perheisiin kuulumisen mukaan lääneittäin 31.12.2001	126
4. Perheet tyypin, puolisoiden/vanhempien iän ja lapsiluvun mukaan 31.12.2001	77	32. Perheet perhetyypin mukaan ja henkilöt perheisiin kuulumisen mukaan maakunnittain ja seutukunnittain 31.12.2001	127
5. Ruotsinkieliset perheet tyypin, puolisoiden/ vanhempien iän ja lapsiluvun mukaan 31.12.2001	80	33. Perheet perhetyypin mukaan ja henkilöt perheisiin kuulumisen mukaan maakunnittain ja kunnittain 31.12.2001	130
6. Perheet, joissa toinen puoliso on suomenkielinen ja toinen ruotsinkielinen, tyypin, puolisoiden iän ja lapsiluvun mukaan 31.12.2001	83	34. Lapsiperheet perhetyypin mukaan, lapsimäärät ja perheet, joissa alle 25-vuotiaita lapsia lääneittäin 31.12.2001	140
7. Perheet tyypin, puolisoiden/vanhempien iän ja alle 7-vuotiaiden lasten määrän mukaan 2001	86	35. Lapsiperheet perhetyypin mukaan, lapsimäärät ja perheet, joissa alle 25-vuotiaita lapsia maakunnittain ja seutukunnittain 31.12.2001	141
8A. Perheet, joissa on mies/isä, miehen iän ja perhetyypin mukaan 31.12.2001	88	36. Lapsiperheet perhetyypin mukaan, lapsimäärät ja perheet, joissa alle 25-vuotiaita lapsia maakunnittain ja kunnittain 31.12.2001	144
8B. Perheet, joissa on nainen/äiti, naisen iän ja perhetyypin mukaan 31.12.2001	89	37. Asuntokunnat henkilöluvun mukaan maakunnittain ja kunnittain 31.12.2001	155
9A. Perheet, joissa mies, perhetyypin ja miehen siviilisäädyn mukaan 31.12.2001	90		
9B. Perheet, joissa nainen, perhetyypin ja naisen siviilisäädyn mukaan 31.12.2001	90		
10A. Lapsiperheet, joissa mies, perhetyypin ja miehen siviilisäädyn mukaan 31.12.2001	91		
10B. Lapsiperheet, joissa nainen, perhetyypin ja naisen siviilisäädyn mukaan 31.12.2001	91		
11. Perheet perhetyypin ja miehen/isän ja naisen/äidin avio/avoliiton järjestysnumeron mukaan 31.12.2001	92		
12A. Perheet, joissa on mies/isä perhetyypin, miehen avio/avoliiton järjestysnumeron ja miehen iän mukaan 31.12.2001	93		
12B. Perheet, joissa on nainen/äiti perhetyypin, naisen avio/avoliiton järjestysnumeron ja naisen iän mukaan 31.12.2001	94		
13. Perheet puolisoiden/vanhempien kielen mukaan 31.12.2001	95		

Innehåll

Den finländska familjen	24	16. Barnfamiljer efter föräldrarnas medborgarskap 31.12.2001	98
Antalet familjer	24	17. Familjer efter makarnas/föräldrarnas födelseland 31.12.2001	99
Utvecklingen av familjetyperna	25	18. Barnfamiljer efter föräldrarnas födelseland 31.12.2001	100
Äkta makar – sambor	26	19A. Kvinnor som är gifta eller sammanbor med finländska män efter medborgarskap 31.12.2001	101
Familjetyper och civilstånd	26	19B. Män som är gifta eller sammanbor med finländska kvinnor efter medborgarskap 31.12.2001	105
Makarnas språk	27	20A. Kvinnor som är gifta eller sammanbor med män som är födda i Finland efter kvinnornas födelseland 31.12.2001	110
Makarnas nationalitet	27	20B. Män som är gifta eller sammanbor med kvinnor som är födda i Finland efter männens födelseland 31.12.2001	114
Finländarnas utlandsfödda makar	28	21. Familjer där personer i åldern 0–79 år räknas som barn efter familjetyper, antal barn och moderns ålder 31.12.2001	119
Antalet barnfamiljer	29	22. Familjer efter familjetyper och antalet barn 31.12.2001	119
Typ av barnfamilj	30	23. Familjer efter familjetyper och antalet barn under 25 år 31.12.2001	120
Ombildade familjer	30	24. Familjer efter familjetyper och antalet barn under 18 år 31.12.2001	120
Antalet barn i barnfamiljer	31	25A. Barnfamiljer efter antalet barn under 18 år och familjetyper 31.12.2001	121
Regionala skillnader mellan barnfamiljer	33	25B. Barnfamiljer efter antalet alla barn som bor hemma och familjetyper 31.12.2001	121
Barnet i centrum	34	26. Ombildade familjer efter familjens sammansättning och antalet barn 31.12.2001	122
Bostadshushåll	36	27. Familjer efter barnens åldersgrupp och familjetyper 31.12.2001	123
Materialet och dess tillförlitlighet	39	28. Familjernas barn i åldern 0–24 år, enda barnet, ensamförsörjares barn, sambors barn, adoptivbarn och barn i ombildade familjer efter ålder 31.12.2001	124
Begrepp	40	29. Barnen efter ålder och antal hemmaboende minderåriga barn i familjen 31.12.2001	125
Tabeller		30. Barnen efter ålder och antal hemmaboende barn i familjen 31.12.2001	125
1. Befolkning efter kön, ålder (5-årsklasser och 1-årsklasser) och ställning i familjen 31.12.2001	62	31. Familjer efter typer och personer efter familjetillhörighet och län 31.12.2001	126
2. Bostadsbefolkningen efter kön och ålder och efter antalet personer i bostads hushållet 31.12.2001	69	32. Familjer efter typer och personer efter familjetillhörighet, landskap och ekonomisk region 31.12.2001	127
3. Bostadshushållen efter den äldsta personens kön och ålder och efter antalet personer i bostadshushållet 31.12.2001	76	33. Familjer efter typer och personer efter familjetillhörighet, landskap och kommun 31.12.2001	130
4. Familjer efter typer, makarnas/föräldrarnas ålder och antalet barn 31.12.2001	77	34. Barnfamiljer efter familjetyper, antalet barn samt familjer med barn under 25 år länsvis 31.12.2001	140
5. Svenskspråkiga familjer efter typer, makarnas/föräldrarnas ålder och antalet barn 31.12.2001	80	35. Barnfamiljer efter familjetyper, antalet barn och familjer med barn under 25 år landskapsvis och efter ekonomisk region 31.12.2001	141
6. Familjer där den ena av makarna är finskspråkig och den andra svenskspråkig efter typer, makarnas/föräldrarnas ålder och antalet barn 31.12.2001	83	36. Barnfamiljer efter familjetyper, antalet barn och familjer med barn under 25 år landskapsvis och kommunvis 31.12.2001	144
7. Familjer efter typer, makarnas/föräldrarnas ålder och antalet barn under 7 år 2001	86	37. Bostadshushåll efter antalet personer landskapsvis och kommunvis 31.12.2001	155
8A. Familjer med man/far efter mannens ålder och familjetyper 31.12.2001	88		
8B. Familjer med kvinna/mor efter kvinnans ålder och familjetyper 31.12.2001	89		
9A. Familjer med man efter familjetyper och mannens civilstånd 31.12.2001	90		
9B. Familjer med kvinna efter familjetyper och kvinnans civilstånd 31.12.2001	90		
10A. Barnfamiljer med man efter familjetyper och mannens civilstånd 31.12.2001	91		
10B. Barnfamiljer med kvinna efter familjetyper och kvinnans civilstånd 31.12.2001	91		
11. Familjer efter familjetyper och ordningsnummer för mannens/faderns och kvinnans/moderns äktenskap/samboförhållande 31.12.2001	92		
12A. Familjer med man/far efter familjetyper, ordningsnummer för mannens äktenskap/samboförhållande och ålder 31.12.2001	93		
12B. Familjer med kvinna/mor efter familjetyper, ordningsnummer för kvinnans äktenskap/samboförhållande och ålder 31.12.2001	94		
13. Familjer efter makarnas/föräldrarnas språk 31.12.2001	95		
14. Barnfamiljer efter föräldrarnas språk 31.12.2001	96		
15. Familjer efter makarnas/föräldrarnas medborgarskap 31.12.2001	97		

Contents

Review of the Finnish family	42	15. Families by citizenship of spouses/parents on December 31, 2001	97
Number of families	42	16. Families with underage children by citizenship of parents on December 31, 2001	98
Changes in types of families	43	17. Families by country of birth of spouses/parents on December 31, 2001	99
Married couple – cohabiting couple	44	18. Families with underage children by country of birth of parents on December 31, 2001	100
Type of family and marital status	44	19A. Citizenship of foreign spouses and cohabiting partners of Finnish men on December 31, 2001	101
Language of spouses	45	19B. Citizenship of foreign spouses and cohabiting partners of Finnish women on December 31, 2001	105
Citizenship of spouses	46	20A. Country of birth of foreign-born wives of men born in Finland on December 31, 2001	110
Foreign-born spouses of Finnish-born persons	46	20B. Country of birth of foreign-born husbands of women born in Finland on December 31, 2001	114
Number of families with underage children	47	21. Families with persons aged 0–79 in child status by type of family, number of children and age of mother on December 31, 2001	119
Families with underage children by type of family	49	22. Families by type of family and number of children on December 31, 2001	119
Reconstituted families	49	23. Families by type of family and number of children aged 24 or under on December 31, 2001	120
Number of children in families with underage children	50	24. Families by type of family and number of children aged 17 or under on December 31, 2001	120
Differences in families with underage children by area	51	25A. Families with underage children by number of children aged 17 or under and type of family on December 31, 2001	121
Families from the standpoint of the child	53	25B. Families with children by total number of children living at home and family type on December 31 2001	121
Household-dwelling units	55	26. Reconstituted families by family composition and number of children on December 31, 2001	122
Data content and its reliability	58	27. Families by age group of children and type of family on December 31, 2001	123
Concepts	59	28. Children aged 0–24, ‘only child’ children, children of single parents, children of cohabiting partners, adopted children in families and children of reconstituted families by age on December 31, 2001	124
Tables		29. Children by age and number of children living at home aged 17 or under on December 31, 2001	125
1. Population by age (5-year groups and 1-year groups), sex and family status on December 31, 2001	62	30. Children by age and number of all the children living at home on December 31, 2001	125
2. Household-dwelling unit population by sex and age and by number of persons in the household on December 31, 2001	69	31. Families by type of family and persons belonging/not belonging to families by province on December 31, 2001	126
3. Household-dwelling units by sex and age of the oldest person and by number of persons in the household-dwelling unit December 31, 2001	76	32. Families by type of family and persons belonging/not belonging to families by region and sub-regional unit on December 31, 2001	127
4. Families by type, age of spouses/parents and number of children on December 31, 2001	77	33. Families by type of family and persons belonging/not belonging to families by region and municipality on December 31, 2001	130
5. Swedish-speaking families by type, age of spouses/parents and number of children on December 31, 2001	80	34. Families with underage children by type of family, number of children and families with children aged 24 or under by province on December 31, 2001	140
6. Families with one Finnish-speaking spouse and one Swedish-speaking spouse by type, age of spouses/parents and number of children on December 31, 2001	83	35. Families with underage children by type of family, number of children and families with children aged 24 or under by region and sub-regional unit on December 31, 2001	141
7. Families by type, age of spouses/parents and number of children aged 6 or under in family in 2001	86	36. Families with underage children by type of family, number of children and families with children aged 24 or under by region and municipality on December 31, 2001	144
8A. Families with a man/father by age of man and type of family on December 31, 2001	88	37. Household-dwelling units by number of persons by religion and municipality on December 31, 2001	155
8B. Families with a woman/mother by age of woman and type of family on December 31, 2001	89		
9A. Families with a man by type of family and marital status of man on December 31, 2001	90		
9B. Families with a woman by type of family and marital status of woman on December 31, 2001	90		
10A. Families with underage children where there is a man by type of family and marital status of man on December 31, 2001	91		
10B. Families with underage children where there is a woman by type of family and marital status of woman on December 31, 2001	91		
11. Families by type of family and order of marriage/consensual union of man/father and woman/mother on December 31, 2001	92		
12A. Families with a man/father by type of family, order of marriage/consensual union of man and age of man on December 31, 2001	93		
12B. Families with a woman/mother by type of family, order of marriage/consensual union of woman and age of woman on December 31, 2001	94		
13. Families by language of spouses/parents on December 31, 2001	95		
14. Families with underage children by language of parents on December 31, 2001	96		

Katsaus suomalaiseen perheeseen

Perheiden määrä

Vuoden 2001 lopussa Suomessa oli 1 408 000 perhettä. Määrä lisääntyi 5 800 perheellä edellisestä vuodesta. Lisäys on vähän suurempi kuin vuotta aikaisemmin.

Perheisiin kuuluu 77,9 prosenttia väestöstä. Osuus on pienentynyt 0,3 prosenttiyksiköllä edellisestä vuodesta. Osuuden pienenemisen tahti on ollut sama 1990-luvun alusta lähtien. Vuosikymmenen alussa perheväestön osuus jo laski, vaikka sen määrä vielä kasvoi. Perheväestön määrän kasvu oli

hitaampaa kuin koko väestömäärän kasvu, siksi osuus pieneni. Osuus oli suurimmillaan 1960- ja 1970-luvuilla, jolloin perheisiin kuului 87 prosenttia väestöstä. Perheisiin kuuluvan väestön määrä on vuodesta 1993 lähtien vähentynyt, vuoden 2001 aikana 7 600 hengellä.

Perheen keskikoko oli vuoden 2001 lopussa 2,87 henkeä, kaksi sadasosaa vähemmän kuin vuotta aiemmin.

Taulukko 1. Perheet tyypeittäin 1950–2001

Vuosi	Yhteensä	Aviopari, ei lapsia	Aviopari ja lapsia	Avopari ja lapsia	Avopari, ei lapsia	Äiti ja lapsia	Isä ja lapsia	Perhe- väestö	Väestö	Perhe- väestön osuus %	Perheen keskikoko
1950	930 572	176 650	593 763	137 803	22 356	3 457 474	4 029 803	85,8	3,72
1960	1 036 270	207 897	678 822	129 706	19 845	3 855 037	4 446 222	86,7	3,72
1970 ¹⁾	1 153 878	260 562	722 001	6 800	19 100	126 394	19 021	3 986 005	4 598 336	86,7	3,45
1980 ²⁾	1 278 102	302 818	711 226	36 200	65 900	140 725	21 233	4 023 091	4 787 778	84,0	3,15
1985	1 331 971	323 584	701 544	46 632	87 709	149 399	23 103	4 108 856	4 910 664	83,7	3,08
1990	1 365 341	364 452	640 062	65 896	123 471	147 297	24 161	4 101 922	4 998 478	82,1	3,00
1992	1 374 961	376 429	617 303	75 617	129 031	151 373	25 208	4 111 580	5 054 982	81,3	2,99
1993	1 377 451	380 753	607 921	79 739	129 492	153 774	25 835	4 114 603	5 077 912	81,0	2,99
1994	1 379 852	388 417	593 787	81 755	131 899	157 429	26 565	4 102 865	5 098 754	80,5	2,97
1995	1 382 970	395 953	579 578	85 309	135 996	159 063	27 071	4 093 238	5 116 829	80,0	2,96
1996	1 386 414	403 584	566 686	88 906	140 194	159 563	27 481	4 086 104	5 132 320	79,6	2,95
1997	1 389 920	410 743	553 729	93 058	144 557	159 918	27 915	4 079 391	5 147 349	79,3	2,93
1998	1 393 793	418 927	539 899	96 228	150 272	160 059	28 408	4 069 211	5 159 646	78,9	2,92
1999	1 397 660	427 138	526 257	99 922	155 467	160 157	28 710	4 059 928	5 171 302	78,5	2,90
2000	1 401 963	436 019	514 868	102 581	160 132	159 432	28 931	4 053 850	5 181 115	78,2	2,89
2001	1 407 759	446 404	501 981	105 399	166 601	158 440	28 934	4 046 205	5 194 901	77,9	2,87
Muutos 2000–2001	5 796	10 385	-12 887	2 818	6 469	-992	3	-7 645	13 786	-0,35	-0,02
%	0,41	2,38	-2,5	2,75	4,04	-0,62	0,01	-0,19	0,27		
%											
1950	100	19,0	63,8	14,8	2,4				
1960	100	20,1	65,5	12,5	1,9				
1970	100	22,6	62,6	0,6	1,7	11,0	1,6				
1980	100	23,7	55,6	2,8	5,2	11,0	1,7				
1985	100	24,3	52,7	3,5	6,6	11,2	1,7				
1990	100	26,7	46,9	4,8	9,0	10,8	1,8				
1992	100	27,4	44,9	5,5	9,4	11,0	1,8				
1993	100	27,6	44,1	5,8	9,4	11,2	1,9				
1994	100	28,1	43,0	5,9	9,6	11,4	1,9				
1995	100	28,6	41,9	6,2	9,8	11,5	2,0				
1996	100	29,1	40,9	6,4	10,1	11,5	2,0				
1997	100	29,6	39,8	6,7	10,4	11,5	2,0				
1998	100	30,1	38,7	6,9	10,8	11,5	2,0				
1999	100	30,6	37,7	7,1	11,1	11,5	2,1				
2000	100	31,1	36,7	7,3	11,4	11,4	2,1				
2001	100	31,7	35,7	7,5	11,8	11,3	2,1				

¹⁾ Väestölaskennan perhetyypijakauma korjattu haastattelututkimusten perusteella (Aromaa, Cantell & Jaakkola: Avoliitto, Oikeuspoliittinen tutkimuslaitos 49, Helsinki 1981)

²⁾ Väestölaskennan perhetyypijakaumaa korjattu vuoden 1981 rekisteripohjaisella perhe- ja avopariaineistolla.

Perhetyyppien kehitys

Perheet luokitellaan sen mukaan, ovatko puoliset naimisissa vai avoliitossa keskenään ja onko perheessä lapsia. Lisäksi ovat yhden vanhemman perheet. Lapsen iälle ei tässä aseteta mitään rajoitusta. Myöhemmin käsitellään lapsiperheitä, joilla tarkoitetaan perheitä, joissa asuu vähintään yksi alle 18-vuotias lapsi. Lapsiperheiden yhteydessä vanhemmista käytetään myös ilmaisua huoltaja. Seuraavassa tarkastelussa yhden vanhemman perheet eivät ole yksinhuoltajien perheitä, sillä isänsä tai äitinsä kanssa asuva, lapsen asemassa oleva henkilö voi olla minkä ikäinen tahansa. Tässä tilastossa vanhin lapsen asemassa oleva on 76-vuotias.

Yleisin perhetyyppi Suomessa on edelleen aviopari, jonka luona asuu jonkin ikäisiä lapsia. Tällaisia perheitä oli 36 prosenttia kaikista perheistä (502 000). Tämä on perhetyyppi, jonka määrä kuitenkin vähenee jatkuvasti. Lastensa kanssa asuvien avioparien määrä on vähentynyt lähes 13 000 perheellä edellisestä vuodesta, enemmän kuin edellisellä vuonna, mutta vähemmän kuin kahtena sitä edeltävänä vuonna. Näiden perheiden määrä on ollut laskussa jo 1970-luvulta lähtien.

Syitä lastensa kanssa asuvien avioparien määrän vähenemiseen voidaan hakea usealta suunnalta. Yleistyvät avioerot vähentävät avioparien määrää. Nuorten asumisolot ovat myös helpottuneet viime aikoina ja nuoret muuttavat aikaisemmin kotoa pois. Toisaalta taas uusia aviopareja, joilla olisi lapsia, tulee vähemmän, sillä perheitä perustavat ikäluokat ovat nykyään pieniä ja usein perhemuotona on avoliitto.

Absoluuttisesti eniten on lisääntynyt niiden avioparien määrä, joilla ei ole lapsia. Tämä on myös toiseksi yleisin perhetyyppi, 32 prosenttia kaikista perheistä. Suuret ikäluokat alkavat olla siinä iässä, että heidän lapsensa muuttavat pois kotoa ja vanhemmat siirtyvät perhetilastoissa lapsettomien avioparien luokkaan. Kuviossa 1a havainnollistuu selvästi suurten ikäluokkien vaikutus perhetilastoihin.

Eniten on 44-54 -vuotiaiden perheitä. 52-vuotiaiden ja sitä vanhempien naimisissa olevien naisten perheet ovat jo useammin sellaisia, ettei perheessä ole lapsia. Näiden lapsettomien avioparien määrän kasvun voi olettaa vain kiihtyvän lähivuosina kun loputkin suurten ikäluokkien pariskunnat jäävät kotiin kahdestaan lasten lähdettyä maailmalle. Kuvioista 1b näkyy, että 57-vuotiaista aviopareista vain noin joka neljännellä asuu enää lapsia kotona.

Avoparit, joilla ei ole lapsia, on suhteellisesti eniten vuoden aikana lisääntynyt perhetyyppi. Heidän osuutensa kaikista perheistä on tosin vain 12 prosenttia. Avopareja, joilla on lapsia, on nykyisin 7 prosenttia kaikista perheistä. Heidän määränsä on myös reippaassa kasvussa.

Kuvio 1a. Perheet tyypeittäin vaimon/äidin iän mukaan 2001 (isä ja lapsia -perheet isän iän mukaan)

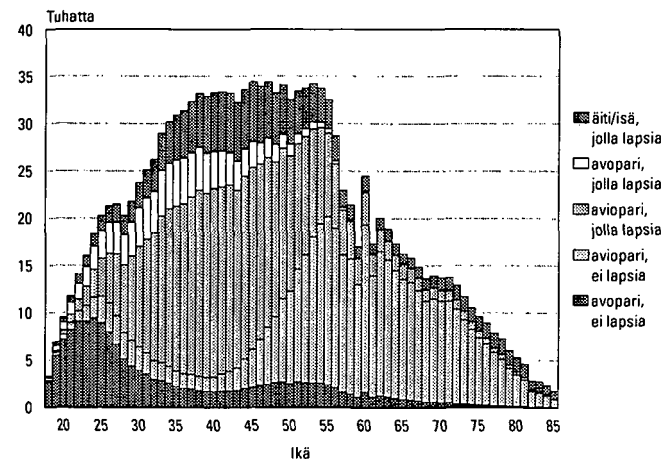

Äiti ja lapsia -perheiden määrä on nyt vähentynyt jo toisena vuonna peräkkäin lähes 1 000 perheellä. Vähennystä on nuorten ja toisaalta vanhojen äitien perheissä, keski-ikäisten äitien määrä on lisääntynyt. Isä ja lapsia -perheet ovat edelleen harvinaisuuksia, näitä perheitä on vain kaksi perhettä sadasta. Suhteellinen osuus ei ole muuttunut juuri lainkaan viime vuosina.

Kuviossa 1b on eri ikäisten naisten perheiden suhteellinen jakauma. Jos alle 28-vuotias nainen on perheellinen, on perhe tyypillisimmillään lapseton avopari. Jo 28-vuotiailla yleisin perhetyyppi on aviopari ja lapsia. Vasta 52-vuotiaiden naisten kohdalla muuttuu yleisimmäksi perhemuodoksi lapseton aviopari. Kaikkein vanhimpien (87-vuotiaista lähtien) naisten perheeseen kuuluu useammin lapsi kuin aviomies. Tämän ikäisistä naisista perheväestöön kuuluu enää vain 13 prosenttia. Miesten vanhuus on perhetilastojen valossa aika erilainen. Esimerkiksi 87-vuotiaista miehistä kuuluu perheisiin lähes puolet. Perhe on tyypillisesti aviopari, jonka luona ei asu lapsia.

Kuvio 1b. Perheet tyypeittäin vaimon/äidin iän mukaan 2001 (isä ja lapsia -perheet isän iän mukaan), suhteellinen jakauma

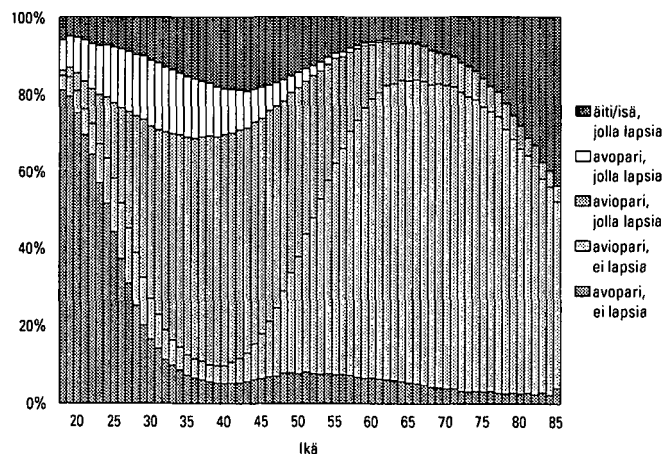

Aviopari – avopari

Avoliitto on nuorten lapsettomien asumisen malli. Aina 40-vuotiaaksi asti lapsettomien naisten parisuhde on useammin avo- kuin avioliitto. Äideistä puolestaan vain alle 23-vuotiaiden pienessä joukossa on enemmän avioliitossa asuvia kuin naimisissa olevia. Sitä vanhemmista puolison kanssa asuvista äideistä enemmistö on naimisissa. Mitä vanhempi nainen, sen todennäköisemmin hänen parisuhteensa on avioliitto. Suurten ikäluokkien parisuhteessa asuvista naisista 90 prosenttia on naimisissa puolisonsa kanssa. (kuviot 1b).

Avioparien osuus kaikista perheistä on 67 prosenttia, parisuhdeperheistä 78 prosenttia. Kaikista

aviopareista 85 prosenttia on sellaisia, joissa kumpikin puoliso on ensimmäisessä avioliitossaan, joten voidaan sanoa perinteisen perhemallin olevan vielä vallitseva Suomessa.

Avopareja on kaikista perheistä 19 prosenttia. Parisuhdeperheistä avopareja on 22 prosenttia, eli joka viides yhdessä asuva pari ei ole käynyt vihillä. Lapsettomista avopareista 67 prosenttia ja lasten kanssa asuvista avopareista puolestaan 62 prosenttia on sellaisia, ettei kumpikaan puolisoista ole ollut aikaisemmin naimisissa. Avopareilla on siten keskimäärin selvästi useammin kuin aviopareilla jomman kumman puolison edellinen avioliitto taustalla.

Perhetyyppi ja siviilisääty

Aikaisemmin ihmisen siviilisääty kertoi aika paljon hänen perheestään. Nykyään ei siviilisäädystä voi päätellä juuri mitään. Siviilisääty on menettänyt Pohjoismaissa merkitystään demografisena muuttujana.

Avopuolison kanssa ilman lapsia elävistä naisista ja miehistä 75 prosenttia on naimattomia. Avomiehet ovat hieman useammin eronneita kuin avovaimot. Avovaimoissa taas on leskiä enemmän kuin avomiehissä. Pieni osa avioliitossa asuvista on siviilisäädyltään vielä naimisissa olevia.

Lasten ja avopuolison kanssa asuvista miehistä suurempi osa kuin naisista on naimattomia. Vastavasti eronneita miehiä on vähemmän kuin naisia. Selityksenä ovat varmaankin uusperheet, joihin eronneen äidin luo on muuttanut uusi puoliso. Leskiä on myös avoäideissä selvästi enemmän kuin isissä.

Yhden vanhemman perheiden isät ja äidit eroavat siviilisäädyltään. Isistä yli puolet on eronneita, äideistä selvästi vähemmän. Naimattomia näistä äi-

deistä on 25 prosenttia, isistä vain 10. On otettava huomioon, että lapsen iällä ei ole mitään rajoitusta, eli ei puhuta yksinhuoltajista. Yhden vanhemman perheen lapsi voi olla minkä ikäinen vain, eli tässä mukana ovat myös esim. vanhojen leskiäitien ja aikamiespoikien muodostamat perheet.

Taulukkoon on lisätty myös yksinhuoltajien sarakkeet, eli isät ja äidit, joilla on alaikäisiä lapsia. Heidän siviilisäätyrakenteensa poikkeaa selvästi kaikkien yhden vanhemman perheiden ryhmästä. Leskiä on vähemmän ja kaikkia muita siviilisäätyjä on enemmän. Huomionarvoista on, että yksinhuoltajaisissa on suhteellisesti kaksinkertainen määrä leskiä kuin -äideissä, vaikka leskeksi jää vähemmän isiä kuin äitejä. Eroissa lapset yleensä jäävät äidille, kuolemantapauksissa valinnanvaraa ei ole. Jo yli kolmasosa yksinhuoltajaäideistä on naimattomia, osa alkujaankin yksinhuoltajia, mutta suurempi osa avorojen seurauksena.

Taulukko 2. Miehen/vaimon/isän/äidin siviilisääty avioliitoissa ja yhden vanhemman perheissä 2001

Siviilisääty	Perhetyyppi							
	Avomies ei lapsia	Avovaimo ei lapsia	Avomies ja lapsia	Avovaimo ja lapsia	Isä ja lapsia	Isä ja alle 18-v. lapsia	Äiti ja lapsia	Äiti ja alle 18-v. lapsia
Naimaton	75,5	74,8	75,3	72,1	10,8	17,3	25,7	35,4
Naimisissa	1,1	0,9	0,8	0,8	13,1	14,7	9,7	12,3
Eronnut	21,6	19,5	23,1	24,8	53,0	58,3	43,1	47,7
Leski	1,8	4,7	0,8	2,3	23,1	9,1	21,5	4,6
Yhteensä	100	100	100	100	100	100	100	100
N	166 601	166 601	105 399	105 399	28 934	14 544	158 440	103 866

Puolisoiden kieli

Kaikista perheistä 90 prosenttia on sellaisia, että ainoa vanhempi tai molemmat puolisoit ovat suomenkielisiä. Vastaavasti kokonaan ruotsinkielisiä perheitä on 4 prosenttia. Perheitä, joissa toinen puoliso on ruotsinkielinen ja toinen suomenkielinen on 3 prosenttia kaikista perheistä. Muita yhdistelmiä on vain 3 prosenttia perheistä. Ruotsinkielisillä miehillä on selvästi enemmän suomenkielisiä vaimoja kuin ruotsinkielisillä naisilla suomenkielisiä miehiä. Kahden ruotsinkielisen paris-kuntia on enää vain 8 000 enemmän kuin suomenkielisen ja ruotsinkielisen paris-kuntia. Kokonaan ruotsinkielisten perheiden määrä on ollut viime vuodet laskussa, vastaavasti kaksikielisten perheiden määrä on lisääntynyt.

Suomea tai ruotsia äidinkielenään puhuvista miehistä 12 900 on avio- tai avoliitossa vieraskielisen kanssa, naisista 11 600. Miesten liitot vieraskielisten naisten kanssa ovat lisääntyneet 1 800:lla, naisten 1 400:lla edeltävään vuoteen verrattuna.

Suurin vieraskielisten ryhmä Suomessa ovat venäjänkieliset. Perheitä, joissa kummatkin tai jompikumpi puolisoista tai ainoa vanhempi on venäjänkielinen, on 13 000, mikä on 1 150 perhettä enemmän kuin vuosi sitten. Venäjänkielisten perheistä yleisin kielyhdistelmä on suomenkielinen mies ja venäjänkielinen vaimo (kuvio 3). Vuoden 2001 aikana tällaisten parien määrä on noussut 440:lla. Seuraavaksi yleisimpiä ovat venäjänkielisten pariskuntien perheet. Vuonna 1990 venäjänkielisiä pariskuntia oli vain 300, nyt määrä on jo 4 200:een. Venäjänkielisiä äitejä, joilla on jonkin ikäisiä lapsia, on jo lähes 2 200.

On edelleen harvinaista, että suomenkielisellä naisella on venäjänkielinen puoliso. Määrä (754) on kuitenkin enemmän kuin kaksinkertaistunut vuodesta 1990. Sellaisia perheitä, joissa jompikumpi puolisoista on venäjänkielinen ja toisen äidinkieli on jokin muu kuin suomi, ruotsi tai venäjä, on 480.

Puolisoiden kansalaisuus

Vain 2,7 prosentissa Suomen perheistä on vähintään toinen puolisoista tai ainoa vanhempi ulkomaisten kansalainen (38 800 perhettä). Määrä on edelleenkin pieni, vaikka se on 1990-luvun aikana kolminkertaistunut. Viimeisen vuoden aikana näiden perheiden määrä on lisääntynyt 3 000 perheellä. Ulkomaisten kansalaisten perheiden määrän kasvu on kiihtynyt kahtena viime vuonna.

Yleisin yhdistelmä ulkomaalaisten perheissä oli 1990-luvun alkupuolella Suomen kansalainen vaimona ja ulkomaan kansalainen miehenä. 1990-luvun lopulla oli eniten perheitä, joissa kummatkin

Kuvio 2. Ruotsinkieliset perheet 2001

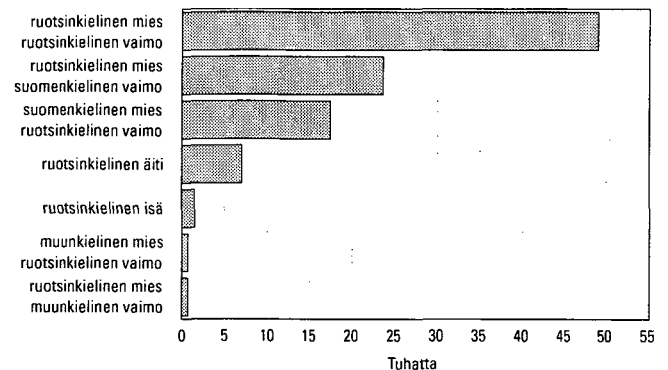

Kuvio 3. Venäjänkieliset perheet 1990 ja 2001

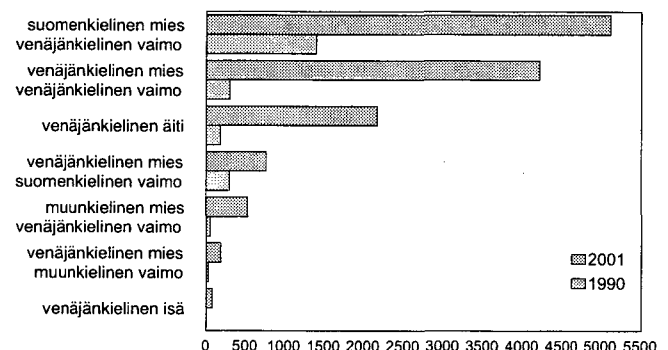

Kuvio 4. Ulkomaisten kansalaisten perheet vuosina 1990 ja 2001

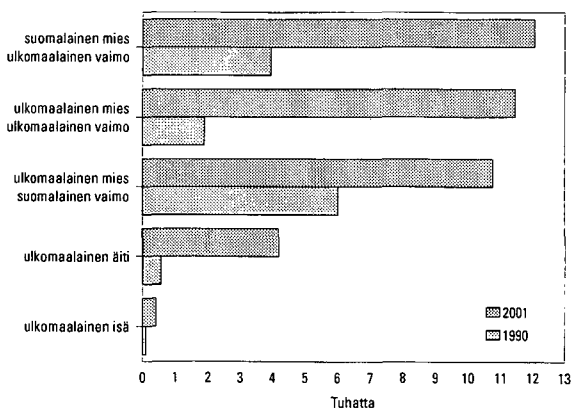

puolisot ovat ulkomaisten kansalaisia. Nyt on järjestys taas vaihtunut, suomalaisen miehen ja ulkomalaisen naisen yhdistelmä on yleisin (kuvio 4). Tässä ei tehdä eroa avio- ja avoliittojen välille.

Kokonaan ulkomaalaisia perheitä eli sellaisia, joissa ainoa vanhempi tai molemmat puoliset ovat ulkomaisten kansalaisia, on 16 000. Suurin ryhmä ovat Ivy-maiden kansalaiset. Suomessa oli vuoden 2001 lopussa 5 800 perhettä, joissa molemmat puoliset tai ainoa vanhempi oli Ivy-maiden kansalainen. Kasvu edellisestä vuodesta on 450 perhettä. Yli neljäsosassa Ivy-maiden kansalaisten perheistä on vain äiti lapsien kanssa. Vastaavasti virolaisia perheitä oli 1 900, joista yli kolmasosa on äitien ja lasten perhei-

Suomalaisten ulkomailla syntyneet puoliset

Suomen kansalaisten kanssa naimisissa oleviin ulkomaan kansalaisiin sovelletaan lievempiä ehtoja kansalaisuuden saannin suhteen kuin muihin ulkomaalaisiin. He voivat halutessaan saada Suomen kansalaisuuden oltuaan maassa kolme vuotta, joista vähintään viimeiset kaksi naimisissa Suomen kansalaisen kanssa. Siten ulkomaisten kansalaisuus ei välttämättä suoraan paljasta ulkomaalaisperheiden määrää.

Parhaan käsityksen suomalaisten ulkomaalaisista puolisoista saa tarkastelemalla puolisoitten syntymämaita. On tosin muistettava, että alkuperäisiäkin Suomen kansalaisia on syntynyt jonkin verran ulkomailla. Suomessa syntyneillä miehillä on 20 100 ulkomailla syntyneitä vaimoa. Ulkomailla syntyneiden vaimojen määrä on kasvanut edellisestä vuodesta 700 naisella. Vuotta aikaisemmin kasvua oli 1 300 puolisoa.

Suomessa syntyneillä naisilla on 18 900 ulkomailla syntyneitä miestä, määrä on kasvanut noin 1 000 miehellä. Nykyään miehillä on useammin ulkomaalaistaustainen puoliso kuin naisilla.

Suomalaiset miehet ja naiset tuovat puolisonsa hieman eri maista. Miesten valikoima on suppeampi kuin naisten. Miehet hakevat puolisonsa lähinnä naapurimaista, niin lännestä, idästä kuin etelästäkin. Entisen Neuvostoliiton alueelta tulleita ei voida erottaa virolaisiksi tai venäläisiksi, koska syntymämaa virolaisillakin on useimmiten Neuvostoliitto ja suuri osa sieltä tulleista puolisoista on tullut jo ennen Neuvostoliiton hajoamista. Suomalaismiehillä on entisessä Neuvostoliitossa, Venäjällä tai Virossa syntyneitä vaimoja 7 300, Ruotsissa syntyneitä on 6 300. Näissä maissa syntyneiden vaimojen määrä on myös lisääntynyt ylivoimaisesti eniten. Thaimaassa syntyneitä puolisoita on 965, määrä on lisääntynyt 150:lla viime vuodesta. Sitten tulevat Saksa, Yhdysvallat, Filippiinit ja Puola.

tä. Virolaisperheiden määrä on lisääntynyt edellisestä vuodesta vain 50 perheellä, edellisenä vuonna ei ollut lisäystä ollenkaan.

Kahden Somalian kansalaisen tai yhden vanhemman somalialaisia perheitä oli 650. Näiden perheiden määrä on lisääntynyt 50:lla. Edellisenä vuonna määrä väheni 50 perheellä. Monet aikoinaan Somaliasta muuttaneet perheet ovat olleet Suomessa jo niin kauan, että he ovat saaneet Suomen kansalaisuuden. Äidinkielestä päätellen kahden puolison tai yhden vanhemman alkujaan somalialaisia perheitä olisi 1060. Luku on kasvanut 60 edellisestä vuodesta.

Naisilla ei ole yhtä selvää puolisoitten hakualetta kuin miehillä. Ruotsissa syntyneiden, joita on 5 600, jälkeen naisillakin on eniten entisen Neuvostoliiton alueella syntyneitä puolisoita. Entisessä Neuvostoliitossa, Venäjällä ja Virossa syntyneitä miehiä on noin 1 300, mikä on 100 enemmän kuin edeltävänä vuonna. Nämä pariskunnat poikkeavat ulkomaalaispariskunnista siten, että he ovat vanhempia kuin muut, jos mittana käytetään vaimon ikää. Puolet Suomessa syntyneistä naisista,

Kuvio 5. Suomessa syntyneiden ulkomailla syntyneet puoliset syntymämaahan mukaan 2001

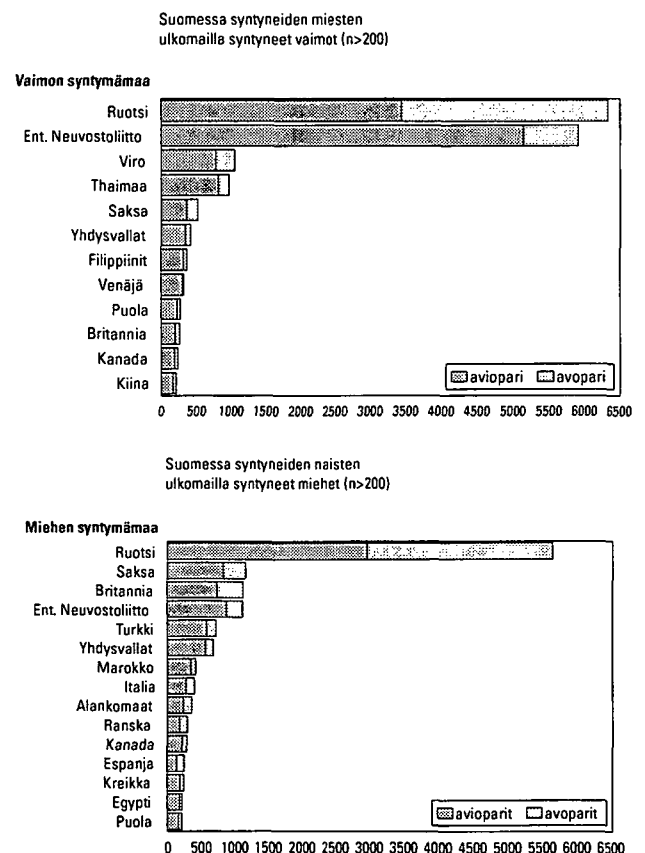

jotka ovat perustaneet perheen ent. Neuvostoliitossa syntyneen miehen kanssa, on jo täyttänyt 50 vuotta, kun muissa maissa syntyneitä puolisoja ottaneista naisista vain 18 prosenttia on yli 50-vuotiaita. Seuraavaksi

eniten suomalaisnaisilla on puolisona Saksassa, Britanniassa, Turkissa ja Yhdysvalloissa syntyneitä miehiä.

Kaiken kaikkiaan maita, joissa on syntynyt vähintään sadan suomalaisnaisen puoliso on 32, miehillä vastaava luku on 21.

Lapsiperheiden määrä

Suomessa oli vuoden 2001 lopussa 605 300 lapsiperhettä. Lapsiperheessä asuu kotona vähintään yksi alle 18-vuotias lapsi. Lähes puolet (43 %) kaikista perheistä on lapsiperheitä. Lapsiperheiden osuus on viime vuodet ollut tasaisessa laskussa. Lapsiperheissä asuu vanhemmatkin sisarukset mukaan lukien 44 prosenttia väestöstä.

Lapsiperheiden määrä on vähentynyt edellisestä vuodesta 7 300 perheellä. Vähennyksen määrä on jälleen vähän suurempi kuin edellisenä vuonna. Lapsiperheiden määrä vähenee, koska esikoistaan odot-

tavien perheiden ikäluokat ovat pienempiä kuin kuopuksensa täysi-ikäisyyttä juhlivat ikäluokat. Myös yhä useammat naiset jäävät lapsettomiksi tahtoen tai tahtomattaan. Esimerkiksi 35-vuotiaista naisista on nyt lapsettomia 25 prosenttia, kun vuonna 1990 lapsettomia 35-vuotiaista oli 19 prosenttia. Tämä on iso muutos näinkin lyhyessä ajassa. Jokaisessa 1-vuotisikäluokassa on äitien prosenttiosuus nyt pienempi kuin vuonna 1990 (Väestörakenne 1990 ja Väestörakenne 2001).

Taulukko 3. Lapsiperheet tyypeittäin vuosina 1950–2001

Vuosi	Yhteensä	Perhetyyppi				Henkilöitä lapsiperheissä	Alle 18-v. lapsia	Perheet yhteensä	Lapsiperheitä kaikista (%)	Väestö	Lapsiperheväestö %
		Aviopari ja lapsia	Avopari ja lapsia	Äiti ja lapsia	Isä ja lapsia						
1950	599 329	515 115	..	74 319	9 895	..	1 341 330	930 572	64,4	4 029 803	..
1960	678 046	601 542	..	67 381	9 123	..	1 536 464	1 036 270	65,4	4 446 222	..
1970 ¹⁾	677 035	602 076	5 800	61 173	7 986	..	1 345 089	1 153 878	58,7	4 598 336	..
1980 ²⁾	688 732	572 142	32 100	74 839	9 651	..	1 163 926	1 278 102	53,9	4 787 778	..
1985	659 052	533 787	41 458	74 238	9 569	..	1 136 027	1 331 971	49,5	4 910 664	..
1990	640 637	490 999	59 900	78 948	10 790	2 437 592	1 135 686	1 365 341	46,9	4 998 478	48,8
1992	647 571	479 057	69 622	86 848	12 044	..	1 152 689	1 374 961	47,1	5 054 982	..
1993	647 123	470 980	73 332	90 267	12 544	2 460 931	1 154 566	1 377 451	47,0	5 077 912	48,5
1994	643 799	459 978	75 233	95 426	13 162	2 443 563	1 152 947	1 379 852	46,7	5 098 754	47,9
1995	639 610	449 241	78 528	98 351	13 490	2 425 426	1 150 562	1 382 970	46,2	5 116 826	47,4
1996	635 034	438 883	82 135	100 219	13 797	2 407 133	1 146 986	1 386 414	45,8	5 132 320	46,9
1997	630 472	428 922	86 176	101 309	14 065	2 389 433	1 142 337	1 389 920	45,4	5 147 349	46,4
1998	625 392	418 883	89 315	102 767	14 427	2 367 472	1 135 233	1 393 793	44,9	5 159 646	45,9
1999	619 641	408 234	92 819	103 872	14 716	2 343 417	1 127 252	1 397 660	44,3	5 171 302	45,3
2000	612 627	398 892	95 120	103 984	14 631	2 317 291	1 116 687	1 401 936	43,7	5 181 115	44,7
2001	605 322	389 174	97 738	103 866	14 544	2 288 171	1 105 988	1 407 759	43,0	5 194 901	44,0
Muutos 2000–2001	–7 305	–9 718	2 618	–118	–87	–29 120	–10 699	5 823	–0,7	13 786	–0,7
%											
1950	100	85,9	..	12,4	1,7
1960	100	88,7	..	9,9	1,3
1970	100	88,9	0,9	9,0	1,2
1980	100	83,1	4,7	10,9	1,4
1985	100	81,0	6,3	11,3	1,5
1990	100	76,6	9,4	12,3	1,7	2 437 592	1 135 686	1 365 341	46,9	4 998 478	48,8
1992	100	74,0	10,8	13,4	1,9
1993	100	72,8	11,3	13,9	1,9	2 460 931	1 154 566	1 377 451	47,0	5 077 912	48,5
1994	100	71,4	11,7	14,8	2,0	2 443 563	1 152 947	1 379 852	46,7	5 098 754	47,9
1995	100	70,2	12,3	15,4	2,1	2 425 426	1 150 562	1 382 970	46,2	5 116 826	47,4
1996	100	69,1	12,9	15,8	2,2	2 407 133	1 146 986	1 386 414	45,8	5 132 320	46,9
1997	100	68,0	13,7	16,1	2,2	2 389 433	1 142 337	1 389 920	45,4	5 147 349	46,4
1998	100	67,0	14,3	16,4	2,3	2 367 472	1 135 233	1 393 793	44,9	5 159 646	45,9
1999	100	65,9	15,0	16,8	2,4	2 343 417	1 127 252	1 397 660	44,3	5 171 302	45,3
2000	100	65,1	15,5	17,0	2,4	2 317 291	1 116 687	1 401 936	43,7	5 181 115	44,7
2001	100	64,3	16,1	17,2	2,4	2 288 171	1 105 988	1 407 759	43,0	5 194 901	44,0

¹⁾ Väestölaskennan perhetyyppijakauma korjattu haastattelututkimusten perusteella (Aromaa, Cantell & Jaakkola: Avoliitto, Oikeuspoliittinen tutkimuslaitos 49, Helsinki 1981)

²⁾ Väestölaskennan perhetyyppijakaumaa korjattu vuoden 1981 rekisteripohjaisella perhe- ja avopariaineistolla.

Lapsiperhetyypit

Ylivoimaisesti yleisin lapsiperhe on edelleenkin avioparin perhe. Aviopari on huoltajana 64 prosentissa lapsiperheistä. Tämä tosin on lapsiperhemuoto, jonka määrä ja suhteellinen osuus on jatkuvasti pienentynyt, mutta silti sen vallitsevaa asemaa eivät muut perhemallit uhkaa vielä vuosikausiin.

Ainoa vuoden aikana kasvanut lapsiperhetyyppi on avoparien määrä. Vuoden 2001 lopulla Suomessa oli jo lähes 98 000 avoparien lapsiperhettä, 16 prosenttia lapsiperheistä. Nämä ovat nuorten parien perheitä.

Esikoisista nykyään jo 53 prosenttia syntyy avioliiton ulkopuolella. Tosin vanhemmat menevät usein myöhemmin keskenään naimisiin. Toisista lapsista 36 prosenttia syntyy vanhemmille, jotka eivät ole naimisissa keskenään, kolmansista lapsista 30 prosenttia (Väestömuutokset 2001). Kaikista vuonna 2001 syntyneistä lapsista yhteensä laskettuna on avioliiton ulkopuolella syntyneiden osuus 40 prosenttia.

Yksinhuoltajien määrä, varsinkin äitien, on ollut jatkuvassa kasvussa, mutta viime vuonna sekä äitien että isien määrä on ensi kertaa laskenut vuoden 1970 jälkeen. Tosin kaikkien lapsiperheiden määrän jyrkän vähenemisen takia yksinhuoltajaäitien osuus lapsiperheistä on kuitenkin edelleen noussut, isien osuus on pysynyt entisellään. Yksinhuoltajien perheitä on 20 prosenttia lapsiperheistä. Yksinhuoltajaäitien perheitä on 103 900. Isä yksinhuoltajana on edelleen harvinaisuus Suomessa, heitä on vain 14 500.

Uusperheet

Uusperheellä tarkoitetaan perhettä, jossa on alle 18-vuotias vain toisen puolison lapsi, eli lapsi on tavallaan saanut uuden sosiaalisen vanhemman. Arkielämässä kuulee käsitettä käytettävän väljemmin: eri-

Kuvio 6a. Lapsiperheet tyypeittäin äidin/yksinhuoltajaisän mukaan 2001

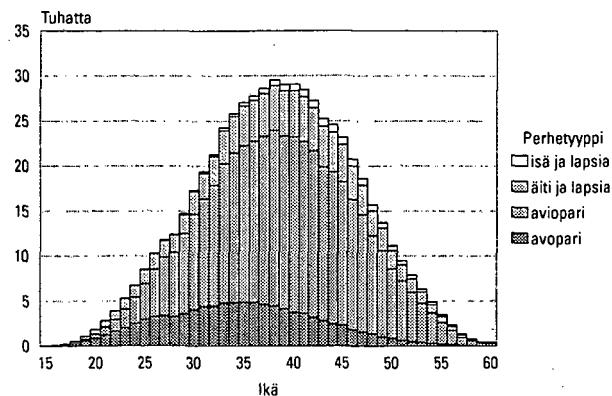

Kuvio 6b. Lapsiperheet tyypeittäin äidin/yksinhuoltajaisän mukaan 2001, suhteellinen jakauma

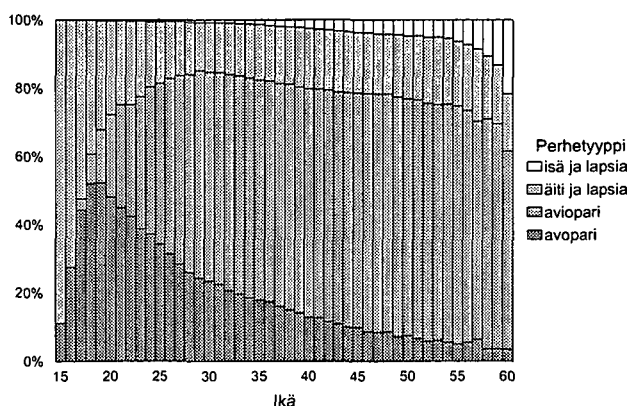

Taulukko 4. Uusperheet perhekoostumuksen mukaan 2001 ja 1990

	Yhteensä	Perheen alle 18-vuotiaat lapset ovat:					
		Vain äidin	Vain isän	Äidin ja isän	Äidin ja yhteisiä	Isän ja yhteisiä	Äidin, isän ja yhteisiä
2001							
Yhteensä	48 359	22 390	2 654	1 632	19 139	1 873	671
Aviopari	21 846	7 178	948	574	11 526	1 232	388
Avopari	26 513	15 212	1 706	1 058	7 613	641	283
Suhteelliset osuudet							
Yhteensä	100	46	5	3	40	4	1
Aviopari	100	33	4	3	53	6	2
Avopari	100	57	6	4	29	2	1
1990							
Yhteensä	44 426	19 638	2 200	1 215	18 792	2 003	578
Aviopari	21 808	5 575	865	375	13 081	1 514	398
Avopari	22 618	14 063	1 335	840	5 711	489	180
Suhteelliset osuudet							
Yhteensä	100	44	5	3	42	5	1
Aviopari	100	26	4	2	60	7	2
Avopari	100	62	6	4	25	2	1

teen perheeseen. Eronneet isät ja äidit, joiden luona on vain viikonloppuisin ja lomalla lapsia, jäävät perhetilaston ulkopuolelle, elleivät ole perustaneet uutta perhettä.

Uusperheitä on 8 prosenttia (48 400 perhettä) kaikista lapsiperheistä. Uusperheiden määrä oli hyvin saman suuruinen koko 1990-luvun. Välillä määrä on jopa vähentynyt. Vuonna 2001 uusperheiden määrä kasvoi enemmän kuin pitkään aikaan, 1 100 perheellä. Tässä lienee syy yksinhuoltajien määrän vähenemiseen ensi kertaa vuoden 1970 jälkeen.

Lapsiperheiden lapsimäärät

Perheiden lapsimääriä tarkasteltaessa tulee ottaa huomioon perheen elinvaihe. Tilastoissa ovat esimerkiksi yksilapsisina perheet, joilla vasta esikoinen on syntynyt. Samoin yksilapsisina ovat perheet, joilla enää viimeinen lapsi asuu kotona. Perhetilastossa on kuvattu tietyn hetken poikkileikkaustilanne, eli minkä kokoisia perheitä maassa tietyllä hetkellä on, ei suinkaan sitä, mikä on perheen lopullinen lapsiluku. Näin ollen eri ajankohtia on vaikea vertailla väestön ikärakenteen epätasaisuuden vuoksi.

Uusperheen vanhemmista 45 prosenttia on naimisissa keskenään ja loput avoliitossa. Yleensä uusperheen lapsi on äidin lapsi, joka on saanut uuden sosiaalisen isän. Jos perheeseen on syntynyt yhteinenkin lapsi, ovat vanhemmat tavallisimmin menneet naimisiin, muuten uudet puoliset asuvat enimmäkseen avoliitossa. Perheet, joissa asuu vakituisesti "sinun, minun ja meidän lapsia" ovat edelleen harvinaisuuksia, tällaisia perheitä on 671.

Selvin muutos perheiden lapsimäärissä pitkällä aikavälillä on vähintään nelilapsisten perheiden määrän ja suhteellisen osuuden putoaminen sodan jälkeisistä ajoista (taulukko 5). Aivan viime vuosina on näiden isojen perheiden määrä hieman kuitenkin noussut. Vuonna 2001 lapsiperheiden määrän vähenemistä 7 300:lla kasvoi ainoana perhekokona vähintään nelilapsisten perheiden määrä. Näin tapahtui myös edellisenä vuonna.

Taulukko 5. Lapsiperheiden lapsiluku 1950–2001

Vuosi	Perheitä yhteensä	Perheen lapsiluku				Alle 18-v. lapsia keskimäärin
		1	2	3	4–	
1950	599 329	234 682	173 092	95 100	96 455	2,24
1960	678 046	253 285	202 408	112 446	109 907	2,27
1970	677 035	287 649	222 276	100 358	66 752	1,99
1980	686 732	333 812	264 944	70 100	19 876	1,69
1985	659 052	306 784	259 103	73 737	19 428	1,72
1990	640 637	286 549	250 317	81 163	22 608	1,77
1992	647 571	290 920	248 248	83 863	24 540	1,78
1993	647 123	290 864	246 424	84 505	25 330	1,78
1994	643 799	288 264	244 301	85 162	26 072	1,79
1995	639 610	284 915	242 046	85 761	26 888	1,80
1996	635 034	281 245	240 137	86 177	27 475	1,81
1997	630 472	277 844	238 623	86 101	27 904	1,81
1998	625 392	275 303	236 010	85 964	28 115	1,82
1999	619 641	272 214	233 433	85 569	28 425	1,82
2000	612 627	268 369	230 758	85 025	28 475	1,82
2001	605 322	264 042	228 276	84 521	28 483	1,83
%						
1950	100	39,2	28,9	15,9	16,1	
1960	100	37,4	29,9	16,6	16,2	
1970	100	42,5	32,8	14,8	9,9	
1980	100	48,5	38,5	10,2	2,9	
1985	100	46,5	39,3	11,2	2,9	
1990	100	44,7	39,1	12,7	3,5	
1992	100	44,9	38,3	13,0	3,8	
1993	100	44,9	38,1	13,1	3,9	
1994	100	44,8	37,9	13,2	4,0	
1995	100	44,5	37,8	13,4	4,2	
1996	100	44,3	37,8	13,6	4,3	
1997	100	44,1	37,8	13,7	4,4	
1998	100	44,0	37,7	13,7	4,5	
1999	100	43,9	37,7	13,8	4,6	
2000	100	43,8	37,7	13,9	4,6	
2001	100	43,6	37,7	14,0	4,7	

Lapsimäärätilaston kärkisijalla on kaksi perhettä, joissa asui vuoden 2001 lopussa 15 alaikäistä lasta. Vaikka laskettaisiin vanhemmatkin kotona asuvat sisarusket mukaan ei Suomesta löydy suurempaa perhettä. Kaikki kotona asuvat lapset mukaan lukien 15-lapsisia perheitä on kuusi.

Lapsiperheen keskimääräistä lapsilukua ei voi suoraan vertailla eri ajankohtina, koska eri perhevaiheessa olevien ikäluokkien suuruudet vaihtelevat. Luvut tulisi ikävakioida. Sekään ei anna suoraan ihan yksiselitteistä tietoa, sillä synnytysikä on kohonnut jatkuvasti. Siten esimerkiksi vuoden 1985 nuorimpia ikäluokkia ei voi suoraan verrata nykyisiin nuoriin ikäluokkiin, nyhän jo ensisynnyttäjät ovat keskimäärin puolitoistavuotta vanhempia kuin silloin. Viime aikojen kehitys tulee esiin kuviossa 7, jossa on äidin ikäryhmittäin laskettu keskimääräinen alaikäisten kotona asuvien lasten määrä. Viime vuoden kehitys näyttää olevan, että kaikissa vanhemmissa ikäluokissa lapsimäärä on suurempi kuin edellisenä vuonna.

Perheellistymisessä on tapahtumassa kahden-suuntaista kehitystä. Lapsiperheiden lapsimäärä on lievässä kasvussa, mutta toisaalta yhä useammat nai-

Kuvio 7. Lapsiperheiden keskimääräinen lapsiluku äidin iän mukaan vuosina 1985, 1990, 2000 ja 2001

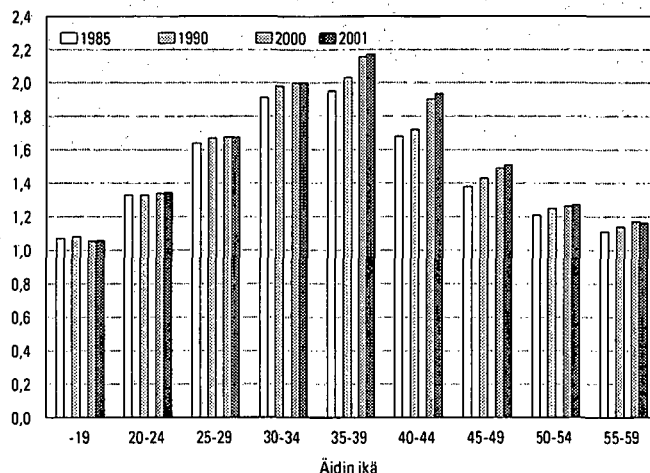

set jäävät lapsettomiksi. Ensisynnyttäneisyysluvut antavat viitteitä siitä, että nykynaisista saattaisi jopa yli 20 prosenttia jäädä lapsettomaksi, kun nyt jo hedelmällisyyksiän loppuvaiheessa olevista naisista vain 15 prosenttia on lapsettomia.

Lapsiperheiden alueelliset erot

Avoparit

Kunnan kaupunkimaisuudella ei näytä olevan merkitystä avoparien osuuteen lapsiperheiden vanhemmista. Avoperheet ovat likimain yhtä yleisiä sekä kaupunkimaisissa, taajaan asutuissa että maaseutumaisissa kunnissa (kuvio 8).

Maakunnittain kuitenkin löytyy selviä eroja (kuvio 9). Etelä- ja Keski-Pohjanmaalla on selvästi vähemmän avopareja kuin maassa keskimäärin. Ahvenanmaa ja Lappi edustavat toista äärilaitaa. Ahvenanmaalla 26 prosenttia lapsiperheistä on avoparien perheitä, Lapissa 21 prosenttia. Myös Kainuussa ja

Itä-Uudellamaalla avoparien osuus lapsiperheiden vanhemmista on maan keskimääräistä tasoa selvästi korkeampi.

Kuntatasolla tarkastellen Ahvenanmaan kunnat sijoittuvat avoparien yleisyydessä kärkipäähän. Manner-Suomen kunnista kärjessä on varsinaissuomalainen Houtskari 33 prosentin osuudellaan ja Särkisalo (32 %), sitten tulevat Iniö ja Savukoski, joissa lapsiperheistä 29 prosenttia on avoparin huoltamia. Sen jälkeen tulevat Nauvo, Inari ja Kolari.

Suhteellisesti vähiten avopareja on Ullavalla (4 %) Luodossa (5 %) ja Perhossa (6 %).

Kuvio 8. Lapsiperheiden perhetyypit tilastollisen kuntaryhmittelyn mukaan 2001

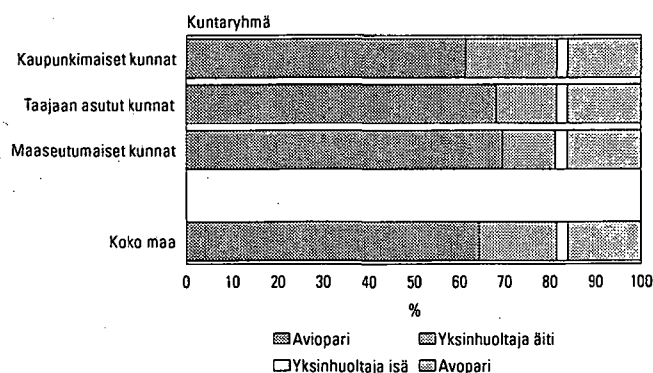

Kuvio 9. Avopariperheiden osuus lapsiperheistä maakunnittain 2001

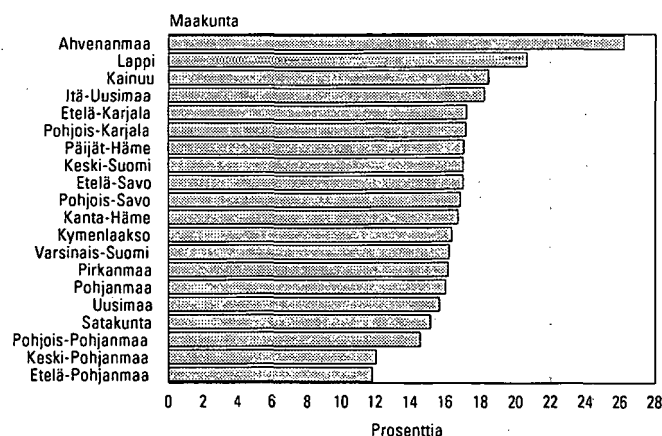

Yksinhuoltajat

Yksinhuoltajuus on huomattavasti yleisempää kaupunkimaisissa kunnissa (20 %) kuin taajaan asutuissa (13 %) tai maaseutumaisissa kunnissa (12 %). Eroa on nimenomaan yksinhuoltajaäitien suhteellisissa osuuksissa. Vastaavasti avioparien lapsiperheitä on kaupunkimaisissa kunnissa suhteellisesti vähemmän kuin maaseutumaisissa kunnissa (kuvio 8).

Yksinhuoltajien perheiden yleisyydessä on myös selvää alueittaista vaihtelua. Maakuntien luvuissa poikkeavat Keski- ja Etelä-Pohjanmaa ja Pohjanmaa jälleen muista maakunnista perinteisen perheen suuntaan (kuvio 10). Yksinhuoltajia on siellä vähiten (14 %).

Uusimaa (23 %) johtaa yksinhuoltajatilastoa Helsingin ansiosta. Päijät-Häme (22 %) on seuraavana. Kuntatasolla yksinhuoltajatilaston kärjessä ovat Rovaniemi ja Helsinki (29 %), seuraavana ovat Turku ja Maarianhamina (27 %).

Suhteellisesti vähiten yksinhuoltajia on Luodossa (4 %), Mietoissa ja Merijärvellä (5 %). Luotoa voitaneen pitää Suomen perherakenteeltaan perinteisimpänä kuntana, koska siellä on yksinhuoltajaperheiden osuus on maan pienin ja avoparien osuus toiseksi pienin. Siellä on myös maan korkein lapsiperheen keskimääräinen kotona asuvien lasten määrä 2,98. Koko maan keskiarvo on 1,83.

Lapsinäkökulma perheeseen

Perhetyyppi

Lapsiperheitä voidaan tarkastella myös pitämällä yksikkönä perheen sijasta lasta. Tulokset ovat tällöin hieman erilaisia. Esimerkiksi 64 prosenttia lapsiperheitä oli avioparien perheitä, mutta 69 prosenttia lapsista asuu avioparien perheissä, koska niissä on keskimäärin enemmän lapsia kuin avoparien ja yksinhuoltajien perheissä. Kahden huoltajan perheessä, eli kun lukuun lisätään avoparienkin lapset, asuu 83 prosenttia alaikäisistä lapsista. Luku on laskenut vain kuusi prosenttiyksikköä vuodesta 1985.

Alle vuoden ikäisistä vauvoista 92 prosenttia asuu kummankin vanhempansa kanssa, 8 prosenttia yksinhuoltajaäidin kanssa (kuvio 11). Yksinhuoltajan kanssa asuvien lasten osuus nousee iän myötä. 17-vuotiaista lapsista jo 18 prosenttia asuu yksinhuoltajaäidin ja 4 prosenttia yksinhuoltajaisän kanssa. Avio- tai avoparin luona asuvista 17-vuotiaista lapsista 12 prosenttia on uusperheen lapsia, eli perheen vanhemmista toinen ei ole lapsen "oikea" vanhempi.

Kuvio 10. Yksinhuoltajaperheiden osuus lapsiperheistä maakunnittain 2001

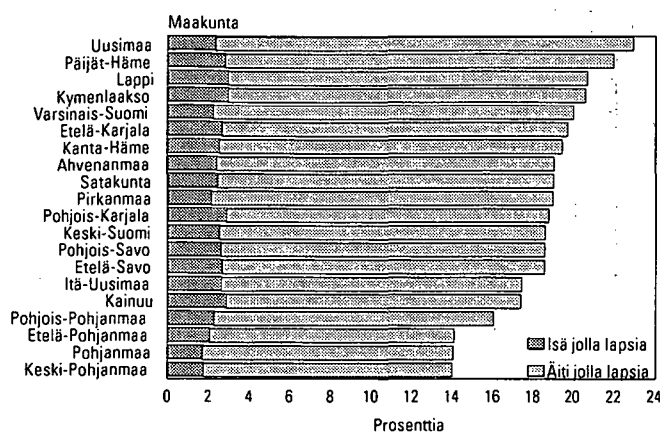

Maakuntien välinen vaihtelu yksinhuoltajien osuudessa johtuu yksinhuoltajaäitien erilaisista osuuksista. Yksinhuoltajaisien osuus lapsiperheiden huoltajista on kaikissa maakunnissa lähellä 2 prosenttia.

Niin yksinhuoltajaisät kuin -äiditkin ovat nykyään siviilisäädyltään enimmäkseen eronneita. Leskiä on miehistä vain joka kymmenes, naisista kahdeskymmenes. Avoliittojen purkautumiset ovat lisänneet naimattomien yksinhuoltajien määrää. Yksinhuoltajaäideistä jo yli kolmannes on naimattomia (taulukko 2, s. 9).

Taulukko 6. 0-17 -vuotiaat lapset perhetyypeittäin 1985-2001

	Yhteensä	Aviopari	Avopari	Äiti	Isä
1985	1 136 027	959 580	61 386	102 413	12 648
1990	1 135 686	916 855	91 164	113 184	14 483
1993	1 154 566	890 131	114 171	133 293	16 971
1994	1 152 947	873 721	118 656	142 649	17 921
1995	1 150 562	858 255	125 222	148 706	18 379
1996	1 146 986	843 235	131 809	153 056	18 886
1997	1 142 337	827 684	139 359	155 994	19 300
1998	1 135 233	810 739	145 509	159 077	19 908
1999	1 127 252	793 479	151 773	161 698	20 301
2000	1 116 687	777 447	156 411	162 544	20 285
2001	1 105 988	761 053	161 502	163 061	20 372
1985	100	84,5	5,4	9	1,1
1990	100	80,7	7,9	10,0	1,3
1993	100	77,1	9,9	11,5	1,5
1994	100	75,8	10,3	12,4	1,6
1995	100	74,6	10,9	12,9	1,6
1996	100	73,5	11,5	13,3	1,6
1997	100	72,5	12,2	13,7	1,7
1998	100	71,4	12,8	14,0	1,8
1999	100	70,4	13,5	14,3	1,8
2000	100	69,6	14,0	14,6	1,8
2001	100	68,8	14,6	14,7	1,8

Sisarukset

Vaikka 44 prosenttia lapsiperheistä oli vuoden 2001 lopussa yksilapsisia, oli perheiden lapsista samanlaisesti ainoita lapsia vain 24 prosenttia. Näistä lapsista useilla ainoana lapsena olo on vain tilapäistä, sillä osa tulee saamaan sisaruksen myöhemmin. Osalla vanhempi sisarus on jo täyttänyt 18 vuotta tai muuttanut pois kotoa.

Vuoden 2001 lopussa 41 prosenttia lapsista eli yhden sisaruksen kanssa ja peräti 35 prosentilla lapsista oli ainakin kaksi sisarusta kotonaan. Vuonna 1985 vain 27 prosentilla lapsista oli vähintään kaksi sisarusta kotona.

Perhetilastojen poikkileikkauksellisuus havainnollistuu kuviossa 12. Siinä on perheiden lapset iän ja perheen lapsiluvun mukaan. Tässä ainoita lapsia määriteltäessä on otettu huomioon perheen kotona asuvat alle 18-vuotiaat lapset. 0-vuotiaista ainoita lapsia on 41 prosenttia, eli he ovat perheidensä esikoisia. Alhaisimmillaan ainoiden lasten osuus ikäluokasta on 7-vuotiailla, heistä 12 prosenttia on ainoita lapsia.

Esikoisien ollessa 7-vuotias on perheeseen ilmeisesti jo viimeistään syntynyt toinenkin lapsi. Toisaalta vanhempi sisarus on harvemmin täyttänyt 18 vuotta. Kun voidaan olettaa, että osalle 7-vuotiaista syntyy vielä sisarus ja osalla on jo kotoa lähtenyt sisarus, voidaan päätellä, että noin 10 prosenttia lapsista jää lopullisesti ainokaiseksi. Samaa tulokseen päädytään laskettaessa lapsimääriä taulukosta, jossa ovat kaikki Suomen naiset synnytettyjen lasten määrän mukaan.

Kuviosta 12 näkyy myös, että 7–9-vuotiailla perhe on suurimmillaan. 43 prosenttia heistä asuu perheissä, joissa on kolme tai useampia alaikäistä lasta.

Uusperheiden lapset

Uusperheissä kasvaa kaikkiaan 100 300 alle 18-vuotiasta lasta (9 % kaikista lapsista). Näistä on puolisoitten yhteisiä lapsia 31 100, eli lapsi on syntynyt perheeseen, jossa ennestään on myös vain äidin ja/tai vain isän lapsia. Uusperheistä 45 prosenttia on sellaisia, että perheeseen on syntynyt myös yhteisiä lapsia. Varsinaisia uusperheen lapsia, eli lapsia, jotka ovat saaneet uuden sosiaalisen vanhemman on 69 200 (6 % kaikista lapsista). Näistä lapsista 60 300 on äidin perheeseen tuomia lapsia.

Lasten kotoalähtö

Lasten kotoalähdöstä on vaikeaa saada tarkkaa kuvaa, koska aikaisemmin opiskelijoita ei otettu vakituisesti asumaan opiskelupaikkakunnille. He olivat virallisesti kirjoilla vanhempiensa luona. Vuoden 1994 kesäkuussa astui voimaan uusi laki, joka oi-

Kuvio 11. Lapset perhetyypin ja iän mukaan 2001, suhteellinen jakauma

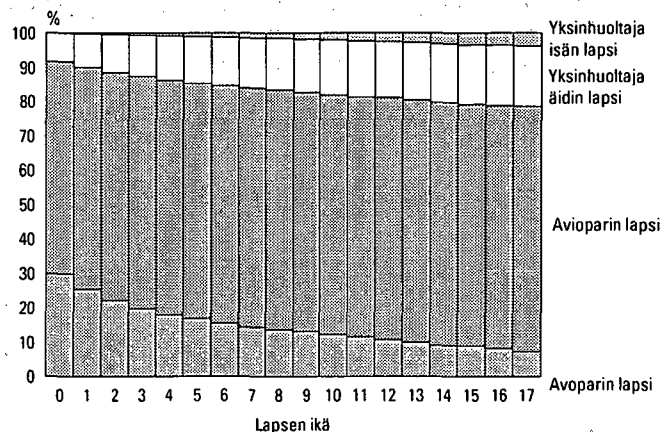

Taulukko 7. Lapset perheen alaikäisten lasten määrän mukaan 1985–2001

	Yhteensä	1	2	3	4–
1985	1 136 027	306 784	518 206	221 211	89 826
1990	1 135 751	286 529	500 680	243 504	105 038
1993	1 154 566	290 864	492 848	253 515	117 339
1994	1 152 947	288 264	488 602	255 486	120 595
1995	1 150 562	284 915	484 092	257 283	124 272
1996	1 146 986	281 245	480 274	258 531	126 936
1997	1 142 337	277 844	477 246	258 303	128 944
1998	1 135 233	275 303	472 020	257 892	130 018
1999	1 127 252	272 214	466 866	256 707	131 465
2000	1 116 687	268 369	461 516	255 075	131 727
2001	1 105 988	264 042	456 552	253 563	131 831
1985	100	27,0	45,6	19,5	7,9
1990	100	25,2	44,1	21,4	9,2
1993	100	25,2	42,7	22,0	10,2
1994	100	25,0	42,4	22,2	10,5
1995	100	24,8	42,1	22,4	10,8
1996	100	24,5	41,9	22,5	11,1
1997	100	24,3	41,8	22,6	11,3
1998	100	24,3	41,6	22,7	11,5
1999	100	24,1	41,4	22,8	11,7
2000	100	24,0	41,3	22,8	11,8
2001	100	23,9	41,3	22,9	11,9

Kuvio 12. Lapset iän ja perheen alle 18-vuotiaiden lasten määrän mukaan 2001

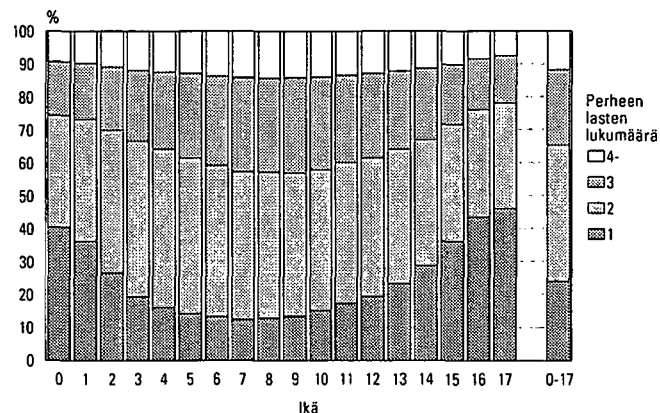

keuttaa jokaisen valitsemaan virallisen asuinkuntansa. Osa opiskelijoista käyttää tätä oikeutta.

Jo ennen lainmuutosta vuodesta 1985 vuoteen 1993 vanhempiensa kotona kirjoilla olevien prosenttiosuus nuorisosta putosi jyrkästi. Myös sen jälkeen viime vuosien aikana on kotona kirjoilla olevien osuus edelleen laskenut selvästi, vuosittain parilla prosenttiyksiköllä. Etenkin kotona asuvien poikien osuus on laskenut selvästi kuluneen vuosikymmenen aikana.

Tytöt lähtevät kotoa aikaisemmin kuin pojat. Varusmiespalvelus on osaltaan syynä poikien kotona asumiseen, mutta ero on liian suuri selittyäkseen pelkästään sillä.

Nykyään jo 64 prosenttia tytöistä on lähtenyt kotoa 20-vuotiaana, pojista vain 37 prosenttia.

Suomessa on 76 000 henkilöä, jotka ovat täyttäneet 30 vuotta ja ovat perheessään lapsen asemassa. Näistä 60 000 eli neljä viidestä on miehiä. Tällaisten henkilöiden määrä on hieman laskenut edeltävään vuoteen verrattuna.

Taulukko 8. Vanhempiensa luona asuvat 20–24-vuotiaat nuoret 1985–2001

	20–24-vuotiaita			Asui vanhempiensa luona			Vanhempiensa luona asuvien osuus kaikista %		
	Yhteensä	Pojat	Tytöt	Yhteensä	Pojat	Tytöt	Yhteensä	Pojat	Tytöt
1985	377 267	192 738	184 529	203 186	126 280	76 906	54	66	42
1990	343 608	175 039	168 569	165 754	103 971	61 783	48	59	37
1993	306 405	156 736	149 669	140 852	88 006	52 846	46	56	35
1994	303 187	154 838	148 349	132 564	83 017	49 547	44	54	33
1995	305 051	156 008	149 043	126 448	79 642	46 806	41	51	31
1996	310 629	159 086	151 543	122 990	77 780	45 210	40	49	30
1997	317 870	162 473	155 397	120 672	76 938	43 734	38	47	28
1998	326 044	166 533	159 511	117 593	75 307	42 286	36	45	27
1999	328 066	167 606	160 460	113 241	72 946	40 295	35	44	25
2000	327 230	167 084	160 146	109 510	70 895	38 615	33	42	24
2001	325 599	166 249	159 350	103 303	67 550	35 753	32	41	22

Kuvio 13. 18–30-vuotiaat nuoret perheaseman mukaan 2001

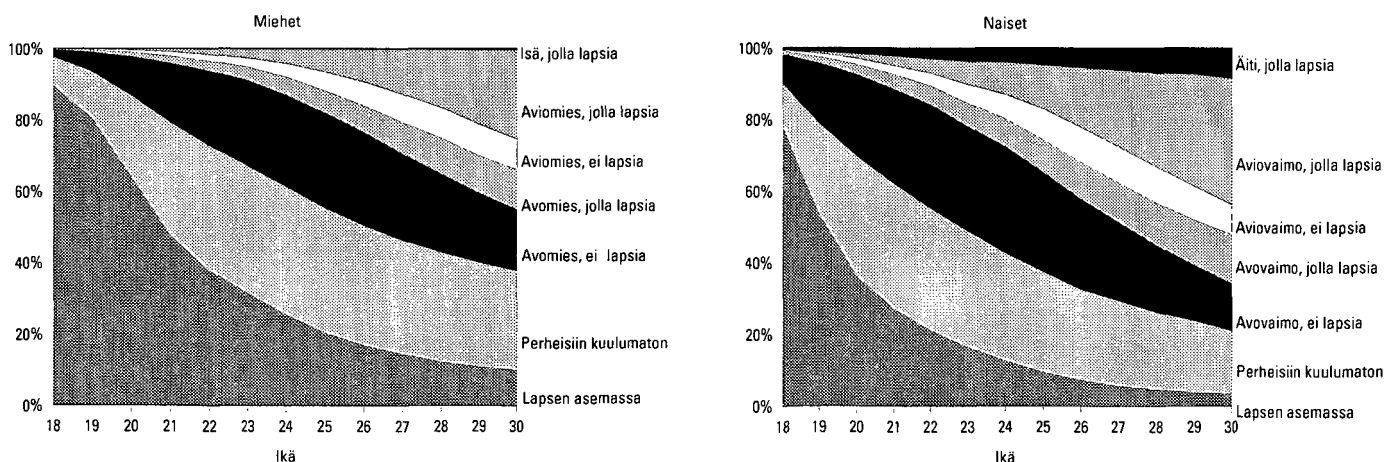

Asutokunnat

Suomessa oli vuoden 2001 lopussa 2 329 000 asutokuntaa. Asutokunnan muodostavat kaikki samassa asunnossa vakituisesti asuvat henkilöt. Laitoksissa vakituisesti asuvat eivät muodosta asutokuntaa, eikä heitä lasketa asutoväestöön. Eivät myöskään henkilöt, joiden asunto ei täytä asunnon määritelmää (kts. käsitteet).

Asutokuntien määrä on kasvanut 34 000 edellisestä vuodesta. Edellisenä vuonna kasvu oli 22 000. Näin voimakasta asutokuntien määrän lisäys ei ole ollut koko 1990-luvulla. Lisäystä on vain yhden ja kahden hengen asutokunnissa. Suurempien asutokuntien määrä on vähentynyt.

Nykyään eniten on yhden hengen asutokuntia. Vuoden 1975 väestölaskennassa oli vielä eniten kahden hengen asutokuntia. Seuraavassa väestölaskennassa 1980 oli jo eniten yhden hengen asutokuntia. Yhden hengen asutokuntia on 38 prosenttia ja kahden hengen 32 prosenttia kaikista asutokunnista, eli suurempien asutokuntien osuudeksi jää 30 prosenttia.

Asutokuntia voidaan tarkastella myös väestön näkökulmasta, kuinka moni suomalainen asuu minäkkin suuruudessa asutokunnassa. Yksinasuvien osuus koko väestöstä on kasvanut 15 vuoden takaisesta 11 prosentista nykyiseen 17 prosenttiin. Lähes yhtä paljon väestöä asuu vähintään viiden hengen asutokunnissa. Eniten (29 %) väestöä asuu kahden hengen asutokunnissa. Kahdestaan asuvien osuus on myös nopeimmin kasvamassa. Eniten kahden hengen asutokunnissa asuvia on 55–74-vuotiaiden ikäryhmissä, eli lapset ovat jo maailmalla ja kummatkin puoliset vielä hengissä.

Kaiken kaikkiaan naiset asuvat useammin yksin kuin miehet. 15 vuotta täyttäneistä naisista 23 prosenttia asuu yksin, miehistä 18 prosenttia. Yksin asuminen jakautuu iän suhteen hieman erilailla. Muutos on rajuinta naisten elämänsäkaarella. Nuorena asutaan yksin, samoin kaikkein todennäköisimmin vanhana. Keski-ikäisistä naisista noin 10 prosenttia asuu yksin. Nuorista miehistä neljäsosa asuu yksin, keski-ikäisistä aina eläkeikään noin 18 prosenttia asuu yksin. Miesten suurempaa yksinasumista selittää nykyisin lisääntyneet avioerot. Erossa lapset jäävät yleensä äidille ja isästä tulee ainakin väliaikaisesti yksin asuva. Vanhimmista miehistä lähes puolet asuu yksin.

Kun verrataan yksinasumista kymmenen vuotta sitten olleeseen tilanteeseen, havaitaan, että nimenomaan keski-ikäisten miesten yksinasuminen on yleistynyt voimakkaasti. Samoin myös vanhojen miesten ja naisten. Määrällisesti suurin yksinasuvien ikäluokka on 76-vuotiaat naiset.

Kuvio 14. Asutokunnat koon mukaan 1990 – 2001

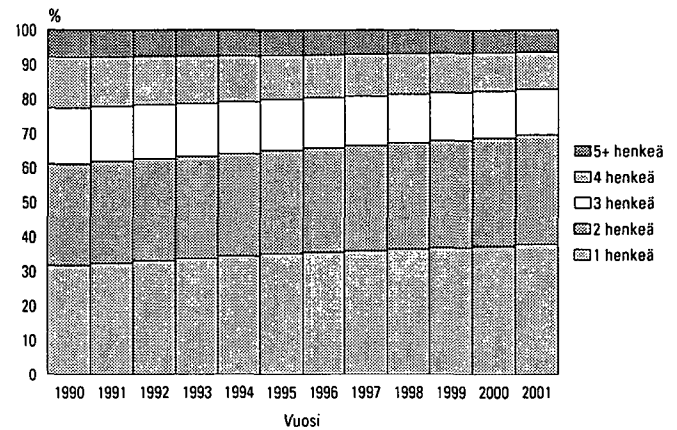

Kuvio 15. Asutokuntaväestö asutokunnan koon mukaan 1990–2001

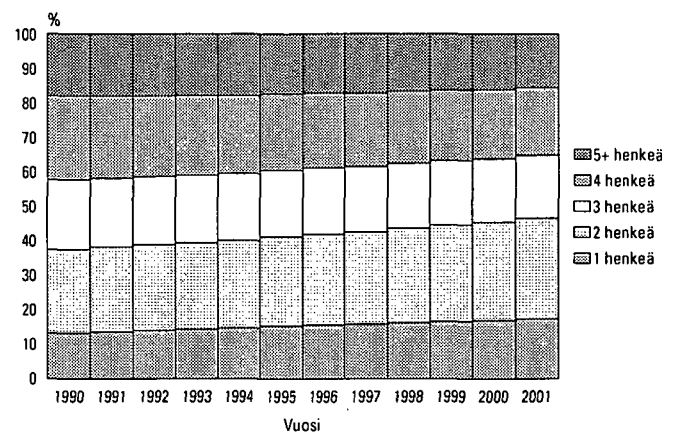

Kuvio 16. Yksin asuvien miesten ja naisten osuus ikäluokasta 1990 ja 2001

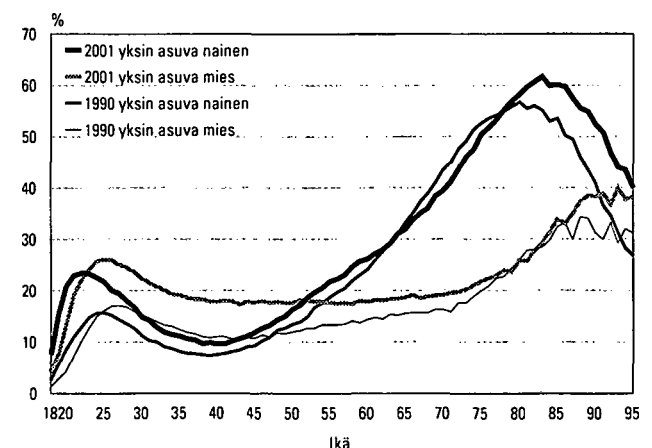

Taulukko 9. Asuntokunnat henkilöluvun mukaan 1960–2001

Vuosi	Asuntokuntia yhteensä	Asuntokunnan henkilöluku							Asuntoväestö	Asuntokunnan keskikoko
		1	2	3	4	5	6	7+		
1960	1 204 385	188 995	245 921	229 824	211 473	141 526	84 147	102 499	4 396 398	3,34
1970	1 420 723	288 970	323 640	284 336	252 696	140 089	69 293	61 699	4 540 945	2,99
1980	1 781 771	482 476	457 667	345 769	313 626	118 678	40 681	22 874	4 708 299	2,64
1985	1 887 710	532 094	514 825	347 127	324 365	117 290	33 895	18 114	4 839 696	2,56
1990	2 036 732	646 229	597 928	332 295	300 429	112 714	30 596	16 541	4 927 430	2,42
1991	2 065 937	668 967	610 619	330 233	295 614	112 748	30 880	16 876	4 954 736	2,40
1992	2 094 204	693 825	619 098	327 772	292 377	112 853	31 160	17 119	4 979 734	2,38
1993	2 119 691	716 052	625 489	326 651	289 750	112 800	31 564	17 385	5 005 068	2,36
1994	2 148 527	740 837	638 086	324 803	283 846	111 606	31 636	17 713	5 018 035	2,34
1995	2 180 934	766 636	652 608	323 921	278 102	110 370	31 616	17 681	5 040 600	2,31
1996	2 198 791	781 901	663 929	321 986	273 089	109 386	31 226	17 274	5 041 451	2,29
1997	2 221 191	799 337	676 422	320 379	268 762	107 911	30 966	17 414	5 053 929	2,28
1998	2 247 206	819 418	692 650	317 842	263 628	106 126	30 505	17 037	5 063 690	2,25
1999	2 272 910	839 316	708 112	315 633	258 656	104 556	29 872	16 765	5 073 947	2,23
2000	2 295 386	856 746	722 437	312 646	254 707	103 339	29 328	16 183	5 081 354	2,21
2001	2 329 343	882 559	741 726	310 149	250 254	101 232	28 364	15 059	5 094 986	2,19
Muutos	33 957	25 813	19 289	-2 497	-4 453	-2 107	-964	-1 124	13 632	-0,03
	%									
1960	100	15,7	20,4	19,1	17,6	11,8	7,0	8,5		
1970	100	20,3	22,8	20,0	17,8	9,9	4,9	4,3		
1975	100	24,0	25,0	20,6	17,4	7,7	3,2	2,0		
1980	100	27,1	25,7	19,4	17,6	6,7	2,3	1,3		
1985	100	28,2	27,3	18,4	17,2	6,2	1,8	1,0		
1986	100	28,8	27,8	18,0	16,8	6,0	1,7	0,9		
1988	100	30,3	28,8	17,2	15,8	5,7	1,5	0,8		
1989	100	31,1	29,1	16,7	15,3	5,6	1,5	0,8		
1990	100	31,7	29,4	16,3	14,8	5,5	1,5	0,8		
1991	100	32,4	29,6	16,0	14,3	5,5	1,5	0,8		
1992	100	33,1	29,6	15,7	14,0	5,4	1,5	0,8		
1993	100	33,8	29,5	15,4	13,7	5,3	1,5	0,8		
1994	100	34,5	29,7	15,1	13,2	5,2	1,5	0,8		
1995	100	35,2	29,9	14,9	12,8	5,1	1,4	0,8		
1996	100	35,6	30,2	14,6	12,4	5,0	1,4	0,8		
1997	100	36,0	30,5	14,4	12,1	4,9	1,4	0,8		
1998	100	36,5	30,8	14,1	11,7	4,7	1,4	0,8		
1999	100	36,9	31,2	13,9	11,4	4,6	1,3	0,7		
2000	100	37,3	31,5	13,6	11,1	4,5	1,3	0,7		
2001	100	37,9	31,8	13,3	10,7	4,3	1,2	0,6		

Aineisto ja sen luotettavuus

Aineisto

Perusaineistona on Väestörekisterikeskuksen väestötietojärjestelmästä saatu 31.12.2001 Suomessa vakituisesti asunut väestö. Tietokoneohjelma luokittelee henkilöt heidän vakituisen asuinpaikkansa tunnuksen mukaan asuntokunniksi. Jokaisen asunnossa vakituisesti asuvan henkilön tietueella on vanhempien, puolison ja kaikkien lasten henkilötunnukset. Näitä vertailemalla ohjelma muodostaa perheet.

Ennen vuotta 1990 avoparit pääteltiin vain puolisoitten yhteisten lasten perusteella. Vuodesta 1992 on käytössä ollut uusittu ohjelma, joka päättelee avioparien muuodostamisen jälkeen asunnossa mahdollisesti asuvista puolisoittomista, vähintään 18-vuotiaista, eri sukupuolta olevista henkilöistä avoparin, jos he eivät ole sisaruksia ja heidän ikäeronsa on korkeintaan 15 vuotta. Puolisoiden iälle eikä ikäerolle aseteta rajoituksia, jos heillä on yhteinen lapsi.

Avopariksi päätellään siten esimerkiksi entisten käsitteiden mukainen yksinhuoltajaäiti, jonka luona asuu sopivan ikäinen mies. Samoin nyt muodostetaan perheen tyttärestä ja mahdollisesta perheen kanssa asuvasta sopivan ikäisestä miehestä avopari.

Perheiden päättelyä hankaloittaa se, että väestötietojärjestelmä ei kerro onko perheen kanssa asuva henkilö alivuokralainen. Suomessa oli vuoden 1990 väestölaskennan luotettavuustutkimuksen mukaan tuolloin alle 20 000 alivuokralaista. Niinpä tapauksia, joissa alivuokralainen päätellään vuokranantajan avopuolisoksi ei voi olla huomattavaa määrää. Edellytyksenään on, että alivuokralainen on sopivan ikäinen ja vastakkaista sukupuolta kuin puolison vuokranantaja.

Jos mahdollisia ehdokkaita avopuolisoksi on useampia, ohjelma valitsee puolisoksi iältään lähinnä olevan henkilön. Avopareja aletaan päätellä korkeintaan neljästä puolisoittomasta henkilöstä.

Laitoksessa vakituisesti asuvista ei muodosteta perheitä.

Luotettavuus

Suomen perhetilastoja on etuoikeutetussa asemassa, kun käytettävissä on väestötietojärjestelmä, jossa jokaisella ihmisellä on henkilötunnuksen lisäksi kotipaikkatunnus, joka kertoo, missä asunnossa henkilö asuu. Perhetilastot voidaan laatia koko väestöstä vuosittain, nopeasti ja rasittamatta ihmisiä kalliilla kyselyillä. Näin voidaan Suomen lisäksi tehdä tois- taiseksi vain Tanskassa.

Perheiden päättely väestötietojärjestelmästä aiheuttaa ongelmia lähinnä kahdessa suhteessa:

1. Perheeksi voidaan yhdistää vain henkilöt, jotka ovat ns. kirjoilla samassa asunnossa.
2. Avoparit (avioliitonkaltainen suhde) joudutaan päättelemään.

1. Kansainvälisten käsitteenmääritysten mukaan perhe voidaan muodostaa myös virallisen asuinpaikan mukaan, kuten Suomessa tehdään. Kuitenkin perheet, joissa esimerkiksi toinen puolisoista on työn takia kirjoilla toisella paikkakunnalla, vaikka oleskeleekin viikonloput ja lomat muun perheen kanssa, eivät tule tilastoihin täydellisinä. Samoin pariskunta voi asua yhdessä, vaikka toinen on edelleen kirjoilla jossain muualla, vaikkapa edellisen puolison luona.

Suomessa valtaosa ihmisistä kuitenkin asuu siellä, missä on kirjoillakin. Vuoden 2000 tilannetta selvitetiin tältä osin haastatteleamalla 10 000 henkilöä. Vain 1,4 prosenttia haastatelluista oli kirjoilla jossain muualla kuin siinä asunnossa, jossa asui. Nämä henkilöt olivat enimmäkseen nuoria ihmisiä, jotka usein ovat vielä perheettömiä. Lisäksi tavoittamatta jäi 6,5 prosenttia otoksesta. Heidän kohdallaan ei voitu tehdä päätelmää osoitteen oikeellisuudesta.

Nuorten osalta tilanne on toisaalta parantunut uuden kotikuntalain myötä. Nyt opiskelija voi muuttaa kirjansa opiskelupaikkakunnalle, toisin kuin ennen.

2. Avioliitonkaltaisen suhteen päättelemisen väestötietojärjestelmästä on ongelmallisempaa. Vaihtoehtona on jättää lapsettomat avoparit kokonaan tilastoinnin ulkopuolelle ja yhdistää avopareja vain yhteisten lasten avulla. Kun tilastoilla kuitenkin on tarkoitus kuvata yhteiskuntaa mahdollisimman totuudenmukaisesti, ollaan varmaankin lähempänä totuutta päättelemällä avopareja yhteisen osoitteen perusteella kuin jättämällä heidät tilastojen ulkopuolelle. Kaikista yhdessä asuvista pariskunnista nykyään jo 22 prosenttia on avopareja.

Ohjelma varmastikin päättelee olemattomia avopareja, toisaalta se jättää alle 18-vuotiaat avoparit päättelemättä, samoin ne avoparit, joiden ikäero on yli 15 vuotta. Ohjelman päättelemien avioparien määrä oli kuitenkin hyvin lähellä niitä lukuja, joita haastattelututkimuksissa oli saatu ennen päättelyn aloittamista.

Vuoden 1989 avoparit saatiin vielä erillisellä haastattelututkimuksella. Haastattelun kohteena olivat henkilöt, eivät perheet. Kysymys esitettiin vain

henkilöille, joiden siviilisäätö ei ollut 'naimisissa'. Otoksesta arvioitiin Suomessa olevan 372 000 avoliitossa asuvaa 15–64-vuotiasta henkilöä. Seuraavan vuoden perhetilaston osoitteen mukaan päätellyiksi 18–64-vuotiaiksi avoliitossa asuviksi saatiin 370 000 henkilöä, joista tosin osa on siviilisäädyltään naimisissa olevia. Otosten mukaan avoliitossa asuvien määrä kasvoi 80-luvun lopulla noin 20 000 hengellä vuosittain.

Ottaen huomioon eroavaisuudet ikärajoissa ja siviilisäädyn merkityksessä avoparipäätelyssä, voi-

daan todeta perhetilastoihin pääteltävien avopariemäärän olevan hieman otoksilla mitattua todellisuutta pienemmän. Avopariemäärä antaa kuitenkin riittävän hyvän kuvan yhteiskunnan perherakenteesta. Näin voidaan seurata, mihin suuntaan kehitys on menossa ja tarkastella eri perhetyyppisiä suurempina ryhminä. Yksilötason päätelmien teossa näistä pariskunnista on kuitenkin oltava varovainen.

Käsitteet

Asunto

Asunnolla eli asuinhuoneistolla tarkoitetaan keittiöllä, keittokomerolla tai keittotilalla varustettua yhden asuinhuoneen tai useampia asuinhuoneita käsittävää, ympärivuotiseen asumiseen tarkoitettua kokonaisuutta, jonka huoneistoala on vähintään 7 m². Jokaisella asunnolla on oltava oma välitön sisäänkäyntinsä. Sisäänkäynniksi luetaan esim. omakotitaloissa erillinen ns. ulkoveranta (eteinen). Mikäli käynti asuinhuoneistokokonaisuuteen tapahtuu toiseen asuinhuoneistoon varsinaisesti kuuluvien tilojen läpi, ei edellistä pidetä erillisenä asuinhuoneistona, vaan nämä kokonaisuudet muodostavat yhden asuinhuoneiston.

Asuntokunta

Asuntokunnan muodostavat kaikki samassa asuinhuoneistossa vakinaisesti asuvat henkilöt. Väestötietojärjestelmän mukaan vakinaisesti laitoksissa kirjoilla olevat, asunnottomat, ulkomailla ja tietymättömissä olevat henkilöt eivät muodosta asuntokuntaa. Asuntolarakennuksiksi luokitelluissa rakennuksissa asuvat henkilöt, joiden asunto ei täytä asuinhuoneiston määritelmää, eivät muodosta asuntokuntaa.

Asuntoväestö

Asuntoväestöön kuuluvat väestötietojärjestelmän mukaan vuoden lopussa varsinaisissa asunnoissa vakinaisesti asuvat henkilöt. Laitoksissa vakinaisesti kirjoilla olevat, asuntoloissa ja ulkomailla asuvat sekä asunnottomat henkilöt eivät kuulu asuntoväestöön. Ne asuntolarakennuksiksi luokitelluissa rakennuksissa asuvat henkilöt, joiden asunto ei täytä asunnon määritelmää, eivät kuulu asuntoväestöön.

Perheiden perusväestö poikkeaa asuntoväestöstä siten, että siihen lasketaan kuuluvaksi myös asuntoiloissa asuvat.

Avopari

Avoparit on muodostettu samassa asunnossa vakituisesti asuvista 18 vuotta täyttäneistä, eri sukupuolta olevista puolisoittomista henkilöistä, jos heidän ikäeronsa on alle 16 vuotta eivätkä he ole sisaruksia. Mikäli parilla on yhteinen lapsi, eivät nämä säännöt päde.

Lapsi

Lapseksi perhetilastossa katsotaan vanhempiansa kanssa asuvat

- biologiset lapset
- ottolapset sekä
- toisen puolison biologiset lapset ja ottolapset

Lapsiksi ei luokitella kasvattilapsia eikä pelkän huoltosuhteen perusteella.

Vuoden 1990 jälkeen lapsen määrittely on muuttunut siten, että lapseksi luokitellaan vanhempiansa kanssa asuva henkilö siviilisäädystä riippumatta, ellei hänellä itsellään ole asuntokunnassa puolisoa tai lapsia. Vuonna 1990 lapsen asemaan luokiteltiin vain naimattomat henkilöt. Eli tuolloin vanhempiansa luona asuva leski tai eronnut luokiteltiin perheeseen kuulumattomaksi, vuodesta 1992 lähtien hän kuuluu perheeseen.

Lapsiluku

Lapsiluku on perheen kotona asuvien perheasemaltaan lapsen asemassa olevien määrä.

Lapsiperheen lapsiluvulla tarkoitetaan kotona asuvien alle 18-vuotiaiden lasten määrää.

Lapsiperhe

Lapsiperhe on perhe, johon kuuluu vähintään yksi kotona asuva alle 18-vuotias lapsi.

Perhe

Perheen muodostavat yhdessä asuvat avio- tai avoliitossa olevat henkilöt ja heidän lapsensa, jompikumpi vanhemmista lapsineen sekä avio- ja avopuolisot, joilla ei ole lapsia.

Asuntokunnissa asuvat perheen ulkopuoliset henkilöt, vaikka olisivat perheen sukulaisia, eivät kuulu perheväestöön, elleivät muodosta omaa perhettä. Yhdessä asuvat sisarukset tai serkukset eivät ole perhe, eivätkä kuulu perheväestöön. Yksin tai samaa sukupuolta olevan henkilön kanssa asuvat ihmiset eivät kuulu perheväestöön.

Asuntoloissa asuvat perheet kuuluvat perheväestöön. Sen sijaan laitoksissa kirjoilla olevista henkilöistä ei muodosteta perheitä.

Perheessä voi olla korkeintaan kaksi perättäistä sukupolvea. Jos asuntokunnassa on useampia sukupolvia, perhe muodostetaan nuorimmasta sukupolvesta lähtien. Näin esim. lapsensa perheen kanssa asuva anoppi tai appi jää perheeseen kuulumattomaksi, ellei yhdessä asu myös puoliso, jolloin vanha pariskunta muodostaa oman erillisen perheen.

Lapsiperheitä ovat perheet, joissa kotona asuu vähintään yksi alle 18-vuotias lapsi.

Perheasema

Perheenjäsenet ryhmitellään perheaseman mukaan seuraavasti:

- aviopuoliso, ei lapsia
- aviopuoliso, jolla lapsia
- avopuoliso, ei lapsia
- avopuoliso, jolla lapsia
- isä/äiti ilman puolisoa
- lapsi

Lapsiksi perhetilastossa katsotaan iästä riippumatta vanhempiensa kanssa asuvat omat lapset tai puolison biologiset lapset tai ottolapset, mutta ei kasvattilapsia tai huollettavia lapsia.

Perhetyyppi

Perheet ryhmitellään seuraaviin tyypeihin:

- aviopari ilman lapsia
- avopari ilman lapsia
- aviopari ja lapsia
- avopari ja lapsia
- äiti ja lapsia
- isä ja lapsia

Avio- tai avopari ilman lapsia tarkoittaa paria, jolla ei ole koskaan ollut lapsia tai jonka lapset eivät asu enää vanhempiensa kanssa. "Avopari ja lapsia" sisältää paitsi parit, joilla on yhteisiä lapsia myös parit, joiden lapset eivät ole yhteisiä.

Uusperhe

Uusperheessä on alle 18-vuotias vain toisen puolison lapsi. Perheen kaikki lapset eivät ole puolisoitten yhteisiä.

Den finländska familjen

Antalet familjer

I slutet av år 2001 fanns det 1 408 000 familjer i Finland, dvs. 5 800 fler än år 2000. Ökningen var något större än året förut.

De som hör till familjer utgör 77,9 procent av befolkningen, vilket innebär att andelen minskat med 0,3 procentenheter från året innan. Andelen har minskat i samma takt från början av 1990-talet. Trots att den folkmängd som hör till familjer ökade ännu i början av årtiondet minskade andelen redan då. Den folkmängd som hör till familjer ökade långs-

ammare än den totala folkmängden, vilket var orsaken till minskningen. Den andel av folkmängden som hör till familjer var som störst under 1960- och 1970-talen, då 87 procent av befolkningen hörde till familjer. Antalet personer i befolkningen som hör till familjer har minskat sedan år 1993, under år 2001 med 7 600 personer.

I slutet av år 2001 bestod en familj i medeltal av 2,87 personer. Detta är två hundradelar mindre än ett år tidigare.

Tabell 1. Familjer efter typ åren 1950–2001

År	Totalt	Äkta makar utan barn	Äkta makar med barn	Sambor med barn	Sambor utan barn	Mor och barn	Far och barn	Familjebe-folkningen	Befolkning-en	Andelen familjebe-folkning %	Familjens medelstor-lek
1950	930 572	176 650	593 763	137 803	22 356	3 457 474	4 029 803	85,8	3,72
1960	1 036 270	207 897	678 822	129 706	19 845	3 855 037	4 446 222	86,7	3,72
1970 ¹⁾	1 153 878	260 562	722 001	6 800	19 100	126 394	19 021	3 986 005	4 598 336	86,7	3,45
1980 ²⁾	1 278 102	302 818	711 226	36 200	65 900	140 725	21 233	4 023 091	4 787 778	84,0	3,15
1985	1 331 971	323 584	701 544	46 632	87 709	149 399	23 103	4 108 856	4 910 664	83,7	3,08
1990	1 365 341	364 452	640 062	65 896	123 471	147 297	24 161	4 101 922	4 998 478	82,1	3,00
1992	1 374 961	376 429	617 303	75 617	129 031	151 373	25 208	4 111 580	5 054 982	81,3	2,99
1993	1 377 451	380 753	607 921	79 739	129 492	153 774	25 835	4 114 603	5 077 912	81,0	2,99
1994	1 379 852	388 417	593 787	81 755	131 899	157 429	26 565	4 102 865	5 098 754	80,5	2,97
1995	1 382 970	395 953	579 578	85 309	135 996	159 063	27 071	4 093 238	5 116 829	80,0	2,96
1996	1 386 414	403 584	566 686	88 906	140 194	159 563	27 481	4 086 104	5 132 320	79,6	2,95
1997	1 389 920	410 743	553 729	93 058	144 557	159 918	27 915	4 079 391	5 147 349	79,3	2,93
1998	1 393 793	418 927	539 899	96 228	150 272	160 059	28 408	4 069 211	5 159 646	78,9	2,92
1999	1 397 660	427 138	526 257	99 922	155 467	160 157	28 710	4 059 928	5 171 302	78,5	2,90
2000	1 401 963	436 019	514 868	102 581	160 132	159 432	28 931	4 053 850	5 181 115	78,2	2,89
2001	1 407 759	446 404	501 981	105 399	166 601	158 440	28 934	4 046 205	5 194 901	77,9	2,87
Förändring 2000–2001 %	5 796 0,41	10 385 2,38	-12 887 -2,50	2 818 2,75	6 469 4,04	-992 -0,62	3 0,01	-7 645 -0,19	13 786 0,27	-0,35	-0,02
%											
1950	100	19,0	63,8	14,8	2,4				
1960	100	20,1	65,5	12,5	1,9				
1970	100	22,6	62,6	0,6	1,7	11,0	1,6				
1980	100	23,7	55,6	2,8	5,2	11,0	1,7				
1985	100	24,3	52,7	3,5	6,6	11,2	1,7				
1990	100	26,7	46,9	4,8	9,0	10,8	1,8				
1992	100	27,4	44,9	5,5	9,4	11,0	1,8				
1993	100	27,6	44,1	5,8	9,4	11,2	1,9				
1994	100	28,1	43,0	5,9	9,6	11,4	1,9				
1995	100	28,6	41,9	6,2	9,8	11,5	2,0				
1996	100	29,1	40,9	6,4	10,1	11,5	2,0				
1997	100	29,6	39,8	6,7	10,4	11,5	2,0				
1998	100	30,1	38,7	6,9	10,8	11,5	2,0				
1999	100	30,6	37,7	7,1	11,1	11,5	2,1				
2000	100	31,1	36,7	7,3	11,4	11,4	2,1				
2001	100	31,7	35,7	7,5	11,8	11,3	2,1				

¹⁾ Fördelningen efter familjetyp i folkräkningen korrigerad på basis av intervjuundersökningar (Aromaa, Cantell & Jaakkola: Avoliitto (Samboförhållande) Rättspolitiska forskningsinstitutet 49, Helsingfors 1981)

²⁾ Fördelningen efter familjetyp i folkräkningen korrigerad med registerbaserade uppgifter om familjer och sambor år 1981

Utvecklingen av familjetyperna

Familjerna indelas enligt om makarna är gifta eller sambor och om de har barn. Familjer med en förälder bildar en egen grupp. Här finns ingen åldersgräns för barnen. I ett senare avsnitt behandlas barnfamiljer med minst ett barn som inte fyllt 18 år. För föräldrar i barnfamiljer används också termen vårdnadshavare. Med begreppet familjer med en förälder avses i den följande genomgången inte ensamförörjarfamiljer, eftersom ett barn som bor med sin mor eller far kan ha uppnått vilken ålder som helst. I den här statistiken är det äldsta barnet 76 år.

Den vanligaste familjetypen i Finland är fortfarande äkta makar med barn i någon ålder. Dessa familjer utgjorde 36 procent (502 000) av alla familjer. Den här familjetyper minskar hela tiden i antal. Antalet äkta makar som bor med sina barn minskade med 13 000 från år 2000, dvs. mer än året innan men mindre än de två föregående åren. Antalet familjer av denna typ har minskat ända sedan 1970-talet.

Orsakerna till att antalet äkta makar som bor med sina barn minskar kan sökas på flera olika håll. Det ökade antalet skilsmässor minskar antalet äkta par. Under senare tid har de ungas bostadsförhållanden förbättrats och ungdomen flyttar därför tidigare hemifrån. Å andra sidan uppstår det nuförtiden färre familjer som består av äkta par med barn, eftersom de åldersklasser som bildar familj i dag är små och samboendet är en populär familjeform.

Absolut sett har antalet äkta makar utan barn ökat mest. Detta är också den näst vanligaste familjetyper; 32 procent av alla familjer är av den här typen. De stora årskullarna börjar vara i den åldern att deras barn flyttar hemifrån och de själva överförs i familjestatistiken till gruppen äkta makar utan barn. Av figur 1a framgår det tydligt hur de stora årskullarna påverkar familjestatistiken.

Det finns mest familjer i åldersgruppen 44–54 år. Familjer till gifta kvinnor i åldern 52 år och över är redan oftast familjer utan barn. Man kan anta att antalet äkta makar utan barn ökar under de närmaste åren, då resten av de stora årskullarna blir på tu man hand efter att barnen flyttat hemifrån. I figur 1b framgår det att bland 57-åringarna har bara var fjärde gift kvinna hemmaboende barn.

Samboende par utan barn är den familjetyper som relativt sett ökat mest under året. Familjetypern utgör visserligen bara 12 procent av alla familjer. Sambor med barn utgör för närvarande 7 procent av alla familjer och antalet ökar snabbt.

Antalet familjer som består av mor och barn har minskat för andra året i rad med närmare 1 000 familjer. Minskningen gäller å ena sidan de ungas, å

Figur 1a. Familjer efter typ och hustruns/moderns ålder år 2001 (familjer med far och barn efter faderns ålder)

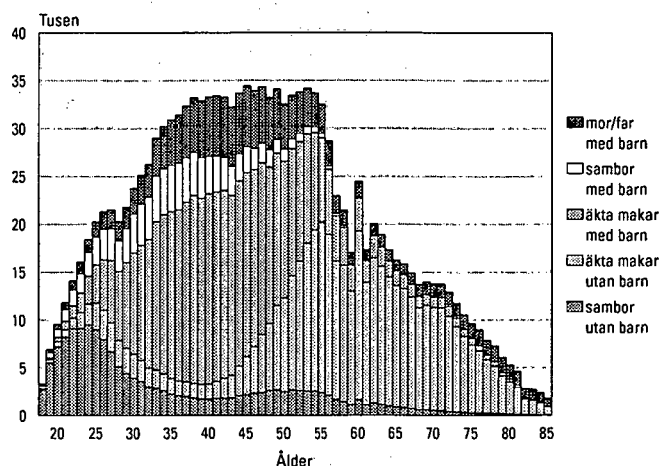

andra sidan äldre mödrars familjer, mödrar i medelåldern har ökat. De familjer som består av far och barn är fortfarande ovanliga – bara två på hundra familjer. Den relativa andelen har inte förändrats nämnvärt under de senaste åren.

Av figur 1b framgår den relativa fördelningen av familjer efter kvinnornas ålder. Om en kvinna som är under 28 år har familj är det mest typiska att det är frågan om sambor utan barn. Om en kvinna fyllt 28 år är den mest typiska familjetypern äkta makar med barn. Äkta makar utan barn är den mest typiska familjetypern först hos kvinnor som fyllt 52 år, medan det i de äldsta kvinnornas (över 86 år) familjer är vanligare att det finns ett barn än en äkta make. Bara 13 procent av kvinnorna i den här åldern hör till familjebefolkningen. Enligt familjestatistiken är ålderdomen rätt annorlunda bland män. Av de män som fyllt 86 år tillhör närmare hälften en familj och den vanliga formen är äkta makar utan barn.

Figur 1b. Familjer efter typ och hustruns/moderns ålder år 2001 (familjer med far och barn efter faderns ålder), relativ fördelning

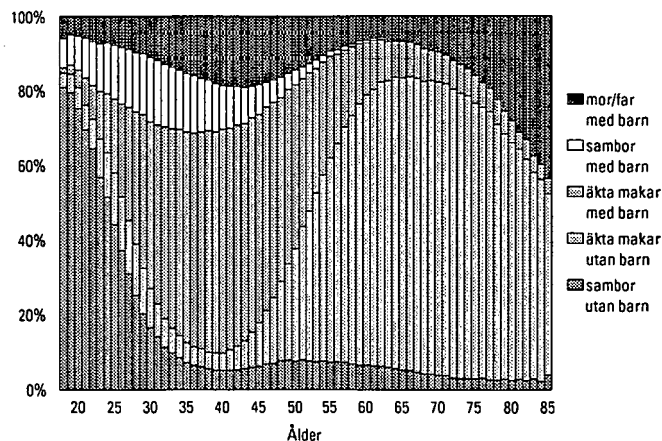

Äkta makar – sambor

Samboendet är de unga barnlösa parens boendeform. Barnlösa kvinnor är oftare sambor än gifta, ända upp till en ålder av 40 år. När det gäller mödrar finns det däremot fler samboende än gifta kvinnor bara i den lilla grupp mödrar som är under 23 år. Bland äldre mödrar som bor med sin partner är största delen gifta. Ju äldre kvinnan är desto sannolikare är det att parförhållandet är äktenskap. Av kvinnorna i de stora ålderskullarna är 90 procent gifta med sin partner (figur 1b).

Av alla familjer är 67 procent gifta par och av de familjer som bygger på parförhållande är 78 procent gifta par. Bland äkta par är det i 85 procent av fallen

vardera makens första äktenskap. Man kan alltså säga att den traditionella familjemodellen fortfarande är den vanligaste i Finland.

Av alla familjer är 19 procent samboende par. Av de familjer som bygger på parförhållande är 22 procent samboende par, dvs. vart femte par som bor tillsammans har inte gift sig. Bland de samboende par som inte har barn är 67 procent sådana, där ingendera varit gift förut. Bland sambor med barn är andelen 62 procent. I medeltal har alltså någondera maken i de samboende paren mycket oftare varit gift förut än i de äkta paren.

Familjetyp och civilstånd

Tidigare sade en persons civilstånd en hel del om hans/hennes familj. Nuförtiden kan man inte nästan alls dra några slutsatser utgående från civilståndet. Civilståndet har i Norden förlorat sin betydelse som demografisk variabel.

Av de kvinnor och män utan barn som lever tillsammans med en sambo är 75 procent ogifta. Samboende män är något oftare fränskilda än samboende kvinnor. Å andra sidan finns det mer änkor bland samboende kvinnor än det finns änkringar bland samboende män. En liten del av dem som bor i samboförhållande har ännu civilståndet gift.

En större del av de män som bor tillsammans med barn och sambo är ogifta än andelen kvinnor i motsvarande situation. På motsvarande sätt finns det färre fränskilda män än kvinnor. En förklaring är säkert de ombildade familjer som uppstår då en ny man flyttat ihop med en fränskild mor. Det finns också betydligt fler änkor bland samboende mödrar än änkringar bland samboende fäder.

Också i familjer med en förälder finns det skillnader mellan mödrarnas och fädernas civilstånd. Hälften av fäderna är fränskilda; bland mödrarna är de

fränskilda betydligt färre. Av de här mödrarna är 25 procent ogifta, av fäderna bara tio procent. Här bör man beakta att inga begränsningar ställts på barnets ålder – det är alltså inte frågan om ensamförsörjare. En person som har familjeställningen barn och bor med den ena föräldern kan vara hur gammal som helst. Gruppen omfattar alltså familjer som består av t.ex. gamla mödrar som är änkor och vuxna söner.

Tabellen innehåller också kolumner över ensamförsörjare, dvs. fäder och mödrar med minderåriga barn. Civilståndet för dessa avviker tydligt från gruppen samtliga familjer med en förälder. Änkorna/änkringarna är färre och alla andra civilstånd fler. Märkas bör att den relativa mängden änkringar är dubbel bland ensamförsörjarfäder jämfört med mängden änkor bland ensamförsörjarmödrar. Detta trots att det finns färre fäder som är änkringar än mödrar som är änkor. Vid skilsmässa stannar barnen i allmänhet med modern, vid dödsfall finns inget val. Redan över en tredjedel av ensamförsörjarmödrarna är ogifta, en del har redan säkert från början varit ensamförsörjare, men en större del beror på separerade samboförhållanden.

Tabell 2. Mannens/hustruns/faderns/moderns civilstånd i samboförhållanden och familjer med en förälder år 2001

Civilstånd	Familjetyp, %							
	Samboende man utan barn	Samboende kvinna utan barn	Samboende man med barn	Samboende kvinna med barn	Far och barn	Far och barn som inte fyllt 18	Mor och barn	Mor och barn som inte fyllt 18
Ogift	75,5	74,8	75,3	72,1	10,8	17,3	25,7	35,4
Gift	1,1	0,9	0,8	0,8	13,1	14,7	9,7	12,3
Fränskild	21,6	19,5	23,1	24,8	53,0	58,3	43,1	47,7
Änka/änkling	1,8	4,7	0,8	2,3	23,1	9,1	21,5	4,6
Totalt	100	100	100	100	100	100	100	100
N	166 601	166 601	105 399	105 399	28 934	14 544	158 440	103 866

Makarnas språk

I 90 procent av familjerna är den enda föräldern eller båda föräldrarna finskspråkiga. På motsvarande sätt är fyra procent av familjerna helt svenskspråkiga. I tre procent av alla familjer är den ena maken svenskspråkig och den andra finskspråkig. Andra kombinationer förekommer i bara tre procent av familjerna. Det är mycket vanligare att svenskspråkiga män är gifta med finskspråkiga kvinnor än att svenskspråkiga kvinnor har finskspråkiga män. Antalet helt svenskspråkiga familjer har sjunkit en aning under de senaste åren, på motsvarande sätt har antalet tvåspråkiga familjer ökat.

Av de män som har finska eller svenska som modersmål lever 12 900 i parförhållande med en kvinna som talar ett främmande språk, för kvinnorna är motsvarande antal 11 600. Antalet parförhållanden hos män med en kvinna som talar ett främmande språk har ökat med 1 800, medan motsvarande har minskat med 1 400 för kvinnornas del jämfört med året innan.

Den största utländska språkgruppen i Finland är de ryskspråkiga. Det finns 13 000 familjer där båda eller någondera maken eller den enda föräldern är ryskspråkig, detta är 1 150 familjer fler än för ett år sedan. Bland de ryskspråkiga familjerna är den vanligaste språkkombinationen en finskspråkig man och en ryskspråkig maka (figur 3). Antalet familjer av detta slag ökade med 440 under år 2001. Den näst vanligaste kombinationen är familjer som består av ryskspråkiga par. År 1990 fanns det bara 300 ryskspråkiga par, nu uppgår antalet redan till 4 200. Det finns redan närmare 2 200 ryskspråkiga mödrar med barn i någon ålder.

Det är fortfarande ovanligt att en finskspråkig kvinna har en ryskspråkig make. Antalet (754) har

Makarnas medborgarskap

Bara 2,7 procent av familjerna i Finland är sådana där åtminstone den ena maken eller den ensamstående föräldern är utländsk medborgare (38 800 familjer). Trots att antalet nästan trefaldigats under 1990-talet är det fortfarande litet. Under det senaste året har antalet ökat med 3 000 familjer. Antalet familjer med utländska medborgare har ökat under de senaste två åren.

Den vanligaste kombinationen i utländska familjer har under början av 1990-talet varit den att kvinnan varit finsk medborgare och mannen utländsk. Under slutet av 1990-talet fanns det mest familjer där båda makarna var utländska medborgare. Nu är situationen igen omvänd, den vanligaste kom-

Figur 2. Svenskspråkiga familjer år 2001

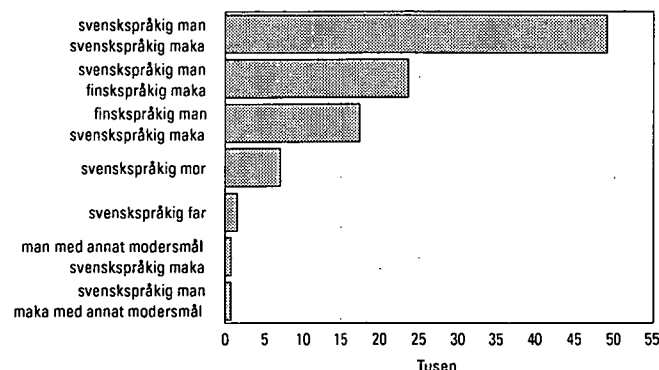

Figur 3. Ryskspråkiga familjer år 1990 och 2001

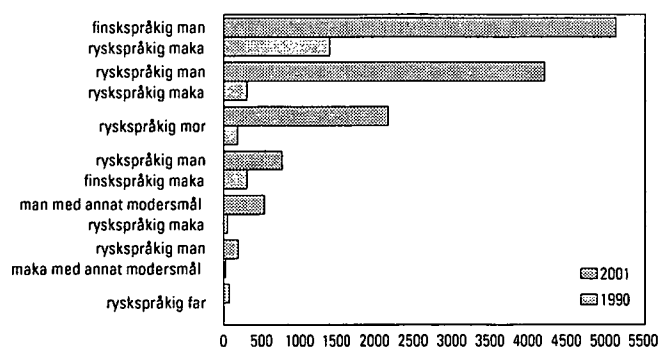

dock mer än fördubblats sedan år 1990. Det finns 480 familjer där den ena maken är ryskspråkig och den andra har ett annat modersmål än finska, svenska eller ryska.

Figur 4. Utländska medborgares familjer åren 1990 och 2001

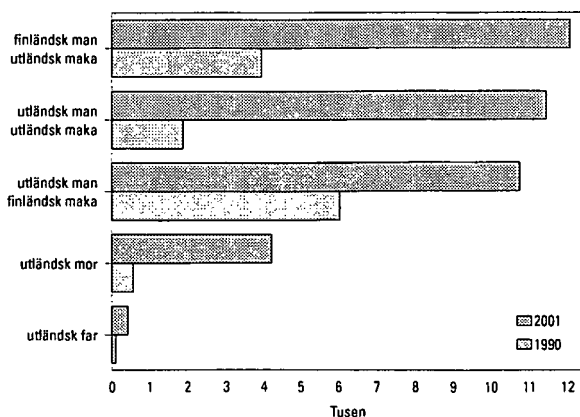

binationen är en finsk man och utländsk kvinna (figur 4). Här görs ingen skillnad mellan gifta och samboende par.

Det finns 16 000 helt utländska familjer, dvs. sådana där den enda föräldern eller båda makarna är utländska medborgare. Den största gruppen består av medborgare i OSS-länderna. I slutet av år 2001 fanns det 5 800 familjer i Finland, där båda makarna eller den ensamstående föräldern var medborgare i ett OSS-land. Detta innebär en ökning på 450 familjer från föregående år. Mer än en fjärdedel av familjerna med OSS-medborgare består av en ensamstående mor och barn. De estniska familjerna i Finland

Finländarnas utlandsfödda makar

Det tillämpas lindrigare villkor för finskt medborgarskap på utländska medborgare som är gifta med finska medborgare än på övriga utländska medborgare som söker finskt medborgarskap. De kan, om de vill, få finskt medborgarskap då de varit i landet tre år, om de åtminstone under de två senaste åren varit gifta med finska medborgare. Därmed anger inte medborgarskapet nödvändigtvis direkt hur många de utländska familjerna är.

Den bästa uppfattningen om finländares utländska makar får man genom att granska i vilka länder dessa är födda. Man bör dock hålla i minnet att det också finns en del personer som ursprungligen har finskt medborgarskap trots att de är födda utomlands. Av de män som är födda i Finland har 20 100 utlandsfödda hustrur. Antalet utlandsfödda hustrur har ökat med 700 sedan föregående år, då ökningen var 1 300 hustrur.

Av de kvinnor som är födda i Finland har 18 900 män som är födda utomlands. Antalet har ökat med ungefär 1 000 män. I dag har männen oftare en make med utländsk bakgrund än kvinnorna en make med utländska bakgrund.

Finländska män och kvinnor hämtar sina makar i något olika länder. Männens urval är snävare än kvinnornas. Männen hämtar sina makar främst i grannländerna, såväl i öst och väst som i söder. De som kommer från det forna Sovjetunionens område kan inte särskiljas i estländare eller ryssar, eftersom födelselandet också för estländarna oftast är Sovjetunionen och en stor del av makarna från dessa områden kommit till Finland redan före Sovjetunionens sönderfall. Finländska män har 7 300 hustrur som är födda inom det forna Sovjetunionen, Ryssland eller Estland och 6 300 hustrur som är födda i Sverige. Antalet hustrur som är födda i dessa länder har ökat överlägset mest. Antalet hustrur som är födda i

var på motsvarande sätt 1 900, där en tredjedel är familjer som består av mor och barn. Antalet estniska familjer har ökat med endast 50 familjer från året förut, året innan skedde ingen ökning alls.

Det fanns 650 familjer där båda makarna eller den enda föräldern är somaliska medborgare. Antalet har ökat med 50. Många av de familjer som flyttade från Somalia har redan bott i Finland så länge att de fått finskt medborgarskap. Om man ser på modersmålet finns det 1 060 familjer med två makar eller en förälder som ursprungligen varit somaliska. Antalet har ökat med 60 från föregående år.

Thailand är 965, vilket betyder en ökning på närmare 150 från året innan. Därefter är ordningsföljden Tyskland, USA, Filippinerna och Polen.

Kvinnorna har inte något lika väl definierat område där de hämtar sina utländska män. För kvinnor kommer de svenskfödda männen, 5 600, på första plats och därefter män som är födda inom det forna Sovjetunionens område. Dessa män som är födda i

Figur 5. Utlandsfödda makar till finskfödda personer efter födelse land år 2001

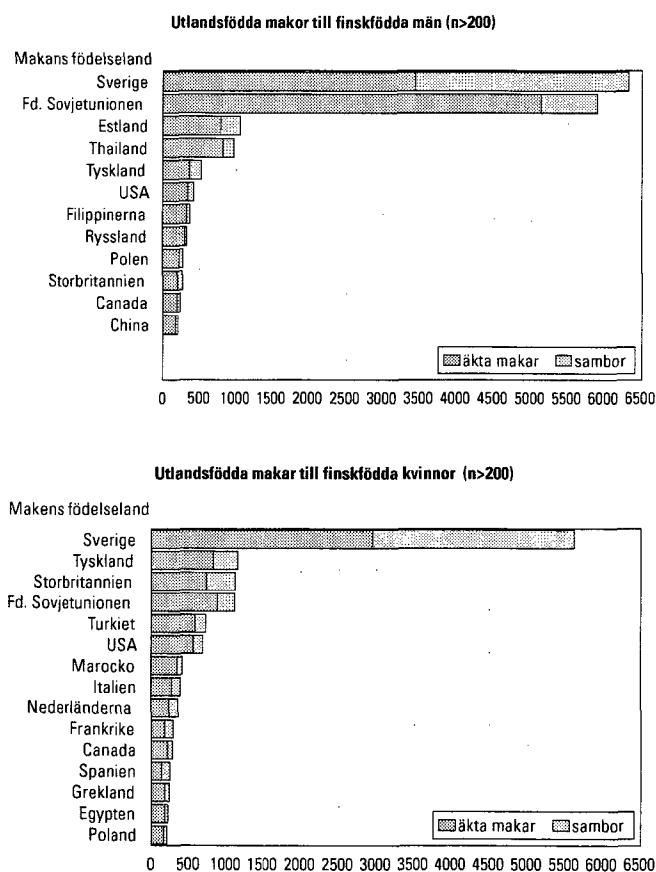

forna Sovjetunionen, Ryssland eller Estland är ungefär 1 300 till antalet, dvs. 100 fler än året förut. De här paren avviker från utländska par i det avseendet att de är äldre, om hustruns ålder används som mått. Hälften av de finskfödda hustrurna som bildat familj med sovjetfödda män har fyllt 50 år. Av de finskfödda hustrurna till övriga utlandsfödda män har bara

18 procent fyllt 50 år. På de följande platserna bland födelseländerna för männen till finländska kvinnor är Tyskland, Storbritannien, Turkiet och USA.

Allt som allt finns det 32 länder där maken till fler än hundra finländska kvinnor är född. För männen är motsvarande siffra 21.

Antalet barnfamiljer

I slutet av år 2001 fanns det sammanlagt 605 300 barnfamiljer i Finland. I barnfamiljerna bor minst ett barn som inte fyllt 18 år i föräldrahemmet. Nästan hälften av alla familjer är barnfamiljer (43 procent). Andelen barnfamiljer har minskat stadigt under de

senaste åren. Om även äldre syskon räknas med bor 44 procent av befolkningen i barnfamiljer.

Antalet barnfamiljer har minskat med 7 300 från året förut. Minskningen blir större för varje år. Barnfamiljerna minskar i antal, eftersom den åldersklass

Tabell 3. Barnfamiljer efter familjetyp åren 1950–2001

År	Totalt	Familjetyp				Personer i barnfamiljer	Barn som inte fyllt 18 år	Familjer totalt	Barnfamiljer av alla (%)	Befolkningen	Barnfamiljer av befolkningen %
		Äkta makar med barn	Sambor med barn	Mor och barn	Far och barn						
1950	599 329	515 115		74 319	9 895	..	1 341 330	930 572	64,4	4 029 803	..
1960	678 046	602 542		67 381	9 123	..	1 536 464	1 036 270	65,4	4 446 222	..
1970 ¹⁾	677 035	602 076	5 800	61 173	7 986	..	1 345 089	1 153 878	58,7	4 598 336	..
1980 ²⁾	688 732	572 142	32 100	74 839	9 651	..	1 163 926	1 278 102	53,9	4 787 778	..
1985	659 052	533 787	41 458	74 238	9 569	..	1 136 027	1 331 971	49,5	4 910 664	..
1990	640 637	490 999	59 900	78 948	10 790	2 437 592	1 135 686	1 365 341	46,9	4 998 478	48,8
1992	647 571	479 057	69 622	86 848	12 044	..	1 152 689	1 374 961	47,1	5 054 982	..
1993	647 123	470 980	73 332	90 267	12 544	2 460 931	1 154 566	1 377 451	47,0	5 077 912	48,5
1994	643 799	459 978	75 233	95 426	13 162	2 443 563	1 152 947	1 379 852	46,7	5 098 754	47,9
1995	639 610	449 241	78 528	98 351	13 490	2 425 426	1 150 562	1 382 970	46,2	5 116 826	47,4
1996	635 034	438 883	82 135	100 219	13 797	2 407 133	1 146 986	1 386 414	45,8	5 132 320	46,9
1997	630 472	428 922	86 176	101 309	14 065	2 389 433	1 142 337	1 389 920	45,4	5 147 349	46,4
1998	625 392	418 883	89 315	102 767	14 427	2 367 472	1 135 233	1 393 793	44,9	5 159 646	45,9
1999	619 641	408 234	92 819	103 872	14 716	2 343 417	1 127 252	1 397 660	44,3	5 171 302	45,3
2000	612 627	398 892	95 120	103 984	14 631	2 317 291	1 116 687	1 401 936	43,7	5 181 115	44,7
2001	605 322	389 174	97 738	103 866	14 544	2 288 171	1 105 988	1 407 759	43,0	5 194 901	44,0
Förändring 2000–2001	-7 305	-9 718	2 618	-118	-87	-29 120	-10 699	5 823	-0,7	13 786	-0,7
%											
1950	100	85,9	..	12,4	1,7
1960	100	88,7	..	9,9	1,3
1970	100	88,9	0,9	9,0	1,2
1980	100	83,1	4,7	10,9	1,4
1985	100	81,0	6,3	11,3	1,5
1990	100	76,6	9,4	12,3	1,7
1992	100	74,0	10,8	13,4	1,9
1993	100	72,8	11,3	13,9	1,9
1994	100	71,4	11,7	14,8	2,0
1995	100	70,2	12,3	15,4	2,1
1996	100	69,1	12,9	15,8	2,2
1997	100	68,0	13,7	16,1	2,2
1998	100	67,0	14,3	16,4	2,3
1999	100	65,9	15,0	16,8	2,4
2000	100	65,1	15,5	17,0	2,4
2001	100	64,3	16,1	17,2	2,4

¹⁾ Fördelningen efter familjetyp i folkräkningen korrigerad på basis av intervjuundersökningar (Aromaa, Cantell & Jaakkola: Avoliitto (Samboförhållande), Rättspolitiska forskningsinstitutet 49, Helsingfors 1981)

²⁾ Fördelningen efter familjetyp i folkräkningen korrigerad med registerbaserade uppgifter om familjer och sambor år 1981

där familjerna väntar sitt första barn är mindre än de åldersklasser där det yngsta barnet blir myndigt. Frivillig eller ofrivillig barnlöshet bland kvinnor ökar också. Som exempel kan nämnas att 25 procent av kvinnorna i 35 års ålder nu är barnlösa, medan andelen var 19 procent år 1990. Det är frågan om en stor

Typer av barnfamilj

Den absolut vanligaste barnfamiljen är fortfarande en familj där föräldrarna är gifta. I 64 procent av barnfamiljerna är vårdnadshavaren ett äkta par. Den här typen av barnfamiljer är visserligen den enda som hela tiden minskat både till antalet och relativt sett. Trots detta hotas inte dess dominerande ställning ännu på många år av de övriga familjemodellerna.

Under det senaste året har antalet sambofamiljer med barn ökat mest. I slutet av år 2001 fanns det redan nästan 98 000 sambor med barn i Finland, vilket är 16 procent av alla barnfamiljer. Det är oftast frågan om unga pars familjer.

Det första barnet föds idag i 53 procent av fallen utom äktenskap, även om föräldrarna ofta gifter sig med varandra i ett senare skede. Det andra barnet föds i 36 procent av fallen till föräldrar som inte är gifta med varandra, och detsamma gäller för 30 procent av de barn som är tredje i ordningen (Befolkningsförändringar 2001). Andelen barn födda utom äktenskapet var totalt 40 procent av alla barn som föddes år 2001.

Antalet ensamförsörjare har ökat stadigt, i synnerhet antalet ensamförsörjarmödrar. Förra året har dock både antalet mödrar och fäder minskat för första gången sedan 1970. Eftersom antalet barnfamiljer totalt har minskat drastiskt har andelen ensamförsörjarmödrar bland alla barnfamiljer dock fortsatt ökat, fädernas andel har inte förändrats. Ensamförsörjarfamiljerna utgör 20 procent av barnfamiljerna. Det finns 103 900 familjer med ensamförsörjarmödrar. En far som ensamförsörjare är fortfarande en ovanlig förekomst i Finland. Det finns bara 14 500 sådana familjer.

Ombildade familjer

Med ombildad familj avses en familj där ett barn som är under 18 år bara är den ena makens barn, dvs. barnet har fått en ny social förälder. I vardagspråket används begreppet i en mera vidsträckt betydelse: ombildad familj används för de veckoslutsfamiljer som uppstår till följd av olika separationer.

förändring på en så pass kort tid. Den procentuella andelen mödrar är nu mindre än år 1990 i varje 1-årsklass (Befolkningsstrukturen 1990 och Befolkningsstrukturen 2001).

Figur 6a. Barnfamiljer efter familjetyp och moderns/ensamförsörjarfaderns ålder år 2001

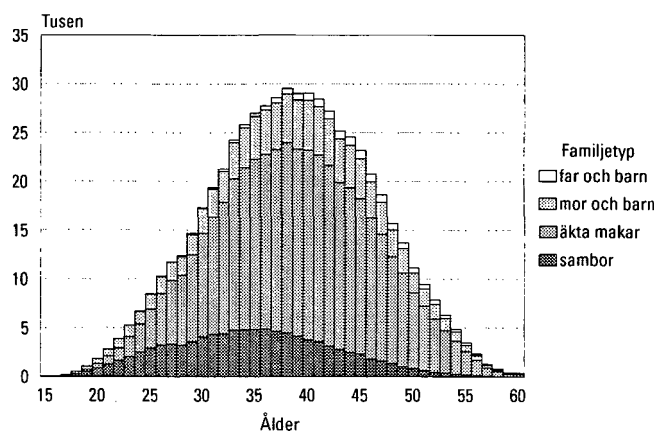

Figur 6b. Barnfamiljer efter familjetyp och moderns/ensamförsörjarfaderns ålder år 2001, relativ fördelning

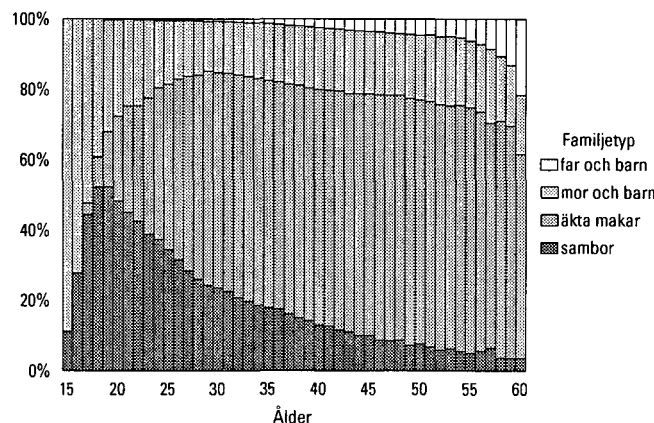

Familjestatistiken görs dock upp efter barnets stadigvarande bostadsort. Ett barn kan inte statistikföras så att det tillhör två familjer. Frånskilda fäder och mödrar som bara har barnen under veckoslut och semestern faller utanför familjestatistiken om de inte bildat ny familj.

Tabell 4. Ombildade familjer efter familjens sammansättning år 2001 och år 1990

	Totalt	De barn i familjen som inte fyllt 18 år är:					Moderns, faderns och gemensamma
		Bara moderns	Bara faderns	Moderns och faderns	Moderns och gemensamma	Faderns och gemensamma	
2001							
Totalt	48 359	22 390	2 654	1 632	19 139	1 873	671
Äkta makar	21 846	7 178	948	574	11 526	1 232	388
Sambor	26 513	15 212	1 706	1 058	7 613	641	283
Relativa andelar							
Totalt	100	46	5	3	40	4	1
Äkta makar	100	33	4	3	53	6	2
Sambor	100	57	6	4	29	2	1
1990							
Totalt	44 426	19 638	2 200	1 215	18 792	2 003	578
Äkta makar	21 808	5 575	865	375	13 081	1 514	398
Sambor	22 618	14 063	1 335	840	5 711	489	180
Relativa andelar							
Totalt	100	44	5	3	42	5	1
Äkta makar	100	26	4	2	60	7	2
Sambor	100	62	6	4	25	2	1

Åtta procent av alla barnfamiljer är ombildade familjer (48 400 familjer). Antalet ombildade familjer har varit mycket stabilt under hela 1990-talet. Några gånger har antalet rentav minskat. År 2001 ökade antalet ombildade familjer mer än på lång tid, med 1 100 familjer. Detta torde vara en orsak till att antalet ensamförsörjare minskat för första gången sedan år 1970.

Av föräldrarna i en ombildad familj är 45 procent gifta med varandra och resten lever i samboförhåll-

lande. I allmänhet är barnet i en ombildad familj moderns barn som fått en ny social far. Om paret också fått ett gemensamt barn har föräldrarna i de flesta fall gift sig. I andra fall är det nya paret oftast sambor. Familjer där det stadigvarande bor "dina, mina och våra barn" är fortfarande sällsynta. Det finns 671 familjer av det här slaget.

Antalet barn i barnfamiljer

Då man redogör för antalet barn i familjerna skall man beakta familjecykeln. I statistiken är exempelvis enbarnsfamiljer familjer där bara det första barnet är fött. På samma sätt är familjer där bara ett barn bor kvar hemma enbarnsfamiljer. Familjestatistiken ger ett tvärsnitt av situationen vid en viss tidpunkt, dvs. den visar hur stora familjerna i landet är vid en viss tidpunkt. Statistiken visar inte hur många barn familjen totalt kommer att ha. Det är därför svårt att jämföra olika tidsperioder på grund av att befolkningens åldersstruktur är ojämn.

Den tydligaste förändringen i familjestorleken är att antalet familjer med minst fyra barn sedan efterkrigsåren minskat både till antalet och relativt (tabell 5). Under de allra senaste åren har antalet stora familjer igen ökat något. I fjol, när antalet barnfamiljer minskade med 7 300, ökade endast antalet familjer med åtminstone fyra barn.

Statistiken över antalet barn toppades år 2001 av två familjer med 15 minderåriga barn i slutet av året. Även om man också räknar de äldre syskonen som bor hemma finns det ingen större familj i Finland, det finns totalt sex familjer med 15 barn som bor hemma.

Figur 7. Antalet barn i medeltal i barnfamiljer efter moderns ålder åren 1985, 1990, 2000 och 2001

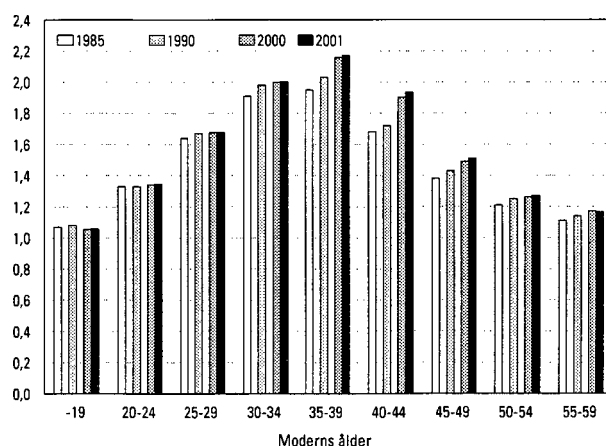

Tabell 5. Antalet barn i barnfamiljerna åren 1950–2001

År	Familjer totalt	Antalet barn i familjen				Antalet barn som inte fyllt 18 år i medeltal
		1	2	3	4–	
1950	599 329	234 682	173 092	95 100	96 455	2,24
1960	678 046	253 285	202 408	112 446	109 907	2,27
1970	677 035	287 649	222 276	100 358	66 752	1,99
1980	688 732	333 812	264 944	70 100	19 876	1,69
1985	659 052	306 784	259 103	73 737	19 428	1,72
1990	640 637	286 549	250 317	81 163	22 608	1,77
1992	647 571	290 920	248 248	83 863	24 540	1,78
1993	647 123	290 864	246 424	84 505	25 330	1,78
1994	643 799	288 264	244 301	85 162	26 072	1,79
1995	639 610	284 915	242 046	85 761	26 888	1,80
1996	635 034	281 245	240 137	86 177	27 475	1,81
1997	630 472	277 844	238 623	86 101	27 904	1,81
1998	625 392	275 303	236 010	85 964	28 115	1,82
1999	619 641	272 214	233 433	85 569	28 425	1,82
2000	612 627	268 369	230 758	85 025	28 475	1,82
2001	605 322	264 042	228 276	84 521	28 483	1,83
%						
1950	100	39,2	28,9	15,9	16,1	
1960	100	37,4	29,9	16,6	16,2	
1970	100	42,5	32,8	14,8	9,9	
1980	100	48,5	38,5	10,2	2,9	
1985	100	46,5	39,3	11,2	2,9	
1990	100	44,7	39,1	12,7	3,5	
1992	100	44,9	38,3	13,0	3,8	
1993	100	44,9	38,1	13,1	3,9	
1994	100	44,8	37,9	13,2	4,0	
1995	100	44,5	37,8	13,4	4,2	
1996	100	44,3	37,8	13,6	4,3	
1997	100	44,1	37,8	13,7	4,4	
1998	100	44,0	37,7	13,7	4,5	
1999	100	43,9	37,7	13,8	4,6	
2000	100	43,8	37,7	13,9	4,6	
2001	100	43,6	37,7	14,0	4,7	

Eftersom åldersklassernas storlek varierar beroende på familjecykeln går det inte att göra en direkt jämförelse av det genomsnittliga antalet barn i familjerna vid olika tidpunkter. Uppgifterna bör åldersdifferentieras, trots att uppgifterna inte heller då är entydiga eftersom åldern för föderskorna ständigt ökar. Därmed kan man inte direkt jämföra de yngre åldersklasserna år 1985 med de nuvarande yngre åldersklasserna, redan nu är förstföderskorna i medeltal ett och ett halvt år äldre än då. Utvecklingen under senare tid framgår av figur 7, som är en graf över antalet hemmaboende minderåriga barn i medeltal efter moderns ålder. Utvecklingen under förra året

verkar vara att i alla äldre åldersklasser är antalet barn större än föregående år.

En förändring i två olika riktningar pågår i fråga om benägenheten att bilda familj. Antalet barn i barnfamiljerna ökar svagt, men å andra sidan är allt fler kvinnor barnlösa. Siffrorna över förstföderskor visar att till och med mer än 20 procent av kvinnorna kan nuförtiden förbli barnlösa. Bland de kvinnor som nu är i slutet av sin fertilitetsperiod är bara 15 procent barnlösa.

Regionala skillnader mellan barnfamiljer

Sambor

Kommunens tätortsgrad verkar inte ha någon betydelse för andelen sambor av föräldrarna i barnfamiljer. Sambofamiljerna är nästan lika vanliga i urbana kommuner, tätortskommuner och landsbygdskommuner (figur 8).

Skillnaderna mellan de olika landskapen är däremot tydliga (figur 9). Det finns betydligt färre sambor i Södra och Mellersta Österbotten än i landet i medeltal. Åland och Lappland representerar den andra ytterligheten. På Åland är 26 procent av barnfamiljerna sådana där föräldrarna är sambor, i Lappland är andelen 21 procent. Också i Östra Nyland och Kajanaland är andelen sambor som föräldrar i barnfamiljer betydligt större än medeltalet.

På kommunnivå placerar sig de åländska kommunerna i spetsen i fråga om hur vanligt samboendet är. Av kommunerna i Fasta Finland toppas statistiken av Houtskär i Egentliga Finland med 33 procent och Särkisalo med 32 procent sambofamiljer. Därefter följer Iniö och Savukoski där 29 procent av barnfamiljerna har sambor som vårdnadshavare, och vidare Nagu, Enare och Kolari.

Relativt sett finns det minst sambor i Ullava (4 procent), Larsmo (5 procent) och Perho (6 procent).

Ensamförsörjare

Ensamförsörjare är betydligt vanligare i urbana kommuner (20 procent) än i tätortskommuner (13 procent) eller landsbygdskommuner (12 procent). Skillnaden gäller enkom de relativa andelarna ensamförsörjande mödrar. På motsvarande sätt finns det färre barnfamiljer där föräldrarna är gifta i urbana kommuner än i landsbygdskommuner (figur 8).

Det förekommer också en tydlig regional variation i hur vanliga ensamförsörjarfamiljer är. I siffrorna över landskapen avviker Mellersta och Södra Österbotten samt Österbotten åter från de övriga landskapen och avvikelserna går i riktning mot den traditionella familjen (figur 10). Det finns minst (14 procent) ensamförsörjare där.

Nyland leder (med 23 procent) statistiken över ensamförsörjare p.g.a. Helsingfors. Päijänne-Tavastland är tvåa (med 22 procent). På kommunnivå toppas ensamförsörjarstatistiken av Rovaniemi och Helsingfors (29 procent), på följande plats kommer Åbo och Mariehamn (27 procent).

Relativt sett finns det minst ensamförsörjare (4 procent) i Larsmo, Mietoinen och Merijärvi (5 procent). I fråga om familjernas sammansättning torde Larsmo kunna betraktas som Finlands mest tradi-

Figur 8. Familjetyper i barnfamiljer enligt den statistiska kommungrupperingen år 2001

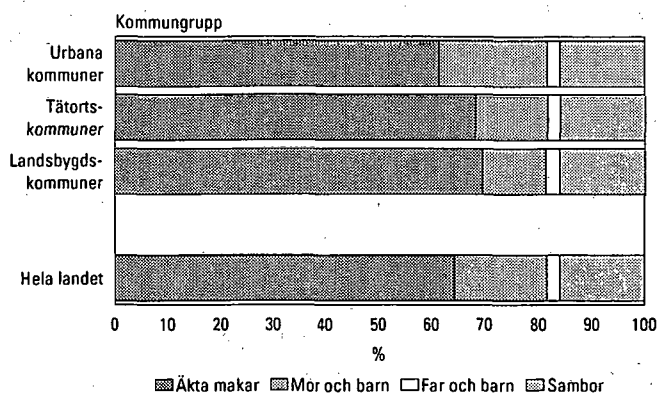

Figur 9. Andelen sambofamiljer av barnfamiljerna efter landskap år 2001

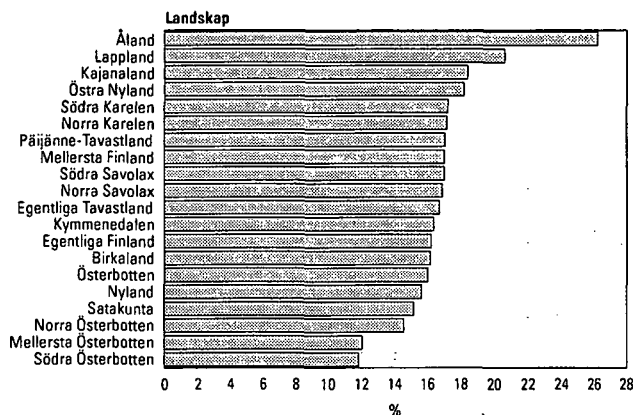

Figur 10. Andelen ensamförsörjarfamiljer av barnfamiljerna efter landskap år 2001

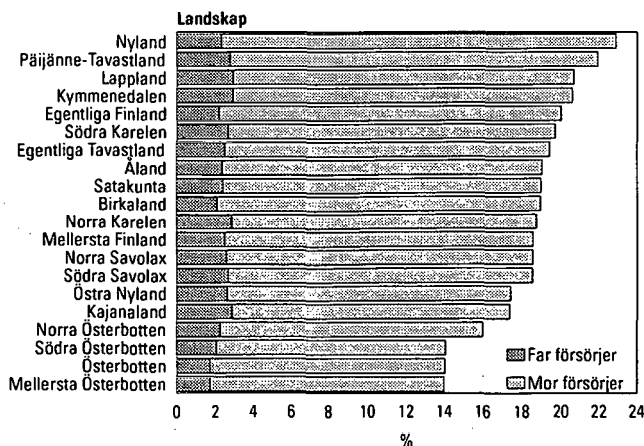

tionsbundna kommun, eftersom den står för den minsta andelen ensamförsörjarfamiljer och näst minsta andelen sambor i hela landet. Där finns också landets högsta andel barnfamiljer där barnen bor hemma dvs. 2,98. Medeltalet för hela landet är 1,83.

Variationen mellan landskapen i andelen ensamförsörjare beror på avvikelserna i andelen ensamför-

sörjarmödrar. Andelen ensamförsörjarfäder är närmare 2 procent i alla landskapen.

Såväl ensamförsörjarfäderna som -mödrarna har nuförtiden oftast civilståndet fränskild. Av fäderna är bara ungefär var tionde änking och av mödrarna var tjugonde. De upplösta samboförhållandena har ökat antalet ogifta ensamförsörjare. Var tredje ensamförsörjarmor är nu ogift (tabell 2, s. 26).

Barnet i centrum

Familjetyp

I stället för familjen kan man i familjestatistiken ha barnet som enhet. De två synsätten ger litet olika resultat. Av barnfamiljerna är till exempel 64 procent familjer där makarna är gifta, medan 69 procent av barnen bor i familjer där makarna är gifta. Orsaken är att äkta makar i medeltal har fler barn än samboende par eller ensamförsörjare. Av de minderåriga barnen bor 83 procent i familjer med två föräldrar. Då räknas barn till sambor med. Siffran har sjunkit med bara sex procentenheter sedan år 1985.

Av alla babyar som inte fyllt ett år bor 92 procent med båda sina föräldrar och 8 procent med en ensamförsörjande mor (figur 11). Andelen barn som bor med ensamförsörjare ökar med åldern. Av de 17-åriga barnen bor redan 18 procent med sin ensamförsörjarmor och 4 procent med sin ensamförsörjarfar. Av de 17-åringar som bor med gifta eller samboende föräldrar är 12 procent barn i ombildade familjer, vilket innebär att den ena föräldern inte är barnets "riktiga" förälder.

Tabell 6. Barn i åldern 0-17 år efter familjetyp åren 1985-2001

	Totalt	Äkta makar	Sambor	Mor	Far
1985	1 136 027	959 580	61 386	102 413	12 648
1990	1 135 686	916 855	91 164	113 184	14 483
1993	1 154 566	890 131	114 171	133 293	16 971
1994	1 152 947	873 721	118 656	142 649	17 921
1995	1 150 562	858 255	125 222	148 706	18 379
1996	1 146 986	843 235	131 809	153 056	18 886
1997	1 142 337	827 684	139 359	155 994	19 300
1998	1 135 233	810 739	145 509	159 077	19 908
1999	1 127 252	793 479	151 773	161 698	20 301
2000	1 116 687	777 447	156 411	162 544	20 285
2001	1 105 988	761 053	161 502	163 061	20 372
1985	100	84,5	5,4	9,0	1,1
1990	100	80,7	7,9	10,0	1,3
1993	100	77,1	9,9	11,5	1,5
1994	100	75,8	10,3	12,4	1,6
1995	100	74,6	10,9	12,9	1,6
1996	100	73,5	11,5	13,3	1,6
1997	100	72,5	12,2	13,7	1,7
1998	100	71,4	12,8	14,0	1,8
1999	100	70,4	13,5	14,3	1,8
2000	100	69,6	14,0	14,6	1,8
2001	100	68,8	14,6	14,7	1,8

Syskon

Trots att 44 procent av barnfamiljerna i slutet av år 2001 var enbarnsfamiljer var bara 24 procent av barnen samtidigt det enda barnet i familjen. Ställningen som enda barn i familjen kan vara övergående, eftersom en stor del av de här barnen kommer att få syskon senare och i en del fall har de äldre syskon som redan fyllt 18 år eller som flyttat från föräldrahemmet.

Figur 11. Barn efter familjetyp och ålder år 2001, relativ fördelning

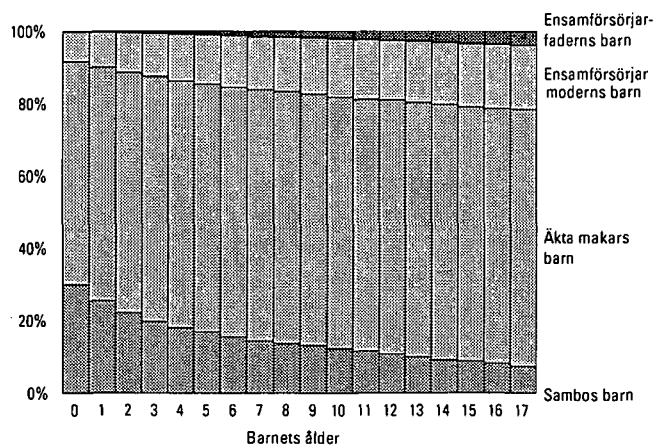

Figur 12. Barn efter ålder och antalet barn i familjen som inte fyllt 18 år 2001

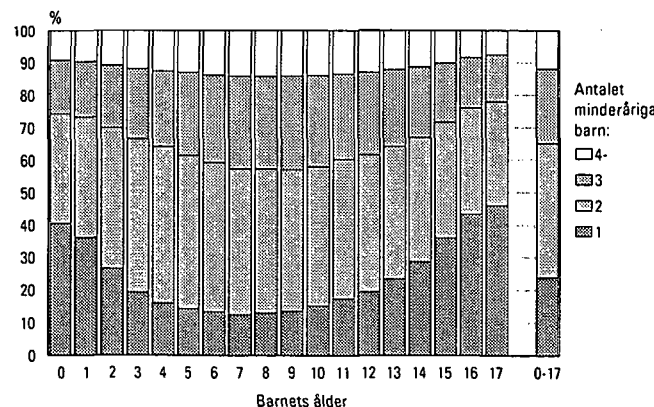

I slutet av år 2001 bodde 41 procent av barnen med ett syskon och så mycket som 35 procent av barnen hade minst två syskon i hemmet. År 1985 hade bara 27 procent av barnen två syskon i hemmet.

Ett tvärsnitt av familjestatistiken illustreras i figur 12. Där presenteras antalet barn i barnfamiljer efter åldersgrupp och antalet barn i familjen. I definitionen av barn som är enda barnet i familjen beaktas alla barn under 18 år som bor i föräldrahemmet. Då visar det sig att 41 procent av 0-åringarna är enda barnet, dvs. de är familjernas första barn. Den lägsta andelen enda barnet i familjen finns bland 7-åringarna. Av dem är 12 procent enda barnet.

Familjens andra barn föds synbarligen senast då det första barnet är 7 år. Å andra sidan är det sällan ett äldre syskon redan fyllt 18 år. Då man kan anta att en del av 7-åringarna ännu kommer att få ett syskon och att en del har ett syskon som redan flyttat hemifrån, kan man sluta sig till att omkring 10 procent av barnen förblir enda barnet. Samma resultat får man om man räknar antalen barn i en tabell med alla kvinnor i Finland efter antalet barn.

Av figur 12 framgår också att 7-9-åringarna bor i de största familjerna. Av dem bor 43 procent i familjer med tre eller flera minderåriga barn.

Barn i ombildade familjer

Sammanlagt 100 300 barn som inte fyllt 18 år växer upp i ombildade familjer (9 procent av alla barn). Av dessa är 31 000 makarnas gemensamma barn, som alltså har fötts i familjer där det tidigare bara fanns barn som var enbart moderns och/eller enbart faderns. Av de ombildade familjerna är 45 procent sådana där det finns också gemensamma barn. Det finns 69 200 egentliga barn i ombildade familjer, dvs. barn som fått en ny social förälder (6 procent av alla barn). Av dessa barn är 60 300 sådana som följt med modern till familjen.

Tabell 7. Barn efter antalet minderåriga barn i familjen åren 1985–2001

	Totalt	1	2	3	4–
1985	1 136 027	306 784	518 206	221 211	89 826
1990	1 135 751	286 529	500 680	243 504	105 038
1993	1 154 566	290 864	492 848	253 515	117 339
1994	1 152 947	288 264	488 602	255 486	120 595
1995	1 150 562	284 915	484 092	257 283	124 272
1996	1 146 986	281 245	480 274	258 531	126 936
1997	1 142 337	277 844	477 246	258 303	128 944
1998	1 135 233	275 303	472 020	257 892	130 018
1999	1 127 252	272 214	466 866	256 707	131 465
2000	1 116 687	268 369	461 516	255 075	131 727
2001	1 105 988	264 042	456 552	253 563	131 831
1985	100	27,0	45,6	19,5	7,9
1990	100	25,2	44,1	21,4	9,2
1993	100	25,2	42,7	22,0	10,2
1994	100	25,0	42,4	22,2	10,5
1995	100	24,8	42,1	22,4	10,8
1996	100	24,5	41,9	22,5	11,1
1997	100	24,3	41,8	22,6	11,3
1998	100	24,3	41,6	22,7	11,5
1999	100	24,1	41,4	22,8	11,7
2000	100	24,0	41,3	22,8	11,8
2001	100	23,9	41,3	22,9	11,9

Barnen flyttar hemifrån

Det är svårt att få en exakt bild av när barnen flyttar hemifrån, eftersom studerande inte tidigare bokförts som stadigvarande bosatta på studieorten. De var officiellt mantalsskrivna hos sina föräldrar. I juni 1994 trädde en ny lag i kraft som ger alla rätt att välja sin officiella bostadsort. En del av de studerande använde sig av rätten.

Redan före lagändringen, från 1985 till 1993, hade den procentuella andelen ungdomar som var skrivna i föräldrahemmet minskat kraftigt. Också efter lagändringen har andelen ungdomar som är skrivna i föräldrahemmet fortsatt att minska märkbart, årligen med ett par procentenheter. Framför allt har andelen pojkar som bor i föräldrahemmet minskat betydligt under det gångna årtiondet.

Tabell 8. Ungdomar i åldern 20–24 år som bott hos sina föräldrar åren 1985–2001

	20–24-åringar			Bodde hos föräldrarna			Andelen unga som bor hos sina föräldrar av alla unga %		
	Totalt	Pojkar	Flickor	Totalt	Pojkar	Flickor	Totalt	Pojkar	Flickor
1985	377 267	192 738	184 529	203 186	126 280	76 906	54	66	42
1990	343 608	175 039	168 569	165 754	103 971	61 783	48	59	37
1993	306 405	156 736	149 669	140 852	88 006	52 846	46	56	35
1994	303 187	154 838	148 349	132 564	83 017	49 547	44	54	33
1995	305 051	156 008	149 043	126 448	79 642	46 806	41	51	31
1996	310 629	159 086	151 543	122 990	77 780	45 210	40	49	30
1997	317 870	162 473	155 397	120 672	76 938	43 734	38	47	28
1998	326 044	166 533	159 511	117 593	75 307	42 286	36	45	27
1999	328 066	167 606	160 460	113 241	72 946	40 295	35	44	25
2000	327 230	167 084	160 146	109 510	70 895	38 615	33	42	24
2001	325 599	166 249	159 350	103 303	67 550	35 753	32	41	22

Figur 13. Unga personer i åldern 18–30 år efter familjeställning år 2001

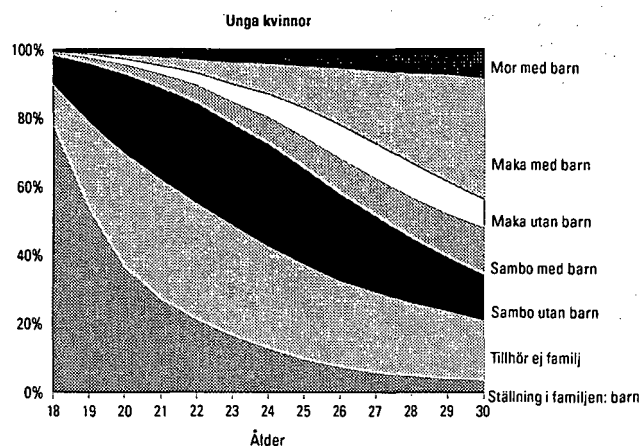
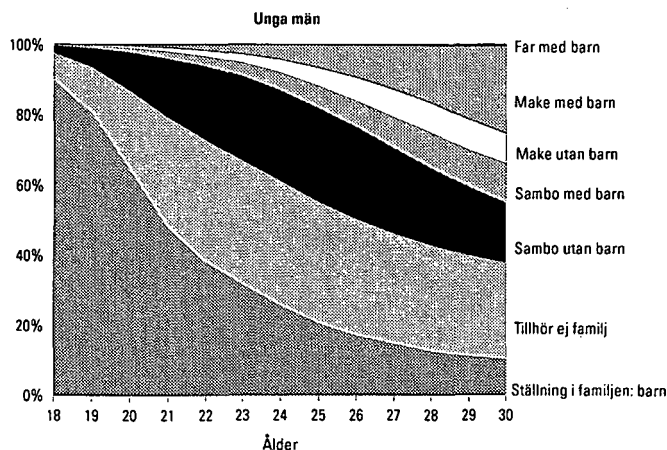

Flickorna flyttar hemifrån tidigare än pojkarna. Beväringsstiden är delvis en orsak till att pojkarna bor hemma, men skillnaden är för stor för att det skulle kunna vara den enda förklaringen.

I dag har över 64 procent av flickorna flyttat hemifrån redan som 20-åringar, medan bara 37 procent av de pojkar som fyllt 21 bor någon annanstans än hos föräldrarna.

Det finns 76 000 personer i Finland som har fyllt 30 år och som har ställningen barn i familjen. Av dessa är 60 000, dvs. fyra av fem, män. Antalet personer av det här slaget har minskat något jämfört med föregående år.

Bostadshushåll

I slutet av år 2001 fanns det 2 329 000 bostadshushåll i Finland. Alla de personer som permanent bor i samma bostad bildar ett bostadshushåll. De personer som permanent bor på anstalter bildar inga bostadshushåll och de räknas inte heller till bostadsbefolkningen. Det samma gäller för de personer vars bostad inte motsvarar definitionen på bostad (se Begrepp).

Antalet bostadshushåll har ökat med 34 000 från föregående år, under föregående år var tillväxten 22 000. Ökningen av antalet bostadshushåll har inte varit så här stark på hela 1990-talet. Ökningen gäller ändå bara bostadshushåll med en och två personer. Större bostadshushåll har minskat i antal.

I dag finns det mest enpersonsbostadshushåll. I folkräkningen år 1975 fanns det ännu mest tvåpersonersbostadshushåll. I den följande folkräkningen år 1980 fanns det redan mest enpersonsbostadshushåll. Av alla bostadshushåll finns det 38 procent enpersonsbostadshushåll och 32 procent tvåpersonersbostadshushåll, dvs. de större bostadshushållens andel är 30 procent.

Figur 14. Bostadshushållen efter storlek 1990–2001

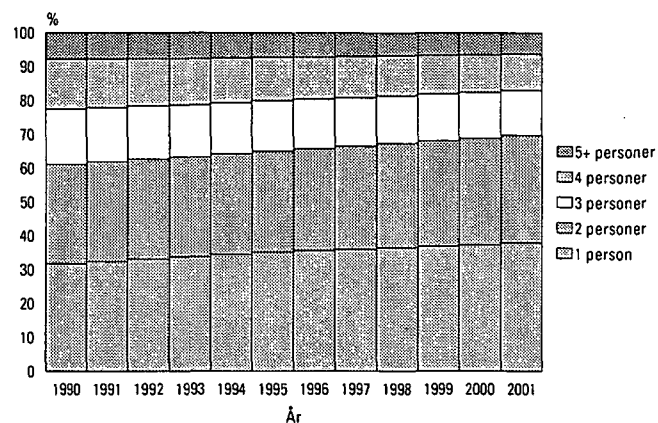

Bostadshushållen kan också studeras ur befolkningens synvinkel, dvs. hur många finländare det bor i ett bostadshushåll av viss storlek. Andelen personer som bor ensamma av hela befolkningen har ökat från att ha varit 11 procent för 15 år sedan till 17 procent i dag. Nästan en lika stor andel av befolkningen bor i bostadshushåll med minst fem personer. Den största andelen av befolkningen (29 procent) bor i tvåpersonersbostadshushåll. Andelen tvåpersonersbostadshushåll ökar också snabbast. I åldersklassen 50–74 år finns det mest tvåpersonersbostadshushåll, dvs. barnen har redan flyttat bort och maken/makan lever ännu.

Allt som allt bor kvinnorna oftare ensamma än männen. Av kvinnor som fyllt 15 år bor 23 procent ensamma, av männen 18 procent. Andelen personer som bor ensamma fördelas med tanke på åldern på lite olika sätt. Förändringen är kraftigast i kvinnornas

Figur 15. Bostadshushållsbefolkningen efter bostadshushållets storlek 1990–2001

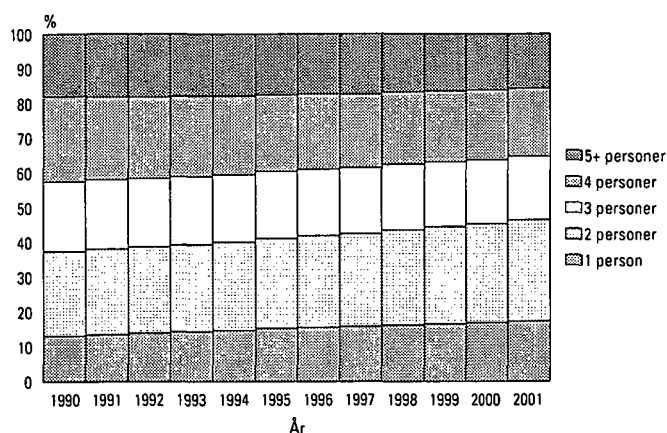

livscykel. När man är ung bor man ensam och det gör man också mycket sannolikt när man är gammal. Av kvinnorna i medelåldern bor ca tio procent ensamma. Av de unga männen bor en fjärdedel ensamma, från medelåldern ända till pensionsåldern bor ca 18 procent av männen ensamma. Det större antalet män som bor ensamma förklaras av det ökade antalet skilsmässor. I en skilsmässa stannar barnen oftast hos modern och fadern bor därmed åtminstone temporärt ensam. Av de äldre männen bor nästan hälften ensamma.

Då man jämför ensamboendet med situationen för tio år sedan, kan man konstatera att ensamboendet har blivit mycket allmännare i synnerhet bland männen i medelåldern. Det samma gäller för gamla män och kvinnor. Kvantitativt sett är 76-åriga kvinnor den största åldersklassen som bor ensamma.

Figur 16. Andelen ensamboende män och kvinnor i resp. åldersklass 1990 och 2001

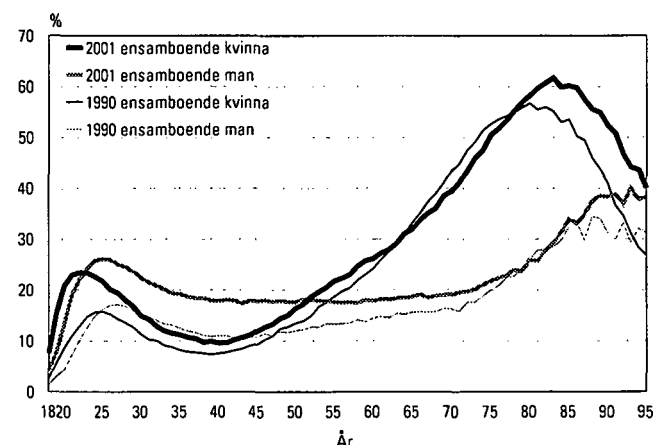

Tabell 9. Bostadshushåll efter personantal och bostadshushållens medelstorlek 1960–2001

År	Bostadshushåll total	Personantal							Bostadshushållsbefolkning	Bostadshushållens medelstorlek
		1	2	3	4	5	6	7+		
1960	1 204 385	188 995	245 921	229 824	211 473	141 526	84 147	102 499	4 396 398	3,34
1970	1 420 723	288 970	323 640	284 336	252 696	140 089	69 293	61 699	4 540 945	2,99
1980	1 781 771	482 476	457 667	345 769	313 626	118 678	40 681	22 874	4 708 299	2,64
1985	1 887 710	532 094	514 825	347 127	324 365	117 290	33 895	18 114	4 839 696	2,56
1990	2 036 732	646 229	597 928	332 295	300 429	112 714	30 596	16 541	4 927 430	2,42
1991	2 065 937	668 967	610 619	330 233	295 614	112 748	30 880	16 876	4 954 736	2,40
1992	2 094 204	693 825	619 098	327 772	292 377	112 853	31 160	17 119	4 979 734	2,38
1993	2 119 691	716 052	625 489	326 651	289 750	112 800	31 564	17 385	5 005 068	2,36
1994	2 148 527	740 837	638 086	324 803	283 846	111 606	31 636	17 713	5 018 035	2,34
1995	2 180 934	766 636	652 608	323 921	278 102	110 370	31 616	17 681	5 040 600	2,31
1996	2 198 791	781 901	663 929	321 986	273 089	109 386	31 226	17 274	5 041 451	2,29
1997	2 221 191	799 337	676 422	320 379	268 762	107 911	30 966	17 414	5 053 929	2,28
1998	2 247 206	819 418	692 650	317 842	263 628	106 126	30 505	17 037	5 063 690	2,25
1999	2 272 910	839 316	708 112	315 633	258 656	104 556	29 872	16 765	5 073 947	2,23
2000	2 295 386	856 746	722 437	312 646	254 707	103 339	29 328	16 183	5 081 354	2,21
2001	2 329 343	882 559	741 726	310 149	250 254	101 232	28 364	15 059	5 094 986	2,19
Förändring	33 957	25 813	19 289	-2 497	-4 453	-2 107	-964	-1 124	13 632	-0,03
	%									
1960	100	15,7	20,4	19,1	17,6	11,8	7,0	8,5		
1970	100	20,3	22,8	20,0	17,8	9,9	4,9	4,3		
1975	100	24,0	25,0	20,6	17,4	7,7	3,2	2,0		
1980	100	27,1	25,7	19,4	17,6	6,7	2,3	1,3		
1985	100	28,2	27,3	18,4	17,2	6,2	1,8	1,0		
1986	100	28,8	27,8	18,0	16,8	6,0	1,7	0,9		
1988	100	30,3	28,8	17,2	15,8	5,7	1,5	0,8		
1989	100	31,1	29,1	16,7	15,3	5,6	1,5	0,8		
1990	100	31,7	29,4	16,3	14,8	5,5	1,5	0,8		
1991	100	32,4	29,6	16,0	14,3	5,5	1,5	0,8		
1992	100	33,1	29,6	15,7	14,0	5,4	1,5	0,8		
1993	100	33,8	29,5	15,4	13,7	5,3	1,5	0,8		
1994	100	34,5	29,7	15,1	13,2	5,2	1,5	0,8		
1995	100	35,2	29,9	14,9	12,8	5,1	1,4	0,8		
1996	100	35,6	30,2	14,6	12,4	5,0	1,4	0,8		
1997	100	36,0	30,5	14,4	12,1	4,9	1,4	0,8		
1998	100	36,5	30,8	14,1	11,7	4,7	1,4	0,8		
1999	100	36,9	31,2	13,9	11,4	4,6	1,3	0,7		
2000	100	37,3	31,5	13,6	11,1	4,5	1,3	0,7		
2001	100	37,9	31,8	13,3	10,7	4,3	1,2	0,6		

Materialet och dess tillförlitlighet

Material

Primärmaterial utgörs av den befolkning som enligt Befolkningsregistercentralens befolkningsdatasystem var fast bosatt i Finland 31.12.2001. Ett dataprogram grupperar personerna i bostadshushåll på basis av koden för deras stadigvarande hemvist. För varje person som stadigvarande bor i bostaden ingår personbeteckning för föräldrar, make/maka och samtliga barn. Programmet bildar familjerna på basis av dessa personbeteckningar.

Före år 1990 definierades sambopar bara på basis av gemensamma barn. Det nya program som varit i bruk sedan år 1992 definierar, efter att ha format äkta par, två personer som sambor om de delar bostad, är minst 18 år gamla och av olika kön, inte är syskon och har en åldersskillnad på högst 15 år. Om paret har ett gemensamt barn tillämpas inte dessa regler.

En kvinna som enligt de tidigare begreppen var ensamförsörjande mor, definieras nu som sambo om hon bor med en man i lämplig ålder. Likaså bildar dottern i familjen och en man i lämplig ålder, som eventuellt bor tillsammans med familjen ett samboende par.

Bildandet av familjer försvåras av att befolkningsdatasystemet inte anger om en person som bor med familjen är underhyresgäst. Enligt tillförlitlighetsundersökningen för folkräkningen 1990 var antalet underhyresgäster i Finland då under 20 000. Antalet fall där en underhyresgäst har definierats som hyresvärdens sambo kan alltså inte vara betydande. Det förutsätts ju att underhyresgästen är i lämplig ålder och av annat kön än hyresvärdens.

Om det finns flera möjliga kandidater till sambo väljer programmet den som är i ålder närmast personen. Programmet definierar sambopar för högst fyra personer.

Av personer som stadigvarande bor på anstalt bildas inte familjer.

Tillförlitlighet

I Finland innehar familjestatistikern en privilegierad ställning, eftersom det finns ett befolkningsdatasystem där varje person utöver personbeteckning har en hemortsbeteckning som anger i vilken bostad han eller hon bor. Familjestatistik kan uppgöras för hela befolkningen på årlig basis; snabbt och utan att belasta folk med dyra förfrågningar. Det är för närvarande bara i Finland och Danmark som detta är möjligt.

Problem vid definition av familjer i befolkningsdatasystemet uppstår främst i två avseenden:

1. Till en familj kan sammanföras enbart personer som är "skrivna" i samma bostad.
2. Sambopar (äktenskapsliknande förhållanden) baserar sig på slutledning.

1. Enligt internationella definitioner kan en familj också bildas på basis av officiell hemvist, så som i Finland. Emellertid upptas familjer där t.ex. den ena maken på grund av arbete är skriven på annan ort inte i statistiken som fullständiga, även om maken vistas med familjen under veckoslut och semestrar. Dessutom kan ett par bo ihop, trots att någondera parten fortsättningsvis är skriven annorstädes, t.ex. hos förra maken.

I Finland bor dock de flesta människor där de är skrivna. År 2000 utreddes situationen till denna del genom intervjuer med 10 000 personer. Bara 1,4 procent av de intervjuade var skrivna någon annanstans än i den bostad där de bodde. Dessa personer var i första hand unga människor som ofta ännu inte hade bildat familj. Dessutom gick 6,5 procent av urvalspersonerna inte att få tag på. I deras fall kunde man inte fastställa rätt adress.

För de ungas del har situationen å andra sidan förbättrats genom den nya hemkommunslagen. Nu kan studerande vara skrivna på studieorten, vilket inte tidigare var möjligt.

2. Att sluta sig till förekomsten av samboförhållanden utgående från befolkningsdatasystemet är mera problematiskt. Ett alternativ vore att lämna barnlösa sambopar helt utanför statistiken och bara bilda sambopar utgående från gemensamma barn. Då emellertid statistikens syfte är att beskriva samhället så trovärdigt som möjligt, kommer vi säkert närmare sanningen om sambopar definieras på basis av gemensam adress än om de lämnas utanför statistiken. Av alla par som bor ihop är redan 22 procent sambopar.

Programmet definierar säkert ett antal sambopar som de facto inte existerar, men å andra sidan definieras inte de sambopar som är yngre än 18 år, och inte heller de där åldersskillnaden överstiger 15 år. Antalet sambopar ligger dock mycket nära det tal som man fått genom intervjuundersökningar.

År 1989 kartlades samboparen ännu genom en särskild intervjuundersökning. Intervjuobjekten utgjordes av personer, inte familjer. Frågan ställdes enbart till personer vars civilstånd var annat än "gift".

På basis av urvalet uppskattades antalet samboende personer i åldern 15–64 år i Finland till 372 000. I därpåföljande års familjestatistik fick man genom tillämpning av den adressbaserade definitionen som resultat att 370 000 personer i åldern 18–64 år var samboende. Av dessa hade emellertid en del civilståndet "gift". Urvalen gav vid handen att antalet samboende personer under den senare delen av 1980-talet årligen ökade med cirka 20 000.

Med beaktande av skillnaderna i åldersgränser och betydelsen av civilståndet vid definition av sam-

bo, kan man konstatera att antalet sambopar som definierats genom slutledning är en aning lägre än det antal som urvalsundersökningar av det verkliga förhållandet ger vid handen. Slutledningen av antalet sambopar ger emellertid en tillräckligt god bild av familjestrukturen i samhället. På detta sätt kan man följa med åt vilket håll utvecklingen går, samtidigt som man kan studera olika familjetyper som större grupper för sig. Man måste emellertid vara försiktig då man drar slutsatser på individnivå utgående från dessa par.

Begrepp

Antal barn

Antalet barn är antalet personer som bor hemma och som har ställningen barn inom familjen.

Med antalet barn i barnfamilj avses antalet hemmaboende barn som inte fyllt 18 år.

Barn

Som barn betraktas i familjestatistiken följande personer som bor tillsammans med sina föräldrar:

- biologiska barn
- adoptivbarn samt
- den ena makens biologiska barn och adoptivbarn

Fosterbarn och barn som enbart omfattas av försörjningsförhållande betraktas inte som barn i familjen.

Definitionen av barn har sedan år 1990 ändrats så att en person som bor tillsammans med sina föräldrar klassificeras som barn oberoende av civilstånd om han/hon inte själv har make/maka eller barn i samma bostadshushåll. Tidigare klassificerades bara ogifta personer som barn. Detta innebär att en änka/änkling eller en frånskild person som år 1990 bodde hos sina föräldrar föll utanför familjen. Från och med år 1992 hör han/hon till familjen.

Barnfamilj

En barnfamilj är en familj med minst ett hemmaboende barn som inte fyllt 18 år.

Bostad

Med bostad avses en helhet som är avsedd för åretruntboende, som består av ett eller flera bostadsrum och som är utrustad med kök, kokvrå eller kokutrymme. En bostad bör ha en lägenhetsyta på minst 7 m². Varje bostad skall ha en egen direkt ingång. Som ingång räknas också en separat ytterveranda (farstu) i t.ex. ett egnahemshus. Om inträde till bostaden förutsätter passage via utrymmen som

egentligen hör till en annan bostadslägenhet, anses den förstnämnda inte utgöra en separat bostadslägenhet, utan de två helheterna bildar en enda bostadslägenhet.

Bostadsbefolkning

Till bostadsbefolkningen hör alla personer som enligt det befolkningsdatasystemet vid utgången av året var stadigvarande bosatta i egentliga bostäder. Personer som stadigvarande bor på anstalt eller som bor i internat eller utomlands eller är bostadslösa hör inte till bostadsbefolkningen. Personer som bor i byggnader som klassificerats som internat och vars bostäder inte uppfyller definitionen på bostadslägenhet, räknas inte till bostadsbefolkningen.

Familjepopulationen avviker från bostadsbefolkningen i det att den förra även omfattar personer som bor på internat.

Bostadshushåll

Ett bostadshushåll bildas av alla de personer som stadigvarande bor i samma bostadslägenhet. I bostadshushåll ingår inte personer som enligt det befolkningsdatasystemet stadigvarande bor på anstalt eller utomlands, personer som är bostadslösa och personer med okänd vistelseort. Bostadshushåll kan inte heller bildas av personer som bor i byggnader som har klassificerats som internat och vars bostäder inte motsvarar definitionen på en bostadslägenhet.

Begreppet bostadshushåll togs i bruk vid folkräkningen 1980. Vid tidigare folkräkningar användes begreppet hushåll (matlag). Ett matlag bildades av familjemedlemmar och andra personer, som bodde tillsammans och som hade gemensamt mathushåll. En underhyresgäst med eget mathushåll bildade ett eget matlag. Fr.o.m. 1980 hör en underhyresgäst till samma bostadshushåll som de övriga personerna i bostaden.

Familj

En familj utgörs av gifta eller samboende par som bor tillsammans och av deras barn, av endera föräldern tillsammans med sina barn, samt av gifta och samboende par utan barn.

Personer utanför kärnfamiljen som bor i bostadshushållet hör inte till familjebefolkningen, även om de är släktingar. Om de utgör en egen familj hör de däremot till familjebefolkningen. Syskon eller kusiner som bor tillsammans är inte en familj, och hör inte till familjebefolkningen. En person som bor ensam eller tillsammans med en person av samma kön hör inte till familjebefolkningen.

Familjer som bor på internat hör till familjebefolkningen. Däremot bildar personer som bor på anstalt inte familjer i statistiken.

En familj kan omfatta högst två på varandra följande generationer. Om bostadshushållet omfattar flera generationer bildas familjen utgående från den yngsta generationen. Detta innebär att t.ex. en svärmor eller svärfar som bor tillsammans med sitt barns familj faller utanför familjen om inte också maken/makan bor i samma bostad. I sådana fall bildar det äldre paret en egen familj.

Barnfamiljer är familjer med minst ett barn under 18 år.

Familjetyp

Familjerna indelas i följande typer:

- gift par utan barn
- sambor utan barn
- gift par med barn
- sambor med barn
- mor och barn
- far och barn

Gift eller samboende par utan barn avser ett par som aldrig har haft barn eller vars barn inte längre bor med föräldrarna. "Sambor med barn" omfattar förutom par med gemensamma barn också par med barn som inte är gemensamma.

Ombildad familj

I en ombildad familj är ett barn som inte fyllt 18 år bara den ena makens barn. Alla barn är inte makarnas gemensamma.

Samboende par

Samboende par bildas av personer av motsatta kön som stadigvarande bor i samma bostad, om de fyllt 18 år och om deras åldersskillnad är mindre än 16 år, och de inte är syskon. Om paret har ett gemensamt barn tillämpas inte dessa regler.

Ställning i familjen

Familjemedlemmarna indelas efter ställning i familjen på följande sätt:

- äkta make/maka utan barn
- äkta make/maka med barn
- sambo utan barn
- sambo med barn
- far/mor utan make/maka/sambo
- barn

Till barn räknas i familjestatistiken, oberoende av ålder, alla egna eller adopterade barn, makens/makens biologiska eller adopterade barn som bor tillsammans med föräldrarna. Fosterbarn eller försörjda barn räknas inte med.

Review of the Finnish family

Number of families

At the end of 2001 there were 1,408,000 families in Finland. The number increased by 5,800 from the year before. The increase was slightly greater than in the previous year.

Altogether 77.9 per cent of the Finnish population belong to a family. The proportion fell by 0.3 percentage points from the previous year. The rate of decrease has been similar since the beginning of the 1990s. At the beginning of the decade the proportion of family population already fell although it

was still rising in number. The proportion was at its highest in the 1960s and 1970s, when 87 per cent of the whole population belonged to a family. The size of the population belonging to a family has been decreasing since 1993 and went down by 7,600 persons in 2001.

The average size of a family at the end of 2001 was 2.87 persons, two hundredth smaller than twelve months previously.

Table 1. Families by type in 1950–2001

Year	Total	Married couple without children	Married couple with children	Cohabiting couple with children	Cohabiting couple without children	Mother with children	Father with children	Family population	Population	Proportion of family population	Average size of family
1950	930 572	176 650	593 763	137 803	22 356	3 457 474	4 029 803	85.8	3.72
1960	1 036 270	207 897	678 822	129 706	19 845	3 855 037	4 446 222	86.7	3.72
1970 ¹⁾	1 153 878	260 562	722 001	6 800	19 100	126 394	19 021	3 986 005	4 598 336	86.7	3.45
1980 ²⁾	1 278 102	302 818	711 226	36 200	65 900	140 725	21 233	4 023 091	4 787 778	84.0	3.15
1985	1 331 971	323 584	701 544	46 632	87 709	149 399	23 103	4 108 856	4 910 664	83.7	3.08
1990	1 365 341	364 452	640 062	65 896	123 471	147 297	24 161	4 101 922	4 998 478	82.1	3.00
1992	1 374 961	376 429	617 303	75 617	129 031	151 373	25 208	4 111 580	5 054 982	81.3	2.99
1993	1 377 451	380 753	607 921	79 739	129 492	153 774	25 835	4 114 603	5 077 912	81.0	2.99
1994	1 379 852	388 417	593 787	81 755	131 899	157 429	26 565	4 102 865	5 098 754	80.5	2.97
1995	1 382 970	395 953	579 578	85 309	135 996	159 063	27 071	4 093 238	5 116 829	80.0	2.96
1996	1 386 414	403 584	566 686	88 906	140 194	159 563	27 481	4 086 104	5 132 320	79.6	2.95
1997	1 389 920	410 743	553 729	93 058	144 557	159 918	27 915	4 079 391	5 147 349	79.3	2.93
1998	1 393 793	418 927	539 899	96 228	150 272	160 059	28 408	4 069 211	5 159 646	78.9	2.92
1999	1 397 660	427 138	526 257	99 922	155 467	160 157	28 710	4 059 928	5 171 302	78.5	2.90
2000	1 401 963	436 019	514 868	102 581	160 132	159 432	28 931	4 053 850	5 181 115	78.2	2.89
2001	1 407 759	446 404	501 981	105 399	166 601	158 440	28 934	4 046 205	5 194 901	77.9	2.87
Change 2000–2001	5 796	10 385	–12 887	2 818	6 469	–992	3	–7 645	13 786	–0.35	–0.02
%	0.41	2.38	–2.50	2.75	4.04	–0.62	0.01	–0.19	0.27		
%											
1950	100	19.0	63.8	14.8	2.4				
1960	100	20.1	65.5	12.5	1.9				
1970	100	22.6	62.6	0.6	1.7	11.0	1.6				
1980	100	23.7	55.6	2.8	5.2	11.0	1.7				
1985	100	24.3	52.7	3.5	6.6	11.2	1.7				
1990	100	26.7	46.9	4.8	9.0	10.8	1.8				
1992	100	27.4	44.9	5.5	9.4	11.0	1.8				
1993	100	27.6	44.1	5.8	9.4	11.2	1.9				
1994	100	28.1	43.0	5.9	9.6	11.4	1.9				
1995	100	28.6	41.9	6.2	9.8	11.5	2.0				
1996	100	29.1	40.9	6.4	10.1	11.5	2.0				
1997	100	29.6	39.8	6.7	10.4	11.5	2.0				
1998	100	30.1	38.7	6.9	10.8	11.5	2.0				
1999	100	30.6	37.7	7.1	11.1	11.5	2.1				
2000	100	31.1	36.7	7.3	11.4	11.4	2.1				
2001	100	31.7	35.7	7.5	11.8	11.3	2.1				

¹⁾ The breakdown of the census by type of family has been revised on the basis of interview surveys (Aromaa, Cantell & Jaakkola, Avoliitto (Consensual Union), Research Institute of Legal Policy 49, Helsinki 1981)

²⁾ The breakdown of the census by type of family has been revised on the basis of the 1981 register-based material on families and cohabiting couples.

Changes in types of families

Families are classified into types according to whether the spouses are married or cohabiting and whether they have children. One-parent families form a class of their own. In this classification, no limit is set to the age of a child. Families with underage children, defined as families having at least one child under the age of 18 living at home, are discussed later on. Where families with underage children are concerned, parents are also referred to as supporters. In the following study one-parent families are not single-supporter families, as a person having the status of a child living with his/her mother or father may be of any age. In the present statistics the oldest person classified in the category of child is 76 years old.

The most common type of family in Finland is still the married couple with children of some age living at home. Such families accounted for 36 per cent (502,000) of all families. This is the only type of family for which the number is falling continually. The number of married couples with children living at home fell by almost 13,000 from the year before, more than the year before but less than in the two preceding years. The number of these families has been on the decline since the 1970s.

The reasons for the falling number of these families can be sought from a number of directions. The rising divorce rate has decreased the number of wedded couples. The housing conditions of the young have also improved lately and young people leave their parents' home earlier than they used to. On the other hand, there are fewer new married couples with children, as the age groups forming families are small nowadays and couples often favour cohabitation.

In absolute terms, the number of married couples without children has grown the most. This is also the second most common type of family, accounting for 32 per cent of all families. The large, post-war age groups are reaching the age when their children are leaving home and the parents fall into a new category in family statistics, i.e. that of married couples without children. Figure 1a clearly illustrates the effect of these age groups on family statistics.

Families of persons aged 44 to 54 are the most numerous. The families of married women aged 52 or over already often do not include children. The number of such married couples without children can be expected to grow at an increasing pace over the coming few years when the children of the married couples of the large post-war age groups eventually leave their homes. Figure 1b shows that only every fourth married woman aged 57 still have children living at home.

Figure 1a. Families by type and age of wife/mother in 2001 (families with father and children by age of father)

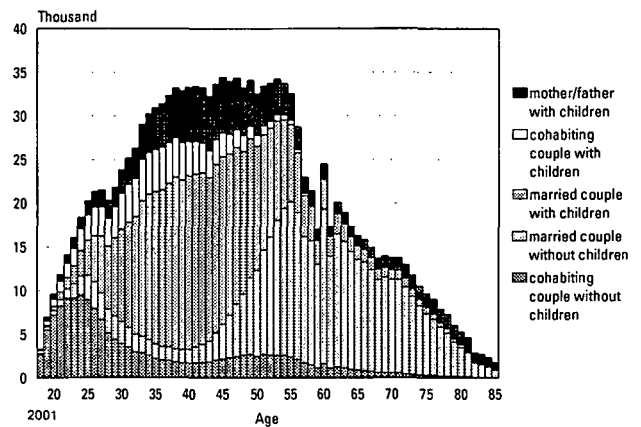

Of the types of families, cohabiting couples with children have increased most over the year in relative terms. However, cohabiting couples with children only account for 12 per cent of all families. Today, seven per cent of all families are those of cohabiting couples without children. Their number is rising fast.

The number of "mother and children" families has decreased for the second year in a row by nearly 1,000 families. The decrease has occurred in the families of young and also of old mothers, while the number of middle-aged mothers has grown. "Father and children" families are still rare; only two in one hundred. Their relative proportion has not changed much over the past few years.

Figure 1b shows the relative breakdown of families of women of different age groups. If a woman aged under 28 years has a family, the family tends to be of the type "cohabiting couple without children", while the most common type of family of a woman

Figure 1b. Families by type and age of wife/mother in 2001 (families with father and children by age of father), relative breakdown

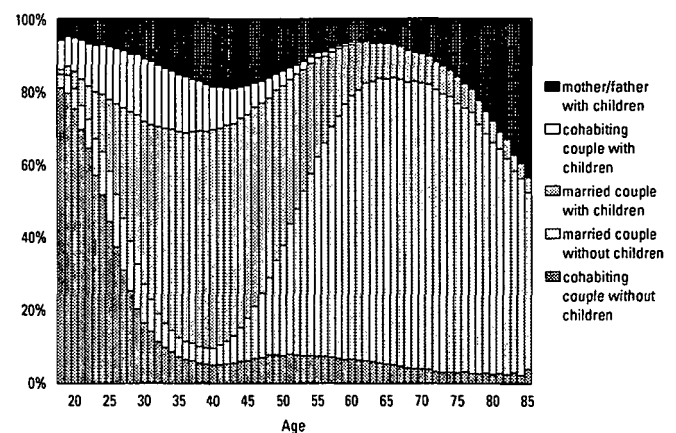

older than this is likely to be “married couple with children”. The families of over 52-year-old women generally only include their husband, whereas those of the very oldest women (aged over 87 years) tend to consist of a child rather than a husband. Only 13 per cent of women of this age still belong to the family population. In the light of family statistics, the

family structure of men in old age is rather different; almost one half of the men aged over 87 years belong to families. The family is typically a married couple without any children living with them.

Married couple – cohabiting couple

Cohabitation is the form of family life chosen by young couples without children. Up to the age of 40, women without children tend to favour cohabitation rather than marriage. Where mothers are concerned, the only ones to favour cohabitation over marriage are in the small group of mothers aged under 23. The majority of mothers older than this living with their spouses are married. The older the woman, the more likely she is to be married. Over 90 per cent of the women of the large age groups living with partners are married to their spouses (Figure 1b).

Married couples account for 67 per cent of all families and for 78 per cent of all married and cohabiting couples. For 85 per cent of all married couples

this is the first marriage of both spouses. Thus the conventional form of family can still be considered to prevail in Finland.

Cohabiting couples make up 19 per cent of all families. When examining all cohabiting and married couples, cohabiting couples account for 22 per cent, i.e. nearly one in five of the couples living together have not been wed. Altogether 67 per cent of all cohabiting couples without children have never been married before, while this is the case for 62 per cent of the cohabiting couples living with children. Hence, there are clearly more couples where one of the spouses has been married before among cohabiting couples than among married couples, on average.

Type of family and marital status

In the past, a person’s marital status revealed quite a lot about his or her family. Today, hardly any conclusions can be drawn from a person’s marital status. In the Nordic Countries, marital status is losing its meaning as a demographic variable.

In all, 75 per cent of both the women and men living with a cohabiting partner without children are unmarried. Cohabiting men are slightly more often divorced than cohabiting women. More cohabiting women than cohabiting men are widows. A minority of those in cohabiting relationships are still married.

More of the men than of the women living with children and a cohabiting partner are unmarried.

Correspondingly, fewer of the men than of the women are divorced. The probable explanation to this is reconstituted families where a new spouse has moved in to live with a divorced mother. There are also clearly more widows among cohabiting mothers than among cohabiting fathers.

Mothers and fathers of one-parent families also differ in their marital status. One half of the fathers but clearly fewer of the mothers are divorced. Altogether, 25 per cent of the mothers but only 10 per cent of the fathers are unmarried. It should be noted here that no limit is set to the age of a child, i.e. we are not referring to single supporters here. The child

Table 2. Marital status of the man/woman/father/mother in a cohabiting partnership and in a one-parent family in 2001

Marital status	Type of family, %							
	Cohabiting man no children	Cohabiting woman no children	Cohabiting man with children	Cohabiting woman with children	Father and children	Father and children under 18	Mother and children	Mother and children under 18
Unmarried	75.5	74.8	75.3	72.1	10.8	17.3	25.7	35.4
Married	1.1	0.9	0.8	0.8	13.1	14.7	9.7	12.3
Divorced	21.6	19.5	23.1	24.8	53.0	58.3	43.1	47.7
Widowed	1.8	4.7	0.8	2.3	23.1	9.1	21.5	4.6
Total	100	100	100	100	100	100	100	100
N	166 601	166 601	105 399	105 399	28 934	14 544	158 440	103 866

of a one-parent family can be of any age, meaning that families formed by old widowed mothers and their grown-up sons, for example, are included.

The table also contains columns for single supporters, that is, fathers and mothers whose children are underage. Their marital status structure differs most clearly from the group of all one-parent families. They include fewer widowed persons and more persons representing other marital status groups. It

Language of spouses

Of all families, 90 per cent are ones where the only parent or both parents are Finnish-speaking. Correspondingly, four per cent of families are entirely Swedish-speaking. Families where one spouse is Swedish-speaking and the other is Finnish-speaking account for three per cent of all families. Other language combinations represent only three per cent of all families. Swedish-speaking men clearly more often have Finnish-speaking wives than Swedish-speaking women Finnish-speaking husbands. The number of two Swedish-speaking couples is just 8,000 higher than that of Finnish and Swedish-speaking couples. The number of all Swedish-speaking families has been on a slight decline in the past few years, whereas that of bilingual families has increased.

Altogether, 12,900 men whose mother tongue is Finnish or Swedish are married to or cohabiting with a woman whose mother tongue is a foreign language. The corresponding figure for women is 11,600. Men's marriages with foreign-language women increased by 1,800 and women's marriages with foreign-language men by 1,400 compared to the previous year.

The largest foreign-language group in Finland is that of Russian-speakers. The number of families where both or one of the spouses or the only parent is Russian-speaking is 13,000, which is 1,150 families up on the year before. The most common language combination in the Russian-speaking families is one with a Finnish-speaking husband and a Russian-speaking wife (Figure 3). The number of these couples rose by 440 in 2001. The second most common group is the families of Russian-speaking couples. In 1990 there were only 300 Russian-speaking couples in Finland, but today their number has grown to 4,200. Russian-speaking mothers with children of some age number almost as high as 2,200.

A couple with a Finnish-speaking woman and a Russian-speaking man is still rare, but their number

is noteworthy that twice as many single supporter fathers as single supporter mothers are widowed, although fewer fathers than mothers become widowed. In divorces, children usually stay with their mother, but there is no choice in the case of death. Already as many as over one third of single-supporter mothers are unmarried; some having been single supporters from the outset but a larger number as a result of a divorce.

(754) has more than doubled from 1990. The number of such families where either of the spouses is Russian-speaking and the other has a mother tongue other than Finnish, Swedish or Russian is 480.

Figure 2. Swedish-speaking families in 2001

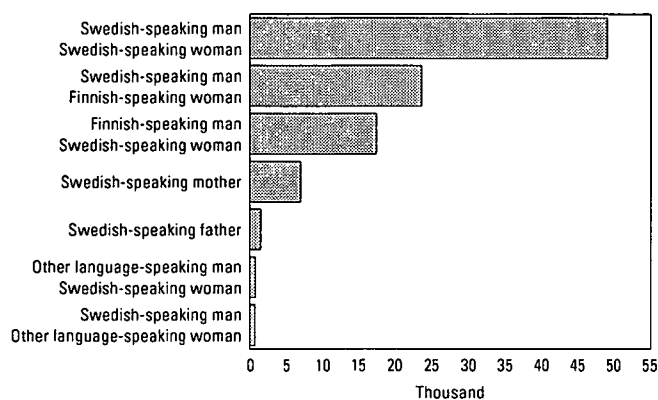
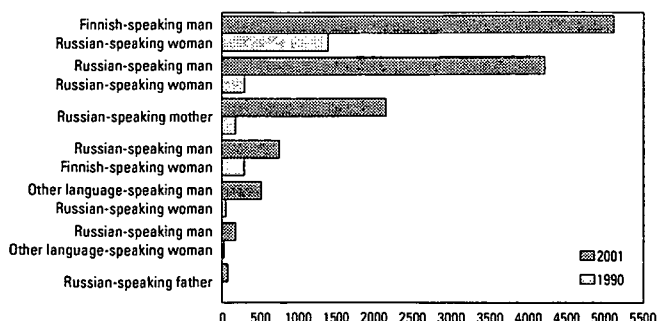

Figure 3. Russian-speaking families in 1990 and 2001



Citizenship of spouses

In only 2.7 per cent (38,800 families) of all families in Finland at least one of the spouses or the only parent is a foreign citizen. The figure is still small, although it grew almost three-fold in the 1990s. In the past twelve months the number of such families increased by 3,000. The pace of the increase has accelerated during the last two years.

In the early 1990s, the most common combination in families of foreign citizens was one where the wife is a Finnish citizen and the husband a foreign citizen. At the end of the 1990s, families where both spouses are foreign citizens were the most numerous. The order has now changed again and the most common combination is that of a Finnish man and a foreign woman. (Figure 4). No distinction is made between married couples and cohabiting couples in these statistics.

Entirely foreign families, i.e. those where the only parent or both spouses are foreign citizens, total 16,000. The largest group among them are citizens of the CIS. At the end of 2001, there were 5,800 families in Finland with both spouses or the only parent citizens of the CIS, an increase of 450 on the previous year. Over one quarter of these families consisted of mother and children only. Likewise, there were 1,900 Estonian families of which one third were families consisting of mother and

Figure 4. Families of foreign citizens in 1990 and 2001

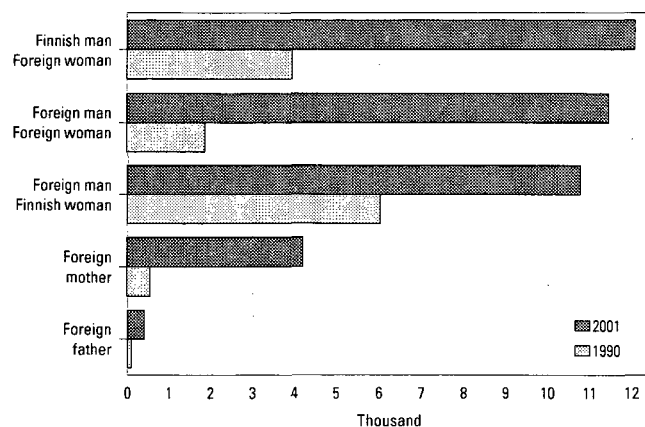

children only. The number of Estonian families has grown by just 50 families from the year before, and not at all in the previous year.

Families of two Somali citizens or with one Somali parent numbered 650. The number rose by 50. Many of the Somali families that moved to Finland in the past have now lived in the country so long that they have been granted Finnish citizenship. Estimating from data on mother tongue, there are now 1,060 families where both spouses or one parent were originally Somali citizens. The number has grown by 60 from the year before.

Foreign-born spouses of Finnish-born persons

More lenient conditions in the granting of Finnish citizenship are applied to foreign citizens married to Finnish citizens than to other aliens. They can, if they so wish, obtain Finnish citizenship having stayed in the country for three years, of which they must have been married to a Finnish citizen for at least the two last ones. Thus, the number of foreign families cannot necessarily be directly extracted from data on citizenship.

An examination of countries of birth gives the best picture of the foreign spouses of Finns. It should, however, be borne in mind that some Finnish citizens are also born abroad. Finnish-born men have 20,100 foreign-born wives. This number went up by 700 from the previous year. A growth of 1,300 was recorded one year previously.

Finnish-born women have 18,900 foreign-born husbands, the number having grown by about 1,000. Today, Finnish men have foreign wives more often than Finnish women have foreign husbands.

Finnish men and women bring their foreign spouses from slightly different countries. Men's selection is narrower than women's in this respect. Men's foreign spouses come from the nearest neighbouring countries, in the east, west and south alike. Those coming from the area of the former Soviet Union cannot be separated into Russians or Estonians, because even the Estonians' country of birth is mostly the Soviet Union and a large number of the spouses from Estonia had already come to Finland before the collapse of the Soviet Union. Finnish men have 7,300 wives who were born in the former Soviet Union, Russia or Estonia. In all, 6,300 wives of Finnish men were born in Sweden. The number of wives born in the aforementioned countries has also clearly grown by most. Wives born in Thailand numbered 965, and had increased by 150. Next came those born in Germany, the USA, the Philippines and Poland.

Finnish women do not have such clearly identifiable areas from which they bring their foreign spouses. After 5,600 Swedish-born spouses, spouses

born in the areas of the former Soviet Union form the largest group of foreign spouses for women, too. Husbands born in the former Soviet Union, Russia and Estonia number approximately 1,300, which is 100 more than the year before. These couples differ from foreign couples in that they are older than others when measured by the age of the wife. More than one half of the Finnish-born wives of men born in the Soviet Union are aged 50 or over, while only 18 per cent of all wives of foreign-born men have reached the age of 50. The next largest groups of husbands of Finnish women were born in Germany, Great Britain, Turkey and the USA.

The total number of countries in which spouses of over 100 Finnish women were born is 32. The corresponding number for Finnish men is 21.

Figure 5. Foreign-born spouses of Finnish-born persons by country of birth in 2001

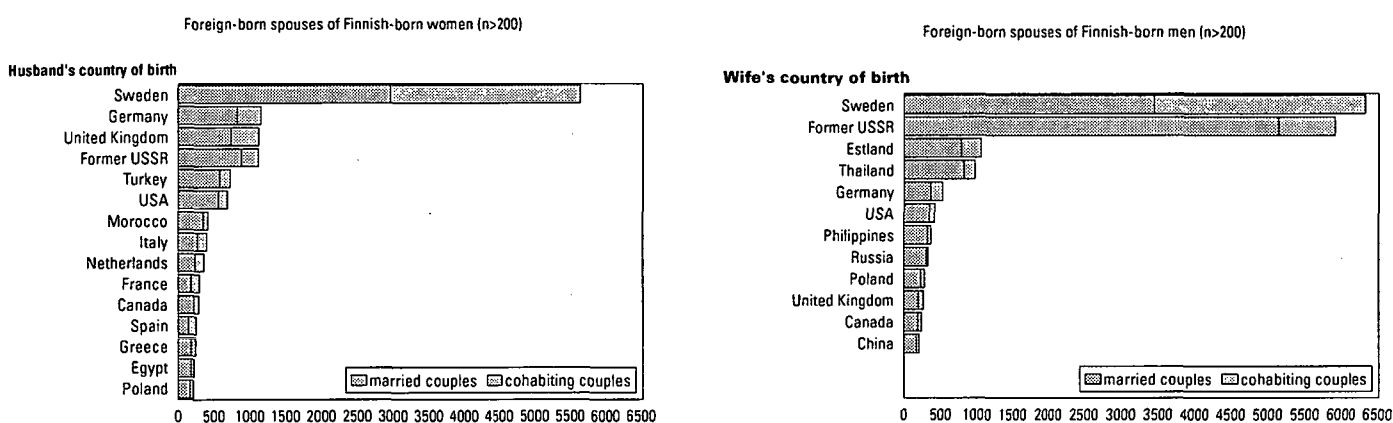

Number of families with underage children

At the end of 2001, the number of families with underage children totalled 605,300 in Finland. A family with underage children has at least one child under the age of 18 living at home. Almost one half (43%) of all families are families with underage children. The percentage has been falling at a steady rate for the past few years. In all, 44 per cent of the population live in families with underage children, older siblings included.

The number of families with children fell by 7,300 from the year before. This is slightly more than the year before. The reason for this declining

trend is that the age groups of families expecting their first child are smaller than those celebrating the coming-of-age of their youngest child. In addition, more women remain childless, either willingly or unwillingly. For example, 25 per cent of the women aged 35 are now childless, while in 1990 this figure was 19 per cent. This is a sizeable change in such a short time. The percentage of mothers in each 1-year age group is now smaller than in 1990 (Population Structure 1990 and 2001).

Table 3. Families with underage children by type in 1950–2001

Year	Total	Type of family				Number of persons in families with underage children	Number of children under 18	Number of families total	Families with underage children of all families (%)	Population	Population belonging to families with children %
		Married couple with children	Cohabiting couple with children	Mother and children	Father and children						
1950	599 329	515 115	..	74 319	9 895	..	1 341 330	930 572	64.4	4 029 803	..
1960	678 046	601 542	..	67 381	9 123	..	1 536 464	1 036 270	65.4	4 446 222	..
1970 ¹⁾	677 035	602 076	5 800	61 173	7 986	..	1 345 089	1 153 878	58.7	4 598 336	..
1980 ²⁾	688 732	572 142	32 100	74 839	9 651	..	1 163 926	1 278 102	53.9	4 787 778	..
1985	659 052	533 787	41 458	74 238	9 569	..	1 136 027	1 331 971	49.5	4 910 664	..
1990	640 637	490 999	59 900	78 948	10 790	2 437 592	1 135 686	1 365 341	46.9	4 998 478	48.8
1992	647 571	479 057	69 622	86 848	12 044	..	1 152 689	1 374 961	47.1	5 054 982	..
1993	647 123	470 980	73 332	90 267	12 544	2 460 931	1 154 566	1 377 451	47.0	5 077 912	48.5
1994	643 799	459 978	75 233	95 426	13 162	2 443 563	1 152 947	1 379 852	46.7	5 098 754	47.9
1995	639 610	449 241	78 528	98 351	13 490	2 425 426	1 150 562	1 382 970	46.2	5 116 826	47.4
1996	635 034	438 883	82 135	100 219	13 797	2 407 133	1 146 986	1 386 414	45.8	5 132 320	46.9
1997	630 472	428 922	86 176	101 309	14 065	2 389 433	1 142 337	1 389 920	45.4	5 147 349	46.4
1998	625 392	418 883	89 315	102 767	14 427	2 367 472	1 135 233	1 393 793	44.9	5 159 646	45.9
1999	619 641	408 234	92 819	103 872	14 716	2 343 417	1 127 252	1 397 660	44.3	5 171 302	45.3
2000	612 627	398 892	95 120	103 984	14 631	2 317 291	1 116 687	1 401 936	43.7	5 181 115	44.7
2001	605 322	389 174	97 738	103 866	14 544	2 288 171	1 105 988	1 407 759	43.0	5 194 901	44.0
Change 2000–2001	-7 305	-9 718	2 618	-118	-87	-29 120	-10 699	5 823	-0.7	13 786	-0.7
%											
1950	100	85.9	..	12.4	1.7
1960	100	88.7	..	9.9	1.3
1970	100	88.9	0.9	9.0	1.2
1980	100	83.1	4.7	10.9	1.4
1985	100	81.0	6.3	11.3	1.5
1990	100	76.6	9.4	12.3	1.7
1992	100	74.0	10.8	13.4	1.9
1993	100	72.8	11.3	13.9	1.9
1994	100	71.4	11.7	14.8	2.0
1995	100	70.2	12.3	15.4	2.1
1996	100	69.1	12.9	15.8	2.2
1997	100	68.0	13.7	16.1	2.2
1998	100	67.0	14.3	16.4	2.3
1999	100	65.9	15.0	16.8	2.4
2000	100	65.1	15.5	17.0	2.4
2001	100	64.3	16.1	17.2	2.4

¹⁾ The breakdown by type of family has been revised on the basis of interview surveys (Aromaa, Cantell & Jaakkola, Avoliitto (Consensual Union), Research Institute of Legal Policy 49, Helsinki 1981)

²⁾ The breakdown of the census by type of family has been revised on the basis of the 1981 register-based material on families and cohabiting couples.

Families with underage children by type of family

By far, the most common type of family with underage children is still that of a married couple. In 64 per cent of all families with underage children the supporters are a wedded couple. On the other hand, this is the only form of family with children which has seen a steady decline, both absolute and relative. Nevertheless, it is evident that its dominance will not be threatened by any other family form in the near future.

The biggest increase in the past year occurred in the number of families of cohabiting couples with underage children. At the end of 2001, there were almost 98,000 families of cohabiting couples with underage children in Finland, i.e. 16 per cent of all families with underage children. These are families of young couples.

Nowadays as many as 53 per cent of the first-born children are born outside wedlock, but the parents often get married later on. Altogether, 36 per cent of second-born children and 30 per cent of third-born children are born to parents who are not married to each other (Vital Statistics 2001). In all, 40 per cent of all children born in 2001 were born out of wedlock.

The number of single supporters, especially of mothers, has been growing steadily, but last year the growth of both mothers and fathers fell for the first time since 1970. Due to the steep reduction in the number of all families with children, the proportion of single-supporter mothers among families with children has still grown, but the proportion of fathers has remained unchanged. Single-supporter families account for 20 per cent (103,900 families) of all families with children. Single-supporter fathers are still a rare phenomenon in Finland and only number 14,500.

Reconstituted families

A reconstituted family refers to a family that has a non-common child under the age of 18, i.e. the child has, in a sense, received a new social parent. In colloquial and everyday language the concept is used in a broader sense: weekend families formed as a result of various divorce arrangements are referred to as reconstituted families. However, family statistics are compiled on the basis of the permanent place of residence of a child, as the same child cannot be included in two families. Divorced fathers and mothers with whom children only stay during weekends

Figure 6a. Families with underage children by type of family and age of mother/single-supporter father in 2001

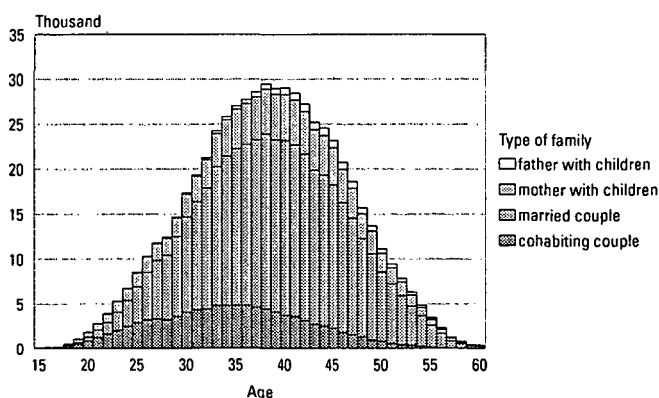
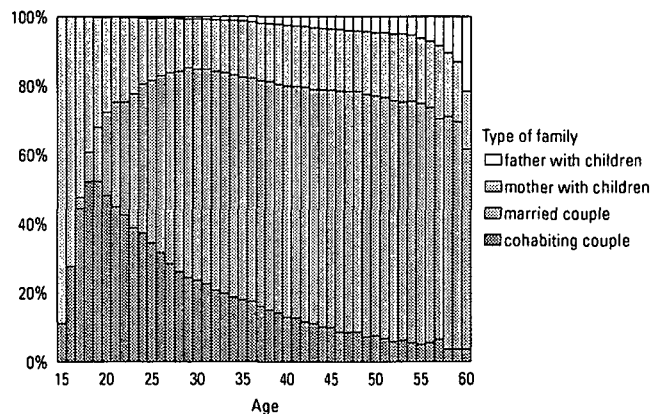

Figure 6b. Families with underage children by type of family and age of mother/single-supporter father in 2001, relative breakdown



and holidays are not included in family statistics unless they have formed a new family.

Reconstituted families account for eight per cent (48,400 families) of all families with underage children. Their number has been of very similar size throughout the 1990s and has even fallen at times. In 2001, the number of reconstituted families grew more than it has for a long time, by 1,100 families. This may be the reason for the reduced number of single supporters for the first time since 1970.

Altogether 45 per cent of the parents of reconstituted families are married to one another and the

Table 4. Reconstituted families by family formation in 2001 and 1990

	Children under 18 in the family belong to:						
	Total	Mother only	Father only	Father and mother	Mother and both	Father and both	Mother, father and both
2001							
Total	48 359	22 390	2 654	1 632	19 139	1 873	671
Married couple	21 846	7 178	948	574	11 526	1 232	388
Cohabiting couple	26 513	15 212	1 706	1 058	7 613	641	283
Relative proportions							
Total	100	46	5	3	40	4	1
Married couple	100	33	4	3	53	6	2
Cohabiting couple	100	57	6	4	29	2	1
1990							
Total	44 426	19 638	2 200	1 215	18 792	2 003	578
Married couple	21 808	5 575	865	375	13 081	1 514	398
Cohabiting couple	22 618	14 063	1 335	840	5 711	489	180
Relative proportions							
Total	100	44	5	3	42	5	1
Married couple	100	26	4	2	60	7	2
Cohabiting couple	100	62	6	4	25	2	1

rest cohabit. Usually, the child of a reconstituted family is the mother's and has obtained a new social father. If a common child is born to a reconstituted family, the parents most often get married, otherwise the parents mostly tend to live in cohabitation.

Families with "your children, my children and our children" living in the same household are still rare, numbering only 671.

Number of children in families with underage children

When examining the number of children in families, allowance must be made for the stage of life of the family. In these statistics, for example, one-child families are those that have so far only had their first child and those where only the last child still lives at home. Family statistics thus represent a cross-section of the situation at a given moment, i.e. the sizes of families in the country at a given point in time, and not the eventual numbers of children in families. Hence, it is difficult to compare the statistics relating to different points in time because of the uneven age structure of the population.

The clearest change in the number of children in families is a fall in the number and relative proportion of families with at least four children since the post-war period (Table 5). In the most recent years, though, there has been a slight increase in the number of these large families. While the total number of families with children fell by 7,300 last year, the only family size category to show growth was that of families with four or more children, similarly as the year before.

At the end of 2001, two families with 15 underage children led the statistics on the number of children. Even if older siblings living at home are also included, there are no larger families in Finland.

When all children living at home are taken into account, there are six families with 15 children.

The average number of children in a family with underage children is not directly comparable at different points in time, because the sizes of the age groups at various stages of family life vary. The figures should be age-standardised. This does not, however, give exactly unambiguous information since the childbearing age has grown constantly.

Figure 7. Average number of children in families with underage children by age of mother in 1985, 1990, 1999, 2000 and 2001

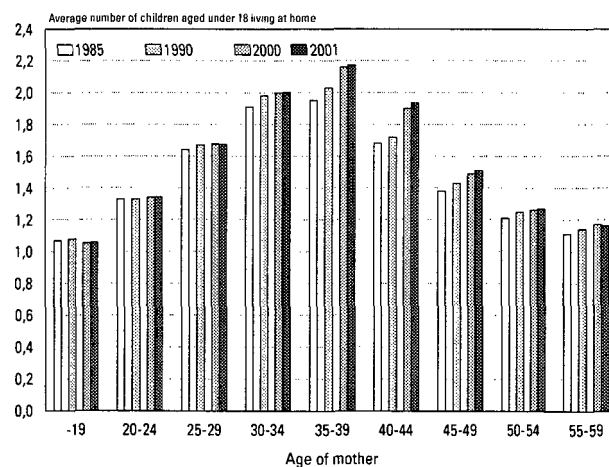

Table 5. Number of children in families with underage children in 1950–2001

Year	Number of families total	Number of children in the family				Average number of children under 18
		1	2	3	4–	
1950	599 329	234 682	173 092	95 100	96 455	2.24
1960	678 046	253 285	202 408	112 446	109 907	2.27
1970	677 035	287 649	222 276	100 358	66 752	1.99
1980	688 732	333 812	264 944	70 100	19 876	1.69
1985	659 052	306 784	259 103	73 737	19 428	1.72
1990	640 637	286 549	250 317	81 163	22 608	1.77
1992	647 571	290 920	248 248	83 863	24 540	1.78
1993	647 123	290 864	246 424	84 505	25 330	1.78
1994	643 799	288 264	244 301	85 162	26 072	1.79
1995	639 610	284 915	242 046	85 761	26 888	1.80
1996	635 034	281 245	240 137	86 177	27 475	1.81
1997	630 472	277 844	238 623	86 101	27 904	1.81
1998	625 392	275 303	236 010	85 964	28 115	1.82
1999	619 641	272 214	233 433	85 569	28 425	1.82
2000	612 627	268 369	230 758	85 025	28 475	1.82
2001	605 322	264 042	228 276	84 521	28 483	1.83
%						
1950	100	39.2	28.9	15.9	16.1	
1960	100	37.4	29.9	16.6	16.2	
1970	100	42.5	32.8	14.8	9.9	
1980	100	48.5	38.5	10.2	2.9	
1985	100	46.5	39.3	11.2	2.9	
1990	100	44.7	39.1	12.7	3.5	
1992	100	44.9	38.3	13.0	3.8	
1993	100	44.9	38.1	13.1	3.9	
1994	100	44.8	37.9	13.2	4.0	
1995	100	44.5	37.8	13.4	4.2	
1996	100	44.3	37.8	13.6	4.3	
1997	100	44.1	37.8	13.7	4.4	
1998	100	44.0	37.7	13.7	4.5	
1999	100	43.9	37.7	13.8	4.6	
2000	100	43.8	37.7	13.9	4.6	
2001	100	43.6	37.7	14.0	4.7	

Therefore, the youngest age groups in 1985 cannot be directly compared to the youngest age groups at present, as at the moment women bearing their first child are, on average, one and a half years older than at that time. The recent trend is visible in Figure 7, which shows the average number of underage children living at home according to the mother's age group. Last year's trend appears to be that in all the oldest age groups the number of children is higher than in the previous year.

As regards family formation, trends in two opposite directions are visible. The number of children in families with underage children is growing slowly, while the number of women that remain childless is increasing. Statistics on primiparas suggest that as many as over 20 per cent of women today may remain childless, whereas only 15 per cent of the women now approaching the end of their reproductive period are childless.

Regional differences of families with underage children

Cohabiting couples

The degree of urbanisation of a municipality seems to have no bearing on the proportion of cohabiting couples as parents of families with underage children. Families of cohabiting couples are almost equally common in urban, semi-urban and rural municipalities (Figure 8).

There are, however, marked differences between regions (Figure 9). There are clearly fewer cohabiting couples in the regions of South and Central Ostrobothnia than is the average for the rest of the country. The Åland Islands and Lapland represent the other extreme. In Åland, 26 per cent and in Lapland, 21 per cent of all families with underage children are families of cohabiting couples. In the regions of Itä-Uusimaa and Kainuu, the proportions of cohabiting couples of all parents of underage children are clearly higher than the average for the whole country.

When examining the generality of cohabiting couples by municipality, the municipalities of Åland are in the lead. Of the municipalities in Mainland Finland, Houtskari in the region of Varsinais-Suomi is at the top of the list with 33 per cent, followed by Särkisalo (32%), then Iniö and Savukoski, where 29 per cent of families with children are supported by a cohabiting couple. After that come Nauvo, Inari and Kolari.

In relative terms, Ullava (4%), Luoto (5%) and Perho (6%) have the smallest proportions of cohabiting couples.

Single parents

Single-supporter parents are considerably more common in urban municipalities (20%) than in semi-urban (13%) or rural municipalities (12%). The biggest differences are in the relative proportions of single-supporter mothers. Correspondingly, there are fewer families of married couples with children in urban municipalities than in rural ones (Figure 8).

There is also clear regional variation in the generality of single-supporter families. In the figures for regions, Central and South Ostrobothnia and Ostrobothnia again differ in favour of the conventional family with their smallest proportions (14%) of single parents (Figure 10).

Uusimaa (23%) leads the statistics on single parents, thanks to Helsinki. Päijät-Häme (22%) comes next. At the municipal level the leaders are Rovaniemi and Helsinki (29%), followed by Turku and Mariehamn (27%).

Figure 8. Family types of families with underage children by statistical grouping of municipalities in 2001

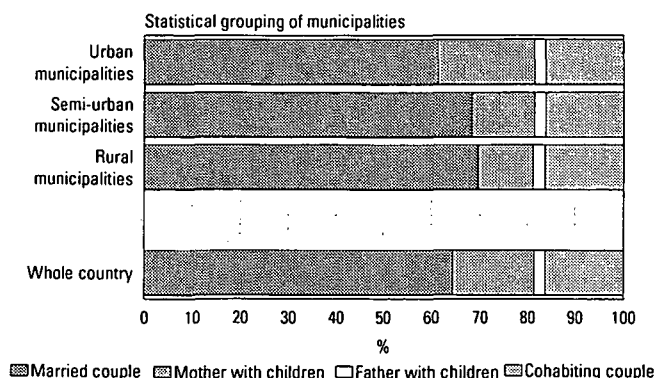

Figure 9. Families of cohabiting couples as a proportion of families with underage children by region in 2001

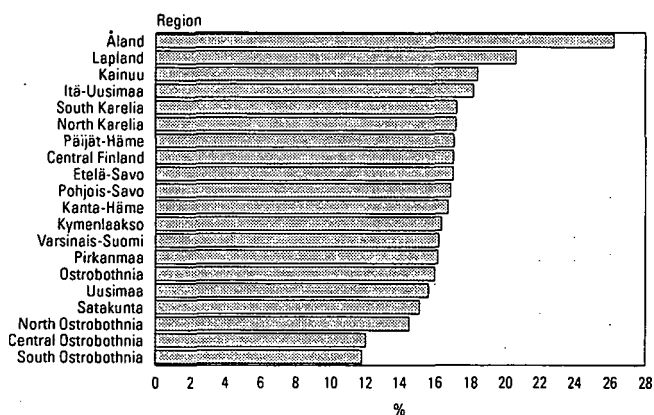
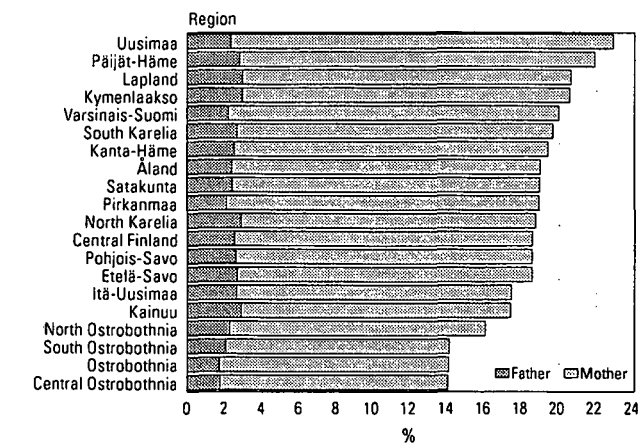

Figure 10. Proportion of single-supporter families of all families with underage children by region in 2001



In relative terms, Luoto (4%), Mietoinen and Merijärvi (5%) have the smallest proportions of single-supporter parents. For this reason Luoto can be regarded as the most conventional municipality of Finland in its family structure, as it has the smallest proportions of both cohabiting couples and single parents. It also has the highest average number of 2.98 of children living at home per family. The average for the whole country is 1.83.

The variation between regions in the proportion of single-supporter parents is due to the different

numbers of single-supporter mothers. The proportion of single-supporter fathers is around two per cent in all regions.

The marital status of both single-supporter fathers and mothers is nowadays most often divorced; only about one in ten of the fathers and one in twenty of the mothers are widowed. Dissolved cohabiting unions have increased the number of unmarried single-parent families. As many as one third of the single-supporter mothers today are unmarried (Table 2, p. 44).

Families from the standpoint of the child

Type of family

Families with children can also be examined by taking the child as the statistical unit instead of the family. Then the results are slightly different. For example, 64 per cent of the families with underage children are those of married couples, but 69 per cent of all children live in families of married couples. This is due to the fact that there are more children living in these families, on average, than there are in cohabiting couple and single-supporter families. When the children of cohabiting couples are added to this figure, 83 per cent of underage children live in families with two supporters. The figure has fallen by only six percentage points since 1985.

Of all babies aged under one, 92 per cent live with both parents and eight per cent with a single-supporter mother (Figure 11). The proportion of children living with a single supporter rises with age. As many as 18 per cent of children aged 17 live with a single-supporter mother and four per cent with a single-supporter father. Twelve per cent of children aged 17 living with a married or cohabiting couple are children of reconstituted families, that is, one of the parents in the family is not the "real" parent of the child.

Siblings

Although 44 per cent of the families with children had only one child at the end of 2001, at the same time only 24 per cent of the children in these families were children without siblings. The status of an only child may be a temporary one, as the majority of these children will have a sibling later on. Some of these children may also have had an older sibling who has already turned 18 or moved away from home.

At the end of 2001, altogether 41 per cent of all children lived with one sibling and as many as 35 per cent of all children had at least two siblings living at home. In 1985, only 27 per cent of all children had at least two siblings at home.

Figure 11. Children by type of family and age in 2001, relative breakdown

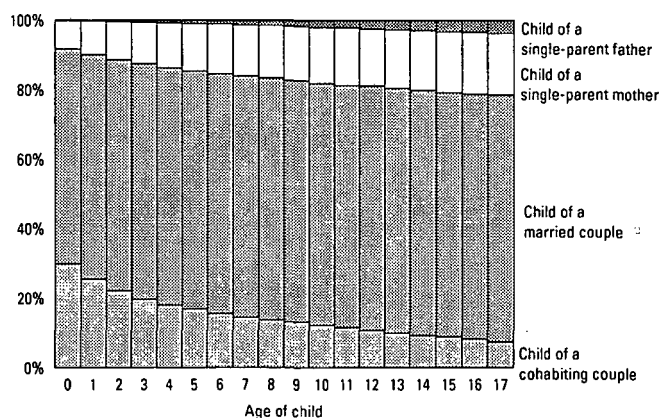

Table 6. Children aged 0–17 by type of family in 1985–2001

	Total	Married couple	Cohabiting couple	Mother	Father
1985	1 136 027	959 580	61 386	102 413	12 648
1990	1 135 686	916 855	91 164	113 184	14 483
1993	1 154 566	890 131	114 171	133 293	16 971
1994	1 152 947	873 721	118 656	142 649	17 921
1995	1 150 562	858 255	125 222	148 706	18 379
1996	1 146 986	843 235	131 809	153 056	18 886
1997	1 142 337	827 684	139 359	155 994	19 300
1998	1 135 233	810 739	145 509	159 077	19 908
1999	1 127 252	793 479	151 773	161 698	20 301
2000	1 116 687	777 447	156 411	162 544	20 285
2001	1 105 988	761 053	161 502	163 061	20 372
1985	100	84.5	5.4	9.0	1.1
1990	100	80.7	7.9	10.0	1.3
1993	100	77.1	9.9	11.5	1.5
1994	100	75.8	10.3	12.4	1.6
1995	100	74.6	10.9	12.9	1.6
1996	100	73.5	11.5	13.3	1.6
1997	100	72.5	12.2	13.7	1.7
1998	100	71.4	12.8	14.0	1.8
1999	100	70.4	13.5	14.3	1.8
2000	100	69.6	14.0	14.6	1.8
2001	100	68.8	14.6	14.7	1.8

The cross-sectional nature of family statistics is clearly illustrated in Figure 12, which shows children of families by age and by the number of children in the family. Here all children living at home, including those aged over 18, are taken into account when determining the status of an only child. Of the 0-year-olds, 41 per cent are children without siblings, i.e. they are first-borns in their families. The proportion of children without siblings is the lowest for children aged 7, at 12 per cent.

A second child has most probably been born to a family at the latest by the time its first-born is aged 7. On the other hand, only on rare occasions has the older sibling reached the age of 18. Since it can be assumed that some of the children aged 7 will still have a sibling and some of them already have one who has left home, it can be concluded that some ten per cent of the children will remain permanently without siblings. The same results are attained if the number of children is calculated from a table containing all Finnish women according to the number of children born to them.

Figure 12 also indicates that a family is at its largest when its children are aged between 7 and 9. In all, 43 per cent of them live in families with three or more underage children.

Children of reconstituted families

In all, 100,300 children (nine per cent of all children) aged under 18 are raised in reconstituted families. Of them, 31,100 are common children of both spouses, that is, the child has been born to a family that already has only mother's and/or father's children. Altogether 45 per cent of reconstituted families are ones that have had common children born to it as well. There are 69,200 actual children of reconstituted families (six per cent of all children), that is, children who have obtained a new social parent. Of these children, 60,300 were brought into the family by their mother.

Table 7. Children by number of underage children in the family in 1985–2001

	Total	1	2	3	4–
1985	1 136 027	306 784	518 206	221 211	89 826
1990	1 135 751	286 529	500 680	243 504	105 038
1993	1 154 566	290 864	492 848	253 515	117 339
1994	1 152 947	288 264	488 602	255 486	120 595
1995	1 150 562	284 915	484 092	257 283	124 272
1996	1 146 986	281 245	480 274	258 531	126 936
1997	1 142 337	277 844	477 246	258 303	128 944
1998	1 135 233	275 303	472 020	257 892	130 018
1999	1 127 252	272 214	466 866	256 707	131 465
2000	1 116 687	268 369	461 516	255 075	131 727
2001	1 105 988	264 042	456 552	253 563	131 831
1985	100	27.0	45.6	19.5	7.9
1990	100	25.2	44.1	21.4	9.2
1993	100	25.2	42.7	22.0	10.2
1994	100	25.0	42.4	22.2	10.5
1995	100	24.8	42.1	22.4	10.8
1996	100	24.5	41.9	22.5	11.1
1997	100	24.3	41.8	22.6	11.3
1998	100	24.3	41.6	22.7	11.5
1999	100	24.1	41.4	22.8	11.7
2000	100	24.0	41.3	22.8	11.8
2001	100	23.9	41.3	22.9	11.9

Figure 12. Children by age and number of children aged under 18 in the family in 2001

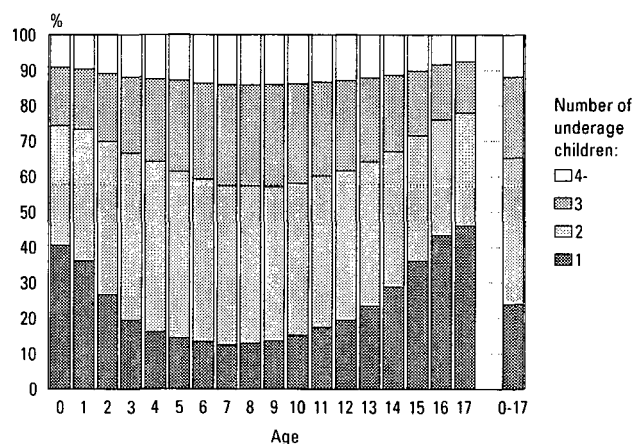

Table 8. Young people aged 20–24 living with their parents in 1985–2001

	20–24-year-olds			Living with their parents			Those living with their parents as % of all		
	Total	Males	Females	Total	Males	Females	Total	Males	Females
1985	377 267	192 738	184 529	203 186	126 280	76 906	54	66	42
1990	343 608	175 039	168 569	165 754	103 971	61 783	48	59	37
1993	306 405	156 736	149 669	140 852	88 006	52 846	46	56	35
1994	303 187	154 838	148 349	132 564	83 017	49 547	44	54	33
1995	305 051	156 008	149 043	126 448	79 642	46 806	41	51	31
1996	310 629	159 086	151 543	122 990	77 780	45 210	40	49	30
1997	317 870	162 473	155 397	120 672	76 938	43 734	38	47	28
1998	326 044	166 533	159 511	117 593	75 307	42 286	36	45	27
1999	328 066	167 606	160 460	113 241	72 946	40 295	35	44	25
2000	327 230	167 084	160 146	109 510	70 895	38 615	33	42	24
2001	325 599	166 249	159 350	103 303	67 550	35 753	32	41	22

Leaving the childhood home

It difficult to get a clear picture of when children leave home, as earlier on, students were not accepted as permanent residents in their place of study. They were recorded in the population register as living with their parents. In June 1994, a new law entered into force entitling everyone to choose their official municipality of residence. Some students take advantage of this right.

Between 1985 and 1993, before the entry into force of the new legislation, there was a steep fall in the percentage of those registered as living with their parents. Over the past few years their proportion has also dropped clearly, by a few percentage points each year. In particular, the number of boys living at home has fallen distinctly over the past decade.

Girls leave their childhood home earlier than boys. Conscription may be one of the reasons why boys live at home, but the difference is too big to be explained by conscription alone.

Today, as many as 64 per cent of girls have moved away from home by the time they are 20, of boys just 37 per cent.

Finland has a total of 76,000 persons who have turned 30 and hold the status of a child in their family. Of them, 60,000, or four in five, are men. The number of such persons has gone down slightly compared to the previous year.

Household-dwelling units

At the end of 2001, there were 2,329,000 household-dwelling units in Finland. A household-dwelling unit is formed by all persons permanently resident at the same address. Those permanently resident in institutions do not form household-dwelling units and are not included in the household population. The same applies to persons whose dwellings do not meet the definition of a dwelling (see Concepts).

Figure 13. Young men and women aged 18–30 by family status in 2001

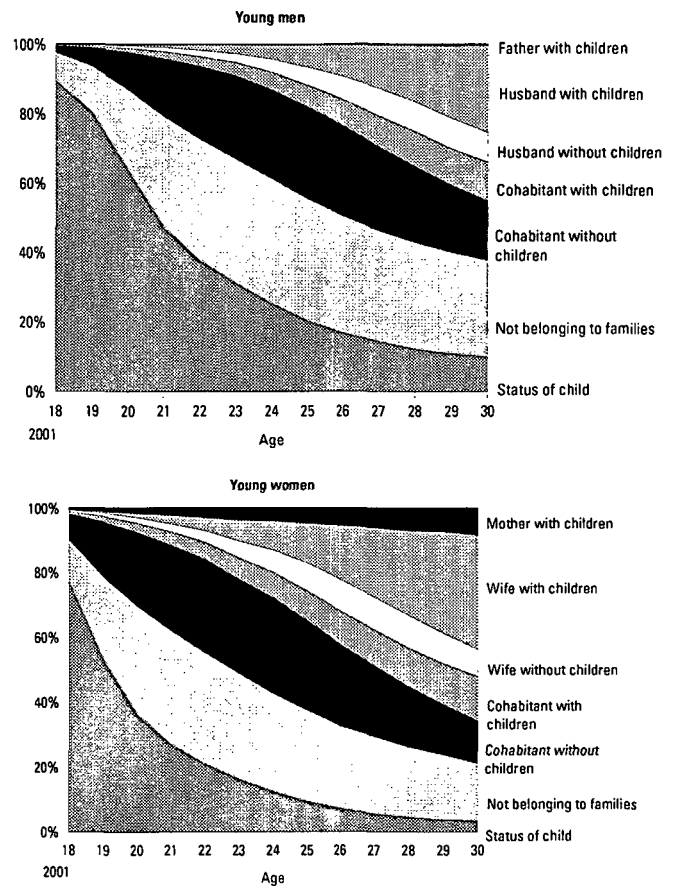

The number of household-dwelling units increased by 34,000 from the year before, the growth having been 22,000 in the previous year. The rate of growth has not been this fast during the whole 1990s. Growth has taken place only in household-dwelling units of one and two persons. The number of larger household-dwelling units has decreased.

Figure 14. Household-dwelling units by size in 1990–2001

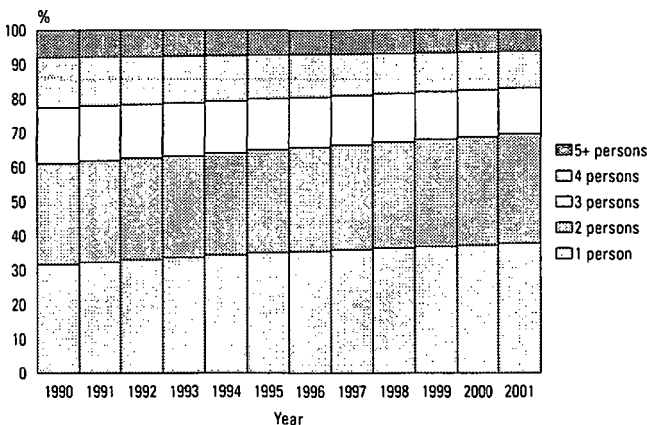

Figure 15. Household-dwelling unit population by size in 1990–2001

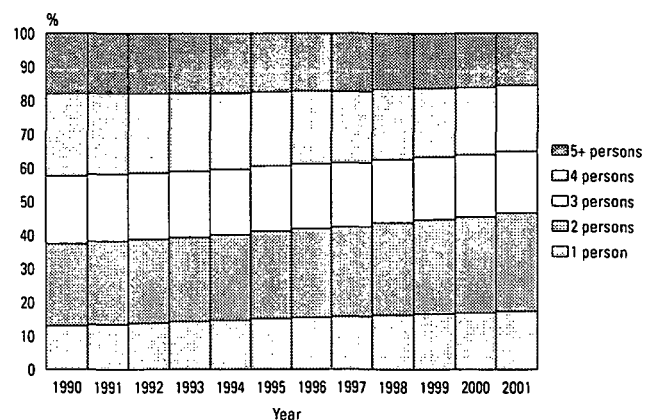

Table 9. Household-dwelling units by number of persons in 1960–2001

Year	Household-dwelling units total	Number of persons							Household-dwelling unit population	Average size of household-dwelling units
		1	2	3	4	5	6	7+		
1960	1 204 385	188 995	245 921	229 824	211 473	141 526	84 147	102 499	4 396 398	3.34
1970	1 420 723	288 970	323 640	284 336	252 696	140 089	69 293	61 699	4 540 945	2.99
1980	1 781 771	482 476	457 667	345 769	313 626	118 678	40 681	22 874	4 708 299	2.64
1985	1 887 710	532 094	514 825	347 127	324 365	117 290	33 895	18 114	4 839 696	2.56
1990	2 036 732	646 229	597 928	332 295	300 429	112 714	30 596	16 541	4 927 430	2.42
1991	2 065 937	668 967	610 619	330 233	295 614	112 748	30 880	16 876	4 954 736	2.40
1992	2 094 204	693 825	619 098	327 772	292 377	112 853	31 160	17 119	4 979 734	2.38
1993	2 119 691	716 052	625 489	326 651	289 750	112 800	31 564	17 385	5 005 068	2.36
1994	2 148 527	740 837	638 086	324 803	283 846	111 606	31 636	17 713	5 018 035	2.34
1995	2 180 934	766 636	652 608	323 921	278 102	110 370	31 616	17 681	5 040 600	2.31
1996	2 198 791	781 901	663 929	321 986	273 089	109 386	31 226	17 274	5 041 451	2.29
1997	2 221 191	799 337	676 422	320 379	268 762	107 911	30 966	17 414	5 053 929	2.28
1998	2 247 206	819 418	692 650	317 842	263 628	106 126	30 505	17 037	5 063 690	2.25
1999	2 272 910	839 316	708 112	315 633	258 656	104 556	29 872	16 765	5 073 947	2.23
2000	2 295 386	856 746	722 437	312 646	254 707	103 339	29 328	16 183	5 081 354	2.21
2001	2 329 343	882 559	741 726	310 149	250 254	101 232	28 364	15 059	5 094 986	2.19
Change	33 957	25 813	19 289	-2 497	-4 453	-2 107	-964	-1 124	13 632	-0.03
	%									
1960	100	15.7	20.4	19.1	17.6	11.8	7.0	8.5		
1970	100	20.3	22.8	20.0	17.8	9.9	4.9	4.3		
1975	100	24.0	25.0	20.6	17.4	7.7	3.2	2.0		
1980	100	27.1	25.7	19.4	17.6	6.7	2.3	1.3		
1985	100	28.2	27.3	18.4	17.2	6.2	1.8	1.0		
1986	100	28.8	27.8	18.0	16.8	6.0	1.7	0.9		
1988	100	30.3	28.8	17.2	15.8	5.7	1.5	0.8		
1989	100	31.1	29.1	16.7	15.3	5.6	1.5	0.8		
1990	100	31.7	29.4	16.3	14.8	5.5	1.5	0.8		
1991	100	32.4	29.6	16.0	14.3	5.5	1.5	0.8		
1992	100	33.1	29.6	15.7	14.0	5.4	1.5	0.8		
1993	100	33.8	29.5	15.4	13.7	5.3	1.5	0.8		
1994	100	34.5	29.7	15.1	13.2	5.2	1.5	0.8		
1995	100	35.2	29.9	14.9	12.8	5.1	1.4	0.8		
1996	100	35.6	30.2	14.6	12.4	5.0	1.4	0.8		
1997	100	36.0	30.5	14.4	12.1	4.9	1.4	0.8		
1998	100	36.5	30.8	14.1	11.7	4.7	1.4	0.8		
1999	100	36.9	31.2	13.9	11.4	4.6	1.3	0.7		
2000	100	37.3	31.5	13.6	11.1	4.5	1.3	0.7		
2001	100	37.9	31.8	13.3	10.7	4.3	1.2	0.6		

Today, the number of one-person household-dwelling units is the largest, while in the 1975 population census, two-person household-dwelling units were still the most numerous. By the next, 1980 population census, one-person household-dwelling units already were the most numerous. One-person household-dwelling units make up 38 per cent and two-person household-dwelling units 32 per cent of all household-dwelling units, meaning that units larger than these only account for 30 per cent.

Household-dwelling units can also be studied from the population perspective in order to ascertain how many Finns live in each household-dwelling unit size class. The proportion of those living alone of the total population has grown from 11 per cent 15 years ago to 17 per cent today. Nearly an equal proportion of the population live in household-dwelling units of at least five persons. The largest proportion (29%) of the population live in two-person household-dwelling units, and their pro-

portion is also growing fastest. Two-person household-dwelling units are the most numerous among the 50 to 74 age group, in other words among couples whose children have left home and both spouses are still alive.

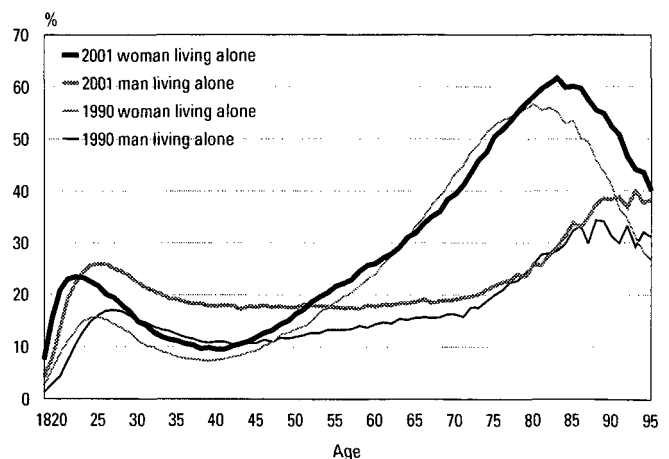
Figure 16. Men and women living alone as a proportion of age group in 1990 and 2001

All in all, women live alone more often than men do. In percentages, 23 per cent of all women and 18 per cent of all men aged 15 or over live alone. The gendered proportional distribution of living alone is somewhat different when examined against age. Changes in it are the most drastic in the lifecycle of women, who live alone when they are young and most probably again when they are old, whereas around ten per cent of middle-aged women live alone. One quarter of young men live alone and from middle-age right up to retirement around 18 per

cent of them do so. The reason why more men live alone is today's increased divorce rate. In a divorce, the children usually stay with the mother and the father becomes a lone-dweller, at least temporarily. Close on one half of elderly men live alone.

Comparing living alone today to the situation ten years ago shows that it has increased especially strongly among middle-aged men as well as among both old men and old women. In terms of numbers, 76-year-old women are the largest age group of lone-dwellers.

Data content and its reliability

Basic data file

The basic data file derives from the population information system of the Central Population Register and covers the population resident in Finland on 31 December 2001. The computer program classifies persons on the basis of their permanent place of residence code into household-dwelling units. The record of each person permanently residing in the dwelling includes the personal identification codes of his or her parents, spouse and children. By comparing them the program forms the families.

Before 1990, cohabiting couples were solely inferred with the help of common children. Since year 1992 inferences have been made using a revised program. After joining married couples in the household-dwelling units this program identifies as cohabiting partners persons who live in the same dwelling, do not have a spouse, are aged 18 or over, and are of the opposite sex, provided that they are not siblings and their age difference is not more than 15 years. These rules do not apply to cohabiting couples with common children.

According to the former concepts, a sole-supporter mother with whom a man of suitable age is residing will be classified as a cohabiting couple. Likewise, the daughter of a family and a man of suitable age possibly residing with the family now form a cohabiting couple.

The inference of families is made difficult by the fact that the population information system is unable to distinguish between subtenants and the rest of the family. According to the reliability study of the 1990 census, there were less than 20,000 subtenants in Finland at that time. Hence, any inferences where the subtenant is identified as the cohabiting partner of the landlord/lady cannot amount to any considerable number, as the precondition is that the subtenant is of a suitable age and a different sex from the spouseless landlord/lady.

If there is more than one suitable candidate, the program selects the person closest in age. If there are more than four persons without a spouse, the program does not classify them as cohabiting couples.

Families are not formed from institutionalised persons.

Reliability

Family statisticians in Finland are privileged in that they have access to a population information system in which each person has, besides his or her personal

identification code, also a domicile code, which tells the dwelling where he or she lives. Family statistics can be compiled from the entire population on an annual basis and quickly without burdening people with costly enquiries. Apart from Finland, this is possible only in Denmark.

The inference of families from the population information system causes problems, mainly in two respects:

1. Only persons who are registered as domiciled in the same dwelling can be linked as a family.
2. Cohabiting couples (marriage-like relationship) will have to be inferred.

1. According to international concept definitions, the family can also be formed on the basis of the official place of residence, as is done in Finland. However, the families where one of the spouses is registered as domiciled in another locality, due to work, for example, will not be entered in the statistics as complete although he or she spends the weekends and vacations with the rest of the family. Likewise, a couple may reside together, although one of them is still registered as domiciled in some other place, with his or her previous spouse, for example.

In Finland the majority of the people do, however, live in the place where they are registered as domiciled. The situation in 2000 was studied by polling 10,000 people. Only 1.4 per cent of those interviewed were registered as domiciled in some other place than the dwelling they lived in. These persons were mostly young people who often do not have a family yet. In addition, 6.5 per cent of the sample were not contacted. The inference as to the correctness of the fact could not be made for these persons.

The situation as regards the young has improved, thanks to the new Municipality of Residence Act. Unlike before, students may now register as domiciled in the locality where they are studying.

2. Inferring a marriage-like relationship from the population information system is more problematic. One alternative is not to enter childless cohabiting couples in the statistics at all and to link cohabiting couples only with the help of common children. But since statistics are supposed to give as truthful a picture of society as possible, we will surely get closer to the truth by inferring cohabiting couples on the basis of a common address than by leaving them out of the statistics altogether. Of all the couples living

together, as many as 22 per cent are today cohabiting couples.

The program is also bound to infer non-existing cohabiting couples. On the other hand, it does not classify as cohabiting couples persons aged under 18, nor does it classify those whose age difference is over 15 years as such. The number of cohabiting couples inferred with the help of the program is, however, very close to the figures obtained by interview surveys conducted before the inference was started.

In 1989 cohabiting couples were obtained by a separate interview survey. The interview focused on persons, not families. The question was only posed to persons whose marital status was 'not married'. On the basis of the sample, it was estimated that there were 372,000 cohabiting persons aged 15-64 in Finland. In the family statistics for the following year 370,000 persons were classified on the basis of

their addresses as cohabiting persons aged 18-64. However, some of these persons had the marital status 'married'. According to the samples, the number of cohabiting persons grew at an annual rate of some 20,000 at the end of the 1980s.

By taking into consideration the differences in age limits and the importance of the marital status in the inference of cohabiting couples, it may be observed that, by inference, the number of cohabiting couples is slightly smaller than the real situation measured by samples. The inference of cohabiting couples does, however, convey a good enough picture of the family structure in Finnish society. Hence it helps us to monitor the trend in families and to examine different types of families as larger groups. Certain caution should, however, be exercised in making unit-level inferences on the basis of these couples.

Concepts

Child

In the family statistics children comprise the following persons living with their parents:

- biological children,
- adopted children, and
- biological children and adopted children of one of the spouses.

Foster children and children in the care of the family are not classified as children.

The definition of child has changed since 1990. A child is now defined as a person who lives with his or her parents irrespective of his or her marital status, unless the person has a spouse or children who live in the same household-dwelling unit. In 1990 only unmarried persons were counted as children. So while in 1990 widowed or divorced persons living with their parents were classified as not belonging to families, since 1992 they have been regarded as members of the family.

Cohabiting couple

A cohabiting couple is defined as two spouseless adults of different sex aged 18 and over and occupying the same dwelling on a permanent basis, provided their age difference is less than 16 years and they are not siblings. In case the couple has a common child these specifications do not apply.

Dwelling

A dwelling refers to a room or a suite of rooms which is intended for year-round habitation; is furnished with a kitchen, kitchenette or cooking area; and has a floor area of at least 7 square metres. Every dwelling must have its own entrance. A single-family house may be entered through an enclosed porch or veranda. If a dwelling is entered through the premises of another dwelling, it is not regarded as a separate dwelling but instead of the two constitute one dwelling.

Dwelling population

The dwelling population comprises those persons who according to the Population information system of the Population Register Centre resided permanently in dwellings at Dec. 31. Persons permanently institutionalised, living in residential homes and abroad and homeless people are not included in the dwelling population. Likewise, persons living in buildings classified as residential homes whose living quarters do not meet the definition of dwelling, are not included.

The basic family population differs from the dwelling population in that it also includes those living in residential homes.

Family

A family consists of a married or cohabiting couple and their children living together; or either of the

parents and his or her children living together; or a married or cohabiting couple without children.

Persons living in the household-dwelling unit who are not members of the nuclear family are not included in the family population, even if they are related, unless they form their own family. Brothers and sisters or cousins living together are not a family and do not belong to the family population. The same applies to people who live alone or with a person of the same sex.

Families living in residential homes are included in the family population. In contrast, persons who live in institutions are not included.

A family can consist of no more than two successive generations. If the household-dwelling unit comprises more than two generations, the family is formed starting from the youngest generation. This means, for example, that a mother-in-law or father-in-law living with their child's family will not be included in the family population unless they live together with their spouse, in which case the old couple form their own family.

A family with underage children refers to a family which has at least one child aged under 18 living at home.

Family status

Family members are grouped by family status as follows:

- spouse, no children
- spouse with children
- cohabiting partner, no children
- cohabiting partner with children
- father/mother without spouse
- child.

In the family statistics children comprise all persons, regardless of age, who live with their parents, or the spouse's biological or adopted children, but not foster children or children in the care of the family.

Family with underage children

A family with underage children is a family comprising at least one child aged under 18 living at home.

Household-dwelling unit

A household-dwelling unit consists of the permanent occupants of a dwelling. Persons who according

to the Population information system of the Population Register Centre are institutionalised, or are homeless, or are abroad, or are registered as unknown, do not constitute household-dwelling units. Additionally, persons living in buildings classified as residential homes do not form household-dwelling units if their living quarters do not meet the definition of a dwelling.

The concept of household-dwelling unit was adopted in the 1980 census. In earlier years the concept of household was used. A household consisted of family members and other persons living together who made common provision for food. A subtenant providing for his or her own food constituted a separate household. Since 1980 subtenants have been classified in the same household-dwelling units with other occupants.

Number of children

The number of children refers to the number of children who are living at home and have the status of a child.

The number of children in families with underage children refers to the number of children aged under 18 living at home.

Reconstituted family

In a reconstituted family, a child aged under 18 is a child of only one of the spouses. Not all the children aged under 18 in the family are common children.

Type of family

- Families are grouped into the following types:
- married couple without children
 - cohabiting couple without children
 - married couple with children
 - cohabiting couple with children
 - mother with children
 - father with children.

A married or cohabiting couple without children refers to a couple who has never had any children or whose children no longer live with their parents. 'Cohabiting couple with children' contains couples who have common children and also couples whose children are not common.

Taulukot – Tabeller – Tables

1. Väestö sukupuolen, iän (5-vuotiskäryhmittäin ja 1-vuotiskäryhmittäin) ja perheaseman mukaan 31.12.2001

Befolkning efter kön, ålder (5-årsklasser och 1-årsklasser) och ställning i familjen 31.12.2001

Population by age (5-year groups and 1-year groups), sex and family status on December 31, 2001

Ikä Ålder Age	Yhteensä Totalt Total	Aviopuoliso ei lapsia Maka/make utan barn Spouse, no children	Aviopuoliso jolla lapsia Maka/make med barn Spouse with children	Avopuoliso jolla lapsia Sambor med barn Cohabiting partner with children	Avopuoliso ei lapsia Sambor utan barn Cohabiting partner, no children	Äiti tai isä ei puolisoa Mor eller far utan maka/make Mother or father, no spouse	Lapsi Barn Child	Perheisiin kuulumaton Tillhör ej familj Not belonging to families	Laitosväestö + luokittelematon På anstalt + oklassificerad Institutionalised population + unclassified
Kaikki Totalt Total	5194901	892808	1003962	210798	333202	187374	1418061	1069261	79435
0-4	286792	-	-	-	-	-	284463	-	2329
5-9	321777	-	-	-	-	-	318298	-	3479
10-14	323018	-	-	-	-	-	318342	-	4676
15-19	329220	624	262	1236	10686	681	286885	26238	2608
20-24	325599	9594	10730	13177	75205	4679	103303	105035	3876
25-29	312190	25997	52080	29634	70380	9434	33183	86563	4919
30-34	335071	22226	122495	43388	37545	17376	18961	67184	5896
35-39	376538	16685	176849	46330	23610	26796	16125	64055	6088
40-44	378091	20220	190210	35784	19730	31233	13322	62335	5257
45-49	398557	52134	181524	22918	23855	28797	11718	72730	4881
50-54	420940	123055	137370	11884	25651	21059	8483	88933	4505
55-59	325664	145254	64969	4062	18019	10252	3381	76592	3135
60-64	274073	147411	29409	1392	12536	6151	1166	73941	2067
65-69	225223	122355	16355	526	7536	5692	358	70680	1721
70-74	212474	105144	11749	303	4591	7223	71	80826	2567
75-79	166355	64924	6570	107	2389	7836	2	80440	4087
80-84	103659	27364	2512	44	950	5819	-	61398	5572
85-	79660	9821	878	13	519	4346	-	52311	11772
Miehet Män Males	2537597	446404	501981	105399	166601	28934	774567	473278	40433
0-4	146445	-	-	-	-	-	145278	-	1167
5-9	164106	-	-	-	-	-	162337	-	1769
10-14	164959	-	-	-	-	-	162491	-	2468
15-19	168400	142	45	318	2524	3	154592	9392	1384
20-24	166249	3320	3213	4829	32101	76	67550	52883	2277
25-29	160236	11621	20176	13311	37270	331	23823	50541	3163
30-34	170678	11828	54268	20926	21619	1044	14682	42433	3878
35-39	191831	8929	83641	23174	13775	2676	13104	42320	4212
40-44	191720	9227	92755	18728	10646	4724	11037	40907	3696
45-49	201113	21371	93602	12551	11712	5814	9533	43120	3410
50-54	212453	55353	75880	7292	12801	5090	6630	46219	3188
55-59	162079	69994	37900	2713	9255	2722	2475	34798	2222
60-64	131892	73629	17763	947	6467	1539	769	29454	1324
65-69	103927	63847	9645	334	3986	1072	228	23819	996
70-74	90397	56743	6910	182	2443	1196	37	21745	1141
75-79	60886	36794	3923	62	1247	1147	1	16513	1199
80-84	31184	16752	1619	23	484	824	-	10327	1155
85-	19042	6854	641	9	271	676	-	8807	1784
Naiset Kvinnor Females	2657304	446404	501981	105399	166601	158440	643494	595983	39002
0-4	140347	-	-	-	-	-	139185	-	1162
5-9	157671	-	-	-	-	-	155961	-	1710
10-14	158059	-	-	-	-	-	155851	-	2208
15-19	160820	482	217	918	8162	678	132293	16846	1224
20-24	159350	6274	7517	8348	43104	4603	35753	52152	1599
25-29	151954	14376	31904	16323	33110	9103	9360	36022	1756
30-34	164393	10398	68227	22462	15926	16332	4279	24751	2018
35-39	184707	7756	93208	23156	9835	24120	3021	21735	1876
40-44	186371	10993	97455	17056	9084	26509	2285	21428	1561
45-49	197444	30763	87922	10367	12143	22983	2185	29610	1471
50-54	208487	67702	61490	4592	12850	15969	1853	42714	1317
55-59	163585	75260	27069	1349	8764	7530	906	41794	913
60-64	142181	73782	11646	445	6069	4612	397	44487	743
65-69	121296	58508	6710	192	3550	4620	130	46861	725
70-74	122077	48401	4839	121	2148	6027	34	59081	1426
75-79	105469	28130	2647	45	1142	6689	1	63927	2888
80-84	72475	10612	893	21	466	4995	-	51071	4417
85-	60618	2967	237	4	248	3670	-	43504	9988

1. Väestö sukupuolen, iän (5-vuotiskäryhmittäin ja 1-vuotiskäryhmittäin) ja perheaseman mukaan 31.12.2001

Befolkning efter kön, ålder (5-årsklasser och 1-årsklasser) och ställning i familjen 31.12.2001

Population by age (5-year groups and 1-year groups), sex and family status on December 31, 2001

Ikä Ålder Age	Yhteensä Totalt Total	Aviopuoliso ei lapsia utan barn Spouse, no children	Aviopuoliso jolla lapsia med barn Spouse with children	Avopuoliso jolla lapsia Sambor med barn Cohabiting partner with children	Avopuoliso ei lapsia Sambor utan barn Cohabiting partner, no children	Äiti tai isä ei puolisoa Mor eller far utan maka/make no spouse	Lapsi Barn Child	Perheisiin kuulumaton Tillhör ej familj Not belonging to families	Laitosväestö + luokittelematon På anstalt + oklassificerad Institutionalised population + unclassified
Kaikki Totalt Total	5194901	892808	1003962	210798	333202	187374	1418061	1069261	79435
0	55909	-	-	-	-	-	55551	-	358
1	56754	-	-	-	-	-	56331	-	423
2	57679	-	-	-	-	-	57203	-	476
3	57026	-	-	-	-	-	56513	-	513
4	59424	-	-	-	-	-	58865	-	559
5	60906	-	-	-	-	-	60315	-	591
6	63328	-	-	-	-	-	62701	-	627
7	65326	-	-	-	-	-	64608	-	718
8	65111	-	-	-	-	-	64398	-	713
9	67106	-	-	-	-	-	66276	-	830
10	66031	-	-	-	-	-	65201	-	830
11	66546	-	-	-	-	-	65669	-	877
12	64549	-	-	-	-	-	63598	-	951
13	64615	-	-	-	-	-	63610	-	1005
14	61277	-	-	-	-	-	60264	-	1013
15	62222	-	-	1	-	8	61073	569	571
16	64289	2	-	15	-	34	62024	1647	567
17	66681	10	8	101	-	97	61788	4078	599
18	68357	152	48	351	3359	197	56777	7036	437
19	67671	460	206	768	7327	345	45223	12908	434
20	65066	763	575	1269	10735	508	32572	18109	535
21	64547	1202	1128	1912	13637	700	23943	21327	698
22	64622	1702	1831	2545	15862	966	18865	22066	785
23	65100	2471	2919	3279	16974	1188	15435	21926	908
24	66264	3456	4277	4172	17997	1317	12488	21607	950
25	67052	4574	6177	5017	17932	1581	9907	20911	953
26	65677	5306	8330	5705	16572	1767	7873	19135	989
27	62704	5540	10467	6093	14219	1921	6239	17205	1020
28	57303	5259	11902	6122	11450	1983	4820	14826	941
29	59454	5318	15204	6697	10207	2182	4344	14486	1016
30	61620	5108	18223	7486	9166	2649	4102	13794	1092
31	63999	4778	21160	8192	8230	2974	3954	13605	1106
32	65582	4249	24209	8568	7208	3396	3667	13119	1166
33	70783	4146	28211	9474	6719	3971	3657	13350	1255
34	73087	3945	30692	9668	6222	4386	3581	13316	1277
35	73769	3673	32433	9503	5514	4765	3485	13196	1200
36	74067	3320	33852	9602	4977	5008	3289	12782	1237
37	75725	3271	35767	9409	4698	5385	3157	12833	1205
38	76904	3277	37408	9058	4363	5703	3120	12708	1267
39	76073	3144	37389	8758	4058	5935	3074	12536	1179
40	75838	3186	38231	8099	3920	6192	2777	12328	1105
41	75777	3465	38345	7717	3895	6254	2817	12294	990
42	75728	3912	38228	7171	3886	6284	2662	12523	1062
43	73563	4347	37024	6495	3845	6186	2511	12108	1047
44	77185	5310	38382	6302	4184	6317	2555	13082	1053
45	79496	6752	38859	5762	4401	6301	2594	13788	1039
46	79060	8240	37644	5063	4483	5998	2437	14219	976
47	79422	10096	36558	4589	4728	5870	2319	14314	948
48	78740	11919	34431	4041	5008	5415	2174	14829	923
49	81839	15127	34032	3463	5235	5213	2194	15580	995
50	79322	17325	30762	3053	4871	4694	1936	15771	910
51	82591	21141	29310	2695	5188	4522	1778	17036	921
52	85270	24648	27947	2267	5322	4283	1739	18170	894
53	86995	28424	25943	2153	5158	4014	1579	18796	928
54	86762	31517	23408	1716	5112	3546	1451	19160	852
55	84746	33804	20447	1382	4882	3035	1159	19173	864
56	75731	32547	16251	1043	4322	2610	885	17325	748

1. Väestö sukupuolen, iän (5-vuotiskäryhmittäin ja 1-vuotiskäryhmittäin) ja perheaseman mukaan 31.12.2001

Befolkning efter kön, ålder (5-årsklasser och 1-årsklasser) och ställning i familjen 31.12.2001

Population by age (5-year groups and 1-year groups), sex and family status on December 31, 2001

Ikä Ålder Age	Yhteensä Total Total	Aviopuoliso ei lapsia Maka/make utan barn Spouse, no children	Aviopuoliso jolla lapsia Maka/make med barn Spouse with children	Avopuoliso jolla lapsia Sambor med barn Cohabiting partner with children	Avopuoliso ei lapsia Sambor utan barn Cohabiting partner, no children	Äiti tai isä ei puolisoa Mor eller far utan maka/make Mother or father, no spouse	Lapsi Barn Child	Perheisiin kuulumaton Tillhör ej familj Not belonging to families	Laitosväestö + luokittelematon På anstalt + oklassificerad Institutionalised population + unclassified
57	60951	27769	11564	744	3464	1851	596	14335	628
58	57820	27828	9848	536	3041	1601	436	14019	511
59	46416	23306	6859	357	2310	1155	305	11740	384
60	67097	34915	8754	457	3346	1603	394	17110	518
61	47835	25443	5627	249	2270	1043	208	12615	380
62	55581	30292	5739	254	2525	1169	239	14940	423
63	53548	29255	5060	260	2344	1215	200	14827	387
64	50012	27506	4229	172	2051	1121	125	14449	359
65	47387	26048	3883	139	1883	1061	109	13922	342
66	47171	25817	3561	133	1725	1067	92	14455	321
67	44777	24396	3246	90	1465	1122	75	14051	332
68	42048	22738	2905	88	1241	1174	46	13494	362
69	43840	23356	2760	76	1222	1268	36	14758	364
70	44211	23294	2692	72	1158	1307	26	15246	416
71	44694	22832	2556	88	1099	1397	21	16214	487
72	43173	21428	2369	46	835	1537	10	16441	507
73	41822	19875	2255	53	814	1505	8	16740	572
74	38574	17715	1877	44	685	1477	6	16185	585
75	37371	16274	1704	23	614	1537	1	16557	661
76	35990	14851	1488	29	541	1604	1	16727	749
77	32927	12926	1245	23	502	1524	-	15925	782
78	31763	11429	1184	15	384	1627	-	16189	935
79	28304	9444	949	17	348	1544	-	15042	960
80	26730	8208	794	16	270	1483	-	14871	1088
81	25086	7090	649	10	264	1434	-	14443	1196
82	17125	4457	398	6	131	942	-	10246	945
83	18326	4207	357	8	176	1020	-	11422	1136
84	16392	3402	314	4	109	940	-	10416	1207
85	14051	2538	220	3	131	770	-	9178	1211
86	12605	2063	201	3	88	677	-	8321	1252
87	11345	1604	128	3	72	644	-	7559	1335
88	9475	1121	108	-	60	566	-	6322	1298
89	8194	897	72	4	55	404	-	5492	1270
90	6592	633	60	-	38	371	-	4354	1136
91	4959	357	35	-	24	270	-	3290	983
92	3867	269	25	-	17	192	-	2543	821
93	2836	145	13	-	15	160	-	1806	697
94	2028	95	6	-	7	113	-	1279	528
95	1358	39	7	-	8	78	-	853	373
96	887	34	3	-	-	40	-	526	284
97	581	15	-	-	1	19	-	323	223
98	363	4	-	-	2	19	-	190	148
99	237	4	-	-	1	12	-	134	86
100	135	3	-	-	-	6	-	72	54
101	66	-	-	-	-	3	-	34	29
102	38	-	-	-	-	-	-	18	20
103	20	-	-	-	-	-	-	11	9
104	12	-	-	-	-	1	-	2	9
105	5	-	-	-	-	1	-	1	3
106	4	-	-	-	-	-	-	2	2
107	2	-	-	-	-	-	-	1	1

1. Väestö sukupuolen, iän (5-vuotiskäryhmittäin ja 1-vuotiskäryhmittäin) ja perheaseman mukaan 31.12.2001 (jatk.)
 Befolkning efter kön, ålder (5-årsklasser och 1-årsklasser) och ställning i familjen 31.12.2001 (forts.)
 Population by age (5-year groups and 1-year groups), sex and family status on December 31, 2001 (cont.)

Ikä Ålder Age	Yhteensä Totalt Total	Avioliiton ei lapsia Maka/make utan barn Spouse, no children	Avioliiton jolla lapsia Maka/make med barn Spouse with children	Avoliiton jolla lapsia Sambor med barn Cohabiting partner with children	Avoliiton ei lapsia Sambor utan barn Cohabiting partner, no children	Äiti tai isä ei puolisoa Mor eller far utan maka/make Mother or father, no spouse	Lapsi Barn Child	Perheisiin kuulumaton Tilhör ej familj Not belonging to families	Laitosväestö + luokittelematon På anstalt + oklassificerad Institutionalised population + unclassified
Miehet Män Males	2537597	446404	501981	105399	166601	28934	774567	473278	40433
0	28555	-	-	-	-	-	28368	-	187
1	29213	-	-	-	-	-	29011	-	202
2	29437	-	-	-	-	-	29189	-	248
3	29085	-	-	-	-	-	28823	-	262
4	30155	-	-	-	-	-	29887	-	268
5	31212	-	-	-	-	-	30903	-	309
6	32300	-	-	-	-	-	31983	-	317
7	33211	-	-	-	-	-	32853	-	358
8	33108	-	-	-	-	-	32757	-	351
9	34275	-	-	-	-	-	33841	-	434
10	33576	-	-	-	-	-	33145	-	431
11	34070	-	-	-	-	-	33597	-	473
12	32982	-	-	-	-	-	32493	-	489
13	32971	-	-	-	-	-	32439	-	532
14	31360	-	-	-	-	-	30817	-	543
15	31864	-	-	-	-	-	31283	268	313
16	32796	-	-	2	-	-	31977	527	290
17	34004	1	2	19	-	-	32459	1191	332
18	34930	27	5	90	695	-	31091	2810	212
19	34806	114	38	207	1829	3	27782	4596	237
20	33219	220	134	390	3542	6	21063	7563	301
21	33076	424	276	647	5420	4	15514	10371	420
22	32838	586	556	892	6778	17	12234	11320	455
23	33291	828	872	1234	7845	15	10286	11690	521
24	33825	1262	1375	1666	8516	34	8453	11939	580
25	34340	1769	2188	2092	8970	45	6863	11809	604
26	33751	2232	3045	2463	8628	48	5584	11119	632
27	31944	2486	3953	2745	7552	52	4543	9953	660
28	29552	2493	4720	2891	6320	76	3558	8901	593
29	30649	2641	6270	3120	5800	110	3275	8759	674
30	31240	2611	7622	3404	5228	117	3064	8489	705
31	32554	2565	9145	3826	4675	151	3062	8415	715
32	33569	2248	10739	4155	4229	202	2857	8368	771
33	36026	2238	12713	4686	3859	272	2860	8556	842
34	37289	2166	14049	4855	3628	302	2839	8605	845
35	37503	2030	14996	4652	3278	353	2775	8588	831
36	37682	1765	15926	4732	2926	450	2656	8373	854
37	38658	1717	17032	4752	2705	566	2579	8466	841
38	39197	1777	17748	4533	2530	624	2567	8556	862
39	38791	1640	17939	4505	2336	683	2527	8337	824
40	38497	1623	18325	4191	2226	791	2294	8256	791
41	38431	1644	18550	3939	2148	883	2340	8259	668
42	38430	1815	18559	3747	2114	954	2211	8261	769
43	37228	1953	18257	3408	2026	996	2100	7756	732
44	39134	2192	19064	3443	2132	1100	2092	8375	736
45	40301	2750	19649	3021	2250	1189	2118	8596	728
46	39996	3378	19128	2820	2169	1149	2012	8649	691
47	39683	4029	18615	2512	2326	1206	1888	8457	650
48	39733	4898	18087	2213	2415	1139	1745	8596	640
49	41400	6316	18123	1985	2552	1131	1770	8822	701
50	40123	7467	16505	1767	2415	1105	1560	8660	644
51	41744	9192	16080	1634	2503	1065	1401	9234	635
52	43218	11090	15475	1415	2723	1062	1352	9470	631
53	43751	12926	14564	1365	2611	971	1210	9439	665
54	43617	14678	13256	1111	2549	887	1107	9416	613
55	42379	15998	11614	914	2490	789	864	9084	626
56	38011	15745	9425	691	2189	691	650	8089	531

1. Väestö sukupuolen, iän (5-vuotiskäryhmittäin ja 1-vuotiskäryhmittäin) ja perheeseaman mukaan 31.12.2001 (jatk.)
 Befolkning efter kön, ålder (5-årsklasser och 1-årsklasser) och ställning i familjen 31.12.2001 (forts.)
 Population by age (5-year groups and 1-year groups), sex and family status on December 31, 2001 (cont.)

Ikä Ålder Age	Yhteensä Totalt Total	Aviopuoliso ei lapsia Maka/make utan barn Spouse, no children	Aviopuoliso jolla lapsia Maka/make med barn Spouse with children	Avopuoliso jolla lapsia Sambor med barn Cohabiting partner with children	Avopuoliso ei lapsia Sambor utan barn Cohabiting partner, no children	Äiti tai isä ei puolisoa Mor eller far utan maka/make Mother or father, no spouse	Lapsi Barn Child	Perheisiin kuulumaton Tillhör ej familj Not belonging to families	Laitosväestö + luokittelematon På anstalt + oklassificerad Institutionalised population + unclassified
57	30255	13270	6861	485	1800	468	420	6496	455
58	28669	13582	5879	375	1578	461	316	6130	348
59	22765	11399	4121	248	1198	313	225	4999	262
60	32827	17233	5330	305	1731	427	265	7188	348
61	23117	12617	3347	171	1171	272	133	5152	254
62	26545	15039	3448	164	1276	284	153	5919	262
63	25719	14748	3079	184	1215	292	138	5823	240
64	23684	13992	2559	123	1074	264	80	5372	220
65	22292	13332	2300	88	1021	221	73	5052	205
66	22066	13375	2100	84	907	221	57	5134	188
67	20594	12707	1904	61	754	231	48	4689	200
68	19311	12042	1700	58	662	191	28	4434	196
69	19664	12391	1641	43	642	208	22	4510	207
70	19827	12536	1591	45	618	232	12	4565	228
71	19244	12094	1486	49	572	233	14	4572	224
72	18033	11425	1378	33	430	240	6	4304	217
73	17549	10930	1344	32	459	252	2	4302	228
74	15744	9758	1111	23	364	239	3	4002	244
75	14847	9180	992	16	328	248	1	3837	245
76	13693	8372	897	18	260	227	-	3687	232
77	12061	7299	750	13	289	224	-	3271	215
78	10976	6468	705	7	195	245	-	3096	260
79	9309	5475	579	8	175	203	-	2622	247
80	8528	4859	481	7	134	178	-	2614	255
81	7722	4268	437	6	136	205	-	2398	272
82	5186	2781	249	3	62	152	-	1748	191
83	5255	2709	236	4	96	144	-	1859	207
84	4493	2135	216	3	56	145	-	1708	230
85	3765	1690	149	3	61	106	-	1546	210
86	3270	1394	143	1	42	105	-	1373	212
87	2804	1114	91	2	38	111	-	1225	223
88	2249	771	89	-	39	81	-	1062	207
89	1924	652	50	3	31	56	-	938	194
90	1527	479	49	-	12	53	-	763	171
91	1079	267	21	-	15	50	-	582	144
92	807	207	21	-	10	25	-	426	118
93	575	113	13	-	7	32	-	321	89
94	400	82	6	-	7	16	-	216	73
95	251	32	6	-	6	14	-	135	58
96	172	30	3	-	-	12	-	95	32
97	99	12	-	-	-	4	-	56	26
98	47	4	-	-	-	3	-	28	11
99	31	4	-	-	-	3	-	16	7
100	22	3	-	-	-	3	-	10	6
101	12	-	-	-	-	1	-	10	1
102	6	-	-	-	-	-	-	4	2
103	-	-	-	-	-	-	-	-	-
104	1	-	-	-	-	-	-	1	-
105	1	-	-	-	-	1	-	-	-
106	-	-	-	-	-	-	-	-	-
107	-	-	-	-	-	-	-	-	-

1. Väestö sukupuolen, iän (5-vuotiskäryhmittäin ja 1-vuotiskäryhmittäin) ja perheeseaman mukaan 31.12.2001 (jatk.)
 Befolkning efter kön, ålder (5-årsklasser och 1-årsklasser) och ställning i familjen 31.12.2001 (forts.)
 Population by age (5-year groups and 1-year groups), sex and family status on December 31, 2001 (cont.)

Ikä Ålder Age	Yhteensä Totalt Total	Aviopuoliso ei lapsia Maka/make utan barn Spouse, no children	Aviopuoliso jolla lapsia Maka/make med barn Spouse with children	Avopuoliso jolla lapsia Sambor med barn Cohabiting partner with children	Avopuoliso ei lapsia Sambor utan barn Cohabiting partner, no children	Äiti tai isä ei puolisoa Mor eller far utan maka/make Mother or father, no spouse	Lapsi Barn Child	Perheisiin kuulumaton Tillhör ej familj Not belonging to families	Laitosväestö + luokittelematon På anstalt + oklassificerad Institutionalised population + unclassified
Naiset Kvinnor Females	2657304	446404	501981	105399	166601	158440	643494	595983	39002
0	27354	-	-	-	-	-	27183	-	171
1	27541	-	-	-	-	-	27320	-	221
2	28242	-	-	-	-	-	28014	-	228
3	27941	-	-	-	-	-	27690	-	251
4	29269	-	-	-	-	-	28978	-	291
5	29694	-	-	-	-	-	29412	-	282
6	31028	-	-	-	-	-	30718	-	310
7	32115	-	-	-	-	-	31755	-	360
8	32003	-	-	-	-	-	31641	-	362
9	32831	-	-	-	-	-	32435	-	396
10	32455	-	-	-	-	-	32056	-	399
11	32476	-	-	-	-	-	32072	-	404
12	31567	-	-	-	-	-	31105	-	462
13	31644	-	-	-	-	-	31171	-	473
14	29917	-	-	-	-	-	29447	-	470
15	30358	-	-	1	-	8	29790	301	258
16	31493	2	-	13	-	34	30047	1120	277
17	32677	9	6	82	-	97	29329	2887	267
18	33427	125	43	261	2664	197	25686	4226	225
19	32865	346	168	561	5498	342	17441	8312	197
20	31847	543	441	879	7193	502	11509	10546	234
21	31471	778	852	1265	8217	696	8429	10956	278
22	31784	1116	1275	1653	9084	949	6631	10746	330
23	31809	1643	2047	2045	9129	1173	5149	10236	387
24	32439	2194	2902	2506	9481	1283	4035	9668	370
25	32712	2805	3989	2925	8962	1536	3044	9102	349
26	31926	3074	5285	3242	7944	1719	2289	8016	357
27	30760	3054	6514	3348	6667	1869	1696	7252	360
28	27751	2766	7182	3231	5130	1907	1262	5925	348
29	28805	2677	8934	3577	4407	2072	1069	5727	342
30	30380	2497	10601	4082	3938	2532	1038	5305	387
31	31445	2213	12015	4366	3555	2823	892	5190	391
32	32013	2001	13470	4413	2979	3194	810	4751	395
33	34757	1908	15498	4788	2860	3699	797	4794	413
34	35798	1779	16643	4813	2594	4084	742	4711	432
35	36266	1643	17437	4851	2236	4412	710	4608	369
36	36385	1555	17926	4870	2051	4558	633	4409	383
37	37067	1554	18735	4657	1993	4819	578	4367	364
38	37707	1500	19660	4525	1833	5079	553	4152	405
39	37282	1504	19450	4253	1722	5252	547	4199	355
40	37341	1563	19906	3908	1694	5401	483	4072	314
41	37346	1821	19795	3778	1747	5371	477	4035	322
42	37298	2097	19669	3424	1772	5330	451	4262	293
43	36335	2394	18767	3087	1819	5190	411	4352	315
44	38051	3118	19318	2859	2052	5217	463	4707	317
45	39195	4002	19210	2741	2151	5112	476	5192	311
46	39064	4862	18516	2243	2314	4849	425	5570	285
47	39739	6067	17943	2077	2402	4664	431	5857	298
48	39007	7021	16344	1828	2593	4276	429	6233	283
49	40439	8811	15909	1478	2683	4082	424	6758	294
50	39199	9858	14257	1286	2456	3589	376	7111	266
51	40847	11949	13230	1061	2685	3457	377	7802	286
52	42052	13558	12472	852	2599	3221	387	8700	263
53	43244	15498	11379	788	2547	3043	369	9357	263
54	43145	16839	10152	605	2563	2659	344	9744	239
55	42367	17806	8833	468	2392	2246	295	10089	238
56	37720	16802	6826	352	2133	1919	235	9236	217

1. Väestö sukupuolen, iän (5-vuotisikäryhmittäin ja 1-vuotisikäryhmittäin) ja perheaseman mukaan 31.12.2001 . (jatk.)
 Befolkning efter kön, ålder (5-årsklasser och 1-årsklasser) och ställning i familjen 31.12.2001 (forts.)
 Population by age (5-year groups and 1-year groups), sex and family status on December 31, 2001 (cont.)

Ikä Ålder Age	Yhteensä Total Total	Aviopuoliso ei lapsia Maka/make utan barn Spouse, no children	Aviopuoliso jolla lapsia Maka/make med barn Spouse with children	Avopuoliso jolla lapsia Sambor med barn Cohabiting partner with children	Avopuoliso ei lapsia Sambor utan barn Cohabiting partner, no children	Äiti tai isä ei puolisoa Mor eller far utan maka/make Mother or father, no spouse	Lapsi Barn Child	Perheisiin kuulumaton Tillhör ej familj Not belonging to families	Laitosväestö + luokittelematon På anstalt + oklassificerad Institutionalised population + unclassified
57	30696	14499	4703	259	1664	1383	176	7839	173
58	29151	14246	3969	161	1463	1140	120	7889	163
59	23651	11907	2738	109	1112	842	80	6741	122
60	34270	17682	3424	152	1615	1176	129	9922	170
61	24718	12826	2280	78	1099	771	75	7463	126
62	29036	15253	2291	90	1249	885	86	9021	161
63	27829	14507	1981	76	1129	923	62	9004	147
64	26328	13514	1670	49	977	857	45	9077	139
65	25095	12716	1583	51	862	840	36	8870	137
66	25105	12442	1461	49	818	846	35	9321	133
67	24183	11689	1342	29	711	891	27	9362	132
68	22737	10696	1205	30	579	983	18	9060	166
69	24176	10965	1119	33	580	1060	14	10248	157
70	24384	10758	1101	27	540	1075	14	10681	188
71	25450	10738	1070	39	527	1164	7	11642	263
72	25140	10003	991	13	405	1297	4	12137	290
73	24273	8945	911	21	355	1253	6	12438	344
74	22830	7957	766	21	321	1238	3	12183	341
75	22524	7094	712	7	286	1289	-	12720	416
76	22297	6479	591	11	281	1377	1	13040	517
77	20866	5627	495	10	213	1300	-	12654	567
78	20787	4961	479	8	189	1382	-	13093	675
79	18995	3969	370	9	173	1341	-	12420	713
80	18202	3349	313	9	136	1305	-	12257	833
81	17364	2822	212	4	128	1229	-	12045	924
82	11939	1676	149	3	69	790	-	8498	754
83	13071	1498	121	4	80	876	-	9563	929
84	11899	1267	98	1	53	795	-	8708	977
85	10286	848	71	-	70	664	-	7632	1001
86	9335	669	58	2	46	572	-	6948	1040
87	8541	490	37	1	34	533	-	6334	1112
88	7226	350	19	-	21	485	-	5260	1091
89	6270	245	22	1	24	348	-	4554	1076
90	5065	154	11	-	26	318	-	3591	965
91	3880	90	14	-	9	220	-	2708	839
92	3060	62	4	-	7	167	-	2117	703
93	2261	32	-	-	8	128	-	1485	608
94	1628	13	-	-	-	97	-	1063	455
95	1107	7	1	-	2	64	-	718	315
96	715	4	-	-	-	28	-	431	252
97	482	3	-	-	-	15	-	267	197
98	316	-	-	-	1	16	-	162	137
99	206	-	-	-	-	9	-	118	79
100	113	-	-	-	-	3	-	62	48
101	54	-	-	-	-	2	-	24	28
102	32	-	-	-	-	-	-	14	18
103	20	-	-	-	-	-	-	11	9
104	11	-	-	-	-	1	-	1	9
105	4	-	-	-	-	-	-	1	3
106	4	-	-	-	-	-	-	2	2
107	2	-	-	-	-	-	-	1	1

2. Asuntoväestö sukupuolen, iän ja asutokunnan henkilöluvun mukaan 31.12.2001

Bostadsbefolkningen efter kön och ålder och efter antalet personer i bostadshushållet 31.12.2001

Household-dwelling unit population by sex and by number of persons in the household on December 31, 2001

Ikä Ålder Age	Väestö yhteensä Befolkning totalt Population total	Asuntoväestö yhteensä Bostadsbefolkning totalt Household-dwelling unit population total	Asutokunnan henkilöluvu - Bostadshushåll efter personantal - Household-dwelling unit by number of persons						
			1	2	3	4	5	6	7-
Kaikki - Totalt - All	5194901	5094986	882559	1483452	930447	1001016	506160	170184	121168
0-4	286792	284815	-	11916	70953	109105	54978	20532	17331
5-9	321777	319115	-	12892	45206	124580	83771	29558	23108
10-14	323018	319893	-	16381	54516	115483	82159	29186	22168
15-19	329220	325770	13554	41257	83081	99188	54559	19303	14828
20-24	325599	318697	70819	112077	66768	42945	16671	5346	4071
25-29	312190	305913	69506	109820	65042	41356	12843	4409	2937
30-34	335071	328456	56776	74202	70052	81189	30905	9375	5957
35-39	376538	369759	54538	59085	66150	108874	55532	16397	9183
40-44	378091	372183	53080	63278	71594	106199	54292	15581	8159
45-49	398557	392823	62285	101286	97331	85681	32564	8608	5068
50-54	420940	415595	76667	168976	100868	48113	13920	4037	3014
55-59	325664	321925	66442	172200	56998	17797	4983	2042	1463
60-64	274073	271298	64012	164499	30382	7395	2458	1504	1048
65-69	225223	222684	61987	134073	18491	4241	1723	1247	922
70-74	212474	208532	70965	115818	14730	3295	1665	1201	858
75-79	166355	159909	70204	74848	9554	2535	1310	929	529
80-84	103659	95086	51945	34598	5054	1621	1003	558	307
85-	79660	62533	39779	16246	3677	1419	824	371	217
Miehet - Män - Males	2537597	2489027	377547	721865	472764	510788	257592	86548	61923
0-4	146445	145473	-	6035	36233	56107	27769	10423	8906
5-9	164106	162747	-	6662	22945	63716	42842	15004	11578
10-14	164959	163311	-	8448	28074	58913	41743	14889	11244
15-19	168400	166675	4640	17892	44360	53027	28970	10043	7743
20-24	166249	162291	34796	50252	36947	24778	9838	3197	2483
25-29	160236	156182	40180	55264	32935	18720	5685	2011	1387
30-34	170678	166332	35408	39433	35593	36408	12941	3915	2634
35-39	191831	187150	35427	30947	32385	51477	25410	7323	4181
40-44	191720	187602	34075	30023	31789	51924	27500	8034	4257
45-49	201113	197136	35735	44009	44711	45547	18893	5247	2994
50-54	212453	208702	38035	77056	52073	28406	8797	2563	1772
55-59	162079	159477	28539	83053	31565	11113	3214	1157	836
60-64	131892	130109	23936	81490	17312	4582	1427	799	563
65-69	103927	102485	19566	68279	10228	2445	877	620	470
70-74	90397	88668	17934	59500	7813	1681	736	569	435
75-79	60886	58981	13877	38383	4597	1032	443	407	242
80-84	31184	29404	8567	17575	2089	535	292	219	127
85-	19042	16302	6832	7564	1115	377	215	128	71
Naiset - Kvinnor - Females	2657304	2605959	505012	761587	457683	490228	248568	83636	59245
0-4	140347	139342	-	5881	34720	52998	27209	10109	8425
5-9	157671	156368	-	6230	22261	60864	40929	14554	11530
10-14	158059	156582	-	7933	26442	56570	40416	14297	10924
15-19	160820	159095	8914	23365	38721	46161	25589	9260	7085
20-24	159350	156406	36023	61825	29821	18167	6833	2149	1588
25-29	151954	149731	29326	54556	32107	22636	7158	2398	1550
30-34	164393	162124	21368	34769	34459	44781	17964	5460	3323
35-39	184707	182609	19111	28138	33765	57397	30122	9074	5002
40-44	186371	184581	19005	33255	39805	54275	26792	7547	3902
45-49	197444	195687	26550	57277	52620	40134	13671	3361	2074
50-54	208487	206893	38632	91920	48795	19707	5123	1474	1242
55-59	163585	162448	37903	89147	25433	6684	1769	885	627
60-64	142181	141189	40076	83009	13070	2813	1031	705	485
65-69	121296	120199	42421	65794	8263	1796	846	627	452
70-74	122077	119864	53031	56318	6917	1614	929	632	423
75-79	105469	100928	56327	36465	4957	1503	867	522	287
80-84	72475	65682	43378	17023	2965	1086	711	339	180
85-	60618	46231	32947	8682	2562	1042	609	243	146

2. Asuntoväestö sukupuolen, iän ja asuntokunnan henkilöluvun mukaan 31.12.2001 (Jatk.)
 Bostadsbefolkningen efter kön och ålder och efter antalet personer i bostadshushållet 31.12.2001 (Forts.)
 Household-dwelling unit population by sex and by number of persons in the household on December 31, 2001 (Cont.)

Ikä Ålder Age	Väestö yhteensä Befolkning totalt Population	Asuntoväestö yhteensä Bostadsbefolkning totalt Household-dwelling unit population total	Asuntokunnan henkilöluku - Bostadshushåll efter personantal - Household-dwelling unit by number of persons						
			1	2	3	4	5	6	7-
Kaikki - Totalt - All	5194901	5094986	882559	1483452	930447	1001016	506160	170184	121168
0	55909	55582	-	1956	19857	17988	9289	3447	3045
1	56754	56388	-	2374	18025	19444	9764	3641	3140
2	57679	57288	-	2563	13620	22579	10947	4210	3369
3	57026	56601	-	2477	10201	23978	11799	4430	3716
4	59424	58956	-	2546	9250	25116	13179	4804	4061
5	60906	60424	-	2499	8865	24977	14676	5215	4192
6	63328	62827	-	2526	8851	25267	16011	5588	4584
7	65326	64770	-	2570	8961	24911	17401	6149	4778
8	65111	64583	-	2570	9048	24724	17334	6161	4746
9	67106	66511	-	2727	9481	24701	18349	6445	4808
10	66031	65459	-	2913	9799	23898	17774	6269	4806
11	66546	65915	-	3169	10405	23936	17561	6176	4668
12	64549	63919	-	3106	10530	23286	16580	5931	4486
13	64615	63962	-	3514	11599	22883	16043	5700	4223
14	61277	60638	-	3679	12183	21480	14201	5110	3985
15	62222	61594	47	4385	13763	21721	13147	4748	3783
16	64289	63639	407	5486	15912	21311	12538	4515	3470
17	66681	65920	1358	7192	17754	20760	11546	4215	3095
18	68357	67738	3977	9823	18696	19522	9787	3348	2585
19	67671	66879	7765	14371	16956	15874	7541	2477	1895
20	65086	63907	11080	17950	14979	11658	5230	1708	1302
21	64547	63135	13542	21172	13202	9282	3722	1215	1000
22	64622	63202	14686	23185	12956	7847	2931	897	700
23	65100	63632	15474	24215	12770	7235	2559	808	571
24	66264	64821	16037	25555	12861	6923	2229	718	498
25	67052	65654	16058	25957	13167	7074	2171	747	480
26	65677	64340	15176	24774	13252	7552	2240	845	501
27	62704	61459	13981	22214	13244	8104	2530	833	553
28	57303	56189	12232	19064	12223	8473	2675	905	617
29	59454	58271	12059	17811	13156	10153	3227	1079	786
30	61620	60356	11513	16778	13647	12319	3914	1317	868
31	63999	62749	11474	15629	14135	13989	4983	1511	1028
32	65582	64294	11105	14206	13826	16279	5920	1797	1161
33	70783	69389	11383	14001	14287	18664	7447	2224	1383
34	73087	71668	11301	13588	14157	19938	8641	2526	1517
35	73769	72427	11239	12651	13575	20755	9772	2771	1664
36	74067	72705	10885	11976	13139	21133	10612	3189	1771
37	75725	74375	10951	11656	12998	22056	11514	3385	1815
38	76904	75492	10838	11531	13097	22577	11824	3590	2035
39	76073	74760	10625	11271	13341	22353	11810	3462	1898
40	75838	74597	10430	11500	13321	22130	11847	3487	1882
41	75777	74669	10516	11812	13550	22116	11503	3403	1769
42	75728	74548	10680	12442	14019	21600	11040	3129	1638
43	73563	72391	10277	13023	14530	20119	10103	2871	1468
44	77185	75978	11177	14501	16174	20234	9799	2691	1402
45	79496	78295	11798	16398	17620	20114	8723	2343	1299
46	79060	77917	12163	17857	18735	18685	7354	1978	1145
47	79422	78309	12262	19968	19766	17162	6480	1712	959
48	78740	77643	12697	21856	20032	15448	5412	1350	848
49	81839	80659	13365	25207	21178	14272	4595	1225	817
50	79322	78245	13480	26658	20626	11913	3826	991	751
51	82591	81506	14610	30812	20517	11003	3141	836	587
52	85270	84197	15660	34148	20690	9549	2726	813	611
53	86995	85894	16308	37388	20181	8399	2339	711	568
54	86762	85753	16609	39970	18854	7249	1888	686	497
55	84746	83748	16682	41473	17120	5872	1605	578	418
56	75731	74847	15039	39107	14058	4596	1247	449	351
57	60951	60193	12379	32830	10375	3076	900	369	264
58	57820	57185	12155	32220	8953	2532	728	358	239
59	46416	45952	10187	26570	6492	1721	503	288	191
60	67097	66425	14785	39406	8667	2210	705	372	280
61	47835	47348	10926	28501	5645	1403	439	254	180
62	55581	55009	12911	33719	5997	1387	489	306	200
63	53548	53018	12848	32474	5477	1304	435	287	193
64	50012	49498	12542	30399	4596	1091	390	285	195

2. Asuntoväestö sukupuolen, iän ja asutokunnan henkilöluvun mukaan 31.12.2001

(Jatk.)

Bostadsbefolkningen efter kön och ålder och efter antalet personer i bostadshushållet 31.12.2001

(Forts.)

Household-dwelling unit population by sex and by number of persons in the household on December 31, 2001 (Cont.)

Ikä Ålder Age	Väestö yhteensä Befolkning totalt Population	Asuntoväestö yhteensä Bostadsbefolkning totalt Household-dwelling unit population total	Asutokunnan henkilöluvu - Bostadshushåll efter personantal - Household-dwelling unit by number of persons						
			1	2	3	4	5	6	7-
65	47387	46908	12172	28671	4277	963	369	262	194
66	47171	46675	12689	28282	3966	915	362	264	197
67	44777	44263	12287	26667	3719	842	334	246	168
68	42048	41526	11818	24880	3314	779	314	231	190
69	43840	43312	13021	25573	3215	742	344	244	173
70	44211	43589	13386	25501	3280	667	343	244	168
71	44694	43926	14223	25013	3182	718	335	263	192
72	43173	42408	14499	23618	2914	643	329	230	175
73	41822	40949	14706	21998	2840	654	334	237	180
74	38574	37660	14151	19688	2514	613	324	227	143
75	37371	36339	14606	18253	2283	586	272	218	121
76	35990	34829	14609	16950	2112	546	307	208	97
77	32927	31645	13883	14853	1860	528	251	165	105
78	31763	30309	14105	13433	1766	452	256	189	108
79	28304	26787	13001	11359	1533	423	224	149	98
80	26730	25082	12798	10008	1434	377	242	148	75
81	25086	23246	12343	8850	1205	385	252	136	75
82	17125	15722	8674	5647	800	281	177	98	45
83	18326	16544	9604	5500	822	291	177	98	52
84	16392	14492	8526	4593	793	287	155	78	60
85	14051	12137	7459	3548	631	227	159	78	35
86	12605	10728	6655	3017	600	236	120	60	40
87	11345	9317	5884	2517	483	228	117	52	36
88	9475	7604	4852	1955	464	159	108	44	22
89	8194	6350	4180	1546	344	147	77	42	14
90	6592	4960	3236	1182	319	109	75	21	18
91	4959	3561	2387	774	234	84	52	16	14
92	3867	2669	1722	598	197	81	43	17	11
93	2836	1866	1227	399	145	59	22	8	6
94	2028	1300	860	284	86	31	17	11	11
95	1358	816	539	171	64	16	13	8	5
96	887	515	339	98	49	18	5	3	3
97	581	289	196	60	16	8	6	3	-
98	363	177	103	43	17	7	2	5	-
99	237	118	63	30	12	5	5	2	1
100	135	68	44	12	8	3	-	1	-
101	66	32	20	5	5	-	2	-	-
102	38	12	6	2	2	-	1	-	1
103	20	7	5	1	-	1	-	-	-
104	12	2	1	1	-	-	-	-	-
105	5	2	-	2	-	-	-	-	-
106	4	2	1	1	-	-	-	-	-
107	2	1	-	-	1	-	-	-	-

2. Asuntoväestö sukupuolen, iän ja asutokunnan henkilöluvun mukaan 31.12.2001

(Jatk.)

Bostadsbefolkningen efter kön och ålder och efter antalet personer i bostadshushållet 31.12.2001

(Forts.)

Household-dwelling unit population by sex and by number of persons in the household on December 31, 2001 (Cont.)

Ikä Ålder Age	Väestö yhhteensä Befolkning totalt Population total	Asuntoväestö yhhteensä Bostadsbefolkning totalt Household-dwelling unit population total	Asutokunnan henkilöluvu - Bostadshushåll efter personantal - Household-dwelling unit by number of persons						
			1	2	3	4	5	6	7-
Miehet - Män - Males	2537597	2489027	377547	721865	472764	510788	257592	86548	61923
0	28555	28384	-	995	10159	9257	4617	1783	1573
1	29213	29038	-	1178	9298	10073	5018	1878	1593
2	29437	29238	-	1310	6986	11562	5532	2098	1750
3	29085	28871	-	1248	5077	12358	5996	2296	1896
4	30155	29942	-	1304	4713	12857	6606	2368	2094
5	31212	30965	-	1365	4485	12762	7538	2693	2122
6	32300	32048	-	1249	4527	12961	8219	2841	2251
7	33211	32928	-	1349	4538	12605	8855	3137	2444
8	33108	32847	-	1293	4580	12738	8790	3101	2345
9	34275	33959	-	1406	4815	12650	9440	3232	2416
10	33576	33301	-	1483	5062	12067	8991	3238	2460
11	34070	33725	-	1651	5307	12247	8930	3165	2425
12	32982	32661	-	1612	5445	12011	8371	3028	2194
13	32971	32617	-	1846	6044	11618	8146	2863	2100
14	31360	31007	-	1856	6216	10970	7305	2595	2065
15	31864	31517	17	2315	7013	11174	6739	2353	1906
16	32796	32468	98	2689	8214	11050	6389	2304	1724
17	34004	33608	375	3289	9282	10908	6041	2124	1589
18	34930	34642	1453	4155	10069	10474	5297	1799	1395
19	34806	34440	2697	5444	9782	9421	4504	1463	1129
20	33219	32636	4459	7201	8727	7164	3185	1075	825
21	33076	32257	6327	9260	7451	5574	2279	761	605
22	32838	32008	7250	10502	7133	4460	1720	522	421
23	33291	32437	8049	11290	6859	3952	1481	456	350
24	33825	32953	8711	11999	6777	3628	1173	383	282
25	34340	33454	8943	12505	6847	3425	1072	391	271
26	33751	32896	8760	12274	6705	3512	1029	362	254
27	31944	31134	8005	11132	6612	3599	1122	388	276
28	29552	28833	7241	9899	6182	3696	1140	407	268
29	30649	29865	7231	9454	6589	4488	1322	463	318
30	31240	30426	6993	8878	6753	5310	1586	528	378
31	32554	31745	6996	8368	7207	6089	2014	627	444
32	33569	32723	6985	7659	7052	7292	2466	764	505
33	36026	35091	7236	7352	7303	8542	3145	912	601
34	37289	36347	7198	7176	7278	9175	3730	1084	706
35	37503	36582	7190	6778	6807	9587	4305	1197	718
36	37682	36740	7013	6354	6524	10002	4700	1371	776
37	38658	37715	7090	6086	6405	10531	5265	1505	833
38	39197	38230	7197	5962	6315	10683	5511	1619	943
39	38791	37883	6937	5767	6334	10674	5629	1631	911
40	38497	37620	6860	5752	6062	10603	5725	1669	949
41	38431	37677	6934	5774	6150	10608	5626	1707	878
42	38430	37588	6886	5956	6205	10477	5559	1645	860
43	37228	36408	6426	6008	6372	10001	5274	1540	787
44	39134	38309	6969	6533	7000	10235	5316	1473	783
45	40301	39463	7142	7256	7729	10311	4874	1395	756
46	39996	39197	7199	7773	8468	9735	4170	1162	690
47	39683	38931	7004	8559	8964	9026	3773	1045	560
48	39733	38968	7094	9391	9402	8510	3203	866	502
49	41400	40577	7296	11030	10148	7965	2873	779	486
50	40123	39364	7058	11926	10156	6808	2345	624	447
51	41744	41003	7584	13633	10477	6414	1996	568	331
52	43218	42468	7798	15667	10727	5641	1756	512	367
53	43751	42966	7816	17165	10599	5110	1499	428	349
54	43617	42901	7779	18665	10114	4433	1201	431	278
55	42379	41668	7478	19717	9267	3581	1042	339	244
56	38011	37391	6647	18904	7674	2903	816	248	199
57	30255	29714	5322	15681	5836	1950	575	203	147
58	28669	28249	4985	15728	5110	1615	462	209	140
59	22765	22455	4107	13023	3678	1064	319	158	106

2. Asuntoväestö sukupuolen, iän ja asutokunnan henkilöluvun mukaan 31.12.2001

(Jatk.)

Bostadsbefolkningen efter kön och ålder och efter antalet personer i bostadshushållet 31.12.2001

(Forts.)

Household-dwelling unit population by sex and by number of persons in the household on December 31, 2001 (Cont.)

Ikä Ålder Age	Väestö yhteensä Befolkning totalt Population total	Asuntoväestö yhteensä Bostadsbefolkning totalt Household-dwelling unit population total	Asutokunnan henkilöluvu - Bostadshushåll efter personantal - Household-dwelling unit by number of persons						
			1	2	3	4	5	6	7-
60	32827	32373	5842	19375	4967	1390	434	201	164
61	23117	22797	4204	14056	3164	880	255	144	94
62	26545	26183	4798	16571	3421	851	271	161	110
63	25719	25383	4731	16216	3124	823	249	146	94
64	23684	23373	4361	15272	2636	638	218	147	101
65	22292	22002	4161	14480	2366	577	205	127	86
66	22066	21784	4222	14398	2213	531	190	132	98
67	20594	20286	3809	13566	2075	472	164	114	86
68	19311	19035	3636	12752	1798	453	161	123	112
69	19664	19378	3738	13083	1776	412	157	124	88
70	19827	19500	3781	13213	1753	373	163	128	89
71	19244	18889	3759	12714	1684	349	156	125	102
72	18033	17709	3553	11969	1546	301	140	114	86
73	17549	17199	3537	11434	1538	354	141	105	90
74	15744	15371	3304	10170	1292	304	136	97	68
75	14847	14471	3233	9558	1150	260	98	105	67
76	13693	13314	3065	8704	1046	252	107	96	44
77	12061	11695	2756	7631	892	208	82	74	52
78	10976	10579	2628	6778	806	175	80	68	44
79	9309	8922	2195	5712	703	137	76	64	35
80	8528	8143	2205	5040	615	119	70	67	27
81	7722	7315	1988	4502	525	137	82	52	29
82	5186	4897	1432	2936	320	100	45	40	24
83	5255	4910	1540	2824	342	93	52	33	26
84	4493	4139	1402	2273	287	86	43	27	21
85	3765	3425	1275	1766	236	64	44	29	11
86	3270	2948	1081	1513	214	72	32	24	12
87	2804	2457	977	1217	143	46	34	22	18
88	2249	1936	841	872	150	32	23	15	3
89	1924	1632	740	715	97	47	19	9	5
90	1527	1276	585	526	87	39	23	8	8
91	1079	844	419	331	54	21	11	5	3
92	807	628	297	240	44	21	15	8	3
93	575	432	230	147	32	18	3	-	2
94	400	291	151	105	19	7	4	2	3
95	251	168	96	48	16	4	2	2	-
96	172	127	65	42	12	4	-	1	3
97	99	60	36	18	2	1	1	2	-
98	47	27	15	7	3	1	1	-	-
99	31	22	7	9	3	-	2	1	-
100	22	13	6	6	1	-	-	-	-
101	12	11	8	1	2	-	-	-	-
102	6	3	2	-	-	-	1	-	-
103	0	-	-	-	-	-	-	-	-
104	1	1	1	-	-	-	-	-	-
105	1	1	-	1	-	-	-	-	-
106	-	-	-	-	-	-	-	-	-
107	-	-	-	-	-	-	-	-	-

2. Asuntoväestö sukupuolen, iän ja asutokunnan henkilöluvun mukaan 31.12.2001

(Jatk.)

Bostadsbefolkningen efter kön och ålder och efter antalet personer i bostadshushållet 31.12.2001

(Forts.)

Household-dwelling unit population by sex and by number of persons in the household on December 31, 2001

(Cont.)

Ikä Ålder Age	Väestö yhteensä Befolkning totalt Population total	Asuntoväestö yhteensä Bostadsbefolkning totalt Household-dwelling unit population total	Asutokunnan henkilöluvu - Bostadshushåll efter personantal - Household-dwelling unit by number of persons						
			1	2	3	4	5	6	7-
Naiset - Kvinnor - Females	2657304	2605959	505012	761587	457683	490228	248568	83636	59245
0	27354	27198	-	961	9698	8731	4672	1664	1472
1	27541	27350	-	1196	8727	9371	4746	1763	1547
2	28242	28050	-	1253	6634	11017	5415	2112	1619
3	27941	27730	-	1229	5124	11620	5803	2134	1820
4	29269	29014	-	1242	4537	12259	6573	2436	1967
5	29694	29459	-	1134	4380	12215	7138	2522	2070
6	31028	30779	-	1277	4324	12306	7792	2747	2333
7	32115	31842	-	1221	4423	12306	8546	3012	2334
8	32003	31736	-	1277	4468	11986	8544	3060	2401
9	32831	32552	-	1321	4666	12051	8909	3213	2392
10	32455	32158	-	1430	4737	11831	8783	3031	2346
11	32476	32190	-	1518	5098	11689	8631	3011	2243
12	31567	31258	-	1494	5085	11275	8209	2903	2292
13	31644	31345	-	1668	5555	11265	7897	2837	2123
14	29917	29631	-	1823	5967	10510	6896	2515	1920
15	30358	30077	30	2070	6750	10547	6408	2395	1877
16	31493	31171	309	2797	7698	10261	6149	2211	1746
17	32677	32312	983	3903	8472	9852	5505	2091	1506
18	33427	33096	2524	5668	8627	9048	4490	1549	1190
19	32865	32439	5068	8927	7174	6453	3037	1014	766
20	31847	31271	6621	10749	6252	4494	2045	633	477
21	31471	30878	7215	11912	5751	3708	1443	454	395
22	31784	31194	7436	12683	5823	3387	1211	375	279
23	31809	31195	7425	12925	5911	3283	1078	352	221
24	32439	31868	7326	13556	6084	3295	1056	335	216
25	32712	32200	7115	13452	6320	3649	1099	356	209
26	31926	31444	6416	12500	6547	4040	1211	483	247
27	30760	30325	5976	11082	6632	4505	1408	445	277
28	27751	27356	4991	9165	6041	4777	1535	498	349
29	28805	28406	4828	8357	6567	5665	1905	616	468
30	30380	29930	4520	7900	6894	7009	2328	789	490
31	31445	31004	4478	7261	6928	7900	2969	884	584
32	32013	31571	4120	6547	6774	8987	3454	1033	656
33	34757	34298	4147	6649	6984	10122	4302	1312	782
34	35798	35321	4103	6412	6879	10763	4911	1442	811
35	36266	35845	4049	5873	6768	11168	5467	1574	946
36	36385	35965	3872	5622	6615	11131	5912	1818	995
37	37067	36660	3861	5570	6593	11525	6249	1880	982
38	37707	37262	3641	5569	6782	11894	6313	1971	1092
39	37282	36877	3688	5504	7007	11679	6181	1831	987
40	37341	36977	3570	5748	7259	11527	6122	1818	933
41	37346	36992	3582	6038	7400	11508	5877	1696	891
42	37298	36960	3794	6486	7814	11123	5481	1484	778
43	36335	35983	3851	7015	8158	10118	4829	1331	681
44	38051	37669	4208	7968	9174	9999	4483	1218	619
45	39195	38832	4656	9142	9891	9803	3849	948	543
46	39064	38720	4964	10084	10267	8950	3184	816	455
47	39739	39378	5258	11409	10802	8136	2707	667	399
48	39007	38675	5603	12465	10630	6938	2209	484	346
49	40439	40082	6069	14177	11030	6307	1722	446	331
50	39199	38881	6422	14732	10470	5105	1481	367	304
51	40847	40503	7026	17179	10040	4589	1145	268	256
52	42052	41729	7862	18481	9963	3908	970	301	244
53	43244	42928	8492	20223	9582	3289	840	283	219
54	43145	42852	8830	21305	8740	2816	687	255	219
55	42367	42080	9204	21756	7853	2291	563	239	174
56	37720	37456	8392	20203	6384	1693	431	201	152
57	30696	30479	7057	17149	4539	1126	325	166	117
58	29151	28936	7170	16492	3843	917	266	149	99
59	23651	23497	6080	13547	2814	657	184	130	85

2. Asuntoväestö sukupuolen, iän ja asutokunnan henkilöluvun mukaan 31.12.2001

(Jatk.)

Bostadsbefolkningen efter kön och ålder och efter antalet personer i bostadshushållet 31.12.2001

(Forts.)

Household-dwelling unit population by sex and by number of persons in the household on December 31, 2001

(Cont.)

Ikä Ålder Age	Väestö yhteensä Befolkning totalt Population total	Asuntoväestö yhteensä Bostadsbefolkning totalt Household-dwelling unit population total	Asutokunnan henkilöiluku - Bostadshushåll efter personantal - Household-dwelling unit by number of persons						
			1	2	3	4	5	6	7-
60	34270	34052	8943	20031	3700	820	271	171	116
61	24718	24551	6722	14445	2481	523	184	110	86
62	29036	28826	8113	17148	2576	536	218	145	90
63	27829	27635	8117	16258	2353	481	186	141	99
64	26328	26125	8181	15127	1960	453	172	138	94
65	25095	24906	8011	14191	1911	386	164	135	108
66	25105	24891	8467	13884	1753	384	172	132	99
67	24183	23977	8478	13101	1644	370	170	132	82
68	22737	22491	8182	12128	1516	326	153	108	78
69	24176	23934	9283	12490	1439	330	187	120	85
70	24384	24089	9605	12288	1527	294	180	116	79
71	25450	25037	10464	12299	1498	369	179	138	90
72	25140	24699	10946	11649	1368	342	189	116	89
73	24273	23750	11169	10564	1302	300	193	132	90
74	22830	22289	10847	9518	1222	309	188	130	75
75	22524	21868	11373	8695	1133	326	174	113	54
76	22297	21515	11544	8246	1066	294	200	112	53
77	20866	19950	11127	7222	968	320	179	91	53
78	20787	19730	11477	6655	960	277	176	121	64
79	18995	17865	10806	5647	830	286	148	85	63
80	18202	16939	10593	4968	819	258	172	81	48
81	17364	15931	10355	4348	680	248	170	84	46
82	11939	10825	7242	2711	480	181	132	58	21
83	13071	11634	8064	2676	480	198	125	65	26
84	11899	10353	7124	2320	506	201	112	51	39
85	10286	8712	6184	1782	395	163	115	49	24
86	9335	7780	5574	1504	386	164	88	36	28
87	8541	6860	4907	1300	340	182	83	30	18
88	7226	5668	4011	1083	314	127	85	29	19
89	6270	4718	3440	831	247	100	58	33	9
90	5065	3684	2651	656	232	70	52	13	10
91	3880	2717	1968	443	180	63	41	11	11
92	3060	2041	1425	358	153	60	28	9	8
93	2261	1434	997	252	113	41	19	8	4
94	1628	1009	709	179	67	24	13	9	8
95	1107	648	443	123	48	12	11	6	5
96	715	388	274	56	37	14	5	2	-
97	482	229	160	42	14	7	5	1	-
98	316	150	88	36	14	6	1	5	-
99	206	96	56	21	9	5	3	1	1
100	113	55	38	6	7	3	-	1	-
101	54	21	12	4	3	-	2	-	-
102	32	9	4	2	2	-	-	-	1
103	20	7	5	1	-	1	-	-	-
104	11	1	-	1	-	-	-	-	-
105	4	1	-	1	-	-	-	-	-
106	4	2	1	1	-	-	-	-	-
107	2	1	-	-	1	-	-	-	-

3. Asuntokunnat vanhimman henkilön sukupuolen ja iän sekä asuntokunnan hekilöluvun mukaan 31.12.2001
 Bostadshushållen efter den äldsta personens kön och ålder och efter antalet personer i bostadshushållet 31.12.2001
 Household-dwelling units by sex and age of the oldest person and by number of persons in the household-dwelling unit
 on December 31, 2001

Ikä Ålder Age	Asuntokuntia yhteensä Bostadshushållen totalt Household-dwelling units total	Asuntokunnan hekilöluvu - Bostadshushåll efter personantal - Household-dwelling unit by number of persons						
		1	2	3	4	5	6	7-
Kaikki - Totalt - Total	2329343	882559	741726	310149	250254	101232	28364	15059
15-19	17321	13554	3388	336	31	4	3	5
20-24	119931	70819	40187	7106	1571	219	26	3
25-29	157572	69506	54621	20098	10213	2290	589	255
30-34	173368	56776	41199	30529	31355	9873	2330	1306
35-39	204836	54538	33031	33198	51280	23976	6048	2765
40-44	213788	53080	33680	34654	54022	27603	7335	3414
45-49	229357	62285	48178	45695	46976	18931	4774	2518
50-54	252374	76667	80818	53255	29250	8615	2202	1567
55-59	205742	66442	88938	33616	11625	3174	1155	792
60-64	175909	64012	86555	17766	4628	1546	849	553
65-69	151500	61987	73797	10676	2613	1158	758	511
70-74	153011	70965	68215	9113	2179	1221	769	549
75-79	129741	70204	48891	6624	1886	1049	707	380
80-84	84929	51945	26018	4076	1327	841	476	246
85-	59964	39779	14210	3407	1298	732	343	195
Vanhin on mies Den äldsta är en man The oldest is a man	1306014	377547	459458	192165	174542	71938	19974	10390
15-19	6213	4640	1407	143	17	2	1	3
20-24	65409	34796	25368	4196	913	120	14	2
25-29	98220	40180	36668	12459	6869	1472	410	162
30-34	109649	35408	25790	18277	21134	6607	1561	872
35-39	127713	35427	17931	17201	34563	16623	4102	1866
40-44	132898	34075	15554	17684	37629	20111	5437	2408
45-49	141538	35735	23554	27987	34086	14537	3754	1885
50-54	153376	38035	47548	36192	21955	6795	1708	1143
55-59	123894	28539	58139	24313	9001	2492	828	582
60-64	102308	23936	59231	13475	3599	1087	582	398
65-69	81605	19566	50859	7790	1866	685	492	347
70-74	71576	17934	45062	5928	1287	586	438	341
75-79	49616	13877	30354	3661	819	369	337	199
80-84	26470	8567	15064	1822	459	251	191	116
85-	15529	6832	6929	1037	345	201	119	66
Vanhin on nainen Den äldsta är en kvinna The oldest is a woman	1023329	505012	282268	117984	75712	29294	8390	4669
15-19	11108	8914	1981	193	14	2	2	2
20-24	54522	36023	14819	2910	658	99	12	1
25-29	59352	29326	17953	7639	3344	818	179	93
30-34	63719	21368	15409	12252	10221	3266	769	434
35-39	77123	19111	15100	15997	16717	7353	1946	899
40-44	80890	19005	18126	16970	16393	7492	1898	1006
45-49	87819	26550	24624	17708	12890	4394	1020	633
50-54	98998	38632	33270	17063	7295	1820	494	424
55-59	81848	37903	30799	9303	2624	682	327	210
60-64	73601	40076	27324	4291	1029	459	267	155
65-69	69895	42421	22938	2886	747	473	266	164
70-74	81435	53031	23153	3185	892	635	331	208
75-79	80125	56327	18537	2963	1067	680	370	181
80-84	58459	43378	10954	2254	868	590	285	130
85-	44435	32947	7281	2370	953	531	224	129

4. Perheet tyyppien, puolisoitten/vanhempien iän ja lapsiluvun mukaan 31.12.2001

Familjer efter typ, makamas/föräldramas ålder och antalet barn 31.12.2001

Families by type, age of spouses/parents and number of children on December 31, 2001

Perhetyyppi ja puolisoitten/vanhempien ikä Familjetyp och makamas/föräldramas ålder Type of family and age of spouses/parents	Perheitä yhteensä Familjer totalt Families, total	Lapsiperheitä - Barnfamiljer - Families with underage children				Henkilöitä perheissä Personer i familjer Persons in families	Lapsen asemassa olevia Ställning i familj: barn		
		Yhteensä Totalt Total	Perheet, alle 18-vuotiaiden lasten lukumäärä Familjer, antal barn under 18 år i familjen Number of children aged 17 or under in family				Yhteensä Totalt Total	Alle 18-vuotiaita Under 18 år Aged 17 or under	
			1	2	3				4-
Perheitä yhteensä Familjer inalles Families total	1407759	605322	264042	228276	84521	28483	4046205	1418061	1105988
Miehen ikä - Mannens ålder - Age of man									
Yhteensä - Totalt - Total	1249319	501456	204016	196179	75473	25788	3651514	1181810	942927
-19	3032	366	321	39	2	4	6483	422	422
20 - 24	43539	8116	5967	1770	319	60	97730	10728	10723
25 - 29	82709	33771	18533	11472	2777	989	219353	54266	54163
30 - 34	109685	76082	27084	34039	11152	3807	364938	146612	146056
35 - 39	132195	108822	25985	51132	23776	7929	501020	239306	236250
40 - 44	136080	111648	30987	49689	23232	7740	524152	256716	236140
45 - 49	145050	90680	44630	32028	10430	3592	499795	215509	157237
50 - 54	156416	50167	34084	11938	2877	1268	447644	139902	72773
55 - 59	122584	16209	12143	3048	703	315	302725	60279	21841
60 - 64	100345	4279	3272	785	158	64	224629	25478	5605
65-	217684	1316	1010	239	47	20	463045	32592	1717
Naisen ikä - Kvinnans ålder - Age of woman									
Yhteensä - Totalt - Total	1378825	590778	254121	224631	83709	28317	3978715	1379505	1085616
-19	10457	1813	1713	95	4	1	22155	1919	1919
20 - 24	69846	20467	14529	4974	825	139	162622	27533	27521
25 - 29	104816	57320	28802	21056	5573	1889	296584	96055	96009
30 - 34	133345	106964	34231	48246	18139	6348	464658	214300	213997
35 - 39	158075	139261	34237	63788	30552	10684	602231	310201	302652
40 - 44	161097	130557	48121	54144	21614	6678	589305	293620	252508
45 - 49	164178	88367	55164	25372	5857	1974	513546	208173	133428
50 - 54	162603	37707	30023	6155	977	552	425655	116418	47954
55 - 59	119972	7754	6759	779	164	52	277489	45075	9030
60 - 64	96554	559	533	22	4	-	207696	19200	589
65-	197882	9	9	-	-	-	416774	47011	9
Aviopari ilman lapsia Äkta makar utan barn Married couple without children	446404	-	-	-	-	-	892808	-	-
Miehen ikä - Mannens ålder - Age of man									
-19	142	-	-	-	-	-	284	-	-
20 - 24	3320	-	-	-	-	-	6640	-	-
25 - 29	11621	-	-	-	-	-	23242	-	-
30 - 34	11828	-	-	-	-	-	23656	-	-
35 - 39	8929	-	-	-	-	-	17858	-	-
40 - 44	9227	-	-	-	-	-	18454	-	-
45 - 49	21371	-	-	-	-	-	42742	-	-
50 - 54	55353	-	-	-	-	-	110706	-	-
55 - 59	69994	-	-	-	-	-	139988	-	-
60 - 64	73629	-	-	-	-	-	147258	-	-
65-	180990	-	-	-	-	-	361980	-	-
Naisen ikä - Kvinnans ålder - Age of woman									
-19	482	-	-	-	-	-	964	-	-
20 - 24	6274	-	-	-	-	-	12548	-	-
25 - 29	14376	-	-	-	-	-	28752	-	-
30 - 34	10398	-	-	-	-	-	20796	-	-
35 - 39	7756	-	-	-	-	-	15512	-	-
40 - 44	10993	-	-	-	-	-	21986	-	-
45 - 49	30763	-	-	-	-	-	61526	-	-
50 - 54	67702	-	-	-	-	-	135404	-	-
55 - 59	75260	-	-	-	-	-	150520	-	-
60 - 64	73782	-	-	-	-	-	147564	-	-
65-	148618	-	-	-	-	-	297236	-	-

4. Perheet tyyppin, puolisoitten/vanhempien iän ja lapsiluvun mukaan 31.12.2001
 Familjer efter typ, makarnas/föräldrarnas ålder och antalet barn 31.12.2001
 Families by type, age of spouses/parents and number of children on December 31, 2001

(jatk.)
 (forts.)
 (cont.)

Perhetyyppi ja puolisoitten/vanhempien ikä Familjetyp och makarnas/föräldrarnas ålder Type of family and age of spouses/parents	Perheitä yhteensä Familjer totalt Families, total	Lapsiperheittä - Barnfamiljer - Families with underage children					Henkilöitä perheissä Personer i familjer Persons in families	Lapsen asemassa olevia Ställning i familj: barn Status in family: child	
		Yhteensä Totalt Total	Perheet, alle 18-vuotiaiden lasten lukumäärä Familjer, antal barn under 18 år i familjen Number of children aged 17 or under in family					Yhteensä Totalt Total	Alle 18-vuotiaita Under 18 år Aged 17 or under
			1	2	3	4-			

Aviopari ja lapsia 501981 389174 144282 157168 64693 23031 1971545 967583 761053
 Äkta makar med barn
 Married couple with children

Miehen ikä - Mannens ålder - Age of man

-19	45	45	39	5	-	1	143	53	53
20 - 24	3213	3212	2045	940	189	38	11079	4653	4651
25 - 29	20176	20162	9775	7496	2031	860	75059	34707	34671
30 - 34	54268	54215	16454	25524	8972	3265	218344	109808	109564
35 - 39	83641	83355	15585	40489	20302	6979	359324	192042	190088
40 - 44	92755	89943	20981	41361	20576	7025	400683	215173	198427
45 - 49	93602	76367	36123	27603	9321	3320	373654	186450	135395
50 - 54	75880	43055	29154	10219	2508	1174	274252	122492	62896
55 - 59	37900	14025	10480	2640	614	291	129143	53343	18988
60 - 64	17763	3660	2781	679	140	60	58039	22513	4832
65-	22738	1135	865	212	40	18	71825	26349	1488

Naisen ikä - Kvinnans ålder - Age of woman

-19	217	217	191	24	1	1	680	246	246
20 - 24	7517	7516	4417	2447	536	116	26436	11402	11394
25 - 29	31904	31898	13835	12702	3844	1517	121419	57611	57583
30 - 34	68227	68204	16981	32911	13362	4950	282346	145892	145733
35 - 39	93208	92676	15856	44554	23741	8525	407275	220859	216057
40 - 44	97455	90983	27958	39825	17537	5663	412641	217731	187130
45 - 49	87922	63969	38147	19389	4732	1701	334460	158616	99863
50 - 54	61490	27579	21590	4690	791	508	213019	90039	35828
55 - 59	27069	5705	4904	606	145	50	88714	34576	6764
60 - 64	11646	423	399	20	4	-	36818	13526	451
65-	15326	4	4	-	-	-	47737	17085	4

Avopari ja lapsia 105399 97738 49813 35366 9968 2591 386469 175671 161502
 Sambor med barn
 Cohabiting couple with children

Miehen ikä - Mannens ålder - Age of man

-19	318	318	279	34	2	3	1002	366	366
20 - 24	4829	4828	3853	823	130	22	15650	5992	5989
25 - 29	13311	13278	8504	3913	733	128	45758	19136	19069
30 - 34	20926	20824	9978	8202	2112	532	77132	35280	34969
35 - 39	23174	22846	8893	9786	3265	902	89463	43115	42105
40 - 44	18728	17735	7519	7181	2378	657	71931	34475	31839
45 - 49	12551	10689	5848	3646	952	243	46021	20919	17027
50 - 54	7292	5167	3403	1374	308	82	25436	10852	7429
55 - 59	2713	1538	1129	319	73	17	9070	3644	2060
60 - 64	947	400	315	70	12	3	3066	1172	503
65-	610	115	92	18	3	2	1940	720	146

Naisen ikä - Kvinnans ålder - Age of woman

-19	918	918	868	49	1	-	2805	969	969
20 - 24	8348	8348	6470	1683	180	15	27137	10441	10437
25 - 29	16323	16319	9459	5569	1081	210	57394	24748	24730
30 - 34	22462	22433	9469	9447	2766	751	84925	40001	39875
35 - 39	23156	22865	8291	9868	3638	1068	91039	44727	43494
40 - 44	17056	15760	7370	6102	1838	450	64811	30699	27001
45 - 49	10367	8033	5359	2180	406	88	36406	15672	11319
50 - 54	4592	2598	2103	434	52	9	15100	5916	3167
55 - 59	1349	434	395	33	6	-	4295	1597	479
60 - 64	445	26	25	1	-	-	1368	478	27
65-	383	4	4	-	-	-	1189	423	4

4. Perheet tyyppin, puolisoiden/vanhempien iän ja lapsiluvun mukaan 31.12.2001

(jatk.)

Familjer efter typ, makamas/föräldramas ålder och antalet barn 31.12.2001

(forts.)

Families by type, age of spouses/parents and number of children on December 31, 2001

(cont.)

Perhetyyppi ja puolisoiden/vanhempien ikä Familjetyp och makamas/föräldramas ålder Type of family and age of spouses/parents	Perheitä yhteensä Familjer totalt Families, total	Lapsiperheitä - Barnfamiljer - Families with underage children					Henkilöitä perheissä Personer i familjer Persons in families	Lapsen asemassa olevia Ställning i familj: barn Status in family: child	
		Yhteensä Totalt Total	Perheet, alle 18-vuotiaiden lasten lukumäärä Familjer, antal barn under 18 år i familjen Number of children aged 17 or under in family					Yhteensä Totalt Total	Alle 18-vuotiaita Under 18 år Aged 17 or under
			1	2	3	4-			
Äiti ja lapsia Mor och barn <i>Mother and children</i>	158440	103866	60026	32097	9048	2695	394691	236251	163061
Naisen ikä - Kvinnans ålder - Age of woman									
-19	678	678	654	22	2	-	1382	704	704
20 - 24	4603	4603	3642	844	109	8	10293	5690	5690
25 - 29	9103	9103	5508	2785	648	162	22799	13696	13696
30 - 34	16332	16327	7781	5888	2011	647	44739	28407	28389
35 - 39	24120	23720	10090	9366	3173	1091	68735	44615	43101
40 - 44	26509	23814	12793	8217	2239	565	71699	45190	38377
45 - 49	22983	16365	11658	3803	719	185	56868	33885	22246
50 - 54	15969	7530	6330	1031	134	35	36432	20463	8959
55 - 59	7530	1615	1460	140	13	2	16432	8902	1787
60 - 64	4612	110	109	1	-	-	9808	5196	111
65-	26001	.1	1	-	-	-	55504	29503	1
Isä ja lapsia Far och barn <i>Father and children</i>	28934	14544	9921	3645	812	166	67490	38556	20372
Miehen ikä - Mannens ålder - Age of man									
-19	3	3	3	-	-	-	6	3	3
20 - 24	76	76	69	7	-	-	159	83	83
25 - 29	331	331	254	63	13	1	754	423	423
30 - 34	1044	1043	652	313	68	10	2568	1524	1523
35 - 39	2676	2621	1507	857	209	48	6825	4149	4057
40 - 44	4724	3970	2487	1147	278	58	11792	7068	5874
45 - 49	5814	3624	2659	779	157	29	13954	8140	4815
50 - 54	5090	1945	1527	345	61	12	11648	6558	2448
55 - 59	2722	646	534	89	16	7	6014	3292	793
60 - 64	1539	219	176	36	6	1	3332	1793	270
65-	4915	66	53	9	4	-	10438	5523	83
Avopari ilman lapsia Sambor utan barn <i>Cohabiting couple without children</i>	166601	-	-	-	-	-	333202	-	-
Miehen ikä - Mannens ålder - Age of man									
-19	2524	-	-	-	-	-	5048	-	-
20 - 24	32101	-	-	-	-	-	64202	-	-
25 - 29	37270	-	-	-	-	-	74540	-	-
30 - 34	21619	-	-	-	-	-	43238	-	-
35 - 39	13775	-	-	-	-	-	27550	-	-
40 - 44	10646	-	-	-	-	-	21292	-	-
45 - 49	11712	-	-	-	-	-	23424	-	-
50 - 54	12801	-	-	-	-	-	25602	-	-
55 - 59	9255	-	-	-	-	-	18510	-	-
60 - 64	6467	-	-	-	-	-	12934	-	-
65-	8431	-	-	-	-	-	16862	-	-
Naisen ikä - Kvinnans ålder - Age of woman									
-19	8162	-	-	-	-	-	16324	-	-
20 - 24	43104	-	-	-	-	-	86208	-	-
25 - 29	33110	-	-	-	-	-	66220	-	-
30 - 34	15926	-	-	-	-	-	31852	-	-
35 - 39	9835	-	-	-	-	-	19670	-	-
40 - 44	9084	-	-	-	-	-	18168	-	-
45 - 49	12143	-	-	-	-	-	24286	-	-
50 - 54	12850	-	-	-	-	-	25700	-	-
55 - 59	8764	-	-	-	-	-	17528	-	-
60 - 64	6069	-	-	-	-	-	12138	-	-
65-	7554	-	-	-	-	-	15108	-	-

5. Ruotsinkieliset 1) perheet tyypin, puolisoitten/vanhempien iän ja lapsiluvun mukaan 31.12.2001

Svenskspråkiga 1) familjer efter typ, makarnas/föräldrarnas ålder och barnantal 31.12.2001

Swedish-speaking 1) families by type, age of spouses/parents and number of children on December 31, 2001

Perhetyyppi ja puolisoitten/vanhempien ikä Familjetyp och makarnas/föräldrarnas ålder Type of family and age of spouses/parents	Perheitä yhteensä Familjer totalt Families, total	Lapsiperheitä - Barnfamiljer - Families with underage children					Henkilöitä perheissä Personer i familjer Persons in families	Lapsen asemassa olevia Ställning i familj: barn Status in family: child	
		Yhteensä Totalt Total	Perheet, alle 18 vuotiaiden lasten lukumäärä Familjer, antal barn under 18 år i familjen Number of children aged 17 or under in family					Yhteensä Totalt Total	Alle 18-vuotiaita Under 18 år Aged 17 or under
			1	2	3	4-			
Perheitä yhteensä	57509	22463	9119	8872	3445	1027	164379	57863	41936
Familjer totalt Families, total									
Miehen ikä - Mannens ålder - Age of man									
Yhteensä - Totalt - Total	50495	18258	6809	7482	3054	913	146930	47428	35189
- 19	42	3	2	1	-	-	88	4	4
20 - 24	1038	189	155	28	6	-	2302	229	229
25 - 29	2569	1079	609	350	93	27	6837	1711	1708
30 - 34	3625	2724	865	1333	384	142	12568	5352	5345
35 - 39	4311	3830	719	1907	926	278	17202	8699	8634
40 - 44	4367	3863	804	1767	1010	282	17932	9379	8660
45 - 49	5021	3575	1569	1395	473	138	18861	9061	6412
50 - 54	5847	2100	1398	532	133	37	17976	6553	3042
55 - 59	5704	700	539	131	21	9	14551	3317	906
60 - 64	4535	154	123	25	6	-	10270	1300	191
65-	13436	41	26	13	2	-	28343	1823	58
Naisen ikä - Kvinnans ålder - Age of woman									
Yhteensä - Totalt - Total	56021	21816	8722	8660	3411	1023	160915	55887	40997
- 19	201	37	37	-	-	-	427	37	37
20 - 24	1732	460	368	77	12	3	3934	573	572
25 - 29	3409	1925	1030	676	159	60	9636	3133	3133
30 - 34	4779	4128	1206	1984	731	207	17255	8359	8347
35 - 39	5357	4986	897	2412	1272	405	21311	11609	11394
40 - 44	5521	4834	1495	2131	944	264	21424	11438	9783
45 - 49	6028	3529	2099	1110	249	71	20290	9238	5406
50 - 54	6387	1553	1257	245	38	13	17513	5507	1924
55 - 59	5804	344	314	24	6	-	13723	2587	380
60 - 64	4593	19	18	1	-	-	9915	989	20
65-	12210	1	1	-	-	-	25487	2417	1
Aviopari ilman lapsia	20987	-	-	-	-	-	41974	-	-
Äkta makar utan barn Married couple without children									
Miehen ikä - Mannens ålder - Age of man									
- 19	-	-	-	-	-	-	-	-	-
20 - 24	68	-	-	-	-	-	136	-	-
25 - 29	342	-	-	-	-	-	684	-	-
30 - 34	298	-	-	-	-	-	596	-	-
35 - 39	177	-	-	-	-	-	354	-	-
40 - 44	175	-	-	-	-	-	350	-	-
45 - 49	429	-	-	-	-	-	858	-	-
50 - 54	1642	-	-	-	-	-	3284	-	-
55 - 59	3098	-	-	-	-	-	6196	-	-
60 - 64	3298	-	-	-	-	-	6596	-	-
65-	11460	-	-	-	-	-	22920	-	-
Naisen ikä - Kvinnans ålder - Age of woman									
- 19	18	-	-	-	-	-	36	-	-
20 - 24	137	-	-	-	-	-	274	-	-
25 - 29	418	-	-	-	-	-	836	-	-
30 - 34	242	-	-	-	-	-	484	-	-
35 - 39	144	-	-	-	-	-	288	-	-
40 - 44	204	-	-	-	-	-	408	-	-
45 - 49	758	-	-	-	-	-	1516	-	-
50 - 54	2337	-	-	-	-	-	4674	-	-
55 - 59	3486	-	-	-	-	-	6972	-	-
60 - 64	3556	-	-	-	-	-	7112	-	-
65-	9687	-	-	-	-	-	19374	-	-

1) Molemmat puoliset tai ainoa vanhempi ruotsinkielinen

Båda makarna eller den ena föräldern är svenskspråkiga

The only parent or both spouses are Swedish-speaking

5. Ruotsinkieliset 1) perheet tyypin, puolisoitten/vanhempien iän ja lapsiluvun mukaan 31.12.2001
 Svenskspråkiga 1) familjer efter typ, makarnas/föräldrarnas ålder och barnantal 31.12.2001
 Swedish-speaking 1) families by type, age of spouses/parents and number of children on December 31, 2001

(jatk.)
 (forts.)
 (cont.)

Perhetyyppi ja puolisoitten/vanhempien ikä Familjetyp och makarnas/föräldrarnas ålder Type of family and age of spouses/parents	Perheitä yhteensä Familjer totalt Families, total	Lapsiperheittä - Barnfamiljer - Families with underage children					Henkilöitä perheissä Personer i familjer Persons in families	Lapsen asemassa olevia Ställning i familj: barn Status in family: child	
		Yhteensä Totalt Total	Perheet, alle 18 vuotiaiden lasten lukumäärä Familjer, antal barn under 18 år i familjen Number of children aged 17 or under in family					Yhteensä Totalt Total	Alle 18-vuotiaita Under 18 år Aged 17 or under
			1	2	3	4-			

Aviopari ja lapsia 19802 14046 4786 5790 2624 846 78438 38834 28216
 Äkta makar med barn
 Married couple with children

Miehen ikä - Mannens ålder - Age of man

- 19	2	2	2	-	-	-	6	2	2
20 - 24	66	66	52	13	1	-	213	81	81
25 - 29	594	594	282	218	69	25	2226	1038	1037
30 - 34	1889	1888	498	942	319	129	7730	3952	3948
35 - 39	2805	2805	370	1401	777	257	12388	6778	6738
40 - 44	3184	3106	526	1429	884	267	14241	7873	7267
45 - 49	3650	3010	1250	1200	434	126	15179	7879	5537
50 - 54	3377	1817	1220	446	117	34	12507	5753	2631
55 - 59	2053	593	462	107	16	8	7036	2930	762
60 - 64	916	128	102	21	5	-	2957	1125	159
65-	1266	37	22	13	2	-	3955	1423	54

Naisen ikä - Kvinnans ålder - Age of woman

- 19	7	7	7	-	-	-	21	7	7
20 - 24	143	143	98	33	10	2	490	204	204
25 - 29	982	982	429	391	108	54	3749	1785	1785
30 - 34	2494	2494	513	1275	531	175	10497	5509	5504
35 - 39	3179	3171	317	1568	961	325	14334	7976	7850
40 - 44	3507	3319	826	1505	771	217	15416	8402	7148
45 - 49	3648	2538	1454	819	205	60	14367	7071	4001
50 - 54	2833	1143	913	183	34	13	9964	4298	1444
55 - 59	1519	236	217	15	4	-	4981	1943	259
60 - 64	605	13	12	1	-	-	1898	688	14
65-	885	-	-	-	-	-	2721	951	-

Avopari ja lapsia 3834 3565 1626 1480 396 63 14286 6618 6034
 Sambor med barn
 Cohabiting couple with children

Miehen ikä - Mannens ålder - Age of man

- 19	1	1	-	1	-	-	4	2	2
20 - 24	120	120	100	15	5	-	385	145	145
25 - 29	474	473	317	130	24	2	1607	659	657
30 - 34	802	802	349	377	63	13	2952	1348	1345
35 - 39	910	907	299	447	140	21	3542	1722	1701
40 - 44	619	593	186	282	111	14	2466	1228	1140
45 - 49	464	401	203	153	35	10	1758	830	655
50 - 54	269	183	112	56	12	3	972	434	273
55 - 59	111	69	48	16	5	-	389	167	95
60 - 64	42	16	12	3	1	-	144	60	21
65-	22	-	-	-	-	-	67	23	-

Naisen ikä - Kvinnans ålder - Age of woman

- 19	18	18	18	-	-	-	54	18	18
20 - 24	214	214	181	31	1	1	679	251	250
25 - 29	628	628	388	204	36	-	2160	904	904
30 - 34	973	972	370	476	111	15	3669	1723	1716
35 - 39	821	813	198	421	168	26	3333	1691	1653
40 - 44	594	550	222	247	65	16	2325	1137	976
45 - 49	361	278	174	85	14	5	1320	598	407
50 - 54	141	72	58	14	-	-	473	191	86
55 - 59	57	19	16	2	1	-	191	77	23
60 - 64	16	-	-	-	-	-	49	17	-
65-	11	1	1	-	-	-	33	11	1

5. Ruotsinkieliset 1) perheet tyyppin, puolisoiden/vanhempien iän ja lapsiluvun mukaan 31.12.2001 (jatk.)
 Svenskspråkiga 1) familjer efter typ, makarnas/föräldrarnas ålder och barnantal 31.12.2001 (forts.)
 Swedish-speaking 1) families by type, age of spouses/parents and number of children on December 31, 2001 (cont.)

Perhetyyppi ja puolisoiden/vanhempien ikä Familjetyp och makarnas/föräldrarnas ålder Type of family and age of spouses/parents	Perheitä yhteensä Familjer totalt Families, total	Lapsiperheitä - Barnfamiljer - Families with underage children					Henkilöitä perheissä Personer i familjer Persons in families	Lapsen asemassa olevia Ställning i familj: barn Status in family: child		
		Yhteensä Totalt Total	Perheet, alle 18 vuotiaiden lasten lukumäärä Familjer, antal barn under 18 år i familjen Number of children aged 17 or under in family					Yhteensä Totalt Total	Alle 18-vuotiaita Under 18 år Aged 17 or under	
			1	2	3	4-				
Äiti ja lapsia Mor och barn <i>Mother and children</i>	7014	4205	2310	1390	391	114	17449	10435	6747	
Naisen ikä - Kvinnans ålder - Age of woman										
- 19	12	12	12	-	-	-	24	12	12	
20 - 24	103	103	89	13	1	-	221	118	118	
25 - 29	315	315	213	81	15	6	759	444	444	
30 - 34	662	662	323	233	89	17	1789	1127	1127	
35 - 39	1012	1002	382	423	143	54	2954	1942	1891	
40 - 44	1056	965	447	379	108	31	2955	1899	1659	
45 - 49	1004	713	471	206	30	6	2573	1569	998	
50 - 54	768	338	286	48	4	-	1786	1018	394	
55 - 59	472	89	81	7	1	-	1039	567	98	
60 - 64	260	6	6	-	-	-	544	284	6	
65-	1350	-	-	-	-	-	2805	1455	-	
Isä ja lapsia Far och barn <i>Father and children</i>	1488	647	397	212	34	4	3464	1976	939	
Miehen ikä - Mannens ålder - Age of man										
- 19	-	-	-	-	-	-	-	-	-	
20 - 24	3	3	3	-	-	-	6	3	3	
25 - 29	12	12	10	2	-	-	26	14	14	
30 - 34	34	34	18	14	2	-	86	52	52	
35 - 39	119	118	50	59	9	-	318	199	195	
40 - 44	181	164	92	56	15	1	459	278	253	
45 - 49	242	164	116	42	4	2	594	352	220	
50 - 54	271	100	66	30	4	-	637	366	138	
55 - 59	174	38	29	8	-	1	394	220	49	
60 - 64	100	10	9	1	-	-	215	115	11	
65-	352	4	4	-	-	-	729	377	4	
Avopari ilman lapsia Sambor utan barn <i>Cohabiting couple without children</i>	4384	-	-	-	-	-	8768	-	-	
Miehen ikä - Mannens ålder - Age of man										
- 19	39	-	-	-	-	-	78	-	-	
20 - 24	781	-	-	-	-	-	1562	-	-	
25 - 29	1147	-	-	-	-	-	2294	-	-	
30 - 34	602	-	-	-	-	-	1204	-	-	
35 - 39	300	-	-	-	-	-	600	-	-	
40 - 44	208	-	-	-	-	-	416	-	-	
45 - 49	236	-	-	-	-	-	472	-	-	
50 - 54	288	-	-	-	-	-	576	-	-	
55 - 59	268	-	-	-	-	-	536	-	-	
60 - 64	179	-	-	-	-	-	358	-	-	
65-	336	-	-	-	-	-	672	-	-	
Naisen ikä - Kvinnans ålder - Age of woman										
- 19	146	-	-	-	-	-	292	-	-	
20 - 24	1135	-	-	-	-	-	2270	-	-	
25 - 29	1066	-	-	-	-	-	2132	-	-	
30 - 34	408	-	-	-	-	-	816	-	-	
35 - 39	201	-	-	-	-	-	402	-	-	
40 - 44	160	-	-	-	-	-	320	-	-	
45 - 49	257	-	-	-	-	-	514	-	-	
50 - 54	308	-	-	-	-	-	616	-	-	
55 - 59	270	-	-	-	-	-	540	-	-	
60 - 64	156	-	-	-	-	-	312	-	-	
65-	277	-	-	-	-	-	554	-	-	

6. Perheet, joissa toinen puoliso on suomenkielinen ja toinen ruotsinkielinen, tyyppin, puolisoiden iän ja lapsiluvun mukaan 31.12.2001
 Familjer där maken/makan är finskspråkig och maken/maken svenskspråkig efter typ, makarnas ålder och antalet barn 31.12.2001
 Families with one Finnish-speaking spouse and one Swedish-speaking spouse by type, age of spouses and number of children
 on December 31, 2001

Perhetyyppi ja puolisoiden ikä Familjetyp och makarnas ålder Type of family and age of spouses	Perheitä yhteensä Familjer totalt Families, total	Lapsiperheitä - Barnfamiljer - Families with underage children					Henkilöitä perheissä Personer i familjer Persons in families	Lapsen asemassa olevia Ställning i familj: barn Status in family: child	
		Yhteensä Totalt Total	Perheet, alle 18 vuotiaiden lasten lukumäärä Familjer, antal barn under 18 år i familjen Number of children aged 17 or under in family					Yhteensä Totalt Total	Alle 18-vuotiaita Under 18 år Aged 17 or under
			1	2	3	4-			

Perheitä yhteensä 41078 16486 6477 6855 2486 668 119951 37795 30581
 Familjer totalt
 Families, total

Miehen ikä - Mannens ålder - Age of man

- 19	75	7	7	-	-	-	157	7	7
20 - 24	1158	150	105	39	6	-	2517	201	201
25 - 29	2514	907	540	288	63	16	6405	1377	1372
30 - 34	3796	2532	940	1185	324	83	12264	4672	4644
35 - 39	4455	3564	812	1771	768	213	16582	7672	7575
40 - 44	4462	3628	947	1701	774	206	17071	8147	7593
45 - 49	4785	3010	1329	1174	400	107	16712	7142	5356
50 - 54	5483	1799	1141	514	116	28	15918	4952	2641
55 - 59	4827	666	493	137	24	12	11916	2262	889
60 - 64	3426	175	128	36	8	3	7631	779	239
65-	6097	48	35	10	3	-	12778	584	64

Naisen ikä - Kvinnans ålder - Age of woman

- 19	206	15	14	1	-	-	428	16	16
20 - 24	1762	317	224	82	11	-	3945	421	421
25 - 29	3027	1312	689	490	105	28	8156	2102	2102
30 - 34	4136	3111	1008	1503	467	133	14269	5997	5983
35 - 39	4763	4047	849	1977	967	254	18516	8990	8829
40 - 44	4543	3650	1087	1687	691	185	17374	8288	7345
45 - 49	4899	2620	1469	880	207	64	16032	6234	4145
50 - 54	5490	1163	905	218	36	4	14701	3721	1468
55 - 59	4453	243	224	17	2	-	10243	1337	264
60 - 64	2961	8	8	-	-	-	6299	377	8
65-	4838	-	-	-	-	-	9988	312	-

Aviopari ilman lapsia 14344 -

Äkta makar utan barn
 Married couple without children

Miehen ikä - Mannens ålder - Age of man

- 19	3	-	-	-	-	-	6	-	-
20 - 24	64	-	-	-	-	-	128	-	-
25 - 29	325	-	-	-	-	-	650	-	-
30 - 34	426	-	-	-	-	-	852	-	-
35 - 39	288	-	-	-	-	-	576	-	-
40 - 44	285	-	-	-	-	-	570	-	-
45 - 49	699	-	-	-	-	-	1398	-	-
50 - 54	1822	-	-	-	-	-	3644	-	-
55 - 59	2726	-	-	-	-	-	5452	-	-
60 - 64	2489	-	-	-	-	-	4978	-	-
65-	5217	-	-	-	-	-	10434	-	-

Naisen ikä - Kvinnans ålder - Age of woman

- 19	7	-	-	-	-	-	14	-	-
20 - 24	135	-	-	-	-	-	270	-	-
25 - 29	422	-	-	-	-	-	844	-	-
30 - 34	375	-	-	-	-	-	750	-	-
35 - 39	276	-	-	-	-	-	552	-	-
40 - 44	343	-	-	-	-	-	686	-	-
45 - 49	993	-	-	-	-	-	1986	-	-
50 - 54	2313	-	-	-	-	-	4626	-	-
55 - 59	2917	-	-	-	-	-	5834	-	-
60 - 64	2338	-	-	-	-	-	4676	-	-
65-	4225	-	-	-	-	-	8450	-	-

6. Perheet, joissa toinen puoliso on suomenkielinen ja toinen ruotsinkielinen, tyyppin, puolisoiden iän ja lapsiluvun mukaan 31.12.2001
 Familjer där maken/makan är finskspråkig och maken/maken svenskspråkig efter typ, makarnas ålder och antalet barn 31.12.2001
 Families with one Finnish-speaking spouse and one Swedish-speaking spouse by type, age of spouses and number of children
 on December 31, 2001

(jatk. - forts. - cont.)

Perhetyyppi ja puolisoiden ikä Familjetyp och makarnas ålder Type of family and age of spouses	Perheitä yhteensä Familjer totalt Families, total	Lapsiperheitä - Barnfamiljer - Families with underage children					Henkilöitä perheissä Personer i familjer Persons in families	Lapsen asemassa olevia Ställning i familj: barn Status in family: child	
		Yhteensä Totalt Total	Perheet, alle 18 vuotiaiden lasten lukumäärä Familjer, antal barn under 18 år i familjen Number of children aged 17 or under in family					Yhteensä Totalt Total	Alle 18-vuotiaita Under 18 år Aged 17 or under
			1	2	3	4-			

Aviopari ja lapsia Äkta makar med barn Married couple with children	16414	12817	4722	5436	2069	590	63878	31050	24404
---	-------	-------	------	------	------	-----	-------	-------	-------

Miehen ikä - Mannens ålder - Age of man

- 19	-	-	-	-	-	-	-	-	-
20 - 24	40	40	22	16	2	-	140	60	60
25 - 29	505	505	266	182	42	15	1831	821	819
30 - 34	1765	1763	583	860	250	70	6904	3374	3360
35 - 39	2677	2668	483	1374	630	181	11315	5961	5904
40 - 44	2985	2908	647	1405	671	185	12727	6757	6301
45 - 49	3136	2585	1132	1004	350	99	12539	6267	4635
50 - 54	2766	1574	1013	437	97	27	10002	4470	2295
55 - 59	1510	585	438	119	18	10	5098	2078	772
60 - 64	553	147	107	30	7	3	1819	713	203
65-	477	42	31	9	2	-	1503	549	55

Naisen ikä - Kvinnans ålder - Age of woman

- 19	-	-	-	-	-	-	-	-	-
20 - 24	125	125	71	47	7	-	436	186	186
25 - 29	814	814	393	322	73	26	2994	1366	1366
30 - 34	2208	2208	588	1139	371	110	8872	4456	4448
35 - 39	3108	3100	538	1535	802	225	13357	7141	7017
40 - 44	3160	3000	821	1405	606	168	13319	6999	6187
45 - 49	3023	2299	1289	774	178	58	11599	5553	3641
50 - 54	2361	1042	811	198	30	3	8160	3438	1310
55 - 59	1025	221	203	16	2	-	3305	1255	241
60 - 64	319	8	8	-	-	-	997	359	8
65-	271	-	-	-	-	-	839	297	-

Avopari ja lapsia Sambor med barn Cohabiting couple with children	3997	3669	1755	1419	417	78	14739	6745	6177
---	------	------	------	------	-----	----	-------	------	------

Miehen ikä - Mannens ålder - Age of man

- 19	7	7	7	-	-	-	21	7	7
20 - 24	110	110	83	23	4	-	361	141	141
25 - 29	404	402	274	106	21	1	1364	556	553
30 - 34	773	769	357	325	74	13	2844	1298	1284
35 - 39	908	896	329	397	138	32	3527	1711	1671
40 - 44	754	720	300	296	103	21	2898	1390	1292
45 - 49	511	425	197	170	50	8	1897	875	721
50 - 54	312	225	128	77	19	1	1106	482	346
55 - 59	135	81	55	18	6	2	454	184	117
60 - 64	53	28	21	6	1	-	172	66	36
65-	30	6	4	1	1	-	95	35	9

Naisen ikä - Kvinnans ålder - Age of woman

- 19	15	15	14	1	-	-	46	16	16
20 - 24	192	192	153	35	4	-	619	235	235
25 - 29	498	498	296	168	32	2	1732	736	736
30 - 34	906	903	420	364	96	23	3353	1541	1535
35 - 39	953	947	311	442	165	29	3755	1849	1812
40 - 44	704	650	266	282	85	17	2697	1289	1158
45 - 49	412	321	180	106	29	6	1505	681	504
50 - 54	217	121	94	20	6	1	717	283	158
55 - 59	68	22	21	1	-	-	218	82	23
60 - 64	18	-	-	-	-	-	54	18	-
65-	14	-	-	-	-	-	43	15	-

6. Perheet, joissa toinen puoliso on suomenkielinen ja toinen ruotsinkielinen, tyypin, puolisoien iän ja lapsiluvun mukaan 31.12.2001
 Familjer där maken/makan är finskspråkig och maken/makan svenskspråkig efter typ, makarnas ålder och antalet barn 31.12.2001
 Families with one Finnish-speaking spouse and one Swedish-speaking spouse by type, age of spouses and number of children
 on December 31, 2001

(jatk. - forts. - cont.)

Perhetyyppi ja puolisoien ikä Familjetyp och makarnas ålder Type of family and age of spouses	Perheitä yhteensä Familjer totalt Families, total	Lapsiperheitä - Barnfamiljer - Families with underage children				Henkilöitä perheissä Personer i familjer Persons in families	Lapsen asemassa olevia Ställning i familj: barn Status in family: child		
		Yhteensä Totalt Total	Perheet, alle 18 vuotiaiden lasten lukumäärä Familjer, antal barn under 18 år i familjen Number of children aged 17 or under in family				Yhteensä Totalt Total	Alle 18-vuotiaita Under 18 år Aged 17 or under	
			1	2	3				4-

Avopari ilman lapsia	6323	-	-	-	-	-	12646	-	-
Sambor utan barn Cohabiting couple without children									

Miehen ikä - Mannens ålder - Age of man

- 19	65	-	-	-	-	-	130	-	-
20 - 24	944	-	-	-	-	-	1888	-	-
25 - 29	1280	-	-	-	-	-	2560	-	-
30 - 34	832	-	-	-	-	-	1664	-	-
35 - 39	582	-	-	-	-	-	1164	-	-
40 - 44	438	-	-	-	-	-	876	-	-
45 - 49	439	-	-	-	-	-	878	-	-
50 - 54	583	-	-	-	-	-	1166	-	-
55 - 59	456	-	-	-	-	-	912	-	-
60 - 64	331	-	-	-	-	-	662	-	-
65-	373	-	-	-	-	-	746	-	-

Naisen ikä - Kvinnans ålder - Age of woman

- 19	184	-	-	-	-	-	368	-	-
20 - 24	1310	-	-	-	-	-	2620	-	-
25 - 29	1293	-	-	-	-	-	2586	-	-
30 - 34	647	-	-	-	-	-	1294	-	-
35 - 39	426	-	-	-	-	-	852	-	-
40 - 44	336	-	-	-	-	-	672	-	-
45 - 49	471	-	-	-	-	-	942	-	-
50 - 54	599	-	-	-	-	-	1198	-	-
55 - 59	443	-	-	-	-	-	886	-	-
60 - 64	286	-	-	-	-	-	572	-	-
65-	328	-	-	-	-	-	656	-	-

7. Perheet tyyppin, puolisoiden/vanhempien iän ja alle 7-vuotiaiden lasten määrän mukaan 31.12. 2001

Familjer efter typ, makarnas/föräldrarnas ålder och antalet barn under 7 år 31.12. 2001

Families by type, age of spouses/parents and number of children aged 6 or under in family on December 31, 2001

Perhetyyppi ja puolisoiden/vanhempien ikä Familjetyp och makarnas/föräldrarnas ålder Type of family and age of spouses/parents	Kaikki perheet joissa alle 7-vuotiaita lapsia Alla familjer med barn under 7 år All families with children aged 6 or under					Perheet joissa ainakin toinen vanhempi ruotsinkielinen Familjer med åtminstone en svenskspråkig förälder Families with at least one swedish-speaking parent				
	Yhteensä Totalt Total	1	2	3-	Alle 7-vuotiaita yhteensä Under 7 år totalt Aged 6 or under total	Yhteensä Totalt Total	1	2	3-	Alle 7-vuotiaita yhteensä Under 7 år totalt Aged 6 or under total
Perheitä yhteensä Familjer totalt Families total	285991	183723	86162	16106	407479	18699	11932	5860	907	26506
Miehen ikä - Mannens ålder - Age of man										
Yhteensä - Totalt - Total	247600	153739	78762	15099	359558	17124	10708	5546	870	24540
-19	353	318	32	3	392	10	9	1	-	11
20 - 24	7941	5989	1683	269	10190	327	264	58	5	395
25 - 29	32500	19551	10590	2359	48483	1919	1208	598	113	2768
30 - 34	68014	35949	26908	5157	106239	4835	2501	2017	317	7533
35 - 39	74870	44975	25189	4706	110263	5415	3265	1861	289	7890
40 - 44	42256	30154	10272	1830	56546	2993	2201	694	98	3894
45 - 49	15548	11947	3014	587	19844	1180	911	238	31	1484
50 - 54	4626	3676	806	144	5745	327	256	63	8	413
55 - 59	1153	908	206	39	1445	88	68	13	7	115
60 - 64	273	219	50	4	331	24	19	3	2	31
65-	66	53	12	1	80	6	6	-	-	6
Naisen ikä - Kvinnans ålder - Age of woman										
Yhteensä - Totalt - Total	283803	181901	85830	16072	404889	18590	11844	5841	905	26374
-19	1809	1713	91	5	1911	52	51	1	-	53
20 - 24	20351	14585	4904	862	27098	775	594	155	26	984
25 - 29	54411	31494	18732	4185	82551	3119	1847	1060	212	4655
30 - 34	88104	49091	33030	5983	134118	6322	3424	2517	381	9643
35 - 39	77875	51951	22085	3839	108320	5465	3578	1655	232	7610
40 - 44	33736	26479	6209	1048	42272	2314	1872	395	47	2812
45 - 49	7043	6142	754	147	8114	522	459	56	7	594
50 - 54	465	438	24	3	495	20	18	2	-	22
55 - 59	8	7	1	-	9	1	1	-	-	1
60 -	1	1	-	-	1	-	-	-	-	-
Aviopari ja lapsia Äkta makar med barn Married couple with children	181593	107523	60957	13113	271635	12239	7316	4178	745	18031
Miehen ikä - Mannens ålder - Age of man										
-19	44	38	5	1	52	2	2	-	-	2
20 - 24	3175	2064	917	194	4507	106	78	25	3	137
25 - 29	19751	10523	7200	2028	31667	1083	591	395	97	1697
30 - 34	49809	24159	21143	4507	80926	3417	1616	1521	280	5544
35 - 39	58365	34034	20223	4108	87548	4070	2374	1445	251	6051
40 - 44	33523	23707	8233	1583	45252	2301	1677	546	78	3014
45 - 49	12215	9282	2404	529	15784	921	713	184	24	1157
50 - 54	3526	2781	619	126	4419	246	192	48	6	310
55 - 59	910	717	161	32	1143	66	51	11	4	85
60 - 64	221	176	41	4	270	22	17	3	2	29
65-	54	42	11	1	67	5	5	-	-	5
Naisen ikä - Kvinnans ålder - Age of woman										
-19	217	191	24	2	246	7	7	-	-	7
20 - 24	7488	4464	2426	598	11213	268	171	78	19	386
25 - 29	31081	15755	12003	3323	50694	1760	901	685	174	2843
30 - 34	59446	29641	24825	4980	95172	4267	2080	1865	322	6817
35 - 39	54759	35000	16598	3161	78290	3926	2524	1218	184	5535
40 - 44	23496	18108	4475	913	30013	1642	1315	287	40	2015
45 - 49	4768	4044	588	136	5651	352	303	43	6	409
50 - 54	332	314	18	-	350	16	14	2	-	18
55 - 59	5	5	-	-	5	1	1	-	-	1
60 -	1	1	-	-	1	-	-	-	-	-

7. Perheet tyyppin, puolisoiden/vanhempien iän ja alle 7-vuotiaiden lasten määrän mukaan 31.12. 2001

(jatk.)

Familjer efter typ, makamas/föräldrarnas ålder och antalet barn under 7 år 31.12. 2001

(forts.)

Families by type, age of spouses/parents and number of children aged 6 or under in family on December 31, 2001 (cont.)

Perhetyyppi ja puolisoiden/vanhempien ikä Familjetyp och makamas/föräldrarnas ålder Type of family and age of spouses/parents	Kaikki perheet joissa alle 7-vuotiaita lapsia Alla familjer med barn under 7 år All families with children aged 6 or under					Perheet joissa ainakin toinen vanhempi ruotsinkielinen Familjer med åtminstone en svenskspråkig förälder Families with at least one swedish-speaking parent				
	Yhteensä Totalt Total	1	2	3-	Alle 7-vuotiaita yhteensä Under 7 år totalt Aged 6 or under total	Yhteensä Totalt Total	1	2	3-	Alle 7-vuotiaita yhteensä Under 7 år totalt Aged 6 or under total
Avopari ja lapsia Sambor med barn <i>Cohabiting couple with children</i>	63819	44394	17473	1952	85333	4776	3304	1349	123	6377
Miehen ikä - Mannens ålder - Age of man										
-19	306	277	27	2	337	8	7	1	-	9
20 - 24	4690	3856	759	75	5600	218	183	33	2	255
25 - 29	12481	8808	3347	326	16495	825	607	202	16	1059
30 - 34	17653	11342	5672	639	24646	1397	867	493	37	1965
35 - 39	15886	10434	4863	589	21974	1304	864	403	37	1783
40 - 44	8358	6134	1984	240	10849	672	505	148	19	858
45 - 49	3156	2506	593	57	3864	249	189	53	7	316
50 - 54	1017	823	177	17	1231	79	63	14	2	100
55 - 59	219	170	42	7	275	21	16	2	3	29
60 - 64	44	35	9	-	53	2	2	-	-	2
65-	9	9	-	-	9	1	1	-	-	1
Naisen ikä - Kvinnans ålder - Age of woman										
-19	914	868	45	1	961	33	32	1	-	34
20 - 24	8287	6470	1657	160	10272	405	335	64	6	481
25 - 29	15429	10116	4758	555	21338	1077	736	310	31	1449
30 - 34	18368	11776	5912	680	25679	1583	1003	536	44	2208
35 - 39	13909	9588	3861	460	18728	1121	742	343	36	1538
40 - 44	5718	4482	1146	90	7055	444	355	83	6	542
45 - 49	1146	1051	91	4	1245	110	98	12	-	122
50 - 54	47	43	2	2	53	3	3	-	-	3
55 - 59	1	-	1	-	2	-	-	-	-	-
60 -	-	-	-	-	-	-	-	-	-	-
Äiti ja lapsia Mor och barn <i>Mother and children</i>	38391	29984	7400	1007	47921	1575	1224	314	37	1966
Naisen ikä - Kvinnans ålder - Age of woman										
-19	678	654	22	2	704	12	12	-	-	12
20 - 24	4576	3651	821	104	5613	102	88	13	1	117
25 - 29	7901	5623	1971	307	10519	282	210	65	7	363
30 - 34	10290	7674	2293	323	13267	472	341	116	15	618
35 - 39	9207	7363	1626	218	11302	418	312	94	12	537
40 - 44	4522	3889	588	45	5204	228	202	25	1	255
45 - 49	1129	1047	75	7	1218	60	58	1	1	63
50 - 54	86	81	4	1	92	1	1	-	-	1
55 - 59	2	2	-	-	2	-	-	-	-	-
60 -	-	-	-	-	-	-	-	-	-	-
Isä ja lapsia Far och barn <i>Father and children</i>	2188	1822	332	34	2590	109	88	19	2	132
Miehen ikä - Mannens ålder - Age of man										
-19	3	3	-	-	3	-	-	-	-	-
20 - 24	76	69	7	-	83	3	3	-	-	3
25 - 29	268	220	43	5	321	11	10	1	-	12
30 - 34	552	448	93	11	667	21	18	3	-	24
35 - 39	619	507	103	9	741	41	27	13	1	56
40 - 44	375	313	55	7	445	20	19	-	1	22
45 - 49	177	159	17	1	196	10	9	1	-	11
50 - 54	83	72	10	1	95	2	1	1	-	3
55 - 59	24	21	3	-	27	1	1	-	-	1
60 - 64	8	8	-	-	8	-	-	-	-	-
65-	3	2	1	-	4	-	-	-	-	-

8A. Perheet, joissa on mies/isä, miehen iän ja perhetyyppin mukaan 31.12.2001

Familjer med man/far efter mannens ålder och familjetyp 31.12.2001

Families with a man/father by age of man and type of family on December 31, 2001

Miehen ikä Mannens ålder Age of man	Perhetyyppi - Familjetyp - Type of family					
	Yhteensä Totalt Total	Aviopari ilman lapsia Äkta makar utan barn Married couple without children	Aviopari ja lapsia Äkta makar med barn Married couple with children	Avopari ja lapsia Sambor med barn Cohabiting couple with children	Isä ja lapsia Far med barn Father and children	Avopari ilman lapsia Sambor utan barn Cohabiting couple without children
Yhteensä Totalt Total	1249319	446404	501981	105399	28934	166601
-19	3032	142	45	318	3	2524
20-24	43539	3320	3213	4829	76	32101
25-29	82709	11621	20176	13311	331	37270
30-34	109685	11828	54268	20926	1044	21619
35-39	132195	8929	83641	23174	2676	13775
40-44	136080	9227	92755	18728	4724	10646
45-49	145050	21371	93602	12551	5814	11712
50-54	156416	55353	75880	7292	5090	12801
55-59	122584	69994	37900	2713	2722	9255
60-64	100345	73629	17763	947	1539	6467
65-69	78884	63847	9645	334	1072	3986
70-74	67474	56743	6910	182	1196	2443
75-79	43173	36794	3923	62	1147	1247
80-84	19702	16752	1619	23	824	484
85-	8451	6854	641	9	676	271

Suhteellinen jakauma - Procentuella andelar - Relative proportion

Yhteensä	100	35,7	40,2	8,4	2,3	13,3
Totalt	Total	Total	Total	Total	Total	Total
-19	100	4,7	1,5	10,5	0,1	83,2
20-24	100	7,6	7,4	11,1	0,2	73,7
25-29	100	14,1	24,4	16,1	0,4	45,1
30-34	100	10,8	49,5	19,1	1,0	19,7
35-39	100	6,8	63,3	17,5	2,0	10,4
40-44	100	6,8	68,2	13,8	3,5	7,8
45-49	100	14,7	64,5	8,7	4,0	8,1
50-54	100	35,4	48,5	4,7	3,3	8,2
55-59	100	57,1	30,9	2,2	2,2	7,5
60-64	100	73,4	17,7	0,9	1,5	6,4
65-69	100	80,9	12,2	0,4	1,4	5,1
70-74	100	84,1	10,2	0,3	1,8	3,6
75-79	100	85,2	9,1	0,1	2,7	2,9
80-84	100	85,0	8,2	0,1	4,2	2,5
85-	100	81,1	7,6	0,1	8,0	3,2

8B. Perheet, joissa on nainen/äiti, naisen iän ja perhetyypin mukaan 31.12.2001

Familjer med kvinna/mor efter kvinnans ålder och familjetyp 31.12.2001

Families with a woman/mother by age of woman and type of family on December 31, 2001

Naisen ikä Kvinnans ålder Age of woman	Perhetyyppi - Familjetyp - Type of family					
	Yhteensä Totalt Total	Aviopari ilman lapsia Äkta makar utan barn Married couple without children	Aviopari ja lapsia Äkta makar med barn Married couple with children	Avopari ja lapsia Sambor med barn Cohabiting couple with children	Äiti ja lapsia Mor med barn Mother and children	Avopari ilman lapsia Sambor utan barn Cohabiting couple without children

Yhteensä Totalt Total	1378825	446404	501981	105399	158440	166601
-19	10457	482	217	918	678	8162
20-24	69846	6274	7517	8348	4603	43104
25-29	104816	14376	31904	16323	9103	33110
30-34	133345	10398	68227	22462	16332	15926
35-39	158075	7756	93208	23156	24120	9835
40-44	161097	10993	97455	17056	26509	9084
45-49	164178	30763	87922	10367	22983	12143
50-54	162603	67702	61490	4592	15969	12850
55-59	119972	75260	27069	1349	7530	8764
60-64	96554	73782	11646	445	4612	6069
65-69	73580	58508	6710	192	4620	3550
70-74	61536	48401	4839	121	6027	2148
75-79	38653	28130	2647	45	6689	1142
80-84	16987	10612	893	21	4995	466
85-	7126	2967	237	4	3670	248

Suhteellinen jakauma - Procentuella andelar - Relative proportion

Yhteensä Totalt Total	100	32,4	36,4	7,6	11,5	12,1
-19	100	4,6	2,1	8,8	6,5	78,1
20-24	100	9,0	10,8	12,0	6,6	61,7
25-29	100	13,7	30,4	15,6	8,7	31,6
30-34	100	7,8	51,2	16,8	12,2	11,9
35-39	100	4,9	59,0	14,6	15,3	6,2
40-44	100	6,8	60,5	10,6	16,5	5,6
45-49	100	18,7	53,6	6,3	14,0	7,4
50-54	100	41,6	37,8	2,8	9,8	7,9
55-59	100	62,7	22,6	1,1	6,3	7,3
60-64	100	76,4	12,1	0,5	4,8	6,3
65-69	100	79,5	9,1	0,3	6,3	4,8
70-74	100	78,7	7,9	0,2	9,8	3,5
75-79	100	72,8	6,8	0,1	17,3	3,0
80-84	100	62,5	5,3	0,1	29,4	2,7
85-	100	41,6	3,3	0,1	51,5	3,5

9A. Perheet, joissa mies, perhetyypin ja miehen siviilisäädyn mukaan 31.12.2001

Familjer med man efter familjetyp och mannens civilstånd 31.12.2001

Families with a man by type of family and marital status of man on December 31, 2001

Perhetyyppi Familjetyp Type of family	Siviilisäätö - Civilstånd - Marital status				
	Yhteensä Totalt Total	Naimattomat Ogifta Single	Naimisissa Giffta Married	Eronneet Frånskilda Divorced	Lesket Änklingar Widowed
Perheitä yhteensä Familjer totalt Families, total	1249319	208317	954892	75578	10532
Aviopari ilman lapsia Äkta makar utan barn Married couple without children	446404	-	446404	-	-
Aviopari ja lapsia Äkta makar med barn Married couple with children	501981	-	501981	-	-
Avopari ja lapsia Sambor med barn Cohabiting couple with children	105399	79393	850	24303	853
Isä ja lapsia Far och barn Father and children	28934	3121	3791	15337	6685
Avopari ilman lapsia Sambor utan barn Cohabiting couple without children	166601	125803	1866	35938	2994

9B. Perheet, joissa nainen, perhetyypin ja naisen siviilisäädyn mukaan 31.12.2001

Familjer med kvinna efter familjetyp och kvinnans civilstånd 31.12.2001

Families with a woman by type of family and marital status of woman on December 31, 2001

Perhetyyppi Familjetyp Type of family	Siviilisäätö - Civilstånd - Marital status				
	Yhteensä Totalt Total	Naimattomat Ogifta Single	Naimisissa Giffta Married	Eronneet Frånskilda Divorced	Lesket Änkor Widowed
Perheitä yhteensä Familjer totalt Families, total	1378825	241341	966029	127233	44222
Aviopari ilman lapsia Äkta makar utan barn Married couple without children	446404	-	446404	-	-
Aviopari ja lapsia Äkta makar med barn Married couple with children	501981	-	501981	-	-
Avopari ja lapsia Sambor med barn Cohabiting couple with children	105399	75960	830	26171	2438
Äiti ja lapsia Mor och barn Mother and children	158440	40739	15375	68291	34035
Avopari ilman lapsia Sambor utan barn Cohabiting couple without children	166601	124642	1439	32771	7749

10A. Lapsiperheet, joissa mies, perhetyypin ja miehen siviilisäädyn mukaan 31.12.2001

Barnfamiljer med man efter familjetypen och mannens civilstånd 31.12.2001

Families with underage children where there is a man by type of family and marital status of man on December 31, 2001

Perhetyyppi Familjetyp Type of family	Siviilisäätö - Civilstånd - Marital status				
	Yhteensä Total Total	Naimattomat Ogifta Single	Naimisissa Gifta Married	Eronneet Frånskilda Divorced	Lesket Änkiingar Widowed
Perheitä yhteensä Familjer totalt Families, total	501456	78866	391939	28763	1888
Aviopari ja lapsia Äkta makar med barn Married couple with children	389174	-	389174	-	-
Avopari ja lapsia Sambor med barn Cohabiting couple with children	97738	76260	631	20278	569
Isä ja lapsia Far och barn Father and children	14544	2606	2134	8485	1319

10B. Lapsiperheet, joissa nainen, perhetyypin ja naisen siviilisäädyn mukaan 31.12.2001

Barnfamiljer med kvinna efter familjetypen och kvinnans civilstånd 31.12.2001

Families with underage children where there is a woman by type of family and marital status of woman on December 31, 2001

Perhetyyppi Familjetyp Type of family	Siviilisäätö - Civilstånd - Marital status				
	Yhteensä Total Total	Naimattomat Ogifta Single	Naimisissa Gifta Married	Eronneet Frånskilda Divorced	Lesket Änkor Widowed
Perheitä yhteensä Familjer totalt Families, total	590778	110478	402570	71429	6301
Aviopari ja lapsia Äkta makar med barn Married couple with children	389174	-	389174	-	-
Avopari ja lapsia Sambor med barn Cohabiting couple with children	97738	73713	665	21844	1516
Äiti ja lapsia Mor och barn Mother and children	103866	36765	12731	49585	4785

11. Perheet perhetyypin ja miehen/isän ja naisen/äidin avio/avoliiton järjestysnumeron 1) mukaan 31.12.2001

Familjer efter familjetyp och ordningsnummer 1) för mannens/faderns och kvinnans/moderns äktenskap/samboförhållande 31.12.2001
 Families by type of family and order 1) of marriage/consensual union of man/father and woman/mother on December 31, 2001

Perhetyyppi ja miehen/isän avio/avoliiton järjestysnumero Familjetyp och ordningsnummer för mannens / faderns äktenskap/samboförhållande Type of family and order of marriage/consensual union of man/father	Yhteensä Totalt Total	Naisen/äidin avio/avoliiton järjestysnumero Ordningsnummer för kvinnans/moderns äktenskap/samboförhållande Order of marriage/consensual union of woman/mother						
		0	1	2	3	4-	Tuntematon Okänd Unknown	Ei vaimoa Ingen hustru No wife
		Kaikki perheet - Alla familjer - All families	1407759	40739	1165137	153413	14210	1700
0	3121	-	-	-	-	-	-	3121
1	1082734	-	987228	66220	4595	536	1325	22830
2	144314	-	67654	66198	6712	712	445	2593
3	13755	-	4642	7218	1396	208	63	228
4-	1553	-	457	794	208	54	10	30
Tuntematon - Okänt - Unknown	3842	-	2125	548	70	7	960	132
Ei miestä - Ingen man - No man	158440	40739	103031	12435	1229	183	823	-
Aviopari ilman lapsia Äkta makar utan barn Married couple without children	446404	-	401138	40250	3832	463	721	-
1	398679	-	378618	18202	1341	164	354	-
2	41803	-	20135	19408	1965	218	77	-
3	4326	-	1566	2240	451	57	12	-
4-	538	-	174	275	64	22	3	-
Tuntematon - Okänt - Unknown	1058	-	645	125	11	2	275	-
Aviopari ja lapsia Äkta makar med barn Married couple with children	501981	-	460366	37476	2481	242	1416	-
1	456029	-	431600	22465	1082	102	780	-
2	40911	-	25962	13575	1160	103	111	-
3	2896	-	1419	1235	202	32	8	-
4-	283	-	141	109	27	5	1	-
Tuntematon - Okänt - Unknown	1862	-	1244	92	10	-	516	-
Avopari ja lapsia Sambor med barn Cohabiting couple with children	105399	-	75960	26501	2449	224	265	-
1	79393	-	65356	12976	907	73	81	-
2	23412	-	9769	12172	1270	112	89	-
3	2084	-	671	1145	224	27	17	-
4-	182	-	48	93	31	8	2	-
Tuntematon - Okänt - Unknown	328	-	116	115	17	4	76	-
Äiti ja lapsia - Mor och barn - Mother and children	158440	40739	103031	12435	1229	183	823	-
Isä ja lapsia - Far och barn - Father and children	28934	-	-	-	-	-	-	28934
0	3121	-	-	-	-	-	-	3121
1	22830	-	-	-	-	-	-	22830
2	2593	-	-	-	-	-	-	2593
3	228	-	-	-	-	-	-	228
4-	30	-	-	-	-	-	-	30
Tuntematon - Okänt - Unknown	132	-	-	-	-	-	-	132
Avopari ilman lapsia Sambor utan barn Cohabiting couple without children	166601	-	124642	36751	4219	588	401	-
1	125803	-	111654	12577	1265	197	110	-
2	35595	-	11788	21043	2317	279	168	-
3	4221	-	986	2598	519	92	26	-
4-	520	-	94	317	86	19	4	-
Tuntematon - Okänt - Unknown	462	-	120	216	32	1	93	-

1) Avoliiton järjestysnumero on muilla kuin avoliitossa olevilla väestörekisteriin merkittyjen avioliittojen määrä.

Avoliitossa oleville on rekisteröityjen avioliittojen määrää kasvatettu yhdellä. Päättyneistä avioliitoista ei rekisterissä ole tietoa.

1) Ordningsnumret för äktenskap/samboförhållande är för andra än sambor det antal äktenskap som antecknats i befolkningsregistret.

När det gäller sambor har antalet registrerade äktenskap ökats med ett. I registret finns det inga uppgifter om upphörda samboförhållanden.

1) The serial number of a marriage/cohabitation is the number of marriages recorded in Population Register excluding consensual unions.

In case of cohabitants the number of recorded marriages has been increased by one. There is no data available on dissolved consensual unions in the register.

12A. Perheet, joissa on mies/isä perhetyypin, miehen avio/avoliiton järjestysnumeron 1) ja miehen iän mukaan 31.12.2001
 Familjer med man/far efter familjetyp, ordningsnummer 1) för mannens äktenskap/samboförhållande och ålder 31.12.2001
 Families with a man/father by type of family, order 1) of marriage/consensual union of man and age of man on December 31, 2001

Perhetyyppi ja avio/ avoliiton järjestysnumero Familjetyp och ordningsnummer för äktenskap/samboförhållande Type of family and number of marriage/consensual union	Yhteensä Totalt Total	Miehen/isän ikä - Mannens/faderns ålder - Age of man/father						
		-19	20-29	30-39	40-49	50-59	60-69	70-
Kaikki perheet - Alla familjer - All families	1249319	3032	126248	241880	281130	279000	179229	138800
0	3121	3	232	1035	1367	424	53	7
1	1082734	3028	124318	220545	235158	225378	152031	122276
2	144314	1	1596	18892	39966	45786	23582	14491
3	13755	-	35	880	3171	5325	2774	1570
4-	1553	-	1	54	281	628	356	233
Tuntematon - Okänt - Unknown	3842	-	66	474	1187	1459	433	223
Aviopari ilman lapsia	446404	142	14941	20757	30598	125347	137476	117143
Äkta makar utan barn Married couple without children								
1	398679	142	14781	18938	25130	110222	123782	105684
2	41803	-	141	1690	4773	12979	12064	10156
3	4326	-	5	96	466	1503	1234	1022
4-	538	-	-	7	63	176	160	132
Tuntematon - Okänt - Unknown	1058	-	14	26	166	467	236	149
Aviopari ja lapsia	501981	45	23389	137909	186357	113780	27408	13093
Äkta makar med barn Married couple with children								
1	456029	45	23083	130509	168981	97838	23530	12043
2	40911	-	269	6799	15581	13910	3415	937
3	2896	-	8	271	940	1254	335	88
4-	283	-	-	12	80	139	41	11
Tuntematon - Okänt - Unknown	1862	-	29	318	775	639	87	14
Avopari ja lapsia	105399	318	18140	44100	31279	10005	1281	276
Sambor med barn Cohabiting couple with children								
1	79393	318	17724	37934	19516	3543	280	78
2	23412	-	393	5797	10707	5517	833	165
3	2084	-	11	281	887	743	138	24
4-	182	-	1	13	56	87	20	5
Tuntematon - Okänt - Unknown	328	-	11	75	113	115	10	4
Isä ja lapsia - Far och barn - Father and children	28934	3	407	3720	10538	7812	2611	3843
0	3121	3	232	1035	1367	424	53	7
1	22830	-	171	2474	8239	6232	2147	3567
2	2593	-	4	190	808	996	359	236
3	228	-	-	12	68	92	31	25
4-	30	-	-	-	10	16	4	-
Tuntematon - Okänt - Unknown	132	-	-	9	46	52	17	8
Avopari ilman lapsia	166601	2524	69371	35394	22358	22056	10453	4445
Sambor utan barn Cohabiting couple without children								
1	125803	2523	68559	30690	13292	7543	2292	904
2	35595	1	789	4416	8097	12384	6911	2997
3	4221	-	11	220	810	1733	1036	411
4-	520	-	-	22	72	210	131	85
Tuntematon - Okänt - Unknown	462	-	12	46	87	186	83	48

1) Avioliiton järjestysnumero on muilla kuin avoliitossa olevilla väestörekisteriin merkittyjen avioliittojen määrä.

Avoliitossa oleville on rekisteröityjen avioliittojen määrää kasvatettu yhdellä. Päättyneistä avoliitoista ei rekisterissä ole tietoa.

1) Ordningsnumret för äktenskap/samboförhållande är för andra än sambor det antal äktenskap som antecknats i befolkningsregistret.

När det gäller sambor har antalet registrerade äktenskap ökat med ett. I registret finns det inga uppgifter om upphörda samboförhållanden.

1) The serial number of a marriage/cohabitation is the number of marriages recorded in Population Register excluding consensual unions.

In case of cohabitants the number of recorded marriages has been increased by one. There is no data available on dissolved consensual unions in the register.

12B. Perheet, joissa on naisen/äiti perhetyypin, naisen avio/avoliiton järjestysnumeron 1) ja naisen iän mukaan 31.12.2001
 Familjer med kvinna/mor efter familjetyyp, ordningsnummer 1) för kvinnans äktenskap/samboförhållande och ålder 31.12.2001
 Families with a woman/mother by type of family, order 1) of marriage/consensual union of woman and age of woman
 on December 31, 2001

Perhetyyppi ja avio/ avoliiton järjestysnumero Familjetyyp och ordningsnummer för äktenskap/samboförhållande Type of family and number of marriage/consensual union	Yhteensä Totalt Total	Naisen/äidin ikä - Kvinnans/moderns ålder - Age of woman/mother						
		-19	20-29	30-39	40-49	50-59	60-69	70-
Kaikki perheet - Alla familjer - All families	1378825	10457	174662	291420	325275	282575	170134	124302
0	40739	655	9718	16238	10713	2608	393	414
1	1165137	9795	160856	245857	260915	229044	148052	110618
2	153413	7	3817	26700	47046	44676	19380	11787
3	14210	-	92	1754	4618	4763	1855	1128
4-	1700	-	8	178	602	584	198	130
Tuntematon - Okänt - Unknown	3626	-	171	693	1381	900	256	225
Aviopari ilman lapsia Äkta makar utan barn Married couple without children	446404	482	20650	18154	41756	142962	132290	90110
1	401138	481	20331	16562	34722	125598	121069	82375
2	40250	1	294	1414	6064	15341	10140	6996
3	3832	-	8	129	683	1545	872	595
4-	463	-	-	21	109	184	87	62
Tuntematon - Okänt - Unknown	721	-	17	28	178	294	122	82
Aviopari ja lapsia Äkta makar med barn Married couple with children	501981	217	39421	161435	185377	88559	18356	8616
1	460366	217	38334	149818	167282	79223	17287	8205
2	37476	-	990	10636	16083	8403	982	382
3	2481	-	25	566	1195	604	67	24
4-	242	-	2	51	121	65	2	1
Tuntematon - Okänt - Unknown	1416	-	70	364	696	264	18	4
Avopari ja lapsia Sambor med barn Cohabiting couple with children	105399	918	24671	45618	27423	5941	637	191
1	75960	915	23293	35495	14523	1663	64	7
2	26501	3	1320	9385	11485	3639	505	164
3	2449	-	28	625	1194	532	53	17
4-	224	-	3	43	119	52	7	-
Tuntematon - Okänt - Unknown	265	-	27	70	102	55	8	3
Äiti ja lapsia Mor och barn Mother and children	158440	678	13706	40452	49492	23499	9232	21381
0	40739	655	9718	16238	10713	2608	393	414
1	103031	23	3745	21385	33153	17201	8058	19466
2	12435	-	200	2369	4693	3158	688	1327
3	1229	-	8	224	537	326	54	80
4-	183	-	1	33	87	52	2	8
Tuntematon - Okänt - Unknown	823	-	34	203	309	154	37	86
Avopari ilman lapsia Sambor utan barn Cohabiting couple without children	166601	8162	76214	25761	21227	21614	9619	4004
1	124642	8159	75153	22597	11235	5359	1574	565
2	36751	3	1013	2896	8721	14135	7065	2918
3	4219	-	23	210	1009	1756	809	412
4-	588	-	2	30	166	231	100	59
Tuntematon - Okänt - Unknown	401	-	23	28	96	133	71	50

1) Avoliiton järjestysnumero on muilla kuin avoliitossa olevilla väestörekisteriin merkittyjen avioliittojen määrä.

Avoliitossa oleville on rekisteröityjen avioliittojen määrää kasvatettu yhdellä. Päättyneistä avoliitoista ei rekisterissä ole tietoa.

1) Ordningsnumret för äktenskap/samboförhållande är för andra än sambor det antal äktenskap som antecknats i befolkningsregistret.

När det gäller sambor har antalet registrerade äktenskap ökats med ett. I registret finns det inga uppgifter om upphörda samboförhållanden.

1) The serial number of a marriage/cohabitation is the number of marriages recorded in Population Register excluding consensual unions.

In case of cohabitants the number of recorded marriages has been increased by one. There is no data available on dissolved consensual unions in the register.

13. Perheet puolisoiden/vanhempien kielen mukaan 31.12.2001

Familjer efter makarnas/föräldrarnas språk 31.12.2001

Families by language of spouses/parents on December 31, 2001

Vaimon/äidin kieli Hustruns/moderns språk Language of wife/mother	Yhteensä Totalt Total	Miehen/isän kieli - Mannens/faderns språk - Language of man/father									Perheessä ei isää Ingen far i familjen Family without a father
		Suomi Finska Finnish	Ruotsi Svenska Swedish	Venäjä Ryska Russian	Viro Estoniska Estonian	Englanti Engelska English	Saksa Tyska German	Arabia Arabiska Arabic	Somali Somaliska Somali	Muu tai tuntematon Annat eller okänt Other or unknown	
Kaikki perheet Alla familjer All families	1407759	1149587	74817	5216	1602	2694	1400	1791	761	11451	158440
Suomi Finska Finnish	1273948	1093010	23619	754	374	2137	1155	1049	61	5325	146464
Ruotsi Svenska Swedish	74209	17459	49007	20	12	172	91	48	3	383	7014
Venäjä Ryska Russian	11990	5113	151	4199	130	21	11	27	5	173	2160
Viro Estoniska Estonian	3701	1777	84	89	1027	11	3	9	-	43	658
Englanti Engelska English	1207	745	85	1	2	203	6	2	-	56	107
Saksa Tyska German	707	468	58	1	-	7	97	3	-	15	58
Arabia Arabiska Arabic	754	65	1	-	-	5	-	549	1	34	99
Somalia Somaliska Somali	1068	11	-	1	-	1	-	3	666	8	378
Muu ja tuntematon Annat eller okänt Other or unknown	11241	4014	324	74	12	89	20	49	5	5152	1502
Perheessä ei äitiä Ingen mor i familjen Family without a mother	28934	26925	1488	77	45	48	17	52	20	262	-

14. Lapsiperheet vanhempien kielen mukaan 31.12.2001

Barnfamiljer efter föräldrarnas språk 31.12.2001

Families with underage children by language of parents on December 31, 2001

Äidin kieli Moderns språk Language of mother	Yhteensä Totalt Total	Isän kieli - Faderns språk - Language of father									Perheessä ei isää Ingen far i familjen Family without a father
		Suomi Finska Finnish	Ruotsi Svenska Swedish	Venäjä Ryska Russian	Viro Estniska Estonian	Englanti Engelska English	Saksa Tyska German	Arabia Arabiska Arabic	Somali Somaliska Somali	Muu tai tuntematon Annat eller okänt Other or unknown	
Kaikki lapsiperheet Alla barnfamiljer All families with children	605322	458874	27780	2915	920	1381	565	1291	655	7075	103866
Suomi Finska Finnish	541585	431533	9177	282	138	1075	445	695	44	2892	95304
Ruotsi Svenska Swedish	29493	7309	17611	9	5	86	39	29	3	197	4205
Venäjä Ryska Russian	7505	2814	77	2476	82	12	2	19	3	109	1911
Viro Estniska Estonian	2304	941	44	50	668	5	2	7	-	26	561
Englanti Engelska English	670	401	34	1	1	100	4	2	-	32	95
Saksa Tyska German	331	208	20	-	-	4	47	2	-	4	46
Arabia Arabiska Arabic	618	39	1	-	-	4	-	452	1	29	92
Somalia Somaliska Somali	954	5	-	1	-	1	-	1	584	5	357
Muu tai tuntematon Annat eller okänt Other or unknown	7318	2104	169	44	1	60	12	35	3	3595	1295
Perheessä ei äitiä Ingen mor i familjen Family without a mother	14544	13520	647	52	25	34	14	49	17	186	-

15. Perheet puolisoiden/vanhempien kansalaisuuden mukaan 31.12.2001

Familjer efter makamas/föräldrarnas medborgarskap 31.12.2001

Families by citizenship of spouses/parents on December 31, 2001

Vaimon/ äidin kansalaisuus Hustruns/moderns medborgarskap Citizenship of wife/ mother	Yhteensä Totalt Total	Miehen/isän kansalaisuus - Mannens/faderns medborgarskap - Citizenship of man/father										Muu tai tuntematon Annat eller okänt Other or unknown	Perheessä ei isää Ingen far i familjen Family without a father
		Suomi Finland	Ruotsi Sverige Sweden	Britannia Storbritannien United Kingdom	Saksa Tyskland Germany	Viro Estland Estonia	IVY-maat OSS- länderna CIS	Aasia Asien Asia	Somalia	Muu Afrikka Övriga Afrika Other Africa	USA		
Kaikki perheet Alla familjer All families	1407759	1226731	2399	1176	991	1697	4788	3573	399	1186	720	5659	158440
Suomi Finland	1351144	1186155	1908	1074	859	260	411	1407	57	881	575	3313	154244
Ruotsi Sverige Sweden	1749	1095	397	-	2	2	-	2	-	1	6	10	234
Britannia Storbritannien United Kingdom	287	183	1	56	-	1	-	3	-	3	2	8	30
Saksa Tyskland Germany	470	313	3	2	87	-	1	2	-	2	2	11	47
Viro Estland Estonia	3807	1570	9	4	1	1227	207	10	-	8	3	94	674
IVY-maat OSS-länderna CIS	10051	4015	7	4	7	117	4044	44	2	10	3	105	1693
Aasia Asien Asia	4820	2168	12	7	1	-	-	1994	1	9	3	46	579
Somalia	902	254	1	-	-	-	1	4	320	3	-	4	315
Muu Afrikka Övriga Afrika Other Africa	652	315	1	1	2	1	-	3	5	219	1	3	101
USA	421	284	2	-	3	-	1	2	-	-	100	6	23
Muu tai tuntematon Annat eller okänt Other or unknown	4522	1850	7	19	16	47	48	33	-	14	13	1975	500
Perheessä ei äitiä Ingen mor i familjen Family without a mother	28934	28529	51	9	13	42	75	69	14	36	12	84	-

16. Lapsiperheet vanhempien kansalaisuuden mukaan 31.12.2001

Barnfamiljer efter föräldrarnas medborgarskap 31.12.2001

Families with underage children by citizenship of parents on December 31, 2001

Äidin kansalaisuus Moderns medborgarskap Citizenship of mother	Yhteensä Totalt Total	Isän kansalaisuus - Faderns medborgarskap - Citizenship of father										Muu tai tuntematon Annat eller okänt Other or unknown	Perheessä ei isää Ingen far i familjen Family without a father
		Suomi Finland	Ruotsi Sverige Sweden	Britannia Storbritannien United Kingdom	Saksa Tyskland Germany	Viro Estland Estonia	IVY-maat OSS-länderna CIS	Aasia Asien Asia	Somalia	Muu Afrikka Övriga Afrika Other Africa	USA		
Kaikki lapsiperheet Alla barnfamiljer All families with children	605322	488975	975	573	451	924	2524	2389	326	770	362	3187	103866
Suomi Finland	573538	468001	852	518	382	115	200	802	40	525	303	1617	100183
Ruotsi Sverige Sweden	812	537	71	-	-	-	-	-	-	1	5	3	195
Britannia Storbritannien United Kingdom	163	98	1	28	-	-	-	1	-	3	1	3	28
Saksa Tyskland Germany	267	177	1	-	42	-	-	-	-	1	2	4	40
Viro Estland Estonia	2305	840	5	3	-	704	114	6	-	6	2	55	570
IVY-maat OSS-länderna CIS	6030	2259	4	3	1	55	2141	25	2	6	1	65	1468
Aasia Asien Asia	3281	1231	5	5	1	-	-	1480	-	4	1	24	530
Somalia	802	229	1	-	-	-	1	1	270	2	-	3	295
Muu Afrikka Övriga Afrika Other Africa	489	203	1	-	1	-	-	2	2	179	1	-	100
USA	209	150	-	-	3	-	-	-	-	-	33	5	18
Muu tai tuntematon Annat eller okänt Other or unknown	2882	995	3	9	9	27	20	20	-	9	5	1346	439
Perheessä ei äitiä Ingen mor i familjen Family without a mother	14544	14255	31	7	12	23	48	52	12	34	8	62	-

17. Perheet puolisoiden/vanhempien syntymämaan mukaan 31.12.2001

Familjer efter makarnas/föräldrarnas födelseland 31.12.2001

Families by country of birth of spouses/parents on December 31, 2001

Vaimon/ äidin syntymämaa Hustruns/moderns födelseland Country of birth of wife/mother	Yhteensä Totalt Total	Miehen/isän syntymämaa - Mannens/faderns födelseland - Country of birth of man/father										Muu tai tuntematon Annat eller okänt Other or unknown	Perheessä ei isää Ingen far i familjen Family without a father
		Suomi Finland	Ruotsi Sverige Sweden	Britannia Storbritannien United Kingdom	Saksa Tyskland Germany	Viro Estland Estonia	IVY-maat OSS- länderna CIS	Aasia Asien Asia	Somalia	Muu Afrikka Övriga Afrika Other Africa	USA		
Kaikki perheet Alla familjer All families	1407759	1215297	6057	1260	1305	1317	6980	5562	724	2286	812	7719	158440
Suomi Finland	1336897	1166041	5622	1117	1146	176	1138	2062	56	1671	676	5216	151976
Ruotsi Sverige Sweden	7676	6321	231	13	10	-	6	22	-	10	9	73	981
Britannia Storbritannien United Kingdom	399	266	5	56	3	1	1	3	-	5	2	10	47
Saksa Tyskland Germany	718	518	4	3	79	2	9	5	-	5	3	19	71
Viro Estland Estonia	2778	1048	15	5	2	742	394	20	-	12	3	23	514
IVY-maat OSS-länderna CIS	14838	6315	28	9	19	354	5240	77	5	29	12	127	2623
Aasia Asien Asia	6387	2178	17	18	4	-	8	3165	4	20	4	72	897
Somalia	1031	10	1	-	1	-	1	7	626	21	-	3	361
Muu Afrikka Övriga Afrika Other Africa	894	278	2	1	2	1	1	12	12	411	1	12	161
USA	555	416	4	3	3	1	4	5	-	-	68	11	40
Muu tai tuntematon Annat eller okänt Other or unknown	6652	3626	39	20	20	9	59	54	1	25	16	2014	769
Perheessä ei äitiä Ingen mor i familjen Family without a mother	28934	28280	89	15	16	31	119	130	20	77	18	139	-

18. Lapsiperheet vanhempien syntymämaan mukaan 31.12.2001

Barnfamiljer efter föräldrarnas födelseland 31.12.2001

Families with underage children by country of birth of parents on December 31, 2001

Äidin syntymämaa Moderns födelseland Country of birth of mother	Yhteensä Totalt Total	Miehen/isän syntymämaa - Mannens/faderns födelseland - Country of birth of man/father										Muu tai tuntematon Annat eller okänt Other or unknown	Perheessä ei isää Ingen far i familjen Family without a father
		Suomi Finland	Ruotsi Sverige Sweden	Britannia Storbritannien United Kingdom	Saksa Tyskland Germany	Viro Estland Estonia	IVY-maat OSS- länderna CIS	Aasia Asien Asia	Somalia	Muu Afrikka Övriga Afrika Other Africa	USA		
Kaikki lapsiperheet Alla barnfamiljer <i>All families with underage children</i>	605322	482506	3126	608	568	809	3377	3827	623	1580	390	4042	103866
Suomi <i>Finland</i>	565153	457483	2882	527	487	62	281	1252	40	1093	329	2396	98321
Ruotsi <i>Sverige Sweden</i>	4720	3598	120	7	4	-	4	12	-	5	8	36	926
Britannia <i>Storbritannien United Kingdom</i>	220	139	1	28	-	-	1	3	-	4	2	4	38
Saksa <i>Tyskland Germany</i>	354	230	2	3	40	2	3	1	-	3	2	7	61
Viro <i>Estland Estonia</i>	1807	545	6	3	2	542	229	13	-	7	2	12	446
IVY-maat <i>OSS-länderna CIS</i>	8508	3242	14	5	5	180	2761	46	3	17	1	68	2166
Aasia <i>Asien Asia</i>	4429	1185	5	14	2	-	1	2358	3	12	-	39	810
Somalia	922	4	-	-	1	-	1	4	549	20	-	2	341
Muu Afrikka <i>Övriga Afrika Other Africa</i>	672	153	-	-	1	-	-	9	10	333	1	9	156
USA	271	204	1	1	3	1	1	2	-	-	27	6	25
Muu tai tuntematon <i>Annat eller okänt Other or unknown</i>	3722	1658	19	11	10	5	22	29	1	14	7	1370	576
Perheessä ei äitiä <i>Ingen mor i familjen Family without a mother</i>	14544	14065	76	9	13	17	73	98	17	72	11	93	-

19A. Suomen kansalaisten miesten ulkomaalaisten avio- ja avovaimojen kansalaisuudet 31.12.2001

Kvinnor som är gifta eller sammanbor med finländska män efter medborgarskap 31.12.2001

Citizenship of foreign spouses and cohabiting partners of Finnish men on December 31, 2001

Vaimon kansalaisuus Hustruns medborgarskap Citizenship of wife	Yhteensä	Miehen ikä - Mannens ålder - Age of man						
	Totalt Total	-29	30-39	40-49	50-59	60-69	70-79	80-

Avio- ja avoparit - Äkta makar och sambor - Married couples and cohabiting couples

Yhteensä - Totalt - Total	12047	1511	3963	3583	2189	602	165	34
Eurooppa - Europa - Europe	8485	1030	2444	2583	1771	491	135	31
Ruotsi - Sverige - Sweden	1095	209	263	289	201	83	40	10
Norja - Norge - Norway	122	19	39	33	20	5	4	2
Tanska - Danmark - Denmark	86	14	24	31	11	6	-	-
Islanti - Island - Iceland	24	7	8	9	-	-	-	-
Alankomaat - Nederländerna - Netherlands	52	9	21	15	5	2	-	-
Belgia - Belgien - Belgium	22	3	4	10	4	1	-	-
Britannia - Storbritannien - United Kingdom	183	32	62	50	29	8	1	1
Bulgaria - Bulgarien - Bulgaria	43	9	17	10	6	1	-	-
Espanja - Spanien - Spain	97	26	38	26	5	2	-	-
Irlanti - Irland - Ireland	19	3	6	5	5	-	-	-
Italia - Italien - Italy	73	22	33	12	6	-	-	-
Itävalta - Österrike - Austria	48	8	11	14	11	4	-	-
Jugoslavian Ltv - Jugoslaviens förbundsrep. - Federal Republic of Yugoslavia	18	5	11	2	-	-	-	-
Kreikka - Grekland - Greece	19	8	6	3	1	1	-	-
Latvia - Lettland - Latvia	58	11	18	18	11	-	-	-
Liettua - Litauen - Lithuania	43	7	19	8	9	-	-	-
Portugali - Portugal	23	5	5	8	2	3	-	-
Puola - Polen - Poland	143	21	43	38	34	5	2	-
Ranska - Frankrike - France	121	40	46	23	8	4	-	-
Romania - Rumänien - Romania	30	5	10	10	5	-	-	-
Saksa - Tyskland - Germany	313	53	106	90	47	16	1	-
Sveitsi - Schweiz - Switzerland	51	6	15	16	11	3	-	-
Tšekki - Tjeckien - Czech Republic	31	7	12	7	3	2	-	-
Turkki - Turkiet - Turkey *	89	12	52	22	3	-	-	-
Ukraina - Ukraine	127	10	44	42	22	7	1	1
Unkari - Ungern - Hungary	80	14	35	21	9	1	-	-
Valko-Venäjä - Vitryssland - Belarus	31	1	9	15	4	1	1	-
Venäjä - Ryssland - Russia	3388	246	905	1118	842	216	52	9
Ent. Neuvostoliitto - F. d. Sovjetunionen - Former USSR	407	17	86	152	120	26	6	-
Viro - Estland - Estonia	1570	188	450	471	334	93	26	8
Muu Eurooppa - Övriga Europa - Rest of Europe	79	13	46	15	3	1	1	-
Afrikka - Afrika - Africa	569	64	327	149	24	4	1	-
Algeria - Algeriet - Algeria	24	1	12	10	1	-	-	-
Ghana	15	3	7	3	1	1	-	-
Etelä-Afrikka - Sydafrika - South Africa	14	3	6	4	1	-	-	-
Etiopia - Etiopien - Ethiopia	26	4	15	4	2	-	1	-
Kenia - Kenya	27	6	12	8	1	-	-	-
Marokko - Marocko - Morocco	101	3	59	31	6	2	-	-
Somalia	254	27	175	50	1	1	-	-
Tansania - Tanzania	14	2	4	5	3	-	-	-
Tunisia - Tunisien	14	-	6	8	-	-	-	-
Muu Afrikka - Övriga Afrika - Rest of Africa	80	15	31	26	8	-	-	-
Amerikka - Amerika - America	710	125	305	164	79	24	11	2
Kanada - Canada	89	22	37	18	3	5	3	1
USA	284	47	111	72	36	10	7	1
Brasilia - Brasilien - Brazil	79	9	40	15	10	4	1	-
Chile	33	3	22	5	3	-	-	-
Ecuador	14	4	4	5	1	-	-	-
Kolumbia - Colombia	23	4	12	6	1	-	-	-
Kuuba - Cuba	22	5	1	9	7	-	-	-
Meksiko - Mexico	41	9	19	9	2	2	-	-
Peru	37	4	18	7	6	2	-	-
Muu Amerikka - Övriga Amerika - Rest of America	88	18	41	18	10	1	-	-
Aasia - Asien - Asia	2131	273	832	645	288	77	16	-
Bangladesh	35	2	25	7	1	-	-	-
Filippiinit - Filippinerna - Philippines	238	25	82	78	39	12	2	-
Indonesia - Indonesien - Indonesia	47	6	19	16	4	2	-	-
Intia - Indien - India	81	6	30	37	7	1	-	-

* Turkki ja Kypros laskettu Eurooppaan. Turkiet och Cypren summerad i Europa. Turkey and Cyprus counted to Europe.

19A. Suomen kansalaisten miesten ulkomaalaisten avio- ja avovaimojen kansalaisuudet 31.12.2001 (jatk.)
 Kvinnor som är gifta eller sammanbor med finländska män efter medborgarskap 31.12.2001 (forts.)
 Citizenship of foreign spouses and cohabiting partners of Finnish men on December 31, 2001 (cont.)

Vaimon kansalaisuus Hustruns medborgarskap Citizenship of wife	Yhteensä Totalt Total	Miehen ikä - Mannens ålder - Age of man						
		-29	30-39	40-49	50-59	60-69	70-79	80-
Irak - Iraq	50	8	23	15	3	-	1	-
Iran - Islamic Republic of Iran	35	3	17	11	2	-	2	-
Israel	35	5	21	4	5	-	-	-
Japani - Japan	125	27	51	32	13	2	-	-
Kazakstan - Kazakstan	20	1	5	8	4	-	2	-
Kiina - Kina - China	230	40	96	65	24	5	-	-
Korean tasavalta - Republiken Korea - Republic of Korea	16	4	6	3	3	-	-	-
Malesia - Malaysia	28	5	8	9	5	1	-	-
Pakistan	37	-	23	12	2	-	-	-
Singapore	15	2	9	4	-	-	-	-
Sri Lanka	20	-	4	9	5	2	-	-
Thaimaa - Thailand	885	90	319	286	140	43	7	-
Vietnam - Viet Nam	133	41	50	21	15	6	-	-
Muu Aasia - Övriga Asien - Rest of Asia	101	8	44	28	16	3	2	-
Oseania - Oseanien - Oceania	61	12	22	14	11	1	1	-
Australia - Australien	54	10	19	12	11	1	1	-
Muu Oseania - Övriga Oseanien - Rest of Oceania	7	2	3	2	-	-	-	-
Ilman kansalaisuutta ja tuntematon - Statlösa och okänt - Without nationality and unknown	91	7	33	28	16	5	1	1
Avioparit - Äkta makar - Married couples								
Yhteensä - Totalt - Total	9787	776	3232	3113	1974	526	139	27
Eurooppa - Europa - Europe	6743	481	1908	2200	1591	425	113	25
Ruotsi - Sverige - Sweden	649	81	146	189	143	60	25	5
Norja - Norge - Norway	78	4	28	21	17	3	3	2
Tanska - Danmark - Denmark	53	3	13	21	11	5	-	-
Islanti - Island - Iceland	11	-	5	6	-	-	-	-
Alankomaat - Nederländerna - Netherlands	33	3	10	14	4	2	-	-
Belgia - Belgien - Belgium	15	1	2	8	3	1	-	-
Britannia - Storbritannien - United Kingdom	134	12	42	46	26	6	1	1
Bulgaria - Bulgarien - Bulgaria	33	6	12	10	4	1	-	-
Espanja - Spanien - Spain	58	8	24	21	4	1	-	-
Irlanti - Irland - Ireland	12	-	3	4	5	-	-	-
Italia - Italien - Italy	50	5	29	11	5	-	-	-
Itävalta - Österrike - Austria	37	3	8	11	11	4	-	-
Jugoslavian Ltv - Jugoslaviens förbundsrep. - Federal Republic of Yugoslavia	14	3	10	1	-	-	-	-
Kreikka - Grekland - Greece	12	4	3	3	1	1	-	-
Latvia - Lettland - Latvia	45	6	15	14	10	-	-	-
Liettua - Litauen - Lithuania	39	6	17	8	8	-	-	-
Portugali - Portugal	16	1	4	7	2	2	-	-
Puola - Polen - Poland	115	12	36	30	30	5	2	-
Ranska - Frankrike - France	62	6	28	18	7	3	-	-
Romania - Rumänien - Romania	27	5	8	9	5	-	-	-
Saksa - Tyskland - Germany	222	14	78	73	41	15	1	-
Sveitsi - Schweiz - Switzerland	41	2	12	15	9	3	-	-
Tsekki - Tjeckien - Czech Republic	22	5	6	7	3	1	-	-
Turkki - Turkiet - Turkey *	80	9	50	19	2	-	-	-
Ukraina - Ukraine	117	9	40	39	20	7	1	1
Unkari - Ungern - Hungary	64	8	29	17	9	1	-	-
Valko-Venäjä - Vitryssland - Belarus	30	1	8	15	4	1	1	-
Venäjä - Ryssland - Russia	3079	165	810	1038	804	204	50	8
Ent. Neuvostoliitto - F.d. Sovjetunionen - Former USSR	334	2	63	131	111	22	5	-
Viro - Estland - Estonia	1201	91	332	380	291	76	23	8
Muu Eurooppa - Övriga Europa - Rest of Europe	80	6	37	14	1	1	1	-
Afrikka - Afrika - Africa	507	44	297	141	21	3	1	-
Algeria - Algeriet - Algeria	23	1	11	10	1	-	-	-
Ghana	11	1	6	3	-	1	-	-
Etelä-Afrikka - Sydafrika - South Africa	14	3	6	4	1	-	-	-
Etiopia - Etiopien - Ethiopia	23	3	13	4	2	-	1	-
Kenia - Kenya	21	4	9	7	1	-	-	-
Marokko - Marocko - Morocco	96	3	55	30	6	2	-	-

* Turkki ja Kypros laskettu Eurooppaan. Turkiet och Cypren summerad i Europa. Turkey and Cyprus counted to Europe.

19A. Suomen kansalaisten miesten ulkomaalaisten avio- ja avovaimojen kansalaisuudet 31.12.2001

(jatk.)

Kvinnor som är gifta eller sammanbor med finländska män efter medborgarskap 31.12.2001

(forts.)

Citizenship of foreign spouses and cohabiting partners of Finnish men on December 31, 2001

(cont.)

Vaimon kansalaisuus Hustruns medborgarskap Citizenship of wife	Yhteensä Totalt Total	Miehen ikä - Mannens ålder - Age of man						
		-29	30-39	40-49	50-59	60-69	70-79	80-
Somalia	235	20	165	49	1	-	-	-
Tansania - Tanzania	8	1	3	3	1	-	-	-
Tunisia - Tunisien	14	-	6	8	-	-	-	-
Muu Afrikka - Övriga Afrika - Rest of Africa	62	8	23	23	8	-	-	-
Amerikka - Amerika - America	580	72	257	145	74	22	9	1
Kanada - Canada	67	9	31	17	3	5	1	1
USA	240	31	97	64	33	8	7	-
Brasilia - Brasilien - Brazil	63	6	29	13	10	4	1	-
Chile	28	2	19	4	3	-	-	-
Ecuador	11	2	4	4	1	-	-	-
Kolumbia - Colombia	17	2	9	5	1	-	-	-
Kuuba - Cuba	20	4	1	8	7	-	-	-
Meksiko - Mexico	37	7	19	7	2	2	-	-
Peru	29	3	13	6	5	2	-	-
Muu Amerikka - Övriga Amerika - Rest of America	68	6	35	17	9	1	-	-
Aasia - Asien - Asia	1840	168	727	591	269	70	15	-
Bangladesh	34	2	24	7	1	-	-	-
Filippiinit - Filippinerna - Philippines	207	16	72	70	36	11	2	-
Indonesia - Indonesien - Indonesia	41	1	19	15	4	2	-	-
Intia - Indien - India	73	1	29	35	7	1	-	-
Irak - Iraq	49	8	22	15	3	-	1	-
Iran - Islamic Republic of Iran	31	1	16	10	2	-	2	-
Israel	33	4	20	4	5	-	-	-
Japani - Japan	100	12	44	29	13	2	-	-
Kazakstan - Kazakstan	19	-	5	8	4	-	2	-
Kiina - Kina - China	192	24	83	59	21	5	-	-
Korean tasavalta - Republiken Korea - Republic of Korea	13	3	4	3	3	-	-	-
Malesia - Malaysia	22	3	5	8	5	1	-	-
Pakistan	37	-	23	12	2	-	-	-
Singapore	15	2	9	4	-	-	-	-
Sri Lanka	19	-	4	9	5	1	-	-
Thaimaa - Thailand	751	52	265	259	130	38	7	-
Vietnam - Viet Nam	114	34	40	19	15	6	-	-
Muu Aasia - Övriga Asien - Rest of Asia	90	5	43	25	13	3	1	-
Oseania - Oseanien - Oceania	40	6	17	9	7	1	-	-
Australia - Australien	35	4	15	8	7	1	-	-
Muu Oseania - Övriga Oseanien - Rest of Oceania	5	2	2	1	-	-	-	-
Ilman kansalaisuutta ja tuntematon - Statlösa och okänt - Without nationality and unknown	77	5	26	27	12	5	1	1
Avopari - Sambor - Cohabiting couples								
Yhteensä - Totalt - Total	2260	735	731	470	215	76	26	7
Eurooppa - Europa - Europe	1742	549	536	383	180	66	22	6
Ruotsi - Sverige - Sweden	446	128	117	100	58	23	15	5
Norja - Norge - Norway	44	15	11	12	3	2	1	-
Tanska - Danmark - Denmark	33	11	11	10	-	1	-	-
Islanti - Island - Iceland	13	7	3	3	-	-	-	-
Alankomaat - Nederländerna - Netherlands	19	6	11	1	1	-	-	-
Belgia - Belgien - Belgium	7	2	2	2	1	-	-	-
Britannia - Storbritannien - United Kingdom	49	20	20	4	3	2	-	-
Bulgaria - Bulgarien - Bulgaria	10	3	5	-	2	-	-	-
Espanja - Spanien - Spain	39	18	14	5	1	1	-	-
Irlanti - Irland - Ireland	7	3	3	1	-	-	-	-
Italia - Italien - Italy	23	17	4	1	1	-	-	-
Itävalta - Österrike - Austria	11	5	3	3	-	-	-	-
Jugoslavian Ltv - Jugoslaviens förbundsrep. - Federal Republic of Yugoslavia	4	2	1	1	-	-	-	-
Kreikka - Grekland - Greece	7	4	3	-	-	-	-	-
Latvia - Lettland - Latvia	13	5	3	4	1	-	-	-
Liettua - Litauen - Lithuania	4	1	2	-	1	-	-	-

* Turkki ja Kypros laskettu Eurooppaan. Turkiet och Cypern summerad i Europa. Turkey and Cyprus counted to Europe.

19A. Suomen kansalaisten miesten ulkomaalaisten avio- ja avovaimojen kansalaisuudet 31.12.2001

(jatk.)

Kvinnor som är gifta eller sammanbor med finländska män efter medborgarskap 31.12.2001

(forts.)

Citizenship of foreign spouses and cohabiting partners of Finnish men on December 31, 2001

(cont.)

Vaimon kansalaisuus Hustruns medborgarskap Citizenship of wife	Yhteensä Totalt Total	Miehen ikä - Mannens ålder - Age of man						
		-29	30-39	40-49	50-59	60-69	70-79	80-
Portugali - Portugal	7	4	1	1	-	1	-	-
Puola - Polen - Poland	28	9	7	8	4	-	-	-
Ranska - Frankrike - France	59	34	18	5	1	1	-	-
Romania - Rumänien - Romania	3	-	2	1	-	-	-	-
Saksa - Tyskland - Germany	91	39	28	17	6	1	-	-
Sveitsi - Schweiz - Switzerland	10	4	3	1	2	-	-	-
Tšekki - Tjeckien - Czech Republic	9	2	6	-	-	1	-	-
Turkki - Turkiet - Turkey *	9	3	2	3	1	-	-	-
Ukraina - Ukraine	10	1	4	3	2	-	-	-
Unkari - Ungern - Hungary	16	6	6	4	-	-	-	-
Valko-Venäjä - Vitryssland - Belarus	1	-	1	-	-	-	-	-
Venäjä - Ryssland - Russia	309	81	95	80	38	12	2	1
Ent. Neuvostoliitto - F.d. Sovjetunionen - Former USSR	73	15	23	21	9	4	1	-
Viro - Estland - Estonia	369	97	118	91	43	17	3	-
Muu Eurooppa - Övriga Europa - Rest of Europe	19	7	9	1	2	-	-	-
Afrikka - Afrika - Africa	62	20	30	8	3	1	-	-
Algeria - Algeriet - Algeria	1	-	1	-	-	-	-	-
Ghana	4	2	1	-	1	-	-	-
Etelä-Afrikka - Sydafrika - South Africa	-	-	-	-	-	-	-	-
Etiopia - Etiopien - Ethiopia	3	1	2	-	-	-	-	-
Kenia - Kenya	6	2	3	1	-	-	-	-
Marokko - Marocko - Morocco	5	-	4	1	-	-	-	-
Somalia	19	7	10	1	-	1	-	-
Tansania - Tanzania	6	1	1	2	2	-	-	-
Tunisia - Tunisien	-	-	-	-	-	-	-	-
Muu Afrikka - Övriga Afrika - Rest of Africa	18	7	8	3	-	-	-	-
Amerikka - Amerika - America	130	53	48	19	5	2	2	1
Kanada - Canada	22	13	6	1	-	-	2	-
USA	44	16	14	8	3	2	-	1
Brasilia - Brasilien - Brazil	16	3	11	2	-	-	-	-
Chile	5	1	3	1	-	-	-	-
Ecuador	3	2	-	1	-	-	-	-
Kolumbia - Colombia	6	2	3	1	-	-	-	-
Kuuba - Cuba	2	1	-	1	-	-	-	-
Meksiko - Mexico	4	2	-	2	-	-	-	-
Peru	8	1	5	1	1	-	-	-
Muu Amerikka - Övriga Amerika - Rest of America	20	12	6	1	1	-	-	-
Aasia - Asien - Asia	291	105	105	54	19	7	1	-
Bangladesh	1	-	1	-	-	-	-	-
Filippiinit - Filippinerna - Philippines	31	9	10	8	3	1	-	-
Indonesia - Indonesien - Indonesia	6	5	-	1	-	-	-	-
Intia - Indien - India	8	5	1	2	-	-	-	-
Irak - Iraq	1	-	1	-	-	-	-	-
Iran - Islamic Republic of Iran	4	2	1	1	-	-	-	-
Israel	2	1	1	-	-	-	-	-
Japani - Japan	25	15	7	3	-	-	-	-
Kazakstan - Kazakstan	1	1	-	-	-	-	-	-
Kiina - Kina - China	38	16	13	6	3	-	-	-
Korean tasavalta - Republiken Korea - Republic of Korea	3	1	2	-	-	-	-	-
Malesia - Malaysia	6	2	3	1	-	-	-	-
Pakistan	-	-	-	-	-	-	-	-
Singapore	-	-	-	-	-	-	-	-
Sri Lanka	1	-	-	-	-	1	-	-
Thaimaa - Thailand	134	38	54	27	10	5	-	-
Vietnam - Viet Nam	19	7	10	2	-	-	-	-
Muu Aasia - Övriga Asien - Rest of Asia	11	3	1	3	3	-	1	-
Oseania - Oseanien - Oceania	21	6	5	5	4	-	1	-
Australia - Australien	19	6	4	4	4	-	1	-
Muu Oseania - Övriga Oseanien - Rest of Oceania	2	-	1	1	-	-	-	-
Ilman kansalaisuutta ja tuntematon - Statlösa och okänt - Without nationality and unknown	14	2	7	1	4	-	-	-

* Turkki ja Kypros laskettu Eurooppaan. Turkiet och Cypern summerad i Europa. Turkey and Cyprus counted to Europe.

19B. Suomen kansalaisten naisten ulkomaalaisten avio- ja avomiesten kansalaisuudet 31.12.2001

Män som är gifta eller sammanbor med finländska kvinnor efter medborgarskap 31.12.2001

Citizenship of foreign spouses and cohabiting partners of Finnish women on December 31, 2001

Miehen kansalaisuus Männens medborgarskap Citizenship of man	Yhteensä Totalt Total	Vaimon ikä - Hustruns ålder - Age of wife						
		-29	30-39	40-49	50-59	60-69	70-79	80-

Avio-ja avoparit - Äkta makar och sambor - Married couples and cohabiting couples

Yhteensä - Totalt - Total	10745	2887	3512	2304	1285	497	206	54
Eurooppa - Europa - Europe	7735	1879	2445	1704	1051	444	170	42
Ruotsi - Sverige - Sweden	1908	307	430	490	350	204	101	26
Norja - Norge - Norway	171	40	52	34	22	13	7	3
Tanska - Danmark - Denmark	204	46	55	43	36	15	8	1
Islanti - Island - Iceland	28	12	9	4	2	1	-	-
Alankomaat - Nederländerna - Netherlands	340	81	132	81	31	10	5	-
Albania	25	20	5	-	-	-	-	-
Belgia - Belgien - Belgium	46	16	18	7	3	2	-	-
Bosnia-Hertsegovina - Bosnien-Hercegovina - Bosnia and Hercegovina	32	15	13	1	3	-	-	-
Britannia - Storbritannien - United Kingdom	1074	284	389	227	122	39	10	3
Bulgaria - Bulgarien - Bulgaria	58	18	19	17	2	1	1	-
Espanja - Spanien - Spain	202	51	55	47	35	13	1	-
Irlanti - Irland - Ireland	107	36	46	17	6	2	-	-
Italia - Italien - Italy	372	76	151	87	36	17	4	1
Itävalta - Österrike - Austria	85	19	29	12	18	6	1	-
Ent. Jugoslavia - F.d. Jugoslaven - Former Yugoslavia	71	28	29	7	7	-	-	-
Jugoslavian Ltv. - Jugoslaven Förb. Repub. - Federal Republic of Yugoslavia	31	22	7	-	2	-	-	-
Kreikka - Grekland - Greece	195	40	86	49	14	4	1	1
Kroatia - Kroatien - Croatia	14	1	9	2	2	-	-	-
Portugall - Portugal	50	14	27	7	1	1	-	-
Puola - Polen - Poland	84	23	30	14	16	1	-	-
Ranska - Frankrike - France	262	101	93	45	14	6	1	2
Romania - Rumänien - Romania	42	13	16	8	3	2	-	-
Saksa - Tyskland - Germany	859	131	237	210	195	69	15	2
Sveitsi - Schweiz - Switzerland	141	20	47	34	24	8	6	2
Turkki - Turkiet - Turkey *	561	182	230	103	40	6	-	-
Unkari - Ungern - Hungary	45	16	19	7	2	1	-	-
Venäjä - Ryssland - Russia	300	111	90	66	22	8	2	1
Ent. Neuvostoliitto - F.d. Sovjetunionen - Former USSR	83	23	15	27	11	6	1	-
Viro - Estland - Estonia	260	106	69	47	29	6	3	-
Muu Eurooppa - Övriga Europa - Rest of Europe	85	27	38	11	3	3	3	-
Afrikka - Afrika - Africa	938	361	362	167	41	6	1	-
Algeria - Algeriet - Algeria	67	24	29	14	-	-	-	-
Egypti - Egypten - Egypt	98	22	43	20	11	2	-	-
Etelä-Afrikka - Sydafrika - South Africa	23	11	10	1	-	-	1	-
Etiopia - Etiopien - Ethiopia	30	14	7	7	2	-	-	-
Gambia	62	19	24	16	3	-	-	-
Ghana	59	22	21	10	6	-	-	-
Kenia - Kenya	32	15	10	4	3	-	-	-
Kongon demokraattinen tasavalta - Demokratiska republiken Kongo - The Democratic Republic of the Congo	30	8	14	7	1	-	-	-
Marokko - Marocko - Morocco	204	88	82	28	5	1	-	-
Nigeria	75	23	36	13	1	2	-	-
Senegal	16	6	5	4	-	1	-	-
Somalia	57	32	12	11	2	-	-	-
Tansania - Tanzania	24	12	7	5	-	-	-	-
Tunisia - Tunisien - Tunisia	73	28	31	9	5	-	-	-
Muu Afrikka - Övriga Afrika - Rest of Africa	88	37	31	18	2	-	-	-
Amerikka - Amerika - America	997	250	365	210	108	32	25	7
Kanada - Canada	177	41	54	37	27	4	12	2
USA	575	128	205	134	64	26	13	5
Argentiina - Argentina	15	2	9	4	-	-	-	-

* Turkki ja Kypros laskettu Eurooppaan. Turkiet och Cypem summerad i Europa. Turkey and Cyprus counted to Europe.

19B. Suomen kansalaisten naisten ulkomaalaisten avio- ja avomiesten kansalaisuudet 31.12.2001

(jatk.)

Män som är gifta eller sammanbor med finländska kvinnor efter medborgarskap 31.12.2001

(forts.)

Citizenship of foreign spouses and cohabiting partners of Finnish women on December 31, 2001

(cont.)

Miehen kansalaisuus Männens medborgarskap Citizenship of man	Yhteensä Totalt Total	Vaimon ikä - Hustruns ålder - Age of wife						
		-29	30-39	40-49	50-59	60-69	70-79	80-
Brasilia - Brasilien - Brazil	26	10	9	5	2	-	-	-
Chile	30	9	12	3	5	1	-	-
Kolumbia - Colombia	24	8	8	4	3	1	-	-
Kuuba - Cuba	30	12	9	4	5	-	-	-
Meksiko - Mexico	30	9	17	4	-	-	-	-
Peru	26	10	11	4	1	-	-	-
Muu Amerikka - Övriga Amerika - Rest of America	64	21	31	11	1	-	-	-
Aasia - Asien - Asia	845	333	275	173	57	6	-	1
Bangladesh	55	32	16	4	2	1	-	-
Filippiinit - Filippinerna - Philippines	18	8	7	3	-	-	-	-
Intia - Indien - India	82	31	30	14	7	-	-	-
Irak - Iraq	75	47	18	8	-	2	-	-
Iran - Islamic Republic of Iran	88	33	28	18	8	1	-	-
Israel	121	33	58	26	4	-	-	-
Japani - Japan	83	11	10	44	18	-	-	-
Jordania - Jordanien - Jordan	25	6	13	3	3	-	-	-
Kiina - Kina - China	54	19	22	11	-	1	-	1
Libanon - Lebanon	26	15	6	1	4	-	-	-
Malesia - Malaysia	14	5	9	-	-	-	-	-
Nepal	14	8	4	2	-	-	8	-
Pakistan	35	9	12	11	3	-	-	-
Vietnam - Viet Nam	80	48	15	14	3	-	-	-
Muu Aasia - Övriga Asien - Rest of Asia	75	28	27	14	5	1	-	-
Oseania - Oseanien - Oceania	157	41	46	37	23	6	2	2
Australia - Australien	133	33	38	32	20	6	2	2
Uusi-Seelanti - Nya Zeeland - New Zealand	23	7	8	5	3	-	-	-
Muu Oseania - Övriga Oseanien - Rest of Oceania	1	1	-	-	-	-	-	-
Ilman kansalaisuutta ja tuntematon - Statlösa och okänt - Without nationality and unknown	73	23	19	13	5	3	8	2
Avioparit - Äkta makar - Married couples								
Yhteensä - Totalt - Total	7351	1351	2541	1817	1026	409	164	43
Eurooppa - Europa - Europe	5094	739	1673	1313	835	367	133	34
Ruotsi - Sverige - Sweden	1235	118	278	346	244	155	72	22
Norja - Norge - Norway	96	7	30	25	16	11	5	2
Tanska - Danmark - Denmark	121	13	28	30	27	14	8	1
Islanti - Island - Iceland	16	5	4	4	2	1	-	-
Alankomaat - Nederländerna - Netherlands	209	19	88	67	22	8	5	-
Albania	18	14	4	-	-	-	-	-
Belgia - Belgien - Belgium	27	6	13	5	2	1	-	-
Bosnia-Hertsegovina - Bosnien-Hercegovina - Bosnia and Hercegovina	12	6	6	-	-	-	-	-
Britannia - Storbritannien - United Kingdom	677	86	257	180	105	36	10	3
Bulgaria - Bulgarien - Bulgaria	45	9	17	16	1	1	1	-
Espanja - Spanien - Spain	106	6	30	34	26	10	-	-
Irlanti - Irland - Ireland	59	9	34	11	4	1	-	-
Italia - Italien - Italy	240	22	95	72	32	14	4	1
Itävalta - Österrike - Austria	60	6	19	11	17	6	1	-
Ent. Jugoslavia - F.d. Jugoslavien - Former Yugoslavia	36	8	19	3	6	-	-	-
Jugoslavian Ltv. - Jugoslavien Förb. Repub. - Federal Republic of Yugoslavia	20	12	6	-	2	-	-	-
Kreikka - Grekland - Greece	134	13	65	39	12	4	1	-
Kroatia - Kroatien - Croatia	13	1	8	2	2	-	-	-
Portugali - Portugal	25	2	18	4	1	-	-	-
Puola - Polen - Poland	61	13	24	12	11	1	-	-

* Turkki ja Kypros laskettu Eurooppaan. Turkiet och Cypem summerad i Europa. Turkey and Cyprus counted to Europe.

19B. Suomen kansalaisten naisten ulkomaalaisten avio- ja aviomiesten kansalaisuudet 31.12.2001
(jatk.)

Män som är gifta eller sammanbor med finländska kvinnor efter medborgarskap 31.12.2001

(forts.)

Citizenship of foreign spouses and cohabiting partners of Finnish women on December 31, 2001

(cont.)

Miehen kansalaisuus Männens medborgarskap Citizenship of man	Yhteensä Totalt Total	Vaimon ikä - Hustruns ålder - Age of wife						
		-29	30-39	40-49	50-59	60-69	70-79	80-
Ranska - Frankrike - France	150	33	60	38	11	6	1	1
Romania - Rumänien - Romania	35	9	14	7	3	2	-	-
Saksa - Tyskland - Germany	636	44	165	174	175	64	12	2
Sveitsi - Schweiz - Switzerland	112	6	38	30	22	8	6	2
Turkki - Turkiet - Turkey *	447	135	182	85	39	6	-	-
Unkari - Ungern - Hungary	27	8	13	5	1	-	-	-
Venäjä - Ryssland - Russia	216	64	70	55	18	7	2	-
Ent. Neuvostoliitto - F.d. Sovjetunionen - Former USSR	52	6	11	19	10	5	1	-
Viro - Estland - Estonia	140	38	44	30	22	4	2	-
Muu Eurooppa - Övriga Europa - Rest of Europe	69	21	33	9	2	2	2	-
Afrikka - Afrika - Africa	723	254	290	138	36	4	1	-
Algeria - Algeriet - Algeria	57	20	24	13	-	-	-	-
Egypti - Egypten - Egypt	71	17	32	13	9	-	-	-
Etelä-Afrikka - Sydafrika - South Africa	21	10	10	-	-	-	1	-
Etiopia - Etiopien - Ethiopia	22	8	7	5	2	-	-	-
Gambia	48	13	18	15	2	-	-	-
Ghana	42	10	18	9	5	-	-	-
Kenia - Kenya	23	10	6	4	3	-	-	-
Kongon demokraattinen tasavalta - Demokratiska republiken Kongo - The Democratic Republic of the Congo	24	6	12	5	1	-	-	-
Marokko - Marocko - Morocco	172	71	70	25	5	1	-	-
Nigeria	58	19	26	10	1	2	-	-
Senegal	14	5	5	3	-	1	-	-
Somalia	30	12	9	8	1	-	-	-
Tansania - Tanzania	18	9	4	5	-	-	-	-
Tunisia - Tunisien - Tunisia	57	20	24	8	5	-	-	-
Muu Afrikka - Övriga Afrika - Rest of Africa	66	24	25	15	2	-	-	-
Amerikka - Amerika - America	772	144	306	183	86	27	20	6
Kanada - Canada	135	18	49	31	22	4	9	2
USA	461	76	172	119	56	23	11	4
Argentiina - Argentina	11	-	7	4	-	-	-	-
Brasilia - Brasilien - Brazil	17	5	7	4	1	-	-	-
Chile	18	5	9	3	1	-	-	-
Kolumbia - Colombia	17	4	7	4	2	-	-	-
Kuuba - Cuba	19	5	8	3	3	-	-	-
Meksiko - Mexico	21	3	15	3	-	-	-	-
Peru	23	9	9	4	1	-	-	-
Muu Amerikka - Övriga Amerika - Rest of America	50	19	23	8	-	-	-	-
Aasia - Asien - Asia	606	190	220	143	47	5	-	1
Bangladesh	43	25	11	4	2	1	-	-
Filippiinit - Filippinerna - Philippines	11	4	7	-	-	-	-	-
Intia - Indien - India	58	18	24	9	7	-	-	-
Irak - Iraq	38	19	13	4	-	2	-	-
Iran - Islamic Republic of Iran	58	18	21	13	5	1	-	-
Israel	99	24	51	21	3	-	-	-
Japani - Japan	70	5	7	42	16	-	-	-
Jordania - Jordanien - Jordan	20	5	10	3	2	-	-	-
Kiina - Kina - China	30	2	17	10	-	-	-	1
Libanon - Lebanon	23	12	6	1	4	-	-	-
Malesia - Malaysia	7	3	4	-	-	-	-	-
Nepal	9	5	3	1	-	-	-	-
Pakistan	31	5	12	11	3	-	-	-
Vietnam - Viet Nam	54	30	10	12	2	-	-	-
Muu Aasia - Övriga Asien - Rest of Asia	55	15	24	12	3	1	-	-
Oseania - Oseanien - Oceania	105	13	38	31	17	4	2	-
Australia - Australien	90	10	33	26	15	4	2	-
Uusi-Seelanti - Nya Zeeland - New Zealand	14	2	5	5	2	-	-	-

* Turkki ja Kypros laskettu Eurooppaan. Turkiet och Cypern summerad i Europa. Turkey and Cyprus counted to Europe.

19B. Suomen kansalaisten naisten ulkomaalaisten avio- ja avomiesten kansalaisuudet 31.12.2001
Män som är gifta eller sammanbor med finländska kvinnor efter medborgarskap 31.12.2001
Citizenship of foreign spouses and cohabiting partners of Finnish women on December 31, 2001

(jatk.)
(forts.)
(cont.)

Miehen kansalaisuus Männens medborgarskap <i>Citizenship of man</i>	Yhteensä Totalt <i>Total</i>	Vaimon ikä - Hustruns ålder - <i>Age of wife</i>						
		-29	30-39	40-49	50-59	60-69	70-79	80-
Muu Oseania - Övriga Oseanien - <i>Rest of Oceania</i>	1	1	-	-	-	-	-	-
Ilman kansalaisuutta ja tuntematon - Statlösa och okänt - <i>Without nationality and unknown</i>	51	11	14	9	5	2	8	2
Avoparit - Sambor - <i>Cohabiting couples</i>								
Yhteensä - Totalt - <i>Total</i>	3394	1536	971	487	259	88	42	11
Eurooppa - Europa - <i>Europe</i>	2641	1140	772	391	216	77	37	8
Ruotsi - Sverige - <i>Sweden</i>	673	189	152	144	106	49	29	4
Norja - Norge - <i>Norway</i>	75	33	22	9	6	2	2	1
Tanska - Danmark - <i>Denmark</i>	83	33	27	13	9	1	-	-
Islanti - Island - <i>Iceland</i>	12	7	5	-	-	-	-	-
Alankomaat - Nederländerna - <i>Netherlands</i>	131	62	44	14	9	2	-	-
Albania	7	6	1	-	-	-	-	-
Belgia - Belgien - <i>Belgium</i>	19	10	5	2	1	1	-	-
Bosnia-Hertsegovina - Bosnien-Hercegovina - <i>Bosnia and Herzegovina</i>	20	9	7	1	3	-	-	-
Britannia - Storbritannien - <i>United Kingdom</i>	397	198	132	47	17	3	-	-
Bulgaria - Bulgarien - <i>Bulgaria</i>	13	9	2	1	1	-	-	-
Espanja - Spanien - <i>Spain</i>	96	45	25	13	9	3	1	-
Irlanti - Irland - <i>Ireland</i>	48	27	12	6	2	1	-	-
Italia - Italien - <i>Italy</i>	132	54	56	15	4	3	-	-
Itävalta - Österrike - <i>Austria</i>	25	13	10	1	1	-	-	-
Ent. Jugoslavia - F.d. Jugoslaviens - <i>Former Yugoslavia</i>	35	20	10	4	1	-	-	-
Jugoslavian Ltv. - Jugoslaviens Förb. Repub. - <i>Federal Republic of Yugoslavia</i>	11	10	1	-	-	-	-	-
Kreikka - Grekland - <i>Greece</i>	61	27	21	10	2	-	-	1
Kroatia - Kroatien - <i>Croatia</i>	1	-	1	-	-	-	-	-
Portugali - Portugal	25	12	9	3	-	1	-	-
Puola - Polen - <i>Poland</i>	23	10	6	2	5	-	-	-
Ranska - Frankrike - <i>France</i>	112	68	33	7	3	-	-	1
Romania - Rumänien - <i>Romania</i>	7	4	2	1	-	-	-	-
Saksa - Tyskland - <i>Germany</i>	223	87	72	36	20	5	3	-
Sveitsi - Schweiz - <i>Switzerland</i>	29	14	9	4	2	-	-	-
Turkki - Turkiet - <i>Turkey</i> *	114	47	48	18	1	-	-	-
Unkari - Ungern - <i>Hungary</i>	18	8	6	2	1	1	-	-
Venäjä - Ryssland - <i>Russia</i>	84	47	20	11	4	1	-	1
Ent. Neuvostoliitto - F.d. Sovjetunionen - <i>Former USSR</i>	31	17	4	8	1	1	-	-
Viro - Estland - <i>Estonia</i>	120	68	25	17	7	2	1	-
Muu Eurooppa - Övriga Europa - <i>Rest of Europe</i>	16	6	5	2	1	1	1	-
Afrikka - Afrika - <i>Africa</i>	215	107	72	29	5	2	-	-
Algeria - Algeriet - <i>Algeria</i>	10	4	5	1	-	-	-	-
Egypti - Egypten - <i>Egypt</i>	27	5	11	7	2	2	-	-
Etelä-Afrikka - Sydafrika - <i>South Africa</i>	2	1	-	1	-	-	-	-
Etiopia - Etiopien - <i>Ethiopia</i>	8	6	-	2	-	-	-	-
Gambia	14	6	6	1	1	-	-	-
Ghana	17	12	3	1	1	-	-	-
Kenia - Kenya	9	5	4	-	-	-	-	-
Kongon demokraattinen tasavalta - Demokratiska republiken Kongo - <i>The Democratic Republic of the Congo</i>	6	2	2	2	-	-	-	-
Marokko - Marocko - <i>Morocco</i>	32	17	12	3	-	-	-	-
Nigeria	17	4	10	3	-	-	-	-
Senegal	2	1	-	1	-	-	-	-
Somalia	27	20	3	3	1	-	-	-
Tansania - Tanzania	6	3	3	-	-	-	-	-
Tunisia - Tunisien - <i>Tunisia</i>	16	8	7	1	-	-	-	-
Muu Afrikka - Övriga Afrika - <i>Rest of Africa</i>	22	13	6	3	-	-	-	-

* Turkki ja Kypros laskettu Eurooppaan. Turkiet och Cypern summerad i Europa. Turkey and Cyprus counted to Europe.

19B. Suomen kansalaisten naisten ulkomaalaisten avio- ja avomiesten kansalaisuudet 31.12.2001

(jatk.)

Män som är gifter eller sammanbor med finländska kvinnor efter medborgarskap 31.12.2001

(forts.)

Citizenship of foreign spouses and cohabiting partners of Finnish women on December 31, 2001

(cont.)

Miehen kansalaisuus Männens medborgarskap Citizenship of man	Yhteensä Totalt Total	Vaimon ikä - Hustruns ålder - Age of wife						
		-29	30-39	40-49	50-59	60-69	70-79	80-
Amerikka - Amerika - America	225	106	59	27	22	5	5	1
Kanada - Canada	42	23	5	6	5	-	3	-
USA	114	52	33	15	8	3	2	1
Argentiina - Argentina	4	2	2	-	-	-	-	-
Brasilia - Brasilien - Brazil	9	5	2	1	1	-	-	-
Chile	12	4	3	-	4	1	-	-
Kolumbia - Colombia	7	4	1	-	1	1	-	-
Kuuba - Cuba	11	7	1	1	2	-	-	-
Meksiko - Mexico	9	6	2	1	-	-	-	-
Peru	3	1	2	-	-	-	-	1
Muu Amerikka - Övriga Amerika - Rest of America	14	2	8	3	1	-	-	-
Aasia - Asien - Asia	239	143	55	30	10	1	-	-
Bangladesh	12	7	5	-	-	-	-	-
Filippiinit - Filippinerna - Philippines	7	4	-	3	-	-	-	-
Intia - Indien - India	24	13	6	5	-	-	-	-
Irak - Iraq	37	28	5	4	-	-	-	-
Iran - Islamic Republic of Iran	30	15	7	5	3	-	-	-
Israel	22	9	7	5	1	-	-	-
Japani - Japan	13	6	3	2	2	-	-	-
Jordania - Jordanien - Jordan	5	1	3	-	1	-	-	-
Kiina - Kina - China	24	17	5	1	-	1	-	-
Libanon - Lebanon	3	3	-	-	-	-	-	-
Malesia - Malaysia	7	2	5	-	-	-	-	-
Nepal	5	3	1	1	-	-	-	-
Pakistan	4	4	-	-	-	-	-	-
Vietnam - Viet Nam	26	18	5	2	1	-	-	-
Muu Aasia - Övriga Asien - Rest of Asia	20	13	3	2	2	-	-	-
Oseania - Oseanien - Oceania	52	28	8	6	6	2	-	2
Australia - Australien	43	23	5	6	5	2	-	2
Uusi-Seelanti - Nya Zeeland - New Zealand	9	5	3	-	1	-	-	-
Muu Oseania - Övriga Oseanien - Rest of Oceania	-	-	-	-	-	-	-	-
Ilman kansalaisuutta ja tuntematon - Statlösa och okänt - Without nationality and unknown	22	12	5	4	-	1	-	-

* Turkki ja Kypros laskettu Eurooppaan. Turkiet och Cypem summerad i Europa. Turkey and Cyprus counted to Europe.

20A Suomessa syntyneiden miesten ulkomailla syntyneiden vaimojen syntymämaat 31.12.2001

Kvinnor som är gifta eller sammanbor med män som är födda i Finland efter kvinnornas födelseland 31.12.2001

Country of birth of foreign-born wives of men born in Finland on December 31, 2001

Vaimon syntymämaa Hustruns födelseland Country of birth of wife	Yhteensä Totalt Total	Miehen ikä - Mannens ålder - Age of man						
		-29	30-39	40-49	50-59	60-69	70-79	80-

Avio-ja avoparit - Äkta makar och sambor - Married couples and cohabiting couples

Yhteensä - Total - Total	20976	3911	6550	4830	3276	1392	775	242
Eurooppa - Europa - Europe	16219	3296	4926	3672	2634	1054	509	128
Ruotsi - Sverige - Sweden	6321	2267	2488	888	428	177	61	12
Norja - Norge - Norway	188	32	40	29	36	22	18	11
Tanska - Danmark - Denmark	113	14	29	29	22	6	7	6
Islanti - Island - Iceland	22	6	7	9	-	-	-	-
Alankomaat - Nederländerna - Netherlands	58	14	16	15	4	5	4	-
Belgia - Belgien - Belgium	27	4	3	8	6	3	3	-
Britannia - Storbritannien - United Kingdom	266	39	85	69	44	18	8	3
Bulgaria - Bulgarien - Bulgaria	75	8	19	24	15	7	2	-
Espanja - Spanien - Spain	113	34	41	26	9	2	1	-
Irlanti - Irland - Ireland	19	3	8	3	5	-	-	-
Italia - Italien - Italy	84	29	30	13	7	3	2	-
Itävalta - Österrike - Austria	54	11	12	12	8	9	2	-
Ent. Jugoslavia - F.d. Jugoslavien - Former Yugoslavia	44	9	22	11	2	-	-	-
Kreikka - Grekland - Greece	21	11	5	3	1	1	-	-
Latvia - Lettland - Latvia	57	11	18	16	12	-	-	-
Liettua - Litauen - Lithuania	38	6	17	4	9	1	1	-
Portugali - Portugal	20	5	5	4	3	3	-	-
Puola - Polen - Poland	275	26	50	79	85	20	14	1
Ranska - Frankrike - France	153	40	51	36	19	4	2	1
Romania - Rumänien - Romania	49	7	15	13	10	4	-	-
Saksa - Tyskland - Germany	518	102	153	98	78	61	21	5
Sveitsi - Schweiz - Switzerland	92	21	23	20	16	6	5	1
Tsekkoslovakia - Tjeckoslovakien - Czechoslovakia	64	4	19	10	16	10	5	-
Turkki - Turkiet - Turkey *	37	10	18	7	1	-	1	-
Ukraina - Ukraine	50	5	16	12	8	5	4	-
Unkari - Ungern - Hungary	127	14	39	33	26	13	2	-
Venäjä - Ryssland - Russia	326	26	88	100	83	22	6	1
Ent. Neuvostoliitto - F.d. Sovjetunionen - Former USSR	5900	381	1272	1783	1472	590	323	79
Viro - Estland - Estonia	1048	143	309	304	207	60	17	8
Muu Eurooppa - Övriga Europa - Rest of Europe	60	14	28	14	2	2	-	-
Afrikka - Afrika - Africa	288	59	105	83	33	5	2	1
Etelä-Afrikka - Sydafrika - South Africa	37	8	10	14	4	-	1	-
Etiopia - Etiopien - Ethiopia	30	7	11	9	3	-	-	-
Kenia - Kenya	37	8	16	12	1	-	-	-
Marokko - Marocko - Morocco	38	4	17	10	5	2	-	-
Sambia	17	6	6	3	2	-	-	-
Tansania - Tanzania	22	3	5	8	6	-	-	-
Muu Afrikka - Övriga Afrika - Rest of Africa	107	23	40	27	12	3	1	1
Amerikka - Amerika - America	1123	185	397	254	118	46	84	39
Kanada - Canada	236	48	59	48	19	15	41	6
USA	416	67	140	95	38	12	32	32
Argentiina - Argentina	28	5	10	5	6	-	2	-
Brasilia - Brasilien - Brazil	100	14	44	20	12	6	4	-
Chile	49	5	28	8	4	2	1	1
Ecuador	17	4	5	5	3	-	-	-
Kolumbia - Colombia	34	6	15	10	2	1	-	-
Kuuba - Cuba	26	4	3	11	7	1	-	-
Meksiko - Mexico	47	9	20	11	4	3	-	-
Peru	62	5	29	17	8	2	1	-
Venezuela	16	4	4	4	3	1	-	-
Muu Amerikka - Övriga Amerika - Rest of America	92	14	40	20	12	3	3	-
Aasia - Asien - Asia	2163	286	770	638	343	107	18	1
Fillippiinit - Filippinerna - Philippines	369	27	115	122	77	26	2	-
Indonesia	50	6	19	17	5	2	1	-

* Turkki ja Kypros laskettu Eurooppaan. Turkiet och Cypern summerad i Europa. Turkey and Cyprus counted to Europe.

20A Suomessa syntyneiden miesten ulkomailla syntyneiden vaimojen syntymämaat 31.12.2001

(jatk.)

Kvinnor som är gifta eller sammanbor med män som är födda i Finland efter kvinnomas födelseland 31.12.2001

(forts.)

Country of birth of foreign-born wives of men born in Finland on December 31, 2001

(cont.)

Vaimon syntymämaa Hustruns födelseland Country of birth of wife	Yhteensä Total Total	Miehen ikä - Mannens ålder - Age of man						
		-29	30-39	40-49	50-59	60-69	70-79	80-
Iran - Islamic Republic of Iran	23	8	5	7	1	1	1	-
Intia - Indien - India	42	14	14	6	5	1	1	1
Israel	46	8	23	7	6	2	-	-
Japani - Japan	144	33	56	37	15	3	-	-
Kiina - Kina - China	207	39	82	50	27	7	2	-
Korean tasavalta - Republiken Korea - Republic of Korea	23	5	8	5	4	1	-	-
Libanon - Lebanon	14	1	8	4	1	-	-	-
Malesia - Malaysia	30	5	6	11	7	1	-	-
Singapore	19	3	11	4	1	-	-	-
Sri Lanka	24	-	2	11	9	2	-	-
Thaimaa - Thailand	965	97	342	307	156	54	9	-
Vietnam - Viet Nam	113	21	48	26	13	5	-	-
Muu Aasia - Övriga Asien - Rest of Asia	94	19	31	24	16	2	2	-
Oseania - Oseanien - Oceania	121	28	48	34	6	3	2	-
Australia - Australien	111	25	43	32	6	3	2	-
Muu Oseania - Övriga Oseanien - Rest of Oceania	10	3	5	2	-	-	-	-
Tuntematon - Okänt - Unknown	1062	57	304	149	142	177	160	73
Avioparit - Äkta makar - Married couples								
Yhteensä - Total - Total	15395	1387	4658	4124	2961	1287	743	235
Eurooppa - Europa - Europe	11570	1086	3413	3112	2376	972	486	125
Ruotsi - Sverige - Sweden	3433	670	1508	674	355	157	57	12
Norja - Norge - Norway	136	5	29	22	32	20	17	11
Tanska - Danmark - Denmark	82	3	17	22	21	6	7	6
Islanti - Island - Iceland	10	-	4	6	-	-	-	-
Alankomaat - Nederländerna - Netherlands	38	5	7	13	4	5	4	-
Belgia - Belgien - Belgium	20	2	2	6	5	2	3	-
Britannia - Storbritannien - United Kingdom	198	9	59	60	42	17	8	3
Bulgaria - Bulgarien - Bulgaria	60	4	13	23	11	7	2	-
Espanja - Spanien - Spain	66	6	26	23	8	2	1	-
Irlanti - Irland - Ireland	11	-	4	2	5	-	-	-
Italia - Italien - Italy	52	6	24	11	6	3	2	-
Itävalta - Österrike - Austria	40	4	8	9	8	9	2	-
Ent. Jugoslavia - F.d. Jugoslaviens - Former Yugoslavia	27	2	16	9	-	-	-	-
Kreikka - Grekland - Greece	15	6	4	3	1	1	-	-
Latvia - Lettland - Latvia	46	7	16	13	10	-	-	-
Liettua - Litauen - Lithuania	34	5	15	4	9	-	1	-
Portugali - Portugal	14	1	5	3	3	2	-	-
Puola - Polen - Poland	229	14	41	63	76	20	14	1
Ranska - Frankrike - France	91	7	31	30	16	4	2	1
Romania - Rumänien - Romania	41	5	11	12	10	3	-	-
Saksa - Tyskland - Germany	360	23	101	85	67	59	20	5
Sveitsi - Schweiz - Switzerland	69	3	21	18	15	6	5	1
Tšekkoslovakia - Tjeckoslovakien - Czechoslovakia	51	2	12	10	13	9	5	-
Turkki - Turkiet - Turkey *	27	5	15	6	-	-	1	-
Ukraina - Ukraine	48	4	16	11	8	5	4	-
Unkari - Ungern - Hungary	105	7	31	29	25	12	1	-
Venäjä - Ryssland - Russia	304	22	78	96	80	21	6	1
Ent. Neuvostoliitto - F.d. Sovjetunionen - Former USSR	5134	186	1059	1592	1367	547	307	76
Viro - Estland - Estonia	778	64	215	244	177	53	17	8
Muu Eurooppa - Övriga Europa - Rest of Europe	51	9	25	13	2	2	-	-
Afriikka - Afrika - Africa	212	28	76	73	28	4	2	1
Etelä-Afriikka - Sydafrika - South Africa	27	3	7	12	4	-	1	-
Etiopia - Etiopien - Ethiopia	26	5	10	8	3	-	-	-
Kenia - Kenya	30	5	13	11	1	-	-	-
Marokko - Marocko - Morocco	31	3	12	9	5	2	-	-
Sambia	10	2	4	2	2	-	-	-

* Turkki ja Kypros laskettu Eurooppaan. Turkiet och Cypem summerad i Europa. Turkey and Cyprus counted to Europe.

20A Suomessa syntyneiden miesten ulkomailla syntyneiden vaimojen syntymämaat 31.12.2001

(jatk.)

Kvinnor som är gifta eller sammanbor med män som är födda i Finland efter kvinnomas födelseland 31.12.2001

(forts.)

Country of birth of foreign-born wives of men born in Finland on December 31, 2001

(cont.)

Vaimon syntymämaa Hustruns födelseland Country of birth of wife	Yhteensä Total Total	Miehen ikä - Mannens ålder - Age of man						
		-29	30-39	40-49	50-59	60-69	70-79	80-
Tansania - Tanzania	15	2	3	6	4	-	-	-
Muu Afrikka - Övriga Afrika - Rest of Africa	73	8	27	25	9	2	1	1
Amerikka - Amerika - America	908	94	314	226	110	44	82	38
Kanada - Canada	191	26	43	45	17	14	40	6
USA	343	36	112	87	34	12	31	31
Argentiina - Argentina	20	1	6	5	6	-	2	-
Brasilia - Brasilien - Brazil	77	7	31	17	12	6	4	-
Chile	38	1	23	6	4	2	1	1
Ecuador	14	2	5	4	3	-	-	-
Kolumbia - Colombia	27	3	12	9	2	1	-	-
Kuuba - Cuba	24	3	3	10	7	1	-	-
Meksiko - Mexico	41	6	20	9	4	2	-	-
Peru	47	3	21	13	7	2	1	-
Venetsuela	13	2	4	3	3	1	-	-
Muu Amerikka - Övriga Amerika - Rest of America	73	4	34	18	11	3	3	-
Aasia - Asien - Asia	1788	145	635	571	321	97	18	1
Filippiinit - Filippinerna - Philippines	322	16	97	111	72	24	2	-
Indonesia	44	1	19	16	5	2	1	-
Iran - Islamic Republic of Iran	12	3	2	5	1	-	1	-
Intia - Indien - India	26	3	9	6	5	1	1	1
Israel	37	4	18	7	6	2	-	-
Japani - Japan	116	17	47	34	15	3	-	-
Kiina - Kina - China	170	23	69	45	24	7	2	-
Korean tasavalta - Republiken Korea - Republic of Korea	17	3	4	5	4	1	-	-
Libanon - Lebanon	13	-	8	4	1	-	-	-
Malesia - Malaysia	24	2	4	10	7	1	-	-
Singapore	17	2	10	4	1	-	-	-
Sri Lanka	23	-	2	11	9	1	-	-
Thaimaa - Thailand	814	54	284	273	145	49	9	-
Vietnam - Viet Nam	73	7	34	18	10	4	-	-
Muu Aasia - Övriga Asien - Rest of Asia	80	10	28	22	16	2	2	-
Oseania - Oseanien - Oceania	76	13	30	24	5	2	2	-
Australia - Australien	68	10	27	22	5	2	2	-
Muu Oseania - Övriga Oseanien - Rest of Oceania	8	3	3	2	-	-	-	-
Tuntematon - Okänt - Unknown	841	21	190	118	121	168	153	70
Avoparit - Sambor - Cohabiting couples								
Yhteensä - Total - Total	5581	2524	1892	706	315	105	32	7
Eurooppa - Europa - Europe	4649	2210	1513	560	258	82	23	3
Ruotsi - Sverige - Sweden	2888	1597	980	214	73	20	4	-
Norja - Norge - Norway	52	27	11	7	4	2	1	-
Tanska - Danmark - Denmark	31	11	12	7	1	-	-	-
Islanti - Island - Iceland	12	6	3	3	-	-	-	-
Alankomaat - Nederländerna - Netherlands	20	9	9	2	-	-	-	-
Belgia - Belgien - Belgium	7	2	1	2	1	1	-	-
Britannia - Storbritannien - United Kingdom	68	30	26	9	2	1	-	-
Bulgaria - Bulgarien - Bulgaria	15	4	6	1	4	-	-	-
Espanja - Spanien - Spain	47	28	15	3	1	-	-	-
Irlanti - Irland - Ireland	8	3	4	1	-	-	-	-
Italia - Italien - Italy	32	23	6	2	1	-	-	-
Itävalta - Österrike - Austria	14	7	4	3	-	-	-	-
Ent. Jugoslavia - F.d. Jugoslavien - Former Yugoslavia	17	7	6	2	2	-	-	-
Kreikka - Grekland - Greece	6	5	1	-	-	-	-	-
Latvia - Lettland - Latvia	11	4	2	3	2	-	-	-
Liettua - Litauen - Lithuania	4	1	2	-	-	1	-	-
Portugali - Portugal	6	4	-	1	-	1	-	-
Puola - Polen - Poland	46	12	9	16	9	-	-	-

* Turkki ja Kypros laskettu Eurooppaan. Turkiet och Cypem summerad i Europa. Turkey and Cyprus counted to Europe.

20A Suomessa syntyneiden miesten ulkomailla syntyneiden vaimojen syntymämaat 31.12.2001

(jatk.)

Kvinnor som är gifta eller sammanbor med män som är födda i Finland efter kvinnornas födelseland 31.12.2001

(forts.)

Country of birth of foreign-born wives of men born in Finland on December 31, 2001

(cont.)

Vaimon syntymämaa Hustruns födelseland Country of birth of wife	Yhteensä Totalt Total	Miehen ikä - Mannens ålder - Age of man						
		-29	30-39	40-49	50-59	60-69	70-79	80-
Ranska - Frankrike - France	62	33	20	6	3	-	-	-
Romania - Rumänien - Romania	8	2	4	1	-	1	-	-
Saksa - Tyskland - Germany	158	79	52	13	11	2	1	-
Sveitsi - Schweiz - Switzerland	23	18	2	2	1	-	-	-
Tšekkoslovakia - Tjeckoslovakien - Czechoslovakia	13	2	7	-	3	1	-	-
Turkki - Turkiet - Turkey *	10	5	3	1	1	-	-	-
Ukraina - Ukraine	2	1	-	1	-	-	-	-
Unkari - Ungern - Hungary	22	7	8	4	1	1	1	-
Venäjä - Ryssland - Russia	22	4	10	4	3	1	-	-
Ent. Neuvostoliitto - F.d. Sovjetunionen - Former USSR	766	195	213	191	105	43	16	3
Viro - Estland - Estonia	270	79	94	60	30	7	-	-
Muu Eurooppa - Övriga Europa - Rest of Europe	9	5	3	1	-	-	-	-
Afriikka - Afrika - Africa	76	31	29	10	5	1	-	-
Etelä-Afriikka - Sydafrika - South Africa	10	5	3	2	-	-	-	-
Etiopia - Etiopien - Ethiopia	4	2	1	1	-	-	-	-
Kenia - Kenya	7	3	3	1	-	-	-	-
Marokko - Marocko - Morocco	7	1	5	1	-	-	-	-
Sambia	7	4	2	1	-	-	-	-
Tansania - Tanzania	7	1	2	2	2	-	-	-
Muu Afriikka - Övriga Afrika - Rest of Africa	34	15	13	2	3	1	-	-
Amerikka - Amerika - America	215	91	83	28	8	2	2	1
Kanada - Canada	45	22	16	3	2	1	1	-
USA	73	31	28	8	4	-	1	1
Argentiina - Argentina	8	4	4	-	-	-	-	-
Brasilia - Brasilien - Brazil	23	7	13	3	-	-	-	-
Chile	11	4	5	2	-	-	-	-
Ecuador	3	2	-	1	-	-	-	-
Kolumbia - Colombia	7	3	3	1	-	-	-	-
Kuuba - Cuba	2	1	-	1	-	-	-	-
Meksiko - Mexico	6	3	-	2	-	1	-	-
Peru	15	2	8	4	1	-	-	-
Venezuela	3	2	-	1	-	-	-	-
Muu Amerikka - Övriga Amerika - Rest of America	19	10	6	2	1	-	-	-
Aasia - Asien - Asia	375	141	135	67	22	10	-	-
Filippiinit - Filippinerna - Philippines	47	11	18	11	5	2	-	-
Indonesia	6	5	-	1	-	-	-	-
Iran - Islamic Republic of Iran	11	5	3	2	-	1	-	-
Intia - Indien - India	16	11	5	-	-	-	-	-
Israel	9	4	5	-	-	-	-	-
Japani - Japan	28	16	9	3	-	-	-	-
Kiina - Kina - China	37	16	13	5	3	-	-	-
Korean tasavalta - Republiken Korea - Republic of Korea	6	2	4	-	-	-	-	-
Libanon - Lebanon	1	1	-	-	-	-	-	-
Malesia - Malaysia	6	3	2	1	-	-	-	-
Singapore	2	1	1	-	-	-	-	-
Sri Lanka	1	-	-	-	-	1	-	-
Thaimaa - Thailand	151	43	58	34	11	5	-	-
Vietnam - Viet Nam	40	14	14	8	3	1	-	-
Muu Aasia - Övriga Asien - Rest of Asia	14	9	3	2	-	-	-	-
Oseania - Oseanien - Oceania	45	15	18	10	1	1	-	-
Australia - Australien	43	15	16	10	1	1	-	-
Muu Oseania - Övriga Oseanien - Rest of Oceania	2	-	2	-	-	-	-	-
Tuntematon - Okänt - Unknown	221	36	114	31	21	9	7	3

* Turkki ja Kypros laskettu Eurooppaan. Turkiet och Cypern summerad i Europa. Turkey and Cyprus counted to Europe.

20B. Suomessa syntyneiden naisten ulkomailla syntyneiden miesten syntymämaat 31.12.2001

Män som är gifta eller sammanbor med kvinnor som är födda i Finland efter männens födelseland 31.12.2001

Country of birth of foreign-born husbands of women born in Finland on December 31, 2001

Miehen syntymämaa Männens födelseland Country of birth of man	Yhteensä Totalt Total	Vaimon ikä - Hustruns age - Age of woman						
		-29	30-39	40-49	50-59	60-69	70-79	80-

Avio-ja avoparit - Äkta makar och sambor - Married couples and cohabiting couples

Yhteensä - Totalt - Total	18880	5901	5614	3506	2234	977	473	175
Eurooppa - Europa - Europe	13225	4505	3728	2293	1631	682	286	100
Ruotsi - Sverige - Sweden	5622	2772	1549	707	422	116	42	14
Norja - Norge - Norway	193	44	49	41	32	17	8	2
Tanska - Danmark - Denmark	194	42	47	40	36	18	9	2
Islanti - Island - Iceland	24	10	9	3	2	-	-	-
Alankomaat - Nederländerna - Netherlands	355	76	123	89	45	12	9	1
Albania	26	21	5	-	-	-	-	-
Belgia - Belgien - Belgium	60	21	19	9	6	4	-	1
Britannia - Storbritannien - United Kingdom	1117	270	364	259	166	41	11	6
Bulgaria - Bulgarien - Bulgaria	119	22	33	42	16	4	1	1
Espanja - Spanien - Spain	245	53	59	59	53	18	3	-
Irlanti - Irland - Ireland	98	29	42	17	8	2	-	-
Italia - Italien - Italy	394	73	148	101	45	21	5	1
Itävalta - Österrike - Austria	104	19	23	13	35	13	1	-
Ent. Jugoslavia - F.d. Jugoslavien - Former Yugoslavia	190	55	77	23	31	3	1	-
Kreikka - Grekland - Greece	240	37	90	71	32	8	1	1
Kypros - Cypem - Cyprus *	29	2	12	12	3	-	-	-
Portugali - Portugal	56	15	24	10	6	1	-	-
Puola - Polen - Poland	209	30	45	58	62	10	4	-
Ranska - Frankrike - France	288	95	101	55	23	10	1	3
Romania - Rumänien - Romania	105	17	36	29	17	4	2	-
Saksa - Tyskland - Germany	1146	226	277	253	262	93	29	6
Sveitsi - Schweiz - Switzerland	156	32	46	36	26	11	4	1
Tsekkoslovakia - Tjeckoslovakien - Czechoslovakia	44	6	10	8	13	4	2	1
Turkki - Turkiet - Turkey *	719	192	301	153	63	9	1	-
Unkari - Ungern - Hungary	119	23	33	17	25	13	4	4
Venäjä - Ryssland - Russia	23	3	9	2	2	2	3	2
Ent. Neuvostoliitto - F.d. Sovjetunionen - Former USSR	1109	219	127	158	179	238	136	52
Viro - Estland - Estonia	176	75	48	24	16	5	8	-
Muu Eurooppa - Övriga Europa - Rest of Europe	65	26	22	4	5	5	1	2
Afrikka - Afrika - Africa	1727	483	685	401	128	27	3	-
Algeria - Algeriet - Algeria	174	31	77	53	10	3	-	-
Egypti - Egypten - Egypt	219	30	84	68	28	9	-	-
Etelä Afrikka - Sydafrika - South Africa	59	26	17	9	3	3	1	-
Etiopia - Etiopien - Ethiopia	61	21	16	13	11	-	-	-
Gambia	90	23	38	24	4	1	-	-
Ghana	84	27	35	14	7	1	-	-
Kenia - Kenya	39	16	12	8	3	-	-	-
Kongon demokraattinen tasavalta - Demokratiska republiken Kongo - The Democratic Republic of the Congo	41	12	18	10	1	-	-	-
Marokko - Marocko - Morocco	413	124	182	81	21	4	1	-
Nigeria	121	28	55	31	4	3	-	-
Norsunluurannikko - Eifenbenskusten - Côte d'Ivoire	20	6	7	4	3	-	-	-
Sambia	14	5	5	3	1	-	-	-
Senegal	26	7	11	6	1	1	-	-
Sierra Leone	17	8	4	4	1	-	-	-
Somalia	56	37	9	6	4	-	-	-
Sudan	15	4	7	3	1	-	-	-
Tansania - Tanzania	43	17	14	9	3	-	-	-
Tunisia - Tunisien - Tunisia	146	38	56	35	17	-	-	-
Muu Afrikka - Övriga Afrika - Rest of Africa	89	23	38	20	5	2	1	-
Amerikka - Amerika - America	1374	321	446	295	129	78	75	30
Kanada - Canada	282	67	75	65	15	32	25	3
USA	676	136	212	149	67	39	46	27
Argentiina - Argentina	43	8	20	9	4	-	2	-

* Turkki ja Kypros laskettu Eurooppaan. Turkiet och Cypem summerad i Europa. Turkey and Cyprus counted to Europe.

20B. Suomessa syntyneiden naisten ulkomailla syntyneiden miesten syntymämaat 31.12.2001 (jatk.)
Män som är gifta eller sammanbor med kvinnor som är födda i Finland efter männens födelseland 31.12.2001 (forts.)
Country of birth of foreign-born husbands of women born in Finland on December 31, 2001 (cont.)

Miehen syntymämaa Männens födelseland Country of birth of man	Yhteensä Total	Valimon ikä - Hustruns age - Age of woman						
		-29	30-39	40-49	50-59	60-69	70-79	80-
Brasilia - Brasilien - Brazil	49	19	14	10	5	-	1	-
Chile	55	10	22	12	10	1	-	-
Kolumbia - Colombia	33	10	8	7	6	2	-	-
Kuuba - Cuba	42	15	14	5	8	-	-	-
Meksiko - Mexico	38	12	20	6	-	-	-	-
Peru	42	15	15	7	5	-	-	-
Venezuela	15	5	6	3	1	-	-	-
Muu Amerikka - Övriga Amerika - Rest of America	99	24	40	22	8	4	1	-
Aasia - Asien - Asia	1317	342	464	336	139	27	6	3
Bangladesh	77	37	29	6	4	1	-	-
Filippiinit - Filippinerna - Philippines	40	10	20	7	1	2	-	-
Indonesia	17	1	7	7	1	1	-	-
Intia - Indien - India	161	35	46	43	29	8	-	-
Irak - Iraq	92	37	26	18	6	5	-	-
Iran - Islamic Republic of Iran	177	40	67	51	17	1	1	-
Israel	177	41	81	43	8	3	1	-
Japani - Japan	105	10	13	51	29	1	1	-
Jordania - Jordanien - Jordan	42	4	17	14	6	-	-	1
Kiina - Kina - China	56	21	22	6	1	1	3	2
Libanon - Lebanon	78	20	31	18	9	-	-	-
Malesia - Malaysia	23	4	14	5	-	-	-	-
Nepal	15	8	5	2	-	-	-	-
Pakistan	71	10	22	23	15	1	-	-
Sri Lanka	33	7	14	5	6	1	-	-
Syyria - Syrien - Syrian Arab Republic	44	7	21	13	2	1	-	-
Thaimaa - Thailand	21	10	6	4	1	-	-	-
Vietnam - Viet Nam	43	29	8	5	1	-	-	-
Muu Aasia - Övriga Asien - Rest of Asia	45	11	15	15	3	1	-	-
Oseania - Oseanien - Oceania	190	74	63	34	12	4	3	-
Australia - Australien	154	63	52	25	8	3	3	-
Uusi-Seelanti - Nya Zeeland - New Zealand	31	8	11	7	4	1	-	-
Muu Oseania - Övriga Oseanien - Rest of Oceania	5	3	-	2	-	-	-	-
Tuntematon - Okänt - Unknown	1047	176	228	147	195	159	100	42
Avioparit - Äkta makar - Married couples								
Yhteensä - Totalt - Total	12600	2278	4032	2893	1907	888	437	165
Eurooppa - Europa - Europe	8290	1535	2543	1855	1392	616	257	92
Ruotsi - Sverige - Sweden	2950	904	1004	557	340	96	36	13
Norja - Norge - Norway	115	6	28	32	26	15	7	1
Tanska - Danmark - Denmark	119	11	26	28	28	16	8	2
Islanti - Island - Iceland	13	4	4	3	2	-	-	-
Alankomaat - Nederländerna - Netherlands	231	17	86	73	35	10	9	1
Albania	19	15	4	-	-	-	-	-
Belgia - Belgien - Belgium	36	9	12	7	4	3	-	1
Britannia - Storbritannien - United Kingdom	731	87	238	204	147	39	11	5
Bulgaria - Bulgarien - Bulgaria	98	11	27	39	15	4	1	1
Espanja - Spanien - Spain	139	5	34	44	40	15	1	-
Irlanti - Irland - Ireland	53	3	30	12	7	1	-	-
Italia - Italien - Italy	270	22	99	87	39	17	5	1
Itävalta - Österrike - Austria	82	8	16	12	32	13	1	-
Ent. Jugoslavia - F.d. Jugoslavien - Former Yugoslavia	117	20	52	17	25	3	-	-
Kreikka - Grekland - Greece	182	14	72	59	28	8	1	-
Kypros - Cypern - Cyprus *	25	-	11	11	3	-	-	-
Portugali - Portugal	31	2	16	7	6	-	-	-
Puola - Polen - Poland	163	14	35	49	53	9	3	-
Ranska - Frankrike - France	175	30	67	45	21	9	1	2
Romania - Rumänien - Romania	89	11	31	26	15	4	2	-
Saksa - Tyskland - Germany	819	63	191	209	237	87	26	6
Sveitsi - Schweiz - Switzerland	116	7	36	32	25	11	4	1

* Turkki ja Kypros laskettu Eurooppaan. Turkiet och Cypern summerad i Europa. Turkey and Cyprus counted to Europe.

20B. Suomessa syntyneiden naisten ulkomailla syntyneiden miesten syntymämaat 31.12.2001

(jatk.)

Män som är gifta eller sammanbor med kvinnor som är födda i Finland efter männens födelseland 31.12.2001

(forts.)

Country of birth of foreign-born husbands of women born in Finland on December 31, 2001

(cont.)

Miehen syntymämaa Männens födelseland Country of birth of man	Yhteensä Totalt Total	Vaimon ikä - Hustruns age - Age of woman						
		-29	30-39	40-49	50-59	60-69	70-79	80-
Tsekkoslovakia - Tjeckoslovakien - Czechoslovakia	38	3	9	7	12	4	2	1
Turkki - Turkiet - Turkey *	574	129	247	131	58	8	1	-
Unkari - Ungern - Hungary	86	10	23	16	19	11	3	4
Venäjä - Ryssland - Russia	16	1	5	1	2	2	3	2
Ent. Neuvostoliitto - F.d. Sovjetunionen - Former USSR	872	91	97	133	155	222	125	49
Viro - Estland - Estonia	79	20	25	11	13	4	6	-
Muu Eurooppa - Övriga Europa - Rest of Europe	52	18	18	3	5	5	1	2
Afriikka - Afrika - Africa	1348	313	556	343	109	24	3	-
Algeria - Algeriet - Algeria	148	24	65	50	6	3	-	-
Egypti - Egypten - Egypt	180	23	67	58	25	7	-	-
Etelä Afrikka - Sydafrika - South Africa	45	17	14	7	3	3	1	-
Etiopia - Etiopien - Ethiopia	44	9	14	11	10	-	-	-
Gambia	65	14	27	20	3	1	-	-
Ghana	65	14	31	13	6	1	-	-
Kenia - Kenya	29	10	8	8	3	-	-	-
Kongon demokraattinen tasavalta - Demokratiska republiken Kongo - The Democratic Republic of the Congo	32	9	14	8	1	-	-	-
Marokko - Marocko - Morocco	344	93	160	68	19	3	1	-
Nigeria	92	21	41	23	4	3	-	-
Norsunluurannikko - Elfenbenskusten - Côte d'Ivoire	17	4	6	4	3	-	-	-
Sambia	10	1	5	3	1	-	-	-
Senegal	23	5	10	6	1	1	-	-
Sierra Leone	12	5	4	2	1	-	-	-
Somalia	21	11	5	3	2	-	-	-
Sudan	12	4	4	3	1	-	-	-
Tansania - Tanzania	34	12	11	8	3	-	-	-
Tunisia - Tunisien - Tunisia	110	23	43	31	13	-	-	-
Muu Afrikka - Övriga Afrika - Rest of Africa	65	14	27	17	4	2	1	-
Amerikka - Amerika - America	1068	167	369	258	102	71	72	29
Kanada - Canada	215	27	62	59	11	29	24	3
USA	555	76	181	130	60	38	44	26
Argentiina - Argentina	30	-	15	9	4	-	2	-
Brasilia - Brasilien - Brazil	27	7	9	7	3	-	1	-
Chile	37	6	16	10	5	-	-	-
Kolumbia - Colombia	23	4	7	7	4	1	-	-
Kuuba - Cuba	27	8	10	4	5	-	-	-
Meksiko - Mexico	26	5	17	4	-	-	-	-
Peru	34	12	13	6	3	-	-	-
Venezuela	12	3	6	2	1	-	-	-
Muu Amerikka - Övriga Amerika - Rest of America	82	19	33	20	6	3	1	-
Aasia - Asien - Asia	975	168	366	288	120	25	6	2
Bangladesh	65	31	23	6	4	1	-	-
Filippiinit - Filippinerna - Philippines	29	4	18	6	-	1	-	-
Indonesia	15	-	6	7	1	1	-	-
Intia - Indien - India	124	17	37	35	27	8	-	-
Irak - Iraq	51	12	17	12	5	5	-	-
Iran - Islamic Republic of Iran	118	16	46	41	13	1	1	-
Israel	147	28	71	37	7	3	1	-
Japani - Japan	89	4	11	49	23	1	1	-
Jordania - Jordanien - Jordan	33	4	12	12	5	-	-	-
Kiina - Kina - China	30	4	16	5	-	-	3	2
Libanon - Lebanon	66	15	26	16	9	-	-	-
Malesia - Malaysia	17	3	9	5	-	-	-	-
Nepal	10	5	4	1	-	-	-	-
Pakistan	65	7	21	21	15	1	-	-
Sri Lanka	25	3	10	5	6	1	-	-
Syyria - Syrien - Syrian Arab Republic	35	4	17	11	2	1	-	-
Thaimaa - Thailand	13	4	5	3	1	-	-	-

* Turkki ja Kypros laskettu Eurooppaan. Turkiet och Cypern summerad i Europa. Turkey and Cyprus counted to Europe.

20B. Suomessa syntyneiden naisten ulkomailla syntyneiden miesten syntymämaat 31.12.2001

(jatk.)

Män som är gifta eller sammanbor med kvinnor som är födda i Finland efter männens födelseland 31.12.2001

(forts.)

Country of birth of foreign-born husbands of women born in Finland on December 31, 2001

(cont.)

Miehen syntymämaa Männens födelseland Country of birth of man	Yhteensä Totalt Total	Vaimon ikä - Hustruns age - Age of woman						
		-29	30-39	40-49	50-59	60-69	70-79	80-
Vietnam - Viet Nam	11	4	3	3	1	-	-	-
Muu Aasia - Övriga Asien - Rest of Asia	32	3	14	13	1	1	-	-
Oseania - Oseanien - Oceania	110	22	45	27	11	2	3	-
Australia - Australien	89	17	40	20	8	1	3	-
Uusi - Seelanti - Nya Zeeland - New Zealand	17	2	5	6	3	1	-	-
Muu Oseania - Övriga Oseanien - Rest of Oceania	4	3	-	1	-	-	-	-
Tuntematon - Okänt - Unknown	809	73	153	122	173	150	96	42
Avoparit - Sambor - Cohabiting couples								
Yhteensä - Totalt - Total	6280	3623	1582	613	327	89	36	10
Eurooppa - Europa - Europe	4935	2970	1185	438	239	66	29	8
Ruotsi - Sverige - Sweden	2672	1868	545	150	82	20	6	1
Norja - Norge - Norway	78	38	21	9	6	2	1	1
Tanska - Danmark - Denmark	75	31	21	12	8	2	1	-
Islanti - Island - Iceland	11	6	5	-	-	-	-	-
Alankomaat - Nederländerna - Netherlands	124	59	37	16	10	2	-	-
Albania	7	6	1	-	-	-	-	-
Belgia - Belgien - Belgium	24	12	7	2	2	1	-	-
Britannia - Storbritannien - United Kingdom	386	183	126	55	19	2	-	1
Bulgaria - Bulgarien - Bulgaria	21	11	6	3	1	-	-	-
Espanja - Spanien - Spain	106	48	25	15	13	3	2	-
Irlanti - Irland - Ireland	45	26	12	5	1	1	-	-
Italia - Italien - Italy	124	51	49	14	6	4	-	-
Itävalta - Österrike - Austria	22	11	7	1	3	-	-	-
Ent. Jugoslavia - F.d. Jugoslavien - Former Yugoslavia	73	35	25	6	6	-	1	-
Kreikka - Grekland - Greece	58	23	18	12	4	-	-	1
Kypros - Cypem - Cyprus *	4	2	1	1	-	-	-	-
Portugali - Portugal	25	13	8	3	-	1	-	-
Puola - Polen - Poland	46	16	10	9	9	1	1	-
Ranska - Frankrike - France	113	65	34	10	2	1	-	1
Romania - Rumänien - Romania	16	6	5	3	2	-	-	-
Saksa - Tyskland - Germany	327	163	86	44	25	6	3	-
Sveitsi - Schweiz - Switzerland	40	25	10	4	1	-	-	-
Tsekkoslovakia - Tjeckoslovakien - Czechoslovakia	6	3	1	1	1	-	-	-
Turkki - Turkiet - Turkey *	145	63	54	22	5	1	-	-
Unkari - Ungern - Hungary	33	13	10	1	6	2	1	-
Venäjä - Ryssland - Russia	7	2	4	1	-	-	-	-
Ent. Neuvostoliitto - F.d. Sovjetunionen - Former USSR	237	128	30	25	24	16	11	3
Viro - Estland - Estonia	97	55	23	13	3	1	2	-
Muu Eurooppa - Övriga Europa - Rest of Europe	13	8	4	1	-	-	-	-
Afrikka - Afrika - Africa	379	170	129	58	19	3	-	-
Algeria - Algeriet - Algeria	26	7	12	3	4	-	-	-
Egypti - Egypten - Egypt	39	7	17	10	3	2	-	-
Etelä Afrikka - Sydafrika - South Africa	14	9	3	2	-	-	-	-
Etiopia - Etiopien - Ethiopia	17	12	2	2	1	-	-	-
Gambia	25	9	11	4	1	-	-	-
Ghana	19	13	4	1	1	-	-	-
Kenia - Kenya	10	6	4	-	-	-	-	-
Kongon demokraattinen tasavalta - Demokratiska republiken Kongo - The Democratic Republic of the Congo	9	3	4	2	-	-	-	-
Marokko - Marocko - Morocco	69	31	22	13	2	1	-	-
Nigeria	29	7	14	8	-	-	-	-
Norsunluurannikko - Elfenbenskusten - Côte d'Ivoire	3	2	1	-	-	-	-	-
Sambia	4	4	-	-	-	-	-	-
Senegal	3	2	1	-	-	-	-	-
Sierra Leone	5	3	-	2	-	-	-	-

* Turkki ja Kypros laskettu Eurooppaan. Turkiet och Cypem summerad i Europa. Turkey and Cyprus counted to Europe.

20B. Suomessa syntyneiden naisten ulkomailla syntyneiden miesten syntymämaat 31.12.2001
(jatk.)

Män som är gifta eller sammanbor med kvinnor som är födda i Finland efter männens födelseland 31.12.2001

(forts.)

Country of birth of foreign-born husbands of women born in Finland on December 31, 2001

(cont.)

Miehen syntymämaa Männens födelseland Country of birth of man	Yhteensä Totalt Total	Vaimon ikä - Hustruns age - Age of woman						
		-29	30-39	40-49	50-59	60-69	70-79	80-
Somalia	35	26	4	3	2	-	-	-
Sudan	3	-	3	-	-	-	-	-
Tansania - Tanzania	9	5	3	1	-	-	-	-
Tunisia - Tunisien - Tunisia	36	15	13	4	4	-	-	-
Muu Afrikka - Övriga Afrika - Rest of Africa	24	9	11	3	1	-	-	-
Amerikka - Amerika - America	306	154	77	37	27	7	3	1
Kanada - Canada	67	40	13	6	4	3	1	-
USA	121	60	31	19	7	1	2	1
Argentiina - Argentina	13	8	5	-	-	-	-	-
Brasilia - Brasilien - Brazil	22	12	5	3	2	-	-	-
Chile	18	4	6	2	5	1	-	-
Kolumbia - Colombia	10	6	1	-	2	1	-	-
Kuuba - Cuba	15	7	4	1	3	-	-	-
Meksiko - Mexico	12	7	3	2	-	-	-	-
Peru	8	3	2	1	2	-	-	-
Venezuela	3	2	-	1	-	-	-	-
Muu Amerikka - Övriga Amerika - Rest of America	17	5	7	2	2	1	-	-
Aasia - Asien - Asia	342	174	98	48	19	2	-	1
Bangladesh	12	6	6	-	-	-	-	-
Filippiinit - Filippinerna - Philippines	11	6	2	1	1	1	-	-
Indonesia	2	1	1	-	-	-	-	-
Intia - Indien - India	37	18	9	8	2	-	-	-
Irak - Iraq	41	25	9	6	1	-	-	-
Iran - Islamic Republic of Iran	59	24	21	10	4	-	-	-
Israel	30	13	10	6	1	-	-	-
Japani - Japan	16	6	2	2	6	-	-	-
Jordania - Jordanien - Jordan	9	-	5	2	1	-	-	1
Kiina - Kina - China	26	17	6	1	1	1	-	-
Libanon - Lebanon	12	5	5	2	-	-	-	-
Malesia - Malaysia	6	1	5	-	-	-	-	-
Nepal	5	3	1	1	-	-	-	-
Pakistan	6	3	1	2	-	-	-	-
Sri Lanka	8	4	4	-	-	-	-	-
Syyria - Syrien - Syrian Arab Republic	9	3	4	2	-	-	-	-
Thaimaa - Thailand	8	6	1	1	-	-	-	-
Vietnam - Viet Nam	32	25	5	2	-	-	-	-
Muu Aasia - Övriga Asien - Rest of Asia	13	8	1	2	2	-	-	-
Oseania - Oseanien - Oceania	80	52	18	7	1	2	-	-
Australia - Australien	65	46	12	5	-	2	-	-
Uusi - Seelanti - Nya Zeeland - New Zealand	14	6	6	1	1	-	-	-
Muu Oseania - Övriga Oseanien - Rest of Oceania	1	-	-	1	-	-	-	-
Tuntematon - Okänt - Unknown	238	103	75	25	22	9	4	-

* Turkki ja Kypros laskettu Eurooppaan. Turkiet och Cypern summerad i Europa. Turkey and Cyprus counted to Europe.

21. Perheet, joissa 0-79-vuotiaita lapsen asemassa olevia perhetyypin, lapsiluvun ja äidin iän mukaan 31.12.2001 (Isä ja lapsia -perheet isän iän mukaan)

Familjer där personer i åldern 0-79 år räknas som barn efter familjetyp, antal barn och moders ålder 31.12.2001

(Far och barn -familjer efter faderns ålder)

Families with dependants aged 0-79 by type of family, number of children and age of mother on December 31, 2001

(Father and children, families by age of father)

Perhetyyppi ja lapsiluku Familjetyp och barnantal Type of family and number of children	Äidin/isän ikä - Moders/faderns ålder - Age of mother/father								
	Yhteensä	-19	20-29	30-39	40-49	50-59	60-69	70-79	80-
	Totalt Total								
Kaikki perheet joissa lapsia	794754	1816	78205	251225	272830	125811	30836	22711	11320
<i>Alla familjer med barn - All families that have children</i>									
1	371789	1716	43644	69282	108616	91091	27152	20202	10086
2	282008	95	26108	113618	108092	27643	3185	2187	1080
3	104952	4	6413	50217	42347	5184	394	265	128
4	24941	1	1452	12732	9577	1048	70	42	19
5-	11064	-	588	5376	4198	845	35	15	7
Aviopari ja lapsia - Äkta makar med barn	501981	217	39421	161435	185377	88559	18356	7486	1130
<i>Married couple with children</i>									
1	196684	191	18248	31782	60874	61729	16099	6747	1014
2	195334	24	15151	77517	78932	21012	1945	653	100
3	80792	1	4381	37933	33997	4145	244	77	14
4	19690	1	1116	9753	7879	890	44	5	2
5-	9481	-	525	4450	3695	783	24	4	-
Avopari ja lapsia - Sambor med barn	105399	918	24671	45618	27423	5941	637	166	25
<i>Cohabiting couple with children</i>									
1	53284	868	15923	17607	13508	4613	592	150	23
2	37884	49	7258	19432	9969	1122	40	12	2
3	11154	1	1262	6611	3093	179	4	4	-
4	2416	-	190	1534	672	19	1	-	-
5-	661	-	38	434	181	8	-	-	-
Äiti ja lapsia - Mor med barn	158440	678	13706	40452	49492	23499	9232	12716	8665
<i>Mother with children</i>									
1	100587	654	9150	17705	27351	18617	8194	11214	7702
2	42637	22	3629	15477	16358	4120	895	1295	841
3	11737	2	757	5395	4576	617	119	169	102
4	2617	-	145	1394	916	102	17	30	13
5-	862	-	25	481	291	43	7	8	7
Isä ja lapsia - Far med barn	28934	3	407	3720	10538	7812	2611	2343	1500
<i>Father with children</i>									
1	21234	3	323	2188	6883	6132	2267	2091	1347
2	6153	-	70	1192	2833	1389	305	227	137
3	1269	-	13	278	681	243	27	15	12
4	218	-	1	51	110	37	8	7	4
5-	60	-	-	11	31	11	4	3	-

22. Perheet perhetyypin ja lapsiluvun mukaan 31.12.2001

Familjer efter familjetyp och barnantal 31.12.2001

Families by type of family and number of children on December 31, 2001

Perhetyyppi Familjetyp Type of family	0-79-vuotiaiden kotona asuvien lapsen asemassa olevien määrä Ställning i familjen: hemmaboende barn i åldern 0-79 år Number of children aged 0-79 living at home						Suhteellinen jakauma Procentuell fördelning Relative proportion					Lapsia keskimäärin perhettä kohti Barn i medeltal per familj Number of children per family on average	
	Yhteensä	1	2	3	4	5-	Yhteensä	1	2	3	4		5-
	Totalt Total						Totalt Total						
Perheitä yhteensä	794754	371789	282008	104952	24941	11064	100	47	35	13	3	1	1,78
<i>Familjer totalt - Families total</i>													
Aviopari ja lapsia	501981	196684	195334	80792	19690	9481	100	39	39	16	4	2	1,92
<i>Äkta makar och barn - Married couple with children</i>													
Äiti ja lapsia	158440	100587	42637	11737	2617	862	100	63	27	7	2	1	1,49
<i>Mor med barn - Mother with children</i>													
Isä ja lapsia	28934	21234	6153	1269	218	60	100	73	21	4	1	-	1,33
<i>Far med barn - Father with children</i>													
Avopari ja lapsia	105399	53284	37884	11154	2416	661	100	51	36	11	2	1	1,66
<i>Sambor med barn - Cohabiting couple with children</i>													

23. Perheet perhetyypin ja alle 25-vuotiaiden lasten määrän mukaan 31.12.2001

Familjer efter familjetyp och antalet barn under 25 år 31.12.2001

Families by type of family and number of children aged 24 or under on December 31, 2001

Perhetyyppi Familjetyp Type of family	0-24-vuotiaiden kotona asuvien lasten määrä Antalet hemmaboende barn i åldern 0-24 år Number of children aged 0-24 living at home						Suhteellinen jakauma Procentuell fördelning Relative proportion						Lapsia keskimäärin perhettä kohti Barn i medeltal per familj Number of children per family on average
	Yhteensä Totalt Total	1	2	3	4	5-	Yhteensä Totalt Total	1	2	3	4	5-	
Perheitä yhteensä Familjer totalt Families, total	708891	302565	268564	102440	24437	10885	100	43	38	14	3	2	1,84
Aviopari ja lapsia Äkta makar och barn Married couple with children	460542	165559	187236	79072	19331	9344	100	36	41	17	4	2	1,98
Avopari ja lapsia Sambor med barn Cohabiting couple with children	103627	51955	37558	11058	2399	657	100	50	36	11	2	1	1,58
Äiti ja lapsia Mor med barn Mother with children	123166	70223	38470	11129	2515	829	100	57	31	9	2	1	1,39
Isä ja lapsia Far med barn Father with children	21556	14828	5300	1181	192	55	100	69	25	5	1	-	1,67

24. Perheet perhetyypin ja alle 18-vuotiaiden lasten määrän mukaan 31.12.2001

Familjer efter familjetyp och antalet barn under 18 år 31.12.2001

Families by type of family and number of children aged 17 or under on December 31, 2001

Perhetyyppi Familjetyp Type of family	0-17-vuotiaiden kotona asuvien lasten määrä Antalet hemmaboende barn i åldern 0-17 år Number of children aged 0-17 living at home						Suhteellinen jakauma Procentuell fördelning Relative proportion						Lapsia keskimäärin perhettä kohti Barn i medeltal per familj Number of children per family on average
	Yhteensä Totalt Total	1	2	3	4	5-	Yhteensä Totalt Total	1	2	3	4	5-	
Perheitä yhteensä Familjer totalt Families, total	605322	264042	228276	84521	19732	8751	100	44	38	14	3	1	1,82
Aviopari ja lapsia Äkta makar och barn Married couple with children	389174	144282	157168	64693	15500	7531	100	37	40	17	4	2	1,95
Avopari ja lapsia Sambor med barn Cohabiting couple with children	97738	49813	35366	9968	2051	540	100	51	36	10	2	1	1,56
Äiti ja lapsia Mor med barn Mother and children	103866	60026	32097	9048	2051	644	100	58	31	9	2	1	1,40
Isä ja lapsia Far med barn Father with children	14544	9921	3645	812	130	36	100	68	25	6	1	-	1,65

25A. Lapsiperheet alle 18-vuotiaiden lasten määrän ja perhetyypin mukaan 31.12.2001

Barnfamiljer efter antalet barn under 18 år och familjetyp 31.12.2001

Families with children by number of children aged under 18 and family type on December 31, 2001

Alle 18-v lapsia Barn under 18 år Children under the age of 18	Yhteensä Totalt Total	Avioparit Äkta makar Married couples	Avoparit Sambor Cohabiting couples	Yksinhuoltajaäidit Ensamförsörjaremor Single-parent mothers	Yksinhuoltajaisät Ensamförsörjarefar Single-parent fathers
Yhteensä - Totalt - Total	605322	389174	97738	103866	14544
1	264042	144282	49813	60026	9921
2	228276	157168	35366	32097	3645
3	84521	64693	9968	9048	812
4	19732	15500	2051	2051	130
5	4694	3783	428	459	24
6	1774	1558	90	121	5
7	920	857	15	44	4
8	565	544	3	16	2
9	424	419	1	4	-
10	199	197	2	-	-
11	104	102	1	-	1
12	51	51	-	-	-
13	15	15	-	-	-
14	3	3	-	-	-
15	2	2	-	-	-

25B. Lapsiperheet kaikkien kotona asuvien lasten määrän ja perhetyypin mukaan 31.12.2001

Barnfamiljer efter antalet alla barn som bor hemma och familjetyp 31.12.2001

Families with children by total number of children living at home and family type on December 31, 2001

Lasten määrä Antal barn Number of children	Yhteensä Totalt Total	Avioparit Äkta makar Married couples	Avoparit Sambor Cohabiting couples	Yksinhuoltajaäidit Ensamförsörjaremor Single-parent mothers	Yksinhuoltajaisät Ensamförsörjarefar Single-parent fathers
Yhteensä - Totalt - Total	605322	389174	97738	103866	14544
1	212163	104529	46523	52652	8459
2	254765	176406	37039	36658	4662
3	102647	79204	11102	11172	1169
4	24732	19578	2413	2544	197
5	5909	4766	521	582	40
6	2174	1890	110	165	9
7	1121	1036	22	61	2
8	655	627	3	21	4
9	499	486	2	11	-
10	309	306	2	-	1
11	176	176	-	-	-
12	92	90	1	-	1
13	48	48	-	-	-
14	26	26	-	-	-
15	6	6	-	-	-

26. Uusperheet (*) perhekoostumuksen ja lapsiluvun mukaan 31.12.2001

Ombildade familjer (*) efter familjens sammansättning och antalet barn 31.12.2001

Reconstituted families (*) by family composition and number of children on December 31, 2001

Lasten määrä Antal barn Number of children	Yhteensä Totalt Total	Perheen lapset ovat - Familjens barn är - Families' children are					
		Vain äidin Endast moderns Only mother's	Vain isän Endast faderns Only father's	Äidin ja isän Moderns och faderns Mother's and father's	Äidin ja yhteisiä Moderns och gemensamma Mother's and common	Isän ja yhteisiä Faderns och gemensamma Father's and common	Äidin, isän ja yhteisiä Moderns, faderns och gemensamma Mother's, father's and common
Kaikki uusperheet	48359	22390	2654	1632	19139	1873	671
Alla ombildade familjer All reconstituted families							
1	16789	14765	2024	-	-	-	-
2	17059	6214	523	682	8792	848	-
3	10128	1202	91	592	7315	688	240
4	3337	184	13	260	2381	251	248
5	770	19	3	69	499	58	122
6-	276	6	-	29	152	28	61
Aviopari - Äkta makar - Married couple	21846	7178	948	574	11526	1232	388
1	5590	4863	727	-	-	-	-
2	7586	1864	174	231	4801	516	-
3	5825	378	38	208	4617	466	118
4	2134	67	8	96	1627	178	158
5	508	6	1	25	356	47	73
6-	203	-	-	14	125	25	39
Avopari - Sambor - Cohabiting couple	26513	15212	1706	1058	7613	641	283
1	11199	9902	1297	-	-	-	-
2	9473	4350	349	451	3991	332	-
3	4303	824	53	384	2698	222	122
4	1203	117	5	164	754	73	90
5	262	13	2	44	143	11	49
6-	73	6	-	15	27	3	22

(*) Uusperhe = Lapsiperhe, jonka kaikki alaikäiset lapset eivät ole puolisoiden yhteisiä. Lasten määrä on perheen alle 18-vuotiaiden määrä.

(*) Ombildad familj = En barnfamilj där alla minderåriga barn inte är makarnas gemensamma barn. Som barn räknas familjens barn under 18 år.

(*) Reconstituted family = A family with children where not all the children under the age of 18 are the spouses' common children.

27. Perheet lasten ikäryhmien ja perhetyypin mukaan 31.12.2001

Familjer efter barnens åldersgrupp och familjetyp 31.12.2001

Families by age group of children and type of family on December 31, 2001

Perheessä ikäryhmän lapsia Familjer med barn i åldersgruppen Number of children belonging to the age group	Yhteensä Totalt Total	Perhetyyppi - Familjetyp - Type of family					
		Kahden huoltajan perheet Tvåföräldrarfamiljer Two-parent families			Yhden huoltajan perheet Ensamföräldrarfamiljer Single-parent families		
		Yhteensä Totalt Total	Avoliitto Äktenskap Marriage	Avoliitto Samboende förhållande Consensual union	Yhteensä Totalt Total	Äiti ja lapsia Mor med barn Mother with children	Isä ja lapsia Far med barn Father with children
0- 2	149495	133929	94583	39346	15566	15136	430
0- 3	185914	164609	117945	46664	21305	20572	733
0- 6	285991	245412	181593	63819	40579	38391	2188
0-16	576395	465766	370001	95765	110629	97731	12898
0-17	605322	486912	389174	97738	118410	103866	14544
0-24	708891	564169	460542	103627	144722	123166	21556
0-29	731462	580437	475959	104478	151025	127726	23299
0-79	794754	607380	501981	105399	187374	158440	28934
3-4	109756	95261	74386	20875	14495	13711	784
3-6	196614	167416	131736	35680	29198	27331	1867
5-6	117033	99374	80259	19115	17659	16396	1263
5-14	399808	321273	265975	55298	78535	69378	9157
7-8	122498	102283	84945	17338	20215	18385	1830
7-10	212233	174503	145059	29444	37730	33991	3739
7-12	283463	229756	191826	37930	53707	47791	5916
7-15	375596	299063	251929	47134	76533	66642	9891
7-17	436198	343758	291783	51975	92440	79361	13079
9-12	214976	174081	147608	26473	40895	36102	4793
13-15	166362	132042	116229	15813	34320	29061	5259
16-17	119243	93593	84310	9283	25650	21208	4442
18-20	126001	100217	92175	8042	25784	20149	5635
18-24	178202	140510	129756	10754	37692	28946	8746
18-29	203322	158897	147106	11791	44425	33875	10550
21-24	67140	53087	49854	3233	14053	10446	3607
25-29	32013	24165	22923	1242	7848	5753	2095
30-34	18443	12002	11504	498	6441	4990	1451
35-39	15540	8386	8107	279	7154	5886	1268
40-49	23520	8525	8297	228	14995	12845	2150
50-	12650	1978	1932	46	10672	9468	1204

28. Perheiden 0–24-vuotiaat lapset perhetyypin mukaan sekä ottolapset iän mukaan 31.12.2001

Familjernas barn i åldern 0–24 år efter familjetyp och adoptivbarn efter ålder 31.12.2001

Children aged 0–24 and type of family, adopted children in families by age on December 31, 2001

Ikä Ålder Age	Kaikkien perheiden lapset Alla familjers barn Children of all families	Aviopari ja lapsia Äkta makar och barn Married couple with children	Avopari ja lapsia Sambor med barn Cohabiting couple with children	Yksinhuoltaja- äidin lapsi Ensamförsörjare- moders barn Child of single parent mother	Yksinhuoltaja- isän lapsi Ensamförsörjare- faderns barn Child of single parent father	Ottolapset Adoptivbarn Adopted children	1) Uusperhe - Ombildad familj - Reconstituted family		
							Äidin lapsi Moders barn Mother's child	Isän lapsi Faderns barn Father's child	Yhteensä Totalt Total
0	55551	34302	16616	4565	68	49	644	1	645
1	56331	36370	14337	5474	150	130	331	15	346
2	57203	37947	12694	6320	242	155	620	30	650
3	56513	38295	11138	6742	338	160	994	75	1069
4	58865	40171	10621	7600	473	187	1558	116	1674
5	60315	41280	10188	8260	587	187	2044	167	2211
6	62701	43270	9739	8960	732	182	2680	256	2936
7	64608	44864	9303	9511	930	171	3422	374	3796
8	64398	44846	8823	9744	985	201	3919	440	4359
9	66276	46037	8694	10372	1173	209	4442	512	4954
10	65201	45376	7969	10538	1318	275	4770	577	5347
11	65669	45761	7582	10829	1497	278	5066	679	5745
12	63598	44698	6818	10465	1617	294	5073	786	5859
13	63610	44777	6336	10745	1752	281	5111	909	6020
14	60264	42545	5520	10341	1858	272	4918	865	5783
15	61073	42832	5465	10681	2095	256	5009	983	5992
16	62024	43717	5128	10979	2200	229	5069	1054	6123
17	61788	43965	4531	10935	2357	227	4602	1077	5679
18	56777	41419	3773	9250	2335	206	.	.	.
19	45223	33392	2771	7040	2020	171	.	.	.
20	32572	24117	1935	4959	1561	136	.	.	.
21	23943	17785	1231	3787	1140	107	.	.	.
22	18865	14127	903	2832	1003	63	.	.	.
23	15435	11606	685	2297	847	66	.	.	.
24	12488	9290	514	1913	771	53	.	.	.
0-6	407479	271635	85333	47921	2590	1050	8871	660	9531
0-17	1105988	761053	161502	163061	20372	3743	60272	8916	69188
0-24	1311291	912789	173314	195139	30049	4545	.	.	.

1) Uusperhe = Lapsiperhe, jonka kaikki alaikäiset lapset eivät ole puolisoiden yhteisiä.

1) Ombildad familj = En barnfamilj där alla minderåriga barn inte är makarnas gemensamma barn.

1) Reconstituted family = A family with children where not all the children under the age of 18 are the spouses' common children.

2) Sisältää myös loppuvuodesta syntyneitä avoparien lapsia, joita isä ei ole vielä tunnustanut.

2) Inkluderar också barn, som är födda till ett sambopar mot slutet av året och fadern har inte ännu erkänt sitt faderskap.

2) Includes also children who are born to a cohabiting couple at the end of the year and the father has not yet acknowledged the child.

29. Lapset iän ja perheen kotona asuvien alle 18 vuotiaiden lasten lukumäärän mukaan 31.12.2001

Barnen efter ålder och antalet familjens minderåriga barn som bor hemma 31.12.2001

Children by age and number of children in the family living at home aged 17 or under on December 31, 2001

Ikä Ålder Age	Yhteensä Totalt Total	Perheen alle 18-vuotiaiden lasten lukumäärä Antal familjens barn under 18 år Number of children aged 17 or under in family					Suhteellinen jakauma Procentuella andelar Relative proportion					
		1	2	3	4	5-	Yhteensä Totalt Total	1	2	3	4	5-
0	55551	22479	18813	9098	2953	2208	100,0	40,5	33,9	16,4	5,3	4,0
1	56331	20389	20899	9550	3218	2275	100,0	36,2	37,1	17,0	5,7	4,0
2	57203	15203	24779	10957	3725	2539	100,0	26,6	43,3	19,2	6,5	4,4
3	56513	10981	26665	12128	3945	2794	100,0	19,4	47,2	21,5	7,0	4,9
4	58865	9420	28362	13743	4324	3016	100,0	16,0	48,2	23,3	7,3	5,1
5	60315	8648	28385	15471	4678	3133	100,0	14,3	47,1	25,7	7,8	5,2
6	62701	8345	28749	17023	5161	3423	100,0	13,3	45,9	27,1	8,2	5,5
7	64608	8001	29012	18472	5554	3569	100,0	12,4	44,9	28,6	8,6	5,5
8	64398	8310	28577	18371	5535	3605	100,0	12,9	44,4	28,5	8,6	5,6
9	66276	8926	28851	19174	5733	3592	100,0	13,5	43,5	28,9	8,7	5,4
10	65201	9855	27960	18329	5507	3550	100,0	15,1	42,9	28,1	8,4	5,4
11	65669	11430	28087	17352	5343	3457	100,0	17,4	42,8	26,4	8,1	5,3
12	63598	12383	26764	16197	4985	3269	100,0	19,5	42,1	25,5	7,8	5,1
13	63610	14907	25941	15023	4737	3002	100,0	23,4	40,8	23,6	7,4	4,7
14	60264	17376	22992	13017	4071	2808	100,0	28,8	38,2	21,6	6,8	4,7
15	61073	22047	21656	11138	3649	2583	100,0	36,1	35,5	18,2	6,0	4,2
16	62024	26896	20286	9611	3055	2176	100,0	43,4	32,7	15,5	4,9	3,5
17	61788	28446	19774	8909	2755	1904	100,0	46,0	32,0	14,4	4,5	3,1

30. Lapset iän ja perheen kaikkien kotona asuvien lasten määrän mukaan 31.12.2001

Barnen efter ålder och antalet familjens alla barn som bor hemma 31.12.2001

Children by age and number of all children in the family living at home aged 17 or under on December 31, 2001

Ikä Ålder Age	Yhteensä Totalt Total	Perheen kaikkien lasten lukumäärä Antal familjens alla barn Number of all children in family					Suhteellinen jakauma Procentuella andelar Relative proportion					
		1	2	3	4	5-	Yhteensä Totalt Total	1	2	3	4	5-
0	55551	22413	18743	9130	2985	2280	100,0	40,3	33,7	16,4	5,4	4,1
1	56331	20271	20794	9621	3270	2375	100,0	36,0	36,9	17,1	5,8	4,2
2	57203	15046	24660	11025	3816	2656	100,0	26,3	43,1	19,3	6,7	4,6
3	56513	10813	26476	12216	4075	2933	100,0	19,1	46,8	21,6	7,2	5,2
4	58865	9170	28131	13856	4490	3218	100,0	15,6	47,8	23,5	7,6	5,5
5	60315	8317	28027	15693	4915	3363	100,0	13,8	46,5	26,0	8,1	5,6
6	62701	7874	28342	17282	5461	3742	100,0	12,6	45,2	27,6	8,7	6,0
7	64608	7383	28449	18893	5973	3910	100,0	11,4	44,0	29,2	9,2	6,1
8	64398	7396	28018	18951	6054	3979	100,0	11,5	43,5	29,4	9,4	6,2
9	66276	7623	28143	20016	6416	4078	100,0	11,5	42,5	30,2	9,7	6,2
10	65201	8154	27092	19642	6220	4093	100,0	12,5	41,6	30,1	9,5	6,3
11	65669	8785	27259	19420	6160	4045	100,0	13,4	41,5	29,6	9,4	6,2
12	63598	8938	26484	18319	5950	3907	100,0	14,1	41,6	28,8	9,4	6,1
13	63610	10284	26228	17705	5711	3682	100,0	16,2	41,2	27,8	9,0	5,8
14	60264	11222	24790	15603	5136	3513	100,0	18,6	41,1	25,9	8,5	5,8
15	61073	13505	24976	14535	4736	3321	100,0	22,1	40,9	23,8	7,8	5,4
16	62024	16313	24513	13739	4430	3029	100,0	26,3	39,5	22,2	7,1	4,9
17	61788	18656	23908	12522	4038	2664	100,0	30,2	38,7	20,3	6,5	4,3

31. Perheet perhetyypin mukaan ja henkilöt perheisiin kuulumisen mukaan lääneittäin 31.12.2001

Familjer efter typ och personer efter familjetillhörighet och län 31.12.2001

Families by type of family and persons belonging/not belonging to families by province on December 31, 2001

Läni Län Province	Perheitä - Familjer - Families							Lapsen asemassa olevia keski- määrin perheessä 1)	Henkilöitä yhteensä Personer totalt Persons total	Henkilöitä perheissä Personer i familjer Persons in families	Perheisiin kuulumattomia Tillhör ej familj Not belonging to families
	Yhteensä Totalt Total	Aviopari ilman lapsia Äkta makar utan barn Married couple without children	Aviopari ja lapsia Äkta makar med barn Married couple with children	Äiti ja lapsia Mor och barn Mother and children	Isä ja lapsia Far och barn Father and children	Avopari ja lapsia Sambor med barn Cohabiting couple with children	Avopari ilman lapsia Sambor utan barn Cohabiting couple without children				
Koko maa Hela landet Whole country	1407759	446404	501981	158440	28934	105399	166601	1,78	5194901	4046205	1069261
Manner-Suomi - Fasta Finland - Mainland Finland											
Etelä-Suomen Södra Finlands	564039	173038	192839	69042	11468	42912	74740	1,74	2095416	1597833	456463
Länsi-Suomen Västra Finlands	504027	167425	183853	52037	9768	35219	55725	1,79	1839581	1449103	364996
Itä-Suomen Östra Finlands	159805	52783	56628	17687	3502	12171	17034	1,76	588106	456982	124197
Oulun Uleåborgs	121076	35049	48447	12615	2652	9140	13173	1,98	456502	370799	82068
Lapin Lapplands	51690	15981	17821	6261	1396	5064	5167	1,80	189288	150731	36558
Ahvenanmaa Åland	7122	2128	2393	798	148	893	762	1,76	26008	20757	4979

1) Ställning i familjen: barn, medelantal i familjen - Average number of persons with child status in family

32. Perheet perhetyypin mukaan ja henkilöt perheisiin kuulumisen mukaan maakunnittain ja seutukunnittain 31.12.2001

Familjer efter typ och personer efter familjetillhörighet, landskap och ekonomisk region 31.12.2001

Families by type of family and persons belonging/not belonging to families by region and sub-regional unit on December 31, 2001

Maakunta Seutukunta Landskap Ekonomisk region Region Sub-region	Perheitä - Familjer - Families							Lapsen asemassa olevia keski- määrin perheessä 1)	Henkilöitä yhteensä Personer totalt Persons total	Henkilöitä perheissä Personer i familjer Persons in families	Perheisiin kuulumattomia Tillhör ej familj Not belonging to families
	Yhteensä Totalt Total	Aviopari ilman lapsia Äkta makar utan barn Married couple without children	Aviopari ja lapsia Äkta makar med barn Married couple with children	Äiti ja lapsia Mor och barn Mother and children	Isä ja lapsia Far och barn Father and children	Avopari ja lapsia Sambor med barn Cohabiting couple with children	Avopari ilman lapsia Sambor utan barn Cohabiting couple without children				
Koko maa	1407759	446404	501981	158440	28934	105399	166601	1,78	5194901	4046205	1069261
Hela landet Whole country											
Manner-Suomi - Fasta Finland - Mainland Finland											
Uusimaa	349922	100476	119708	45098	6728	26579	51333	1,74	1318324	992525	294772
Nyland											
Helsingin	316253	89532	107955	41479	6021	23468	47798	1,73	1197781	895015	273472
Lohjan	21572	6689	7945	2317	447	1878	2296	1,80	77080	63099	12889
Tammisaaren	12097	4255	3808	1302	260	1233	1239	1,78	43463	34411	8411
Itä-Uusimaa	25178	7915	9359	2503	578	2266	2557	1,80	90201	73769	15479
Östra Nyland											
Porvoon	19971	6023	7702	1954	449	1752	2091	1,81	71494	58987	11680
Loviisan	5207	1892	1657	549	129	514	466	1,77	18707	14782	3799
Varsinais-Suomi	122277	40869	41889	13288	2271	8897	15063	1,74	449293	344362	96930
Egentliga Finland											
Åboland-Turunmaan	6354	2350	2213	594	128	566	503	1,81	22888	18339	4452
Salon	17228	5825	6162	1762	324	1268	1887	1,76	62528	49148	12493
Turun	77064	25453	25364	8770	1325	5446	10706	1,71	285682	214018	65442
Vakka-Suomen	11584	3977	4241	1084	249	933	1100	1,75	41070	33200	7361
Loimaan	10047	3264	3909	1078	245	684	867	1,84	37125	29657	7182
Satakunta	66566	23799	23528	6991	1347	4422	6479	1,74	236308	187865	45345
Satakunta											
Rauman	16842	6024	6070	1555	367	1153	1673	1,74	59501	47659	11010
Kaakkois-Satakunnan	8648	3110	3195	870	183	575	715	1,77	31196	24768	6070
Porin	32974	12000	11131	3618	609	2150	3466	1,71	115870	91716	22615
Pohjois-Satakunnan	8102	2665	3132	948	188	544	625	1,80	29741	23722	5650
Kanta-Häme	45760	15499	15886	4926	929	3449	5071	1,77	165509	130255	33116
Egentliga Tavastland											
Hämeenlinnan	24210	8308	8388	2602	492	1702	2718	1,78	87759	68749	17913
Riihimäen	11643	3746	4044	1248	239	979	1387	1,77	42020	33294	8127
Forssan	9907	3445	3454	1076	198	768	966	1,76	35730	28212	7076
Pirkanmaa	123302	40761	42728	13154	2265	8928	15466	1,75	450745	348647	94395
Birkaland											
Luoteis-Pirkanmaan	8216	2826	3163	821	179	554	673	1,80	29779	23926	5477
Kaakkois-Pirkanmaan	2701	901	1047	264	56	196	237	1,85	9971	7974	1853
Etelä-Pirkanmaan	11814	4186	4087	1222	246	916	1157	1,72	42058	33322	8250
Tampereen	82187	26044	27963	9022	1404	5888	11866	1,74	302136	230822	65572
Lounais-Pirkanmaan	6843	2475	2512	674	149	490	543	1,82	24670	19806	4568
Ylä-Pirkanmaan	11541	4329	3956	1151	231	884	990	1,78	42131	32797	8675
Päijät-Häme	53736	17788	17830	6541	1182	4146	6249	1,74	197656	151555	43600
Päijänne-Tavastland											
Lahden	45572	14805	15265	5622	984	3491	5405	1,75	168029	128830	36992
Heinolan	8164	2983	2565	919	198	655	844	1,73	29627	22725	6608
Kymenlaakso	51687	18252	17385	5685	1239	3672	5454	1,71	186707	144272	39837
Kymmenedalen											
Kouvolan	27227	9415	9462	2970	614	1899	2867	1,73	98641	76752	20665
Kotkan-Haminan	24460	8837	7923	2715	625	1773	2587	1,68	88066	67520	19172

1) Ställning i familjen: barn, medelantal i familjen - Average number of persons with child status in family

32. Perheet perhetyypin mukaan ja henkilöt perheisiin kuulumisen mukaan maakunnittain ja seutukunnittain 31.12.2001
 Familjer efter typ och personer efter familjetillhörighet, landskap och ekonomisk region 31.12.2001
 Families by type of family and persons belonging/not belonging to families by region and sub-regional unit on December 31, 2001

(jatk.)
 (forts.)
 (cont.)

Maakunta Seutukunta Landskap Ekonomisk region Region Sub-region	Perheitä - Familjer - Families							Lapsen asemassa olevia keski- määrin perheessä 1)	Henkilöitä yhteensä Personer totalt Persons total	Henkilöitä perheissä Personer i familjer Persons in families	Perheisiin kuulumattomia Tillhör ej familj Not belonging to families
	Yhteensä Total Total	Aviopari ilman lapsia Äkta makar utan barn Married couple without children	Aviopari ja lapsia Äkta makar med barn Married couple with children	Äiti ja lapsia Mor och barn Mother and children	Isä ja lapsia Far och barn Father and children	Avopari ja lapsia Sambor med barn Cohabiting couple with children	Avopari ilman lapsia Sambor utan barn Cohabiting couple without children				
Etelä-Karjala	37756	13108	12671	4289	812	2800	4076	1,70	137019	105457	29659
Södra Karelen											
Lappeenranta	18927	6257	6265	2284	392	1402	2327	1,69	69345	52702	15503
Länsi-Saimaan	5488	1881	2129	564	125	367	422	1,79	19976	15986	3696
Imatran	11550	4313	3647	1231	240	904	1215	1,67	41119	31699	8997
Kärkikuntien	1791	657	630	210	55	127	112	1,72	6579	5070	1463
Etelä-Savo	45084	15522	15692	5009	951	3297	4613	1,73	164471	127471	35442
Södra Savolax											
Mikkelin	19111	6302	6517	2194	379	1493	2226	1,74	70317	54056	15687
Juvan	6634	2292	2494	720	150	451	527	1,75	24324	19074	4996
Savonlinnan	12674	4535	4279	1404	268	922	1266	1,71	45603	35445	9626
Pieksämäen	6665	2393	2402	691	154	431	594	1,74	24227	18896	5133
Pohjois-Savo	68577	22231	24618	7531	1493	5305	7399	1,76	252842	196756	52455
Norra Savolax											
Ylä-Savon	16686	5336	6353	1768	400	1326	1503	1,80	62257	48963	12417
Kuopion	31705	9669	11259	3606	580	2488	4103	1,74	116540	90481	24549
Koillis-Savon	5874	2161	2169	613	156	364	411	1,79	21730	16880	4559
Varkauden	9839	3453	3302	1026	244	798	1016	1,74	35804	27772	7420
Sisä-Savon	4473	1612	1535	518	113	329	366	1,74	16511	12660	3510
Pohjois-Karjala	46144	15030	16318	5147	1058	3569	5022	1,79	170793	132755	36300
Norra Karelen											
Outokummun	3534	1185	1302	386	87	269	305	1,80	13370	10283	2959
Joensuun	25069	7611	8757	2833	529	2045	3294	1,79	92229	72177	19149
Ilovaaran	2481	913	871	282	61	166	188	1,71	9156	6978	2080
Keski-Karjalan	5956	2100	2249	616	137	418	436	1,81	21994	17346	4504
Pielisen Karjalan	9104	3221	3139	1030	244	671	799	1,78	34044	25971	7608
Keski-Suomi	71613	22597	25530	7723	1557	5573	8633	1,81	264762	207158	55112
Mellersta Finland											
Jyväskylän	38181	11300	13426	4139	734	2899	5683	1,80	141376	109584	30460
Kaakk. Keski-Suomen	3853	1340	1329	451	110	302	321	1,82	14382	11132	3142
Keuruun	4732	1640	1726	468	109	396	393	1,81	17572	13763	3699
Jämsän	8498	2953	3023	869	209	657	787	1,80	31098	24486	6408
Äänekosken	6531	2133	2328	689	141	566	674	1,79	23761	18912	4565
Saarjärven	5823	1930	2264	638	143	401	447	1,88	21562	17348	3929
Viitasaaren	3995	1301	1434	469	111	352	328	1,91	15011	11933	2909
Etelä-Pohjanmaa	53019	16944	22956	5056	1141	2887	4035	1,88	194542	159969	32750
Södra Östergötten											
Suupohjan	8274	2768	3369	810	186	520	621	1,83	30331	24488	5487
Pohj. seinänaapurien	16424	5044	6784	1679	297	957	1663	1,81	59175	48437	10348
Etel. seinänaapurien	6366	2028	2763	609	151	381	434	1,82	23191	19095	3920
Kuusikuntien	7932	2640	3410	739	188	446	509	1,94	29408	24214	4836
Härnänmaan	8144	2586	3759	720	179	362	538	1,91	30218	24965	4963
Järvisseudun	5879	1878	2871	499	140	221	270	2,05	22219	18770	3196
Pohjanmaa	47948	16374	18786	4007	824	3413	4544	1,87	173083	141554	29697
Östergötten											
Kyrönmaan	4841	1572	2086	453	94	286	350	1,83	17242	14479	2549
Vaasan	24594	8365	8576	2312	451	1975	2915	1,77	88483	70035	17513
Sydösterbott. kustreg.	5443	2008	2098	405	83	454	395	1,76	19190	15742	3127
Jakobstadsregion	13070	4429	6026	837	196	698	884	2,09	48168	41298	6508

1) Ställning i familjen: barn, medelantal i familjen - Average number of persons with child status in family

32. Perheet perhetyypin mukaan ja henkilöt perheisiin kuulumisen mukaan maakunnittain ja seutukunnittain 31.12.2001
 Familjer efter typ och personer efter familjetillhörighet, landskap och ekonomisk region 31.12.2001
 Families by type of family and persons belonging/not belonging to families by region and sub-regional unit on December 31, 2001

(jatk.)
 (forts.)
 (cont.)

Maakunta Seutukunta Landskap Ekonomisk region Region Sub-region	Perheitä - Familjer - Families							Lapsen asemassa olevia kesk- määrin perheessä 1)	Henkilöitä yhteensä Personer totalt Persons total	Henkilöitä perheissä Personer i familjer Persons in families	Perheisiin kuulumattomia Tillhör ej familj Not belonging to families
	Yhteensä Totalt Total	Aviopari ilman lapsia Äkta makar utan barn Married couple without children	Aviopari ja lapsia Äkta makar med barn Married couple with children	Äiti ja lapsia Mor och barn Mother and children	Isä ja lapsia Far och barn Father and children	Avopari ja lapsia med barn Sambor med barn Cohabiting couple with children	Avopari ilman lapsia utan barn Sambor utan barn Cohabiting couple without children				
Keski-Pohjanmaa	19302	6081	8436	1818	363	1099	1505	1,97	70848	59548	10767
Mellersta Österbotten											
Kaustisen	4858	1383	2407	463	118	230	257	2,13	18623	15996	2545
Kokkolan	14444	4698	6029	1355	245	869	1248	1,91	52225	43552	8222
Pohjois-Pohjanmaa	96670	27089	39494	9960	2071	7092	10964	2,02	368029	299817	65258
Norra Österbotten											
Oulun	51371	13749	19860	5527	974	3932	7329	1,93	192974	154592	36851
Iin	6912	1945	2956	795	203	516	497	2,16	27298	22498	4619
Raahen	9613	2984	4046	841	217	668	857	2,04	36101	29937	5790
Siikalatvan	4246	1216	1856	437	113	282	342	2,22	16866	13902	2876
Nivala-Haapajärven	8211	2434	3529	849	222	541	636	2,17	32214	26488	5458
Ylivieskan	10328	3041	4720	911	187	611	858	2,15	39911	33408	6130
Koivismaan	5989	1720	2527	600	155	542	445	2,03	22665	18992	3534
Kainuu	24406	7960	8953	2655	581	2048	2209	1,78	88473	70982	16810
Kajanaland											
Kehys-Kainuun	7962	2697	3001	802	219	661	582	1,78	28768	23225	5325
Kajaanin	16444	5263	5952	1853	362	1387	1627	1,79	59705	47757	11485
Lappi	51690	15981	17821	6261	1396	5064	5167	1,80	189288	150731	36558
Lappland											
Rovaniemen	16571	4713	5559	2213	400	1665	2021	1,84	61913	48598	12533
Kemi-Tornion	17281	5592	6027	1931	460	1586	1685	1,80	62396	50136	11737
Torniolaakson	2790	1041	1021	272	70	221	165	1,87	10053	8194	1748
Itä-Lapin	6150	2108	2104	709	170	589	470	1,74	22281	17644	4335
Tunturi-Lapin	3942	1178	1372	482	143	406	361	1,77	14302	11516	2664
Pohjois-Lapin	4956	1349	1738	654	153	597	465	1,76	18343	14643	3541
Ahvenanmaa	7122	2128	2393	798	148	893	762	1,76	26008	20757	4979
Åland											
Mariehamns stad	2821	836	821	415	60	325	364	1,68	10609	7895	2594
Ålands landsbygd	3696	1084	1359	321	68	509	355	1,81	13081	11078	1873
Ålands skärgård	605	208	213	62	20	59	43	1,85	2318	1784	512

1) Ställning i familjen: barn, medelantal i familjen - Average number of persons with child status in family

33. Perheet perhetyypin mukaan ja henkilöt perheisiin kuulumisen mukaan maakunnittain ja kunnittain 31.12.2001

Familjer efter typ och personer efter familjetillhörighet, landskap och kommun 31.12.2001

Families by type of family and persons belonging/not belonging to families by region and municipality on December 31, 2001

Alue Område Area	Perheitä - Familjer - Families							Lapsen asemassa olevia keski- määrin perheessä 1)	Henkilöitä yhteensä Personer totalt Persons total	Henkilöitä perheissä Personer i familjer Persons in families	Perheisiin kuulumattomia Tillhör ej familj Not belonging to families
	Yhteensä Totalt Total	Aviopari ilman lapsia Äkta makar utan barn Married couple without children	Aviopari ja lapsia Äkta makar med barn Married couple with children	Äiti ja lapsia Mor och barn Mother and children	Isä ja lapsia Far och barn Father and children	Avopari ja lapsia Sambor med barn Cohabiting couple with children	Avopari ilman lapsia Sambor utan barn Cohabiting couple without children				
Koko maa - Hela landet <i>Whole country</i>	1407759	446404	501981	158440	28934	105399	166601	1,78	5194901	4046205	1069261
Kaupunkimaiset kunnat <i>Urbana kommuner</i> <i>Urban municipalities</i>	854831	266094	282541	104542	16048	63763	121843	1,72	3180106	2393900	727688
Taajaan asutut kunnat <i>Tätortskommuner</i> <i>Semi urban municipalities</i>	237776	75356	94534	23278	5220	18418	20970	1,86	856143	709994	137316
Maaseutumaiset kunnat <i>Landsbygdskommuner</i> <i>Rural municipalities</i>	315152	104954	124906	30620	7666	23218	23788	1,88	1158652	942311	204257
Manner-Suomi - Fasta Finland - Mainland Finland											
Uusimaa Nyland	349922	100476	119708	45098	6728	26579	51333	1,74	1318324	992525	294772
Itä-Uusimaa Östra Nyland	25178	7915	9359	2503	578	2266	2557	1,80	90201	73769	15479
Varsinais-Suomi Egentliga Finland	122277	40869	41889	13288	2271	8897	15063	1,74	449293	344362	96930
Satakunta Satakunta	66566	23799	23528	6991	1347	4422	6479	1,74	236308	187865	45345
Kanta-Häme Egentliga Tavastland	45760	15499	15886	4926	929	3449	5071	1,77	165509	130255	33116
Pirkanmaa Birkaland	123302	40761	42728	13154	2265	8928	15466	1,75	450745	348647	94395
Päijät-Häme Päijänne-Tavastland	53736	17788	17830	6541	1182	4146	6249	1,74	197656	151555	43600
Kymenlaakso Kymmenedalen	51687	18252	17385	5685	1239	3672	5454	1,71	186707	144272	39837
Etelä-Karjala Södra Karelen	37756	13108	12671	4289	812	2800	4076	1,70	137019	105457	29659
Etelä-Savo Södra Savolax	45084	15522	15692	5009	951	3297	4613	1,73	164471	127471	35442
Pohjois-Savo Norra Savolax	68577	22231	24618	7531	1493	5305	7399	1,76	252842	196756	52455
Pohjois-Karjala Norra Karelen	46144	15030	16318	5147	1058	3569	5022	1,79	170793	132755	36300
Keski-Suomi Mellersta Finland	71613	22597	25530	7723	1557	5573	8633	1,81	264762	207158	55112
Etelä-Pohjanmaa Södra Österbotten	53019	16944	22956	5056	1141	2887	4035	1,88	194542	159969	32750
Pohjanmaa Österbotten	47948	16374	18786	4007	824	3413	4544	1,87	173083	141554	29697
Keski-Pohjanmaa Mellersta Österbotten	19302	6081	8436	1818	363	1099	1505	1,97	70848	59548	10767
Pohjois-Pohjanmaa Norra Österbotten	96670	27089	39494	9960	2071	7092	10964	2,02	368029	299817	65258
Kainuu Kajanaland	24406	7960	8953	2655	581	2048	2209	1,78	88473	70982	16810
Lappi Lappland	51690	15981	17821	6261	1396	5064	5167	1,80	189288	150731	36558
Ahvenanmaa Åland	7122	2128	2393	798	148	893	762	1,76	26008	20757	4979

1) Ställning i familjen: barn, medelantal i familjen - Average number of persons with child status in family

33. Perheet perhetyypin mukaan ja henkilöt perheisiin kuulumisen mukaan maakunnittain ja kunnittain 31.12.2001

(jatk.)

Familjer efter typ och personer efter familjetillhörighet, landskap och kommun 31.12.2001

(forts.)

Families by type of family and persons belonging/not belonging to families by region and municipality on December 31, 2001

(cont.)

Alue Område Area	Perhettä - Familjer - Families							Lapsen asemassa olevia keski- määrin perheessä 1)	Henkilöitä yhteensä Personer totalt Persons total	Henkilöitä perheissä Personer i familjer Persons in families	Perheisiin kuulumattomia Tillhör ej familj Not belonging to families
	Yhteensä Totalt Total	Aviopari ilman lapsia Äkta makar utan barn Married couple without children	Aviopari ja lapsia Äkta makar med barn Married couple with children	Äiti ja lapsia Mor och barn Mother and children	Isä ja lapsia Far och barn Father and children	Avopari ja lapsia Sambor med barn Cohabiting couple with children	Avopari ilman lapsia Sambor utan barn Cohabiting couple without children				
Uusimaa Nyland	349922	100476	119708	45098	6728	26579	51333	1,74	1318324	992525	294772
Pääkaupunkiseutu Huvudstadsregion	250937	71145	82077	34353	4723	17854	40785	1,71	964953	700401	238492
Espoo-Esbo	60298	16351	24091	6885	1013	4059	7899	1,79	216836	177185	36703
Hanko-Hangö	2808	1036	817	305	68	275	307	1,70	10008	7732	2161
Helsinki-Helsingfors	137821	40157	39105	20805	2632	9416	25706	1,65	559718	371043	168684
Hyvinkää-Hyvinge	11897	3658	4151	1423	251	971	1443	1,73	42736	33849	8165
Inkoo-Ingå	1413	493	512	125	26	128	129	1,88	4975	4160	737
Järvenpää-Träskända	9973	2613	3807	1234	178	913	1228	1,79	36380	29488	6242
Karjaa-Karis	2463	815	786	277	58	249	278	1,80	8909	7055	1705
Karjalohja-Karislojo	386	144	132	32	11	38	29	1,98	1435	1150	271
Karkkila-Högfors	2427	830	850	241	44	190	272	1,77	8746	6919	1711
Kauniainen-Grankulla	2352	753	1090	192	47	114	156	1,92	8543	7242	1188
Kerava-Kervo	8571	2395	3127	1085	177	745	1042	1,71	30482	24669	5361
Kirkkonummi-Kyrkslätt	8604	2339	3697	861	162	680	865	1,83	30274	26054	3865
Lohja-Lojo	9952	3099	3540	1085	203	915	1110	1,78	35527	28851	6148
Mäntsälä	4673	1321	1871	464	92	450	475	1,91	16908	14291	2491
Nummi-Pusula	1631	550	598	181	31	121	150	1,87	5905	4791	1001
Nummijärvi	9650	2712	4128	951	175	809	875	1,90	34029	29720	3797
Pohja-Pojo	1389	507	444	154	20	139	125	1,84	5011	3999	934
Pomainen-Borgnäs	1108	293	555	61	26	107	66	2,17	4186	3758	422
Sammatti	352	120	115	40	9	38	30	1,77	1253	1012	219
Siuntio-Sjundeå	1445	451	554	132	37	129	142	1,82	4918	4273	590
Tammisaari-Ekenäs	4024	1404	1249	441	88	442	400	1,78	14560	11465	2874
Tuusula-Tusby	9395	2605	3988	915	200	810	877	1,83	32915	28512	4047
Vantaa-Vanda	50466	13884	17791	6471	1031	4265	7024	1,74	179856	144931	31917
Vihti-Vichtis	6824	1946	2710	738	149	576	705	1,82	24214	20376	3539
Itä-Uusimaa Östra Nyland	25178	7915	9359	2503	578	2266	2557	1,80	90201	73769	15479
Askola	1239	355	493	114	36	120	121	1,85	4421	3738	649
Lapinjärvi-Lappträsk	825	312	283	91	22	63	54	1,89	2995	2403	567
Liljendal	407	134	149	38	16	39	31	1,86	1464	1211	248
Loviisa-Lovisa	2072	788	584	251	36	201	212	1,67	7498	5651	1798
Myrskylä-Mörskom	544	178	197	48	17	63	41	1,85	1974	1624	340
Pemaja-Pemå	1045	344	369	90	23	128	91	1,84	3783	3100	651
Porvoo-Borgå	12614	3812	4604	1344	282	1087	1485	1,77	45403	36581	8173
Pukkila	509	156	208	40	8	51	46	2,03	1936	1593	334
Ruotsinpyhtää Strömfors	858	314	272	79	32	83	78	1,74	2967	2417	535
Sipoo-Sibbo	5065	1522	2200	408	106	431	398	1,86	17760	15451	2184
Varsinais-Suomi Egentliga Finland	122277	40869	41889	13288	2271	8897	15063	1,74	449293	344362	96930
Alastaro	836	281	321	92	29	46	67	1,79	3076	2425	611
Askainen-Villnäs	259	88	105	15	4	22	25	1,68	899	744	140
Aura	930	233	416	81	23	69	108	1,83	3378	2833	527
Dragsfjärd	958	431	283	82	12	92	58	1,71	3461	2623	822
Halikko	2595	809	999	245	56	207	279	1,79	9209	7591	1526
Houtskari-Houtskär	177	64	59	15	5	23	11	1,77	662	515	145
Iniö	64	23	19	8	3	6	5	1,86	238	184	53
Kaarina-S:t Karins	6040	1916	2362	591	89	483	599	1,77	20623	17638	2779
Karinainen	641	206	280	51	19	43	42	2,08	2457	2031	398
Kemiö-Kimito	912	345	321	78	17	86	65	1,87	3339	2669	656

1) Ställning i familjen: barn, medelantal i familjen - Average number of persons with child status in family

33. Perheet perhetyypin mukaan ja henkilöt perheisiin kuulumisen mukaan maakunnittain ja kunnittain 31.12.2001 (jatk.)

Familjer efter typ och personer efter familjetilhörighet, landskap och kommun 31.12.2001 (forts.)

Families by type of family and persons belonging/not belonging to families by region and municipality on December 31, 2001 (cont.)

Alue Område Area	Perheitä - Familjer - Families							Lapsen asemassa olevia keski- määrin perheessä 1)	Henkilöitä yhteensä Personer totalt Persons total	Henkilöitä perheissä Personer i familjer Persons in families	Perheisiin kuulumattomia Tillhör ej familj Not belonging to families
	Yhteensä Totalt Total	Avio pari ilman lapsia Äkta makar utan barn Married couple without children	Avio pari ja lapsia Äkta makar med barn Married couple with children	Äiti ja lapsia Mor och barn Mother and children	Isä ja lapsia Far och barn Father and children	Avopari ja lapsia Sambor med barn Cohabiting couple with children	Avopari ilman lapsia Sambor utan barn Cohabiting couple without children				
Kiikala	504	168	189	60	10	36	41	1,83	1892	1479	380
Kisko	539	210	193	49	13	37	37	1,75	1933	1527	380
Korppoo-Korpo	258	89	98	31	5	16	19	1,83	968	755	211
Koski TI	691	228	259	78	15	51	60	1,77	2553	2004	530
Kustavi-Gustavs	259	97	82	36	6	21	17	1,67	980	718	236
Kuusjoki	523	164	198	48	16	45	52	1,81	1855	1538	287
Laitila	2443	807	906	223	53	201	253	1,78	8779	7073	1592
Lemu	446	129	194	28	12	40	43	1,77	1494	1338	141
Lieto-Lundo	4239	1390	1834	323	69	301	322	1,83	14380	12719	1530
Loimaa	1934	686	618	246	32	129	223	1,75	7177	5388	1740
Loimaan Kunta- Loimaa Kommun	1641	515	729	170	42	84	101	1,84	6049	4960	1053
Marttila	554	179	226	68	11	32	38	1,87	2093	1659	408
Masku	1638	496	737	109	24	136	136	1,84	5535	4990	509
Melliä	339	111	124	48	12	19	25	1,80	1258	984	266
Merimasku	432	130	194	23	12	40	33	1,75	1444	1300	134
Mietoinen	506	171	214	25	12	39	45	1,87	1736	1516	200
Muurla	401	129	170	24	13	26	39	1,84	1441	1194	233
Mynämäki	1740	580	700	152	32	131	145	1,77	6170	5091	1005
Naantali-Nädendal	3778	1175	1405	443	82	297	376	1,70	13360	10812	2368
Nauvo-Nagu	394	121	134	45	14	45	35	1,76	1428	1148	276
Nousiainen-Nousis	1181	355	548	74	23	99	82	1,88	4203	3667	495
Oripää	372	110	137	48	5	29	43	1,68	1317	1058	259
Paimio-Pemar	2749	878	1095	285	58	188	245	1,84	9792	8145	1565
Parainen-Pargas	3364	1194	1212	312	69	280	297	1,84	11973	9784	2134
Perniö-Bjärmå	1682	621	660	133	24	109	135	1,89	6133	4954	1093
Pertteli	1061	323	431	84	25	77	121	1,81	3702	3131	518
Piikkiö-Pikis	1910	644	818	150	31	129	138	1,83	6664	5703	891
Pyhäranta	669	235	267	52	7	57	51	1,77	2267	1958	277
Pöytyä	1002	341	376	94	27	92	72	1,95	3691	3029	636
Raisio-Reso	6672	2151	2401	727	128	537	728	1,72	23216	19012	3881
Rusko	1037	287	524	60	14	82	70	1,80	3516	3225	270
Rymättylä-Rimito	544	193	216	42	12	40	41	1,82	1955	1597	329
Salo	6700	2255	2172	761	112	506	894	1,69	24600	18527	5696
Sauvo-Sagu	787	286	306	68	25	52	50	1,88	2846	2330	467
Somero	2653	942	965	296	42	173	235	1,78	9676	7601	1945
Suomusjärvi	352	114	123	45	9	27	34	1,74	1328	1005	294
Särkisalo-Finby	218	90	62	17	4	25	20	1,72	759	601	141
Taivassalo-Tövsala	502	203	188	33	17	29	32	1,78	1778	1429	332
Tarvasjoki	529	169	225	31	16	46	42	1,91	1921	1619	287
Turku-Åbo	44773	15171	12337	5799	731	2959	7776	1,65	173686	118979	49705
Uusikaupunki-Nystad	4772	1623	1645	484	111	397	512	1,70	16851	13427	3223
Vahto	515	141	264	26	11	36	37	1,90	1819	1632	177
Vehmaa	693	261	239	79	11	58	45	1,79	2509	1988	496
Velkua	64	23	24	7	0	5	5	1,83	250	187	61
Västanfjärd	227	83	87	23	3	18	13	1,78	819	661	155
Yläne	578	205	198	71	14	44	46	1,82	2155	1667	467
Satakunta	66566	23799	23528	6991	1347	4422	6479	1,74	236308	187865	45345
Satakunta											
Eura	2589	924	994	226	57	182	206	1,83	9420	7564	1725
Eurajoki-Euraänne	1676	593	684	114	48	104	133	1,81	5791	4911	824
Harjavalta	2241	864	703	235	50	165	224	1,68	7766	6139	1558
Honkajoki	565	173	248	52	18	30	44	1,89	2144	1718	405
Huittinen	2509	858	887	262	53	199	250	1,77	9169	7178	1905
Jämijärvi	630	231	248	68	11	32	40	1,91	2286	1868	389
Kankaanpää	3580	1101	1348	444	76	270	341	1,76	13001	10404	2440
Karvia	813	264	313	109	15	65	47	1,74	2974	2376	563
Kiikoinen	357	124	148	33	10	22	20	1,92	1346	1079	236
Kiukainen	985	367	385	84	22	63	64	1,79	3463	2853	558

1) Ställning i familjen: barn, medeltal i familjen - Average number of persons with child status in family

33. Perheet perhetyypin mukaan ja henkilöt perheisiin kuulumisen mukaan maakunnittain ja kunnittain 31.12.2001 (jatk.)

Familjer efter typ och personer efter familjetillhörighet, landskap och kommun 31.12.2001 (forts.)

Families by type of family and persons belonging/not belonging to families by region and municipality on December 31, 2001 (cont.)

Alue Område Area	Perheltä - Familjer - Families							Lapsen asemassa olevia kesk- määrin perheessä 1)	Henkilöitä yhteensä Personer totalt Persons total	Henkilöitä perheissä Personer i familjer Persons in families	Perheisiin kuulumattomia Tillhör ej familj Not belonging to families
	Yhteensä Totalt Total	Aviopari ilman lapsia Äkta makar utan barn Married couple without children	Aviopari ja lapsia Äkta makar med barn Married couple with children	Äiti ja lapsia Mor och barn Mother and children	Isä ja lapsia Far och barn Father and children	Avopari ja lapsia Sambor med barn Cohabiting couple with children	Avopari ilman lapsia Sambor utan barn Cohabiting couple without children				
Kodisjoki	158	53	66	10	4	10	15	1,76	528	460	63
Kokemäki-Kumo	2420	896	880	241	47	145	211	1,74	8605	6834	1645
Kullaa	466	154	190	39	10	38	35	1,75	1653	1368	248
Köyliö-Kjulo	852	313	336	79	16	51	57	1,77	2967	2462	482
Lappi	903	305	399	62	20	65	52	1,85	3269	2735	477
Lavia	631	241	237	67	12	39	35	1,83	2330	1831	472
Luvia	968	364	373	73	17	58	83	1,92	3288	2846	414
Merikarvia-Sastmola	1013	351	378	111	32	67	74	1,84	3774	2965	762
Nakkila	1729	609	676	166	40	122	116	1,77	6019	5029	911
Noormarkku-Normark	1832	662	728	161	35	116	130	1,81	6154	5355	746
Pomarkku-Pämark	728	262	304	59	15	37	51	1,84	2644	2145	463
Pori-Björneborg	21286	7775	6697	2540	373	1360	2541	1,68	75955	58117	16693
Punkalaidun	954	351	353	108	29	64	49	1,79	3655	2762	833
Rauma-Raumo	10531	3782	3542	1059	216	729	1203	1,69	37030	29136	7363
Siikainen	513	180	212	64	14	19	24	1,72	1886	1481	383
Säkyliä	1437	514	557	146	32	75	113	1,77	5014	4133	836
Ulvila-Ulvsby	3724	1310	1460	345	69	254	286	1,73	12391	10717	1582
Vampula	476	178	182	34	6	41	35	1,85	1786	1399	369
Kanta-Häme	45760	15499	15886	4926	929	3449	5071	1,77	165509	130255	33116
Egentliga Tavastland											
Forssa	4999	1804	1571	610	88	373	553	1,69	18311	13761	4283
Hattula	2633	842	1029	240	63	183	276	1,82	9151	7724	1336
Hauho	1094	410	375	108	37	77	87	1,79	3958	3109	797
Hausjärvi	2302	721	897	200	57	192	235	1,82	8173	6800	1254
Humpplila	756	263	261	81	16	67	68	1,71	2626	2141	471
Hämeenlinna-Tavastehus	12578	4296	4109	1483	189	897	1604	1,74	46352	35137	10599
Janakkala	4349	1494	1572	425	117	319	422	1,79	15401	12519	2697
Jokioinen-Jockis	1600	527	631	144	36	137	125	1,85	5663	4770	821
Kavola	961	352	370	86	16	55	82	1,82	3427	2779	614
Lammi	1507	532	532	166	34	102	141	1,86	5604	4364	1184
Loppi	2110	721	806	188	52	156	187	1,85	7579	6205	1277
Renko	645	224	241	55	22	41	62	1,78	2313	1853	427
Riihimäki	7231	2304	2341	860	130	631	965	1,72	26268	20289	5596
Tammela	1824	629	715	154	41	131	154	1,84	6424	5372	989
Tuulos	443	158	160	39	14	28	44	1,79	1553	1264	259
Ypäjä	728	222	276	87	17	60	66	1,85	2706	2168	512
Pirkanmaa	123302	40761	42728	13154	2265	8928	15466	1,75	450745	348647	94395
Birkaland											
Hämeenkyrö-Tavastkyro	2752	916	1045	257	68	209	257	1,78	9915	7983	1815
Ikaalinen-Ikalis	2125	741	798	245	46	143	152	1,76	7715	6128	1493
Juupajoki	602	196	239	57	19	48	43	1,92	2308	1826	433
Kangasala	6473	2052	2660	577	138	466	580	1,81	22576	19171	3130
Kihniö	656	234	282	52	17	29	42	1,88	2392	1958	416
Kuhmalahti	293	106	114	24	3	14	32	1,97	1117	864	232
Kuru	742	264	264	86	11	47	70	1,89	2782	2157	586
Kylmäkoski	721	220	306	60	20	63	52	1,80	2615	2172	422
Lempäälä	4671	1374	2053	420	91	366	367	1,90	16761	14412	2190
Luopioinen	644	242	220	68	16	42	56	1,77	2365	1818	508
Längelmäki	485	205	149	56	6	29	40	1,82	1760	1344	387
Mouhijärvi	802	279	308	69	10	76	60	1,91	2906	2408	483
Mänttä	1947	769	583	202	32	171	190	1,65	6866	5293	1477
Nokia	7777	2543	2834	754	161	691	794	1,75	27298	22403	4543
Orivesi	2410	837	857	259	46	187	224	1,84	8917	7002	1781
Parkano	2124	738	821	225	36	134	170	1,84	7758	6225	1419
Pirkkala-Birkala	3881	1149	1724	367	62	262	317	1,80	13280	11669	1502
Pälkäne	1149	368	460	109	17	94	101	1,87	4260	3446	759

1) Ställning i familjen: barn, medelantal i familjen - Average number of persons with child status in family

33. Perheet perhetyypin mukaan ja henkilöt perheisiin kuulumisen mukaan maakunnittain ja kunnittain 31.12.2001

(jatk.)

Familjer efter typ och personer efter familjetillhörighet, landskap och kommun 31.12.2001

(forts.)

Families by type of family and persons belonging/not belonging to families by region and municipality on December 31, 2001

(cont.)

Alue Område Area	Perheitä - Familjer - Families							Lapsen asemassa olevia keski- määrin perheessä 1)	Henkilöitä yhteensä Personer totalt Persons total	Henkilöitä perheissä Personer i familjer Persons in families	Perheisiin kuulumattomia Tillhör ej familj Not belonging to families
	Yhteensä Totalt Total	Aviopari ilman lapsia Äkta makar utan barn Married couple without children	Aviopari ja lapsia Äkta makar med barn Married couple with children	Äiti ja lapsia Mor och barn Mother and children	Isä ja lapsia Far och barn Father and children	Avopari ja lapsia Sambor med barn Cohabiting couple with children	Avopari ilman lapsia Sambor utan barn Cohabiting couple without children				
Ruovesi	1532	594	514	150	38	118	118	1,79	5591	4347	1141
Sahalahti	615	185	253	63	20	46	48	1,83	2229	1846	354
Suodenniemi	376	148	148	30	11	23	16	1,83	1425	1098	292
Tampere-Tammerfors	52387	16863	15684	6303	832	3526	9179	1,68	197774	141893	51247
Toijala	2269	784	748	258	46	205	228	1,72	8187	6397	1672
Ujala	1537	564	543	166	43	91	130	1,75	5612	4344	1182
Valkeakoski	5804	2124	1960	582	108	422	608	1,70	20424	16140	4071
Vammala	4252	1521	1562	434	91	284	360	1,79	15322	12219	2927
Vesilahti	946	307	413	87	18	58	63	1,96	3481	2914	538
Viiala	1483	494	530	156	29	135	139	1,75	5220	4269	903
Viljakkala	559	197	217	42	12	39	52	1,83	1999	1632	334
Viippula	1586	601	554	147	34	117	133	1,74	5746	4470	1168
Virrat-Virdois	2237	863	796	194	45	167	172	1,77	8161	6358	1702
Ylöjärvi	6052	1756	2595	514	102	519	566	1,84	20966	18360	2422
Äetsä	1413	527	494	141	37	107	107	1,84	5017	4081	866
Päijät-Häme	53736	17788	17830	6541	1182	4146	6249	1,74	197656	151555	43600
Päijänne-Tavastland											
Artjärvi-Artsjö	432	158	143	54	17	35	25	1,80	1570	1242	322
Asikkala	2409	861	875	229	62	168	214	1,81	8680	6937	1652
Hartola	1002	368	319	137	25	81	72	1,85	3818	2881	883
Heinola	5852	2067	1844	645	134	487	675	1,69	20958	16181	4607
Hollola	5881	1821	2353	570	140	459	538	1,81	20446	17411	2840
Hämeenkoski	594	195	220	72	18	39	50	1,82	2170	1733	409
Kärkölä	1359	408	510	152	42	117	130	1,78	4978	3984	904
Lahti-Lahtis	25886	8452	7801	3559	481	1894	3699	1,70	97543	71060	25040
Nastola	4090	1284	1589	432	92	343	350	1,80	14598	12080	2402
Orimattila	3884	1240	1408	436	99	363	338	1,81	14202	11414	2590
Padasjoki	1037	386	366	118	33	73	61	1,77	3842	2969	833
Sysmä	1310	548	402	137	39	87	97	1,83	4851	3663	1118
Kymenlaakso	51687	18252	17385	5685	1239	3672	5454	1,71	186707	144272	39837
Kymmenedalen											
Anjalankoski	4859	1689	1728	499	115	359	469	1,77	17469	13894	3382
Elimäki	2391	747	966	244	60	158	216	1,85	8562	7113	1390
Hamina-Fredrikshamn	2690	1054	810	316	60	159	291	1,62	9783	7188	2439
Iitti	2025	709	698	219	53	151	195	1,80	7415	5791	1559
Jaala	515	195	182	60	9	22	47	1,82	1933	1458	448
Kotka	14953	5407	4517	1754	369	1180	1726	1,68	54768	40909	12918
Kouvola	8485	2986	2649	1058	169	538	1085	1,64	31425	22984	7994
Kuusankoski	5772	2091	1951	591	141	412	586	1,70	20604	16060	4258
Miehkälä	686	233	270	70	24	33	56	1,74	2547	1970	557
Pyhtää-Pyttis	1529	556	587	148	38	107	93	1,73	5209	4395	756
Valkeala	3180	998	1288	299	67	259	269	1,81	11233	9452	1634
Vehkalahti-Veckelax	3533	1219	1341	332	87	242	312	1,70	11922	10056	1718
Virolahti	1069	368	398	95	47	52	109	1,70	3837	3002	784
Etelä-Karjala	37756	13108	12671	4289	812	2800	4076	1,70	137019	105457	29659
Södra Karelen											
Imatra	8470	3134	2581	943	171	692	949	1,66	30421	23115	7036
Joutseno	3163	1102	1143	306	97	230	285	1,70	10944	8942	1887
Lappeenranta-Villmanstrand	15764	5155	5122	1978	295	1172	2042	1,69	58401	43760	13616
Lemi	878	277	362	81	23	59	76	1,83	3149	2614	497
Luumäki	1466	526	511	154	34	119	122	1,75	5371	4177	1106
Parikkala	1239	455	427	150	33	90	84	1,69	4540	3475	1031
Rautjärvi	1279	486	450	131	29	80	103	1,70	4556	3572	921
Ruokolahti	1801	693	616	157	40	132	163	1,70	6142	5012	1040
Saari	413	156	149	45	16	28	19	1,69	1472	1168	295

1) Ställning i familjen: barn, medelantal i familjen - Average number of persons with child status in family

33. Perheet perhetyypin mukaan ja henkilöt perheisiin kuulumisen mukaan maakunnittain ja kunnittain 31.12.2001

(jatk.)

Familjer efter typ och personer efter familjetillhörighet, landskap och kommun 31.12.2001

(forts.)

Families by type of family and persons belonging/not belonging to families by region and municipality on December 31, 2001

(cont.)

Alue Område Area	Perheitä - Familjer - Families							Lapsen asemassa olevia kesk- määrin perheessä 1)	Henkilöitä yhteensä Personer totalt Persons total	Henkilöitä perheissä Personer i familjer Persons in families	Perheisiin kuulumattomia Tillhör ej familj Not belonging to families
	Yhteensä Totalt Total	Aviopari ilman lapsia Äkta makar utan barn Married couple without children	Aviopari ja lapsia Äkta makar med barn Married couple with children	Äiti ja lapsia Mor och barn Mother and children	Isä ja lapsia Far och barn Father and children	Avopari ja lapsia Sambor med barn Cohabiting couple with children	Avopari ilman lapsia Sambor utan barn Cohabiting couple without children				
Savitaipale	1117	389	445	129	22	63	69	1,85	4324	3303	933
Suomenniemi	224	87	72	34	5	11	15	1,72	858	619	234
Taipalsaari	1366	455	579	114	27	86	105	1,78	4701	4023	613
Uukuniemi	139	46	54	15	6	9	9	2,02	567	427	137
Ylämaa	437	147	160	52	14	29	35	1,73	1573	1250	313
Etelä-Savo	45084	15522	15692	5009	951	3297	4613	1,73	164471	127471	35442
Södra Savolax											
Enonkoski	489	163	184	54	15	36	37	1,81	1819	1431	366
Haukivuori	662	258	238	62	15	39	50	1,76	2453	1870	570
Heinävesi	1206	463	407	138	35	71	92	1,82	4529	3422	1081
Hirvensalmi	692	263	237	65	15	45	67	1,86	2644	1977	653
Joroinen-Jorois	1613	511	609	171	52	129	141	1,77	5822	4707	1074
Juva	2068	714	766	249	38	132	169	1,71	7541	5880	1599
Jäppilä	462	171	204	34	5	27	21	1,74	1638	1354	261
Kangasniemi	1723	613	617	204	48	116	125	1,82	6587	4983	1554
Kerimäki	1749	580	688	176	50	110	145	1,72	6056	5032	980
Mikkeli-St Michel	12759	4078	4370	1453	222	996	1640	1,72	46612	35941	10305
Mäntyharju	1930	656	603	247	52	169	203	1,73	7120	5410	1629
Pertunmaa	579	200	203	70	9	36	61	1,74	2203	1633	555
Pieksämäen mlk- Pieksämäki lk	1789	584	770	152	46	117	120	1,81	6212	5346	835
Pieksämäki	3436	1256	1094	407	75	224	380	1,70	12755	9446	3185
Punkaharju	1193	440	436	120	24	92	81	1,74	4226	3414	761
Puumala	799	284	295	86	16	46	72	1,78	3014	2285	666
Rantasalmi	1230	428	470	133	21	95	83	1,74	4534	3557	911
Ristiina	1428	492	487	155	33	131	130	1,79	5151	4112	991
Savonlinna-Nyslott	7702	2764	2451	876	137	582	892	1,68	27660	21170	6125
Savonranta	335	125	113	40	7	31	19	1,85	1313	976	313
Sulkava	924	355	354	81	23	49	62	1,78	3413	2645	746
Virtasalmi	316	124	96	36	13	24	23	1,76	1169	880	282
Pohjois-Savo	68577	22231	24618	7531	1493	5305	7399	1,76	252842	196756	52455
Norra Savolax											
Iisalmi-Idensalmi	6235	1905	2237	716	136	537	704	1,72	22903	17853	4707
Juankoski	1583	575	587	157	45	110	109	1,75	5815	4540	1193
Kaavi	1020	389	348	117	18	53	95	1,85	3700	2894	754
Kangaslampi	446	161	180	40	12	19	34	1,84	1611	1302	293
Karttula	944	295	406	92	20	67	64	1,90	3453	2886	549
Keitele	773	231	312	86	24	56	64	1,80	2943	2297	599
Kiuruvesi	2702	912	1015	279	70	222	204	1,87	10187	8014	2043
Kuopio	23504	7216	7823	2801	384	1817	3463	1,71	87347	65691	20404
Lapinlahti	2080	657	824	204	53	171	171	1,87	7759	6239	1431
Leppävirta	3034	1045	1116	309	84	238	242	1,80	11073	8814	2072
Maaninka	1036	337	401	110	28	85	75	1,88	3865	3105	730
Nilsia	1839	653	707	198	51	113	117	1,75	6743	5298	1361
Pielavesi	1527	554	579	151	30	95	118	1,92	5822	4515	1203
Rautalampi	1020	384	357	108	23	79	69	1,71	3816	2881	856
Rautavaara	607	231	225	49	20	43	39	1,86	2301	1773	488
Siilinjärvi	5627	1585	2416	540	136	479	471	1,83	19760	17108	2476
Sonkajärvi	1391	453	554	146	44	95	99	1,79	5155	4094	993
Suonenjoki	2177	788	718	249	53	158	211	1,78	7992	6151	1681
Tervo	529	169	200	73	12	35	40	1,72	1951	1524	384
Tuusniemi	825	313	302	92	22	45	51	1,82	3171	2375	763
Varkaus	6359	2247	2006	677	148	541	740	1,71	23120	17656	5055
Varpaisjärvi	831	274	333	78	19	62	65	1,85	3194	2473	693
Vehmersalmi	594	236	213	63	12	40	30	1,76	2115	1691	390
Vesanto	747	271	260	88	25	57	46	1,68	2752	2104	589
Vieremä	1147	350	499	108	24	88	78	1,83	4294	3478	748

1) Ställning i familjen: barn, medeltal i familjen - Average number of persons with child status in family

33. Perheet perhetyypin mukaan ja henkilöt perheisiin kuulumisen mukaan maakunnittain ja kunnittain 31.12.2001

(jatk.)

Familjer efter typ och personer efter familjetillhörighet, landskap och kommun 31.12.2001

(forts.)

Families by type of family and persons belonging/not belonging to families by region and municipality on December 31, 2001

(cont.)

Alue Område Area	Perheitä - Familjer - Families							Lapsen asemassa olevia keski- määrin perheessä 1)	Henkilöitä yhteensä Personer totalt Persons total	Henkilöitä perheissä Personer i familjer Persons in families	Perheisiin kuulumattomia Tillhör ej familj Not belonging to families
	Yhteensä Totalt Total	Aviopari ilman lapsia Äkta makar utan barn Married couple without children	Aviopari ja lapsia Äkta makar med barn Married couple with children	Äiti ja lapsia Mor och barn Mother and children	Isä ja lapsia Far och barn Father and children	Avopari ja lapsia Sambor med barn Cohabiting couple with children	Avopari ilman lapsia Sambor utan barn Cohabiting couple without children				
Pohjois-Karjala Norra Karelen	46144	15030	16318	5147	1058	3569	5022	1,79	170793	132755	36300
Eno	1914	715	654	184	41	168	152	1,78	6955	5471	1446
Ilomantsi-Ilomants	1892	709	660	210	43	127	143	1,70	6939	5297	1579
Joensuu	14056	4314	4242	1795	269	1106	2330	1,69	52140	38581	12920
Juuka	1733	593	615	204	52	141	128	1,79	6486	5026	1384
Kesälahti	777	285	280	90	19	48	55	1,85	2825	2255	557
Kiihtelysvaara	708	209	300	67	16	53	63	1,94	2635	2181	437
Kitee	2820	995	1084	270	57	204	210	1,77	10302	8178	2058
Kontiolahti	3319	901	1457	278	77	290	316	1,89	11759	10263	1429
Lieksa	4042	1498	1324	441	110	296	373	1,72	14985	11265	3471
Liperi	3116	951	1225	323	76	265	276	1,87	11430	9363	1995
Nurmes	2583	875	890	316	67	187	248	1,81	9646	7424	2113
Outokumpu	2131	749	754	229	56	160	183	1,78	8024	6112	1834
Polvijärvi	1403	436	548	157	31	109	122	1,84	5346	4171	1125
Pyhäselkä	1956	521	879	186	50	163	157	2,07	7310	6318	922
Rääkkylä	810	288	307	81	20	53	61	1,77	3076	2334	720
Tohmajärvi	1381	471	510	161	35	101	103	1,88	5128	4083	1010
Tuupovaara	589	204	211	72	18	39	45	1,74	2217	1681	501
Vaitimo	746	255	310	69	15	47	50	1,92	2927	2256	640
Värtsilä	168	61	68	14	6	12	7	1,80	663	496	159
Keski-Suomi Mellersta Finland	71613	22597	25530	7723	1557	5573	8633	1,81	264762	207158	55112
Hankasalmi	1501	483	542	185	40	125	126	1,87	5706	4441	1204
Joutsa	1121	427	353	137	27	81	96	1,80	4190	3156	1012
Jyväskylä	21098	6345	6421	2545	381	1452	3954	1,71	80372	57743	21748
Jyväskylän mlk- Jyväskylä lk	9404	2756	3731	881	191	790	1055	1,84	32994	28002	4781
Jämsä	4266	1519	1540	405	97	300	405	1,80	15455	12236	3096
Jämsänkoski	2101	696	727	223	59	189	207	1,81	7681	6094	1545
Kannonkoski	466	179	140	59	12	45	31	1,91	1689	1350	323
Karstula	1386	453	557	127	40	93	116	1,84	5039	4110	873
Keuruu	3177	1108	1137	328	74	268	262	1,78	11705	9176	2469
Kinnula	509	136	217	65	15	42	34	2,31	2072	1722	332
Kivijärvi	392	146	165	38	4	19	20	2,26	1568	1252	292
Konnevesi	885	292	340	99	26	69	59	1,78	3218	2595	576
Korpilahti	1340	413	500	173	34	126	94	1,85	5014	4010	977
Kuhmoinen	791	325	256	68	19	42	81	1,69	2948	2146	790
Kyyjärvi	472	134	218	62	10	24	24	1,91	1777	1471	279
Laukaa	4531	1315	1887	439	100	396	394	1,96	16634	14049	2448
Leivonmäki	320	122	97	30	10	32	29	1,79	1201	903	293
Luhanka	250	88	92	32	13	15	10	1,63	917	702	203
Multia	549	208	213	39	11	41	37	1,86	2109	1614	481
Muurame	2307	620	1041	208	37	185	216	1,91	8264	7176	1016
Petäjävesi	1006	324	376	101	24	87	94	1,85	3758	2973	749
Pihtipudas	1361	451	475	157	39	124	115	1,94	5139	4066	1013
Pylkönmäki	288	105	117	27	8	14	17	2,02	1123	876	227
Saarijärvi	2819	913	1067	325	69	206	239	1,83	10366	8289	1935
Sumiainen	351	123	153	18	10	25	22	1,90	1326	1065	249
Suolahti	1533	520	485	175	31	143	179	1,74	5558	4310	1188
Toivakka	661	220	245	67	20	49	60	1,82	2368	1930	430
Uurainen	841	264	346	66	25	76	64	1,99	3112	2614	467
Viitasaari	2125	714	742	247	57	186	179	1,78	7800	6145	1564
Äänekoski	3762	1198	1350	397	74	329	414	1,81	13659	10942	2552

1) Ställning i familjen: barn, medelantal i familjen - Average number of persons with child status in family

33. Perheet perhetyypin mukaan ja henkilöt perheisiin kuulumisen mukaan maakunnittain ja kunnittain 31.12.2001 (jatk.)

Familjer efter typ och personer efter familjetillhörighet, landskap och kommun 31.12.2001 (forts.)

Families by type of family and persons belonging/not belonging to families by region and municipality on December 31, 2001 (cont.)

Alue Område Area	Perheitä - Familjer - Families							Lapsen asemassa olevia keski- määrin perheessä 1)	Henkilöitä yhteensä Personer totalt Persons total	Henkilöitä perheissä Personer i familjer Persons in families	Perheisiin kuulumattomia Tillhör ej familj Not belonging to families
	Yhteensä Totalt Total	Aviopari ilman lapsia Äkta makar utan barn Married couple without children	Aviopari ja lapsia Äkta makar med barn Married couple with children	Äiti ja lapsia Mor och barn Mother and children	Isä ja lapsia Far och barn Father and children	Avopari ja lapsia Sambor med barn Cohabiting couple with children	Avopari ilman lapsia Sambor utan barn Cohabiting couple without children				
Etelä-Pohjanmaa	53019	16944	22956	5056	1141	2887	4035	1,88	194542	159969	32750
Södra Österbotten											
Alahärmä	1292	384	638	110	29	60	71	1,98	4930	4102	776
Alajärvi	2407	750	1215	203	54	85	100	2,16	9253	7917	1218
Alavus-Alavo	2659	884	1161	240	66	144	164	1,97	9846	8191	1546
Evijärvi	811	263	373	67	29	31	48	2,04	3027	2546	461
Ilmajoki	3305	1071	1464	327	86	164	193	1,92	11752	10114	1573
Isojoki-Storå	694	244	267	79	14	53	37	1,78	2661	2032	577
Jalasjärvi	2399	763	1018	237	63	153	165	1,84	8830	7199	1584
Jurva	1332	492	571	91	29	60	89	1,77	4710	3871	784
Karjoki-Bötom	470	174	187	42	10	18	39	1,86	1736	1365	324
Kauhajoki	3952	1185	1608	431	93	284	351	1,84	14716	11834	2749
Kauhava	2225	727	993	199	36	96	174	1,90	8247	6726	1449
Kortesjärvi	676	226	334	51	10	27	28	2,02	2525	2142	356
Kuortane	1209	421	536	104	29	47	72	1,87	4414	3627	737
Kurikka	2947	960	1271	269	64	182	201	1,84	10625	8839	1693
Lappajärvi	1048	340	496	92	30	37	53	1,99	3945	3279	623
Lapua-Lappo	3802	1191	1754	346	88	171	252	1,88	13955	11608	2228
Lehtimäki	567	187	256	57	15	24	28	1,90	2088	1731	323
Nurmo	3179	846	1537	251	50	216	279	1,88	11120	9919	1159
Peräseinäjoki	1020	305	474	103	24	46	68	1,77	3736	3057	643
Seinäjoki	8426	2657	3080	975	122	507	1085	1,72	30702	23799	6657
Soini	698	219	347	68	10	32	22	2,05	2733	2257	441
Teuva-Östermark	1826	673	736	167	40	105	105	1,85	6508	5386	1053
Töysä	854	263	331	97	27	55	81	2,05	3194	2627	531
Vimpeli-Vindala	937	299	453	86	17	41	41	1,87	3469	2886	538
Ylihärmä	825	284	374	65	26	35	41	1,94	3086	2529	510
Ylistaro	1514	470	703	126	39	70	106	1,86	5601	4605	959
Ähtäri-Etseri	1945	666	779	173	41	144	142	1,85	7133	5781	1258
Pohjanmaa	47948	16374	18786	4007	824	3413	4544	1,87	173083	141554	29697
Österbotten											
Isokyrö-Storkyro	1421	492	581	154	31	80	83	1,83	5097	4207	820
Kaskinen-Kaskö	439	170	163	30	6	31	39	1,69	1552	1230	296
Korsnäs	647	252	257	26	7	54	51	1,79	2237	1877	331
Kristinankaupunki- Kristinestad	2232	791	900	190	41	173	137	1,79	8006	6565	1338
Kruunupyö-Kronoby	1889	603	947	122	27	92	98	1,95	6803	5947	806
Laihia-Laihela	2093	639	942	190	34	116	172	1,81	7443	6281	1079
Luoto-Larsmo	955	252	580	42	13	28	40	2,97	4128	3821	286
Maalahti-Malax	1589	556	577	125	38	168	125	1,76	5602	4615	909
Maksamaa-Maxmo	299	103	127	18	4	24	23	1,93	1074	910	161
Mustasaari-Korsholm	4935	1609	2045	353	88	430	410	1,83	16748	14756	1841
Närpiö-Närpes	2772	1047	1035	185	36	250	219	1,74	9632	7947	1493
Oravainen-Oravais	614	222	259	49	16	42	26	1,99	2242	1891	337
Pedersöre	2721	809	1500	129	45	110	128	2,29	10260	9361	852
Pietarsaari-Jakobstad	5437	2057	2044	430	83	355	468	1,88	19519	15833	3513
Uusikaarlepyy- Nykarleby	2068	708	955	114	28	113	150	1,94	7458	6336	1051
Vaasa-Vasa	15536	5299	4897	1664	274	1174	2228	1,74	57014	43047	13353
Vähäkyrö-Lillkyro	1327	441	563	109	29	90	95	1,86	4702	3991	650
Vöyri-Vörå	974	324	414	77	24	83	52	1,83	3566	2939	581

1) Ställning i familjen: barn, medelantal i familjen - Average number of persons with child status in family

33. Perheet perhetyypin mukaan ja henkilöt perheisiin kuulumisen mukaan maakunnittain ja kunnittain 31.12.2001

(jatk.)

Familjer efter typ och personer efter familjetillhörighet, landskap och kommun 31.12.2001

(forts.)

Families by type of family and persons belonging/not belonging to families by region and municipality on December 31, 2001

(cont.)

Alue Område Area	Perheitä - Familjer - Families							Lapsen asemassa olevia keski- määrin perheessä 1)	Henkilöitä yhteensä Personer totalt Persons total	Henkilöitä perheissä Personer i familjer Persons in families	Perheisiin kuulumattomia Tillhör ej familj Not belonging to families
	Yhteensä Totalt Total	Aviopari ilman lapsia Äkta makar utan barn Married couple without children	Aviopari ja lapsia Äkta makar med barn Married couple with children	Äiti ja lapsia Mor och barn Mother and children	Isä ja lapsia Far och barn Father and children	Avopari ja lapsia Sambor med barn Cohabiting couple with children	Avopari ilman lapsia Sambor utan barn Cohabiting couple without children				
Keski-Pohjanmaa	19302	6081	8436	1818	363	1099	1505	1,97	70848	59548	10767
Mellersta Österbotten											
Halsua	404	124	200	33	6	23	18	2,00	1536	1293	225
Himanka	862	260	417	72	16	50	47	1,96	3177	2723	429
Kannus	1587	451	772	161	27	71	105	2,10	6047	5151	854
Kaustinen-Kaustby	1205	310	588	141	33	54	79	1,98	4438	3848	569
Kokkola-Karleby	9966	3387	3779	990	174	657	979	1,85	35554	29117	6091
Kälviä-Kelviä	1245	362	661	77	17	56	72	2,04	4549	4047	476
Lestijärvi	258	79	114	30	9	10	16	2,19	1002	834	165
Lohtaja-Lochteä	784	238	400	55	11	35	45	2,02	2898	2514	372
Perho	748	205	386	71	24	28	34	2,58	3101	2712	373
Toholampi	960	283	487	70	21	52	47	2,12	3745	3164	571
Ullava	252	62	144	22	2	6	16	2,42	1047	901	146
Veteli-Vetil	1031	320	488	96	23	57	47	1,96	3754	3244	496
Pohjois-Pohjanmaa	96670	27089	39494	9960	2071	7092	10964	2,02	368029	299817	65258
Norra Österbotten											
Alavieska	714	206	336	64	19	43	46	2,26	2902	2388	494
Haapajärvi	2088	604	887	204	55	138	200	2,22	8179	6768	1337
Haapavesi	1982	524	934	200	41	114	169	2,21	7894	6566	1252
Hailuoto-Karlö	261	105	99	24	6	9	18	1,90	972	754	214
Haukipudas	4382	1110	1965	413	91	398	405	2,04	16096	14111	1868
Ii	1699	486	718	167	32	159	137	2,09	6360	5446	880
Kalajoki	2418	723	1147	192	32	138	186	2,07	9098	7732	1281
Kempele	3600	913	1663	313	63	305	343	2,06	12877	11648	1168
Kestliä	451	145	202	41	9	31	23	2,14	1789	1458	329
Kiiminki	2925	708	1469	205	49	276	218	2,10	10791	9803	951
Kuivaniemi	532	156	216	57	12	39	52	2,14	2104	1689	413
Kuusamo	4725	1368	1968	453	117	440	379	1,99	17634	14807	2729
Kärsämäki	798	246	353	73	14	51	61	2,18	3154	2581	555
Liminka-Limingo	1474	343	783	126	29	102	91	2,34	5910	5226	662
Lumijoki	420	116	190	41	7	31	35	2,32	1698	1416	272
Merijärvi	296	77	162	30	4	14	9	2,66	1339	1116	205
Muhos	2086	617	870	198	58	166	177	2,06	7811	6580	1183
Nivala	2755	765	1271	284	70	166	199	2,28	11022	9234	1704
Oulainen	2142	629	943	228	46	138	158	2,01	8188	6734	1369
Oulu-Uleåborg	32840	9104	11001	3957	593	2390	5795	1,77	123274	92880	29238
Oulunsalo	2157	447	1178	163	43	161	165	2,35	8426	7737	639
Pattijoki	1714	504	826	95	39	128	122	2,16	6163	5641	493
Piippola	350	96	142	46	14	26	26	2,13	1384	1126	256
Pudasjärvi	2477	707	1025	322	84	168	171	2,14	9907	7964	1830
Pulkkila	468	153	179	46	12	39	39	2,01	1782	1432	345
Pyhäjoki	972	312	420	87	35	62	56	2,01	3564	3037	499
Pyhäjärvi	1772	618	626	208	59	141	120	1,87	6600	5206	1337
Pyhäntä	433	113	203	35	10	35	37	2,73	1889	1595	292
Raahe-Brahestad	4557	1454	1750	450	82	314	507	1,86	16859	13413	3241
Rantsila	562	185	196	69	27	37	48	2,12	2128	1725	402
Reisjärvi	798	201	392	80	24	45	56	2,23	3259	2699	525
Ruukki	1114	310	499	114	26	79	86	2,30	4600	3738	799
Sievi	1210	296	653	100	27	44	90	2,56	5149	4402	685
Siikajoki	333	87	166	26	9	21	24	2,50	1397	1187	200
Taivalkoski	1264	352	559	147	38	102	66	2,18	5031	4185	805
Tymävä	1226	286	642	87	35	94	82	2,46	5119	4437	656
Utajärvi	847	257	347	104	25	55	59	2,04	3290	2649	634
Vihanti	923	317	385	69	26	64	62	2,15	3518	2921	558
Yli-Ii	544	149	279	57	12	24	23	2,64	2342	2002	321
Ylikiminki	813	190	371	88	38	71	55	2,20	3295	2748	541
Ylivieska	3548	1110	1479	297	59	234	369	2,08	13235	11036	2096

1) Ställning i familjen: barn, medelantal i familjen - Average number of persons with child status in family

33. Perheet perhetyypin mukaan ja henkilöt perheisiin kuulumisen mukaan maakunnittain ja kunnittain 31.12.2001

(jatk.)

Familjer efter typ och personer efter familjetillhörighet, landskap och kommun 31.12.2001

(forts.)

Families by type of family and persons belonging/not belonging to families by region and municipality on December 31, 2001

(cont.)

Alue Område Area	Perheitä - Familjer - Families							Lapsen asemassa olevia keski- määrin perheessä 1)	Henkilöitä yhteensä Personer totalt Persons total	Henkilöitä perheissä Personer i familjer Persons in families	Perheisiin kuulumattomia Tillhör ej familj Not belonging to families
	Yhteensä Totalt Total	Aviopari Ilman lapsia Äkta makar utan barn Married couple without children	Aviopari ja lapsia Äkta makar med barn Married couple with children	Äiti ja lapsia Mor och barn Mother and children	Isä ja lapsia Far och barn Father and children	Avopari ja lapsia Sambor med barn Cohabiting couple with children	Avopari ilman lapsia Sambor utan barn Cohabiting couple without children				
Kainuu	24406	7960	8953	2655	581	2048	2209	1,78	88473	70982	16810
Kajanaland											
Hyrnsalmi	903	331	356	76	23	72	45	1,92	3371	2721	630
Kajaani-Kajana	10001	3074	3479	1206	201	858	1183	1,74	35964	28601	7093
Kuhmo	3031	1022	1179	285	88	234	223	1,78	10951	8861	1984
Paltamo	1166	387	431	127	38	105	78	1,86	4348	3471	834
Puolanka	1003	344	380	119	37	70	53	1,76	3706	2914	769
Ristijärvi	462	171	185	50	11	29	16	1,85	1748	1372	358
Sotkamo	3015	981	1190	287	69	251	237	1,80	10894	8909	1910
Suomussalmi	3025	1000	1086	322	71	285	261	1,74	10740	8729	1942
Vaala	1042	352	392	120	23	85	70	1,94	3976	3145	797
Vuolijoki	758	298	275	63	20	59	43	1,98	2775	2259	493
Lappi	51690	15981	17821	6261	1396	5064	5167	1,80	189288	150731	36558
Lappland											
Enontekiö-Enontekis	576	165	215	77	27	53	39	1,76	2100	1701	385
Inari-Enare	1949	501	646	280	58	265	199	1,76	7268	5754	1417
Kemi	6436	2198	1899	809	184	589	757	1,67	23424	17683	5528
Kemijärvi	2874	1028	930	330	69	276	241	1,67	10138	8027	2003
Keminmaa	2534	794	998	245	57	250	190	1,85	8861	7626	1193
Kittilä	1593	475	507	203	59	172	177	1,74	5820	4563	1205
Kolarí	1083	328	371	126	38	128	92	1,78	3908	3183	685
Muonio	690	210	279	76	19	53	53	1,84	2474	2069	389
Pelkosenniemi	321	85	106	51	21	35	23	1,63	1213	918	268
Pello	1325	531	478	127	29	88	72	1,84	4649	3824	777
Posio	1230	441	458	131	22	98	80	1,94	4526	3685	771
Ranua	1173	335	520	129	35	83	71	2,51	4922	4110	761
Rovaniemen mlk-Rovaniemi lk	6089	1757	2397	612	166	678	479	1,89	21803	18693	2880
Rovaniemi	9309	2621	2642	1472	199	904	1471	1,70	35188	25795	8892
Salla	1346	457	474	146	45	131	93	1,75	4970	3892	1005
Savukoski	379	97	136	51	13	49	33	1,72	1434	1122	288
Simo	1092	408	447	87	33	67	50	1,82	3791	3221	532
Sodankylä	2627	738	965	319	79	300	226	1,76	9674	7784	1847
Tervola	1032	346	369	112	24	95	86	2,00	3864	3126	690
Tomio-Tomeå	6187	1846	2314	678	162	585	602	1,86	22456	18480	3794
Utsjoki	380	110	127	55	16	32	40	1,81	1401	1105	277
Ylitomio-Övertomeå	1465	510	543	145	41	133	93	1,89	5404	4370	971
Ahvenanmaa	7122	2128	2393	798	148	893	762	1,76	26008	20757	4979
Åland											
Brändö	129	37	43	16	7	15	11	1,78	501	379	116
Eckerö	219	62	84	16	5	34	18	1,83	839	671	162
Finstrom	658	185	242	54	15	84	78	1,76	2304	1941	339
Föglö	155	55	55	17	4	14	10	1,88	589	458	129
Geta	132	46	46	14	3	13	10	1,89	476	391	82
Hammarland	407	129	134	38	6	53	47	1,76	1373	1177	186
Jomala	955	270	350	94	13	138	90	1,84	3356	2897	426
Kumlinge	104	35	37	11	4	10	7	1,90	404	311	89
Kökar	69	20	25	7	4	8	5	1,84	292	208	80
Lemland	461	128	190	27	9	71	36	1,87	1618	1440	173
Lumparland	110	31	48	10	2	9	10	1,80	381	332	47
Maarianhamina- Mariehamn	2821	836	821	415	60	325	364	1,68	10609	7895	2594
Saltvik	479	139	182	45	6	68	39	1,73	1721	1428	267
Sottunga	33	13	12	5	0	1	2	1,94	128	96	32
Sund	275	94	83	23	9	39	27	1,84	1013	801	191
Vårdö	115	48	41	6	1	11	8	1,85	404	332	66

1) Ställning i familjen: barn, medelantal i familjen - Average number of persons with child status in family

34. Lapsiperheet perhetyypin mukaan, lapsimäärät ja perheet, joissa alle 25-vuotiaita lapsia lääneittäin 31.12.2001

Barnfamiljer efter familjetyper, antalet barn samt familjer med barn under 25 år länsvis 31.12.2001

Families with underage children by type of family, the number of children and families with children aged 24 or under by province on December 31, 2001

Läni Län Province	Lapsiperheitä - Barnfamiljer - Families with underage children							Perheet, joissa 0-6-vuot. lapsia Familjer med 0-6- åriga barn Families with child- ren aged 0-6 years	Perheitä, joissa 0-24-vuotiaita lapsia Familjer med 0-24-åriga barn Families with children aged 0-24 years				
	Yhteensä Totalt Total	Perhettä huoltaa - Familjen försörjs av Family supported by				Henkilöitä perheissä Personer i familjer Persons in families	0-17-vuot. lapsia/perhe 0-17-åriga barn per familj Children aged 0-17/ family		0-17-vuot- aita lapsia 0-17-åriga barn Children aged 0-17	Perheitä yhteensä totalt Families, total	Henkilöitä perheissä Personer i familjer Persons in families	0-24-vuot. lapsia 0-24-åriga barn Children aged 0-24	0-24-vuot. lapsia/perhe 0-24-åriga barn per familj Children aged 0-24/ family
		Aviopari Äkta makar Married couple	Äiti Mor Mother	Isä Far Father	Avopari Sambor Cohabiting couple								
Koko maa Hela landet Whole country	605322	389174	103866	14544	97738	2288171	1,83	1105988	285991	708891	2596498	1311291	1,85
Manner-Suomi - Fasta Finland - Mainland Finland													
Etelä-Suomen Södra Finlands	246636	152936	47837	6092	39771	908839	1,78	438303	119025	288043	1029977	516131	1,79
Länsi-Suomen Västra Finlands	210695	140229	33202	4589	32675	803862	1,83	386520	99574	248728	918490	462594	1,86
Itä-Suomen Östra Finlands	66934	43127	10635	1805	11367	252964	1,82	121666	29338	77777	285470	143515	1,85
Oulun Uleåborgs	55339	37899	7672	1320	8448	224544	2,02	112019	26768	64221	251430	132484	2,06
Lapin Lapplands	22545	13244	3993	662	4646	86053	1,86	41852	9736	26389	97486	49768	1,89
Ahvenanmaa Ålands	3173	1739	527	76	831	11909	1,77	5628	1550	3733	13645	6799	1,82

35. Lapsiperheet perhetyypin mukaan, lapsimäärät ja perheet, joissa alle 25-vuotiaita lapsia maakunnittain ja seutukunnittain 31.12.2001
 Barnfamiljer efter familjetyp, antalet barn och familjer med barn under 25 år landskapsvis och efter ekonomisk region 31.12.2001
 Families with underage children by type of family, number of children and families with children aged 24 or under by region and sub-regional unit on December 31, 2001

Maakunta Seutukunta Landskap Ekonomisk region Region Sub-region	Lapsiperheitä - Barnfamiljer - Families with underage children								Perheet, joissa	Perheitä, joissa 0-24-vuotiaita lapsia		
	Yhteensä Totalt	Perheitä huoltaa - Familjen försörjs av				Henkilöitä perheissä Personer i familjer in families	0-17-vuot. lapsia/perhe 0-17-åriga barn per familj Children aged 0-17/ family	0-17-vuot. aita lapsia 0-17-åriga barn Children aged 0-17	0-6-vuot. lapsia Familjer med 0-6- åriga barn Families with child- ren aged 0-6 years	Familjer med 0-24-åriga barn Families with children aged 0-24 years		
		Aviopari Äkta makar Married couple	Äiti Mor Mother	Isä Far Father	Avopari Sambor Cohabiting couple					Perheitä yhteensä Familjer totalt Families, total	Henkilöitä perheissä Personer i familjer Persons in families	0-24-vuot. lapsia 0-24-åriga barn Children aged 0-24
Koko maa Hela landet Whole country	605322	389174	103866	14544	97738	2288171	1,83	1105988	285991	708891	2596498	1311291
Manner-Suomi - Fasta Finland - Mainland Finland												
Uusimaa Nyland	157775	97023	32402	3670	24680	577028	1,77	278480	78279	183691	652437	327052
Helsingin	142864	87857	29914	3285	21808	520548	1,76	250898	71283	166391	588804	294861
Lohjan	9866	6294	1598	242	1732	37448	1,86	18323	4659	11420	42088	21293
Tammisaaren	5045	2872	890	143	1140	19032	1,84	9259	2337	5880	21545	10898
Itä-Uusimaa Östra Nyland	11397	7344	1683	300	2070	43469	1,85	21126	5476	13211	48905	24666
Porvoon	9298	6117	1341	235	1605	35515	1,86	17294	4539	10719	39760	20067
Loviisan	2099	1227	342	65	465	7954	1,83	3832	937	2492	9145	4599
Varsinais-Suomi Egentliga Finland	50959	32522	9049	1130	8258	189257	1,78	90858	24560	59913	215805	107535
Åboland-Turunmaan	2560	1604	372	61	523	9899	1,86	4763	1192	3095	11559	5837
Salon	7057	4632	1092	164	1169	26720	1,82	12810	3435	8393	30762	15366
Turun	32388	20298	6349	681	5060	118051	1,74	56509	15811	37708	133498	66198
Vakka-Suomen	4824	3176	653	113	882	18279	1,81	8740	2174	5744	21054	10415
Loimaan	4130	2812	583	111	624	16308	1,95	8036	1948	4973	18932	9719
Satakunta Satakunta	26675	17577	4414	645	4039	100164	1,79	47824	12193	31616	115064	57358
Rauman	6757	4550	990	177	1040	25482	1,78	12023	3106	8101	29517	14617
Kaakkois-Satakunnan	3350	2282	470	68	530	12921	1,86	6226	1496	4034	15026	7555
Porin	13327	8538	2484	327	1978	49059	1,76	23487	6178	15561	55707	27650
Pohjois-Satakunnan	3241	2207	470	73	491	12702	1,88	6088	1413	3920	14814	7536
Kanta-Häme Egentliga Tavastland	19182	12254	3238	485	3205	72295	1,83	35008	9023	22290	81531	41074
Hämeenlinnan	10046	6489	1705	259	1593	37938	1,83	18427	4723	11669	42754	21604
Riihimäen	5082	3176	854	138	914	19048	1,82	9232	2407	5838	21278	10694
Forssan	4054	2589	679	88	698	15309	1,81	7349	1893	4783	17499	8776
Pirkanmaa Birkaland	51249	33273	8618	1083	8275	191817	1,79	91964	24632	60002	217807	108828
Luoteis-Pirkanmaan	3303	2322	400	65	516	12985	1,87	6192	1466	3938	14907	7551
Kaakkois-Pirkanmaan	1112	776	133	30	173	4417	1,95	2167	501	1285	4959	2547
Etelä-Pirkanmaan	4712	3036	725	114	837	17683	1,78	8386	2172	5617	20386	10097
Tampereen	34935	22433	6311	709	5482	128934	1,77	61870	17289	40564	145443	72416
Lounais-Pirkanmaan	2757	1837	396	68	456	10720	1,89	5199	1277	3295	12356	6278
Ylä-Pirkanmaan	4430	2869	653	97	811	17078	1,84	8150	1927	5303	19756	9939
Päijät-Häme Päijänne-Tavastland	22425	13692	4286	626	3821	83393	1,80	40464	10147	26359	94904	47788
Lahden	19239	11771	3732	521	3215	71470	1,80	34703	8787	22646	81440	41014
Heinolan	3186	1921	554	105	606	11923	1,81	5761	1360	3713	13464	6774
Kymenlaakso Kymmenedalen	20800	13119	3667	611	3403	76882	1,76	36698	9432	24699	88364	43887
Kouvolan	11165	7165	1909	318	1773	41588	1,78	19895	4959	13211	47672	23774
Kotkan-Haminan	9635	5954	1758	293	1630	35294	1,74	16803	4473	11488	40692	20113

35. Lapsiperheet perhetyypin mukaan, lapsimäärät ja perheet, joissa alle 25-vuotiaita lapsia maakunnittain ja seutukunnittain 31.12.2001
 Barnfamiljer efter familjetyp, antalet barn och familjer med barn under 25 år landskapsvis och efter ekonomisk region 31.12.2001
 Families with underage children by type of family, number of children and families with children aged 24 or under by region and sub-regional unit on December 31, 2001

(jatk. - forts. - cont.)

Maakunta Seutukunta Landskap Ekonomisk region Region Sub-region	Lapsiperheitä - Barnfamiljer - Families with underage children								Perheet, joissa 0-6-vuot. lapsia Familjer med 0-6- åriga barn Families with child- ren aged 0-6 years	Perheitä, joissa 0-24-vuotiaita lapsia Familjer med 0-24-åriga barn Families with children aged 0-24 years		
	Yhteensä Totalt Total	Perheitä huoltaa - Familjen försörjs av Family supported by				Henkilöitä perheissä Personer i familjer Persons in families	0-17-vuot. lapsia/perhe 0-17-åriga barn per familj Children aged 0-17/ family	0-17-vuoti- aita lapsia 0-17-åriga barn Children aged 0-17		Perheitä yhteensä totalt Families Families, total	Henkilöitä perheissä Personer i familjer Persons in families	0-24-vuot. lapsia 0-24-åriga barn Children aged 0-24
		Aviopari Äkta makar Married couple	Äiti Mor Mother	Isä Far Father	Avopari Sambor Cohabiting couple							
Etelä-Karjala Södra Karelen	15057	9504	2561	400	2592	55772	1,76	26527	6668	17793	63836	31664
Lappeenrannan	7858	4840	1506	201	1311	28667	1,74	13693	3575	9211	32604	16161
Länsi-Saimaan	2190	1527	277	56	330	8550	1,87	4104	952	2596	9806	4956
Imatran	4370	2712	704	122	832	16084	1,73	7561	1897	5202	18513	9098
Kärkikuntien	639	425	74	21	119	2471	1,83	1169	244	784	2913	1449
Etelä-Savo Södra Savolax	17987	11598	2852	480	3057	67726	1,80	32407	7744	21112	77144	38560
Mikkelin	7742	4876	1287	186	1393	29094	1,81	14029	3481	9040	32980	16537
Juvan	2575	1769	321	68	417	9969	1,84	4729	1061	3030	11353	5708
Savonlinnan	4996	3178	826	145	847	18577	1,76	8814	2115	5868	21200	10519
Pieksämäen	2674	1775	418	81	400	10086	1,81	4835	1087	3174	11611	5796
Pohjois-Savo Norra Savolax	29402	18998	4685	764	4955	110784	1,81	53217	13058	34016	124573	62509
Ylä-Savon	7004	4656	938	188	1222	27236	1,86	13059	3024	8261	31082	15736
Kuopion	14359	9114	2572	329	2344	52949	1,77	25452	6680	16353	58816	29319
Koillis-Savon	2261	1574	279	66	342	8829	1,88	4252	882	2681	10098	5116
Varkauden	4062	2556	629	129	748	15234	1,80	7316	1756	4695	17104	8566
Sisä-Savon	1716	1098	267	52	299	6536	1,83	3138	716	2026	7473	3772
Pohjois-Karjala Norra Karelen	19545	12531	3098	561	3355	74454	1,84	36042	8536	22649	83753	42446
Outokummun	1480	962	216	49	253	5737	1,88	2777	590	1717	6469	3306
Joensuun	11200	7025	1939	302	1934	42133	1,83	20492	5213	12788	46810	23727
Ilomantsin	936	627	129	27	153	3565	1,82	1706	372	1102	4065	2026
Keski-Karjalan	2411	1649	316	62	384	9416	1,86	4491	987	2878	10875	5510
Pielisen Karjalan	3518	2268	498	121	631	13603	1,87	6576	1374	4164	15534	7877
Keski-Suomi Mellersta Finland	30407	19598	4874	765	5170	116667	1,86	56688	14188	35542	132055	67162
Jyväskylän	16843	10801	2944	389	2709	63403	1,83	30758	8179	19451	71094	35954
Kaakk. Keski-Suomen	1473	948	205	48	272	5816	1,92	2833	603	1756	6689	3436
Keuruun	1896	1227	265	45	359	7395	1,89	3591	850	2282	8577	4360
Jämsän	3448	2228	506	100	614	13338	1,88	6472	1590	4090	15265	7758
Äänekosken	2761	1731	436	67	527	10589	1,87	5174	1301	3231	11998	6082
Saarijärven	2343	1630	289	63	361	9477	1,96	4595	972	2806	10912	5644
Viitasaaren	1643	1033	229	53	328	6649	1,99	3265	693	1926	7520	3928
Etelä-Pohjanmaa Södra Östergötten	22788	16891	2733	471	2693	91309	1,92	43824	10414	27473	105857	54127
Suupohjan	3342	2358	420	79	485	13286	1,90	6366	1466	4050	15481	7871
Pohj. seinänaapurien	7438	5288	1101	143	906	28445	1,82	13568	3617	8754	32468	16310
Etel. seinänaapurien	2732	2022	312	47	351	10841	1,87	5115	1160	3282	12527	6325
Kuusikuntien	3330	2467	368	82	413	13708	2,02	6710	1450	4044	15960	8283
Härmänmaan	3446	2692	348	69	337	14137	1,97	6774	1621	4270	16706	8589
Järviseudun	2500	2064	184	51	201	10892	2,12	5291	1100	3073	12715	6749
Pohjanmaa Östergötten	20073	14047	2470	345	3211	79552	1,90	38231	9534	23964	91577	46560
Kyrönmaan	2080	1572	208	35	265	8287	1,89	3926	939	2486	9504	4799
Vaasan	10196	6541	1575	209	1871	38580	1,80	18351	4826	12003	44047	21994
Sydösterbott. kustreg.	2033	1380	201	29	423	7957	1,82	3691	877	2548	9597	4724
Jakobstadsregionen	5764	4554	486	72	652	24728	2,13	12263	2892	6927	28429	15043

35. Lapsiperheet perhetyypin mukaan, lapsimäärät ja perheet, joissa alle 25-vuotiaita lapsia maakunnittain ja seutukunnittain 31.12.2001
 Barnfamiljer efter familjetyp, antalet barn och familjer med barn under 25 år landskapsvis och efter ekonomisk region 31.12.2001
 Families with underage children by type of family, number of children and families with children aged 24 or under by region and sub-regional unit on December 31, 2001

(jatk. - forts. - cont.)

Maakunta Seutukunta Landskap Ekonomisk region Region Sub-region	Lapsiperhettä - Barnfamiljer - Families with underage children							Perheet, joissa 0-6-vuot. lapsia Familjer med 0-6- åriga barn Families with child- ren aged 0-6 years	Perhettä, joissa 0-24-vuotiaita lapsia Familjer med 0-24-åriga barn Families with children aged 0-24 years			
	Yhteensä Totalt Total	Perhettä huoltaa - Familjen försörjs av Family supported by				Henkilöitä perheissä Personer i familjer Persons in families	0-17-vuot. lapsia/perhe 0-17-åriga barn per familj Children aged 0-17/ family		0-17-vuoti- aita lapsia 0-17-åriga barn Children aged 0-17	Perhettä yhteensä Familjer totalt Families, total	Henkilöitä perheissä Personer i familjer Persons in families	0-24-vuot. lapsia 0-24-åriga barn Children aged 0-24
		Aviopari Äkta makar Married couple	Äiti Mor Mother	Isä Far Father	Avopari Sambor Cohabiting couple							
Keski-Pohjanmaa	8544	6321	1044	150	1029	35096	2,01	17131	4053	10218	40325	21024
Mellersta Österbotten												
Kaustisen	2215	1745	211	47	212	9715	2,15	4755	998	2711	11333	6076
Kokkolan	6329	4576	833	103	817	25381	1,96	12376	3055	7507	28992	14948
Pohjois-Pohjanmaa	45065	31298	6186	1024	6557	185113	2,07	93276	22411	52086	206377	109800
Norra Österbotten												
Oulun	24408	16378	3837	549	3644	95908	1,96	47733	12775	27795	105923	55170
Iin	3176	2243	378	81	474	13952	2,29	7284	1426	3662	15437	8568
Raahen	4304	3085	504	105	610	17995	2,09	8980	1999	5122	20521	10900
Siikalatvan	1920	1398	217	44	261	8586	2,34	4486	870	2279	9697	5387
Nivala-Haapajärvi	3630	2619	417	100	494	16018	2,29	8304	1749	4333	18206	10032
Ylivieska	4793	3662	491	74	566	20875	2,22	10617	2360	5658	23559	12804
Koillismaa	2834	1913	342	71	508	11779	2,07	5872	1232	3237	13034	6939
Kainuu	10274	6601	1486	296	1891	39431	1,82	18743	4357	12135	45053	22684
Kajanaland												
Ylä-Kainuun	3087	2042	356	89	600	12060	1,82	5621	1197	3792	14225	7087
Kajaanin	7187	4559	1130	207	1291	27371	1,83	13122	3160	8343	30828	15597
Lappi	22545	13244	3993	662	4646	86053	1,86	41852	9736	26389	97486	49768
Lappland												
Rovaniemen	7809	4422	1619	212	1556	29505	1,86	14551	3545	8872	32618	16864
Kemi-Tornion	7518	4555	1270	230	1463	28628	1,85	13929	3330	8841	32535	16522
Tomionlaakson	1082	727	127	29	199	4357	1,92	2074	403	1300	5040	2593
Itä-Lapin	2327	1371	368	61	527	8969	1,84	4278	874	2816	10435	5259
Tunturi-Lapin	1622	967	226	63	366	6293	1,87	3040	667	1939	7244	3682
Pohjois-Lapin	2187	1202	383	67	535	8301	1,82	3980	917	2621	9614	4848
Ahvenanmaa	3173	1739	527	76	831	11909	1,77	5628	1550	3733	13645	6799
Åland												
Mariehamns stad	1214	593	289	35	297	4345	1,69	2046	606	1450	5051	2514
Ålands landsbygd	1706	996	196	36	478	6577	1,82	3112	823	1991	7484	3716
Ålands skärgård	253	150	42	5	56	987	1,86	470	121	292	1110	569

36. Lapsiperheet perhetyypin mukaan, lapsimäärät ja perheet, joissa alle 25-vuotiaita lapsia maakunnittain ja kunnittain 31.12.2001
 Barnfamiljer efter familjetyp, antalet barn och familjer med barn under 25 år landskapsvis och kommunvis 31.12.2001
 Families with underage children by type of family, number of children and families with children aged 24 or under by region and municipality
 on December 31, 2001

Alue Område Area	Lapsiperheitä - Barnfamiljer - Families with underage children								Perheet, joissa 0-6-vuot. lapsia Familjer med 0-6- åriga barn Families with child- ren aged 0-6 years	Perheitä, joissa 0-24-vuotiaita lapsia Familjer med 0-24-åriga barn Families with children aged 0-24 years		
	Yhteensä Totalt Total	Perheitä huoltaa - Familjen försörjs av Family supported by				Henkilöitä perheissä Personer i familjer Persons in families	0-17-vuot. lapsia/perhe 0-17-åriga barn per familj Children aged 0-17/ family	0-17-vuoti- aita lapsia 0-17-åriga barn Children aged 0-17		Perheitä yhteensä Familjer totalt Families, total	Henkilöitä perheissä Personer i familjer Persons in families	0-24-vuot. lapsia 0-24-åriga barn Children aged 0-24
		Avopari Äkta makar Married couple	Äiti Mor Mother	Isä Far Father	Avopari Sambor Cohabiting couple							
Koko maa - Hela landet <i>Whole country</i>	605322	389174	103866	14544	97738	2288171	1,83	1105988	285991	708891	2596498	1311291
Kaupunkimaiset kunnat <i>Urbana kommuner</i> <i>Urban municipalities</i>	369343	226553	74551	8699	59540	1349918	1,76	648644	178954	430062	1526750	762382
Taajaan asutut kunnat <i>Tätortskommuner</i> <i>Semi urban municipalities</i>	111639	76137	14853	2646	18003	437760	1,91	213022	52061	131096	496762	253573
Maaseutumaiset kunnat <i>Landsbygdskommuner</i> <i>Rural municipalities</i>	124340	86484	14462	3199	20195	500493	1,96	244322	54976	147733	572986	295336
Manner-Suomi - Fasta Finland - Mainland Finland												
Uusimaa Nyland	157775	97023	32402	3670	24680	577028	1,77	278480	78279	183691	652437	327052
Itä-Uusimaa Östra Nyland	11397	7344	1683	300	2070	43469	1,85	21126	5476	13211	48905	24666
Varsinais-Suomi Egentliga Finland	50959	32522	9049	1130	8258	189257	1,78	90858	24560	59913	215805	107535
Satakunta Satakunta	26675	17577	4414	645	4039	100164	1,79	47824	12193	31616	115064	57358
Kanta-Häme Egentliga Tavastland	19182	12254	3238	485	3205	72295	1,83	35008	9023	22290	81531	41074
Pirkanmaa Birkaland	51249	33273	8618	1083	8275	191817	1,79	91964	24632	60002	217807	108828
Päijät-Häme Päijänne-Tavastland	22425	13692	4286	626	3821	83393	1,80	40464	10147	26359	94904	47788
Kymenlaakso Kymmenedalen	20800	13119	3667	611	3403	76882	1,76	36698	9432	24699	88364	43887
Etelä-Karjala Södra Karelen	15057	9504	2561	400	2592	55772	1,76	26527	6668	17793	63836	31664
Etelä-Savo Södra Savolax	17987	11598	2852	480	3057	67726	1,80	32407	7744	21112	77144	38560
Pohjois-Savo Norra Savolax	29402	18998	4685	764	4955	110784	1,81	53217	13058	34016	124573	62509
Pohjois-Karjala Norra Karelen	19545	12531	3098	561	3355	74454	1,84	36042	8536	22649	83753	42446
Keski-Suomi Mellersta Finland	30407	19598	4874	765	5170	116667	1,86	56688	14188	35542	132055	67162
Etelä-Pohjanmaa Södra Österbotten	22788	16891	2733	471	2693	91309	1,92	43824	10414	27473	105857	54127
Pohjanmaa Österbotten	20073	14047	2470	345	3211	79552	1,90	38231	9534	23964	91577	46560
Keski-Pohjanmaa Mellersta Österbotten	8544	6321	1044	150	1029	35096	2,01	17131	4053	10218	40325	21024
Pohjois-Pohjanmaa Norra Österbotten	45065	31298	6186	1024	6557	185113	2,07	93276	22411	52086	206377	109800
Kainuu Kajanaland	10274	6601	1486	296	1891	39431	1,82	18743	4357	12135	45053	22684
Lappi Lappland	22545	13244	3993	662	4646	86053	1,86	41852	9736	26389	97486	49768
Ahvenanmaa Åland	3173	1739	527	76	831	11909	1,77	5628	1550	3733	13645	6799

36. Lapsiperheet perhetyypin mukaan, lapsimäärät ja perheet, joissa alle 25-vuotiaita lapsia maakunnittain ja kunnittain 31.12.2001
 Barnfamiljer efter familjetyp, antalet barn och familjer med barn under 25 år landskapsvis och kommunvis 31.12.2001
 Families with underage children by type of family, number of children and families with children aged 24 or under by region and municipality
 on December 31, 2001

(jatk. - forts. - cont.)

Alue Område Area	Lapsiperheitä - Barnfamiljer - Families with underage children								Perheet, joissa 0-6-vuot. lapsia Families with children aged 0-6 years	Perheitä, joissa 0-24-vuotiaita lapsia Familjer med 0-24-åriga barn Families with children aged 0-24 years		
	Yhteensä Totalt Total	Perheitä huoltaa - Familjen försörjs av Family supported by				Henkilöitä perheissä Personer i familjer in families	0-17-vuot. lapsia/perhe 0-17-åriga barn per familj Children aged 0-17/ family	0-17-vuotiaita lapsia 0-17-åriga barn Children aged 0-17		Perheitä yhteensä Familjer totalt Families, total	Henkilöitä perheissä Personer i familjer Persons in families	0-24-vuot. lapsia 0-24-åriga barn Children aged 0-24
		Aviopari Äkta makar Married couple	Äiti Mor Mother	Isä Far Father	Avopari Sambor Cohabiting couple							
Uusimaa	157775	97023	32402	3670	24680	577028	1,77	278480	78279	183691	652437	327052
Nyland												
Pääkaupunkiseutu	110635	66616	24856	2591	16572	398411	1,73	191649	55554	129283	452278	225940
Huvudstadsregion												
Espoo-Esbo	29328	19936	5046	568	3778	109415	1,79	52575	15258	34070	123569	61949
Hanko-Hangö	1113	616	210	40	247	4068	1,75	1945	511	1319	4676	2317
Helsinki-Helsingfors	56412	31445	14835	1403	8729	197633	1,68	94911	27980	66176	225224	112098
Hyvinkää-Hyvinge	5418	3355	1024	132	907	19823	1,76	9525	2617	6268	22294	11082
Inkoo-Ingå	598	375	90	15	118	2344	1,94	1161	283	702	2668	1371
Järvenpää-Träskända	5069	3183	915	112	859	18806	1,78	9027	2432	5811	20987	10538
Karjaa-Karis	1060	606	191	28	235	4005	1,83	1942	489	1222	4487	2289
Karjalohja-Karislojo	156	99	20	7	30	641	2,16	337	73	184	726	388
Karkkila-Högfors	1017	663	151	21	182	3866	1,86	1892	453	1177	4341	2177
Kauniainen-Grankulla	1075	831	123	24	97	4300	1,98	2124	484	1321	5097	2607
Kerava-Kervo	4062	2492	795	88	687	14817	1,74	7048	1837	4767	16861	8357
Kirkkonummi-Kyrkslätt	4376	3050	609	84	633	16699	1,84	8068	2198	5063	18746	9435
Lohja-Lojo	4541	2801	785	108	847	17020	1,82	8276	2150	5265	19184	9649
Mäntsälä	2290	1525	289	48	428	9063	1,98	4536	1156	2593	9966	5154
Nummi-Pusula	660	445	89	15	111	2631	2,03	1338	327	769	2966	1537
Nurmijärvi	4962	3460	657	94	751	19413	1,93	9563	2494	5647	21456	11023
Pohja-Pojo	598	348	109	8	133	2290	1,87	1119	271	676	2526	1300
Pomainen-Borgnäs	609	458	35	15	101	2623	2,22	1349	310	683	2849	1535
Sammatti	153	84	24	8	37	575	1,84	282	73	174	641	324
Siuntio-Sjundeå	683	461	88	13	121	2616	1,81	1234	323	774	2892	1452
Tammisaari-Ekenäs	1676	927	290	52	407	6325	1,84	3092	783	1961	7188	3621
Tuusula-Tusby	4760	3257	646	108	749	18277	1,87	8899	2362	5502	20475	10345
Vantaa-Vanda	23820	14404	4852	596	3968	87063	1,76	42039	11832	27716	98388	49286
Vihti-Vichtis	3339	2202	529	83	525	12715	1,86	6198	1583	3851	14230	7218
Itä-Uusimaa	11397	7344	1683	300	2070	43469	1,85	21126	5476	13211	48905	24666
Östra Nyland												
Askola	563	386	56	16	105	2232	1,95	1100	273	657	2514	1277
Lapinjärvi-Lappträsk	317	202	46	12	57	1270	1,97	623	143	375	1451	755
Liljendal	191	121	24	8	38	739	1,85	354	72	213	806	416
Loviisa-Lovisa	807	418	185	21	183	2892	1,70	1375	354	983	3427	1683
Myrskylä-Mörskom	225	144	19	5	57	912	2,02	454	108	258	1007	518
Pemaja-Pernå	451	278	46	10	117	1781	1,94	873	230	526	2011	1021
Porvoo-Borgå	5779	3658	965	159	997	21651	1,81	10487	2744	6662	24265	12197
Pukkila	230	155	25	2	48	966	2,13	489	115	267	1080	573
Ruotsinpyhtää- Strömfors	333	208	41	14	70	1272	1,82	607	138	395	1450	724
Sipoo-Sibbo	2501	1774	276	53	398	9754	1,90	4764	1299	2875	10894	5502
Varsinais-Suomi	50959	32522	9049	1130	8258	189257	1,78	90858	24560	59913	215805	107535
Egentliga Finland												
Alastaro	310	215	38	12	45	1234	1,89	585	136	389	1479	755
Askainen-Villnäs	99	69	7	2	21	380	1,80	178	39	121	444	213
Aura	455	324	56	11	64	1769	1,87	853	218	537	2015	1012
Dragsfjärd	321	179	52	5	85	1211	1,77	569	167	394	1439	709
Halikko	1168	769	177	32	190	4422	1,83	2133	576	1378	5059	2536
Houtskär-Houtskär	64	37	4	2	21	255	1,73	111	32	83	317	154
Iniö	17	8	3	1	5	70	1,82	31	6	25	97	50
Kaarina-S:t Karins	2827	1906	432	42	447	10598	1,79	5065	1417	3293	11988	5946
Karinainen	293	217	30	9	37	1244	2,23	652	160	343	1403	758
Kemiö-Kimito	375	243	48	5	79	1486	1,92	721	156	442	1689	862

36. Lapsiperheet perhetyypin mukaan, lapsimäärät ja perheet, joissa alle 25-vuotiaita lapsia maakunnittain ja kunnittain 31.12.2001
 Barnfamiljer efter familjetyp, antalet barn och familjer med barn under 25 år landskapsvis och kommunvis 31.12.2001
 Families with underage children by type of family, number of children and families with children aged 24 or under by region and municipality
 on December 31, 2001

(jatk. - forts. - cont.)

Alue Område Area	Lapsiperheitä - Barnfamiljer - Families with underage children								Perheet, joissa 0-6-vuot. lapsia Familjer med 0-6- åriga barn Families with child- ren aged 0-6 years	Perheitä, joissa 0-24-vuotiaita lapsia Familjer med 0-24-åriga barn Families with children aged 0-24 years		
	Yhteensä Totalt Total	Perheitä huoltaa - Familjen försörjs av Family supported by				Henkilöitä perheissä Personer i familjer Persons in families	0-17-vuot. lapsia/perhe 0-17-åriga barn per familj Children aged 0-17/ family	0-17-vuoti- aita lapsia 0-17-åriga barn Children aged 0-17		Perheitä yhteensä Familjer totalt Families, total	Henkilöitä perheissä Personer i familjer Persons in families	0-24-vuot. lapsia 0-24-åriga barn Children aged 0-24
		Avopari Äkta makar Married couple	Äiti Mor Mother	Isä Far Father	Avopari Sambor Cohabiting couple							
Kiikala	189	129	25	3	32	762	1,98	374	89	231	894	461
Kisko	195	132	24	4	35	762	1,89	369	84	232	873	438
Korppoo-Korpo	100	65	18	3	14	389	2,03	203	45	131	491	253
Koski TI	261	170	40	6	45	1021	1,92	502	118	320	1206	615
Kustavi-Gustavs	88	51	17	3	17	330	1,82	160	38	116	418	204
Kuusjoki	206	134	25	7	40	814	1,92	395	100	265	994	498
Lahti	1010	671	119	28	192	3906	1,84	1861	467	1210	4493	2245
Lemu	216	155	18	5	38	827	1,80	389	109	250	932	455
Lieto-Lundo	2032	1504	213	32	283	7886	1,87	3804	1015	2343	8809	4417
Loimaa	759	460	168	15	116	2829	1,82	1380	362	897	3245	1656
Loimaan Kunta- Loimaa Kommun	671	499	75	21	76	2689	1,97	1322	300	838	3220	1641
Marttila	215	144	37	6	28	869	1,96	422	101	275	1055	550
Masku	810	592	80	15	123	3126	1,85	1496	396	934	3526	1754
Mellilä	132	87	21	5	19	523	2,07	273	64	157	597	312
Merimasku	222	163	15	6	38	841	1,82	403	116	247	918	447
Mietoinen	216	169	8	3	36	873	1,96	423	108	260	1010	503
Muurila	176	130	15	7	24	696	1,93	339	84	209	795	399
Mynämäki	768	551	83	12	122	2956	1,85	1417	360	891	3319	1647
Naantali-Nådendal	1771	1123	329	46	273	6421	1,72	3042	830	2082	7327	3608
Nauvo-Nagu	160	82	30	4	44	608	1,77	283	75	200	734	372
Nousiainen-Nousis	573	422	47	14	90	2283	1,91	1095	275	671	2586	1304
Oripää	143	94	18	3	28	545	1,83	262	68	165	616	306
Paimio-Pemar	1247	847	198	37	165	4792	1,86	2321	536	1485	5516	2809
Pairainen-Pargas	1431	934	198	40	259	5534	1,88	2684	680	1707	6374	3227
Perniö-Bjämä	653	477	63	12	101	2638	1,92	1251	279	799	3101	1566
Pertteli	469	343	40	14	72	1827	1,88	880	228	548	2066	1034
Piikkiö-Pikis	873	626	106	18	123	3400	1,90	1661	415	1030	3876	1954
Pyhäranta	276	198	21	1	56	1079	1,82	502	128	326	1239	606
Pöytyä	439	298	46	11	84	1777	2,00	880	206	502	1979	1030
Raisio-Reso	3030	1926	531	63	510	11104	1,75	5302	1465	3520	12546	6191
Rusko	534	413	41	7	73	2074	1,84	984	272	630	2375	1165
Rymättylä-Rimito	218	152	24	4	38	862	1,98	431	110	269	1021	512
Salo	2790	1724	537	62	467	10094	1,71	4767	1438	3264	11488	5653
Sauvo-Sagu	340	232	44	15	49	1334	1,92	653	149	404	1529	782
Somero	999	666	155	19	159	3891	1,92	1914	467	1212	4544	2308
Suomusjärvi	140	88	23	3	26	536	1,89	264	59	163	606	309
Särkisalo-Finby	72	40	8	1	23	278	1,72	124	31	92	342	164
Taivassalo-Tövsala	195	139	21	9	26	747	1,82	355	63	235	873	436
Tarvasjoki	243	170	23	6	44	979	2,02	490	126	287	1115	571
Turku-Åbo	17304	9939	4244	369	2752	60955	1,68	29128	8536	20086	68781	33978
Uusikaupunki-Nystad	1997	1229	339	52	377	7326	1,75	3498	883	2374	8467	4144
Vahto	265	210	17	6	32	1063	1,91	507	121	310	1200	600
Vehmaa	274	168	45	5	56	1062	1,91	524	127	332	1235	630
Velkua	27	19	3	0	5	105	1,85	50	10	33	124	63
Västanfjärd	92	56	19	1	16	346	1,75	161	31	113	418	210
Yläne	209	134	31	6	38	829	1,99	415	89	263	1002	513
Satakunta	26675	17577	4414	645	4039	100164	1,79	47824	12193	31616	115064	57358
Satakunta												
Eura	1068	737	134	31	166	4187	1,88	2006	516	1272	4820	2436
Eurajoki-Euraåminne	683	504	60	21	98	2692	1,89	1288	324	825	3116	1564
Harjavalta	874	539	154	26	155	3180	1,71	1493	393	1034	3664	1800
Honkajoki	224	167	20	9	28	915	1,97	442	97	279	1096	561
Huitinen	1023	665	154	21	183	3892	1,83	1874	461	1208	4450	2231

36. Lapsiperheet perhetyypin mukaan, lapsimäärät ja perheet, joissa alle 25-vuotiaita lapsia maakunnittain ja kunnittain 31.12.2001
 Barnfamiljer efter familjetyp, antalet barn och familjer med barn under 25 år landskapsvis och kommunvis 31.12.2001
 Families with underage children by type of family, number of children and families with children aged 24 or under by region and municipality
 on December 31, 2001

(jatk. - forts. - cont.)

Alue Område Area	Lapsiperheittä - Barnfamiljer - Families with underage children								Perheet, joissa Perheitä, joissa 0-24-vuotiaita lapsia Familjer med 0-24-åriga barn			
	Yhteensä Totalt Total	Perhettä huoltaa - Familjen försörjs av Family supported by				Henkilöitä perheissä Personer i familjer in families	0-17-vuot. lapsia/perhe 0-17-åriga barn per familj Children aged 0-17/ family	0-17-vuotia lapsia 0-17-åriga barn Children aged 0-17	0-6-vuot. lapsia Familjer med 0-6- åriga barn Families with child- ren aged 0-6 years	Perheitä, joissa 0-24-vuotiaita lapsia Familjer med 0-24-åriga barn		
		Aviopari Äkta makar Married couple	Äiti Mor Mother	Isä Far Father	Avopari Sambor Cohabiting couple					Yhteensä perheitä totalt Families, total	Henkilöitä perheissä Personer i familjer in families	0-24-vuot. lapsia 0-24-åriga barn Children aged 0-24
Jämijärvi	255	193	27	5	30	1035	1,98	504	115	289	1143	597
Kankaanpää	1522	982	258	32	250	5788	1,81	2759	681	1838	6749	3392
Karvia	295	193	41	4	57	1170	1,88	554	120	361	1379	697
Kiikoinen	150	111	14	4	21	612	1,98	297	68	175	695	362
Kiukainen	373	270	41	5	57	1474	1,88	700	177	454	1724	859
Kodisjoki	63	46	6	2	9	241	1,79	113	25	79	292	144
Kokemäki-Kumo	904	616	136	19	133	3448	1,84	1661	405	1104	4071	2034
Kullaa	189	128	20	5	36	735	1,86	351	87	230	865	425
Köyliö-Kjulo	323	235	37	5	46	1272	1,89	609	154	389	1471	745
Lappi	387	284	34	11	58	1551	1,92	743	179	462	1792	902
Lavia	227	162	29	1	35	918	1,91	434	96	281	1088	558
Luvia	387	278	45	7	57	1549	1,97	763	171	454	1763	908
Merikarvia-Sastmola	381	263	52	13	53	1536	1,94	741	156	475	1826	946
Nakkila	746	507	105	24	110	2843	1,80	1343	336	876	3234	1620
Noormarkku-Norrmork	788	563	95	21	109	3049	1,87	1474	376	926	3475	1735
Pomarkku-Påmark	292	222	28	7	35	1160	1,89	552	130	348	1340	678
Pori-Björneborg	8425	5172	1810	199	1244	30460	1,73	14615	3959	9786	34424	17072
Punkalaidun	359	238	50	9	62	1417	1,92	690	150	428	1632	832
Rauma-Raumo	4183	2709	715	107	652	15337	1,71	7173	1885	5009	17773	8712
Siikainen	187	136	29	5	17	728	1,91	357	80	222	838	423
Säkylä	563	401	83	13	66	2165	1,84	1034	235	694	2570	1291
Uvila-Ulvsby	1626	1129	227	38	232	6083	1,78	2896	726	1907	6942	3412
Vampula	178	127	10	1	40	727	2,01	358	91	211	832	422
Kanta-Häme	19182	12254	3238	485	3205	72295	1,83	35008	9023	22290	81531	41074
Egentliga Tavastland												
Forssa	1987	1175	428	50	334	7201	1,72	3414	905	2345	8261	4104
Hattula	1155	802	147	32	174	4462	1,86	2152	536	1334	5014	2537
Hauho	391	271	41	14	65	1551	1,91	747	175	464	1777	905
Hausjärvi	1030	704	123	28	175	4005	1,88	1934	501	1174	4440	2256
Humpplila	284	175	44	5	60	1085	1,85	525	141	358	1309	645
Hämeenlinna-Tavastehus	5239	3241	1036	108	854	19336	1,79	9373	2500	6082	21796	10939
Janakkala	1841	1203	283	65	290	7033	1,88	3452	890	2131	7891	4015
Jokioinen-Jockis	721	491	84	14	132	2826	1,91	1375	359	839	3180	1611
Kalvola	397	283	52	9	53	1549	1,90	754	177	454	1722	877
Lammi	593	391	93	14	95	2338	1,95	1155	253	699	2659	1379
Loppi	897	618	104	33	142	3520	1,95	1745	418	1055	4004	2039
Renko	263	181	32	12	38	1017	1,87	491	113	304	1140	575
Riihimäki	3155	1854	627	77	597	11523	1,76	5553	1488	3609	12834	6399
Tammela	771	557	81	12	121	3043	1,92	1479	365	886	3392	1726
Tuulos	167	117	21	5	24	652	1,81	303	79	201	755	377
Ypäjä	291	191	42	7	51	1154	1,91	556	123	355	1357	690
Pirkanmaa	51249	33273	8618	1083	8275	191817	1,79	91964	24632	60002	217807	108828
Birkaland												
Hämeenkyrö-Tavastkyro	1177	802	145	26	204	4529	1,83	2154	561	1373	5112	2567
Ikaalinen-Ikalis	836	578	115	15	128	3249	1,87	1560	347	1002	3753	1896
Juupajoki	254	173	28	6	47	1036	1,98	502	112	310	1210	627
Kangasala	2953	2086	372	63	432	11333	1,84	5435	1399	3462	12886	6446
Kihniö	254	208	17	5	24	1047	1,91	486	102	309	1217	616
Kuhmalahti	115	94	6	1	14	475	1,99	229	51	122	499	262
Kuru	286	194	46	4	42	1144	1,97	563	115	331	1287	670
Kylmäkoski	303	210	27	8	58	1205	1,95	590	144	367	1409	708
Lempäälä	2291	1639	266	49	337	9085	1,94	4445	1130	2659	10214	5228
Luopioinen	228	155	31	6	36	896	1,89	432	98	267	1016	516

36. Lapsiperheet perhetyypin mukaan, lapsimäärät ja perheet, joissa alle 25-vuotiaita lapsia maakunnittain ja kunnittain 31.12.2001
 Barnfamiljer efter familjetyp, antalet barn och familjer med barn under 25 år landskapsvis och kommunvis 31.12.2001
 Families with underage children by type of family, number of children and families with children aged 24 or under by region and municipality
 on December 31, 2001

(jatk. - forts. - cont.)

Alue Område Area	Lapsiperheittä - Barnfamiljer - Families with underage children							Perheet, joissa 0-6-vuot. lapsia Families with child- ren aged 0-6 years	Perheitä, joissa 0-24-vuotiaita lapsia Familjer med 0-24-åriga barn Families with children aged 0-24 years			
	Yhteensä Totalt Total	Perhettä huoltaa - Familjen försörjs av Family supported by				Henkilöitä perheissä Personer i familjer in families	0-17-vuot. lapsia/perhe 0-17-åriga barn per familj Children aged 0-17/ family		0-17-vuoti- aita lapsia 0-17-åriga barn Children aged 0-17	Perheitä yhteensä totalt Families, Families, total	Henkilöitä perheissä Personer i familjer Persons in families	0-24-vuot. lapsia 0-24-åriga barn Children aged 0-24
		Aviopari Äkta makar Married couple	Äiti Mor Mother	Isä Far Father	Avopari Sambor Cohabiting couple							
Längelmäki	160	104	30	1	25	625	1,89	302	73	191	727	371
Mouhijärvi	352	231	43	3	75	1400	1,90	670	170	403	1563	804
Mänttä	744	436	133	18	157	2700	1,69	1256	303	894	3143	1524
Nokia	3524	2278	516	87	643	13147	1,77	6236	1652	4082	14799	7324
Orivesi	1004	654	163	22	165	3896	1,90	1907	459	1180	4442	2279
Parkano	821	575	106	16	124	3293	1,91	1567	347	1000	3837	1972
Pirkkala-Birkala	1878	1356	246	30	246	7180	1,85	3481	924	2229	8245	4114
Pälkäne	490	337	59	11	83	1963	1,98	970	230	563	2194	1134
Ruovesi	562	361	79	12	110	2196	1,86	1048	254	667	2518	1279
Sahalahti	279	190	37	12	40	1083	1,92	536	122	333	1250	635
Suodenniemi	150	111	16	1	22	596	1,97	296	72	172	666	342
Tampere-Tammerfors	20854	12622	4515	423	3294	74815	1,72	35786	10484	24176	84326	41739
Toijala	953	580	163	26	184	3522	1,77	1691	444	1117	4013	1988
Urjala	577	400	76	20	81	2224	1,83	1057	234	682	2530	1282
Valkeakoski	2240	1441	365	47	387	8319	1,74	3889	1047	2698	9685	4754
Vammala	1712	1150	257	44	261	6592	1,86	3185	808	2040	7575	3833
Vesilahti	433	335	39	5	54	1782	2,07	896	229	485	1940	1019
Viiala	639	405	94	13	127	2413	1,81	1159	303	753	2749	1365
Viljakkala	215	159	17	3	36	867	1,98	425	109	254	988	500
Vilppula	596	392	77	14	113	2285	1,81	1081	270	735	2694	1338
Virrat-Virdois	824	555	97	20	152	3196	1,81	1491	341	995	3735	1851
Ylöjärvi	3002	2117	357	52	476	11592	1,86	5591	1471	3471	13033	6546
Äetsä	543	345	80	20	98	2132	1,93	1048	227	680	2552	1299
Päijät-Häme	22425	13692	4286	626	3821	83393	1,80	40464	10147	26359	94904	47788
Päijänne-Tavastland												
Artjärvi-Artsjö	150	92	23	5	30	596	1,97	295	65	185	708	362
Asikkala	941	628	124	34	155	3663	1,90	1790	419	1140	4268	2159
Hartola	385	228	68	13	76	1523	2,01	775	163	447	1706	898
Heinola	2344	1403	417	74	450	8599	1,75	4095	1006	2735	9731	4819
Hollola	2725	1832	395	73	425	10427	1,85	5034	1258	3193	11832	5964
Hämeenkoski	249	165	37	9	38	972	1,90	474	103	289	1095	569
Kärkölä	607	393	89	15	110	2325	1,86	1130	249	699	2592	1316
Lahti-Lahtis	10593	6090	2475	276	1752	38204	1,75	18520	4928	12474	43590	21842
Nastola	1842	1216	269	51	306	7060	1,86	3422	812	2195	8123	4093
Orimattila	1739	1097	261	47	334	6694	1,89	3290	787	2010	7494	3820
Padasjoki	393	258	59	11	65	1529	1,90	748	166	461	1738	889
Sysmä	457	290	69	18	80	1801	1,95	891	191	531	2027	1057
Kymenlaakso	20800	13119	3667	611	3403	76882	1,76	36698	9432	24699	88364	43887
Kymmenedalen												
Anjalankoski	1913	1235	284	56	338	7345	1,86	3563	881	2302	8514	4290
Elimäki	1065	742	141	29	153	4178	1,91	2031	500	1241	4697	2414
Hamina-Fredrikshamn	1009	629	201	25	154	3600	1,69	1701	465	1177	4074	1995
Iitti	811	522	130	23	136	3117	1,87	1513	344	974	3603	1835
Jaala	185	135	23	7	20	734	1,98	367	74	217	829	431
Kotka	5944	3470	1209	186	1079	21510	1,74	10319	2828	7037	24651	12212
Kouvola	3406	2057	751	94	504	12038	1,66	5643	1459	4039	13892	6788
Kuusankoski	2370	1497	413	78	382	8671	1,74	4117	1049	2790	9915	4882
Miehikkälä	239	178	25	7	29	959	1,92	458	107	303	1149	583
Pyhtää-Pyttis	619	422	86	14	97	2358	1,82	1128	288	747	2746	1367
Valkeala	1415	977	167	31	240	5505	1,88	2661	652	1648	6222	3134
Vehkalahti-Veckelax	1426	979	183	40	224	5369	1,75	2498	633	1734	6293	3078
Virolahti	398	276	54	21	47	1498	1,76	699	152	490	1779	878

36. Lapsiperheet perhetyypin mukaan, lapsimäärät ja perheet, joissa alle 25-vuotiaita lapsia maakunnittain ja kunnittain 31.12.2001
 Barnfamiljer efter familjetyp, antalet barn och familjer med barn under 25 år landskapsvis och kommunvis 31.12.2001
 Families with underage children by type of family, number of children and families with children aged 24 or under by region and municipality
 on December 31, 2001

(jatk. - forts. - cont.)

Alue Område Area	Lapsiperheitä - Barnfamiljer - Families with underage children							Perheet, joissa 0-6-vuot. lapsia Famijer med 0-6- åriga barn Families with child- ren aged 0-6 years	Perheitä, joissa 0-24-vuotiaita lapsia Familjer med 0-24-åriga barn Families with children aged 0-24 years			
	Yhteensä Totalt Total	Perhettä huoltaa - Familjen försörjs av Family supported by				Henkilöitä perheissä i familjer Personer in families	0-17-vuot. lapsia/perhe 0-17-åriga barn per familj Children aged 0-17/ family		0-17-vuotiaita lapsia 0-17-åriga barn Children aged 0-17	Perheitä yhteensä Familjer totalt Families, total	Henkilöitä perheissä Personer i familjer Persons in families	0-24-vuot. lapsia 0-24-åriga barn Children aged 0-24
		Avopari Äkta makar Married couple	Äiti Mor Mother	Isä Far Father	Avopari Sambor Cohabiting couple							
Etelä-Karjala Södra Karelen	15057	9504	2561	400	2592	55772	1,76	26527	6668	17793	63836	31664
Imatra	3260	1955	582	87	636	11861	1,71	5583	1442	3882	13653	6703
Joutseno	1280	836	179	49	216	4762	1,76	2253	554	1541	5538	2716
Lappeenranta- Villmanstrand	6578	4004	1327	152	1095	23905	1,74	11440	3021	7670	27066	13445
Lemi	367	265	41	10	51	1442	1,91	701	165	437	1667	843
Luumäki	561	362	75	13	111	2174	1,86	1041	250	662	2469	1248
Parikkala	448	293	59	13	83	1701	1,81	809	180	548	2003	989
Rautjärvi	461	318	52	18	73	1757	1,82	837	204	553	2039	1010
Ruokolahti	649	439	70	17	123	2466	1,76	1141	251	767	2821	1385
Saari	138	96	9	6	27	539	1,77	244	39	170	640	314
Savitaipale	426	302	56	10	58	1724	1,95	830	189	512	1998	1033
Suomenniemi	68	42	17	1	8	264	1,88	128	29	83	305	161
Taipalsaari	623	454	73	18	78	2371	1,81	1130	265	722	2677	1327
Uukuniemi	53	36	6	2	9	231	2,19	116	25	66	270	146
Ylämaa	145	102	15	4	24	575	1,89	274	54	180	690	344
Etelä-Savo Södra Savolax	17987	11598	2852	480	3057	67726	1,80	32407	7744	21112	77144	38560
Enonkoski	186	128	23	5	30	740	1,93	359	73	228	872	442
Haukivuori	240	172	24	6	38	932	1,87	448	104	290	1087	540
Heinävesi	429	287	64	12	66	1696	1,91	820	182	504	1916	993
Hirvensalmi	243	172	23	6	42	992	2,05	498	117	274	1082	569
Joroinen-Jorois	682	460	72	25	125	2642	1,84	1252	280	796	2984	1505
Juva	803	549	109	20	125	3062	1,81	1454	361	927	3440	1721
Jäppilä	191	148	16	4	23	734	1,78	340	75	223	843	415
Kangasniemi	650	434	88	23	105	2575	1,92	1250	259	771	2955	1523
Kerimäki	713	496	87	26	104	2715	1,81	1294	296	851	3132	1556
Mikkeli-S:t Michel	5372	3371	943	119	939	19832	1,77	9515	2436	6246	22422	11134
Mäntyharju	730	423	128	22	157	2756	1,81	1324	320	862	3156	1594
Pertunmaa	207	142	31	3	31	805	1,93	399	97	239	909	459
Pieksämäen mlk- Pieksämäki lk	780	567	82	25	106	3056	1,89	1473	308	920	3496	1754
Pieksämäki	1366	828	281	45	212	4971	1,74	2375	560	1618	5714	2844
Punkaharju	454	304	57	14	79	1740	1,79	812	175	550	2039	1012
Puumala	287	208	38	4	37	1128	1,87	537	98	346	1304	662
Rantasalmi	474	313	66	9	86	1828	1,81	857	184	561	2102	1053
Ristiina	540	334	74	13	119	2134	1,93	1043	252	648	2456	1258
Savonlinna-Nyslott	3085	1884	577	85	539	11177	1,72	5294	1344	3587	12669	6229
Savonranta	129	79	18	3	29	509	1,82	235	45	148	572	287
Sulkava	329	239	36	10	44	1309	1,91	629	138	400	1523	767
Virtasalmi	97	60	15	1	21	393	2,05	199	40	123	471	243
Pohjois-Savo Norra Savolax	29402	18998	4685	764	4955	110784	1,81	53217	13058	34016	124573	62509
Iisalmi-Idensalmi	2677	1663	450	66	498	9952	1,77	4741	1191	3171	11439	5669
Juankoski	631	429	76	24	102	2423	1,82	1151	248	749	2788	1394
Kaavi	370	258	53	8	51	1473	2,02	746	159	434	1659	867
Kangaslampi	181	138	18	7	18	714	1,92	347	75	203	783	399
Karttula	438	322	48	8	60	1753	1,99	872	196	499	1940	1000
Keitele	308	203	43	11	51	1202	1,88	580	125	396	1481	738
Kiuruvesi	1127	742	145	33	207	4486	1,93	2172	504	1305	5039	2604
Kuopio	10399	6380	2096	222	1701	37600	1,73	17979	4891	11822	41732	20678
Lapinlahti	919	630	103	30	156	3652	1,92	1760	392	1080	4140	2118
Leppävirta	1244	813	161	47	223	4830	1,88	2334	508	1466	5504	2799
Maaninka	434	288	53	13	80	1719	1,97	855	199	500	1938	990
Nilsjä	731	511	93	20	107	2814	1,81	1326	284	865	3221	1605
Pielavesi	590	424	65	15	86	2426	2,00	1180	235	686	2725	1432

36. Lapsiperheet perhetyypin mukaan, lapsimäärät ja perheet, joissa alle 25-vuotiaita lapsia maakunnittain ja kunnittain 31.12.2001
 Barnfamiljer efter familjetyp, antalet barn och familjer med barn under 25 år landskapsvis och kommunvis 31.12.2001
 Families with underage children by type of family, number of children and families with children aged 24 or under by region and municipality
 on December 31, 2001

(jatk. - forts. - cont.)

Alue Område Area	Lapsiperheitä - Barnfamiljer - Families with underage children								Perheet, joissa 0-6-vuot. lapsia Familjer med 0-6- åriga barn Families with child- ren aged 0-6 years	Perheitä, joissa 0-24-vuotiaita lapsia Familjer med 0-24-åriga barn Families with children aged 0-24 years		
	Yhteensä Totalt Total	Perhettä huoltaa - Familjen försörjs av Family supported by				Henkilöitä perheissä Personer i familjer Persons in families	0-17-vuot. lapsia/perhe 0-17-åriga barn per familj Children aged 0-17/ family	0-17-vuot- aita lapsia 0-17-åriga barn Children aged 0-17		Perheitä yhteensä Familjer totalt Families, total	Henkilöitä perheissä Personer i familjer Persons in families	0-24-vuot. lapsia 0-24-åriga barn Children aged 0-24
		Aviopari Äkta makar Married couple	Äiti Mor Mother	Isä Far Father	Avopari Sambor Cohabiting couple							
Rautalampi	377	245	48	14	70	1448	1,83	690	160	440	1635	823
Rautavaara	220	158	15	7	40	896	1,98	436	71	263	1021	523
Sillinjärvi	2867	1973	350	81	463	11016	1,86	5338	1302	3278	12243	6168
Sonkajärvi	552	390	55	18	89	2185	1,88	1035	228	656	2498	1264
Suonenjoki	848	529	153	20	146	3222	1,85	1571	365	1001	3687	1872
Tervo	214	148	29	7	30	817	1,79	382	76	248	921	467
Tuusniemi	309	218	42	7	42	1223	1,92	593	120	370	1409	727
Varkaus	2637	1605	450	75	507	9690	1,76	4635	1173	3026	10817	5368
Varpaisjärvi	340	243	34	6	57	1363	1,91	650	138	402	1555	791
Vehmersalmi	221	151	25	5	40	861	1,85	408	92	254	963	483
Vesanto	277	176	37	11	53	1049	1,79	495	115	337	1230	610
Vieremä	491	361	43	9	78	1970	1,92	941	211	565	2205	1120
Pohjois-Karjala Norra Karelen	19545	12531	3098	561	3355	74454	1,84	36042	8536	22649	83753	42446
Eno	735	460	91	25	159	2851	1,88	1385	310	876	3277	1652
Ilomantsi-Ilomants	717	483	97	19	118	2715	1,81	1296	276	841	3086	1530
Joensuu	6003	3430	1359	165	1049	21421	1,70	10223	2765	6850	23855	11877
Juuka	664	419	87	28	130	2611	1,92	1272	284	796	3017	1542
Kesälahti	305	202	53	6	44	1204	1,92	586	123	358	1367	706
Kiihtelysvaara	337	243	37	10	47	1357	2,00	674	145	379	1490	777
Kitee	1154	792	142	31	189	4451	1,81	2092	474	1384	5166	2588
Kontiolahti	1684	1217	153	41	273	6656	1,93	3245	835	1906	7328	3728
Lieksa	1554	991	234	51	278	5847	1,80	2799	584	1833	6661	3326
Liperi	1413	950	183	30	250	5593	1,96	2770	643	1633	6252	3219
Nurmes	996	634	151	33	178	3892	1,93	1919	402	1178	4438	2281
Outokumpu	875	545	147	31	152	3345	1,85	1615	335	1030	3818	1942
Polvijärvi	605	417	69	18	101	2392	1,92	1162	255	687	2651	1364
Pyhäseikä	1028	725	116	31	156	4255	2,14	2195	515	1144	4608	2474
Rääkkylä	310	217	36	7	50	1217	1,88	584	124	366	1394	695
Tohmajärvi	579	390	81	16	92	2289	1,91	1107	238	691	2643	1367
Tuupovaara	219	144	32	8	35	850	1,87	410	96	261	979	496
Valtimo	304	224	26	9	45	1253	1,93	586	104	357	1418	728
Värtsilä	63	48	4	2	9	255	1,94	122	28	79	305	154
Keski-Suomi Mellersta Finland	30407	19598	4874	765	5170	116667	1,86	56688	14188	35542	132055	67162
Hankasalmi	604	389	80	21	114	2422	1,94	1173	271	721	2785	1445
Joutsa	420	261	77	11	71	1614	1,87	787	162	494	1838	942
Jyväskylä	8640	5171	1901	218	1350	31196	1,73	14966	4170	10008	35153	17546
Jyväskylän mlk- Jyväskylä lk	4479	3036	610	92	741	17223	1,87	8384	2204	5161	19247	9740
Jämsä	1729	1155	248	48	278	6652	1,86	3221	786	2045	7616	3852
Jämsänkoski	890	544	140	27	179	3434	1,86	1653	429	1061	3927	2002
Kannonkoski	167	98	19	7	43	684	1,99	332	65	194	768	400
Karstula	536	385	58	14	79	2156	1,90	1020	234	664	2561	1305
Keuruu	1272	811	187	32	242	4904	1,85	2353	568	1532	5697	2883
Kinnula	222	153	24	7	38	1043	2,41	534	87	261	1171	660
Kivijärvi	145	113	12	1	19	691	2,56	371	73	176	789	447
Konnevesi	334	219	38	11	66	1333	1,98	661	139	403	1546	791
Korpilahti	581	359	89	16	117	2307	1,98	1150	269	671	2581	1340
Kuhmoinen	248	170	29	9	40	945	1,81	448	106	313	1141	564

36. Lapsiperheet perhetyypin mukaan, lapsimäärät ja perheet, joissa alle 25-vuotiaita lapsia maakunnittain ja kunnittain 31.12.2001
 Barnfamiljer efter familjetyp, antalet barn och familjer med barn under 25 år landskapsvis och kommunvis 31.12.2001
 Families with underage children by type of family, number of children and families with children aged 24 or under by region and municipality
 on December 31, 2001

(jatk. - forts. - cont.)

Alue Område Area	Lapsiperheitä - Barnfamiljer - Families with underage children								Perheet, joissa 0-6-vuot. lapsia Familjer med 0-6- åriga barn Families with child- ren aged 0-6 years	Perheitä, joissa 0-24-vuotiaita lapsia Familjer med 0-24-åriga barn Families with children aged 0-24 years		
	Yhteensä Totalt Total	Perheitä huoltaa - Familjen försörjs av Family supported by				Henkilöitä perheissä Personer i familjer Persons in families	0-17-vuot. lapsia/perhe 0-17-åriga barn per familj Children aged 0-17/ family	0-17-vuotia lapsia 0-17-åriga barn Children aged 0-17		Perheitä yhteensä Familjer totalt Families, total	Henkilöitä perheissä Personer i familjer Persons in families	0-24-vuot. lapsia 0-24-åriga barn Children aged 0-24
		Aviopari Äkti makar Married couple	Äiti Mor Mother	Isä Far Father	Aviopari Sambor Cohabiting couple							
Kyyjärvi	193	152	20	3	18	817	2,08	401	82	247	984	509
Laukaa	2154	1482	249	51	372	8727	2,00	4310	1010	2490	9752	5089
Leivonmäki	108	65	12	3	28	431	1,95	211	40	131	501	256
Luhanka	75	49	7	4	15	291	1,81	136	26	99	370	182
Multia	199	143	15	3	38	823	2,00	398	87	246	972	494
Muurame	1212	869	150	18	175	4759	1,92	2328	616	1359	5205	2664
Petäjavesi	425	273	63	10	79	1668	1,98	840	195	504	1908	983
Pihtipudas	561	337	85	20	119	2273	2,02	1134	252	656	2566	1353
Pykkönmäki	111	85	8	4	14	483	2,14	237	44	124	523	283
Saarijärvi	1191	797	172	34	188	4646	1,88	2234	474	1401	5287	2700
Sumiainen	136	102	6	4	24	569	2,03	276	59	173	685	348
Suolahti	641	372	119	17	133	2376	1,78	1144	283	746	2689	1348
Toivakka	266	184	29	9	44	1058	1,98	526	104	311	1195	611
Uurainen	358	243	34	10	71	1498	2,15	770	179	433	1737	915
Viitasaari	860	543	120	26	171	3333	1,86	1597	354	1009	3783	1915
Äänekoski	1650	1038	273	35	304	6311	1,87	3093	820	1909	7078	3595
Etelä-Pohjanmaa Södra Österbotten	22788	16891	2733	471	2693	91309	1,92	43824	10414	27473	105857	54127
Alahärmä	554	438	46	15	55	2364	2,07	1149	240	714	2862	1499
Alajärvi	1069	885	83	21	80	4808	2,26	2421	498	1301	5534	3026
Alavus-Alavo	1115	847	112	22	134	4672	2,06	2294	502	1359	5435	2847
Evijärvi	345	278	27	12	28	1470	2,03	702	143	422	1710	900
Ilmajoki	1445	1094	159	40	152	5855	1,98	2854	677	1724	6745	3490
Isojoki-Storå	263	179	29	5	50	1059	1,98	522	133	321	1233	630
Jalasjärvi	1018	740	114	17	147	4071	1,89	1925	425	1223	4689	2382
Jurva	481	376	36	14	55	1906	1,82	876	191	612	2319	1140
Karijoki-Bötom	177	132	24	3	18	709	1,89	335	65	213	824	422
Kauhajoki	1717	1161	249	43	264	6763	1,90	3261	776	2045	7778	3971
Kauhava	935	727	108	17	83	3778	1,95	1827	436	1151	4449	2273
Kortesjärvi	283	244	13	4	22	1225	2,07	585	133	349	1437	750
Kuortane	454	346	53	9	46	1849	1,94	883	185	596	2315	1172
Kurikka	1271	932	157	21	161	5022	1,89	2398	558	1533	5842	2949
Lappajärvi	414	344	27	11	32	1791	2,03	840	161	516	2126	1110
Lapua-Lappo	1608	1255	159	29	165	6551	1,92	3089	780	1971	7687	3929
Lehtimäki	237	185	22	8	22	975	1,99	471	94	289	1136	582
Nurmo	1651	1251	168	27	205	6494	1,90	3133	866	1908	7272	3674
Peräseinäjoki	443	350	41	9	43	1748	1,79	792	177	526	1996	994
Seinäjoki	3697	2444	708	63	482	13499	1,71	6340	1788	4338	15409	7595
Soini	325	265	28	4	28	1393	2,11	687	148	376	1558	831
Teuva-Östermark	704	510	82	14	98	2849	1,95	1372	301	859	3327	1708
Töysä	364	242	57	15	50	1523	2,19	796	193	433	1739	939
Vimpeli-Vindala	389	313	34	3	39	1598	1,91	743	165	485	1908	963
Ylihärmä	349	272	35	8	34	1444	2,03	709	165	434	1708	888
Ylistaro	645	499	66	13	67	2597	1,92	1241	286	784	3042	1551
Ähtäri-Etseri	835	582	96	24	133	3296	1,89	1579	328	991	3777	1912
Pohjanmaa Österbotten	20073	14047	2470	345	3211	79552	1,90	38231	9534	23964	91577	46560
Isokyrö-Storkyro	587	434	65	11	77	2343	1,91	1121	270	688	2648	1350
Kaskinen-Kaskö	188	116	18	4	30	627	1,68	283	63	212	767	365
Korsnäs	236	168	13	3	52	941	1,86	439	106	294	1130	551
Kristinankaupunki- Kristinestad	868	603	93	11	161	3431	1,87	1623	382	1102	4169	2072

36. Lapsiperheet perhetyypin mukaan, lapsimäärät ja perheet, joissa alle 25-vuotiaita lapsia maakunnittain ja kunnittain 31.12.2001
 Barnfamiljer efter familjetyp, antalet barn och familjer med barn under 25 år landskapsvis och kommunvis 31.12.2001
 Families with underage children by type of family, number of children and families with children aged 24 or under by region and municipality
 on December 31, 2001

(jatk. - forts. - cont.)

Alue Område Area	Lapsiperheitä - Barnfamiljer - Families with underage children								Perheet, joissa 0-6-vuot. lapsia Families with children aged 0-6 years	Perheitä, joissa 0-24-vuotiaita lapsia Familjer med 0-24-åriga barn Families with children aged 0-24 years		
	Yhteensä Totalt Total	Perhettä huoltaa - Familien försörjs av Family supported by				Henkilöitä perheissä Personer i familjer Persons in families	0-17-vuot. lapsia/perhe 0-17-åriga barn per familj Children aged 0-17/ family	0-17-vuoti- aita lapsia 0-17-åriga barn Children aged 0-17		Perheitä yhteensä totalt Families, total	Henkilöitä perheissä Personer i familjer Persons in families	0-24-vuot. lapsia 0-24-åriga barn Children aged 0-24
		Avopari Äkta makar Married couple	Äiti Mor Mother	Isä Far Father	Avopari Sambor Cohabiting couple							
Kruunupyö-Kronoby	833	683	58	5	87	3462	1,96	1630	415	1010	4058	2064
Laihia-Laihela	921	710	89	13	109	3646	1,85	1704	409	1102	4189	2098
Luoto-Larsmo	518	476	16	2	24	2783	2,98	1543	303	607	3090	1865
Maalahti-Malax	631	400	61	13	157	2464	1,83	1152	287	763	2870	1422
Maksamaa-Maxmo	119	90	6	1	22	500	2,01	239	41	147	590	302
Mustasaari-Korsholm	2188	1549	202	33	404	8598	1,84	4027	1064	2601	9896	4928
Närpiö-Närpes	997	661	90	14	232	3899	1,79	1785	432	1234	4661	2287
Oravainen-Oravais	259	183	28	8	40	1082	2,07	535	109	309	1240	656
Pedersören kunta - Pedersöre	1330	1154	56	18	102	6118	2,36	3135	698	1600	6996	3827
Pietarsaari-Jakobstad	2215	1540	303	41	331	8760	1,92	4256	1077	2653	10080	5144
Uusikaarlepyy - Nykarleby	868	701	53	6	108	3605	1,96	1699	399	1057	4205	2143
Vaasa-Vasa	6346	3866	1215	144	1121	23351	1,76	11177	3030	7374	26355	13152
Vähäkyrö-Lillkyro	572	428	54	11	79	2298	1,92	1101	260	696	2667	1351
Vöyri-Vörå	417	285	50	7	75	1644	1,88	782	189	515	1966	983
Keski-Pohjanmaa Mellersta Österbotten	8544	6321	1044	150	1029	35096	2,01	17131	4053	10218	40325	21024
Halsua	182	145	12	3	22	781	2,07	376	87	220	899	468
Himanka	371	295	28	2	46	1567	1,99	740	163	458	1847	949
Kannus	769	602	88	11	68	3279	2,14	1644	370	905	3696	1983
Kaustinen-Kaustby	553	409	76	15	53	2268	1,95	1080	254	697	2736	1415
Kokkola-Karleby	4229	2870	661	81	617	16446	1,89	7991	2087	5014	18819	9590
Kälviä-Kelviä	588	496	36	4	52	2518	2,11	1242	267	703	2882	1516
Lestijärvi	109	84	14	2	9	488	2,27	247	46	128	549	303
Lohtaja-Lochteå	372	313	20	5	34	1571	2,04	759	168	427	1748	910
Perho	361	299	28	11	23	1806	2,60	940	174	431	2030	1200
Toholampi	441	352	34	8	47	1936	2,15	948	196	535	2244	1197
Ullava	122	110	6	1	5	588	2,44	298	55	143	660	371
Veteli-Vetil	447	346	41	7	53	1848	1,94	866	186	557	2215	1122
Pohjois-Pohjanmaa Norra Österbotten	45065	31298	6186	1024	6557	185113	2,07	93276	22411	52086	206377	109800
Alavieska	344	270	23	9	42	1550	2,34	804	167	399	1716	947
Haapajärvi	927	674	104	22	127	4147	2,35	2176	489	1105	4686	2602
Haapavesi	926	696	108	14	108	4137	2,34	2165	428	1106	4694	2596
Hailuoto-Karlö	85	59	15	4	7	339	1,86	158	38	106	417	213
Haukipudas	2297	1601	274	45	377	9454	2,08	4783	1183	2628	10457	5529
Ii	839	579	99	14	147	3529	2,18	1829	394	936	3822	2061
Kalajoki	1069	836	97	13	123	4603	2,14	2290	515	1292	5321	2822
Kempele	1943	1395	226	36	286	7969	2,06	4003	1022	2207	8775	4638
Kestilä	197	149	16	3	29	875	2,27	447	82	232	984	535
Kiiminki	1645	1211	148	30	256	6894	2,13	3503	926	1877	7610	4034
Kuivaniemi	228	168	22	3	35	998	2,27	518	109	264	1114	605
Kuusamo	2240	1509	264	52	415	9174	2,02	4519	976	2554	10137	5341
Kärsämäki	348	265	32	9	42	1559	2,38	827	152	403	1726	960
Liminka-Limingo	831	653	72	12	94	3759	2,46	2045	458	947	4112	2307
Lumijoki	212	163	15	5	29	965	2,41	511	116	232	1023	582
Merijärvi	150	130	7	1	12	769	2,79	419	72	166	821	494
Muhos	1029	716	124	35	154	4263	2,11	2173	487	1170	4674	2514
Nivala	1299	952	159	31	157	5861	2,35	3050	638	1550	6667	3735
Oulainen	997	718	140	13	126	4147	2,08	2072	483	1196	4746	2521
Oulu-Uleåborg	14391	9054	2793	334	2210	53323	1,79	25812	7464	16427	59199	29895
Oulunsalo	1306	1004	125	30	147	5797	2,31	3019	723	1442	6229	3486
Pattijoki	853	651	62	20	120	3687	2,19	1865	429	1005	4160	2232
Piippola	158	109	21	4	24	689	2,26	357	63	190	779	429
Pudasjärvi	1059	730	146	31	152	4686	2,33	2465	454	1261	5292	2969
Pulkkila	189	127	21	4	37	790	2,02	382	80	233	934	490

36. Lapsiperheet perhetyypin mukaan, lapsimäärät ja perheet, joissa alle 25-vuotiaita lapsia maakunnittain ja kunnittain 31.12.2001

Barnfamiljer efter familjetyp, antalet barn och familjer med barn under 25 år landskapsvis och kommunvis 31.12.2001

Families with underage children by type of family, number of children and families with children aged 24 or under by region and municipality on December 31, 2001

(jatk. - forts. - cont.)

Alue Område Area	Lapsiperheittä - Barnfamiljer - Families with underage children							Perheet, joissa 0-6-vuot. lapsia Families with 0-6- year old children	Perheitä, joissa 0-24-vuotiaita lapsia Familjer med 0-24-åriga barn Families with children aged 0-24 years				
	Yhteensä Totalt Total	Perhettä huoltaa - Familjen försörjs av Family supported by				Henkilöitä perheissä Personer i familjer in families	0-17-vuot. 0-17-åriga barn per familj Children aged 0-17/ family		0-17-vuoti- aita lapsia 0-17-åriga barn Children aged 0-17	Perheitä Families with 0-6- year old children	Perheitä Families totalt total	Henkilöitä perheissä Personer i familjer in families	0-24-vuot. 0-24-åriga barn Children aged 0-24
		Aviopari Äkta makar Married couple	Äiti Mor Mother	Isä Far Father	Avopari Sambor Cohabiting couple								
Pyhäjoki	410	300	41	13	56	1742	2,15	881	179	510	2052	1088	
Pyhäjärvi	688	440	94	27	127	2768	2,00	1378	292	833	3203	1670	
Pyhäntä	219	162	19	6	32	1105	2,82	617	117	249	1201	725	
Raahe-Brahestad	1937	1319	295	41	282	7584	1,88	3650	890	2319	8743	4463	
Rantsila	231	155	32	13	31	990	2,24	518	100	269	1105	612	
Reisjärvi	368	288	28	11	41	1683	2,37	873	178	442	1924	1065	
Ruukki	532	392	55	15	70	2418	2,40	1276	249	624	2714	1527	
Sievi	623	526	42	13	42	3049	2,68	1669	349	714	3345	1961	
Siikajoki	173	137	12	4	20	825	2,50	433	76	196	897	523	
Taivalkoski	594	404	78	19	93	2605	2,28	1353	256	683	2897	1598	
Tyrnävä	669	522	45	18	84	3145	2,58	1726	358	759	3427	1972	
Utajärvi	369	259	46	13	51	1560	2,09	772	151	433	1753	937	
Vihanti	399	286	39	12	62	1739	2,19	875	176	468	1955	1067	
Yli-Ii	261	220	14	5	22	1353	2,89	753	123	297	1471	885	
Ylikiminki	420	287	51	15	67	1826	2,25	947	195	471	1985	1111	
Ylivieska	1610	1182	182	25	221	6757	2,09	3363	774	1891	7610	4059	
Kainuu	10274	6601	1486	296	1891	39431	1,82	18743	4357	12135	45053	22684	
Kajanaland													
Hyrnsalmi	365	256	31	9	69	1494	1,95	710	135	429	1693	871	
Kajaani-Kajana	4503	2743	824	125	811	16656	1,77	7958	2042	5202	18705	9358	
Kuhmo	1192	808	137	36	211	4648	1,82	2165	457	1479	5529	2746	
Paltamo	503	325	58	25	95	1979	1,87	941	201	578	2215	1135	
Puolanka	390	264	48	15	63	1515	1,83	715	155	475	1764	884	
Ristijärvi	172	119	17	8	28	700	1,90	327	54	204	802	424	
Sotkamo	1284	879	149	28	228	5011	1,84	2361	548	1516	5738	2885	
Suomussalmi	1140	714	140	29	257	4403	1,78	2031	450	1409	5239	2586	
Vaala	417	283	53	9	72	1739	2,11	879	180	490	1955	1041	
Vuolijoki	308	210	29	12	57	1286	2,13	656	135	353	1413	754	
Lappi	22545	13244	3993	662	4646	86053	1,86	41852	9736	26389	97486	49768	
Lappland													
Enontekiö-Enontekis	234	140	36	9	49	906	1,89	442	87	281	1052	535	
Inari-Enare	865	447	163	22	233	3268	1,80	1560	367	1051	3833	1922	
Kemi	2644	1450	560	94	540	9501	1,73	4563	1137	3101	10813	5360	
Kemijärvi	1090	618	193	27	252	4043	1,77	1925	403	1325	4727	2330	
Keminmaa	1198	776	163	29	230	4651	1,87	2245	538	1405	5282	2676	
Kittilä	671	391	94	33	153	2547	1,81	1217	298	770	2834	1431	
Kolari	436	244	61	14	117	1710	1,89	826	162	535	2006	1025	
Muonio	281	192	35	7	47	1130	1,98	555	120	353	1352	691	
Pelkosenniemi	137	69	25	9	34	502	1,66	227	41	170	596	298	
Pello	492	348	52	15	77	1964	1,88	924	162	588	2269	1155	
Posio	463	304	62	9	88	1927	2,07	960	188	544	2184	1151	
Ranua	571	400	80	16	75	2716	2,63	1503	259	636	2935	1731	
Rovaniemen mlk- Rovaniemi lk	2983	1872	410	81	620	11760	1,94	5774	1349	3426	13085	6764	
Rovaniemi	4255	2150	1129	115	861	15029	1,71	7274	1937	4810	16598	8369	
Salla	487	295	70	12	110	1907	1,83	890	185	596	2243	1133	
Savukoski	150	85	18	4	43	590	1,84	276	57	181	685	347	
Simo	445	323	48	12	62	1755	1,92	856	182	534	2030	1032	
Sodankylä	1176	673	190	39	274	4468	1,84	2158	494	1391	5114	2580	
Tervola	422	268	57	10	87	1771	2,15	909	201	488	1974	1061	
Tornio-Torneå	2809	1738	442	85	544	10950	1,91	5356	1272	3313	12436	6393	
Utsjoki	146	82	30	6	28	565	1,79	262	56	179	667	346	
Ylitornio-Övertorneå	590	379	75	14	122	2393	1,95	1150	241	712	2771	1438	

36. Lapsiperheet perhetyypin mukaan, lapsimäärät ja perheet, joissa alle 25-vuotiaita lapsia maakunnittain ja kunnittain 31.12.2001
 Bamfamiljer efter familjetyp, antalet barn och familjer med barn under 25 år landskapsvis och kommunvis 31.12.2001
 Families with underage children by type of family, number of children and families with children aged 24 or under by region and municipality
 on December 31, 2001

(jatk. - forts. - cont.)

Alue Område Area	Lapsiperheitä - Bamfamiljer - Families with underage children							Perheet, joissa 0-6-vuot. lapsia Familjer med 0-6- åriga barn Families with child- ren aged 0-6 years	Perheitä, joissa 0-24-vuotiaita lapsia Familjer med 0-24-åriga barn Families with children aged 0-24 years			
	Yhteensä Totalt Total	Perheitä huoltaa - Familjen försörjs av Family supported by				Henkilöitä perheissä Personer i familjer Persons in families	0-17-vuot. lapsia/perhe 0-17-åriga barn per familj Children aged 0-17/ family		0-17-vuoti- aita lapsia 0-17-åriga barn Children aged 0-17	Perheitä yhteensä Familjer totalt Families, total	Henkilöitä perheissä Personer i familjer Persons in families	0-24-vuot. lapsia 0-24-åriga barn Children aged 0-24
		Aviopari Äkta makar Married couple	Äiti Mor Mother	Isä Far Father	Avopari Sambor Cohabiting couple							
Ahvenanmaa	3173	1739	527	76	831	11909	1,77	5628	1550	3733	13645	6799
Åland												
Brändö	54	28	12	1	13	206	1,94	105	23	67	247	126
Eckerö	107	60	13	3	31	413	1,79	192	47	120	456	228
Finström	293	170	34	10	79	1117	1,81	529	147	338	1261	620
Föglö	62	36	11	1	14	240	1,81	112	30	76	286	144
Geta	54	34	7	-	13	216	1,91	103	20	63	247	129
Hammarland	165	92	22	2	49	634	1,83	302	79	197	734	361
Jomala	465	266	64	7	128	1791	1,80	839	212	546	2049	1025
Kumlinge	42	25	7	1	9	173	2,00	84	19	51	200	107
Kökar	32	18	5	1	8	123	1,91	61	22	33	125	65
Lemland	243	155	15	6	67	951	1,84	447	124	271	1039	517
Lumparland	48	34	5	-	9	189	1,90	91	27	60	226	110
Maarianhamina- Mariehamn	1214	593	289	35	297	4345	1,69	2046	606	1450	5051	2514
Saltvik	217	126	25	2	64	821	1,80	390	109	262	965	468
Sottunga	12	8	3	-	1	49	1,92	23	5	12	49	28
Sund	114	59	11	6	38	445	1,92	219	58	134	507	258
Vårdö	51	35	4	1	11	196	1,67	85	22	53	203	99

37 Asutuskunnat henkilöluvun mukaan ja asutuskuntien keskipökö 31.12.2001
 Bostadshushäll efter personantal och bostadshushällens medelstörlek 31.12.2001
 Household-dwelling units by number of persons and average size of units 31.12.2001

Alue Område Area	Asutuskuntia yhteensä Bostadshushällens totalt Household- dwelling units total	Asutuskunnan henkilöluku - Bostadshushäll efter personantal - Household-dwelling units by number of persons							Henkilöitä asutokunnissa Personer i bostadshushäll Number of persons in household- dwelling units	Asutuskuntien keskipökö Bostadshushällens medelstörlek Average size of household-dwelling units
		1	2	3	4	5	6	7-		
Koko maa - Hela landet <i>Whole country</i>	2329343	882559	741726	310149	250254	101232	28364	15059	5094986	2,19
Kaupunkimaiset kunnat <i>Urbana kommuner</i> <i>Urban municipalities</i>	1499005	611051	478120	189355	148453	53091	12792	6143	3120172	2,08
Taajaan asutut kunnat <i>Tätortskommuner</i> <i>Semi urban municipalities</i>	371698	118698	118615	55230	48058	21296	6313	3488	886796	2,39
Maaseutumaiset kunnat <i>Landsbygdskommuner</i> <i>Rural municipalities</i>	458640	152810	144991	65564	53743	26845	9259	5428	1088018	2,37
Manner-Suomi - Fasta Finland - Mainland Finland										
Uusimaa <i>Nyland</i>	602602	239065	188645	78854	64522	23039	5704	2773	1282380	2,13
Pääkaupunkiseutu <i>Huvudstadsregion</i>	454707	191246	141574	56773	44548	15131	3620	1815	934586	2,06
Espoo - Esbo	90762	28995	29133	13735	12754	4521	1031	593	213033	2,35
Hanko - Hangö	4713	1866	1573	601	435	175	46	17	9832	2,09
Helsinki - Helsingfors	282251	134736	85665	30761	21552	7042	1669	826	536251	1,90
Hyvinkää - Hyvinge	19325	7245	6156	2670	2218	790	186	60	41977	2,17
Inkoo - Ingå	1989	594	655	295	256	119	32	38	4888	2,46
Järvenpää - Träskända	15609	5500	4654	2306	2139	774	159	77	35714	2,29
Karjaa - Karis	3973	1495	1276	494	450	189	42	27	8739	2,20
Karjalohja - Karislojo	603	217	193	78	57	29	20	9	1414	2,34
Karkkila - Högfors	3905	1448	1270	525	400	176	67	19	8585	2,20
Kauniainen - Grankulla	3234	862	1025	460	520	261	74	32	8368	2,59
Kerava - Kervo	13394	4639	4309	2041	1691	521	145	48	29984	2,24
Kirkkonummi - Kyrkslätt	11842	3177	3737	1942	1921	779	199	87	29930	2,53
Lohja - Lojo	15404	5281	4959	2249	1904	764	174	73	34984	2,27
Mäntsälä	6727	2032	2085	1034	942	413	138	83	16689	2,48
Nummi-Pusula	2438	793	793	352	268	151	59	22	5780	2,37
Nummijärvi	12854	3178	4134	2053	2201	889	265	134	33534	2,61
Pohja - Pojo	2163	758	721	295	231	103	40	15	4880	2,26
Pomainen - Borgnäs	1425	313	398	234	256	146	38	40	4156	2,92
Sammatti	538	185	178	77	55	34	8	1	1218	2,26
Siuntio - Sjundeå	1930	492	665	298	311	107	40	17	4864	2,52
Tammisaari - Ekenäs	6519	2455	2114	812	722	300	84	32	14276	2,19
Tuusula - Tusby	12829	3348	4071	2162	2106	866	188	88	32532	2,54
Vantaa - Vanda	78460	26653	25751	11817	9722	3307	846	364	176934	2,26
Vihti - Vichtis	9715	2803	3130	1563	1411	583	154	71	23818	2,45
Itä-Uusimaa <i>Östra Nyland</i>	38161	12775	12073	5485	4926	2128	558	216	88726	2,33
Askola	1714	460	552	275	262	110	32	23	4356	2,54
Lapinjärvi - Lappträsk	1281	452	413	164	138	74	30	10	2949	2,30
Liljendal	620	212	192	77	87	37	12	3	1453	2,34
Loviisa - Lovisa	3725	1624	1187	452	319	105	29	9	7394	1,98
Myrskylä - Mörskom	817	266	259	124	97	50	12	9	1936	2,37
Pemaja - Pernå	1572	513	494	228	202	99	25	11	3718	2,37
Porvoo - Borgå	19607	6845	6186	2771	2477	1002	233	93	44570	2,27
Pukkila	789	275	230	101	95	60	21	7	1908	2,42
Ruotsinpyhtää - Strömfors	1307	439	467	182	126	65	25	3	2919	2,23
Sipoo - Sibbo	6729	1689	2093	1111	1123	526	139	48	17523	2,60
Varsinais-Suomi <i>Egentliga Finland</i>	209170	84028	66729	26207	21453	8035	1919	799	439702	2,10
Alastaro	1306	451	431	177	148	63	28	8	2984	2,28
Askainen - Villnäs	381	116	125	74	44	16	3	3	883	2,32
Aura	1388	446	415	203	207	84	27	6	3340	2,41
Dragösjärd	1649	692	534	194	143	60	12	14	3395	2,06
Halikko	3891	1263	1251	591	498	219	41	28	9078	2,33

37 Asuntokunnat henkilöluvun mukaan ja asuntokuntien keskkoko 31.12.2001
 Bostadshushåll efter personantal och bostadshushållens medelstorlek 31.12.2001
 Household-dwelling units by number of persons and average size of units 31.12.2001

(jatk.)
 (forts.)
 (cont.)

Alue Område Area	Asuntokuntia yhteensä Bostadshushållen totalt Household- dwelling units total	Asuntokunnan henkilöluvu - Bostadshushåll efter personantal - Household-dwelling units by number of persons							Henkilöitä asuntokunnissa Personer i bostadshushåll Number of persons in household- dwelling units	Asuntokuntien keskkoko Bostadshushållens medelstorlek Average size of household-dwelling units
		1	2	3	4	5	6	7-		
Houtskari - Houtskär	293	114	88	36	29	21	2	3	654	2,23
Iniö	101	35	34	13	7	8	2	2	237	2,35
Kaarina - S:t Karins	8542	2472	2889	1337	1289	428	80	47	20408	2,39
Karinainen	983	329	295	143	117	46	29	24	2420	2,46
Kemiö - Kimito	1467	555	449	171	169	84	30	9	3311	2,26
Kiikala	823	307	248	114	82	51	19	2	1856	2,26
Kisko	869	320	292	110	85	45	13	4	1907	2,19
Korppoo - Korpo	439	174	130	60	43	22	5	5	962	2,19
Koski Ti	1139	434	344	165	103	65	22	6	2530	2,22
Kustavi - Gustavs	457	189	139	59	47	19	2	2	955	2,09
Kuusjoki	767	239	246	128	91	40	18	5	1825	2,38
Lahti	3873	1392	1231	564	413	200	54	19	8668	2,24
Lemu	570	121	194	110	100	36	3	6	1480	2,60
Lieto - Lundo	5553	1318	1894	899	947	370	93	32	14248	2,57
Loimaa	3536	1556	1104	388	318	125	36	9	7107	2,01
Loimaan kunta - Loimaa kommun	2530	852	757	383	308	164	47	19	5993	2,37
Marttila	891	322	262	125	107	51	16	8	2057	2,31
Masku	2082	444	695	358	403	136	31	15	5496	2,64
Mellilä	559	217	170	75	51	30	9	7	1241	2,22
Merimasku	547	113	187	104	95	36	9	3	1434	2,62
Mietoinen	677	172	233	103	104	48	12	5	1716	2,53
Muurila	602	186	200	87	82	34	9	4	1427	2,37
Mynämäki	2624	859	826	403	361	134	33	8	6094	2,32
Naantali - Nådendal	5933	2094	1905	880	734	252	55	13	13163	2,22
Nauvo - Nagu	623	232	182	82	76	37	11	3	1418	2,28
Nousiainen - Nousis	1604	413	493	248	280	129	37	4	4162	2,59
Oripää	584	207	185	87	65	29	8	3	1315	2,25
Paimio - Pemar	4125	1322	1334	622	530	224	66	27	9698	2,35
Parainen - Pargas	5235	1841	1714	669	648	274	59	30	11831	2,26
Pemiö - Bjämä	2647	936	855	335	308	151	38	24	6045	2,28
Pertteli	1519	448	516	210	219	100	22	4	3651	2,40
Piikkiö - Pikis	2663	732	876	439	390	174	37	15	6578	2,47
Pyhäranta	912	236	331	139	130	62	10	4	2235	2,45
Pöytyä	1529	513	467	204	194	106	31	14	3652	2,39
Raisio - Reso	10233	3461	3401	1507	1350	417	75	22	22888	2,24
Rusko	1249	220	383	250	271	98	19	8	3486	2,79
Rymättylä - Rimto	841	287	266	127	106	36	13	6	1926	2,29
Salo	11950	5105	3766	1432	1149	386	84	28	24176	2,02
Sauvo - Sagu	1181	382	383	168	149	64	21	14	2796	2,37
Somero	4332	1601	1421	578	448	194	64	26	9528	2,20
Suomusjärvi	612	247	193	74	55	35	7	1	1299	2,12
Särkisalo - Finby	339	119	122	40	37	17	2	2	742	2,19
Taivassalo - Tövsala	779	271	262	102	93	40	9	2	1741	2,23
Tarvasjoki	757	222	236	117	106	47	19	10	1895	2,50
Turku - Åbo	90070	43484	28252	9214	6450	2041	433	196	167711	1,86
Uusikaupunki - Nystad	7715	2877	2526	1063	856	301	68	24	16636	2,16
Vahto	658	139	196	118	137	49	14	5	1804	2,74
Vehmaa	1109	409	363	138	122	58	16	3	2446	2,21
Velkua	112	44	33	12	14	8	1	-	248	2,21
Västanfjärd	363	133	110	50	47	18	2	3	815	2,25
Yläne	957	365	295	128	98	53	13	5	2111	2,21
Satakunta	107061	39405	35851	14505	11135	4483	1185	497	232474	2,17
Satakunta										
Eura	4180	1554	1325	555	440	218	58	30	9290	2,22
Eurajoki - Euraäminne	2406	706	840	363	302	149	27	19	5730	2,38
Harjavalta	3671	1382	1299	475	346	123	33	13	7699	2,10
Honkajoki	878	289	265	134	106	52	25	7	2108	2,40
Huittinen	4175	1626	1323	526	432	192	54	22	9022	2,16
Jämijärvi	932	306	298	118	118	51	24	17	2251	2,42
Kankaanpää	5592	1931	1775	826	673	271	76	40	12763	2,28
Karvia	1255	426	386	206	131	71	25	10	2923	2,33
Kiikoinen	552	187	173	69	63	42	13	5	1315	2,38
Kiukainen	1466	475	480	227	170	78	28	8	3414	2,33
Kodisjoki	211	51	79	36	33	5	3	4	523	2,48
Kokemäki - Kumo	3827	1356	1303	554	383	161	46	24	8416	2,20
Kullaa	689	220	222	108	91	36	5	7	1613	2,34
Köyliö - Kjuljo	1247	387	422	184	149	74	23	8	2946	2,36
Lappi	1319	394	430	203	160	105	18	9	3204	2,43
Lavia	1002	348	327	131	117	55	15	9	2295	2,29
Luvia	1317	344	490	192	165	87	28	11	3252	2,47

37 Asuntokunnat henkilöluvun mukaan ja asuntokuntien keskokoko 31.12.2001
 Bostadshushåll efter personantal och bostadshushållens medelstorlek 31.12.2001
 Household-dwelling units by number of persons and average size of units 31.12.2001

(jatk.)
 (forts.)
 (cont.)

Alue Område Area	Asuntokuntia yhteensä Bostadshushållen totalt Household- dwelling units total	Asuntokunnan henkilöluvu - Bostadshushåll efter personantal - Household-dwelling units by number of persons							Henkilöitä asuntokunnissa Personer i bostadshushåll Number of persons in household- dwelling units	Asuntokuntien keskokoko Bostadshushållens medelstorlek Average size of household-dwelling units
		1	2	3	4	5	6	7-		
Merikarvia - Sastmola	1655	625	508	227	162	85	26	22	3717	2,25
Nakkila	2548	804	858	384	321	128	41	12	5939	2,33
Noormarkku - Norrmark	2476	634	886	405	350	153	37	11	6101	2,46
Pomarkku - Påmark	1112	373	349	167	125	66	21	11	2608	2,35
Pori - Björneborg	36614	14959	12325	4556	3239	1133	286	116	74513	2,04
Punkalaidun	1645	653	501	216	144	85	35	11	3595	2,19
Rauma - Raumo	17406	6686	5935	2221	1791	619	127	27	36457	2,09
Siikainen	820	299	253	135	65	42	17	9	1849	2,25
Säkylä	2156	711	724	310	274	108	20	9	4916	2,28
Ulvila - Ulvsby	5130	1390	1831	873	706	250	61	19	12260	2,39
Vampula	780	289	244	104	79	44	13	7	1755	2,25
Kanta-Häme	75174	28560	24336	9717	7984	3297	914	366	163067	2,17
Egentliga Tavastland										
Forssa	8886	3775	2822	1103	800	286	81	19	17986	2,02
Hattula	3728	1075	1283	543	527	201	78	21	9022	2,42
Hauho	1736	619	599	217	163	84	35	19	3902	2,25
Hausjärvi	3359	1035	1109	491	430	208	56	30	8041	2,39
Humppila	1145	375	391	177	128	54	19	1	2591	2,26
Hämeenlinna - Tavastehus	22329	9443	7044	2653	2140	786	186	77	45685	2,05
Janakkala	6722	2341	2222	920	772	322	100	45	15192	2,26
Jokioinen - Jockis	2317	693	754	341	332	158	30	9	5592	2,41
Kalvola	1475	493	505	186	177	85	23	6	3375	2,29
Lammi	2514	980	792	311	233	123	50	25	5535	2,20
Loppi	3161	1006	1065	422	392	188	59	29	7479	2,37
Renko	1002	331	342	148	113	46	13	9	2283	2,28
Riihimäki	12369	4996	3945	1591	1207	482	102	46	25862	2,09
Tammela	2627	784	890	361	349	171	53	19	6351	2,42
Tuulos	657	208	231	92	79	33	10	4	1517	2,31
Ypäjä	1147	406	342	161	142	70	19	7	2654	2,31
Pirkanmaa	206359	79824	66951	26544	21605	8332	2199	904	441715	2,14
Birkaland										
Hämeenkyrö - Tavastkyro	4259	1447	1352	620	540	216	62	22	9795	2,30
Ikaalinen - Ikalis	3426	1255	1102	471	346	168	70	14	7620	2,22
Juupajoki	959	350	276	134	101	55	32	11	2261	2,36
Kangasala	9157	2646	2982	1454	1314	576	135	50	22304	2,44
Kihniö	968	297	320	132	126	53	30	10	2356	2,43
Kuhmalahti	495	195	158	48	47	33	11	3	1096	2,21
Kuru	1233	477	373	156	130	61	26	10	2746	2,23
Kylmäkoski	1062	323	322	192	133	64	21	7	2578	2,43
Lempäälä	6538	1820	2012	1060	1040	411	122	73	16585	2,54
Luopioinen	1050	400	341	138	90	43	29	9	2310	2,20
Längelmäki	812	309	287	87	76	38	11	4	1734	2,14
Mouhijärvi	1184	374	359	182	148	81	26	14	2892	2,44
Mänttä	3311	1338	1131	408	295	107	23	9	6742	2,04
Nokia	11904	4039	3917	1703	1534	550	114	47	26914	2,26
Orivesi	3959	1502	1250	493	426	200	63	25	8750	2,21
Parkano	3352	1184	1080	459	383	189	46	31	7636	2,28
Pirkkala - Birkala	5192	1312	1684	860	935	314	55	32	13161	2,53
Pälkäne	1740	573	535	233	241	113	31	14	4171	2,40
Ruovesi	2489	939	799	320	247	121	45	18	5490	2,21
Sahalahti	917	294	285	125	131	62	15	5	2200	2,40
Suodenniemi	611	234	187	76	59	31	14	10	1388	2,27
Tampere - Tammerfors	98067	43383	31902	10960	8240	2714	624	244	192241	1,96
Toijala	3770	1459	1218	498	412	135	35	13	8019	2,13
Urjala	2551	956	854	333	236	124	32	16	5538	2,17
Valkeakoski	9496	3621	3173	1269	948	383	76	26	20135	2,12
Vammala	6822	2501	2204	926	715	335	108	33	15126	2,22
Vesilähti	1354	391	424	199	178	102	44	16	3446	2,55
Viiiala	2302	791	752	347	273	105	27	7	5166	2,24
Vijakkala	841	274	289	117	82	49	21	9	1967	2,34
Vilppula	2596	987	857	335	251	120	33	13	5602	2,16

37 Asutokunnat henkilöluvun mukaan ja asutokuntien keskokoko 31.12.2001
 Bostadshushåll efter personantal och bostadshushållens medelstorlek 31.12.2001
 Household-dwelling units by number of persons and average size of units 31.12.2001

(jatk.)
 (forts.)
 (cont.)

Alue Område Area	Asutokuntia yhteensä Bostadshushållen totalt Household- dwelling units total	Asutokunnan henkilöluvu - Bostadshushåll efter personantal - Household-dwelling units by number of persons							Henkilöitä asutokunnissa Personer i bostadshushåll Number of persons in household- dwelling units	Asutokuntien keskokoko Bostadshushållens medelstorlek Average size of household-dwelling units
		1	2	3	4	5	6	7-		
Virrat - Virdois	3653	1380	1164	497	348	177	64	23	8041	2,20
Ylöjärvi	8116	2041	2623	1401	1353	515	109	74	20753	2,56
Äetsä	2173	732	739	311	227	107	45	12	4952	2,28
Päijät-Häme	92687	37687	29306	11764	8970	3593	911	456	194467	2,10
Päijänne-Tavastland										
Artjärvi - Artsjö	685	242	230	81	80	37	11	4	1544	2,25
Asikkala	3785	1339	1254	512	401	180	56	43	8549	2,26
Hartola	1757	727	547	205	153	79	34	12	3741	2,13
Heinola	9997	4015	3263	1294	982	342	72	29	20713	2,07
Hollola	8375	2453	2724	1387	1178	470	110	53	20238	2,42
Hämeenkoski	932	328	296	128	105	48	18	9	2139	2,30
Kärkölä	2131	758	642	319	237	128	37	10	4883	2,29
Lahti - Lahtis	48674	21986	15176	5577	3938	1472	346	179	95662	1,97
Nastola	6192	2037	1974	924	795	337	78	47	14460	2,34
Orimattila	6171	2225	1900	854	736	330	89	37	13995	2,27
Padasjoki	1733	668	546	230	173	79	20	17	3788	2,19
Sysmä	2255	909	754	253	192	91	40	16	4755	2,11
Kymenlaakso	87435	34857	28275	11247	8642	3321	817	276	183321	2,10
Kymmeneleden										
Anjalankoski	7775	2891	2510	1016	849	362	100	47	17131	2,20
Elimäki	3552	1162	1105	529	435	252	44	25	8424	2,37
Hamina - Fredrikshamn	4941	2182	1619	571	413	115	36	5	9612	1,95
litti	3391	1323	1070	449	327	153	43	26	7338	2,16
Jaala	891	364	289	102	73	43	14	6	1881	2,11
Kotka	26823	11562	8641	3139	2365	867	186	63	53643	2,00
Kouvola	15911	7201	5010	1845	1330	413	87	25	30851	1,94
Kuusankoski	9731	3874	3176	1262	978	348	80	13	20253	2,08
Miehikkälä	1100	407	339	157	115	47	26	9	2476	2,25
Pyhtää - Pyttis	2136	589	760	343	298	111	27	8	5106	2,39
Valkeala	4536	1301	1452	772	625	281	82	23	11089	2,44
Vehkalahti - Veckelax	4965	1416	1738	816	662	251	66	16	11754	2,37
Virolahti	1683	585	566	246	172	78	26	10	3763	2,24
Etelä-Karjala	63570	24856	20831	8183	6340	2547	610	203	134358	2,11
Södra Karelen										
Imatra	14676	5992	4943	1779	1335	490	114	23	29861	2,03
Joutseno	4733	1511	1650	732	579	202	41	18	10725	2,27
Lappeenranta - Villmanstrand	28057	11809	8912	3409	2652	981	215	79	57264	2,04
Lemi	1268	366	406	201	179	91	18	7	3116	2,46
Luumäki	2425	933	768	323	225	132	29	15	5281	2,18
Parikkala	2069	802	654	293	182	97	37	4	4453	2,15
Rautjärvi	2078	773	691	277	214	90	26	7	4498	2,16
Ruokolahti	2629	808	970	372	302	136	34	7	6007	2,28
Saari	636	213	219	84	71	40	7	2	1443	2,27
Savitaipale	1836	682	568	233	195	98	45	15	4168	2,27
Suomenniemi	396	153	139	51	26	16	6	5	840	2,12
Taipalsaari	1844	475	620	314	279	117	26	13	4616	2,50
Uukuniemi	239	99	66	23	27	16	3	5	543	2,27
Ylämaa	684	240	225	92	74	41	9	3	1543	2,26
Etelä-Savo	74929	28716	24121	9933	7543	3284	946	386	161949	2,16
Södra Savolax										
Enonkoski	766	268	234	123	64	52	17	8	1783	2,33
Haukivuori	1105	427	363	135	90	62	20	8	2407	2,18
Heinävesi	2037	791	670	241	189	84	39	23	4444	2,18
Hirvensalmi	1217	506	374	132	104	69	19	13	2621	2,15
Joroinen - Jorois	2510	857	804	361	296	138	38	16	5765	2,30
Juva	3317	1217	1048	454	355	155	71	17	7424	2,24
Jäppilä	670	199	212	123	82	37	11	6	1615	2,41
Kangasniemi	2918	1138	904	358	277	143	56	42	6495	2,23
Kerimäki	2594	811	879	412	309	143	29	11	6013	2,32
Mikkeli - S:t Michel	21651	8493	6933	2819	2272	854	207	73	45978	2,12

37 Asuntokunnat henkilöluvun mukaan ja asuntokuntien keskikoko 31.12.2001
 Bostadshushåll efter personantal och bostadshushållens medelstorlek 31.12.2001
 Household-dwelling units by number of persons and average size of units 31.12.2001

(jatk.)
 (forts.)
 (cont.)

Alue Område Area	Asuntokuntia yhteensä Bostadshushållen totalt Household- dwelling units total	Asuntokunnan henkilöluvu - Bostadshushåll efter personantal - Household-dwelling units by number of persons							Henkilöitä asuntokunnissa Personer i bostadshushåll Number of persons in household- dwelling units	Asuntokuntien keskikoko Bostadshushållens medelstorlek Average size of household-dwelling units
		1	2	3	4	5	6	7-		
Mäntyharju	3328	1333	1074	433	290	146	39	13	6999	2,10
Pertunmaa	1043	445	325	117	90	42	21	3	2164	2,07
Pieksämäen mlk - Pieksämäki lk	2436	648	780	414	369	161	46	18	6151	2,53
Pieksämäki	6307	2794	1971	741	525	213	49	14	12522	1,99
Punkaharju	1813	600	803	267	216	92	27	8	4151	2,29
Puumala	1306	505	387	181	116	88	19	10	2912	2,23
Rantasalmi	1962	713	590	306	199	100	45	9	4447	2,27
Ristiina	2224	766	745	310	227	112	39	25	5083	2,29
Savonlinna - Nyslott	13098	5179	4414	1675	1224	463	100	43	27160	2,07
Savonranta	588	248	167	66	55	38	10	4	1280	2,18
Sulkava	1511	575	463	204	150	68	36	15	3386	2,24
Virtasalmi	528	203	181	61	44	24	8	7	1149	2,18
Pohjois-Savo	113294	42528	36201	15281	12160	5013	1420	691	248397	2,19
Norra Savolax										
Iisalmi - Idensalmi	10355	3937	3267	1439	1094	449	111	58	22533	2,18
Juankoski	2554	918	849	345	267	124	33	18	5669	2,22
Kaavi	1656	601	596	182	169	63	30	15	3634	2,19
Kangaslampi	681	223	227	94	79	37	17	4	1590	2,33
Karttula	1362	397	431	192	186	106	33	17	3435	2,52
Keitele	1255	452	366	201	130	76	19	11	2883	2,30
Kiuruvesi	4319	1558	1317	594	451	262	79	58	10012	2,32
Kuopio	41289	16662	13274	5386	4099	1406	329	133	85800	2,08
Lapinlahti	3257	1122	1012	444	372	205	71	31	7652	2,35
Leppävirta	4753	1679	1522	654	541	248	58	51	10857	2,28
Maaninka	1602	542	487	230	196	89	42	16	3808	2,38
Nilsiä	2945	1068	939	403	318	148	53	16	6615	2,25
Pielavesi	2508	946	775	325	239	134	62	27	5690	2,27
Rautalampi	1689	626	546	243	147	82	33	12	3736	2,21
Rautavaara	1003	370	325	131	95	46	27	9	2255	2,25
Siilinjärvi	7782	2097	2487	1273	1266	491	103	65	19549	2,51
Sonkajärvi	2154	733	644	342	258	114	40	23	5071	2,35
Suonenjoki	3639	1403	1206	437	379	152	40	22	7814	2,15
Tervo	825	291	258	117	79	54	22	4	1905	2,31
Tuusniemi	1464	601	462	167	130	67	28	9	3113	2,13
Varkaus	10975	4490	3578	1307	1088	386	89	37	22664	2,07
Varpaisjärvi	1406	543	417	200	132	71	25	18	3155	2,24
Vehmersalmi	909	307	297	136	103	44	17	5	2078	2,29
Vesanto	1231	466	398	168	119	58	13	9	2676	2,17
Vieremä	1681	496	521	271	223	101	46	23	4203	2,50
Pohjois-Karjala	77226	29477	24664	10283	7975	3376	950	501	168085	2,18
Norra Karelen										
Eno	3136	1173	1033	421	286	155	49	19	6860	2,19
Ilomantsi - Ilomants	3158	1186	1055	426	312	123	36	20	6804	2,15
Joensuu	25493	10706	8312	3209	2231	786	169	80	51443	2,02
Juuka	2885	1085	925	354	316	139	49	17	6377	2,21
Kesälahti	1228	431	409	162	138	55	24	9	2773	2,26
Kiihtelysvaara	1056	319	331	149	153	69	23	12	2612	2,47
Kitee	4546	1674	1416	638	513	225	53	27	10112	2,22
Kontiolahti	4516	1152	1435	757	728	303	91	50	11651	2,58
Lieksa	7159	3004	2290	886	599	287	59	34	14680	2,05
Liperi	4719	1541	1474	696	612	269	84	43	11220	2,38
Numes	4366	1678	1420	579	373	216	62	38	9516	2,18
Outokumpu	3704	1496	1167	475	343	164	39	20	7852	2,12
Polvijärvi	2326	880	697	306	241	138	46	18	5257	2,26
Pyhäselkä	2708	718	809	445	444	171	53	68	7213	2,66
Rääkkylä	1406	571	424	179	148	56	17	11	3010	2,14
Tohmajärvi	2227	826	699	267	271	106	47	11	5009	2,25
Tuupovaara	1012	403	311	137	103	35	17	6	2173	2,15
Valtimo	1276	503	372	157	136	66	27	15	2868	2,25
Värtsilä	305	131	85	40	28	13	5	3	655	2,15
Keski-Suomi	118203	44433	37747	15612	12340	5454	1659	958	261032	2,21
Mellersta Finland										
Hankasalmi	2441	899	745	327	251	140	45	34	5607	2,30
Joutsa	1985	846	621	220	169	94	29	6	4111	2,07
Jyväskylä	40087	17650	12988	4554	3237	1227	296	135	79187	1,98
Jyväskylän mlk - Jyväskylä lk	13493	3980	4456	2038	1942	790	186	101	32664	2,42
Jämsä	6944	2611	2222	918	716	344	87	46	15273	2,20

37 Asuntokunnat henkilöluvun mukaan ja asuntokuntien keskokoko 31.12.2001
 Bostadshushåll efter personantal och bostadshushållens medelstorlek 31.12.2001
 Household-dwelling units by number of persons and average size of units 31.12.2001

(jatk.)
 (forts.)
 (cont.)

Alue Område Area	Asuntokuntia yhteensä Bostadshushållen totalt Household- dwelling units total	Asuntokunnan henkilöluku - Bostadshushåll efter personantal - Household-dwelling units by number of persons							Henkilöitä asuntokunnissa Personer i bostadshushåll Number of persons in household- dwelling units	Asuntokuntien keskokoko Bostadshushållens medelstorlek Average size of household-dwelling units
		1	2	3	4	5	6	7-		
Jämsänkoski	3440	1311	1062	467	368	156	52	24	7593	2,21
Kannonkoski	718	248	243	100	68	24	21	14	1664	2,32
Karstula	2049	642	664	296	261	113	48	25	4948	2,41
Keuruu	5222	2011	1619	688	516	248	97	43	11518	2,21
Kinnula	749	225	216	115	82	50	27	34	2050	2,74
Kivijärvi	620	209	209	72	57	36	16	21	1534	2,47
Konnevesi	1329	438	425	201	133	84	30	18	3168	2,38
Korpilahti	2097	732	645	308	211	124	45	32	4931	2,35
Kuhmoinen	1429	612	467	174	100	51	16	9	2887	2,02
Kyyjärvi	677	188	209	128	87	36	12	17	1749	2,58
Laukaa	6533	1939	2008	1011	893	429	145	108	16461	2,52
Leivonmäki	562	229	175	75	50	19	10	4	1189	2,12
Luhanka	395	137	133	63	29	22	7	4	890	2,25
Muhtia	912	348	280	112	85	54	21	12	2073	2,27
Muurame	3158	856	952	509	537	219	47	38	8126	2,57
Petäjävesi	1596	562	488	235	172	98	25	16	3700	2,32
Pihtipudas	2169	780	666	293	231	109	53	37	5068	2,34
Pylkönmäki	450	150	146	68	34	30	12	10	1090	2,42
Saarjärvi	4385	1517	1386	610	491	250	93	38	10203	2,33
Sumiainen	555	199	158	80	66	34	13	5	1306	2,35
Suolahti	2591	1034	835	335	255	88	29	15	5456	2,11
Toivakka	989	310	343	135	112	62	18	9	2339	2,37
Uurainen	1202	354	370	193	141	82	37	25	3070	2,55
Viitasaari	3395	1227	1096	446	355	173	68	30	7679	2,26
Äänekoski	6031	2189	1920	841	691	268	74	48	13498	2,24
Etelä-Pohjanmaa	79912	26138	24643	11680	9895	5017	1748	791	191847	2,40
Södra Österbotten										
Alahärmä	1948	651	525	308	246	143	46	29	4842	2,49
Alajärvi	3309	899	954	530	469	235	110	112	9118	2,76
Alavus	3916	1227	1226	566	463	263	111	60	9704	2,48
Evijärvi	1143	326	352	157	156	87	46	19	2983	2,61
Ilmajoki	4589	1283	1464	675	638	355	133	41	11664	2,54
Isojoki - Storå	1167	449	359	151	112	60	28	8	2599	2,23
Jalasjärvi	3653	1201	1109	543	451	242	79	28	8748	2,39
Jurva	1937	583	648	330	209	103	44	20	4633	2,39
Karjoki - Bötom	741	255	250	97	79	41	12	7	1689	2,28
Kauhajoki	6192	2150	1850	878	789	368	109	48	14496	2,34
Kauhava	3387	1132	1036	454	435	219	68	43	8124	2,40
Kortesjärvi	950	271	285	127	137	92	28	10	2482	2,61
Kuortane	1773	554	554	271	215	115	44	20	4318	2,44
Kurikka	4372	1375	1384	640	568	283	97	25	10514	2,40
Lappajärvi	1515	442	479	215	181	127	46	25	3892	2,57
Lapua - Lappo	5525	1713	1662	827	714	394	154	61	13734	2,49
Lehtimäki	823	250	249	134	105	54	23	8	2041	2,48
Nurmo	4167	967	1298	734	723	315	96	34	11068	2,66
Peräseinäjoki	1532	486	459	249	204	96	30	8	3684	2,40
Seinäjoki	14535	5893	4545	1896	1482	563	119	37	30413	2,09
Soini	1040	329	285	153	122	93	40	18	2691	2,59
Teuva - Östermark	2655	807	889	422	290	156	61	30	6387	2,41
Töysä	1272	423	396	161	141	89	38	24	3125	2,46
Vimpeli	1331	378	413	200	184	97	33	26	3423	2,57
Ylihärmä	1251	404	388	194	129	92	32	12	3018	2,41
Ylistaro	2230	706	645	358	283	152	67	19	5507	2,47
Ähtäri - Etseri	2959	984	939	410	370	183	54	19	6950	2,35
Pohjanmaa	73615	24801	24087	10110	8777	4024	1190	626	170727	2,32
Österbotten										
Isokyrö - Storkyro	2110	673	693	306	240	136	44	18	5023	2,38
Kaskinen - Kaskö	712	266	243	87	80	29	5	2	1522	2,14
Korsnäs	922	267	313	140	137	50	13	2	2204	2,39
Kristinankaupunki - Kristinestad	3418	1151	1084	490	425	210	47	11	7902	2,31
Kruunupyö - Kronoby	2479	595	733	417	392	246	70	26	6726	2,71

37 Asuntokunnat henkilöluvun mukaan ja asuntokuntien keskipöytä 31.12.2001
 Bostadshushäll efter personantal och bostadshushällens medelstorlek 31.12.2001
 Household-dwelling units by number of persons and average size of units 31.12.2001

(jatk.)
 (forts.)
 (cont.)

Alue Område Area	Asuntokuntia yhteensä Bostadshushällen totalt Household- dwelling units total	Asuntokunnan henkilöluvu - Bostadshushäll efter personantal - Household-dwelling units by number of persons							Henkilöitä asuntokunnissa Personer i bostadshushäll Number of persons in household- dwelling units	Asuntokuntien keskipöytä Bostadshushällens medelstorlek Average size of household-dwelling units
		1	2	3	4	5	6	7-		
Laihia - Laihela	3027	921	945	473	435	173	59	21	7349	2,43
Luoto - Larsmo	1184	222	323	162	178	119	56	124	4105	3,47
Maalahti - Malax	2361	749	782	351	312	123	34	10	5509	2,33
Maksamaa - Maxmo	437	130	148	50	65	35	7	2	1069	2,45
Mustasaari - Korsholm	6449	1511	2226	1053	1045	459	113	42	16591	2,57
Närpiö - Närpes	3987	1203	1355	620	495	240	60	14	9415	2,36
Oravainen - Oravais	903	282	283	123	118	64	25	8	2222	2,46
Pedersöre	3411	681	1028	555	517	341	145	144	10215	2,99
Pietarsaari - Jakobstad	8543	3030	2859	1090	937	445	127	55	19201	2,25
Uusikaarlepyy - Nykarleby	2963	868	950	434	394	223	67	27	7375	2,49
Vaasa - Vasa	27364	11248	9056	3234	2559	912	261	94	56164	2,05
Vähäkylä - Lillkyro	1888	549	621	288	248	135	28	19	4636	2,46
Vöyri - Vörå	1457	455	445	237	200	84	29	7	3499	2,40
Keski-Pohjanmaa Mellersta Österbotten	27697	8218	8705	4151	3589	1816	675	543	69981	2,53
Halsua	550	149	155	92	66	52	21	15	1506	2,74
Himanka	1163	286	354	195	172	92	42	22	3144	2,70
Kannus	2270	669	650	343	306	178	63	61	5996	2,64
Kaustinen - Kaustby	1581	373	465	258	248	148	50	39	4401	2,78
Kokkola - Karleby	15062	4965	5043	2137	1764	746	224	183	35054	2,33
Kälviä - Kelviä	1588	344	457	282	274	142	49	40	4516	2,84
Lestijärvi	371	112	112	50	46	26	12	13	979	2,64
Lohtaja - Lochteå	1004	229	306	146	158	88	47	30	2861	2,85
Perho	1007	263	273	147	135	82	42	65	3075	3,05
Toholampi	1388	414	386	210	177	114	52	35	3694	2,66
Ullava	351	92	87	57	45	38	16	16	1037	2,95
Veteli - Vetil	1362	322	417	234	198	110	57	24	3718	2,73
Pohjois-Pohjanmaa Norra Österbotten	150054	50249	46535	21554	17586	8165	2971	2994	363206	2,42
Alavieska	1105	367	312	141	132	81	42	30	2853	2,58
Haapajärvi	3108	972	959	444	354	178	95	106	8067	2,60
Haapavesi	2920	881	839	469	361	188	73	109	7772	2,66
Hailuoto - Karlö	408	141	132	55	42	21	9	8	954	2,34
Haukipudas	5893	1470	1787	999	917	445	138	137	15932	2,70
Ii	2375	644	753	359	342	156	56	65	6283	2,65
Kalajoensuu	3447	973	1056	551	449	243	101	74	8994	2,61
Kempele	4562	961	1433	786	843	322	113	104	12781	2,80
Kestilä	693	226	204	97	84	45	19	18	1756	2,53
Kiiminki	3672	745	1016	719	686	297	100	109	10708	2,92
Kuivaniemi	857	306	259	101	93	55	23	20	2083	2,43
Kuusamo	6766	1944	2057	1099	921	429	183	133	17464	2,58
Kärsämäki	1194	366	367	178	144	72	25	42	3084	2,58
Liminka - Limingo	1981	485	517	331	331	157	70	90	5863	2,96
Lumijoki	642	212	180	92	74	47	13	24	1683	2,62
Merijärvi	448	136	105	73	49	37	17	31	1320	2,95
Muhos	3043	910	955	445	380	225	68	60	7726	2,54
Nivala	4085	1285	1158	591	506	262	110	173	10899	2,67
Oulainen	3298	1105	964	501	390	204	77	57	8060	2,44
Oulu - Uleåborg	57773	23121	18864	7349	5436	2066	574	363	121409	2,10
Oulunsalo	2709	547	710	504	501	223	91	133	8378	3,09
Pattijoki	2135	420	688	394	336	176	64	57	6126	2,87
Piippola	539	179	158	76	57	35	19	15	1369	2,54
Pudasjärvi	3852	1291	1130	572	423	209	95	132	9744	2,53
Puikkila	740	260	230	99	83	38	17	13	1756	2,37
Pyhäjoki	1375	395	435	217	175	90	33	30	3523	2,56
Pyhäjärvi	2790	941	921	381	290	165	66	26	6496	2,33
Pyhäntä	658	209	183	80	81	43	18	44	1871	2,84
Raahe - Brahestad	7380	2692	2366	1048	762	328	100	84	16567	2,24
Rantsila	864	286	293	99	98	43	27	18	2097	2,43
Reisjärvi	1159	356	300	168	149	95	41	50	3213	2,77
Ruukki	1771	622	497	242	174	126	43	67	4521	2,55
Sievi	1748	497	495	235	211	141	63	106	5060	2,89
Siikajoki	497	152	139	78	50	31	22	25	1387	2,79
Taivalkoski	1861	562	535	280	231	132	56	65	4976	2,67

37 Asutokunnat henkilöluvun mukaan ja asutokuntien keskokoko 31.12.2001
 Bostadshushåll efter personantal och bostadshushållens medelstorlek 31.12.2001
 Household-dwelling units by number of persons and average size of units 31.12.2001

(jatk.)
 (forts.)
 (cont.)

Alue Område Area	Asutokuntia yhteensä Bostadshushållen totalt Household- dwelling units total	Asutokunnan henkilöluvu - Bostadshushåll efter personantal - Household-dwelling units by number of persons							Henkilöitä asutokunnissa Personer i bostadshushåll Number of persons in household- dwelling units	Asutokuntien keskokoko Bostadshushållens medelstorlek Average size of household-dwelling units
		1	2	3	4	5	6	7-		
Tymävä	1733	483	439	276	254	124	55	102	5070	2,93
Utajärvi	1296	416	395	196	151	75	30	33	3240	2,50
Vihanti	1375	416	454	182	158	93	43	29	3470	2,52
Yli-Ii	766	208	222	119	79	57	18	63	2305	3,01
Ylikiiminki	1170	322	319	189	162	89	42	47	3260	2,79
Ylivieska	5366	1745	1709	739	627	322	122	102	13086	2,44
Kainuu	38657	13640	12404	5586	4318	1878	559	272	87361	2,26
Kajanaland										
Hyrnsalmi	1419	499	436	190	164	84	33	13	3315	2,34
Kajaani - Kajana	16304	6066	5285	2301	1751	643	167	91	35503	2,18
Kuhmo	4723	1639	1474	713	538	253	85	21	10813	2,29
Paltamo	1862	649	581	267	204	113	34	14	4304	2,31
Puolanka	1597	541	503	259	185	76	17	16	3671	2,30
Ristijärvi	728	243	229	102	87	51	9	7	1723	2,37
Sotkamo	4563	1483	1447	667	600	242	85	39	10782	2,36
Suomussalmi	4566	1476	1524	694	524	250	71	27	10579	2,32
Vaala	1715	641	522	234	162	96	31	29	3929	2,29
Vuolijoki	1180	403	403	159	103	70	27	15	2742	2,32
Lappi	82256	29273	26216	11882	9005	3844	1285	751	186471	2,27
Lappland										
Enontekiö - Enontekis	874	278	275	143	103	52	18	5	2075	2,37
Inari - Enare	2999	1021	870	471	369	187	48	33	7133	2,38
Kemi	11443	4811	3709	1433	1063	283	108	36	23121	2,02
Kemijärvi	4573	1628	1554	667	491	163	45	25	9972	2,18
Keminmaa	3554	987	1163	603	486	235	55	25	8783	2,47
Kittilä	2521	899	812	348	259	151	28	24	5709	2,26
Kolari	1633	527	521	234	220	91	29	11	3868	2,37
Muonio	987	288	320	158	122	56	32	11	2442	2,47
Pelkosenniemi	525	179	167	91	53	25	7	3	1188	2,26
Pello	1950	615	670	271	226	104	48	16	4606	2,36
Posio	1786	528	611	256	194	99	67	31	4440	2,49
Ranua	1762	571	497	233	193	126	46	96	4833	2,74
Rovaniemen mlk - Rovaniemi lk	8346	2178	2679	1416	1245	527	179	122	21475	2,57
Rovaniemi	17241	7551	5351	2134	1427	560	146	72	34614	2,01
Salla	2097	691	684	340	210	109	48	15	4877	2,33
Savukoski	610	218	185	99	57	35	9	7	1397	2,29
Simo	1532	414	543	270	169	91	32	13	3735	2,44
Sodankylä	4083	1397	1206	620	529	229	73	29	9582	2,35
Tervola	1609	553	516	234	157	81	31	31	3808	2,37
Tomio - Tomeå	9329	3003	3004	1467	1100	485	163	107	22123	2,37
Utsjoki	561	188	158	85	78	27	14	11	1376	2,45
Ylitomio - Övertomeå	2241	748	721	309	254	128	53	28	5314	2,37
Ahvenanmaa	11281	4029	3406	1571	1489	586	144	56	25720	2,28
Åland										
Brändö	221	88	60	34	18	17	2	2	493	2,23
Eckerö	356	131	92	49	58	19	5	2	833	2,34
Finström	937	280	293	150	137	58	14	5	2274	2,43
Föglö	257	101	76	26	31	17	4	2	578	2,25
Geta	193	63	65	19	24	10	8	4	473	2,45
Hammarland	560	153	192	90	86	26	8	5	1365	2,44
Jomala	1265	311	389	202	241	89	26	7	3311	2,62
Kumlinge	180	73	52	22	17	11	3	2	400	2,22
Kökar	136	63	33	14	17	4	4	1	290	2,13
Lemland	602	139	180	100	115	55	12	1	1613	2,68
Lumparland	153	44	48	24	27	6	2	2	379	2,48
Maarianhamina - Mariehamn	5037	2109	1512	637	525	199	38	17	10493	2,08
Saltvik	706	224	202	117	114	42	4	3	1695	2,40
Sottunga	59	26	17	6	5	1	3	1	128	2,17
Sund	449	168	139	57	55	24	4	2	997	2,22
Vårdö	170	56	56	24	19	8	7	-	398	2,34

Tasa-arvotilastoissa on valmistumassa uusi julkaisu

Tasa-arvo alueittain

Työttömyysaste 2001

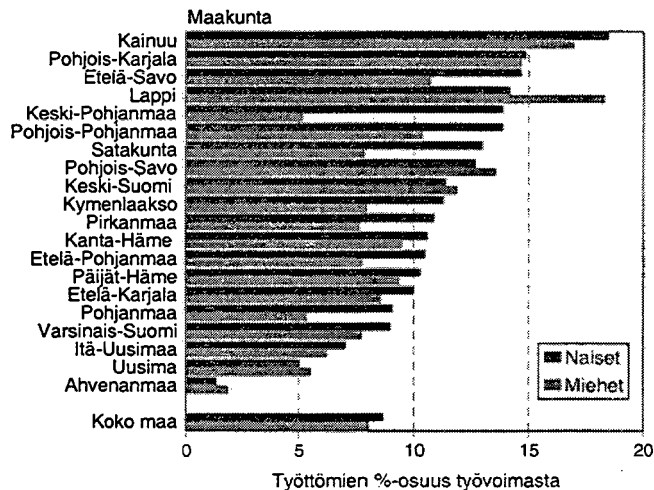

Lähde: Työvoimatutkimus

Julkaisu sisältää alueittaisia tietoja naisista, miehistä ja tasa-arvosta Suomessa. Perustiedot esitetään maakunnittain sekä joitain tietoja kunnittain, lääneittäin tai kuntatyypeittäin. Julkaisuun tiedot on kerätty Tilastokeskuksen eri aihealueilta, joilta alueittaisia ja henkilöitä koskevia tietoja on saatavissa. Mukana tuoretta tietoa väestöstä, koulutuksesta, työelämästä, tulonjosta, ajankäytöstä, kuolleisuudesta ja vaaleista.

Hinta 25 euroa

Tilaan: Tasa-arvo alueittain (Tuotenumero 9517)

_____ kpl

Nimi _____

Osoite _____

Telekopiotilaukset: (09) 1734 2500

Puhelintilaukset: (09) 1734 2011

Sähköpostitilaukset: myynti.tilastokeskus@tilastokeskus.fi

Lisätietoja: tasa-arvo.tilasto@tilastokeskus.fi

Tämä julkaisu sisältää perheiden demografiset tiedot vuodelta 2001. Perheet on luokiteltu mm. puolisoitten/vanhempien iän, kielen, kansallisuuden ja syntymämaan mukaan koko maan tasolla. Perheiden tyypit samoin kuin lapsiperheiden tyypit ja keskimääräinen lapsiluku on taulukoitu kunnittain. Julkaisun alussa on katsaus perheiden viimeaikaiseen kehitykseen. Tässä julkaisussa on tietoja myös asuntokunnista.

Denna publikation innehåller demografiska uppgifter om familjer år 2001. Familjerna i hela landet har klassificerats bl.a. efter makarnas/föräldrarnas ålder, språk, medborgarskap och födelseland. Familjetyperna och barnfamiljstyperna samt det genomsnittliga antalet barn presenteras kommunvis i tabellerna. I början av publikationen finns en översikt över utvecklingen inom familjerna under den senaste tiden. I denna publikation finns också uppgifter om bostadshushåll.

This publication contains demographic data on families in 2001. The families are classified according to variables such as the age, language, nationality and country of birth of spouses/parents. The data on types of all families and families with underage children as well as the average number of children are presented by municipality in tables. A review of recent family trends is given at the beginning of the publication. This publication contains also information of household-dwelling units.

Tilastokeskus, myyntipalvelu
PL 4C
00022 TILASTOKESKUS
puh. (09) 1734 2011
faksi (09) 1734 2500
myynti@tilastokeskus.fi
www.tilastokeskus.fi

Statistikcentralen, försäljning
PB 4C
00022 STATISTIKCENTRALEN
tfn (09) 1734 2011
fax (09) 1734 2500
myynti@stat.fi
www.stat.fi

Statistics Finland, Sales Services
P.O.Box 4C
FIN-00022 STATISTICS FINLAND
Tel. + 358 9 1734 2011
Fax + 358 9 1734 2500
myynti@stat.fi
www.stat.fi

ISSN 0784-8447
= Väestö
ISSN 0785-8205
ISBN 952-467-105-0
Tuotenumero 9220
BE

