

F13.2



MAA- JA METSÄTALOUSMINISTERIÖN
TIETOPALVELUKESKUS

JORD- OCH SKOGSBRUKSMINISTERIETS
INFORMATIONSTJÄNSTCENTRAL
INFORMATION CENTRE OF THE MINISTRY
OF AGRICULTURE AND FORESTRY
HELSINKI 2002

Maatilatilastollinen VUOSIKIRJA

Lantbruksstatistisk årsbok *2002* Yearbook of Farm Statistics



F13.2

10 -01- 2003

SVT

Maa-, metsä- ja kalatalous 2002: 65
Jord- och skogsbruk samt fiske
Agriculture, forestry and fishery

MAATILATILASTOLLINEN VUOSIKIRJA 2002

Lantbruksstatistisk årsbok

Yearbook of Farm Statistics

Maa- ja metsätalousministeriön tietopalvelukeskus
Jord- och skogsbruksministeriets informationstjänstcentral
Information Centre of the Ministry of Agriculture and Forestry

Helsinki 2002



SVT Suomen virallinen tilasto
Finlands officiella statistik
Official Statistics of Finland

Tiedustelut - Förfrågningar - Inquiries:
Tarja Korttesmaa
Puh. (09) 5765 111, fax (09) 5765 2395
Tel. +358 9 5765 111, fax +358 9 5765 2395
Internet E-mail: tarja.korttesmaa@mmm.fi

ISSN 1456-8268 = Maa-, metsä- ja kalatalous
ISSN 0786-2857

Painettu / Printed by:
Hakapaino Oy, Helsinki 2002

ALKUSANAT

Maatilatilastollinen vuosikirja ilmestyy nyt seitsemättätoista kertaa. Vuosikirjan tarkoituksena on luoda maataloustilastoista yhtenäinen valtakunnallinen kokonaisuus, joka voi toimia sekä tilastotietojen lähteenä että tilastollisena hakuteoksena. Tässä Maatilatilastollisessa vuosikirjassa useimmat tiedot on saatettu vuoden 2001 tasolle.

Vuosikirjan alkuosassa on maatilatalouden rakennetta, aineellisia resursseja, maatalousväestöä ja maatalouden työvoiman määrää koskevia tilastoja.

Maatilatalouden tuotantoa rinnakkaiselinkeinoinen tarkastellaan luvussa 4. Maatilatalouden tuotteita jalostavaa teollisuutta koskevia tilastotietoja esitetään luvussa 5.

Maatilatalouden palkkoja ja hintoja koskevia tilastoja käsitellään luvussa 6. Kulutusta koskevat tiedot luvussa 7 ovat pääosin tuotannon, ulkomaankaupan (luvussa 8) ja varastomuutosten perusteella tuotettuja laskennallisia tilastoja.

Useita maatalouden perustilastoja käytetään kansantalouden tilinpidon järjestelmässä maataloussektorin kuvaamiseen. Maatilatalouden tuotannon arvon ja rahavirtojen tilastot luvussa 9 muodostavat yhtymäkohdan mainitun järjestelmän taloustilastoihin.

Pohjoismaiden ja EU-maiden maatalouden rakennetta ja tuotantoa käsitellään lähemmin luvuissa 10 ja 11. Kirjan viimeisessä luvussa (12) on esitetty kansainvälisiä maataloustilastoja myös Euroopan ulkopuolelta.

Julkaisun laadinnasta on vastannut aktuaari Tarja Korttesmaa.

Helsingissä, joulukuussa 2002

Seppo Heinonen
Ylijohtaja

Esa Ikäheimo
Johtaja

FÖRORD

Lantbruksstatistisk årsbok utkommer nu för sjuttonde gången. Avsikten med årsboken är att skapa en enhetlig riksomfattande helhet av lantbruksstatistiken. Boken kan användas både som statistisk källa och som statistiskt uppslagsverk. I denna version av Lantbruksstatistisk årsbok har de flesta uppgifter reviderats till 2001 års nivå.

I början av årsboken finns statistik över gårdsbrukets struktur, materiella resurser, jordbruksbefolkningen och arbetskraften i lantbruket.

Lantbruksproduktionen jämte binärningar granskas i kapitel 4. Statistiska uppgifter om industri som förädlar produkter från gårdsbruket finns i kapitel 5.

Kapitel 6 handlar om löner och priser inom gårdsbruket. Uppgifterna om konsumtion i kapitel 7 utgörs i huvudsak av kalkylerad statistik som producerats på basis av produktionen, utrikeshandeln (kapitel 8) och förändringarna i förråden.

Basstatistik angående lantbruket används i rätt stor omfattning i det samhällsekonomiska bokförings-systemet för att beskriva lantbrukssektorn. Statistiken över lantbruksproduktionens värde och penningflöde i kapitel 9 utgör en beröringspunkt med det nämnda systemets ekonomiska statistik.

Lantbrukets struktur och lantbruksproduktionen i Norden och EU-länderna granskas närmare i kapitlen 10 och 11. I det sista kapitlet (12) i boken ingår internationell lantbruksstatistik även från utomeuropeiska länder.

Aktuarie Tarja Korttesmaa har svarat för uppgörandet av publikationen.

Helsingfors, december 2002

Seppo Heinonen
Överdirektör

Esa Ikäheimo
Direktör

FOREWORD

The Yearbook of Farm Statistics is now being published for the seventeenth time. The Yearbook is intended to be a national compendium of agricultural statistics which will serve not only as a source of statistical data but also as a guide for statistical information. In this Yearbook of Farm Statistics most of the figures have been updated to 2001.

The first part of the book gives statistics on the structure of agriculture, material resources and the farming population and labour force.

Farm production and activities in closely related areas are examined in Section 4. Statistics on the processing of farm products are given in Section 5.

Statistics on wages and prices in farming are given in Section 6. The bulk of the data on consumption in Section 7 were calculated from figures for production, foreign trade (Section 8) and changes in stocks.

Several sets of farm statistics are drawn upon to describe of the agricultural sector in the System of National Accounts; the statistics detailing the value and money flows of farm production in Section 9 conform with the statistics in this system.

Agricultural structure and production in the Nordic countries and the EU are dealt with in Sections 10 and 11. Section 12, the last section in the book, presents agricultural statistics for countries in Europe and elsewhere.

Actuary Tarja Korttesmaa edited this publication.

Helsinki, December 2002

Seppo Heinonen
Director General

Esa Ikäheimo
Director

SISÄLLYS

	Sivu
Alkusanat	3
Karttaluettelo	5
Kuvaluettelo	6
Käytetyt symbolit ja lyhenteet	8
Yhteenveto: Maatalous vuonna 2001	9
Käsitteitä ja määritelmiä	12
Taulukkoluetelo	19
Vuosikirjasta poistetut taulukot	34
Kuvat	35, 171
Kartat	41
Taulukot johdantoiheen	49
Taulukoiden numerointi vuosikirjoissa 2002 ja 2001	266

INNEHÄLL

	Sida
Förord	3
Kartförteckning	6
Bildförteckning	7
Använda symboler och förkortningar	8
Sammandrag: Lantbruket år 2001	10
Begrepp och definitioner	14
Tabellförteckning	24
Ur årsboken utelämnade tabeller	34
Bilder	35, 171
Kartor	41
Tabeller och inledningar	49
Tabellnumrering i årsböckerna 2002 och 2001	266

CONTENTS

	Page
Foreword	4
List of maps	6
List of figures	7
Explanation of symbols and abbreviations	8
Summary: Agriculture in 2001	11
Concepts and definitions	16
List of tables	29
Tables omitted from the yearbook	34
Figures	35, 171
Maps	41
Tables and introductions	49
Numbering in Tables in 2002 and 2001 yearbooks	266

KARTTALUETTELO

	Sivu
1. Työvoima- ja elinkeinokeskukset	43
2. Maaseutukeskukset	44
3. Läänit	45
4. Maakunnat	45
5. Metsäkeskukset	46
6. Metsälautakunnat	46
7. Marja- ja sienikaupan suuralueet	47
8. Kirjanpitoltilojen aluejako	47
9. Tukialueet	48

KARTFÖRTECKNING

	Sida
1. Arbetskrafts- och näringscentralerna	43
2. Landsbygdscentralerna	44
3. Län.	45
4. Landskap	45
5. Skogscentralerna	46
6. Skogsnämnder	46
7. Bär- och svamphandelns storområden	47
8. Bokföringsgårdarnas områdesindelning	47
9. Stödområden	48

LIST OF MAPS

	Page
1. <i>Employment and Economic Development Centres</i>	43
2. <i>Rural Centres</i>	44
3. <i>Counties</i>	45
4. <i>Regions</i>	45
5. <i>Forestry Centres</i>	46
6. <i>Forestry board districts</i>	46
7. <i>Regions of berry and mushroom market</i>	47
8. <i>Regions of bookkeeping farms</i>	47
9. <i>Support areas</i>	48

KUVALUETTELO

	Sivu
1. Maatilat peltosuuruusluokittain 1990 - 2001	35
2. Maatilojen maankäyttölajit alueittain 2001	35
3. Maatilojen lukumäärä omistajaryhmittäin 2001	36
4. Maatilojen peltoalan jakauma omistajaryhmittäin 2001	36
5. Viljelijöiden keski-ikä alueittain 2001	37
6. Keskipeltoala alueittain 2001	37
7. Tuotantotoimintaa harjoittavat maatilat 2001	38
8. Maatilat tuotantosuunnittain 1990 - 2001	38
9. Nautaeläinten ja sikojen lukumäärä 1965 - 2001	39
10. Lampaiden ja hevosten lukumäärä 1965 - 2001	39
11. Nautaeläinten lukumäärä alueittain 2001	40
12. Sikojen lukumäärä alueittain 2001	40
13. Viljakasvien ja nurmen osuus kaikista viljelykasveista alueittain 2002	171
14. Pellonkäyttö Pohjoismaissa 2001	171
15. Tärkeimpien viljelykasvien sadot 1986 - 2002	172
16. Laadultaan moitteettoman sadon osuus kokonaissadosta 1986 - 2002	172
17. Avomaanviljely 2001	173
18. Kasvihuonevihannesten viljelyalat 2001	173
19. Maidon kokonaistuotanto 1951 - 2001	174
20. Maitotuotos keskimäärin lehmää kohti 1951 - 2001	174
21. Kotieläintuotteiden omavaraisuus 1989 - 2001	175
22. Leipäviljan ja sokerin omavaraisuus 1989 - 2001	175
23. Maatilojen lukumäärä EU-maissa 1997	176
24. Maatilojen keskipeltoala EU-maissa 1997	176

BILDFÖRTECKNING

	Sida
1. Antal lantbrukslägenheter enligt åkerstorleksgrupper 1990 - 2001	35
2. Lantbrukslägenheternas jorddisponering enligt distrikt 2001	35
3. Antal lantbrukslägenheter enligt ägaregrupp 2001	36
4. Lantbrukslägenheternas åkerareal fördelad enligt ägaregrupp 2001	36
5. Odlarnas genomsnittsålder enligt distrikt 2001	37
6. Medelåkerareal enligt distrikt 2001	37
7. Lantbrukslägenheter som betrivar produktionsverksamhet 2001	38
8. Antal lantbrukslägenheter enligt produktionsverksamhet 1990 - 2001	38
9. Antal nötkreatur och svin 1965 - 2001	39
10. Antal får och hästar 1965 - 2001	39
11. Antal nötkreatur enligt distrikt 2001	40
12. Antal svin enligt distrikt 2001	40
13. Andel av spannmål och vall av alla odlingsväxter enligt distrikt 2002	171
14. Åkerjordens användning i Norden 2001	171
15. De viktigaste odlingsväxternas totalskörd 1986 - 2002	172
16. Den klanderfria skördens andel 1986 - 2002	172
17. Odling på friland och plantskolor 2001	173
18. Areal för grönsaker i växthus 2001	173
19. Totalproduktion av mjölk 1951 - 2001	174
20. Mjölkproduktionen i medeltal per ko 1951 - 2001	174
21. Självförsörjning av animalprodukter 1989 - 2001	175
22. Självförsörjning av brödsäd och socker 1989 - 2001	175
23. Antal lantbrukslägenheter i EU 1997	176
24. Medelåkerareal av lantbrukslägenheter i EU 1997	176

LIST OF FIGURES

	Page
1. <i>Number of farms by field area group 1990 - 2001</i>	35
2. <i>Land use on farms by district 2001</i>	35
3. <i>Number of farms by owner group 2001</i>	36
4. <i>Distribution of the total area of farms by owner group 2001</i>	36
5. <i>Average age of farmers by district 2001</i>	37
6. <i>Average area of arable land by district 2001</i>	37
7. <i>Farms engaged in production 2001</i>	38
8. <i>Number of farms by production sector 1990 - 2001</i>	38
9. <i>Number of cattle and pigs 1965 - 2001</i>	39
10. <i>Number of sheep and horses 1965 - 2001</i>	39
11. <i>Number of cattle by district 2001</i>	40
12. <i>Number of pigs by district 2001</i>	40
13. <i>Percentage of cereals and cultivated grassland of all crops by district 2002</i>	171
14. <i>Use of arable land in the Nordic countries 2001</i>	171
15. <i>Total yields of the most important crops 1986 - 2002</i>	172
16. <i>Percentage of crop of good quality 1986 - 2002</i>	172
17. <i>Horticulture in the open 2001</i>	173
18. <i>Greenhouse vegetables 2001</i>	173
19. <i>Total milk production 1951 - 2001</i>	174
20. <i>Average yield per cow 1951 - 2001</i>	174
21. <i>Self-sufficiency in livestock products 1989 - 2001</i>	175
22. <i>Self-sufficiency in food grain and sugar 1989 - 2001</i>	175
23. <i>Number of agricultural holdings in the European Union 1997</i>	176
24. <i>Average area of arable land per holding in the European Union 1997</i>	176

Taulukoissa käytetyt symbolit - Symbolerna i tabeller - *Explanation of symbols*

- ” Toisto - Upprepning - *Repetition*
- Ei yhtään - Värdet noll - *Magnitude nil*
- ... Tietoa ei julkisteta - Uppgift offentliggörs inte - *Data not published*
- .. Tietoa ei ole saatu - Uppgift ej tillgänglig - *Data not available*
- . Tieto epälooginen esitettäväksi - Uppgift kan inte förekomma - *Category not applicable*
- * Ennakkotieto - Preliminär uppgift - *Preliminary data*
- 0.0 Suure on pienempi kuin puolet käytetystä yksiköstä - Mindre än hälften av den använda enheten - *Magnitude less than half of unit employed*

Vaaka- tai pystysuora viiva, joka katkaisee aikasarjan, osoittaa, että viivan eri puolilla olevat tiedot eivät ole täysin verrannollisia. - En horisontal eller vertikal linje, som avskär en tidsserie, visar att uppgifterna på olika sidor om linjen inte är fullt jämförbara. - *Horizontal or vertical line cutting the time series indicates that the data on either side of the line are not fully comparable.*

Käytetyt lyhenteet - Förkortningar - *Explanation of abbreviations*

- CAP** = Yhteinen maatalouspolitiikka - Gemensam jordbrukspolitik - *Common Agricultural Policy*
- CN** = Yhdistetty nimikkeistö - Kombinerade nomenklaturen - *Combined nomenclature*
- ESU** = Eurooppalainen kokoyksikkö - Europeisk storleksenhet - *European size unit*
- EU** = Euroopan unioni - Europeiska Unionen - *European Union*
- Eurostat** = EY:n tilastovirasto - EG:s statistikkontor - *Statistical Office of the European Communities*
- FAO** = *Food and Agricultural Organization of the United Nations* (YK:n elintarvike- ja maatalousjärjestö - FN:s Livsmedels- och jordbruksorganisation)
- IACS** = Yhdennetty hallinto- ja valvontajärjestelmä - Det integrerade systemet för administration och kontroll - *Integrated Administration and Control System*
- ISIC** = *International Standard Industrial Classification of all Economic Activities*
- MTT** = Maa- ja elintarviketalouden tutkimuskeskus - Forskningscentralen för jordbruk och livsmedelsekonomi - *AgriFood Research Finland*
- NACE** = *Statistical Classification of Economic Activities in the European Communities*
- RAHTU** = Rahoitustukijärjestelmä - Finansieringsstödsystem - *Financing Support System*
- SITC** = *Standard International Trade Classification*
- TE-centralen** = Arbetskrafts- och näringscentralen
- TE-keskus** = Työvoima- ja elinkeinokeskus
- TOL** = Toimialaluokitus - Näringsgrensindelningen (NI) - *Standard Industrial Classification (SIC)*
- YTJ** = Yleinen tukien hallintajärjestelmä - Allmänna stödförvaltningssystem - *Common Control System of Support*

Euro (e)

Markkamääräiset tiedot on muunnettu euroiksi käyttämällä muuntokerrointa 1 euro = 5,94573 mk. Pyöristyksistä johtuen summat eivät välttämättä täsmää.

Uppgifterna i mark har konverterats till euro genom konverteringskoefficienten 1 euro = 5,94573 mark. På grund av avrundningar stämmer summorna inte alltid.

The data in Finnish markka are converted into euro by using the conversion rate of EUR 1 = FIM 5.94573. Totals may not add up due to rounding.

YHTEENVETO

Maatalous vuonna 2001

Huhtikuun sää oli lämmin ja sateinen, ja kevät edistyi nopeasti. Kevätkylvöt päästiin aloittamaan heti toukokuun alussa. Toukokuun loppupuoli oli kuitenkin kylmä ja sateinen, minkä vuoksi kevätviljojen orastuminen ja nurmen kasvu hidastui. Kesäkuussa sää oli vaihteleva eri puolilla maata. Lounais- ja pohjoisosat kärsivät kuivuudesta, etelässä taas saatiin monin paikoin runsaitakin sateita. Heinäkuu oli lämmin. Hellepäiviä oli maan etelä- ja keskiosassa normaalia enemmän. Ukkosateet aiheuttivat kuitenkin Itä-Suomessa jonkin verran viljan lakoontumista. Suotuisa sää jatkui koko elokuun ajan ja vielä syyskuun alussakin. Pui- maan päästiin ajallaan, ja viljojen laatu oli hyvä. Myös syyskylvöt saatiin tehtyä suotuisissa oloissa. Kasvukausi jatkui pitkään ollen maan keskiosissa noin 3-4 viikkoa ja Etelä-Suomessa 1-2 viikkoa normaalia pitempi.

Viljan kokonaissato oli 3 672 milj. kg, mikä on 10 % vähemmän kuin vuonna 2000. Kokonaissadon lasku johtui pääosin syysvehnän, rukiin ja ohran viljelyalojen pienenemisestä sekä edellisvuotista pienemmistä hehtaarisadoista. Sadosta oli leipäviljaa 553 milj. kg. Rukiin osuus kokonaissadosta oli 64 milj. kg, mikä oli yli 40 % edellisvuotista vähemmän. Syysvehnän sato oli 97 milj. kg, mikä on 34 % vähemmän kuin vuoden 2000 sato. Kevätvehnää saatiin 392 milj. kg eli saman verran kuin edellisenä vuonna. Vehnän ja rukiin hehtaarisadot olivat alhaisemmat kuin vuonna 2000, mutta kuitenkin viime vuosien keskiarvoa suuremmat. Rehuviljojen kokonaissato oli 3 117 milj. kg eli 10 % edellisvuotta vähemmän. Rehuviljasadosta oli ohraa 1 786 milj. kg, kauraa 1 287 milj. kg ja seosviljaa 44 milj. kg. Hehtaarisadot olivat hieman viime vuosien keskiarvoa suuremmat, ohralla noin 3290 ja kauralla noin 3 090 kg hehtaarilta. Perunan sato oli 733 milj. kg, mikä on 7 % edellisvuotta vähemmän. Vähentäminen johtui lähinnä perunalan pienenemisestä, sillä hehtaarisato pysyi edellisvuoden tasolla. Sokerijuurikkaasta saatiin satoa 1 105 milj. kg, mikä on 6 % edellisvuotista enemmän. Öljykasvien sato oli noin 100 milj. kg, mikä oli 42 % enemmän kuin vuonna 2000. Sadon kasvu johtui viljelyalan huomattavasta lisääntymisestä.

Lyypsylehmiä oli 354 800 kpl vuonna 2001, mikä on 2,6 % edellisvuotista vähemmän. Maidontuotannon kokonaismäärä pysyi kuitenkin edellisvuoden tasolla. Naudanlihan tuotanto laski noin 2 prosenttia, sianlihan tuotanto pysyi edellisvuoden tasolla. Sii-pikarjanlihaa tuotettiin 75,7 milj. kg, mikä on noin 11 milj. kg enemmän kuin vuonna 2000.

Vuonna 2001 Suomessa oli maatilarekisterin mukaan 77 320 maatilaa, mikä on 2 463 tilaa vähemmän kuin vuonna 2000. Tilojen keskipeltoala oli 28,9 hehtaaria, kun se vuonna 2000 oli vajaan hehtaarin pienempi eli 28 ha. Keskimäärin suurimmat tilat olivat Uudellamaalla, Varsinais-Suomessa ja Hämeessä, joissa keskipelto-ala oli noin 34-38 hehtaaria. Keskimäärin pienimpiä tilat olivat Etelä-Savossa, Lapissa ja Ahvenanmaalla, joissa keskipeltoala oli noin 20-21 ha.

MTT Taloustutkimuksen (MTTL) tekemän kokonaislaskelman mukaan viljelijöiden omalle työlle ja pää-omalle saatavaa korvausta osoittava maataloustulo vuonna 2001 oli 1 137 milj. euroa, mikä on 105 milj. euroa eli 10 % prosenttia edellisvuotista enemmän. Maa- ja puutarhatalouden kokonaistuotto oli yhteensä 3,9 mrd. euroa, mikä on 4,6 % suurempi kuin vuonna 2000. Markkinahintainen tuotto kasvoi runsaat 8 % ollen 2,2 mrd. euroa. Tukien osuus kokonaistuotosta oli 1,7 mrd. euroa eli 43 %.

Maa- ja puutarhatalouden kustannukset olivat yhteensä 2 790 milj. euroa vuonna 2001 eli 2,5 % edellisvuotta enemmän. Lannoitekustannus kasvoi runsaat 5 % eli 9 milj. euroa lannoitteiden lisääntyneen myynnin ja kohonneiden hintojen takia. Väki- ja kurekustannus pysyi vuoden 2000 tasolla. Polttoainekustannus sen sijaan kasvoi lähes 2% polttoaineiden hintojen nousun seurauksena. Kiinteän pääoman arvon alenemista mittaava poistokustannus nousi kone- ja rakennusinvestointien lisääntymisen vuoksi. Koska maataloustuloa mittaava kokonaislaskelma laaditaan maksuperusteisena, lasketaan esimerkiksi seuraavalle vuodelle maksettavaksi siirtyvät satovahinkojen korvaukset seuraavan vuoden tuloksi.

SAMMANDRAG

Lantbruket år 2001

Vädret var varmt och regnigt i april och våren framskred i snabb takt. Man kunde inleda vårsådden direkt i början av maj. Det var dock kallt och regnigt under slutet av maj, vilket gjorde att uppspirande av vårsådesbrodden och tillväxten av vall försenades. I juni var vädret omväxlande i många delar av landet. De sydvästra och norra delarna led av torka, medan man i söder på många håll fick till och med rikliga regn. Juli var varm. I landets södra och mellersta delar hade man fler högsommardagar än normalt. I östra Finland förekom ändå en del fällning av växtbestånden på grund av åskregn. Det gynnsamma vädret fortgick under hela augusti och ännu under början av september. Tröskningen kunde inledas i tid och kvaliteten på säden var god. Även höstsådden kunde ske under gynnsamma förhållanden. Växtperioden fortgick länge och var i landets mellersta delar ca 3-4 veckor och i södra Finland 1-2 veckor längre än normalt.

Den totala spannmålsskörden var 3 672 milj. kg, vilket är 10 % mindre än år 2000. Minskningen av den totala skörden beror huvudsakligen på förminskade odlingsarealer för höstvet, råg och korn samt på en mindre hektarskörd än föregående år. Brödsäd utgjorde 553 milj. kg av den totala skörden. Andelen råg uppgick till 64 milj. kg av den totala skörden, vilket är över 40 % mindre än föregående år. Skörden av höstvet var 97 milj. kg, vilket är 34 % mindre än skörden år 2000. Det skördades 392 milj. kg vårvet, vilket är lika mycket som föregående år. Hektarskördarna för vete och råg var mindre än år 2000 men översteg ändå medeltalet för de senaste åren. Den totala skörden av fodersäd var 3 117 milj. kg, dvs. 10 % mindre än föregående år. Skörden av fodersäd bestod av 1 786 milj. kg korn, 1 287 milj. kg havre och 44 milj. kg blandsäd. Hektarskördarna överskred så smått medeltalet för de senaste åren och var för korn ca 3 290 och för havre ca 3 090 kg per hektar. Den totala skörden av potatis var 733 milj. kg., som är 7 % mindre än föregående år. Minskningen beror närmast på en minskning av odlingsarealerna för potatis, eftersom hektarskörden bibehölls på föregående års nivå. Skörden av sockerbetor uppgick till 1 105 milj. kg, vilket är 6 % mer än föregående år. Skörden av oljeväxter var ca 100 milj. kg., vilket är 42 % mer än år 2000. Ökningen beror på en betydande ökning av odlingsarealen.

Antalet mjölkkor var år 2001 354 800 st., vilket är 2,6 % mindre än föregående år. Den totala produktionsmängden av mjölk bibehölls ändå på samma nivå som föregående år. Produktionen av nötkött minskade med ca 2 %, produktionen av svinkött bibehölls på samma nivå som föregående år. Det producerades 75,7 milj. kg kött av fjäderfå, vilket utgör ca 11 milj. kg mer än år 2000.

Enligt lantbruksregistret fanns det år 2001 77 320 lantbrukslägenheter i Finland, vilket är 2 463 färre än år 2000. Medelåkerarealen på lantbrukslägenheterna var 28,9 hektar, medan den år 2000 var en knapp hektar mindre, dvs. 28 ha. De i medeltal största lantbrukslägenheterna fanns i Nyland, Egentliga Finland och Tavastland och hade en medelåkerareal på ca 34 - 38 hektar. I södra Savolax, Lappland och på Åland var lantbrukslägenheterna mindre än medeltalet. Där var medelåkerarealen ca 20 - 21 ha.

Enligt helhetsberäkningen uppgjord av MTT Ekonomisk forskning (MTTL) var den totala lantbruksinkomsten år 2001 1 137 milj. euro, vilket är 105 milj. euro eller ca 10 % mer än föregående år. Den totala lantbruksinkomsten påvisar den totala summan av odlarnas arbetsinkomst och kapital. Lantbrukets bruttointäkt var sammanlagt 3,9 mrd. euro, dvs. 4,6 % större än år 2000. Marknadsintäkterna ökade med drygt 8 % och uppgick till 2,2 mrd. euro. Andelen stöd av bruttointäkterna var 1,7 mrd. euro, dvs. 43 %.

Kostnaderna för jordbruk och trädgårdsproduktion uppgick år 2001 till sammanlagt 2 790 milj. euro, dvs. de var 2,5 % större än föregående år. Handelsgödselkostnaderna ökade med drygt 5 %, dvs. med 9 milj. euro på grund av ökad försäljning och prisuppgång. Kraftfoderkostnaderna bibehölls på samma nivå som år 2000. Bränslekostnaderna ökade däremot med nästan 2 % på grund av stegring av bränslepriserna. Avskrivningskostnaderna, som uppmäter värdesänkningen av fast kapital, ökade på grund av fler maskin- och byggnadsinvesteringar. Eftersom helhetsberäkningen som uppmäter lantbruksinkomsten uppgörs på basen av betalningar, hänförs till följande års inkomst exempelvis de ersättningar för skördeskador som erläggs följande år.

SUMMARY

Agriculture in 2001

The weather in April was warm and rainy, and spring progressed fast. The spring sowing started at the beginning of May. The end of May was cold and rainy, however, which slowed down the sprouting of spring grains and the growth of grass. The weather was variable throughout Finland in June. Aridness was common in the south-western and northern parts of Finland, while heavy rains fell on many southern areas. July was very warm. The number of hot days was unusually high in the southern and central parts of Finland. Thunder showers caused some lodging in grain fields in eastern Finland. Favourable weather conditions prevailed during the whole month of August and continued at the beginning of September. Threshing was carried out in due course, and the quality of grains was good. The autumn sowing took place under favourable conditions as well. The growing season was prolonged: it was 3-4 weeks longer than usual in Central Finland and 1-2 weeks longer than usual in Southern Finland.

The grain crop totalled 3 672 million kg, which is 10% less than in 2000. The decrease in the total crop was mainly due to a decrease in the areas under winter wheat, rye and barley, as well as to smaller yields per hectare than in the previous year. Bread grain amounted to 553 million kg. Rye amounted to 64 million kg, which was over 40% less than in the year before. The winter wheat crop amounted to 97 million kg, 34% less than that of 2000, and the spring wheat crop to 392 million kg, i.e. to the same amount as in the previous year. The wheat and rye yields per hectare were lower than in 2000, but still above the average for recent years. The feed grain crop totalled 3 117 million kg, i.e. 10% less than in the year before. Barley amounted to 1 786 million kg, oats to 1 287 million kg and mixed cereals to 44 million kg. Yields per hectare were slightly above the average for recent years, being 3 290 kg for barley and 3 090 kg for oats. The potato crop amounted to 733 million kg, which is 7% less than in the previous year. The drop was mainly due to the reduction in the area under potato as the yield per hectare was on the same level as in the previous year. The sugar beet crop totalled 1 105 million kg, which is 6% more than in the year before. The oil plant crop, approx. 100 million kg,

was up by 42% on 2000. The increase in the oil plant crop was due to a significant increase in the growing area.

The number of dairy cows was 354 800 in 2001, down by 2.6% on the previous year. The total milk production remained on the level of the previous year, however. Production of beef dropped by some 2 per cent, and that of pork remained on the level of the previous year. Poultry meat production amounted to 75.7 million kg, up by some 11 million kg on 2000.

According to the Farm Register, there were 77 320 farms in Finland in 2001, which was 2 463 fewer than in 2000. The average arable area of the holdings was 28.9 hectares, whereas in 2000 it was a hectare smaller, i.e. 28 ha. The largest farms, on average, were in Uusimaa, Varsinais-Suomi and Häme, where the average arable area was 34-38 hectares. Holdings were smaller than average in South Savo, Lapland and on the Åland Islands, where the average arable area was 20-21 ha.

According to MTT Economic Research (MTTL), the agricultural income from the capital and work input of farming enterprises amounted to EUR 1 137 million in 2001, which was EUR 105 million or 10% higher than in the previous year. The agricultural and horticultural returns totalled EUR 3.9 billion, which is 4.6% higher than in 2000. The market-priced returns increased by more than 8%, to EUR 2.2 billion. Support accounted for 43% of the total returns, totalling EUR 1.7 billion.

Agricultural and horticultural costs totalled EUR 2 790 million in 2001, which was 2.5% higher than in the previous year. The cost of fertilisers was up by more than 5% or EUR 9 million due to the increase in sales and rise in prices. The cost of concentrated feed remained on the level of 2000. On the other hand, the cost of fuel rose by nearly 2% due to the rise in fuel prices. The depreciation cost indicating the decrease in the value of fixed capital rose due to increased investments in machines and construction. Because the total calculation of agricultural income is drawn up on a cash basis, the compensation payments for harvest damage transferred to the following year, for example, are calculated as income for the following year.

KÄSITTEITÄ JA MÄÄRITELMIÄ

Aktiivivila

Ks. maatala.

Arvonlisäys

Vähentämällä kokonaistuotosta välituotekäyttö saadaan arvonlisäys. Ks. myös **välituotekäyttö**.

Kannattavuuskerroin

Yrityksen suhteellinen kannattavuus. Se lasketaan jakamalla yrittäjäperheen työlle ja omalle pääomalle korvaukseksi jäävä yrittäjätulo palkkavaatimuksen ja oman pääoman korkovaatimuksen summalla.

Kasvukausi

Se osa vuodesta, jolloin vuorokauden keskimääräinen lämpötila on pysyvästi korkeampi kuin +5 C.

Kasvullinen metsämaa

Kasvullisen metsämaan puuston keskimääräinen vuotuinen kasvu on suotuisten olosuhteiden valitessa ja 100 vuoden kiertoaikaa käytettäessä vähintään 1 m³/ha kuorineen.

Kokonaistuotto

Tilivuoden maa- ja puutarhatalouden tuotannon (myyntituotot, varaston muutokset) ja tukien summa.

Käytössä oleva maatalousmaa

Käytössä oleva maatalousmaa sisältää viljellyn alan, kesannon, vähintään viiden vuoden ikäiset nurmet, monivuotiset puutarhakasvit, kasvihuoneviljelyn ja kotitarvepuutarhan.

Luomuhyväksytty ala

Luonnonmukaisesti viljelty ala, jolta korjattu sato voidaan markkinoida luonnonmukaisesti tuotetuna. Ks. myös **siirtymävaiheala**.

Luomutila

Luonnonmukaisen maataloustuotannon valvontajärjestelmään kuuluva maatala.

Luomuviljelty ala

Luomuhyväksytty ala ja siirtymävaiheala yhteensä.

Maatalousyhtymä

Maatalousyhtymässä luonnollisista henkilöistä koostuva ryhmä omistaa, vuokraa tai muutoin hoitaa yhdessä maatalaa tai omia tilojaan ikään kuin ne olisivat yksi tila.

Maatala

Ns. aktiivivila, jolla on käytössä olevaa maatalousmaata vähintään yksi hehtaari ja tila harjoittaa maataloustuotantoa. Myös ne maataloustuotantoa harjoittavat tilat, joilla on käytössä olevaa maatalousmaata alle yksi hehtaari on otettu mukaan mikäli niiden taloudellinen koko on vähintään yksi eurooppalainen kokoyksikkö (ESU) eli 1 200 euroa. Maatiloihin eivät kuulu ne puutarhayritykset, joilla on vain kasvihuonetuotantoa. Ennen vuotta 2000 aktiivivilaksi määriteltiin tila, jolla on hallinnassa vähintään yksi hehtaari peltoa tai puutarhaa ja jolla on maataloustuotantoa tai muuta yritystoimintaa. Vuodesta 1995 lähtien aktiiviviloihin on luettu metsätaloutta tai muuta tuotantoa harjoittavista tiloista vain ne, joilla on peltoa viljelyksessä.

Maatilarekisteri

Tilastollinen maatilarekisteri on kokonaistutkimus, jonka perusjoukkoon kuuluvat kaikki ne maataloustuotantoa harjoittavat maatilat, joilla on käytössä olevaa maatalousmaata vähintään yksi hehtaari tai niiden taloudellinen koko on vähintään yksi eurooppalainen kokoyksikkö (ks. **maatala**). Perusjoukkoon eivät kuulu ne puutarhayritykset, joilla on vain kasvihuonetuotantoa. Perusjoukkoa koskevat rekisteritiedot saadaan suurelta osin maaseutuelinkeinorekisteristä, jonka tietolähteisiin kuuluvat yhdenntetty hallinta- ja valvontajärjestelmä (IACS), nautarekisteri ja luomurekisteri. Tukea hakemattomien tilojen osalta rekisteritiedot kerätään suoraan viljelijöille kohdistetulla tilastokyselyllä.

Maatilatalous

Maatalouden ja metsätalouden kokonaisuutta nimitetään maatilataloudeksi. Lisäksi maatilatalouteen luetaan kuuluviksi puutarhatalous ja sivuansiotalous.

Maatilatutkimus

Kesäkuussa ja joulukuussa otantamenetelmällä tehtävässä tutkimuksessa tiedustellaan tärkeimpien viljalajien ja perunan käyttöä, kotieläinten tuotokset ja niiden käyttö. Joulukuun tutkimuksessa tiedustellaan lisäksi kotieläinten lukumääriä (pl. naudat). Kesäkuun tutkimuksessa kotieläimistä kysytään vain sikojen lukumäärä. Loka-marraskuussa tehdään lisäksi satotiedustelu, jossa kysytään sadon määrää koskevia tietoja. Otoksessa on mukana n. 10 000 tilaa, jotka on poimittu tilastollisen maatilarekisterin perusjoukosta.

Metsätila

Metsätilaksi luetaan sellainen tila, jolla on hallinnassa peltoa ja puutarhaa alle 1 ha ja omistuksessa kasvullista metsää vähintään 2 ha.

Oma pääoma

Lasketaan vähentämällä yrityksen taseen vastaavista vieras pääoma.

Oman pääoman korkovaatimus

Yrittäjäperheen oman pääoman käytöstä aiheutuva kustannus. Se lasketaan viiden prosentin korkona omalle pääomalle.

Omavaraisuusaste

Yrityksen vakavaraisuus. Vuoden lopun oma pääoma prosentteina taseen vastaavien loppusummasta.

Päätoiminen maatalous- ja/tai puutarhayritys

Kannattavuuskirjanpidossa päätoimisena pidetään yritystä, jonka vakioitu kokonaiskate on vähintään 9600 euroa. Yrityksen taloudellinen koko ilmaistaan ESUina (European Size Unit). Yksi ESU vastaa 1200 euron vakioitua kokonaiskatetta eli päätoimisilla tiloilla taloudellinen koko on vähintään 8 ESU:a.

Satovuosi

1.7. - 30.6.

Siirtymävaiheala

Luomutuotantoon siirtymässä oleva ala. Luonnonmukaisen maataloustuotannon säännösten mukaan siirtymävaiheella tarkoitetaan kahta karensisivuotta (monivuotisilla kasveilla nurmia lukuun ottamatta kolmea vuotta), jonka aikana peltoa tulee viljellä luonnonmukaisen tuotannon säädösten mukaisesti, mutta jolloin satoa ei vielä saa markkinoida luonnonmukaisesti tuotettuna.

Talovuosi 1.7. - 30.6.**Tehoisa lämpötilasumma**

Tehoisa lämpötilasumma tarkoittaa kasvukauden eri vuorokausina todettujen keskilämpötilojen summaa +5 C ylittäviltä osin.

Tuotantokustannus

Yritystoiminnasta aiheutuneiden kaikkien kustannusten summa. Se sisältää myös palkkovaatimuksen ja oman pääoman korkovaatimuksen.

Tuotantosuunta

Tuotantosuunnalla tarkoitetaan maatalon päätuotantosuuntaa eli taloudellisesti merkittävintä maatalouden tuotantosuuntaa, joka määräytyy vuoden aikana normaalioloissa saatujen bruttotulojen perusteella.

Viljelijä

Maa- ja metsätalousministeriön tietopalvelukeskuksen tilastotuotannossa viljelijä on luonnollinen henkilö, joka omistaa maatalon joko yksin tai kuolinpesän/perikunnan osakkaana ja joka vastaa ensisijaisesti maatalon liittyvien asioiden hoidosta, tai henkilöä, joka viljelee maatalon tai sen osaa vuokralla. Viljelijöiden lukumäärään sisältyvät myös ne yhtymien osakkaat, jotka tekevät tilalla maataloustöitä. Tilastokeskuksen maatalotalouden yritys- ja tulotilastossa maanviljelijöitä ovat ne luonnolliset henkilöt, joilla on ansiotuloa maatalaloudesta tai maatalotalouden muuta tuottoa.

Viljelijäperhe

Viljelijäperhe muodostuu viljelijästä ja samaan perheeseen kuuluvista henkilöistä.

Viljelijäperheen jäsenet

Viljelijäperheen jäsenillä tarkoitetaan viljelijän kanssa samaan perheeseen kuuluvia henkilöitä.

Viljelijäväestö

Viljelijät, viljelijöiden puoliset, muut viljelijäperheen jäsenet, maatalousyhtymien osakkaat sekä osakkaiden perheenjäsenet.

Välituotekäyttö

Välituotekäytöllä tarkoitetaan tuotannossa tilikauden aikana käytettyjä tavaroita ja palveluksia, ml. pääomakannan korjaus ja kunnossapito, tutkimus- ja kehittämistoiminta, pääomanmuodostuksen rahoituksesta epäsuorasti aiheutuvat menot kuten luottojen hankintamenot, aineettomien varojen myynneistä ja ostoista aiheutuvat säilytys- yms. kulut.

Yrittäjänvoitto

Yrityksen absoluuttinen, rahamääräinen kannattavuus. Se jää kokonaistuotosta jäljelle tuotantokustannusten vähentämisen jälkeen.

Yrittäjäperheen palkkovaatimus

Yrittäjäperheen oman työn käytöstä aiheutuva kustannus. Se määritetään kertomalla yrittäjäperheen työtuntimäärä ennalta asetetulla tuntipalkkavaatimuksella, joka oli 1998 7,06 euroa/h, 1999 7,23 euroa/h ja 2000 7,56 euroa/h.

Yrittäjätulo

Yrittäjäperheen työlle ja omalle pääomalle korvaukseksi jäävä rahamäärä. Yrittäjätulo vastaa käsitteenä aiemmin käytettyä maataloustulokäsitettä.

BEGREPP OCH DEFINITIONER

Aktiv lantbrukslägenhet

Se lantbrukslägenhet.

Bruttointäkt

Summan av jordbruks- och trädgårdsproduktion (försäljningsintäkter, lagerförändringar) samt stöd till jordbruket under räkenskapsåret.

Effektiv temperatursumma

Med effektiv temperatursumma förstås summan av växtperiodens dygnsmedeltemperaturer till den del de överstiger +5 C.

Eget kapital

Uträknas genom att subtrahera summan främmande kapital från balansens aktiva.

Ekogodkänd areal

Ekologiskt odlad areal på vilken man odlar produkter som får marknadsföras som ekologiskt odlade. Se också **omläggningsskedesareal**.

Ekogård

En gård som omfattas av kontrollsystemet för ekologisk jordbruksproduktion.

Ekonomiår 1.7. - 30.6.

Ekoodlingsareal

Ekogodkänd areal och omläggningsskedesareal sammanlagt.

Förbrukning

Med förbrukning förstås under räkenskapsåret i produktionen använda varor och tjänster, inkluderande reparation och underhåll av kapitalstocken, forsknings- och utvecklingsarbete, kostnader indirekt anslutna till finansieringen av kapitalbildningen såsom t.ex. kreditanskaffningsutgifter, förvarings- o.a. utgifter anslutna till anskaffning och försäljning av immateriella resurser.

Företag med jordbruk och/eller trädgårdsproduktion som huvudsyssla

Inom lönsamhetsbokföringen anses ett företag idka jordbruks- eller trädgårdsproduktion som huvudsyssla om dess standardiserade totala täckningsbidrag uppgår till minst 9600 euro. Företagets ekonomiska storlek uttrycks som ESU (European Size Unit), i vilken en ESU motsvarar 1200 euro standardiserat totalt täckningsbidrag. Den ekonomiska storleken på lantbrukslägenheter med jordbruks- och/eller trädgårdsproduktion som huvudsyssla uppgår således till minst 8 ESU.

Företagarfamiljens lönekrav

Kostnaden som utgörs av företagarfamiljens eget arbete. Den definieras genom att multiplicera antalet arbetstimmar som företagarfamiljen arbetat med ett på förhand bestämt lönekrav. År 1998 var detta 7,06 euro/h, 1999 7,23 euro/h och 2000 7,56 euro/h.

Företagarinkomst

Den summa som utgör ersättning för företagarfamiljens arbete och eget kapital. Företagarinkomst motsvarar såsom begrepp det tidigare använda begreppet jordbruksinkomst.

Företagarvinst

Företagets absoluta, penningbaserade lönsamhet. Den kvarstår då man från bruttointäkten subtraherat produktionskostnaderna.

Gårdsbruk

Jordbruk och skogsbruk som en helhet går under benämningen gårdsbruk. Dessutom inbegriper gårdsbruket även trädgårdsskötsel och biförtjänstnäringar.

Gårdsundersökning

I undersökningen som utförs enligt sampelmetoden i december och juli, kartläggs användning och förråd (driftskalkyl) av de vanligaste spannmål och potatis samt husdjursprodukterna och användningen av dessa. Antalet husdjur ingår dessutom i

förfrågan i december (exkl. nötkreatur). I undersökningen i juni inbegärs, gällande antalet husdjur, endast uppgifter om antalet svin. I månadsckiftet oktober-november görs dessutom en skördeförfrågan, i vilken man frågar efter uppgifter om skördemängder. Ca 10 000 lantbrukslägenheter ingår i urvalet, som framtagits ur lantbruksregistrets basmängd.

Jordbrukare Se odlare.

Jordbruksbefolkning

Jordbrukare, jordbrukares maka/make, övriga medlemmar av jordbrukarfamiljen, delägare i jordbrukssammanslutning samt delägarnas familjemedlemmar.

Jordbrukssammanslutning

Inom en lantbrukssammanslutning äger, arrenderar eller på annat sätt sköter en grupp fysiska personer en gård, eller sina egna gårdar som om de var en gård.

Lantbrukslägenhet

En sk. aktiv gård, som i sin besittning har minst en hektar utnyttjad jordbruksmark och som idkar jordbruksproduktion. Inkluderar även de lantbrukslägenheter som idkar jordbruksproduktion, men som i sin besittning har mindre än en hektar utnyttjad jordbruksmark, ifall lantbrukslägenhetens ekonomiska storlek uppgår till minst en europeisk storleksenhet (ESU), dvs. 1 200 euro. I begreppet lantbrukslägenheter ingår inte de trädgårdsföretag som enbart idkar växthusproduktion. Före år 2000 klassificerades som aktiva gårdar de lantbrukslägenheter som i sin besittning hade minst en hektar åker eller trädgård och idkade jordbruksproduktion eller övrig företagsverksamhet. Från och med 1995 har man av gårdar som idkar skogsbruk eller övrig företagsverksamhet, såsom aktiva gårdar klassificerat endast de som har åkerareal i odling.

Lantbruksregistret

Det statistiska lantbruksregistret utgörs av en helhetsundersökning vars urval består av det totala antalet lantbrukslägenheter som idkar och i sin besittning har minst en hektar utnyttjad eller har en ekonomisk storlek på minst en europeisk storleksenhet (se lantbrukslägenhet). Trädgårdsföretag med enbart växthusproduktion ingår inte i undersökningen. Registeruppgifter gällande urvalet fås till största delen via lantbruksnäingsregistret, vars informationskällor utgörs av bl. a. IACS (det integrerade system för administration och kontroll),

nötkreatursregistret och registret över ekologisk produktion. För de gårdars del som inte ansöker om stöd, insamlas registeruppgifterna med hjälp av enkäter som riktas direkt till odlarna.

Lönsamhetskoefficient

Företagets relativa lönsamhet. Den räknas genom att dela företagarkinkomsten med summan av lönekravet och räntekravet på det egna kapitalet.

Odlare

Inom statistikproduktionen på jord- och skogsbruksministeriets informationstjänstcentral, avses med odlare en naturlig person som antingen ensam eller som delägare i dödsbo äger lantbrukslägenheten och som i första hand svarar för skötseln av angelägenheter relaterade till gården. Med odlare kan även avses en person som odlar lantbrukslägenheten eller en del av den som arrende. Det totala antalet odlare inkluderar även de delägare som utför jordbruksarbete på lantbrukslägenheten inom jordbrukssammanslutningar.

Odlarfamilj

Odlarfamiljen består av odlaren jämte personer som hör till samma familj som odlaren.

Odlarfamiljens medlemmar

Med odlarfamiljens medlem förstås person som hör till samma familj som odlaren.

Odling

Med odling förstås jordområde försett med behövlig materiell utrustning och som används för lantbruksproduktion utgående från ett ekonomisentrum.

Omläggningsskedesareal

En areal som läggs om till ekologisk produktion. Enligt reglerna för ekologisk jordbruksproduktion avses med omläggningsskede två karensår (i fråga om mångåriga växter tre år med undantag av vallväxter), under vilka åkern skall odlas enligt reglerna för ekologisk produktion, men skörden inte ännu får marknadsföras som ekologiskt producerad.

Produktionsinriktning

Med produktionsinriktning avses den huvudsakliga produktionsinriktningen på lantbrukslägenheten, dvs. den ekonomiskt mest betydande produktionsinriktningen för jordbruket. Den definieras enligt erhållen bruttoinkomst under normala förhållanden under året.

Produktionskostnad

Summan av alla kostnader som uppkommit av företagsverksamheten, även löne- och räntekravet räknas med.

Räntekravet på eget kapital

Kostnad som beror på företagarfamiljens användning av eget kapital. Den beräknas som fem procents ränta på det egna kapitalet.

Självförsörjningsgrad

Företagets soliditet. Eget kapital i procent av balansens aktiva slutsumma i slutet av året.

Skogsbrukslägenhet

I skogsbrukslägenhet räknas lägenhet med minst 2 hektar växtlig skogsmark och mindre än 1 ha åker och trädgård.

Skogsmark

Skogsmarkens genomsnittliga årliga virkesavkastning under de mest gynnsamma förhållandena och vid en omloppstid på 100 år är minst 1 m³/ha med bark.

Skördeår 1.7. - 30.6.**Utnyttjad jordbruksareal**

Utnyttjad jordbruksareal innefattar den odlade arealen, areal i träda, över 5 årig vall, fleråriga trädgårdsväxter, växthusodling och trädgårdsodling för husbehov.

Värdeökning

Värdeökningen fås genom att från bruttointäkt avdra förbrukningen. Se även **förbrukning**.

Växtperiod

Den del av året, då den genomsnittliga dygns-temperaturen konstant överstiger +5 C.

CONCEPTS AND DEFINITIONS**Active farm** *See, farm***Certified organic area**

An area farmed organically, the products of which can be marketed as organically produced. See, in-conversion area.

Coefficient of profitability

The coefficient of profitability is defined as the relative profitability of an enterprise. It is calculated by dividing the entrepreneurial income by the sum of the wage claim and the interest claim for net worth.

Economic/Financial year 1 July - 30 June**Effective temperature sum**

The effective temperature sum is the sum of the daily mean temperature degrees exceeding +5 C during the growing season.

Entrepreneurial profit

The entrepreneurial profit is defined as the absolute profitability of an enterprise. It is left from the gross return after production costs have been deducted.

Entrepreneurial income

The entrepreneurial income is a compensation for the work and own capital of farm family. The concept of entrepreneurial income corresponds to the concept of family farm income.

Equity ratio

The equity ratio shows the solvency of the enterprise. It is the net worth at the end of the year, expressed as a percentage of the total assets.

Farm

A farm is defined as an active farm, when it has at least one hectare of utilized agricultural area and when it is in engaged agricultural production. Also the farms engaged in agricultural production with less than one hectare of utilized agricultural area are included, if their economic size is at least one European Size Unit (ESU), i.e. EUR 1 200. The horticultural enterprises with only greenhouse cultivation are not included. Before year 2000, an active farm was defined as a farm which holds at least one hectare of arable or horticultural land and has agricultural production or other entrepreneurship. Since 1995, farms with forestry or other entrepreneurship as their main activity are only considered active farms if they have agricultural areas under cultivation.

Farm family

The farm family consists of the farmer and all persons belonging to the same family as the farmer.

Farm register

The Statistical Farm Register is a total survey with a population including all the farms engaged in agricultural production with at least one hectare of agricultural area or with an economic size of at least one ESU (see farm). The horticultural enterprises with only greenhouse cultivation are not included in the population. The registered data on the population are largely obtained from the Rural Business Register based on such sources of information as the Integrated Administration and Control System (IACS), the Bovine Register and the Register of Organic Farming. The data on the farms that have not applied for support are based on a direct statistical survey of farmers.

Farm survey

The data on the disposal calculation for the most important cereals and potatoes, on the yields of livestock and on their uses are based on two sampling surveys conducted in June and December. In addition, the December survey collects data on the number of livestock (excl. cattle). The June survey only collects data on the number of pigs. In addition, a yield inquiry into yield volumes is held in October-November. The sample covers about 10 000 farms picked from the population of the Statistical Farm Register.

Farmer

In the statistics produced by the Information Centre of the Ministry of Agriculture and Forestry, a farmer is a natural person who owns a farm himself or who owns a share in the estate of a deceased and who is mainly responsible for the management of the farm, or he is a person who leases and operates a farm or a part of a farm. Also the joint owners in farming enterprises who carry out agricultural work on the farm are included in the number of farmers. In the Enterprise and Income Statistics of Farm Economy maintained by the Statistics Finland, farmers are natural persons who obtain earned or other income from farming.

Farming

Since virtually all farms in Finland include a woodlot, the term farming encompasses both agriculture and farm forestry. Horticulture and off-farm income are also included in farming. Agriculture is the usual translation for *maatalous*.

Farming population

Farmers, farmers' spouses, other members of the farm family, joint owners in farming enterprises and their family members.

Farming enterprises

Farming enterprises, a group of natural persons owns, rents or otherwise manages together a farm or its own holdings as if these were a single farm.

Forest estate

A forest estate is an estate with less than 1 ha of arable and horticultural land and at least 2 ha of productive forest land.

Full-time agricultural and/or horticultural enterprise

In profitability bookkeeping, a full-time enterprise is defined as an enterprise with a minimum total standard gross margin (SGM) of EUR 9 600. The economic size of the enterprise is expressed as the European Size Unit (ESU). One ESU equals a total SGM of EUR 1 200. This means that the minimum economic size of full-time farms is 8 ESUs.

Gross return

The gross return is defined as the sum of agricultural and horticultural production (sales revenues, changes in inventories) and the total aid of the accounting year.

Growing season

The growing season is that part of the year in which the mean daily temperature continually exceeds +5 C.

Harvest year 1 July - 30 June**In-conversion area**

An area being converted to organic production. Under the provisions governing organic farming, conversion means the 2-year qualifying period (for permanent crops, with the exception of ley, 3-year period) in the course of which a field must be cultivated as stipulated for organic farming but the crop cannot yet be marketed as organically produced.

Interest claim for net worth

The interest claim for net worth calculated as a five per cent interest on net worth.

Intermediate consumption

Intermediate consumption are the goods and services consumed during the accounting year, including the repair and maintenance of capital

stock, research and development, expenses indirectly incurred in the financing of capital formation such as the cost of obtaining credit, and storage and other expenses related to the sales and purchases of intangible assets.

Members of the farm family

The members of the farm family are all persons belonging to the same family as the farmer.

Net worth

The net worth is calculated by deducting the liabilities from the total assets.

Organic farm

A farm covered by the organic production monitoring scheme.

Organically farmed area

The certified organic area and in-conversion area combined.

Production cost

The production cost is the sum of all the costs caused by entrepreneurial activity including also the wage claim and the interest claim for net worth.

Production sector

Production sector refers to the main production branch of a farm, i.e. to its financially most significant agricultural activity, which is defined by the gross income earned under normal conditions during the year.

Productive forest land

On productive forest land the average annual increment of the growing stock is at least 1 m³/ha stemwood with bark under the most favourable conditions and assuming a rotation time of 100 years.

Utilized agricultural area

The utilized agricultural area includes the total cultivated area, the area used for fallow, grassland areas older than 5 years, areas with permanent horticultural crops, greenhouse cultivation areas and kitchen gardens.

Value added

Value added is obtained by subtracting intermediate consumption from gross return (q.v.).

Wage claim of the farm family

The wage claim means the cost of the labour supplied by the farm family. It is defined by multiplying the number of hours the family works in agriculture and/or horticulture by a claim for hourly wages. It was 7.06 EUR/h in 1998, 7.23 EUR/h in 1999 and 7.56 EUR/h in 2000.

TAULUKKOLUETTELO

* uusi taulukko

1.	SÄÄOLOT	51
1.1.	Kasvukaudella 2001 kertyneen tehoisan lämpötilan summan suhde kauden 1961 - 1990 keskiarvoon (%)	52
1.2.	Kasvukaudella 2001 kertyneen sadesumman suhde kauden 1961 - 1990 keskiarvoon (%) ..	52
2.	MAATILATALOUDEN RESURSSIT	53
2.1.	Maatilakiinteistöt	53
2.1.1.	Maatilojen lukumäärä peltosuuruusluokan mukaan alueittain vuonna 2001 sekä koko maassa vuosina 1990 - 2001	56
2.1.2.	Maatilojen lukumäärä peltosuuruusluokan mukaan koko maassa vuosina 1993 - 2001	58
2.1.3.	Maatilojen maankäyttölajit koko maassa vuosina 1995 - 2001	59
2.1.4.	Maatilojen maankäyttölajit alueittain, 2001	60
2.1.5.	Maatilojen lukumäärä ja maankäyttölajit omistajaryhmittäin, 2001	62
2.1.6.	Maatilojen peltopinta-alan jakauma omistajaryhmittäin vuosina 1990 - 2001	63
2.1.7.*	Maatilojen keskimääräinen peltoala alueittain vuonna 2001 sekä koko maassa vuosina 1990 - 2001	64
2.1.8.	Maatilojen keskimääräinen peltoala tuotantosuunnittain, 1993 - 2001	65
2.1.9.*	Maatilojen lukumäärä tuotantosuunnan mukaan, 1990 - 2001	66
2.1.10.	Vuosina 1997 - 2001 toteutetut salaojitukset sekä salaojitetun pellon osuus kokonaispeltoalasta 31.12.2001 alueittain.	67
2.1.11.	Pellon metsitys alueittain, 1989 - 2001.	68
2.1.12.	Maa- ja metsätilojen maankäyttölajit omistajaryhmittäin, 2001	69
2.1.13.	Maa- ja metsätilojen metsäala omistajaryhmittäin ja verotusluokittain, 2001.	70
2.1.14.	Kasvullisen metsämaan yksityinen omistus alueittain vuonna 2001	70
2.1.15.	Metsätalousmaa omistajaryhmittäin Etelä-Suomessa, Pohjois-Suomessa ja koko maassa vuosina 1992 - 2000 valtakunnan metsien inventoinnin mukaan	71
2.1.16.	Valmistuneet maatalousrakennukset, 1999 - 2001	73
2.2	Tuotantovälineet ja -panokset	74
2.2.1.	Nautaeläinten lukumäärä alueittain 1.5.2001 sekä koko maassa vuosina 1984 - 2001	77
2.2.2.	Lypsylehmien lukumäärä karjakokoluokittain ja alueittain 1.5.2001	78
2.2.3.	Maatilojen lukumäärä karjakokoluokittain ja alueittain 1.5.2001	79
2.2.4.	Karjantarkkailutoiminnassa mukana olevien karjojen ja eläinten lukumäärät, 1985 - 2001	80
2.2.5.	Tarkkailukarjojen lehmät roduittain koko maassa, 1990 - 2001	80
2.2.6.	Sikojen lukumäärä alueittain 1.5.2001 sekä koko maassa vuosina 1990 - 2001	81
2.2.7.	Lihasikojen lukumäärä karjakokoluokittain ja alueittain 1.5.2001	82
2.2.8.	Maatilojen lukumäärä sikalakokoluokittain ja alueittain 1.5.2001	83
2.2.9.	Maatilojen ja sikojen lukumäärä sikalakokoluokittain 1.5.2001	84
2.2.10.	Siipikarjan lukumäärä alueittain 1.5.2001 sekä koko maassa, 1990 - 2001.	85
2.2.11.	Kanojen lukumäärä kanalakokoluokittain ja alueittain 1.5.2001	86
2.2.12.	Maatilojen lukumäärä kanalakokoluokittain ja alueittain 1.5.2001	87
2.2.13.	Lampaiden, vuohien ja hevosten lukumäärä alueittain 1.5.2001 sekä koko maassa, 1990 - 2001	88
2.2.14.	Hevosten lukumäärä koko maassa, 1970 - 2001	89
2.2.15.	Kotieläintuotantoon erikoistuminen koko maassa vuosina 1990 - 2001	90
2.2.16.	Tärkeimpien maatalouskoneiden myynti ja myynnin kotimaisuusaste vuosina 1995 - 2001 .	91
2.2.17.	Rehuseosten valmistus, 1989 - 2001.	92
2.2.18.	Maatiloille myytyjen kasviravinteiden määrä, 1990/91 - 2001/02	93
2.2.19.	Väkilannoitteissa myytyjen kasviravinteiden määrä viljeltyä peltohehtaaria kohden, 1990/91 - 2001/02.	93

2.2.20.	Maanparannuskalkin myynti koko maassa, 1990/1991 - 2001/2002	94
2.2.21.	Torjunta-aineiden myynti koko maassa, 1995 - 2001	95
3.	MAATALOUSVÄESTÖ JA TYÖVOIMA	96
3.1.	Viljelijäväestö ja vakinaisesti palkatut sukupuolen ja iän mukaan, 2000	98
3.2.	Viljelijöiden ikäjakauma ja keski-ikä alueittain yksityishenkilöiden omistamilla maatiloilla, 2001	99
3.3.	Maatalouden työllinen työvoima sukupuolen ja iän mukaan, 1970 - 2000	100
3.4.	Maatiloilla työskennelleiden viljelijöiden, maatalousyhtymien osakkaiden, perheenjäsenten ja vakinaisesti palkattujen työntekijöiden määrä maataloudessa tehtyjen työtuntien mukaan, 2000	101
3.5.	Myönnettyjen luopumistukien lukumäärä ikäluokittain, 1996 - 2001	102
3.6.	Tapaturmat maatilataloudessa, 1995 - 2001	103
4.	MAATILATALOUDEN TUOTANTO	104
4.1.	Kasvinviljely	104
4.1.1.	Käytössä oleva maatalousmaa vuosina 1996 - 2002	107
4.1.2.	Viljakasvien viljelyalat alueittain, 2001 - 2002	108
4.1.3.	Perunan, sokerijuurikkaan, herneen ja öljykasvien viljelyalat alueittain, 2001 - 2002	109
4.1.4.	Nurmikasvien, puutarhakasvien ja muiden kasvien viljelyalat alueittain, 2001 - 2002	110
4.1.5.	Viljelty ala, kesanto ja muu käytössä oleva maatalousmaa alueittain, 2001 - 2002	111
4.1.6.	Tärkeimpien viljelykasvien lajikkeiden viljelylaajuudet vuosina 1998 - 2001	112
4.1.7.	Tärkeimpien viljelykasvien hehtaarisadot alueittain, 2001 - 2002	114
4.1.8.	Tärkeimpien viljelykasvien kokonaissadot alueittain, 2001 - 2002	116
4.1.9.	Tärkeimpien viljelykasvien sadot, 1990 - 2002	118
4.1.10.	Laadultaan moitteettoman sadon osuus kokonaissadosta, 1992 - 2002	119
4.1.11.	Satovahinkoala ja sen osuus viljelyksessä olleesta pellostä alueittain vuonna 2001 sekä koko maassa vuosina 1976 - 2001	120
4.1.12.	Viljan ja perunan varastot, hankinta ja käyttö maatiloilla talousvuosina 2000/2001 ja 2001/2002	121
4.1.13.	Avomaalla myyntiä varten viljeltyjen vihannesten pinta-alat alueittain vuonna 2001 sekä koko maassa vuosina 1994 - 2001	123
4.1.14.	Tärkeimpien myyntiä varten viljeltyjen marjojen ja hedelmien viljelyalat alueittain vuonna 2001 sekä koko maassa vuosina 1990 - 2001	124
4.1.15.	Myyntiä varten kasvihuoneissa viljeltyt vihannekset alueittain vuonna 2001 sekä koko maassa vuosina 1995 - 2001	126
4.1.16.	Leikkokukkien viljely, 1995 - 2001	126
4.1.17.	Myyntiä varten kasvihuoneissa viljeltyt koristekasvit alueittain vuonna 2001 sekä koko maassa vuosina 1995 - 2001	127
4.1.18.	Omena-, marja- ja vihannessadot alueittain vuonna 2001 sekä koko maassa vuosina 1995 - 2001	128
4.2.	Maidontuotanto	130
4.2.1.	Maidontuotanto alueittain, 2001/2002	131
4.2.2.	Maitotuotos keskimäärin lehmää kohden, 1980 - 2001	132
4.2.3.	Maidon tuotanto, myynti ja käyttö maatiloilla, 1980 - 2001	133
4.2.4.	Maidonjalostus vuosina 1993 - 2001	134
4.3.	Lihan ja kananmunien tuotanto	136
4.3.1.	Teurastettujen eläinten lukumäärä vuosina 1995 - 2001	137
4.3.2.	Teurastamoissa teurastettujen eläinten keskiteuraspainot vuosina 1995 - 2001	138
4.3.3.	Lihan kokonaistuotanto eläinlajeittain koko maassa, 1979 - 2001	139
4.3.4.	Teurastettujen eläinten lukumäärä ja lihantuotanto alueittain vuonna 2001	140
4.3.5.	Kananmunien kokonaistuotanto ja tuotos kanaa kohden vuosina 1975 - 2001	141

4.4.	Maatilatalouteen liittyvät elinkeinot	142
4.4.1.	Turkistarhojen lukumäärä sekä nahkatuotos myyntikausina 1981/82 - 2000/2001.....	144
4.4.2.	Kalanviljelylaitosten lukumäärä ja tuotanto, 1998 - 2001	145
4.4.3.	Ammattikalastuksen saaliit, 2000 - 2001	146
4.4.4.	Poronmestajien ja porojen lukumäärä sekä lihatuotos, 1977/78 - 2001/02	147
4.4.5.	Hunajasato ja mehiläisyhteiskuntien lukumäärä koko maassa, 1980 - 2001	148
4.4.6.	Luonnonmarjojen ja sienten kauppaantulomäärät alueittain vuonna 2001 ja koko maassa vuosina 1980 - 2001	149
4.5.	Luonnonmukainen maataloustuotanto	150
4.5.1.	Luonnonmukaisen tuotannon valvontajärjestelmään kuuluvien tilojen määrä, 1990 - 2001 ..	151
4.5.2.	Luonnonmukaisesti viljelty tuotantoala, 1990 - 2001	152
4.5.3.	Luonnonmukaisen maataloustuotannon valvontaan kuuluvien tilojen pellonkäyttö, 1995 - 2001	153
5.	MAATILATALOUDEN TUOTTEITA JALOSTAVA TEOLLISUUS	154
5.1.	Maatilatalouden tuotteita jalostavan teollisuuden työpaikat, valmistuneiden tuotteiden ja raaka-aineiden arvo, 1991 - 2000	155
6.	MAATILATALOUDEN PALKAT JA HINNAT	158
6.1.	Palkat	158
6.1.1.	Maataloustyöntekijöiden kokonaistuntiansiot sukupuolen ja työn laadun mukaan, 2000 ja 2001	160
6.1.2.*	Metsätyöntekijöiden päiväkeskiansiot puutavaran valmistuksessa ja metsänhoitotöissä vuosineljänneksittäin, 1990 - 2001	161
6.1.3.	Tuntipalkalla työskentelevien metsätyöntekijöiden tuntikeskiansiot vuosineljänneksittäin, 1990 - 2001	161
6.1.4.	Palkansaajien ansiotasoindeksit toimialoittain, 1995 - 2001	162
6.2.	Hinnat	163
6.2.1.	Maidon tuottajahinnan muodostuminen, 1996 - 2001	166
6.2.2.	Maataloustuotteiden hintoja, 1996 - 2001	167
6.2.3.	Maataloustuotteiden vähittäishintoja, 1997 - 2001.....	168
6.2.4.	Maatalouden hintaindeksijä, 1995 - 2001	169
6.2.5.	Maa- ja metsätalouden hintaindeksit kotimarkkinoiden eri jakeluportaisissa ja ulkomaankaupassa, 1982 - 2001.....	170
6.2.6.	Kuluttajahintaindeksi, 1995 - 2001	177
6.2.7.	Yksityisluontoisten metsien keskimääräiset kanto- ja hankintahinnat, 1985 - 2001	178
6.2.8.	Yksityisluontoisten metsien keskimääräiset kanto- ja hankintahinnat alueittain, 2001.....	179
7.	KULUTUS JA VARASTOT	180
7.1.	Kulutus	180
7.1.1.	Tärkeimpien kotieläintuotteiden kulutus, 1975 - 2001.....	183
7.1.2.	Eräiden elintarvikkeiden kulutus henkeä kohden, 1995 - 2001	184
7.1.3.	Kotieläintuotteiden omavaraisuus, 1987 -2001	185
7.1.4.	Viljojen ja sokerin omavaraisuus, 1987 - 2001	185
7.1.5.	Tärkeimpien elintarvikkeiden ravintotaseet, 2001	186
7.2.	Varastot	190
7.2.1.	Meijereiden ja teurastamoiden varastoissa olevat maitotaloustuotteet sekä naudan- ja sianliha vuosien 1994 - 2000 lopussa sekä kuukausittain 2001	191
7.2.2.	Tärkeimpien viljalajien ja perunan varastot maatiloilla koko maassa kesäkuussa 1994 - 2002	191

7.2.3.	Kotimaisen teollisuuden viljan varastot vuosien 1995 - 2001 lopussa sekä kuukausittain vuonna 2001	192
8.	ULKOMAANKAUPPA	193
8.1.	Maataloustuotteiden tuonnin määrä ja arvo, 1995 - 2001	194
8.2.	Maataloustuotteiden viennin määrä ja arvo, 1995 - 2001	196
8.3.	Muun maatilatalouteen liittyvän tuonnin määrä ja arvo, 1995 - 2001	198
8.4.	Muun maatilatalouteen liittyvän viennin määrä ja arvo, 1995 - 2001	199
8.5.	Maataloustuotteiden tuonnin ja viennin määrä ja arvo maittain, 2001	200
9.	MAATILATALOUDEN TUOTANNON ARVO JA RAHAVIRRAT	202
9.1.	Tuotannon arvo	202
9.1.1.	Tuotanto ja tulonmuodostus maataloustoimialalla, 1990 - 2001	204
9.1.2.	Kiinteän pääoman bruttomuodostus maataloustoimialalla, 1990 - 2001	205
9.1.3.	Yrittäjätulo maataloudesta, 1990 - 2001	206
9.1.4.	Maatalouden osuus eräistä kansantalouden kokonaissuureista, 1990 - 2001	206
9.2.	Maa- ja puutarhatalouden kannattavuus ja vakavaraisuus	207
9.2.1.	Päätöimisten maatalous- ja puutarhayritysten tuloksia alueittain vuonna 2000 ja koko maassa vuosina 1998 - 2000	209
9.2.2.	Päätöimisten maatalous- ja puutarhayritysten tuloksia vuonna 2000 eri tuotantosuuntia harjoittavilla tiloilla	210
9.2.3.	Päätöimisten maatalous- ja puutarhayritysten tuloksia alueittain ja tilasuuruusluokittain vuonna 2000	211
9.2.4.	Päätöimisten maatalous- ja puutarhayritysten tuloksia tukialueittain ja tuotantosuunnittain vuonna 2000	212
9.2.5.	Luonnonmukaista tuotantoa harjoittavien kirjanpitotilojen liiketulokset vuonna 2000	214
9.3.	Maatalouden keskimääräiset veronalaiset tulot ja menot sekä varat ja velat	215
9.3.1.	Maatalouden veronalaiset tulot ja menot sekä varat ja velat tilaa kohti tilakokoluokittain ja osuus kokonaistuloista, 2000	216
9.3.2.	Maatalouden veronalaiset tulot ja menot sekä varat ja velat, 1996 - 2000	219
9.4.	Maatalouden tuki	220
9.4.1.	Myönnetyt EU:n rahoittamat maa- ja puutarhatalouden tulotuet, 1997 - 2001	222
9.4.2.	Myönnetyt maa- ja puutarhatalouden kansalliset tuet, 1995 - 2001	224
9.4.3.	Maksetut maa- ja puutarhatalouden tulotuet tuensaajan juridisen muodon ja tukivuoden mukaan, 1998 - 2001	228
9.4.4.	Muut maksetut maa- ja puutarhatalouden rakennetukityyppiset tuet rahoituslähteen, tukityypin ja tukivuoden mukaan, 1998 - 2001	229
9.5.	Maatalouden ja maaseudun pienyritystoiminnan rahoitustuet	231
9.5.1.	Maatilatalouden kehittämisrahaston varoista myönnettyt valtionlainat, 1999 - 2001	233
9.5.2.	Maatilatalouden kehittämisrahaston varoista myönnettyt avustukset, 1999 - 2001	234
9.5.3.	Maaseutuelinkeinolain ja maaseutujen rahoituslain mukaan myönnettyt korkotukilainat, 1999 - 2001	235
9.5.4.	Eräiden maatalouteen myönnettyjen lainojen pääomakanta sekä maa-, metsä- ja riistatalouden luottokanta kokonaisuudessaan, 1995 - 2001	236
10.	MAATALOUS POHJOISMAISSA	237
10.1.	Maatilojen lukumäärä peltoalan mukaan, 2001	238
10.2.	Pellonkäyttö, 2001	238
10.3.	Tärkeimpien viljelykasvien hehtaarisadot, 2001	239
10.4.	Tärkeimpien viljelykasvien kokonaissadot, 2001	239
10.5.	Kotieläimet, 2001	240

10.6.	Maidon, kananmunien ja lihan tuotanto, 2001	240
10.7.	Lannoitteiden käyttö, 1999/2000 - 2000/01	240
10.8.	Torjunta-aineiden myynti, 2001	241
10.9.	Kasvullinen metsämaa omistajaryhmittäin	241
10.10.	Eräiden elintarvikkeiden kulutus henkeä kohden, 2000	242
11.	MAATALOUS EU-MAISSA	244
11.1.	Kokonaisala ja maatalousmaan jakautuminen EU-maissa, 2000	245
11.2.	Työllisen työvoiman jakautuminen toimialoittain EU-maissa, 2000	245
11.3.	Maatilojen lukumäärä peltosuuruusluokan mukaan EU-maissa, 1997	246
11.4.	Maatalousmaan jakautuminen peltosuuruusluokan mukaan EU-maissa, 1997	247
11.5.	Viljelykasvien sadon korjattu ala EU-maissa, 2001	247
11.6.	Viljelykasvien hehtaarisadot EU-maissa, 2001	248
11.7.	Viljelykasvien kokonaissadot EU-maissa, 2001	248
11.8.	Eräiden vihannesten sadot EU-maissa, 2001	249
11.9.	Kotieläinten lukumäärä EU-maissa joulukuussa 2001	249
11.10.	Maidontuotanto sekä meijereissä valmistetun juuston, voin ja maitojauheen määrät EU-maissa, 2001	250
11.11.	Lihan ja kananmunien tuotanto EU-maissa, 2001	250
11.12.	Maatilojen lukumäärä viljelijän iän mukaan EU-maissa, 1997	251
11.13.	Metsämaa ja muut puustoalueet EU-maissa	251
11.14.	Luomutilojen lukumäärä EU-maissa sekä eräissä muissa Euroopan maissa, 1994 - 2001 ...	252
11.15.	Luomuviljelty ala EU-maissa sekä eräissä muissa Euroopan maissa, 1994 - 2001	253
11.16.	Eräiden elintarvikkeiden kulutus ja omavaraisuusaste EU-maissa, 1999	254
12.	KANSAINVÄLISIÄ MAATALOUSTILASTOJA	255
12.1.	Maankäytön jakautuminen eri maissa, 1999	256
12.2.	Pellonkäyttö eri maissa, 2000	258
12.3.	Kokonaissato eri maissa, 2000	260
12.4.	Kotieläinten lukumäärä eri maissa, 2000	262
12.5.	Väestö ja työvoima eri maissa, 2000	264

TABELLFÖRTECKNING

* ny tabell

1.	VÄDERFÖRHÅLLANDEN	51
1.1.	Den effektiva temperatursumman under växtperioden 2001 jämförd med medelvärdet under perioden 1961 - 1990 (%).....	52
1.2.	Nederbördsmängd under växtperioden 2001 jämförd (%) med medelvärdet under perioden 1961 - 1990 (%).....	52
2.	GÅRDSBRUKETS RESURSER	54
2.1.	Jordbruksfastigheter	54
2.1.1.	Antal lantbrukslägenheter inom olika åkerstorleksgrupper områdesvis år 2001 och i hela landet åren 1990 - 2001.....	56
2.1.2.	Antal lantbrukslägenheter inom olika åkerstorleksgrupper i hela landet åren 1993 - 2001 ..	58
2.1.3.	Lantbrukslägenheternas jorddisponering i hela landet åren 1995 - 2001.....	59
2.1.4.	Lantbrukslägenheternas jorddisponering områdesvis, 2001	60
2.1.5.	Lantbrukslägenheternas antal och jorddisponering enligt ägaregrupp, 2001.....	62
2.1.6.	Lantbrukslägenheternas åkerareal fördelad enligt ägaregrupp åren 1990 - 2001	63
2.1.7.*	Lantbrukslägenheternas medelåkerareal områdesvis år 2001 och i hela landet åren 1990 - 2001	64
2.1.8.	Lantbrukslägenheternas medelåkerareal enligt produktionsinriktning, 1993 - 2001.....	65
2.1.9.*	Antal lantbrukslägenheter enligt produktionsinriktning, 1990 - 2001.....	66
2.1.10.	Utförda täckdikningar åren 1997 - 2001 samt andelen täckdikad åker av hela åkerarealen 31.12.2001 områdesvis	67
2.1.11.	Beskogning av åker områdesvis, 1989 - 2001	68
2.1.12.	Lantbruks- och skogsbrukslägenheternas jorddisponering enligt ägaregrupp, 2001.....	69
2.1.13.	Lantbruks- och skogsbrukslägenheternas skogsareal enligt ägaregrupp och skatteklasser, 2001	70
2.1.14.	Den växtliga skogsmarkens enskilda ägande år 2001	70
2.1.15.	Skogsbruksmark enligt ägaregrupp i Södra Finland, Norra Finland och i hela landet åren 1992 - 2000 enligt riksskogstaxeringen	71
2.1.16.	Uppförda lantbruksbyggnader, 1999 - 2001.....	73
2.2.	Produktionsmedel och -insatser	75
2.2.1.	Antal nötkreatur områdesvis 1.5.2001 samt i hela landet åren 1984 - 2001	77
2.2.2.	Antal mjölkkor enligt besättningsstorleksgrupp områdesvis 1.5.2001	78
2.2.3.	Antal lantbrukslägenheter enligt besättningsstorleksgrupp områdesvis 1.5.2001	79
2.2.4.	Antal besättningar och djur inom kreaturskontrollverksamheten, 1985 - 2001.....	80
2.2.5.	Kor inom kreaturskontrollverksamheten per ras i hela landet, 1990 - 2001	80
2.2.6.	Antal svin områdesvis 1.5.2001 samt i hela landet åren 1990 - 2001	81
2.2.7.	Antal gödsvin enligt besättningsstorleksgrupp områdesvis 1.5.2001	82
2.2.8.	Lantbrukslägenheternas fördelning enligt antal svin områdesvis 1.5.2001	83
2.2.9.	Antal lantbrukslägenheter och svin enligt besättningsstorlek 1.5.2001.....	84
2.2.10.	Antal fjäderfän områdesvis 1.5.2001 samt i hela landet, 1990 - 2001.....	85
2.2.11.	Antal höns områdesvis enligt besättningsstorlek 1.5.2001	86
2.2.12.	Lantbrukslägenheternas fördelning enligt antal höns områdesvis 1.5.2001	87
2.2.13.	Antal får, getter och hästar områdesvis 1.5.2001 samt i hela landet, 1990 - 2001.....	88
2.2.14.	Antal hästar i hela landet, 1970 - 2001	89
2.2.15.	Specialiseringen av animalieproduktionen i hela landet åren 1990 - 2001	90
2.2.16.	Försäljning av de viktigaste lantbruksmaskinerna och andel av inhemska maskiner i försäljningen åren 1995 - 2001	91
2.2.17.	Produktion av foderblandningar, 1989 - 2001	92
2.2.18.	Mängden växtnäring i till lantbrukslägenheterna försålda konstgödselmedel, 1990/91 - 2001/2002.....	93

2.2.19.	Mängden växtnäring i försålda konstgödselmedel per odlad åkerhektar, 1990/91 - 2001/2002	93
2.2.20.	Försäljning av jordförbättringskalk i hela landet, 1990/1991 - 2001/2002	94
2.2.21.	Försäljning av bekämpningsmedel i hela landet, 1995 - 2001	95
3.	JORDBRUKSBEFOLKNING OCH ARBETSKRAFT	96
3.1.	Jordbruksbefolkningen och den fast avlönade arbetskraften efter kön och ålder, 2000	98
3.2.	Åldersstruktur och genomsnittsålder för jordbrukare områdesvis på av privatpersoner ägda lantbrukslägenheter, 2001	99
3.3.	Den sysselsatta arbetskraften i lantbruket efter kön och ålder, 1970 - 2000	100
3.4.	Antal på lantbrukslägenheterna arbetande brukare, jordbrukssammanslutningarnas delägare, familjemedlemmar och fast avlönade enligt arbetstimmar i jordbruket, 2000	101
3.5.	Antal beviljade avträdelsetöd enligt åldersklass, 1996 - 2001	102
3.6.	Olycksfall i gårdsbruket, 1995 - 2001	103
4.	GÅRDSBRUKETS PRODUKTION	105
4.1.	Växtodling	105
4.1.1.	Utnyttjad jordbruksareal åren 1996 - 2002	107
4.1.2.	Odlingsarealerna för spannmålsväxter områdesvis, 2001 - 2002	108
4.1.3.	Odlingsarealerna för potatis, sockerbeta, ärter och oljeväxter områdesvis, 2001 - 2002	109
4.1.4.	Odlingsarealerna för vallväxter, trädgårdsväxter och övriga växter områdesvis, 2001 - 2002	110
4.1.5.	Odlad areal, träda och övrig utnyttjad jordbruksareal områdesvis, 2001 - 2002	111
4.1.6.	Odlingsomfånget av några av de viktigaste odlingsväxtersorterna åren 1998 - 2001	112
4.1.7.	De viktigaste odlingsväxternas hektarskördar områdesvis, 2001 - 2002	114
4.1.8.	De viktigaste odlingsväxternas totalskördar områdesvis, 2001 - 2002	116
4.1.9.	Skörden av de viktigaste odlingsväxterna, 1990 - 2002	118
4.1.10.	Den klanderfria skördens andel, 1992 - 2002	119
4.1.11.	Skördeskadeareal och dess andel av den odlade åkerarealen områdesvis år 2001 samt i hela landet åren 1976 - 2001	120
4.1.12.	Lager, anskaffningen och förbrukningen av spannmål och potatis på gårdarna under ekonomiåren 2000/2001 och 2001/2002	121
4.1.13.	Arealerna av för försäljning odlade frilandsgronsaker områdesvis år 2001 samt i hela landet åren 1994 - 2001	123
4.1.14.	Odlingsarealer för viktigaste för försäljning odlade bär och frukter områdesvis år 2001 samt i hela landet åren 1990 - 2001	124
4.1.15.	För försäljning odlade grönsaker områdesvis år 2001 samt i hela landet åren 1995 - 2001	126
4.1.16.	Snittblommor produktion, 1995 - 2001	126
4.1.17.	För försäljning odlade prydnadsväxter i växthus områdesvis år 2001 samt i hela landet åren 1995 - 2001	127
4.1.18.	Skörden av äpplen, bär och grönsaker områdesvis år 2001 samt i hela landet åren 1995 - 2001	128
4.2.	Mjolkproduktion	130
4.2.1.	Produktion av mjölk områdesvis, 2001/2002	131
4.2.2.	Mjolkproduktionen i medeltal per ko, 1980 - 2001	132
4.2.3.	Mjolkproduktion, försäljning och förbrukning på lantbrukslägenheterna, 1980 - 2001	133
4.2.4.	Mjölkförädling åren 1993 - 2001	134
4.3.	Produktion av kött och ägg	136
4.3.1.	Antalet slaktade djur åren 1995 - 2001	137
4.3.2.	I slakterierna slaktade djurs medelslaktvikter åren 1995 - 2001	138
4.3.3.	Totalproduktionen av kött enligt djurslag i hela landet, 1979 - 2001	139
4.3.4.	Antal slaktade djur och produktionen av kött områdesvis år 2001	140
4.3.5.	Totalproduktion av ägg och produktion per höna åren 1975 - 2001	141

4.4.	Näringsar i anslutning till lantbruket.	142
4.4.1.	Antal pälstdjursfarmer samt skinnproduktion under försäljningssäsongerna 1981/82 - 2000/2001	144
4.4.2.	Fiskodlingsanstalternas antal och produktion, 1998 - 2001	145
4.4.3.	Fångsterna i det yrkesmässiga fisket, 2000 - 2001	146
4.4.4.	Antalet renägare och renar samt köttproduktionen, 1977/78 - 2001/2002.	147
4.4.5.	Honungsskörden och antal bisamhälle, 1980 - 2001	148
4.4.6.	Mängden naturbär och svampar, som levererats till affärerna områdesvis år 2001 och i hela landet åren 1980 - 2001	149
4.5.	Ekologisk jordbruksproduktion	150
4.5.1.	Antalet lägenheter som omfattas av kontrollsystemet för ekologisk jordbruksproduktion, 1990 - 2001	151
4.5.2.	Ekologiskt odlad produktionsareal, 1990 - 2001	152
4.5.3.	Åkeranvändning på lägenheter som omfattas av kontrollsystemet för ekologisk jordbruksproduktion, 1995 - 2001	153
5.	FÖRÄDLINGSINDUSTRI FÖR GÅRDSBRUKETS PRODUKTER	154
5.1.	Arbetsplatser inom industrigrenar som förädlar gårdbrukets produkter, värdet av tillverkade produkter och råvaror, 1991 - 2000	155
6.	GÅRDSBRUKETS LÖNER OCH PRISER.	158
6.1.	Löner.	158
6.1.1.	Lantbruksarbetarnas totaltimförtjänster enligt kön och arbetets art, 2000 och 2001	160
6.1.2.*	Skogsarbetares genomsnittliga dagsförtjänst i virkesproduktion och skogsvårdsarbete kvartalsvis, 1990 - 2001	161
6.1.3.	Genomsnittlig timförtjänst för timavlönade skogsarbetare kvartalsvis, 1990 - 2001	161
6.1.4.	Löntagarnas förtjänstnivåindex enligt näringsgren, 1995 - 2001	162
6.2.	Priser.	164
6.2.1.	Mjölakens producentprisbildning, 1996 - 2001	166
6.2.2.	Priser på jordbruksprodukter, 1996 - 2001	167
6.2.3.	Minutpriser på jordbruksprodukter, 1997 - 2001	168
6.2.4.	Prisindex för jordbruket, 1995 - 2001	169
6.2.5.	Prisindex för jordbruk och skogsbruk i hemmamarknadens olika distributionsleder och i utrikeshandeln, 1982 - 2001	170
6.2.6.	Konsumentprisindex, 1995 - 2001	177
6.2.7.	Rot- och leveranspriser i skogarna av privat natur, 1985 - 2001	178
6.2.8.	Rot- och leveranspriser i skogarna av privat natur områdesvis, 2001	179
7.	KONSUMTION OCH FÖRRÅD	181
7.1.	Konsumtion	181
7.1.1.	Konsumtionen av de viktigaste husdjurprodukterna, 1975 - 2001	183
7.1.2.	Konsumtion av några livsmedel per person, 1995 - 2001	184
7.1.3.	Självförsörjning av animalieprodukter, 1987 - 2001	185
7.1.4.	Självförsörjning av spannmål och socker, 1987 - 2001	185
7.1.5.	De viktigaste livsmedlens näringsbalanser, 2001	186
7.2.	Förråd.	190
7.2.1.	Mejeriernas och slakteriernas förråd av mejeriprodukter samt nöt- och svinkött vid årskiftet 1994 - 2000 samt månatligen 2001	191
7.2.2.	Förråden av de viktigaste sådeslagen och potatis på gårdarna i hela landet i juni 1994 - 2002	191
7.2.3.	Inhemsk industrins lager av spannmål vid årskiftet 1995 - 2001 samt månatligen 2001	192

8.	UTRIKESHANDELN.	193
8.1.	Mängden och värdet av jordbruksprodukternas import, 1995 - 2001	194
8.2.	Mängden och värdet av jordbruksprodukternas export, 1995 - 2001	196
8.3.	Mängden och värdet av övriga till gårdsbruket hörande produkters import, 1995 - 2001	198
8.4.	Mängden och värdet av övriga till gårdsbruket hörande produkters export, 1995 - 2001	199
8.5.	Mängden och värdet av jordbruksprodukternas import och export landsvis, 2001	200
9.	VÄRDET AV GÅRDSBRUKETS PRODUKTION OCH PENNINGSTRÖMMAR.	202
9.1.	Produktionens värde.	202
9.1.1.	Produktion och inkomstbildning inom lantbruket, 1990 - 2001	204
9.1.2.	Bruttobildning av fast kapital inom lantbruket, 1990 - 2001	205
9.1.3.	Företagarinkomster från jordbruk, 1990 - 2001	206
9.1.4.	Jordbrukets andel av vissa nationalekonomiska totalenheter, 1990 - 2001	206
9.2.	Lönsamhet och soliditet inom jordbruk och trädgårdsproduktion.	207
9.2.1.	Resultat av företag med jordbruks- och trädgårdsproduktion som huvudsyssla områdesvis år 2000 och i hela landet åren 1998 - 2000	209
9.2.2.	Resultat av företag med jordbruks- och trädgårdsproduktion som huvudsyssla år 2000 enligt produktionsinriktning	210
9.2.3.	Resultat av företag med jordbruks- och trädgårdsproduktion som huvudsyssla områdesvis och enligt lantbrukslägenhetsstorlek år 2000	211
9.2.4.	Resultat av företag med jordbruks- och trädgårdsproduktion som huvudsyssla enligt stöd-område och enligt produktionsinriktning år 2000	212
9.2.5.	Driftsresultat på bokföringsgårdar med ekologisk produktion år 2000	214
9.3.	Lantbrukets skattepliktiga inkomster och utgifter samt tillgångar och skulder	215
9.3.1.	Skattepliktiga inkomster och utgifter av lantbruket samt tillgångar och skulder per lägenhet efter lägenhetsstorleksklass och andelen av de totala inkomsterna, 2000	216
9.3.2.	Skattepliktiga inkomster och utgifter av lantbruket samt tillgångar och skulder, 1996 - 2000	219
9.4.	Jordbrukets stöd	220
9.4.1.	Beviljade EU-finansierade inkomststöd för lantbruks- och trädgårdsnärings, 1997 - 2001	222
9.4.2.	Beviljade nationellt inkomststöd för lantbruks- och trädgårdsnärings, 1995 - 2001	224
9.4.3.	Beviljade inkomststöd för lantbruks- och trädgårdsnärings enligt stödmottagarens juridiska form per stödår, 1998 - 2001	228
9.4.4.	Övriga utbetalda stöd av strukturstödtyp till lantbruks- och trädgårdsnärings enligt finansieringskälla, stödtyp och stödår, 1998 - 2001	229
9.5.	Lantbrukets och småföretagarverksamhetens finansieringsstöd	231
9.5.1.	Med medel ur gårdsbrukets utvecklingsfond beviljade statliga lån, 1999 - 2001	233
9.5.2.	Med medel ur gårdsbrukets utvecklingsfond beviljade bidrag, 1999 - 2001	234
9.5.3.	Räntestödslån beviljade enligt lagen om landsbygdsnärings och lagen om landsbygdsfinansiering, 1999 - 2001	235
9.5.4.	Totala kapitalbeloppet för några till gårdsbruket beviljade lån samt hela kreditbeståndet för jordbruk, skogsbruk och jakt, 1995 - 2001	236
10.	LANTBRUKET I NORDEN	237
10.1.	Antal lantbrukslägenheter efter storleken av åkerarealen, 2001	238
10.2.	Åkerjordens användning, 2001	238
10.3.	De viktigaste odlingsväxternas hektarskördar, 2001	239
10.4.	De viktigaste odlingsväxternas totalskördar, 2001	239
10.5.	Husdjur, 2001	240
10.6.	Produktion av mjölk, hönsägg och kött, 2001	240
10.7.	Förbrukning av handelsgödsel, 1999/2000 - 2000/2001	240

10.8.	Försäljning av bekämpningsmedel, 2001	241
10.9.	Produktiv skogsareal fördelad på ägaregrupper	241
10.10.	Konsumtion av några livsmedel per person, 2000	242
11.	LANTBRUKET I EU-LÄNDERNA	244
11.1.	Total areal och jordbruksareal i EU, 2000	245
11.2.	Sysselsättning fördelade på sektorer i EU, 2000	245
11.3.	Antal lantbrukslägenheter inom olika åkerstorleksgrupper i EU, 1997	246
11.4.	Jordbruksarealens fördelning enligt åkerstorleksgrupp i EU, 1997	247
11.5.	Skördad areal för odlingsväxter i EU, 2001	247
11.6.	Hektarskördar av odlingsväxter i EU, 2001	248
11.7.	Totalskördar av odlingsväxter i EU, 2001	248
11.8.	Skörd av vissa grönsaker i EU, 2001	249
11.9.	Antal husdjur i EU i december 2001	249
11.10.	Mjölproduktion och tillverkning av ost, smör och mjölkpulver i mejerier i EU, 2001	250
11.11.	Kött- och äggproduktion i EU, 2001	250
11.12.	Lantbrukslägenheternas antal enligt odlarens ålder i EU, 1997	251
11.13.	Skogsmark och annan skogsbärande mark i EU	251
11.14.	Antal ekogårdar i EU-länderna och vissa andra europeiska länder, 1994 - 2001	252
11.15.	Ekodlingsareal i EU-länderna och vissa andra europeiska länder, 1994 - 2001	253
11.16.	Konsumtion och självförsörjningsgrad för vissa livsmedel i EU, 1999	254
12.	INTERNATIONELLA LANTBRUKSSTATISTIKEN	255
12.1.	Jorddisponering i olika länder, 1999	256
12.2.	Åkerarealens användning i olika länder, 2000	258
12.3.	Totalskördens storlek i olika länder, 2000	260
12.4.	Antal husdjur i olika länder, 2000	262
12.5.	Befolkning och arbetskraft i olika länder, 2000	264

LIST OF TABLES

* new table

1.	CLIMATE	51
1.1.	<i>The effective temperature sum of the 2001 growing season compared with the mean for the seasons 1961 - 1990 (%)</i>	52
1.2.	<i>Rainfall of the 2001 growing season compared with the mean for the seasons 1961 - 1990 (%)</i>	52
2.	FARMING RESOURCES	55
2.1.	Farm estates	55
2.1.1.	<i>Number of farms by field area groups by Employment and Economic Development Centre, 2001 and in the whole country 1990 - 2001</i>	56
2.1.2.	<i>Number of farms by field area groups in the whole country in 1993 - 2001</i>	58
2.1.3.	<i>Land use on farms in the whole country in 1995 - 2001</i>	59
2.1.4.	<i>Land use on farms by Employment and Economic Development Centre and region, 2001</i> ..	60
2.1.5.	<i>Number of farms and use of land by owner category, 2001</i>	62
2.1.6.	<i>Distribution of the total area of arable land by owner group in 1990 - 2001</i>	63
2.1.7.*	<i>Average arable land area of farms by Employment and Economic Development Centre, 2001 and in the whole country, 1990 - 2001</i>	64
2.1.8.	<i>Average area of arable land of the farms by production sector, 1993 - 2001</i>	65
2.1.9.*	<i>Number of farms by production sector, 1990 - 2001</i>	66
2.1.10.	<i>Draining of fields in 1997 - 2001 and drained fields as percentage of total arable land by Rural Centre on 31.12.2001</i>	67
2.1.11.	<i>Afforestation of arable land by district, 1989 - 2001</i>	68
2.1.12.	<i>Land use on farms and forest estates by owner category, 2001</i>	69
2.1.13.	<i>Forest area on farms and forest estates by owner category and taxation classes, 2001</i>	70
2.1.14.	<i>Private ownership of the productive forest land in 2001</i>	70
2.1.15.	<i>Forestry land by owner category in South Finland, North Finland and in whole country in 1992 - 2000 according to the National Forest Inventory</i>	71
2.1.16.	<i>Farm buildings completed, 1999 - 2001</i>	73
2.2.	Means of production and inputs	76
2.2.1.	<i>Number of cattle by Employment and Economic Development Centre on 1.5.2001 and in the whole country, 1984 - 2001</i>	77
2.2.2.	<i>Number of dairy cows by herd size by Employment and Economic Development Centre on 1.5.2001</i>	78
2.2.3.	<i>Number of farms by herd size by Employment and Economic Development Centre on 1.5.2001</i>	79
2.2.4.	<i>Number of herds and animals included in milk recording, 1985 - 2001</i>	80
2.2.5.	<i>Cows included in milk recording by breed in the whole country, 1990 - 2001</i>	80
2.2.6.	<i>Number of pigs by Employment and Economic Development Centre on 1.5.2001 and in the whole country, 1990 - 2001</i>	81
2.2.7.	<i>Number of fattening pigs by size of pig herd by Employment and Economic Development Centre on 1.5.2001</i>	82
2.2.8.	<i>Number of farms by size of pig herd and Employment and Economic Development Centre on 1.5.2001</i>	83
2.2.9.	<i>Number of farms and pigs by size of pig herd on 1.5.2001</i>	84
2.2.10.	<i>Number of poultry by Employment and Economic Development Centre on 1.5.2001 and in the whole country, 1990 - 2001</i>	85
2.2.11.	<i>Number of hens by size of flock by Employment and Economic Development Centre on 1.5.2001</i>	86
2.2.12.	<i>Number of farms by size of flock by Employment and Economic Development Centre on 1.5.2001</i>	87

2.2.13.	<i>Number of sheep, goats and horses by Employment and Economic Development Centre on 1.5.2001 and in the whole country, 1990 - 2001</i>	88
2.2.14.	<i>Number of horses in the whole country, 1970 - 2001</i>	89
2.2.15.	<i>Specialization of animal production in the whole country in 1990 - 2001</i>	90
2.2.16.	<i>Sale of the most important agricultural machines and contribution of domestic products to sales, 1995 - 2001</i>	91
2.2.17.	<i>Manufacture of feed mixtures, 1989 - 2001</i>	92
2.2.18.	<i>Sales of fertilizers to farms, 1990/91 - 2001/2002</i>	93
2.2.19.	<i>Quantity of plant nutrients sold in fertilizers per hectare of cultivated land, 1990/91 - 2001/2002</i>	93
2.2.20.	<i>Sale of lime for soil improvement in the whole country, 1990/91 - 2001/2002</i>	94
2.2.21.	<i>Sale of pesticides in the whole country, 1995 - 2001</i>	95
3.	FARM POPULATION AND LABOUR FORCE	97
3.1.	<i>Farm population and the workers in permanent employment by sex and age, 2000</i>	98
3.2.	<i>Age distribution and average age of farmers by area on privately owned farms, 2001</i>	99
3.3.	<i>The employed labour force in agriculture by sex and age, 1970 - 2000</i>	100
3.4.	<i>Number of farmers, joint owners of farming enterprises, family members and permanently employed persons working on farms according to number of hours worked in agriculture, 2000</i>	101
3.5.	<i>Number of farm closure allowances by age, 1996 - 2001</i>	102
3.6.	<i>Injuries on farms, 1995 - 2001</i>	103
4.	AGRICULTURAL PRODUCTION	106
4.1.	Crop production	106
4.1.1.	<i>Utilized agricultural area in 1996 - 2002</i>	107
4.1.2.	<i>Areas under cereals by Employment and Economic Development Centre, 2001 - 2002</i>	108
4.1.3.	<i>Areas under potatoes, sugar beet, peas and rape for oilseed by Employment and Economic Development Centre, 2001 - 2002</i>	109
4.1.4.	<i>Areas under grasses, horticultural crops and other crops by Employment and Economic Development Centre, 2001 - 2002</i>	110
4.1.5.	<i>Cultivated area, fallow and other utilized agricultural area by Employment and Economic Development Centre, 2001 - 2002</i>	111
4.1.6.	<i>Areas under the most important crop varieties in 1998 - 2001</i>	112
4.1.7.	<i>Yields per hectare of the most important crops by Employment and Economic Development Centre, 2001 - 2002</i>	114
4.1.8.	<i>Total yields of the most important crops by Employment and Economic Development Centre, 2001 - 2002</i>	116
4.1.9.	<i>Per hectare and total yields of the most important crops, 1990 - 2002</i>	118
4.1.10.	<i>Percentage of crop of good quality, 1992 - 2002</i>	119
4.1.11.	<i>Area of crop damage and proportion of total productive arable land by Employment and Economic Development Centre in 2001 and in the whole country, 1976 - 2001</i>	120
4.1.12.	<i>Stores, supply and use of grain and potatoes on farms during the economic years 2000/2001 and 2001/2002</i>	121
4.1.13.	<i>Areas of outdoor vegetables grown for sale by Employment and Economic Development Centre in 2001 and in the whole country, 1994 - 2001</i>	123
4.1.14.	<i>Cultivation areas of the main berries and fruit grown for sale by Employment and Economic Development Centre in 2001 and in the whole country, 1990 - 2001</i>	124
4.1.15.	<i>Greenhouse vegetables grown for sale by Employment and Economic Development Centre in 2001 and in the whole country, 1995 - 2001</i>	126
4.1.16.	<i>Cultivation of cut flowers, 1995 - 2001</i>	126
4.1.17.	<i>Greenhouse flowers and ornamental plants grown for sale by Employment and Economic Development Centre in 2001 and in the whole country, 1995 - 2001</i>	127
4.1.18.	<i>Yields of apple trees, berry bushes and vegetables by Employment and Economic Development Centre in 2001 and in the whole country, 1995 - 2001</i>	128

4.2.	<i>Milk production</i>	130
4.2.1.	<i>Production of milk by Employment and Economic Development Centre, 2001/2002</i>	131
4.2.2.	<i>Average yield per cow, 1980 - 2001</i>	132
4.2.3.	<i>Production, sales and use of milk on farms, 1980 - 2001</i>	133
4.2.4.	<i>Milk processing in 1993 - 2001</i>	134
4.3.	<i>Meat and egg production</i>	136
4.3.1.	<i>Number of animals slaughtered in 1995 - 2001</i>	137
4.3.2.	<i>Average carcass weights of animals slaughtered in slaughterhouses in 1995 - 2001</i>	138
4.3.3.	<i>Total meat production by species in the whole country, 1979 - 2001</i>	139
4.3.4.	<i>Number of animals slaughtered and meat production by Employment and Economic Development Centre and by support area, 2001</i>	140
4.3.5.	<i>Total egg production and production per hen, 1975 - 2001</i>	141
4.4.	<i>Other farm-related production</i>	143
4.4.1.	<i>Number of fur farms and pelt production in marketing years 1981/82 - 2000/2001</i>	144
4.4.2.	<i>Number and production of fish farms and hatcheries, 1998 - 2001</i>	145
4.4.3.	<i>Catches in professional fishery, 2000 - 2001</i>	146
4.4.4.	<i>Number of reindeer owners and reindeers and production of meat, 1977/78 - 2001/02</i>	147
4.4.5.	<i>Honey yield and number of bee colonies in the whole country, 1980 - 2001</i>	148
4.4.6.	<i>Flow of wild berries and mushrooms to market, by region in 2001 and in the whole country, 1980 - 2001</i>	149
4.5.	<i>Organic farming</i>	150
4.5.1.	<i>Number of farms covered by organic farming inspection system, 1990 - 2001</i>	151
4.5.2.	<i>Organic production area, 1990 - 2001</i>	152
4.5.3.	<i>Use of arable land on farms covered by organic farming inspection system, 1995 - 2001</i>	153
5.	<i>PROCESSING INDUSTRY FOR FARM PRODUCTS</i>	154
5.1.	<i>Working places in processing industry for farm products, values of manufactured products and consumed raw materials, 1991 - 2000</i>	155
6.	<i>FARM WAGES AND PRICES</i>	159
6.1.	<i>Wages</i>	159
6.1.1.	<i>Total hourly earnings of wage earners in agriculture according to sex and type of work, 2000 and 2001</i>	160
6.1.2.*	<i>Average daily earnings of lumbermen and forestry workers, quarterly 1990 - 2001</i>	161
6.1.3.	<i>Average hourly earnings of forest workers on hourly wages quarterly, 1990 - 2001</i>	161
6.1.4.	<i>Wage and salary indices by industrial sector, 1995 - 2001</i>	162
6.2.	<i>Prices</i>	165
6.2.1.	<i>Breakdown of the producer price of milk, 1996 - 2001</i>	166
6.2.2.	<i>Prices of agricultural products, 1996 - 2001</i>	167
6.2.3.	<i>Retail prices of agricultural products, 1997 - 2001</i>	168
6.2.4.	<i>Price indices for agriculture, 1995 - 2001</i>	169
6.2.5.	<i>Price indices for agriculture and forestry at different distribution levels of domestic markets and in foreign trade, 1982 - 2001</i>	170
6.2.6.	<i>Consumer price index, 1995 - 2001</i>	177
6.2.7.	<i>Average stumpage and delivery prices in private forests, 1985 - 2001</i>	178
6.2.8.	<i>Average stumpage and delivery prices in private forests by district, 2001</i>	179
7.	<i>CONSUMPTION AND STOCKS</i>	182
7.1.	<i>Consumption</i>	182
7.1.1.	<i>Consumption of the main livestock products, 1975 - 2001</i>	183

7.1.2.	<i>Consumption of selected food commodities per capita, 1995 - 2001</i>	184
7.1.3.	<i>Self-sufficiency in livestock products, 1987 - 2001</i>	185
7.1.4.	<i>Self-sufficiency in cereals and sugar, 1987 - 2001</i>	185
7.1.5.	<i>Balance sheets for the most important food commodities, 2001</i>	186
7.2.	Stocks	190
7.2.1.	<i>Dairy products, beef and pork in stocks of dairies and abattoirs at end of years 1994 - 2000 and monthly in 2001</i>	191
7.2.2.	<i>The most important cereals and potatoes in stocks on farms in the whole country in June, 1994 - 2002</i>	191
7.2.3.	<i>Stocks of grain of domestic industry at end of years 1995 - 2001 and monthly in 2001</i>	192
8.	FOREIGN TRADE	193
8.1.	<i>Imports of agricultural products, 1995 - 2001</i>	194
8.2.	<i>Exports of agricultural products, 1995 - 2001</i>	196
8.3.	<i>Imports volume and value of other farm-related products, 1995 - 2001</i>	198
8.4.	<i>Exports volume and value of other farm-related products, 1995 - 2001</i>	199
8.5.	<i>Imports and exports of agricultural products by country, 2001</i>	200
9.	VALUE OF PRODUCTION AND MONEY FLOW IN FARMING	203
9.1.	Value of production	203
9.1.1.	<i>Production and generation of income of the agricultural industry, 1990 - 2001</i>	204
9.1.2.	<i>Gross fixed capital formation of the agricultural industry, 1990 - 2001</i>	205
9.1.3.	<i>Entrepreneurial income from agriculture, 1990 - 2001</i>	206
9.1.4.	<i>Share of agriculture in selected national economy aggregates, 1990 - 2001</i>	206
9.2.	Profitability and solvency of agriculture and horticulture	208
9.2.1.	<i>Results of full-time agricultural and horticultural enterprises by region in 2000 and in the whole country in 1998 - 2000</i>	209
9.2.2.	<i>Results of full-time agricultural and horticultural enterprises by production sector in 2000</i>	210
9.2.3.	<i>Results of full-time agricultural and horticultural enterprises by regions and by size groups of farms in 2000</i>	211
9.2.4.	<i>Results of full-time agricultural and horticultural enterprises by support area and by production sector in 2000</i>	212
9.2.5.	<i>The economic results of bookkeeping farms engaged in organic production in 2000</i>	214
9.3.	Taxable income and expenditures, assets and liabilities of farms	215
9.3.1.	<i>Taxable income and expenditure, and assets and liabilities, per agricultural holding by farm size and as % of total income, 2000</i>	216
9.3.2.	<i>Taxable income and expenditure, and assets and liabilities in agriculture, 1996 - 2000</i>	219
9.4.	Agricultural subsidies	221
9.4.1.	<i>EU-funded income support granted for agriculture and horticulture, 1997 - 2001</i>	222
9.4.2.	<i>National income support granted for agriculture and horticulture, 1995 - 2001</i>	224
9.4.3.	<i>Income support paid for agriculture and horticulture, by legal status of recipient and support year, 1998 - 2001</i>	228
9.4.4.	<i>Other structural-type support paid for agriculture and horticulture, by financing source, support type and support year, 1998 - 2001</i>	229
9.5.	Farm and small-scale entrepreneurial activity financing aid	232
9.5.1.	<i>State loans granted from funds of the Development Fund of Agriculture and Forestry, 1999 - 2001</i>	233
9.5.2.	<i>Subsidies granted from funds of the Development Fund of Agriculture and Forestry, 1999 - 2001</i>	234

9.5.3.	<i>Interest support loans granted under the Act on Rural Industries and the Act on Rural Industries Financing 1999-2001</i>	235
9.5.4.	<i>Stock of selected loans granted to agriculture and the total credit stock outstanding for agriculture, forestry and hunting, 1995 - 2001</i>	236
10.	<i>NORDIC AGRICULTURE</i>	237
10.1.	<i>Number of farms by size of arable land, 2001</i>	238
10.2.	<i>Use of arable land, 2001</i>	238
10.3.	<i>Yields per hectare of the most important crops, 2001</i>	239
10.4.	<i>Total yields of the most important crops, 2001</i>	239
10.5.	<i>Livestock, 2001</i>	240
10.6.	<i>Production of milk, eggs and meat, 2001</i>	240
10.7.	<i>Consumption of fertilizers, 1999/2000 - 2000/2001</i>	240
10.8.	<i>Sales of pesticides, 2001</i>	241
10.9.	<i>Productive forest area by owner groups</i>	241
10.10.	<i>Consumption of selected food commodities per capita, 2000</i>	242
11.	<i>AGRICULTURE IN EU COUNTRIES</i>	244
11.1.	<i>Total and agricultural area by main category in the European Union, 2000</i>	245
11.2.	<i>Civilian employment by sector of activity in the European Union, 2000</i>	245
11.3.	<i>Number of farms by field area groups in the European Union, 1997</i>	246
11.4.	<i>Agricultural area by size classes in the European Union, 1997</i>	247
11.5.	<i>Harvested area of crops in the European Union, 2001</i>	247
11.6.	<i>Yields per hectare of the crops in the European Union, 2001</i>	248
11.7.	<i>Total yields of the crops in the European Union, 2001</i>	248
11.8.	<i>Harvested production of selected fresh vegetables in the European Union, 2001</i>	249
11.9.	<i>Number of livestock in the European Union in December 2001</i>	249
11.10.	<i>Production of milk and cheese, butter and milk powder quantities produced in dairies in the European Union, 2001</i>	250
11.11.	<i>Meat and eggs production in the European Union, 2001</i>	250
11.12.	<i>Number of holdings by farmer's age in the European Union, 1997</i>	251
11.13.	<i>Forest and other wooded area in the European Union</i>	251
11.14.	<i>Number of organic farms in the EU and certain other European countries, 1994 - 2001</i> ...	252
11.15.	<i>Organically farmed area in the EU and certain other European countries, 1994 - 2001</i> ...	253
11.16.	<i>Human consumption and self sufficiency for certain food products in the European Union, 1999</i>	254
12.	<i>INTERNATIONAL AGRICULTURAL STATISTICS</i>	255
12.1.	<i>Land use in different countries, 1999</i>	256
12.2.	<i>Use of arable land in different countries, 2000</i>	258
12.3.	<i>Total yield in different countries, 2000</i>	260
12.4.	<i>Number of livestock in different countries, 2000</i>	262
12.5.	<i>Population and labour force in different countries, 2000</i>	264

Maatilatilastollisesta vuosikirjasta 2002 on poistettu seuraavat edellisen vuosikirjan taulukot:

- 2.1.8. Keskimääräinen pelto- ja metsäala yli 2 peltohehtaarin maataloilla alueittain, 1997 - 2000
- 10.6. Maataloustraktoreiden ja leikkuuimureiden lukumäärä, 1995 - 1999

Följande tabeller i 2001 års utgåva av årsboken har utelämnats år 2002:

- 2.1.8. Medelåker- och skogsareal av lantbrukslägenheter med minst 2 ha åker områdesvis, 1997 - 2000
- 10.6. Antal jordbrukstraktorer och skördetröskor, 1995 - 1999

The following tables in the 2001 yearbook have been omitted:

- 2.1.8. *Average field and forest area on farms with 2 or more ha arable land by Employment and Economic Development Centre, 1997 - 2000*
- 10.6. *Number of farm tractors and combined harvesters, 1995 - 1999*

1. Maatilat peltosuuruusluokittain 1990 - 2001

Antal lantbrukslägenheter enligt åkerstorleksgrupper 1990 - 2001

Number of farms by field area group 1990 - 2001

kpl - st - number

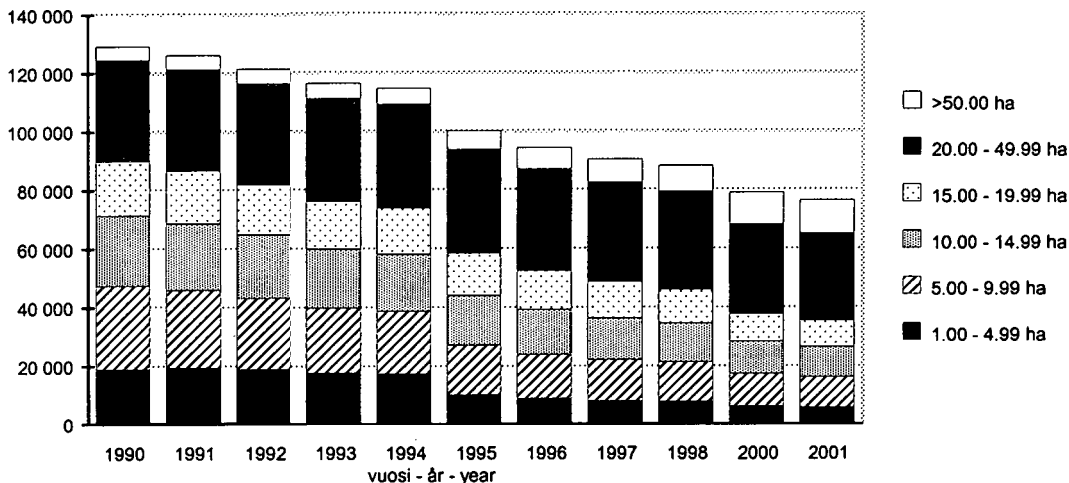

2. Maatilojen maankäyttölajit alueittain 2001

Lantbrukslägenheternas jorddisponering enligt distrikt 2001

Land use on farms by district 2001

TE-keskus - TE-centralen - Employment and Economic Development Centre

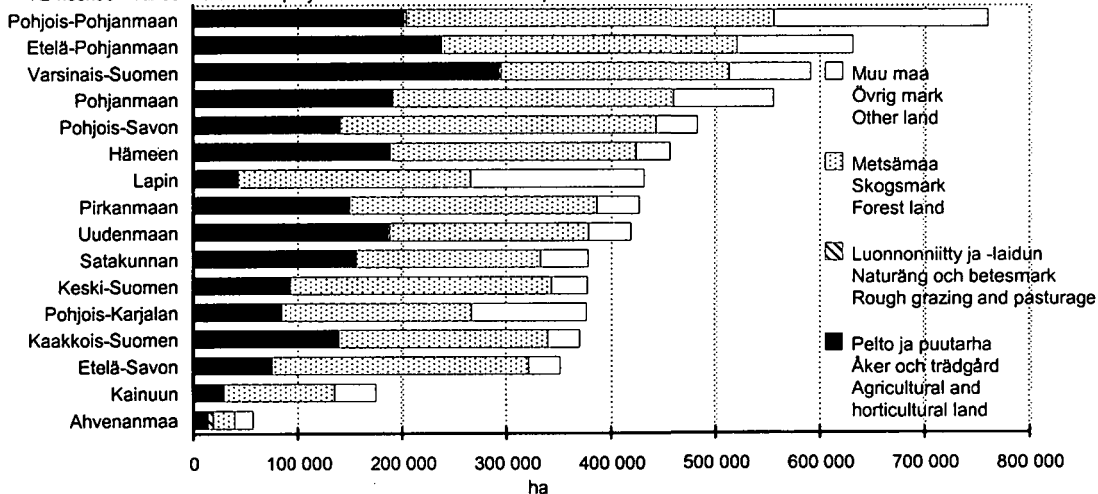

3. Maatilojen lukumäärä omistajaryhmittäin 2001
Antal lantbrukslägenheter enligt ägaregrupp 2001
Number of farms by owner group 2001

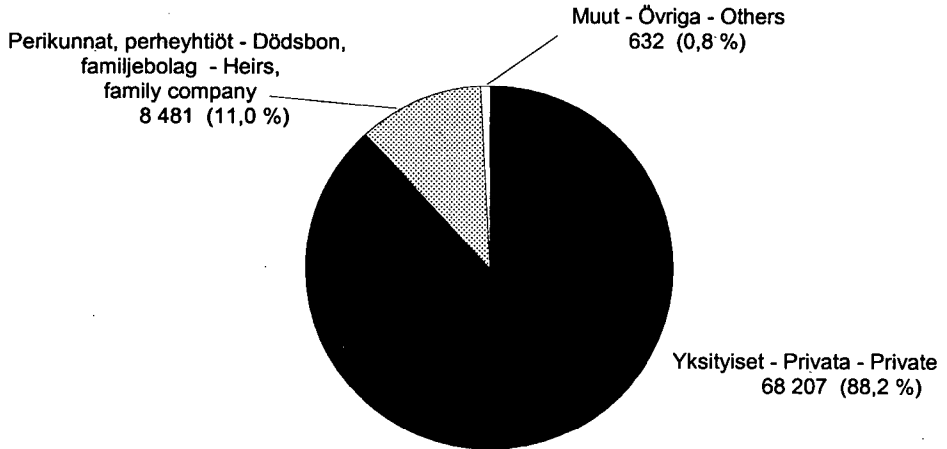

4. Maatilojen peltoalan jakauma omistajaryhmittäin 2001
Lantbrukslägenheternas åkerareal fördelad enligt ägaregrupp 2001
Distribution of the total area of farms by owner group 2001

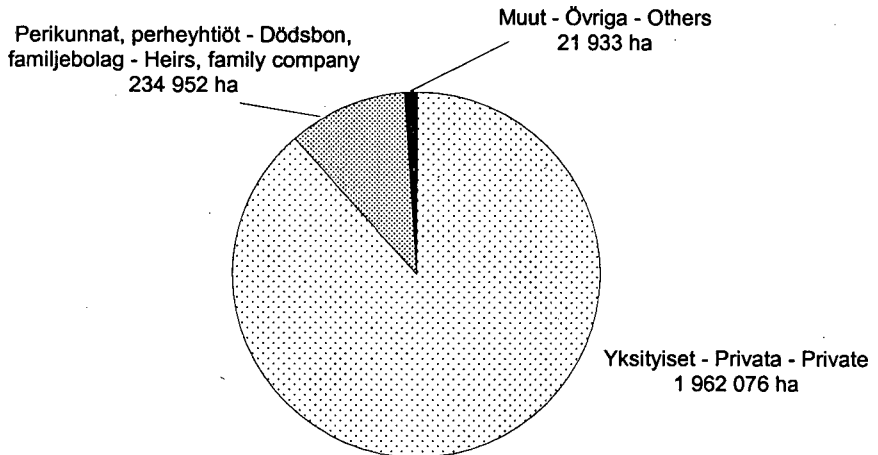

5. Viljelijöiden keski-ikä alueittain 2001
Jordbrukarnas genomsnittsålder enligt distrikt 2001
Average age of farmers by district 2001

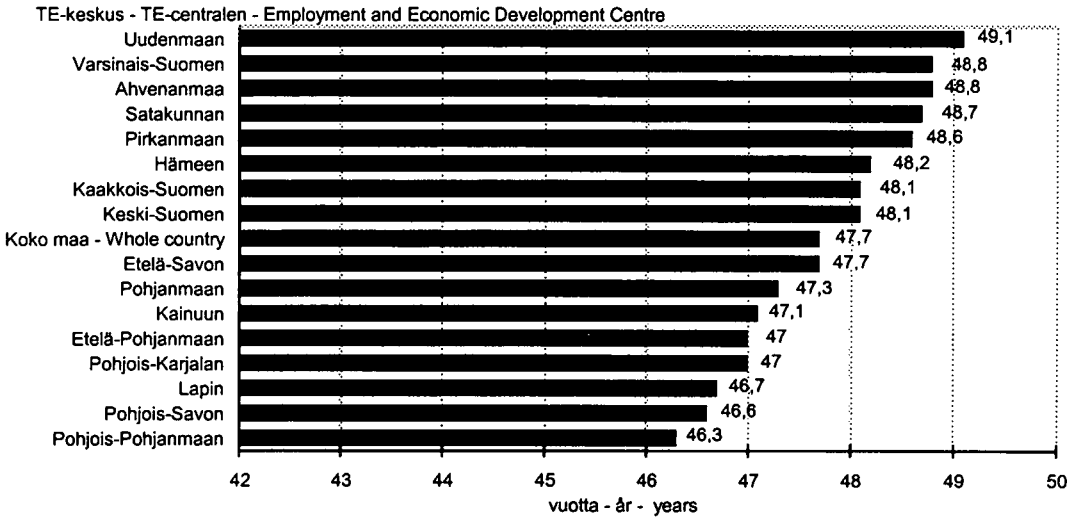

6. Keskipeltoala alueittain 2001
Medelåkerareal enligt distrikt 2001
Average area of arable land by district 2001

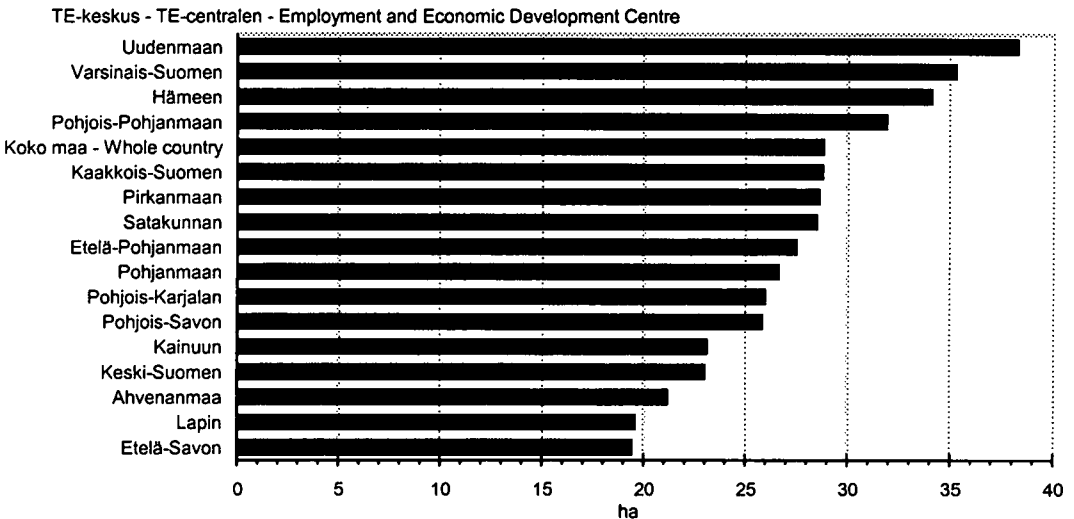

7. Tuotantotoimintaa harjoittavat maatilat 2001
Lantbrukslägenheter som betriver produktionsverksamhet 2001
Farms engaged in production 2001

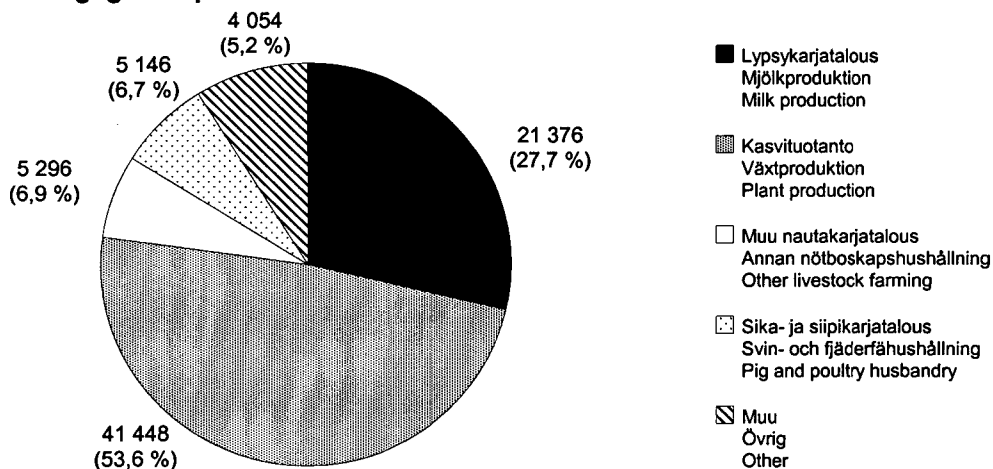

8. Maatilat tuotantosuunnittain 1990 - 2001
Antal lantbrukslägenheter enligt produktionsverksamhet 1990 - 2001
Number of farms by production sector 1990 - 2001

tiloja, kpl - lägenheter, st - farms, number

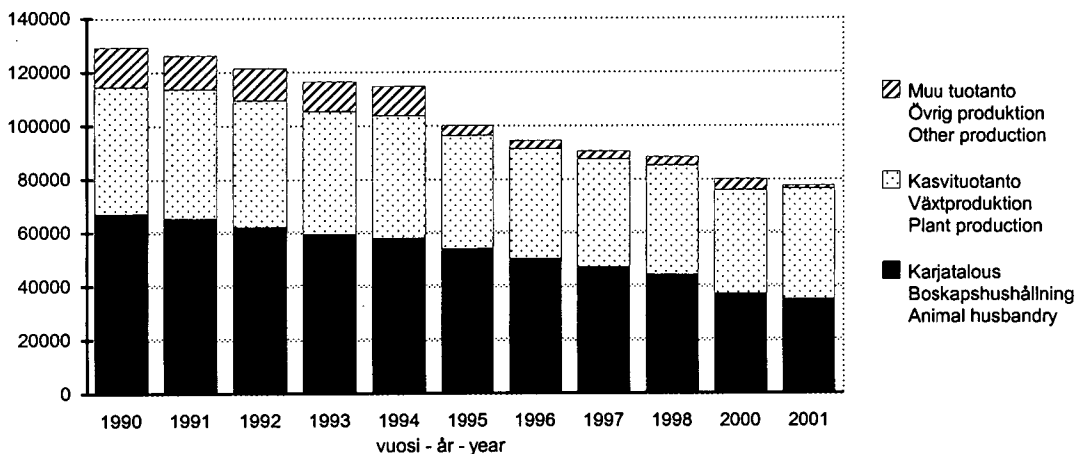

9. Nautaeläinten ja sikojen lukumäärä 1965 - 2001
Antal nötkreatur och svin 1965 - 2001
Number of cattle and pigs 1965 - 2001

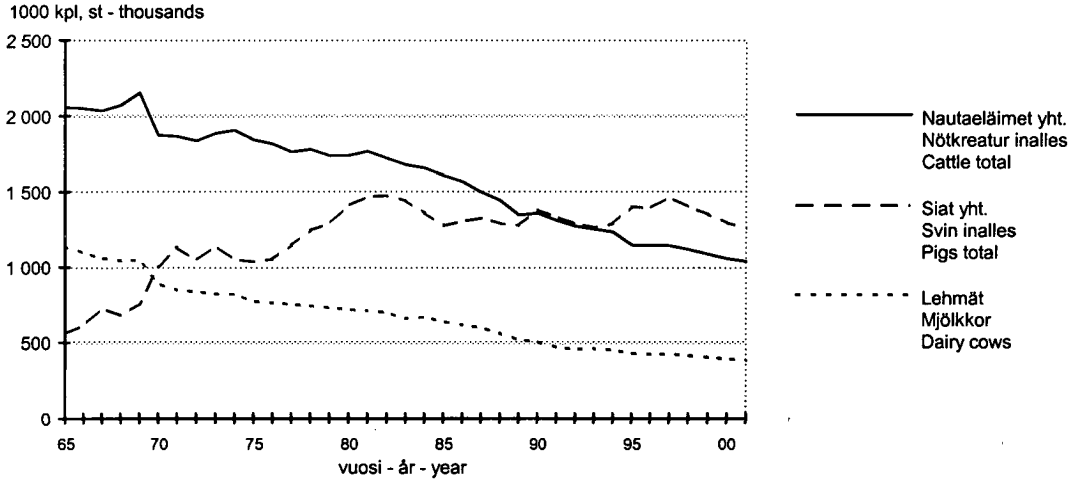

10. Lampaiden ja hevosten lukumäärä 1965 - 2001
Antal får och hästar 1965 - 2001
Number of sheep and horses 1965 - 2001

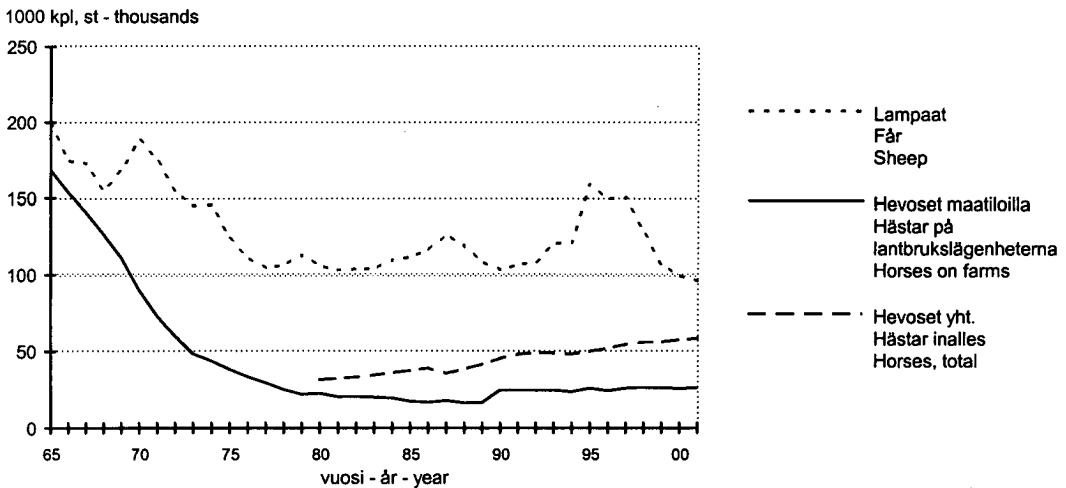

11. Nautaeläinten lukumäärä alueittain 2001

Antal nötkreatur enligt distrikt 2001

Number of cattle by district 2001

TE-keskus - TE-centralen - Employment and Economic Development Centre

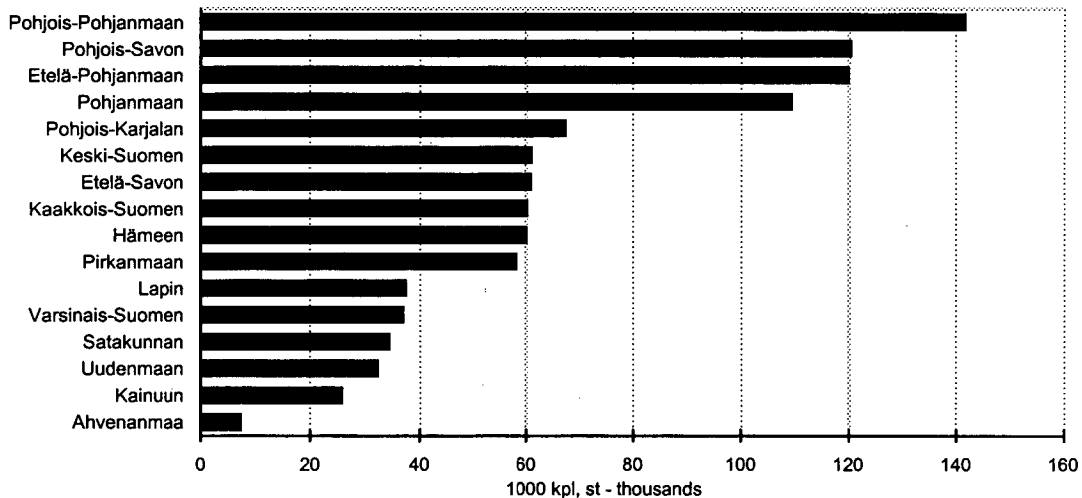

12. Sikojen lukumäärä alueittain 2001

Antal svin enligt distrikt 2001

Number of pigs by district 2001

TE-keskus - TE-centralen - Employment and Economic Development Centre

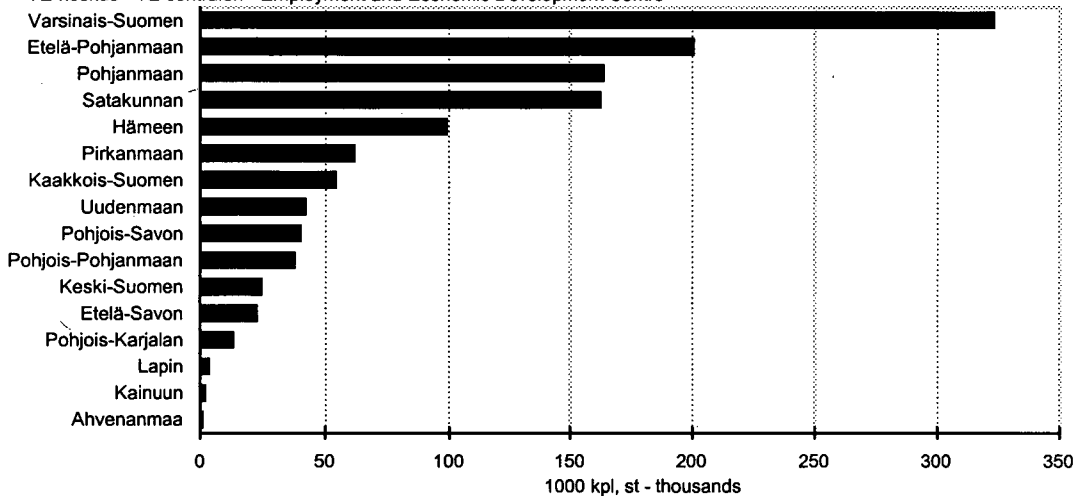

Kartat
Kartor
Maps

Työvoima- ja elinkeinokeskukset
Arbetskrafts- och näringscentraler
*Employment and Economic
 Development Centres*

- 1 Uudenmaan – Nylands
- 2 Varsinais-Suomen
– Egentliga Finlands
- 3 Satakunnan – Satakunta
- 4 Hämeen – Tavastlands
- 5 Pirkanmaan – Birkalands
- 6 Kaakkois-Suomen
– Sydöstra Finlands
- 7 Etelä-Savon –
– Södra Savolax
- 8 Pohjois-Savon
– Norra Savolax
- 9 Pohjois-Karjalan
– Norra Karelen
- 10 Keski-Suomen
– Mellersta Finlands
- 11 Etelä-Pohjanmaan
– Södra Österbottens
- 12 Pohjanmaan – Österbottens
- 13 Pohjois-Pohjanmaan
– Norra Österbottens
- 14 Kainuun – Kajanalands
- 15 Lapin – Lapplands

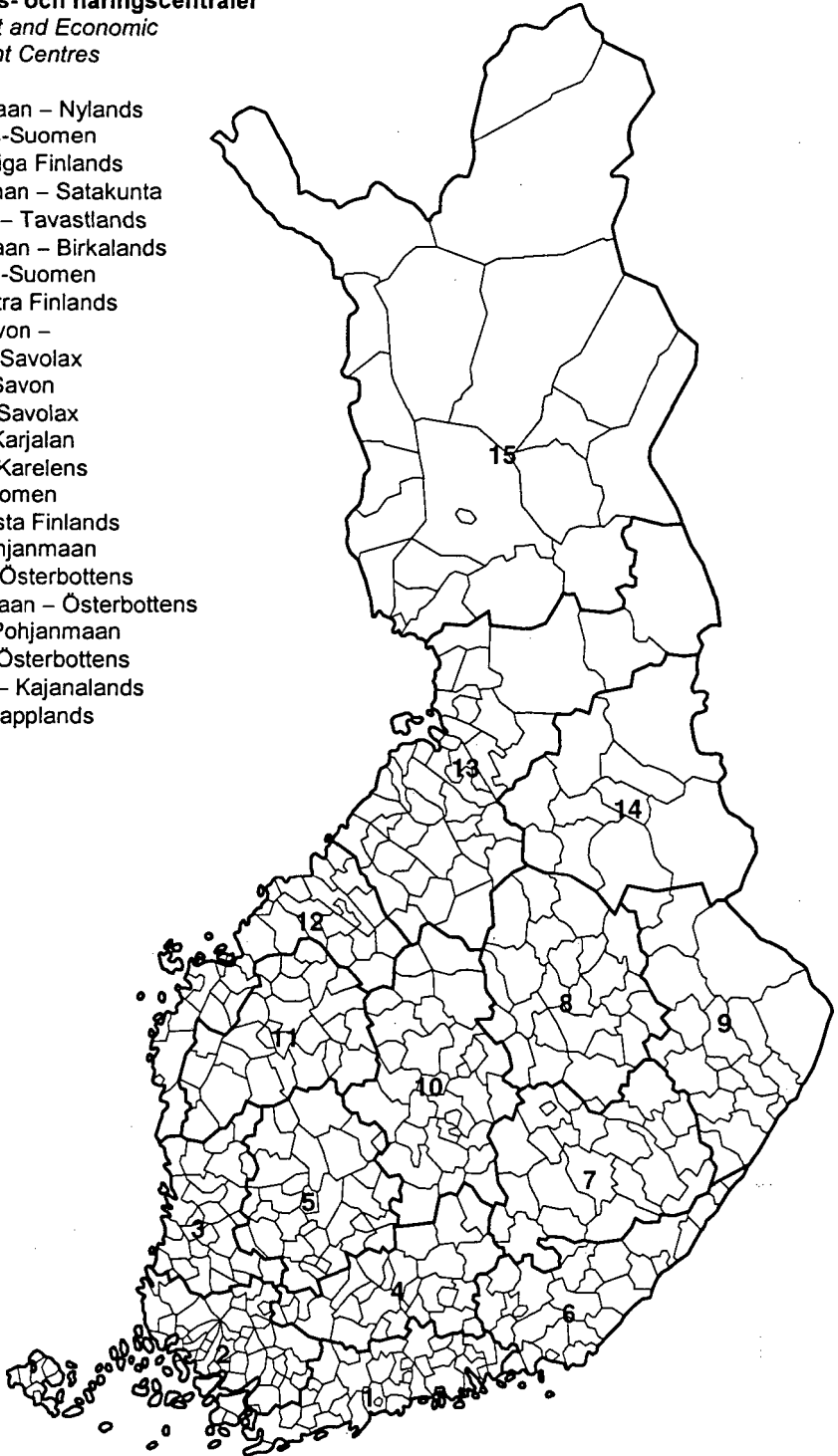

Maaseutukeskukset
Landsbygdscentraler
Rural Centres

- 1 Uudenmaan
- 2 Nylands Svenska
Lantbrukssällskapet
- 3 Farma
- 4 Finska Hushållningssällskapet
- 5 Satakunnan
- 6 Pirkanmaan
- 8 Hämeen
- 9 Kymenlaakson
- 10 Etelä-Karjalan
- 11 Etelä-Savon
- 12 Pohjois-Savon
- 13 Pohjois-Karjalan
- 14 Keski-Suomen
- 15 Etelä-Pohjanmaan
- 16 Österbottens Svenska
Lantbrukssällskapet
- 17 Keski-Pohjanmaan
- 18 Oulun
- 19 Kainuun
- 20 Lapin

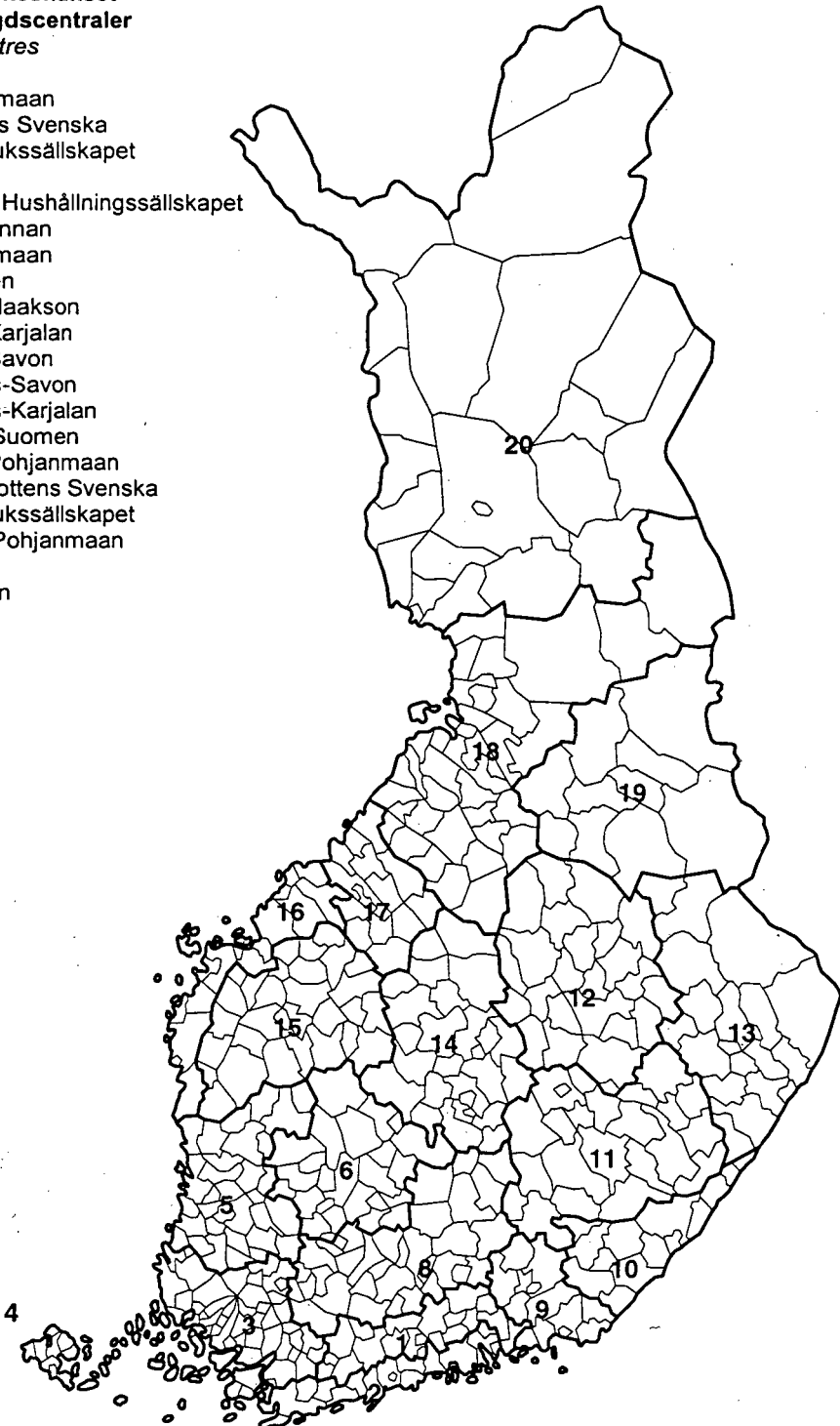

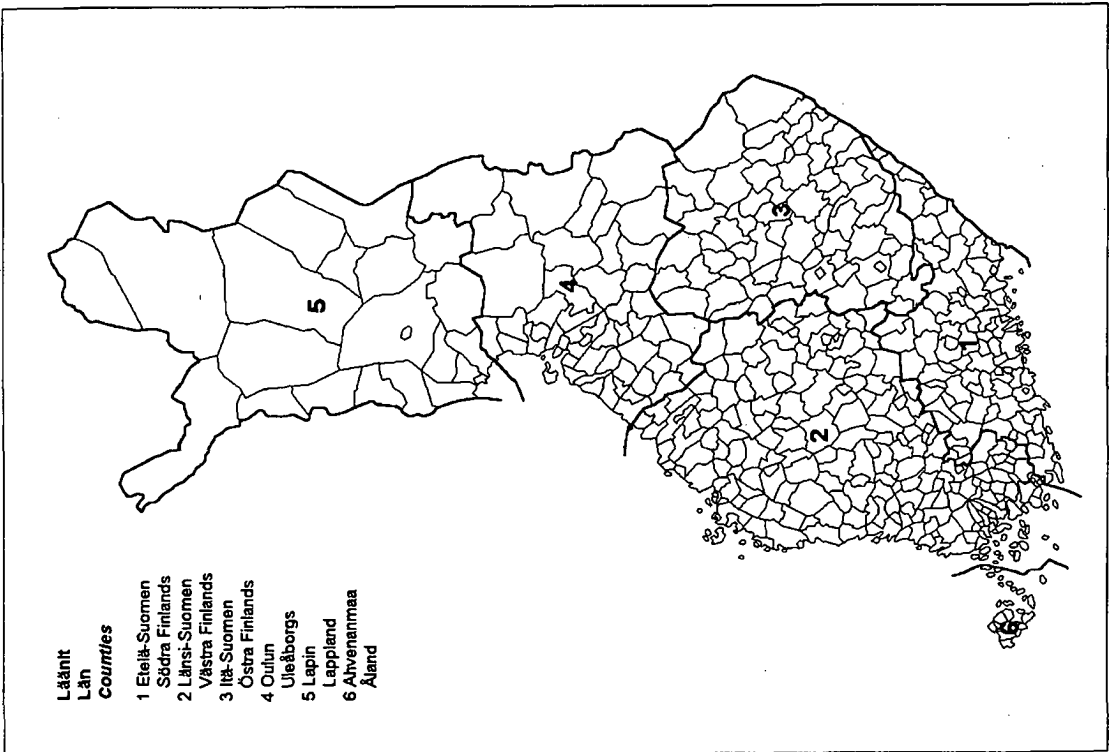
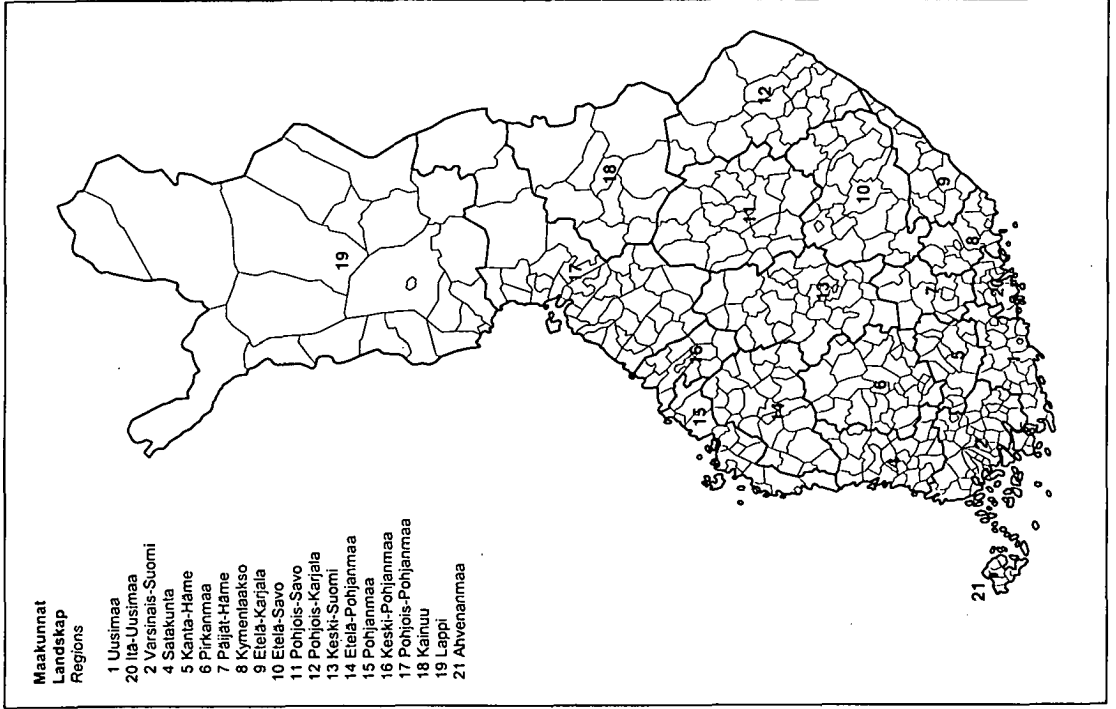

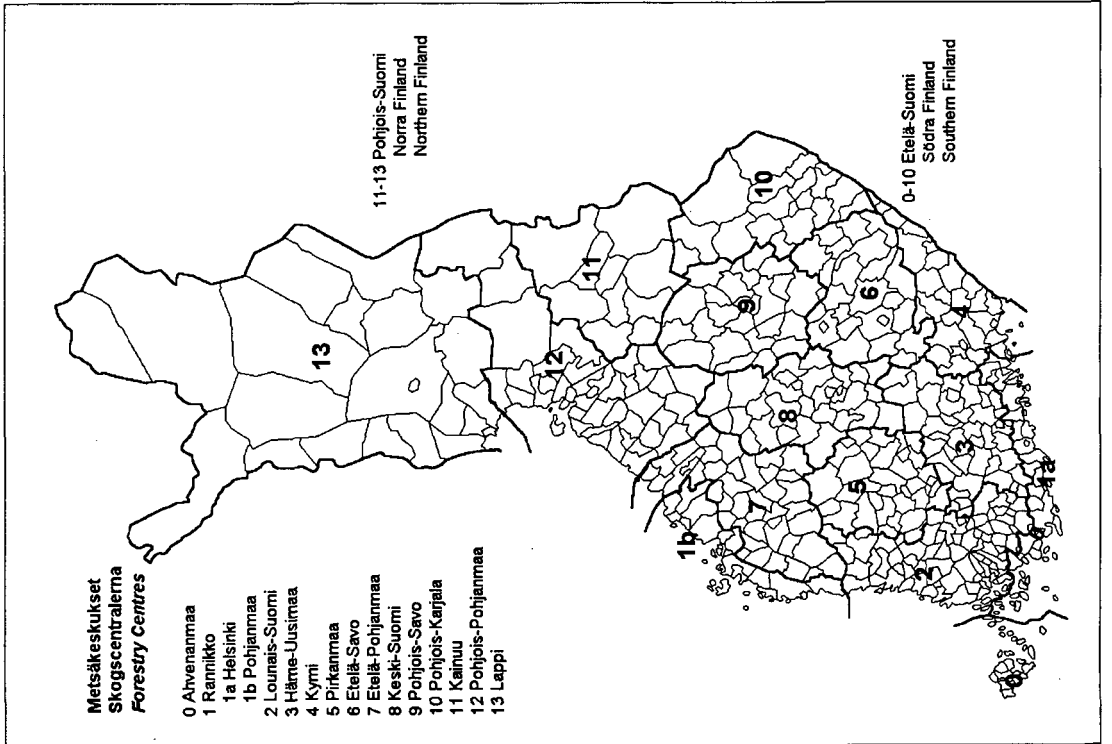
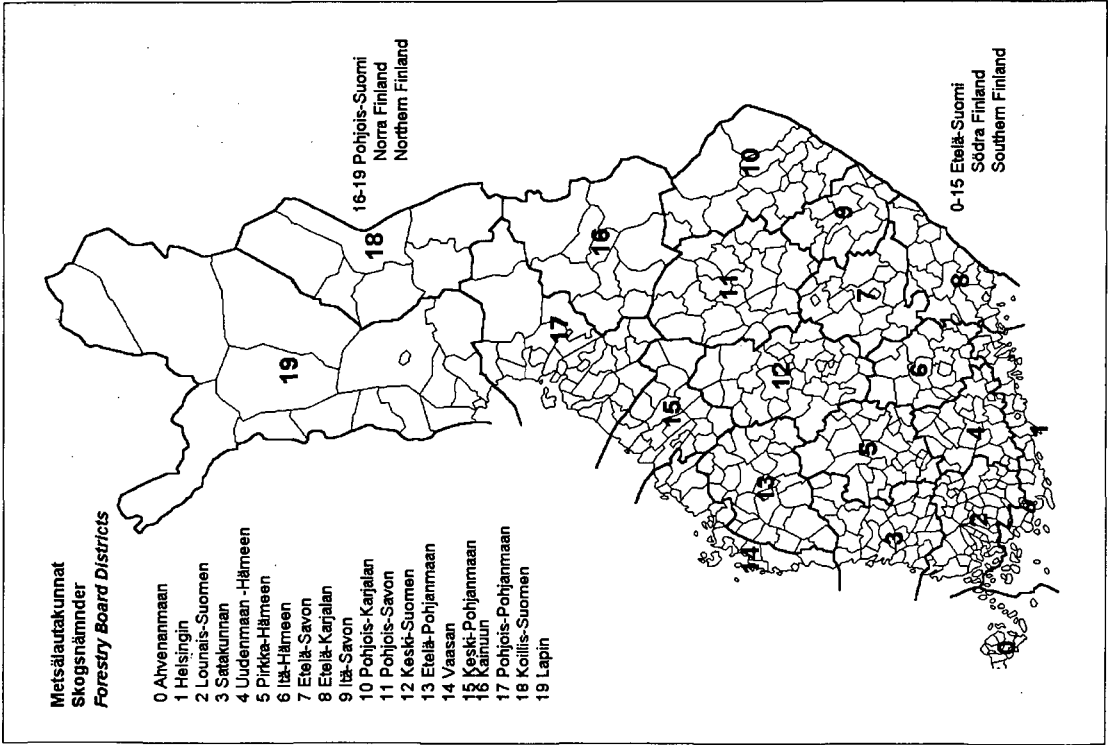

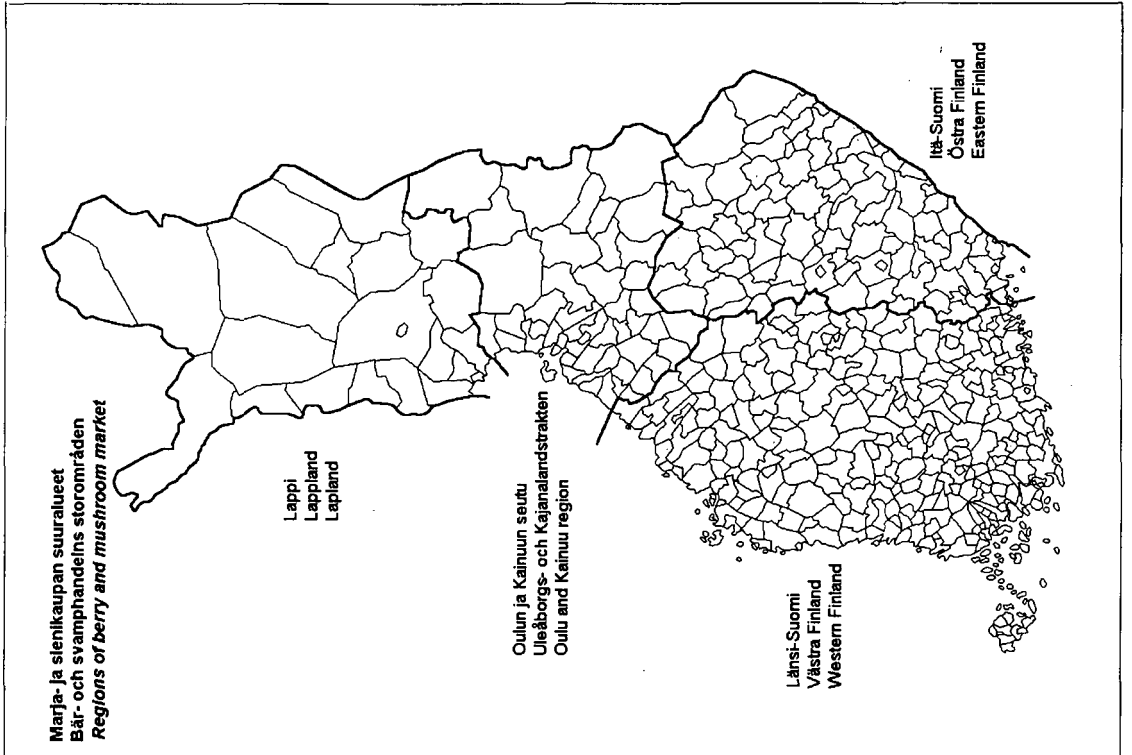
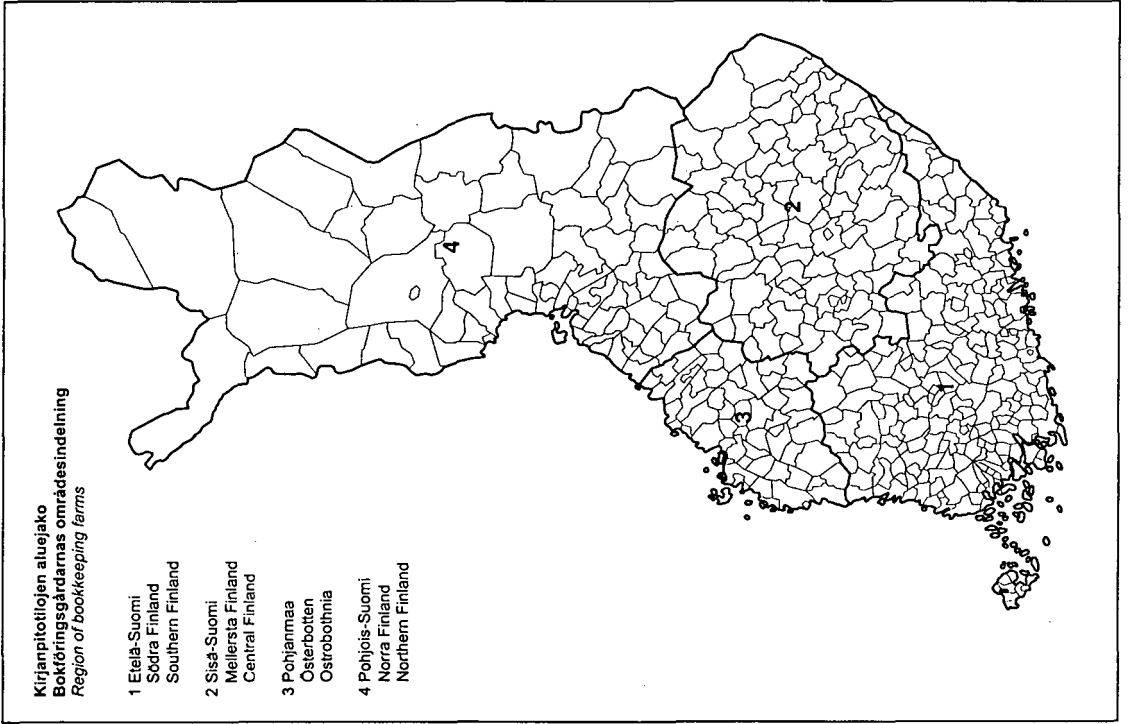

Tukialueet
Stödområden
Support areas

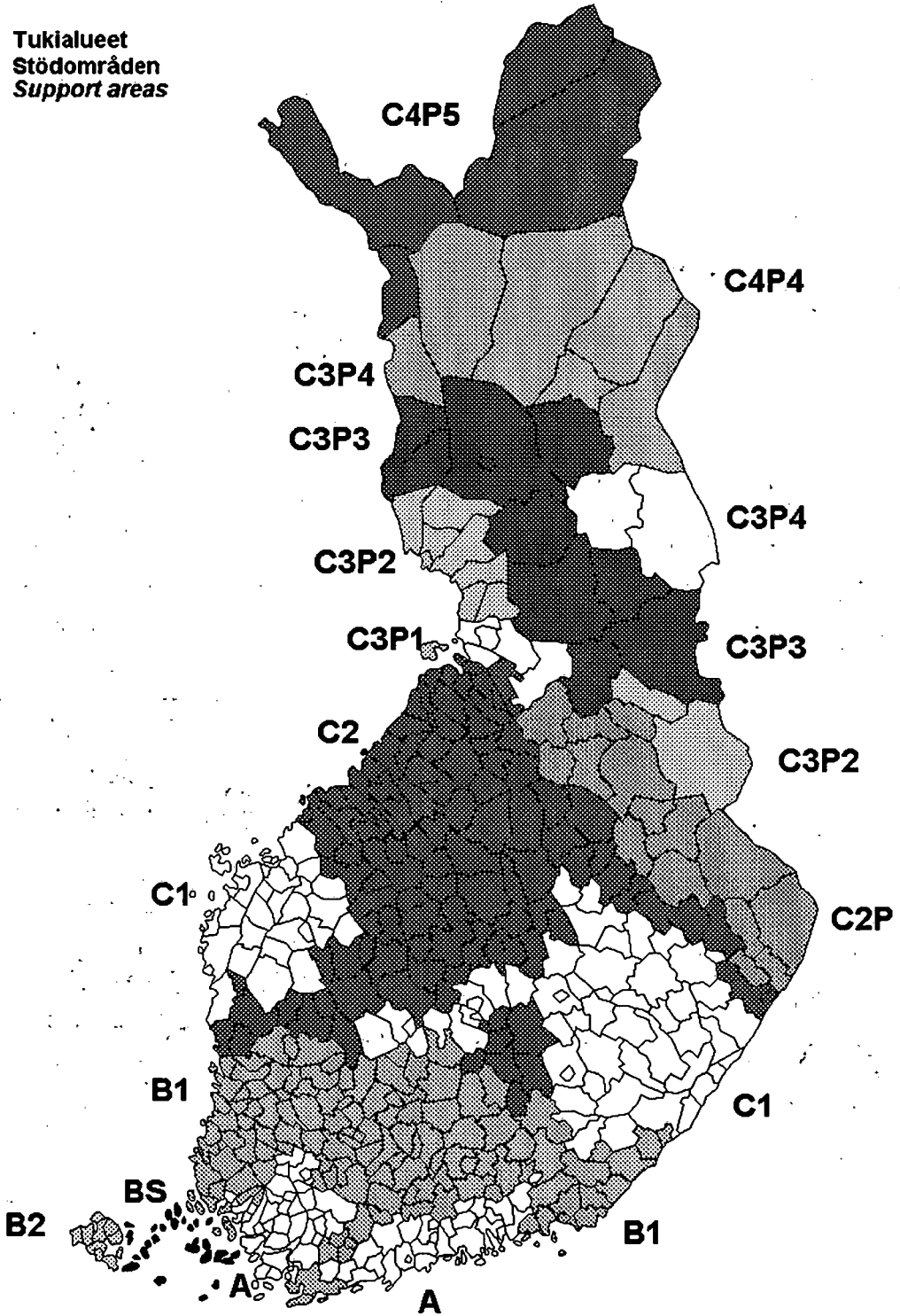

Taulukot
Tabeller
Tables

1. SÄÄOLOLOT

Tehoisan lämpötilan summa ja sademäärä perustuvat ilmatieteen laitoksen tilastoihin, jotka lasketaan säähavaintoasemilta saatujen mittaustulosten perusteella. Kartassa 1.1. on verrattu kasvukauden 2001 tehoisan lämpötilan summaa kauden 1961 - 1990

keskiarvoon. Vastaavanlainen vertailu sademäärän osalta on kartassa 1.2. Ilmatieteen laitos julkaisee tietoja Suomen sääoloista mm. Ilmastokatsaus -julkaisussa.

1. VÄDERFÖRHÅLLANDEN

Den effektiva temperatursumman samt nederbörds mängden grundar sig på meteorologiska institutets statistik, vilken uträknas på basen av observationer gjorda på väderstationer. I kartan 1.1. har den effektiva temperatursumman under växtperioden 2001 jämförts med medelvärdet av

perioden 1961 - 1990. Motsvarande jämförelsen gällande nederbörds mängd framställs på kartblad 1.2. Meteorologiska institutet publicerar data om Finlands väderförhållanden bl.a. i publikationen "Klimatologisk översikt".

1. CLIMATE

The effective temperature sum and precipitation level are based on statistics compiled by the Finnish Meteorological Institute from observations at weather stations. The effective temperature sum of the 2001 growing season is compared with the mean

for the seasons 1961 - 1990 on map 1.1. The same kind of comparison concerning rainfall is given on map 1.2. The Finnish Meteorological Institute publishes information about Finnish weather conditions in the Monthly Review "Ilmastokatsaus".

1.1. Kasvukaudella 2001 kertyneen tehoisan lämpötilan summan suhde kauden 1961 - 1990 keskiarvoon (%)
 Den effektiva temperatursumman under växtperioden 2001 jämförd med medelvärdet under perioden 1961 - 1990 (%)
The effective temperature sum of the 2001 growing season compared with the mean for the seasons 1961 - 1990 (%)

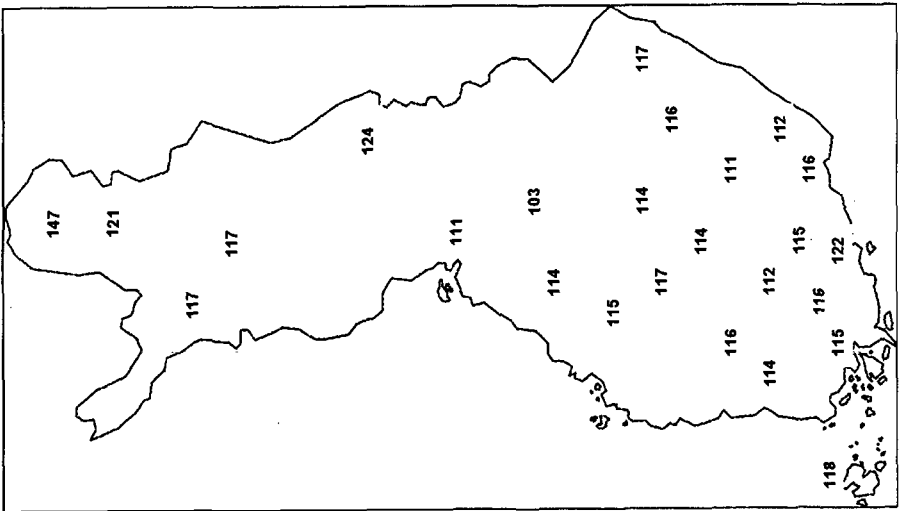

1.2. Kasvukaudella 2001 kertyneen sadesumman suhde kauden 1961 - 1990 keskiarvoon (%)
 Nederbördsmängd under växtperioden 2001 jämförd med medelvärdet under perioden 1961 - 1990 (%)
Rainfall of the 2001 growing season compared with the mean for the seasons 1961 - 1990 (%)

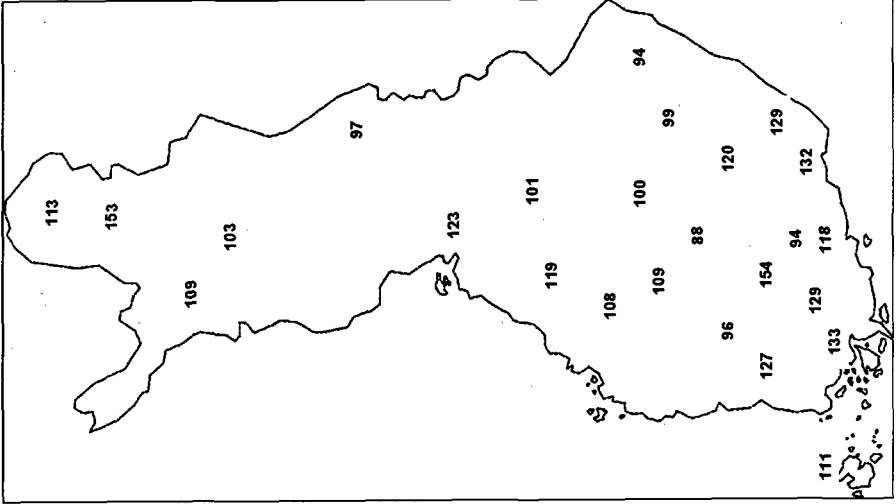

Lähde: Ilmatieteen laitos
 Källa: Meteorologiska institut
 Source: Finnish Meteorological Institute

2. MAATILATALOUDEN RESURSSIT

2.1. Maatilakiinteistöt

Maatilojen lukumäärää ja maankäyttölajeja koskevia tietoja on käsitelty taulukoissa 2.1.1. - 2.1.9. Maatilalla tarkoitetaan ns. aktiivitilaa, jolla on käytössä olevaa maatalousmaata vähintään yksi hehtaari ja tila harjoittaa maataloustuotantoa. Myös ne maataloustuotantoa harjoittavat tilat, joilla on käytössä olevaa maatalousmaata alle yksi hehtaari on otettu mukaan mikäli niiden taloudellinen koko on vähintään yksi eurooppalainen kokoyksikkö (ESU) eli 1 200 euroa. Ennen vuotta 2000 aktiivitilaksi määriteltiin tila, jolla on hallinnassa vähintään yksi hehtaari peltoa tai puutarhaa ja jolla on maataloustuotantoa tai muuta yritystoimintaa. Vuodesta 1995 lähtien aktiivitiloihin on luettu metsätaloutta tai muuta tuotantotoimintaa harjoittavista tiloista vain ne, joilla on peltoa viljelyksessä.

Maatilakiinteistöjä koskevat tiedot on saatu pääasiassa maaseutuelinkeinorekisteriin pohjautuvasta tilastollisesta maatilarekisteristä, johon kootaan vuosittain tiedot kaikista Suomessa maataloustuotantoa harjoittavista tiloista. Suurin osa rekisterin tietosisällöstä perustuu maaseutuelinkeinohallinnon viranomaistoimintojen yhteydessä viljelijöiltä kerättyihin tietoihin, joita täydennetään vuosittain suoraan viljelijöille kohdistetulla tilastokyselyllä. Tietojen kokoamisen suorittaa Maa- ja metsätalousministeriön tietopalvelukeskuksen (TIKE) tilastoryhmä. Maaseutuelinkeinorekisteriin kuuluvat yhdenmety hallinto- ja valvontajärjestelmä (IACS), nautarekisteri sekä Kasvintuotannon tarkastuskeskuksen ylläpitämä luomurekisteri. Vuosien 1990 ja 2000 tiedot perustuvat maatalouslaskentaan.

Vuodesta 1997 alkaen TIKEn tilastoissa on käytetty työvoima- ja elinkeinokeskusten mukaista aluejakoa. Tiedot ovat saatavissa myös maakunta-, maaseutukeskus-, tukialue- ja kuntakohtaisina.

Maatilarekisterin keskeisimmät alueittaiset tiedot julkaistaan vuosittain myös omana julkaisunaan sarjassa Suomen virallinen tilasto Maa-, metsä- ja kalatalous. Tuloksia vuoden 2000 maatalouslaskennasta on julkaistu samaan sarjaan kuuluvassa Maatalouslaskenta 2000 -julkaisussa sekä kuusi-osaaisessa tiedotesarjassa. Tietoja maatalouslaskennasta sekä vuoden 2001 maatilarekisteristä on lisäksi saatavilla internetistä MATILDA -tietopalvelusta (<http://matilda.mmm.fi>).

Salaojakeskus pitää tilastoa toteutetuista salaojituksista omien salaojatekniikkojensa ilmoituksiin perustuen. Taulu 2.1.10. käsittää vain nämä salaojitukset.

Taulussa 2.1.11. pellon metsitystä kuvaavat alueittaiset tiedot perustuvat Metsäntutkimuslaitoksen tilastoihin.

Taulussa 2.1.12. kuvataan verohallituksen tilastojen pohjalta maa- ja metsätilojen maankäyttölajeja omistajaryhmittäin sekä taulussa 2.1.13. vastaavasti metsäaloja omistajaryhmittäin ja veroluokittain. Taulussa 2.1.15. esitetään tietoja metsätalouden jakautumisesta omistajaryhmiin alueittain ja koko maassa. Tiedot perustuvat Metsäntutkimuslaitoksen valtakunnan metsien VIII sekä Etelä-Suomen osalta osittain myös IX inventointiin.

Tilastokeskuksen talonrakennustilasto perustuu kunnallisten rakennustarkastusviranomaisten antamiin ilmoituksiin. Ilmoitukset tehdään rakennuskohtaisina kaikista niistä rakennuksista, joita varten vaaditaan rakennuslupa. Taulun 2.1.16. valmistuneiden maatalousrakennusten lukuun sisältyvät sekä uudisrakennukset että laajennukset.

2. GÅRDSBRUKETS RESURSER

2.1. Jordbruksfastigheter

Antal lantbrukslägenheter och markdisposition tas upp i tabellerna 2.1.1. - 2.1.9. Med en lantbrukslägenhet avses en s.k. aktiv gård som i sin besittning har minst en hektar utnyttjad jordbruksmark och som idkar jordbruksproduktion. Även de lantbrukslägenheter som i sin besittning har mindre än en hektar utnyttjad jordbruksmark är inkluderade, ifall deras ekonomiska storlek uppgår till minst en europeisk storleksenhet (ESU), dvs. 1 200 euro. Före år 2000 definierades en aktiv gård såsom en lantbrukslägenhet som i sin besittning har minst en hektar åker och trädgård och som idkar jordbruksproduktion eller övrig företagsverksamhet. Från och med år 1995 har, av gårdar som idkar skogsbruk eller övrig företagsverksamhet, såsom aktiva gårdar räknats endast de lantbrukslägenheter som har odlad åker.

Uppgifter om jordbruksfastigheterna har huvudsakligen hämtats ur det på landsbygdsnäringsregistret baserade statistiska lantbruksregistret, i vilket man årligen sammanför uppgifter över alla de lantbrukslägenheter i Finland som idkar jordbruksproduktion. Den största delen av uppgiftsinnehållet i registret är baserat på uppgifter delgivna av odlarna via myndighetsfunktioner som landsbygdsnäringsförvaltningen utför. Uppgifterna kompletteras årligen genom statistikförfrågningar som riktas direkt till odlarna. Uppgifterna sammanställs av statistikgruppen vid Jord- och skogsbruksministeriets informationstjänstcentral (TIKE). Till landsbygdsnäringsregistret hör IACS (det integrerade systemet för administration och kontroll), nötkreatursregistret samt registret över ekologisk produktion, som upprätthålls av kontrollcentralen för växtproduktion. Uppgifterna gällande 1990 och 2000 är baserade på lantbruksräkningen.

Från och med år 1997 har man inom statistikföringen på TIKE använt en områdesindelning som följer indelningen för arbetskrafts- och närings-

centraler. Uppgifterna finns även tillgängliga enligt landskap, landsbygdscentral, stödområde och kommun.

De mest centrala uppgifterna enligt områden publiceras även årligen som en egen publikation i serien Finlands officiella statistik Jord- och Skogsbruk samt fiske. Resultat ur lantbruksräkningen 2000 finns i den till samma serie tillhörande publikationen Lantbruksräkningen 2000 och i rapportserie bestående av sex delar. Uppgifter om lantbruksräkningen och om lantbruksregistret finns dessutom tillgängliga via informationstjänsten MATILDA på Internet (<http://matilda.mmm.fi>).

Dräneringscentralen upprätthåller statistik över utförda täckdikningar på basis av sina egna dräneringsteknikers anmälningar. Tabell 2.1.10. omfattar enbart dessa täckdikningar.

Uppgifterna om besogning av åker i tabell 2.1.11. baserar sig på Skogsforskningsinstitutets statistik.

Av tabell 2.1.12. framgår på basis av skattestyrelsens statistik jordbruks- och skogsbrukslägenheternas jorddisponering enligt ägaregrupper samt av tabell 2.1.13. skogsarealer enligt ägaregrupperna och skatteklasser. Tabell 2.1.15. omfattar uppgifter om fördelningen av skogsbruksmark enligt ägaregrupp per region och i hela landet. Uppgifterna är tagna ur Skogsforskningsinstitutets VIII riksskogstaxering samt för Södra Finlands del även IX taxeringen.

Statistikcentralens husbyggnadsstatistik grundar sig på anmälningar gjorda av de kommunala byggnadsgranskningsmyndigheterna. Anmälningarna görs skilt för alla de byggnader, för vilka erfordras byggnadslov. I antalet färdigställda lantbruksbyggnader (tabell 2.1.16.) ingår både nybyggen och tillbyggnader.

2. FARMING RESOURCES

2.1. Farm estates

The information on the number of farms and types of land use is presented in Tables 2.1.1-2.1.9. A farm refers to an active farm with more than one hectare of arable land in cultivation that is engaged in agricultural production. The farms engaged in agricultural production with less than one hectare of arable land in cultivation are included, if their economic size is at least one European Size Unit (ESU), i.e. 1,200 euros. Before year 2000, an active farm was defined as a farm which holds at least one hectare of agricultural or horticultural land and has agricultural production or other entrepreneurship. Since 1995, farms with forestry or other entrepreneurship as their main activity are only considered active farms, if they have fields under cultivation

The prime source of information on farm estates is the Statistical Farm Register based on the Rural Business Register, to which data on all farms engaged in agricultural production in Finland are collected annually. The bulk of the register's information content is collected by the authorities responsible for rural business administration. The data are supplemented with data from direct statistical surveys of farmers. The Statistical Group of the Information Centre of the Ministry of Agriculture and Forestry (TIKE) is responsible for collecting the data. The Rural Business Register includes the Integrated Administration and Control System (IACS), the Bovine Register and the Register of Organic Farming maintained by the Plant Production Inspection Centre. The figures for 1990 and 2000 are based on the Agricultural Census.

Since 1997, the statistics of the Information Centre of the Ministry of Agriculture and Forestry (TIKE) have been presented by the Employment and Economic Development Centres. Information is also available by province, Rural Centre, support area and municipality.

The key regional data in the Farm Register are released annually in the form of a separate publication in the series Official Statistics of Finland, Agriculture, forestry and fishery. The results of year 2000 were published in the Agricultural Census 2000 included in the same series of publications, as well as in a series of six releases. In addition, information on the Agricultural Census 2000 and Farm Register 2001 is available in the electronic information service MATILDA (<http://matilda.mmm.fi>).

The Finnish Field Drainage Centre maintains statistics on new subdrainage on the basis of reports submitted by its own drainage technicians. Table 2.1.10. covers only these subdrainages.

The data on afforestation in Table 2.1.11. are based on statistics of the Finnish Forest Research Institute.

The figures in Table 2.1.12. describe land use on farms and forest estates by owner category and tax class based on the statistics of the National Board of Taxation. Table 2.1.13. describes forest area by owner category and tax class. Table 2.1.15 gives the figures for the division of forestry lands into owner category by area and in the whole country based on the Eighth National Forest Inventory of the Finnish Forest Research Institute and, for southern Finland, partly on the Ninth National Forest Inventory.

The **Building Construction Statistics** of Statistics Finland are compiled from notifications made by municipal building inspection authorities. A notification is made for each building for which a building permit is required. The figures in Table 2.1.16. for completed farm buildings include both new constructions and extensions.

2.1.1. Maatilojen¹⁾ lukumäärä peltosuuruusluokan mukaan alueittain vuonna 2001 sekä koko maassa vuosina 1990 - 2001
Antal lantbrukslägenheter¹⁾ inom olika åkerstorleksgrupper områdesvis år 2001 och i hela landet åren 1990 - 2001

Number of farms¹⁾ by field area groups by Employment and Economic Development Centre, 2001 and in the whole country 1990 - 2001

Työvoima- ja elinkeinokeskus Arbetskrafts- och näringscentral Employment and Economic Development Centre	Peltoala, ha - Åkerareal, ha - Arable land area, ha								
	0 - 0.99	1.00- 1.99	2.00- 2.99	3.00- 3.99	4.00 - 4.99	5.00- 9.99	10.00- 14.99	15.00- 19.99	20.00- 24.99
Uudenmaan	29	31	32	147	125	523	509	456	449
Varsinais-Suomen	83	54	58	215	201	887	960	828	764
Satakunnan	60	38	34	196	186	826	758	567	498
Hämeen	83	14	20	157	86	594	631	627	524
Pirkanmaan	73	21	23	163	182	826	735	603	482
Kaakkois-Suomen	64	25	15	130	106	558	670	649	517
Etelä-Savon	88	26	30	172	153	763	710	535	393
Pohjois-Savon	70	47	36	174	153	750	683	653	580
Pohjois-Karjalan	65	22	23	95	89	496	429	453	318
Keski-Suomen	50	25	28	173	154	753	610	491	411
Etelä-Pohjanmaan	94	29	25	240	216	1 196	1 281	1 092	926
Pohjanmaan	70	28	31	227	197	885	963	886	825
Pohjois-Pohjanmaan	89	23	17	208	170	681	704	641	623
Kainuun	29	9	8	46	36	212	211	167	145
Lapin	38	12	16	176	124	455	289	266	203
Ahvenanmaa	16	20	18	38	31	127	90	79	55
Yhteensä - Sammanlagt - Total	1 001	424	414	2 557	2 209	10 532	10 233	8 993	7 713

	²⁾								
1990	..	4 953	4 659	4 535	4 689	28 199	24 182	18 566	13 053
1991	..	5 037	5 024	..	9 180	26 225	23 053	17 970	12 775
1992	..	5 006	4 909	..	8 775	24 451	21 619	17 113	12 329
1993	..	4 860	4 582	..	8 189	22 171	20 048	16 212	12 104
1994	..	4 728	4 389	..	8 093	21 477	19 396	15 608	11 871
1995 ⁴⁾	..	1 545	1 639	..	6 804	17 049	16 918	14 362	11 272
1996 ⁴⁾	..	1 158	1 147	..	6 337	15 274	15 330	13 200	10 606
1997 ⁴⁾	..	914	866	..	6 072	14 210	14 134	12 415	10 022
1998 ⁴⁾	..	801	767	..	6 026	13 586	13 225	11 491	9 434
2000 ⁴⁾	893	456	451	2 688	2 385	11 229	10 924	9 481	8 002
2001 ⁴⁾	1 001	424	414	2 557	2 209	10 532	10 233	8 993	7 713

Lähde: MMM:n tietopalvelukeskus: Maatalouslaskenta 1990 ja 2000, maatilarekisteri 1991 - 1998 ja 2001

Källa: JSM:s informationstjänstcentral: Lantbruksräkningen 1990 och 2000, lantbruksregistret 1991 - 1998 och 2001

Source: Information Centre of the Ministry of Agriculture and Forestry: Agricultural Census 1990 and 2000, Farm Register 1991 - 1998 and 2001

¹⁾ Tuotantotoimintaa harjoittavat ns. aktiivitalat - Sk. aktiva lantbrukslägenheter som idkar produktionsverksamhet - *Active farms engaging in production*

²⁾ Vuosina 1991 - 1998 luokka 4.00 - 4.99 sisältää myös luokan 3.00 - 3.99 tiedot, ja luokka 100.00 - 149.99 kaikkien vähintään 100 hehtaarin tilojen tiedot - Under åren 1991-1998 omfattar gruppen 4.00 - 4.99 även uppgifterna för gruppen 3.00 - 3.99, och gruppen 100.00- 149.99 uppgifter för alla lantbrukslägenheter med minst 100 hektar - *In 1991-1998 group 4.00-4.99 includes information on group 3.00-3.99, and group 100.00-149.99 information on farms of at least 100 ha*

Työvoima- ja elinkeinokeskus Arbetskrafts- och näringscentral Employment and Economic Development Centre	Peltoala, ha - Åkerareal, ha - Arable land area, ha								Yhteen- sä Inalles Total
	25.00- 29.99	30.00- 39.99	40.00- 49.99	50.00- 74.99	75.00- 99.99	100.00- 149.99	150.00- 199.99	200.00-	
Uudenmaan	352	600	425	618	287	206	52	44	4 885
Varsinais-Suomen	694	1 039	692	1 031	453	300	73	26	8 358
Satakunnan	445	618	396	505	189	108	18	10	5 452
Hämeen	472	710	499	650	259	169	37	13	5 545
Pirkanmaan	371	569	382	488	171	108	25	11	5 233
Kaakkois-Suomen	432	630	378	438	170	78	11	5	4 876
Etelä-Savon	279	329	177	149	37	9	2	1	3 853
Pohjois-Savon	508	736	431	445	111	31	6	2	5 416
Pohjois-Karjalan	286	397	229	242	74	38	6	3	3 265
Keski-Suomen	329	404	250	263	68	34	5	1	4 049
Etelä-Pohjanmaan	747	1 121	607	732	246	122	25	5	8 704
Pohjanmaan	689	987	559	603	158	52	12	5	7 177
Pohjois-Pohjanmaan	504	907	633	759	260	118	22	9	6 368
Kainuun	109	143	77	69	21	6	1	2	1 291
Lapin	161	182	108	98	20	13	-	-	2 161
Ahvenanmaa	46	70	52	31	6	5	2	1	687
Yhteensä - Sammanlagt - Total	6 424	9 442	5 895	7 121	2 530	1 397	297	138	77 320
						2)			3)
1990	8 836	8 562	4 116	3 497	781	375	67	44	129 114
1991	8 867	8 683	4 354	3 558	851	507	126 084
1992	8 631	8 913	4 520	3 625	906	552	121 349
1993	8 471	9 413	4 873	3 746	977	635	116 281
1994	8 398	9 738	5 258	3 813	1 050	691	114 510
1995 ⁴⁾	8 419	10 256	5 195	4 508	1 209	788	99 964
1996 ⁴⁾	8 185	10 253	5 390	4 948	1 366	920	94 114
1997 ⁴⁾	7 881	10 157	5 502	5 413	1 574	1 043	90 203
1998 ⁴⁾	7 663	10 274	5 767	6 067	1 807	1 162	88 070
2000 ⁴⁾	6 756	9 714	5 907	6 898	2 334	1 282	258	125	79 783
2001 ⁴⁾	6 424	9 442	5 895	7 121	2 530	1 397	297	138	77 320

3) Sisältää vuosina 1990-1998 vain yli yhden hehtaarin tilat - Omfattar under åren 1990-1998 bara lantbrukslägenheter med över en hektar - In 1990-1998 includes only farms of over 1 ha

4) Vuodesta 1995 lähtien aktiivituloihin on luettu metsätaloutta tai muuta tuotantotoimintaa päätuotantosuuntaan harjoittavista tiloista vain ne, joilla on peltoa viljelyksessä - Från och med 1995 räknas till de aktiva lägenheterna av de lägenheter som bedriver skogsbruk eller annan produktionsverksamhet som sin huvudsakliga produktionsinriktning endast de lägenheter som har åker i odling - Since 1995 holdings with forestry or some other type of production as their main activity are only considered active farms if they have fields under cultivation

2.1.2. Maatilojen¹⁾ lukumäärä peltosuuruusluokan mukaan koko maassa vuosina 1993 - 2001
Antal lantbrukslägenheter¹⁾ inom olika åkerstorleksgrupper i hela landet åren 1993 - 2001
Number of farms¹⁾ by field area groups in the whole country in 1993 - 2001

Peltoala, ha Åkerareal, ha <i>Arable land area, ha</i>	1993	1994	1995	1996	1997	1998	2000	2001
- 0.99	893	1 001
1.00 - 1.99	4 860	4 728	1 545	1 158	914	801	456	424
2.00 - 2.99	4 582	4 389	1 639	1 147	866	767	451	414
3.00 - 4.99	8 189	8 093	6 804	6 337	6 072	6 026	5 073	4 766
5.00 - 9.99	22 171	21 477	17 049	15 274	14 210	13 586	11 229	10 532
10.00 - 14.99	20 048	19 396	16 918	15 330	14 134	13 225	10 924	10 233
15.00 - 19.99	16 212	15 608	14 362	13 200	12 415	11 491	9 481	8 993
20.00 - 24.99	12 104	11 871	11 272	10 606	10 022	9 434	8 002	7 713
25.00 - 29.99	8 471	8 398	8 419	8 185	7 881	7 663	6 756	6 424
30.00 - 39.99	9 413	9 738	10 256	10 253	10 157	10 274	9 714	9 442
40.00 - 49.99	4 873	5 258	5 195	5 390	5 502	5 767	5 907	5 895
50.00 - 74.99	3 746	3 813	4 508	4 948	5 413	6 067	6 898	7 121
75.00 - 99.99	977	1 050	1 209	1 366	1 574	1 807	2 334	2 530
100.00 - 149.99 ²⁾	635	691	788	920	1 043	1 162	1 282	1 397
150.00 - 199.99	258	297
200.00 -	125	138
Yhteensä - Sammanlagt - Total	116 281	114 510	99 964	94 114	90 203	88 070	79 783	77 320

Lähde: MMM:n tietopalvelukeskus: Maatilarekisteri 1993 - 1998 ja 2001, maatalouslaskenta 2000

Källa: JSM:s informationstjänstcentral: Lantbruksregistret 1993 - 1998 och 2001, lantbruksräkningen 2000

Source: Information Centre of the Ministry of Agriculture and Forestry: Farm Register 1993 - 1998 and 2001, Agricultural Census 2000

- ¹⁾ Tuotantotoimintaa harjoittavat ns. aktiivitalat. Vuosina 1993 - 1998 tilastoitu vain yli yhden hehtaarin tilat - Sk. aktiva lantbrukslägenheter som idkar produktionsverksamhet. Under åren 1993 - 1998 har statistik endast upprättats över lantbrukslägenheter på mer än en hektar - *Active farms engaging in production. Statistics for 1993 - 1998 include only farms of over 1 ha*
- ²⁾ Vuosina 1993 - 1998 luokka 100.00 - 149.99 sisältää kaikki vähintään 100 hehtaarin tilat - Under åren 1993 - 1998 inkluderar gruppen 100.00 - 149.99 alla lägenheter minst 100 hektar - *In 1993 - 1998 group 100.00 - 149.99 includes all farms at least 100 hectares*

**2.1.3. Maatilojen¹⁾ maankäyttölajit koko maassa vuosina 1995 - 2001²⁾
Lantbrukslägenheternas¹⁾ jorddisponering i hela landet åren 1995 - 2001²⁾
Land use on farms¹⁾ in the whole country in 1995 - 2001²⁾**

Maankäyttölaji Jorddisponering Land use category	1995	1996	1997	1998	2000	2001
Pelto ja puutarha yhteensä Åker och trädgård sammanlagt <i>Arable and horticultural land, total</i>						
Tilojen lkm - Antal lägenheter - Number of farms	99 964	94 114	90 203	88 070	79 089	76 750
Pinta-ala - Areal - Area (ha)	2 167 304	2 155 623	2 161 304	2 201 791	2 211 759	2 218 961
Vuokrapeltoa - Arrendeåker - Rented arable land						
Tilojen lkm - Antal lägenheter - Number of farms	46 447	46 371	46 364	46 624	44 759	44 492
Pinta-ala - Areal - Area (ha)	478 736	510 781	544 712	599 251	687 187	711 517
Peltoa viljeltynä - Åker i odling- Arable land under cultivation						
Pinta-ala - Areal - Area (ha)	2 144 996	2 133 980	2 137 701	2 190 714	2 196 435	2 202 355
Luonnonniitty ja laidun - Naturäng och betesmark - Natural meadows and pastures						
Tilojen lkm - Antal lägenheter - Number of farms	41 794	39 589	37 983	36 576	5 842 ³⁾	5 251 ³⁾
Pinta-ala - Areal - Area (ha)	60 467	62 494	64 133	63 999	20 865 ³⁾	19 590 ³⁾
Metsämaa⁴⁾ - Skogsmark⁴⁾ - Forest land⁴⁾						
Tilojen lkm - Antal lägenheter - Number of farms	95 557	89 633	85 668	83 336	75 002	72 572
Pinta-ala - Areal - Area (ha)	4 155 615	3 983 073	3 865 799	3 833 597	3 581 174	3 490 137
Muu maa⁵⁾ - Övrig mark⁵⁾ - Other land⁵⁾						
Pinta-ala - Areal - Area (ha)	1 245 716	1 183 366	1 140 175	1 117 559	1 144 985	1 117 725
Yhteensä - Sammanlagt - Total						
Tilojen lkm - Antal lägenheter - Number of farms	99 964	94 114	90 203	88 070	79 783	77 320
Pinta-ala - Areal - Area (ha)	7 629 099	7 384 556	7 231 411	7 216 946	6 958 783	6 846 413

Lähde: MMM:n tietopalvelukeskus: Maatilarekisteri 1995 - 1998 ja 2001, maatalouslaskenta 2000

Källa: JSM:s informationstjänstcentral: Lantbruksregistret 1995 - 1998 och 2001, lantbruksräkningen 2000

Source: Information Centre of the Ministry of Agriculture and Forestry: Farm Register 1995 - 1998 and 2001, Agricultural Census 2000

¹⁾ Tuotantotoimintaa harjoittavat ns. aktiivitalat - Sk. aktiva lantbrukslägenheter som idkar produktionsverksamhet - Active farms engaging in production

²⁾ Vuosina 1995 - 1998 yli yhden peltohehtaarin tilat. Vuonna 2000 mukana yhteensä 893 ja vuonna 2001 1001 alle yhden peltohehtaarin tilaa - Under åren 1995 - 1998 lantbrukslägenheter med mer än en hektar åker. År 2000 omfattande sammanlagt 893 och år 2001 1001 lantbrukslägenheter med mindre än en hektar åker - In 1995 - 1998 farms with over 1 ha of arable land. Figures for 2000 include 893 and for 2001 1001 farms with less than 1 ha of arable land

³⁾ Käytössä olevat luonnonniitty ja -laidunet sekä hakamaa - I bruk varande naturäng och betesmark samt hagmark - Natural meadows, pastures and grazing grounds in use

⁴⁾ Metsä sekä metsitetty ja metsitystä varten esikäsitellyt pellot - Skog och beskogad åker samt för beskogning förbehandlad åker - Forests, afforested land and arable land prepared for afforestation

⁵⁾ Tie-, kitu- ja joutomaa, tonttimaa, muu maa ja hallinnassa oleva luonnonniitty ja -laidun pl. käytössä oleva luonnonniitty ja -laidun sekä laidunnettu hakamaa - Väg- och tvinmark, impediment, tomtmark, övrig mark samt i besittning varande naturäng och bete, exklusive i bruk varande naturäng och -bete samt betesbruk av hagmark - The area used for roads, scrubland, wasteland, land for development, other land, and natural meadows and pastures in possession excluding natural meadows, pastures and grazing grounds in use.

2.1.4. Maatilojen maankäyttölajit alueittain, 2001

Lantbrukslägenheternas jorddisponering områdesvis, 2001

Land use on farms by Employment and Economic Development Centre and region, 2001

Työvoima- ja elinkeinokeskus Arbetskrafts- och näringscentral Employment and Economic Development Centre	Peltö ja puutarha - Åker och trädgård - Arable land				
	Yhteensä ¹⁾ Sammanlagt ¹⁾ Total ¹⁾		Vuokrapeltoa ¹⁾ Arrendeåker ¹⁾ Rented arable land ¹⁾		Viljeltynä I odling Under cultivation
	Tilojen luku Antal lägen- heter Number of farms	Pinta- ala, ha Areal, ha Area, ha	Tilojen luku Antal lägen- heter Number of farms	Pinta- ala, ha Areal, ha Area, ha	Pinta-ala, ha Areal, ha Area, ha
Uudenmaan	4 870	186 863	2 775	61 999	185 847
Varsinais-Suomen	8 309	293 657	4 533	85 146	292 372
Satakunnan	5 411	154 604	3 115	51 421	153 926
Hämeen	5 499	187 886	2 842	51 823	186 841
Pirkanmaan	5 191	148 904	2 892	52 848	147 669
Kaakkois-Suomen	4 840	139 656	2 738	43 418	138 768
Etelä-Savon	3 813	74 339	2 053	24 696	73 157
Pohjois-Savon	5 385	139 487	3 119	42 458	137 960
Pohjois-Karjalan	3 222	83 911	1 878	27 643	83 002
Keski-Suomen	4 027	92 914	2 212	32 018	91 909
Etelä-Pohjanmaan	8 634	238 134	5 021	76 712	237 119
Pohjanmaan	7 138	190 678	4 445	61 541	189 934
Pohjois-Pohjanmaan	6 314	201 850	4 029	65 681	199 955
Kainuun	1 278	29 623	848	11 138	28 991
Lapin	2 143	42 105	1 513	17 228	41 053
Ahvenanmaa	676	14 351	479	5 748	13 852
Maakunta Landskap Region					
Uusimaa	3 147	120 128	1 835	43 288	119 404
Itä-Uusimaa	1 723	66 735	940	18 710	66 443
Varsinais-Suomi	8 309	293 657	4 533	85 146	292 372
Satakunta	5 411	154 604	3 115	51 421	153 926
Kanta-Häme	3 049	105 035	1 617	28 584	104 432
Pirkanmaa	5 246	150 226	2 926	53 438	148 978
Päijät-Häme	2 450	82 851	1 225	23 239	82 409
Kymenlaakso	2 681	84 365	1 464	25 022	83 942
Etelä-Karjala	2 159	55 291	1 274	18 396	54 826
Etelä-Savo	3 813	74 339	2 053	24 696	73 157
Pohjois-Savo	5 385	139 487	3 119	42 458	137 960
Pohjois-Karjala	3 222	83 911	1 878	27 643	83 002
Keski-Suomi	3 972	91 592	2 178	31 428	90 600
Etelä-Pohjanmaa	8 634	238 134	5 021	76 712	237 119
Pohjanmaa	5 242	135 681	3 253	44 612	135 248
Keski-Pohjanmaa	1 896	54 997	1 192	16 929	54 687
Pohjois-Pohjanmaa	6 314	201 850	4 029	65 681	199 955
Kainuu	1 278	29 623	848	11 138	28 991
Lappi	2 143	42 105	1 513	17 228	41 053
Ahvenanmaa	676	14 351	479	5 748	13 852
Yhteensä - Sammanlagt - Total	76 750	2 218 961	44 492	711 517	2 202 355

Lähde: MMM:n tietopalvelukeskus: Maatilarekisteri 2001

Källa: JSM:s informationstjänstcentral: Lantbruksregistret 2001

Source: Information Centre of the Ministry of Agriculture and Forestry: Farm Register 2001

¹⁾ Viljellyn peltöalan lisäksi kesannot alle 20 v., nurmet yli 5 vuotta, monivuotiset puutarhakasvit, kasvihuoneviljely, kotitarvepuutarhat sekä viljelemätön peltöala - Inkl. arrendared åker och också under 20-årig träda, vall 5 år och över, fleråriga trädgårdsväxter, växthusodling, husbehovsträdgårdar och icke odlad åker - Incl. the cultivated area and fallows under

Luonnonniitty ja laidun ²⁾ Naturäng och betesmark ²⁾ <i>Natural meadows and pastures²⁾</i>		Metsämaa ³⁾ Skogsmark ³⁾ <i>Forest land³⁾</i>		Muu maa ⁴⁾ Övrig mark ⁴⁾ <i>Other land⁴⁾</i>		Maatilat yhteensä ⁵⁾ Lantbrukslägenheterna sammenlagt ⁵⁾ <i>Farms total⁵⁾</i>	
Tilojen luku Antal lägen- heter <i>Number of farms</i>	Pinta- ala, ha Areal, ha <i>Area, ha</i>	Tilojen luku Antal lägen- heter <i>Number of farms</i>	Pinta- ala, ha Areal, ha <i>Area, ha</i>	Pinta- ala, ha Areal, ha <i>Area, ha</i>	Tilojen luku Antal lägenheter <i>Number of farms</i>	Pinta- ala, ha Areal, ha <i>Area, ha</i>	
286	1 363	4 435	190 504	40 522	4 885	419 251	
296	1 803	7 569	217 782	78 316	8 358	591 558	
210	1 194	4 955	177 016	45 743	5 452	378 556	
318	815	5 294	235 516	32 541	5 545	456 758	
480	1 009	4 941	236 899	40 425	5 233	427 238	
276	374	4 668	200 036	30 336	4 876	370 403	
535	1 107	3 710	246 251	30 063	3 853	351 760	
571	1 132	5 210	302 576	39 785	5 416	482 979	
379	549	3 132	182 112	110 306	3 265	376 878	
401	727	3 877	249 904	34 375	4 049	377 920	
251	229	8 205	282 447	111 107	8 704	631 917	
275	740	6 704	268 746	95 661	7 177	555 826	
322	2 310	6 065	351 761	205 133	6 368	761 055	
110	268	1 246	105 316	39 902	1 291	175 108	
239	989	1 966	222 804	166 172	2 161	432 071	
302	4 982	595	20 466	17 337	687	57 136	
191	938	2 817	122 084	29 704	3 156	272 853	
95	425	1 618	68 420	10 819	1 729	146 398	
296	1 803	7 569	217 782	78 316	8 358	591 558	
210	1 194	4 955	177 016	45 743	5 452	378 556	
140	321	2 929	118 938	17 505	3 073	241 798	
487	1 022	4 993	240 349	40 774	5 288	432 370	
178	494	2 365	116 578	15 036	2 472	214 960	
164	221	2 563	106 370	17 420	2 701	208 376	
112	154	2 105	93 666	12 916	2 175	162 027	
535	1 107	3 710	246 251	30 063	3 853	351 760	
571	1 132	5 210	302 576	39 785	5 416	482 979	
379	549	3 132	182 112	110 306	3 265	376 878	
394	714	3 825	246 455	34 026	3 994	372 787	
251	229	8 205	282 447	111 107	8 704	631 917	
170	608	4 853	169 814	45 182	5 264	351 286	
105	132	1 851	98 932	50 479	1 913	204 540	
322	2 310	6 065	351 761	205 133	6 368	761 055	
110	268	1 246	105 316	39 902	1 291	175 108	
239	989	1 966	222 804	166 172	2 161	432 071	
302	4 982	595	20 466	17 337	687	57 136	
5 251	19 590	72 572	3 490 137	1 117 725	77 320	6 846 413	

20 years old, meadows at least 5 years old, permanent horticultural crops, cultivation in greenhouse and kitchen garden cultivation and also uncultivated area

²⁾ Käytössä olevat luonnonniityt ja -laitumet sekä hakamaa - I bruk varande naturbeten och ängar samt hagmark - *Natural meadows, pastures and grazing grounds in use*

^{3,4)} Ks. taul. 2.1.3. - Se tab. 2.1.3. - *See Table 2.1.3.*

⁵⁾ Sisältää myös tilat, joilla ei maankäyttölajeja - Inkl. gårdar som inte har jorddisponering - *Incl. farms with no land use*

2.1.5. Maatilojen¹⁾ lukumäärä ja maankäyttölajit omistajaryhmittäin, 2001
Lantbrukslägenheternas²⁾ antal och jorddisponering enligt ägaregrupp, 2001
Number of farms¹⁾ and use of land by owner category, 2001

Tilan omistaja Lägenhetens ägare Owner of farm	Feltö ja puutarha - Åker och trädgård Arable land			Viljeltynä I odling Under			Luonnonniitty ja laidun - Naturäng och betesmark Rough grazing and pasturage			Metsämaa Skogsmark Forestland			Muu maa Övrig mark Other land		Yhteensä Sammanlagt Total
	Yhteensä Sammanlagt Total	Vuokra- peltoa Rented arable land	Yhteensä Sammanlagt Total	Pinta- ala, ha Areal, ha	Tilojen luku Antal	Pinta- ala, ha Areal, ha	Tilojen luku Antal	Pinta- ala, ha Areal, ha	Tilojen luku Antal	Pinta- ala, ha Areal, ha	Tilojen luku Antal	Pinta- ala, ha Areal, ha	Pinta- ala, ha Areal, ha	Pinta- ala, ha Areal, ha	
	Number of farms	Number of farms	Area, ha	Number of farms	Area, ha	Area, ha	Number of farms	Area, ha	Number of farms	Area, ha	Number of farms	Area, ha	Area, ha	Number of farms	
Valtio - Staten - State	36	7	4 066	133	3 973	4	124	32	7 780	5 534	17 503				
Kunta - Kommun - Municipality	40	20	3 432	584	3 373	6	15	31	19 947	6 052	29 445				
Seurakunta, säätiö yms. ¹⁾ - Församling, stiftelse o.d. ¹⁾ - Parish, foundation, etc. ¹⁾	48	32	2 549	617	2 496	7	30	38	9 116	3 106	14 800				
Osakeyhtiö, osuuskunta yms. ²⁾ - Aktie- bol., andelslag o.d. ²⁾ - Joint-Stock company, co-operative society, etc. ²⁾	445	321	11 887	6 648	11 642	27	252	204	31 512	89 345	132 997				
Perikunta, perheyhtiö - Dödsbo, familjebolag - Heirs, family enterprise	8 395	3 900	234 952	65 743	232 910	595	2 596	7 977	406 397	120 743	764 689				
Yksityinen henkilö - Enskild person - Private individual	67 786	40 212	1 962 076	637 792	1 947 961	4 612	16 573	64 290	3 015 384	892 945	5 886 978				
Yhteensä - Sammanlagt	76 750	44 492	2 218 961	711 517	2 202 355	5 251	19 590	72 572	3 490 137	1 117 725	6 846 413				
<i>Total</i>															

Lähde: MMM:n tietopalvelukeskus: Maatilarekisteri 2001

Källa: JSM:s informationsjämscentral: Lantbruksregistret 2001

Source: Information Centre of the Ministry of Agriculture and Forestry: Farm Register 2001

¹⁾ Sisältää myös koulut - Inkluderar skolor - Includes schools

²⁾ Sisältää myös yhteismetsät, tuotantorenkaat, rekisteröidyt avoimet- ja kommandiittiyhtiöt sekä toimimisyhtiöt - Inkluderar sammanfälld skog, produktionsringar, öppna och kommandiitbolag och firmanamn företagen - Includes forest in joint ownership, production rings, commandity companies and businessname companies

2.1.6. Maatilojen¹⁾ peltopinta-alan jakauma omistajaryhmittäin vuosina 1990 - 2001 (ha ja %) Lantbrukslägenheternas¹⁾ åkerareal fördelad enligt ägaregrupp åren 1990 - 2001 (ha och %)

Distribution of the total area of arable land by owner group in 1990 - 2001 (ha and %)

Tilan omistaja - Lägenhets ägare <i>Owner of farm</i>	1990		1994		1995		1996	
	ha	%	ha	%	ha	%	ha	%
Valtio - Staten - State	8 994	0,4	8 696	0,4	7 956	0,4	6 293	0,3
Kunta tai kuntainliitto - Kommun eller kommunalförbund - Municipality or municipal federation	4 787	0,2	5 119	0,2	3 211	0,1	4 193	0,2
Seurakunta, säätiö yms. - Församling, stiftelse o.d. - Parish, foundation, etc.	3 768	0,2	3 418	0,2	2 660	0,1	2 594	0,1
Osakeyhtiö, osuuskunta yms. - Aktiebol., andelslag o.d. - Joint-Stock company, co-operative society, etc.	8 652	0,4	9 269	0,4	7 030	0,3	7 623	0,4
Perikunta, perheyhtiö - Dödsbo, familjebolag - Heirs, family enterprise	273 774	12,2	269 346	12,3	252 804	11,7	249 004	11,6
Yksityinen henkilö - Enskild person - Private individual	1 938 735	86,6	1 902 546	86,5	1 893 643	87,4	1 885 916	87,5
Yhteensä - Sammanlagt <i>Total</i>	2 238 710	100,0	2 198 393	100,0	2 167 304	100,0	2 155 623	100,0

Tilan omistaja - Lägenhets ägare <i>Owner of farm</i>	1997		1998		2000		2001	
	ha	%	ha	%	ha	%	ha	%
Valtio - Staten - State	4 668	0,2	4 506	0,2	4 119	0,2	4 066	0,2
Kunta tai kuntainliitto - Kommun eller kommunalförbund - Municipality or municipal federation	5 088	0,2	3 643	0,2	3 451	0,2	3 432	0,2
Seurakunta, säätiö yms. - Församling, stiftelse o.d. - Parish, foundation, etc.	2 856	0,1	3 402	0,1	2 844	0,1	2 549	0,1
Osakeyhtiö, osuuskunta yms. - Aktiebol., andelslag o.d. - Joint-Stock company, co-operative society, etc.	7 944	0,4	8 620	0,5	10 797	0,5	11 887	0,5
Perikunta, perheyhtiö - Dödsbo, familjebolag - Heirs, family enterprise	241 642	11,2	241 803	10,6	235 380	10,6	234 952	10,6
Yksityinen henkilö - Enskild person - Private individual	1 899 107	87,9	1 939 818	88,4	1 955 168	88,4	1 962 076	88,4
Yhteensä - Sammanlagt <i>Total</i>	2 161 307	100,0	2 201 792	100,0	2 211 759	100,0	2 218 961	100,0

Lähde: MMM:n tietopalvelukeskus: Maatalouslaskenta 1990 ja 2000, maatilarekisteri 1994 - 1998 ja 2001

Källa: JSM:s informationstjänstcentral: Lantbruksräkningen 1990 och 2000, lantbruksregistret 1994 - 1998 och 2001

Source: Information Centre of the Ministry of Agriculture and Forestry: Agricultural Census 1990 and 2000, Farm Register 1994 - 1998 and 2001

¹⁾ Tuotantotoimintaa harjoittavat ns. aktiivivilat - Sk. aktiva lantbrukslägenheter som idkar produktionsverksamhet - Active farms engaging in production

2.1.7. Maatilojen¹⁾ keskimääräinen peltoala alueittain vuonna 2001 sekä koko maassa vuosina 1990 - 2001 (ha)
Lantbrukslägenheternas¹⁾ medelåkerareal områdesvis år 2001 och i hela landet åren 1990 - 2001 (ha)
Average arable land area of farms¹⁾ by Employment and Economic Development Centre, 2001 and in the whole country 1990 - 2001 (ha)

Työvoima- ja elinkeinokeskus <i>Arbetskrafts- och näringscentral</i> <i>Employment and Economic Development Centre</i>	Vähintään 1 hehtaarin tilat Gårdar med minst 1 hektar åker <i>Farms with 1 or more</i> <i>hectares arable land</i>	Vähintään 3 hehtaarin tilat Gårdar med minst 3 hektar åker <i>Farms with 1 or more</i> <i>hectares arable land</i>	Kaikki maatilat Alla gårdar <i>All farms</i>
Uudenmaan	38,48	38,96	38,37
Varsinais-Suomen	35,49	35,94	35,34
Satakunnan	28,67	29,03	28,57
Hämeen	34,40	34,60	34,17
Pirkanmaan	28,86	29,09	28,69
Kaakkois-Suomen	29,02	29,25	28,85
Etelä-Savon	19,74	20,01	19,50
Pohjois-Savon	26,09	26,47	25,90
Pohjois-Karjalan	26,22	26,57	26,04
Keski-Suomen	23,23	23,52	23,07
Etelä-Pohjanmaan	27,66	27,82	27,58
Pohjanmaan	26,83	27,04	26,71
Pohjois-Pohjanmaan	32,14	32,34	31,97
Kainuun	23,47	23,77	23,18
Lapin	19,81	20,05	19,65
Ahvenanmaa	21,44	22,62	21,23
Koko maa - Hela landet <i>Whole country</i>	29,07	29,37	28,91
1990	17,34	18,58	..
1991	17,66	19,02	..
1992	18,06	19,50	..
1993	18,78	20,27	..
1994	19,20	20,69	..
1995	21,68	22,33	..
1996	22,90	23,43	..
1997	23,96	24,40	..
1998	25,00	25,42	..
2000	28,03	28,34	27,97
2001	29,07	29,37	28,91

Lähde: MMM:n tietopalvelukeskus: Maatilarekisteri 1993 - 1998 ja 2001, maatalouslaskenta 1990 ja 2000

Källa: JSM:s informationstjänstcentral: Lantbruksregistret 1993 - 1998 och 2001, lantbruksräkningen 1990 och 2000

Source: Information Centre of the Ministry of Agriculture and Forestry: Farm Register 1993 - 1998 and 2001, Agricultural Census 1990 and 2000

¹⁾ Tuotantotoimintaa harjoittavat ns. aktiivitalat - Sk. aktiva lantbrukslägenheter som idkar produktionsverksamhet - Active farms engaging in production

**2.1.8. Maatilojen¹⁾ keskimääräinen peltoala tuotantosuunnittain, 1993 - 2001 (ha/tila)
Lantbrukslägenheternas¹⁾ medelåkerareal enligt produktionsinriktning, 1993 - 2001
(ha/lägenhet)
Average area of arable land of the farms¹⁾ by production sector, 1993 - 2001 (ha/farm)**

Tuotantosuunta Produktionsinriktning Production sector	1993	1994	1995	1996	1997	1998	2000	2001
Lypsykarjatalous - Mjölkkproduktion <i>Milk production</i>	21,37	22,13	23,99	25,36	26,64	28,49	32,63	34,13
Sikatalous - Svinhushållning <i>Pig husbandry</i>	29,25	30,23	32,07	33,85	35,76	37,73	43,59	45,95
Siipikarjatalous - Fjäderfähuskållning <i>Poultry</i>	23,45	24,53	26,92	28,61	30,00	32,21	37,58	39,81
Hevostalous - Hästhushållning <i>Horse husbandry</i>	9,62	9,76	8,57	8,74	8,83	8,90	9,52	9,74
Viljanviljely - Spannmålsproduktion <i>Crop husbandry</i>	20,70	21,05	23,09	23,93	24,71	25,14	27,17	27,89
Yhteensä - Sammanlagt - Total	18,78	19,20	21,68	22,90	23,96	25,00	27,97	28,91

Lähde: MMM:n tietopalvelukeskus: Maatilarekisteri 1993 -1998 ja 2001, maatalouslaskenta 2000
Källa: JSM:s informationstjänstcentral: Lantbruksregistret 1993 - 1998 och 2001, lantbruksräkningen 2000
Source: Information Centre of the Ministry of Agriculture and Forestry: Farm Register 1993 - 1998 and 2001, Agricultural Census 2000

¹⁾ Tuotantotoimintaa harjoittavat ns. aktiivitalat. Vuosina 1993 - 1998 tilastoitu vain yli yhden hehtaarin tilat - Sk. aktiva lantbrukslägenheter som idkar produktionsverksamhet. Under åren 1993 - 1998 har statistik endast upprättats över lantbrukslägenheter på mer än en hektar - Active farms engaging in production. Statistics for 1993 - 1998 include only farms of over 1 ha

2.1.9. Maatilojen lukumäärä tuotantos suunnan mukaan, 1990 – 2001
Antal lantbrukslägenheter enligt produktionsinriktning, 1990 – 2001
Number of farms by production sector, 1990 – 2001

Vuosi År Year	Lypsy- karja- talous Mjök- produktion Milk production	Muu nauta- karjatalous Övrig nötboskaps- hushållning Other cattle husbandry	Sikatalous Svin- hushållning Pig husbandry	Siipikarja- talous Fjäderfä- hushållning Poultry husbandry	Lammas- ja vuohi- talous Får- och get- hushållning Sheep and goat husbandry	Hevos- talous Hästhus- hållning Horse husbandry
1990	43 564	11 500	7 081	2 552	1 282	955
1991	40 188	12 390	7 114	2 650	1 477	1 265
1992	37 874	11 872	6 899	2 625	1 360	1 267
1993	36 187	11 014	6 712	2 617	1 295	1 320
1994	35 075	10 630	6 631	2 576	1 390	1 381
1995	32 480	9 394	6 249	2 239	1 358	2 025
1996	30 369	8 329	5 904	1 974	1 240	2 118
1997	28 677	7 571	5 612	1 802	1 099	2 119
1998	27 043	6 726	5 300	1 561	1 107	2 256
2000	22 913	5 349	4 316	1 231	890	2 080
2001	21 376	5 296	3 999	1 147	909	2 098

Vuosi År Year	Viljan- viljely Spannmåls- odling Cereals production	Erikoiskasvi- tuotanto Produktion av special- växter Special crop production	Puutarha- kasvien viljely ¹⁾ Frilands- odling av trädgårds- växter ¹⁾ Horticulture ¹⁾	Muu kasvi- tuotanto Övrig produktion av växter Other plant production	Muu tuotanto ²⁾ Övrig produktion ²⁾ Other production ²⁾	Yhteensä ²⁾ Totalt ²⁾ Total ²⁾
1990	35 218	4 694	3 525	4 045	14 698	129 114
1991	36 233	4 310	3 388	4 329	12 740	126 084
1992	35 130	4 173	3 436	4 526	12 187	121 349
1993	33 811	4 140	3 424	4 601	11 160	116 281
1994	33 101	4 193	3 438	5 106	10 989	114 510
1995	29 294	4 322	3 281	5 390	3 932	99 964
1996	28 404	4 368	3 085	5 207	3 116	94 114
1997	28 036	4 363	2 957	4 927	3 040	90 203
1998	28 285	4 596	2 978	5 049	3 169	88 070
2000	27 510	4 386	2 361	4 629	4 118	79 783
2001	28 686	4 807	2 486	5 469	1 047	77 320

Lähde: MMM:n tietopalvelukeskus: Maatilaräkisteri 1993 - 1998 ja 2001, maatalouslaskenta 2000

Källa: JSM:s informationstjänstcentral: Lantbruksregistret 1993 - 1998 och 2001, lantbruksräkningen 2000

Source: Information Centre of the Ministry of Agriculture and Forestry: Farm Register 1993 - 1998 and 2001, Agricultural Census 2000

¹⁾ Puutarhakasvien viljely avomaalla ja kasvihuoneissa - Odling av trädgårdsväxter i växthus och på friland - Includes cultivation in the open and in greenhouses

²⁾ Vuodesta 1995 lähtien ns. aktiivituloihin on luettu metsätaloutta tai muuta tuotantotoimintaa päätuotantos uuntanaan harjoittavista tiloista vain ne, joilla on peltoa viljelyksessä - Från och med 1995 räknas till de aktiva lägenheterna av de lägenheter som bedriver skogsbruk eller annan produktionsverksamhet som sin huvudsakliga produktionsinriktning endast de lägenheter som har åker i odling - Since 1995 holdings with forestry or some other type of production as their main activity are only considered active farms if they have fields under cultivation

2.1.10. Vuosina 1997 - 2001 toteutetut salaojitukset sekä salaojitetun pellon osuus kokonaispeltoalasta 31.12.2001 alueittain
Utförda täckdikningar åren 1997 - 2001 samt andelen täckdikad åker av hela åkerarealen 31.12.2001 områdesvis
Draining of fields in 1997 - 2001 and drained fields as percentage of total arable land by Rural Centre on 31.12.2001

Maaseutukeskus Landsbygdscentral Rural Centre	Kokonaispeltoalasta Av hela åkerarealen Of total arable land area		Toteutetut salaojitukset, ha ¹⁾ Utförda täckdikningar, ha ¹⁾ Drained in, ha ¹⁾				
	Salaoji- tettua peltoa Täck- dikad åker Drained %	Avo- ojitettua peltoa Åker med öppna diken Open-drained field %	1997	1998	1999	2000	2001
Uudenmaan	76	12	387	277	728	226	264
Nylands svenska	72	12	96	140	211	52	86
Farma	81	8	389	410	1 026	340	342
Finska Hushållningss.	67	16	39	0	107	60	0
Satakunnan	69	19	408	362	653	135	179
Pirkanmaan	50	24	235	231	440	427	22
Hämeen ²⁾	70	13	330	24	730	374	212
Päijät-Hämeen ²⁾	-	-	190	107	-	-	-
Kymenlaakson	65	22	282	235	599	292	310
Etelä-Karjalan	45	28	96	157	351	120	177
Etelä-Savon	26	23	91	122	121	206	132
Pohjois-Savon	42	34	405	323	494	590	554
Pohjois-Karjalan	27	40	146	134	237	348	331
Keski-Suomen	38	33	155	106	140	86	81
Etelä-Pohjanmaan	62	30	660	734	1 415	1 232	1 448
Österbottens svenska	52	39	282	263	657	749	542
Keski-Pohjanmaan	52	39	530	373	461	746	448
Oulun	33	53	725	818	1 518	1 129	800
Kainuun	12	49	3	4	37	1	26
Lapin	10	64	0	0	0	2	2
Yhteensä							
Sammanlagt	54	28	5 449	4 820	9 925	7 115	5 956
<i>Total</i>							

Lähde: Salaojakeskuksen ja Maaseutukeskusten Liiton tilastot

Källa: Dräneringscentralens och Landsbygdscentralernas Förbunds statistik

Source: Statistics of the Finnish Field Drainage Centre and The Association of the Rural Centres

¹⁾ Salaojakeskuksen salaojatekniikkojen ilmoituksien mukaan. Muu ojitustoiminta, joka ei sisälly näihin lukuihin, on arvioitu 700 - 1000 ha:ksi vuodessa. - Enligt uppgifter av dräneringscentralens dräneringstekniker. Övrig dräneringsverksamhet, vilken inte ingår i dessa siffror, har beräknats till 700 - 1000 ha per år. - According to the reports of drainage technicians of the Finnish Field Drainage Centre. Other drainage not included in these figures is estimated at 700 - 1000 ha per year.

²⁾ Päijät-Hämeen maaseutukeskus yhdistetty Hämeen maaseutukeskukseen vuonna 1999 - Päijät-Hämeen maaseutukeskus har sammanslagits med Hämeen maaseutukeskus 1999 - Päijät-Häme Rural Centre was combined with Häme Rural Centre in 1999

2.1.11. Pellon metsitys alueittain¹⁾, 1989 - 2001 (ha)
Beskogning av åker områdesvis¹⁾, 1989 - 2001 (ha)
Afforestation of arable land by district¹⁾, 1989 - 2001 (ha)

Metsälautakunnan alue Skogsnämndens område <i>Forestry board district</i>	1989	1990	1991	1992	1993	1994	1995
Ahvenanmaa	10	4	16	30	15	5	15
Helsingin (ruots.)	26	86	143	197	185	58	64
Lounais-Suomen	52	91	126	340	302	137	86
Satakunnan	182	254	395	700	796	439	150
Uudenmaan-Hämeen	119	195	299	428	767	286	106
Pirkka-Hämeen	378	472	630	1 036	785	666	291
Itä-Hämeen	587	550	526	856	804	459	144
Etelä-Savon	488	1 136	908	1 404	1 108	472	339
Etelä-Karjalan	433	561	796	1 064	1 506	626	220
Itä-Savon	593	705	720	1 326	1 140	569	224
Pohjois-Karjalan	851	1 174	1 330	2 173	2 217	1 225	524
Pohjois-Savon	643	1 106	1 461	2 124	2 193	1 041	448
Keski-Suomen	563	783	1 098	1 539	1 502	445	317
Etelä-Pohjanmaan	220	392	524	855	864	637	421
Pohjanmaan (ruots.)	215	311	320	586	490	169	125
Keski-Pohjanmaan	123	167	176	346	545	438	150
Kainuun	140	261	343	747	644	294	139
Pohjois-Pohjanmaan	88	140	325	699	1 185	550	251
Koillis-Suomen	49	56	132	227	324	75	8
Lapin	35	101	189	404	316	210	115
Koko maa - Hela landet <i>Whole country</i>	5 795	8 545	10 457	17 081	17 688	8 801	4 137

Metsäkeskus Skogscentral <i>Forestry centres</i>	1996	1997	1998	1999	2000	2001
Ahvenanmaa	13	10	5	4	6	5
Rannikko	273	276	212	261	145	166
Lounais-Suomi	326	393	334	206	351	245
Häme-Uusimaa	414	571	516	248	290	263
Kaakkois-Suomi	782	1 000	934	719	923	747
Pirkanmaa	796	596	309	326	287	310
Etelä-Savo	1 119	963	911	862	587	775
Etelä-Pohjanmaa	765	922	734	625	472	380
Keski-Suomi	847	799	589	432	598	673
Pohjois-Savo	1 221	1 194	863	935	746	924
Pohjois-Karjala	1 069	1 324	902	809	829	887
Keski-Pohjanmaa ²⁾	324	295	-	-	-	-
Kainuu	410	366	233	189	239	267
Pohjois-Pohjanmaa	558	521	492	430	253	285
Lappi	132	73	101	117	56	82
Koko maa - Hela landet <i>Whole country</i>	9 049	9 303	7 135	6 163	5 782	6 009

Lähde: Metsäntutkimuslaitos: Metsätilastollinen tietopalvelu

Källa: Skogsforskningsinstitutet: Skogsstatistisk info

Source: The Finnish Forest Research Institute: Forest Statistics Information Service

¹⁾ Aluejako muuttunut vuosina 1996 ja 1998, ks. kartat s. 46 - Områdesindelningen ändrad 1996 och 1998, se kartorna s. 46 - Division of districts changed in 1996 and 1998, see maps on p. 46

²⁾ Lakkautettu 1.1.1998; alue jaettu Etelä- ja Pohjois-Pohjanmaan kesken - Avskaffad 1.1.1998; området uppdelat mellan Södra och Norra Österbotten - Ceased to exist on 1.1.1998; district divided between Etelä- and Pohjois-Pohjanmaa

2.1.12. Maa- ja metsätilojen¹⁾ maankäyttölajit omistajaryhmittäin, 2001
Lantbruks- och skogsbrukslägenheternas¹⁾ jorddisponering enligt ägaregrupp, 2001
Land use on farms and forest estates¹⁾ by owner category, 2001

Omistaja Ägare Owner	Maatalousmaa Lantbruksareal Agricultural land		Kasvullinen metsämaa Växtlig skogsmark Productive forest land		Muu maa Övrig mark Other land		Yhteensä Sammanlagt Total	
	ha	%	ha	%	ha	%	ha	%
Valtio - Staten - State	9 077	0,3	4 155 007	24,0	4 264 312	48,6	8 428 396	29,4
Kunnat ja kuntainliitot - Kommuner och kommunalförbund - Municipalities and municipal federations	34 969	1,3	331 135	1,9	119 400	1,4	485 504	1,7
Seurakunnat ja säätiöt - Församlingar och stiftelser - Parishes and foundations	17 425	0,7	319 539	1,8	117 419	1,3	454 383	1,6
Osakeyhtiöt ja osuuskunnat - Aktiebolag och andelslag - Joint-Stock companies and co-operative societies	19 751	0,7	1 593 923	9,2	534 224	6,1	2 147 898	7,5
Perikunnat - Dödsbon - Heirs	237 516	9,0	1 237 644	7,2	463 248	5,3	1 938 408	6,8
Yksityiset - Privata - Private	2 087 657	79,1	7 876 004	45,5	2 541 426	28,9	12 505 087	43,5
Yhtymät - Förbund - Groups	231 542	8,8	1 781 001	10,3	743 169	8,5	2 755 712	9,6
Yhteensä Sammanlagt Total	2 637 937	100,0	17 294 253	100,0	8 783 198	100,0	28 715 388	100,0

Lähde: Verohallituksen tilastot: Maatilalaskennan tilasto 2001

Källa: Skatteregeringens statistik: Statistik från lantbrukslägenheternas räkning 2001

Source: Statistics of the National Board of Taxation: Statistics of Farms calculation 2001

¹⁾ Metsätila; ks. määritelmä s. 13
Skogsbrukslägenhet; se definitioner på sidan 16
Forest estate; see definitions on page 17

2.1.13. Maa- ja metsätilojen¹⁾ metsäala omistajaryhmittäin ja verotusluokittain, 2001
Lantbruks- och skogsbrukslägenheternas¹⁾ skogsareal enligt ägaregrupp och
skatteklasser, 2001
Forest area on farms and forest estates¹⁾ by owner category and taxation classes, 2001

Omistaja Ägare Owner	Kasvullinen metsämaa, ha Växtlig skogsmark, ha Productive forest land, ha			
	Veroluokat - Skatteklasserna - Taxation classes			
	I	II	III	IV
Valtio - Staten - State	205 102	1 562 909	1 665 206	721 826
Kunnat ja kuntainliitot - Kommuner och kommunalförbund - Municipalities and municipal federations	87 475	129 473	79 572	34 648
Seurakunnat ja säätiöt - församlingar och stiftelser - Parishes and foundations	74 520	120 508	91 187	33 380
Osakeyhtiöt ja osuuskunnat - Aktiebolag och andelslag - Joint-Stock companies and co-operative societies	304 605	673 469	415 398	200 498
Perikunnat - Dödsbon - Heirs	307 271	463 568	334 100	132 782
Yksityiset - Enskilda - Private	2 181 312	2 908 080	1 993 787	792 952
Yhtymät - Förbund - Groups	403 580	695 753	474 514	207 224
Yhteensä - Sammanlagt - Total	3 563 865	6 553 760	5 053 764	2 123 310

Lähde: Verohallituksen tilastot: Maatilalaskennan tilasto 2001

Källa: Skatteregeringens statistik: Statistik från lantbrukslägenheternas räkning 2001

Source: Statistics of the National Board of Taxation: Statistics of Farms calculation 2001

¹⁾ Metsätila; ks. määritelmä s. 13 - Skogsbrukslägenhet; se definitioner på sidan 16 - Forest estate; see definitions on page 17

2.1.14. Kasvullisen metsämaan yksityinen omistus alueittain vuonna 2001
Den växtliga skogsmarkens enskilda ägande år 2001
Private ownership of the productive forest land in 2001

Läni Län County	Yksityiset - Enskilda Private		Perikunnat Dödsbon Heirs	Yhtymät Förbund Groups	Osakeyhtiöt ja osuuskunnat Aktiebolag och andelslag Joint-Stock companies and co-operative societies
	Maatilat Lantbruks- lägenheter Farms ha	Metsätilat Skogs- lägenheter Forest estates			
Etelä-Suomen	836 002	297 432	145 232	219 461	185 553
Länsi-Suomen	2 073 289	672 086	347 436	457 543	373 869
Itä-Suomen	1 231 657	599 341	275 373	369 847	656 719
Oulun	897 145	325 181	254 444	376 265	278 083
Lapin	591 036	313 682	210 035	353 795	98 025
Ahvenanmaa	32 375	6 778	5 124	4 090	1 674
Koko maa - Hela landet Whole country	5 661 504	2 214 500	1 237 644	1 781 001	1 593 923

Lähde: Verohallituksen tilastot: Maatilalaskennan tilasto 2001

Källa: Skatteregeringens statistik: Statistik från lantbrukslägenheternas räkning, 2001

Source: Statistics of the National Board of Taxation: Statistics of Farms calculation in 2001

2.1.15. Metsätalousmaa omistajaryhmittäin Etelä-Suomessa¹⁾, Pohjois-Suomessa²⁾ ja koko maassa vuosina 1992 - 2000 valtakunnan metsien inventoinnin mukaan Skogsbruksmark enligt ägaregrupp i Södra Finland¹⁾, Norra Finland²⁾ och i hela landet åren 1992 - 2000 enligt riksskogstaxeringen
Forestry land by owner category in South Finland¹⁾, North Finland²⁾ and in whole country in 1992 - 2000 according to the National Forest Inventory

Metsätalousmaa Skogsbruksmark Forestry land	Alue Område Area	Yksi- tyiset Enskilda Private	Yhtiöt Aktie- bolag Companies	Valtio Staten State	Muut Övriga Others	Yhteensä Samman- lagt Total
1000 ha - %						
	³⁾					
	Etelä-Suomi - Södra Finland - South Finland	8 341 74,7	1 341 12,0	828 7,4	661 5,9	11 170 100,0
Metsämaa Skogsmark Forest land	Pohjois-Suomi - Norra Finland - North Finland	3 973 44,2	459 5,1	4 136 46,0	415 4,6	8 982 100,0
	Koko maa - Hela landet - Whole country	12 313 61,1	1 799 8,9	4 964 24,6	1 076 5,3	20 153 100,0
	Etelä-Suomi - Södra Finland - South Finland	276 64,5	52 12,1	64 15,0	36 8,4	428 100,0
Kitumaa Tvinmark Scrub land	Pohjois-Suomi - Norra Finland - North Finland	741 30,3	75 3,1	1 547 63,3	79 3,2	2 442 100,0
	Koko maa - Hela landet - Whole country	1 017 35,4	127 4,4	1 610 56,1	115 4,0	2 870 100,0
	Etelä-Suomi - Södra Finland - South Finland	164 46,6	33 9,4	98 27,8	57 16,2	353 100,0
Joutomaa Impediment Waste land	Pohjois-Suomi - Norra Finland - North Finland	529 19,3	60 2,2	2 059 75,3	86 3,1	2 734 100,0
	Koko maa - Hela landet - Whole country	693 22,4	93 3,0	2 157 69,9	143 4,6	3 087 100,0
	Etelä-Suomi - Södra Finland - South Finland	52 59,8	12 13,8	16 18,4	7 8,0	86 100,0
Muu metsätalousmaa ⁴⁾ Annan skogsbruksmark ⁴⁾ Other forestry land ⁴⁾	Pohjois-Suomi - Norra Finland - North Finland	28 40,6	5 7,2	31 44,9	5 7,2	68 100,0
	Koko maa - Hela landet - Whole country	79 51,3	17 11,0	47 30,5	11 7,1	154 100,0
	Etelä-Suomi - Södra Finland - South Finland	8 833 73,4	1 438 11,9	1 005 8,3	761 6,3	12 037 100,0
Metsätalousmaa yhteensä Skogsbruksmark sammanlagt Total forestry land	Pohjois-Suomi - Norra Finland - North Finland	5 270 37,0	599 4,2	7 773 54,6	585 4,1	14 227 100,0
	Koko maa - Hela landet - Whole country	14 103 53,7	2 036 7,8	8 778 33,4	1 346 5,1	26 264 100,0

**2.1.16. Valmistuneet¹⁾ maatalousrakennukset, 1999 - 2001 (1000 m³ ja kpl)
Uppförda¹⁾ lantbruksbyggnader, 1999 - 2001 (1000 m³ och st)
Farm buildings completed¹⁾, 1999 - 2001 (1000 m³ and number of buildings)**

Käyttötarkoitus Användningssyfte Intended use	1999		2000		2001	
	1000 m ³	Kpl - St Number	1000 m ³	Kpl - St Number	1000 m ³	Kpl - St Number
Kotieläinrakennukset - Husdjursbyggnader - Livestock buildings	1 898	1 212	1 807	1 075	2 058	1 063
Turkistarhat - Skugghus för pälsdjur - Fur animal shelters	44	40	33	26	56	43
Maatalousrakennukset ²⁾ - Lantbruksbyggnader ²⁾ - Farm buildings ²⁾	1 745	1 684	1 741	1 604	1 713	1 633
Kasvihuoneet - Växthus - Greenhouses	539	103	496	91	439	74
Yhteensä Sammanlagt Total	4 226	3 039	4 076	2 796	4 266	2 813

Lähde: Tilastokeskus: Talonrakennustilasto 1999 - 2001

Källa: Statistickentralen: Husbyggnadsstatistik 1999 - 2001

Source: Statistics Finland: House construction statistics 1999 - 2001

¹⁾ Sisältää sekä uudisrakennukset että laajennukset - Innefattar både nybyggnader och tillbyggnader - Including new buildings and extensions

²⁾ Maatalousrakennuksiin sisältyvät muihin ryhmiin kuulumattomat maa-, metsä- ja kalatalouden rakennukset, kuten konesuojat, säilytysrakennukset, viljankuivaamot ja viljansäilytysrakennukset - Lantbruksbyggnader innefattar de jord- och skogsbruks- samt fiskerihushållningsbyggnader som inte hör till de andra grupperna, såsom maskinlider, förvaringsbyggnader, sädestorkar och förvaringsbyggnader för spannmål - Includes buildings connected with agriculture, forestry and fishing not included in the other groups, such as sheds for machinery, storage buildings, grain driers and buildings for storing grain

2.2. Tuotantovälineet ja -panokset

Kotieläinten lukumäärät (taulut 2.2.1., 2.2.6., 2.2.10. ja 2.2.13.) on saatu vuodesta 1995 lähtien toukokuun alun tilanteen mukaisena vuonna 1995 perustettuun maaseutuelinkeinorekisteriin kuuluvasta yhdenntetystä hallinto- ja valvontajärjestelmästä (IACS), jonka tiedot perustuvat viljelijöiden toimittamiin maatalouden perustukihakemuskilpailuihin. Vuosien 2000 ja 2001 tietoja on täydennetty lisäksi tukea hakemattomien maatalojen tiedoilla, jotka on saatu suoraan viljelijöille kohdistetulla tilastokyselyllä. Nautaeläinten lukumääriä koskevia tietoja on täydennetty vuosina 1996-1998 nautarekisterin tiedoilla. Vuosien 1999-2001 nautaeläinten lukumäärät perustuvat yksinomaan nautarekisteriin. Vuoteen 1994 saakka tiedot kerättiin Maa- ja metsätalousministeriön tietopalvelukeskuksen suorittamista maatalatutkimuksista (aikaisemmin otantatiedustelu). Maatilarekisterin perusjoukosta poimituun otokseen kuuluvilta n. 15 000 viljelijältä kerättiin tiedot kaksi kertaa vuodessa (1.6. ja 1.12.) haastatteleamalla. Taulun 2.2.14. hevosia koskevat tiedot on saatu Suomen Hippos r.y.:ltä.

Vuosien 1995-2001 kotieläinmääriä ei voida kaikilta osin suoraan verrata aikaisempien vuosien lukuihin, koska vuodesta 1995 alkaen käytetyt EU:n mukaiset luokittelut poikkeavat jonkin verran aikaisemmin käytetyistä. Sikojen kohdalla ainoastaan sikojen kokonaismäärää voidaan verrata pidemmällä aikavälillä. Sen sijaan emakoiden ja karjujen määrät eivät ole suoraan vertailukelpoisia, koska EU:n mukaisen määritelmän mukaan emakoiksi ja karjuiksi lasketaan aikaisempaa nuoremmat siat.

Maatalojen ja kotieläinten lukumäärien jakaumat karjakokoluokittain saadaan nautaeläinten osalta nautarekisteristä. Muiden kotieläimien tiedot perustuvat tukea hakeneiden tilojen osalta yhdenntettyyn hallinto- ja valvontajärjestelmään ja tukea hakemat-

tomien tilojen osalta erilliseen tilastokyselyyn. Kotieläimiä ja karjakokoluokkia koskevia tietoja on esitetty myös tarkemmin luokiteltuna Maatilarekisteri 2001 - julkaisussa sarjassa SVT Maa-, metsä- ja kalatalous.

Karjantarkkailutoiminnassa mukana olevien karjojen määrää, eläinten lukumääriä ja jakautumista roduittain tarkastellaan tauluissa 2.2.4. ja 2.2.5. Tiedot saadaan Maaseutukeskusten Liiton karjantarkkailutilastoista.

MTT Maatalousteknologian tutkimuksen (VAKOLA) tilastot maatalouskoneiden myynnistä ja myynnin kotimaisuusasteesta (taulu 2.2.16.) perustuvat liikkeiden ilmoituksiin.

Taulun 2.2.17. rehuseosten valmistusta koskevat tilastot on saatu Kasvintuotannon tarkastuskeskuksesta.

Maataloilille myytyjen väkilannoitteiden määrissä (taulu 2.2.18.) ei ole mukana metsälannoitteita. Taulussa 2.2.19. käytetty viljelyksessä oleva peltoala perustuu tietopalvelukeskuksen pellonkäyttötilastoihin. Se ei sisällä kesantoalaa. Lannoitusvuodesta 2000/2001 alkaen tilastoissa on mukana myös maahan tuotujen väkilannoitteiden sisältämät kasviravinnemäärät. Aikaisempien vuosien tiedot perustuvat ainoastaan Kemira Agro Oy:n tilastoihin.

Sekä maanparannuskalkin että torjunta-aineiden myyntitilastot lasketaan valmistajien ilmoitusten perusteella. Kalkitusyhdistys saa maanparannuskalkin myyntitiedot sekä jäsenetehtailtaan että Kemira Agro Oy:ltä (taulu 2.2.20.). Kasvintuotannon tarkastuskeskus pitää tilastoa kasvinsuojeluaineiden myynnistä valmistajien ja maahantuojien ilmoitusten perusteella (taulu 2.2.21.).

2.2. Produktionsmedel och -insatser

Uppgifter om antalet husdjur (tabellerna 2.2.1., 2.2.6., 2.2.10. och 2.2.13.) anger situationen i början av maj och är, sedan år 1995, baserade på det till landsbygdsnäringsregistret tillhörande det integrerade systemet för administration och kontroll (IACS). Uppgifterna i IACS är baserade på odlarnas ansökningar om basstöd för jordbruket. Uppgifterna gällande åren 2000 och 2001 har dessutom, för de lantbrukslägenheter som inte ansökt om stöd, kompletterats med förfrågningar riktade direkt till odlarna. Uppgifter om antal nötkreatur har under åren 1996-1998 kompletterats med uppgifter ur nötkreatursregistret. Uppgifterna om antal nötkreatur under åren 1999-2001 är baserade enbart på nötkreatursregistret. Till och med år 1994 insamlades uppgifterna via gårdsundersökningar (tidigare urvalsundersökningar) som utfördes av Jord- och skogsbruksministeriets informationstjänstcentral. Uppgifterna insamlades två gånger per år (1.6 och 1.12) genom att intervjua ca 15 000 odlare, som ingick i samplet som plockades ur basmängden i lantbruksregistret. Uppgifterna i tabellen 2.2.14. gällande hästar, har erhållits av Suomen Hippos r.f.

Uppgifterna om husdjurens antal åren 1995-2000 är inte i alla fall direkt jämförbara med de tidigare årens uppgifter, eftersom de nya, enligt EU överensstämmande klassificeringarna skiljer sig i viss mån från de tidigare använda. I svinens fall är endast uppgifterna om svinens totalantal jämförbara under ett längre tidsavsnitt. Uppgifterna om suggors och galtars antal är däremot inte direkt jämförbara, eftersom yngre djur än tidigare räknas till suggor och galtar, i enlighet med EU:s bestämmelser.

Uppgifterna om antalet lantbrukslägenheter och husdjur enligt besättningsstorlek, erhålls för nötkreaturens del ur nötkreatursregistret. Uppgifterna om övriga husdjur erhålls ur det integrerade systemet för administration och kontroll, gällande de lantbrukslägenheter som ansökt om stöd. Uppgifter om övriga husdjur erhålls genom en separat statistikförfrågan av de

lantbrukslägenheter som inte ansökt om stöd. Uppgifter om husdjur och besättningsstorleksgrupper ingår, presenterade enligt en noggrannare klassificering, i publikationen Lantbruksregister 2001, i serien Jord- och skogsbruk samt fiske.

Uppgifter om antal nötkreatur som ingår i kreaturskontrollverksamheten, det totala antalet djur samt djurens fördelning enligt ras, ingår i tabellerna 2.2.4. och 2.2.5. Uppgifterna erhålls ur statistik över kreaturskontrollverksamheten av Maaseutukeskusten Liitto r.y.

Statistiken över försäljningen av lantbruksmaskiner och statistiken över den inhemska graden av försäljningen (tabell 2.2.16.) uppgörs av MTT Lantbruksteknologisk forskning (VAKOLA) och baserar sig i huvudsak på centralaffärernas anmälningar.

Uppgifterna om tillverkningen av foderblandningar i tabell 2.2.17. är erhållna från Kontrollcentralen för växtproduktion.

Mängderna till lantbrukslägenheterna försålda konstgödselmedel innefattar inte skogsgödselmedel. Utnyttjad jordbruksmark, som nämns i tabell 2.2.18. är baserad på informationstjänstcentralens statistiska uppgifter om åkeranvändning. Den innefattar inte areal i träda. Från och med gödslingsåret 2000/2001, ingår i statistiken även uppgifter om mängder växtnäring i importerade konstgödselmedel. Uppgifter gällande tidigare år är baserade enbart på Kemira Agro Ab:s statistik.

Försäljningsstatistiken över såväl jordförbättringskalk som växtskyddsmedel har uppgjorts på basis av producenternas anmälningar. Kalkningsföreningen får uppgifter om försäljningen av jordförbättringskalk både från sina medlemsfabriker och från Kemira Agro Ab (tabell 2.2.20.). Kontrollcentralen för växtproduktion för statistik över försäljningen av växtskyddsmedel på basis av anmälningar från producenterna och importörerna (tabell 2.2.21.).

2.2. Means of production and inputs

Since 1995, the livestock figures (Tables 2.2.1., 2.2.6., 2.2.10. and 2.2.13.) have been obtained from the Integrated Administration and Control System (IACS) included in the Rural Business Register, which was established in 1995. The information is based on forms that farmers have used to apply for basic agricultural aid. Included in the 2000 and 2001 figures are data on farms that have not applied for aid, obtained from a direct statistical survey of farmers. The figures for head of cattle have been supplemented with data obtained from the Bovine Register in 1996-1998. The 1999-2001 figures for cattle are based solely on the Bovine Register. Until 1994, the data were obtained from farm surveys (previously from sample surveys) conducted by the Information Centre of the Ministry of Agriculture and Forestry. The data was collected twice a year (June 1 and December 1) by interviewing from a sample of 15,000 farmers picked from the population of the Farm Register. The data on horses presented in Table 2.2.14. were supplied by Finland's Hippos.

The 1995-2000 livestock numbers are not altogether comparable with the figures for previous years, since the EU classifications now applied differ somewhat from those used previously. In the case of pigs, only the total figure is comparable in the long term. The numbers of boars and sows, on the other hand, are not directly comparable, because, according to the EU classification, pigs now defined as boars and sows are younger than those reported earlier.

With regard to cattle, the distribution of farms and the number of livestock by herd size is obtained from the Bovine Register. The data on other livestock for farms that have applied for aid are based on the Integrated Administration and Control System, and for farms that have not applied for aid on a separate statistical survey. A more detailed classification of the data on livestock and the number of livestock by herd size is also available in

the publication *Farm Register 2001*, which is included in the series *Official Statistics of Finland, Agriculture, forestry and fishery*.

The livestock covered by livestock monitoring activities, and the number and distribution of livestock by breed, are examined in Tables 2.2.4. and 2.2.5. The data are obtained from the livestock monitoring statistics compiled by the Association of the Rural Centres.

The statistics compiled by MTT Engineering Research (VAKOLA) on sales of farm machines and the contribution of domestic products in the sales (Table 2.2.16.) are based chiefly on information provided by central wholesalers.

The statistics on feed mixture manufacture in Table 2.2.17. are from the Plant Production Inspection Centre.

Forest fertilizers are not included in the statistics on the sales of commercial fertilizers to farms (Table 2.2.18). The cultivated land area given in Table 2.2.19. was obtained from the statistics on arable land kept by the Information Centre. Fallowing land is not included. As of the fertilizer year 2000/2001, the statistics cover also the plant nutrients included in the commercial fertilizers imported to Finland. Data on previous years was obtained solely from the statistics of Kemira Agro Ltd.

Sales statistics for soil improvement lime and pesticides are calculated on the basis of notifications made by manufacturers. The Liming Association gets its sales information on lime for soil improvement from member plants and from Kemira Agro Ltd. (Table 2.2.20.). Plant Production Inspection Centre compiles statistics on the sales of pesticides on the basis of notifications made by manufacturers and importers (Table 2.2.21.).

2.2.1. Nautaeläinten lukumäärä alueittain 1.5.2001 sekä koko maassa vuosina 1984 - 2001

Antal nötkreatur områdesvis 1.5.2001 samt i hela landet åren 1984 - 2001

Number of cattle by Employment and Economic Development Centre on 1.5.2001 and in the whole country, 1984 - 2001

Työvoima- ja elinkeinokeskus Arbetskrafts- och näringscentral Employment and Economic Development Centre	Nautaeläimiä, 1000 kpl - Nötkreatur, 1000 st - Cattle, thousands					
	Lypsy- lehmiiä Mjölkkor Dairy cows	Emolehmiä Kor för uppfödning av kalvar Cows for rearing calves	Sonneja 1 vuoden ja yli Tjurar 1 år och över Bulls 1 year and over	Hiehoja Kvigor Heifers	Vasikoita alle 1 vuoden Kalvar under 1 år Calves under 1 year	Nautaeläimiä yhteensä Nötkreatur sammanlagt Cattle total
2001						
Uudenmaan	11,5	1,4	3,2	6,0	10,6	32,6
Varsinais-Suomen	10,9	2,6	4,3	6,4	13,0	37,2
Satakunnan	11,5	1,3	3,9	6,2	11,9	34,8
Hämeen	20,5	2,1	6,4	11,1	20,1	60,3
Pirkanmaan	19,3	2,8	5,9	10,4	19,9	58,4
Kaakkois-Suomen	21,0	2,3	5,8	10,9	20,5	60,5
Etelä-Savon	20,8	1,2	7,0	10,7	21,4	61,1
Pohjois-Savon	43,3	1,5	12,1	22,1	41,6	120,6
Pohjois-Karjalan	23,3	1,2	7,8	11,8	23,4	67,6
Keski-Suomen	19,2	2,2	7,3	10,1	22,4	61,3
Etelä-Pohjanmaan	41,8	2,6	13,1	20,8	41,9	120,1
Pohjanmaan	37,6	2,4	11,8	18,7	39,1	109,7
Pohjois-Pohjanmaan	48,2	2,3	15,9	24,3	51,1	141,8
Kainuun	9,4	0,3	2,3	4,4	9,6	26,1
Lapin	14,3	0,2	3,6	6,4	13,2	37,7
Ahvenanmaa	2,1	0,5	1,0	1,4	2,5	7,6
Koko maa - Hela landet <i>Whole country</i>	354,8	27,2	111,3	181,7	362,3	1 037,4
1984	659,5	7,8	125,8	233,8	630,6	1 657,5
1985	627,7	8,9	125,4	215,2	631,1	1 608,3
1986	606,8	9,1	131,4	218,0	602,0	1 567,3
1987	589,0	8,9	124,8	217,4	557,8	1 497,9
1988	550,6	9,6	130,1	215,1	538,0	1 443,4
1989	506,6	9,2	134,2	206,3	490,3	1 346,6
1990 ¹⁾	489,9	14,2	148,9	218,8	487,9	1 359,7
1991	445,6	21,2	144,1	213,5	485,5	1 309,9
1992	428,2	27,9	143,3	211,1	462,7	1 273,2
1993	426,4	33,1	139,2	216,7	436,9	1 252,3
1994	416,7	32,6	143,5	214,8	425,4	1 233,0
1995	398,5	29,2	109,3	188,9	422,0	1 147,9
1996	392,2	31,1	114,7	201,1	406,5	1 145,6
1997	390,9	32,4	120,5	196,8	401,8	1 142,4
1998	383,1	30,6	114,8	190,3	398,3	1 117,1
1999	372,4	29,6	118,1	187,5	379,2	1 086,8
2000	364,1	27,8	114,9	185,0	364,8	1 056,7
2001	354,8	27,2	111,3	181,7	362,3	1 037,4

Lähde: MMM:n tietopalvelukeskus: Maatilatutkimukset 1.6. vuosina 1984 - 1994, yhdenntetty hallinto- ja valvontajärjestelmä (IACS) 1995, yhdenntetty hallinto- ja valvontajärjestelmä (IACS) ja nautarekisteri 1996 - 1998, nautarekisteri 1999 - 2001

Källa: JSM:s informationstjänstcentral: Gäldsundersökningar 1.6. åren 1984 - 1994, integrerade systemet för administration och kontroll (IACS) 1995, integrerade systemet för administration och kontroll (IACS) och nötkreatursregistret 1996 - 1998, nötkreatursregistret 1999 - 2001

Source: Information Centre of the Ministry of Agriculture and Forestry: Farm surveys 1.6. in 1984 - 1994, Integrated Administration and Control System (IACS) 1995, Integrated Administration and Control System (IACS) and Bovine register 1996 - 1998, Bovine register 1999 - 2001

¹⁾ Vuoden 1990 maatalouslaskennan tieto - Uppgift enligt lantbruksräkningen 1990 - Data based on the Agricultural Census 1990

2.2.2. Lypsylehmien lukumäärä karjakokoluokittain ja alueittain 1.5.2001
Antal mjölkkor enligt besättningsstorleksgrupp områdesvis 1.5.2001
Number of dairy cows by herd size by Employment and Economic Development Centre on 1.5.2001

Työvoima- ja elinkeinokeskus Arbetskrafts- och näringscentral <i>Employment and Economic Development Centre</i>	Lypsylehmiä - Mjölkkor - Dairy cows													Yhteensä Samman- lagt <i>Total</i>	Lypsylehmiä / lpsykarjattila Mjölkkor/ lägenheter med mjölkkor <i>Dairy cows/ dairy farm</i>
	1-2	3-4	5-6	7-9	10-14	15-19	20-29	30-39	40-49	50-74	75-99	100-	487		
Uudenmaan	46	69	141	323	1 328	2 029	3 855	1 390	1 064	676	...	487	11 491	19,4	
Varsinais-Suomen	53	170	269	767	1 579	2 009	3 220	1 504	804	443	...	-	10 895	15,8	
Satakunnan	72	163	392	941	2 225	2 740	3 336	1 070	394	160	...	-	11 493	13,9	
Hämeen	69	132	366	1 263	3 502	4 159	6 596	2 054	1 223	479	...	535	20 546	16,7	
Pirkanmaan	130	251	515	1 453	3 887	3 788	4 900	2 175	1 192	671	19 289	14,8	
Kaakkois-Suomen	68	161	435	1 713	4 304	4 900	6 265	2 063	596	420	21 017	15,2	
Etelä-Savon	89	213	658	2 363	5 092	5 203	4 471	1 542	487	437	20 826	13,6	
Pohjois-Savon	74	164	571	2 524	7 978	11 422	13 751	4 557	1 268	829	43 250	16,5	
Pohjois-Karjalan	92	188	454	1 638	4 456	6 122	7 145	2 139	688	399	23 321	15,4	
Keski-Suomen	89	179	569	1 598	4 325	4 933	5 091	1 572	615	222	19 193	14,2	
Etelä-Pohjanmaan	93	215	752	2 189	6 494	9 434	12 728	5 433	2 157	1 995	41 809	17,3	
Pohjanmaan	72	105	273	1 192	5 130	8 123	13 355	5 208	2 249	1 611	...	323	37 641	18,9	
Pohjois-Pohjanmaan	80	174	477	1 776	7 687	12 321	16 533	5 480	2 310	943	48 233	17,7	
Kainuun	43	52	279	908	2 451	2 298	2 380	565	...	367	9 426	13,9	
Lapin	26	94	261	969	3 595	3 785	1 114	315	305	14 251	15,1	
Ahvenanmaa	13	22	32	113	245	388	568	483	130	2 146	17,6	
Yhteensä															
Sammanlagt	1 109	2 352	6 444	21 730	64 278	83 654	107 981	38 349	15 575	10 029	1 669	1 657	354 827	16,2	
<i>Total</i>															

Lähde: MMM:n tietopalvelukeskus: Nautarekisteri
 Källa: JSM:s informationstjänstcentral: Nötkreaturregistret
 Source: Information Centre of the Ministry of Agriculture and Forestry: Bovine Register

2.2.3. Maatilojen lukumäärä karjakoluokittain ja alueittain 1.5.2001

Antal lantbrukslägenheter enligt besättningsstorleksgrupp områdesvis 1.5.2001

Number of farms by herd size by Employment and Economic Development Centre on 1.5.2001

Työvoima- ja elinkeinokeskus Arbetskrafts- och näringscentral Employment and Economic Development Centre	Kotieläintiloja - Lägenheter med husdjur - Livestock farms										Kaikki tilat yhteensä Alla lägenheter sammanlagt All farms total				
	Tiloja, joiilla ei lypsylehmiä Lägenheter utan mjölkkor Farms without dairy cows					Lypsykarjatiltoja - Lägenheter med mjölkkor Farms with dairy cows						Yhteensä Sammanlagt Total			
	1-2	3-4	5-6	7-9	10-14	15-19	20-29	30-39	40-49	50-74			75-99	100-	
Uudenmaan	846	34	19	25	40	109	120	164	41	24	12	1	4	593	4 885
Varsinais-Suomen	1 958	39	47	48	97	132	119	136	46	18	8	1	-	691	8 358
Satakunnan	1 211	53	46	70	119	186	163	143	32	9	3	-	-	824	5 452
Hämeen	1 105	51	37	66	157	290	246	281	62	28	9	2	4	1 233	5 545
Pirkanmaan	1 133	99	70	93	181	322	224	209	65	27	12	2	1	1 305	5 233
Kaakkois-Suomen	1 018	49	43	76	211	358	291	267	62	14	7	1	-	1 379	4 876
Etelä-Savon	840	64	58	118	294	426	311	191	46	11	7	3	1	1 529	3 853
Pohjois-Savon	952	55	45	101	311	660	679	589	137	29	15	-	1	2 622	5 416
Pohjois-Karjalan	668	63	53	82	200	366	362	304	64	16	7	-	-	1 517	3 265
Keski-Suomen	1 007	67	49	103	197	361	293	219	47	14	4	-	-	1 354	4 049
Etelä-Pohjanmaan	1 644	69	60	135	273	542	554	537	162	49	34	1	2	2 418	8 704
Pohjanmaan	1 337	53	30	49	149	422	479	565	156	52	29	4	-	1 988	7 177
Pohjois-Pohjanmaan	1 014	61	50	86	218	637	725	708	165	54	16	4	1	2 725	6 368
Kainuun	268	32	15	50	112	205	139	101	17	2	6	-	-	679	1 291
Lapin	392	19	27	47	119	297	226	162	34	7	5	-	-	943	2 161
Ahvenanmaa	175	9	6	6	14	20	23	25	14	3	1	1	-	122	687
Yhteensä	15 568	817	655	1 155	2 692	5 333	4 954	4 601	1 150	357	175	20	13	21 922	77 320
Sammanlagt	15 568	817	655	1 155	2 692	5 333	4 954	4 601	1 150	357	175	20	13	21 922	77 320

Lähde: MMM:n tietopalvelukeskus: Nautarekisteri

Källa: JSM:s informationstjänstcentral: Nötkreaturregistret

Source: Information Centre of the Ministry of Agriculture and Forestry: Bovine Register

2.2.4. Karjantarkkailutoiminnassa mukana olevien karjojen ja eläinten lukumäärät, 1985 - 2001
Antal besättningar och djur inom kreaturskontrollverksamheten, 1985 - 2001
Number of herds and animals included in milk recording, 1985 - 2001

Vuosi År Year	Karjantarkkailu - Kreaturskontroll - Milk recording			
	Mukana karjoja Medlems- besättningar Member herds	Lehmiä Kor Cows	Osuus koko lehmäluvusta Andel av hela koantalet Proportion of total number of cows %	Lehmiä keskimäärin/ karja Kor i medeltal/ besättning Average number of cows/herd
1985	23 992	307 002	49,5	12,8
1986	24 109	306 984	50,9	12,7
1987	23 978	304 052	52,4	12,7
1988	23 630	293 576	54,9	12,4
1989	22 632	291 715	57,4	12,9
1990	22 441	292 607	59,3	13,0
1991	21 433	274 693	62,3	12,8
1992	20 726	271 750	63,6	13,1
1993	20 018	271 547	64,3	13,6
1994	19 842	272 016	65,6	13,7
1995	19 538	274 591	68,6	14,1
1996	18 875	272 839	69,3	14,5
1997	18 026	273 261	70,7	15,2
1998	17 288	273 296	71,6	15,8
1999	16 316	273 323	73,3	16,8
2000	15 208	270 575	75,0	17,8
2001	14 353	269 451	76,3	18,8

Lähde: Maaseutukeskusten Liitto: Tilastot Suomen karjantarkkailutoiminnasta 1985 - 2001
 Källa: Landsbygdscentralernas Förbund: Statistik över kreaturskontrollverksamheten i Finland 1985 - 2001
 Source: The Association of the Rural Centres: Statistics of the activity of milk recording societies in Finland 1985 - 2001

2.2.5. Tarkkailukarjojen lehmät roduittain koko maassa, 1990 - 2001
Kor inom kreaturskontrollverksamheten per ras i hela landet, 1990 - 2001
Cows included in milk recording by breed in the whole country, 1990 - 2001

Vuosi År Year	% lehmistä - % av kor - % of cows				
	Ayrshire Ayrshire	Suomen karja Finsk boskap Finnish cattle	Friisiläiset Frisiska Friesian	Muut Övriga Others	Yhteensä Sammanlagt Total
1990	79,5	1,0	18,7	0,7	100,0
1991	79,2	0,9	19,1	0,8	100,0
1992	78,7	0,9	19,6	0,8	100,0
1993	78,1	0,9	20,1	0,9	100,0
1994	77,6	0,9	20,6	0,9	100,0
1995	76,9	0,9	21,3	0,9	100,0
1996	76,3	0,9	22,0	0,8	100,0
1997	76,2	0,9	22,2	0,7	100,0
1998	75,3	1,0	23,4	0,3	100,0
1999	74,8	1,0	24,0	0,2	100,0
2000	74,0	1,1	24,8	0,1	100,0
2001	73,1	1,1	25,7	0,1	100,0

Lähde: Maaseutukeskusten Liitto: Tilastot Suomen karjantarkkailutoiminnasta 1990 - 2001
 Källa: Landsbygdscentralernas Förbund: Statistik över kreaturskontrollverksamheten i Finland 1990 - 2001
 Source: The Association of the Rural Centres: Statistics of the activity of milk recording societies in Finland 1990 - 2001

2.2.6. Sikojen lukumäärä alueittain 1.5.2001 sekä koko maassa vuosina 1990 - 2001
Antal svin områdesvis 1.5.2001 samt i hela landet åren 1990 - 2001
Number of pigs by Employment and Economic Development Centre on 1.5.2001 and in the whole country, 1990 - 2001

Työvoima- ja elinkeinokeskus Arbetskrafts- och näringscentral <i>Employment and Economic Development Centre</i>	Sikoja, 1000 kpl - Svin, 1000 st - Pigs, thousands					
	Karjut Galtar <i>Boars</i> ≥ 50 kg ¹⁾	Emakot Suggor <i>Sows</i> ≥ 50 kg ¹⁾	Lihasiat yhteensä Gödsvin inalles <i>Fattening pigs, total</i> ≥ 50 kg ¹⁾	Siat Svin Pigs 20-50 kg ¹⁾	Porsaat Grisar <i>Piglets</i> <20 kg ¹⁾	Siat yhteensä Svin inalles <i>Pigs total</i>
2001						
Uudenmaan	0,1	5,1	14,7	10,5	12,4	42,8
Varsinais-Suomen	1,4	41,4	102,9	74,4	103,7	323,8
Satakunnan	0,5	23,7	43,4	39,5	55,6	162,8
Hämeen	0,3	11,6	34,1	23,5	30,0	99,4
Pirkanmaan	0,3	8,9	18,2	14,0	21,0	62,4
Kaakkois-Suomen	0,2	6,5	18,1	12,7	17,2	54,7
Etelä-Savon	0,1	3,4	6,5	4,5	8,7	23,3
Pohjois-Savon	0,3	6,4	12,7	8,2	13,3	40,8
Pohjois-Karjalan	0,1	1,5	4,6	3,3	4,2	13,7
Keski-Suomen	0,1	3,3	7,1	6,3	8,4	25,2
Etelä-Pohjanmaan	1,0	26,1	60,0	45,5	68,6	201,1
Pohjanmaan	0,7	20,1	53,4	39,3	50,5	164,0
Pohjois-Pohjanmaan	0,2	4,7	12,7	8,0	12,9	38,4
Kainuun	0,0	0,2	1,4	0,7	0,3	2,5
Lapin	0,0	0,4	1,2	1,2	1,2	4,1
Ahvenanmaa	0,0	0,3	0,3	0,2	0,8	1,7
Koko maa - Hela landet <i>Whole country</i>	5,4	163,6	391,2	291,6	408,9	1 260,8
1990	1 381,4
1991	1 344,3
1992	1 297,9
1993	1 272,7
1994	1 298,3
1995	6,5	161,1	450,8	306,1	475,7	1 400,1
1996	6,6	179,8	444,7	308,8	455,5	1 395,4
1997	7,1	185,2	470,4	366,7	437,6	1 467,0
1998	7,8	186,5	420,6	357,4	428,7	1 401,0
1999	5,8	180,2	431,1	296,9	437,3	1 351,3
2000	6,0	184,0	404,9	289,2	411,7	1 295,8
2001	5,4	163,6	391,2	291,6	408,9	1 260,8

Lähde: MMM:n tietopalvelukeskus: Maatalouslaskenta 1990, maatilatutkimukset 1.6. vuosina 1991 - 1994, yhdenntetty hallinto- ja valvontajärjestelmä (IACS) vuosina 1995 - 1999, vuosina 2000 - 2001 yhdenntetty hallinto- ja valvontajärjestelmä (IACS) sekä erillinen tilastokysely tukea hakemattomille tiloille

Källa: JSM:s informationstjänstcentral: Lantbruksräkningen 1990, gårdsundersökningar 1.6. åren 1991 - 1994, integrerade systemet för administration och kontroll (IACS) åren 1995 - 1999, åren 2000 - 2001 integrerade systemet för administration och kontroll (IACS) samt en separat statistikförfrågan gällande de lantbrukslägenheter som inte ansökt om stöd

Source: Information Centre of the Ministry of Agriculture and Forestry: Agricultural Census 1990, Farm surveys 1.6. in 1991 - 1994, Integrated Administration and Control System (IACS) in 1995 - 1999, in 2000 - 2001 Integrated Administration and Control System (IACS) and a separate statistical survey of farms that have not applied for support.

¹⁾ Elopaino - Levande vikt - Live weight

2.2.7. Lihaskojen lukumäärä karjakokoluokittain ja alueittain 1.5.2001
Antal gödsvin enligt besättningsstorleksgrupp områdesvis 1.5.2001
Number of fattening pigs by size of pig herd and Employment and Economic Development Centre on 1.5.2001

Työvoima- ja elinkeinokeskus Arbetskräfts- och näringscentral Employment and Economic Development Centre	Lihaskojoja ≥ 50kg - Gödsvin ≥ 50kg - Fattening pigs ≥ 50kg										Yhteensä Samman- lagt Total	Lihaskojoja/ lihasikatilla Gödsvin/ läggenheter med gödsvin Fattening pigs/ fattening pig farm
	1 - 9	10 - 19	20 - 49	50 - 99	100 - 199	200 - 299	300 - 399	400 - 499	500 - 999	1000 -		
	Sikoja, kpl - Svin, st - Pigs, no											
Uudenmaan	73	224	321	464	1 894	2 094	1 695	...	4 846	...	14 728	161,8
Varsinais-Suomen	781	1 039	2 666	7 163	16 821	18 965	9 101	10 458	23 080	12 789	102 863	143,1
Satakunnan	412	712	2 205	5 018	8 209	9 031	3 996	3 740	8 113	...	43 386	107,1
Hämeen	209	330	772	2 179	6 393	6 241	5 342	3 208	8 308	...	34 082	145,6
Pirkanmaan	176	259	829	1 358	3 573	3 246	2 683	2 574	2 463	...	18 161	112,8
Kaakkois-Suomen	182	217	770	1 871	3 033	2 852	2 100	3 533	18 110	114,6
Etelä-Savon	85	102	511	655	1 689	...	663	-	6 498	91,5
Pohjois-Savon	71	167	525	1 477	3 280	1 225	971	-	1 831	...	12 663	122,9
Pohjois-Karjalan	23	55	310	699	870	1 379	-	1 243	-	...	4 579	104,1
Keski-Suomen	132	174	535	1 048	1 738	1 213	1 024	-	7 131	75,9
Etelä-Pohjanmaan	388	617	2 366	6 169	12 125	8 782	7 649	6 430	10 595	4 868	59 989	126,3
Pohjanmaan	307	395	2 027	3 942	10 313	7 190	8 039	4 336	11 367	5 461	53 377	143,1
Pohjois-Pohjanmaan	86	71	319	611	2 402	2 668	2 301	1 343	2 894	-	12 695	145,9
Kainuun	85	-	...	-	...	-	1 406	127,8
Lapin	-	...	-	1 228	136,4
Ahvenanmaa	-	...	-	336	48,0
Yhteensä - Sammanlagt	2 938	4 411	14 331	32 939	72 865	65 650	46 602	38 603	76 888	36 005	391 232	128,6
<i>Total</i>												

Lähde: MMM:n tietopalvelukeskus: Yhdenmetyt hallinto- ja valvontajärjestelmä (IACS) sekä erillinen kysely tukeaa hakematomille tiloille

Källa: JSM:s informationsjämscentral: Integrerade systemet för administration och kontroll (IACS) samt en separat statistikförfrågan gällande de lantbruksläggenheter som inte ansökt om stöd

Source: Information Centre of the Ministry of Agriculture and Forestry: Integrated Administration and Control System (IACS) and a separate statistical survey of farms that have not applied for support.

2.2.8. Maatilojen lukumäärä sikalajokoluokittain ja alueittain 1.5.2001

Lantbrukslägenheternas fördelning enligt antal svin områdesvis 1.5.2001

Number of farms by size of pig herd by Employment and Economic Development Centre on 1.5.2001

Työvoima- ja elinkeinokeskus Arbetskrafts- och näringscentral Employment and Economic Development Centre	Lihaskojoja \geq 50kg - Gödsvin \geq 50kg - Fattening pigs \geq 50kg										Kaikki tilat yhteensä Alla lägen- heter sam- manlagt All farms total	
	1 - 9	10 - 19	20 - 49	50 - 99	100 - 199	200 - 299	300 - 399	400 - 499	500 - 999	1000 -		Yhteensä Samman- lagt Total
	Tiloja, kpl - Lägenheter, st - Farms, no											
Uudenmaan	20	17	10	7	13	8	5	2	7	2	91	4 885
Varsinais-Suomen	163	75	87	103	119	77	26	23	35	11	719	8 358
Satakunnan	89	53	64	70	58	37	12	9	12	1	405	5 452
Hämeen	45	24	24	31	46	26	16	7	14	1	234	5 545
Pirkanmaan	39	21	25	19	25	13	8	6	4	1	161	5 233
Kaakkois-Suomen	43	15	25	24	22	12	6	8	1	2	158	4 876
Etelä-Savon	21	8	15	9	11	2	2	-	2	1	71	3 853
Pohjois-Savon	17	12	16	20	24	5	3	1	3	2	103	5 416
Pohjois-Karjalan	6	4	10	9	6	6	-	3	-	-	44	3 265
Keski-Suomen	27	13	16	15	13	5	3	1	1	-	94	4 049
Etelä-Pohjanmaan	94	47	71	84	86	36	23	15	16	3	475	8 704
Pohjanmaan	73	28	59	55	74	30	23	10	17	4	373	7 177
Pohjois-Pohjanmaan	21	6	10	8	17	11	7	3	4	-	87	6 368
Kainuun	2	1	3	2	1	-	1	-	1	-	11	1 291
Lapin	1	1	2	1	1	1	2	-	-	-	9	2 161
Ahvenanmaa	1	2	1	1	2	-	-	-	-	-	7	687
Yhteensä - Sammanlagt	662	327	438	458	518	269	137	88	117	28	3 042	77 320
<i>Total</i>												

Lähde: MMM:n tietopalvelukeskus: Yhdenntetty hallinto- ja valvontajärjestelmä (IACS) sekä erillinen kysely tukea hakemattomille tiloille

Källa: JSM:s informationstjänstcentral: Integrerade systemet för administration och kontroll (IACS) samt en separat statistikförfrågan gällande de lantbrukslägenheter som inte ansökt om stöd

Source: Information Centre of the Ministry of Agriculture and Forestry: Integrated Administration and Control System (IACS) and a separate statistical survey of farms that have not applied for support.

2.2.9. Maatilojen ja sikojen lukumäärä sikalakokoluokittain 1.5.2001
Antal lantbrukslägenheter och svin enligt besättningsstorlek 1.5.2001
Number of farms and pigs by size of pig herd on 1.5.2001

Sikoja yhteensä Svin sammanlagt <i>Pigs total</i>	Lihasioja Gödsvin <i>Pigs</i> ≥50 kg		Emakoita Suggor <i>Sows</i>		Karjuja Galtar <i>Boars</i>	
	Tiloja Lägenheter <i>Farms</i>	Eläimiä Djur <i>Pigs</i>	Tiloja Lägenheter <i>Farms</i>	Eläimiä Djur <i>Sows</i>	Tiloja Lägenheter <i>Farms</i>	Eläimiä Djur <i>Boars</i>
1 - 4	360	896	96	212	2 139	3 357
5 - 9	302	2 042	116	823	74	472
10 - 19	327	4 411	333	4 955	23	283
20 - 49	438	14 331	1 252	41 761	20	594
50 - 99	458	32 939	812	55 401	4	279
100 - 199	518	72 865	266	34 439	1	...
200 - 299	269	65 650	51	12 210	1	...
300 - 399	137	46 602	12	4 099	-	-
400 - 499	88	38 603	3	1 277	-	-
500 - 599	48	25 873	3	1 646	-	-
600 - 799	46	30 888	2	...	-	-
800 - 999	23	20 127	2	...	-	-
1000 -	28	36 005	3	3 482	-	-
Yhteensä Sammanlagt <i>Total</i>	3 042	391 232	2 951	163 560	2 262	5 394
Kaikki tilat yhteensä Alla lägenheter sammanlagt <i>All farms, total</i>	77 320	391 232	77 320	163 560	77 320	5 394

Lähde: MMM:n tietopalvelukeskus: Yhdenmety hallinto- ja valvontajärjestelmä (IACS) sekä erillinen kysely tukea hakemattomille tiloille

Källa: JSM:s informationstjänstcentral: Integrerade systemet för administration och kontroll (IACS) samt en separat statistikförfrågan gällande de lantbrukslägenheter som inte ansökt om stöd

Source: Information Centre of the Ministry of Agriculture and Forestry: Integrated Administration and Control System (IACS) and a separate statistical survey of farms that have not applied for support.

2.2.10. Siipikarjan lukumäärä alueittain 1.5.2001 sekä koko maassa, 1990 - 2001

Antal fjäderfän områdesvis 1.5.2001 samt i hela landet, 1990 - 2001

Number of poultry by Employment and Economic Development Centre on 1.5.2001 and in the whole country, 1990 - 2001

Työvoima- ja elinkeinokeskus Arbetskrafts- och näringscentral Employment and Economic Development Centre	Siipikarjaa, 1000 kpl - Fjäderfän, 1000 st - Poultry, thousands							
	Munivat kanat Värp-höns Laying hens	Kananpoikaset Kycklingar Chickens	Kukot Tuppar Cockerels	Broiler- emot Broiler- avels- höner Broiler hens	Broilerit Broiler Broilers	Kalkkunat Kalkoner Turkeys	Muu siipikarja Övrig fjäderfän Other poultry	Yhteensä Sammanlagt Total
2001	1)	2)	1)	3)				
Uudenmaan	33,0	6,0	0,1	-	...	0,1	2,3	41,6
Varsinais-Suomen	1 778,6	570,8	5,7	81,1	1 024,1	103,3	1,0	3 564,5
Satakunnan	375,9	226,4	2,9	47,4	1 511,6	48,1	1,3	2 213,5
Hämeen	144,0	32,1	0,1	...	16,9	5,2	3,6	216,1
Pirkanmaan	86,1	39,5	0,1	102,3	904,1	16,6	0,5	1 149,2
Kaakkois-Suomen	55,8	27,9	0,2	-	...	6,9	0,3	91,1
Etelä-Savon	21,0	6,1	0,1	-	...	51,3	3,7	82,2
Pohjois-Savon	28,6	0,1	0,0	-	...	9,7	18,2	56,7
Pohjois-Karjalan	24,0	0,8	0,1	-	0,0	0,1	0,6	25,5
Keski-Suomen	70,1	9,1	0,0	...	0,3	0,1	2,7	82,3
Etelä-Pohjanmaan	184,3	34,6	2,7	149,1	1 604,7	176,7	0,4	2 152,4
Pohjanmaan	340,6	82,8	0,4	-	200,8	37,4	0,2	662,1
Pohjois-Pohjanmaan	39,9	4,5	0,0	-	0,1	...	0,2	44,7
Kainuun	11,1	...	0,0	-	-	-	0,0	11,2
Lapin	0,2	...	0,0	-	-	-	0,0	0,2
Ahvenanmaa	8,3	2,2	0,0	-	149,5	0,0	0,1	160,2
Koko maa - Hela landet <i>Whole country</i>	3 201,7	1 043,0	12,4	393,9	5 412,1	455,4	35,1	10 553,6
1990	4 844,8	1 632,5	49,7	..	2 993,0	59,9
1991	4 138,0	1 303,5
1992	3 968,9	1 597,5
1993	4 024,9	1 522,3
1994	<u>4 089,8</u>	<u>1 421,6</u>
1995	4 178,8	1 482,3	25,2	239,8	4 276,4	80,0	75,2	10 357,7
1996	4 183,5	1 245,6	24,6	278,6	4 052,4
1997	4 151,5	1 287,8	32,0	299,2	4 911,1	111,6	33,4	10 826,6
1998	3 801,8	1 184,7	29,5	347,1	5 507,2	144,8	34,5	11 049,6
1999	3 361,3	1 025,3	17,2	382,4	5 998,2	210,0	39,2	11 033,6
2000	3 110,0	914,4	17,6	363,5	7 917,9	214,5	31,6	12 569,5
2001	3 201,7	1 043,0	12,4	393,9	5 412,1	455,4	35,1	10 553,6

Lähde: MMM:n tietopalvelukeskus: Maatalouslaskenta 1990, maatilatutkimukset 1.6. vuosina 1991 - 1994, yhdenntetty hallinto- ja valvontajärjestelmä (IACS) vuosina 1995 - 1999, vuonna 2000 - 2001 yhdenntetty hallinto- ja valvontajärjestelmä (IACS) sekä erillinen tilastokysely tukea hakemattomille tiloille

Källa: JSM:s informationstjänstcentral: Lantbruksräkningen 1990, gårdsundersökningar 1.6. åren 1991 - 1994, integrerade systemet för administration och kontroll (IACS) åren 1995 - 1999, åren 2000 - 2001 integrerade systemet för administration och kontroll (IACS) samt en separat statistikförfrågan gällande de lantbrukslägenheter som inte ansökt om stöd

Source: Information Centre of the Ministry of Agriculture and Forestry: Agricultural Census 1990, Farm surveys 1.6. in 1991 - 1994, Integrated Administration and Control System (IACS) in 1995 - 1999, in 2000 - 2001 Integrated Administration and Control System (IACS) and a separate statistical survey of farms that have not applied for support.

1) Vuosina 1995 - 2001 vähintään 20 viikkoa, vuosina 1985 - 1994 6 kk ja yli - Åren 1995 - 2001 minst 20 veckor, åren 1985 - 1994 6 månader och över - In 1995 - 2001 at least 20 weeks, in 1985 - 1994 6 months and over

2) Vuosina 1995 - 2001 alle 20 viikkoa, vuosina 1985 - 1994 alle 6 kk - Åren 1995 - 2001 under 20 veckor, åren 1985 - 1994 under 6 månader - In 1995 - 2001 under 20 weeks, in 1985 - 1994 under 6 months

3) Vähintään 18 viikkoa - Minst 18 veckor - At least 18 weeks

2.2.11. Kanojen lukumäärä kanalakoluokittain ja alueittain 1.5.2001
Antal höns områdesvis enligt besättningsstorlek 1.5.2001
Number of hens by size of flock by Employment and Economic Development Centre on 1.5.2001

Työvoima- ja elinkeinokeskus Arbetskrafts- och näringssentral <i>Employment and Economic Development Centre</i>	Kanoja, 20 viikkoa ja yli ¹⁾ - Höns, 20 veckor och över ¹⁾ - Hens, 20 weeks and over ¹⁾										Kanoja/ kanatila Höns/ lägenheter med höns Hens/ten farm	
	1- 49	50- 99	100- 299	300- 499	500- 999	1000- 1999	2000- 2999	3000- 3999	4000- 4999	5000- 5999		6000- Total
Uudenmaan	1 794	821	3 515	8 803	7 700	-	-	...	33 049	214,6
Varsinais-Suomen	1 057	1 083	5 910	5 557	29 514	109 853	189 976	110 271	136 717	1 026 498	1 778 615	3 536,0
Satakunnan	747	1 058	2 017	1 691	11 120	37 731	48 653	17 626	21 429	190 798	375 935	2 136,0
Hämeen	1 577	1 126	2 228	2 606	5 362	9 021	22 841	14 454	22 210	51 932	144 037	852,3
Pirkanmaan	1 460	1 511	2 775	5 570	10 328	13 647	...	44 324	86 105	562,8
Kaakkois-Suomen	1 439	459	2 250	...	5 562	4 596	7 194	55 770	425,7
Etelä-Savon	1 730	1 262	1 318	1 266	1 631	...	-	...	-	...	20 966	140,7
Pohjois-Savon	775	860	1 629	-	5 761	4 926	7 366	...	-	...	28 576	332,3
Pohjois-Karjalan	838	588	855	5 586	-	...	24 006	303,9
Keski-Suomen	1 060	1 056	1 336	1 680	4 586	6 157	6 825	...	16 711	...	70 096	551,9
Etelä-Pohjanmaan	725	659	1 270	1 172	5 570	26 879	44 910	30 898	...	56 148	184 337	1 498,7
Pohjanmaan	407	...	1 398	...	4 779	56 984	105 205	51 233	22 338	17 299	340 611	2 076,9
Pohjois-Pohjanmaan	203	2 085	8 551	16 306	39 932	1 140,9
Kainuun	268	-	1 400	-	...	9 304	-	11 130	483,9
Lapin	201	-	-	-	-	-	-	-	-	-	201	16,8
Ahvenanmaa	304	-	...	-	...	-	-	-	8 335	308,7
Yhteensä - Sammanlagt	14 585	10 923	27 017	17 513	80 477	289 249	471 904	263 294	289 874	1 512 057	3 201 701	1 516,7

Lähde: MMM:n tietopalvelukeskus: Yhdenmenny hallinto- ja valvontajärjestelmä (IACS) sekä erillinen kysely tukea hakemattomille tiloille

Källa: JSM:s informationstjänstcentral: Integrerade systemet för administration och kontroll (IACS) samt en separat statistikförfrågan gällande de lantbrukslägenheter som inte ansökt om stöd

Source: Information Centre of the Ministry of Agriculture and Forestry: Integrated Administration and Control System (IACS) and a separate statistical survey of farms that have not applied for support

¹⁾ Kanoja munantuotoon - Honor för äggproduktion - Hens for egg production

2.2.12. Maatilojen lukumäärä kanalakokoluokittain ja alueittain 1.5.2001

Lantbrukslägenheternas fördelning enligt antal höns omrädesvis 1.5.2001

Number of farms by size of flock by Employment and Economic Development Centre on 1.5.2001

Työvoima- ja elinkeinokeskus Arbetskrafts- och näringscentral <i>Employment and Economic Development Centre</i>	Kanoja, 20 viikkoa ja yli ¹⁾ - Höns, 20 veckor och över ¹⁾ - Hens, 20 weeks and over ¹⁾											Yhteensä Samman- lagt <i>Total</i>	Kaikki tilat yhteensä Alla lägen- heter sammanslagt <i>All farms, total</i>
	1- 49	50- 99	100- 299	300- 499	500- 999	1000- 1999	2000- 2999	3000- 3999	4000- 4999	5000- 5999	6000-		
	Tiloja, kpl - Lägenheter, st - Farms, no												
Uudenmaan	109	13	19	2	2	5	3	-	-	-	1	154	4 885
Varsinais-Suomen	71	15	35	14	36	78	77	32	36	25	84	503	8 358
Satakunnan	45	15	13	4	16	28	20	5	10	4	16	176	5 452
Hämeen	93	17	14	7	7	6	9	4	5	2	5	169	5 545
Pirkanmaan	92	23	18	1	1	4	4	4	1	1	5	153	5 233
Kaakkois-Suomen	91	7	12	2	7	3	3	2	2	-	2	131	4 876
Etelä-Savon	111	20	8	3	3	2	-	1	-	-	1	149	3 853
Pohjois-Savon	48	12	10	-	7	4	3	2	-	-	-	86	5 416
Pohjois-Karjalan	54	9	5	2	2	4	1	1	-	-	1	79	3 265
Keski-Suomen	74	18	10	4	6	5	3	-	2	3	2	127	4 049
Etelä-Pohjanmaan	40	9	7	3	7	19	18	9	1	2	8	123	8 704
Pohjanmaan	35	1	8	1	6	40	43	15	5	3	7	164	7 177
Pohjois-Pohjanmaan	14	1	1	1	3	6	6	1	2	-	-	35	6 368
Kainuun	18	2	-	-	-	1	-	-	-	-	-	23	1 291
Lapin	12	-	-	-	-	-	-	-	-	-	-	12	2 161
Ahvenanmaa	20	2	2	-	1	-	1	-	-	1	-	27	687
Yhteensä - Sammanlagt	927	164	162	44	104	205	191	76	65	41	132	2 111	77 320
<i>Total</i>													

Lähde: MMM:n tietopalvelukeskus: Yhdenmetyt hallinto- ja valvontajärjestelmä (IACS) sekä erillinen kysely tukea hakemattomille tiloille

Källa: JSM:s informationsjämscentral: Integrerade systemet för administration och kontroll (IACS) samt en separat statistikförfrågan gällande de lantbrukslägenheter som inte ansökt om stöd

Source: Information Centre of the Ministry of Agriculture and Forestry: Integrated Administration and Control System (IACS) and a separate statistical survey of farms that have not applied for support

¹⁾ Kanoja munantuotantoon - Hönor för äggproduktion - Hens for eggproduction

2.2.13. Lampaiden, vuohien ja hevosten lukumäärä alueittain 1.5.2001 sekä koko maassa, 1990 - 2001

Antal får, getter och hästar områdesvis 1.5.2001 samt i hela landet, 1990 - 2001

Number of sheep, goats and horses by Employment and Economic Development Centre on 1.5.2001 and in the whole country, 1990 - 2001

Työvoima- ja elinkeinokeskus Arbetskrafts- och närings- central <i>Employment and Economic Development Centre</i>	Lampaista, 1000 kpl Får, 1000 st <i>Sheep, thousands</i>		Vuohia, 1000 kpl Getter, 1000 st <i>Goats, thousands</i>	Hevosia ¹⁾ , 1000 kpl Hästar ¹⁾ , 1000 st <i>Horses¹⁾, thousands</i>		Yhteensä Sammanlagt <i>Total</i>
	Yhteensä Inalles <i>Total</i>	Josta uuhia >12 kk Varav tackor >12 mån. <i>Of which ewes >12 months</i>		>1 vuotta >1 år >1 year	Varsoja, <1 vuotta Fölar, <1 år <i>Foals, <1 year</i>	
2001						
Uudenmaan	7,3	3,4	0,5	3,3
Varsinais-Suomen	8,8	4,0	1,3	1,8
Satakunnan	6,4	3,1	1,0	1,5
Hämeen	4,1	1,9	0,2	1,9
Pirkanmaan	6,2	3,0	1,6	2,5
Kaakkois-Suomen	5,7	2,6	0,2	1,7
Etelä-Savon	5,2	2,4	0,2	1,5
Pohjois-Savon	4,0	1,9	0,2	1,9
Pohjois-Karjalan	4,1	2,0	0,4	1,2
Keski-Suomen	5,9	3,0	0,3	2,0
Etelä-Pohjanmaan	8,3	4,3	0,9	2,1
Pohjanmaan	7,1	3,8	0,1	1,7
Pohjois-Pohjanmaan	6,3	3,6	0,3	1,7
Kainuun	3,4	1,5	0,0	0,4
Lapin	8,2	5,0	0,3	0,6
Ahvenanmaa	5,1	2,2	0,0	0,3
Koko maa - Hela landet <i>Whole country</i>	96,0	47,6	7,4			26,2
1990	103,3	..	5,9	21,9	2,7	24,6
1991	106,7	21,4	3,1	24,5
1992	108,4	21,6	3,0	24,6
1993	120,4	21,6	3,0	24,6
1994	121,1	..	5,7	20,7	2,8	23,5
1995	158,6	64,9	6,0	24,1	1,6	25,7
1996	149,5	65,0	6,5	22,5	1,6	24,1
1997	150,1	63,6	8,0	23,8	2,0	25,8
1998	128,3	56,1	8,1	26,3
1999	106,6	49,8	7,9	26,3
2000	99,6	47,6	8,6	25,5
2001	96,0	47,6	7,4			26,2

Lähde: MMM:n tietopalvelukeskus: Maatalouslaskenta 1990, maatilatutkimukset 1.6. vuosina 1991 - 1994, yhdenntetty hallinto- ja valvontajärjestelmä (IACS) vuosina 1995 - 1999, vuosina 2000 - 2001 yhdenntetty hallinto- ja valvontajärjestelmä (IACS) sekä erillinen tilastokysely tukea hakemattomille tiloille

Källa: JSM:s informationstjänstcentral: Lantbruksräkningen 1990, gårdsundersökningar 1.6. åren 1991 - 1994, integrerade systemet för administration och kontroll åren 1995 - 1999, åren 2000 - 2001 integrerade systemet för administration och kontroll samt en separat statistikförfrågan gällande de lantbrukslägenheter som inte ansökt om stöd

Source: Information Centre of the Ministry of Agriculture and Forestry: Agricultural Census 1990, Farm surveys 1.6. in 1991 - 1994, Integrated Administration and Control System in 1995 - 1999, in 2000 - 2001 and a separate statistical survey of farms that have not applied for support.

¹⁾ Maatiloilla - På lantbrukslägenheterna - On farms

2.2.14. Hevosten lukumäärä^{1,2} koko maassa, 1970 - 2001 (1000 kpl)
Antal hästar^{1,2} i hela landet, 1970 - 2001 (1000 st)
Number of horses^{1,2} in the whole country, 1970 - 2001 (thousands)

Vuosi <i>Year</i>	Suomenhevostia <i>Finnish horses</i>	Lämminverisiä ravihevostia <i>Varmblodiga travhästar</i> <i>Warm-blooded trotting horses</i>	Lämminverisiä ratsuhevostia <i>Varmblodiga ridhästar</i> <i>Warm-blooded riding horses</i>	Poneja <i>Ponnyer</i> <i>Ponies</i>	Yhteensä <i>Sammanlagt</i> <i>Total</i>
1970	89,8	1,0	0,4	0,2	91,4
1975	36,5	4,9	1,4	0,6	43,4
1980	19,7	8,4	2,1	1,3	31,5
1981	19,0	9,1	2,4	1,6	32,1
1982	18,5	10,1	2,7	1,9	33,1
1983	18,4	10,7	2,9	2,3	34,3
1984	18,4	11,5	3,3	2,8	35,9
1985	18,4	12,0	3,6	3,1	37,3
1986	18,5	12,7	4,2	3,7	39,1
1987	14,1	12,8	4,5	4,2	35,6
1988	14,6	14,1	4,9	4,7	38,3
1989	15,1	15,4	5,7	5,4	41,6
1990	15,9	17,0	6,5	6,0	45,4
1991	16,6	18,3	6,8	6,4	48,1
1992	16,9	19,0	6,9	6,4	49,1
1993	17,0	18,8	6,9	6,3	49,0
1994	16,8	18,6	6,7	6,2	48,3
1995	17,4	19,3	7,0	6,2	49,9
1996	18,2	20,1	7,2	6,5	52,0
1997	19,2	21,0	7,7	6,7	54,6
1998	19,7	21,6	8,0	6,9	56,1
1999	19,4	21,2	9,0	6,6	56,2
2000	19,7	21,5	9,7	6,7	57,6
2001	19,8	21,9	10,2	6,7	58,6

Lähde: Suomen Hippos ry:n tilastot

Källa: Statistik uppgjord av Finlands Hippos r.f.

Source: Statistics of Finland's Hippos

¹⁾ Lukuihin sisältyvät myös mautilojen ulkopuolella olevat hevoset - Också hästar utanför lägenheterna ingår i talen - *Incl. also horses not on farms*

²⁾ Eläinten lukumäärä 31.12. - Antal hästar 31.12. - *Number of horses on 31.12.*

2.2.15. Kotieläintuotantoon erikoistuminen vuosina 1990 - 2001 (tilojen lukumäärä)
Specialiseringen av animalieproduktionen åren 1990 - 2001 (lägenheternas antal)
Specialization of animal production in 1990 - 2001 (number of farms)

Tilalla olevat kotieläimet Husdjur på lägenheten <i>Livestock on farm</i>	1990	1995	1997	1998	2000	2001
Vain - Endast - <i>Only</i> :						
Lypsylehmiä ¹⁾ - Mjölkkor ¹⁾ - <i>Dairy cows</i> ¹⁾	34 941	27 881	26 951	25 895	21 777	19 990
Sikoja - Svin - <i>Pigs</i>	5 727	5 069	4 605	4 354	3 526	3 272
Kanoja ²⁾ - Höns ²⁾ - <i>Hens</i> ²⁾	4 345	2 579	1 770	1 472	798	814
Muita - Övriga - <i>Other</i>	17 876	14 377	12 152	11 390	10 514	10 249
Lypsylehmiä ja sikoja - Mjölkkor och svin - <i>Dairy cows and pigs</i>	1 317	447	359	277	173	137
Lypsylehmiä ja kanoja ²⁾ - Mjölkkor och höns ²⁾ - <i>Dairy cows and hens</i> ²⁾	4 832	1 500	722	401	157	213
Lypsylehmiä ja muita - Mjölkkor och övriga - <i>Dairy cows and other</i>	3 384	2 452	2 236	1 704	1 502	1 357
Sikoja ja kanoja ²⁾ - Svin och höns ²⁾ - <i>Pigs and hens</i> ²⁾	886	481	250	183	81	87
Sikoja ja muita - Svin och övriga - <i>Pigs and other</i>	1 246	788	627	526	412	342
Kanoja ²⁾ ja muita - Höns ²⁾ och övriga - <i>Hens</i> ²⁾ <i>and other</i>	3 385	1 837	1 038	792	713	730
Lypsylehmiä, sikoja ja kanoja ²⁾ - Mjölkkor, svin och höns ²⁾ - <i>Dairy cows, pigs and hens</i> ²⁾	516	109	48	37	11	16
Lypsylehmiä, sikoja ja muita - Mjölkkor, svin och övriga - <i>Dairy cows, pigs and other</i>	239	93	82	69	49	32
Lypsylehmiä, kanoja ²⁾ ja muita - Mjölkkor, höns ²⁾ och övriga - <i>Dairy cows, hens</i> ²⁾ and other	1 274	563	360	265	217	159
Sikoja, kanoja ²⁾ ja muita - Svin, höns ²⁾ och övriga - <i>Pigs, hens</i> ²⁾ and other	630	300	165	114	106	74
Lypsylehmiä, sikoja, kanoja ²⁾ ja muita - Mjölkkor svin, höns ²⁾ och övriga <i>Dairy cows, pigs, hens</i> ²⁾ and other	258	73	56	41	24	18
Yhteensä - Sammanlagt - Total						
Tiloja, joilla kotieläimiä - Lägenheter med husdjur - <i>Farms with livestock</i>	80 856	58 549	51 422	47 520	40 060	37 490
Muita tiloja ³⁾ - Övriga lägenheter ³⁾ - <i>Other farms</i> ³⁾	48 258	41 415	38 781	40 550	39 723	39 830
Tiloja yhteensä ³⁾ - Lägenheter sammanlagt ³⁾ - <i>Farms total</i> ³⁾	129 114	99 964	90 203	88 070	79 783	77 320

Lähde: MMM:n tietopalvelukeskus: Maatalouslaskenta 1990, yhdenntetty hallinto- ja valvontajärjestelmä (IACS) vuosina 1995 - 1998, vuosina 2000 - 2001 yhdenntetty hallinto- ja valvontajärjestelmä (IACS) sekä erillinen kysely tukea hakemattomille tiloille

Källa: JSM:s informationstjänstcentral: Lantbruksräkningen 1990, integrerade systemet för administration och kontroll (IACS) åren 1995 - 1998, åren 2000 - 2001 integrerade systemet för administration och kontroll (IACS) samt en separat statistikförfrågan gällande de lantbrukslägenheter som inte ansökt om stöd

Source: Information Centre of the Ministry of Agriculture and Forestry: Agricultural Census 1990, Integrated Administration and Control System (IACS) in 1995 - 1998, in 2000 - 2001 Integrated Administration and Control System (IACS) and a separate statistical survey of farms that have not applied for support.

¹⁾ Lypsylehmien lisäksi tilalla voi olla myös muita nautoja - Förutom mjölkkor kan också andra nötkreatur finnas på lägenheten - *May include other cattle*

²⁾ Sisältää vuosina 1990 - 1998 broilerit, vuosina 2000 - 2001 vain munivat kanat - Inklusive broilrar åren 1990 - 1998, åren 2000 - 2001 endast värphöns - *Including broilers in 1990 - 1998, in 2000 - 2001 only laying hens*

³⁾ Tuotantotoimintaa harjoittavat ns. aktiivitalat - Sk. aktiva lantbrukslägenheter som idkar produktionsverksamhet - *Active farms engaging in production*

2.2.16. Tärkeimpien maatalouskoneiden myynti ja myynnin kotimaisuusaste vuosina 1995 - 2001
Försäljning av de viktigaste lantbruksmaskinerna och andel av inhemska maskiner i försäljningen åren 1995 - 2001

Sale of the most important agricultural machines and contribution of domestic products to sales, 1995 - 2001

Koneryhmä Maskingrupp Machine group	Myyty, kpl - Söld, st - Sold, no						
	1995	1996	1997	1998	1999	2000	2001
Traktorit - Traktorer - <i>Tractors</i>	4 445	4 951	5 453	4 997	4 440	4 888	4 737
Leikkuupuumurit - Skördetröskor - <i>Combine harvesters</i>	179	200	363	696	519	405	430
Aurat - Plogar - <i>Ploughs</i>	493	687	1 127	1 307	1 235	1 179	1 262
Äkeet - Harvar - <i>Harrows</i>							
- S-piikkiäkeet - S-pinne - <i>S-tine harrows</i>	532	767	1 088	1 336	1 101	1 231	1 242
-Lapiorullaäkeet - Spadrull - <i>Rotary harrows</i>	247	275	362	320	256	284	275
-Kultivaattorit - Kultivator - <i>Cultivators</i>	1 420	804	279	209	240	148	185
Lannoitteenlevittimet - Konstgödselspridare - <i>Fertilizer spreaders</i>	813	792	761	638	728	671	639
Kylvö-lannoituskoneet - Kombisämäskiner - <i>Combined drills</i>	420	566	747	927	788	926	841
Kasvinsuojeluruiskut - Växtskyddsprutor - <i>Field sprayers</i>	583	646	1 000	1 036	1 129	1 178	762
Niittokoneet - Slättermaskiner - <i>Mowers</i>	1 595	1 497	1 641	1 611	1 436	1 623	1 408
Kela-, tarkkuus- ja kaksoissilppurit - Slag-, exakt- och dubbelhackar - <i>Flail and metered-chop forage harvesters and double choppers</i>	946	948	788	615	501	402	341
Paalaimet - Balmaskiner - <i>Conventional balers</i>	431	425	633	605	644	583	391
Lämminilmakuivurit - Varmluftstorkar - <i>Warm air grain driers</i>	196	281	317	470	518	467	349
Lypsykoneet - Mjölkningsmaskiner - <i>Milking machines</i>							
-Sankolypsykoneet - Spannmjölkningsmaskiner - <i>Bucket milking machines</i>	11	30	20	14	26
-Putkilypsykoneet - Rörmjölkningsmaskiner - <i>Pipeline milking machines</i>	194	308	216	349	204
Tiläsäiliöt - Gårdstankar - <i>Milk cooling tanks</i>	440	558	859	980	690
Ruokintalaitteet - Utfodringsanordningar - <i>Feeding equipments</i>	2 051	1 162	2 045	1 419	1 190
Lannanpoistolaitteet - Utgödslingsanordningar - <i>Manure disposal equipments</i>	575	628	571	559	244
Monitoimiperävaunut - Universalsläpvnagnar - <i>Multipurpose trailers</i>	163	194	403	387	343	251	17
Tavalliset perävaunut - Vanliga släpvnagnar - <i>General trailers</i>	1 206	1 787	1 679	1 751	1 575	1 627	1 878
Maan- ja lumensiirtolevyt ¹⁾ - Schaktblad ¹⁾ - <i>Reardozer blades¹⁾</i>	1 176	1 282	1 349	1 411	1 545	1 985	1 678
Etuormaimet - <i>Frontlastare - Front loaders</i>	1 257	1 610	1 981	2 746	2 704	2 438	3 160
Maatalouskoneiden myynnin kotimaisuusaste, % Andel av inhemska maskiner i försäljningen, % <i>Proportion of domestic machines, %</i>	46	46	47	47	48	52	53

Lähde: MTT Maatalousteknologian tutkimus (VAKOLA)

Källa: MTT Lantbruksteknologisk forskning (VAKOLA)

Source: MTT Engineering Research (VAKOLA)

¹⁾ Sisältää lumiaurat vuodesta 1999 alkaen - Inkuderar snöplogar fr.o.m. år 1999 - *Since 1999 includes snowploughs*

2.2.17. Rehuseosten valmistus, 1989 - 2001 (1000 kg)
Produktion av foderblandningar, 1989 - 2001 (1000 kg)
Manufacture of feed mixtures, 1989 - 2001 (1000 kg)

Vuosi År Year	Nautakarjan rehu- seokset Foder- blandningar för nötkreatur Feed mixtures for cattle	Vasikan rehu- seokset Foder- blandningar för kalvar Feed mixtures for calves	Sian- rehu- seokset Foder- blandningar för svin Feed mixtures for pigs	Stipikarjan rehu- seokset Foder- blandningar för fjäderfä Feed mixtures for poultry	Kivennäis- rehu- seokset Mineral- foder blandningar Mineral feed mixtures
1989	484 155	85 524	464 106	239 947	39 462
1990	357 665	66 454	400 943	229 500	39 941
1991	345 894	65 446	350 549	215 125	39 862
1992	370 978	50 215	301 247	193 801	38 470
1993	359 059	40 199	292 305	188 734	36 913
1994	416 286	43 987	293 806	195 500	35 925
1995	466 136	40 839	324 098	213 063	37 331
1996	434 739	37 383	322 061	222 131	39 748
1997	433 760	36 030	323 410	220 851	36 309
1998	493 779	39 493	311 012	237 700	37 465
1999	583 796	42 599	302 538	251 500	32 162
2000	605 636	44 706	292 785	248 279	29 843
2001	611 193	40 357	292 872	279 207	31 504

Vuosi År Year	Rehun lisäaine- valmisteet Foder- tillsats- ämnepre- parater Feed additive)	Turkis- eläinten rehuseokset Foder- blandningar för pälsdjur Feed mixtures for fur animals	Muut Övriga Others	Yhteensä Inalles Total
1989	47 061	51 791	66 227	1 478 273
1990	41 934	38 203	55 470	1 230 110
1991	47 166	37 877	54 635	1 156 554
1992	33 100	44 685	59 444	1 091 940
1993	38 254	32 262	59 397	1 047 123
1994	38 531	62 642	55 205	1 141 882
1995	37 374	55 205	58 344	1 232 390
1996	37 641	69 007	57 667	1 220 377
1997	33 723	72 786	54 515	1 211 384
1998	41 769	77 342	53 796	1 292 356
1999	38 259	39 687	54 197	1 344 738
2000	36 237	48 314	36 424	1 342 224
2001	38 817	46 067	34 616	1 374 633

Lähteet: Kasvintuotannon tarkastuskeskus, maatalouskemian osasto
 Källor: Kontrollcentralen för växtproduktion, lantbrukskemiska avdelningen
 Sources: Plant Production Inspection Centre, Agricultural Chemistry Department

¹⁾ Sis. mm. vitamiinivalmisteet, rautavalmisteet porsaille, propyleeniglykolivalmisteet ja rehun säilöntäaineet - Inkl. bl.a. vitaminpreparater, järmpreparater till grisar, propylenglykolpreparater och foderkonserveringsmedel - Incl. vitamin preparations, iron preparations for pigs, propylenglycol preparations and feed preservatives

**2.2.18. Maatiloille myytyjen kasviravinteiden määrä¹⁾, 1990/91 - 2001/02 (1000 kg)
Mängden växtnäring¹⁾ i till lantbrukslägenheterna försålda konstgödselmedel,
1990/91 - 2001/02 (1000 kg)
Sales of fertilizers¹⁾ to farms, 1990/91 - 2001/02 (1000 kg)**

Lannoitusvuosi Gödslingsår Fertilizer year ²⁾	Typpi Kväve Nitrogen	Fosfori Fosfor Phosphorus	Kalium Kalium Potassium	Pääravinteet yhteensä Huvudnäringssämnen sammanlagt Main plant nutrients total	Boori Bor Boron	Kupari Koppar Copper
1990/91	202 462	49 010	87 646	339 119	373,0	323,1
1991/92	163 229	34 903	69 775	267 908	287,6	221,0
1992/93	168 199	34 537	71 069	273 805	290,3	184,7
1993/94	169 138	34 162	71 932	275 232	292,6	179,6
1994/95	195 460	38 525	74 129	308 114	325,2	182,6
1995/96	179 529	31 284	66 713	277 526	202,0	120,0
1996/97	169 345	23 220	64 018	256 583	188,0	79,0
1997/98	169 928	22 876	65 110	257 914	186,0	64,0
1998/99	162 700	22 099	62 458	247 257	178,2	74,3
1999/00	167 276	20 665	60 594	248 535	182,1	55,8
2000/01	165 621	21 393	61 877	248 891	173,9	62,9
2001/02	160 403	20 202	56 334	236 939	177,5	48,3

Lähde: Kemira Agro Oy ja lannoitteiden tuontitilastot
Källa: Kemira Agro Ab och importstatistik över gödselmedel
Source: Kemira Agro Ltd. and statistics on imported fertilizers

¹⁾ Ei sisällä metsälannoitteina myytyjä lannoitteita. Sisältää tuonnin lannoitusvuodesta 2000/2001 alkaen - Eksklusive försålda skogsgödselmedel. Inkl. importen från och med gödslingsåret 2000/2001 - Excluding forest fertilizers. Incl. import as of the fertilizer year 2000/2001

²⁾ Lannoitusvuosi: 1.7.-30.6. - Ett gödslingsår: 1.7.-30.6. - Fertilizer year: 1 July - 30 June

**2.2.19. Väkilannoitteissa myytyjen kasviravinteiden määrä viljeltyä peltohehtaaria kohden,
1990/91 - 2001/02
Mängden växtnäring i försålda konstgödselmedel per odlad åkerhektar, 1990/91 - 2001/02
Quantity of plant nutrients sold in fertilizers per hectare of cultivated land, 1990/91 - 2001/02**

Lannoitusvuosi Gödslingsår Fertilizer year ¹⁾	Typpi Kväve Nitrogen	Fosfori Fosfor Phosphorus	Kalium Kalium Potassium	Pääravinteet yhteensä Huvudnäringssämnen sammanlagt Main plant nutrients total	Boori Bor Boron	Kupari Koppar Copper
	kg/ha				g/ha	
1990/91	109,4	26,3	51,6	187,3	202	202
1991/92	92,8	19,9	39,7	152,4	164	126
1992/93	94,3	19,4	39,8	153,5	163	104
1993/94	94,1	19,0	40,0	153,1	163	100
1994/95	101,6	20,0	38,5	160,1	169	95
1995/96	92,3	16,1	34,3	142,7	104	62
1996/97	86,0	11,8	32,5	130,3	95	40
1997/98	85,0	11,4	32,6	129,0	93	32
1998/99	81,0	11,0	31,1	123,1	89	37
1999/00	84,2	10,4	30,5	125,1	92	28
2000/01	83,2	10,8	31,1	125,1	87	32
2001/02	80,5	10,1	28,3	118,9	89	24

Lähde: Kemira Agro Oy ja lannoitteiden tuontitilastot
Källa: Kemira Agro Ab och importstatistik över gödselmedel
Source: Statistics of Kemira Agro Ltd. and statistics on imported fertilizers

¹⁾ Lannoitusvuosi: 1.7. - 30.6. - Ett gödslingsår: 1.7. - 30.6. - Fertilizer year: 1 July - 30 June

2.2.20. Maanparannuskalkin myynti koko maassa, 1990/1991 - 2001/2002^{2,3)}
Försäljning av jordförbättringskalk i hela landet, 1990/1991 - 2001/2002^{2,3)}
Sale of lime for soil improvement in the whole country, 1990/1991 - 2001/2002^{2,3)}

Lannoitusvuosi ¹⁾ Gödslingsår ¹⁾ Fertilizer year ¹⁾	milj. kg	kg/ha
1990/1991	1 108,1	488
1991/1992	636,7	277
1992/1993	647,7	283
1993/1994	985,7	433
1994/1995	703,4	306
1995/1996	1 011,1	472
1996/1997	932,2	439
1997/1998	992,5	467
1998/1999	853,5	394
1999/2000	819,0	376
2000/2001	751,9	344
2001/2002	712,9	325

Lähde: Kalkitusyhdistys
 Källa: Kalkningsföreningen
 Source: Lime Association

- ¹⁾ Lannoitusvuosi: 1.7.-30.6. Tiedot saatavissa myös kalenterivuositain. - Ett gödslingsår: 1.7.-30.6.. Uppgifter fås också per kalenderår. - *Fertilizer year: 1 July - 30 June. Information available also by calendar years.*
- ²⁾ Luvut sisältävät kalkkikivijauheen, magnesiumipitoinen kalkkikivijauheen ja dolomiittikalkin myynnin Kalkitusyhdistyksen jäsenyritysten tehtailta - Siffrorna inbegriper försäljningen av kalkstensmjöl, magnesiumhaltigt kalkstensmjöl och dolomitkalk i Kalkföreningens medlemsföretags fabriker - *The figures include sales of powdered limestone, magnesium-bearing powdered limestone, and dolomite lime by member plants of the Liming Association*
- ³⁾ Sisältää kesantoalan - Inkl. trädesåker - *Incl. fallowed land*

2.2.21. Torjunta-aineiden myynti koko maassa, 1995 - 2001 (1000 kg)
Försäljning av bekämpningsmedel i hela landet, 1995 - 2001 (1000 kg)
Sale of pesticides in the whole country, 1995 - 2001 (1000 kg)

Torjunta-aine Bekämpningsmedel <i>Pesticide</i>	1995	1996	1997	1998	1999	2000	2001
Kasvitautilien torjunta-aineet - Bekämpningsmedel för växtsjukdomar - <i>Fungicides</i>	235,5	231,6	307,5	435,1	493,9	401,2	438,0
Tuhoeläinten torjunta-aineet maataloudessa - Bekämpningsmedel för skadeinsekter inom lantbruk - <i>Insecticides in agriculture</i>	159,9	162,9	136,0	136,0	190,4	157,6	107,5
Rikkakasvien torjunta-aineet - Bekämpningsmedel för ogräs inom lantbruk - <i>Herbicides in agriculture</i>	1 767,5	1 585,7	1 695,5	1 962,1	1 874,5	2 029,9	2 563,4
Torjunta-aineet metsätaloudessa - Bekämpningsmedel inom skogsbruk - <i>Pesticides in forestry</i>	40,7	45,3	37,2	28,0	10,5	7,3	6,2
Kasvunsäätet - Växtreglerare - <i>Growth regulators</i>	130,8	113,5	111,0	113,6	112,3	89,3	115,1

Niissä tehoainetta - I dessa verksam substans -
Content of active ingredients:

Kasvitautilien torjunta-aineet - Bekämpningsmedel för växtsjukdomar - <i>Fungicides</i>	113,9	114,5	153,5	208,9	219,7	178,4	192,3
Tuhoeläinten torjunta-aineet maataloudessa - Bekämpningsmedel för skadeinsekter inom lantbruk - <i>Insecticides in agriculture</i>	57,1	54,9	46,7	46,4	66,7	54,9	41,7
Rikkakasvien torjunta-aineet - Bekämpningsmedel för ogräs inom lantbruk - <i>Herbicides in agriculture</i>	791,4	677,3	733,9	843,9	790,2	862,4	1 120,1
Torjunta-aineet metsätaloudessa - Bekämpningsmedel inom skogsbruk - <i>Pesticides in forestry</i>	18,9	20,8	16,4	12,2	5,0	3,2	1,4
Kasvunsäätet - Växtreglerare - <i>Growth regulators</i>	73,2	65,4	64,3	65,0	63,5	51,6	69,1

Lähde: Kasvintuotannon tarkastuskeskus ja Maatalouden tutkimuskeskus
 Källa: Kontrollcentralen för växtproduktion och Jordbrukets forskningscentral
 Source: Plant Production Inspection Centre and Agricultural Research Centre

3. MAATALOUSVÄESTÖ JA TYÖVOIMA

Taulun 3.1. tiedot viljelijäväestön ja vakituisesti palkattujen henkilöiden määrästä on saatu vuoden 2000 maatalouslaskennasta. Viljelijäväestöön on laskettu viljelijät, viljelijöiden puoliset, muut viljelijäperheen jäsenet, maatalousyhtymien osakkaat sekä osakkaiden perheenjäsenet.

Viljelijöiden ikärakennetta kuvaa taulu 3.2., jossa esitetään viljelijöiden ja yhtymien osakkaiden ikäjakauma yksityishenkilöiden omistamien tilojen osalta. Tiedot ovat peräisin maatalouslaskennasta.

Taulu 3.3. kuvaa maatalouden työllistä työvoimaa. Aikasarjan lähteenä on käytetty Tilastokeskuksen väestölaskentoja 1970 - 1990 ja työssäkäyntitilastoja vuosilta 1995 - 2000.

Taulussa 3.4. tarkastellaan viljelijäperheen jäsenten ja vakituisesti palkattujen henkilöiden maataloudessa tekemien työtuntien määrää. Tiedot perustuvat maatalouslaskentaan.

Vuoden 1995 alussa tuli voimaan uusi luopumistukilaki. Luopumistuki (LUTU) on Suomen vanhojen luopumisjärjestelmien perinteelle rakennettu järjestelmä, joka täyttää viljelijöiden EU-varhaiseläkkeen tavoitteet ja ehdot. Tietoja luopumistuesta on esitetty taulussa 3.5. Tiedot on saatu MELA:n tilastoista.

Maatalousyrittäjien eläkelaitos julkaisee tilastoa mm. maatalousyrittäjien tapaturmavakuutusjärjestelmästä. Taulukon 3.6. tiedot on kerätty MATA-tilastovuosikirjasta.

3. JORDBRUKSBEFOLKNING OCH ARBETSKRAFT

Uppgifterna i tabellen 3.1 angående jordbrukarbefolkningens mängd och de inom jordbruket fast anställda personernas antal är tagna ur lantbruksräkningen 2000. Till jordbrukarbefolkningen har inräknats jordbrukare, jordbrukares maka/make, övriga familjemedlemmar i jordbrukarfamiljen, delägare i jordbrukssammanslutning samt delägares familjemedlemmar.

Jordbrukarbefolkningens åldersstruktur åskådliggörs i tabell 3.2, som presenterar åldersfördelningen bland jordbrukarna och delägare i jordbrukssammanslutningar för de privatägda lantbrukslägenheternas del. Uppgifterna är baserade på lantbruksräkningen.

Tabell 3.3. beskriver lantbrukets sysselsatta arbetskraft. Källan för tidsserien är Statistikcentralens folkräkningar 1970 - 1990 och sysselsättningsstatistik från åren 1995 - 2000.

I tabell 3.4. granskas jordbrukares familjemedlemmars och de fast avlönades arbetstid i jordbruket. Uppgifterna baserar sig på lantbruksräkningen.

I början av år 1995 kom den nya lagen om avträdelsestöd i kraft. Avträdelsestödet är uppbyggt enligt Finlands gamla avträdelssystem och uppfyller de mål och villkor som ställs för jordbrukarnas EU-förtidspension. Uppgifter om avträdelsestödet är presenterade i tabell 3.5. Uppgifterna har inhämtats ur Lantbruksföretagarnas pensionsanstalts statistik.

Lantbruksföretagarnas pensionsanstalt publicerar statistik bl. a över lantbruksföretagarnas olycksfallsförsäkringssystem. Uppgifterna i tabell 3.6. har samlats ur OFLA -statistikårsboken.

3. FARM POPULATION AND LABOUR FORCE

The information on the size of the farm population and the number of workers in permanent employment given in Table 3.1 was obtained from the 2000 Agricultural Census. Included in the farm population are farmers, farmers' spouses, other members of the farm population, joint owners in farming enterprises and their family members.

The age structure of farmers is depicted in Table 3.2, which presents the age distribution of farmers and joint owners in farming enterprises on privately owned farms. The data are from the agricultural census.

The figures in Table 3.3. describe the active work force employed in agriculture. The time series is based on Statistics Finland censuses conducted in 1970 - 1990 and employment statistics for 1995 - 2000.

Table 3.4 gives the number of hours worked in agriculture by members of farming families and by workers in permanent employment. The figures are based on the Agricultural Census.

A new act on farm closure allowances came into force in 1995. The farm closure allowance system in its new form is based on the old systems but responds better to the objectives and terms of the EU early retirement pension for farmers. Data on the allowance are given in Table 3.5. The figures were obtained from The Farmers' Social Insurance Institution MELA.

*The Farmers Social Insurance Institution publishes the data on farm accidents. The figures for Table 3.6. were collected from the **Yearbook of MATA statistics.***

3.1. Viljelijäväestö ja vakinaisesti palkatut sukupuolen ja iän mukaan, 2000
Jordbruksbefolkningen och den fast avlönade arbetskraften efter kön och ålder, 2000
Farm population and the workers in permanent employment by sex and age, 2000

Ikä Ålder Age	Viljelijät ¹⁾ Brukare ¹⁾ Farmers ¹⁾		Viljelijöiden puolisot Odlarens maka/make Spouses of farmers		Muut perheen- jäsenet ²⁾ Övriga familje- medlemmar ²⁾ Other family members ²⁾		Vakinaisesti palkatut Fast avlönade Workers in permanent employment		Yhteensä - Inalles Total	
	Miehet Män Men	Naiset Kvinnor Women	Miehet Män Men	Naiset Kvinnor Women	Miehet Män Men	Naiset Kvinnor Women	Miehet Män Men	Naiset Kvinnor Women	Miehet Män Men	Naiset Kvinnor Women
-24	930	195	21	341	14 865	6 639	409	295	16 225	7 470
25-29	2 347	360	94	1 262	3 966	1 077	329	162	6 736	2 861
30-34	5 765	778	291	3 338	2 569	729	314	121	8 939	4 966
35-39	9 386	1 097	520	5 661	1 411	432	348	157	11 665	7 347
40-44	11 114	1 158	562	6 366	885	327	398	146	12 959	7 997
45-49	12 123	1 395	708	6 594	713	351	402	139	13 946	8 479
50-54	14 409	1 957	838	7 256	760	560	398	156	16 394	9 929
55-59	8 604	1 376	629	3 652	993	987	255	101	10 481	6 116
60-64	5 158	1 013	467	1 924	1 651	1 209	130	38	7 406	4 184
65 ja yli	4 573	996	578	946	5 221	2 289	47	17	10 419	4 248
Yhteensä - Inalles Total	74 409	10 325	4 708	37 340	33 034	14 600	3 030	1 332	115 170	63 597
Maatalouslaskenta 1990 Lantbruksräkningen 1990 <i>Agricultural Census 1990</i>	119 297	41 676	2 898	47 457	52 658	32 630	2 129	825	176 982	122 588

Lähde: MMM:n tietopalvelukeskus: Maatalouslaskenta 1990 ja 2000

Källa: JSM:s informationstjänstcentral: Lantbruksräkningen 1990 och 2000

Source: Information Centre of the Ministry of Agriculture and Forestry: Agricultural Census 1990 and 2000

¹⁾ Sisältää myös ne maatalousyhtymien osakkaat, jotka tekevät tilalla maataloustöitä - Inkl. delägare i jordbruks-sammanslutningar, som deltar i arbetet på gårdar - Incl. joint owners of farming enterprises who carry out agricultural work on the farm

²⁾ 15-vuotiaat ja sitä vanhemmat -15-åriga och äldre - 15 years of age and older

3.2. Viljelijöiden ikäjakauma ja keski-ikä alueittain yksityishenkilöiden omistamilla maatiloilla¹⁾, 2001
 Äldersstruktur och genomsnittsålder för jordbrukare områdesvis på av privatpersoner ägda lantbrukslägenheter¹⁾, 2001
 Age distribution and average age of farmers by area on privately owned farms¹⁾, 2001

Työvoima- ja elinkeinokeskus Arbetskrafts- och näringscentral Employment and Economic Development Centre	Ikä - Ålder - Age							Yhteensä Samman- lagt Total	Keski-ikä, vuotta Genomsnitts- ålder, år Average age, years			
	-24	25-29	30-34	35-39	40-44	45-49	50-54			55-59	60-64	65-
Uudenmaan	33	101	257	470	583	676	831	646	421	286	4 304	49,1
Varsinais-Suomen	58	194	496	854	928	1 110	1 365	1 030	701	519	7 255	48,8
Satakunnan	39	139	297	587	688	729	917	671	450	334	4 851	48,7
Hämeen	26	124	343	610	740	762	969	646	389	298	4 907	48,2
Pirkanmaan	41	116	313	551	652	703	856	632	394	323	4 581	48,6
Kaakkois-Suomen	35	104	262	527	642	702	792	520	326	254	4 164	48,1
Etelä-Savon	33	85	217	436	554	519	705	448	219	180	3 396	47,7
Pohjois-Savon	43	144	403	693	776	843	967	545	304	174	4 892	46,6
Pohjois-Karjalan	24	73	189	384	475	503	622	350	140	104	2 864	47,0
Keski-Suomen	31	99	238	435	536	581	717	511	282	197	3 627	48,1
Etelä-Pohjanmaan	88	245	642	984	1 151	1 391	1 563	968	488	309	7 829	47,0
Pohjanmaan	84	230	520	790	922	975	1 154	902	479	300	6 356	47,3
Pohjois-Pohjanmaan	74	199	407	760	892	989	1 051	626	341	178	5 517	46,3
Kainuun	6	36	76	150	203	186	223	123	77	49	1 129	47,1
Lapin	23	60	143	275	348	289	332	233	162	58	1 923	46,7
Ahvenanmaa	7	19	38	85	86	78	98	85	60	56	612	48,8
Koko maa - Hela landet - Whole country	645	1 968	4 841	8 591	10 176	11 036	13 162	8 936	5 233	3 619	68 207	47,7
	0,9 %	2,9 %	7,1 %	12,6 %	14,9 %	16,2 %	19,3 %	13,1 %	7,7 %	5,3 %	100,0 %	

Lähde: MMM:n tietopalvelukeskus: Maaseutuelinkeinorekisteri 2001

Källa: JSM:s informationsjämnstcentral: Landsbygdsnäringsregistret 2001

Source: Information Centre of the Ministry of Agriculture and Forestry: Rural Business Register 2001

¹⁾ Tuotantoimintaa harjoittavat ns. aktiivitalat - Sk. aktiva lantbrukslägenheter som idkar produktionsverksamhet - Active farms engaging in production

3.3. Maatalouden työllinen työvoima sukupuolen ja iän mukaan, 1970 - 2000
Den sysselsatta arbetskraften i lantbruket efter kön och ålder, 1970 - 2000
The employed labour force in agriculture by sex and age, 1970 - 2000

Ikä Ålder Age	1970		1980		1990		1995		1996	
	Yht. Inalles Total	Naiset Kvinnor Women	Yht. Inalles Total	Naiset Kvinnor Women	Yht. Inalles Total	Naiset Kvinnor Women	Yht. Inalles Total	Naiset Kvinnor Women	Yht. Inalles Total	Naiset Kvinnor Women
15 - 19	20 663	3 719	6 832	1 545	2 535	1 019	1 616	581	1 346	443
20 - 24	23 263	6 069	10 746	3 272	7 165	2 962	3 897	1 305	3 474	1 150
25 - 29	20 260	7 527	14 468	5 228	13 903	5 954	8 470	3 258	7 673	2 890
30 - 34	25 970	10 699	21 732	9 222	17 730	7 965	13 478	5 516	13 460	5 351
35 - 39	33 954	14 102	20 598	9 765	20 429	9 214	14 800	5 997	15 478	6 117
40 - 44	44 823	18 737	25 733	12 900	25 581	12 023	16 036	6 507	16 484	6 426
45 - 49	48 278	21 788	30 553	15 160	22 385	11 082	19 976	8 480	19 752	7 956
50 - 54	44 225	20 224	36 757	18 210	23 444	11 938	16 292	7 086	16 912	7 296
55 - 59	45 038	19 323	31 762	16 217	20 643	9 664	12 976	5 226	12 336	5 089
60 - 64	35 375	12 361	19 594	9 274	14 435	6 367	9 367	3 547	8 120	3 271
65 -	17 602	4 476	12 891	4 816	924	415	443	151	311	118
Yhteensä Inalles Total	359 451	139 025	231 666	105 609	169 174	78 603	117 351	47 654	115 346	46 107

Ikä Ålder Age	1997		1998		1999		2000		Yht. Inalles Total	%
	Yht. Inalles Total	Naiset Kvinnor Women	Yht. Inalles Total	Naiset Kvinnor Women	Yht. Inalles Total	Naiset Kvinnor Women	Miehet Män Men	Naiset Kvinnor Women		
15 - 19	770	284	726	292	1 285	517	887	608	1 495	1,6
20 - 24	2 758	901	2 341	797	2 666	960	1 590	914	2 504	2,6
25 - 29	6 481	2 449	5 359	2 011	4 950	1 898	2 826	1 769	4 595	4,8
30 - 34	12 201	4 810	10 990	4 358	10 040	3 964	5 433	3 589	9 022	9,4
35 - 39	14 832	5 807	14 217	5 550	13 864	5 455	8 072	5 146	13 218	13,8
40 - 44	15 672	6 068	14 877	5 667	14 465	5 479	8 797	5 313	14 110	14,7
45 - 49	18 301	7 250	16 941	6 639	16 010	6 212	9 415	5 831	15 246	15,9
50 - 54	18 095	7 618	18 372	7 648	18 645	7 469	11 092	7 151	18 243	19,0
55 - 59	11 016	4 415	10 527	4 125	9 663	3 821	6 482	4 088	10 570	11,0
60 - 64	7 666	3 041	7 479	2 975	6 962	2 770	3 989	2 501	6 490	6,8
65 -	191	61	188	61	329	109	193	121	314	0,3
Yhteensä Inalles Total	107 983	42 704	102 017	40 123	98 879	38 654	58 776	37 031	95 807	100,0

Lähde: Tilastokeskus: Väestölaskenta 1970 - 1990, työssäkäyntitilasto 1995 - 2000

Källa: Statistiskcentralen: Folkräkning 1970 - 1990, sysselsättningsstatistik 1995 - 2000

Source: Statistics Finland: Population Census 1970 - 1990, employment statistics 1995 - 2000

3.4. Maatiloilla työskennelleiden viljelijöiden, maatalousyhtymien osakkaiden, perheenjäsenten ja vakinaisesti palkattujen työntekijöiden määrä maataloudessa tehtyjen työtuntien mukaan, 2000

Antal på lantbrukslägenheterna arbetande brukare, jordbrukssammanslutningarnas delägare, familjemedlemmar och fast avlönade enligt arbetstimmar i jordbruket, 2000

Number of farmers, joint owners of farming enterprises, family members and permanently employed persons working on farms according to number of hours worked in agriculture, 2000

	Työtunteja maataloudessa/vuosi - Timmar per år i jordbruket Working hours in agriculture/year							Yhteensä Inalles Total
	0	1-449	450-899	900-1349	1350-1799	1800-2999	3000-	
Henkilöitä, kpl - Personer, st - Persons, number								
Miehet - Män - Men								
Viljelijät ja yhtymien osakkaat - Brukare och delägare - <i>Farmers and joint owners</i>	274	18 277	9 409	7 581	4 678	11 564	22 626	74 409
Viljelijöiden puoliset - Maka/make - <i>Spouses</i>	0	1 992	796	629	338	421	532	4 708
Muut perheenjäsenet - Övriga familje- medlemmar - <i>Other family members</i>	0	22 526	4 541	2 440	1 142	1 370	1 015	33 034
Vakinaisesti palkatut - Fast avlönade - <i>Workers in permanent employment</i>	0	431	371	512	622	946	148	3 030
Yhteensä - Inalles - Total	274	43 226	15 117	11 162	6 780	14 301	24 321	115 181
Naiset - Kvinnor - Women								
Viljelijät ja yhtymien osakkaat - Brukare och delägare - <i>Farmers and joint owners</i>	214	3 551	1 087	1 007	641	1 404	2 421	10 325
Viljelijöiden puoliset - Maka/make - <i>Spouses</i>	0	14 109	3 515	3 009	2 564	6 251	7 892	37 340
Muut perheenjäsenet - Övriga familje- medlemmar - <i>Other family members</i>	0	11 112	1 400	838	434	526	290	14 600
Vakinaisesti palkatut - Fast avlönade - <i>Workers in permanent employment</i>	0	197	176	226	336	353	44	1 332
Yhteensä - Inalles - Total	214	28 969	6 178	5 080	3 975	8 534	10 647	63 597
Yhteensä - Inalles - Total								
Viljelijät ja yhtymien osakkaat - Brukare och delägare - <i>Farmers and joint owners</i>	488	21 828	10 496	8 588	5 319	12 968	25 047	84 734
Viljelijöiden puoliset - Maka/make - <i>Spouses</i>	0	16 101	4 311	3 638	2 902	6 672	8 424	42 048
Muut perheenjäsenet - Övriga familje- medlemmar - <i>Other family members</i>	0	33 638	5 941	3 278	1 576	1 896	1 305	47 634
Vakinaisesti palkatut - Fast avlönade - <i>Workers in permanent employment</i>	0	628	547	738	958	1 299	192	4 362
Yhteensä - Inalles - Total	488	72 195	21 295	16 242	10 755	22 835	34 968	178 778

Lähde: Maatalouslaskenta 2000
Källa: Lantbruksräkningen 2000
Source: Agricultural Census 2000

3.5. Myönnettyjen luopumistukien lukumäärä ikäluokittain, 1996 - 2001
Antal beviljade avträdelsestöd enligt åldersklass, 1996 - 2001
Number of farm closure allowances by age, 1996 - 2001

Ikä Ålder <i>Age</i>	1996 Kpl - St <i>Number</i>	1997	1998	1999	2000	2001 Kpl - St <i>Number</i>	%
Uinuvat ¹⁾ - Vilande ¹⁾ - Pending ¹⁾	232	209	216	388	148	115	10,3
55	408	427	417	699	122	206	18,5
56	231	205	191	281	233	267	23,9
57	242	160	154	236	170	100	9,0
58	171	124	134	241	121	70	6,3
59	161	128	119	212	140	52	4,7
60	171	98	116	176	97	99	8,9
61	113	70	89	152	91	53	4,8
62	91	64	67	88	56	62	5,6
63	51	37	34	59	38	47	4,2
64	52	33	36	48	45	44	3,9
Yhteensä - Sammanlagt - Total'	1 923	1 555	1 573	2 580	1 261	1 115	100
	1996	1997	1998	1999	2000	2001	
Luopujien keski-ikä - Avträdnarnas medelålder - <i>Average age of pension recipients</i>	57,3	56,8	56,9	56,8	57,7	57,3	
Jatkajien keski-ikä - Övertagarnas medelålder - <i>Average age of successors</i>	28,7	28,6	29,8	29,0	29,5	29,7	
Luovutettuja tiloja, kpl - De överlätna lägenheternas antal, st - Farms handed over, no	1 304	1 066	1 077	1 776	830	750	
Joista - Varav - Of which:							
Jatkajalle - Till övertagaren - <i>To successor</i>	340	383	374	495	350	575	
Lisämaaksi - Till tillskottsjord - <i>For extra land</i>	825	585	616	175	
Maaseutuelinkeinopiirille - Till landsbygds- näringsdistrikt - <i>To Rural Business Districts</i>	1	-	-	-	-	-	
Viljelemättömyysittomus - Avtal om att inte odla åker - <i>Non-cultivation contracts</i>	138	98	87	-	
Luovutetun pellon käyttötarkoitus - Den överlätna åkers användningsändamål - Distribution of fields handed over, by use							
Luovutettua peltoa yhteensä, ha - Överlätna åker sammanlagt, ha - <i>Fields handed over, total, ha</i>	21 618	20 519	20 700	35 130	18 507	19 127	
Viljelykäyttöön, ha - Till odlingsbruk, ha - <i>For cultivation, ha</i>	20 433	19 564	19 918	
Ei viljelykäyttöön, ha ²⁾ - Ej till odlingsbruk, ha ²⁾ - <i>Not for cultivation, ha²⁾</i>	1 185	955	782	
Jatkajalle luovutettu peltoa keskimäärin, ha - Till övertagare överlätna åker i medeltal, ha - <i>Average</i> <i>arable area handed over to successor, ha</i>	27,6	27,5	28,4	28,1	29,2	28,1	
Lisämaaksi luovutettu peltoa keskimäärin, ha - Till tillskottsjord överlätna åker i medeltal, ha - <i>Average</i> <i>arable area handed over for extra land, ha</i>	13,4	15,5	15,1	17,0	

Lähde: MELAn tilastot

Källa: Statistik uppgjord av Lantbruksföretagarnas pensionanstalt

Source: Statistics of Farmers' Social Insurance Institution

¹⁾ Luopumistuki myönnetty. Tuen maksaminen alkaa hakijan täytettyä 55 vuotta - Avträdelsestöd beviljat. Utbetalningen av stödet påbörjas då den sökande fyllt 55 år - *Farm closure allowance granted. Payment starts on applicant's 55th birthday*

²⁾ Viljelemättömyysittomus - Avtal om att inte odla åker - *Non-cultivation contracts*

3.6. Tapaturmat maatilataloudessa, 1995 - 2001 (kpl)
Olycksfall i gårdsbruket, 1995 - 2001 (st)
Injuries on farms, 1995 - 2001 (number)

Aiheuttaja Olycksfalls orsak <i>Cause of the accident</i>	Maataloustyöt - Lantbruksarbete <i>Agricultural work</i>					Metsä- taloustyöt Skogsbruks- arbete <i>Forestry work</i>	Kala- talous Fiskhus- hållning <i>Fishery</i>	Porotalouden työt Rensköttsel- arbete <i>Reindeer hearding</i>
	Eläinten- hoito Husdjurs skötsel <i>Livestock production</i>	Maan- viljelytyö Växtodlings- arbete <i>Crop production work</i>	Rakennus- työt Byggnads- arbete <i>Building work</i>	Muut Övriga Others	Yhteensä Samman- lagt <i>Total</i>			
2001								
Työympäristö - Arbets- omgivning - <i>Working environments</i>	1 024	390	236	418	2 068	339	32	25
Koneet - Maskiner - <i>Machines</i>	111	288	55	376	830	69	5	1
Eläimet - Djur - <i>Animals</i>	1 523	4	5	13	1 545	0	2	35
Työliikkeet - Arbets- rörelser - <i>Work movements</i>	348	153	44	141	686	78	8	7
Kuljetusajoneuvot - Transport fordon - <i>Transport vehicles</i>	55	157	8	192	412	27	5	17
Käsityövälineet - Hand redskap - <i>Hand tools</i>	120	58	100	143	421	69	7	12
Kemialliset aineet - Kemiska ämnen - <i>Chemicals</i>	18	23	4	8	53	0	1	0
Muut - Övriga - <i>Others</i>	56	41	21	63	181	31	3	1
Yhteensä - Sammanlagt Total	3 255	1 114	473	1 354	6 196	613	63	98
1995	5 403	1 736	685	2 601	10 425	1 181	85	117
1996	4 737	1 679	710	2 106	9 232	824	89	106
1997	4 409	1 489	728	1 958	8 584	913	72	103
1998	3 754	1 222	580	1 453	7 009	740	66	91
1999	3 683	1 344	594	1 482	7 103	699	61	96
2000	3 409	1 184	500	1 357	6 450	678	55	96
2001	3 255	1 114	473	1 354	6 196	613	63	98

Maataloustöissä tapaturmaisesti vahingoittunut ruumiinosa (%)

Skadad kroppsdel i jordbrukets olycksfall (%)
Parts of body injured in agricultural accidents (%)

	1995	1996	1997	1998	1999	2000	2001
Pää - Huvud - <i>Head</i>	10	10	10	10	10	10	10
- Silmä - Öga - <i>Eye</i>	5	4	5	4	4	4	4
Kaula, niska - Hals, nacke - <i>Neck</i>	1	1	1	1	1	1	1
Vartalo - Kropp - <i>Body</i>	24	25	23	23	22	23	23
- Selkä - Rygg - <i>Back</i>	16	17	14	14	14	15	14
Yläraaja - Arm - <i>Arm</i>	14	13	15	16	15	15	15
Käsi - Hand - <i>Hand</i>	19	19	20	18	20	18	18
- Sormet - Fingrar - <i>Fingers</i>	13	14	14	12	10	9	9
Alaraaja - Ben - <i>Leg</i>	24	24	24	24	24	24	25
- Varpaat, jalkaterä - Tår, fot - <i>Toes, foot</i>	8	8	8	7	8	8	7

Lähde: MELAn tilastot

Källa: Statistik uppgjord av Lantbruksföretagarnas pensionanstalt

Source: *Statistics of Farmers' Social Insurance Institution*

4. MAATILATALOUDEN TUOTANTO

4.1. Kasvinviljely

Käytössä olevaa maatalousmaata koskevat tiedot (taulut 4.1.1. - 4.1.5.) on saatu vuosina 2000 - 2002 tukea hakeneiden maatalojen osalta yhdenntystä hallinto- ja valvontajärjestelmästä (IACS) ja tukea hakemattomien tilojen osalta viljelijöille tehdystä erillisestä tilastokyselystä. Vuosien 1995 - 1999 tiedot perustuvat yksinomaan yhdenntettyyn hallinto- ja valvontajärjestelmään.

Viljelykasvien lajikkeiden viljelyaloja koskevat tiedot taulussa 4.1.6. on saatu yhdenntystä hallinto- ja valvontajärjestelmästä (IACS) lukuun ottamatta sokerijuurikasta, jonka tiedot saadaan Sokerijuurikkaan tutkimuskeskuksesta.

Tärkeimpien viljelykasvien satotiedot (taulut 4.1.7. - 4.1.10.) perustuvat vuosittaiseen satolaskelmaan, johon sadon määrää koskevat tiedot saadaan lokamarraskuun satotiedustelusta. Otantamenetelmällä toteutettavassa tiedustelussa on mukana noin 10 000 maatilaa. Pinta-alojen osalta satolaskelma perustuu vuosina 2000 - 2002 hallinnollisiin rekisteritietoihin (IACS) sekä tukea hakemattomille tiloille tehtyyn tilastokyselyyn. Vuosien 1995 - 1999 pinta-ali tiedot perustuvat pelkästään yhdenntettyyn hallinto- ja valvontajärjestelmään ja sitä aikaisempien vuosien tiedot maatilatutkimuksiin. Edellä mainituista pinta-ali tiedoista otetaan sato-

laskelmassa huomioon se ala, jolta on korjattu satoa, eli viljelyalasta vähennetään mahdollinen kaatoala.

Kuntien maaseutuelinkeinoviranomaisten viljelmäkohtaisesti arvioimat satovahinkoalat ilmoitetaan työvoima- ja elinkeinokeskuksittain maa- ja metsätalousministeriöön, jossa lasketaan vahinkoalan osuus viljelyksessä olevasta peltoalasta (taulu 4.1.11.). Hirvivahingot eivät sisälly satovahinkoalaan.

Tärkeimpien viljalajien ja perunan käyttölaskelma esitetään taulussa 4.1.12. Tiedot perustuvat tietopalvelukeskuksen kesäkuun ja joulukuun maatalatutkimuksiin.

Puutarhakasvien viljelyä koskevat tiedot (taulut 4.1.13. - 4.1.18.) on saatu tietopalvelukeskuksen puutarhayritysrekisteristä, joka on perustettu vuonna 1984. Rekisteriin kuuluvat kaikki säännöllisesti puutarhakasveja myyntiä varten tuottavat yritykset, joita on noin 7 600. Tiedot puutarhayritysrekisteriin kysytään vuosittain 31.10. postikyselyinä. Puutarhayritysrekisterin tietoja julkaistaan vuosittain sarjassa Suomen virallinen tilasto Maa-, metsä- ja kalatalous.

4. GÅRDSBRUKETS PRODUKTION

4.1. Växtodling

Uppgifterna angående utnyttjad jordbruksmark (tabellerna 4.1.1 - 4.1.5) har under åren 2000-2002 för de gårdars del som ansökt om stöd, framtagits ur det systemet för administration och kontroll (IACS). Uppgifterna gällande de lantbrukslägenheter som inte har ansökt om stöd, har framtagits genom en direkt till odlarna riktad separat statistikförfrågan. Uppgifter gällande åren 1995 - 1999 är baserade enbart på det integrerade systemet för administration och kontroll.

Uppgifterna om odlingsarealen för odlingsväxternas sorter i tabell 4.1.6. härstammar från det integrerade systemet för administration och kontroll (IACS) med undantag av sockerbeter, för vilkas del uppgifterna fås från Forskningscentralen för sockerbeter.

Uppgifter gällande skörden av de viktigaste odlingsväxterna (tabellerna 4.1.7 - 4.1.10.) är baserade på den årliga skördeberäkningen. I den sammanställs uppgifter om skördemängden genom skördeförfrågningar i månadsskiftet oktober-november. I undersökningen som genomförs enligt urvalsmetoden, ingår ca 10 000 lantbrukslägenheter. För skördearealernas del baseras skördeberäkningen under åren 2000 - 2002 på det integrerade systemet för administration och kontroll (IACS), gällande lantbrukslägenheter som har ansökt om stöd. De lantbrukslägenheter som inte har ansökt om stöd, har besvarat en separat statistikförfrågan. Arealuppgifterna för åren 1995 -

1999 är baserade enbart på det integrerade övervaknings- och kontrollsystemet och uppgifterna för åren före detta enbart på gårdsundersökningar. I skördeberäkningen beaktas, av de tidigare nämnda arealuppgifterna, arealen där skörd har bärgats. Sålunda minskar man eventuell skördeareal från odlingsarealen.

De av kommunernas landsbygdsnäringsmyndigheter beräknade lägenhetsvisa skördearealerna anmäls enligt arbetskrafts- och näringscentraler till jord- och skogsbruksministeriet, som räknar ut skördearealens andel av den odlade åkerarealen (tabell 4.1.11.). Älgskador ingår inte i skördearealen.

En brukskalkyl för de viktigaste sädeslagen samt för potatis framställs i tabell 4.1.12. Uppgifterna baserar sig på informationstjänstcentralens gårdsundersökningar för juni och december.

Uppgifterna om trädgårdsväxternas odling (tabellerna 4.1.13. - 4.1.18.) baserar sig på informationstjänstcentralens trädgårdsföretagsregister. Registret grundades år 1984 och det omfattar cirka 7 600 företag, som regelbundet odlar trädgårdsprodukter för försäljningen. Uppgifterna till trädgårdsföretagsregistret erhålls genom postförfrågning årligen den 31.10. Uppgifter ur trädgårdsföretagsregistret publiceras varje år i serien Finlands officiella statistik Jord- och skogsbruk.

4. AGRICULTURAL PRODUCTION

4.1. Crop production

Data on the use of utilized agricultural area for 2000 - 2002 are presented in Tables 4.1.1. - 4.1.5.. The data are based, for farms that have applied for support, on the Integrated Administration and Control System (IACS) and, for farms that have not applied for support, on a direct statistical survey of farmers. The data for 1995 - 1999 are based solely on the IACS.

The data on areas under crop varieties in Table 4.1.6. were obtained from the Integrated Administration Control System (IACS) excluding those for sugar beet, which are based on data of the Sugar Beet Research Centre.

Data on the most important crops (Tables 4.1.7. - 4.1.10.) were obtained from the annual yield estimate that was based on a yield inquiry conducted in October-November. The yield inquiry was implemented as a sample survey involving approx. 10 000 farmers. For land areas, the yield estimate for 2000 - 2002 is based on registry data obtained from the Integrated Administration and Control System (IACS) and, for farms that have not applied for support, on a statistical survey of farmers. The data on land areas for 1995 - 1999 are based solely on the Integrated Administration and Control System, while the data for previous years are based on farm surveys. With regard to the above-mentioned data on land areas, yield estimates take account of the land areas from which

harvests have been reaped, i.e. possible crop damage areas are deducted from the areas under cultivation.

Areas per farm suffering crop losses are estimated by the department responsible for rural businesses and reported to the Ministry of Agriculture and Forestry by Employment and Economic Development Centre. The area sustaining loss is calculated as a percentage of the productive land (Table 4.1.11.). Damage caused by moose is not included in the calculations of crop losses.

A disposal calculation for the most important cereals and potatoes is given in Table 4.1.12. The figures are based on the farm surveys conducted by the Information Centre in June and December.

Data on the cultivation of horticultural crops (Tables 4.1.13. - 4.1.18.) is received from the Horticultural Enterprise Register conducted by the Information Centre. The Horticultural Enterprise Register was created in 1984. All the farms (about 7,600) which produce horticultural plants for sale belong to the Register. The information of the Horticultural Enterprise Register is collected once a year on 31.10. in the form of a posted questionnaire. The data in the horticultural Enterprise Register are published annually in the series Official Statistics of Finland Agriculture, forestry and fishery.

4.1.1. Käytössä oleva maatalousmaa vuosina 1996 - 2002 (1000 ha)
Utnyttjad jordbruksareal åren 1996 - 2002 (1000 ha)
Utilized agricultural area in 1996 - 2002 (1000 ha)

Viljelykasvi - Odlingsväxt - Crop	1996	1997	1998	1999	2000	2001	2002
Viljakasvit yhteensä - Sädesväxter inalles							
<i>Cereals, total</i>	1 079,4	1 117,7	1 157,0	1 134,0	1 172,9	1 161,0	1 195,6
Syysvehnä - Höstvetete - <i>Winter wheat</i>	25,2	24,3	30,4	11,9	40,0	29,2	22,6
Kevätvehnä - Vårvetete - <i>Spring wheat</i>	87,3	100,5	106,8	105,8	109,5	115,4	151,9
Ruis - Råg - <i>Rye</i>	35,3	22,8	36,1	12,3	44,6	29,0	30,5
Ohra - Korn - <i>Barley</i>	542,5	582,8	578,1	581,0	559,0	547,2	522,6
Kaura - Havre - <i>Oats</i>	374,4	369,2	386,5	403,9	399,9	422,7	451,1
Seosvilja - Blandsäd - <i>Mixed grain</i>	13,8	16,2	16,2	17,9	16,7	16,2	15,8
Muut viljat - Andra spannmål - <i>Other grains</i>	0,9	1,9	2,9	1,2	3,0	1,1	1,1
Nurmet alle 5 v. yhteensä - Vall under 5 år inalles							
<i>Grasslands under 5 years, total</i>	702,2	686,5	681,6	671,4	686,9	664,4	637,8
Kuivaheinä - Vallhö - <i>Hay</i>	243,6	219,8	197,9	175,1	159,5	157,5	117,9
Säilörehu - Ensilage - <i>Silage</i>	302,4	314,3	338,7	350,2	376,4	380,9	397,1
Tuorerehu - Grönfoder - <i>Green fodder</i>	30,4	29,9	25,4	23,3	23,3	19,7	15,2
Laidun - Bete - <i>Pasture</i>	118,2	113,7	111,5	113,5	117,9	94,2	95,3
Siemenviljely - Fröodling - <i>Seed production</i>	7,6	8,8	8,1	9,3	9,8	12,0	12,3
Muut viljelykasvit yhteensä - Övriga odlingsväxter inalles							
<i>Other crops, total</i>	161,3	159,4	161,2	159,8	146,0	164,6	159,6
Peruna - Potatis - <i>Potatoes</i>	34,8	33,2	32,8	32,3	32,2	30,0	29,8
Sokerijuurikas - Sockerbeta - <i>Sugar beet</i>	34,7	34,9	33,2	34,8	32,2	31,1	30,6
Herne - Ärtor - <i>Peas</i>	5,7	6,0	4,9	4,8	5,2	5,4	5,1
Rypsi ja rapsi - Ryps och raps - <i>Turnip rape and rape</i>	61,7	60,6	64,8	62,5	52,5	73,1	67,5
Puutarhakasvit - Trädgårdsväxter - <i>Horticultural crops¹⁾</i>	15,7	15,4	14,8	14,8	14,2	13,3	13,1
Ölji- ja kuitupellava - Olje- och fiberlin - <i>Linseed and flax</i>	2,7	3,3	2,8	3,1	2,5	2,0	1,6
Muut kasvit - Övriga växter - <i>Other crops</i>	6,0	6,0	7,9	7,5	7,2	9,6	11,9
Viljelty ala yhteensä - Odlad areal inalles							
<i>Cultivated area, total</i>	1 942,9	1 963,6	1 999,8	1 965,2	2 005,7	1 990,0	1 992,9
Kesanto - Träda - <i>Fallow</i>	179,3	161,6	166,5	211,4	181,1	201,9	210,7
Viljelty ala ja kesanto yhteensä							
Odlad areal och träda inalles							
<i>Cultivated area and fallow, total</i>	2 122,2	2 125,2	2 166,3	2 176,6	2 186,8	2 191,9	2 203,6
Nurmet vähintään 5 vuotta²⁾ - Vall minst 5 år²⁾							
<i>Grasslands at least 5 years²⁾</i>	17,7	21,3	21,6	21,0	25,7	25,3	26,7
Monivuotiset puutarhakasvit³⁾ - Fleråriga trädgårdsväxter³⁾							
<i>Permanent crops³⁾</i>	3,2	3,1	3,2	3,3	3,9	3,7	3,9
Kasvihuoneviljely - Växthusodling - <i>Cultivation in greenhouses</i>	0,5	0,5	0,5	0,5	0,5	0,5	0,5
Kotitarvepuutarha - Trädgård för husbehov - <i>Kitchen garden</i>	0,9	1,1	1,3
Käytössä oleva maatalousmaa yhteensä							
Utnyttjad jordbruksareal inalles	2 143,6	2 150,1	2 191,6	2 201,4	2 217,8	2 222,4	2 236,0
<i>Utilized agricultural area (UAA), total</i>							

Lähde: MMM:n tietopalvelukeskus: Yhdenmety hallinto- ja valvontajärjestelmä (IACS) 1996 - 1999, 2000 - 2002 ks. taul. 4.1.2.

Källa: JSM:s informationstjänstcentral: Integrerade systemet för administration och kontroll (IACS) 1996 - 1999, 2000 - 2002 se tab. 4.1.2.

Source: Information Centre of the Ministry of Agriculture and Forestry: Integrated Administration and Control System (IACS) 1996 - 1999, 2000 - 2002 see Table 4.1.2.

¹⁾ Vihannekset, mansikka ja koristekasvit avomaalla.- Grönsaker, jordgubbar och prydnadsväxter på friland - *Vegetables, strawberries and ornamental plants on open cultivation*

²⁾ Vähintään 5 vuoden ikäiset nurmet ml. käytössä oleva luonnonniitty ja -laidun sekä hakamaa.- Minst 5 år gamla vall inkl. naturängar samt naturliga betes- och hagmarker i användning - *At least 5 years old meadows including natural meadows, pastures and grazing grounds in use*

³⁾ Omena, marjapensasat ja taimitarhat avomaalla.- Äppelträd, bärbuskar och plantskolor på friland - *Apple trees, berry plants and nurseries on open cultivation*

4.1.2. Viljakasvien viljelyalat alueittain, 2001 - 2002 (1000 ha)

Odlingsarealerna för spannmålsväxter områdesvis, 2001 - 2002 (1000 ha)

Areas under cereals by Employment and Economic Development Centre, 2001 - 2002 (1000 ha)

Työvoima- ja elinkeino- keskus Arbetskrafts- och näringscentral <i>Employment and Economic Development Centre</i>	Syys- vehnä Höst- vete <i>Winter wheat</i>	Kevät- vehnä Vår- vete <i>Spring wheat</i>	Ruis Råg <i>Rye</i>	Ohra Korn Barley <i>Barley</i>	Kaura Havre <i>Oats</i>	Seosvilja - Blandsäd <i>Mixed grain</i>		Muut viljat Andra spann- mål <i>Other grains</i>	Yhteensä Sammanlagt <i>Total</i>
						Korsivilja Stråsäd <i>Cereals</i>	Palkokasvi+ korsivilja Baljväxt+ stråsäd <i>Legumes+ cereals</i>		
2001									
Uudenmaan	6,1	42,8	6,0	43,4	23,7	0,2	0,7	0,1	123,0
Varsinais-Suomen	19,9	44,3	5,5	91,4	39,8	0,5	0,4	0,2	202,1
Satakunnan	0,6	2,8	2,3	43,3	47,9	0,4	0,3	0,1	97,6
Hämeen	1,0	5,4	3,2	62,7	41,0	0,2	0,3	0,2	114,1
Pirkanmaan	0,7	2,7	2,5	29,8	45,1	0,3	0,4	0,1	81,6
Kaakkois-Suomen	0,3	8,0	2,4	34,1	34,0	0,6	0,5	0,0	79,9
Etelä-Savon	0,0	0,4	0,8	11,2	13,6	0,6	0,2	0,1	26,9
Pohjois-Savon	0,0	0,5	0,7	26,7	16,7	1,9	0,1	0,0	46,7
Pohjois-Karjalan	0,0	0,7	0,6	10,9	17,0	0,8	0,1	0,0	30,1
Keski-Suomen	0,0	0,4	0,9	16,1	19,0	0,7	0,1	0,0	37,1
Etelä-Pohjanmaan	0,1	2,9	1,6	56,0	61,9	1,3	0,4	0,0	124,2
Pohjanmaan	0,1	3,4	1,1	58,9	31,6	1,5	1,1	0,0	97,6
Pohjois-Pohjanmaan	0,0	0,3	1,2	54,2	27,2	2,2	0,3	0,0	85,4
Kainuun	0,0	0,0	0,1	4,4	1,5	0,1	0,0	0,0	6,1
Lapin	0,0	0,0	0,0	2,4	0,3	0,2	0,0	0,0	2,9
Ahvenanmaa	0,5	0,8	0,2	1,6	2,5	0,0	0,0	0,1	5,6
Koko maa - Hela landet <i>Whole country</i>	29,2	115,4	29,0	547,2	422,7	11,4	4,8	1,1	1 161,0
2002									
Uudenmaan	4,5	50,5	5,4	37,1	25,3	0,1	0,6	0,1	123,7
Varsinais-Suomen	13,7	57,0	6,7	83,9	38,6	0,4	0,5	0,2	200,9
Satakunnan	0,7	4,6	2,4	40,9	49,4	0,4	0,3	0,1	98,8
Hämeen	1,4	8,7	3,7	59,1	44,4	0,2	0,3	0,2	118,0
Pirkanmaan	1,0	4,4	2,6	28,3	47,2	0,3	0,3	0,1	84,3
Kaakkois-Suomen	0,5	11,2	2,6	30,8	37,1	0,7	0,3	0,0	83,3
Etelä-Savon	0,0	0,6	0,8	11,1	13,7	0,9	0,2	0,1	27,4
Pohjois-Savon	0,0	1,0	0,6	27,4	17,7	1,9	0,1	0,0	48,8
Pohjois-Karjalan	0,0	1,1	0,7	11,2	17,4	0,6	0,1	0,0	31,0
Keski-Suomen	0,0	0,7	0,9	15,9	20,5	0,8	0,1	0,0	38,9
Etelä-Pohjanmaan	0,1	5,5	1,6	55,6	68,1	1,2	0,3	0,0	132,4
Pohjanmaan	0,0	5,0	1,1	58,8	33,8	1,6	0,8	0,0	101,1
Pohjois-Pohjanmaan	0,0	0,7	1,2	54,1	33,7	2,3	0,2	0,0	92,3
Kainuun	0,0	0,0	0,1	4,6	1,6	0,1	0,0	0,0	6,4
Lapin	0,0	0,0	0,0	2,6	0,2	0,2	0,0	0,0	3,0
Ahvenanmaa	0,4	0,8	0,2	1,4	2,4	0,0	0,0	0,0	5,2
Koko maa - Hela landet <i>Whole country</i>	22,6	151,9	30,5	522,6	451,1	11,9	4,0	1,1	1 195,6

Lähde: MMM:n tietopalvelukeskus: Yhdennetty hallinto- ja valvontajärjestelmä (IACS) sekä erillinen tilastokysely tukea hake-mattomille tiloille

Källa: JSM:s informationstjänstcentral: Integrerade systemet för administration och kontroll (IACS) samt en separat statistik-förfrågan gällande de lantbrukslägenheter som inte ansökt om stöd

Source: Information Centre of the Ministry of Agriculture and Forestry: Integrated Administration and Control System (IACS) and a separate statistical survey of farms that have not applied for support.

4.1.3. Perunan, sokerijuurikkaan, herneen ja öljykasvien viljelyalat alueittain, 2001 - 2002 (1000 ha)

Odlingsarealerna för potatis, sockerbeta, ärter och oljevaxter områdesvis, 2001 - 2002 (1000 ha)

Areas under potatoes, sugar beet, peas and rape for oilseed by Employment and Economic Development Centre, 2001 - 2002 (1000 ha)

Työvoima- ja elinkeino- keskus Arbetskrafts- och näringscentral Employment and Economic Development Centre	Peruna Potatis Potatoes	Sokeri- juurikas Socker- beta Sugar beet	Herne Ärter Peas	Rypsi ja rapsi Ryps och raps Turnip rape and rape
2001				
Uudenmaan	0,7	2,5	1,4	9,0
Varsinais-Suomen	1,9	12,0	2,4	13,2
Satakunnan	4,5	7,2	0,2	4,3
Hämeen	1,6	5,7	0,5	7,6
Pirkanmaan	0,6	0,2	0,3	5,9
Kaakkois-Suomen	0,7	0,5	0,2	3,9
Etelä-Savon	0,8	0,6	0,0	0,2
Pohjois-Savon	0,5	0,0	0,1	0,8
Pohjois-Karjalan	0,3	0,0	0,0	0,5
Keski-Suomen	0,4	0,0	0,0	1,8
Etelä-Pohjanmaan	7,4	0,4	0,1	13,9
Pohjanmaan	5,8	1,1	0,1	9,3
Pohjois-Pohjanmaan	3,8	0,0	0,0	2,6
Kainuun	0,2	0,0	0,0	0,0
Lapin	0,3	0,0	0,0	0,1
Ahvenanmaa	0,7	1,1	0,0	0,0
Koko maa - Hela landet Whole country	30,0	31,1	5,4	73,1
2002				
Uudenmaan	0,6	2,5	1,3	9,5
Varsinais-Suomen	1,8	11,8	2,4	16,1
Satakunnan	4,6	7,4	0,2	3,8
Hämeen	1,6	5,3	0,4	6,1
Pirkanmaan	0,4	0,2	0,3	5,4
Kaakkois-Suomen	0,7	0,4	0,2	3,5
Etelä-Savon	0,7	0,5	0,0	0,2
Pohjois-Savon	0,4	0,0	0,0	0,7
Pohjois-Karjalan	0,3	0,0	0,0	0,4
Keski-Suomen	0,3	0,0	0,0	1,1
Etelä-Pohjanmaan	7,3	0,4	0,0	10,6
Pohjanmaan	5,8	1,1	0,1	8,8
Pohjois-Pohjanmaan	3,9	0,0	0,0	1,2
Kainuun	0,2	0,0	0,0	0,0
Lapin	0,3	0,0	0,0	0,0
Ahvenanmaa	0,7	1,1	0,0	0,1
Koko maa - Hela landet Whole country	29,8	30,6	5,1	67,5

Lähde: MMM:n tietopalvelukeskus: Yhdenntetty hallinto- ja valvontajärjestelmä (IACS) sekä erillinen tilastokysely tukea hake-mattomille tiloille

Källa: JSM:s informationstjänstcentral: Integrerade systemet för administration och kontroll (IACS) samt en separat statistik-förfrågan gällande de lantbrukslägenheter som inte ansökt om stöd

Source: Information Centre of the Ministry of Agriculture and Forestry: Integrated Administration and Control System (IACS) and a separate statistical survey of farms that have not applied for support.

4.1.4. Nurmikasvien, puutarhakasvien ja muiden kasvien viljelyalat alueittain, 2001 - 2002 (1000 ha)
Odlingsarealerna för vallväxter, trädgårdsväxter och övriga växter områdesvis, 2001 - 2002 (1000 ha)
Areas under grasses, horticultural crops and other crops by Employment and Economic Development Centre, 2001 - 2002 (1000 ha)

Työvoima- ja elinkeino- keskus Arbetskrafts- och näringscentral <i>Employment and Economic Development Centre</i>	Nurmikasvit ¹⁾ - Vallväxter ¹⁾ - <i>Cultivated grassland¹⁾</i>						Puutarha- kasvit ²⁾ Träd- gårds- växter ²⁾ <i>Horticultural crops²⁾</i>	Muut kasvit Övriga växter ³⁾ <i>Other crops³⁾</i>
	Kuiva- heinä Vallhö <i>Hay</i>	Säilö- rehu Ensilage <i>Silage</i>	Tuore- rehu Grön- foder <i>Green fodder</i>	Laidun Bete <i>Pasture</i>	Siemen- viljely Frö- odling <i>Seed production</i>	Yhteensä Inalles <i>Total</i>		
2001								
Uudenmaan	9,8	11,3	0,6	3,0	0,7	25,3	1,1	0,9
Varsinais-Suomen	10,0	10,1	0,6	2,8	2,5	25,9	2,7	1,2
Satakunnan	6,6	10,7	0,6	4,1	0,6	22,6	2,4	0,5
Hämeen	10,4	16,4	1,1	6,4	1,3	35,6	1,0	1,1
Pirkanmaan	13,6	18,2	0,9	6,7	0,9	40,2	0,4	0,5
Kaakkois-Suomen	13,2	15,4	1,3	5,9	0,4	36,1	0,5	0,5
Etelä-Savon	10,1	17,4	1,0	7,5	0,2	36,1	1,1	1,2
Pohjois-Savon	15,5	48,9	0,8	12,2	1,5	79,1	1,3	0,7
Pohjois-Karjalan	12,6	22,9	1,1	6,2	0,4	43,3	0,4	0,7
Keski-Suomen	9,9	22,8	1,4	7,3	0,3	41,8	0,4	0,5
Etelä-Pohjanmaan	10,3	42,1	2,3	9,8	1,1	65,6	0,4	1,3
Pohjanmaan	8,6	43,7	1,8	7,1	0,8	62,1	0,5	0,8
Pohjois-Pohjanmaan	13,0	61,1	3,4	11,2	1,1	89,8	0,4	1,0
Kainuun	4,2	13,1	0,6	2,4	0,1	20,3	0,1	0,2
Lapin	8,1	24,4	2,3	1,4	0,0	36,2	0,1	0,4
Ahvenanmaa	1,6	2,4	0,0	0,4	0,0	4,3	0,6	0,0
Koko maa - Hela landet <i>Whole country</i>	157,5	380,9	19,7	94,2	12,0	664,4	13,3	11,6
2002								
Uudenmaan	6,5	11,4	0,6	4,1	0,8	23,4	1,0	0,8
Varsinais-Suomen	7,0	11,6	0,7	2,7	2,7	24,7	2,7	1,3
Satakunnan	4,3	12,3	0,6	4,0	0,6	21,7	2,5	0,6
Hämeen	5,9	19,0	0,7	6,2	1,6	33,4	1,1	1,0
Pirkanmaan	11,9	17,5	1,1	6,7	0,9	38,0	0,4	0,5
Kaakkois-Suomen	9,7	16,4	0,7	6,0	0,3	33,2	0,5	0,4
Etelä-Savon	8,6	18,0	0,8	6,6	0,2	34,2	1,1	1,5
Pohjois-Savon	9,0	52,7	1,6	13,5	1,4	78,2	1,2	1,1
Pohjois-Karjalan	9,3	25,4	0,7	6,5	0,5	42,4	0,3	1,6
Keski-Suomen	8,1	24,2	0,7	7,1	0,3	40,4	0,3	0,7
Etelä-Pohjanmaan	8,0	41,3	1,9	10,0	1,0	62,3	0,3	1,5
Pohjanmaan	7,2	43,7	1,8	6,0	0,8	59,5	0,5	0,9
Pohjois-Pohjanmaan	11,5	60,5	1,6	11,1	1,2	85,9	0,4	1,0
Kainuun	3,1	13,9	0,7	2,1	0,1	20,0	0,1	0,2
Lapin	5,8	26,9	1,1	2,2	0,0	35,9	0,1	0,4
Ahvenanmaa	1,9	2,3	0,0	0,4	0,0	4,7	0,6	0,1
Koko maa - Hela landet <i>Whole country</i>	117,9	397,1	15,2	95,3	12,3	637,8	13,1	13,5

Lähde: MMM:n tietopalvelukeskus: Ks. taul. 4.1.3.

Källa: JSM:s informationstjänstcentral: Se tab. 4.1.3.

Source: Information Centre of the Ministry of Agriculture and Forestry: See Table 4.1.3.

¹⁾ Alle 5 vuoden ikäiset nurmet - Ängar under 5 år - *Meadows under 5 years*

²⁾ Vihannekset, mansikka ja koristekasvit avomaalla. - Grönsaker, jordgubbar och prydnadsväxter på friland - *Vegetables, strawberries and ornamental plants on open cultivation*

³⁾ Muut kasvit: tauluissa 4.1.2. - 4.1.4. mainitsemattomat - Övriga växter: de som inte är med i tabel lerna 4.1.2. - 4.1.4. - *Other crops: crops not included in Tables 4.1.2. - 4.1.4.*

4.1.5. Viljelty ala, kesanto ja muu käytössä oleva maatalousmaa alueittain, 2001 - 2002 (1000 ha)
Odlad areal, träda och övrig utnyttjad jordbruksareal områdesvis, 2001 - 2002 (1000 ha)
Cultivated area, fallow and other utilized agricultural area by Employment and Economic Development Centre, 2001 - 2002 (1000 ha)

Työvoima- ja elinkeino- keskus Arbetskrafts- och näringcentral <i>Employment and Economic Development Centre</i>	Viljelty ala yhteensä Odlad areal inalles <i>Cultivated area, total</i>	Kesanto Träda <i>Fallow</i>	Viljelty ala ja kesanto yhteensä Odlad areal och träda sammanlagt <i>Cultivated area and fallow, total</i>	Nurmet vähintään 5 vuotta ¹⁾ Vall minst 5 år ¹⁾ <i>Grasslands at least 5 years¹⁾</i>	Monivuotiset puutarha- kasvit ²⁾ Fleråriga trädgårds- växter ²⁾ <i>Permanent crops²⁾</i>	Kotitarve- puutarha Trädgård för hus- behov <i>Kitchen garden</i>	Käytössä oleva maatalousmaa yhteensä ³⁾ Utnyttjad jord- bruksareal inalles ³⁾ <i>Utilized agric. area (UAA), total³⁾</i>
2001							
Uudenmaan	163,8	21,3	185,1	1,7	0,3	0,1	187,2
Varsinais-Suomen	261,4	30,0	291,4	2,4	0,3	0,2	294,2
Satakunnan	139,3	14,2	153,5	1,5	0,1	0,1	155,1
Hämeen	167,3	18,9	186,1	1,2	0,2	0,1	187,7
Pirkanmaan	129,6	17,3	146,9	1,4	0,3	0,1	148,7
Kaakkois-Suomen	122,3	15,9	138,2	0,7	0,2	0,1	139,1
Etelä-Savon	67,0	5,4	72,3	1,3	0,4	0,1	74,1
Pohjois-Savon	129,1	8,1	137,2	1,4	0,5	0,1	139,2
Pohjois-Karjalan	75,2	7,0	82,2	0,9	0,5	0,0	83,6
Keski-Suomen	82,1	9,2	91,3	1,0	0,3	0,1	92,6
Etelä-Pohjanmaan	213,3	23,3	236,6	0,6	0,1	0,1	237,4
Pohjanmaan	177,4	12,1	189,4	1,1	0,1	0,0	190,7
Pohjois-Pohjanmaan	183,1	15,9	199,0	3,0	0,2	0,1	202,3
Kainuun	26,9	1,8	28,7	0,5	0,0	0,0	29,3
Lapin	39,8	0,6	40,4	1,6	0,0	0,0	42,0
Ahvenanmaa	12,4	1,2	13,6	5,0	0,2	0,0	18,8
Koko maa - Hela landet <i>Whole country</i>	1 990,0	201,9	2 191,9	25,3	3,7	1,1	2 221,9
2002							
Uudenmaan	162,8	22,2	185,0	1,8	0,3	0,1	187,2
Varsinais-Suomen	261,6	29,6	291,3	2,9	0,3	0,2	294,6
Satakunnan	139,7	14,4	154,0	1,6	0,1	0,1	155,7
Hämeen	167,0	19,6	186,5	1,2	0,2	0,1	188,0
Pirkanmaan	129,5	17,8	147,3	1,4	0,3	0,2	149,2
Kaakkois-Suomen	122,1	16,8	138,9	0,7	0,2	0,1	139,9
Etelä-Savon	65,6	5,8	71,3	1,2	0,5	0,1	73,1
Pohjois-Savon	130,5	9,3	139,8	1,5	0,6	0,1	142,0
Pohjois-Karjalan	76,0	7,4	83,4	0,8	0,5	0,0	84,8
Keski-Suomen	81,9	9,9	91,8	0,9	0,3	0,1	93,1
Etelä-Pohjanmaan	214,9	23,8	238,7	0,7	0,1	0,1	239,6
Pohjanmaan	177,7	12,8	190,6	1,1	0,1	0,0	191,8
Pohjois-Pohjanmaan	184,6	17,0	201,7	3,3	0,3	0,1	205,3
Kainuun	26,8	2,2	29,1	0,5	0,0	0,0	29,7
Lapin	39,6	1,0	40,6	1,8	0,0	0,0	42,4
Ahvenanmaa	12,4	1,1	13,5	5,4	0,2	0,0	19,1
Koko maa - Hela landet <i>Whole country</i>	1 992,9	210,7	2 203,6	26,7	3,9	1,3	2 235,5

Lähde: Ks taulukko 4.1.4. - Källa: Se tabellen 4.1.4. - Source: See table 4.1.4.

1) Vähintään 5 vuoden ikäiset nurmet ml. käytössä oleva luonnonniitty ja -laidun sekä hakamaa - Minst 5 år gamla ängar inkl. naturängar samt naturliga betes- och hagmarker i användning - At least 5 years old meadows including natural meadows, pastures and grazing grounds in use

2) Omena, marjapensaat ja taimitarhat - Äppelträd, bärbuskar och plantskolor på friland - Apple trees, berry plants and nurseries on open cultivation

3) Lisäksi maatalousmaata kasviuoneviljelyssä 500 ha (maatalousmaata yht. 2 222 400 ha v. 2001 ja 2 236 000 ha v. 2002), ks. taul. 4.1.1. - Därtill jordbruksmark för växthusodling 500 ha (jordbruksmark totalt 2 222 400 ha år 2001 och 2 236 000 ha år 2002), se tab. 4.1.1.- In addition agricultural area for cultivation in greenhouses 500 ha (total agricultural area 2 222 400 ha in 2001 and 2 236 000 ha in 2002), see Table 4.1.1.

4.1.6. Tärkeimpien viljelykasvien lajikkeiden viljelylaajuudet vuosina 1998 - 2001 (%)
 Odlingsomfånget av några av de viktigaste odlingsväxterterna åren 1998 - 2001 (%)
 Areas under the most important crop varieties in 1998 - 2001 (%)

Viljelykasvi ja lajike Odlingsväxt och sort - Crop and variety	1998	1999	2000	2001
Syysvehnä¹⁾ - Höstvete¹⁾ - Winter wheat¹⁾	100	100	100	100
Tryggve	34,0	34,8	37,7	37,7
Ramiro	18,5	30,6	25,2	19,3
Tarso	-	-	-	10,5
Aura	24,2	14,1	14,5	10,1
Gunbo	-	-	3,7	7,2
Folke	5,7	4,3	4,6	3,7
Kosack	4,5	6,2	3,7	3,6
Hankkijan Ilves	3,5	2,6	2,8	2,5
Otso	4,8	2,3	1,9	2,0
Muut - Övriga - Others	4,8	5,1	5,9	3,4
Kevätvehnä¹⁾ - Vårvete¹⁾ - Spring wheat¹⁾	100	100	100	100
Tjalve	68,3	64,3	59,7	50,1
Mahti	8,4	11,0	12,3	14,7
Vinjett	-	-	-	10,5
Bastian	1,3	2,8	4,3	5,2
Reno	8,5	7,2	5,9	4,0
Manu	3,7	3,5	3,6	3,5
Satu	2,4	2,3	1,6	1,2
Runar	1,5	1,5	1,3	1,1
Muut - Övriga - Others	5,9	7,4	11,3	9,5
Ruis¹⁾ - Råg¹⁾ - Rye¹⁾	100	100	100	100
Anna	24,4	19,0	20,1	18,7
Amilo	8,9	9,5	14,5	18,0
Akusti	11,8	13,3	16,5	15,7
Kartano	17,7	14,5	14,9	13,5
Voima	14,1	13,9	12,2	13,5
Hankkijan Jussi	6,0	8,1	6,1	5,3
Riihi	-	-	0,3	3,7
Ponsi	3,5	3,0	2,8	2,3
Muut - Övriga - Others	13,6	18,7	12,6	9,5
Ohra¹⁾ - Korn¹⁾ - Barley¹⁾	100	100	100	100
Saana	5,6	20,1	23,3	24,5
Artturi	9,8	9,8	11,1	10,8
Rolfi	-	-	7,4	9,0
Erkki	-	-	4,8	8,5
Scarlett	-	0,0	4,9	8,4
Arve	20,7	15,1	11,3	8,4
Inari	4,3	4,3	6,2	5,7
Kustaa	9,9	7,2	5,0	3,5
Mette	8,2	5,9	4,2	3,3
Thule	2,4	3,5	3,2	2,7
Loviisa	4,9	4,4	3,2	2,3
Mentor	-	-	0,5	2,2
Pohto	4,0	2,9	2,2	1,5
Kymppi	11,0	4,2	2,0	1,2
Muut - Övriga - Others	19,2	22,6	10,6	8,0
Kaura¹⁾ - Havre¹⁾ - Oats¹⁾	100	100	100	100
Veli	36,6	34,0	32,1	29,4
Salo	17,7	17,4	15,1	13,0
Leila	15,7	15,8	14,5	12,4
Aarre	3,0	6,9	10,1	12,2
Roope	1,0	3,3	6,0	7,2
Freja	5,4	5,6	6,3	6,1
Virma	8,6	6,9	5,7	4,6
Belinda	-	-	1,0	3,2
Aslak	-	-	0,4	2,4
Suomi	-	-	0,4	2,0
Muut - Övriga - Others	12,0	10,1	8,4	7,4

4.1.6. Jatk. - Forts. - Cont.

Viljelykasvi ja lajike Odlingsväxt och sort - Crop and variety	1998	1999	2000	2001
Herne¹⁾ - Ärtor¹⁾ - Peas¹⁾	100	100	100	100
Karita	21,2	28,3	44,6	58,6
Tiina	31,0	33,8	25,8	15,7
Pika	23,2	17,1	10,0	6,1
Sunna	1,8	1,5	2,2	1,3
Julia	0,2	1,2	1,4	1,0
Muut - Övriga - Others	22,6	18,1	16,0	17,2
Peruna^{1,2)} - Potatis^{1,2)} - Potatoes^{1,2)}	100	100	100	100
Saturna	24,2	18,3	17,9	17,5
Van Gogh	10,1	9,3	10,1	11,3
Posmo	5,7	4,0	4,5	6,7
Nicola	3,8	3,6	5,1	5,7
Asterix	4,5	4,8	5,2	5,3
Fambo	5,2	3,7	4,2	5,0
Hankkijan Timo	4,2	3,9	4,8	4,9
Matilda	6,2	6,4	5,2	4,8
Gloria	0,5	0,6	0,5	4,2
Binthe	6,2	3,7	3,0	3,1
Kardal	1,5	2,4	2,6	2,3
Sabina	3,7	2,4	2,3	1,6
Lady Christl	-	-	0,8	1,5
Kulta	0,9	1,6	1,8	1,5
Idole	0,6	0,9	1,5	1,5
Muut - Övriga - Others	22,7	34,4	30,5	22,9
Kevätrops¹⁾ - Vårrops¹⁾ - Spring rape¹⁾	100	100	100	100
Hyola 38	79,8	62,8	64,7	55,9
Sponsor	-	-	33,2	43,8
Muut - Övriga - Others	20,2	37,2	2,1	0,2
Kevätrops¹⁾ - Vårrops¹⁾ - Spring turnip rape¹⁾	100	100	100	100
Kulta	65,1	52,1	52,2	54,0
Valo	33,8	46,8	46,3	36,2
Harmoni	-	-	0,4	5,5
Muut - Övriga - Others	1,1	1,1	1,2	4,4
Sokerijuurikas - Sockerbeta - Sugar beet	100	100	100	100
Helmi	-	9,3	42,9	50,8
Centaure	-	7,4	24,5	32,8
Manila	-	-	-	5,9
Figaro	44,7	38,8	22,8	3,9
Ritva	11,7	16,2	3,8	3,0
Mariella	-	1,3	1,4	2,7
Rally	-	8,7	0,7	1,0
Muut	43,6	18,3	3,9	-

Lähteet: MMM:n tietopalvelukeskus: Yhdenntetty hallinto- ja valvontajärjestelmä (IACS), Sokerijuurikkaan tutkimuskeskuksen tilastot

Källor: JSM:s informationstjänstcentral: Integrerade systemet för administration och kontroll (IACS), statistiken av Centralen för Sockerbetsforskning

Sources: Information Centre of the Ministry of Agriculture and Forestry: Integrated Administration and Control System (IACS), statistics of Sugar Beet Research Centre

¹⁾ Tiedot saatavissa myös alueittain - Uppgifter fås också områdesvis - Information available also by area

²⁾ Vuonna 1998 lajikeprosentit on laskettu 25 000 hehtaarin perusteella, mikä kattaa noin kolme neljäsosaa perunan koko viljelyalasta (32 800 ha) - Procenterna för de olika potatissorterna år 1998 är räknade på basis av 25 000 hektar, vilket omfattar ca tre fjärdedelar av den totala odlingsarealen för potatis (32 800 ha) - The variety percentages in 1998 were calculated on the basis of 25 000 hectares, which cover about three-quarters of the total area under potato (32 800 ha)

4.1.7. Tärkeimpien viljelykasvien hehtaarisadot alueittain, 2001 - 2002 (100 kg/ha)
De viktigaste odlingsväxternas hektarskördar områdesvis, 2001 - 2002 (100 kg/ha)
Yields per hectare of the most important crops by Employment and Economic Development Centre, 2001 - 2002 (100 kg/ha)

Työvoima- ja elinkeinokeskus Arbetskrafts- och närings- central <i>Employment and Economic Development Centre</i>	Syys- vehnä Höst- vete <i>Winter wheat</i>	Kevät- vehnä Vår- vete <i>Spring wheat</i>	Ruis Råg <i>Rye</i>	Ohra Korn <i>Barley</i>	Kaura Havre <i>Oats</i>	Seosvilja Blandsäd <i>Mixed grain</i>	Korsi- vilja Stråsäd <i>Cereals</i>	Palko- kasvit+ korsivilja Baljväxt+ stråsäd <i>Legumes+ cereal</i>	Herne Ärtor <i>Peas</i>
2001									
Uudenmaan	36,1	35,9	24,9	33,9	34,2	36,4	20,2	17,1	
Varsinais-Suomen	32,1	32,3	24,4	36,1	32,5	37,3	22,0	24,3	
Satakunnan	34,0	30,7	22,9	33,5	28,8	23,5	22,8	15,4	
Hämeen	36,5	38,4	24,5	35,1	34,9	31,1	28,2	23,5	
Pirkanmaan	36,2	31,2	18,0	32,0	29,9	28,8	21,6	20,5	
Kaakkois-Suomen	35,0	37,4	23,7	32,6	31,8	23,2	30,8	20,5	
Etelä-Savon	..	34,1	15,4	29,6	29,2	24,7	30,0	13,5	
Pohjois-Savon	..	34,9	10,2	30,1	29,3	31,8	30,4	25,7	
Pohjois-Karjalan	..	30,0	12,5	29,3	29,2	27,7	25,8	..	
Keski-Suomen	..	29,3	11,5	27,1	27,7	27,7	14,3	..	
Etelä-Pohjanmaan	30,8	35,6	22,7	32,7	30,2	30,8	32,5	15,8	
Pohjanmaan	38,3	37,6	27,1	33,8	33,3	31,3	20,4	22,9	
Pohjois-Pohjanmaan	..	36,7	13,6	29,2	28,3	25,8	18,2	..	
Kainuun	17,7	24,1	31,5	12,3	
Lapin	21,9	27,2	30,6	
Ahvenanmaa	31,2	30,2	28,4	32,5	30,9	
Koko maa - Hela landet <i>Whole country</i>	33,2	34,5	22,1	32,9	30,9	28,8	23,6	21,1	
2002									
Uudenmaan	39,9	33,1	24,1	32,7	33,6	31,9	29,4	21,7	
Varsinais-Suomen	37,1	28,7	25,3	30,5	35,7	37,6	26,2	22,5	
Satakunnan	39,8	36,1	25,1	34,2	34,9	35,5	23,1	24,0	
Hämeen	38,8	32,8	24,7	32,9	36,4	38,9	21,5	26,7	
Pirkanmaan	34,7	29,2	22,7	29,9	29,8	31,0	22,4	19,0	
Kaakkois-Suomen	35,4	35,1	23,4	33,9	34,3	26,9	30,0	21,7	
Etelä-Savon	..	37,7	16,7	33,6	30,9	30,3	23,1	12,0	
Pohjois-Savon	34,6	32,6	20,2	31,0	29,6	30,8	20,2	30,0	
Pohjois-Karjalan	..	24,9	16,2	28,5	28,3	30,1	17,6	8,0	
Keski-Suomen	33,9	29,2	20,0	30,7	28,8	26,2	33,8	..	
Etelä-Pohjanmaan	19,5	41,8	28,2	37,6	35,6	36,2	24,9	30,3	
Pohjanmaan	40,1	36,2	28,7	37,0	35,1	36,3	26,6	27,0	
Pohjois-Pohjanmaan	42,0	37,9	19,9	34,5	31,9	30,7	20,0	..	
Kainuun	..	25,0	22,2	30,7	31,4	32,9	
Lapin	27,3	25,2	22,3	30,7	25,0	..	
Ahvenanmaa	36,8	32,7	37,4	32,4	29,4	
Koko maa - Hela landet <i>Whole country</i>	37,6	31,9	24,0	33,3	33,5	32,0	25,2	22,3	

4.1.7. Jatk. - Forts. - Cont.

Työvoima- ja elinkeinokeskus Arbetskrafts- och närings- central <i>Employment and Economic Development Centre</i>	Peruna <i>Potatoes</i>	Sokeri- juurikas Socker- beta <i>Sugar beet</i>	Kuiva- heinä Vallhö <i>Hay</i>	Säilö- rehu Ensilage <i>Silage</i>	Apilan- siemen Klöver- frö <i>Clover seed</i>	Timo- tein- siemen Timotej- frö <i>Timothy seed</i>	Rypsi Rypis <i>Turnip rape</i> ¹⁾	Rapsi Raps <i>Rape</i>
2001								
Uudenmaan	211,0	347,7	38,1	185,8	1,6	6,2	14,2	17,8
Varsinais-Suomen	169,1	381,3	37,4	162,5	1,9	5,4	15,7	22,4
Satakunnan	269,3	335,8	40,0	158,8	1,7	5,9	14,4	..
Hämeen	196,5	343,3	43,8	213,3	2,1	5,4	13,9	..
Pirkanmaan	182,9	315,3	38,9	168,4	1,6	5,6	11,3	..
Kaakkois-Suomen	195,4	319,7	38,3	188,3	4,1	6,3	15,0	..
Etelä-Savon	179,9	309,3	37,7	222,2	..	2,6	10,8	..
Pohjois-Savon	183,8	..	28,8	177,3	1,2	5,3	14,1	..
Pohjois-Karjalan	181,7	..	38,4	183,0	2,4	3,1	11,3	..
Keski-Suomen	135,9	..	35,9	164,8	2,0	5,3	10,2	..
Etelä-Pohjanmaan	258,2	323,1	38,3	189,1	2,3	5,0	13,3	..
Pohjanmaan	265,7	320,8	39,1	172,4	..	3,9	15,4	..
Pohjois-Pohjanmaan	282,0	..	31,1	160,1	2,6	3,2	10,2	..
Kainuun	161,9	..	31,1	148,8	..	2,1
Lapin	141,8	..	28,4	157,8	10,0	..
Ahvenanmaa	232,3	367,3	30,1	115,4
Koko maa - Hela landet <i>Whole country</i>	244,0	355,2	36,3	175,2	2,0	5,0	13,9	19,3
2002								
Uudenmaan	213,7	341,8	39,4	134,8	2,6	5,8	15,8	19,3
Varsinais-Suomen	178,0	363,9	41,1	150,3	1,7	3,7	15,3	18,2
Satakunnan	288,1	372,8	37,8	183,8	..	5,4	16,2	..
Hämeen	229,5	360,2	41,3	178,7	2,0	5,1	15,1	..
Pirkanmaan	180,5	369,1	36,6	175,5	2,2	3,0	13,7	20,0
Kaakkois-Suomen	227,7	266,5	37,1	187,8	1,7	4,9	16,2	22,7
Etelä-Savon	200,9	307,4	33,5	207,2	..	3,0	17,8	..
Pohjois-Savon	187,0	..	37,8	160,6	1,7	5,3	16,4	..
Pohjois-Karjalan	207,8	..	35,4	181,0	2,4	3,7	10,6	..
Keski-Suomen	146,3	..	37,5	173,4	1,7	3,1	13,5	..
Etelä-Pohjanmaan	283,2	369,1	38,9	187,7	2,0	4,8	15,4	..
Pohjanmaan	275,3	350,0	42,1	173,6	3,0	4,6	16,9	14,6
Pohjois-Pohjanmaan	290,4	..	35,2	170,0	2,1	2,8	12,7	..
Kainuun	177,4	..	28,5	178,9	..	2,9
Lapin	169,6	..	32,3	148,3
Ahvenanmaa	267,3	365,5	28,2	111,3	18,1	..
Koko maa - Hela landet <i>Whole country</i>	262,1	360,7	37,0	172,3	2,2	4,5	15,5	18,4

Lähde: MMM:n tietopalvelukeskus: Maatilatutkimukset

Källa: JSM:s informationstjänstcentral: Gårdsundersökningar

Source: Information Centre of the Ministry of Agriculture and Forestry: Farm surveys

1) Sisältää myös non food- rypsin ja rapsin - Inkl. även non food- ryps och raps - Incl. non food- turnip rape and rape

4.1.8. Tärkeimpien viljelykasvien kokonaissadot alueittain, 2001 - 2002 (milj. kg)
De viktigaste odlingsväxternas totalskördar områdesvis, 2001 - 2002 (milj. kg)
Total yields of the most important crops by Employment and Economic Development Centre, 2001 - 2002 (million kg)

Työvoima- ja elinkeinokeskus Arbetskrafts- och närings- central <i>Employment and Economic Development Centre</i>	Syys- vehnä Höst- vete <i>Winter wheat</i>	Kevät- vehnä Vår- vete <i>Spring wheat</i>	Ruis Råg <i>Rye</i>	Ohra Korn <i>Barley</i>	Kaura Havre <i>Oats</i>	Seosvilja Blandsäd <i>Mixed grain</i>	Korsi- vilja Sträsäd <i>Cereals</i>	Palko- kasvi+ korsivilja Baljväxt+ sträsäd <i>Legumes+ cereal</i>	Herne Ärter <i>Peas</i>
2001									
Uudenmaan	21,9	153,0	14,9	146,3	79,8	0,7	1,4	2,4	
Varsinais-Suomen	64,0	138,4	13,4	322,0	119,1	1,7	0,8	5,9	
Satakunnan	1,9	8,3	5,2	143,0	134,4	0,9	0,7	0,4	
Hämeen	3,8	20,9	7,7	219,7	141,2	0,6	0,9	1,2	
Pirkanmaan	2,4	8,3	4,6	95,1	132,7	0,9	0,8	0,7	
Kaakkois-Suomen	1,0	29,9	5,8	111,4	108,2	1,4	1,4	0,5	
Etelä-Savon	0,0	1,4	1,2	33,5	39,6	1,6	0,5	0,0	
Pohjois-Savon	0,0	1,8	0,7	80,1	49,0	6,0	0,4	0,1	
Pohjois-Karjalan	0,0	2,1	0,8	31,9	49,5	2,3	0,2	0,0	
Keski-Suomen	0,0	1,1	1,0	43,4	52,5	1,9	0,1	0,0	
Etelä-Pohjanmaan	0,3	10,4	3,7	182,5	186,4	4,1	1,3	0,1	
Pohjanmaan	0,2	12,7	2,9	198,5	104,7	4,6	2,3	0,3	
Pohjois-Pohjanmaan	0,0	1,1	1,6	157,7	76,9	5,7	0,5	0,0	
Kainuun	0,0	0,0	0,1	10,6	4,8	0,1	0,0	0,0	
Lapin	0,0	0,0	0,0	5,3	0,7	0,5	0,0	0,0	
Ahvenanmaa	1,6	2,5	0,5	5,1	7,6	0,0	0,0	0,0	
Yhteensä - Sammanlagt <i>Total</i>	97,1	391,8	64,1	1 786,0	1 287,1	32,9	11,3	11,5	
2002									
Uudenmaan	18,0	167,1	13,1	120,9	84,9	0,4	1,7	2,7	
Varsinais-Suomen	50,9	162,7	16,8	254,9	137,6	1,6	1,3	5,3	
Satakunnan	2,8	16,7	6,1	139,7	172,3	1,4	0,6	0,6	
Hämeen	5,6	28,4	9,1	194,0	161,7	0,7	0,5	1,1	
Pirkanmaan	3,4	13,0	5,9	84,4	140,4	1,1	0,7	0,6	
Kaakkois-Suomen	1,9	39,4	6,0	104,5	127,2	1,9	0,8	0,4	
Etelä-Savon	0,0	2,3	1,3	37,1	42,4	2,6	0,4	0,0	
Pohjois-Savon	0,0	3,2	1,3	85,0	52,4	5,9	0,3	0,1	
Pohjois-Karjalan	0,0	2,7	1,1	31,8	49,2	1,9	0,1	0,0	
Keski-Suomen	0,1	2,1	1,8	48,7	59,0	2,1	0,2	0,0	
Etelä-Pohjanmaan	0,3	22,8	4,4	209,1	242,2	4,4	0,7	0,1	
Pohjanmaan	0,1	18,1	3,1	217,2	118,6	5,9	2,2	0,2	
Pohjois-Pohjanmaan	0,1	2,7	2,4	186,5	107,2	7,2	0,4	0,0	
Kainuun	0,0	0,0	0,1	14,0	5,0	0,5	0,0	0,0	
Lapin	0,0	0,0	0,0	6,5	0,5	0,5	0,0	0,0	
Ahvenanmaa	1,6	2,7	0,6	4,4	7,1	0,0	0,0	0,0	
Yhteensä - Sammanlagt <i>Total</i>	84,7	483,9	73,1	1 738,7	1 507,8	38,0	10,0	11,1	

4.1.8. Jatk. - Forts. - Cont.

Työvoima- ja elinkeinokeskus Arbetskrafts- och närings- central Employment and Economic Development Centre	Peruna Potatis Potatoes	Sokeri- juurikas Socker- beta Sugar beet	Kuiva- heinä Vallhö Hay	Säilö- rehu Ensilage Silage 1)	Apilan- siemen Klöver- frö Clover seed	Timo- tein- siemen Timotej- frö Timothy seed	Rypsi Ryps Turnip rape 2)	Rapsi Raps Rape
2001								
Uudenmaan	14,0	85,8	37,2	209,6	0,01	0,24	11,8	1,0
Varsinais-Suomen	32,2	458,0	37,3	164,7	0,05	0,62	19,6	1,0
Satakunnan	122,3	240,3	26,5	170,4	0,01	0,29	6,0	0,0
Hämeen	31,3	195,4	45,3	350,7	0,03	0,47	10,4	0,0
Pirkanmaan	10,3	5,2	52,7	306,4	0,03	0,40	6,6	0,0
Kaakkois-Suomen	13,8	15,7	50,7	289,3	0,02	0,11	5,7	0,0
Etelä-Savon	13,5	20,0	37,9	385,6	0,00	0,01	0,2	0,0
Pohjois-Savon	8,5	0,0	44,7	867,9	0,01	0,57	1,1	0,0
Pohjois-Karjalan	4,6	0,0	48,5	419,4	0,02	0,09	0,6	0,0
Keski-Suomen	5,2	0,0	35,7	376,4	0,01	0,11	1,7	0,0
Etelä-Pohjanmaan	191,5	11,7	39,4	795,7	0,00	0,32	18,3	0,0
Pohjanmaan	153,7	34,1	33,6	753,2	0,00	0,14	13,9	0,0
Pohjois-Pohjanmaan	108,5	0,0	40,5	978,0	0,01	0,29	2,6	0,0
Kainuun	2,9	0,0	13,2	195,3	0,00	0,01	0,0	0,0
Lapin	3,7	0,0	23,1	384,9	0,00	0,00	0,1	0,0
Ahvenanmaa	16,8	39,0	4,7	27,2	0,00	0,00	0,0	0,0
Yhteensä - Sammanlagt	732,8	1 105,2	571,0	6 674,6	0,21	3,68	98,7	2,1
<i>Total</i>								
2002								
Uudenmaan	13,8	85,1	25,7	154,1	0,02	0,33	13,7	1,2
Varsinais-Suomen	32,4	427,6	28,7	174,9	0,02	0,45	23,0	1,1
Satakunnan	133,6	272,2	16,2	225,1	0,00	0,31	6,1	0,0
Hämeen	37,2	189,3	24,3	340,0	0,01	0,54	9,0	0,0
Pirkanmaan	8,1	6,4	43,5	307,0	0,01	0,13	7,1	0,0
Kaakkois-Suomen	16,1	11,7	35,9	308,2	0,01	0,09	5,5	0,1
Etelä-Savon	14,5	15,9	28,9	372,2	0,00	0,02	0,3	0,0
Pohjois-Savon	8,2	0,0	33,9	846,4	0,01	0,59	1,2	0,0
Pohjois-Karjalan	5,4	0,0	33,0	459,2	0,01	0,15	0,4	0,0
Keski-Suomen	5,1	0,0	30,5	420,5	0,01	0,05	1,5	0,0
Etelä-Pohjanmaan	207,2	14,0	31,2	776,0	0,01	0,36	16,2	0,0
Pohjanmaan	158,7	39,5	30,2	758,3	0,07	0,22	14,8	0,0
Pohjois-Pohjanmaan	113,7	0,0	40,6	1 027,8	0,02	0,20	1,5	0,0
Kainuun	2,9	0,0	9,0	248,5	0,00	0,01	0,0	0,0
Lapin	4,2	0,0	18,7	398,6	0,00	0,00	0,0	0,0
Ahvenanmaa	19,2	38,4	5,4	25,7	0,00	0,00	0,2	0,0
Yhteensä - Sammanlagt	780,1	1 100,0	435,9	6 842,5	0,21	3,44	100,4	2,5
<i>Total</i>								

Lähde: MMM:n tietopalvelukeskus: Maatilatutkimukset

Källa: JSM:s informationstjänstcentral: Gäldsundersökningar

Source: Information Centre of the Ministry of Agriculture and Forestry: Farm surveys

1) Ilman odelmaa - Utan återväxt till ensilage - Without second hay crop for silage

2) Sisältää myös non food- rypsin ja rapsin - Inkl. även non food- ryps och raps - Incl. non food- turnip rape and rape

4.1.9. Tärkeimpien viljelykasvien sato, 1990 - 2002 (100 kg/ha ja milj. kg)

Skörden av de viktigaste odlingsväxterna, 1990 - 2002 (100 kg/ha och milj. kg)

Per hectare and total yields of the most important crops, 1990 - 2002 (100 kg/ha and million kg)

Vuosi År Year	Syys- vehnä Höst- vete Winter wheat	Kevät- vehnä Vår- vete Spring wheat	Ruis Råg Rye	Ohra Korn Barley	Kaura Havre Oats	Rypsi ja rapsi Ryps och rap Turnip rape and rape	Herne Ärter Peas	Peruna Potatis Potatoes	Sokeri- juurikas Socker- beta Sugar beet	Kuiva- heinä Vallhö Hay	Säilö- rehu Ensilage
100 kg/ha											
1990	38,6	33,9	30,1	35,4	36,7	17,9	29,3	215,0	356,0	43,3	193,0
1991	36,7	36,2	27,1	32,9	33,7	15,6	25,3	185,7	329,0	42,9	194,5
1992	28,6	23,4	25,0	28,1	30,2	18,3	17,9	192,9	323,8	35,2	171,4
1993	34,3	36,6	27,7	36,7	36,4	18,4	23,6	213,5	302,7	40,1	190,5
1994	37,4	38,0	25,8	36,8	34,6	16,1	22,4	198,8	323,6	39,2	167,2
1995	41,7	37,1	27,7	34,2	33,3	15,0	24,2	221,1	319,0	37,8	187,2
1996	43,0	40,2	24,6	34,3	33,7	14,5	23,4	220,0	258,4	43,0	183,6
1997	34,5	37,9	20,7	34,4	33,7	15,3	21,9	227,1	389,7	39,2	179,1
1998	32,7	28,5	15,7	23,9	25,9	11,1	12,1	186,3	272,0	34,0	186,1
1999	26,0	21,1	19,2	27,0	24,5	14,1	15,0	244,9	336,7	33,8	194,2
2000	37,0	35,7	24,3	35,5	35,4	13,5	22,5	244,6	325,5	37,2	191,5
2001	33,2	34,5	22,1	32,9	30,9	14,0	21,1	244,0	355,2	36,3	175,2
2002	37,6	31,9	24,0	33,3	33,5	15,5	22,3	262,1	360,7	37,0	172,3
Milj. kg - Million kg											
1990	137,4	489,5	244,2	1 720,2	1 661,8	117,0	9,1	881,4	1 125,0	1 206,5	4 318,1
1991	149,1	281,4	28,2	1 778,8	1 154,9	94,9	28,3	672,1	1 042,8	961,3	4 641,7
1992	35,2	177,1	26,6	1 330,6	997,6	132,6	29,1	673,2	1 049,0	773,7	4 589,0
1993	62,1	296,4	62,9	1 678,9	1 202,3	127,4	30,0	777,2	996,0	917,8	5 336,6
1994	42,3	295,1	22,2	1 858,1	1 149,9	107,9	13,9	725,6	1 096,9	1 016,4	4 309,2
1995	52,5	327,0	57,7	1 763,5	1 097,2	127,9	10,9	798,0	1 110,0	1 086,1	5 633,2
1996	108,4	350,9	86,9	1 859,6	1 260,8	89,4	13,3	765,7	896,6	1 047,3	5 551,0
1997	83,7	380,4	47,3	2 003,5	1 243,4	92,9	13,1	754,1	1 360,0	862,5	5 630,0
1998	95,9	301,0	49,3	1 316,2	975,1	63,9	4,2	590,7	892,0	612,4	6 251,2
1999	30,9	223,2	23,6	1 567,7	990,1	88,3	7,2	791,1	1 172,1	592,7	6 799,2
2000	147,5	390,8	108,2	1 984,8	1 412,8	70,9	11,7	785,2	1 046,0	586,0	7 128,7
2001	97,1	391,8	64,1	1 786,0	1 287,1	100,8	11,5	732,8	1 105,2	571,0	6 674,6
2002	84,7	483,9	73,1	1 738,7	1 507,8	102,8	11,1	780,1	1 100,0	435,9	6 842,5

Lähde: MMM:n tietopalvelukeskus: Maatilatutkimukset

Källa: JSM:s informationstjänstcentral: Gårdsundersökningar

Source: Information Centre of the Ministry of Agriculture and Forestry: Farm surveys

b) Ilman odellmaa - Utan återväxt till ensilage - Without second hay crop for silage

4.1.10. Laadultaan moitteettoman sadon osuus (%) kokonaissadosta, 1992 - 2002
Den klanderfria skördens andel (%), 1992 - 2002
Percentage of crop of good quality, 1992 - 2002

Työvoima- ja elinkeino- keskus Arbetskrafts- och näringscentral <i>Employment and Economic Development Centre</i>	Syys- vehnä Höst- vete <i>Winter wheat</i>	Kevät- vehnä Vår- vete <i>Spring wheat</i>	Ruis Råg <i>Rye</i>	Ohra Korn <i>Barley</i>	Kaura Havre <i>Oats</i>	Herne Ärter <i>Peas</i>	Peruna Potatis <i>Potatoes</i>	Sokeri- juuri- kas Socker- beta <i>Sugar beet</i>	Kuiva- heinä Vallhö <i>Hay</i>
2001									
Uudenmaan	99	95	100	84	96	95	92	100	93
Varsinais-Suomen	100	93	97	79	84	99	97	100	97
Satakunnan	100	92	96	83	89	90	96	100	97
Hämeen	93	97	98	89	93	92	81	100	98
Pirkanmaan	100	93	100	90	91	96	86	100	98
Kaakkois-Suomen	90	98	95	90	99	100	80	100	99
Etelä-Savon	0	100	99	92	95	100	87	100	98
Pohjois-Savon	0	94	98	97	97	100	87	0	97
Pohjois-Karjalan	0	100	100	96	96	0	98	0	95
Keski-Suomen	0	99	97	96	96	0	92	0	99
Etelä-Pohjanmaan	85	87	100	94	94	65	95	100	96
Pohjanmaan	94	91	100	94	93	72	83	100	96
Pohjois-Pohjanmaan	0	99	97	94	95	0	85	0	93
Kainuun	0	0	100	94	100	0	88	0	96
Lapin	0	0	0	95	86	0	90	0	94
Ahvenanmaa	90	100	98	99	93	0	92	100	99
Koko maa - Hela landet <i>Whole country</i>	99	94	98	89	93	95	90	100	97
2002									
Uudenmaan	98	96	100	87	99	98	84	100	94
Varsinais-Suomen	100	92	99	81	97	95	90	98	98
Satakunnan	100	96	96	85	97	100	96	100	95
Hämeen	100	94	100	88	99	96	85	99	97
Pirkanmaan	100	89	98	85	96	98	86	100	93
Kaakkois-Suomen	100	100	100	93	98	87	85	100	95
Etelä-Savon	0	98	99	96	98	100	92	100	97
Pohjois-Savon	100	98	99	93	97	100	96	0	76
Pohjois-Karjalan	0	99	95	92	96	71	84	0	93
Keski-Suomen	100	93	88	96	94	0	85	0	97
Etelä-Pohjanmaan	100	99	97	96	99	100	92	99	96
Pohjanmaan	100	97	95	96	99	100	85	100	98
Pohjois-Pohjanmaan	100	95	99	97	98	0	84	0	88
Kainuun	0	91	100	98	94	0	79	0	88
Lapin	0	0	100	93	100	0	88	0	92
Ahvenanmaa	100	99	100	94	92	0	89	98	97
Koko maa - Hela landet <i>Whole country</i>	100	95	98	91	98	95	89	99	93
1992	98	92	94	91	95	89	84	99	93
1993	81	91	76	95	97	87	83	99	92
1994	97	99	99	95	97	94	86	99	99
1995	99	98	99	98	98	96	88	100	96
1996	99	99	99	96	98	94	88	99	89
1997	98	98	98	89	96	96	90	99	89
1998	36	58	50	69	81	48	85	99	63
1999	98	99	99	93	95	91	90	100	95
2000	97	97	95	94	98	90	89	100	84

Lähde: MMM:n tietopalvelukeskus: Maatilatutkimukset 1992 - 2002

Källa: JSM:s informationstjänstcentral: Gäldsundersökningar 1992 - 2002

Source: Information Centre of the Ministry of Agriculture and Forestry: Farm surveys 1992 - 2002

4.1.11. Satovahinkoala ja sen osuus viljelyksessä olleesta pellostä alueittain vuonna 2001 sekä koko maassa vuosina 1976 - 2001¹⁾

Skördeskadeareal och dess andel av den odlade åkerarealen områdesvis år 2001 samt i hela landet åren 1976 - 2001¹⁾

Area of crop damage and proportion of total productive arable land by Employment and Economic Development Centre in 2001 and in the whole country, 1976 - 2001¹⁾

Työvoima- ja elinkeinokeskus Arbetskrafts- och näringscentral Employment and Economic Development Centre	Satovahinkoala, ha Skördeskadeareal, ha Area of crop damage, ha	Osuus viljelyksessä olevasta pellostä, %²⁾ Andel av åker i odling, %²⁾ Proportion of total productive arable land, %²⁾
2001		
Uudenmaan	2 484	1,5
Varsinais-Suomen	11 600	4,4
Satakunnan	4 874	3,5
Hämeen	2 563	1,5
Pirkanmaan	2 412	1,9
Kaakkois-Suomen	627	0,5
Etelä-Savon	305	0,5
Pohjois-Savon	564	0,4
Pohjois-Karjalan	284	0,4
Keski-Suomen	1 219	1,5
Etelä-Pohjanmaan	3 763	1,8
Pohjanmaan	3 172	1,8
Pohjois-Pohjanmaan	3 590	2,0
Kainuun	105	0,4
Lapin	111	0,3
Koko maa - Hela landet Whole country	37 673	1,9
1976	29 301	1,2
1977	144 761	6,1
1978	59 605	2,6
1979	13 274	0,6
1980	3 540	0,2
1981	460 000	20,1
1982	31 191	1,4
1983	13 451	0,6
1984	104 654	4,7
1985	13 657	0,6
1986	39 128	1,8
1987	975 245	45,1
1988	182 933	8,7
1989	16 731	0,8
1990	10 802	0,5
1991	21 575	1,2
1992	204 310	11,7
1993	17 151	1,0
1994	14 172	0,8
1995	90 702	4,7
1996	11 931	0,6
1997	7 094	0,4
1998	444 529	22,2
1999	358 770	18,3
2000	15 979	0,8
2001	37 673	1,9

Lähde: Maa- ja metsätalousministeriön tilastot

Källa: Jord- och skogsbruksministeriets statistik

Source: Statistics of the Ministry of Agriculture and Forestry

¹⁾ Ei sisällä Ahvenanmaan tietoja - Exkl. uppgifterna från Åland - Excl. data on Åland

²⁾ Ei sisällä kesantoa - Exkl. träda - Excl. fallow

4.1.12. Viljan ja perunan varastot, hankinta ja käyttö maataloilla talousvuosina¹⁾ 2000/2001 ja 2001/2002

Lager, anskaffningen och förbrukningen av spannmål och potatis på gårdarna under ekonomiåren¹⁾ 2000/2001 och 2001/2002

Stocks, supply and use of grain and potatoes on farms during the economic years¹⁾ 2000/2001 and 2001/2002

Varastot, hankinta ja käyttö Lager, anskaffning och förbrukning Stocks, supply and use	Vehnä Vete Wheat	Ruis Råg Rye	Ohra Korn Barley	Kaura Havre Oats	Peruna Potatis Potatoes
2000/2001	milj. kg - mill. kg				
Varastoissa - I lager - <i>Opening stocks</i> 1.6.2000	40,7	24,6	309,1	203,2	42,1
Sato - Skörd - <i>Crop</i> , 2000	538,3	108,2	1 984,8	1 412,8	785,2
Ostettu - Köpt - <i>Bought</i>	20,3	2,4	235,9	166,9	44,6
Ollut käytettävissä 1.6.2000 - 31.5.2001 - Till förfogande under året 1.6.2000 - 31.5.2001 - <i>Available during 1.6.2000 - 31.5.2001</i>	599,3	135,2	2 529,8	1 782,9	871,9
Myyty yhteensä - Sålts inalles - <i>Sold, total</i>	446,4	90,3	1 144,4	795,3	654,9
Viljelijöille - Till odlare - <i>To farmers</i>	16,7	1,7	174,0	138,0	39,6
Muille - Till andra - <i>To others</i>	429,7	88,6	970,4	657,3	615,3
Käytetty siemeneksi - Använts som utsäde - <i>Used as seed</i>	44,6	4,8	131,2	96,7	109,9
Käytetty maatalan ruokataloudessa - Använts i gårdens hushåll - <i>Used as food in farm household</i>	0,3	0,8	1,5	2,2	11,4
Käytetty rehuksi yhteensä - Använts som foder inalles - <i>Used as feed, total</i>	20,6	1,7	769,2	545,2	14,4
Nautakarjalle - Till nötkreatur - <i>For cattle</i>	2,3	0,8	360,4	410,2	12,9
Sioille - Till svin - <i>For pigs</i>	6,5	0,7	352,8	83,9	0,7
Kanoille - Till höns - <i>For hens</i>	4,1	0,0	51,6	34,7	0,1
Muille - Till andra djur - <i>For other animals</i>	7,7	0,2	4,4	16,4	0,7
Käytetty vuoden 1.6.2000 - 31.5.2001 aikana - Förbrukats sammanlagt under året 1.6.2000 - 31.5.2001 - <i>Used during 1.6.2000 - 31.5.2001</i>	511,9	97,6	2 046,3	1 439,4	790,6
Varastotappio - Lagerförlust - <i>Store loss</i>	0,3	0,3	2,7	2,0	37,6
Varastoissa - I lager - <i>Closing stocks</i> 31.5.2001	87,1	37,3	480,9	341,5	43,7

4.1.12. Jatk. - Forts. - Cont.

Varastot, hankinta ja käyttö Lager, anskaffning och förbrukning <i>Stocks, supply and use</i>	Vehnä Vete <i>Wheat</i>	Ruis Råg <i>Rye</i>	Ohra Korn <i>Barley</i>	Kaura Havre <i>Oats</i>	Peruna Potatis <i>Potatoes</i>
2001/2002	milj.kg - mill.kg				
Varastoissa - I lager - <i>Opening stocks</i> 1.6.2001	87,1	37,3	480,9	341,5	43,7
Sato - Skörd - <i>Crop</i> , 2001	488,9	64,1	1 786,0	1 287,1	732,8
Ostettu - Köpt - <i>Bought</i>	24,0	3,1	275,2	174,4	39,9
Ollut käytettävissä 1.6.2001- 31.5.2002 - Till föfogande under året 1.6.2001 - 31.5.2002 - <i>Available during 1.6.2001 - 31.5.2002</i>	600,0	104,5	2 542,1	1 803,1	816,4
Myyty yhteensä - Sålts inalles - <i>Sold, total</i>	452,4	66,4	1 201,9	822,9	684,8
Viljelijöille - Till odlare - <i>To farmers</i>	19,0	4,7	238,7	176,5	39,1
Muille - Till andra - <i>To others</i>	433,4	61,8	963,1	646,4	645,8
Käytetty siemeneksi - Använts som utsäde - <i>Used as seed</i>	52,7	5,0	126,3	101,3	66,2
Käytetty maatilan ruokataloudessa - Använts i gårdens hushåll - <i>Used as food in farm household</i>	0,4	0,8	1,6	1,1	8,1
Käytetty rehuksi yhteensä - Använts som foder inalles - <i>Used as feed, total</i>	23,4	1,1	773,2	534,0	6,8
Nautakarjalle - Till nötkreatur - <i>For cattle</i>	2,8	0,6	363,8	402,3	5,3
Sioille - Till svin - <i>For pigs</i>	8,4	0,4	355,6	78,7	0,7
Kanoille - Till hön - <i>For hens</i>	8,5	0,0	49,6	33,0	0,1
Muille - Till andra djur - <i>For other animals</i>	3,8	0,2	4,2	19,9	0,6
Käytetty vuoden 1.6.2001 - 31.5.2002 aikana - Förbrukats sammanlagt under året 1.6.2001 - 31.5.2002 - <i>Used during 1.6.2001- 31.5.2002</i>	529,0	73,3	2 103,0	1 459,3	765,9
Varastotappio - Lagerförlust - <i>Store loss</i>	0,4	0,2	2,8	3,1	27,8
Varastoissa - I lager - <i>Closing stocks</i> 31.5.2002	70,6	30,9	436,3	340,6	22,8
Lähde: MMM:n tietopalvelukeskus: Maatilatutkimukset					
Källa: JSM:s informationstjänstcentral: Gårdsundersökningar					
Source: Information Centre of the Ministry of Agriculture and Forestry: Farm surveys					

¹⁾ Tiedot saatavissa myös kalenterivuositain - Uppgifter fås också kalenderårsvis - *Information available also for calendar years*

4.1.13. Avomaalla myyntiä varten viljeltyjen vihannesten pinta-alat alueittain vuonna 2001 sekä koko maassa vuosina 1994 - 2001 (ha)
 Arealerna av för försäljning odlade frilandsgroönsaker områdesvis år 2001 samt i hela landet åren 1994 - 2001 (ha)
 Areas of outdoor vegetables grown for sale by Employment and Economic Development Centre in 2001 and in the whole country, 1994 - 2001 (ha)

Työvoima- ja elinkeino-keskus Arbetskrafts- och näringscentral Employment and Economic Development Centre	Tarha-herne Trädgård- gärds- ärt Garden pea	Valko- kaali Vitkål White cabbage	Kukka- kaali Blom- kål Cauli- flower cabbages	Munt- kaalit Övriga kålslag Other cabbages	Porkka- na Morot Carrots	Puna- juuri- kas Röd- beta Red beet	Lanttu- Kålrot Swede	Mukula- selleri Rot- selleri Celeriac	Sipuli Lök Onions	Purjo- fök Leek	Avo- maa- kurkku Fri- lands- gurka Gherkin	Kerä- salaatti Sallad Head lettuce	Kiinan- kaali Kinakål Chinese cabbage	Mauste- ja muut vihannekset Kryddväxter och övriga groönsaker Aromatic plants for spices and other vegetables	Yhteensä Inalles Total
Uudenmaan	203,2	144,1	153,6	64,2	24,3	2,8	38,4	3,8	18,7	4,2	2,9	37,7	0,2	56,5	754,7
Varsinais-Suomen	594,8	89,0	63,9	40,0	336,3	42,5	123,1	30,9	265,7	19,0	229,8	48,5	6,5	197,5	2 087,6
Satakunnan	1 016,7	49,0	85,6	40,2	284,9	336,9	108,3	7,8	78,7	2,4	120,0	8,8	1,2	141,4	2 281,8
Hämeen	122,0	20,0	6,4	15,6	376,0	23,3	27,2	1,7	31,1	5,2	5,3	8,3	21,1	46,1	709,4
Pirkanmaan	30,4	21,7	20,0	39,2	18,0	1,0	12,7	0,4	7,3	1,9	11,4	22,3	2,4	17,3	205,8
Kaakkois-Suomen	62,8	31,4	14,5	9,3	23,5	3,5	19,8	0,2	14,7	1,7	3,7	8,4	1,7	13,2	208,3
Etelä-Savon	38,3	49,7	60,1	55,7	111,6	4,1	6,4	2,4	48,9	2,3	5,3	132,1	169,0	25,0	710,8
Pohjois-Savon	59,8	6,9	15,5	6,3	16,8	2,0	13,6	0,4	49,9	3,7	7,4	11,4	13,6	11,2	218,5
Pohjois-Karjalan	4,0	8,9	0,2	0,7	36,4	0,5	8,4	0,2	28,5	0,7	0,3	1,9	-	8,3	98,9
Keskis-Suomen	19,5	12,6	2,9	3,8	17,2	0,6	5,8	0,2	10,1	0,8	1,0	1,5	-	6,9	82,7
Etelä-Pohjanmaan	3,3	8,6	0,4	1,1	138,5	10,2	10,6	-	56,3	0,3	4,1	1,1	3,6	12,6	250,6
Pohjanmaan	6,7	103,7	43,5	20,5	83,2	1,1	3,9	0,4	16,7	6,1	0,7	36,3	60,4	14,6	397,9
Pohjois-Pohjanmaan	0,2	30,2	0,0	1,6	54,8	6,1	19,0	-	30,2	1,2	0,0	0,5	-	29,6	173,4
Kainuun	0,9	4,0	2,3	2,5	13,7	0,4	3,2	0,0	3,5	0,1	0,0	1,0	0,5	8,3	40,5
Lapin	0,9	2,1	0,2	0,6	7,4	0,1	2,2	0,0	1,9	0,4	-	0,1	-	26,1	41,9
Ahvenanmaa	1,2	0,8	1,8	6,5	5,9	0,3	0,2	7,0	334,3	28,6	13,4	63,7	104,3	32,6	600,8
Koko maa - Hela landet	2 164,4	582,6	470,9	307,8	1 548,3	435,4	402,7	55,2	996,3	78,6	405,2	383,6	384,6	647,2	8 863,5
1994	1 317	727	429	168	1 557	463	449	117	779	203	505	176	493	248 ¹⁾	10 445 ²⁾
1995	1 815	899	500	211	1 784	540	529	90	938	178	686	248	573	736	9 727
1996	2 337	974	471	201	1 750	556	623	100	946	123	592	290	567	714	10 244
1997	2 052	921	475	207	1 954	534	720	92	852	96	548	330	587	679	10 047
1998	2 036	686	440	249	1 650	423	511	77	1 039	89	471	369	532	651	9 224
1999	2 076	748	448	252	1 707	507	490	64	1 074	80	444	365	505	710	9 470
2000	2 132	637	433	255	1 698	470	410	59	1 165	79	424	370	415	670	9 217
2001	2 164	583	471	308	1 548	435	403	55	996	79	405	384	385	647	8 864

Lähde: MMM:n tietopalvelukeskus: Puutarhayrityskisteri 1994 - 2001

Källa: JSM:s informationscentral: Trädgårdsföretagsregistret 1994 - 2001

Source: Information Centre of the Ministry of Agriculture and Forestry:
 Horticultural Enterprise Register 1994 - 2001

¹⁾ Sisältää siemenmausteet - Inkl. frökyddor - Incl. seed spices

²⁾ Sisältää katteen alla viljellyn perunan - Inkl. potatis odlad under täckmaterial-

Incl. potatoes cultivated under covering

4.1.14. Tärkeimpien myyntiä varten viljeltyjen marjojen ja hedelmien viljelyalat alueittain vuonna 2001 sekä koko maassa vuosina 1990 - 2001 (ha)
Odlingsarealer för viktigaste för försäljning odlade bär och frukter områdesvis år 2001, samt i hela landet åren 1990 - 2001 (ha)
Cultivation areas of the main berries and fruit grown for sale by Employment and Economic Development Centre in 2001 and in the whole country, 1990 - 2001 (ha)

Työvoima- ja elinkeino- keskus Arbetskrafts- och näringscentral <i>Employment and Economic Development Centre</i>	Viljelyala yhteensä, ha Den totala odlingsarealen, ha <i>Cultivation area, total, ha</i>						
	Musta- ja viher- herukka Svarta vinbär och gröna vinbär <i>Black and green currant</i>	Puna- herukka Röda vinbär <i>Red currant</i>	Valko- herukka Vita vinbär <i>White currant</i>	Karvi- ainen Krusbär <i>Goose- berry</i>	Vadelma Hallon <i>Rasp- berry</i>	Mansikka Jordgubbe <i>Strawberry</i>	Omena Äpple <i>Apple</i>
2001							
Uudenmaan	54,4	2,5	0,3	0,7	21,0	289,1	103,6
Varsinais-Suomen	45,1	3,7	8,7	1,6	29,0	553,1	157,8
Satakunnan	19,4	4,1	0,3	0,0	7,0	207,8	2,5
Hämeen	74,8	26,5	5,7	0,2	26,4	368,0	11,3
Pirkanmaan	161,8	30,8	3,7	0,5	18,0	188,8	7,8
Kaakkois-Suomen	105,7	11,9	1,3	3,7	40,7	337,0	8,8
Etelä-Savon	220,1	50,2	45,0	2,6	74,8	404,5	15,6
Pohjois-Savon	398,4	15,2	5,1	2,7	95,3	1 085,0	3,5
Pohjois-Karjalan	353,9	47,1	22,0	20,4	42,3	269,7	4,5
Keski-Suomen	161,2	14,8	28,6	3,1	13,8	229,6	9,4
Etelä-Pohjanmaan	23,8	0,9	0,8	0,1	15,5	130,1	1,0
Pohjanmaan	70,5	0,6	2,8	0,2	9,4	136,2	1,1
Pohjois-Pohjanmaan	183,0	3,3	1,1	0,9	13,9	211,6	0,2
Kainuun	39,2	5,1	1,4	0,1	0,4	63,7	-
Lapin	3,1	0,4	0,0	-	0,6	24,3	0,1
Ahvenanmaa	0,6	0,1	-	-	0,4	10,3	204,1
Koko maa - Hela landet <i>Whole country</i>	1 914,9	217,0	126,7	36,6	408,5	4 508,9	531,2
1990	1 245,2	271,2	81,3	25,6	134,2	3 422,6	379,8
1991	1 225,0	253,0	71,8	30,5	142,0	3 507,8	361,3
1992	1 216,7	242,3	74,8	28,4	145,5	3 736,0	347,7
1993	1 179,4	247,6	70,2	31,1	144,1	3 706,6	353,9
1994	1 212,7	243,1	78,9	34,3	172,8	4 083,2	376,9
1995	1 380,8	247,1	94,6	40,1	240,2	5 195,2	419,0
1996	1 426,6	244,7	100,4	40,1	277,3	5 259,1	436,9
1997	1 447,5	236,4	108,6	39,9	310,9	5 242,8	451,8
1998	1 516,7	236,2	114,3	39,6	340,1	5 183,1	463,8
1999	1 629,6	225,6	120,8	39,6	349,9	5 124,7	479,3
2000	1 795,3	221,1	127,4	37,0	383,4	4 838,1	505,5
2001	1 914,9	217,0	126,7	36,6	408,5	4 508,9	531,2

Työvoima- ja elinkeino- keskus Arbetskrafts- och näringscentral <i>Employment and Economic Development Centre</i>	Edellisistä satoikäinen kasvusto, ha Av de föregående i produktiv odling, ha <i>Of which crop yielding area, ha</i>						
	Musta- ja viher- herukka Svarta och gröna vinbär <i>Black and green currant</i>	Puna- herukka Röda vinbär <i>Red currant</i>	Valko- herukka Vita vinbär <i>White currant</i>	Karvi- ainen Krusbär <i>Goose- berry</i>	Vadelma Hallon <i>Rasp- berry</i>	Mansikka Jordgubbe <i>Strawberry</i>	Omena ¹⁾ Äpple ¹⁾ <i>Apple¹⁾</i>
2001							
Uudenmaan	43,0	2,0	0,1	0,7	19,1	251,8	84,8
Varsinais-Suomen	31,8	3,5	75	1,3	22,1	466,5	134,9
Satakunnan	14,0	4,0	0,1	0,0	4,8	177,5	2,0
Hämeen	62,6	21,7	1,7	0,2	22,8	315,1	9,0
Pirkanmaan	126,5	28,4	3,7	0,4	15,2	162,1	4,4
Kaakkois-Suomen	61,8	3,2	0,1	1,4	30,2	274,0	4,0
Etelä-Savon	160,5	40,4	34,0	2,6	58,7	354,0	8,0
Pohjois-Savon	286,6	14,6	4,3	2,7	83,1	956,1	2,1
Pohjois-Karjalan	189,3	35,5	17,5	19,6	32,0	225,9	3,0
Keski-Suomen	137,3	14,7	16,7	2,9	12,7	202,4	6,9
Etelä-Pohjanmaan	16,5	0,8	0,2	0,1	13,8	121,5	-
Pohjanmaan	40,3	0,5	2,6	0,2	8,5	123,6	0,3
Pohjois-Pohjanmaan	102,6	2,6	0,9	0,9	11,4	190,0	0,1
Kainuun	36,0	5,1	0,8	0,1	0,4	57,4	-
Lapin	1,9	0,3	-	-	0,3	22,1	-
Ahvenanmaa	0,6	0,1	-	-	0,4	8,9	178,0
Koko maa - Hela landet <i>Whole country</i>	1 311,1	177,4	90,1	32,9	335,4	3 908,9	437,3
1990	1 002,8	233,8	73,8	21,9	114,8	2 495,9	266,5
1991	1 011,5	213,8	58,2	18,7	117,1	2 494,3	297,9
1992	1 037,6	223,6	60,2	21,3	129,7	2 691,6	288,3
1993	1 025,4	229,3	59,1	21,7	124,8	2 728,8	292,9
1994	1 063,3	230,3	57,6	27,6	143,9	2 915,9	300,6
1995	1 248,8	238,2	76,6	35,8	204,0	3 816,4	359,3
1996	1 256,7	233,1	78,3	35,1	232,3	3 912,6	371,1
1997	1 220,2	219,1	85,6	34,9	271,2	4 023,8	340,1
1998	1 233,6	220,3	87,9	36,5	295,6	4 018,8	369,9
1999	1 250,6	207,4	92,1	36,1	299,9	4 208,5	413,7
2000	1 187,1	190,8	91,3	34,7	299,7	4 049,4	429,0
2001	1 311,1	177,4	90,1	32,9	335,4	3 908,9	437,3

Lähde: MMM:n tietopalvelukeskus: Puutarhayritysrekisteri 1990 - 2001

Källa: JSM:s informationstjänstcentral: Trädgårdsföretagsregistret 1990 - 2001

Source: Information Centre of the Ministry of Agriculture and Forestry: Horticultural Enterprise Register 1990 - 2001

¹⁾ Yli 7-vuotiaiden puiden viljelyala 1990 - 1998 - Odlingsareal av över 7-åriga träd 1990 - 1998 - Cultivation area of trees over 7 years of age in 1990 - 1998

4.1.15. Myyntiä varten kasvihuoneissa viljeltyt vihannekset alueittain vuonna 2001 sekä koko maassa vuosina 1995 - 2001

För försäljning odlade grönsaker områdesvis år 2001 samt i hela landet åren 1995 - 2001
Greenhouse vegetables grown for sale by Employment and Economic Development Centre in 2001 and in the whole country, 1995 - 2001

Työvoima- ja elinkeinokeskus Arbetskrafts- och närings- central Employment and Economic Development Centre	Tomaatti Tomat Tomato	Kasvihuone- kurkku Växthus- gurka Cucumber	Keräsalatti ¹⁾ Huvudsallat ¹⁾ Head lettuce ¹⁾	Avomaa- kurkku Frilands- gurka Gherkin	Ruukku- vihannekset ²⁾ Grönsaker i kruka ²⁾ Potted vegetables ²⁾	Muut vihannekset Övriga grönsaker Other vegetables
2001	1000 m ²					
Uudenmaan	44,8	48,1	23,2	3,4	17,0	18,0
Varsinais-Suomen	191,7	182,7	94,1	47,0	37,5	314,4
Satakunnan	91,6	33,2	20,7	2,5	17,1	53,9
Hämeen	10,6	12,8	18,3	5,4	...	3,6
Pirkanmaan	18,6	12,0	1,6	3,1	18,8	3,4
Kaakois-Suomen	23,8	32,7	19,4	10,9	18,0	4,6
Etelä-Savon	6,4	8,3	0,7	5,9	30,7	3,4
Pohjois-Savon	18,3	22,5	3,1	1,6	1,2	1,9
Pohjois-Karjalan	11,7	16,2	-	0,7	...	0,1
Keski-Suomen	8,2	17,0	0,3	0,9	6,8	0,9
Etelä-Pohjanmaan	43,1	47,3	127,5	1,9	4,6	30,5
Pohjanmaan	710,8	353,2	4,5	0,0	8,7	17,2
Pohjois-Pohjanmaan	16,0	16,4	9,1	1,6	1,7	5,2
Kainuun	5,3	9,2	0,1	-	...	0,0
Lapin	5,0	5,2	0,2	0,1	...	0,7
Ahvenanmaa	5,5	5,4	1,7	-	...	52,5
Koko maa - Hela landet <i>Whole country</i>	1 211,5	822,2	324,5	85,0	167,9	510,7
1995	1 206,5	795,1	324,1	117,3	111,9	494,4
1996	1 190,0	799,2	338,3	115,6	120,4	504,1
1997	1 199,3	800,5	310,4	78,3	130,6	502,5
1998	1 193,5	848,8	343,2	67,6	136,7	483,6
1999	1 226,0	815,9	352,4	66,0	147,8	478,0
2000	1 272,8	786,3	321,0	65,3	159,6	507,1
2001	1 211,5	822,2	324,5	85,0	167,9	510,7

1) Istutuskertojen yhteenlaskettu pinta-ala - De olika planteringsgångernas sammanräknade areal - Total area of plantations

2) Viljelyyn käytetty kasvihuoneala - Växthusareal använd för odling - Area of greenhouses under production

4.1.16. Leikkokukkien viljely, 1995 - 2001 Snittblommor produktion, 1995 - 2001 Cultivation of cut flowers, 1995 - 2001

Vuosi År Year	Ruusu Ros Rose	Krysanteemi Krysantemum Chrysanthemum	Inkalilja Alströmeria Alstroemeria	Harsokukka Brudslöja Baby's breath	Muut leikko- kukat Övriga snitt- blommor Other cut flowers	Leikko- vihreä Snittgrönt Green cuttings
	1000 m ²					
1995	407,7	105,7	20,7	32,2	115,3	9,1
1996	419,3	70,8	21,3	31,4	101,9	8,9
1997	405,8	56,0	20,1	33,0	89,2	7,4
1998	384,5	47,4	18,6	27,7	88,3	7,2
1999	395,3	25,4	15,2	26,4	81,0	6,7
2000	368,7	21,5	12,4	23,4	72,4	7,1
2001	347,2	20,0	6,0	21,1	79,8	7,2

Lähde: MMM:n tietopalvelukeskus: Puutarhayritysrekisteri 1995 - 2001

Källa: JSM:s informationstjänstcentral: Trädgårdsföretagsregistret 1995 - 2001

Source: Information Centre of the Ministry of Agriculture: Horticultural Enterprise Register 1995 - 2001

4.1.17. Myyntiä varten kasvihuoneissa viljellyt koristekasvit alueittain vuonna 2001 sekä koko maassa vuosina 1995 - 2001

För försäljning odlade prydnadsväxter i växthus områdesvis år 2001 samt i hela landet åren 1995 - 2001

Greenhouse flowers and ornamental plants grown for sale by Employment and Economic Development Centre in 2001 and in the whole country, 1995 - 2001

Työvoima- ja elinkeinokeskus Arbetskrafts- och närings- central <i>Employment and Economic Development Centre</i>	Sipuli- kukat Lökb- blommor <i>Flower bulbs</i>	Kukkivat ruukkukasvit Blommande krokväxter <i>Flowering potted plants</i>	Viherkasvit Gröna växter <i>Foliage plants</i>	Ryhmäkasvit Utplanterings- växter <i>Bedding-plants</i>	Leikko- kukat Snitt- blommor <i>Cut flowers</i>
2001	1000 kpl - st - no				1000 m ²
Uudenmaan	9 278	1 438	71	5 591	86,7
Varsinais-Suomen	18 420	4 325	405	5 846	94,9
Satakunnan	1 650	319	2	1 615	26,5
Hämeen	1 093	406	8	3 503	12,3
Pirkanmaan	2 732	679	3	2 722	26,8
Kaakkois-Suomen	5 969	1 989	144	4 043	133,3
Etelä-Savon	5 102	476	15	2 150	23,3
Pohjois-Savon	938	398	1	2 108	2,3
Pohjois-Karjalan	572	186	22	1 345	2,1
Keski-Suomen	2 865	400	5	2 285	11,7
Etelä-Pohjanmaan	760	235	0	2 402	36,9
Pohjanmaan	950	1 462	9	6 096	11,8
Pohjois-Pohjanmaan	298	213	5	1 921	3,7
Kainuun	41	37	0	458	0,8
Lapin	99	65	1	754	1,1
Ahvenanmaa	16	48	1	624	-
Koko maa - Hela landet - Whole country	50 781	12 677	690	43 464	474,1

Vuosi - År - Year	1995	1996	1997	1998	1999	2000	2001
Sipulikukat - Lökbblommor - Flower bulbs							
Tulppaani - Tulpan - <i>Tulip</i>	41 206	36 888	35 502	42 386	43 738	40 319	38 851
Hyasintti - Hyacint - <i>Hyacinth</i>	4 008	3 501	3 325	3 164	3 259	2 761	2 837
Narsissi - Narciss - <i>Narcissus</i>	4 153	4 439	4 075	4 685	5 050	4 590	5 772
Liljat - Liljor - <i>Lilies</i>	2 011	2 020	1 795	1 840	1 857	1 283	1 247
Iiris - <i>Iris</i>	1 912	1 470	932	942	836	710	409
Muut - Övriga - <i>Others</i>	4 442	2 972	1 860	2 108	1 891	1 607	1 666
Kukkivat ruukkukasvit - Blommande krukväxter - Flowering potted plants							
Joulutähti - Julstjärna - <i>Poinsettia</i>	2 412	2 269	2 117	2 266	2 296	2 212	2 323
Pauliinabegonia - Höstbegonia - <i>Winter-flowering begonia</i>	2 465	2 396	2 280	2 366	2 325	2 165	2 211
Paavalinkukka - Saintpaulia - <i>African violet</i>	1 192	1 160	1 189	1 156	1 360	1 104	1 334
Krysanteemi - Krysantemum - <i>Chrysanthemum</i>	856	712	722	778	821	847	1 067
Atsalea - <i>Azalea</i>	672	547	519	447	501	411	358
Ruusu - Ros - <i>Rose</i>	911	889	932	1 080	1 131	1 220	1 215
Muut - Övriga - <i>Others</i>	4 361	4 082	4 084	3 773	3 911	3 607	4 169
Viherkasvit - Gröna växter - Foliage plants	722	605	588	661	725	664	690
Ryhmäkasvit - Utplanteringsväxter - Bedding-plants							
Petunia - <i>Petunia</i>	8 338	8 122	8 045	7 818	7 168	7 124	6 558
Orvokki - Pense - <i>Pansy</i>	8 576	8 342	8 401	9 029	9 249	9 599	9 996
Lobelia - <i>Lobelia</i>	4 980	5 055	5 513	5 836	5 726	5 665	5 537
Pelargoni - Pelargon - <i>Pelargonium</i>	3 648	3 607	3 819	3 773	3 877	3 798	3 909
Samettikukka - Sammetsblomma - <i>Marigold</i>	2 621	2 861	2 907	3 052	3 128	3 155	3 255
Kesäbegonia - Sommarbegonia - <i>Bedding begonia</i>	1 746	1 862	1 838	1 958	1 962	2 074	1 925
Impatiens-lajit - Impatiens-arter - <i>Impatiens-species</i>	1 570	1 598	1 672	1 615	1 755	1 777	1 682
Muut - Övriga - <i>Others</i>	6 833	7 900	8 119	9 429	9 921	10 055	10 602

Lähde: MMM:n tietopalvelukeskus: Puutarhayrityksrekisteri 1995 - 2001

Källa: JSM:s informationstjänstcentral: Trädgårdsföretagsregistret 1995 - 2001

Source: Information Centre of the Ministry of Agriculture: Horticultural Enterprise Register 1995 - 2001

4.1.18. Omena-, marja- ja vihannessadot alueittain vuonna 2001 sekä koko maassa vuosina 1995 - 2001 (1000 kg)

Skörden av äpplen, bär och grönsaker omrädesvis år 2001 samt i hela landet åren 1995 - 2001 (1000 kg)

Yields of apple trees, berry bushes and vegetables by Employment and Economic Development Centre in 2001 and in the whole country, 1995 - 2001 (1000 kg)

Työvoima- ja elinkeino-keskus Arbetskrafts- och näringscentral Employment and Economic Development Centre	Puutarhakasvi - Trädgårdsväxt - Horticultural crop										Avomaavihannekset - Frilandsgroönsaker Vegetables grown in the open					
	Omena Äpplen Apple		Marjät - Bär - Berries		Puna-herukka Röda vinbär Red currant		Valko-herukka Vita vinbär White currant		Karviainen Krusbär Goose-berry	Vadelma Hallon Rasp-berry	Mansikka Jordgubbe Straw-berry	Tarhaherne Trädgårdsårt Garden pea	Valkokaali Vitkål White cabbage	Kukka-kaali Blomkål Cauli-flower	Porkkana Morot Carrot	Puna-juuri- kas Röd- beta Red beet
	1000 kg															
Uudenmaan	404,1	28,9	2,8	0,1	1,1	19,5	795,9	309,7	4 034,6	1 418,6	935,4	33,2	4 034,6	1 418,6	935,4	33,2
Varsinais-Suomen	766,7	33,2	3,1	8,3	1,5	22,2	1 457,8	985,2	2 845,9	502,1	11 754,7	793,2	2 845,9	502,1	11 754,7	793,2
Satakunnan	3,8	10,4	3,2	0,0	0,0	5,0	381,8	4 735,9	1 744,3	1 135,5	10 449,8	12 326,0	1 744,3	1 135,5	10 449,8	12 326,0
Hämeen	48,5	40,5	19,6	3,8	0,1	20,4	1 133,2	188,4	661,7	38,4	16 041,2	485,2	661,7	38,4	16 041,2	485,2
Pirkanmaan	4,9	83,4	49,5	7,3	0,2	25,2	478,8	66,5	722,3	125,3	599,1	9,4	722,3	125,3	599,1	9,4
Kaakkois-Suomen	3,0	14,1	2,9	0,1	0,2	29,6	998,2	60,6	842,4	122,6	787,3	48,8	842,4	122,6	787,3	48,8
Etelä-Savon	15,9	121,6	45,2	26,0	3,3	77,1	1 067,8	75,0	1 399,6	498,0	5 291,0	51,6	1 399,6	498,0	5 291,0	51,6
Pohjois-Savon	1,2	329,7	21,7	4,6	4,6	145,1	3 977,8	93,2	176,3	150,6	374,2	7,0	176,3	150,6	374,2	7,0
Pohjois-Karjalan	2,5	169,9	37,8	16,1	28,5	48,1	704,7	4,6	492,2	1,5	1 158,1	3,2	492,2	1,5	1 158,1	3,2
Keski-Suomen	3,8	131,3	27,2	24,7	6,5	10,0	466,2	35,7	403,3	27,8	400,4	4,6	403,3	27,8	400,4	4,6
Etelä-Pohjanmaan	-	11,7	0,5	0,1	0,0	5,6	311,3	2,3	370,2	3,2	4 665,6	143,0	370,2	3,2	4 665,6	143,0
Pohjanmaan	0,3	13,5	1,0	0,4	0,1	2,7	263,4	6,9	2 780,3	389,7	3 305,5	7,8	2 780,3	389,7	3 305,5	7,8
Pohjois-Pohjanmaan	-	31,0	1,8	0,6	0,7	6,6	617,8	0,4	965,0	0,2	1 659,1	75,7	965,0	0,2	1 659,1	75,7
Kainuun	-	59,4	4,3	-	0,1	0,3	149,6	3,5	166,0	31,0	649,6	4,5	166,0	31,0	649,6	4,5
Lapin	-	2,2	0,3	-	-	0,1	42,9	0,6	86,5	0,1	114,1	0,1	86,5	0,1	114,1	0,1
Ahvenanmaa	1 443,8	1,1	0,1	-	-	0,3	26,5	1,9	14,1	5,2	124,5	1,5	14,1	5,2	124,5	1,5
Koko maa - Hela landet	2 698,5	1 081,5	220,8	91,9	47,1	417,8	12 873,9	6 570,5	17 704,7	4 450,1	58 309,8	13 994,9	17 704,7	4 450,1	58 309,8	13 994,9
1995	2 438	1 963	471	141	42	308	8 626	6 366	24 304	4 801	61 343	11 016	24 304	4 801	61 343	11 016
1996	2 146	1 807	654	131	74	323	11 913	9 044	23 116	4 149	53 264	11 732	23 116	4 149	53 264	11 732
1997	2 725	1 685	457	119	36	265	10 330	7 601	28 722	4 577	67 895	14 797	28 722	4 577	67 895	14 797
1998	1 892	1 546	293	74	42	265	9 091	5 206	18 659	4 051	52 336	8 341	18 659	4 051	52 336	8 341
1999	2 427	1 033	367	113	35	307	10 516	6 598	22 392	4 663	61 799	13 575	22 392	4 663	61 799	13 575
2000	2 749	1 587	553	184	60	457	11 816	6 486	20 381	4 913	64 049	12 710	20 381	4 913	64 049	12 710
2001	2 699	1 082	221	92	47	418	12 874	6 571	17 705	4 450	58 310	13 995	17 705	4 450	58 310	13 995

	Puutarhakasvi - Trädgårdsväxt - Horticultural crop										Kasvihuoneihannekset - Växthusgrönsaker Vegetables grown in greenhouses			
	Avomaavihannekset - Frilandgrönsaker - Vegetables grown in the open													
Työvoima- ja elinkeino-keskus Arbetskrafts- och näringscentral Employment and Economic Development Centre	Lanttu Kårlöt Swede	Mukula- selleri Rot- selleri Celery	Sipuli Lök Onion	Purjo Purjolök Leek	Avomaakurkku Fri- lands- gurka Gherkin	Kerä- salaatti Huvud- sallat Head lettuce	Kiinan- kaali Kinakål Chinese cabbage	Tomaatti Tomat Tomato	Kasvi- huone- kurkku Växthus- gurka Cucumber	Kerä- salaatti Huvud- sallat Head lettuce	Avomaakurkku Frilands- gurka Gherkin			
	1000 kg													
Uudenmaan	752,3	91,5	204,6	51,4	45,5	434,2	0,2	990,2	2 919,8	63,7	26,9			
Vatsalais-Suomen	4 356,6	717,0	3 827,6	274,1	7 607,4	572,9	49,1	4 269,6	6 433,1	321,9	462,5			
Satakunnan	4 275,2	177,7	1 042,2	60,0	3 969,4	54,9	3,5	2 654,9	2 453,9	52,4	15,0			
Hämeen	616,1	13,7	519,5	36,1	133,5	68,4	381,2	108,2	386,2	71,5	49,1			
Pirkanmaan	111,5	5,6	91,3	22,6	270,6	150,4	2,7	277,5	140,0	3,5	8,9			
Kaakkois-Suomen	251,7	2,6	165,6	16,9	72,9	78,7	20,2	447,3	1 887,2	43,7	90,8			
Etelä-Savon	167,0	36,1	847,7	21,2	102,4	1 573,0	2 920,9	62,2	521,2	1,4	39,5			
Pohjois-Savon	249,4	0,4	895,4	30,9	242,2	169,1	174,9	463,3	606,3	10,5	7,8			
Pohjois-Karjalan	251,4	1,0	451,8	2,3	3,4	33,7	-	292,4	391,8	-	4,3			
Keski-Suomen	146,3	1,1	109,7	4,5	23,6	12,0	-	160,2	474,6	0,1	7,3			
Etelä-Pohjanmaan	154,8	-	865,2	0,4	75,2	10,0	17,0	1 212,6	1 476,8	444,9	7,5			
Pohjanmaan	104,1	8,3	196,5	61,2	9,1	367,1	975,7	22 559,5	12 145,6	16,3	0,0			
Pohjois-Pohjanmaan	334,7	-	204,2	15,5	0,0	0,3	-	400,9	736,3	32,2	3,5			
Kainuun	125,5	0,0	29,3	0,9	1,3	3,8	3,0	118,4	390,0	0,2	-			
Lapin	19,9	0,0	11,9	1,5	-	0,5	-	60,1	50,5	0,4	0,3			
Ahvenanmaa	1,4	68,0	7 185,8	436,1	279,7	641,8	1 647,5	116,0	127,7	6,8	-			
Koko maa - Hela landet	11 917,8	1 122,9	16 648,4	1 035,4	12 836,2	4 170,6	6 196,0	34 193,2	31 140,9	1 069,4	723,4			
<i>Whole country</i>														
1995	12 505	1 471	17 153	2 158	14 521	2 482	9 437	31 282	23 941	1 065	746			
1996	13 066	1 352	19 282	1 521	11 835	3 213	8 025	33 192	25 802	1 082	716			
1997	18 314	1 562	13 602	1 416	16 037	3 506	8 808	33 014	26 820	1 014	554			
1998	10 944	1 500	17 830	1 114	9 494	3 764	7 529	31 455	27 555	1 143	478			
1999	14 742	839	15 539	953	13 312	3 939	7 480	35 560	30 273	1 120	530			
2000	10 101	1 425	21 544	1 129	10 760	4 156	7 502	35 349	29 490	975	483			
2001	11 918	1 123	16 648	1 035	12 836	4 171	6 196	34 193	31 141	1 069	723			

Lähde: MMM:n tietopalvelukeskus; Puutarhayrityskisteri 1995 - 2001

Källa: JSM:s informationstjänstcentral; Trädgårdstagsregistret 1995 - 2001

Source: Information Centre of the Ministry of Agriculture and Forestry; Horticultural Enterprise Register 1995 - 2001

4.2. Maidontuotanto

Taulun 4.2.1. alueelliset maidontuotantotiedot perustuvat maa- ja metsätalousministeriön maitokiintiöiden seurantarekisteriin, josta on saatavissa myös kunnittaisia maidontuotantotietoja.

Taulut 4.2.2. - 4.2.4. perustuvat meijeritilastojen lisäksi tietopalvelukeskuksen kesäkuun ja joulukuun maatilatutkimuksiin siltä osin, mikä koskee muuta kuin meijeriin myytyä maitoa. Tiedot tarkkailulehmien maitotuotoksesta taulussa 4.2.

4.2. Mjölproduktion

Områdesvisa uppgifter om mjölproduktionen i tabell 4.2.1. baserar sig på uppföljelseregistret för mjölkkvoter. Registret innehåller statistik över mjölproduktion kommunvis.

Tabellerna 4.2.2. - 4.2.4. baserar sig på mejeristatistik och på informationstjänstcentralens juni- och december- gårdsundersökningar till de delar de berör annan än till mejerierna försåld mjölk. Uppgifter för mjölproduktion av kor i kreaturskontrollverksamheten i tabell 4.2. är tagna

4.2. Milk production

The data on milk production by Employment and Economic Development Centre and by support area in Table 4.2.1. are based on the milk quota monitoring register of the Ministry of Agriculture and Forestry. Data by municipality are also available.

Tables 4.2.2. - 4.2.4. are based on the dairy statistics and the June and December farm surveys conducted by the Information Centre where they concern milk other than that sold to dairies. The data in Table 4.2 on milk production by cows in the milk recording system are obtained from the dairy

saadaan Maaseutukeskusten Liiton karjantarkkailutilastoista.

Meijeritilastot perustuvat kaikilta mejereiltä kuukausittain kerättäviin tietoihin. Tilastot kuvaavat mm. maidon vastaanottoa, tuottajahintoja, maitotaloustuotteiden valmistusta sekä kotimaan myyntiä ja vientiä. Tärkeimmät tulokset julkaistaan kuukausittain Tietokappa-julkaisussa.

ur Landsbygdscentralernas Förbunds statistik över kreaturskontrollverksamhet.

Mejeristatistiken grundar sig på uppgifter som varje månad insamlas från samtliga mejerier. Statistiken beskriver bl.a. mottagning av mjölk, producentpriser, framställning av mjölkhushållningsprodukter samt inhemsk försäljning och export. De viktigaste resultaten publiceras månatligen i Tietokappa.

cattle milk recording statistics of the Association of Rural Centres.

The dairy statistics are based on information collected from dairies each month. The statistics depict the reception of milk, producer prices, manufacture of dairy products, domestic sales and exports. The most important outputs are published monthly in the Monthly Review of Agricultural Statistics (Tietokappa).

4.2.1. Maidontuotanto alueittain, 2001/2002¹⁾Produktion av mjölk områdesvis, 2001/2002¹⁾

Production of milk by Employment and Economic Development Centre and by support area, 2001/2002¹⁾

Työvoima- ja elinkeinokeskus Arbetskrafts- och näringscentral <i>Employment and Economic Development Centre</i>	Maidontuotanto Produktion av mjölk <i>Production of milk</i>	Maidonlähettäjien lukumäärä Antal mjölkleverantörer <i>Number of milk suppliers</i>	Maidon määrä lähettäjää kohden Mjölk per leverantör <i>Milk per supplier</i>
	1000 l	kpl - st - no	1000 l
Uudenmaan	75 483	556	135,8
Varsinais-Suomen ²⁾	72 890	645	113,0
Satakunnan	75 288	770	97,8
Hämeen	136 726	1 169	117,0
Pirkanmaan	125 471	1 201	104,5
Kaakkois-Suomen	138 156	1 322	104,5
Etelä-Savon	138 821	1 435	96,7
Pohjois-Savon	308 438	2 587	119,2
Pohjois-Karjalan	160 481	1 455	110,3
Keski-Suomen	128 406	1 291	99,5
Etelä-Pohjanmaan	270 053	2 351	114,9
Pohjanmaan	247 339	1 925	128,5
Pohjois-Pohjanmaan	330 443	2 646	124,9
Kainuun	66 704	647	103,1
Lapin	106 491	910	117,0
Ahvenanmaa	14 227	107	133,0
Yhteensä - Sammanlagt - Total	2 395 417	21 017	114,0

Kansallinen tukialue³⁾
Nationellt stödområde³⁾
National support area³⁾

A	124 861	978	127,7
B	417 778	3 912	106,8
B2	11 937	83	143,8
BS	4 003	40	100,1
C1	519 952	4 796	108,4
C2	1 016 978	8 409	120,9
C2P	105 068	1 026	102,4
C3P1	13 719	144	95,3
C3P2	61 088	517	118,2
C3P3	68 453	613	111,7
C3P4	28 787	258	111,6
C4P4	18 934	192	98,6
C4P5	3 861	49	78,8
Yhteensä - Sammanlagt - Total	2 395 417	21 017	114,0

Lähde: Maa- ja metsätalousministeriön tilastot: Maitokiintiöiden seurantarekisteri

Källa: Jord- och skogsbruksministeriets statistik: Uppföljelseregistret för mjölkkvoter

Source: Statistics of the Ministry of Agriculture and Forestry: Central Register for milk Quotas

¹⁾ Kiintiökausi 1.4.2001 - 31.3.2002 - Kvoteperiod 1.4.2001 - 31.3.2002 - Quota period 1.4.2001 - 31.3.2002

²⁾ Ei sisällä Ahvenanmaata - Exkl. Åland - Excl. Ahvenanmaa

³⁾ Perustuu kuntakohtaisiin tietoihin - Grundar sig på kommunvisa uppgifter - Based on data by municipality

4.2.2. Maitotuotos keskimäärin lehmää kohden, 1980 - 2001 (l/lehmä)
Mjölproduktionen i medeltal per ko, 1980 - 2001 (l/ko)
Average yield per cow, 1980 - 2001 (l/cow)

Vuosi År Year	Maitotuotos, l/lehmä - Mjölproduktion, l/ko - Milk production, l/cow	
	Kaikki lehmät Alla kor All cows	Tarkkailulehmät Kor i kreaturskontrollverksamheten Cows in the milk recording
	1980	4 478
1981	4 450	5 310
1982	4 493	5 416
1983	4 778	5 560
1984	4 799	5 527
1985	4 812	5 504
1986	4 935	5 640
1987	4 905	5 677
1988	4 990	5 735
1989	5 246	6 019
1990	5 547	6 245
1991	5 619	6 240
1992	5 613	6 328
1993	5 648	6 499
1994	5 869	6 719
1995	5 982	6 708
1996	5 993	6 782
1997	6 183	6 963
1998	6 225	7 028
1999	6 443	7 213
2000	6 786	7 534
2001	6 932	7 662

- Lähteet: MMM:n tietopalvelukeskus: Meijeritilastot ja maatilatutkimukset, Maaseutukeskusten Liitto: Tilastot karjantarkkailutoiminnasta.
- Källor: JSM:s informationstjänstcentral: Mejeristatistiken och gårdsundersökningar, Landsbygdscentralernas Förbund: Statistik över kreaturskontrollverksamheten i Finland.
- Sources: *Information Centre of the Ministry of Agriculture and Forestry: Dairy statistics and farm surveys, The Association of the Rural Centres: Statistics of the activity of milk recording societies in Finland.*

4.2.3. Maidon tuotanto, myynti ja käyttö maatiloilla, 1980 - 2001 (milj. l)
Mjölproduktion, försäljning och förbrukning på lantbrukslägenheterna, 1980 - 2001 (milj. l)
Production, sales and use of milk on farms, 1980 - 2001 (million l)

Vuosi År Year	Myynti - Mängden såld mjölk Milk sold		Käyttö maatiloilla - Förbrukning på lantbrukslägenheterna - Use of milk on farms			Maidontuotanto yhteensä Mjöl- produktionen inalles Total milk production
	Mejeriin Till mejerierna To dairy	Kuluttajille Till konsumenterna To consumers	Ihmis- ravinnoksi Till människo- föda For human consumption	Koti- eläimille Till husdjur For domestic animals	Kotivoin ja -juuston valmistukseen För framställning av bondsmör och -ost For home made butter and cheese	
1980	2 949,0	18,5	148,5	50,1	7,5	3 173,6
1981	2 867,9	8,6	136,6	49,6	10,2	3 072,9
1982	2 857,8	13,6	130,1	56,1	10,8	3 068,4
1983	2 943,1	6,4	112,1	57,4	16,8	3 135,8
1984	2 935,3	4,1	105,1	61,3	17,9	3 123,7
1985	2 808,0	2,5	99,7	62,9	14,4	2 987,5
1986	2 803,1	5,7	88,2	63,7	14,9	2 975,6
1987	2 691,7	4,8	76,9	61,1	12,4	2 846,9
1988	2 530,7	3,4	64,0	57,2	12,2	2 667,5
1989	2 546,8	3,4	55,7	53,5	8,2	2 667,6
1990	2 600,3	3,4	54,6	62,9	8,3	2 729,5
1991	2 345,1	2,0	49,9	70,6	9,4	2 477,0
1992	2 273,8	4,6	44,5	64,0	11,7	2 398,6
1993	2 263,8	2,6	42,5	66,0	11,0	2 385,9
1994	2 315,5	4,4	38,9	63,0	11,8	2 433,6
1995	2 296,2	3,6	31,5	57,6	6,9	2 395,8
1996	2 261,0	3,1	32,3	58,9	5,2	2 360,4
1997	2 301,0	2,0	27,9	55,7	4,4	2 391,1
1998	2 293,7	2,0	26,0	51,1	3,3	2 376,1
1999	2 324,6	1,5	25,9	48,4	2,9	2 403,2
2000	2 371,0	1,4	24,9	49,6	3,2	2 450,1
2001	2 378,0	1,4	22,2	52,1	2,4	2 455,9

Lähde: MMM:n tietopalvelukeskus: Meijeritilasto ja maatilatutkimukset 1980 - 2001

Källa: JSM:s informationstjänstcentral: Mejeristatistiken och gårdsundersökningar 1980 - 2001

Source: Information Centre of the Ministry of Agriculture and Forestry: Dairy statistics and farm surveys 1980 - 2001

4.2.4. Maidonjalostus vuosina 1993 - 2001
Mjölkförädling åren 1993 - 2001
Milk processing in 1993 - 2001

	1993	1994
Meijereitä ¹⁾ - Mejeriernas antal ¹⁾ - <i>Number of dairies¹⁾</i>	88	85
Tuottajilta maitoa vastaanottavat ²⁾ - Mottar mjölk av producenterna ²⁾ - <i>Those receiving milk from producers²⁾</i>
Tuotantolaitokset ³⁾ - Produktionsanstalster ³⁾ - <i>Production plants³⁾</i>
Maidonlähettäjien lukumäärä keskimäärin - Antal mjölkleverantörer i medeltal - <i>Number of milk suppliers on average</i>	34 597	33 691
Vastaanotettu maidonlähettäjiltä - Av producenterna mottagits - <i>Received from suppliers:</i>		
Yhteensä maitoa - Mjölk sammanlagt - <i>Milk total (1 000 l)</i>	2 263 844	2 315 536
Maidon rasvapitoisuus - Mjölakens fetthalt - <i>Fat in milk (%)</i>	4,38	4,35
Maidon valkuaispitoisuus - Mjölakens proteinhalt - <i>Protein in milk (%)</i>	3,27	3,26
Myyty kulutukseen - Försålts till konsumtion - <i>Sold for consumption (1 000 l):</i>		
1. Täysmaitoa ⁴⁾ - Helmjölk ⁴⁾ - <i>Whole milk⁴⁾</i>	145 734	135 099
2. Kevytmaidon - Lättmjölk - <i>Light milk</i>	424 870	417 582
3. Rasvatonta maitoa - Fettfri mjölk - <i>Skim milk</i>	151 353	147 970
4. Muuta maitoa - Annan mjölk - <i>Other milk</i>	59 993	64 709
5. Kermaa - Gräde - <i>Cream</i>	32 017	31 518
6. Hapanmaitotuotteita yhteensä ⁵⁾ - Surmjölkprodukterna sammanlagt ⁵⁾ - <i>Sour milk products total⁵⁾</i>	185 783	190 809
Meijereissä on valmistettu - I mejerier har beretts - <i>Manufactured by dairies (1000 kg):</i>		
1. Voita - Smör - <i>Butter</i>	44 735	45 304
2. Rasvaseosten voisuus - Andelen smör i fettblandningar - <i>Butter content of fat/oil mixtures</i>	10 481	7 913
3. Emmentaljuustoa - Emmentalost - <i>Emmental cheese</i>	26 392	26 647
4. Edamjuustoa - Edamost - <i>Edam cheese</i>	35 111	37 989
5. Muita juustoja - Andra ostar - <i>Other cheeses</i>	22 868	22 781
6. Rahkaa - Kvarg - <i>Curd</i>	4 708	4 776
7. Rasvaista maitojauhetta - Fetthaltigt mjölkpulver - <i>Whole milk powder</i>	637	822
8. Rasvatonta maitojauhetta - Fettfritt mjölkpulver - <i>Skim milk powder</i>	14 620	14 810
9. Herajauhetta ⁶⁾ - Vasslepulver ⁶⁾ - <i>Whey powder⁶⁾</i>	12 997	15 713

Lähde: MMM:n tietopalvelukeskus: Meijeritilastot 1993 - 2001

Källa: JSM:s informationstjänstcentral: Mejeristatistiken 1993 - 2001

Source: Information Centre of the Ministry of Agriculture and Forestry: Dairy statistics 1993 - 2001

¹⁾ Vuosina 1993 - 1994 meijereiden lukumäärä vuoden keskiarvo, vuodesta 1995 alkaen lukumäärä 31.12. - 1993 - 1994 är antalet mejerier givet som årsmedeltal. Fr.o.m. 1995 antalet per 31.12. - *In 1993 - 1994 the number of dairies is the average for the year, the numbers since 1995 are as at December 31*

²⁾ Osassa myös jalostustoimintaa - En del har också förädling - *For some includes also processing*

³⁾ Eivät vastaanota maitoa suoraan tuottajilta - Tar inte emot mjölk direkt från producenten - *Do not receive milk directly from producers*

⁴⁾ Aikaisemmin kulutusmaito - Tidigare konsumtionsmjölk - *Previously standard milk*

1995	1996	1997	1998	1999	2000	2001
..
60	61	60	56	45	43	41
29	32	28	25	24	24	25
32 161	29 998	28 126	26 350	24 340	22 225	20 731
2 296 160	2 261 004	2 301 031	2 293 742	2 324 551	2 370 981	2 378 002
4,34	4,33	4,32	4,31	4,24	4,23	4,23
3,28	3,28	3,29	3,29	3,31	3,38	3,35
123 783	114 794	103 461	96 560	88 334	81 957	76 284
403 512	399 482	383 397	375 648	367 488	365 648	353 415
144 610	150 085	159 843	168 340	174 651	183 217	193 612
71 359	77 582	81 563	85 459	88 222	84 535	86 647
39 963 ⁷⁾	38 168 ⁷⁾	38 282 ⁷⁾	38 326 ⁷⁾	37 650 ⁷⁾	38 895 ⁷⁾	39 225 ⁷⁾
183 778 ⁸⁾	197 580 ⁸⁾	195 907 ⁸⁾	201 778 ⁸⁾	202 082 ⁸⁾	199 204 ⁸⁾	201 997 ⁸⁾
44 705	46 628	49 979	50 047	51 945	55 197	53 784
7 518	7 552	6 619 ⁹⁾	7 269 ⁹⁾	7 715 ⁹⁾	7 214 ⁹⁾	7 242 ⁹⁾
30 131	23 999	21 662	22 293	23 565	25 380	24 282
34 789	35 377	28 882	29 492	29 201	31 684	35 536
25 877	30 351	32 403	35 890	34 835	36 118	38 027
4 871	5 069	4 989	5 187	4 773	4 722	4 955
2 075	2 033	3 334	4 130	3 140	2 023	1 968
13 753	14 734	25 369	20 662	25 886	23 809	19 704
11 357	3 329	3 173	4 990	7 796	88 728	102 579

⁵⁾ Piimät, viilit ja jogurtit - Surmjölk, filmjölk och yoghurt - *Sour milk, fermented milk and yoghurt*

⁶⁾ Tilastointia muutettu 1.1.2000 alkaen - Ändringar i statistikföringen fr.o.m. 1.1.2000 - *Changes made in the method 1.1.2000*

⁷⁾ Sisältää kermaviilin, ranskankerman ja smetanan - Inkl. gräddfil, crème fraîche och smetana - *Incl. sour cream (12 % milk fat content), crème fraîche (28 %) and smetana (42 %)*

⁸⁾ Ei sisällä kermaviiliä - Exkl. gräddfil - *Excl. sour cream (12 %)*

⁹⁾ Laskentatapaa muutettu 1.1.1997 - Beräkningssättet har ändrats fr.o.m. 1.1.1997 - *The calculation method has changed from 1.1.1997*

4.3. Lihan ja kananmunien tuotanto

Taulut 4.3.1. - 4.3.3. perustuvat Maa- ja metsätalousministeriön tietopalvelukeskuksen (TIKE) teurastamotilastoon ja taulut 4.3.1. ja 4.3.3. lisäksi tietopalvelukeskuksen kesäkuun ja joulukuun maatilatutkimuksiin maatiloilla tapahtuneen teurastuksen osalta. Teurastamotilasto perustuu kaikilta teurastamoilta kuukausittain kerättäviin tietoihin. Tilasto kuvaa lihantuotantoa ja lihan tuottajahintoja eläinlajeittain. Tärkeimmät tulokset julkaistaan kuukausittain Tietokappa-julkaisussa. Taulun 4.3.4. alueelliset lihantuotantotiedot perustuvat teurastamoiden kuukausittain lähettämiin kuntakohtaisiin ilmoituksiin.

4.3. Produktion av kött och ägg

Tabellerne 4.3.1. - 4.3.3. grundar sig på Jord- och skogsbruksministeriets informationstjänstcentralers slakteristatistik och tabellerne 4.3.1. och 4.3.3. dessutom på informationstjänstcentralens juni- och december- gårdsundersökningar till den del de gäller slakt på lägenheterna. Slakteristatistiken grundar sig på uppgifter som varje månad insamlas från samtliga slakterier. Ur statistiken framgår köttproduktionen och köttets producentpris djurslagsvis. De viktigaste resultaten publiceras månatligen i **Tietokappa**. De regionala uppgifterna om köttproduktion i tabell 4.3.4. baserar sig på slakteriernas anmälningar enligt kommuner som sänds varje månad.

4.3. Meat and egg production

Tables 4.3.1. - 4.3.3. are based on slaughterhouse statistics of the Information Centre of the Ministry of Agriculture and Forestry and tables 4.3.1. and 4.3.3. are also based on the June and December farm surveys where they concern slaughtering on farms. The slaughterhouse statistics are based on information collected from all slaughterhouses each month. The statistics describe the production of meat and the producer prices for meat by animal species. The most important results are published monthly in the **Monthly Review of Agricultural Statistics (Tietokappa)**. The data by Employment and Economic Development Centre and by support area on meat production given in Table 4.3.4 are

Kananmunien tuotantotiedot taulussa 4.3.5. perustuvat vuodesta 2001 alkaen Maa- ja metsätalousministeriön tietopalvelukeskuksen maatilatutkimuksiin ja pakkaamotilastoihin. Tiedot pakkaamotilastoihin kerätään kaikilta Suomessa toimivilta pakkaamotoimintaa harjoittavilta tilapakkaamoilta (noin 140 kpl) sekä 12 keskuspakkaamolta. Vuosien 1975 - 2000 tiedot perustuvat tietopalvelukeskuksen kesäkuun ja joulukuun maatilatutkimuksiin, joissa kysytään tiedustelua edeltäneen viikon aikana tuotettu kananmunien määrä ja kanojen lukumäärä.

Uppgifter om produktion av hönsägg i tabellen 4.3.5., är från och med året 2001 baserade på gårdsundersökningar och packeristatistik uppgjord av informationstjänstcentralen vid Jord- och skogsbruksministeriets informationstjänstcentral. Uppgifterna i packeristatistiken insamlas från alla gårdspackerier som idkar packeriverksamhet (ca 140 st.) och från 12 centralpackerier. Uppgifter från åren 1975 - 2000 är baserade på gårdsundersökningar i juni och december, utförda av informationstjänstcentralen. I dessa lämnades uppgifter om antal höns och mängden producerade hönsägg under veckan som föregick undersökningen.

based on monthly notifications sent by slaughterhouses.

Since 2001, the data on egg production, presented in Table 4.3.5., have been based on the farm surveys and packer statistics of the Information Centre of the Ministry of Agriculture and Forestry. The data for the packer statistics are collected from all (approx. 140) farm packing plants and from 12 central packing plants operating in Finland. The data for 1975 - 2000 are based on the June and December farm surveys which request information on the amount of eggs produced during the week that preceded the survey as well as the number of hens.

4.3.1. Teurastettujen eläinten lukumäärä vuosina 1995 - 2001¹⁾ (1000 kpl)
Antalet slaktade djur åren 1995 - 2001¹⁾ (1000 st)
Number of animals slaughtered in 1995 - 2001¹⁾ (thousands)

Eläinlaji Djurslag Species	1995	1996	1997	1998	1999	2000	2001
Teurastamoissa - I slakterier - At slaughterhouses:							
Lehmiä ja hieholehmiä - Kor och kokvigor - <i>Cows and heifer cows</i>	136,4	132,3	133,1	133,0	127,3	123,7	115,6
Sonneja ≥ 130 kg ²⁾ - Tjurar ≥ 130 kg ²⁾ - <i>Bulls ≥ 130 kg²⁾</i>	195,8	198,5	209,6	192,7	184,9	182,6	176,2
Hiehoja ≥ 130 kg ²⁾ - Kvigor ≥ 130 kg ²⁾ - <i>Heifers ≥ 130 kg²⁾</i>	53,5	50,5	50,5	46,8	44,4	44,8	44,0
Mulleja 80 - 129 kg ²⁾ - Ungnöt 80 - 129 kg ²⁾ - <i>Young cattle 80 - 129 kg²⁾</i>	3,9	4,3	4,6	4,3	4,5	4,0	3,3
Nautaeläimiä ≥ 80 kg yhteensä - Nötkreatur ≥ 80 kg sammanlagt - Cattle ≥ 80 kg, total	389,6	385,6	397,8	376,8	361,1	355,1	339,1
Vasikoita 26-79 kg - Kalvar 26-79 kg - <i>Calves 26-79 kg</i>	1,8	2,4	5,8	4,5	3,5	3,5	2,6
Pikkuvasikoita < 26 kg - Spädkalvar < 26 kg - <i>Sucklings < 26 kg</i>	1,2	1,5	4,7	1,8	1,3	1,4	0,8
Vasikoita yhteensä - Kalvar sammanlagt - Calves total	3,0	3,9	10,5	6,3	4,8	4,9	3,4
Emakoita - Suggor - <i>Sows</i>	59,5	60,4	59,6	59,1	56,1	51,8	50,7
Karjuja - Galtar - <i>Boars</i>	24,2	24,5	24,1	23,3	23,9	21,4	22,2
Lihaskoita - Gödsvin - <i>Fattening pigs</i>	1 982,3	2 003,8	2 097,8	2 111,9	2 089,7	1 972,5	1 963,3
Sikoja yhteensä - Svin sammanlagt - Pigs total	2 066,0	2 088,7	2 181,5	2 194,3	2 169,7	2 045,7	2 036,3
Kanoja ja kukkoja - Hönor och tuppar - <i>Hens and cockerels</i>	2 829,3	2 981,1	2 721,6	2 443,7	1 287,1	1 321,2	1 433,1
Broilereita ja broileriemoja ³⁾ - Broiler och broilermödrar ³⁾ - <i>Broilers and broiler hens³⁾</i>	32 878,0	38 047,1	42 471,0	44 097,1	46 971,0	43 593,7	49 671,6
Muuta siipikarjaa - Annat fjäderfä - <i>Other poultry</i>	180,2	195,5	219,5	389,7	593,2	1 199,2	1 649,0
Siipikarjaa yhteensä - Fjäderfän sammanlagt - Poultry total	35 887,5	41 223,7	45 412,1	46 930,5	48 851,4	46 114,1	52 753,7
Lampaista ja karitsoita - Får och lamm - <i>Sheep and lambs</i>	73,8	69,8	65,2	56,9	44,9	34,3	31,7
Hevosia - Hästar - <i>Horses</i>	1,5	1,7	1,4	1,7	1,5	1,4	1,4
Maatiloilla - På lantbrukslägenheterna - On farms:							
Nautoja ≥ 130 kg - Nötkreatur ≥ 130 kg - <i>Cattle ≥ 130 kg</i>	2,1	1,9	3,1	2,6	2,7	4,3	4,9
Mulleja 80-129 kg - Ungnöt 80-129 kg - <i>Young cattle 80 - 129 kg</i>	0,8	1,1	1,4	1,0	1,2	2,0	1,5
Vasikoita 26-79 kg - Kalvar 26-79 kg - <i>Calves 26-79 kg</i>	0,4	0,7	0,6	0,4	0,8	1,6	1,1
Pikkuvasikoita < 26 kg - Spädkalvar < 26 kg - <i>Sucklings < 26 kg</i>	0,1	0,2	0,1	0,2	0,2	0,1	0,3
Sikoja - Svin - <i>Pigs</i>	16,3	13,0	10,3	7,9	3,9	5,9	4,0
Lampaista ja karitsoita - Får och lamm - <i>Sheep and lambs</i>	7,9	5,6	7,0	9,0	7,4	6,7	3,9
Kanoja ja poikasia - Hönor och kycklingar - <i>Hens and chickens</i>	21,3	14,9	6,1	5,4	2,9	14,5	6,8
Muuta siipikarjaa - Annat fjäderfä - <i>Other poultry</i>	26,0	10,1	4,7	3,4	2,3	6,2	1,2

Lähde: MMM:n tietopalvelukeskus: Teurastamotilasto ja maatilatutkimukset 1995 - 2001

Källa: JSM:s informationstjänstcentral: Slakteristatistiken och gårdsundersökningar 1995 - 2001

Source: Information Centre of the Ministry of Agriculture and Forestry: Slaughterhouse statistics and farm surveys 1995 - 2001

¹⁾ Tiedot saatavissa myös talousvuosittain - Uppgifter fås också ekonomieårsvis - *Information available also by financial years*

²⁾ Teuraspaino - Slaktvikt - *Carcass weight*

³⁾ Vuodesta 2000 vain broilerit, broileriemot sisältyvät muuhun siipikarjaan - Fr.o.m. 2000 endast broiler, broileravelshönor ingår i övriga fjäderfän - *Since 2000 only broilers, broiler hens are included in other poultry*

**4.3.2. Teurastamoissa teurastettujen eläinten keskiteuraspainot vuosina 1995 - 2001¹⁾ (kg/kpl)
I slakterierna slaktade djurs medelslaktvikter åren 1995 - 2001¹⁾ (kg/st)
Average carcass weights of animals slaughtered in slaughterhouses in 1995 - 2001¹⁾ (kg/head)**

Eläinlaji Djurslag Species	1995	1996	1997	1998	1999	2000	2001
Lehmät ja hieholehmät - Kor och kokvigor - <i>Cows and heifer cows</i>	229	230	234	235	237	244	247
Sonnit ≥ 130 kg - Tjurar ≥ 130 kg - Bulls ≥ 130 kg	271	275	271	268	270	275	284
Hiehot ≥ 130 kg - Kvigor ≥ 130 kg - Heifers ≥ 130 kg	205	204	202	202	201	205	214
Mullit 80 - 129 kg - Ungnöt 80 - 129 kg - <i>Young cattle 80 - 129 kg</i>	104	102	100	101	105	107	109
Vasikat 26 - 79 kg - Kalvar 26 - 79 kg <i>Calves under 26 - 79 kg</i>	48	47	43	46	47	49	53
Pikkuvasikat <26 kg - Spädkalvar < 26 kg - <i>Sucklings < 26 kg</i>	24	26	26	29	25	23	23
Naudat ilman lehmiä - Nötkretur utan kor - <i>Cattle without cows</i>	251	255	246	247	250	254	265
Emakot - Suggor - Sows	149	150	151	153	155	162	164
Karjut - Galtar - Boars	85	86	86	89	87	90	89
Lihasiat - Gödsvin - Fattening pigs	78	80	80	82	82	82	83
Lampaat - Får - Sheep	26	26	25	24	26	25	23
Karitsat - Lamm - Lambs	17	16	16	16	17	18	18
Kanat - Hönor - Hens	1,1	1,1	1,1	1,0	1,0	1,0	1,0
Broilerit - Broiler - Broilers	1,2	1,2	1,1	1,3	1,3	1,3	1,3
Kalkkunat - Kalkoner - Turkeys	6,1	6,1	6,4	6,7	7,0	7,5	7,6
Hevoset - Hästar - Horses	263	265	263	264	265	269	270

Lähde: MMM:n tietopalvelukeskus: Teurastamotilasto 1995 - 2001

Källa: JSM:s informationstjänstcentral: Slakteristatistiken 1995 - 2001

Source: Information Centre of the Ministry of Agriculture and Forestry: Slaughterhouse statistics 1995 - 2001

¹⁾ Tiedot saatavissa myös talousvuosittain - Uppgifter fås också ekonomiårsvis - Information available also by financial years

4.3.3. Lihan kokonaistuotanto eläinlajeittain koko maassa, 1979 - 2001^{1,2} (milj. kg)
 Totalproduktionen av kött enligt djurslag i hela landet, 1979 - 2001^{1,2} (milj. kg)
 Total meat production by species in the whole country, 1979 - 2001^{1,2} (million kg)

Vuosi År Year	Naudan- liha ³) Nötkött ³) Beef ³)	Vasikan- liha ⁴) Kalvykött ⁴) Veal ⁴)	Sianliha Svinkött Pork	Lampaan- ja karitsan liha Får- och lammkött Mutton and lamb	Siipikarjan- liha Fjäderfä- kött Poultry	Hevosen- liha ⁵) Hästkött ⁵) Horse meat ⁵)	Lihaa yhteensä - Kött sammanlagt - Meat total	Teurasta- moissa I slakterier In slaughter- houses	Maatiloilla På lantbruks- lägenheter On farms
1979	107,90	2,04	163,92	0,92	13,70	0,92	282,70	6,70	
1980	112,01	1,65	168,90	0,87	15,16	0,85	294,85	4,59	
1981	120,18	1,63	180,18	0,96	16,95	0,89	316,94	3,85	
1982	115,20	1,43	180,55	1,03	16,49	0,78	312,19	3,29	
1983	117,56	0,88	177,24	1,16	18,34	0,74	312,56	3,36	
1984 ⁶)	123,32	0,86	170,48	1,34	19,65	0,78	314,03	2,40	
1985	125,38	0,69	172,39	1,48	20,51	0,91	319,35	2,01	
1986	124,33	0,60	174,05	1,35	22,06	0,83	320,97	2,26	
1987	122,65	0,72	176,02	1,32	26,67	0,85	326,10	2,13	
1988	111,05	0,40	169,24	1,04	27,81	0,62	308,37	1,79	
1989	106,93	0,29	174,32	0,96	30,27	0,63	312,10	1,30	
1990 ²)	117,89	0,27	186,97	1,10	33,18	0,69	338,35	1,75	
1991	121,51	0,19	177,03	1,06	37,35	0,82	336,35	1,61	
1992	117,13	0,15	176,04	1,19	35,81	1,08	329,47	1,93	
1993	106,21	0,14	169,18	1,30	34,65	1,03	310,54	1,97	
1994	107,49	0,13	170,66	1,48	39,42	0,88	317,99	2,07	
1995 ²)	96,01	0,16	167,55	1,57	42,56	0,43	306,20	2,08	
1996 ²)	96,36	0,19	171,82	1,35	49,43	0,47	317,93	1,69	
1997	99,21	0,40	179,67	1,27	52,73	0,40	331,98	1,70	
1998	93,48	0,28	184,52	1,18	61,05	0,48	339,56	1,43	
1999	90,24	0,24	181,86	0,91	66,10	0,41	338,62	1,14	
2000	91,16	0,27	172,79	0,75	64,38	0,39	327,87	1,90	
2001	89,56	0,21	173,70	0,67	75,65	0,36	338,59	1,57	

Lähde: MMM:n tietopalvelukeskus: Teurastamotilasto ja maatilatutkimukset 1979 - 2001

Källa: JSM:s informationstjänstcentral: Slakteristatistiken och gårdsundersökningar 1979 - 2001

Source: Information Centre of the Ministry of Agriculture and Forestry: Slaughterhouse statistics and farm surveys 1979 - 2001

¹) Tiedot saatavissa myös talousvuosittain - Uppgifter fås också ekonomiårsvis - Information available also by financial years

²) Teurastusruhojen punnitusjärjestelmässä 28.2.1990 asti käytössä 3 %:n suuruinen ns. kuumapainovähennys.

Kuumapainovähennystä ei suoritettu 1.3.1990 - 30.6.1995 välisenä aikana. 1.1.1990 - 28.2.1990 väliseltä ajalta kuumapainovähennyksen vaikutus on poistettu laskennallisesti. 2 %:n suuruinen kuumapainovähennys otettiin käyttöön 1.7.1995 alkaen. Muutokset eivät koske siipikarjaa ja maatiloilla tapahtuneita teurastuksia.

I vägningsystemet för slaktroppar brukades t.o.m. den 28.2.1990 ett s.k. varmviktsavdrag på 3 %. S.k. varmviktsavdrag har inte gjorts under tiden mellan 1.3.1990 - 30.6.1995. Varmviktsavdragets inverkan har kalkylmässigt eliminerats under tiden 1.1.1990 - 28.2.1990. Den 1.7.1995 togs ett varmviktsavdrag på 2 % i bruk. Förändringen gäller inte fjäderfä och slakt på lantbrukslägenheterna.

A so-called warm carcass weight reduction of 3% has been included in the weighing method of slaughtered carcasses until 28 February 1990. The warm carcass weight reduction has not been made in the period between 1 March 1990 and 30 June 1995. For the period between 1 January 1990 and 28 February 1990, the impact of the warm carcass weight reduction has been eliminated from calculations. A warm carcass weight reduction of 2% was introduced on 1 July 1995. The change of the weighing method has no effect on poultry.

³) Sisältää naudat yli 80 kg (teuraspaino) - Inkl. nötkreatur över 80 kg (slaktvikt) - Incl. bovines slaughter weight more than 80 kg

⁴) Sisältää naudat alle 80 kg (teuraspaino) - Inkl. nötkreatur under 80 kg (slaktvikt) - Incl. bovines slaughter weight under 80 kg

⁵) Ei kotiteurastuksia - Inga slakter på lantbrukslägenheter - No slaughterings on farms

⁶) Maatilojen lihatuotos 50 viikon aikana - Köttproduktionen på lantbrukslägenheterna under 50 veckor - Meat production on farms in 50 weeks

4.3.4. Teurastettujen eläinten lukumäärä ja lihantuotanto alueittain vuonna 2001
Antal slaktade djur och produktion av kött områdesvis år 2001
Number of animals slaughtered and meat production by Employment and Economic Development Centre and by support area, 2001

Työvoima- ja elinkeinokeskus Arbetskrafts- och näringscentral <i>Employment and Economic Development Centre</i>	Lehmät Kor <i>Cows</i>		Muut naudat Nötkreatur exkl. kor <i>Other cattle</i>		Siat Svin <i>Pigs</i>		Lampaat Får <i>Sheep</i>	
	1000 kpl, st <i>thousands</i>	milj. kg <i>mill. kg</i>	1000 kpl, st <i>thousands</i>	milj. kg <i>mill. kg</i>	1000 kpl, st <i>thousands</i>	milj. kg <i>mill. kg</i>	1000 kpl, st <i>thousands</i>	milj. kg <i>million kg</i>
Uudenmaan	4,1	1,0	6,3	1,7	77,1	6,5	1,5	0,03
Varsinais-Suomen ¹⁾	4,4	1,1	9,7	2,7	548,6	46,4	4,4	0,08
Satakunnan	3,7	0,9	7,8	2,0	234,2	19,8	3,0	0,06
Hämeen	7,1	1,7	12,4	3,3	169,8	14,3	1,0	0,02
Pirkanmaan	6,6	1,6	11,9	3,0	94,2	8,0	2,9	0,05
Kaakkois-Suomen	7,6	1,8	13,1	3,3	89,5	7,5	1,4	0,03
Etelä-Savon	6,8	1,6	13,1	3,4	31,3	2,6	1,7	0,03
Pohjois-Savon	13,5	3,4	24,8	6,7	66,7	5,8	1,5	0,03
Pohjois-Karjalan	7,4	1,8	15,8	4,3	30,4	2,6	0,9	0,02
Keski-Suomen	6,6	1,6	14,3	3,8	36,8	3,1	2,2	0,04
Etelä-Pohjanmaan	13,7	3,4	25,8	6,9	296,0	25,5	3,5	0,07
Pohjanmaan	11,9	2,9	24,0	6,3	288,4	24,9	1,8	0,03
Pohjois-Pohjanmaan	15,1	3,8	34,3	8,9	66,1 ²⁾	5,3 ²⁾	2,7	0,05
Kainuun	2,8	0,7	6,0	1,6	1,8	0,03
Lapin	4,1	1,0	7,6	2,0	7,0	0,6	1,4	0,03
Yhteensä Sammanlagt Total	115,6	28,6	227,0	60,1	2 036,3	173,4	31,7	0,59

Kansallinen tukialue ³⁾ Nationellt stödområde ³⁾ National support area ³⁾								
A	6,5	1,6	11,7	3,2	464,1	39,2	3,0	0,06
B	23,0	5,6	42,5	11,0	710,7	60,1	10,1	0,19
C1	26,4	6,5	50,0	13,3	557,6	47,9	6,6	0,12
C2	47,7	11,8	97,5	25,9	276,9	23,9	7,8	0,14
C2P	4,5	1,1	9,7	2,6	14,0	1,2	1,9	0,04
C3	6,7	1,7	14,2	3,7	13,0	1,1	2,4 ⁴⁾	0,04 ⁴⁾
C4	0,9	0,2	1,5	0,4	-	-
Yhteensä Sammanlagt Total	115,6	28,6	227,0	60,1	2 036,3	173,4	31,7	0,59

Lähde: MMM:n tietopalvelukeskuksen tilastot

Källa: JSM:s informationstjänstcentralers statistik

Source: Statistics of Information Centre of the Ministry of Agriculture and Forestry

¹⁾ Sisältää myös Ahvenanmaan tiedot - Inkl. också uppgifterna från landskapet Åland - *Incl. data on Ahvenanmaa*

²⁾ Sisältää myös Kainuun tiedot - Inkl. också uppgifterna från Kainuu - *Incl. data on Kainuu*

³⁾ Perustuu kuntakohtaisiin tietoihin - Grundar sig på kommunvisa uppgifter - *Based on data by municipality*

⁴⁾ Sisältää myös C4 tiedot - Innehåller också uppgifterna från C4 - *Incl. data on C4*

4.3.5. Kananmunien kokonaistuotanto ja tuotos kanaa kohden vuosina 1975 - 2001
Totalproduktion av ägg och produktion per höna åren 1975 - 2001
Total egg production and production per hen, 1975 - 2001

Vuosi År Year	Kokonaistuotanto Totalproduktion Total egg production milj. kg - million kg	kg/kana kg/höna kg/hen
1975	80,2	13,0
1976	85,9	13,4
1977	85,4	13,9
1978	76,4	13,0
1979	75,7	13,0
1980	78,7	13,4
1981	79,5	14,4
1982	77,0	14,4
1983	82,6	14,5
1984	88,2	14,7
1985	85,6	14,6
1986	83,1	15,0
1987	80,8	14,9
1988	76,7	15,1
1989	75,6	15,3
1990	76,4	16,1
1991	66,9	16,3
1992	67,5	16,4
1993	69,7	16,6
1994	71,7	16,9
1995	74,7	17,2
1996	70,8	17,2
1997	66,7	17,3
1998	63,9	17,4
1999	58,9	17,5
2000	59,0	17,6
2001	56,5	17,2

Lähde: MMM:n tietopalvelukeskus: Maatilatutkimukset 1975 - 2000, vuonna 2001 pakkaamotilastot ja maatilatutkimukset
 Källa: JSM:s informationstjänstcentral: Gårdsundersökningar 1975 - 2000, år 2001 packeristatistik och gårdsundersökningar
 Source: Information Centre of the Ministry of Agriculture and Forestry: Farm surveys 1975 - 2000, in 2001 egg packaging statistics and farm surveys

4.4. Maatilatalouteen liittyvät elinkeinot

Taulussa 4.4.1. turkistarhojen lukumäärä on esitetty Suomen Turkiseläinten Kasvattajain Liiton ns. tarhatilien perusteella. Nahkatuotosluvut perustuvat vuoteen 1987 asti Suomen Turkiseläinten Kasvattajain Liiton ja Oy Hudson's Bay and Annings Ab:n tilastoihin, myyntikaudesta 1987/88 lähtien ainoastaan Suomen Turkiseläinten Kasvattajain Liiton tilastoihin.

Riista- ja kalatalouden tutkimuslaitos pitää tilastoa kalanviljelystä ja kalastuksesta Suomessa. Taulussa 4.4.2. sekä meri- että sisävesilaitosten lukumäärien kohdalla saman omistajan eri laitokset on laskettu omiksi yksiköikseen. Tilastoa kalanviljelystä julkaistaan sarjassa Suomen virallinen tilasto Maa-, metsä- ja kalatalous.

Paliskuntain yhdistys, jonka paliskunnat muodostavat lain määräyksestä, pitää tilastoa paliskuntien poromääristä ja taloudesta poronhoitovuositain. Tilastoa julkaistaan yhdistyksen Poromies -lehdessä. Paliskuntain yhdistys pitää myös tilastoa erotuksissa luettujen porojen määräästä sekä teurastettujen porojen määräästä ja lihantuotosta.

Hunajantuotantoa kuvaavan taulun 4.4.5. tiedot perustuvat Suomen Mehiläishoitajain Liiton tilastoihin.

Suomen Gallup Elintarviketieto Oy on laskenut taulun 4.4.6. luonnonmarjojen ja sienien kauppaantomäärät kaupan keskusliikkeiden sekä marja- ja sienikauppaan erikoistuneiden yritysten ilmoitusten mukaan. Ns. suora marjakauppa ei sisälly näihin lukuihin.

4.4. Näringar i anslutning till lantbruket

Antalet pälsdjursfarmer i tabell 4.4.1. baserar sig på Finlands Pälsdjursuppfödarens Förbund rf:s s.k. farmkonto. Pälsproduktionstalen grundar sig ända till året 1987 på Finlands Pälsdjursuppfödarens Förbund rf:s och Oy Hudson's Bay and Annings Ab:s statistik, från och med säsongen 1987/88 enbart på Finlands Pälsdjursuppfödarens Förbund rf:s statistik.

Vilt- och fiskeriforskningsinstitutet upprätthåller statistik över fiskodlingen och fiskeri i Finland. I tabell 4.4.2. har för såväl bräcktwater som söttwaterens anläggningarnas vidkommande samma ägares olika odlingsanstalter räknats som skilda enheter. Statistik över fiskodlingen publiceras i serien Finlands officiella statistik Jord- och skogsbruk samt fiske.

Det lagstadgade Renbeteslagens Förening (Paliskuntain yhdistys) för statistik över renbeteslagens renantal och ekonomi renskötselårvis. Statistiken publiceras i föreningens tidskrift "Poromies". Föreningen för också statistik över de i renskiljningarna räknade renarna och antalet slaktade renar och köttavkastningen.

Uppgifterna om honungsproduktionen i tabell 4.4.5. grundar sig på statistiken av Finlands Biodlares Förbund.

Suomen Gallup Elintarviketieto Oy har uträknat de till försäljning avsedda kvantiteterna vilda bär och svampar (tabell 4.4.6.) på basis av centrallagens anmälningar samt med stöd av de uppgifter som inkommit från de företag som specialiserat sig på handel med bär och svamp. Den s.k. direkta bärhandeln ingår inte i dessa tal.

4.4. Other farm-related production

The numbers of fur farms recorded in Table 4.4.1. are based on the statistics of the Finnish Fur Breeders Association. The figures for pelt production until 1987 are based on statistics collected by the Finnish Fur Breeders Association and Hudson's Bay and Annings Ltd. since the season 1987/1988 only on the statistics of the Finnish Fur Breeders Association.

The Finnish Game and Fisheries Research Institute maintains statistics of fish farming and fish culture in Finland. For both the brackish and fresh water farms and hatcheries, in Table 4.4.2., different stations belonging to the same owner are counted as separate units. The statistics on fish farming and culture are summarized in the series **Official Statistics of Finland, Agriculture, forestry and fishery.**

The Association of Reindeer Herding Cooperatives, which represents the various reindeer owner's

associations as prescribed by law, maintains statistics on the number of reindeer and the economic situation in each association, by herding season. The statistics are published in the Association magazine, the **Reindeer Herdsman (Poromies)**. The Reindeer Herders' Association further maintains statistics on the numbers of counted reindeer, the numbers of reindeer slaughtered and the meat yield.

The figures in Table 4.4.5. describing the production of honey are based on the statistics of the Finnish Beekeepers Association.

Gallup Food and Farm Facts has calculated the amounts of wild berries and mushrooms coming to market reported in Table 4.4.6. on the basis of notifications made by central wholesalers and firms specializing in the berry and mushroom trade. Direct sales from picker to consumer are not included in these figures.

4.4.1. Turkistarhojen lukumäärä sekä nahkatuotos myyntikausina 1981/82 - 2000/01¹⁾
Antal pälsdjursfarmer samt skinnproduktion under försäljningssäsongerna 1981/82 - 2000/01¹⁾
Number of fur farms and pelt production in marketing years 1981/82 - 2000/01¹⁾

Vuosi År Year	Tarhojen lukumäärä Antal farmer Number of farms	Nahkatuotos, kpl - Skinnproduktion, st Pelt production, no	
		Minkit + hillerit Minkar + iller Mink + fitch	Ketut + supit Rävar + sjubbar Fox + racoon
1981/82	5 721	4 199 642	1 894 126
1982/83	6 263	4 379 183	2 532 111
1983/84	6 004	4 447 943	2 546 487
1984/85	5 810	4 685 776	2 289 212
1985/86	5 611	5 036 108	3 117 070
1986/87	5 975	3 981 910	3 379 828
1987/88	5 706	3 368 423	3 174 580
1988/89	5 602	3 519 515	2 916 689
1989/90	5 123	3 161 851	1 995 303
1990/91	4 259	1 804 886	1 477 646
1991/92	3 354	1 505 198	1 091 601
1992/93	2 805	1 576 245	1 272 308
1993/94	2 406	1 659 534	1 220 807
1994/95	2 251	1 639 390	1 644 720
1995/96	2 166	1 944 663	1 803 904
1996/97	2 174	1 807 695	2 343 891
1997/98	2 152	1 828 210	2 493 410
1998/99	2 111	1 646 025	2 321 781
1999/00	1 993	1 732 710	1 972 340
2000/01	1 855	1 497 859	1 862 643

Lähde: Suomen Turkiseläinten Kasvattajain Liiton tilastot
 Källa: Finlands Pälsdjursuppfödarens Förbund rf:s statistik
 Source: Statistics of the Finnish Fur Breeders Association

¹⁾ Myyntikausi: 1.6. - 31.5. - Försäljningssäsong: 1.6. - 31.5. - Marketing year: 1. June - 31. May

4.4.2. Kalanviljelylaitosten lukumäärä ja tuotanto, 1998 - 2001
Fiskodlingsanstalternas antal och produktion, 1998 - 2001
Number and production of fish farms and hatcheries, 1998 - 2001

	1998	1999	2000	2001
Toimivat kalanviljelylaitokset, kpl Antal aktiva fiskodlingar, st <i>Active fish farms and hatcheries, number</i>				
Sisävesilaitokset yhteensä ¹⁾ Söttvattens anläggningar sammanlagt ¹⁾ <i>Freshwater farms and hatcheries, total ¹⁾</i>	446	436	427	416
Ruokakalalaitokset Matfiskodlingar <i>Food fish production farms</i>	91	82	65	74
Poikaslaitokset Fiskyngelodlingar <i>Fry farms</i>	112	115	102	101
Luonnonravintoviljelijät Naturnäringsodlare <i>Natural food rearers</i>	324	312	318	301
Merivesilaitokset yhteensä ¹⁾ Bräcktattens anläggningar sammanlagt ¹⁾ <i>Brackish water farms, total ¹⁾</i>	204	191	190	184
Ruokakalalaitokset Matfiskodlingar <i>Food fish production farms</i>	190	175	177	173
Poikaslaitokset Fiskyngelodlingar <i>Fry farms</i>	39	28	27	25
Ruokakalantuotanto, perkaamatonta kalaa Produktionsiffrorna som orensad fisk <i>Production in kg unguilted fish</i> 1000 kg				
Sisävesilaitokset Söttvattens anläggningar <i>Freshwater farms and hatcheries</i>	2 755	2 679	2 121	2 549
Merivesilaitokset Bräcktattens anläggningar <i>Brackish water farms</i>	13 269	12 770	13 279	13 190

Lähde: Riista- ja kalatalouden tutkimuslaitoksen tilastot

Källa: Vilt- och fiskeriforskningsinstitutets statistik

Source: Statistics of the Finnish Game and Fisheries Research Institute

¹⁾ Lukuja ei tule laskea suoraan yhteen, sillä osalla laitoksia on useita tuotantosuuntia - Talen kan inte adderas direkt då en del av odlingar har flera produktionsformer - *Figures must not be summarized because there are more than one production lines in some farms*

4.4.3. Ammattikalastuksen saaliit, 2000 - 2001
Fångsterna i det yrkesmässiga fisket, 2000 - 2001
Catches by professional fisheries, 2000 - 2001

	Merikalastus - Havsfiske - Marine fisheries			Sisävesikalastus - Insjöfiske - Freshwater fisheries		
	Vuosi - År - Year 2001			Vuosi - År - Year 2000		
	Ammatti- kalastajat ²⁾ Yrkes- fiskare ²⁾ Professional fishermen ²⁾	Osa-aika- kalastajat ³⁾ Deltids- fiskare ³⁾ Part-time fishermen ³⁾	Yhteensä Totalt Total	Ammatti- kalastajat ²⁾ Yrkes- fiskare ²⁾ Professional fishermen ²⁾	Osa-aika- kalastajat ³⁾ Deltids- fiskare ³⁾ Part-time fishermen ³⁾	Yhteensä Totalt Total
Kalastajia ¹⁾ - Fiskare ¹⁾ - Fishermen ¹⁾	1 006	1 652	2 658	297	720	1 017

	Merikalastus - Havsfiske - Marine fisheries		Sisävesikalastus - Insjöfiske - Freshwater fisheries	
	Kalansaalis Fångst Catches 1000 kg	Saaliin arvo Fångstens värde Value of catches 1000 € - 1000 EUR	Kalansaalis Fångst Catches 1000 kg	Saaliin arvo ⁴⁾ Fångstens värde ⁴⁾ Value of catches ⁴⁾ 1000 € - 1000 EUR
	2000	2001	2000	2001
Silakka - Strömming - <i>Baltic herring</i>	80 697	81 916	10 510	11 463
Kilohaili - Vassbuk - <i>Sprat</i>	23 134	15 742	1 932	1 525
Turska - Torsk - <i>Cod</i>	1 817	1 716	2 506	2 548
Kampela - Flundra - <i>Flounder</i>	81	130	66	88
Siiika - Sik - <i>Whitefish</i>	1 176	882	3 109	2 614
Muikku - Siklöja - <i>Vendace</i>	96	98	134	121
Lohi - Lax - <i>Salmon</i>	591	444	1 885	1 308
Kirjolohi - Regnbågslax - <i>Rainbow trout</i>	18	69	53	160
Taimen - Öring - <i>Trout</i>	113	92	311	267
Kuore - Nors - <i>Smelt</i>	340	460	270	42
Hauki - Gädda - <i>Pike</i>	250	229	297	278
Lahna - Braxen - <i>Bream</i>	110	211	72	104
Säyne - Id - <i>Ide</i>	28	31	8	10
Särki - Mört - <i>Roach</i>	151	198	12	26
Made - Lake - <i>Burbot</i>	112	104	192	192
Kuha - Gös - <i>Pike-perch</i>	450	412	1 445	1 401
Ahven - Abborre - <i>Perch</i>	782	803	784	907
Muut - Övriga - <i>Others</i>	95	129	8	12
Yhteensä - Totalt - Total	110 041	103 666	23 596	23 068
			5 359	6 871

Lähde: Riista- ja kalatalouden tutkimuslaitoksen tilastot

Källa: Vilt- och fiskeriforskningsinstitutets statistik

Source: *Statistics of the Finnish Game and Fisheries Research Institute*

¹⁾ Taulukossa ammattikalastajamääriin sisältyvät myös ainoastaan toisen henkilön palveluksessa kalastavat - Denna tabell innehåller även de yrkesfiskare, som endast är i annans tjänst - *Includes also professional fishermen employed by another person*

²⁾ Kalastustulojen osuus kokonaistuloista vähintään 30 % - Fiskets andel av fiskarens totala inkomst minst 30 % - *At least 30% of livelihood from fishing*

³⁾ Kalastustulojen osuus kokonaistuloista alle 30 % - Fiskets andel av fiskarens totala inkomst under 30 % - *Less than 30% of livelihood from fishing*

⁴⁾ Saaliin arvo laskettu merialueen kalastajille maksettujen keskihintojen perusteella ilman arvonlisäveroa. - Fångstens värde beräknat på basen av de medelpris fiskarna i havsområdet erhållit utan moms. - *Value of catch calculated from prices paid to fishermen without VAT*

4.4.4. Poronmistajien ja porojen lukumäärä sekä lihatuotos, 1977/78 - 2001/02
Antalet renägare och renar samt köttproduktionen, 1977/78 - 2001/02
Number of reindeer owners and reindeer and production of meat, 1977/78 - 2001/02

Poronhoitovuosi ¹⁾ Renskötselår ¹⁾ <i>Reindeer herding year¹⁾</i>	Poronmistajat yhteensä Renägare sammanlagt <i>Reindeer owners, total</i>	Eloporot ²⁾ Livrenar ²⁾ <i>Counted reindeer left alive²⁾</i>	Teurasporot ³⁾ Slaktrenar ³⁾ <i>Reindeer for slaughter³⁾</i>	Poronlihan tuotanto Renköttproduktion <i>Production of reindeer meat</i>	Yhteensä, milj. kg Total, milj. kg <i>Total, million kg</i>	Teuras- paino, kg/poro Slaktvikt, kg/ren <i>Carcass weight, kg/animal</i>
1977/78	..	158 113	42 738	1,3	30,4	
1978/79	7 129	153 656	51 949	1,4	27,0	
1979/80	7 072	186 339	58 698	1,6	27,3	
1980/81	7 086	177 676	58 554	1,6	27,0	
1981/82	7 066	184 558	60 907	1,6	26,0	
1982/83	7 217	204 442	71 341	1,8	25,5	
1983/84	7 280	222 894	83 399	2,3	27,6	
1984/85	7 411	220 501	95 402	2,8	29,3	
1985/86	7 483	229 843	102 965	3,0	29,1	
1986/87	7 581	229 447	133 130	3,3	23,9	
1987/88	7 645	227 040	133 974	3,4	23,1	
1988/89	7 682	256 180	142 044	3,6	24,1	
1989/90	7 750	239 067	124 647	2,7	22,3	
1990/91	7 556	259 611	169 023	4,0	23,8	
1991/92	7 321	231 637	181 979	4,2	23,0	
1992/93	7 289	215 364	129 154	3,0	23,0	
1993/94	7 095	214 274	131 869	3,2	24,4	
1994/95	7 198	208 140	124 799	2,8	22,8	
1995/96	6 960	212 851	120 702	2,7	23,1	
1996/97	6 774	202 616	88 365	2,0	23,4	
1997/98	6 587	196 143	89 733	2,0	23,9	
1998/99	6 129	195 437	96 270	2,2	22,4	
1999/00	5 879	203 424	90 854	2,1	23,4	
2000/01	5 682	185 731	86 300	2,0	23,4	
2001/02	5 485	199 708	95 638	2,4	24,7	

Lähde: Paliskuntain yhdistyksen tilastot
 Källa: Renbeteslagens Förenings statistik
 Source: *Statistics of the Reindeer Herders' Association*

- ¹⁾ Poronhoitovuosi: 1.6. - 31.5. - Renskötselår: 1.6. - 31.5. - *Reindeer herding year: 1 June - 31 May*
²⁾ Elämään jätetyt vuotta vanhemmat lukuporot + vasat - De överlevande över ettåriga räkningsrenarna + renkalvarna - *Living reindeer over 1 year old + calves*
³⁾ Teurastetut vuotta vanhemmat porot + vasat - Slaktade renar som är äldre än ett år + renkalvar - *Slaughtered reindeer over 1 year old + calves*

4.4.5. Hunajasato ja mehiläisyhteiskuntien lukumäärä, 1980 - 2001
Honungsskördén och antal bisamhälle, 1980 - 2001
Honey yield and number of bee colonies, 1980 - 2001

Vuosi År <i>Year</i>	Hunajan kokonaissato Honungens totalskörd <i>Total yield of honey</i>	Keskisato/ yhteiskunta Medelskörd/ samhälle <i>Average yield/ colony</i>	Mehiläisyhteiskuntia Bisamhällén <i>Bee colonies</i>	Mehiläishoitajia¹⁾ Biodlare¹⁾ <i>Beekeepers¹⁾</i>
	1000 kg	kg	kpl,st <i>number</i>	kpl , st, <i>number</i>
1980	1 100	40	..	3 816
1981	700	24	..	3 930
1982	1 600	46	35 000	4 195
1983	1 100	29	39 000	4 682
1984	1 100	29	40 000	4 234
1985	1 240	35	35 000	4 342
1986	1 543	34	40 000	4 374
1987	1 218	29	42 000	4 503
1988	1 743	37	47 000	4 613
1989	2 445	52	47 000	4 550
1990	1 535	31	50 000	4 471
1991	1 636	34	49 000	4 219
1992	1 718	35	49 000	3 921
1993	1 904	39	49 000	3 427
1994	2 100	47	44 000	3 331
1995	1 850	42	42 000	3 093
1996 ²⁾	1 000	25	40 000	2 906
1997 ²⁾	1 700	43	40 000	2 857
1998 ²⁾	800	19	42 000	2 892
1999 ²⁾	1 600	41	39 000	2 898
2000 ²⁾	1 100	25	42 000	2 901
2001 ²⁾	1 800	40	44 300	2 832

Lähde: Suomen Mehiläishoitajain Liiton tilastot
 Källa: Statistiken av Finlands Biodlares Förbund
 Source: *Statistics of the Finnish Beekeepers Association*

¹⁾ Luvuissa ovat mukana vain Suomen Mehiläishoitajain Liiton jäsenet. Mehiläishoitajien kokonaismäärän arvioidaan olevan noin 30 % suurempi. - I siffrorna ingår bara medlemmarna i Finlands Biodlares Förbund. Det totala antalet biskötare beräknas vara ca 30 % större. - *The figures refer to members of the Finnish Beekeepers Association only. The total number of beekeepers is probably about 30 % higher.*

²⁾ Vuodesta 1996 alkaen satokausi 1.8.- 31.7. - Fr.o.m. 1996 skördeperioden 1.8.- 31.7. - *From 1996 the crop season is 1.8 - 31.7*

4.4.6. Luonnonmarjojen ja sienien kauppantulomäärät alueittain¹⁾ vuonna 2001 ja koko maassa vuosina 1980 - 2001 (1000 kg)
Mängden naturbär och svampar, som levererats till affärerna områdesvis¹⁾ år 2001 och i hela landet åren 1980 - 2001 (1000 kg)
Flow of wild berries and mushrooms to market, by region¹⁾ in 2001 and in the whole country, 1980 - 2001 (1000 kg)

Alue Område Region	Metsämarjat - Skogsbär - Forest berries				Sienet - Svampar - Mushrooms			
	Mustikka Blåbär Blueberry	Puolukka Lingon Lingonberry	Lakka Hjortron Cloudberry	Yhteensä Samman- lagt Total	Rouskut Riskor Lacteous agarics	Tatit Soppar Boletuses	Kelta- vahverot Kanta- reller Chantarelle	Yhteen- sä Sam- man lagt Total
2001								
Länsi-Suomi Västra Finland Western Finland	42,5	711,7	0,0	754,2	7,2	0,6	13,5	21,3
Itä-Suomi Östra Finland Eastern Finland	45,4	274,2	2,2	321,8	247,7	274,1	7,0	528,8
Oulun ja Kainuun seutu Uleåborgs- och Kajanalandstrakten Oulu and Kainuu region	1 362,9	2 566,4	48,0	3 977,3	0,1	0,0	0,0	0,1
Lappi Lappland Lapland	1 473,0	912,8	308,0	2 693,8	0,0	0,0	0,0	0,0
Koko maa Hela landet Whole country	2 923,8	4 465,1	358,1	7 747,0	255,1	274,7	20,5	550,3
1980	1 333,1	3 454,6	374,0	5 161,7	134,3	90,1	6,0	230,4
1981	696,7	2 117,0	299,8	3 113,5	442,0	132,6	78,1	652,7
1982	926,7	2 154,7	70,6	3 152,0	134,8	19,1	15,8	169,7
1983	2 632,1	4 899,2	465,4	7 996,7	303,8	34,8	17,5	356,1
1984	1 284,9	1 866,8	78,8	3 230,5	323,1	27,0	22,4	372,5
1985	2 492,2	1 679,2	800,3	4 971,7	915,7	50,4	31,8	997,9
1986	3 143,7	3 286,4	244,8	6 674,9	234,7	28,2	13,8	276,7
1987	360,4	3 371,5	166,5	3 898,4	361,6	15,6	23,4	400,6
1988	3 190,3	6 417,9	808,0	10 416,2	765,5	102,1	38,0	905,6
1989	2 370,7	5 189,7	181,2	7 741,6	146,8	6,6	15,3	168,7
1990	813,0	4 051,5	428,0	5 292,5	311,8	15,7	16,8	344,3
1991	2 200,8	7 486,3	442,4	10 129,5	410,2	99,8	22,8	532,8
1992	1 624,6	5 508,7	255,5	7 388,8	379,6	244,9	6,8	631,3
1993	260,0	972,5	517,7	1 750,2	290,4	35,7	20,6	346,7
1994	877,4	9 259,6	772,8	10 909,8	306,1	122,2	10,1	438,4
1995	2 929,3	5 796,6	248,2	8 974,1	292,1	47,3	4,4	343,8
1996	2 423,9	4 118,2	118,3	6 660,4	326,4	22,4	2,4	351,2
1997	2 963,1	7 613,4	326,8	10 903,3	355,2	189,1	2,5	546,8
1998	1 095,8	6 825,3	373,6	8 294,7	800,4	486,8	22,9	1 310,1
1999	796,7	3 890,6	230,7	4 918,0	166,6	17,1	3,6	187,3
2000	2 423,2	3 194,8	57,8	5 675,8	321,7	563,8	14,5	900,0
2001	2 923,8	4 465,1	358,1	7 747,0	255,1	274,7	20,5	550,3

Lähde - Källa - Source: Suomen Gallup Elintarviketieto Oy - Gallup Food and Farm Facts

¹⁾ Marja- ja sienikaupan aluejako s. 47 - Bär- och svamphandelns områdesindelning s. 47 - Division into regions shown on page 47

4.5. Luonnonmukainen maataloustuotanto

Tässä luvussa esitetyt tilastot perustuvat pääosin Kasvintuotannon tarkastuskeskuksen (KTTK) vuodesta 1994 lähtien ylläpitämään luonnonmukaisen maataloustuotannon valvontajärjestelmään (luomurekisteri). Tiedot tätä aikaisemmilta vuosilta ovat Luonnonmukaisen viljelyn Liitto ry:n tilastoista. Vuonna 2001 valvotun luomutuotannon piiriin kuului 4 983 tilaa, joista 4 644 oli maatiloja (ks. maatilalan määritelmä). Luomuhyväksytyin peltoalan määrä vuonna 2001 oli 120 438 hehtaaria.

Taulussa 4.5.1. on esitetty tietoja luonnonmukaisen tuotannon valvontajärjestelmän piiriin kuuluvien tilojen lukumäärästä ja keskimääräisestä tilakoosta.

4.5. Ekologisk jordbruksproduktion

De statistiska uppgifterna i detta kapitel är huvudsakligen baserade på kontrollsystemet för ekologisk produktion (registret över ekologisk produktion), som sedan år 1994 upprätthålls av Kontrollcentralen för växtproduktion (KTTK). Uppgifterna för åren före detta härstammar från statistik uppgjord av förbundet för ekologisk produktion (Luonnonmukaisen viljelyn Liitto r.y). År 2001 tillhörde 4 983 gårdar systemet för kontrollerad ekologisk produktion, av vilka 4 644 var lantbrukslägenheter (se definition av lantbrukslägenhet). År 2001 uppgick den ekogodkända åkerarealen till 120 438 ha.

I tabell 4.5.1 ingår uppgifter om antalet lägenheter som omfattas av kontrollsystemet för ekologisk

4.5. Organic farming

The bulk of the statistics presented in this chapter were collected from the organic farms register that the Plant Production Inspection Centre has maintained since 1994. Data from previous years were obtained from the statistics of the Union for Organic Farming. In 2001, 4 983 agricultural holdings were covered by the organic farm inspection system. 4 644 of them were farms (see the definition of a farm). In the same year, the certified organic arable area totalled 120 438 hectares.

Table 4.5.1. gives figures for the number of farms covered by the organic farming inspection system

Luonnonmukaisesti viljellyn tuotantoalan määrää käsitellään taulussa 4.5.2. Taulussa 4.5.3. on tietoja luonnonmukaisen maataloustuotannon valvontaan kuuluvien tilojen peltonkäytöstä kasvilajeittain.

Maatalouden kannattavuutta käsittelevässä luvussa (9.2.) on esitetty MTT Taloustutkimuksen (MTTL) laskemia luomutuotantoa harjoittavien kirjanpilotilojen liikelukuksia (taulu 9.2.5.).

Tietoja luomuviljelyn kehityksestä EU-maissa sekä eräissä muissa Euroopan maissa esitetään luvussa 11 (taulut 11.14. ja 11.15.).

produktion samt om lägenheternas genomsnittliga storlek. Storleken av den ekologiskt odlade arealen framgår av tabell 4.5.2. I tabell 4.5.3 finns uppgifter om åkeranvändningen enligt växtart på lägenheter som omfattas av systemet för ekologisk jordbruksproduktion.

I kapitlet om jordbrukets lönsamhet (9.2.) finns MTT Ekonomisk forsknings (MTTL) beräkningar för avkastningen för bokförande gårdar med ekologisk produktion (tabell 9.2.5.).

Uppgifter om den ekologiska odlingens utveckling i EU-länderna samt i vissa andra europeiska länder finns i kapitel 11 (tabell 11.14 och 11.15).

and the average size of farms, Table 4.5.2. for the organic production area, and Table 4.5.3. for the use, by crop, of arable land covered by the above inspection system.

The section on agricultural profitability (9.2) includes the calculations of MTT Economic Research (MTTL) for the financial results of bookkeeping farms engaging in organic production (Table 9.2.5).

Data on trends in organic farming in the European Union and certain other European countries are presented in Section 11 (Tables 11.14 and 11.15).

4.5.1. Luonnonmukaisen tuotannon valvontajärjestelmään kuuluvien tilojen määrä, 1990 - 2001¹⁾ (kpl)
Antalet lägenheter som omfattas av kontrollsystemet för ekologisk jordbruksproduktion, 1990 - 2001¹⁾ (st)
Number of farms covered by organic farming inspection system, 1990 - 2001¹⁾

Työvoima- ja elinkeinokeskus Arbetskrafts- och näringscentral Employment and Economic Development Centre	Tiloja, kpl Lägenheter, st Farms, number	Tilakoko, ha/tila Lägenhetsstorlek, ha/lägenhet Farm size, halfarm	Osuus kaikista tiloista³⁾ Andel av de alla lägenheter³⁾ As percentage of all farms³⁾ %
2001			
Uudenmaan	416	32,8	8,5
Varsinais-Suomen	419	34,3	5,0
Satakunnan	238	32,6	4,3
Hämeen	224	31,2	4,0
Pirkanmaan	467	30,9	8,8
Kaakkois-Suomen	283	34,1	5,8
Etelä-Savon	305	17,6	7,9
Pohjois-Savon	379	27,9	7,0
Pohjois-Karjalan	303	28,3	9,1
Keski-Suomen	249	21,9	6,2
Etelä-Pohjanmaan	352	28,7	4,0
Pohjanmaan	559	27,6	7,8
Pohjois-Pohjanmaan	505	35,5	8,0
Kainuun	104	34,2	8,0
Lapin	91	28,8	4,3
Ahvenanmaa	89	15,7	12,9
Koko maa - Hela landet - Whole country	4 983	29,7	6,4
1990 ¹⁾	671	13,2 ²⁾	0,5
1991 ¹⁾	950	14,4 ²⁾	0,8
1992 ¹⁾	1 305	16,0 ²⁾	1,1
1993 ¹⁾	1 599	16,5 ²⁾	1,4
1994	1 818	17,2 ²⁾	1,6
1995	2 793	19,7	2,8
1996	4 452	23,8	4,7
1997	4 381	24,0	4,9
1998	4 975	25,4	5,6
1999	5 197	26,3	5,9
2000	5 225	28,2	6,5
2001	4 983	29,7	6,4

Lähde: Kasvintuotannon tarkastuskeskus
 Källa: Kontrollcentralen för växtproduktion
 Source: Plant Production Inspection Centre

- ¹⁾ Vuosien 1990 - 1993 tiedot Luonnonmukaisen Viljelyn Liitto ry:n tilastoista - Uppgifter för åren 1990 - 1993 ur statistiken uppgjord av Förbundet för Ekologisk Odling rf. - *Data for 1990 - 1993 from statistics of Union for Organic Farming*
²⁾ Laskettu luomusiirtymävaihetekisopimustilojen tiedoista - Beräknat på basis av uppgifterna i avtal om omläggning till ekologisk produktion - *Calculated from data on contract farms receiving in-conversion aid*
³⁾ Aktiivitalat - De aktiva lägenheterna - *Active farms*

4.5.2. Luonnonmukaisesti viljelty tuotantoala, 1990 - 2001¹⁾ (ha)
Ekologiskt odlad produktionsareal, 1990 - 2001¹⁾ (ha)
Organic production area, 1990 - 2001¹⁾ (ha)

Työvoima- ja elinkeino- keskus Arbetskrafts- och näringscentral Employment and Economic Development Centre	Luomu- hyväksytty ala²⁾ Eko- godkänd areal²⁾ Certified organic area²⁾	Siirtymä- vaiheala³⁾ Omläggnings- skedesareal³⁾ In-conversion area³⁾	Luonnonmukai- sesti viljelty ala yhteensä⁴⁾ Ekoodlingsareal inalles⁴⁾ Total organically farmed area⁴⁾	Osuus kokonais- peltoalasta Andel av hela åker- arealen As % of total arable area
2001	ha	ha	ha	%
Uudenmaan	11 999	1 655	13 640	7,3
Varsinais-Suomen	12 929	1 458	14 380	4,9
Satakunnan	6 333	1 433	7 762	5,0
Hämeen	5 791	1 210	6 999	3,7
Pirkanmaan	12 410	2 018	14 428	9,7
Kaakkois-Suomen	7 945	1 716	9 660	7,0
Etelä-Savon	4 155	1 215	5 370	7,3
Pohjois-Savon	8 182	2 395	10 577	7,6
Pohjois-Karjalan	5 919	2 652	8 572	10,3
Keski-Suomen	3 976	1 478	5 454	5,9
Etelä-Pohjanmaan	8 133	1 959	10 092	4,3
Pohjanmaan	12 144	3 305	15 449	8,1
Pohjois-Pohjanmaan	14 766	3 182	17 949	8,9
Kainuun	2 879	681	3 560	12,2
Lapin	1 954	669	2 623	6,3
Ahvenanmaa	922	478	1 400	7,4
Koko maa - Hela landet	120 438	27 505	147 943	6,6
<i>Whole country</i>				
1990 ¹⁾	2 291	4 435	6 726	0,3
1991 ¹⁾	3 500	9 781	13 281	0,6
1992 ¹⁾	8 846	7 069	15 915	0,8
1993 ¹⁾	13 145	7 008	20 153	0,9
1994	19 351	6 481	25 832	1,2
1995	23 139	21 557	44 696	2,1
1996	27 251	57 338	84 589	3,9
1997	42 748	59 595	102 343	4,7
1998	83 835	42 340	126 175	5,8
1999	100 084	36 581	136 665	6,2
2000	117 235	30 188	147 423	6,7
2001	120 438	27 505	147 943	6,6

Lähde: Kasvintuotannon tarkastuskeskus
 Källa: Kontrollcentralen för växtproduktion
 Source: Plant Production Inspection Centre

- ¹⁾ Vuosien 1990 - 1993 tiedot Luonnonmukaisen Viljelyn Liitto ry:n tilastoista - Uppgifter för åren 1990 - 1993 ur statistiken uppgjord av Förbundet för Ekologisk Odling rf. - *Data for 1990 - 1993 from statistics of Union for Organic Farming*
- ²⁾ Luomuhyväksytty ala = tuotantoala, jonka satoa voidaan markkinoida luomutuotantoon viittaavien merkinöin - Ekogodkänd areal = produktionsareal från vilken skörden kan marknadsföras med märkningar som tyder på ekologisk produktion - *Certified organic area = area whose crop can be marketed as organically produced*
- ³⁾ Luomutuotantoon siirtymässä oleva ala - En areal som läggs om till ekologisk produktion - *An area being converted to organic production*
- ⁴⁾ Luomuviljelty ala = luomuhyväksytty ala + siirtymävaiheala; ks myös s.12 - 13 - Ekoodlingsareal = ekogodkänd areal + omläggningsskedesareal; se också s. 14 - 15 - *Organically farmed area = certified organic area + in-conversion area, see also pp. 16 - 18*

4.5.3. Luonnonmukaisen maataloustuotannon valvontaan kuuluvien tilojen pellonkäyttö, 1995 - 2001 (ha)
Åkeranvändning på lägenheter som omfattas av kontrollsystemet för ekologisk jordbruksproduktion, 1995 - 2001 (ha)
Use of arable land on farms covered by organic farming inspection system, 1995 - 2001 (ha)

	1995 ¹⁾	1996 ¹⁾	1997	1998	1999	2000	2001
Vehnä - Vete - <i>Wheat</i>	724	823	1 410	2 826	4 207	4 926	5 279
Ruis - Råg - <i>Rye</i>	1 616	2 917	4 158	8 864	4 660	11 365	7 847
Ohra - Korn - <i>Barley</i>	2 118	2 279	3 453	5 308	6 422	7 358	6 176
Kaura - Havre - <i>Oats</i>	2 447	3 021	5 275	10 359	16 822	16 869	21 009
Seosvilja - Blandsäd - <i>Mixed grain</i>							
- Korsivilja - Stråsäd - <i>Cereals</i>	302	341	812	1 133	1 499	1 704	1 785
- Palkokasvi+korsivilja - Baljväxt+stråsäd - <i>Legumes+cereals</i>	927	1 241	1 774	2 796	2 864	2 955	3 447
Tattari - Bovete - <i>Buckwheat</i>	23	36	47	131	153	148	103
Herne - Ärtor - <i>Peas</i>	121	161	648	1 583	2 858	2 085	1 988
Peruna - Potatis - <i>Potatoes</i>	423	464	568	608	712	790	664
Rypsi - Ryps - <i>Turnip rape</i>	64	144	533	1 132	2 059	2 165	3 031
Kumina - Kummin - <i>Caraway</i>	9	2	3	11	7	26	67
Pellava - Lin - <i>Flax</i>	22	161	431	636	1 021	602	595
Avomaavihannekset yhteensä - Frilandsgrönsaker sammanlagt - <i>Vegetables grown in the open, total</i>	197	217	315	352	463	419	340
Porkkana - Morot - <i>Carrot</i>	51	61	72	68	85	82	64
Nauris - Rova - <i>Turnip</i>	29	13	24	19	32	14	14
Sipulit - Lök - <i>Onion</i>	23	48	53	89	131	128	83
Kaalit - Kål - <i>Brassicas</i>	24	32	42	39	44	39	37
Tarhaherne - Trädgårdsärt - <i>Garden pea</i>	..	1	12	21	34	55	46
Lanttu - Kålrot - <i>Swede</i>	5	11	22	17	27	21	21
Valkosipuli - Vitlök - <i>Garlic</i>	6	9	9	12	12	9	9
Punajuurikas - Rödbeta - <i>Red beet</i>	4	10	13	15	20	19	17
Muut vihannekset - Övriga grönsaker - <i>Other vegetables</i>	55	32	68	72	78	52	49
Kasvihuonevihannekset, yhteensä - Växthusgrönsaker, sammanlagt - <i>Vegetables grown in greenhouses, total</i>	2	4	5	5	7	7	9
Lehtiyrtit, yhteensä - Bladörter sammanlagt - <i>Green herbs, total</i>	17	26	21	27	23	28	31
Marjat ja hedelmät yhteensä - Bär och frukter sammanlagt - <i>Berries and fruits, total</i>	256	299	415	501	567	662	707
Mansikka - Jordgubbe - <i>Strawberry</i>	143	151	208	232	256	279	267
Herukat - Vinbär - <i>Currants</i>	73	114	143	197	210	274	297
Omena - Äpplen - <i>Apples</i>	7	8	13	18	22	27	29
Vadelma - Hallon - <i>Raspberry</i>	9	13	16	20	25	27	30
Muut marjat ja hedelmät - Övriga bär och frukter - <i>Other berries and fruits</i>	24	13	35	34	54	55	84
Nurmikasvit - Vallväxter - <i>Cultivated grass</i>	11 431	12 460	18 034	33 800	39 751	49 055	48 096
Kesanto, viherkesanto - Träda, grönträdä - <i>Fallow, green fallow</i>	2 022	2 187	4 174	11 128	13 853	13 895	17 336
Muut kasvit - Övriga växter - <i>Other crops</i>	100	185	672	2 636	2 133	2 176	1 928
Luomuhyväksytty ala yhteensä²⁾ - Ekogodkänd areal inalles²⁾ - <i>Total certified organic area²⁾</i>	22 821	26 968	42 748	83 836	100 081	117 235	120 438

Lähde: Kasvintuotannon tarkastuskeskus
 Källa: Kontrollcentralen för växtproduktion
 Source: Plant Production Inspection Centre

- ¹⁾ Tuotantoaloista puuttuvat Ahvenanmaan maakunnan tiedot - I produktionsarealerna saknas landskapet Ålands uppgifter - *Data on Ahvenanmaa production areas not available*
²⁾ Luomuhyväksytty ala = tuotantoala, jonka sataoa voidaan markkinoida luomutuotantoon viittaavin merkinnöin - Ekogodkänd areal = produktionsareal från vilken skörden kan marknadsföras med märkningar som tyder på ekologisk produktion - *Certified organic area = area whose crop can be marketed as organically produced*

5. MAATILATALOUDEN TUOTTEITA JALOSTAVA TEOLLISUUS

Taulussa 5.1. on keskeisiä tietoja maatilatalouden tuotteita jalostavasta teollisuudesta. Taulun 5.1. kohdalla vertaa myös lukujen 4.2. ja 4.3. tauluja, joissa on esitetty tietoja alkutuotannosta vastaavilta aloilta.

Taulu perustuu vuoteen 1994 saakka Tilastokeskuksen teollisuuden toimipaikkakohtaiseen vuositilastoon, joka vuodesta 1995 lähtien on korvattu Euroopan unionin yritystilastointia koskevan lain-

säädännön huomioon ottavalla teollisuuden rakennetilastolla. Toimipaikoilta kerätyt tiedot ovat säilyneet pääosin ennallaan. Kyselylomakkeeseen tehdyt uudistukset ovat kuitenkin vaikuttaneet jonkin verran tietojen vertailukelpoisuuteen.

Toimialaluokitus (TOL) perustuu Yhdistyneiden Kansakuntien toimialastandardiin, ISIC:iin (International Standard Industrial Classification of all Economic Activities).

5. FÖRÄDLINGSINDUSTRI FÖR GÅRDSBRUKETS PRODUKTER

I tabellen 5.1. presenteras centrala uppgifter om den industrigren som förädlar gårdsbrukets produkter. Jämför också tabellen 5.1. med tabellen i kapitlen 4.2. och 4.3., som omfattar uppgifter från motsvarande områden inom primärproduktionen.

Tabellen grundar sig fram till år 1994 på Statistikcentralens industriårsstatistik enligt arbetsställen. Denna statistik har 1995 ersatts med industristrukturstatistik som beaktar Europeiska unionens lag-

stiftning om företagsstatistik. Uppgifter som samlats från arbetsställen har bibehållits till största delen oförändrade. Ändringarna i frågeformuläret har dock i någon mån inverkat på uppgifternas jämförbarhet.

Näringsgrensindelningen (NI) grundar sig på Förenta Nationernas näringsgrensstandard, ISIC (International Standard Industrial Classification of all Economic Activities).

5. PROCESSING INDUSTRY FOR FARM PRODUCTS

Table 5.1. contains the essential data on the processing industry for farm products. Table 5.1. should be compared with tables of Sections 4.2. and 4.3., where figures are presented for the corresponding areas of primary production.

In the table, the data until 1994 are based on the annual industrial statistics by establishment of Statistics Finland. In 1995 these were replaced by statistics on the structure of industry, which take EU

legislation on statistics on enterprises into account. The data on establishments are for the most part as before, although changes to the questionnaire have affected the comparability of data to some extent.

The International Standard Industrial Classification of all Economic Activities (ISIC) compiled by the United Nations is used as the basis for the classification.

5.1. Maatilatalouden tuotteita jalostavan teollisuuden työpaikat, valmistuneiden tuotteiden ja raaka-aineiden arvo, 1991 - 2000

Arbetsplatser inom industrigrenar som förädlar gårdsbrukets produkter, värdet av tillverkade produkter och råvaror, 1991 - 2000

Working places in processing industry for farm products, values of manufactured products and consumed raw materials, 1991 - 2000

Maidonjalostus¹⁾ - Mjölkförädling¹⁾ - Manufacture of dairy products¹⁾

Vuosi År Year	Toimipaikat Arbetsställen Establishments Kpl - St - Number	Omistajat Ägare Owners	Henkilökunta Personalen Personnel	Valmistuneiden tuotteiden arvo Värdet av tillverkade produkter Value of manufactured products 1000 e - 1000 EUR	Käytettyjen raaka- aineiden arvo Värdet av råvarorna Value of consumed raw materials 1000 e - 1000 EUR
1991	91	6	7 898	2 060 875	1 483 333
1992	84	5	6 972	1 964 189	1 410 959
1993	76	4	5 805	1 895 456	1 339 865
1994	75	4	5 498	1 899 287	1 335 876
1995 ²⁾	114	12	6 614	1 882 798	1 258 863
1996 ²⁾	109	11	5 735	1 897 214	1 280 503
1997 ²⁾	100	13	5 784	1 702 186	1 165 198
1998 ²⁾	94	12	5 805	1 598 567	1 135 757
1999 ²⁾	91	4	5 565	1 679 952	1 145 839
2000 ²⁾	88	3	4 976	1 673 390	1 151 393

Teurastus ja lihanjalostus³⁾ - Slakt och köttförädling³⁾ - Slaughtering, preparing and preserving meat³⁾

1991	137	39	13 801	2 517 249	1 775 617
1992	123	40	12 584	2 331 598	1 670 437
1993	114	34	11 307	2 256 846	1 620 770
1994	108	27	10 539	2 171 866	1 536 182
1995 ²⁾	220	70	10 779	1 925 757	1 270 471
1996 ²⁾	236	94	10 962	2 066 957	1 352 934
1997 ²⁾	230	103	11 376	2 083 667	1 347 275
1998 ²⁾	246	56	11 496	1 986 036	1 302 393
1999 ²⁾	241	55	11 148	2 117 478	1 330 542
2000 ²⁾	240	64	11 005	2 100 290	1 274 297

Öljiyjen ja rasvojen valmistus⁴⁾ - Olje och fett tillverkning⁴⁾ - Manufacture of vegetable and animal oils and fats⁴⁾

1991	12	-	650	226 642	110 412
1992	10	1	805	247 026	131 316
1993	5	-	836	262 915	138 853
1994	5	---	---	---	---
1995 ²⁾	16	6	929	237 519	143 628
1996 ²⁾	16	10	841	252 562	154 921
1997 ²⁾	17	5	576	222 833	154 211
1998 ²⁾	15	3	576	193 814	134 033
1999 ²⁾	16	3	573	176 788	133 383
2000 ²⁾	18	1	579	162 138	96 097

¹⁾ TOL:n mukaan kohta 112, vuodesta 1995 kohta 155 - Enligt NI punkt 112 fr.o.m. 1995 punkt 155 - According to SIC number 112, since 1995 number 155

²⁾ Tilasto on uudistettu vuonna 1995, joten tiedot eivät ole täysin vertailukelpoisia aikaisemmin julkaistuihin lukuihin nähden - Statistiken har förnyats fr.o.m. 1995, varför uppgifterna inte är helt jämförbara med tidigare publicerade uppgifter - The statistics were revised 1995, so the data is not fully comparable with figures published earlier

³⁾ TOL:n mukaan kohta 1111, 1112, vuodesta 1995 kohta 151 - Enligt NI punkt 1111, 1112, fr.o.m. 1995 punkt 151 - According to SIC number 1111, 1112, since 1995 number 151

⁴⁾ TOL:n mukaan kohta 1115, 1116, vuodesta 1995 kohta 154 - Enligt NI punkt 1115, 1116, fr.o.m. 1995 punkt 154 - According to SIC number 1115, 1116, since 1995 154

5.1. Jatk. - Forts. - Cont.

Myllytuotteiden valmistus¹⁾ - Tillverkning av kvarnprodukter¹⁾ - Manufacture of grain mill products¹⁾

Vuosi År Year	Toimipaikat Arbetsställen Establishments	Omistajat Ägare Owners	Henkilökunta Personalen Personnel	Valmistuneiden tuotteiden arvo Värdet av tillverkade produkter Value of manufactured products 1000 e - 1000 EUR	Käytettyjen raaka- aineiden arvo Värdet av råvarorna Value of consumed raw materials 1000 e - 1000 EUR
	kpl - st - number				
1991	17	-	714	220 545	167 699
1992	14	-	556	218 102	158 522
1993	12	-	492	219 016	166 400
1994	13	-	485	203 656	165 113
1995 ²⁾	93	21	570	151 684	86 554
1996 ²⁾	93	25	513	158 061	101 996
1997 ²⁾	87	11	512	157 811	88 517
1998 ²⁾	92	10	569	143 944	85 394
1999 ²⁾	85	10	488	132 340	75 241
2000 ²⁾	82	11	456	133 397	84 288

Sokerin valmistus³⁾ - Sockertillverkning³⁾ - Manufacture of sugar factories and refineries³⁾

1991	5	-	811	227 641	162 763
1992	4	-	805	246 191	183 058
1993	4	-	759	263 607	183 894
1994	4	-	726	240 337	179 927
1995 ²⁾	9	-	741	265 102	152 305
1996 ²⁾	9	-	665	272 723	172 289
1997 ²⁾	9	-	579	284 114	211 634
1998 ²⁾	9	-	555	290 604	209 278
1999 ²⁾	5	-	266	244 791	192 672
2000 ²⁾	5	-	374	225 727	143 927

Tärkkelyksen valmistus⁴⁾ - Tillverkning av stärkelse⁴⁾ - Manufacture of starch⁴⁾

1991	8	-	610	75 806	43 670
1992	8	-	756	148 781	76 229
1993	7	-	510	114 143	66 084
1994	8	-	545	118 632	74 242
1995 ²⁾	8	-	314	109 441	76 926
1996 ²⁾	9	-	307	126 204	84 599
1997 ²⁾	9	-	290	137 428	92 277
1998 ²⁾	9	-	251	112 672	73 249
1999 ²⁾	9	-	232	123 637	82 459
2000 ²⁾	8	1	238	160 331	106 798

¹⁾ TOL:n mukaan kohta 113, vuodesta 1995 kohta 1561 - Enligt NI punkt 113, fr.o.m. 1995 punkt 1561 - According to SIC number 113, since 1995 number 1561

²⁾ Tilasto on uudistettu vuonna 1995, joten tiedot eivät ole täysin vertailukelpoisia aikaisemmin julkaistuihin lukuihin nähden - Statistiken har förnyats fr.o.m. 1995, varför uppgifterna inte är helt jämförbara med tidigare publicerade uppgifter - The statistics were revised 1995, so the data is not fully comparable with figures published earlier

³⁾ TOL:n mukaan kohta 1151-2, vuodesta 1995 kohta 1583 - Enligt NI punkt 1151-2, fr.o.m. 1995 punkt 1583 - According to SIC number 1151-2, since 1995 number 1583

⁴⁾ TOL:n mukaan kohta 118, vuodesta 1995 kohta 1562 - Enligt NI punkt 118, fr.o.m. 1995 punkt 1562 - According to SIC number 118, since 1995 number 1562

5.1. Jatk. - Forts. - Cont.

Rehujen valmistus¹⁾ - Fodertillverkning¹⁾ - Manufacture of prepared animal feeds¹⁾

Vuosi År Year	Toimipaikat Arbetsställen Establishments	Omistajat Ägare Owners	Henkilökunta Personalen Personnel	Valmistuneiden tuotteiden arvo Värdet av tillverkade produkter Value of manufactured products 1000 e - 1000 EUR	Käytettyjen raaka- aineiden arvo Värdet av råvarorna Value of consumed raw materials 1000 e - 1000 EUR
	kpl - st - number				
1991	42	8	1 299	480 066	355 620
1992	38	8	1 212	448 125	331 491
1993	38	8	1 068	462 552	325 466
1994	40	6	1 128	490 548	323 114
1995 ²⁾	93	22	1 288	461 313	307 413
1996 ²⁾	93	18	1 405	462 539	308 388
1997 ²⁾	93	21	1 456	491 936	349 079
1998 ²⁾	94	6	1 455	445 502	331 109
1999 ²⁾	88	9	1 280	438 532	289 700
2000 ²⁾	88	7	989	420 959	274 915

Kalatuotteiden valmistus³⁾ - Framställning av fiskprodukter³⁾ - Canning and preserving of fish³⁾

1991	23	8	459	39 975	22 403
1992	21	6	406	40 786	23 700
1993	23	7	406	52 508	31 924
1994	22	6	397	53 399	33 360
1995 ²⁾	149	65	576	78 100	50 293
1996 ²⁾	156	85	582	73 358	43 691
1997 ²⁾	166	69	529	73 959	47 220
1998 ²⁾	172	58	648	24 631	57 770
1999 ²⁾	152	42	619	70 838	54 883
2000 ²⁾	160	53	587	81 782	44 988

¹⁾ TOL:n mukaan kohta 119, vuodesta 1995 kohta 157 - Enligt NI punkt 119, fr.o.m. 1995 punkt 157 - According to SIC number 119, since 1995 number 157

²⁾ Tilasto on uudistettu vuonna 1995, joten tiedot eivät ole täysin vertailukelpoisia aikaisemmin julkaistuihin lukuihin nähden - Statistiken har förnyats fr.o.m. 1995, varför uppgifterna inte är helt jämförbara med tidigare publicerade uppgifter - The statistics were revised 1995, so the data is not fully comparable with figures published earlier

³⁾ TOL:n mukaan kohta 1114, vuodesta 1995 kohta 152 - Enligt NI punkt 1114, fr.o.m. 1995 punkt 152 - According to SIC number 1114, since 1995 number 152

Lähde: Tilastokeskus: Yritysten rakenteet: teollisuus
Källa: Statistikcentralen: Företagsstrukturer: industri
Source: Statistics Finland: Business Structures: industry

6. MAATILATALOUDEN PALKAT JA HINNAT

6.1. Palkat

Maataloustyöntekijöiden palkkatilastot perustuvat Maaseudun Työnantajaliiton jäsenyrityksiltään keräämiin työntekijäkohtaisiin tietoihin. Tiedot kerätään kaksi kertaa vuodessa, touko- ja marraskuussa. MTL:n tiedustelun piiriin kuuluvat kaikki täysin työkykyiset 15 vuotta täyttäneet työntekijät, jotka ovat työsopimuslain tarkoittamassa työsuhteessa yritykseen ja ovat olleet yrityksen palveluksessa koko kyselykauden tai osan siitä. Myös osa-aika- ja kausityöntekijät kuuluvat tilastoon. Sen sijaan tilastossa eivät ole mukana perheenjäsenet, toimihenkilöt ja harjoittelijat.

Taulukot 6.1.2. ja 6.1.3. perustuvat Tilastokeskuksen julkaisemiin tilastoihin. Mukana ovat kaikki atk-palkanlaskentaa käyttävien metsäalan työnantajien 18 - 65 -vuotiaat metsäalan työehtosopimuksen piiriin kuuluvat työntekijät.

Tuntipalkalla työskentelevien metsätyöntekijöiden tuntikeskiansioihin taulussa 6.1.3. ei sisälly yli-, lisä- ja hätätyöajalta maksettuja palkkoja.

Tilastokeskus julkaisee tilastoja maatalous- ja metsätyöntekijöiden palkoista Palkat -tilastotiedotussarjassa. Tietoja metsätyöntekijäin ansioista julkaistaan myös Metsäntutkimuslaitoksen Metsätilastollisessa vuosikirjassa.

Palkansaaajien ansiotasoindeksin (taulu 6.1.4.) ansiokäsite on säännöllisen työajan ansio, ilman sunnuntai- ja ylityökorotuksia. Ansiotasoindeksin painorakenne perustuu palkkasummatietoihin vuodelta 1990.

6. GÅRDSBRUKETS LÖNER OCH PRISER

6.1. Löner

Lantarbetarnas lönestatistik är baserad på de uppgifter om arbetstagarna som Landsbygdens Arbetsgivareförbund samlar in av sina medlemsföretag. Uppgifterna samlas in två gånger per år, i maj och i november. LAF:s förfrågan gäller alla arbetstagare som är fullt arbetsföra och har fyllt 15 år. Samt står i arbetsförhållande till företaget enligt lagen om arbetsavtal och har varit i företags tjänst under hela enkätperioden eller en del av denna. Också deltidsanställda och säsongarbetstagare omfattas av statistiken. Medlemmar av den egna familjen beaktas således inte, inte heller funktionärer och praktikanter.

Tabellerna 6.1.2. och 6.1.3. grundar sig på statistik, som Statistikcentralen har publicerat. Statistiken omfattar alla 18 - 65 åriga arbetstagare som är anställda inom ramen för skogsbranschen

kollektivavtal och vars arbetsgivare använder adb i löneräkningen.

I den genomsnittliga timförtjänsten för skogsarbetare med timlön (tabell 6.1.3.) ingår inte löner utbetalade för övertids, tillägs- och katastrof-arbeten.

Statistikcentralen publicerar statistik över lantbruks- och skogsarbetarnas löner i Löner -statistikrapportserien. Uppgifter om skogsarbetarnas inkomster publiceras också i Skogsforskningsinstitutets Skogsstatistiska årsbok.

Förtjänstbegreppet löntagarnas förtjänstnivåindex (tabell 6.1.4.) innefattar inkomst från tidsmässigt regelbundet arbete exkluderande söndags- och övertidssättningar. Förtjänstindexets viktstruktur grundar sig på lönedata från år 1990.

6. FARM WAGES AND PRICES

6.1. Wages

The agricultural workers' wage statistics are based on worker-specific data that the Federation of Agricultural Employers collects from its member enterprises twice a year, in May and November. The Federation's inquiry comprises all workers 15 years of age or more with full working capacity, who are engaged in employment with the enterprise as referred to in the Employment Contract Act and have worked for the enterprise for the whole inquiry period or part of it. Part-time and seasonal workers are included in the statistics. Family members, salaried employees and trainees, however, are not included.

Tables 6.1.2. and 6.1.3. are based on statistics published by Statistics Finland. Statistics now contain all the workers between the ages of 18 and 65 who come under the Collective Agreement on Forestry and whose employers use ADP in the calculation of wages.

The average earnings of forest workers with hourly wages in Table 6.1.3. do not include wages paid for overtime, extra time and emergency time, and are not, therefore, directly comparable with the average hourly earnings of wage earners in agriculture.

*Statistics Finland publishes statistics on the wages of workers in agriculture and forestry in the **Wages and Salaries Series**. Figures on the earnings of forest workers also appear in the **Yearbook of Forest Statistics** published by the Finnish Forest Research Institute.*

The definition of earnings used in calculating the wage and salary index (Table 6.1.4.) is the earnings for a regular work period, without Sunday or overtime bonuses. The weighting structure of the wage and salary index is based on the wages and salary data from 1990.

**6.1.1. Maataloustyöntekijöiden¹⁾ kokonaistuntiansiot²⁾ sukupuolen ja työn laadun mukaan, 2000 ja 2001³⁾ (euroa)
Lantbruksarbetarnas¹⁾ totaltimförtjänster²⁾ enligt kön och arbetets art, 2000 och 2001³⁾ (euro)
Total hourly earnings²⁾ of wage earners¹⁾ in agriculture according to sex and type of work, 2000 and 2001³⁾ (EUR)**

Sukupuoli ja työn laatu Kön och arbetets art Sex and type of work	2000 Toukokuu - Maj - May		2000 Marraskuu - November - November		2001 Marraskuu - November - November	
	Luku- määrä Antal Number	Kokonais- tuntiansio Totaltim- förtjänst Total hourly earnings	Luku- määrä Antal Number	Kokonais- tuntiansio Totaltim- förtjänst Total hourly earnings	Luku- määrä Antal Number	Kokonais- tuntiansio Totaltim- förtjänst Total hourly earnings
Miehet - Män - Men	304	7,63	292	7,61	242	8,24
Yleiset työt Allmänna arbeten General work	247	7,63	236	7,60	189	8,24
Kotieläinten hoitotyöt Arbeten inom husdjursskötseln Livestock raising	57	7,63	56	7,64	53	8,26
Naiset - Kvinnor - Women	135	6,77	121	7,28	106	7,55
Yleiset työt Allmänna arbeten General work	96	6,32	72	6,87	59	7,30
Kotieläinten hoitotyöt Arbeten inom husdjursskötseln Livestock raising	39	7,89	49	7,88	47	7,86

Lähde: Tilastokeskus: Maataloustyöntekijöiden palkkatilasto
Källa: Statistikcentralen: Statistiken över lantbruksarbetarnas löner
Source: Statistics Finland: Wage and salary statistics of wage earners in agriculture

¹⁾ Koskee vain vierasta työvoimaa yksityisillä tiloilla - Berör bara främmande arbetskraft på privata gårdar - Figures refer only to hired labour force on private farms

²⁾ Sisältää säännöllisen työntekijän tuntiansion lisäksi sunnuntai- ja ylityöpalkan korotusosat sekä työaikaan liittyvät ja muut lisät - Inkluderar utöver förtjänsten för ordinarie arbetstid även förhöjningsdelarna för söndags- och övertidslön samt tilläg i anslutning till arbetstiden och övriga separata tilläg - Includes the hourly wages for regular working time, the supplementary parts of Sunday and overtime wages, and working-time-related and other supplements

³⁾ Toukokuun tietoja ei ole saatavissa vuodelta 2001 - Uppgifter gällande maj finns inte tillgängliga för år 2001 - No data is available for May, 2001

6.1.2. Metsätyöntekijöiden päiväkeskiansiot¹⁾ puutavaran valmistuksessa ja metsänhoitoissa vuosineljänneksittäin, 1990 - 2001 (euroa)
Skogsarbetares genomsnittliga dagsförtjänst¹⁾ i virkesproduktion och skogsvårdsarbete kvartalsvis, 1990 - 2001 (euro)
Average daily earnings¹⁾ of lumbermen and forestry workers, quarterly 1990 - 2001 (EUR)

Vuosi År Year	Puutavaran valmistus moottorisahalla ²⁾ Trävarutillverkning med motorsåg ²⁾ Motor-manual timber preparation ²⁾		Metsänhoitotyöt ³⁾ Skogsvårdsarbete ³⁾ Silvicultural works ³⁾	
	Vuosineljännes - Kvartal - Quarter II IV		Vuosineljännes - Kvartal - Quarter II IV	
1990	68,66	67,28	50,76	52,54
1991	73,01	71,35	52,75	51,62
1992	77,49	71,16	53,00	48,57
1993	80,58	78,25	56,21	54,20
1994	81,87	80,13	57,31	60,78
1995	86,73	87,47	62,92	62,45
1996	89,71	87,24	62,71	61,33
1997	94,38	88,09	62,79	63,90
1998	91,43	88,76	65,32	63,41
1999	91,82	88,61	66,00	64,89
2000	92,19	89,95	65,24	68,91
2001	94,41	93,38	72,17	66,77

Lähde: Tilastokeskus: Palkkatilastot
 Källa: Statistikcentralen: Lönestatistiken
 Source: Statistics Finland: Wage and salary statistics

- ¹⁾ Urakka-, palkkio- ja osaurakkainen työ - Ackords-, arvodes- och delackordsarbete - Piece rate, fee and partial piece rate
²⁾ Mukaanluettuna työvälineen osuus - Inkl. arbetsredskapsandelen - Including tool costs
³⁾ Ilman työvälineosuutta - Exkl. arbetsredskapsandelen - Excluding tool costs

6.1.3. Tuntipalkalla työskentelevien metsätyöntekijöiden¹⁾ tuntikeskiansio vuosineljänneksittäin, 1990 - 2001 (euroa)
Genomsnittlig timförtjänst för timavlönade skogsarbetare¹⁾ kvartalsvis, 1990 - 2001 (euro)
Average hourly earnings of forest workers¹⁾ on hourly wages quarterly, 1990 - 2001 (EUR)

Vuosi År Year	Vuosineljännes - Kvartal - Quarter			
	I	II	III	IV
1990	5,36	5,43	5,61	5,72
1991	5,92	5,88	6,18	6,12
1992	6,22	6,15	6,33	6,38
1993	6,41	6,14	6,36	6,44
1994	6,71	6,33	6,87	6,80
1995	6,97	6,77	6,94	7,09
1996	7,45	7,01	7,24	7,40
1997	7,35	7,01	7,22	7,36
1998	7,38	7,22	7,39	7,20
1999	7,81 ²⁾	7,42	7,52	7,59
2000	-	7,80	-	8,20
2001	-	7,96	-	7,99

Lähde: Tilastokeskus: Palkkatilastot
 Källa: Statistikcentralen: Lönestatistiken
 Source: Statistics Finland: Wage and salary statistics

- ¹⁾ Metsänhoito-, taimitarha-, metsäkone-, uitto- ja muissa töissä olleet - Arbetare i skogsvårds-, plantskole-, skogsmaskins- och i flottningsarbeten samt i övriga skogsarbeten - Workers in silvicultural work, workers in nurseries, workers who work with forest machines, log floaters and other forest workers
²⁾ Ei sisällä valtion tietoja - Inkl. inte uppgifter om statliga löner - Excl. data on earnings of forest workers employed by the state

6.1.4. Palkansääjien ansiotasoindeksit toimialoittain, 1995 - 2001
Löntagarnas förtjänstnivåindex enligt näringsgren, 1995 - 2001
Wage and salary indices by industrial sector, 1995 - 2001

1990 = 100

Toimiala Näringsgren <i>Industrial sector</i>	Vuosi - År - Year						
	1995	1996	1997	1998	1999	2000	2001
Maatalous - Jordbruk - <i>Agriculture</i>	113,7	117,7	120,2	124,3	126,7	130,7	137,7
Metsätalous - Skogsbruk - <i>Forestry</i>	124,3	127,7	129,1	131,5	134,5	139,7	144,5
Kaivostoiminta - Gruvor - <i>Mining and quarrying</i>	120,4	123,8	128,0	131,1	139,9	150,3	155,9
Teollisuus - Industri - <i>Manufacturing</i>	123,1	127,8	131,4	136,2	140,5	146,8	153,9
Energia- ja vesihuolto - Energi- och vattenförsörjning - <i>Energy and water supply</i>	120,7	124,3	127,7	132,3	135,6	141,6	149,4
Talonrakentaminen - Husbyggnadsverksamhet - <i>Building construction</i>	104,6	108,1	109,4	113,5	117,3	123,5	129,8
Maa- ja vesirakentaminen - Anläggningsverksamhet - <i>Civil engineering</i>	111,8	115,5	118,0	123,1	128,7	133,7	139,0
Tukku- ja vähittäiskauppa - Parti- och detaljhandel - <i>Wholesale and retail trade</i>	118,7	123,8	126,8	131,8	135,0	140,5	147,7
Majoitus ja ravitsemisen - Hotel och restaurang - <i>Hotels and restaurants</i>	115,0	117,8	119,2	124,7	128,9	133,0	138,4
Kuljetus - Samfärdsel - <i>Transport</i>	118,3	123,8	126,2	130,3	133,5	137,8	144,3
Tietoliikenne - Post- och telekommunikationer - <i>Communications</i>	114,8	121,6	125,1	129,3	134,3	141,1	146,9
Rahoitus - Finansiering - <i>Finance</i>	122,6	128,4	131,0	134,4	139,2	146,3	156,4
Vakuutus - Försäkring - <i>Insurance</i>	114,3	118,0	121,7	125,7	129,9	135,6	143,0
Julkinen hallinto - Offentlig förvaltning - <i>Public administration</i>	112,7	117,3	119,1	123,2	126,3	130,4	136,7
Koulutus ja tutkimus - Utbildning och forskning - <i>Education and research</i>	114,0	118,1	120,2	123,5	126,1	130,2	135,4
Terveyspalvelu - Hälsövård - <i>Health care services</i>	118,0	123,6	126,2	130,4	133,5	137,5	141,9
Sosiaalipalvelu - Socialvård - <i>Social welfare services</i>	118,8	124,1	126,6	131,7	134,7	138,8	143,6
Yhteensä - Sammanlagt - Total	116,6	121,2	123,8	128,1	131,6	136,8	143,0

Lähde: Tilastokeskus
 Källa: Statistikcentralen
 Source: Statistics Finland

6.2. Hinnat

Maidon tuottajahintoja koskeva taulu 6.2.1. perustuu Maa- ja metsätalousministeriön tietopalvelukeskuksen (TIKE) meijeritilastoihin (ks. luku 4.2.).

Lihan, kananmunien ja viljan hinnat tauluun 6.2.2. on saatu Maa- ja metsätalousministeriön tietopalvelukeskuksen (TIKE) tilastoista. Suomen Gallup Elintarviketieto Oy:lta saadaan ruokaperunan ja Kasvistieto Oy:ltä puutarhakasvien hinnat. Tiedot julkaistaan kuukausittain Tietokappajulkaisussa.

Tauluun 6.2.3. on poimittu joidenkin maataloustuotteiden vähittäishintoja. Tiedot perustuvat Tilastokeskuksen kuluttajahintatilastoon, jonka tietoja julkaistaan viisi kertaa vuodessa ilmestyvässä Tilastokeskuksen Hinta- ja palkkatiedotteessa.

Taulun 6.2.4. maatalouden hintaindeksit lasketaan kuukausittain Tilastokeskuksessa. Maatalouden hintaindeksit ovat kiinteäpainoisia Laspeyres-tyyppisiä indeksejä, jotka uudistetaan viiden vuoden välein. Tilastokeskus on muuttanut takautuvasti tuottajahintaindeksin ja tuotantopanosten hintaindeksin painorakennetta ja mittausmenetelmiä EU:n hintatilastojen mukaisesti. Hintaindekseissä on mukana on uusia tuote- ja hyödykeryhmiä. Maatalouden hintaindeksit julkaistaan Maa- ja metsätalousministeriön tietopalvelukeskuksen Tietokappassa, Tilastokeskuksen tilastokatsauksissa ja Suomen Tilastollisessa vuosikirjassa.

Maatalouden tuottajahintaindeksillä seurataan samanlaatuisten arvonlisäverottomien kotieläintuotteiden ja tuottajahintojen kehitystä. Tuottajahintoihin sisältyvät hintatuet. Maatalouden tuotantopanosten hintaindeksillä seurataan maatalouden tarvikkeiden ja palveluiden sekä investointien hintojen kehitystä.

Tilastokeskuksen maa- ja metsätaloustuotteiden tuottajahintaisia indeksejä on esitetty taulussa 6.2.5. Tavararyhmät maa- ja metsätaloustuotteet perustuvat EU:n toimialaluokitukseen (NACE). Näitä indeksejä julkaistaan Tilastokeskuksen Tuottajahintaindeksit-tiedotteessa, Tilastokatsauksissa, Suomen tilastollisessa vuosikirjassa ja Aikasarjatietokannassa.

Tilastokeskuksen kuluttajahintaindeksi (taulu 6.2.6.) on kiinteäpainoinen Laspeyres-tyyppinen hintaindeksi, joka mittaa yksityisessä kulutuksessa käytettävien tavaroiden ja palvelusten hintakehitystä kahden ajankohdan välillä. Tilastokeskus julkaisee kuukausittain kuluttajahintaindeksiä Kuluttajahintaindeksi-tiedotteessa ja Tilastokatsauksissa. Kuluttajahintaindeksiä julkaistaan myös Suomen tilastollisessa vuosikirjassa.

Taulujen 6.2.7. ja 6.2.8. yksityisluontoisten metsien kanto- ja hankintahintatilasto perustuu Metsäteolisuus ry:n ja Suomen Sahat ry:n jäsenyritysten tietoihin. Hintakeskiarvot ovat ostomäärillä painotettuja. Tilaston kantohinnat ovat pystykaupoissa ja hankintahinnat hankinta- ja käteiskaupoissa sovitut hintoja ja ne perustuvat puukauppasopimukseen kirjattuihin hintoihin.

Tilasto kuvaa yksityismetsien kanto- ja hankintahintoja. Yksityismetsillä tarkoitetaan tässä tilastossa varsinaisten yksityismetsänomistajien metsien lisäksi myös mm. yhteismetsiä sekä kuntien ja seurakuntien metsiä. Tilasto ei sisällä yhtiöiden omien metsien eikä Metsähallituksen metsien puukauppoja. Tilastoa julkaistaan Metsäntutkimuslaitoksen Metsätilastollisessa vuosikirjassa.

6.2. Priser

Tabellen 6.2.1. gällande producentprisen på mjölk grundar sig på Jord- och skogsbruksministeriets informationstjänstcentrals mejeristatistik (se kap. 4.2.).

Priset för kött, hönsägg och spannmål i tabell 6.2.2. har erhållits från Jord- och skogsbruksministeriets informationstjänstcentrals statistikuppgifter. Priset för matpotatis har erhållits från Suomen Gallup Elintarviketiety Oy och trädgårdsväxternas priser från Kasvistiety Oy. Uppgifterna publiceras månatligen i **Tietokappi**.

I tabellen 6.2.3. har minutpriser på vissa jordbruksprodukter sammanställts. Uppgifterna är baserade på Statistikcentralens konsumentprisstatistik, som publiceras i Statistikcentralens rapport om priser och löner, som utkommer fem gånger per år.

Prisindexen i tabell 6.2.4. uträknas månatligen av Statistikcentralen. Lantbrukets prisindex är Laspeyres-index med fasta vikter, vilka förnyas med fem års mellanrum. Statistikcentralen har retroaktivt ändrat viktstrukturen och mätningmetoderna för producentprisindexet och förnödenhetsprisindexet i enlighet med EU:s prisstatistik. I prisindexen har nya produkt- och förnödenhetsgrupper tagits med. Prisindexen publiceras i JSM:s informationstjänstcentrals **Tietokappi**, Statistikcentralens statistiska översikter och Finlands Statistiska årsbok.

Med hjälp av producentprisindexet för lantbruket följer man med prisutvecklingen på likvärdiga mervärdesskattefria husdjursprodukter och producentpriset. I producentprisen ingår prisstöden. Med hjälp av förnödenhetsprisindexet för lantbruket följer man med prisutvecklingen på lantbrukets förnödenheter, tjänster och investeringar.

Statistikcentralens producentprisindex för jordbruks- och skogsbrukshushållningsprodukter framställs i tabell 6.2.5. Produktgrupperna jordbruks- och skogsbrukshushållningsprodukter baserar sig på Europeiska Unionens näringsgrensindelningen (NACE). Dessa index publiceras i Statistikcentralens rapport Producent prisindex, Statistiska översikter, Finlands statistiska årsbok samt i Tidsseriedatabas.

Statistikcentralens konsumentprisindex (tabell 6.2.6.) är ett Laspeyres-index med fasta vikter, vilken utvisar prisutvecklingen periodvis för varor och tjänster inom den privata konsumtionen. Statistikcentralen publicerar månatligen konsumentprisindex i rapporten Konsumentprisindex och i Statistiska översikter. Konsumentprisindex publiceras likaså i Finlands statistiska årsbok.

Statistiken i tabellerna 6.2.7. och 6.2.8. över rot- och leveransprisen i privatskogarna grundar sig på Skogsindustrin rf:s och Suomen Sahat ry:s medlemsföretags uppgifter. Medelpriserna har vägts med inköpsmängderna. Rotprisen och leveranspriserna i statistiken är förverkligade pris vid köp på rot och vid leverans- och kontantköp och de grundar sig på prisen i virkesaffärskontrakt.

Statistiken beskriver rot- och leveransprisen i privatskogarna. Med privatskogar avses i denna statistik förutom skogar som ägs av de egentliga privatskogsägarna även bl.a. samfällda skogar samt skogar som ägs av kommuner och församlingar. Statistiken omfattar inte virke inköpt från bolagens egna skogar eller Skogsstyrelsens skogar. Statistiken publiceras i Skogsforskningsinstitutens Skogsstatistiska årsbok.

6.2. Prices

Table 6.2.1. showing the producer prices for milk is based on the dairy statistics compiled at the Information Centre of the Ministry of Agriculture and Forestry (see Sect. 4.2.).

*The prices for meat, eggs and grain in Table 6.2.2. were taken from statistics of the Information Centre of the Ministry of Agriculture and Forestry. Those for food potato were supplied by Gallup Food and Farm Facts and for horticultural crops by Kasvistieto Oy. The figures are published monthly in the **Monthly Review of Agricultural Statistics (Tietokappa)**.*

The retail prices of selected agricultural products are presented in Table 6.2.3. The data are obtained from the consumer price statistics included in the Prices and Wages Review that Statistic Finland publishes five times a year.

*The price indices for agriculture presented in Table 6.2.4. are calculated monthly by Statistics Finland. The price indices for agriculture are fixed-weight Laspeyres-type index numbers, which are revised every five years. Statistics Finland has adjusted the weight structure and measuring methods of the producer price index and production inputs retroactively to conform with EU price statistics. The price indices include new product and commodity groups. The agricultural price index is published in the **Monthly Review of Agricultural Statistics (Tietokappa)** published by the Information Centre of the Ministry of Agriculture and Forestry, the **Bulletin of Statistics Finland**, and the **Statistical Yearbook of Finland**.*

The producer price index for agricultural products follows the trend in VAT-exempt livestock products of similar quality and producer prices. Price supports are included in producer prices. The price index for production inputs in agriculture follows the trend in prices of agricultural supplies, services and investments.

*The producer price indices for agricultural and forestry products compiled by Statistics Finland are presented in Table 6.2.5. The commodity groups for agricultural and forestry products are based on the European Communities Classification of Economic Activities (NACE). These indices are tabulated in the statistical report **Producer Price Indices**, the **Bulletin of Statistics**, the **Statistical Yearbook of Finland** and the **Time Series Data Base**, all published by Statistics Finland.*

*The consumer price index in Table 6.2.6. compiled by Statistics Finland is fixed-weight Laspeyres -type price index, which is used to measure the price development of private consumption goods and services between two points of time. Statistics Finland publishes the consumer price index monthly in the statistical report **Consumer Price Index** and the **Bulletin of Statistics**. The consumer price index is also published in the **Statistical Yearbook of Finland**.*

The statistics on stumpage and delivery prices in private forests in Tables 6.2.7 and 6.2.8. are based on data collected from member companies of the Finnish Forest Industries Federation and the Finnish Sawmills Association. The average prices are weighted by the quantities purchased. The stumpage prices are the agreed prices in standing timber sales, and the delivery prices are the agreed prices in delivery and cash sales. Both sets of prices are based on prices entered in the timber bill of sales.

*The statistics depict the stumpage and delivery prices for private forests. Here, private forests include not only forests owned by private individuals but also jointly owned forests and forests owned by municipalities and parishes. The statistics do not cover timber sales from forests owned by companies or Metsähallitus. The statistics are published in the **Yearbook of forest statistics** by the Finnish Forest Research Institute.*

6.2.1. Meijerimaidon tuottajahinnan muodostuminen, 1996 - 2001 (c/l)
Mejerimjölkens producentprisbildning, 1996 - 2001 (c/l)
Breakdown of the producer price of dairy milk, 1996 - 2001 (c/l)

Hinnan komponentit Prisets komponenter <i>Components of price</i>	1996	1997	1998	1999	2000	2001
Perushinta ¹⁾ - Grundpriset ¹⁾ - <i>Basic price¹⁾</i>	31,30	31,29	31,42	31,26	31,67	32,48
Laatuosa ²⁾ - Kvalitetsdel ²⁾ - <i>Quality additions²⁾</i>	0,98	0,98	1,02	1,21	1,19	1,31
Perushinta+laatuosa - Grundpriset+kvalitetsdelen - <i>Basic price+Quality addition</i>	32,28	32,27	32,44	32,47	32,86	33,79
Tuotantotuet ³⁾ - Produktionsstöd ³⁾ - <i>Production subsidies³⁾</i>	11,75	10,97	9,69	9,32	9,24	9,19
Jälkitili ⁴⁾ - Tillskot ⁴⁾ - <i>Adjustment payment⁴⁾</i>	1,84	2,60	2,04	1,97	2,11	2,47

Lähde: MMM:n tietopalvelukeskuksen tilastot: Meijeritilastot 1996 - 2001

Källa: JSM:s informationstjänstcentralens statistik: Mejeristatistiken 1996 - 2001

Source: Information Centre of the Ministry of Agriculture and Forestry: Dairy statistics 1996 - 2001

- ¹⁾ Perushinta I-luokan maidolle, joka sisältää 4,3 % rasvaa ja 3,3 % valkuaista - Grundpriset för I-klass mjölk, som innehåller 4,3 % fett och 3,3 % protein - *Price for class 1 milk, which contains 4,3 % fat and 3,3 % protein*
- ²⁾ Maidon laadun (bakteeripitoisuus ja solumäärä) perusteella maksettu lisähinta, joka muodostuu laatuhyvityksestä, -vähennyksestä ja -sopimuslisästä - Ett på mjölkqualität baserat (bakteriehalt och cellmängd) tilläggsbidrag som består av kvalitetskreditering, -avdrag och -avtalstillägg - *The additional price paid on the basis of the quality (bacterial content and cell count) of milk. The price is formed from the quality compensation, quality deduction and quality agreement supplement.*
- ³⁾ Sisältää siirtymäkauden tuen, pohjoisen tuen ja Etelä-Suomen kansallisen tuen - Inkl. stöd för övergångsperioden, nordligt stöd samt nationellt stöd till Södra-Finland - *Incl. Transition Aid, Northern Aid and National Aid for southern Finland*
- ⁴⁾ Osuustoiminnallinen lisätili, jonka meijeri maksaa jälkikäteen maidontuottajilleen - En kooperativ tilläggslikvid som mejeriet i efterskott utbetalar till sina mjölkproducenter - *Cooperative adjustment payment paid in arrears to the milk producer by the dairy*

6.2.2. Maataloustuotteiden hintoja, 1996 - 2001 (euroa)
Priser på jordbruksprodukter, 1996 - 2001 (euro)
Prices of agricultural products, 1996 - 2001 (EUR)

Tuote Produkt Product	Yksikkö Enhet Unit	1996	1997	1998	1999	2000	2001
Naudanliha ¹⁾ - Nötkött ¹⁾ - Beef ^{d)}							
Yhteensä - Inalles - Total	kg	2,23	2,09	2,24	2,16	2,06	2,08
Sonnit >130 kg - Tjurar >130 kg - Bulls >130 kg	kg	2,49	2,41	2,59	2,51	2,42	2,47
Lehmät - Kor - Cows	kg	1,83	1,57	1,72	1,65	1,51	1,47
Hiehot >130 kg - Kvigor >130 kg - Heifers >130 kg	kg	2,05	1,98	2,10	2,03	1,93	1,91
Mullit 80-130 kg - Ungnöt 80-130 kg - Young cattle 80-130 kg	kg	1,63	1,36	1,22	1,15	1,09	1,06
Sianliha ¹⁾ - Svinkött ¹⁾ - Pork ^{l)}							
Yhteensä - Inalles - Total	kg	1,34	1,40	1,26	1,13	1,29	1,50
Lihasiat - Gödsvin - Fattening pigs	kg	1,37	1,43	1,29	1,16	1,33	1,54
Siipikarjanliha ^{1,2)} - Fjäderfäkött ^{1,2)} - Poultry ^{1,2)}							
Yhteensä - Inalles - Total	kg	1,07	1,09	1,13	1,14	1,14	1,21
Broilerit - Broiler - Broilers	kg	1,13	1,14	1,16	1,12	1,11	1,17
Kalkkunat - Kalkoner - Turkeys	kg	1,45	1,52	1,51	1,50	1,55	1,56
Lampaanliha ¹⁾ - Färbkött ¹⁾ - Mutton ^{l)}							
Yhteensä - Inalles - Total	kg	1,50	1,46	1,62	1,53	1,63	1,71
Karitsanliha - Lammkött - Lamb	kg	1,63	1,64	1,85	1,74	1,90	2,16
Hevosliha ¹⁾ - Hästkött ¹⁾ - Horse meat ^{l)}	kg	1,28	1,26	1,20	1,00	0,81	0,77
Kananmunat ¹⁾ - Ägg ¹⁾ - Eggs ^{l)}	kg	0,70	0,61	0,65	0,74	0,82	0,69
Leipävilja ³⁾ - Brödsäd ³⁾ - Bread grain ³⁾							
Vehnä - Vete - Wheat	1000 kg	152,88	148,07	143,04	138,45	134,72	132,36
Ruis - Råg - Rye	1000 kg	151,20	148,81	146,68	142,10	131,02	131,31
Rehuvilja ³⁾ - Fodersäd ³⁾ - Feed grain ³⁾							
Ohra - Korn - Barley	1000 kg	125,64	123,94	122,69	122,12	119,33	109,66
Kaura - Havre - Oats	1000 kg	123,79	118,42	111,66	113,51	118,32	111,37
Mallasohra ³⁾ - Maltkorn ³⁾ - Malting barley ³⁾	1000 kg	146,49	153,52	141,66	136,89	130,50	131,84
Ruokaherne ⁴⁾ - Matärt ⁴⁾ - Peas for human consumption ⁴⁾	1000 kg	267,76	267,92	251,10	258,00	249,47	233,92
Ruokaperuna ⁵⁾ - Matpotatis ⁵⁾ - Potatoes for human consumption ⁵⁾	100 kg	16,99	22,03	10,26	13,12
Porkkana ⁶⁾ - Morot ⁶⁾ - Carrot ⁶⁾	100 kg	..	24,76	25,56	26,02	40,54	47,71
Lanttu ⁶⁾ - Kålrot ⁶⁾ - Swede ⁶⁾	100 kg	..	18,98	27,65	27,13	26,28	36,12
Sipuli ⁶⁾ - Lök ⁶⁾ - Onions ⁶⁾	100 kg	..	26,76	31,04	31,21	42,15	41,29
Tomaatti ⁶⁾ - Tomat ⁶⁾ - Tomato ⁶⁾	100 kg	..	94,03	115,57	82,63	98,53	117,77
Kasvihuonekurkku ⁶⁾ - Växthusgurka ⁶⁾ - Cucumber ⁶⁾	100 kg	..	89,26	103,90	73,66	107,86	97,75

Lähteet: MMM:n tietopalvelukeskuksen tilastot, Suomen Gallup Elintarviketieto Oy:n ja Kasvistieto Oy:n tilastot

Källor: Statistik från JSM:s informationstjänstcentral, statistik från Suomen Gallup Elintarviketieto Oy och Kasvistieto Oy

Sources: Statistics of the Information Centre of the Ministry of Agriculture and Forestry, statistics of Gallup Food and Farm Facts and Kasvistieto Oy

¹⁾ Tuottajahinta - Producentpris - Producer price

²⁾ Sisältää myös kanat, kukot, broileriemot, ankat, hanhet sekä muun siipikarjan - Inkl. hönor, tuppar, broileravelshönor, ankor, gäss samt övriga fjäderfä - Incl. hens, cockerels, broiler hens, ducks, geese and other poultry

³⁾ Viljan markkinahinta; perushinta teollisuuden varastolle toimitettuna - Marknadspris för spannmål; grundpriset vid fabriken - Market price of grain; basic price of grain delivered to industry warehouses

⁴⁾ Tuottajille maksettu keskimääräinen hinta rahtihyvitykset mukaanlukien (rahtiveloitukset vähennetty) - Till odlarna erlagt medelpris inkl. fraktvederlag (fraktdebiteringar avdragna) - Average price paid to producers incl. transport compensation, (transport charges deducted)

⁵⁾ 1. luokan ruokaperunan rahditon tuottajahinta. Ei sisällä varhaisperunaa. - Fraktfri producentpris på matpotatis av 1. klass. Exkl. tidig potatis - Producer price, excl. transport, 1st class potato. Excl. early crop.

⁶⁾ Keskihinta valmiiksi pakatulle, 1. luokan tuotteelle tukkuliikkeen portilla - Medelpris för förpackad 1. klass produkt vid partihandelsfirma - Average price of 1st class pre-packed product at wholesaler gate

6.2.3. Maataloustuotteiden vähittäishintoja, 1997 - 2001¹⁾ (euroa)
Minutpriser på jordbruksprodukter, 1997 - 2001¹⁾ (euro)
Retail prices of agricultural products, 1997 - 2001¹⁾ (EUR)

Tuote Produkt Product	Yksikkö Enhet Unit	1997	1998	1999	2000	2001
Täysmaito - Konsumtionsmjölk - <i>Milk, regular</i>	l	0,65	0,65	0,63	0,63	0,67
Voi - Smör - <i>Butter</i>	500 g	2,23	2,30	2,33	2,34	2,47
Emmeltaljuusto - Emmentalerost <i>Emmenthal cheese</i>	kg	8,12	8,52	8,72	8,97	9,62
Talouismargarini - Hushållsmargarin - <i>Margarine</i>	500 g	1,05	1,10	1,14	1,14	1,15
Kananmunat - Ägg - <i>Eggs</i>	kg	1,78	1,87	2,06	2,28	2,21
Ruokaperuna - Matpotatis - <i>Table potatoes</i>	kg	0,52	0,62	0,74	0,54	0,60
Erikoisvehnä jauhot - Specialvetemjöl - <i>Wheat flour</i>	2 kg	1,18	1,30	1,28	1,27	1,23
Ruisjauhot - Rågmjöl - <i>Rye flour</i>	kg	0,81	0,81	0,82	0,84	0,84
4-viljan puurohiutaaleet - Fyrakorns flingor - <i>Porridge flakes, four grains</i>	700 g	1,17	1,21	1,20	1,16	1,10
Naudanliha, ulkopaisti - Nötkött, yttre stek - <i>Cut of beef</i>	kg	8,15	8,28	8,36	8,44	8,50
Naudanlapa - Nötkött, bog - <i>Beef, shoulder</i>	kg	6,85	6,94	7,04	7,11	7,32
Porsaankyljys - Griskotlett - <i>Pork chops</i>	kg	5,80	5,82	5,58	6,23	7,26
Sianliha, keskikylki - Fläsk, sidfläsk - <i>Pork flank</i>	kg	4,45	4,57	4,51	4,66	5,05
Broilerin koipi-reisipalat - Ben-lårbitar av broiler - <i>Chicken drumsticks, legs</i>	kg	2,79	2,73	2,40	2,37	2,65

Lähde: Tilastokeskus: Kuluttajahintatilasto

Källa: Statistikcentralen: Konsumentprisstatistik

Source: Statistics Finland: Consumer price statistics

¹⁾ Tiedot saatavissa myös kuukausittain ja alueittain - Uppgifter fås också månadsvis och regionvis - *Information also available monthly and by region*

6.2.4. Maatalouden hintaindeksejä, 1995 - 2001¹⁾
 Prisindex för jordbruket, 1995 - 2001¹⁾
 Price indices for agriculture, 1995 - 2001¹⁾

1995=100

Vuosii År Year	Tuottajahintaindeksi - Producentprisindex The index of purchase prices of means of agricultural production			Tuotantovälineiden ostohintaindeksi - Index för inköpspriser för jordbruksproduktionsresurser The index of purchase prices of means of agricultural production			
	Kokonais- Total- index	Kasvinviljely- tuotteet Växtodlings- produkter Plant products	Eläimet ja eläintuotteet Djur och animaliska produkter Animals and animal products	Kokonais- Total- index	Tarvikkeet ja palvelut - Varor och tjänster - Goods and services	Investointi - Investeringar - Investments	
				Kokonais- Totalindex	Kokonais- Totalindex	Koneet ja kalusto Maskiner och redskap Machinery and equipment	Rakennukset Byggnader Buildings
1995	100,0	100,0	100,0	100,0	100,0	100,0	100,0
1996	105,2	100,1	107,8	101,8	99,5	103,3	99,2
1997	98,7	100,0	98,0	104,0	97,9	108,2	103,6
1998	97,3	99,9	96,0	101,8	95,0	104,8	105,1
1999	92,3	99,2	88,9	99,5	92,5	93,5	106,5
2000	97,0	96,4	97,3	106,8	94,2	97,4	110,6
2001	101,9	94,7	105,6	108,2	101,8	100,9	113,9

Lähde: Tilastokeskus

Källa: Statistiska centralen

Source: Statistics Finland

¹⁾ Indeksit perustuvat EU:n indeksiluokituksiin - Indexen grundar sig på EU:s indexklassificeringar - Indices are based on EU's classifications

²⁾ Sisältää myös turkistutuannon - Inkl. pälsdjursproduktion - Incl. fur production

6.2.5. Maa- ja metsätalouden hintaindeksit kotimarkkinoiden eri jakeluportaisissa ja ulkomaankaupassa, 1982 - 2001
Prisindex för jordbruk och skogsbruk i hemmamarknadens olika distributionsleder och i utrikeshandeln, 1982 - 2001
Price indices for agriculture and forestry at different distribution levels of domestic markets and in foreign trade, 1982 - 2001

1990 = 100

Vuosi År Year	Maa- ja metsätaloustuotteet (NACE A) Jordbruks- och skogsbruksprodukter (NACE A) - Agricultural and forestry products (NACE A)			Siitä - Därav - Of which			Metsätaloustuotteet (NACE 02) Skogsbruksprodukter (NACE.02) Forestry products (NACE 02)		
	Kotimarkkinoiden perushintaindeksi Basprisindex för hemmamarknadsvaror Basic price index for domestic supply	Tukkuhinta- indeksi Partipris- index Wholesale price index	Tuontihintaindeksi Import- prisindex Import price index	Kotimarkkinoiden perushintaindeksi Basprisindex för hemmamarknadsvaror Basic price index for domestic supply	Tukkuhinta- indeksi Partipris- index Wholesale price index	Tuontihintaindeksi Import- prisindex Import price index	Kotimarkkinoiden perushintaindeksi Basprisindex för hemmamarknadsvaror Basic price index for domestic supply	Tukkuhinta- indeksi Partipris- index Wholesale price index	Tuontihintaindeksi Import- prisindex Import price index
1982	75,2	75,3	106,3	79,8	78,5	121,7	68,0	70,8	89,1
1983	78,9	78,1	116,6	85,8	82,6	134,4	67,5	71,8	94,6
1984	84,1	83,3	126,0	90,9	88,2	147,2	73,0	76,6	94,3
1985	89,8	89,3	134,2	96,7	94,5	157,4	78,7	82,2	97,7
1986	90,1	90,3	138,1	99,2	97,6	167,7	75,5	80,3	91,2
1987	89,3	90,5	104,2	96,5	96,6	112,0	77,5	82,1	91,8
1988	94,0	95,5	107,3	99,5	101,3	115,1	85,1	87,4	95,0
1989	99,0	98,6	108,6	101,7	101,5	114,4	94,6	94,6	99,5
1990	100,0	100,0	100,0	100,0	100,0	100,0	100,0	100,0	100,0
1991	94,0	96,3	97,0	96,4	97,5	99,7	89,6	94,5	90,1
1992	90,3	92,1	106,5	97,5	99,3	111,7	76,5	80,6	93,3
1993	89,1	88,5	116,4	99,8	98,7	125,7	68,7	72,3	92,5
1994	93,8	92,3	127,5	100,7	98,9	142,7	80,8	81,8	88,5
1995	89,0	85,8	136,3	87,8	83,3	151,7	91,3	89,9	96,5
1996	76,2	85,1	133,8	68,0	82,8	147,1	91,9	88,9	99,8
1997	79,5	86,7	143,9	69,3	83,1	163,9	99,1	92,5	92,4
1998	80,9	87,4	149,7	69,5	81,9	165,3	101,5	95,1	100,1
1999	79,5	85,4	134,8	66,6	78,9	146,0	101,9	94,2	92,9
2000	81,7	87,0	141,1	67,1	79,5	157,4	106,4	96,8	92,9
2001	81,5	88,7	138,0	67,8	81,1	146,7	105,1	98,7	97,9

Lähde: Tilastokeskus: Tuottajahintaindeksit
 Källa: Statistikcentralen: Producentprisindexar
 Source: Statistics Finland: Producer Price Indices

13. Viljakasvien ja nurmen osuus kaikista viljelykasveista alueittain 2002
Andel av spannmål och vall av alla odlingsväxter enligt distrikt 2002
Percentage of cereals and cultiv. grassland of all crops by district 2002

TE-keskus - TE-centralen - Employment and Economic Development Centre

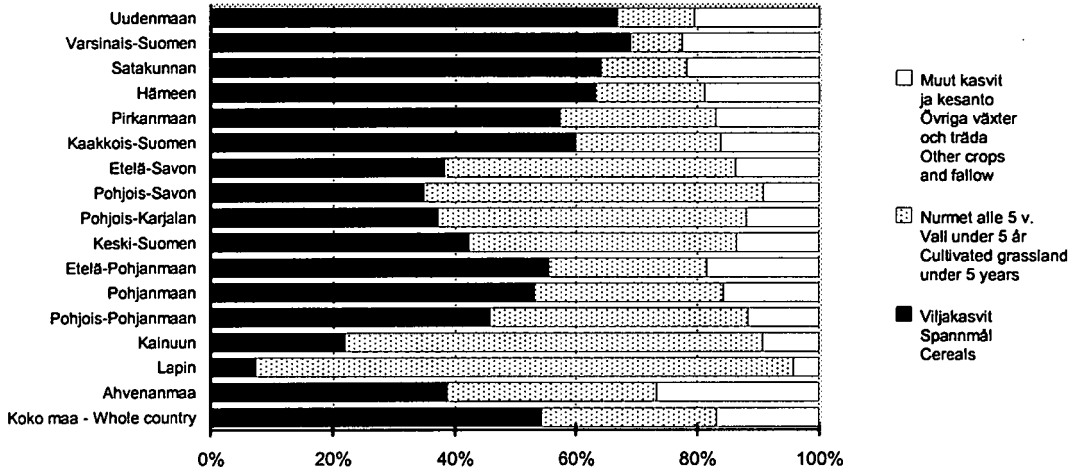

14. Pellonkäyttö Pohjoismaissa 2001
Åkerjordens användning i Norden 2001
Use of arable land in the Nordic countries 2001

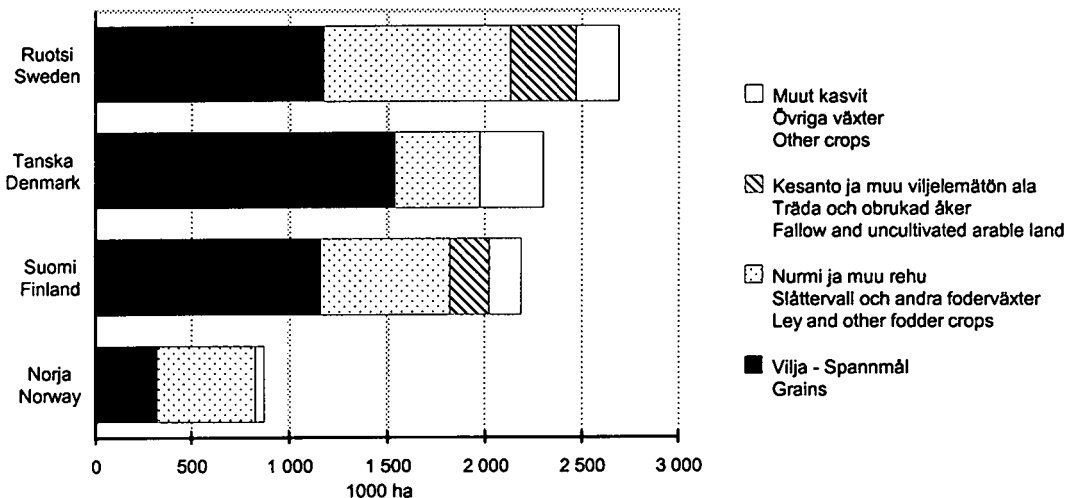

15. Tärkeimpien viljelykasvien sadot 1986 - 2002
De viktigaste odlingsväxternas totalskörd 1986 - 2002
Total yields of the most important crops 1986 - 2002

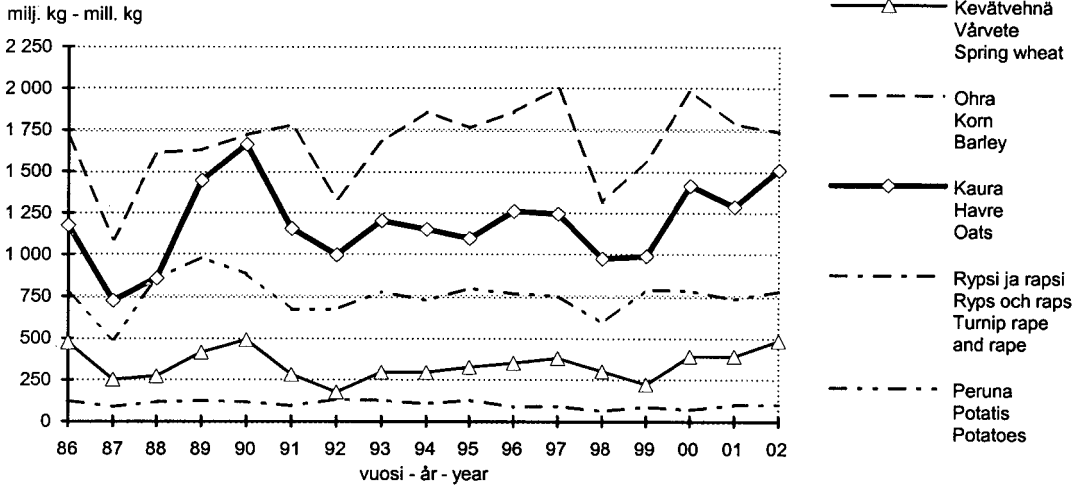

16. Laadultaan moitteettoman sadon osuus kokonaissadosta 1986 - 2002
Den klanderfria skördens andel 1986 - 2002
Percentage of crop of good quality 1986 - 2002

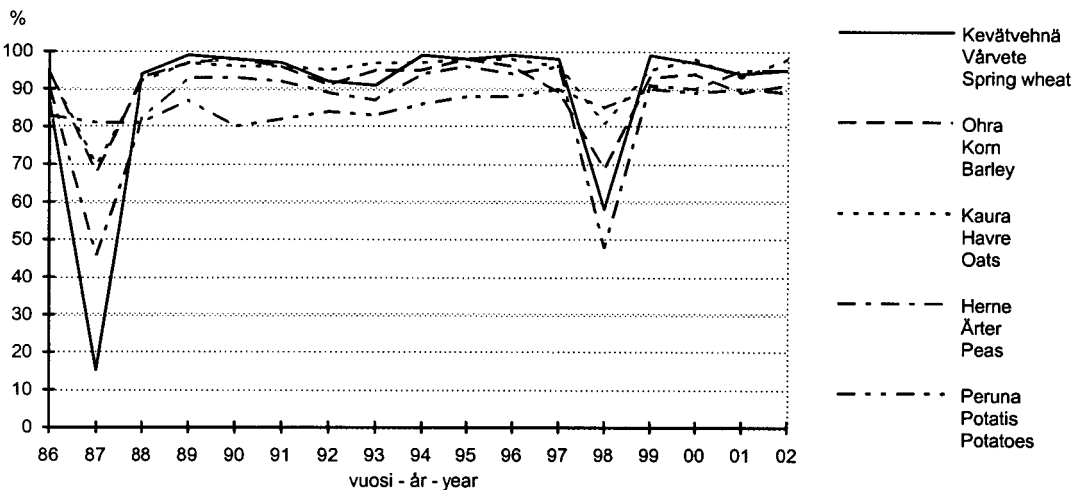

17. Avomaanviljely 2001

Odling på friland och plantskolor 2001

Horticulture in the open 2001

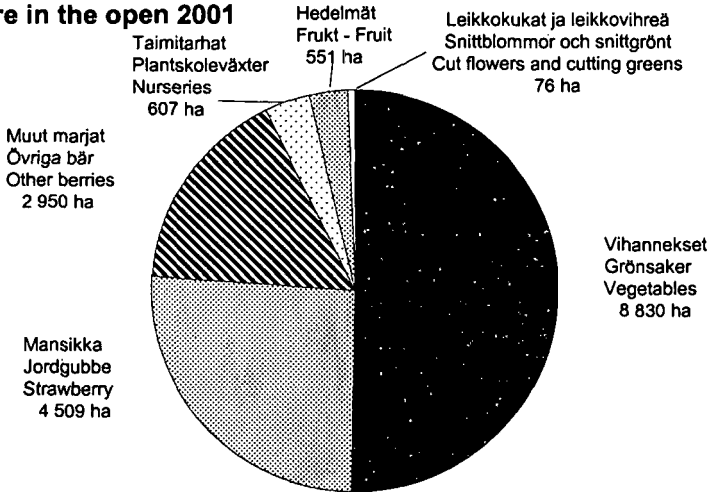

18. Kasvihuonevihannesten viljelyalat 2001

Areal för grönsaker i växthus 2001

Greenhouse vegetables 2001

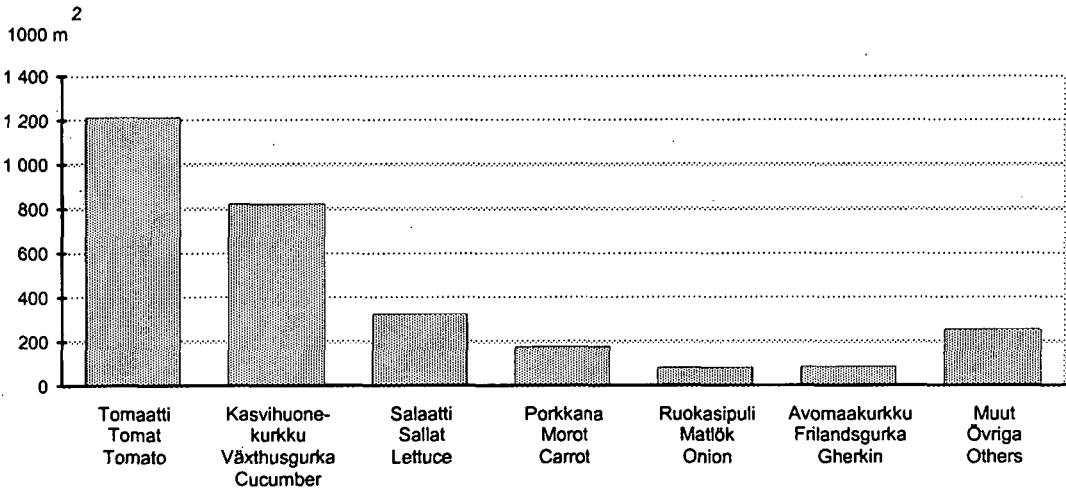

19. Maidon kokonaistuotanto 1951 - 2001
Totalproduktion av mjölk 1951 - 2001
Total milk production 1951 - 2001

milj. litraa - milj. liter - million litres

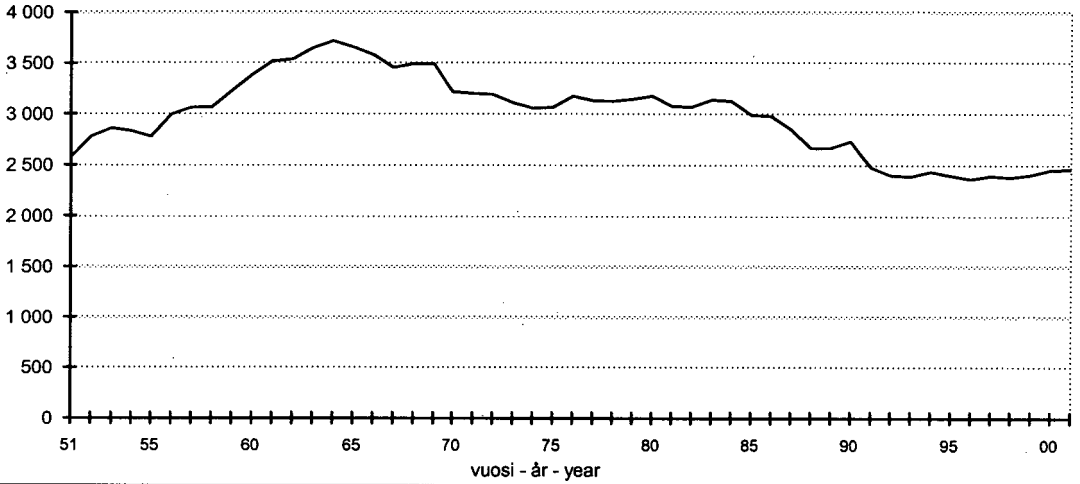

20. Maitotuotos keskimäärin lehmää kohti 1951 - 2001
Mjölproduktionen i medeltal per ko 1951 - 2001
Average yield per cow 1951 - 2001

litraa/lehmä - liter /ko - l/cow

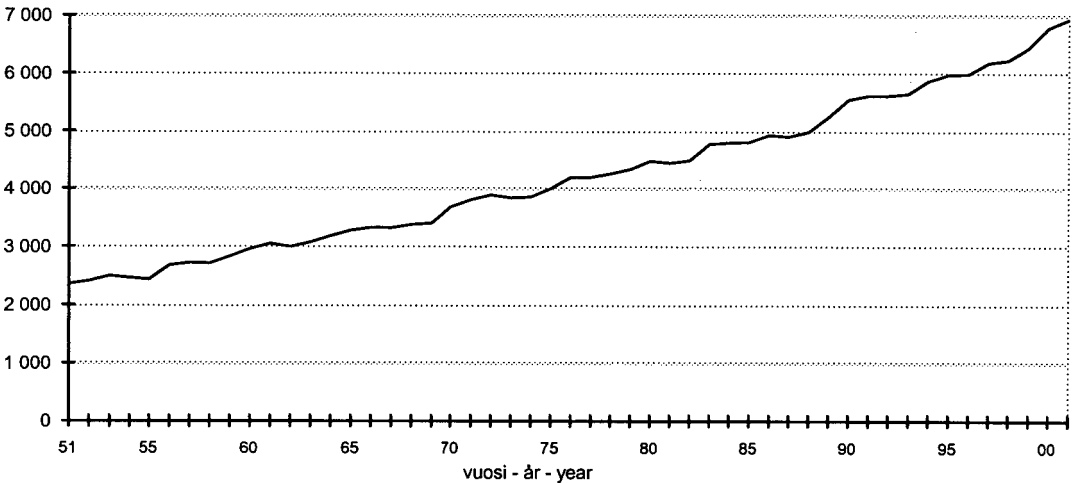

21. Kotieläintuotteiden omavaraisuus 1989 - 2001
Självförsörjning av animalprodukter 1989 - 2001
Self-sufficiency in livestock products 1989 - 2001

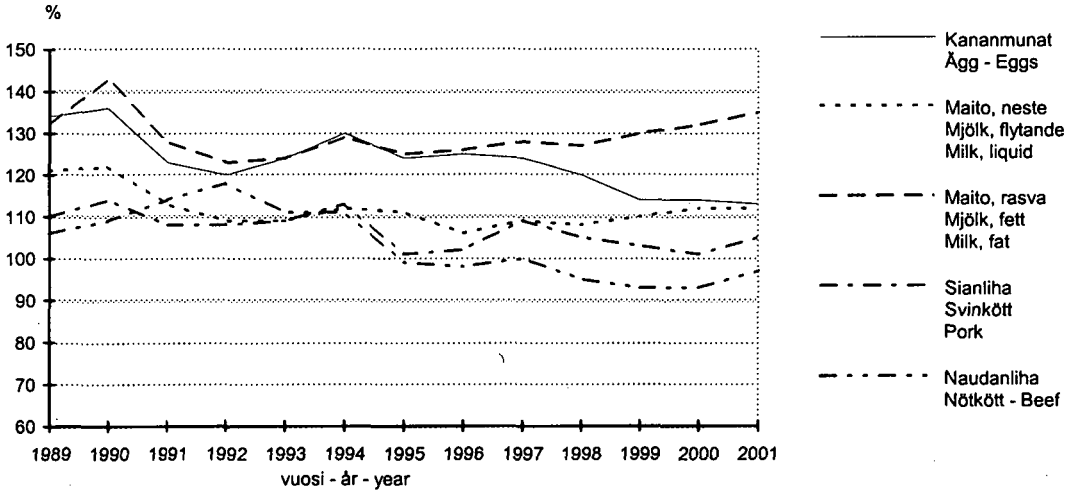

22. Leipäviljan ja sokerin omavaraisuus 1989 - 2001
Självförsörjning av brödsäd och socker 1989 - 2001
Self-sufficiency in food grain and sugar 1989 - 2001

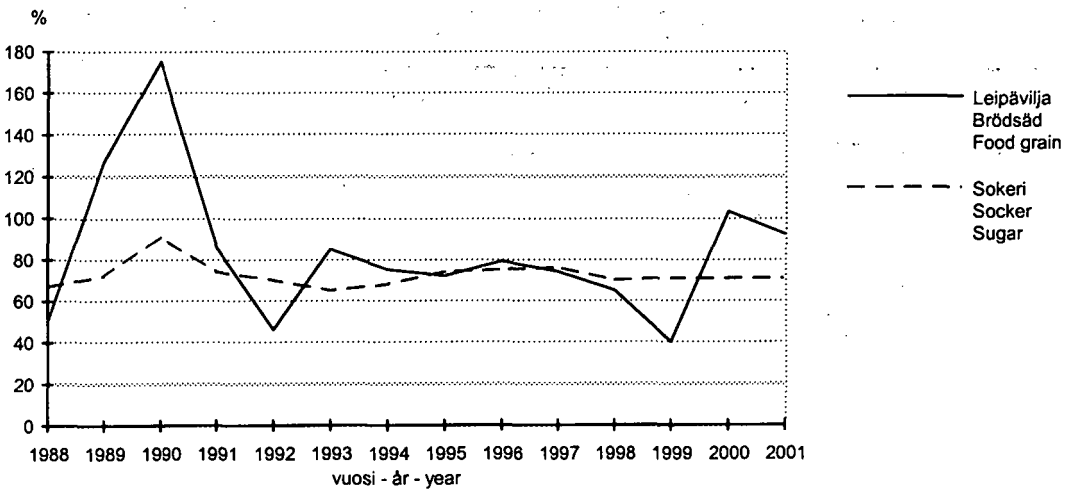

23. Maatilojen lukumäärä EU-maissa 1997

Antal lantbrukslägenheter i EU 1997

Number of agricultural holdings in the European Union 1997

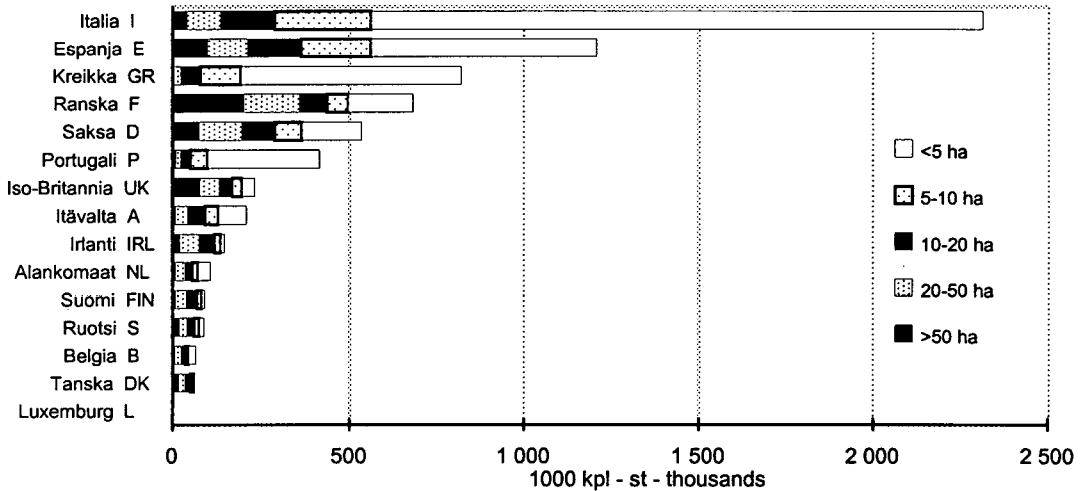

24. Maatilojen keskipeltoala EU-maissa 1997

Medelåkerareal av lantbrukslägenheter i EU 1997

Average area of arable land per holding in the European Union 1997

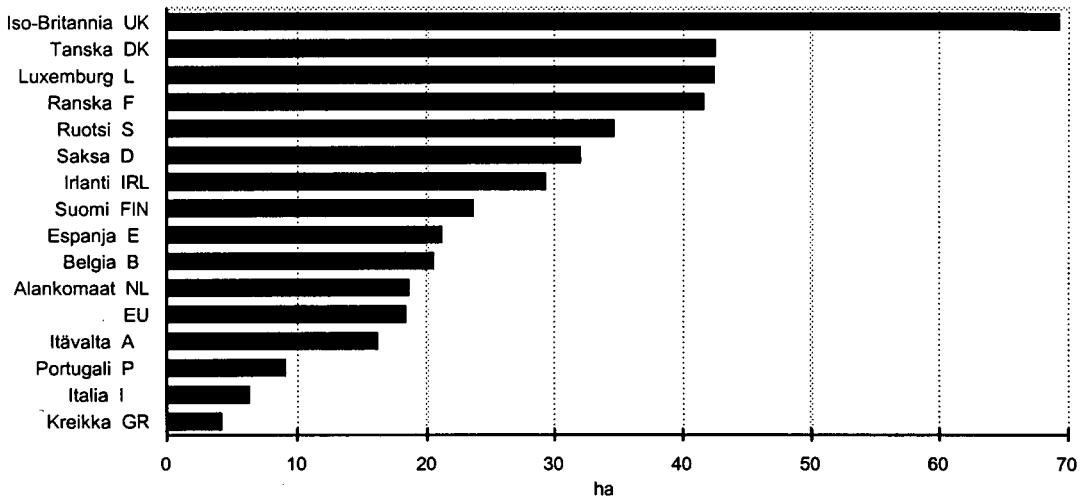

6.2.6. Kuluttajahintaindeksi (hyödykeryhmittäin¹), 1995 - 2001
Konsumentprisindex (efter varugrupp¹), 1995 - 2001
Consumer price index (by group of goods and services¹), 1995 - 2001

1995 = 100

Vuosi År Year	Kokonais- indeksi Totalindex Total index	Elintarvikkeet ja alkoholitto- mat juomat Livsmedel och alkoholfria drycker Food and non- alcoholic beverages	Alkoholi- juomat ja tupakka Alkohol- drycker och tobak Alcoholic beverages and tobacco	Vaatetus ja jalkineet Kläder och skor Clothing and footwear	Asuminen, lämpö ja valo Boende, värme och lyse Housing, heat and light	Huonekalut, kalusteet, koti- taloustekniikka ja kodinhoito Möbler, hus- hållsmaskiner och skötsel av hemmet Furnishing, household equipment and routine maintenance of the house	Terveys- ja sairauden- hoito Hälso- och sjukvård Health and medical care
	(1 000)	(158)	(62)	(46)	(221)	(47)	(41)
1995	100,0	100,0	100,0	100,0	100,0	100,0	100,0
1996	100,6	98,2	102,6	100,5	100,3	100,7	102,0
1997	101,8	99,6	104,6	99,9	102,5	101,0	104,5
1998	103,2	101,3	106,0	98,5	104,8	101,2	106,5
1999	104,4	101,0	107,8	99,5	106,1	102,4	108,7
2000	108,0	102,0	110,5	99,7	111,8	103,2	113,9
2001	110,8	106,4	112,7	100,7	114,5	105,4	116,9

Vuosi År Year	Liikenne Sam- färdsel Transport	Viestintä Kommuni- kation Communi- cation	Kulttuuri ja vapaa- aika Kultur och fritid Recreation and culture	Koulutus Utbildning Education	Hotellit, kahvilat ja ravintolat Hotell, kaféer och restauranger Hotels, cafes and restaurants	Muut tavarat ja palvelut Övriga varor och tjänster Other goods and services
	(136)	(22)	(119)	(1)	(65)	(82)
1995	100,0	100,0	100,0	100,0	100,0	100,0
1996	103,5	96,6	101,3	100,9	101,2	99,1
1997	104,0	94,9	102,1	105,9	103,3	99,1
1998	105,6	93,1	103,2	111,4	106,2	99,3
1999	108,0	94,8	104,2	113,6	108,6	99,6
2000	114,3	95,8	106,4	116,5	112,3	103,1
2001	115,4	98,5	110,1	121,3	114,9	106,4

Lähde: Tilastokeskus: Kuluttajahintaindeksi
 Källa: Statistiska centralen: Konsumentprisindex
 Source: Statistics Finland: Consumer Price Index

¹) Ryhmien painot ilmoitettu suluissa - Gruppvikterna inom parentes - Weighting figures in parentheses

6.2.7. Yksityislyontoisten metsien¹⁾ keskimääräiset kanto- ja hankintahinnat, 1985 - 2001 (euroa/m³)
Rot- och leveranspriser i skogarna av privat natur¹⁾, 1985 - 2001 (euro/m³)₃
Average stumpage and delivery prices in private forests¹⁾, 1985 - 2001 (EUR/m³)

Vuosi År Year	Tukkippuu - Timmer - Logs				Kuitupuu - Massaved - Pulpwood		
	Mänty Tall Pine	Kuusi Gran Spruce	Havu Barr- träd Soft- wood	Koivu Björk Birch	Mänty Tall Pine	Kuusi Gran Spruce	Koivu Björk Birch
Kantohinnat - Rotpris - Stumpage prices							
1985	35,84	26,42	30,46	34,41	14,85	16,11	10,80
1986	33,32	25,28	28,24	34,38	14,45	16,52	9,94
1987	35,17	26,59	30,07	36,31	15,09	17,41	10,76
1988	39,83	30,00	34,11	41,31	16,85	20,05	13,84
1989	42,03	31,89	35,92	43,76	18,28	22,00	15,37
1990	43,73	33,70	37,52	45,28	19,22	22,96	15,94
1991	38,04	30,46	32,70	41,04	15,94	19,64	13,14
1992	32,34	26,84	28,81	35,50	12,13	15,39	11,76
1993	31,96	25,04	27,53	33,45	10,43	13,25	11,08
1994	37,56	30,49	33,03	38,15	12,48	15,93	12,65
1995	41,56	33,23	36,35	41,05	15,64	18,45	16,52
1996	41,00	33,70	36,08	40,72	16,15	20,25	15,94
1997	44,52	36,60	39,44	43,96	15,89	21,61	15,61
1998	45,95	38,26	40,99	45,68	15,84	22,34	15,81
1999	45,65	40,18	41,91	45,16	14,90	22,23	14,77
2000	47,59	44,00	45,29	45,75	14,87	22,65	14,66
2001	46,15	43,10	44,22	45,90	14,05	22,03	13,87
Hankintahinnat - Leveranspris - Delivery prices							
1985	40,82	32,83	36,75	39,34	26,83	28,95	22,37
1986	38,35	31,96	34,73	39,46	26,66	29,63	21,76
1987	39,91	32,96	35,96	40,94	27,25	30,46	22,64
1988	43,33	35,07	38,80	45,19	28,81	32,22	25,75
1989	45,58	36,88	40,75	47,28	30,39	34,11	27,75
1990	47,14	38,85	42,43	49,23	32,16	35,98	29,33
1991	42,43	36,50	38,41	46,39	29,08	33,17	26,93
1992	36,04	32,38	33,72	39,71	23,76	27,45	25,09
1993	34,92	30,17	32,14	37,10	20,87	23,85	23,80
1994	40,60	35,30	37,44	41,41	22,74	26,17	25,13
1995	44,49	37,34	40,42	43,90	25,88	28,59	28,78
1996	43,54	37,69	40,05	43,44	25,83	30,02	27,62
1997	45,55	39,56	42,23	45,60	25,40	30,85	26,71
1998	46,97	40,67	43,43	46,86	25,56	31,55	26,99
1999	46,84	41,34	43,78	46,30	24,84	31,15	26,02
2000	48,33	44,45	46,20	46,94	24,69	30,98	25,64
2001	48,26	45,97	47,00	47,15	24,57	31,08	25,35

Lähde: Metsäntutkimuslaitos
 Källa: Skogsforskningsinstitutet
 Source: The Finnish Forest Research Institute

¹⁾ Tilasto kuvaa lähinnä yksityismetsien kanto- ja hankintahintoja, ks. myös johdantoa - Statistiken beskriver närmast privatskogarnas rot- och leveranspriser, se också inledningen - The statistics present primarily stumpage and delivery prices of private forests, see also introduction

6.2.8. Yksityisluontojsten metsien¹⁾ keskimääräiset kanto- ja hankintahinnat alueittain, 2001 (euroa/m³)
Rot- och leveranspriser i skogarna av privat natur¹⁾ områdesvis, 2001 (euro/m³)
Average stumpage and delivery prices in private forests¹⁾ by district, 2001 (EUR/m³)

Metsäkeskus Skogscentral Forestry centre	Tukkipuu - Timmer - Logs			Kuitupuu - Massaved - Pulpwood		
	Mänty	Kuusi	Koivu	Mänty	Kuusi	Koivu
	Tall Pine	Gran Spruce	Björk Birch	Tall Pine	Gran Spruce	Björk Birch
Kantohinnat - Rotpris - Stumpage prices						
Ahvenanmaa ²⁾	31,23	30,44	24,56	14,20	15,49	11,24
Rannikko	43,60	40,50	39,02	14,12	21,58	13,91
Etelärannikko	44,95	43,57	41,93	13,31	22,37	12,52
Pohjanmaa	42,91	39,40	34,46	14,45	21,32	14,22
Lounais-Suomi	46,28	43,28	37,16	14,32	23,53	13,23
Häme-Uusimaa	46,83	43,42	45,49	12,64	22,56	13,06
Kaakkois-Suomi	48,51	44,62	47,13	13,78	22,20	13,63
Pirkanmaa	46,33	42,69	40,74	13,30	22,90	13,01
Etelä-Savo	48,72	44,65	48,44	14,54	22,11	14,51
Etelä-Pohjanmaa	45,00	40,48	38,06	14,66	21,31	14,09
Keski-Suomi	47,55	44,08	46,85	13,55	22,33	13,98
Pohjois-Savo	46,87	44,53	46,33	13,37	22,35	13,74
Pohjois-Karjala	46,23	42,63	45,57	13,93	21,37	13,97
Kainuu	43,45	37,49	37,22	13,94	21,53	13,38
Pohjois-Pohjanmaa	43,56	37,28	36,00	14,80	19,14	14,26
Lappi	40,55	31,63	..	14,24	16,77	13,89
Koko maa - Hela landet <i>Whole country</i>	46,15	43,10	45,90	14,05	22,03	13,87
Hankintahinnat - Leveranspris - Delivery prices						
Ahvenanmaa ²⁾	37,43	35,63	31,48	23,74	23,95	21,54
Rannikko	46,17	46,68	41,43	23,48	31,29	25,38
Etelärannikko	46,94	48,25	42,45	22,51	31,68	24,94
Pohjanmaa	44,78	42,06	37,87	24,69	28,31	25,74
Lounais-Suomi	47,73	45,41	40,76	24,74	30,76	24,97
Häme-Uusimaa	50,77	47,99	48,44	22,97	32,14	24,93
Kaakkois-Suomi	50,74	46,45	47,90	24,66	31,78	24,83
Pirkanmaa	49,17	45,52	43,43	24,26	30,85	25,19
Etelä-Savo	50,58	45,99	49,75	25,54	31,51	25,96
Etelä-Pohjanmaa	46,96	42,85	40,71	24,99	29,14	25,82
Keski-Suomi	49,32	45,99	49,42	25,74	31,44	26,00
Pohjois-Savo	47,86	46,22	47,59	25,06	30,64	25,75
Pohjois-Karjala	47,17	43,68	46,56	25,00	29,83	25,14
Kainuu	45,93	39,39	..	24,07	28,53	24,32
Pohjois-Pohjanmaa	47,11	41,62	38,94	24,55	26,94	25,26
Lappi	45,22	33,14	-	23,99	25,22	24,55
Koko maa - Hela landet <i>Whole country</i>	48,26	45,97	47,15	24,57	31,08	25,35

Lähde: Metsäntutkimuslaitos
 Källa: Skogsforskningsinstitutet
 Source: The Finnish Forest Research Institute

¹⁾ Tilasto kuvaa lähinnä yksityismetsien kanto- ja hankintahintoja, ks. myös johdantoa - Statistiken beskriver närmast privatskogarnas rot- och leveranspriser, se också inledningen - The statistics present primarily stumpage and delivery prices of private forests, see also introduction

²⁾ Ahvenanmaan hinnat eivät ole mukana koko maan keskiarvoissa - Åländska pris ingår inte i medeltalet för hela landet - Ahvenanmaa's prices are excluded from the averages for the whole country

7. KULUTUS JA VARASTOT

7.1. Kulutus

Tauluun 7.1.1. on koottu eräiden kotieläintuotteiden kulutusta koskevia lukuja. Kulutuksen pohjana olevat tuotantoluvut ilmenevät tauluista 4.2.3., 4.2.4., 4.3.3. ja 4.3.5.

Maidon kulutus on laskettu Maa- ja metsätalousministeriön tietopalvelukeskuksen tilastojen perusteella siten, että meijereistä kulutukseen myytyjen nestemäisten maitovalmisteiden määrään on lisätty tiloilta suoraan kuluttajille myydyin maidon sekä tiloilla ihmisravinnoksi käytetyn maidon määrät. Meijerivoin kulutus on laskettu valmistuksen määrän perusteella ottamalla huomioon viennin ja tuonnin määrät sekä varastojen muutokset. Vuodesta 1999 alkaen meijerien varastojen lisäksi on huomioitu myös interventiovarastojen muutokset. Samalla tavalla tasemuodossa on laskettu naudan- ja sianlihan kulutus.

Juuston kulutus on laskettu lisäämällä meijereiden kypsytetyn juuston kotimaanmyyntiin valmistetun tuorejuuston, sulatejuuston, raejuuston ja rahkan määrät sekä huomioimalla ulkomaankaupan osuus.

Taulun 7.1.1. munien kulutus ravinnoksi saadaan, kun kananmunien tuotannosta vähennetään vienti ja haudonnat. Taulussa 7.1.1. esitetyt kotieläintuot-

teiden kulutusta koskevat tiedot julkaistaan myös Suomen Gallup Elintarviketieto Oy:n Elintarviketalous -katsauksessa.

Tauluissa 7.1.2. ja 7.1.5. tarkastellaan maamme tärkeimpien elintarvikkeiden tuotantoa ja kulutusta Maa- ja metsätalousministeriön tietopalvelukeskuksen laatimien ravintotaselaskelmien valossa. Ruoan kokonaiskulutuksen perusteella (taulu 7.1.5.) on laskettu eri ravintoaineiden vuotuinen kulutus henkeä kohti (taulu 7.1.2.) Tilastokeskuksen väkilukutietojen perusteella.

Tauluissa 7.1.3. ja 7.1.4. on esitetty eräiden kotieläintuotteiden ja viljojen omavaraisuusasteita kotimaisen tuotannon ja kotimaan käytön suhteina. Maidon omavaraisuus on laskettu sekä rasvan että nesteen perusteella. Tuotantotiedot ovat Maa- ja metsätalousministeriön tietopalvelukeskuksen tilastoista lukuun ottamatta sokerin omavaraisuutta, joka on laskettu kotimaisten juurikassokeritehtaiden tuotannon ja kotimaisen kulutuksen (arvio) suhteena. Viljojen kulutus on laskettu taseen muodossa lähtökohtana kokonaissato (vrt. taulu 4.1.9.). Siitä on vähennetty kylvösiemenen osuus sekä hävikki. Myös ulkomaankauppa ja varastomuutokset on otettu huomioon.

7. KONSUMTION OCH FÖRRÅD

7.1. Konsumtion

I tabell 7.1.1. har samlats uppgifter om konsumtionen av vissa animalieprodukter. Produktionsuppgifterna, vilka utgör grunden för konsumtionen framgår av tabellerna 4.2.3., 4.2.4., 4.3.3. och 4.3.5.

Konsumtionen av mjölk har uträknats på basis av JSM:s informationstjänstcentralers statistik så, att till mängden flytande mjölkprodukter som sålts av mejerierna för konsumtion, har fogats den från lägenheterna direkt till konsumenterna försålda mängden mjölk samt den mängd mjölk som använts som människoföda på lägenheterna. Konsumtionen av mejerismör har uträknats på basis av den framställda mängden med beaktande av de exporterade och importerade mängderna och lagerförändringarna. Från och med 1999 har förutom förändringarna i mejeriernas lager även beaktats förändringarna i interventionslagren. Konsumtionen av nöt- och svinkött har på samma sätt uträknats i balansform.

Konsumtionen av ost har uträknats genom att till mejeriernas inhemska försäljning av mognad ost lägga mängden framställd färskost, smältost, grynost och kvark samt genom att beakta utrikeshandelns andel.

Konsumtionen av ägg (tabell 7.1.1.) återstår, då export och kläckningar avdras från äggproduktionen. Övriga uppgifter i tabell 7.1.1. undantaget konsumtionen av mjölkpulver, har publicerats i årsmeddelandet av Suomen Gallup Elintarviketieto Oy.

I tabellerna 7.1.2. ja 7.1.5. granskas produktion och konsumtion av de vanligaste livsmedlen i vårt land. Uppgifterna illustreras genom att man använder de näringsbalanskalkyler som utarbetats av Jord- och skogsbruksministeriets informationstjänstcentral som utgångspunkt. På basen av den totala konsumtionen, har man med hjälp av Statistikcentralens uppgifter om folkmängden, räknat ut den årliga konsumtionen per person (tabell 7.1.2.)

Av de totala summorna har uträknats årlig konsumtion av olika livsmedlen per person på basis av Statistikcentralens uppgifter om befolkningens mängden.

I tabellerna 7.1.3. och 7.1.4. har framställts självförsörjningsgraden för vissa animalieprodukter och sädesslag i förhållande till inhemsk produktion och konsumtion. Självförsörjningsgraden för mjölk har beräknats som fettbalans. Produktionsuppgifterna härstammar från JSM:s informations-tjänstcentralers statistik förutom självförsörjningsgraden för socker, vilken har uträknats som förhållandet mellan de inhemska betsockerfabrikernas produktion och den inhemska konsumtionen (uppskattning). Konsumtionen av spannmål har uträknats i balansform med den totala skörden som utgångspunkt (Jmf. tabell 4.1.9.). Från totalskörden har avdragits utsädesets andel samt svinnet. Dessutom har utrikeshandeln och lagerförändringarna beaktats.

7. CONSUMPTION AND STOCKS

7.1. Consumption

Data describing the consumption of selected livestock products are summarized in Table 7.1.1. The production that supports this consumption is described in the figures of Tables 4.2.3., 4.2.4., 4.3.3. and 4.3.5.

The consumption of milk has been calculated from statistics compiled at the Information Centre of the Ministry of Agriculture and Forestry as the sum of the amount of milk products sold by dairies for liquid consumption and the amounts of milk sold by farms in contract sales and utilized on farms for human consumption. The consumption of dairy butter has been calculated on the basis of the amount manufactured, taking into account exports, imports and changes in stocks. From 1999, changes in intervention storage have been taken into account as well as those in dairy stocks. Consumption of beef and pork have been calculated in a similar form of food balance.

Cheese consumption has been calculated by adding manufactured fresh cheese, processed cheese, cottage cheese and quark to dairies' domestic sales of mature cheese and by taking into account the contribution of foreign trade.

Subtracting exports and egg hatchings from the total production of eggs gives the consumption of eggs shown in Table 7.1.1. Except for the consumption of whole milk powder, the data in

Table 7.1.1. have been published in the yearly bulletins of Gallup Food and Farm Facts.

The food balances used for the examination of the production and consumption of Finland's most important food commodities are presented in Table 7.1.2. and 7.1.5. The food balances have been compiled by the Information Centre of the Ministry of Agriculture and Forestry. Based on the total consumption of selected food commodities (Table 7.1.5.), the annual consumption of selected foodstuffs per capita has been calculated (Table 7.1.2.) by dividing the total sum by the population figures supplied by Statistics Finland.

Tables 7.1.3. and 7.1.4. give the level of self-sufficiency in selected livestock products and cereals as the ratio of domestic production to consumption. Self-sufficiency in milk has been calculated as fat-standardized milk. Production figures are based on statistics of the Information Centre of the Ministry of Agriculture and Forestry, except for self-sufficiency in sugar, which is the ratio of the production of domestic sugar beet factories to domestic consumption (estimate). The consumption of cereals has been calculated in balance form, with the total yield taken as the starting point (cf. Table 4.1.9.). Production reserved for seed and the loss have been subtracted from the total yield. Foreign trade and changes in stock have also been taken into account.

7.1.1. Tärkeimpien kotieläintuotteiden kulutus, 1975 - 2001
Konsumtionen av de viktigaste husdjurprodukterna, 1975 - 2001
Consumption of the main livestock products, 1975 - 2001

Vuosi År Year	Maito Mjölk Milk	Meijeri- voi Mejeri- smör Dairy butter	Juusto Ost Cheese	Kanan- munat Ägg Eggs	Naudanliha Nötkött Beef	Sianliha Svinkött Pork	Siipikarjanliha Fjäderfäkött Poultry meat
	1,2)		3)	4)	5)	5)	
	Milj. l	Milj. kg					
1975	1 330,5	61,9	31,3	51,0	114,2	125,6	11,2
1976	1 316,8	59,5	31,5	50,8	112,1	122,3	11,7
1977	1 296,7	56,7	32,2	50,9	107,3	129,0	12,8
1978	1 283,3	55,5	34,2	53,5	105,3	132,0	13,3
1979	1 272,0	57,8	35,8	54,0	111,4	137,6	13,7
1980	1 258,5	54,0	38,0	52,2	111,2	141,7	14,2
1981	1 225,2	55,1	41,2	51,4	107,3	141,5	16,7
1982	1 221,9	54,5	43,0	51,3	105,6	146,1	17,0
1983	1 183,6	53,3	45,3	51,7	103,1	149,4	17,7
1984	1 174,4	50,5	48,7	53,2	105,9	151,3	19,1
1985	1 156,2	52,6	49,7	54,6	103,5	156,9	21,1
1986	1 123,9	43,4	54,4	57,8	102,6	160,9	22,1
1987	1 100,7	40,5	58,4	58,6	103,3	161,0	25,6
1988	1 097,9	34,0	61,9	56,8	103,2	162,0	28,0
1989	1 081,4	31,3	65,5	55,0	101,4	157,8	30,7
1990	1 076,9	26,6	68,6	55,1	108,6	164,2	33,8
1991	1 047,8	30,3	69,2	53,8	106,7	164,6	35,4
1992	1 058,9	28,3	72,3	55,4	99,6	162,3	37,4
1993	1 051,1	27,1	72,3	55,4	95,5	154,9	36,9
1994	1 027,3	26,6	73,7	54,5	96,5	151,2	39,9
1995	1 011,9	26,5	78,3	59,9	96,1	164,6	44,6
1996	1 013,0	24,0	82,8	56,0	98,0	168,5	50,8
1997	998,6	23,3	84,0	52,6	99,2	165,5	55,1
1998	992,3	23,0	87,5	52,9	99,1	175,9	61,5
1999	984,1	19,9	88,8	51,4	97,2	177,0	65,3
2000	977,3	19,5	91,6	51,4	99,0	170,6	68,9
2001	969,7	18,0	92,2	52,0	92,4	167,8	75,4

Lähde - Källa - Source: Suomen Gallup Elintarviketieto Oy - Gallup Food and Farm Facts

- 1) Nestemaiden maitovalmisteiden kokonaiskulutus - Totalkonsumtion av flytande mjölkprodukter - Total consumption of milk products
- 2) Vienti ja tuonti huomioitu vuodesta 1992 alkaen (paitsi vanukkaat ja muut tuoretuotteet). Vuodesta 1995 alkaen tilastoitui myös vanukkaat, maitopohjaiset juomat ja muut tuoretuotteet-ryhmä. - Exporten och importen noterade fr.o.m. 1992 (ej puddingar och övriga färskprodukter). Statistik över puddingar, mjölkbaserade drycker och gruppen övriga färskprodukter finns fr.o.m. år 1995 - Exports and imports (excl. desserts and other fresh products) included since 1992. Desserts, milk-based drinks and other fresh products included since 1995.
- 3) Sisältää rahkan ja raejuuston - Inkl. kvarg och grynost - Incl. quark and cottage cheese
- 4) Sisältää munamassan - Inkl. äggmassa - Incl. eggmass
- 5) Vuosina 1995 - 2001 kuunapainovähennys (2 %) - Åren 1995 - 2001 varmviktsavdrag (2 %) - In 1995 - 2001 hot weight of carcasse, less 2 %

7.1.2. Eräiden elintarvikkeiden kulutus henkeä kohden, 1995 - 2001 (kg/vuosi)
Konsumtion av några livsmedel per person, 1995 - 2001 (kg/år)
Consumption of selected food commodities per capita, 1995 - 2001 (kg/year)

Elintarvike - Livsmedel - Commodity	1995	1996	1997	1998	1999	2000	2001*
Viljat - Spannmål - Cereals							
Vehnä - Vete - <i>Wheat</i>	44,9	44,2	45,8	46,3	47,4	45,9	46,6
Ruis - Råg - <i>Rye</i>	15,5	15,7	15,6	15,9	15,7	15,3	15,2
Muu leipävilja - Övrig brödsäd - <i>Other bread grain</i>	0,3	0,7	1,2	1,7	2,3	2,7	2,4
Ohra - Korn - <i>Barley</i>	1,4	1,8	1,7	1,6	1,2	1,1	1,1
Kaura - Havre - <i>Oats</i>	3,6	3,7	3,7	2,9	3,5	3,0	3,1
Riisi - Ris - <i>Rice</i>	2,9	4,8	5,8	4,9	5,2	5,6	5,7
Peruna - Potatis - Potatoes							
Peruna, tuore - Potatis, färsk - <i>Potatoes, fresh</i>	59,6	60,1	60,1	61,4	61,6	61,6	61,7
Perunajauho - Potatismjöl - <i>Potato flour</i>	1,9	1,9	1,9	1,9	1,8	1,8	1,8
Sokeri¹⁾ - Socker¹⁾ - Sugar¹⁾	37,4	37,0	35,4	36,1	34,4	33,5	33,6
Herne, pähkinät, kaakao - Ärtor, nötter, kakao - Peas, nuts, cocoa	3,3	3,2	3,3	3,0	3,0	3,3	3,4
Vihannekset - Grönsaker - Vegetables							
Tuoreet - Färsk - <i>Fresh</i>	51,7	52,7	54,3	47,1	52,8	52,8	50,9
Säilötty - Konserverade - <i>Canned</i>	10,0	11,5	11,9	12,2	11,4	11,8	12,2
Hedelmät - Frukt - Fruit							
Sitruhedelmät - Citrusfrukter - <i>Citrus fruit</i>	11,4	14,7	15,4	14,1	13,2	13,1	13,5
Muut tuoreet hedelmät - Övriga färsk frukter - <i>Other fresh fruit</i>	27,4	32,9	31,5	29,9	32,5	32,1	31,9
Marjat - Bär - <i>Berries</i>	10,7	10,8	10,9	14,2	14,1	14,5	14,5
Liha - Kött - Meat							
Naudan- ja vasikanliha ²⁾ - Nöt- och kalvkött ²⁾ - <i>Beef and veal²⁾</i>	19,4	19,1	19,3	19,2	18,8	19,0	17,8
Sianliha ²⁾ - Svinkött ²⁾ - <i>Pork²⁾</i>	33,3	32,9	32,2	34,1	34,3	33,0	32,3
Lampaanliha ²⁾ - Färkött ²⁾ - <i>Mutton²⁾</i>	0,5	0,4	0,4	0,4	0,4	0,4	0,3
Siipikarjanliha - Fjäderfäkött - <i>Poultry meat</i>	8,7	9,9	10,7	11,9	12,6	13,3	14,5
Hirvenliha - Älgkött - <i>Moose meat</i>	1,0	0,8	0,7	0,8	1,3	1,8	1,8
Poronliha - Renkött - <i>Reindeer meat</i>	0,5	0,5	0,4	0,4	0,4	0,4	0,4
Muu liha - Övrigt kött - <i>Other meat</i>	0,4	0,5	0,4	0,4	0,4	0,4	0,4
Syötävät elimet - Ätbara organ - <i>Edible offals</i>	2,1	2,1	1,5	1,4	1,5	1,2	1,4
Kananmunat - Ägg - Eggs	11,8	11,0	10,4	10,3	10,0	10,1	9,5
Kala - Fisk - Fish							
Tuore tai pakastettu - Rå eller djupfryst - <i>Fresh or frozen</i>	10,3	9,3	9,1	8,9	8,1	8,3	..
Muu kala - Övrig fisk - <i>Other fish</i>	3,3	4,3	4,6	4,5	4,0	4,3	..
Maito - Mjölk - Milk							
Nestemäinen maito - Flytande mjölk - <i>Liquid milk</i>	157,6	156,9	152,6	151,3	149,4	148,2	146,7
Hapanmaitotuotteet - Surmjölkprodukter - <i>Sour milk products</i>	38,8	40,4	40,3	40,8	40,2	39,4	38,7
Kerma - Grädd - <i>Cream</i>	6,8	6,5	6,5	6,4	6,2	6,3	6,3
Maitojauhe - Mjölkpulver - <i>Milk powder</i>	1,4	0,8	0,8	0,8	1,4	0,4	0,9
Juusto - Ost - <i>Cheese</i>	14,8	14,8	14,8	15,9	16,6	16,5	16,5
Öljyt ja rasvat - Oljor och fett - Oils and fats							
A. Rasvasisältö - Fettinnehåll - In fat content							
Kasviöljyt - Vegetabiliska oljor - <i>Vegetable oils</i>	4,3	4,4	4,6	4,7	4,8	4,9	5,1
Voi - Smör - <i>Butter</i>	5,3	4,9	4,5	4,6	4,3	4,3	3,9
Teurasrasvat - Slaktfett - <i>Slaughter fats</i>	0,2	0,1	0,1	0,1	0,0	0,0	0,1
B. Tuotepaino - Produktvikt - In product weight							
Voi - Smör - <i>Butter</i>	5,5	4,9	4,3	4,3	3,9	3,8	3,5
Margariini - Margarin - <i>Margarine</i>	8,3	8,6	8,5	8,4	8,1	7,7	7,8
Voi-kasviöljyseos - Smör-växtoljeblandning - <i>Butter-vegetable oil mixture</i>	2,6	2,7	2,6	2,8	2,8	2,9	2,9
Alkoholijuomat - Alkoholdrycker - Alcoholic beverages							
Olut (1/v) - Öl (1/år) - <i>Beer (1/year)</i>	82,5	82,1	83,8	79,9	80,1	78,4	80,2
Viini (1/v) - Vin (1/år) - <i>Wine (1/year)</i>	13,8	15,4	17,7	19,6	21,5	22,3	23,6
Muut alkoholijuomat (1/v) - Övriga alkoholdrycker (1/år) - <i>Other alcoholic beverages (1/year)</i>	4,9	4,8	5,0	5,3	5,1	5,0	5,3

Lähde: MMM:n tietopalvelukeskus: Ravintotaseet 1995 - 2001

Källa: JSM:s informationstjänstcentral: Näringsbalanser 1995 - 2001

Source: Information Centre of the Ministry of Agriculture and Forestry: Balance sheets for food commodities 1995 - 2001

¹⁾ Sisältää sokerin, siirapin ja hunajan - Inkl. socker, sirap och honung - Incl. sugar, syrup and honey

²⁾ - Vuosina 1996 - 2001 kuumapainovähennys 2% - Åren 1996 - 2001 varmviktssavdrag 2% - The figures for 1995 are without the hot weight deduction, which in 1996 - 2001 was 2%

7.1.3. Kotieläintuotteiden omavaraisuus, 1987 - 2001 (%)
Självförsörjning av animalieprodukter, 1987 - 2001 (%)
Self-sufficiency in livestock products, 1987 - 2001 (%)

Vuosi År Year	Sianliha Svinkött Pork	Naudanliha Nötkött Beef	Liha yhteensä Kött inalles Meat, total	Kananmunat Ägg Eggs	Maito ja maitovalmisteet Mjölök och mjölkprodukter Milk and milk products	Neste Flytande Liquid	Rasva Fett Fat
1987	109	119	112	136	126		130
1988	105	108	105	133	121		129
1989	110	106	107	134	121		132
1990	114	109	110	136	122		143
1991	108	114	109	123	113		128
1992	108	118	110	120	109		123
1993	109	111	108	124	109		124
1994	113	111	110	130	112		129
1995	101	99	99	124	111		125
1996	102	98	100	125	106		126
1997	109	100	103	124	109		128
1998	105	95	101	120	108		127
1999	103	93	99	114	110		130
2000	101	93	97	114	112		132
2001	105	97	101	113	112		135

Lähde - Källa - Source: Suomen Gallup Elintarviketieto Oy - Gallup Food and Farm Facts

7.1.4. Viljojen ja sokerin omavaraisuus, 1987 - 2001¹⁾ (%)
Självförsörjning av spannmål och socker, 1987 - 2001¹⁾ (%)
Self-sufficiency in cereals and sugar, 1987 - 2001¹⁾ (%)

Vuosi År Year	Vehnä Vete Wheat	Ruis Råg Rye	Leipävilja yhteensä ²⁾ Brödsäd inalles ²⁾ Bread grain total ²⁾	Rehuvilja yhteensä Fodersäd inalles Feed grain total	Sokeri ³⁾ Sockeri ³⁾ Sugar ³⁾
1987	45	67	48	103	34
1988	53	40	50	117	67
1989	120	181	127	122	72
1990	157	249	175	145	91
1991	98	30	86	..	74
1992	50	28	46	..	70
1993	89	71	85	..	65
1994	86	25	75	..	68
1995	74	62	72	..	74
1996	78	88	79	..	75
1997	79	48	74	..	76
1998 ⁴⁾	68	45	65	..	70
1999	42	26	40	..	71
2000	101	124	103	..	71
2001	96	68	92	..	71

Lähde - Källa - Source: Suomen Gallup Elintarviketieto Oy - Gallup Food and Farm Facts, Sucros Oy

¹⁾ Viljojen osalta tiedot saatavissa myös satovuosittain - Uppgifter beträffande spannmål fås också skördeårsvis - *Data on cereals also available by harvest year*

²⁾ Leipäviljan luvut on laskettu satojen ja kotimaan käyttöön (kotimarkkinahintainen käyttö + maailmanmarkkinahintainen käyttö) suhteena - Siffrorna för brödsäd räknats ut som förhållandet mellan skördarna och den inhemska förbrukningen (förbrukningen till hemmamarknadspris + förbrukningen till världsmarknadspris) - *The figures for bread grain are calculated as the ratio of yields to domestic consumption (consumption at domestic market price + consumption at world market price)*

³⁾ Sokerin omavaraisuusluvut on laskettu kotimaan tuotannon ja käytön suhteena - Siffrorna för socker har räknats ut som förhållandet mellan skördarna och den inhemska förbrukningen - *The figures for sugar are calculated as the ratio of yields to domestic consumption*

⁴⁾ Vuonna 1998 elintarvikeomavaraisuus: vehnä 42, ruis 24, leipävilja 40 - Självförsörjning av livsmedelsdugligt spannmål år 1998: vete 42, råg 24, brödsäd 40 - *The 1998 figures for self-sufficiency in foods: wheat 42%, rye 24%, bread grain 40 %*

7.1.5. Tärkeimpien elintarvikkeiden ravintotaseet, 2001*
De viktigaste livsmedlens näringsbalanser, 2001*
*Balance sheets for the most important food commodities, 2001**

Asukasmäärä - Folkmängd - Population: 5 188 008

Yksikkö: milj. kg - Enhet: milj. kg - Unit: 1000 metric tons

Elintarvike Livsmedel Commodity	Tuotanto Produktion Production	Varastomuutos Förrådsförändring Change in stocks	Ulkomaankauppa Utrikeshandel Foreign trade		Kotimainen käyttö Inrikes användning Domestic utilization
			Vienti Export	Tuonti Import	
Viljat - Spannmål - Cereals					
Vehnä - Vete - <i>Wheat</i>	488,9	-35,3	38,3	155,7	641,5
Ruis - Råg - <i>Rye</i>	64,1	-22,2	11,2	39,0	114,1
Muu leipävilja - Övrig brödsäd - <i>Other bread grain</i>	-	-	3,2	15,9	12,6
Ohra - Korn - <i>Barley</i>	1 786,0	-39,0	292,3	42,2	1 574,9
Kaura - Havre - <i>Oats</i>	1 287,1	-58,2	551,8	0,1	793,7
Seosvilja ja maissi - Blandsäd och majs - <i>Mixed grain and maize</i>	44,2	-	0,2	6,4	50,5
Riisi - Ris - <i>Rice</i>	-	-	0,6	30,4	29,8
Peruna - Potatis - Potatoes					
Peruna, tuore - Potatis, färsk - <i>Potatoes, fresh</i>	732,8	-58,3	15,1	52,4	828,4
Perunajauho - Potatismjöl - <i>Potato flour</i>	51,9	-	0,0	0,1	52,0
Sokeri¹⁾ - Socker¹⁾ - Sugar¹⁾	154,7	5,2	21,2	72,5	200,8
Melassi - Melass - Molasses	25,2	-	3,5	0,0	21,7
Herne - Ärter - Peas	11,5	-	1,2	4,3	14,6
Rypsi - Ryps - Turnip rape	100,8	-	0,0	86,8	187,6
Auringonkukka, soija - Solros, soja - Sunflower, soya bean	-	-	0,0	195,6	195,6
Pähkinät, kaakao - Nötter, kakao - Nuts, cocoa	-	-	4,9	16,4	11,5
Vihannekset - Grönsaker - Vegetables					
Tuoreet - Färska - <i>Fresh</i>	241,7	-	1,3	72,1	312,6
Säilötyt - Konserverade - <i>Canned</i>	13,5 ²⁾	-	2,1	44,9	63,5
Hedelmät - Frukter - Fruit					
Sitruhedelmät - Citrusfrukter - <i>Citrus fruit</i>	-	-	0,2	70,2	70,0
Muut tuoreet hedelmät - Övriga färska frukter - <i>Other fresh fruit</i>	5,0	-	1,0	163,3	165,3
Marjat - Bär - <i>Berries</i>	64,9	-	5,5	15,8	75,2
Liha - Kött - Meat					
Naudan- ja vasikanliha - Nöt- och kalvkött - <i>Beef and veal</i>	89,8	1,3	3,4	7,3	92,4
Sianliha - Svinkött - <i>Pork</i>	175,8	0,6	18,9	11,5	167,8
Lampaanliha - Färskött - <i>Mutton</i>	0,7	-	0,0	1,0	1,6
Siipikarjanliha - Fjäderfäskött - <i>Poultry meat</i>	75,7	0,3	3,6	3,6	75,4
Muu liha - Övrigt kött - <i>Other meat</i>	13,0	-	0,2	0,8	13,6
Syötävät elimet - Ätbara organ - <i>Edible offals</i>	13,4	-	6,3	0,1	7,2

¹⁾ Sisältää sokerin, siirapin ja hunajan - Inkl. socker, sirap och honung - *Incl. sugar, syrup and honey*²⁾ Ei sisällä pakastevihanneksia - Exkl. frysta grönsaker - *Excl. frozen vegetables*

Käyttö - Användning - Disposal		Teollisuuskäyttö - Industri-användning - Industry		Ruoka (brutto) Mat (brutto) Food (gross)	Jauhatussaanto Malningutfall Extraction rate	Ruoka (netto) Mat (netto) Food (net)
Eläinten rehu Djurfoder Animal feed	Siemen - Utsäde Seed	Elintarv. teoll. Livsmedelsindustri Food industry	Muu teollisuus Övrig industri Other industry			
179,8	42,7	-	96,9	322,1	75	241,6
28,2	5,5	-	-	80,4	98	78,8
-	-	-	-	12,6	98	12,4
1 094,0	130,8	33,7	308,6	7,8	75	5,9
670,0	96,8	-	-	26,8	60	16,1
44,5	-	-	-	5,9	-	5,9
-	-	-	-	29,8	-	29,8
56,4	86,5	120,0	245,4	320,1	-	320,1
-	-	6,9	35,6	9,5	-	9,5
0,5	-	-	25,9	174,4	-	174,4
20,1	-	-	-	1,6	-	1,6
7,3	1,1	-	-	6,2	-	6,2
112,6	0,7	73,5	0,8	-	-	-
176,4	-	18,9	-	0,4	-	0,4
-	-	-	-	11,5	-	11,5
-	-	48,4	-	264,1	-	264,1
-	-	-	-	63,5	-	63,5
-	-	-	-	70,0	-	70,0
-	-	-	-	165,3	-	165,3
-	-	-	-	75,2	-	75,2
-	-	-	-	92,4	-	92,4
-	-	-	-	167,8	-	167,8
-	-	-	-	1,6	-	1,6
-	-	-	-	75,4	-	75,4
-	-	-	-	13,6	-	13,6
-	-	-	-	7,2	-	7,2

7.1.5. Jatk. - Forts. - Cont.

Asukasmäärä - Folkmängd - Population: 5 188 008

Yksikkö: milj. kg - Enhet: milj. kg - Unit: 1000 metric tons

Elintarvike Livsmedel Commodity	Tuotanto Produktion Production	Varastomuutos Förrådsförändring Change in stocks	Ulkomaankauppa Utrikeshandel Foreign trade		Kotimainen käyttö Inrikes användning Domestic utilization
			Vienti Export	Tuonti Import	
Kananmunat - Ägg - Eggs	56,6	-	7,1	0,3	49,7
Kala²⁾ - Fisk²⁾ - Fish²⁾					
Tuore tai pakastettu - Rå eller djupfrost - Fresh or frozen	108,1	-	15,2	45,6	138,5
Muu kala - Övrig fisk - Other fish	10,7	-	0,4	32,7	43,0
Maito - Mjök - Milk					
Nestemäinen maito - Flytande mjök - Liquid milk	832,6	-	0,1	0,0	820,3
Piimä - Surmjök - Sour milk	82,4	-	-	-	81,1
Jogurtti - Yoghurt - Yoghurt	103,4	-	19,4	5,6	88,0
Viili - Filmjök - Curdled milk	32,3	-	1,3	1,0	31,8
Kerma - Grädde - Cream	34,7	-	1,5	0,2	32,8
Maito- ja herajauhe - Mjök- och vasslepulver - Milk and whey powder	55,8	1,4	38,7	1,6	17,3
Juusto - Ost - Cheese	103,0	0,7	36,2	19,4	85,5
Öljyt ja rasvat - Oljor och fett - Oils and fats					
A. Rasvasisältö - Fettinnehåll - In fat content					
Kasviöljyt ³⁾ - Vegetabiliska oljor ³⁾ - Vegetable oils ³⁾	92,0	-	22,9	28,5	97,5
Voi - Smör - Butter	49,7	0,2	29,0	0,1	20,5
Merieläinöljyt ja -rasvat - Havsdjurs- oljor och -fett - Marine oils and fats	-	-	0,0	4,5	4,5
Teurasrasvat - Slaktfett - Slaughter fats	12,8	-	8,3	2,9	7,4
Margariini ja muut jalostetut rasvat - Margarin och andra förädlade fett - Margarine and other processed fats	18,1	-	6,6	16,6	28,1
Öljyt ja rasvat - Oljor och fett - Oils and fats					
B. Tuotepaino - Produktvikt - In product weight					
Voi - Smör - Butter	53,8	0,2	35,7	0,1	17,9
Margariini - Margarin - Margarine	30,4	-	10,4	20,8	40,7
Rasvaseokset - Fettblandningar - Fat/oil mixtures	14,8	-	-	-	14,8
Juomat (milj. l) - Drycker (milj. l)					
Beverages (million l)					
Sokeroidut mehut - Sockrade safter - Juices (sugar added)	228,8	-	2,7	38,9	265,1
Muut virvoitusjuomat - Övriga läskedrycker - Other soft drinks	357,4	-	8,8	8,2	356,7
Olut - Öl - Beer	436,0	-	27,5	7,8	416,3
Viini - Vin - Wine	73,3	-	5,8	55,0	122,4
Muut alkoholijuomat - Övriga alkoholdrycker - Other alcoholic beverages	31,9	-	15,8	11,4	27,6

Lähde: MMM:n tietopalvelukeskus: Ravintotase 2001

Källa: JSM:s informationstjänstcentral: Näringsbalans 2001

Source: Information Centre of the Ministry of Agriculture and Forestry: Balance sheet for food commodities 2001

Käyttö - Användning - Disposal		Teollisuuskäyttö - Industri-användning - Industry		Ruoka (brutto) Mat (brutto) Food (gross)	Jauhatussaanto Malningutfall Extraction rate	Ruoka (netto) Mat (netto) Food (net)
Eläinten rehu Djurfoder Animal feed	Siemen - Utsäde Seed	Elintarviketeoll. Livsmedelsindustri Food industry	Muu teollisuus Övrig industri Other industry			
-	0,4 ¹⁾	-	-	49,3	-	49,3
94,6	-	0,7	-	43,2	100	43,2
20,7	-	0,0	-	22,3	100	22,3
59,5	-	-	-	760,8	-	760,8
-	-	-	-	81,1	-	81,1
-	-	-	-	88,0	-	88,0
-	-	-	-	31,8	-	31,8
-	-	-	-	32,8	-	32,8
7,8	-	4,9	-	4,6	-	4,6
-	-	-	-	85,5	-	85,5
6,8	-	18,0	46,4	26,3	-	26,3
-	-	0,0	-	20,5	-	20,5
-	-	0,0	4,5	0,0	-	0,0
1,2	-	0,1	5,8	0,3	-	0,3
-	-	-	-	28,1	-	28,1
-	-	-	-	17,9	-	17,9
-	-	-	-	40,7	-	40,7
-	-	-	-	14,8	-	14,8
-	-	-	-	265,1	-	265,1
-	-	-	-	356,7	-	356,7
-	-	-	-	416,3	-	416,3
-	-	-	-	122,4	-	122,4
-	-	-	-	27,6	-	27,6

¹⁾ Haudonta - Kläckning - Hatching

²⁾ Vuoden 2000 tiedot - Uppgifterna avser 2000 - Figures refer to 2000

³⁾ Sisältää oliiviöljyn - Inkl. olivolja - Incl. olive oil

7.2. Varastot

Tiedot voim ja juuston varastotilanteesta saadaan kuukausittain Maa- ja metsätalousministeriön tietopalvelukeskuksesta (TIKE). Aiemmin raportit laadittiin kauppa- ja teollisuusministeriössä. Tiedot naudanlihan ja sianlihan varastotilanteesta saatiin vuoden 1996 alkuun saakka maa- ja metsätalousministeriöstä, jonka jälkeen tilastointi siirtyi TIKelle ja Suomen Gallup Elintarviketieto Oy:lle. Maitojauheen varastotiedot saadaan myös

TIKEstä. Maitotaloustuotteiden sekä naudan- ja sianlihan varastot ilmenevät taulusta 7.2.1.

Viljojen varastointitilanteesta kertovat taulut 7.2.2 ja 7.2.3. Maatilojen viljan ja perunan varastot kysytään tietopalvelukeskuksen kesäkuun ja joulukuun maatilatutkimuksissa. Kotimaisen teollisuuden viljan varastotiedot perustuvat TIKEn suoritamaan yrityksille kohdistuvaan kuukausittaiseen kyselyyn.

7.2. Förråd

Uppgifter om förrådssituationen för smör och ost fås månatligen från JSM:s informationstjänstcentral. Tidigare uppgjordes rapporterna vid handels- och industriministeriet. Uppgifter om förrådssituationen för nötkött och svinkött ficks fram till början av år 1996 från jord- och skogsbruksministeriet, varefter statistikföringen övergick till JMS:s informationstjänstcentral och Suomen Gallup Elintarviketieto Oy. Förrådsuppgifterna för mjölkpulver har även erhållits från informationstjänstcentralen. Av tabell 7.2.1. framgår förråden av mejeriprodukter samt nöt- och svinkött.

Förrådssituationen för spannmål framgår av tabellerna 7.2.2. och 7.2.3. Lantbrukslägenheternas spannmåls- och potatisförråd kartläggs i informationstjänstcentralens juni och december månads gårdsundersökning. Lantbrukslägenheternas spannmåls- och potatisförråd kartläggs i informationstjänstcentralens stickprovförfrågning i juni och december. Uppgifterna om förråden av inhemsk spannmål baserar sig på JSM:s informationstjänstcentralens förfrågan till företag månatligen.

7.2. Stocks

Data on stocks of butter and cheese are supplied monthly by the Information Centre of the Ministry of Agriculture and Forestry. Previously reports were drawn up by the Ministry of Trade and Industry. Data on stocks of beef and pork were obtained from the Ministry of Agriculture and Forestry until January 1996, since when the statistics have been compiled by the Ministry's Information Centre and Suomen Gallup Elintarviketieto Oy. Data on stocks of milk powder, too, are from the Information Centre. Stocks of

dairy products and of beef and pork are shown in Table 7.2.1.

Figures for grain stocks are given in Tables 7.2.2. and 7.2.3. Information on grain and potatoes in stores on farms is requested in the farm surveys conducted by the Information Centre in June and December. The data on the grain stocks of Finnish industry are based on a monthly questionnaire sent to enterprises by the Information Centre.

7.2.1. Meijereiden ja teurastamoiden varastoissa olevat maitotaloustuotteet ja naudan- ja sianliha vuosien 1994 - 2000 lopussa sekä kuukausittain 2001 (1000 kg)
Mejeriernas och slakteriernas förråd av mejeriprodukter samt nötkött och svinkött vid årsskiftet 1994 - 2000 samt månatligen 2001 (1000 kg)
Dairy products, beef and pork in stocks of dairies and abattoirs at end of years 1994 - 2000 and monthly in 2001 (1000 kg)

Vuosi ja kuukausi År och månad Year and month	Voi Smör Butter	Juusto Ost Cheese	Maitojauhe - Mjölkpulver Milk powder		Naudanliha Nötkött Beef	Sianliha Svinkött Pork
			Rasvainen Fetthaltigt Whole milk	Rasvaton Fettfritt Skim milk		
		1)				
1994	1 405	8 639	153	2 902	2 135	3 013
1995	672	6 083	114	1 050	3 290	4 912
1996	1 462	7 699	307	3 039	2 883	4 477
1997	1 614	6 150	272	5 084	2 557	6 381
1998	2 637	7 196	905	2 122	3 554	7 876
1999	3 087	8 644	335	2 408	3 840	6 228
2000	2 924	6 443	215	1 662	1 608	5 455
2001						
I	4 748	7 173	175	1 707	1 986	6 353
II	6 378	7 594	134	1 901	2 002	7 581
III	6 979	7 218	265	2 092	2 037	7 673
IV	7 849	8 055	285	1 580	1 913	7 663
V	7 512	8 096	174	2 783	1 886	6 946
VI	7 472	8 416	390	4 358	1 897	5 722
VII	8 976	8 773	217	4 255	2 013	5 616
VIII	8 440	8 299	154	4 753	1 926	5 471
IX	7 995	8 309	101	3 770	2 021	6 208
X	6 608	8 231	331	3 115	2 402	6 761
XI	5 732	7 401	200	2 604	2 548	7 541
XII	3 473	7 152	321	2 931	2 626	6 019

Lähde: Maa- ja metsätalousministeriön tietopalvelukeskuksen tilastot ja Suomen Gallup Elintarviketieto Oy

Källa: Jord- och skogsbruksministeriets informationtjänstcentralens statistik och Suomen Gallup Elintarviketieto Oy

Source: Statistics Information Centre of the Ministry of Agriculture and Forestry and Gallup Food and Farm Facts

1) Sisältää vain kypsytetyt juustot - Innehåller endast mogen ost - Incl. aged cheese only

7.2.2. Tärkeimpien viljalajien ja perunan varastot maataloilla koko maassa¹⁾ kesäkuussa 1994 - 2002 (milj. kg)
Förråden av de viktigaste sädeslagen och potatis på gårdarna i hela landet¹⁾ i juni 1994 - 2002 (milj. kg)
The most important cereals and potatoes in stocks on farms in the whole country¹⁾ in June 1994 - 2002 (million kg)

Vuosi År Year	Vehnä Vete Wheat	Ruis Råg Rye	Ohra Korn Barley	Kaura Havre Oats	Peruna Potatis Potatoes
	1994	27,5	22,0	227,0	193,0
1995	37,6	15,6	289,2	211,2	27,6
1996	57,3	21,3	415,3	265,7	38,9
1997	78,0	31,7	450,2	331,9	26,6
1998	59,4	30,3	483,6	329,6	31,0
1999	79,5	29,2	306,9	247,1	10,4
2000	40,7	24,6	309,1	203,2	42,1
2001	87,1	37,3	480,9	341,5	43,7
2002	70,6	30,9	436,3	340,6	22,8

Lähde: MMM:n tietopalvelukeskus: Maatilatutkimukset

Källa: JSM:s informatiöjänstcentral: Gäldsundersökningar

Source: Information Centre of the Ministry of Agriculture and Forestry: Farm surveys

1) Tiedot saatavissa myös alueittain - Uppgifter fås också områdesvis - Information also available by Rural Business district

7.2.3. Kotimaisen teollisuuden viljan varastot vuosien 1995 - 2001 lopussa sekä kuukausittain 2001 (1000 kg)
Inhemsk industrins lager av spannmål vid årskiftet 1995 - 2001 samt månatligen 2001 (1000 kg)
Stocks of grain of domestic industry at end of years 1995 - 2001 and monthly in 2001 (1000 kg)

Vuosi ja kuukausi År och månad <i>Year and month</i>	Vehnä Vete <i>Wheat</i>	Ruis Råg <i>Rye</i>	Ohra Korn <i>Barley</i>	Kaura Havre <i>Oats</i>	Yhteensä Sammanlagt <i>Total</i>
1995	85 672	19 703	91 932	37 346	234 653
1996	119 985	17 692	75 496	30 086	243 259
1997	90 342	23 031	99 511	21 022	233 906
1998	107 485	20 710	82 923	20 085	231 203
1999	76 812	18 478	71 049	17 500	183 839
2000	90 495	22 510	74 563	30 402	217 970
2001	72 345	22 495	85 032	27 771	207 643
2001					
I	88 200	22 062	89 307	30 629	230 198
II	80 978	20 194	101 254	34 260	236 686
III	86 902	21 036	121 721	37 018	266 677
IV	86 525	20 146	129 308	36 241	272 220
V	81 776	17 678	128 920	34 379	262 753
VI	83 398	18 054	137 122	32 611	271 185
VII	65 586	18 387	106 490	27 701	218 164
VIII	67 593	25 768	93 732	24 417	211 510
IX	77 638	24 929	88 116	26 774	217 457
X	77 962	24 423	93 774	30 178	226 337
XI	81 337	26 649	97 448	29 906	235 340
XII	72 345	22 495	85 032	27 771	207 643

Lähde: Maa- ja metsätalousministeriön tietopalvelukeskuksen tilastot 1995 - 2001
 Källa: Jord- och skogsbruksministeriets informationstjänstcentralers statistik 1995 - 2001
 Source: Statistics Information Centre of the Ministry of Agriculture and Forestry 1995 - 2001

8. ULKOMAANKAUPPA

Maataloustuotteiden ulkomaankauppaa koskevat tiedot on saatu tullihallituksen ulkomaankauppatalastoista. Tiedot ulkomaankaupasta EU:n ulkopuolisten maiden kanssa (ns. ulkokauppa) saadaan suoraan tullauksista. Sen sijaan jäsenmaiden välisen ns. sisäkaupan tiedot kerätään INTRASTAT-järjestelmän kautta, joka perustuu erillisiin tilastoilmoituksiin. Tilastoilmoitukset kerätään sisäkauppaa käyviltä arvonlisäverojärjestelmään rekisteröidyltä yrityksiltä, joiden vuosituonnin ja -viennin arvo ylittää vuosittain määriteltävän tilastointi-

rajan. Taulukoiden tavaraluokitusten pohjana on käytetty EU:n käyttämää yhdistettyä nimikkeistöä (CN) sekä SITC rev.3 luokituksen mukaista nimikkeistöä.

Tauluissa 8.1. - 8.2. ja 8.5. ryhmään "kala" eivät sisälly äyriäiset ja nilviäiset. Tauluihin 8.3. ja 8.4. on poimittu erikseen eräiden tuotteiden, tarvikkeiden ja maatalouskoneiden ulkomaankauppaa koskevia tietoja. Tietoja maataloustuotteiden viennistä ja tuonnista maittain on esitetty taulussa 8.5.

8. UTRIKESHANDELN

Uppgifterna om utrikeshandeln med jordbruksprodukter har erhållits från tullstyrelsens utrikeshandelsstatistik. Uppgifterna om utrikeshandeln med länder utanför EU (s.k. yttre handel) fås direkt från förtullningarna. Däremot samlas uppgifterna om den s.k. inre handeln mellan medlemsländerna via INTRASTAT-systemet, vilket grundar sig på skilda statistikanmälningar. Statistikanmälningarna samlas från sådana företag registrerade i mervärdesskattesystemet som idkar inre handel och där värdet av den årliga importen och exporten överskrider den årligen fastställda gränsen för

statistikföreningen. För varuklassificeringen har man använt den kombinerade nomenklaturen (CN), som används inom EU, samt klassificering enligt nomenklaturen i SITC rev.3.

Till gruppen "fisk" i tabellerna 8.1. - 8.2. och 8.5. hör inte kräftdjur och blötdjur. I tabellerna 8.3. och 8.4. har skilt medtagits uppgifter om utrikeshandeln med vissa produkter, förnödenheter och lantbruksmaskiner. Uppgifter om exporten och importen av jordbruksprodukter landsvis har framställts i tabell 8.5.

8. FOREIGN TRADE

The data on the foreign trade in agricultural products were taken from the foreign trade statistics of the National Board of Customs. Data on foreign trade with countries outside the EU (external trade) are taken from customs declarations direct, whereas figures for trade between Member States (internal trade) are taken from INTRASTAT. The statistics are collected from VAT-registered enterprises engaging in internal trade, the value of whose annual imports and exports exceed the limit set each year for the compilation of statistics. The

commodity classifications are based on the combined nomenclature (CN) employed by the EU as well as on the nomenclature SITC rev. 3.

In Tables 8.1. - 8.2. and 8.5. the group "fish" does not include crayfish and molluscs. Tables 8.3. and 8.4. show, separately, figures for the foreign trade in selected products, supplies and agricultural machinery. Data on exports and imports of agricultural products by country are shown in Table 8.5.

8.1. Maataloustuotteiden tuonnin määrä ja arvo, 1995 - 2001 (1000 kg, milj. euroa)
Mängden och värdet av jordbruksprodukternas import, 1995 - 2001 (1000 kg, milj. euro)
Imports of agricultural products, 1995 - 2001 (1000 kg, EUR mill.)

Tavaralaji Varuslag Commodity	1995		1996		1997	
	Määrä Mängden Volume	Arvo Värdet Value	Määrä Mängden Volume	Arvo Värdet Value	Määrä Mängden Volume	Arvo Värdet Value
Liha ja lihatuotteet - Kött och köttprodukter						
<i>Meat and meat products</i>	20 056	68,6	24 397	84,2	21 592	80,7
Mistä - Varav - <i>Of which:</i>						
Naudanliha - Nötkött - <i>Beef</i>	5 619	21,4	6 042	23,3	6 164	23,0
Sianliha - Svin kött - <i>Pork</i>	7 694	22,4	10 408	32,5	8 643	28,1
Lampaan- ja vuohenliha - Får- och getkött - <i>Mutton and goatmeat</i>	727	3,0	875	3,3	841	3,4
Poronliha - Renkött - <i>Reindeer meat</i>	35	0,3	59	0,5
Makkarat ja niiden kaltaiset tuotteet ¹⁾ - Korv och liknande varor ¹⁾ - <i>Sausages etc.¹⁾</i>	871	3,4	1 197	3,7	997	4,3
Muut lihatuotteet ja -säilykkeet ²⁾ - Andra köttprodukter och -konserver ²⁾ - <i>Other prepared or preserved meats²⁾</i>	2 181	7,6	2 718	7,1	2 096	8,3
Kala - Fisk - Fish	13 926	29,7	15 783	36,3	20 405	39,9
Meijerituotteet - Mejeriprodukter						
<i>Dairy products</i>	21 445	44,8	26 144	66,6	34 753	87,9
Mistä - Varav - <i>Of which:</i>						
Maitojauhe - Mjölkpulver - <i>Milk powder</i>	1 017	2,0	1 764	3,8	2 755	5,8
Voi - Smör - <i>Butter</i>	774	2,8	927	3,8	527	1,3
Juusto - Ost - <i>Cheese</i>	6 602	28,1	11 611	46,6	17 634	66,9
Kanamunat - Ägg - Eggs	49	0,1	104	0,3	83	0,3
Vilja - Spannmål - Cereals	210 458	37,2	286 847	62,5	227 686	51,2
Mistä - Varav - <i>Of which:</i>						
Vehnä - Vete - <i>Wheat</i>	131 654	20,1	216 328	36,8	133 817	21,0
Ruis - Råg - <i>Rye</i>	61 367	8,6	43 892	7,0	64 190	8,9
Ohra - Korn - <i>Barley</i>	1 718	0,2	298	0,1	120	0,1
Kaura - Havre - <i>Oats</i>	2 036	0,3	2 904	0,4	7	0,0
Vihannekset - Grönsaker - Vegetables	77 025	70,5	93 649	91,2	97 395	98,1
Mistä - Varav - <i>Of which:</i>						
Peruna - Potatis - <i>Potatoes</i>	3 909	1,2	1 831	1,0	4 155	1,3
Tomatit - Tomater - <i>Tomatoes</i>	16 130	16,5	17 899	21,0	19 891	22,2
Hedelmät ja pähkinät - Frukt och nötter						
<i>Fruit and nuts</i>	235 140	165,6	275 953	216,0	261 459	218,2
Sokeri, sokerivalmisteet ja hunaja						
<i>Socket, sockerkonfektyrer och honung</i>	94 198	62,1	105 170	77,4	88 691	72,2
Eläin- ja kasvirasvat ja öljyt³⁾						
<i>Animaliska och vegetabiliska fetter och oljor³⁾ - Animal and vegetable fats and oils³⁾</i>	62 729	49,7	58 805	45,8	73 628	63,6
Rehutuotteet pl. jauhamaton vilja						
<i>Foderprodukter exkl. omalen spannmål</i>	156 290	75,6	184 872	95,6	183 102	100,8
Mistä - Varav - <i>Of which:</i>						
Liha- ja kalajauho - Kött- och fiskmjöl - <i>Meat and fish meal</i>	53 676	20,8	54 407	24,9	52 360	26,3

Lähde: Tullihallitus: Ulkomaankauppatilasto 1995 - 2001

Källa: Tullstyrelsen: Utrikeshandelsstatistiken 1995 - 2001

Source: National Board of Customs: Foreign trade statistics 1995 - 2001

¹⁾ Makkarat ja niiden kaltaiset lihasta, eläimenosista tai verestä valmistetut tuotteet - Korv och liknande varor av kött, fläsk, andra djurdelar eller blod - *Sausages etc. of meat, meat offals or animal blood*

1998 Määrä Mängden Volume	Arvo Värdet Value	1999 Määrä Mängden Volume	Arvo Värdet Value	2000 Määrä Mängden Volume	Arvo Värdet Value	2001 Määrä Mängden Volume	Arvo Värdet Value
26 740	89,4	30 488	95,2	30 252	99,0	24 409	84,6
8 956	30,5	9 329	27,7	7 602	23,8	5 511	15,3
10 521	27,6	12 575	31,8	12 962	36,9	9 159	28,4
807	3,8	970	3,7	1 120	4,3	757	3,6
155	1,3	152	1,4	183	1,6	87	0,9
903	4,4	986	4,6	689	3,5	625	3,1
2 123	8,7	2 758	11,3	2 669	10,5	3 281	14,2
18 825	47,5	16 968	50,9	17 052	56,3	21 878	63,0
32 843	90,9	30 626	90,3	30 094	93,2	29 246	97,1
2 760	6,3	2 434	5,1	1 111	2,2	910	1,8
649	2,4	130	0,4	153	0,5	149	0,5
18 209	69,7	18 377	73,8	19 748	79,8	19 360	84,2
100	0,4	132	0,4	184	0,6	184	0,6
390 386	66,7	378 083	65,2	326 503	60,6	197 851	42,1
245 678	33,1	228 546	31,6	180 816	26,0	93 651	12,6
77 029	9,9	63 407	8,3	43 468	6,0	37 435	4,7
45 036	6,8	62 770	9,8	77 143	12,3	40 032	7,2
5	0,0	95	0,0	35	0,0	53	0,0
111 875	98,9	116 834	100,8	102 181	106,0	108 750	115,4
20 828	2,6	22 676	6,6	8 606	2,6	11 432	3,3
16 927	22,1	17 314	21,6	17 870	25,8	20 127	25,0
246 458	212,1	255 933	213,4	247 251	206,5	255 105	228,4
111 930	84,6	127 700	94,1	111 053	90,5	142 192	104,0
77 366	74,3	71 729	64,4	66 734	55,1	70 266	59,6
226 974	100,1	272 624	86,0	296 216	106,5	331 262	131,8
44 366	23,2	28 645	12,8	29 647	12,8	26 982	18,0

²⁾ Muut lihasta tai eläimenosista valmistetut tuotteet ja säilykkeet - Andra produkter och konserver av kött, fläsk eller andra djurdelar - *Other prepared of reserved meat or meat offals*

³⁾ Eläin- ja kasvirasvat ja -öljyt sekä niiden hajoittamistuotteet, valmistetut ravintorasvat, eläin- ja kasvivahat - Animaliska och vegetabiliska fetter och oljor samt spaltmingsprodukter av dessa, framställda näringsfetter, animaliska och vegetabiliska vaxer - *Animal and vegetable fats and oils and decomposition products of these, prepared nutritional fats, waxes of animal or vegetable origin*

8.2. Maataloustuotteiden viennin määrä ja arvo, 1995 - 2001 (1000 kg, milj. euroa)
Mängden och värdet av jordbruksprodukternas export, 1995 - 2001 (1000 kg, milj. euro)
Exports of agricultural products, 1995 - 2001 (1000 kg, EUR mill.)

Tavaralaji Varuslag Commodity	1995		1996		1997	
	Määrä Mängden Volume	Arvo Värdet Value	Määrä Mängden Volume	Arvo Värdet Value	Määrä Mängden Volume	Arvo Värdet Value
Liha ja lihatuotteet - Kött och köttprodukter <i>Meat and meat products</i>	19 942	37,8	27 025	54,7	40 154	78,6
Mistä - Varav - <i>Of which:</i>						
Naudanliha - Nötkött - <i>Beef</i>	7 091	13,0	5 490	13,8	7 377	17,0
Sianliha - Svinkött - <i>Pork</i>	6 185	10,9	12 657	21,2	19 002	37,6
Lampaan- ja vuohenliha - Får- och getkött - <i>Mutton and goatmeat</i>	12	0,1	80	0,3	126	0,3
Poronliha - Renkött - <i>Reindeer meat</i>	163	1,0	210	1,2
Makkarat ja niiden kaltaiset tuotteet ¹⁾ - Korv och liknande varor ¹⁾ - <i>Sausages etc.</i> ¹⁾	2 336	6,4	2 965	8,7	3 466	9,9
Muut lihatuotteet ja -säilykkeet ²⁾ - Andra köttprodukter och -konserver ²⁾ - <i>Other prepared or preserved meats</i> ²⁾	1 779	5,0	2 453	7,3	2 359	7,1
Kala - Fisk - Fish	6 101	12,8	10 611	13,7	17 684	14,7
Meijerituotteet - Mejeriprodukter <i>Dairy products</i>	83 158	143,3	92 534	165,5	122 854	218,5
Mistä - Varav - <i>Of which:</i>						
Maitojauhe - Mjölkpulver - <i>Milk powder</i>	5 384	10,7	7 063	11,8	18 746	30,3
Voi - Smör - <i>Butter</i>	18 789	32,7	21 578	41,7	28 584	58,0
Juusto - Ost - <i>Cheese</i>	29 415	78,4	29 113	84,7	31 500	99,3
Kananmunat - Ägg - Eggs	13 740	7,1	13 760	11,3	12 779	10,8
Vilja - Spannmål - Cereals	384 993	35,8	380 159	54,8	620 778	73,1
Mistä - Varav - <i>Of which:</i>						
Vehnä - Vete - <i>Wheat</i>	8 391	1,1	44	0,0	1 707	0,4
Ruis - Råg - <i>Rye</i>	-	-	-	-	8	0,0
Ohra - Korn - <i>Barley</i>	271 159	23,7	159 805	21,7	209 411	25,9
Kaura - Havre - <i>Oats</i>	105 279	10,9	220 011	32,9	409 513	46,6
Vihannekset - Grönsaker - Vegetables	12 018	7,5	9 517	5,0	6 336	4,6
Mistä - Varav - <i>Of which:</i>						
Peruna - Potatis - <i>Potatoes</i>	2 895	0,8	5 135	1,1	3 101	0,8
Tomaatit - Tomater - <i>Tomatoes</i>	2 368	2,0	792	0,9	585	0,6
Hedelmät ja pähkinät - Fruktur och nötter <i>Fruit and nuts</i>	25 890	22,0	16 952	17,7	9 780	13,4
Sokeri, sokerivalmisteet ja hunaja³⁾ Socker, sockerkonfektyrer och honung³⁾ <i>Sugar, sugar preparations and honey³⁾</i>	26 902	41,1	54 655	57,8	37 095	56,7
Eläin- ja kasvirasvat ja -öljyt⁴⁾ Animaliska och vegetabiliska fetter och oljor⁴⁾ - Animal and vegetable fats and oils⁴⁾	...	53,7	...	57,0	...	66,3
Rehutuotteet pl. jauhamaton vilja Foderprodukter exkl. omalen spannmål <i>Feed products excl. unground grain</i>	19 043	13,4	19 752	12,8	30 567	22,3
Mistä - Varav - <i>Of which:</i>						
Liha- ja kalajauho - Kött- och fiskmjöl - <i>Meat and fish meal</i>	272	0,1	214	0,1	1 620	0,4

Lähde: Tullihallitus: Ulkomaankauppatilasto 1995 - 2001

Källa: Tullstyrelsen: Utrikeshandelsstatistiken 1995 - 2001

Source: National Board of Customs: Foreign trade statistics 1995 - 2001

¹⁾ Makkarat ja niiden kaltaiset lihasta, eläimenosista tai verestä valmistetut tuotteet - Korv och liknande varor av kött, fläsk, andra djurdelar eller blod - *Sausages etc. of meat, meat offals or animal blood*

²⁾ Muut lihasta tai eläimenosista valmistetut tuotteet ja säilykkeet - Andra produkter och konserver av kött, fläsk eller andra djurdelar - *Other prepared or reserved meat or meat offals*

1998 Määrä Mängden Volume	Arvo Värdet Value	1999 Määrä Mängden Volume	Arvo Värdet Value	2000 Määrä Mängden Volume	Arvo Värdet Value	2001 Määrä Mängden Volume	Arvo Värdet Value
33 171	58,6	36 250	55,4	33 105	68,2	34 308	75,9
3 639	12,2	3 629	13,3	4 451	16,3	2 350	10,7
16 966	26,7	19 797	22,6	16 063	33,0	16 437	42,7
59	0,3	41	0,2	15	0,1	12	0,1
89	0,5	419	2,2	86	0,5	210	1,3
3 092	8,8	1 987	5,9	1 842	5,9	1 856	6,2
1 375	4,5	1 180	4,1	1 224	4,1	961	3,6
14 225	13,4	21 335	17,7	15 447	14,5	15 458	13,5
120 212	214,7	119 504	195,0	140 189	259,5	140 567	274,1
19 154	29,0	19 130	25,6	20 154	39,0	13 766	32,3
27 337	61,8	30 346	61,3	35 507	76,2	35 728	76,8
28 368	90,8	23 829	74,3	34 558	109,0	36 198	122,5
10 561	8,1	6 940	5,0	6 385	5,8	7 077	6,3
472 567	42,8	336 711	30,9	266 390	34,9	730 965	90,4
6 992	1,1	1 165	0,3	362	0,1	1 149	0,3
-	-	2 781	0,7	1 957	0,4	2 774	0,2
150 733	13,5	93 581	7,6	32 399	4,6	186 425	21,5
314 783	28,1	239 162	22,3	231 644	29,7	540 505	68,3
8 542	4,9	3 220	3,3	10 212	7,9	15 502	8,8
3 969	1,0	1 355	0,4	6 717	1,4	12 415	3,0
150	0,2	351	0,3	587	0,4	287	0,3
9 527	13,0	5 380	7,2	7 678	9,5	6 410	8,2
39 387	62,9	25 742	62,0	45 202	66,3	30 244	69,7
...	66,6	...	55,4	73 903	43,5	60 896	33,5
34 426	20,6	37 215	17,7	38 608	15,6	50 115	22,1
93	0,1	0	0,0	206	0,1	68	0,0

³⁾ Pl. CN 1702 muut sokerit - Exkl. CN 1702 övriga socker - Excl. CN 1702 other sugar

⁴⁾ Eläin- ja kasvirasvat ja -öljyt sekä niiden hajoittamistuotteet, valmistetut ravintorasvat, eläin- ja kasvivahat - Animaliska och vegetabiliska fetter och oljor samt spaltning produkter av dessa, framställda näringsfetter, animaliska och vegetabiliska vaxer - Animal and vegetable fats and oils and decomposition products of these, prepared nutritional fats, waxes of animal or vegetable origin

8.3. Muun maataloutteen liittyvän tuonnin määrä ja arvo (milj. euroa), 1995 - 2001
Mängden och värdet (milj. euro) av övriga till gårdsbruket hörande produkters import, 1995 - 2001
Imports volume and value (EUR mill.) of other farm-related products, 1995 - 2001

Tavaralaji Varuslag Commodity	1995		1996		1997		1998		1999		2000		2001	
	Mängden Volume	Arvo Value	Mängden Volume	Arvo Value	Mängden Volume	Arvo Value	Mängden Volume	Arvo Value	Mängden Volume	Arvo Value	Mängden Volume	Arvo Value	Mängden Volume	Arvo Value
Eläviä eläimet (kpl) - Levande djur (st) - Live animals (number)														
Hevoset - Hästar - Horses	365	0,3	429	0,5	407	0,8	322	0,4	444	0,9	509	0,6	432	0,6
Nautaeläimet - Nötkreatur - Cattle	8	0,0	10	0,0	2	0,0	26	0,1	9	0,0	4	0,0	-	-
Siat - Svin - Pigs	13	0,0	-	-	1	0,0	-	-	-	-	16	0,0	38	0,1
Larvpaat - Får - Sheep and lambs	-	-	-	-	-	-	-	-	-	-	-	-	-	-
Siipikarja - Fjädrfä - Poultry	23 339	0,3	25 635	0,3	33 655	0,4	68 740	0,6	39 636	0,6	44 407	0,6	51 498	0,9
Vuodet ja nahat, valmistamattomat (1000 kg) - Hudar och skinn, oberedda (1000 kg) - Hides and skins, improcessed (1000 kg)	8 953	10,2	5 699	7,4	5 371	7,1	4 097	5,8	4 016	5,4	3 540	5,3	3 518	6,2
Turkinnahat, valmistamattomat (1000 kg) - Pälsskinn, oberedda (1000 kg) - Furskins, improcessed (1000 kg)	533	60,2	471	77,5	570	90,5	495	79,9	517	66,7	490	65,9	524	72,1
Luonnon lannoitteet (1000 kg) - Naturliga gödselmedel (1000 kg) - Fertilizers, crude (1000 kg)	...	3,2	...	5,3	...	3,7	...	5,5	...	5,1	...	4,9	...	3,7
Maatalouskoneet ja -laitteet (kpl) - Lantbruksmaskiner och -redskap (st) - Agricultural machinery (number)	975	1,0	745	2,5	1 440	5,1	1 674	7,8	1 623	7,0	1 322	5,9	1 587	6,4
Aurat - Plogar - Ploughs														
Leikkuupuumurit - Sikdeitroskor - Combine harvesters, towed and self-propelled	87	1,9	66	2,3	203	5,7	284	11,2	226	9,2	126	5,9	194	6,7
Maataloustraktorit ¹⁾ - Lantbruks- traktorer ¹⁾ - Agricultural tractors ¹⁾	2 922	57,5	3 352	71,6	3 692	102,0	3 096	91,4	2 478	72,7	2 684	83,6	2 858	86,8

Lähde: Tullihallitus: Ulkomaankauppatilasto 1995 - 2001

Källa: Tullstyrelsen: Utrikeshandelsstatistiken 1995 - 2001

Source: National Board of Customs: Foreign trade statistics 1995 - 2001

¹⁾ Sisältää myös metsätraktorit - Inkl. skogstraktor - Incl. forwarders

8.4. Muun maataloutteen liittyvän viennin määrä ja arvo (milj. euroa), 1995 - 2001
 Mängden och värdet (milj. euro) av övriga till gårdsbruket hörande produkters export, 1995 - 2001
 Exports volume and value (EUR mill.) of other farm-related products, 1995 - 2001

Tavaralaji Varuslag Commodity	1995		1996		1997		1998		1999		2000		2001	
	Määrä Mängden Volume	Arvo Värdet Value	Määrä Mängden Volume	Arvo Värdet Value	Määrä Mängden Volume	Arvo Värdet Value	Määrä Mängden Volume	Arvo Värdet Value	Määrä Mängden Volume	Arvo Värdet Value	Määrä Mängden Volume	Arvo Värdet Value	Määrä Mängden Volume	Arvo Värdet Value
Elävät eläimet (kpl) - Levande djur (st) - Live animals (number)														
Hevoset - Hästar - Horses	28	0,0	26	0,0	10	0,1	7	0,0	13	0,0	4	0,0	15	0,0
Nautaeläimet - Nötkreatur - Cattle	16	0,0	220	0,2	3	0,0	38	0,0	20	0,0	46	0,1	38	0,1
Siat - Svin - Pigs	301	0,4	106	0,1	243	0,3	68	0,1	196	0,2	163	0,2	44	0,1
Lampaat - Får - Sheep and lambs	-	-	12	0,0	-	-	30	0,0	-	-	-	-	-	-
Siipikarja - Fjärdery - Poultry	339 100	0,2	312 400	0,2	470 700	0,3	643 264	0,4	605 444	0,3	724 344	0,4	770 635	0,7
Vuodet ja nahat, valmistamattomat (1000 kg) - Hudar och skinn, obereddä (1000 kg) - Hides and skins, improcessed (1000 kg)	11 955	18,0	10 533	16,7	10 484	19,1	8 586	15,6	9 089	13,9	8 804	15,5	8 610	17,0
Turkismahat, valmistamattomat (1000 kg) - Pälsskinn, obereddä (1000 kg) - Furskins, improcessed (1000 kg)	1 762	220,6	1 827	331,0	2 075	270,1	2 378	263,7	2 381	167,8	2 302	265,8	1 892	301,7
Luonnon lannoitteet (1000 kg) - Naturliga gödselmedel (1000 kg) - Fertilizers, crude (1000 kg)	85	0,0	588	0,0	225	0,0	264	0,0	58	0,0	29	0,0	103	0,0
Maatalouskoneet ja -laitteet (kpl) - Lantbruksmaskiner och -redskap (st) - Agricultural machinery (number)														
Aurat - Plogar - Ploughs	68	0,1	126	0,1	214	0,2	103	0,2	93	0,2	90	0,2	118	0,3
Leikkuupuimurit - Skördetröskor - Combine harvesters, towed and self-propelled	153	5,0	203	7,1	329	12,3	371	12,7	379	13,9	325	12,0	298	12,7
Maataloustraktorit ¹⁾ - Lantbruks- traktorer ¹⁾ - Agricultural tractors ¹⁾	4 827	123,0	5 707	155,9	6 103	222,4	6 814	251,8	7 725	313,4	7 060	304,2	7 164	312,5

Lähde: Tullihallitus: Ulkomaankauppatalasto 1995 - 2001

Källa: Tullistytelsen: Utrikeshandelsstatistiken 1995 - 2001

Source: National Board of Customs: Foreign trade statistics 1995 - 2001

¹⁾ Sisältää myös metsätraktorit - Inkl. skogstraktorer - Incl. forwards

**8.5. Maataloustuotteiden tuonnin ja viennin määrä ja arvo maittain, 2001 (1000 kg, milj. euroa)
Mängden och värdet av jordbruksprodukternas import och export landsvis, 2001 (1000 kg,
milj. euro)**

Imports and exports of agricultural products by country, 2001 (1000 kg, EUR mill.)

Maa - Landet - Country		Liha- ja lihatuotteet Kött och köttprodukter Meat and meat products	Kala Fisk Fish	Meijeri- tuotteet Mejeri produkter Dairy products	Kanan- munat Ägg Eggs
TUONTI - IMPORT:					
EU	Määrä - Mängden - Volume Arvo - Värdet - Value	21 178 71,4	5 966 15,7	28 396 94,3	184 0,6
<i>Josta - Varav - Of which:</i>					
Ruotsi - Sverige Sweden (SE)	Määrä - Mängden - Volume Arvo - Värdet - Value	3 618 13,0	4 173 10,0	5 682 24,3	132 0,4
Tanska - Danmark Denmark (DK)	Määrä - Mängden - Volume Arvo - Värdet - Value	10 223 31,0	1 268 3,7	7 702 30,7	45 0,1
Saksa - Tyskland Germany (DE)	Määrä - Mängden - Volume Arvo - Värdet - Value	2 961 9,5	168 0,5	6 823 16,3	- -
Norja - Norge Norway (NO)	Määrä - Mängden - Volume Arvo - Värdet - Value	2 0,0	13 244 40,1	0 0,0	- -
USA (US)	Määrä - Mängden - Volume Arvo - Värdet - Value	19 0,2	1 0,0	49 0,4	0 0,0
Venäjä - Ryssland Russia (RU)	Määrä - Mängden - Volume Arvo - Värdet - Value	- -	104 0,5	- -	- -
Muut maat - Övriga länder Other countries	Määrä - Mängden - Volume Arvo - Värdet - Value	3 211 13,0	2 563 6,7	800 2,4	- -
VIENTI - EXPORT:					
EU	Määrä - Mängden - Volume Arvo - Värdet - Value	8 555 31,2	331 2,2	63 672 119,2	6 242 5,4
<i>Josta - Varav - Of which:</i>					
Ruotsi - Sverige Sweden (SE)	Määrä - Mängden - Volume Arvo - Värdet - Value	6 586 25,3	234 1,4	24 877 18,0	5 124 4,5
Tanska - Danmark Denmark (DK)	Määrä - Mängden - Volume Arvo - Värdet - Value	213 1,0	34 0,3	400 1,0	348 0,3
Saksa - Tyskland Germany (DE)	Määrä - Mängden - Volume Arvo - Värdet - Value	325 0,7	62 0,5	5 835 15,5	527 0,4
Norja - Norge Norway (NO)	Määrä - Mängden - Volume Arvo - Värdet - Value	947 2,5	14 0,2	1 0,0	148 0,1
USA (US)	Määrä - Mängden - Volume Arvo - Värdet - Value	1 322 5,2	0 0,0	7 583 31,3	- -
Venäjä - Ryssland Russia (RU)	Määrä - Mängden - Volume Arvo - Värdet - Value	7 675 7,9	12 038 3,7	31 547 68,9	19 0,0
Muut maat - Övriga länder Other countries	Määrä - Mängden - Volume Arvo - Värdet - Value	15 811 29,1	3 075 7,5	37 763 54,7	668 0,7

Lähde: Tullihallitus: Ulkomaankauppatilasto 2001

Källa: Tullstyrelsen: Utrikeshandelsstatistiken 2001

Source: National Board of Customs: Foreign trade statistics 2001

Vilja Spannmål <i>Cereals</i>	Vihannekset Grönsaker <i>Vegetables</i>	Hedelmät ja pähkinät Fruktar och nötter <i>Fruit and nuts</i>	Sokeri, sokeri- valmisteet ja hunaja - Socker, sockerkonfektyrer och honung <i>Sugar, sugar pre-</i> <i>parations and honey</i>	Eläin- ja kasvi- rasvat sekä öljyt¹⁾- Animaliska och vegetabiliska fetter och oljor¹⁾ <i>Animal and vegetable</i> <i>fats and oils¹⁾</i>	Rehutuotteet pl. jauhamaton vilja Foder produkter exkl. omalen spannmål <i>Feed products excl.</i> <i>unground grain</i>
---	---	---	--	--	---

TUONTI - IMPORT:

184 286 37,1	92 949 98,3	123 501 98,7	63 896 61,1	56 296 51,6	276 911 101,2	EU
40 962 5,9	6 585 5,4	693 1,5	8 635 13,2	29 979 29,4	7 109 4,0	SE
33 556 5,1	6 448 1,7	164 0,9	3 179 8,2	4 199 3,9	30 903 18,5	DK
71 597 11,4	4 218 2,2	7 201 4,0	24 424 13,5	4 390 2,9	147 228 41,9	DE
1 0,0	24 0,0	6 0,0	800 2,8	343 1,2	6 139 3,7	NO
1 580 0,7	720 1,8	6 326 10,4	1 366 0,6	7 0,0	9 230 6,3	US
1 013 0,1	57 0,1	3 997 3,7	17 0,0	- -	- -	RU
10 970 4,2	15 000 15,1	121 275 115,5	76 114 39,4	13 620 6,8	38 983 20,5	Muut maat

VIENTI - EXPORT:

194 861 26,8	8 170 6,4	5 174 6,3	13 669 22,4	30 207 15,3	22 949 5,6	EU
1 982 0,4	6 491 3,1	952 1,1	7 638 7,8	19 627 7,4	21 487 4,5	SE
2 864 0,8	15 0,0	85 0,1	2 969 6,4	628 0,3	277 0,1	DK
86 143 12,3	67 0,3	2 977 3,8	1 469 3,7	1 207 0,5	179 0,2	DE
162 0,1	4 332 1,1	28 0,1	1 165 1,8	51 0,0	1 054 0,4	NO
311 673 38,4	- -	- -	574 2,1	23 0,0	13 0,0	US
281 0,1	1 241 0,4	114 0,2	6 382 6,1	21 349 10,9	21 164 13,7	RU
223 988 25,1	1 759 0,9	1 094 1,6	8 455 37,3	9 267 7,2	4 936 2,4	Muut maat

¹⁾ Ks. taulukko 8.2.³⁾ - Se tabell 8.2.³⁾ - See table 8.2.³⁾

9. MAATILATALOUDEN TUOTANNON ARVO JA RAHAVIRRAT

9.1. Tuotannon arvo

Maatalouden tuotantoa, tulonmuodostusta ja yrittäjätuloa koskevat tiedot perustuvat Tilastokeskuksen kansantalouden tilinpidon maataloustoimialaa koskeviin laskelmiin. Itse tilinpito on uudistettu. Uudistus perustuu uuteen Euroopan kansantalouden tilinpitojärjestelmään (EKT 1995) ja sen kanssa yhdenmukaiseen maailmanlaajuiseen System of National Accounts -järjestelmään. Uudistus on merkinnyt maatalouden tuotoksen bruttoistumista, koska se sisältää myös toimialayksikköjen väliset myynnit sekä yksikköjen itse tuottamat ja tuotantopanoksina käyttämät tuotteet. Arvonlisäykseen menettelyllä ei ole vaikutusta.

Tilinpidossa käytettävät tiedot perustuvat suurelta osin Maa- ja metsätalousministeriön tietopalvelukeskuksen laatimiin tilastoihin.

Taulukoissa maatalous sisältää toimialaluokituksen toimialat 010 ja 014, maatalous ja maataloutta palveleva toiminta. Maataloustuotteiden tuotanto omaan käyttöön sisältyy tuotokseen.

Tuotos lasketaan tuotteittain, ja se arvotetaan perushintaan. Perushinta sisältää tuotetukipalkkiot, mutta ei tuoteveroja.

9. VÄRDET AV GÅRDSBRUKETS PRODUKTION OCH PENNINGSTRÖMMAR

9.1. Produktionens värde

Uppgifterna för lantbrukets inkomst, inkomstbildning och företagarinkomst baserar sig på beräkningar från Statistikcentralens nationalekonomiska bokföring för lantbruk. Själva bokföringssättet har förnyats. Förnyelsen baserar sig på ett nytt Europeiskt nationalekonomiskt bokföringssätt (EKT 1995) och på ett med detta överensstämmande, globalt System of National Accounts -system. Förnyelsen har inneburit att lantbrukets produktionsvärde är mera bruttobaserat, eftersom produktionsvärdet också innefattar försäljning mellan sektorer samt produkter, som sektorerna själva producerat och använt som produktionsinsatser. På värdeökningen inverkar det nya systemet inte.

Uppgifterna som används i bokföringen baserar sig till stor del på statistik uppgjord av Jord- och skogsbruksministeriets informationstjänstcentral.

I tabellerna innefattar lantbruket sektorklassificeringens sektorer 010 och 014, lantbruk och verksamhet som betjänar lantbruket. Produktionsvärdet innefattar produktion av lantbruksprodukter för eget behov.

Produktionsvärdet beräknas produktspecifikt och värderas i grundpriset. Grundpriset innefattar subventioner till produkter, men inte produkt-skatter.

9. VALUE OF PRODUCTION AND MONEY FLOW IN FARMING

9.1. Value of production

Data on agricultural production, income formation and entrepreneurial income are based on calculations for the agricultural sector in the National Accounts compiled by Statistics Finland. The accounting system itself has been revised to conform with the new European System of Accounts and the compatible System of National Accounts. The revision means that agricultural output has to be reported in gross terms because it contains sales between industrial units as well as products produced by the units themselves and used as production inputs. Value added is not affected by the procedure.

The data used in accounting are based largely on statistics compiled by the Information Centre of the Ministry of Agriculture and Forestry.

In the tables, agriculture comprises sectors 010 and 014, that is, agriculture and operations serving agriculture. Agricultural production for own use is included in output.

Output is calculated by product and is valued at the basic price. The basic price includes subsidies on products but not taxes on products.

9.1.1. Tuotanto ja tulonmuodostus maataloustoimialalla, 1990 - 2001 (milj. euroa)
Produktion och inkomstbildning inom lantbruket, 1990 - 2001 (milj. euro)
Production and generation of income of the agricultural industry, 1990 - 2001 (EUR mill.)

Vuosi År <i>Year</i>	Tuotos perushintaan Produktion till baspris <i>Output at basic prices</i>	Väliuotekäyttö ostajanhintaan Insatsförbrukning till mottagarpris <i>Intermediate consumption at purchasers' prices</i>	Arvonlisäys, brutto perushintaan Förädlingsvärde, brutto, till baspris <i>Value added, gross at basic prices</i>	Kiinteän pääoman kumulinen Kapitalförslitning <i>Consumption of fixed capital</i>
1990	5 715	2 995	2 719	965
1991	5 115	2 722	2 393	953
1992	4 698	2 809	1 890	925
1993	5 083	3 024	2 059	920
1994	5 066	2 850	2 216	901
1995	4 087	2 453	1 634	755
1996	3 900	2 390	1 511	728
1997	3 925	2 444	1 480	709
1998	3 612	2 403	1 210	710
1999	3 679	2 415	1 264	711
2000	4 040	2 687	1 353	722
2001	4 097	2 722	1 375	724

Vuosi År <i>Year</i>	Arvonlisäys, netto, perushintaan Förädlingsvärde, netto, till baspris <i>Value added, net, at basic prices</i>	Palkansaja-korvaukset Löner och kollektiva avgifter <i>Compensation of employees</i>	Muut tuotantotukipalkkiot Övriga produktions-subsventioner <i>Other subsidies on production</i>	Toimintaylijäämä/sekatalo Driftöverskott/Blandade inkomster <i>Operating surplus / mixed income</i>
1990	1 755	440	698	2 012
1991	1 441	468	861	1 833
1992	965	465	923	1 423
1993	1 139	424	811	1 526
1994	1 315	398	731	1 648
1995	879	417	1 410	1 872
1996	783	384	1 094	1 494
1997	771	372	1 096	1 495
1998	499	384	1 176	1 292
1999	553	414	1 209	1 348
2000	631	433	1 407	1 605
2001	651	446	1 404	1 609

Lähde: Tilastokeskus: Kansantalouden tilinpito
 Källa: Statistikcentralen: Nationalräkenskaper
 Source: Statistics Finland: National accounts

9.1.2. Kiinteän pääoman bruttomuodostus maataloustoimialalla, 1990 - 2001 (milj. euroa)
Bruttobildning av fast kapital inom lantbruket, 1990 - 2001 (milj. euro)
Gross fixed capital formation of the agricultural industry, 1990 - 2001 (EUR mill.)

Vuosi År <i>Year</i>	Yhteensä Sammanlagt <i>Total</i>	Maatalous- rakennukset Lantbruks- byggnader <i>Farm buildings</i>	Koneet ja laitteet Maskiner och inventarier <i>Machinery and</i> <i>other equipment</i>	Muut Övriga <i>Others</i>
1990	947	273	584	90
1991	704	263	383	58
1992	491	193	199	99
1993	472	161	224	87
1994	468	147	250	71
1995	516	134	306	76
1996	540	176	308	56
1997	690	249	378	63
1998	843	369	412	62
1999	864	393	405	66
2000	851	389	408	54
2001	874	402	412	60

Lähde: Tilastokeskus: Kansantalouden tilinpito
 Källa: Statistikcentralen: Nationalräkenskaper
 Source: Statistics Finland: National accounts

9.1.3. Yrittäjätulo maataloudesta, 1990 - 2001 (milj. euroa)
Företagarinkomster från jordbruk, 1990 - 2001 (milj. euro)
Entrepreneurial income from agriculture, 1990 - 2001 (EUR mill.)

Vuosi År Year	Toimintaylijäämä/ sekatulo Drifts- överskott/ Blandade inkomster Operating surplus/ mixed income	Maanvuokrat Arrenden Rents and other real estate rental charges to be paid	Maksetut korot Ränta Interest paid	Yrittäjätulo maataloudesta Företagarin- komster från jordbruk Entrepreneurial income from agriculture	Josta - Därav - Of which: Kotitalouksien yrittäjätulo Företagar- inkomster av hushåll Entrepreneurial income of households	Muiden sektorei- den yrittäjätulo Företagar- inkomster av övriga sektorer Entrepreneurial income of other sectors
1990	2 012	36	514	1 462	1 536	-74
1991	1 833	34	537	1 262	1 327	-65
1992	1 423	35	551	837	894	-57
1993	1 526	43	430	1 053	1 075	-22
1994	1 648	53	330	1 265	1 271	-6
1995	1 872	63	303	1 506	1 502	4
1996	1 494	64	230	1 200	1 148	52
1997	1 495	72	194	1 229	1 180	49
1998	1 292	79	193	1 020	903	117
1999	1 348	90	173	1 085	981	104
2000	1 605	94	208	1 303	1 124	179
2001	1 609	99	218	1 292	1 120	172

Lähde: Tilastokeskus: Kansantalouden tilinpito
 Källa: Statistikcentralen: Nationalräkenskaper
 Source: Statistics Finland: National accounts

9.1.4. Maatalouden osuus eräistä kansantalouden kokonaissuureista, 1990 - 2001 (%)
Jordbrukets andel av vissa nationalekonomiska totalenheter, 1990 - 2001 (%)
Share of agriculture in selected national economy aggregates, 1990 - 2001 (%)

Vuosi År Year	Brutto- kansantuote Brutto- national- produkten Gross domestic product	Palkat Egentlig lön Wages and salaries	Työllisyys Sysse- sättning Employment	Kiinteän pääoman bruttomuodostus Bruttobildning av fast kapital Gross fixed capital formation	Yrittäjätulo nettokansantulosta Nationalinkomst netto Net national income
1990	3,6	0,9	7,3	3,8	2,1
1991	3,3	1,0	7,4	3,4	2,0
1992	2,7	1,0	7,5	3,0	1,4
1993	2,9	1,0	7,4	3,5	1,7
1994	2,9	0,9	7,5	3,4	1,9
1995	2,0	0,9	6,8	3,3	2,0
1996	1,8	0,8	6,3	3,2	1,5
1997	1,6	0,7	6,0	3,6	1,4
1998	1,2	0,7	5,4	3,9	1,1
1999	1,2	0,7	5,3	3,8	1,1
2000	1,2	0,7	5,0	3,4	1,2
2001	1,2	0,7	4,7	3,3	1,1

Lähde: Tilastokeskus: Kansantalouden tilinpito
 Källa: Statistikcentralen: Nationalräkenskaper
 Source: Statistics Finland: National accounts

vastattavia, joka jakaantuu omaan ja vieraaseen pääomaan.

Tarkasteluissa käytetty tilakokoluokitus perustuu yrityksen vakioidun kokonaiskatteen suuruuteen ja tuotantosuuntaluokitus sen rakenteeseen (yli 2/3 vakioidusta kokonaiskatteesta tulee päätuotteesta). Yrityksen vakioitu kokonaiskate määritetään seuraavasti: lasketaan alueittain kullekin kasville ja tuotantoeläimelle vakioitu kate (standard gross margin, SGM), siten että kolmen vuoden sato- ja tuotoskeskiarvoin lasketuista tuotoista vähennetään tietyt muuttuvat kustannukset. Kun yrityksen todelliset viljelyalat ja eläinmäärät kerrotaan näillä alueellisilla vakioiduilla katteilla, saadaan tuotteiden vakioidut kokonaiskatteet. Kun ne lasketaan yhteen, saadaan yrityksen vakioitu kokonaiskate.

Päätoimisia kannattavuuskirjanpitotiloja on n. 900 kappaletta, mutta erityisesti tukialueittaisessa tarkastelussa ei aina voida esittää yksittäisen tuotantosuunnan tuloksia yritysten alhaisen lukumäärän vuoksi. Tulokset ovat sitä luotettavampia, mitä enemmän yksittäisessä luokassa on yrityksiä. Siksi tuloksista puuttuvat luokat, joissa yritysmäärä jää alle viiden.

arbetstimmar, som odlarfamiljen utför. Räntekravet på det egna kapitalet är baserat på en fem procents ränta som räknats på det egna kapitalet.

Balansräkningens aktiva omfattar förutom till sitt nuvarande värde uppskattad byggnads-, maskin- och täckdikningsegendom, även produkt- och insatslager, husdjur, jordbruksmark samt finansiella tillgångar. Den sammanlagda summan av dessa utgör balansens slutsumma, vilken till sin storlek motsvarar passiva som indelas i eget och främmande kapital.

Den i granskningen använda klassificeringen av lantbrukslägenheter enligt storleksklass baserar sig på storleken av det totala standardiserade täckningsbidraget (standard gross margin, SGM), och indelningen av lantbrukslägenheter enligt produktionsinriktning baserar sig på strukturen av detsamma (över 2/3 av det totala standardiserade

täckningsbidraget härstammar från huvudprodukten). Företagets totala standardiserade täckningsbidrag bestäms enligt följande: man räknar ut ett standardiserat täckningsbidrag områdesvis för respektive växt och produktionsdjur genom att subtrahera vissa rörliga kostnader från de beräknade intäkterna. Beräkningen är baserad på regionala medeltal av skördar och husdjursavkastning samt insatser under en treårs period. När man multiplicerar företagens reella skördearealer och mängden husdjur med dessa standardiserade täckningsbidrag, får man de totala standardiserade täckningsbidragen för produkterna. När dessa

adderas, får man företagets totala standardiserade täckningsbidrag.

Det finns ca 900 lönsamhetsbokföringsgårdar vilka idkar jordbruk som huvudsyssla, men speciellt då det gäller granskning enligt stödområde är det inte alltid möjligt att presentera resultat av en viss enskild produktionsinriktning på grund av det låga antalet företag. Ju fler företag det finns inom en enskild grupp, desto tillförlitligare är resultaten. Därför saknas resultat från grupper, i vilka antalet företag är under fem.

9.2. Profitability and solvency of agriculture and horticulture

The profitability and solvency of full-time agricultural and horticultural enterprises in Finland are examined statistically in Tables 9.2.1-9.2.5. The results are based on the bookkeeping material provided by farms involved in the profitability bookkeeping activity maintained by MTT Economic Research (MTTL). The results have been weighted so that they describe the economy of full-time agricultural and/or horticultural enterprises in Finland.

The results have been calculated on an accrual basis, i.e. the incomes and the related expenses have been recognised for the year in which they have arisen. Changes in the inventories of products, inputs and purchased goods have been taken into account in the recognition. Depreciation according to plan has been calculated from the current value of property items. The wage claim is based on the number of hours the farm family works in agriculture and/or horticulture. The interest claim for net worth is calculated as a five per cent interest on net worth.

In addition to the property consisting of buildings, machinery and drainage systems valued at its current value, the inventories of products and inputs, the livestock, agricultural areas and liquid assets are included in the balance sheet assets. The balance sheet total obtained through the addition of

these items equals the total assets, which are divided into net worth and liabilities.

The size groups of farms are based on the standard gross margins (SGM) of the enterprises involved in profitability bookkeeping, and the groups of production type are based on the structures of these SGMs (more than 2/3 of the SGM of an enterprise comes from the main product). The SGM of the product is defined as follows: a SGM is calculated per plant and production animal by region, so that certain variable costs are deducted from the output. The calculation is based on the average regional inputs and outputs of a 3-year period. The SGMs of the products of the enterprise are obtained by multiplying the real cultivated areas and the real livestock numbers of the enterprise by the SGMs. The sum of these SGMs of the products is the total SGM of the enterprise.

The number of full-time farms involved in profitability bookkeeping is about 900, but especially if an examination is based on support areas, it is not always possible to present the results of an individual production type, because the number of enterprises is too low. The higher the number of enterprises in each individual category, the more reliable the results are. This is the reason why categories with fewer than five enterprises are missing from the results.

9.2.3. Päätoimisten maatalous- ja puutarhayritysten¹⁾ tuloksia alueittain²⁾ ja tilasuuruusluokittain vuonna 2000

Resultat av företag med jordbruks- och trädgårdsproduktion som huvudsyssla¹⁾ områdesvis²⁾ och enligt lantbrukslägenhetsstorlek år 2000

Results of full-time agricultural and horticultural enterprises¹⁾ by regions and²⁾ by size groups of farms in 2000

		Etelä-Suomi Södra Finland	Sisä-Suomi Mellan Finland	Pohjanmaa Österbotten	Pohjois-Suomi Norra Finland
Kirjanpitiöiden määrä - Antal bokföringsgårdar - Number of bookkeeping farms					
	ESU				
Tilasuuruusluokka	8-12	36	7	...	6
Gårdarnas storleksklass	12-16	30	14	...	7
	16-40	170	56	30	40
Size category	40-100	193	81	61	66
	100-250	47	8	7	5
Kokonaistuotto, euroa/tila - Bruttointäkt, euro/lägenhet - Gross return, EUR/farm					
	ESU				
Tilasuuruusluokka	8-12	30 695	46 694	...	35 169
Gårdarnas storleksklass	12-16	33 518	35 007	...	31 146
	16-40	70 829	66 224	74 381	79 827
Size category	40-100	154 465	128 511	129 732	142 215
	100-250	384 019	222 944	232 272	268 812
Tuotantokustannus³⁾, euroa/tila - Produktionskostnad³⁾, euro/lägenhet - Production cost³⁾, EUR/farm					
	ESU				
Tilasuuruusluokka	8-12	41 450	47 400	...	34 433
Gårdarnas storleksklass	12-16	43 719	49 095	...	49 141
	16-40	82 422	77 481	83 919	87 553
Size category	40-100	161 485	137 336	139 761	144 102
	100-250	386 655	218 661	226 428	288 934
Yrittäjänvoitto¹⁾, euroa/tila - Företagarvinst¹⁾, euro/lägenhet - Entrepreneurial profit¹⁾, EUR/farm					
	ESU				
Tilasuuruusluokka	8-12	-10 756	-706	...	736
Gårdarnas storleksklass	12-16	-10 201	-14 088	...	-17 995
	16-40	-11 593	-11 258	-9 538	-7 726
Size category	40-100	-7 019	-8 825	-10 029	-1 888
	100-250	-2 636	4 283	5 844	-20 123
Kannattavuuskerroin¹⁾ - Lönsamhetskoefficient¹⁾ - Coefficient of profitability¹⁾					
	ESU				
Tilasuuruusluokka	8-12	0,26	0,95	...	1,05
Gårdarnas storleksklass	12-16	0,40	0,41	...	0,25
	16-40	0,62	0,65	0,68	0,76
Size category	40-100	0,85	0,82	0,78	0,96
	100-250	0,96	1,06	1,09	0,67

Lähde - Källa - Source: Ks. taul. 9.2.4. - Se tab. 9.2.4. - See Table 9.2.4.

¹⁾ Päätoimisten kannattavuuskirjanpitiöiden painotetut tulokset. Ks. määritelmiä sivuilla 12 - 14 - Vägda medeltal av heltidsgårdarna vid lönsamhetsbokföringen. Se även definitioner på sidorna 14 - 16 - Weighted results of farms involved in profitability bookkeeping. See definition on pages 16 - 18.

²⁾ Katso kartta s. 47 - Se kartan på sidan 47 - See map on page 47

³⁾ Yritystoiminnasta aiheutuneet kustannukset (= kustannukset + yrittäjäperheen palkkavaatimus + oman pääoman korkovaatimus). - Kostnader förorsakade av företagsverksamheten (= kostnader + företagarfamiljens löneanspråk + räntefördan på eget kapital). Kostnader här exkl. skatter. - The costs caused by entrepreneurial activity (costs + the wage claim by the farm family + the interest claim for total capital). Taxes are excluded.

9.2.4. Päätoimisten maatalous- ja puutarhayritysten¹⁾ tuloksia tukialueittain²⁾ ja Resultat av företag med jordbruks- och trädgårdsproduktion som huvudsyssla¹⁾
Results of full-time agricultural and horticultural enterprises¹⁾ by support area²⁾

	Kirjanpitotilojen määrä Antal bokföringsgårdar <i>Number of bookkeeping farms</i>	Kokonaistuotto Bruttointäkt <i>Gross return</i>	Tuotanto-kustannus ³⁾ Produktionskostnad ³⁾ <i>Production cost³⁾</i>	Yrittäjän-voitto ¹⁾ Företagarvinst <i>Entrepreneurial profit</i>	Kannattavuus-kerron ¹⁾ Lönsamhetskoefficient ¹⁾ <i>Coefficient of profitability¹⁾</i>
Lypsykarjatilat - Gårdar med mjölkboskap - Dairy farms					
Tukialue - Stödområde - <i>Support area</i>					
A	21	101 097	122 754	-21 657	0,52
B	61	78 026	95 070	-17 044	0,59
C1	64	89 508	104 791	-15 283	0,67
C2	133	94 107	105 381	-11 274	0,73
C2P	22	83 755	101 250	-17 495	0,59
C3	43	96 696	103 478	-6 782	0,83
C4	11	86 671	98 459	-11 788	0,68
Muut nautakarjatilat - Övriga nötboskapsgårdar - Other cattle husbandry farms					
Tukialue - Stödområde - <i>Support area</i>					
A
B	7	104 741	113 522	-8 780	0,69
C1	12	127 079	120 155	6 924	1,20
C2	17	103 016	102 716	300	1,01
C2P
C3
C4	-	-	-	-	-
Sikatilat - Svingårdar - Pig farms					
Tukialue - Stödområde - <i>Support area</i>					
A	10	179 174	180 696	-1 521	0,96
B	27	182 485	180 139	2 346	1,06
C1	11	115 138	127 800	-12 662	0,66
C2	14	129 679	129 332	347	1,01
C2P	-	-	-	-	-
C3
C4	-	-	-	-	-

Lähde: MTT Taloustutkimus (MTTL): Kirjanpitotilojen tuloksia tilivuosina 1998 - 2000

Källa: MTT Ekonomisk forskning (MTTL): Bokföringsgårdarnas resultat redovisningsåren 1998 - 2000

Source: MTT Economic Research (MTTL): Results of bookkeeping farms in accounting years 1998 - 2000

¹⁾ Päätoimisten kannattavuuskirjanpitotilojen painotetut tulokset. Ks. määritelmiä sivuilla 12 - 14 - Vägda medeltal av heltidsgårdarna vid lönsamhetsbokföringen. Se även definitioner på sidorna 14 - 16 - *Weighted results of farms involved in profitability bookkeeping. See definition on pages 16 - 18.*

²⁾ Katso kartta s. 48 - Se kartan på sidan 48 - *See map on page 48*

³⁾ Tuotantosuuntien määrittely perustuu EU:n FADN-maatilatypologiaan. - Definitioner av produktionsinriktningarna är baserade på EU-typklassificering av jordbruksföretag. - *The definition of production sector is based on the FADN farm typology of the EU.*

tuotantosunnittain³) vuonna 2000 (euroa/tila)
 enligt stödområde²) och enligt produktionsinriktning³) år 2000 (euro/landbrukslägenhet)
 and by production type³) in 2000 (EUR/farm)

	Kirjanpitoilöjen määrä Antal bokförings- gårdar Number of bookkeeping farms	Kokonaistuotto Bruttointäkt Gross return	Tuotanto- kustannus ¹) Produktions- kostnad ¹) Production cost ¹)	Yrittäjän- voitto ¹) Företagarvinst Entrepreneurial profit	Kannattavuus- kerroin ¹) Lönsamhets- koefficient ¹) Coefficient of profitability ¹)
Viljatilat - Spannmålsgårdar - Grain cultivation farms					
Tukialue - Stödområde - Support area					
A	40	62 859	71 353	-8 494	0,58
B	71	52 948	57 815	-4 867	0,75
C1	10	53 029	56 913	-3 884	0,76
C2	9	49 262	47 176	2 087	1,13
C2P
C3
C4	-	-	-	-	-
Muut kasvinviljelytilat - Övriga växtodlingsgårdar - Other crop cultivation farms					
Tukialue - Stödområde - Support area					
A	20	91 245	97 131	-5 886	0,80
B	41	84 315	91 548	-7 233	0,72
C1	13	89 559	90 608	-1 050	0,95
C2	8	41 666	49 225	-7 559	0,57
C2P
C3	-	-	-	-	-
C4	-	-	-	-	-
Puutarhatilat - Gårdar med trädgård - Horticultural farms					
Tukialue - Stödområde - Support area					
A	30	203 382	218 379	-14 998	0,58
B	36	150 564	158 916	-8 352	0,72
C1	22	84 477	99 095	-14 618	0,39
C2	11	106 116	101 846	4 271	1,18
C2P
C3
C4	-	-	-	-	-

**9.2.5. Luonnonmukaista tuotantoa¹⁾ harjoittavien kirjanpitotilojen liiketulokset²⁾ vuonna 2000 (euroa/tiia)
**Resultat²⁾ av bokföringsgårdar med ekologisk produktion¹⁾ år 2000 (euro/lantbrukslägenhet)
*The economic results²⁾ of bookkeeping farms engaged in organic production¹⁾ in 2000 (EUR/farm)*****

	Luomunautakarjatilat Ekogårdar med nötboskap Organic cattle husbandry farms	Luomusikatilat Ekogårdar med svin Organic pig farms	Luomukasvin- viljelytilat Ekogårdar med växtodling Organic crop cultivation farms	Luomutilat keskimäärin Ekogårdar i genomsnitt Organic farms average
Kirjanpitotilojen määrä - Antal bokföringsgårdar - <i>Number of bookkeeping farms</i>	27	...	26	70
Kokonaistuotto - Bruttointäkt - <i>Gross return</i>	104 167	...	57 063	95 608
Josta tuet - Av vilket stöd - <i>Of which subsidies</i>	48 646	...	32 796	47 252
Kustannukset ⁴⁾ - Kostnader ⁴⁾ - <i>Costs⁴⁾</i>	72 849	...	50 485	73 012
Yrittäjätulo ³⁾ - Företagarinkomst ³⁾ - <i>Entrepreneurial income³⁾</i>	31 318	...	6 578	22 596
Yrittäjäperheen ³⁾ palkkavaatimus - Företagarfamiljens ³⁾ lönekrav - <i>Wage claim of the farm family³⁾</i>	29 613	...	13 139	22 952
Oman pääoman korkovaatimus ³⁾ - Räntekravet på eget kapital ³⁾ - <i>Interest claim for total capital³⁾</i>	9 070	...	6 448	8 660
Yrittäjänvoitto ³⁾ - Företagarvinst ³⁾ - <i>Entrepreneurial profit³⁾</i>	-7 364	...	-13 008	-9 017
Kannattavuuskerroin ³⁾ - Lönsamhetskoefficient ³⁾ - <i>Coefficient of profitability³⁾</i>	0,81	...	0,34	0,71
Vastattavaa - Kapital - <i>Liabilities</i>	284 165	...	200 628	266 131
Josta oma pääoma - Av vilket eget kapital - <i>Of which total capital</i>	190 740	...	127 796	178 015
Omavaraisuusaste - Självförsörjningsgrad - <i>Equity ratio</i>	67,1 %	...	63,7 %	66,9 %

Lähde: MTT Taloustutkimus (MTTL): Kirjanpitotilojen tuloksia tilivuosina 1998 - 2000

Källa: MTT Ekonomisk forskning (MTTL): Bokföringsgårdarnas resultat redovisningsåren 1998 - 2000

Source: MTT Economic Research (MTTL): Results of bookkeeping farms in accounting years 1998 - 2000

¹⁾ Luonnonmukaista tuotantoa harjoittaviin tiloihin on luettu tilat, jotka saavat joko luomutukea tai siirtymävaiheen luomutukea tai molempia. - Lantbrukslägenheter med ekologisk produktion inkluderar gårdar som antingen får stöd för ekologisk produktion och/eller övergångsperiodens stöd för ekologisk produktion. - *The farms receiving either aid for organic farming or transitional aid or both are included in the farms engaged in organic production.*

²⁾ Aritmeettiset keskiarvot - Aritmetiska medeltal - *Arithmetic means*

³⁾ Ks. määritelmiä sivuilla 12 - 14 - Se även definitioner på sidorna 14 - 16 - *See definition on pages 16 - 18.*

⁴⁾ Yritystoiminnasta aiheutuneet kustannukset lukuunottamatta yrittäjäperheen palkkavaatimusta ja maatalouteen sijoitetun oman pääoman korkovaatimusta. Verot eivät sisälly kustannuksiin. Ks. myös määritelmiä sivuilla 12 - 14. - Produktionskostnader förorsakade av företagsverksamheten med undantag av företagarfamiljens lönekrav och räntekrav på eget kapital. Kostnader exkl. skatter. Se även definitioner på sidorna 14 - 16. - *The costs caused by entrepreneurial activity (costs + the wage claim by the farm family + the interest claim for total capital). Taxes are excluded. See also definitions on pages 16 - 18.*

9.3. Maatalouden veronalaiset tulot ja menot sekä varat ja velat

Taulujen 9.3.1. ja 9.3.2. tiedot perustuvat Tilastokeskuksen Maatilatalouden yritys- ja tulotilastoon. Maatilatalouden yritys- ja tulotilasto laaditaan otantatutkimuksena viljelijöiden verotustietojen, maa- ja metsätalousministeriön tietopalvelukeskuksen maaseutuelinkeinorekisterin sekä viljelijöille lähetetyn kyselyn tietojen pohjalta.

Tilaston tilaperusjoukko muodostetaan maaseutuelinkeinorekisteriin sisällyvistä tiloista, joilla on

viljelyksessä peltoa tai puutarhaa vähintään 2 hehtaaria ja joita verotetaan maatilatalouden tuoverolain perusteella.

Taulujen 9.3.1. ja 9.3.2. tiedot, samoin kuin muut maatilatalouden yritys- ja tulotilaston taulut sekä selostus tilaston laadintamenettelystä julkaistaan vuosittain sarjassa Suomen virallinen tilasto Maa-, metsä- ja kalatalous.

9.3. Lantbrukets skattepliktiga inkomster och utgifter samt tillgångar och skulder

Uppgifterna i tabellerna 9.3.1. och 9.3.2. grundar sig på Statistikcentralens företags- och inkomststatistik. Företags- och inkomststatistik rörande gårdsbruket görs upp med hjälp av urvalsundersökning baserad på odlarnas beskattningsuppgifter, jord- och skogsbruksministeriets informationstjänstcentralers landsbygdsnäringsregister och förfrågan till odlare.

Statistikens lägenhetspopulation består av de lägenheter i landsbygdsnäringsregistret, som

omfattar mera än 2 hektar bebrukad åker eller trädgård, och vilka beskattas på basis av gårdsbrukets inkomstskattelag.

Uppgifterna i tabellerna 9.3.1. och 9.3.2. och de andra tabellerna angående lantbrukets företags- och inkomststatistik samt en redogörelse över metoderna för uppgörandet av statistiken publiceras årligen i serien Finlands officiella statistik Jord- och skogsbruk samt fiske.

9.3. Taxable income and expenditures, assets and liabilities of farms

The data in Tables 9.3.1. and 9.3.2. are based on the Enterprise and Income Statistics of Farm Economy collected by Statistics Finland. The Agricultural Enterprise and Income Statistics are compiled as sample surveys from taxation data on farmers, the Rural Business Register kept by the Information Centre and a questionnaire sent to farmers.

The population of farms used in the statistics is formed by farms entered in the Rural Business

Register that have at least 2 ha of arable land or horticultural land in cultivation and are taxed on the basis of the Farm Income Tax Act.

The data in Tables 9.3.1. and 9.3.2. and other tables describing the enterprise and income statistics of farm economy are published annually, along with an explanation of the method of compiling the statistics, in the Official Statistics of Finland, Agriculture, forestry and fishery.

9.3.1. Maatalouden veronalaiset tulot ja menot sekä varat ja velat tilaa kohti tilakokoluokittain
Skattepliktiga inkomster och utgifter av lantbruket samt tillgångar och skulder per
Taxable income and expenditure, and assets and liabilities, per agricultural holding by farm size

		Tilasuuruusluokka, peltoa viljelyksessä, ha Lägenhetens storleksklass, odlad åker, ha Size group of farm, arable land under cultivation, ha			
		Keskimäärin I genomsnitt Average		2.0 - 4.9	
		e - EUR	%	e - EUR	%
A	Tulot yhteensä - Sammanlagda inkomster - Total income	50 534	100	7 493	100
1	Maataloustuotteiden myyntitulot - Försäljnings- inkomster av lantbruksprodukter - <i>Income from sale of agricultural products</i>	25 177	50	3 275	44
11	Kotieläintalouden tuotteet - Produkter av husdjurskötsel - <i>Products from livestock farming</i>	18 888	37	979	13
12	Kasvinviljelytuotteet ¹⁾ - Produkter av växtodling ¹⁾ - <i>Products from crop farming¹⁾</i>	6 289	12	2 296	31
13	Puutarhatuotteet - Trädgårdsprodukter - <i>Garden products</i>	1 053	2	1 190	16
2	Tuet - Stöd - <i>Subsidies</i>	21 276	42	2 306	31
21	CAP-tuet - CAP-stöd - <i>CAP support</i>	4 959	10	400	5
22	Luonnonhaittakorvaus (LFA) - Kompensationsbidrag (LFA) - <i>LFA allowance</i>	5 375	11	586	8
23	Ympäristötuen perustuki - Miljöstödets basstöd - <i>Basic environmental aid</i>	3 218	6	426	6
24	Muut tuet - Övriga stöd - <i>Other subsidies</i>	7 723	15	895	12
3	Muut tulot - Övriga inkomster - <i>Other income</i>	4 081	8	1 911	26
31	Sivuanstotalous - Biförtjänster - <i>Supplementary non-agricultural activities</i>	2 236	4	710	9
32	Varausten suora tuloutus - Direkt inkomstföreläggning av jordbrukets reservering - <i>Reserves credited to income</i>	425	1	67	1
33	Muut maatalouden tulot - Övriga inkomster från lantbruket - <i>Other agricultural income</i>	1 421	3	1 133	15
B	Menot yhteensä - Sammanlagda utgifter - Total expenditure	35 447	70	5 959	80
1	Palkkamenot - Löneutgifter - <i>Wages</i>	1 212	2	428	6
2	Tuotantopanosten hankintamenot - Anskaffningsutgifter för produktionsinsatser - <i>Purchase of inputs</i>	13 946	28	1 770	24
3	Muut menot - Övriga utgifter - <i>Other expenditure</i>	13 007	26	2 920	39
4	Poistot - Avskrivningar - <i>Depreciation</i>	5 537	11	769	10
5	Tasausvaraus - Utjämningsreservering - <i>Equalisation reserve</i>	1 744	3	72	1
C	Puhdas tulo - Nettoinkomst - Net income	15 087	30	1 534	20
D	Korot - Räntor - Interest income	1 629	3	270	4
E	Tulos maataloudesta - Resultat av lantbruket - Gain or loss from agriculture	13 458	27	1 264	17
F	Maatalouden varat - Lantbrukets tillgångar - Agricultural assets	44 275	88	9 131	122
G	Maatalouden velat - Lantbrukets skulder - Agricultural liabilities	32 443	64	6 183	83

¹⁾ Sisältää puutarhatuotteet - Inkl. trädgårdsprodukter - *Incl. garden products*

ja osuus kokonaistuloista, 2000 (euroa, %)

lägenhet efter lägenhetsstorleksklass och andelen av de totala inkomsterna, 2000 (euro, %)
and as % of total income, 2000 (EUR, %)

5.0 - 9.9		10.0 - 19.9		20.0 - 29.9		30.0 - 49.9		
e - EUR	%	e - EUR	%	e - EUR	%	e - EUR	%	
11 738	100	24 243	100	46 704	100	73 651	100	A
5 028	43	11 279	47	23 680	51	38 226	52	1
2 754	23	7 979	33	19 155	41	30 930	42	11
2 275	19	3 300	14	4 525	10	7 296	10	12
1 054	9	852	4	750	2	1 213	2	13
4 893	42	10 127	42	18 951	41	30 286	41	2
1 037	9	2 272	9	3 950	8	6 563	9	21
1 341	11	2 772	11	4 765	10	7 388	10	22
731	6	1 544	6	2 841	6	4 512	6	23
1 784	15	3 539	15	7 395	16	11 824	16	24
1 816	15	2 837	12	4 073	9	5 140	7	3
929	8	1 566	6	2 251	5	2 889	4	31
146	1	386	2	600	1	622	1	32
741	6	885	4	1 222	3	1 629	2	33
8 745	75	16 743	69	31 396	67	50 349	68	B
445	4	500	2	835	2	1 348	2	1
2 845	24	6 083	25	12 445	27	20 472	28	2
3 917	33	7 139	29	11 674	25	17 686	24	3
1 357	12	2 341	10	4 675	10	7 772	11	4
181	2	680	3	1 767	4	3 071	4	5
2 993	25	7 500	31	15 307	33	23 302	32	C
380	3	807	3	1 384	3	2 235	3	D
2 612	22	6 693	28	13 923	30	21 068	29	E
12 800	109	22 023	91	39 856	85	62 820	85	F
7 363	63	14 824	61	26 165	56	45 307	62	G

9.3.2. Maatalouden veronalaiset tulot ja menot sekä varat ja velat, 1996 - 2000 (milj. euroa)
Skattepliktiga inkomster och utgifter av lantbruket samt tillgångar och skulder, 1996 - 2000
(milj. euro)
Taxable income and expenditure, and assets and liabilities in agriculture, 1996 - 2000 (EUR mill.)

Vuosi - År - Year	1996	1997	1998	1999	2000
Tulot yhteensä - Sammanlagda inkomster - Total income	3 692	3 690	3 671	3 658	3 883
Maataloustuotteiden myyntitulot ¹⁾ - Försäljningsinkomster av lantbruksprodukter ¹⁾ - <i>Income from sales of agricultural products¹⁾</i>	1 965	1 969	1 989	1 888	1 936
Kotieläintalouden tuotteet ¹⁾ - Produkter av husdjurskötsel ¹⁾ - <i>Products of livestock farming¹⁾</i>	1 455	1 451	1 477	1 418	1 451
Kasvinviljelytuotteet ²⁾ - Produkter av växtodling ²⁾ - <i>Products of crop farming²⁾</i>	509	518	512	470	485
Puutarhatsuotteet - Trädgårdsprodukter - <i>Garden products</i>	78	76	92	87	83
Tuet ¹⁾ - Stöd ¹⁾ - <i>Subsidies¹⁾</i>	1 442	1 442	1 411	1 460	1 634
Muut tulot - Övriga inkomster - <i>Other income</i>	286	279	271	310	313
Sivuansiotalous - Biförtjänster - <i>Supplementary non-agricultural activities</i>	127	126	138	158	171
Varausten suora tuloutus - Direkt inkomstförling av jordbrukets reservering - <i>Reserves credited to income</i>	52	49	40	39	32
Muut maatalouden tulot - Övriga inkomster från lantbruket - <i>Other agricultural income</i>	107	104	93	112	110
Menot yhteensä - Sammanlagda utgifter - Total expenditure	2 489	2 517	2 554	2 605	2 732
Palkkamenot - Löneutgifter - <i>Wages</i>	91	83	89	94	99
Tuotantopanosten hankintamenot - Anskaffningsutgifter för produktionsinsatser - <i>Purchase of production inputs</i>	1 018	1 043	1 062	1 076	1 074
Muut menot - Övriga utgifter - <i>Other expenditure</i>	883	890	911	929	1 000
Poistot - Avskrivningar - <i>Depreciation</i>	363	369	370	390	426
Tasausvaraus - Utjämningsreservering - <i>Equalisation reserve</i>	133	133	122	116	133
Puhdas tulo - Nettoinkomst - <i>Net income from agriculture</i>	1 204	1 173	1 117	1 053	1 151
Korot - Räntor - <i>Interest income</i>	151	128	121	116	125
Tulos maataloudesta - Resultat av lantbruket - Gain or loss from agriculture	1 053	1 045	996	937	1 026
Maatalouden varat - Lantbrukets tillgångar - <i>Agricultural assets</i>	3 378	3 302	3 390	3 456	3 417
Maatalouden velat - Lantbrukets skulder - <i>Agricultural liabilities</i>	2 536	2 387	2 362	2 447	2 487

Lähde: Tilastokeskus: Maatilatalouden yritys- ja tulotilasto
 Källa: Statistiskcentralen: Gårdsbrukets företags- och inkomststatistik
 Source: Statistics Finland: Enterprise and income statistics of farm economy

¹⁾ Pieni osa tuista vuonna 1996 sisältyi kotieläintalouden tuotteisiin - Stöd var till en liten del inberäknade i produkter av husdjurskötsel år 1996 - *Small proportion of subsidies included in products of livestock farming in 1996*

²⁾ Sisältää puutarhatsuotteet - Inkl. trädgårdsprodukter - *Incl. garden products*

9.4. Maatalouden tuki

Suomen maatalouden tulotukijärjestelmän perusta vuosina 1995 - 2001 muodostui yhteisen maatalouspolitiikan mukaisista tukimuodoista. Niistä keskeisimmät tukimuodot olivat EU:n kokonaan rahoittamat peltokasvi- ja eläintuet (CAP-tuet) sekä EU:n osarahoittamat luonnonhaittakorvaus (LFA-tuki) ja ympäristötuki. Kansallisen tukijärjestelmän tavoitteena on ollut täydentää EU:n yhteisen maatalouspolitiikan mukaista tukijärjestelmää, turvata maatalouden toimintaedellytykset eri tuotantosuosunnissa ja alueilla sekä edesauttaa maaseudun elinvoimaisuuden säilymistä. Kansallinen tukijärjestelmä muodostui alunperin kolmesta osasta, jotka olivat siirtymäkauden tuki, pohjoinen tuki sekä eräät muut kansalliset tuet (mm. perunantuotannon kansallinen tuki). Vuoden 1996 liittymissopimuksen artiklan 141 pohjalta käytyjen neuvottelujen tuloksena otettiin vuonna 1997 käyttöön kasvinviljelyn kansallinen tuki. Lisäksi AB-tukialueen siirtymäkauden tukea korotettiin vuosina 1997 - 1999 kotieläintuotannon, kasvihuonetuotannon ja puutarhatuotteiden varastointien osalta.

Suomen maataloudelle myönnetty viiden vuoden siirtymäkausi ja siirtymäkauden kansalliset tuet päättyivät vuoden 1999 lopussa. Etelä-Suomen (A- ja B-tukialueet) kotieläintalouden ja puutarhatuotannon tuet maksetaan vuodesta 2000 lähtien Etelä-Suomen kansallisena tukena. Nämä tukimuodot ovat komission 141-päätöksen mukaisesti käytössä vuoden 2003 loppuun saakka. Kasvintuotannon

9.4. Jordbrukets stöd

Grunden för lantbrukets inkomststödssystem i Finland under åren 1995 - 2001 utgjordes av stödformer enligt den samfällda lantbrukspolitiken. De viktigaste av dessa var de av EU helt finansierade CAP-stöden för jordbruksgrödor och husdjur samt kompensationsbidraget (LFA-stödet) och miljöstödet som delvis finansieras av EU. Målet för det nationella stödssystemet har varit att komplettera stödssystemet som dikteras av den samfällda jordbrukspolitiken i EU, att trygga jordbrukets verksamhetsförutsättningar inom olika produktionsgrenar och områden samt att främja bibehållandet av en livskraftig landsbygd. Det nationella stödssystemet utgjordes till en början av tre delar, vilka var övergångsperiodens stöd, nordligt stöd och vissa andra nationella stöd (bl.a. nationellt produktionsstöd för potatis). Enligt resultaten av förhandlingarna i anslutningsavtalet

osalta tuki maksetaan kasvintuotannon kansallisena tukena. Keski- ja Pohjois-Suomessa (C-tukialueet) jatkuu kotieläintalouden ja kasvintuotannon kattava pohjoisen tuen järjestelmä.

Tauluissa 9.4.1. ja 9.4.2. on esitetty myönnettyt maa- ja puutarhatalouden tuet, jotka kohdistuvat vuosiin 1995 - 2001. Tukien maksatus ajoittuu ko. tukivuodelle ja sitä seuraavalle vuodelle.

Taulukon 9.4.3. tiedot maksetuista maa- ja puutarhatalouden tulotuista tuensaajan juridisen muodon mukaan perustuvat IACS- ja YTJ-rekistereihin. Juridinen muoto on määräytynyt ensisijaisesti maatilalan juridisen muodon mukaan. Jos tuensaajalla ei ole ollut tilaa, juridinen muoto on määräytynyt asiakkaan perusteella. Juridinen muoto "Muu" sisältää yhteismetsät, toiminimet, koulut, perustetavat yhtiöt, tuotantorenkaat ja ei oikeustoimikelpoiset subjektit.

Taulukossa 9.4.4. on esitetty koko maata koskevia tietoja eräistä rakennetukityyppisistä tuista, joista osa on EU:n osarahoitteisia tukia ja osa kansallisia tukia. Maksetut markkamäärät koskevat asianomaiseen tukivuoteen kohdennettuja tukia, joiden maksatus ei ole välttämättä tapahtunut kyseenä olevan tukivuoden aikana.

Maa- ja puutarhatalouden rahoitustukia käsitellään luvussa 9.5.

1996, artikel 141, togs i början av år 1997 det nationella stödet för växtodling i bruk. Dessutom höjdes övergångsperiodens stöd för AB-stödområdet under åren 1997 - 1999 gällande husdjursproduktion, växthusproduktion samt lagringsstöd för trädgårdsprodukter.

Den för Finlands jordbruk beviljade femåriga övergångsperioden samt övergångsperiodens nationella stöd upphörde i slutet av år 1999. Till södra Finland (A- och B-stödområden) riktade stöd för husdjursproduktion och trädgårdsproduktion utbetalas från och med år 2000 såsom nationella stöd för södra Finland. Dessa stödformer används i enlighet med kommissionens 141-beslut till och med slutet av år 2003. För växtodlingens del, utbetalas stödet såsom nationellt stöd för växtodling. I mellersta och norra Finland (C-stödområden)

fortgår systemet med nordligt stöd, som omfattar husdjursproduktion och växtodling.

Av tabellerna 9.4.1. och 9.4.2. framgår stöden till jordbruket och trädgårdsodlingen under åren 1995-2001. Utbetalning av stöd sker under stödåret i fråga och det därpå följande året.

Uppgifterna i tabell 9.4.3. om utbetalda inkomststöd för lantbruks- och trädgårdsnäringar enligt stödmottagarens juridiska form är baserade på IACS- och YTJ-registren. Den juridiska formen har i första hand fastställts enligt jordbrukslägenhetens juridiska form. Om stödmottagaren inte har haft gård, har den juridiska formen

fastställts enligt klienten. "Övrig" inkluderar samfällid skog, firmor, skolor, konstituerande företag, produktionsringar och subjekt utan rättshandlingskapacitet.

I tabellen 9.4.4. presenteras hela landet omfattade uppgifter om vissa stöd av strukturstödtyp, av vilka en del är delvis finansierade av EU och en del är nationella stöd. De utbetalda markbeloppen gäller stöd riktade mot vederbörande stödår och vars utbetalning inte nödvändigtvis skett under ifrågavarande stödår.

Finansieringsstöd till jordbruket och trädgårdsodlingen behandlas i kap. 9.5.

9.4. Agricultural subsidies

Finland's agricultural income support system in 1995 - 2001 was based on payments made in accordance with the common agricultural policy (CAP). The main payments were those for arable plants and livestock (CAP support), both of which were financed in total by the EU, and the LFA allowance and agri-environmental support, which were co-financed by the EU and Finland. The aim of the national aid system has been to complement that set up under the CAP, to secure the operating potential of agriculture in different sectors and regions, and to promote the continuing vitality of the countryside. Initially the national aid system had three parts - transitional aid, Northern aid and certain other national aids (e.g. for potato production). As a result of negotiations held under Article 141 of the 1996 Accession Treaty, the national aid for arable crops was introduced in 1997. In addition, the transitional aid for support regions A and B was raised in 1997 - 1999 in respect of livestock and greenhouse production and the storage aid for horticultural products.

The five-year transitional period granted to Finnish agriculture and also the national aids paid during the transitional period terminated at the end of 1999. Since 2000, the aids paid for livestock and horticultural production in southern Finland (support regions A and B) have been paid as the national aid for southern Finland. According to Commission decision 141, these forms of support will apply until the end of 2003. Support for arable plant production will be paid as the national aid for

crop production. The Northern aid system covering livestock and crop production will continue in central and northern Finland (support regions C).

Tables 9.4.1. and 9.4.2. present the support for agriculture allocated in 1995 - 2001. Support is paid in the year in question and the following year.

The data on income support paid for agriculture and horticulture according to the legal status of the recipient given in Table 9.4.3 are based on the IACS and YTJ (Common Control System of Support) registers. Legal status was determined primarily on the basis of the legal status of the farm. If the recipient of support did not have a farm, legal status was determined on the basis of the status of the recipient. The term 'Other' includes jointly owned forests, company names, schools, firms to be set up, production rings and subjects lacking legal capacity

Table 9.4.4 gives data for the whole country on certain forms of structural-type support, some of which are co-financed by the EU and some are national aids. The sums paid refer to support allocated for the relevant support year (1 January - 31 December), payment of which did not necessarily take place in the support year in question.

Financing aid for horticulture and agriculture is dealt with in Chapter 9.5.

**9.4.1. Myönnettyt EU:n rahoittamat maa- ja puutarhatalouden tulotuet, 1997 - 2001 (milj. euroa)
Beviljade EU-finansierade inkomststöd för lantbruks- och trädgårdsnäringar, 1997 - 2001
(milj. euro)**

EU-funded income support granted for agriculture and horticulture, 1997 - 2001 (EUR mill.)

	1997	1998	1999	2000	2001
EU:n rahoittamat tuet - EU-finansierade stöd <i>EU-funded aids</i>	271,8	272,5	278,1	399,3	438,1
Peltokasvien tuki (CAP-tuki)- Stöd för jordbruksgrödor (CAP-stöd) - Aid for arable crops (CAP support)	219,5	227,5	230,6	327,7	345,3
Yleinen järjestelmä - Generellt system - <i>General system</i>	155,3	164,8	174,6	-	-
Yksinkertaistettu järjestelmä - Förenklat system - <i>Simplified system</i>	64,1	62,7	56,0	-	-
Peltoalatuet - Arealbaserade stöd - Area-related aids	7,1	6,2	6,8	7,6	9,6
Tärkkelysperunan tasausmaksu - Kompensations- betalning för stärkelsepotatis - <i>Compensatory payment for starch potato</i>	4,8	3,9	4,4	5,4	5,7
Nurmikasvien siementuotannon tuki - Stöd för produktion av vallväxthö - <i>Aid for grass seed production</i>	1,8	1,1	2,1	2,0	3,5
Kuitupellavan tuotantotuki - Produktionsstöd för spånadslin - <i>Production aid for fibre flax</i>	0,5	0,4	0,2	0,2	0,4
Kuituhampun tuotantotuki - Produktionsstöd för fiberhampa - <i>Production aid for fibre hemp</i>	0,0	0,8	0,0	0,0	0,0
Kuivattujen rehujen tuotantopalkkio - Produktionsbidrag för torkat foder - <i>Dried fodder production premium</i>	-	-	-	0,0	0,0
Non-food kesannon tuki - Stöd för non-food träda - Payment for non-food use of set-aside land	0,1	0,1	0,1	0,1	0,1
Eläintuet - Djurstöd - Livestock aids	45,1	38,7	37,0	61,6	81,4
Sonni- ja härkäpalkkiot - Tjurbidrag och bidrag för stutar - <i>Special premium for bulls and steers</i>	25,5	25,3	24,3	29,0	36,7
Emolehmäpalkkio - Dikobidrag - <i>Suckler cow premiums</i>	4,2	4,0	3,7	5,7	5,0
Laajaperäistämispalkkio ¹⁾ - Extensifieringsersättning ¹⁾ - <i>Extensification premium</i>	7,9	8,0	7,8	17,1	17,3
BSE-teurasnautalisä - BSE-tillägg för slaktade nötkreatur - <i>BSE supplement for slaughter cattle</i>	6,0	-	-	-	-
Vasikoiden teuraspalkkio - Slakt bidrag för kalv - <i>Calf slaughter premium</i>	0,3	-	-	-	-
Nautojen ja vasikoiden teuraspalkkio - Slakt bidrag för nötkreatur och kalv - <i>Bovine and calf slaughter premium</i>	-	-	-	8,7	21,7
Uuhipalkkio - Bidrag per tacka - <i>Ewe premiums</i>	1,3	1,5	1,3	1,1	0,7

9.4.1. Jatk. - Forts. - Cont.

	1997	1998	1999	2000	2001
Tasaustuki - Utjämningsstöd - Compensatory aid	-	0,0	3,6	1,1	0,5
Perunatärkkelystuki, tehtaan palkkio - Stöd för produktion av potatisstärkelse, bidrag till fabrik - Potato starch aid, mill premium	-	-	-	1,2	1,2
Omenapuiden raivauspalkkio - Rönjningsbidrag för äppelträd - Apple tree clearing premium	-	0,0	-	-	-
EU:n osarahoitteiset tuet Av EU delfinansierade stöd EU co-financed aids	537,3	551,8	565,9	665,5	694,7
Luonnonhaittakorvaus (LFA) - Kompensationsbidrag (LFA) - Aid for less favoured areas (LFA)	269,9	276,3	296,0	414,6	417,9
EU:n osuus - EU:s andel - EU share	73,5	75,0	101,5	126,3	127,5
Kansallinen osuus - Nationell andel - National share	196,4	201,3	194,6	288,3	290,4
Ympäristötuet - Miljöstöd - Environmental aids	267,5	275,5	269,9	278,7	276,8
Ympäristötuen perustuki - Miljöbasstöd - General Agricultural Environment Protection	232,3	236,9	234,2	250,3	247,2
EU:n osuus - EU:s andel - EU share	116,2	118,4	117,1	141,1	139,2
Kansallinen osuus - Nationell andel - National share	116,2	118,4	117,1	109,2	108,0
Ympäristötuen erityistuki - Miljöspecialstöd - Supplementary Protection Scheme SPS	35,2	38,6	35,7	28,3	29,6
EU:n osuus - EU:s andel - EU share	17,6	19,3	17,9	14,8	16,1
Kansallinen osuus - Nationell andel - National share	17,6	19,3	17,9	13,5	13,5

Lähde: Maa- ja metsätalousministeriön tietopalvelukeskus: IACS- ja YTJ-rekisterit; Maa- ja metsätalousministeriö
 Källa: Jord- och skogsbruksministeriets informationstjänstcentral: IACS- och YTJ-registren; Jord- och skogsbruksministeriet
 Source: Information Centre of the Ministry of Agriculture and Forestry: IACS and YTJ registers; Ministry of Agriculture and Forestry

¹⁾ Vuosina 1997 - 1999 sonni- ja emolehmäpalkkion laajaperäistämisiä - Åren 1997 - 1999 extensifieringstillägg till tjur- och dikobidrag - In 1997 - 1999 extensification supplement to bull and suckler cow premium

9.4.2. Myönnetty maa- ja puutarhatalouden kansalliset tulotuet, 1995 - 2001 (milj. euroa)
Beviljade nationellt inkomststöd för lantbruks- och trädgårdsnäringar, 1995 - 2001
(milj. euro)
National income support granted for agriculture and horticulture, 1995 - 2001 (EUR mill.)

	1995	1996	1997	1998	1999
Siirtymäkauden tuki - Övergångsperiodens stöd - <i>Transitional aid</i>	702,1	563,0	451,8	310,2	213,2
Viljelyalaan perustuvat tuet - På odlingsarealen baserade stöd - <i>Aids based on cultivated area</i>	141,4	102,0	81,1	55,7	28,0
Siirtymäkauden hehtaarituki - Hektarstöd under övergångsperioden - <i>Transitional</i> <i>hectare aid</i>	50,4	35,9	24,5	16,3	0,1
Nuorten viljelijöiden tuki - Stöd till unga jordbrukare - <i>Aid for young farmers</i>	12,6	12,7	9,5	6,3	3,1
Avomaan puutarhatuotteiden tuki - Stöd för frilandsträdgårdsprodukter - <i>Aid for</i> <i>horticultural products grown in the open</i>	9,3	8,0	5,6	3,4	1,9
Kasvihuonetuotanto - Växthusproduktion - <i>Greenhouse production</i>	53,2	44,0	40,1	28,6	21,8
Puutarhatuotteiden varastointituki - Lagrings- stöd för trädgårdsprodukter - <i>Storage</i> <i>aid for horticultural products</i>	1,3	1,3	1,4	1,1	1,0
Pinta-alalisiä - Arealtillägg - <i>Area supplement</i>	14,6	-	-	-	-
Eläincohtainen tuki ja eläinyksikköcohtainen tuki - Stöd per djur och stöd per djurenhet - <i>Headage-related aid and livestock unit related aid</i>	84,0	75,8	61,7	48,6	38,5
Emolehmät - Dikor - <i>Suckler cows</i>	2,8	2,9	2,5	2,1	1,4
Emakot - Suggor - <i>Sows</i>	40,2	36,8	31,9	24,5	18,9
Broileriemot - Broileravelshöonor - <i>Broiler</i> <i>parent hens</i>	2,7	3,0	2,7	2,6	2,2
Muut siipikarjaemot - Övriga fjäderfäavelshöonor - <i>Other parent poultry</i>	0,2	0,3	0,3	0,2	0,1
Munivat kanat ja nuoret kanat - Värphöonor och unghöns - <i>Laying hens and young chickens</i>	29,0	24,5	17,2	13,2	11,4
Kutut - Hongetter - <i>Goats</i>	0,7	1,0	1,0	0,9	0,8
Hevoset - Hästar - <i>Horses</i>	7,2	6,2	5,0	4,2	2,9
Muut (saaristoalueiden + B- alueen lisätuki) - Övriga (Tilläggsstöd för skärgården och för B - regionen) - <i>Others (Additional aid for archipelago</i> <i>regions and supplementary aid for area B)</i>	1,1	1,1	1,1	0,9	0,8
Teurastuet - Slaktstöd - <i>Slaughter premiums</i>	190,8	153,7	132,3	95,4	72,7
Nauta - Nötkreatur - <i>Bovine animal</i>	103,9	66,0	52,6	32,6	23,1
Sika - Svin - <i>Pig</i>	69,0	69,8	63,7	49,6	40,3
Lamma ja karitsa - Får och lamm - <i>Sheep</i> <i>and lambs</i>	3,4	2,7	2,1	1,5	0,7
Broileri - Broiler - <i>Broiler</i>	14,0	14,6	13,4	11,1	8,3
Muu siipikarja - Övriga fjäderfän - <i>Other</i> <i>poultry</i>	0,6	0,5	0,4	0,5	0,4
Tuotantotuet - Produktionsstöd - <i>Production aids</i>	285,9	231,6	176,7	110,4	74,0
Maito - Mjök - <i>Milk</i>	254,2	199,1	155,3	103,6	68,1
Tärkkelysperuna - Stärkelsepotatis - <i>Starch potato</i>	1,3	1,3	0,8	0,5	0,2
Mallasohra - Maltkorn - <i>Malting barley</i>	7,4	6,2	2,6	2,3	1,2
Leipävehnä - Brödvete - <i>Bread wheat</i>	12,5	15,5	11,2	-	2,3
Leipäruis - Brödråg - <i>Bread rye</i>	1,6	2,6	0,9	0,0	0,1
Sokerijuurikas - Sockerbeta - <i>Sugar beet</i>	8,7	6,9	5,9	4,1	2,1
Herne - Ärt - <i>Pea</i>	0,2	-	-	-	-

9.4.2. Jatk. - Forts. - Cont.

	1995	1996	1997	1998	1999
Pohjoinen tuki - Nordligt stöd - Northern aid	135,0	131,5	178,5	221,4	278,4
Viljelyalaan perustuvat tuet - På odlingsarealen baserade stöd - <i>Aids based on cultivated area</i>	41,6	41,1	39,9	40,3	48,3
Pohjoinen hehtaarituki - Nordligt hektarstöd - <i>Northern hectarage aid</i>	0,7	0,7	1,3	2,4	2,6
Yleinen hehtaarituki - Allmänt hektarstöd - <i>General hectarage aid</i>	24,2	24,0	23,6	19,5	19,3
Nuorten viljelijöiden tuki - Stöd till unga jordbrukare - <i>Aid for young farmers</i>	15,8	15,6	13,9	12,2	12,1
Pohjoinen avomaan puutarhatalouden tuki - Nordligt stöd för frilandsträdgårdsprodukter - <i>Northern aid for horticultural products</i>	-	-	0,3	0,3	0,6
Kasvihuonetuotanto - Växthusproduktion - <i>Greenhouse production</i>	-	-	-	5,3	12,9
Puutarhatuotteiden varastointituki - Lagringsstöd för trädgårdsprodukter - <i>Storage aid for horticultural products</i>	0,9	0,8	0,9	0,7	0,9
Eläinyksikkökohtainen tuki - Stöd per djurenhet - <i>Livestock unit related aid</i>	13,5	14,6	32,9	52,4	70,5
Emolehmät - Dikobidrag - <i>Suckler cow premium</i>	0,4	0,5	1,5	1,9	2,2
Sonnit - Tjurar - <i>Bulls</i>	11,6	12,7	19,8	27,1	33,4
Uuhet ja kutut - Tackor och hongetter - <i>Ewes and goats</i>	0,9	1,0	1,4	1,7	1,9
Siat - Svin - <i>Pigs</i>	0,5	0,4	8,2	18,4	26,3
Munivat kanat - Värphönor - <i>Laying hens</i>	0,1	0,1	1,2	1,7	2,6
Muu siipikarja - Övriga fjäderfän - <i>Other poultry</i>	0,0	0,0	0,8	1,5	3,2
Hevoset - Hästar - <i>Horses</i>	-	-	-	-	0,9
Muut pohjoiset tuet - Övriga nordliga stöd - <i>Other Northern aids</i>	79,9	75,8	105,6	128,7	159,5
Maidon tuotantotuki - Produktionsstöd för mjölk - <i>Milk production aid</i>	69,9	66,9	96,6	118,3	148,2
Teurastuet (hiehot ja sonnit) - Slaktstöd (kvigor och tjurar) - <i>Slaughter premiums (heifers and bulls)</i>	5,1	4,8	5,5	7,8	8,3
Metsämarjojen ja -sienten varastointituki - Lagringsstöd för skogsbär och skogssvamp - <i>Storage aid for forest berries and mushrooms</i>	-	-	0,2	0,2	0,3
Porot - Renar - <i>Reindeer</i>	4,9	4,1	3,3	2,5	2,7
Kasvinviljelyn kansallinen tuki - Nationellt stöd för växtodling - National aid for crop production	-	-	20,6	66,6	59,1
Muut kansalliset tuet - Övriga nationella stöd - Other national aids	11,4	11,1	11,6	11,0	11,0
Perunantuotannon tuki - Produktionsstöd för potatis - <i>Production aid for potato</i>	7,8	7,7	7,2	7,3	7,0
Siementuotannon tukeminen (nurmi- ja viljakasvit) - Stöd för utsädesproduktion (vallfrö och spannmålsutsäde) - <i>Aid for seed production (grass and cereals)</i>	2,3	2,2	3,1	2,9	3,2
Emolehmät, kansallinen lisätuki - Dikor, nationellt tilläggstöd - <i>Suckler cows, national additional aid</i>	0,7	0,8	0,9	0,8	0,8
Mehiläistuotannon tuki - Stöd för biodling - <i>Aid for apiculture</i>	0,6	0,3	0,4	-	-

9.4.2. Jatc. - Forts. - Cont.

	2000	2001
Etelä-Suomen kansallinen tuki - Nationellt stöd för södra Finland <i>National aid for southern Finland</i>	138,0	124,6
Eläinyksikkökohtainen tuki - Stöd per djurenhet - <i>Livestock unit related aid</i>	81,8	69,5
Muut eläimet - Övriga djur - <i>Other livestock</i>	43,4	31,8
Liha- ja siitossiat - Gödsvin och avelssvin - <i>Fattening and breeding pigs</i>	27,9	27,3
Lihasiipikarja - Fjäderfä för köttproduktion - <i>Fattening poultry</i>	0,3	0,5
Siipikarjaemot ja broilerit - Fjäderfäavelshöner och broiler- <i>Parent poultry and broilers</i>	9,1	9,0
Teurastettavat naudat - Till slakt ämnad nötkreatur - <i>Cattle for slaughter</i>	1,0	0,9
Puutarhatalouden tuet - Stöd till trädgårdsnäringar - <i>Horticultural production aids</i>	20,0	20,6
Kasvihuonetuotanto - Växthusproduktion - <i>Greenhouse production</i>	18,9	19,5
Puutarhatsuotteiden varastointituki - Lagringsstöd för trädgårdsprodukter - <i>Storage aid for horticultural products</i>	1,1	1,1
Muut tuet - Övriga stöd - <i>Other aids</i>		
Maidon tuotantotuki - Produktionsstöd för mjölk - <i>Milk production aid</i>	36,2	34,5
Pohjoinen tuki - Nordligt stöd - Northern aid	349,0	337,6
Viljelyalaan perustuvat tuet - På odlingsarealen baserade stöd - <i>Aids based on cultivated area</i>	40,3	43,5
Pohjoinen hehtaarituki - Nordligt hektarstöd - <i>Northern hectare aid</i>	3,9	7,3
Yleinen hehtaarituki - Allmänt hektarstöd - <i>General hectare aid</i>	24,2	24,3
Nuorten viljelijöiden tuki, C-alue - Stöd till unga jordbrukare, C- regionen - <i>Aid for young farmers, area C</i>	12,2	11,9
Puutarhatalouden pohjoinen tuki - Nordligt stöd för trädgårdsproduktion - <i>Northern aid for horticulture</i>	22,8	22,5
Kasvihuonetuotanto - Växthusproduktion - <i>Greenhouse production</i>	21,7	21,4
Puutarhatsuotteiden varastointituki - Lagringsstöd för trädgårdsprodukter - <i>Storage aid for horticultural products</i>	0,9	0,8
Metsämarjojen ja -sienten varastointituki - Lagringsstöd för skogsbar och skogssvamp - <i>Storage aid for forest berries and mushrooms</i>	0,2	0,3
Eläinyksikkökohtainen tuki - Stöd per djurenhet - <i>Livestock unit related aid</i>	102,2	101,9
Muut eläimet - Övriga djur - <i>Other livestock</i>	66,6	66,1
Liha- ja siitossiat - Gödsvin och avelssvin - <i>Fattening and breeding pigs</i>	22,2	21,4
Lihasiipikarja - Fjäderfä för köttproduktion - <i>Fattening poultry</i>	0,6	1,0
Siipikarjaemot ja broilerit - Fjäderfäavelshöner och broiler- <i>Parent poultry and broilers</i>	5,3	5,2
Teurastuet (hiehot ja sonnit) - Slaktstöd (kvigor och tjurar) - <i>Slaughter premiums (heifers and bulls)</i>	7,6	8,2
Muut pohjoiset tuet - Övriga nordliga stöd - <i>Other Northern aids</i>	183,7	169,7
Maidon tuotantotuki - Produktionsstöd för mjölk - <i>Milk production aid</i>	182,2	168,2
Maidon kuljetustuki - Transportstöd för mjölk - <i>Aid for milk transport</i>	1,5	1,5

9.4.2. Jatk. - Forts. - Cont.

	2000	2001
Kasvinviljelyn kansallinen tuki - Nationellt stöd för växtodling -		
<i>National aid for crop production</i>	74,8	79,1
Muut kasvit - Övriga växter - <i>Other crops</i>	29,8	31,8
Rehunurmet - Fodervall - <i>Feed grassland</i>	41,6	44,4
Lisätuki mallasohralle - Tilläggsstöd för malkorn - <i>Aid for malting barley</i>	3,4	2,9
Muut kansalliset tuet - Övriga nationella stöd - Other national aids	13,9	12,9
Perunantuotannon tuki - Produktionsstöd för potatis - <i>Production aid for potato</i>	7,1	7,0
Siementuotannon tukeminen (nurmi- ja viljakasvit - Stöd för utsädesproduktion (vallfrö) och spannmålsutsäde) - <i>Aid for seed production (grass and cereals)</i>	3,7	3,1
Porotalouden tuki - Stöd för renhushållning - <i>Aid for reindeer husbandry</i>	2,8	2,7
Väliaikainen tulotuki - Temporärt inkomststöd - <i>Temporary income support</i>	0,0	0,0
Siirtymäkauden teuraseläintuki - Övergångsperiodens stöd för slaktade djur <i>Transitional aid for slaughter animals</i>	0,2	0,1

Lähde: Maa- ja metsätalousministeriön tietopalvelukeskus: IACS- ja YTJ-rekisterit; Maa- ja metsätalousministeriö
 Källa: Jord- och skogsbruksministeriets informationstjänstcentral: IACS- och YTJ-registren; Jord- och skogsbruksministeriet
 Source: Information Centre of the Ministry of Agriculture and Forestry: IACS and YTJ registers; Ministry of Agriculture and Forestry

9.4.3. Maksetut maa- ja puutarhatalouden tulotuet tuensaajan juridisen muodon ja tukivuoden mukaan, 1998 - 2001

Beviljade inkomststöd för lantbruks- och trädgårdsnärningar enligt stödmottagarens juridiska form per stödår, 1998 - 2001

Income support paid for agriculture and horticulture, by legal status of recipient and support year, 1998 - 2001

Juridinen muoto Juridisk form <i>Juridical form</i>	1998 Tiloja ¹⁾ Gårdar ¹⁾ Farms ¹⁾ kpl - st number	Maksettu ²⁾ Betald ²⁾ Paid ²⁾ 1 000 e 1000 EUR	1999 Tiloja ¹⁾ Gårdar ¹⁾ Farms ¹⁾ kpl - st number	Maksettu ²⁾ Betald ²⁾ Paid ²⁾ 1 000 e 1000 EUR
Yksityinen henkilö - Privatperson - <i>Private person</i>	76 862	966 371	73 700	966 735
Perheyhtiö, -yhtymä - Familjebolag - <i>Family-owned company</i>	4 941	78 138	4 767	78 470
Perikunta, kuolinpesä - Dödsbo - <i>Heirs, estates</i>	4 741	35 133	4 392	33 212
Valtio - Staten - <i>State</i>	43	1 670	42	1 578
Kunta, kuntainliitto - Kommun, kommunalförbund - <i>Municipality, federation of municipalities</i>	58	1 920	57	1 811
Seurakunta - Församling - <i>Parish</i>	7	71	8	72
Säätiö, yhdistys tms. - Stiftelse, förening - <i>Foundation, association</i>	43	1 011	39	1 136
Osakeyhtiö - Aktiebolag - <i>Incorporation</i>	423	13 710	420	14 718
Osuuskunta - Andelslag - <i>Cooperative</i>	12	324	12	326
Rekisteröity avoin- / kommandiittiyhtiö - Registrerat öppet bolag/kommanditbolag - <i>Registered, general partnership/limited partnership</i>	238	5 482	226	5 321
Muu - Övriga - <i>Other</i>	42	941	45	957
Yhteensä - Sammanlagt - Total	87 410	1 104 771	83 708	1 104 338

Juridinen muoto Juridisk form <i>Juridical form</i>	2000 Tiloja ¹⁾ Gårdar ¹⁾ Farms ¹⁾ kpl - st number	Maksettu ²⁾ Betald ²⁾ Paid ²⁾ 1 000 e 1000 EUR	2001 Tiloja ¹⁾ Gårdar ¹⁾ Farms ¹⁾ kpl - st number	Maksettu ²⁾ Betald ²⁾ Paid ²⁾ 1 000 e 1000 EUR
Yksityinen henkilö - Privatperson - <i>Private person</i>	69 955	1 265 294	69 277	1 233 656
Perheyhtiö, -yhtymä - Familjebolag - <i>Family-owned company</i>	4 641	106 537	4 616	104 822
Perikunta, kuolinpesä - Dödsbo - <i>Heirs, estates</i>	3 916	40 294	3 878	37 766
Valtio - Staten - <i>State</i>	38	2 554	34	2 276
Kunta, kuntainliitto - Kommun, kommunalförbund - <i>Municipality, federation of municipalities</i>	50	2 666	38	2 097
Seurakunta - Församling - <i>Parish</i>	7	84	2	3
Säätiö, yhdistys tms. - Stiftelse, förening - <i>Foundation, association</i>	45	1 344	80	1 137
Osakeyhtiö - Aktiebolag - <i>Incorporation</i>	470	21 087	364	12 018
Osuuskunta - Andelslag - <i>Cooperative</i>	17	980	21	974
Rekisteröity avoin- / kommandiittiyhtiö - Registrerat öppet bolag/kommanditbolag - <i>Registered, general partnership/limited partnership</i>	237	7 213	111	2 986
Muu - Övriga - <i>Other</i>	42	1 182	27	672
Yhteensä - Sammanlagt - Total	79 418	1 449 236	78 448	1 398 406

Lähde: Maa- ja metsätalousministeriön tietopalvelukeskus: IACS- ja YTJ-rekisterit

Källa: Jord- och skogsbruksministeriets informationstjänstcentral: IACS- och YTJ-registren; Jord- och skogsbruksministeriet

Source: Information Centre of the Ministry of Agriculture and Forestry: IACS and YTJ registers

¹⁾ Tukea saaneiden tilojen ja yritysten lukumäärä - Antal gårdar och företag som erhållit stöd - *Number of holdings and enterprises receiving support*

²⁾ Markkamääristä puuttuvat mm. meijereiden kautta maksetut maidon tuotantotuet ja teurastamoiden kautta maksetut teurastuet - Från markbeloppen saknas bl.a. via mejerierna utbetalda produktionsstöd för mjölk, samt via slakterierna utbetalda stöd för slaktade djur - *Among other things, the amounts do not include the production aid for milk paid through dairies and slaughter premiums paid through slaughterhouses*

9.4.4. Muut maksetut maa- ja puutarhatalouden rakennetukityyppiset tuet rahoituslähteen, tukityypin ja tukivuoden mukaan, 1998 - 2001 (1000 euroa)
Övriga utbetalda stöd av strukturstödtyp till lantbruks- och trädgårdsnäringar enligt finansieringskälla, stödtyp och stödår, 1998 - 2001 (1000 euro)
Other structural-type support paid for agriculture and horticulture, by financing source, support type and support year, 1998 - 2001 (1000 EUR)

Rahoituslähte / tukityyppi Finansieringskälla / Stödform <i>Source of financing / Type of aid</i>	1998	1999	2000	2001
EU:n rahoittamat ja EU:n osarahoitteiset tuet EU-finansierade och av EU delfinansierade stöd <i>EU-funded and EU co-financed aids</i>	38 533	46 012	63 302	63 822
Maatalousyrittäjien luopumistuki - Avträdelse- stöd för lantbruksföretagare - <i>Early</i> <i>retirement aid</i>	31 125	42 709	58 513	55 898
- EU:n osuus - EU:s andel - <i>EU contribution</i>	11 523	16 480	22 479	18 493
- Kansallinen osuus - Nationell andel - <i>National share</i>	19 602	26 229	36 034	37 405
Pellon metsitystuki - Stöd för besökning av åker - <i>Afforestation aid</i>	6 741	2 979	4 438	7 679
- EU:n osuus - EU:s andel - <i>EU contribution</i>	3 347	1 470	2 220	3 840
- Kansallinen osuus - Nationell andel - <i>National share</i>	3 394	1 509	2 218	3 839
Elävien kasvien ja kukkien menekinedistämis- ohjelma - Program för främjande av åtgången på levande växter och blommor - <i>Programme</i> <i>for sales promotion of living plants and flowers</i>	172	94	113	2
- EU:n osuus - EU:s andel - <i>EU contribution</i>	103	56	113	0
- Kansallinen osuus - Nationell andel - <i>National share</i>	69	38	0	2
Hedelmä- ja vihannesmarkkinaorganisaatioiden tuki - Stöd till frukt- och grönsaksproducentorganisationer - <i>Aid for fruit and vegetable producer organizations</i>	340	100	83	83
Puutarhatuottajaorganisaatioiden käynnistysavustus - Stöd till trädgårdsproducentorganisationer - <i>Aid for horticultural producer organizations</i>	174	-	-	-
- EU:n osuus - EU:s andel - <i>EU contribution</i>	87	-	-	-
- Kansallinen osuus - Nationell andel - <i>National share</i>	87	-	-	-
Rahastotuki - Fondstöd - <i>Aid from structural funds</i>	166	100	83	-
- EU:n osuus - EU:s andel - <i>EU contribution</i>	166	100	83	-
Hunajantuotannon edistäminen - Främjande av produktionen av honung - <i>Promotion of honey</i> <i>production</i>	155	130	155	160
- EU:n osuus - EU:s andel - <i>EU contribution</i>	72	61	77	80
- Kansallinen osuus - Nationell andel - <i>National share</i>	83	68	78	80

9.4.4. Jatk. - Forts. - Cont.

Rahoituslähde / tukityyppi Finansieringskälla / Stödform Source of financing / Type of aid	1998	1999	2000	2001
Kansalliset tuet - Nationella stöd - National aids	8 194	7 434	6 608	6 871
Väliaikainen tulotuki tuotantosuunnan vaihdon yhteydessä - Temporärt inkomststöd vid byte av produktionsinriktningen - <i>Temporary income support upon change of production line</i>	50	34	18	10
Mehiläistalouden tukeminen - Stödjande av biodlingen - <i>Aid for apiculture</i>	505	34	-	-
Hunajantuotannon edistäminen - Främjande av produktionen av honung - <i>Promotion of honey production</i>	37	1	34	17
Maatalousyrittäjien opintoraha - Studiepenning för lantbruksföretagare - <i>Study grants for farmers</i>	2 186	1 968	1 454	1 365
Puutarhantuotteiden tunnetuksi tekeminen (Kotimaiset kasvikset) - Främjande av kännedomen om trädgårdsprodukter (Inhemskas trädgårdsprodukter) - <i>Promotion of horticultural products (domestic vegetables)</i>	2 018	1 985	1 850	1 846
Perunantutkimuksen edistäminen - Främjande av potatistforskning - <i>Promotion of potato research</i>	168	15	168	168
Maataloustuotteiden menekien edistäminen (Hyvää Suomesta) - Främjande av åtgången på jordbruksprodukter (Gott från Finland) - <i>Sales promotion of agricultural products</i>	2 186	2 136	1 884	1 846
Luomutuotteiden tunnetuksi tekeminen - Främjande av kännedomen om ekoprodukter - <i>Promotion of organic products</i>	420	420	420	925
Laatujärjestelmien kehittäminen - Utveckling av kvalitetssystem - <i>Development of quality systems</i>	622	841	780	690
Sokerijuurikkaan välivarastointikorvaus - Bidrag för mellanlagring av sockerbetor - <i>Remuneration for the temporary storage of sugar beet</i>	-	-	-	4
Myönnettyt tuet yhteensä Beviljade stöd sammanlagt Granted aids in total	46 727	53 459	69 910	70 610
EU:n osuus - EU:s andel - <i>EU contribution</i>	15 298	18 182	24 973	22 413
Kansallinen osuus - Nationell andel - <i>National share</i>	31 428	35 277	44 937	48 197

Lähde: Maa- ja metsätalousministeriö
 Källa: Jord- och skogsbruksministeriet
 Source: Ministry of Agriculture and Forestry

9.5. Maatalouden ja maaseudun pienyritystoiminnan rahoitustuot

Vuoden 1991 alusta voimaan tulleen maaseutuelinkeinolin nojalla voitiin myöntää rahoitustukia maaseutuelinkeinoille. Ne olivat joko maatilatalouden kehittämisrahaston varoista myönnettyjä valtion lainoja ja avustuksia tai rahalaitosten varoista myönnettyjä korkotukilainoja. Maatilatalouden kehittämisrahaston varoista voitiin myöntää lainoja myös porotalous-, koltta- ja luontaiselinkeino lakien perusteella. Vuoden 2000 alusta tuli voimaan uusi maaseutuelinkeinon rahoituslaki sekä porotalouden ja luontaiselinkeinojen rahoituslaki. Nämä korvaavat aikaisemmat lait lukuun ottamatta kolttalakia, joka jäi edelleen voimaan.

Sekä valtion lainat (taulu 9.5.1.) että korkotukilainat (9.5.3.) myönnetään rahalaitosten välityksellä. Osa myönnettyistä avustuksista ja lainoista on osittain EU:n rahoittamia, osa taas kokonaan kansallisia avustuksia. Taulujen 9.5.1. - 9.5.2. tiedot maatilatalouden kehittämisrahaston varoista myönnettyistä valtionlainoista ja avustuksista sekä tiedot korkotukilainoista (taulu 9.5.3.) perustuvat TE-

keskusjärjestelmiin kuuluvaan RAHTU-rekisteriin. Lainojen ja avustusten kappalemäärillä tarkoitetaan kyseenä olevana tukivuonna myönteisen päätöksen saaneiden hakemusten lukumääriä.

Taulun 9.5.4. luvut valtion myymien tilojen ja lisäalueiden kauppahintasaatavista perustuvat maaseutuelinkeinolin, maatilalin ja porotilalin mukaan vahvistettuihin käyttösuunnitelmiin. Tiedot on saatu tietopalvelukeskukselta lukuun ottamatta tietoja kokonaisluottokannasta, jotka on saatu Tilastokeskuksen luottokantatilastosta. Tilastokeskuksen tiedot perustuvat suoraan tiedonkeruuseen luotonantajilta. Kaikkien maatalousluottojen pääomakantatietoja ei taulussa ole esitetty. Maatalouden osalta tietoja on saatavissa vuodesta 1975 lähtien. Vuodesta 1996 lähtien luottokantatilastojen toimialaluokittelua on muutettu yhdenmukaiseksi muiden EU-maiden kanssa. Tämän vuoksi maatalouden ja riistatalouden kanssa samaan alaryhmään kuuluu myös metsätalous.

9.5. Lantbrukets och småföretagarverksamhetens finansieringsstöd

Med stöd av landsbygdsnäringslagen, som trädde i kraft i början av 1991, kan jordbrukare beviljas landsbygdsnäringslån. Dessa var antingen statslån eller bidrag beviljade med medel ur gårdsbrukets utvecklingsfond eller räntestödslån beviljade med kreditanstalternas medel. Lån kunde också beviljas med medel ur gårdsbrukets utvecklingsfond enligt renhushållnings- och skoltlagarna samt lagen för naturnärings. I början av 2000 trädde ikraft följande nya lagar: lag om finansiering av landsbygdsnärings samt lag om finansiering av renhushållning och naturnärings. Dessa ersätter de tidigare lagarna med undantag av skoltlagen, som förblev i kraft.

Såväl statslånen (tabell 9.5.1.) som räntestödslånen (9.5.3.) beviljas via penninginrättningarna. En del av de beviljade bidragen och lånen är EU-finansierade medan andra helt finansieras med nationella medel. Uppgifter i tabellerna 9.5.1. - 9.5.2. om statliga lån och bidrag beviljade med medel ur gårdsbrukets utvecklingsfond medel samt uppgifterna om räntestödslån i tabell 9.5.3. är baserade på RAHTU-registret som ingår i

TE-centralsystemen. Med antalet statliga lån och bidrag avses ansökningar som fått ett positivt beslut under stöddåret i fråga.

Siffrorna i tabell 9.5.4. rörande köpeskillingsfordringar för av staten sålda lägenheter och tillskottsområden grundar sig på dispositionsplaner fastställda med stöd av landsbygdsnäringslagen, lagen om gårdsbruksheter och lagen om renskötsellägenheter. Uppgifterna härstammar från informationstjänstcentralen med undantag för uppgifterna om den totala kreditstocken, vilka är tagna ur Statistikcentralens statistik över kreditstocken. Denna statistik grundar sig på direkt uppgiftsinsamling från kreditgivarna. Tabellen omfattar inte uppgifter om kapitalstocken för samtliga lantbrukskrediter. För jordbrukets del är uppgifterna tillgängliga fr.o.m. år 1975. År 1996 har näringsgrenindelningen i statistiken över kreditstocken ändrats att motsvara de övriga EU-ländernas indelning. Därför hör även skogsbruk till samma undergrupp som jordbruk och vilthushållning.

9.5. Farm and small-scale entrepreneurial activity financing aid

Financing aid for rural industries could be granted under the Act on Rural Industries, which came into effect in January 1991. The aid was granted in the form of either state loans and subsidies from funds of the Development Fund of Agriculture and Forestry or interest rate subsidy loans from the funds of financial institutions. The funds of the Development Fund of Agriculture and Forestry were also available for loans under the Act on Reindeer Husbandry, the Skolt Act and the Act on Natural Economy Industries. New acts on Rural Industries Financing, Reindeer Husbandry Financing and Natural Economies Financing came into force in January 2000, replacing all the earlier acts except the Skolt Act, which remains in effect.

Both state loans (Table 9.5.1) and interest rate subsidy loans (Table 9.5.3) are granted through financial institutions. Some of the subsidies and loans are partly funded by the EU, others are national aids only. The data on state loans and subsidies granted from funds of the Development Fund of Agriculture and Forestry (Tables 9.5.1. and 9.5.2.) and the data on interest rate subsidy loans (Table 9.5.3) granted are based on the RAHTU

register of the Employment and Economic Development Centres. The number of loans and subsidies refers to the number of applications receiving a favourable decision in the support year in question.

The figures for selling price receivables in Table 9.5.4., that is, the unpaid portions of the purchase prices of farms and supplementary areas purchased from the state, were taken from the official plans of use drawn up under the Act on Rural Industries, the Farm Act and the Reindeer Farm Act. With the exception of the data on the total credit stock, which were obtained from the credit stock statistics of Statistics Finland, the data were obtained from the Information Centre of the Ministry of Agriculture and Forestry. The statistics were compiled on the basis of information gathered from the creditors. Only part of the total stock of loans granted to agriculture appears in Table 9.5.4. Information is available for agriculture from 1975 onwards. Since 1996 the business classification of the credit stock statistics has been harmonized with that of other EU countries. Forestry is therefore included in the same subgroup as agriculture and hunting.

9.5.1. Maatilatalouden kehittämisrahaston varoista myönnettyt valtionlainat, 1999 - 2001
Med medel ur gårdsbrukets utvecklingsfond beviljade statliga lån, 1999 - 2001
State loans granted from funds of the Development Fund of Agriculture and Forestry, 1999 - 2001

Lainoituskohde Lånets föremål <i>Purpose of loan</i>	1999 kpl - st <i>number</i>	1000 e 1000 EUR	2000 kpl - st <i>number</i>	1000 e 1000 EUR	2001 kpl - st <i>number</i>	1000 e 1000 EUR
Maanosto - Jordköp - <i>Land purchase</i>	9	262	-	-	-	-
Navetan rakentaminen ¹⁾ - Byggande av ladugårdar ¹⁾ - - <i>Cow house construction¹⁾</i>	201	10 869	201	16 740	381	31 072
Lihakarjarekennuksen rakentaminen - Byggande av köttboskapsbyggnad - - <i>Beef cattle building construction</i>	63	2 644	71	4 147	274	20 858
Sikalan rakentaminen - Byggande av svinhus - - <i>Pig house construction</i>	54	3 293	113	8 283	136	21 339
Lammas- ja vuohitalouden investoinnit ¹⁾ - Investeringar i får- och gethushållning ¹⁾ - - <i>Investments in sheep and goat husbandry¹⁾</i>	1	78	1	35	12	373
Muiden kotieläinrakennusten rakentaminen - Byggande av övriga husdjursbyggnader - - <i>Construction of other livestock buildings</i>	9	607	6	369	-	-
Hevostalouden investoinnit - Investeringar i hästhusållning - - <i>Investments in horse husbandry</i>	2	77	-	-	-	-
Puutarhatalouden investoinnit - Investeringar i trädgårdsodling - - <i>Investments in horticulture</i>	362	14 691	197	16 463	230	12 323
Maatilatalouden koneet ja laitteet - Gårdsbrukets maskiner och anordningar - - <i>Agricultural machinery and implements</i>	69	1 005	7	319	-	-
Tilan toimintaa monipuolistavat investoinnit - Investeringar som gör gårdens verksamhet mångsidigare - - <i>Investments for diversification of farm activities</i>	278	9 685	120	5 036	-	-
Porotalouden investoinnit ¹⁾ - Investeringar i renhushållning ¹⁾ - - <i>Investments in reindeer husbandry¹⁾</i>	14	319	-	-	70	1 185
Kolttalain mukaiset investoinnit - Investeringar enligt skollagen - - <i>Investments based on Skolt Act</i>	20	120	13	152	10	121
Tilanpidon aloittaminen ¹⁾ - Etablering ¹⁾ - - <i>Starting-up farming¹⁾</i>	570	20 172	99	6 879	1 040	68 370
Lainat yhteensä - Lån sammanlagt Loans, total	1 652	63 821	828	58 422	2 153	155 641

Lähde: Maa- ja metsätalousministeriön tietopalvelukeskus: RAHTU-rekisteri

Källa: JMS:s informationstjänstcentral: RAHTU-registret

Source: Information Centre of the Ministry of Agriculture and Forestry: RAHTU-register

¹⁾ Sisältää myös EU:n rahoitusta - Inkl. även EU-finansiering - *Includes EU financing*

9.5.2. Maatilatalouden kehittämisrahaston varoista myönnettyt avustukset, 1999 - 2001
Med medel ur gårdsbrukets utvecklingsfond beviljade bidrag, 1999 - 2001
Subsidies granted from funds of the Development Fund of Agriculture and Forestry, 1999 - 2001

Tukikohde Stödojekt <i>Measure</i>	1999 kpl - st <i>number</i>	1000 e 1000 EUR	2000 kpl - st <i>number</i>	1000 e 1000 EUR	2001 kpl - st <i>number</i>	1000 e 1000 EUR
Navetan rakentaminen ¹⁾ - Byggande av ladugårdar ¹⁾ - <i>Cow house construction¹⁾</i>	1 114	48 409	241	8 684	429	9 952
Lihakarjarakennuksen rakentaminen - Byggande av köttboskapsbyggnad - <i>Beef cattle building construction</i>	187	2 100	99	1 834	310	8 305
Sikalan rakentaminen - Byggande av svinhus - <i>Pig house construction</i>	198	5 199	154	5 052	155	5 818
Häkkikanalan muuttaminen lattiakanalaksi - Ändring av burhönshus till golvhönshus - <i>Conversion of caged poultry house to open-floor type</i>	3	18	-	-	4	52
Broilerikasvattamoiden ja -munittamoiden rakentaminen - Byggande av uppfödninganläggning och avelshönseri för broilrar - <i>Broiler fattening and egg laying facilities construction</i>	17	353	5	85	-	-
Lammas- ja vuohitalouden investoinnit ¹⁾ - Investeringar i får- och gethushållning ¹⁾ - <i>Investments in sheep and goat husbandry¹⁾</i>	51	911	20	248	58	177
Muiden kotieläinrakennusten rakentaminen - Byggande av övriga husdjursbyggnader - <i>Construction of other livestock buildings</i>	22	576	10	264	1	1
Tuotantorakennusten rakentaminen - Byggande av produktionsbyggnader - <i>Production building construction</i>	1 413	15 470	1 042	12 174	640	4 015
Hevostalouden investoinnit - Investeringar i häst-hushållning - <i>Investments in horse husbandry</i>	40	627	60	725	16	110
Puutarhatalouden investoinnit - Investeringar i trädgårdsodling - <i>Investments in horticulture</i>	513	6 037	347	6 377	425	3 687
Erikoismaatalouden investoinnit - Investeringar i specialjordbruk - <i>Investments in special farming</i>	25	29	-	-	-	-
Maatilatalouden koneet ja laitteet - Gårdsbrukets maskiner och anordningar - <i>Agricultural machinery and implements</i>	303	1 465	66	442	361	1 012
Ympäristönsuojeluinvestoinnit ¹⁾ - Miljövärdinvesteringar ¹⁾ - <i>Investments in environmental protection¹⁾</i>	1 188	4 302	277	1 076	1 333	5 363
Perusparannukset / maanrakentaminen - Grundförbättringar / jordbyggnad - <i>Land improvements / earthworking</i>	1 815	5 395	741	3 082	2 015	4 891
Tilan toimintaa monipuolistavat investoinnit - Investeringar som gör gårdens verksamhet mångsidigare - <i>Investments for diversification of farm activities</i>	995	6 197	573	2 589	1	2
Porotalouden investoinnit ¹⁾ - Investeringar i renhushållning ¹⁾ - <i>Investments in reindeer husbandry¹⁾</i>	26	48	-	-	185	264
Kolttalain mukaiset investoinnit - Investeringar enligt skoltlagen - <i>Investments based on Skolt Act</i>	27	301	13	134	21	145
Paliskuntien investoinnit - Renbeteslagens investeringar - <i>Investments of reindeer owners' associations</i>	156	1 313	-	-	155	943
Tilanpidon aloittaminen ¹⁾ - Etablering ¹⁾ - <i>Starting-up farming¹⁾</i>	757	10 271	117	2 557	1 155	25 255
Kirjanpitoavustus ¹⁾ - Bokföringsbidrag ¹⁾ - <i>Bookkeeping aid¹⁾</i>	150	219	-	-	-	-
Muut investoinnit - Övriga investeringar - <i>Other investments</i>	36	107	-	-	680	2 937
Avustukset yhteensä - Bidrag sammanlagt <i>Subsidies, total</i>	9 036	109 347	3 765	45 323	7 944	72 930

Lähde - Källa - *Source*: Ks. taul. 9.5.1. - Se tab. 9.5.1. - *See Table 9.5.1.*

¹⁾ Sisältää myös EU:n rahoitusta - Inkl. även EU-finansiering - *Includes EU financing*

9.5.3. Maaseutuelinkeinolain ja maaseutujen rahoituslain mukaan myönnettyt korkotukilainat, 1999 - 2001

Räntestödslån beviljade enligt lagen om landsbygdsnärings och lagen om landsbygdsfinansiering, 1999 - 2001

Interest support loans granted under the Act on Rural Industries and the Act on Rural Industries Financing, 1999-2001

Lainoituskohde Lånets föremål <i>Purpose of loan</i>	1999 kpl - st number	1000 e 1000 EUR	2000 kpl - st number	1000 e 1000 EUR	2001 kpl - st number	1000 e 1000 EUR
Lisämaanosto - Köp av tillskottsjord - <i>Purchase of additional land</i>	1 754	44 423	401	14 078	2 094	89 852
Maatilan lainpöytä - Lån till gårdarna - <i>Farm loans¹⁾</i>	38	1 788	167	7 372	76	4 628
Navetan rakentaminen - Byggnad av ladu- gårdar - <i>Cow house construction</i>	31	1 094	11	522	-	-
Lihakarjarakennuksen rakentaminen - Byggnad av köttboskapsbyggnad - <i>Beef cattle building construction</i>	82	4 136	16	1 021	-	-
Sikalan rakentaminen - Byggnad av svinhus - <i>Pig house construction</i>	72	5 423	24	3 029	-	-
Häkkikanalan muuttaminen lattiakanalaksi - Ändring av burhönshus till golvhönshus - <i>Conversion of caged poultry house to open-floor type</i>	2	50	1	80	3	205
Broilerikasvattamoiden ja -munittamoiden rakentaminen - Byggnad av uppfödning- anläggning och avelshönseri för broilrar - <i>Broiler fattening and egg laying facilities construction</i>	17	1 715	5	301	34	5 624
Muiden kotieläinrakennusten rakentaminen - Byggnad av övriga husdjursbyggnader - <i>Construction of other livestock buildings</i>	2	45	1	59	34	1 033
Tuotantorakennusten rakentaminen - Byggnad av produktionsbyggnader - <i>Production building construction</i>	1 231	33 737	874	26 542	752	21 238
Hevostalouden investoinnit - Investeringar i häst- hushållning - <i>Investments in horse husbandry</i>	36	2 126	40	1 968	12	404
Puutarhatalouden investoinnit - Investeringar i trädgårdsodling - <i>Investments in horticulture</i>	3	59	-	-	-	-
Erikoismaatalouden investoinnit - Investeringar i specialjordbruk - <i>Investments in special farming</i>	10	352	1	40	-	-
Maatilatalouden koneet ja laitteet - Gårdsbrukets maskiner och anordningar - <i>Agricultural machinery and implements</i>	655	11 078	201	4 468	751	11 911
Perusparannukset / maanrakentaminen - Grund- förbättringar/jordbyggnad - <i>Land improvements/ earthworking</i>	785	9 068	392	5 539	712	7 935
Asuinrakennuksen rakentaminen - Byggnad av boningshus - <i>Construction of Residential building</i>	258	10 855	162	7 229	220	9 367
Kulttuurihistoriallisesti arvokkaiden rakennusten peruskorjaus - Grundlig reparation av kulturhistoriskt värdefulla byggnader - <i>Restoration of buildings of historical value</i>	3	126	2	77	7	360
Asuin- ja työympäristön parantaminen - För- bättringar av arbets- och boendemiljön - <i>Improvement of living and working environment</i>	58	745	14	160	46	506
Asuntotilan osto - Köp av bostadsfastighet - <i>Purchase of residential holding</i>	1 061	15 600	374	5 613	891	13 545
Muut investoinnit - Övriga investeringar - <i>Other investments</i>	-	-	34	521	42	1 048
Lainat yhteensä - Lån sammanlagt <i>Loans, total</i>	6 098	142 422	2 720	78 620	5 674	167 655

Lähde - Källa - Source: Ks. taul. 9.5.1. - Se tab. 9.5.1. - See Table 9.5.1.

¹⁾ Lakiosat, tasingot ja lunastukset - Laglotter, utjämnings och inlösnings - *Compulsory legal portions, property adjustments and redemptions*

9.5.4. Eräiden maatalouteen myönnettyjen lainojen pääomakanta sekä maa-, metsä- ja riistatalouden luottokanta kokonaisuudessaan, 1995 - 2001 (milj. euroa)
Totala kapitalbeloppet för några till gårdsbruket beviljade lån samt hela kreditbeståndet för jordbruk, skogsbruk och jakt, 1995 - 2001 (milj. euro)
Stock of selected loans granted to agriculture and the total credit stock outstanding for agriculture, forestry and hunting, 1995 - 2001 (EUR mill.)

	1995	1996	1997	1998	1999	2000	2001
Maaseutuelinkeinorahoituslain mukaiset - Enligt lanbygdsnäringsfinansieringslagen <i>Under the Act on the Financing of Rural Industries</i>							
- Valtion lainat - Statslån - <i>State loans</i>	-	-	-	-	-	2	111
- Korkotukilainat - Räntestödslån - <i>Interest subsidy loans</i>	-	-	-	-	-	1	2
Rakennepolittisen lain mukaiset - Enligt strukturpolitiklagen - <i>Under the Structural Policy Act</i>	-	19	38	50	61	65	60
Maaseutuelinkeinolain mukaiset - Enligt lagen om landsbygdsnäringar - <i>Under the Act on Rural Industries</i>							
- Valtion lainat - Statslån - <i>State loans</i>	256	249	255	267	277	282	266
- Korkotukilainat - Räntestödslån - <i>Interest subsidy loans</i>	337	297	393	436	488	544	493
Maatillalain mukaiset - Enligt lagen om gårdsbruksenheter - <i>Under the Farms Act</i>							
- Valtion lainat - Statslån - <i>State loans</i>	733	629	518	426	350	292	239
- Korkotukilainat - Räntestödslån - <i>Interest subsidy loans</i>	439	370	301	244	194	153	118
Maankäyttölainat - Jorddispositionsloan - <i>Land use loans</i>	8	6	4	3	2	2	1
Vakauttamislainat - Stabiliseringslån - <i>Consolidating loans</i>	1	1	1	0	-	-	-
Vakauttamiskorkotukilainat - Räntestödslån för stabilisering - <i>Interest subsidy loans for consolidating</i>	116	96	81	65	36	24	-
Maataloustuotevarastokorkotukilainat - Räntestöds lån för lagerutrymmen för lantbruksprodukter - <i>Interest support loans for agricultural produce</i>	2	1	1	0	-	-	-
Maaseudun pienimuotoinen elinkeinotoiminta - Landsbygdens småföretagarverksamhet - <i>Small-scale rural industries</i>							
- Valtion lainat - Statslån - <i>State loans</i>	21	17	14	11	8	6	4
- Korkotukilainat - Räntestödslån - <i>Interest subsidy loans</i>	7	5	4	3	2	1	1
Valtion myymien tilojen ja lisäalueiden kauppahintasaatavat - Köpeskillingsfordringar från lägenheter och tillskottsområden, som staten har sålt - <i>Selling price receivables from state-sold farms and supplementary areas</i>	111	99	86	75	65	56	48
Luottokanta yhteensä - Kreditstocken sammanlagt - <i>Credit stock, total</i>							
Maa-, metsä- ja riistatalous¹⁾ - <i>Jordbruk, skogsbruk och jakt¹⁾ - <i>Agriculture, forestry and hunting¹⁾</i></i>	3 428	3 565	3 467	3 469	3 605	3 679	3 760

Lähteet: MMM:n tietopalvelukeskuksen ja Tilastokeskuksen tilastot

Källor: JMS:s informationstjänstcentralens och Statistikcentralens statistik

Sources: Statistics of Information Centre of the Ministry of Agriculture and Forestry and Statistics Finland

¹⁾ Vuonna 1995 sisältää maatalouden, kalastuksen ja metsästyksen - År 1995 inkl. jordbruk, fiske och jakt - *Incl. agriculture, fishing and hunting in 1995*

10. MAATALOUS POHJOISMAISSA

Tärkeimmät maatalousalueet Pohjoismaissa ovat Tanskassa ja Etelä-Ruotsissa sekä vyöhykkeellä, joka ulottuu Lounais-Suomesta läpi Keski-Ruotsin. Norjassa, Pohjois-Ruotsissa ja suuressa osassa Suomea maatilat ovat keskimäärin pienempiä kuin edellä mainitulla alueella.

Maatila määritellään kaikissa Pohjoismaissa lähes samantyyppiseksi tuotantoyksiköksi. Rakennetekniikan seurauksena tilojen lukumäärä on vähentynyt ja tilakoko suurentunut jo vuosien ajan. Suuri osa maatiloista on kuitenkin vielä pieniä, alle 30

hehtaarin tiloja. Tanskassa niiden osuus kaikista tiloista on noin 50 prosenttia, Suomessa, Ruotsissa ja Islannissa noin 65 prosenttia ja Norjassa lähes 90 prosenttia.

Pohjoismaiden maataloustilastot (taulukot 10.1. - 10.9.) sekä elintarvikkeiden kulutusta kuvaava taulu (10.10.) perustuvat Pohjoismaiden ministerineuvoston julkaisuun "Pohjoismaiden tilastollinen vuosikirja". Eri maiden tilastot on pyritty saamaan vertailukelpoisiksi.

10. LANTBRUKET I NORDEN

De huvudsakliga jordbruksområdena i de nordiska länderna finns i Danmark, i södra Sverige samt ett bälte som sträcker sig från sydvästra Finland genom centrala Sverige. I Norge, norra Sverige och stora delar av Finland är gårdsbruken i medeltal mindre än på ovan nämnda områden.

Gårdsbruksenheten definieras som en produktionsenhet på ungefär samma sätt i de nordiska länderna. Som en följd av strukturutvecklingen, har antalet lantbrukslägenheter under flere års tid minskat, emedan storleken på lantbrukslägenheterna har ökat. Den största delen av lantbrukslägenheterna är

ändå ännu små, gårdar på under 30 hektar. I Danmark är dylika gårdars andel ca 50 % av det totala antalet lantbrukslägenheter, i Finland, Sverige och på Island är andelen ca 65 % och i Norge nästan 90 %.

Den nordiska jordbruksstatistiken (tabell 10.1. - 10.9.) och tabellen över livsmedelskonsumtionen (10.10.) är gjorda på basis av Nordiska Ministerrådets publikation "Nordisk statistisk årsbok". Man har försökt göra de olika ländernas uppgifter jämförbara. Uppgifternas olika ursprung och behandling begränsar dock jämförbarheten.

10. NORDIC AGRICULTURE

The primary agricultural areas in the Nordic countries are found in Denmark and southern Sweden and also in the zone that extends across central Sweden from southwestern Finland. The average farm in Norway, northern Sweden and most of Finland is smaller than in the above areas.

All Nordic countries define the farm fairly similarly as an operating unit. As a result of structural development, the number of farms has decreased and the size of farms has increased for years. Most of the farms continue to be smaller than 30 hectares, how-

ever. In Denmark, they account for 50 per cent of all farms, in Finland, Sweden and Iceland for 65 per cent, and in Norway for nearly 90 per cent.

Nordic agricultural statistics (Tables 10.1 - 10.9) and the table depicting consumption of foods (Table 10.10) are based on the Yearbook of Nordic Statistics published by the Nordic Council of Ministers. The data are arranged to facilitate comparisons between the countries. Comparability is, however, limited by the different origin of the data and the manner in which they are processed.

10.1. Maatilojen lukumäärä peltoalan mukaan, 2001
Antal lantbrukslägenheter efter storleken av åkerarealen, 2001
Number of farms by size of arable land, 2001

Peltoala, ha Åkerarealen, ha <i>Arable land area, ha</i>	Islanti ¹⁾ Island ¹⁾ <i>Iceland¹⁾</i>	Norja Norge <i>Norway</i>	Ruotsi Sverige <i>Sweden</i>	Suomi Finland <i>Finland</i>	Tanska Danmark <i>Denmark</i>
	kpl, st, number				
- 9.9 ha	878	23 452	25 151	15 712	10 421
10.0 - 19.9 ha	828	20 624	14 737	19 226	10 221
20.0 - 29.9 ha	1 058	10 703	8 211	14 137	6 682
30.0 - 49.9 ha	880	5 897	10 061	15 337	8 502
50.0 - 99.9 ha	602	1 735	10 510	9 651	10 662
100.0 - ha	31	146	5 637	1 832	7 001
Yhteensä - Sammanlagt - Total	4 277	62 557	74 307	75 895	53 489
	%				
- 9.9 ha	20,5	37,5	33,8	20,7	19,5
10.0 - 19.9 ha	19,4	33,0	19,8	25,3	19,1
20.0 - 29.9 ha	24,7	17,1	11,1	18,6	12,5
30.0 - 49.9 ha	20,6	9,4	13,5	20,2	15,9
50.0 - 99.9 ha	14,1	2,8	14,1	12,7	19,9
100.0 - ha	0,7	0,2	7,6	2,4	13,1
Yhteensä - Sammanlagt - Total	100	100	100	100	100

Lähde: Pohjoismainen tilastollinen vuosikirja 2002

Källa: Nordisk statistisk årsbok 2002

Source: *Nordic Statistical Yearbook 2002*

¹⁾ Vuoden 1996 tiedot - 1996 års uppgifter - 1996 data

10.2. Pellonkäyttö, 2001 (1000 ha)
Åkerjordens användning, 2001 (1000 ha)
Use of arable land, 2001 (1000 ha)

	Islanti ¹⁾ Island <i>Iceland</i>	Norja ²⁾ Norge <i>Norway</i>	Ruotsi ³⁾ Sverige <i>Sweden</i>	Suomi Finland <i>Finland</i>	Tanska Danmark <i>Denmark</i>
Vehnä - Vete - <i>Wheat</i>	-	63	399	145	633
Ruis - Råg - <i>Rye</i>	-	2	34	29	65
Ohra - Korn - <i>Barley</i>	2	173	398	547	737
Kaura - Havre - <i>Oats</i>	-	83	278	423	59
Seosvilja - Blandsäd - <i>Mixed grain</i>	-	..	65	16	42
Peruna - Potatis - <i>Potatoes</i>	2	15	32	30	38
Sokerijuurikas - Sockerbetor - <i>Sugar beets</i>	-	..	55	31	56
Rehjuurikasvit - Foderrotfrukter - <i>Root fodder</i>	2	-	13
Nurmi- ja muu rehu - Slättervall och andra foderväxter - <i>Ley and other fodder crops</i>	135	508	956	659	437
Öljykasvit - Oljeväxter - <i>Oleiferous plants</i>	-	11	49	73	80
Muut kasvit - Övriga grödor - <i>Other crops</i>	-	18	86	31	139
Kesanto ja muu viljelemätön peltoala - Helträda och obrukad åker - <i>Fallow and uncultivated arable land</i>	-	..	341	202	..
Yhteensä - Sammanlagt - Total	138	873	2 694	2 186	2 300

Lähde: Pohjoismainen tilastollinen vuosikirja 2002

Källa: Nordisk statistisk årsbok 2002

Source: *Nordic Statistical Yearbook 2002*

¹⁾ Luvut ovat arvioita - Uppgifterna är uppskattade - *Figures are estimated*

²⁾ Seosvilja sisältyy seoksen pääviljalajin alaan; muut kasvit sisältävät myös kesannon ja viljelemättömän peltoalan. Ennakkotiedot. - Blandsäd räknas till det största ingående sädeslaget; övriga grödor inkluderar helträda och obrukad åker. Preliminära uppgifter. - *Mixed grain is included in the type of grain that forms the greatest part of the mixture; other crops include fallow and uncultivated arable land.*

³⁾ Seosvilja sisältää ruisvehnän - Blandsäd inkluderar triticale - *Mixed grain includes triticale*

10.3. Tärkeimpien viljelykasvien hehtaarisadot, 2001 (100 kg/ha)
De viktigaste odlingsväxternas hektarskördar, 2001 (100 kg/ha)
Yields per hectare of the most important crops, 2001 (100 kg/ha)

	Islanti Island Iceland	Norja ¹⁾ Norge Norway	Ruotsi ²⁾ Sverige Sweden	Suomi Finland Finland	Tanska Danmark Denmark
Vehnä - Vete - <i>Wheat</i>	0,0	39,9	58,9	34,2	74,4
Ruis - Råg - <i>Rye</i>	0,0	27,0	52,7	22,1	51,5
Ohra - Korn - <i>Barley</i>	37,0	35,5	41,7	32,9	53,9
Kaura - Havre - <i>Oats</i>	0,0	40,2	35,5	30,9	48,8
Seosvilja - Blandsäd - <i>Mixed grain</i>	0,0	..	39,9	27,3	..
Peruna - Potatis - <i>Potatoes</i>	219,0	..	286,9	244,0	404,0
Sokerijuurikas - Sockerbetor - <i>Sugar beets</i>	0,0	343,7	559,0

Lähde: Pohjoismainen tilastollinen vuosikirja 2002

Källa: Nordisk statistisk årsbok 2002

Source: *Nordic Statistical Yearbook 2002*

¹⁾ Seosvilja sisältyy seoksen pääviljalajin alaan. Ennakkotiedot. - Blandsäd räknas till det största ingående sädeslaget. Preliminära uppgifter. - *Mixed grain is included in the type of grain that forms the greatest part of the mixture. Preliminary figures.*

²⁾ Ennakkotiedot - Preliminära uppgifter - *Preliminary figures*

10.4. Tärkeimpien viljelykasvien kokonaissadot, 2001 (milj. kg)
De viktigaste odlingsväxternas totalskördar, 2001 (milj. kg)
Total yields of the most important crops, 2001 (mill. kg)

	Islanti Island Iceland	Norja ¹⁾ Norge Norway	Ruotsi ²⁾ Sverige Sweden	Suomi Finland Finland	Tanska ³⁾ Danmark Denmark
Vilja - Spannmål - <i>Grain</i>	3	1 202	5 391	3 670	9 755
Vehnä ⁴⁾ - Vete ⁴⁾ - <i>Wheat⁴⁾</i>	0	252	2 345	489	4 886
Ruis - Råg - <i>Rye</i>	0	5	180	64	338
Ohra - Korn - <i>Barley</i>	3	612	1 642	1 786	4 068
Kaura - Havre - <i>Oats</i>	0	333	964	1 287	291
Seosvilja - Blandsäd - <i>Mixed grain</i>	0	..	260	44	172
Peruna - Potatis - <i>Potatoes</i>	10	355	925	733	1 543
Sokerijuurikas - Sockerbetor - <i>Sugar beets</i>	0	..	2 659	1 070	3 149
Rehujuurikasvit - Foderbetor - <i>Fodder beets</i>	0	17	900
Nurmi ja muu rehu - Slåttervall och andra fodergrödor - <i>Ley and other fodder crops</i>	2 322	2 393	..	7 749	21 586
Öljykasvit - Oljevaxter - <i>Oleiferous plants</i>	0	9	109	101	212

Lähde: Pohjoismainen tilastollinen vuosikirja 2002

Källa: Nordisk statistisk årsbok 2002

Source: *Nordic Statistical Yearbook 2002*

¹⁾ Seosvilja sisältyy seoksen pääviljalajin alaan. Vilja: ennakkotiedot, muut: vuoden 2000 tiedot. - Blandsäd räknas till det största ingående sädeslaget. Spannmål: preliminära uppgifter, övriga: 2000 års uppgifter. - *Mixed grain is included in the type of grain that forms the greatest part of the mixture. Grain: preliminary figures, others: 2000 data.*

²⁾ Seosvilja sisältää ruisvehnän - Blandsäd inkluderar triticale - *Mixed grain includes triticale*

³⁾ Perustuu tietyiltä tiloilta paikallisesti hankittuihin tietoihin - Grundar sig på uppgifter som inhämtats lokalt på vissa gårdar - *Based on yield data furnished locally from selected farms*

⁴⁾ Vehnä sisältää sekä syys- että kevävehnän - Vete omfattar höst- och vårvete - *Wheat includes winter and spring wheat*

10.5. Kotieläimet, 2001 (1000 kpl)
Husdjur, 2001 (1000 st)
Livestock, 2001 (thousands)

	Islanti ¹⁾ Island Iceland	Norja ²⁾ Norge Norway	Ruotsi ³⁾ Sverige Sweden	Suomi ⁴⁾ Finland Finland	Tanska Danmark Denmark
Hevoset - Hästar - <i>Horses</i>	74	28	89	58	43
Nautaeläimet - Nötkreatur - <i>Cattle</i>	70	973	1 652	1 037	1 907
Lampaat - Får - <i>Sheep</i>	474	2 411	452	96	152
Vuohet - Getter - <i>Goats</i>	0	48	..	7	..
Siat - Svin - <i>Pigs</i>	5	90	1 891	1 261	12 608
Kanat ja kananpoikaset - Höns och kycklingar - <i>Fowls and chickens</i>	128	3 109	7 408	4 245	20 347

Lähde - Källa - *Source: Nordic Statistical Yearbook 2002*

1) Hevosista ennakkotiedot - Preliminära uppgifter för hästar - *Preliminary figures for horses*

2) Ennakkotiedot. Luvut sisältävät vain maitoa tuottavat vuohet, yli 6 kuukauden ikäiset jalostussiat ja munivat kanat - Preliminära uppgifter. Endast getter, som mjölkas, avellsvin äldre än 6 mån och värphöns - *Preliminary figures. Only milking goats, breeding pigs older than six months, and laying hens*

3) Hevosista vuoden 2000 tiedot - Hästar: 2000 års uppgifter - *Horses: 2000 data*

4) Sisältää myös maatilojen ulkopuolella olevat hevoset - Inkl. hästar utanför jordbruket - *Incl. horses not on farms*

10.6. Maidon, kananmunien ja lihan tuotanto, 2001 (milj.kg)
Produktion av mjölk, hönsägg och kött, 2001 (milj.kg)
Production of milk, eggs and meat, 2001 (million kg)

	Islanti Island Iceland	Norja ¹⁾ Norge Norway	Ruotsi Sverige Sweden	Suomi Finland Finland	Tanska Danmark Denmark
Maito - Mjölök - <i>Milk</i>	109	1 613	3 290	2 530	4 553
Kananmunat - Hönsägg - <i>Eggs</i>	3 ¹⁾	47	110	57	81
Naudan- ja vasikanliha - Nötkött och kalvkött - <i>Beaf and veal</i>	4	84	143	90	169
Sianliha - Svinkött - <i>Pork</i>	5	105	276	176	1 836
Lampaanliha - Får- och lammkött - <i>Mutton and lamb</i>	9	23	4	1	2
Siipikarjanliha - Fjäderfäkött - <i>Poultry</i>	4	38	96	76	218
Hevoseliha - Hästkött - <i>Horsemeat</i>	1	1	1	0	1

Lähde - Källa - *Source: Nordic Statistical Yearbook 2002*

1) Ennakkotiedot - Preliminära uppgifter - *Preliminary figures*

10.7. Lannoitteiden käyttö, 1999/2000 - 2000/2001 (milj.kg)
Förbrukning av handelsgödsel, 1999/2000 - 2000/2001 (milj.kg)
Consumption of fertilizers, 1999/2000 - 2000/2001 (million kg)

		Islanti Island Iceland	Norja Norge Norway	Ruotsi Sverige Sweden	Suomi ¹⁾ Finland Finland	Tanska ²⁾ Danmark Denmark
(N) Typpi -Kväve - <i>Nitrogen</i>	1999/00	12,7	107,4	189,4	167,3	251,5
	2000/01	12,4	100,6	196,9	165,7	233,7
(P) Fosfori - Fosfor - <i>Phosphorus</i>	1999/00	5,4	13,3	17,6	20,7	17,8
	2000/01	5,5	12,4	17,0	22,0	15,8
(K) Kalium - Kalium - <i>Potassium</i>	1999/00	4,2	50,5	38,9	60,6	72,6
	2000/01	4,0	46,7	38,8	63,9	65,3

Lähde - Källa - *Source: Nordic Statistical Yearbook 2002*

1) Ei sisällä metsälannoitteita - Exkl. skogsgödningsämnen - *Excl. forest fertilizers*

2) Sisältää maa- ja metsätalouden lannoitteet - Uppgifter refererar till jord- och skogsbruk - *Data refers to agriculture and forestry*

10.8. Torjunta-aineiden myynti¹⁾, 2001
Försäljning av bekämpningsmedel¹⁾, 2001
Sales of pesticides¹⁾, 2001

		Norja Norge Norway	Ruotsi Sverige Sweden	Suomi Finland Finland	Tanska ²⁾ Danmark Denmark
Tuhoeläinten torjunta-aineet - Insecticider - <i>Insecticides</i>	1000 kg kg/ha	10 0,02	14 0,04	42 0,02	41 0,91
Kasvitautien torjunta-aineet - Fungicider - <i>Fungicides</i>	1000 kg kg/ha	119 0,14	255 0,15	192 0,09	614 0,10
Rikkakasvien torjunta-aineet - Herbicider - <i>Herbicides</i>	1000 kg kg/ha	377 0,44	1 432 0,63	1 120 0,51	1 982 0,31
Muut torjunta-aineet ³⁾ - Andra bekämpningsmedel ³⁾ - <i>Other pesticides³⁾</i>	1000 kg kg/ha	13 0,02	36 0,80	71 0,03	204 0,02
Torjunta-aineet yhteensä - Bekämpningsmedel sammanlagt - All pesticides	1000 kg kg/ha	519 0,60	1 736 0,40	1 425 0,64	2 841 1,34

Lähde - Källa - Source: *Yearbook of Nordic Statistics 2002*

¹⁾ Tehoaineen määrä - Mängden av aktiva beståndsdelar - *Amount of active ingredients*

²⁾ Vuoden 2000 tiedot - 2000 års uppgifter - *2000 data*

³⁾ Sis. desinfioimisaineet, rotanmyrkyt ja hyytymistä estävät aineet - Innehåller desinfektionsmedel, råttgift och koagulationshämmare - *Incl. fumigants, rodenticides and anti-coagulants*

10.9. Kasvullinen metsämaa omistajaryhmittäin (1000 ha)
Produktiv skogsareal fördelad på ägaregrupper (1000 ha)
Productive forest area by owner groups (1000 ha)

Omistaja Ägare Owner	Norja Norge Norway	Ruotsi Sverige Sweden	Suomi ¹⁾ Finland Finland	Tanska Danmark Denmark
	1990	1999	2000	2000
Yksityinen - Privat - <i>Private</i>	5 757	11 600	12 314	224
Osakeyhtiöt/osuustoiminnalliset yhdistykset yms. - Aktiebolag/kooperativa föreningar etc. - <i>Joint stock companies/cooperative societies etc.</i>	424	8 800	1 799	125
Valtio - Staten - <i>State</i>	625	610	4 964	113
Muut - Övriga - <i>Other</i>	206	1 600	1 076	25
Yhteensä - Sammanlagt - Total	7 012	22 610	20 153	486

Lähde: Pohjoismainen tilastollinen vuosikirja 2002

Källa: Nordisk statistisk årsbok 2002

Source: *Nordic Statistical Yearbook 2002*

¹⁾ Tiedot 1992 - 2000 - 1992 - 2000 års uppgifter - *1992 - 2000 data*

10.10. Eräiden elintarvikkeiden kulutus henkeä kohden, 2000 (kg/vuosi)
Konsumtion av några livsmedel per person, 2000 (kg/år)
Consumption of selected food commodities per capita, 2000 (kg/year)

Elintarvike - Livsmedel - Commodity	Islanti Island <i>Iceland</i> 1)	Norja Norge <i>Norway</i> 2)	Ruotsi Sverige <i>Sweden</i> 3)	Suomi Finland <i>Finland</i> 4)	Tanska Danmark <i>Denmark</i> 5)
Viljat - Spannmål - Cereals					
Vehnä - Vete - <i>Wheat</i>	..	60,2	59,5	45,9	55,9
Ruis - Råg - <i>Rye</i>	1,1	5,2	8,3	15,3	13,5
Ohra, kaura ja muu vilja - Korn, havre och annat spannmål - <i>Barley, oats and corn</i>	5,1	5,2	3,2	4,1	7,7
Riisi - Ris - <i>Rice</i>	4,1	..	4,3	5,6	4,9
Maissi - Majs - <i>Maize</i>	2,4	1,6	1,2
Peruna - Potatis - Potatoes	64,1	76,3	83,6	61,6	56,9
Sokeri, siirappi ja hunaja - Socker, sirap och honung - Sugar, sirup and honey	53,3	42,1	42,8	33,5	33,0
Vihannekset - Grönsaker - Vegetables					
Tuoreet - Färska - <i>Fresh</i>	34,6	48,7	52,0	52,8	..
Käsitellyt - Beredda - <i>Processed</i>	14,4	10,3	12,6	11,8	..
Hedelmät - Fruktur - Fruit					
Tuoreet - Färska - <i>Fresh</i>	39,7	66,3	60,3	59,7	..
Käsitellyt - Beredda - <i>Processed</i>	19,3	10,5	34,9	30,5	..
Kaakao ja kaakaotuotteet - Kakao och kakaoprodukter - Cocoa and cocoa products	7,8	3,7	..	1,4	..
Kahvi, paahdettu - Kaffe, rostat - Coffee, roasted	7,7	8,3	6,8	8,7	7,8
Tee - Te - Tea	0,1	0,2	0,4	0,2	0,3
Liha - Kött - Meat					
Naudanliha ja vasikanliha - Nöt- och kalvkött - <i>Beef and veal</i>	13,7	20,5	22,6	19,0	22,2
Sianliha - Svinkött - <i>Pork</i>	17,0	23,4	35,3	33,0	64,4
Lampaanliha - Får- och lammkött - <i>Mutton and lamb</i>	26,7	5,3	0,9	0,4	1,3
Siipikarjanliha - Fjäderfäkött - <i>Poultry meat</i>	11,6	8,7	12,8	13,3	19,2
Muu liha - Annat kött - <i>Other meat</i>	2,8	2,3	2,6	2,6	0,7
Syötävät elimet - Slaktavfall - <i>Edible offals</i>	3,7	3,2	1,4	1,2	5,7

- 1) Tuoreet vihannekset ja tuoreet hedelmät sisältävät tuotannon kotitarvekäyttöön - Färska grönsaker och färsk frukt inkluderar produktion för husbehov - *Fresh vegetables and fresh fruits include production for home consumption.*
- 2) Vehnää, ruista, kauraa etc. ja riisiä koskevat tiedot ovat arvioita. Peruna, vihannekset, hedelmät ja maito sisältävät kotitarvekäytön. Voi sisältää voin ja margariinin seokset. - Uppgifter för vete, råg, havre etc. och ris är uppskattade. Potatis, grönsaker, frukt och mjölk inkluderar produktion för husbehov. Smör inkluderar blandade smör- och margari nprodukter. - *Figures for wheat, rye, oats etc. and rice are estimated for 2000. Potatoes, vegetables, fruit and milk include production for home consumption. Butter includes mixed butter and margarine products.*
- 3) Peruna sisältää kotitarvekäytön, tuoreet vihannekset ja hedelmät eivät sisällä kotitarvekäyttöä. 'Sokeri, siirappi ja hunaja' ei sisällä hunajaa. Kalaa ja äyriäisiä (perkaamaton paino) koskevat tiedot ovat vuodelta 1999. - För potatis ingår produktion för husbehov, för färska grönsaker och frukt ingår inte produktion för husbehov. 'Socker inkl. sirup och honung' exkluderar honung. Uppgifterna om fisk och skaldjur (landad vikt) är från 1999 - *Potatoes includes production for home consumption, fresh vegetables and fruit exclude production for home production. 'Sugar incl. sirup and honey' excludes honey. Fish and shellfish (landed weight) are 1999 data.*

10.10. Jatk. - Forts. - Cont.

Elintarvike - Livsmedel - Commodity	Islanti Island Iceland 1)	Norja Norge Norway 2)	Ruotsi Sverige Sweden 3)	Suomi Finland Finland 4)	Tanska Danmark Denmark 5)
Maito - Mjölök - Milk					
Täysmaito, ≥ 3 % rasvaa - Helmjölk, ≥ 3 % fett - <i>Whole milk, ≥ 3 % fat</i>	80,1	35,4	40,9	21,6	21,8
Kevyt- ja rasvaton maito, < 3 % rasvaa - Lätt-, skummjölk, < 3 % fett - <i>Low-fat, skimmed milk, < 3 % fat</i>	73,9	104,4	73,8	126,6	81,3
Hapanmaitotuotteet - Filprodukter - <i>Fermented products</i>					
- ≥ 3 % rasvaa - ≥ 3 % fett - ≥ 3 % fat	20,7	10,0	19,8	39,4	23,5
- < 3 % rasvaa - < 3 % fett - < 3 % fat	10,2	4,7	10,9
Maitojauhe⁶⁾ - Mjölöpulver⁶⁾ - Milk powder⁶⁾	2,1	0,4	..
Kerma - Grädde - Cream					
10-29 % rasvaa - 10-29 % fett - <i>10-29 % fat</i>	1,8	2,9	3,3	2,4	5,3
> 29 % rasvaa - > 29 % fett - > 29 % fat	5,5	5,4	7,6	3,9	4,0
Juusto - Ost - Cheese	14,6	14,7	16,9	16,5	20,9
Voi - Smör - Butter	2,2	2,7	1,4	3,8	1,6
Margariini - Margarin - Margarine					
61-82 % rasvaa - 61-82 % fett - <i>61-82 % fat</i>	7,9	8,9	8,7	7,9	9,5
41-60 % rasvaa - 41-60 % fett - <i>41-60 % fat</i>	1,0	..
< 41 % rasvaa - < 41 % fett - < 41 % fat	1,6	3,0	5,0	1,8	..
Muut rasvat - Andra fetter - Other fats	13,8	..	3,7	4,9	..
Kananmunat - Ägg - Eggs	9,5	9,9	12,2	10,1	13,8
Kala ja äyriäiset - Fisk och skaldjur - Fish and shellfish					
Filepainona - Filéad vikt - <i>Fillet weight</i>	..	14,2	..	13,2	..
Perkaamattomana painona - Landad vikt - <i>Landed weight</i>	47,3	37,3	28,5	26,0	..

Lähde: Pohjoismainen tilastollinen vuosikirja 2002

Källa: Nordisk statistisk årsbok 2002

Source: Yearbook of Nordic Statistics 2002

⁴⁾ Yli 3 % rasvaa sisältävissä hapanmaitotuotteissa ovat mukana myös alle 3 % rasvaa sisältävät tuotteet. Margariinin kulutusluvut sisältävät myös voi-kasviöljyseokset. Kalaa ja äyriäisiä (perkaamaton paino) koskevat tiedot ovat vuodelta 1999 - I filprodukter > 3 % fett ingår produkter < 3 % fett. Margarin inkluderar blandningar av smör och vegetabilisk olja. Uppgifterna om fisk och skaldjur (landad vikt) är från 1999 - *Fermented milk > 3 % fat includes products < 3 % fat. Margarine include butter-vegetable oil blends. Fish and shellfish (landed weight) are 1999 data.*

⁵⁾ Peruna, maito, liha ja kananmunat sisältävät kotitarvekäytön. - För potatis, mjölk, kött och ägg ingår produktion för husbehov. - *Potatoes, milk, meat and eggs include production for home consumption.*

⁶⁾ Sisältää tiivistetyn maidon - Inkl. kondenserad mjölk - *Incl. condensed milk*

11. MAATALOUS EU-MAISSA

Euroopan unioniin kuuluvien maiden maatalouden resurssveja, rakennetta ja tuotantoa tarkastellaan tauluissa 11.1. - 11.13. Tilastot perustuvat EU:n tilasto- toimiston Eurostat'in tietoihin. Osa tiedoista on vielä ennakkollisia.

Maatilojen rakennetiedot tauluissa 11.3. ja 11.4. sekä tiedot viljelijöiden ikärakenteesta taulussa 11.12. perustuvat EU:n vuoden 1997 rakennetutkimukseen. Viljelyaloja, viljelykasvien ja vihan- nesten satoa, kotieläinmääriä sekä kotieläintuot-

teiden tuotantoa koskevat tiedot ovat vuodelta 2001. Muissa tauluissa on esitetty tuoreimmat saatavilla olevat tiedot.

Taulujen 11.14. ja 11.15. tiedot EU-maiden sekä eräiden muiden Euroopan maiden luomutuotannon kehityksestä perustuvat Nicolas Lampkinin (University of Wales) ja Carolyn Forsterin keräämiin tilastoihin, joita julkaistaan mm. sarjassa Organic farming in Europe. Taulun 11.16. tiedot eräiden elintarvikkeiden kulutuksesta sekä oma- varaisuusasteista on julkaistu Eurostat'in vuosi- kirjassa "Agriculture: Statistical Yearbook".

11. LANTBRUKET I EU-LÄNDERNA

Lantbruksresurserna samt lantbrukets struktur och produktion i EU-länderna anges i tabellerna 11.1. - 11.13. Statistiken grundar sig på uppgifter från EU:s statistikbyrå, Eurostat. En del av uppgifter är ännu preliminära.

Uppgifterna om lantbrukets struktur i tabellerna 11.3. och 11.4 samt uppgifterna om odlarnas ålders- struktur i tabell 11.12. grundar sig på EU:s strukturundersökning 1997. Uppgifterna om odlingsarealer, skörd av odlingsväxter och grönsaker, antalet husdjur och produktion av

husdjursprodukter är från år 2001. I de övriga tabellerna ingår de färskaste tillgängliga upp- gifterna.

Uppgifterna om den ekologiska odlingens utveckling i EU-länderna och i vissa andra europeiska länder i tabellerna 11.14. och 11.15. är tagna ur statistik framställd av Nicolas Lampkin (University of Wales) och Carolyn Forster. Statistiken är tidigare publicerad i serien Organic farming in Europe. Uppgifterna i tabell 11.16. om konsumtion och självförsörjningsgrad för vissa livsmedel är publicerade i Eurostats årsbok "Agriculture: Statistical Yearbook".

11. AGRICULTURE IN EU COUNTRIES

The resources, structure and production of agriculture in EU countries are examined in Tables 11.1. - 11.13. The statistics are based on data from Eurostat (Statistical Office of the European Communities). Some of the data are still tentative.

The data on farm structure in Tables 11.3 and 11.4 and on farmers' age in Table 11.12 were taken from the structure survey conducted by the EU in 1997. Data on harvested areas, arable crop and vegetable yields, and livestock numbers and products are from 2001; the other tables give the most recent data available.

The data on trends in organic farming in the Euro- pean Union and certain other European countries given in Tables 11.14 and 11.15 were compiled from statistics assembled by Nicolas Lampkin (Univer- sity of Wales) and Carolyn Forster and published in the series Organic farming in Europe. The data on the consumption of and self-sufficiency in certain foods presented in Table 11.16 were taken from "Agriculture: Statistical Yearbook", published by Eurostat.

11.1. Kokonaisala ja maatalousmaan jakautuminen EU-maissa, 2000 (1000 ha)
Total areal och jordbruksareal i EU, 2000 (1000 ha)
Total and agricultural area by main category in the European Union, 2000 (1000 ha)

Maa - Land Country	Kokonais- ala Total- areal Total area	Käytettävissä oleva maatalousmaa Utnyttjad jordbruksareal Utilised agricultural area	Peltoala Åkerareal Arable land	Pysyvät nurmet Betes- mark Permanent grassland	Monivuotiset kasvit Fleråriga grödor Land under permanent crops	Metsä Skogsmark Wooded area
1000 ha						
Alankomaat - Netherlands	3 552	1 976	1026	902	34	322
Belgia - Belgium	3 053	1 396	867	506	21	607
Espanja - Spain	50 599	25 612	13 317	7 184	5 054	15 915
Irlanti - Ireland	7 030	4 418 ¹⁾	960	3 339 ⁷⁾	2	327 ³⁾
Iso-Britannia - United Kingdom	24 410	15 722	5 984	9 693	45	2 430 ²⁾
Italia - Italy	30 132	15 401 ⁶⁾	8 273 ⁶⁾	4 439	2 697 ⁶⁾	6 434 ¹⁾
Itävalta - Austria	8 386	3 399	1 373	1 943	73	3 274 ⁶⁾
Kreikka - Greece	13 196	3 901	2 783	1 789 ⁴⁾	1 113	2 940 ³⁾
Luxemburg - Luxembourg	258	135	68	65	1	88
Portugali - Portugal	9 191	3 910	1 734	1390	765	3 324
Ranska - France	54 909	29 865	18 173	10 341	1 151	15 204
Ruotsi - Sweden	44 996	2 961	2 587	372	3	22 323 ⁵⁾
Saksa - Germany	35 703	17 067	11 804	5 048	207	10 491 ³⁾
Suomi - Finland	33 815	2 209	2 178	26	4	23 186 ³⁾
Tanska - Denmark	4 309	2 654	2 482	166	6	445
EUR 15	323 537	130 626	73 609	47 203	11 176	107 310

Lähde - Källa - Source: Eurostat

¹⁾ Vuoden 1990 tieto - Avser 1990 - Figures refer to 1990

²⁾ Vuoden 1993 tieto - Avser 1993 - Figures refer to 1993

³⁾ Vuoden 1995 tieto - Avser 1995 - Figures refer to 1995

⁴⁾ Vuoden 1996 tieto - Avser 1996 - Figures refer to 1996

⁵⁾ Vuoden 1997 tieto - Avser 1997 - Figures refer to 1997

⁶⁾ Vuoden 1998 tieto - Avser 1998 - Figures refer to 1998

⁷⁾ Vuoden 1999 tieto - Avser 1999 - Figures refer to 1999

11.2. Työllisen työvoiman jakautuminen toimialoittain EU-maissa, 2000 (1000 henkeä ja %)
Sysselsättning fördelade på sektorer i EU, 2000 (1000 personer och %)
Civilian employment by sector of activity in the European Union, 2000 (1000 persons and %)

Maa - Land Country	Maa- ja metsätalous ja kalastus Jordbruk, skogsbruk och fiske Agriculture, forestry and fisheries		Teollisuus Industri Industry		Muu Övrigt Other		Yhteensä Totalt Total	
	1000	%	1000	%	1000	%	1000	%
Alankomaat - Netherlands	242	3	1 589	22	5 533	75	7 364	100
Belgia - Belgium	79	2	1 064	26	2 978	72	4 120	100
Espanja - Spain	992	7	4 446	31	9 011	62	14 450	100
Irlanti - Ireland	131	8	477	29	1 053	63	1 660	100
Iso-Britannia - United Kingdom	421	2	7 028	25	20 190	73	27 639	100
Italia - Italy	1 095	5	6 653	32	13 182	63	20 930	100
Itävalta - Austria	223	6	1 106	30	2 354	64	3 683	100
Kreikka - Greece	671	17	888	23	2 388	61	3 946	100
Luxemburg - Luxembourg	4	2	38	21	139	77	181	100
Portugali - Portugal	614	13	1 709	35	2 576	53	4 898	100
Ranska - France	971	4	6 152	26	16 256	70	23 378	100
Ruotsi - Sweden	120	3	1 005	24	2 998	73	4 123	100
Saksa - Germany	958	3	12 180	34	23 186	64	36 324	100
Suomi - Finland	147	6	660	28	1 555	66	2 362	100
Tanska - Denmark	99	4	686	25	1 922	71	2 707	100
EUR 15	6 769	4	45 675	29	105 320	67	157 764	100

Lähde - Källa - Source: Eurostat

11.3. Maatilojen lukumäärä peltosuuruusluokan mukaan EU-maissa, 1997 (1000 kpl ja %)
Antal lantbrukslägenheter inom olika åkerstorleksgrupper i EU, 1997 (1000 st och %)
Number of farms by field area groups in the European Union, 1997 (1000 and %)

Maa - Land Country	Peltoala, ha - Åkerareal, ha - Field area group, ha						Yhteensä Inalles Total
	< 5	5-10	10-20	20-30	30-50	> 50	
	1000 kpl - st - no						
Alankomaat - Netherlands	34,5	17,3	19,3	14,3	14,9	7,7	107,9
Belgia - Belgium	21,6	9,5	11,5	8,4	9,4	6,7	67,2
Espanja - Spain	647,1	197,8	149,3	59,7	55,5	98,8	1 208,3
Irlanti - Ireland	11,1	18,4	40,1	29,1	28,2	20,8	147,8
Iso-Britannia - United Kingdom	36,2	28,4	34,7	23,2	32,3	78,5	233,2
Italia - Italy	1 753,6	273,2	151,0	53,5	42,5	41,5	2 315,2
Itävalta - Austria	79,6	39,4	46,8	21,4	14,5	8,5	210,1
Kreikka - Greece	626,8	116,1	53,8	13,4	8,1	3,2	821,4
Luxemburg - Luxembourg	0,7	0,3	0,2	0,2	0,4	1,2	3,0
Portugali - Portugal	317,1	48,7	26,5	8,5	6,3	9,6	416,7
Ranska - France	182,4	61,8	75,0	60,5	98,4	201,7	679,8
Ruotsi - Sweden	12,8	15,9	18,2	10,9	12,7	19,1	89,6
Saksa - Germany	168,1	77,9	90,4	57,4	65,0	75,7	534,4
Suomi - Finland	7,9	14,5	27,4	17,8	15,9	8,0	91,4
Tanska - Denmark	2,2	10,3	13,5	8,6	11,0	17,6	63,2
EUR 15	3 901,7	929,2	757,7	386,9	415,1	598,5	6 989,1
	%						
Alankomaat - Netherlands	32,0	16,0	17,9	13,2	13,8	7,1	100
Belgia - Belgium	32,2	14,2	17,1	12,5	14,0	10,0	100
Espanja - Spain	53,6	16,4	12,4	4,9	4,6	8,2	100
Irlanti - Ireland	7,5	12,4	27,1	19,7	19,1	14,1	100
Iso-Britannia - United Kingdom	15,5	12,2	14,9	9,9	13,8	33,6	100
Italia - Italy	75,7	11,8	6,5	2,3	1,8	1,8	100
Itävalta - Austria	37,9	18,7	22,3	10,2	6,9	4,1	100
Kreikka - Greece	76,3	14,1	6,6	1,6	1,0	0,4	100
Luxemburg - Luxembourg	24,2	8,8	7,7	6,1	13,5	39,7	100
Portugali - Portugal	76,1	11,7	6,4	2,0	1,5	2,3	100
Ranska - France	26,8	9,1	11,0	8,9	14,5	29,7	100
Ruotsi - Sweden	14,3	17,7	20,4	12,2	14,2	21,3	100
Saksa - Germany	31,5	14,6	16,9	10,7	12,2	14,2	100
Suomi - Finland	8,6	15,8	30,0	19,5	17,3	8,8	100
Tanska - Denmark	3,5	16,3	21,3	13,6	17,4	27,8	100
EUR 15	55,8	13,3	10,8	5,5	5,9	8,6	100

Lähde - Källa - Source: Eurostat

11.4. Maatalousmaan jakautuminen peltosuuruusluokan mukaan EU-maissa, 1997 (%)
Jordbruksarealens fördelning enligt åkerstorleksgrupp i EU, 1997 (%)
Agricultural area by size classes in the European Union, 1997 (%)

Maa - Land Country	Maatalousmaa - Jordbruksareal - Agricultural area						
	Ala Areal Area	Peltosuuruusluokka (ha) - Åkerstorleksgrupp (ha) - Field area group (ha)					
		< 5	5-10	10-20	20-30	30-50	> 50
	1000 ha	%					
Alankomaat - Netherlands	2 010,5	3,6	6,1	13,9	17,5	28,2	30,7
Belgia - Belgium	1 382,7	3,0	4,9	12,1	15,0	26,1	38,8
Espanja - Spain	25 630,1	5,1	5,3	8,0	5,6	8,3	67,7
Irlanti - Ireland	4 342,4	0,8	3,2	13,6	16,5	25,1	40,8
Iso-Britannia - United Kingdom	16 168,9	0,5	1,3	3,1	3,5	7,8	83,8
Italia - Italy	14 833,1	19,0	12,8	14,0	8,7	10,9	34,7
Itävalta - Austria	3 415,1	5,6	8,4	19,8	15,2	15,9	35,1
Kreikka - Greece	3 498,7	31,7	22,7	20,9	9,2	8,5	7,0
Luxemburg - Luxembourg	126,6	1,1	1,5	2,7	3,6	12,8	78,3
Portugali - Portugal	3 822,1	14,3	8,8	9,5	5,4	6,3	55,7
Ranska - France	28 331,3	1,3	1,6	3,8	5,3	13,6	74,4
Ruotsi - Sweden	3 109,1	1,1	3,6	8,4	8,6	15,9	62,4
Saksa - Germany	17 160,0	2,2	3,3	7,7	8,3	14,7	64,0
Suomi - Finland	2 171,6	1,1	5,0	18,6	20,1	27,7	27,5
Tanska - Denmark	2 688,6	0,2	2,8	7,3	7,9	15,9	66,0
EUR 15	128 690,8	5,4	5,1	8,3	7,3	12,4	61,4

Lähde - Källa - Source: Eurostat

11.5. Viljelykasvien sadon korjattu ala EU-maissa, 2001 (1000 ha)
Skördad areal för odlingsväxter i EU, 2001 (1000 ha)
Harvested area of crops in the European Union, 2001 (1000 ha)

Maa - Land Country	Vehnä Vete Wheat	Ruis Råg Rye	Ohra Korn Barley	Kaura Havre Oats ¹⁾	Maissi Majs Maize	Rypsi ja rapsi Ryps och raps Rape and turnip rape	Peruna Potatis Potatoes	Sokeri- juurikas Sockerbetor Sugar beets
	1000 ha							
Alankomaat - Netherlands	123	4	66	3	27	1	162	107
Belgia - Belgium	181	1	52	7	41	5	62	96
Espanja - Spain	2 203	101	2 994	452	504	25	116	110
Irlanti - Ireland	84	0	182	18	0	2	14	32
Iso-Britannia - United Kingdom	1 636	5	1 245	115	0	451	165	177
Italia - Italy	2 289	3	333	140	1 109	30	78	223
Itävalta - Austria	288	51	217	39	171	56	23	45
Kreikka - Greece	931	20	130	60	210	..	36	43
Luxemburg - Luxembourg	10	1	12	2	0	3	1	0
Portugali - Portugal	183	38	12	61	154	0	50	5
Ranska - France	4 769	28	1 705	170	1 914	1 083	162	429
Ruotsi - Sweden	399	34	395	298	..	45	32	55
Saksa - Germany	2 897	837	2 112	260	397	1 138	282	448
Suomi - Finland	145	29	547	434	..	73	30	31
Tanska - Denmark	657	66	755	60	..	79	38	56
EUR 15	16 795	1 217	10 754	2 119	4 527	2 991	1 251	1 857

Lähde - Källa - Source: Eurostat

¹⁾ Sisältää seosviljan - Inkl. blandsäd - Incl. mixed grain

11.6. Viljelykasvien hehtaarisadot EU-maissa, 2001 (100 kg/ha)
Hektarskördar av odlingsväxter i EU, 2001 (100 kg/ha)
Yields per hectare of the crops in the European Union, 2001 (100 kg/ha)

Maa - Land Country	Vehnä Vete Wheat	Ruis Råg Rye	Ohra Korn Barley	Kaura ja seosvilja Havre och blandsäd Oats and mixed grain	Maissi Majs Maize	Rypsi ja rapsi Ryps och raps Rape and turnip rape	Peruna Potatis Potatoes	Sokeri- juurikas Sockerbetor Sugar beets
100 kg/ha								
Alankomaat - <i>Netherlands</i>	80,3	48,6	58,8	54,6	88,1	34,0	433,9	553,7
Belgia - <i>Belgium</i>	80,5	37,7	71,6	50,0	113,6	36,3	412,6	587,5
Espanja - <i>Spain</i>	22,4	10,6	20,9	14,7	98,4	14,6	256,0	615,9
Irlanti - <i>Ireland</i>	90,6	..	70,2	67,8	..	36,0	324,0	437,9
Iso-Britannia - <i>United Kingdom</i>	70,8	48,6	53,8	54,5	..	25,7	394,9	461,1
Italia - <i>Italy</i>	28,0	29,0	33,8	22,2	95,1	10,4	249,7	445,2
Itävalta - <i>Austria</i>	52,4	41,7	46,6	41,0	87,1	26,1	300,4	607,4
Kreikka - <i>Greece</i>	19,7	15,0	19,2	13,3	90,5	..	243,7	657,0
Luxemburg - <i>Luxembourg</i>	55,0	64,3	46,1	47,7	91,0	28,5	310,2	..
Portugali - <i>Portugal</i>	8,7	6,4	10,5	6,2	58,1	..	139,8	556,5
Ranska - <i>France</i>	66,2	40,8	57,5	40,2	86,1	26,5	374,6	625,5
Ruotsi - <i>Sweden</i>	58,8	52,7	41,6	35,2	..	23,7	286,9	485,0
Saksa - <i>Germany</i>	78,8	61,3	63,9	48,8	88,4	36,6	407,8	552,4
Suomi - <i>Finland</i>	33,8	22,1	32,6	30,4	..	13,8	244,3	355,4
Tanska - <i>Denmark</i>	74,4	51,2	53,9	48,5	..	26,8	406,1	562,3
EUR 15	54,7	51,4	44,8	31,5	89,4	29,6	356,1	550,2

Lähde - Källa - Source: Eurostat

11.7. Viljelykasvien kokonaissadot EU-maissa, 2001 (milj. kg)
Totalskördar av odlingsväxter i EU, 2001 (milj.kg)
Total yields of the crops in the European Union, 2001 (million kg)

Maa - Land Country	Vehnä Vete Wheat	Ruis Råg Rye	Ohra Korn Barley	Kaura ja seosvilja Havre och blandsäd Oats and mixed grain	Maissi Majs Maize	Rypsi ja rapsi Ryps och raps Rape and turnip rape	Peruna Potatis Potatoes	Sokeri- juurikas Sockerbetor Sugar beets
milj.kg - mill. kg								
Alankomaat - <i>Netherlands</i>	991	17	387	14	239	2	7 015	5 947
Belgia - <i>Belgium</i>	1 457	3	369	34	461	18	2 564	5 614
Espanja - <i>Spain</i>	4 938	107	6 245	665	4 957	36	2 957	6 775
Irlanti - <i>Ireland</i>	760	0	1 276	121	0	7	444	1 418
Iso-Britannia - <i>United Kingdom</i>	11 576	23	6 700	626	0	1 159	6 528	8 180
Italia - <i>Italy</i>	6 413	9	1 126	310	10 554	32	1 957	9 910
Itävalta - <i>Austria</i>	1 508	214	1 012	159	1 493	147	695	2 742
Kreikka - <i>Greece</i>	1 830	30	249	80	1 900	..	870	2 825
Luxemburg - <i>Luxembourg</i>	54	5	54	11	4	9	23	0
Portugali - <i>Portugal</i>	159	24	12	38	895	0	695	278
Ranska - <i>France</i>	31 572	116	9 806	682	16 476	2 874	6 078	26 841
Ruotsi - <i>Sweden</i>	2 345	180	1 642	1 049	..	106	925	2 659
Saksa - <i>Germany</i>	22 838	5 132	13 495	1 270	3 505	4 160	11 503	24 730
Suomi - <i>Finland</i>	489	64	1 786	1 320	..	101	733	1 105
Tanska - <i>Denmark</i>	4 886	338	4 068	291	..	212	1 543	3 149
EUR 15	91 816	6 263	48 226	6 669	40 483	8 863	44 529	102 173

Lähde - Källa - Source: Eurostat

11.8. Eräiden vihannesten sadot EU-maissa, 2001 (milj. kg)

Skörd av vissa grönsaker i EU, 2001 (milj. kg)

Harvested production of selected fresh vegetables in the European Union, 2001 (million kg)

Maa - Land Country	Valko- kaali Vitrkål White cabbage	Kukka- kaali Blom- kål Cauli- flower	Purjo Purjo lök Leek	Salaatti Sallat Lettuce	Tomaatti Tomat Tomatoes	Kurkku Gurka Cucumber	Sipuli Lök Onions	Porkkana Morötter Carrots
Alankomaat - Netherlands	114	49	100	65	550	425	840	378
Belgia - Belgium	18	81	152	95	233	25	31	172
Espanja - Spain	..	382	..	973	3 730	..	1 104	..
Irlanti - Ireland
Iso-Britannia - United Kingdom	278	186	44	154	111	72	411	616
Italia - Italy	109	626	16	452	6 368	52	422	601
Itävalta - Austria	49	10	7	55	27	28	117	65
Kreikka - Greece	187	70	38	76	1 938	163	198	33
Luxemburg - Luxembourg	0	..	0	0	0	..	0	0
Portugali - Portugal	..	16	..	60	971	0	23	50
Ranska - France	90	432	178	372	859	119	405	649
Ruotsi - Sweden	22	7	3	21	19	17	31	78
Saksa - Germany	483	131	65	174	46	56	287	444
Suomi - Finland	18	4	1	5	34	31	17	59
Tanska - Denmark	15	7	7	10	21	14	29	62
EUR 15

Lähde - Källa - Source: Eurostat

11.9. Kotieläinten lukumäärä EU-maissa joulukuussa 2001 (1000 kpl)

Antal husdjur i EU i december 2001 (1000 st)

Number of livestock in the European Union in December 2001 (thousands)

Maa - Land Country	Nautaeläimet yhteensä Nötkreatur sammanlagt Cattle total	Lypsylehmät Mjölkkor Dairy cows	Siat yhteensä Svin totalt Pigs total	Lihasiat Gödsvin Fattening pigs ≥50 kg	Lampaat Får Sheep	Vuohet Getter Goats
Alankomaat - Netherlands	3 842	1 551	11 514	3 949	1 230	232
Belgia - Belgium	2 908	611	6 775	2 920	153	22
Espanja - Spain	6 305	1 190	23 639	9 594	23 824	3 010
Irlanti - Ireland	6 518	1 233	1 763	570	4 880	9
Iso-Britannia - United Kingdom	10 161	2 203	5 687	2 115	24 434	75
Italia - Italy	7 395	2 169	8 410	4 594	10 952	1 327
Itävalta - Austria	2 118	598	3 440	1 264	320	59
Kreikka - Greece	559	172	861	311	9 060	5 450
Luxemburg - Luxembourg	198	44	76	26	7	1
Portugali - Portugal	1 404	338	2 389	764	3 459	561
Ranska - France	20 281	4 195	15 253	5 733	9 244	1 242
Ruotsi - Sweden	1 617	425	1 920	669	452	5
Saksa - Germany	14 227	4 475	25 958	10 377	2 115	160
Suomi - Finland	1 019	352	1 454	573	67	7
Tanska - Denmark	1 840	628	12 975	3 708	111	0
EUR 15	80 393	20 183	122 114	47 168	90 308	12 161

Lähde - Källa - Source: Eurostat

11.10. Maidontuotanto sekä meijereissä valmistetun juuston, voin ja maitojauheen määrät EU-maissa, 2001 (milj. kg)
Mjölproduktion och tillverkning av ost, smör och mjölkpulver i mejerier i EU, 2001 (milj. kg)
Production of milk and cheese, butter and milk powder quantities produced in dairies in the European Union, 2001 (million kg)

Maa - Land Country	Maidontuotanto Mjölproduktion Milk production	Juusto Ost Cheese	Voi Smör Butter	Maitojauhe - Mjölkipulver Milk powder Rasvainen Helmjölkip Whole milk	Rasvaton Skummiölkip Skimmed-milk
Alankomaat - Netherlands	10 683	638,4	132,2	104,7 ¹⁾	84,4 ¹⁾
Belgia - Belgium	3 088	60,3	99,1	83,5	56,2
Espanja - Spain	5 812	118,6	31,5	14,1	7,3
Irlanti - Ireland	5 338	122,9	139,7	84,5	86,3
Iso-Britannia - United Kingdom	14 156	387,4	126,4	83,3	70,5
Italia - Italy	10 183	970,2	138,1
Itävalta - Austria	2 651	130,0	36,0	2,0	7,0
Kreikka - Greece	611	8,6	0,8
Luxemburg - Luxembourg	261	0,0	0,0
Portugali - Portugal	1 816	58,5	24,4	9,2 ²⁾	10,2 ²⁾
Ranska - France	23 196	1 652,5	455,4	240,7	246,8
Ruotsi - Sweden	3 290	124,7	37,1	6,0	39,4
Saksa - Germany	26 883	1 764,4	420,2	167,2	305,7
Suomi - Finland	2 459	102,8	60,8	2,0	19,8
Tanska - Denmark	4 418	317,7	46,6	87,9	40,0
EUR 15	114 845
Islanti - Iceland ²⁾	108	5,6	1,5	0,2	0,6
Norja - Norway	1 554	59,8	16,7	1,7	3,2

Lähde - Källa - Source: Eurostat

¹⁾ Vuoden 1999 tiedot - Avser 1999 - Figures refer to 1999

²⁾ Vuoden 2000 tiedot - Avser 2000 - Figures refer to 2000

11.11. Lihan ja kananmunien tuotanto EU-maissa, 2001 (milj. kg)
Kött- och äggproduktion i EU, 2001 (milj. kg)
Meat and eggs production in the European Union, 2001 (million kg)

Maa - Land Country	Naudan- ja vasikanliha Nöt- och kalvkött Beef and veal	Sianliha Svinkött Pork	Lampaan- ja vuohenliha Får- och getkött Sheep and goat meat	Siipikarjanliha Fjädrfäkött Poultry	Kanan- munat ²⁾ Ägg ²⁾ Eggs ²⁾
Alankomaat - Netherlands	372	1 433	20	757	647 ²⁾
Belgia - Belgium	285	1 072	4	413 ¹⁾	236
Espanja - Spain	642	2 993	254	987 ³⁾	589 ³⁾
Irlanti - Ireland	489	238	78	123 ³⁾	36 ³⁾
Iso-Britannia - United Kingdom	652	782	258	1 568	678
Italia - Italy	1 133	1 510	66	1 135	831
Itävalta - Austria	215	489	9	113	86
Kreikka - Greece	60	137	122	164 ³⁾	131
Luxemburg - Luxembourg	11	10	0
Portugali - Portugal	94	315	12	310	124
Ranska - France	1 566	2 315	142	2 221	1 029
Ruotsi - Sweden	143	276	4	105	105
Saksa - Germany	1 362	4 074	47	860	878
Suomi - Finland	89	176	1	66 ²⁾	57
Tanska - Denmark	153	1 714	2	216	81
EUR 15	7 266	17 532	1 017

Lähde - Källa - Source: Eurostat

¹⁾ Sis. - Inkl. - Incl. Luxembourg

²⁾ Vuoden 1999 tiedot - Avser 1999 - Figures refer to 1999

³⁾ Vuoden 2000 tiedot - Avser 2000 - Figures refer to 2000

11.12. Maatilojen määrä (%) viljelijän iän mukaan EU-maissa, 1997
Lantbrukslägenheternas antal (%) enligt odlarens ålder i EU, 1997
Number of holdings by farmer's age (%) in the European Union, 1997

Maa - Land Country	Maatilojen lukumäärä Antal lägenheter Number of farms 1000 kpl - st - no	Viljelijän ikä - Odlarens ålder - Farmer's age				
		< 35	35 - 44	45 - 54	55 - 64	65 >
		%				
Alankomaat - Netherlands	104,2	7,1	19,8	25,7	28,1	19,4
Belgia - Belgium	65,2	14,0	22,2	21,8	23,5	18,5
Espanja - Spain	1 167,9	5,9	13,3	21,6	27,6	31,5
Irlanti - Ireland	147,6	12,0	19,4	24,0	22,6	21,9
Iso-Britannia - UK	222,9	6,0	18,0	27,4	26,2	22,4
Italia - Italy	2 302,3	5,2	11,2	19,2	28,5	35,9
Itävalta - Austria	205,5	16,9	27,5	24,7	20,7	10,2
Kreikka - Greece	821,2	5,4	14,3	19,6	26,6	34,2
Luxemburg - Luxembourg	2,9	10,3	25,0	24,7	20,5	19,5
Portugali - Portugal	410,8	3,7	10,7	19,5	28,4	37,7
Ranska - France	662,3	11,9	23,7	27,3	21,1	15,9
Ruotsi - Sweden	83,8	7,7	19,4	28,7	23,1	21,1
Saksa - Germany	518,4	16,6	27,2	22,8	25,5	7,8
Suomi - Finland	90,9	14,4	27,1	34,7	17,9	5,9
Tanska - Denmark	62,7	10,4	19,9	25,7	23,1	21,0
EUR 15	6 868,7	7,6	15,8	21,8	26,4	28,4

Lähde - Källa - Source: Eurostat

11.13. Metsämaa ja muut puustoalueet EU-maissa
Skogsmark och annan skogsbärande mark i EU
Forest and other wooded land in the European Union

Maa - Land Country	Yhteensä Totalt Total	Metsä- maa Skogs- mark Forest	Muut puusto- alueet Annan skog- bärande mark Other wooded land	Havu- metsä Barr- skog Conifer- ous forest	Lehti- metsä Löv- skog Non- conifer- ous forest	Julkisessa omistuk- sessa Offentligt ägda Forest in public ownership	Yksityis- metsät Privat- ägda Forest in private owner- ship
Alankomaat - Netherlands	339	339	0	143	146	173	166
Belgia - Belgium	672	646	26	273	346	289	383
Espanja - Spain	25 984	13 509	12 475	9 622	12 607	5 608	20 376
Irlanti - Ireland	591	591	0	496	85	391	200
Iso-Britannia - United Kingdom	2 489	2 469	20	1 500	820	1 072	1 417
Italia - Italy	10 842	9 857	985	2 303	7 778	3 687	7 155
Itävalta - Austria	3 924	3 840	84	2 697	470	712	3 212
Kreikka - Greece	6 513	3 359	3 154	1 429	5 084	5 331	1 182
Luxemburg - Luxembourg	89	86	3	31	56	41	47
Portugali - Portugal	3 467	3 383	84	911	2 070	267	3 200
Ranska - France	16 989	15 156	1 833	4 216	11 316	4 228	12 761
Ruotsi - Sweden	30 259	27 264	2 995	23 529	2 011	6 147	24 112
Saksa - Germany	10 740	10 740	0	6 052	2 715	5 762	4 978
Suomi - Finland	22 768	21 883	885	18 358	1 815	6 772	15 996
Tanska - Denmark	538	445	93	168	111	153	386
EUR 15	136 204	113 567	22 637	71 728	47 431	40 633	95 571

Lähde - Källa - Source: Eurostat

1) Sisältää muut puustoalueet - Inkl. annan skogsbärande mark - Incl. other wooded land

11.14. Luomutilojen lukumäärä EU-maissa sekä eräissä muissa Euroopan maissa, 1994 - 2001 (kpl ja %)
Antal ekologårdar i EU-länderna och vissa andra europeiska länder, 1994 - 2001 (st och %)
Number of organic farms in the EU and certain other European countries, 1994 - 2001 (number and %)

Maa - Land Country	1994	1995	1996	1997	1998	1999	2000	2001
kpl - st - number								
Alankomaat - Netherlands	512	561	656	810	962	1 216	1 391	1 510
Belgia - Belgium	168	193	228	291	421	550	628	694
Espanja - Spain	909	1 042	2 161	3 526	7 782	11 773	13 424	15 607
Irlanti - Ireland	198	378	696	808	887	1 058	1 014	1 014
Iso-Britannia - United Kingdom	715	828	865	1 026	1 462	3 000	3 563	3 981
Italia - Italy	8 597	10 630	17 279	30 844	43 698	49 018	51 120	56 440
Itävalta - Austria	13 321	18 542	19 433	19 996	..	19 741	19 031	18 292
Kreikka - Greece	469	568	1 065	1 100	4 231	4 923	5 270	5 270
Luxemburg - Luxembourg	12	19	20	23	25	29	51	51
Portugali - Portugal	213	331	250	278	510	750	763	917
Ranska - France	3 556	3 538	3 854	4 784	6 500	8 149	9 283	10 400
Ruotsi - Sweden	1 675	2 446	2 712	2 701	2 860	3 251	3 329	3 589
Saksa - Germany	5 866	6 642	7 353	8 184	9 209	10 400	12 732	14 703
Suomi - Finland	1 818	2 793	4 452	4 381	5 087	5 197	5 225	4 983
Tanska - Denmark	677	1 050	1 166	1 617	2 228	3 099	3 466	3 525
EU 15	38 706	49 561	62 190	80 369	..	122 154	130 290	140 976
Norja - Norway	551	728	946	1 310	1 589	1 745	1 823	2 099
Sveitsi - Switzerland	1 630	2 121	3 721	4 278	4 753	5 070	5 852	6 169
Tšekki - Czech Republic	187	176	192	203	..	473	563	563
% kaikista tiloista - % av alla gårdar - as % of all farms								
Alankomaat - Netherlands	0,4	0,5	0,6	0,8	0,9	1,2	1,5	1,4
Belgia - Belgium	0,2	0,3	0,3	0,4	0,6	0,8	0,8	1,0
Espanja - Spain	0,1	0,1	0,2	0,3	0,6	1,0	1,1	1,3
Irlanti - Ireland	0,1	0,2	0,4	0,5	0,5	0,7	0,7	0,7
Iso-Britannia - United Kingdom	0,3	0,3	0,4	0,5	..	1,3	1,5	1,7
Italia - Italy	0,4	0,4	0,7	1,3	1,8	2,1	2,2	2,4
Itävalta - Austria	5,0	6,9	7,3	7,9	..	7,3	8,4	9,3
Kreikka - Greece	0,1	0,1	0,1	0,3	0,5	0,6	0,6	0,6
Luxemburg - Luxembourg	0,4	0,6	0,7	0,7	0,7	1,0	1,7	1,7
Portugali - Portugal	0,0	0,1	0,1	0,1	0,1	0,2	0,2	0,2
Ranska - France	0,4	0,4	0,5	0,6	1,0	1,2	1,4	1,5
Ruotsi - Sweden	1,8	2,7	3,0	3,3	3,7	3,7	3,7	4,0
Saksa - Germany	1,0	1,1	1,2	1,5	1,8	2,0	2,9	3,4
Suomi - Finland	1,0	1,5	2,3	5,1	5,9	6,1	6,6	6,4
Tanska - Denmark	0,9	1,4	1,6	2,4	3,3	4,9	6,4	5,6
EU 15	0,5	0,6	0,8	1,9	2,0
Norja - Norway	0,8	1,0	1,3	1,5	1,8	2,3	2,7	3,1
Sveitsi - Switzerland	2,5	3,3	5,7	7,6	7,5	6,9	9,5	10,2
Tšekki - Czech Republic	2,0	2,0

Lähde - Källa - Source: 1994 - 1996 Forster, C. & Lampkin, N. (1999): European organic production statistics 1994 - 1996; Organic farming in Europe: Economics and Policy, Vol 3: 1-67
 1997 Forster, C. & Lampkin, N. 1999: Organic and in-conversion land area, holdings, livestock and crop production in Europe. FAIR3-CT96-1794. Task 2.1: Technical Deliverable: Riib. Final Report.
 1998-2001 Ökologischer Landbau in Europa (http://www.soel.de/inhalte/oekolandbau/statistik_europa.html)
 Eurostat: Maakohtainen tausta-aineisto - Landsvis bakgrunds material - Basic statistics

11.15. Luomuviljelty ala¹⁾ EU-maissa sekä eräissä muissa Euroopan maissa, 1994 - 2001 (ha ja %) Ekoodlingsareal¹⁾ i EU-länderna och vissa andra europeiska länder, 1994 - 2001 (ha och %) Organically farmed area¹⁾ in the EU and certain other European countries, 1994 - 2001 (ha and %)

Maa - Land Country	1994	1995	1996	1997	1998	1999	2000	2001
ha								
Alankomaat - Netherlands	10 975	11 486	12 385	16 660	19 300	22 997	27 820	38 000
Belgia - Belgium	2 683	3 385	4 261	6 418	11 350	18 572	20 263	22 410
Espanja - Spain	17 209	24 079	103 735	152 105	269 465	352 164	380 838	485 079
Irlanti - Ireland	5 390	12 634	20 496	23 591	28 704	32 478	32 355	32 355
Iso-Britannia - United Kingdom	32 476	48 448	49 535	54 670	78 833	380 000	527 323	679 631
Italia - Italy	154 120	204 494	334 176	641 149	788 070	958 687	1 040 377	1 230 000
Itävalta - Austria	192 337	335 865	309 089	345 375	..	287 900	271 950	285 500
Kreikka - Greece	1 188	2 401	5 269	10 000	15 849	21 280	24 800	24 800
Luxemburg - Luxembourg	538	571	594	618	678	1 002	1 030	1 030
Portugali - Portugal	7 267	10 719	9 191	12 193	24 902	47 974	50 002	70 857
Ranska - France	94 806	118 393	137 084	165 405	234 800	316 000	371 000	420 000
Ruotsi - Sweden	47 921	83 326	113 571	117 669	127 000	154 000	171 682	193 611
Saksa - Germany	272 139	309 487	354 171	389 693	357 715	452 279	546 023	632 165
Suomi - Finland	25 822	44 696	84 589	102 343	126 175	136 665	147 423	147 943
Tanska - Denmark	21 145	40 884	46 171	64 329	99 163	146 685	165 258	174 600
EU 15	886 016	1 250 867	1 584 283	2 102 209	..	3 328 683	3 778 144	4 437 981
Norja - Norway	4 520	5 768	7 897	11 706	15 581	18 773	20 523	26 673
Sveitsi - Switzerland	25 230	31 815	58 741	71 790	78 369	84 271	95 000	102 999
Tšekki - Czech Republic	15 818	14 127	17 022	20 238	..	110 756	165 699	165 699
% koko maan peltoalasta - % av hela landets åkerarealen - as % of total arable area								
Alankomaat - Netherlands	0,6	0,6	0,6	0,9	1,0	1,2	1,4	1,9
Belgia - Belgium	0,2	0,3	0,3	0,5	0,9	1,3	1,5	1,6
Espanja - Spain	0,1	0,1	0,4	0,6	1,0	1,4	1,3	1,7
Irlanti - Ireland	0,1	0,3	0,5	0,5	0,5	0,8	0,7	0,7
Iso-Britannia - United Kingdom	0,2	0,3	0,3	0,3	0,5	2,4	3,3	4,0
Italia - Italy	0,9	1,2	1,9	3,3	5,3	6,5	6,8	7,9
Itävalta - Austria	5,6	9,7	9,0	9,9	..	8,4	8,2	11,3
Kreikka - Greece	0,0	0,1	0,2	0,2	0,5	0,6	0,7	0,5
Luxemburg - Luxembourg	0,4	0,5	0,5	0,5	0,5	0,8	0,8	0,8
Portugali - Portugal	0,2	0,3	0,2	0,3	0,7	1,2	1,3	1,8
Ranska - France	0,3	0,4	0,5	0,4	0,8	1,1	1,2	1,4
Ruotsi - Sweden	1,4	2,4	3,3	4,5	4,5	5,5	5,2	6,3
Saksa - Germany	1,6	1,8	2,0	2,3	2,4	2,6	3,1	3,7
Suomi - Finland	1,0	1,7	3,3	4,8	6,0	6,2	6,7	6,6
Tanska - Denmark	0,8	1,5	1,7	2,2	3,7	5,5	6,2	6,5
EU 15	0,7	0,9	1,2	2,8	3,2
Norja - Norway	0,5	0,6	0,8	1,4	1,8	1,8	2,0	2,6
Sveitsi - Switzerland	2,3	2,9	5,4	6,7	7,3	7,8	9,0	9,7
Tšekki - Czech Republic	0,4	0,3	0,4	-	-	2,6	3,8	3,8

Lähde - Källa - Source: 1994 - 1996 Forster, C. & Lampkin, N. (1999): European organic production statistics 1994 - 1996; Organic farming in Europe: Economics and Policy, Vol 3: 1-67
 1997 Forster, C. & Lampkin, N. 1999: Organic and in-conversion land area, holdings, livestock and crop production in Europe. FAIR3-CT96-1794. Task 2.1: Technacal Deliverable: Riib. Final Report.
 1998-2001 Ökologischer Landbau in Europa (http://www.soel.de/inhalte/oekolandbau/statistik_europa.html)
 Eurostat: Maakohtainen tausta-aineisto - Landsvis bakgrunds material - Basic statistics

¹⁾ Luomuhyväksytty ala ja siirtymävaiheala yhteensä - Ekogodkänd areal och omlägningskedesareal sammanlagt - Certified organic area and in-conversion area, total

11.16. Eräiden elintarvikkeiden kulutus ja omavaraisuusaste EU-maissa, 1999 (kg/henkilö ja %) Konsumtion och självförsörjningsgrad för vissa livsmedel i EU, 1999 (kg per person och %) Human consumption and self sufficiency for certain food products in the European Union, 1999 (kg per capita and %)

Maa - Land Country	Tuoreet maito- tuotteet ¹⁾ Färska mjölk- produkter ¹⁾ Fresh milk products ¹⁾	Kerma Grädde Cream	Voi Smör Butter	Juusto Ost Cheese	Naudan- liha Nötkött Beef and veal	Sian- liha Svin- kött Pork	Siipi- karjan- liha Fjäderfä- kött Poultry meat	Liha yhteensä Kött totalt Meat total	Kanan- munat Ägg Eggs
Kulutus, kg/henkilö - Konsumtion, kg/person <i>Consumption, kg per capita</i>									
Alankomaat - Netherlands	127	4	7	19	19	42	20	84	14 ³⁾
Belgia ²⁾ - Belgium ²⁾	92	7 ³⁾	5	16 ³⁾	19	45	21	95	15
Espanja - Spain	132	2 ³⁾	1	8 ³⁾	16	66	27	128	13
Irlanti - Ireland	172	3	3	7	17	36	30	100	7
Iso-Britannia - United Kingdom	128	5	3	9	17	23	29	81	10
Italia - Italy	75	2 ³⁾	3	20 ³⁾	26	36	18	91	12
Itävalta - Austria	99	7	5	16	19	58	17	99	14
Kreikka - Greece	65 ³⁾	1 ³⁾	1 ³⁾	25 ³⁾	19	32	19	91	11
Portugali - Portugal	113	1	2	9	17	44	30	103	9
Ranska - France	98	5	8	24	27	37	24	108	16
Ruotsi - Sweden	153	11	5	17	21	37	11	73	12
Saksa - Germany	91	8	7	19 ³⁾	15	57	15	94	14
Suomi - Finland	190	7	8	17	19	34	13	70	10
Tanska - Denmark	143	13	2	14	26	66	18	118	15
EUR 15	20	43	21	97	..
Omavaraisuusaste, % - Självförsörjningsgrad, % <i>Self sufficiency, per cent</i>									
Alankomaat - Netherlands	83	74	153	224	160	283	221	241	..
Belgia ²⁾ - Belgium ²⁾	123	126	116	34	149	222	146	178	..
Espanja - Spain	93	94 ³⁾	131	80 ³⁾	100	112	94	106	..
Irlanti - Ireland	98	82	919	422	1 148	190	108	356	..
Iso-Britannia - United Kingdom	98	99	92	63	66	76	90	83	..
Italia - Italy	90	92 ³⁾	80	89 ³⁾	62	67	108	76	..
Itävalta - Austria	104	100	88	82	140	107	..	110	..
Kreikka - Greece	95 ³⁾	68 ³⁾	30 ³⁾	83 ³⁾	25	41	79	54	..
Portugali - Portugal	105	92	125	86	58	77	97	80	..
Ranska - France	103	107	89	116	113	106	152	113	..
Ruotsi - Sweden	99	100	112	87	79	101	..	95	..
Saksa - Germany	113	105	78	96	116	85	66	87	..
Suomi - Finland	101	100	121	104	93	103	..	101	..
Tanska - Denmark	102	116	122	362	115	490	214	347	..
EUR 15	103	111	109	107	..

Lähde - Källa - Source: Eurostat

¹⁾ Sisältää maidon, hapanmaitotuotteet ja muut tuoretuotteet - Inkl. mjölk, surmjölkprodukter och övriga färskprodukter - Incl. milk, sour milk products and other fresh products

²⁾ Sis. Luxemburgin - Inkl. Luxemburg - Incl. Luxembourg

³⁾ Vuoden 1998 tieto - Avser 1998 - Figures refer to 1998

12. KANSAINVÄLISIÄ MAATALOUSTILASTOJA

Tähän lukuun on koottu eri maiden ja maanosien maataloutta kuvaavia tilastoja. Taulukoissa olevat tiedot on julkaistu kirjassa FAO Production Yearbook, 2000. Tiedot on saatu joko suoralla kyselyllä ao. maasta tai keräämällä muista lähteistä kuten julkaisuista yms. Osa tiedoista on FAO:n olemassa olevien tietojen perusteella arvioimia, sillä kaikista maista ei ole ollut saatavissa virallisia tilastotietoja. Koska tämän luvun Suomea sekä muita Pohjoismaita ja EU-maita koskevat tiedot on otettu samasta lähteestä kuin muidenkin maiden tiedot, ne saattavat poiketa muualla tässä vuosikirjassa esitetyistä tiedoista.

Taulun 12.1. tiedot maankäytön jakautumisesta ovat vuodelta 1999. Taulussa on eritelty peltoala, monivuotisten kasvien ala sekä muu maa, joka sisältää pysyvien laitumien, rakennettujen alueiden yms. lisäksi myös metsän ja muut puustoalueet. Taulujen 12.2. - 12.5. tiedot pellonkäytöstä, viljelykasvien sadoista ja kotieläinten lukumääristä sekä väestön ja maatalouden työllisen työvoiman määrästä ovat vuodelta 2000 ja ovat osittain vielä ennakkollisia.

12. INTERNATIONELLA LANTBRUKSSTATISTIKEN

I detta kapitel finns lantbruksstatistik från olika länder och världsdelar. Uppgifterna i tabellerna har publicerats i boken FAO Production Yearbook 2000. Uppgifterna har samlats antingen genom direkt förfrågan i landet i fråga eller de har tagits från andra källor, såsom publikationer o.d. En del av uppgifterna är sådana som FAO har beräknat på basis av tillgängliga uppgifter, för det har inte varit möjligt att få officiella statistiska uppgifter från alla länder. Eftersom de uppgifter i detta kapitel som gäller Finland, de övriga nordiska och EU-länderna härstammar från samma källa som uppgifterna för de övriga länderna kan de avvika från uppgifterna annanstans i denna årsbok.

Uppgifterna i tabell 12.1. om jorddisponeringen är från år 1999. I tabellen anges åkerareal, arealen för mångåriga växter samt övrig areal, som omfattar utom bestående betesmarker, bebyggda områden o.d. även skogar och annan skogsbärande mark. Uppgifterna i tabellerna 12.2. - 12.5. om jorddisponering, odlingsväxternas skördar, antalet husdjur, befolkningen och den sysselsatta arbetskraften i lantbruket är från år 2000 och delvis förhandsuppgifter.

12. INTERNATIONAL AGRICULTURAL STATISTICS

This section gives statistics on countries around the world. The figures in the tables, which were published in FAO Production Yearbook, 2000, were obtained either by direct questionnaire from the country in question or by assembling them from publications and other sources. Some of the figures are estimates made by FAO on the basis of existing data, as official statistics are not available for all countries. The data on Finland and the other Nordic and EU countries given in this section were collated from the same source as those on other countries, and so may differ from those given elsewhere in this book.

The data referring to the distribution of land use in Table 12.1 are from 1999. Arable land, the area under permanent crops and other land, including permanent pastures, built areas, forest and other wooded areas, are specified. The figures for use of arable land, crop yield, livestock numbers, and population and the agricultural labour force given in Tables 12.2 - 12.5 are from 2000 and are still preliminary estimates to some extent.

12.1. Maankäytön jakautuminen eri maissa, 1999 (1000 ha)
Jorddisponering i olika länder, 1999 (1000 ha)
Land use in different countries, 1999 (1000 ha)

Maanosa tai maa Världsdel eller land <i>Continent or country</i>	Maapinta-ala Landareal <i>Land area</i>	Peltoala Åkerareal <i>Arable land</i>	Monivuotiset kasvit Fleråriga grödor <i>Land under permanent crops</i>	Muu maa Övrig mark <i>Other land</i>
	1000 ha		¹⁾	²⁾
Koko maailma - Hela världen <i>World</i>	13 050 516	1 369 110	132 405	11 549 064
Eurooppa - Europa - <i>Europe</i>	2 260 984	291 102	17 018	1 952 864
Aasia - Asien - <i>Asia</i>	3 087 109	495 039	59 269	2 532 801
Afrikka - Afrika - <i>Africa</i>	2 963 313	177 251	24 596	2 761 529
Etelä-Amerikka - Sydamerika - <i>South America</i>	1 752 946	96 142	19 989	1 636 815
Keski- ja Pohjois-Amerikka - Central- och Nordamerika - <i>North and Central America</i>	2 137 027	259 589	8 542	1 868 896
Oseania - Oceanien - <i>Oceania</i>	849 137	49 987	2 991	796 159
Suomi - <i>Finland</i>	30 459	2 174	3	28 282
Ruotsi - Sverige - <i>Sweden</i>	41 162	2 747	-	38 415
Norja - Norge - <i>Norway</i>	30 683	877	-	29 806
Tanska - Danmark - <i>Denmark</i>	4 243	2 294	8	1 941
Islanti - Island - <i>Iceland</i>	10 025	7	-	10 018
Alankomaat - Nederländerna <i>Netherlands</i>	3 388	914	35	2 439
Belgia ja Luxemburg - Belgien och Luxemburg - <i>Belgium and Luxembourg</i>	3 282	814	20	2 448
Bulgaria - Bulgarien - <i>Bulgaria</i>	11 055	4 297	214	6 544
Espanja - Spanien - <i>Spain</i>	49 944	13 680	4 850	31 414
Irlanti - Irland - <i>Ireland</i>	6 889	1 076	3	5 810
Iso-Britannia - Storbritannien - <i>United Kingdom</i>	24 088	5 917	51	18 120
Italia - Italien - <i>Italy</i>	29 411	8 545	2 877	17 989
Itävalta - Österrike - <i>Austria</i>	8 273	1 397	82	6 794
Jugoslavia - Jugoslavien - <i>Yugoslavia</i>	10 200	3 402	331	6 467
Kreikka - Grekland - <i>Greece</i>	12 890	2 762	1 108	9 020
Latvia - Lettland - <i>Latvia</i>	6 205	1 851	29	4 325
Liettua - Litauen - <i>Lithuania</i>	6 480	2 937	59	3 484
Portugali - <i>Portugal</i>	9 150	1 968	737	6 445
Puola - Polen - <i>Poland</i>	30 442	14 072	329	16 041
Ranska - Frankrike - <i>France</i>	55 010	18 361	1 154	35 495
Romania - Rumänien - <i>Romania</i>	23 034	9 332	513	13 189
Saksa - Tyskland - <i>Germany</i>	35 668	11 821	217	23 630
Slovakia - Slovakien - <i>Slovakia</i>	4 808	1 461	133	3 214
Slovenia - Slovenien - <i>Slovenia</i>	2 012	171	31	1 810
Sveitsi - Schweiz - <i>Switzerland</i>	3 955	415	24	3 516
Tsekin tasavalta - Tjeckien - <i>Czech Republic</i>	7 728	3 096	236	4 396
Ukraina - <i>Ukraine</i>	57 935	32 670	945	24 320
Unkari - Ungern - <i>Hungary</i>	9 234	4 815	224	4 195
Valko-Venäjä - Vitryssland - <i>Belarus</i>	20 748	6 182	124	14 442
Venäjän federaatio - Ryska federationen <i>Russian Federation</i>	1 688 850	124 975	1 845	1 562 030
Viro - Estland - <i>Estonia</i>	4 227	1 120	15	3 092

Lähde - Källa - *Source: FAO, Production yearbook 2000*

¹⁾ Hedelmäpuut, kaakao, kahvi yms. - Fruktträd, kakao, kaffe mm. - *Fruit trees, cocoa, coffee etc.*

²⁾ Sisältää mm. pysyvät niityt ja laitumet, metsän ja puustoaalueet, rakennetut alueet, tiet, yms. - Inkl. bl.a. bestående ängar och beten, skogar och annan skosbärande mark, bebyggda områden, vägar m.fl. - *Includes permanent meadows and pastures, forest and wooded areas, built areas, roads etc.*

Maa Land <i>Country</i>	Maapinta-ala Landareal <i>Land area</i>	Peltoala Åkerareal <i>Arable land</i>	Monivuotiset kasvit Fleråriga grödor <i>Land under permanent crops</i>	Muu maa Övrig mark <i>Other land</i>
	1000 ha		¹⁾	²⁾
Bangladesh - <i>Bangladesh</i>	13 017	8 100	340	4 577
Filippiinit - Filippiinerna - <i>Philippines</i>	29 817	5 550	4 500	19 767
Indonesia - Indonesien - <i>Indonesia</i>	181 157	17 941	13 046	150 170
Intia - Indien - <i>India</i>	297 319	161 750	7 950	127 619
Irak - <i>Iraq</i>	43 737	5 200	340	38 197
Iran - <i>Iran</i>	162 200	17 300	1 965	142 935
Japani - <i>Japan</i>	36 450	4 503	363	31 584
Kazakstan - <i>Kazakstan</i>	269 970	30 000	135	239 835
Kiina - Kina - <i>China</i>	932 742	124 140	11 221	797 381
Korean tasavalta - Republiken Korea - <i>Republic of Korea</i>	9 873	1 699	200	7 974
Malesia - <i>Malaysia</i>	32 855	1 820	5 785	25 250
Myanmar (Burma) - <i>Myanmar</i>	65 755	9 548	595	55 612
Pakistan - <i>Pakistan</i>	77 088	21 234	646	55 208
Syyria - Syrien - <i>Syria</i>	18 378	4 701	801	12 876
Thaimaa - <i>Thailand</i>	51 089	14 700	3 300	33 089
Turkki - Turkiet - <i>Turkey</i>	76 963	24 138	2 534	50 291
Vietnam - <i>Viet Nam</i>	32 549	5 750	1 600	25 199
Algeria - Algeriet - <i>Algeria</i>	238 174	7 700	515	229 959
Egypti - Egypten - <i>Egypt</i>	99 545	2 834	466	96 245
Etelä-Afrikka - Sydafrika - <i>South Africa</i>	122 104	14 753	959	106 392
Kenia - <i>Kenya</i>	56 914	4 000	520	52 394
Marokko - Marocco - <i>Morocco</i>	44 630	8 500	945	35 185
Nigeria - <i>Nigeria</i>	91 077	28 200	2 538	60 339
Tansania - <i>Tanzania</i>	88 359	3 750	900	83 709
Tunisia - Tunisien - <i>Tunisia</i>	15 536	2 850	2 250	10 436
Kanada - <i>Canada</i>	922 097	45 560	140	876 397
Meksiko - <i>Mexico</i>	190 869	24 800	2 500	163 569
Yhdysvallat - Förenta Staterna - <i>United States</i>	915 896	176 950	2 050	736 896
Argentiina - <i>Argentina</i>	273 669	25 000	2 200	246 469
Brasilia - Brasilien - <i>Brazil</i>	845 651	53 200	12 000	780 451
Chile - <i>Chile</i>	74 880	1 979	315	72 586
Ecuador - <i>Ecuador</i>	27 684	1 574	1 427	24 683
Kolumbia - <i>Colombia</i>	103 870	2 088	2 276	99 506
Peru - <i>Peru</i>	128 000	3 700	510	123 790
Uruguay - <i>Uruguay</i>	17 502	1 260	47	16 195
Venezuela - <i>Venezuela</i>	88 205	2 640	850	84 715
Australia - Australien - <i>Australia</i>	768 230	47 979	250	720 001
Uusi-Seelanti - Nya Zeeland - <i>New Zealand</i>	26 799	1 555	1 725	23 519

12.2. Peltoalankäyttö eri maissa, 2000 (1000 ha)
Åkerarealens användning i olika länder, 2000 (1000 ha)
Use of arable land in different countries, 2000 (1000 ha)

Maanosa tai maa Världsdel eller land <i>Continent or country</i>	Vehnä Vete <i>Wheat</i>	Ruis Råg <i>Rye</i>	Ohra Korn <i>Barley</i>	Kaura Havre <i>Oats</i>	Maissi Majs <i>Maize</i>	Riisi Ris <i>Rice</i>	Peruna Potatis <i>Potatoes</i>	Sokerijuuri Sockerbetor <i>Sugar beets</i>
1000 ha								
Koko maailma - Hela världen <i>World</i>	213 600	9 684	57 190	12 789	139 682	153 766	18 760	6 141
Eurooppa - Europa - <i>Europe</i>	53 995	8 556	29 283	8 097	13 255	614	9 145	4 314
Aasia - Asien - <i>Asia</i>	97 122	703	12 375	768	41 134	137 600	6 851	1 117
Afrikka - Afrika - <i>Africa</i>	8 928	55	4 003	137	26 588	7 776	893	88
Etelä-Amerikka - Sydamerika - <i>South America</i>	8 263	100	716	651	17 424	5 728	1 005	49
Keski- ja Pohjois-Amerikka - Central och Nordamerika - <i>North and Central America</i>	33 175	237	6 969	2 306	41 200	1 892	813	572
Oseania - Oceanien - <i>Oceania</i>	12 118	33	3 843	829	81	155	54	-
Suomi - <i>Finland</i>	159	32	590	410	-	-	40	33
Ruotsi - Sverige - <i>Sweden</i>	402	35	410	295	-	-	33	55
Norja - Norge - <i>Norway</i>	60	1	185	93	-	-	18	-
Tanska - Danmark - <i>Denmark</i>	636	56	746	45	-	-	38	60
Islanti - Island - <i>Iceland</i>	-	-	-	-	-	-	1	-
Alankomaat - Nederländerna - <i>Netherlands</i>	138	6	48	2	20	-	183	112
Belgia ja Luxemburg - Belgien och Luxemburg - <i>Belgium and Luxembourg</i>	229	2	58	9	36	-	65	95
Bulgaria - Bulgarien - <i>Bulgaria</i>	1 100	20	236	33	350	3	52	2
Espanja - Spanien - <i>Spain</i>	2 370	111	3 307	427	425	115	123	136
Irlanti - Irland - <i>Ireland</i>	81	..	176	18	-	-	17	34
Iso-Britannia - Storbritannien - <i>United Kingdom</i>	2 086	7	1 127	109	-	-	165	173
Italia - Italien - <i>Italy</i>	2 318	4	345	142	1 087	221	83	265
Itävalta - Österrike - <i>Austria</i>	294	52	224	33	188	-	24	43
Jugoslavia - Jugoslaviën - <i>Yugoslavia</i>	653	6	111	63	1 207	-	104	45
Kreikka - Grekland - <i>Greece</i>	856	13	110	49	215	23	47	47
Latvia - Lettland - <i>Latvia</i>	158	55	135	46	-	-	51	13
Liettua - Litauen - <i>Lithuania</i>	370	133	353	44	-	-	109	28
Portugali - <i>Portugal</i>	249	45	31	70	171	24	85	9
Puola - Polen - <i>Poland</i>	2 635	2 130	1 096	566	152	-	1 251	333
Ranska - Frankrike - <i>France</i>	5 269	37	1 562	107	1 810	19	169	415
Romania - Rumänien - <i>Romania</i>	1 910	9	350	230	2 700	2	278	56
Saksa - Tyskland - <i>Germany</i>	2 971	843	2 072	237	451	-	302	452
Slovakia - Slovakien - <i>Slovakia</i>	405	31	201	21	145	-	27	32
Slovenia - Slovenien - <i>Slovenia</i>	36	1	11	2	44	-	10	11
Sveitsi - Schweiz - <i>Switzerland</i>	94	4	45	6	21	-	14	18
Tsekin tasavalta - Tjeckien - <i>Czech Republic</i>	970	44	495	50	47	-	69	61
Ukraina - <i>Ukraine</i>	5 152	637	3 685	481	1 279	25	1 560	776
Unkari - Ungern - <i>Hungary</i>	1 024	44	323	58	1 176	3	45	58
Valko-Venäjä - Vitryssland - <i>Belarus</i>	425	780	850	300	2	-	700	57
Venäjäns federaatio - Ryska federationen - <i>Russian Federation</i>	19 952	3 360	10 000	4 015	716	176	3 250	806
Viro - Estland - <i>Estonia</i>	70	40	170	65	-	-	38	-

Lähde - Källa - *Source: FAO, Production yearbook 2000*

Maa Land Country	Vehnä Vete Wheat	Ruis Råg Rye	Ohra Korn Barley	Kaura Havre Oats	Maissi Majs Maize	Riisi Ris Rice	Peruna Potatis Potatoes	Sokerijuurikas Sockerbetor Sugar beets
	1000 ha							
Bangladesh - <i>Bangladesh</i>	850	-	8	-	2	10 700	149	-
Filippiinit - Filippiinerna - <i>Philippines</i>	-	-	-	-	2 507	4 037	5	-
Indonesia - Indonesien - <i>Indonesia</i>	-	-	-	-	3 402	11 523	63	-
Intia - Indien - <i>India</i>	26 742	-	760	-	6 500	44 600	1 300	-
Irak - <i>Iraq</i>	1 400	-	1 200	1	60	129	24	-
Iran - <i>Iran</i>	5 500	-	1 403	-	186	587	166	186
Japani - <i>Japan</i>	183	-	48	1	..	1 770	98	70
Kazakstan - <i>Kazakstan</i>	10 047	14	1 625	189	75	72	160	18
Kiina - Kina - <i>China</i>	26 648	500	1 750	400	22 535	30 503	3 802	256
Korean tasavalta - Republiken Korea - <i>Republic of Korea</i>	1	-	77	-	20	1 072	28	-
Malesia - <i>Malaysia</i>	-	-	-	-	27	692	-	-
Myanmar (Burma) - <i>Myanmar</i>	105	-	-	-	205	6 000	23	-
Pakistan - <i>Pakistan</i>	8 463	-	124	-	894	2 312	110	6
Syyria - Syrien - <i>Syria</i>	1 700	-	1 050	..	46	-	23	31
Thaimaa - <i>Thailand</i>	1	-	3	-	1 300	10 048	1	-
Turkki - Turkiet - <i>Turkey</i>	8 650	127	3 550	160	650	60	211	417
Vietnam - <i>Viet Nam</i>	-	-	-	-	714	7 655	28	-
Algeria - Algeriet - <i>Algeria</i>	1 592	-	338	40	65	-
Egypti - Egypten - <i>Egypt</i>	1 050	13	57	-	730	660	83	55
Etelä-Afrikka - Sydafrika - <i>South Africa</i>	860	40	78	25	3 868	1	64	-
Kenia - <i>Kenya</i>	80	-	20	3	1 300	19	93	-
Marokko - Marocko - <i>Morocco</i>	2 902	2	2 251	12	238	6	61	31
Nigeria - <i>Nigeria</i>	50	-	-	-	3 965	2 061	28	-
Tansania - <i>Tanzania</i>	60	-	2	-	3 011	504	36	-
Tunisia - Tunisien - <i>Tunisia</i>	910	-	260	9	-	-	27	2
Kanada - <i>Canada</i>	10 963	115	4 551	1 299	1 088	-	158	15
Meksiko - <i>Mexico</i>	749	-	312	67	8 661	98	74	-
Yhdysvallat - Förenta Staterna - <i>United States</i>	21 460	122	2 105	941	29 434	1 232	547	558
Argentiina - <i>Argentina</i>	6 250	90	180	340	2 976	185	120	-
Brasilia - Brasilien - <i>Brazil</i>	1 051	7	151	172	11 710	3 672	152	-
Chile - <i>Chile</i>	370	1	22	83	73	27	56	48
Ecuador - <i>Ecuador</i>	28	-	48	1	438	380	63	1
Kolumbia - <i>Colombia</i>	17	-	7	-	576	440	168	-
Peru - <i>Peru</i>	128	2	143	5	540	300	284	-
Uruguay - <i>Uruguay</i>	150	-	75	45	66	185	9	..
Venezuela - <i>Venezuela</i>	1	-	-	-	365	150	19	-
Australia - Australien - <i>Australia</i>	12 073	33	3 790	819	58	145	41	-
Uusi-Seelanti - Nya Zeeland - <i>New Zealand</i>	45	-	53	10	19	-	12	-

12.3. Kokonaissato eri maissa, 2000 (milj. kg)
Totalskördens storlek i olika länder, 2000 (milj. kg)
Total yield in different countries, 2000 (mill. kg)

Maanosa tai maa Världsdel eller land <i>Continent or country</i>	Vehnä Vete <i>Wheat</i>	Ruis Råg <i>Rye</i>	Ohra Korn <i>Barley</i>	Kaura Havre <i>Oats</i>	Maissi Majs <i>Maize</i>	Riisi Ris <i>Rice</i>	Peruna Potatis <i>Potatoes</i>	Sokerijuuri- sockerbetor <i>Sugar beets</i>
<i>Milj. kg - Mill. kg</i>								
Koko maailma - Hela världen <i>World</i>	576 317	19 978	131 990	25 954	590 791	598 852	311 288	244 780
Eurooppa - Europa - <i>Europe</i>	184 801	18 259	84 112	16 209	62 609	3 103	140 769	168 732
Aasia - Asien - <i>Asia</i>	246 180	1 059	17 928	1 417	146 663	545 477	113 256	36 844
Afrikka - Afrika - <i>Africa</i>	14 023	31	2 274	110	44 581	17 190	10 110	5 519
Etelä-Amerikka - Sydamerika - <i>South America</i>	20 783	128	1 388	1 091	54 433	20 534	15 144	3 361
Keski - ja Pohjois-Amerikka - Central och Nordamerika - <i>North and Central America</i>	90 620	479	20 922	5 661	281 955	11 125	30 179	30 324
Oseania - Oceanien - <i>Oceania</i>	19 910	21	5 367	1 466	550	1 423	1 830	-
Suomi - <i>Finland</i>	550	108	1 910	1 382	-	-	816	1 069
Ruotsi - Sverige - <i>Sweden</i>	2 530	190	1 860	1 250	-	-	1 210	2 669
Norja - Norge - <i>Norway</i>	293	7	649	372	-	-	446	-
Tanska - Danmark - <i>Denmark</i>	4 700	400	4 110	130	-	-	1 502	3 396
Islanti - Island - <i>Iceland</i>	-	-	-	-	-	-	10	-
Alankomaat - Nederländerna - <i>Netherlands</i>	1 183	35	319	13	60	-	8 200	5 505
Belgia ja Luxemburg - Belgien och - Luxemburg - <i>Belgium and Luxembourg</i>	1 634	7	370	40	370	-	3 000	6 200
Bulgaria - Bulgarien - <i>Bulgaria</i>	2 800	30	684	52	937	7	566	38
Espanja - Spanien - <i>Spain</i>	7 333	210	11 283	952	3 867	798	3 138	8 344
Irlanti - Irland - <i>Ireland</i>	706	..	1 129	128	-	-	500	1 700
Iso-Britannia - Storbritannien - <i>United Kingdom</i>	16 700	44	6 490	640	-	-	6 648	9 335
Italia - Italien - <i>Italy</i>	7 464	11	1 227	303	10 207	1 300	2 078	11 753
Itävalta - Österrike - <i>Austria</i>	1 313	183	855	132	1 800	-	496	2 600
Jugoslavia - Jugoslaviens - <i>Yugoslavia</i>	1 927	8	252	96	2 944	-	690	1 070
Kreikka - Grekland - <i>Greece</i>	1 770	29	255	84	1 850	180	890	2 906
Latvia - Lettland - <i>Latvia</i>	427	111	261	80	-	-	747	408
Liettua - Litauen - <i>Lithuania</i>	1 238	311	860	83	-	-	1 792	912
Portugali - <i>Portugal</i>	429	44	30	91	905	149	1 250	475
Puola - Polen - <i>Poland</i>	8 503	4 003	2 783	1 070	923	-	24 232	13 134
Ranska - Frankrike - <i>France</i>	37 559	167	9 978	477	16 395	107	6 652	31 454
Romania - Rumänien - <i>Romania</i>	4 320	16	750	300	4 200	4	3 650	1 500
Saksa - Tyskland - <i>Germany</i>	21 634	4 208	12 201	1 071	3 241	-	12 633	25 225
Slovakia - Slovakien - <i>Slovakia</i>	1 254	64	397	25	440	-	419	961
Slovenia - Slovenien - <i>Slovenia</i>	150	3	33	6	308	-	194	467
Sveitsi - Schweiz - <i>Switzerland</i>	548	22	273	29	209	-	584	1 410
Tsekin tasavalta - Tjeckien - <i>Czech Republic</i>	4 084	150	1 629	136	304	-	1 476	2 809
Ukraina - <i>Ukraine</i>	10 159	966	6 873	880	3 840	90	13 037	13 185
Unkari - Ungern - <i>Hungary</i>	3 709	87	905	97	4 874	7	768	1 980
Valko-Venäjä - Vitryssland - <i>Belarus</i>	950	1 450	1 700	520	4	-	8 500	1 500
Venäjäns federaatio - Ryska federationen - <i>Russian Federation</i>	36 000	5 300	13 266	5 500	1 800	440	32 597	14 041
Viro - Estland - <i>Estonia</i>	149	62	293	129	-	-	457	-

Lähde - Källa - Source: FAO, Production yearbook 2000

Maa Land Country	Vehnä Vete Wheat	Ruis Råg Rye	Ohra Korn Barley	Kaura Havre Oats	Maissi Majs Maize	Riisi Ris Rice	Peruna Potatis Potatoes	Sokerijuurikas Sockerbetor Sugar beets
	Milj. kg - Mill. kg							
Bangladesh - <i>Bangladesh</i>	1 900	-	5	-	2	35 821	1 702	-
Filippiinit - Filippiinerna - <i>Philippines</i>	-	-	-	-	4 486	12 415	64	-
Indonesia - Indonesien - <i>Indonesia</i>	-	-	-	-	9 169	51 000	924	-
Intia - Indien - <i>India</i>	74 251	-	1 413	-	11 500	134 150	23 500	-
Irak - <i>Iraq</i>	384	-	226	1	53	130	150	7
Iran - <i>Iran</i>	7 000	-	1 999	-	1 156	2 348	3 450	5 548
Japani - <i>Japan</i>	689	-	192	2	..	11 863	2 963	3 787
Kazakstan - <i>Kazakstan</i>	9 091	17	1 663	182	247	213	1 694	269
Kiina - Kina - <i>China</i>	99 370	774	3 940	900	105 231	190 168	62 036	7 700
Korean tasavalta - Republiken Korea - <i>Republic of Korea</i>	5	-	336	-	79	7 067	678	-
Malesia - <i>Malaysia</i>	-	-	-	-	57	2 037	-	-
Myanmar (Burma) - <i>Myanmar</i>	117	-	-	-	349	20 000	245	-
Pakistan - <i>Pakistan</i>	21 079	-	118	-	1 351	7 000	1 868	159
Syyria - Syrien - <i>Syria</i>	3 105	-	213	..	180	-	450	1 300
Thaimaa - <i>Thailand</i>	1	-	2	-	4 571	23 403	7	-
Turkki - Turkiet - <i>Turkey</i>	16 500	190	6 800	312	2 500	338	5 475	16 854
Vietnam - <i>Viet Nam</i>	-	-	-	-	1 930	32 554	316	-
Algeria - Algeriet - <i>Algeria</i>	800	-	400	25	950	-
Egypti - Egypten - <i>Egypt</i>	6 564	26	115	-	6 395	5 997	1 784	2 560
Etelä-Afrikka - Sydafrika - <i>South Africa</i>	2 122	3	142	25	10 584	3	1 680	-
Kenia - <i>Kenya</i>	105	-	45	4	1 800	55	360	-
Marokko - Marocko - <i>Morocco</i>	1 381	2	467	10	95	25	1 090	2 883
Nigeria - <i>Nigeria</i>	101	-	-	-	5 476	3 277	169	-
Tansania - <i>Tanzania</i>	90	-	5	-	2 551	379	250	-
Tunisia - Tunisien - <i>Tunisia</i>	842	-	242	1	-	-	290	76
Kanada - <i>Canada</i>	26 804	260	13 468	3 389	6 827	-	4 569	821
Meksiko - <i>Mexico</i>	3 300	-	532	106	18 761	450	1 593	-
Yhdysvallat - Förenta Staterna - <i>United States</i>	60 512	219	6 921	2 166	253 208	8 669	23 404	29 503
Argentiina - <i>Argentina</i>	16 500	115	450	555	16 200	858	3 500	-
Brasilia - Brasilien - <i>Brazil</i>	1 895	9	370	225	32 038	11 168	2 582	-
Chile - <i>Chile</i>	1 500	4	75	260	646	113	992	3 350
Ecuador - <i>Ecuador</i>	22	-	38	1	747	1 520	788	11
Kolumbia - <i>Colombia</i>	36	-	15	-	1 010	2 100	2 705	-
Peru - <i>Peru</i>	165	1	175	1	1 271	1 665	3 187	-
Uruguay - <i>Uruguay</i>	310	-	200	45	65	1 175	110	..
Venezuela - <i>Venezuela</i>	1	-	-	-	900	737	352	-
Australia - Australien - <i>Australia</i>	19 550	21	5 086	1 421	365	1 400	1 327	-
Uusi-Seelanti - Nya Zeeland - <i>New Zealand</i>	360	-	281	45	174	-	500	-

12.4. Kotieläinten lukumäärä eri maissa, 2000 (1000 kpl, kanat milj. kpl)
Antal husdjur i olika länder, 2000 (1000 st, höns milj. st)
Number of livestock in different countries, 2000 (1000, chickens million)

Maanosa tai maa Världsdel eller land <i>Continent or country</i>	Hevoset Hästar <i>Horses</i>	Nauta- eläimet Nöt- kreatur <i>Cattle</i>	Lypsylehmät Mjölkkor <i>Dairy cows</i>	Siat Svin <i>Pigs</i>	Vuohet Getter <i>Goats</i>	Lampaat Får <i>Sheeps</i>	Kanat Höns <i>Chickens</i>
	1000 kpl - 1000 st - <i>Thousands</i>						
Koko maailma - Hela världen <i>World</i>	58 808	1 350 130	221 198	908 104	720 008	1 057 908	14 447
Eurooppa - Europa - <i>Europe</i>	6 968	146 341	51 879	202 330	18 070	150 479	1 763
Aasia - Asien - <i>Asia</i>	16 880	472 852	75 387	535 553	455 247	413 465	7 166
Afrikka - Afrika - <i>Africa</i>	4 850	227 416	38 458	18 777	209 346	241 073	1 156
Etelä-Amerikka - Sydamerika - <i>South America</i>	15 537	306 126	29 539	53 279	22 557	76 205	1 689
Keski - ja Pohjois-Amerikka - Central och Nordamerika - <i>North and Central America</i>	14 196	160 454	20 370	93 157	14 111	15 179	2 554
Oseania - Oceanien - <i>Oceania</i>	377	36 943	5 566	5 009	677	161 507	119
Suomi - <i>Finland</i>	56	1 087	388	1 351	8	107	6
Ruotsi - Sverige - <i>Sweden</i>	87	1 713	428	1 918	..	437	8
Norja - Norge - <i>Norway</i>	26	1 042	324	690	83	2 400	23
Tanska - Danmark - <i>Denmark</i>	40	1 850	614	11 551	..	143	20
Islanti - Island - <i>Iceland</i>	77	72	27	43	..	465	..
Alankomaat - Nederlanderna - <i>Netherlands</i>	116	4 200	1 500	13 140	153	1 401	106
Belgia ja Luxemburg - Belgien och Luxemburg - <i>Belgium and Luxembourg</i>	67	3 085	650	7 322	12	152	45
Bulgaria - Bulgarien - <i>Bulgaria</i>	141	682	429	1 512	1 046	2 549	14
Espanja - Spanien - <i>Spain</i>	248	6 203	1 224	23 682	2 873	23 700	128
Irlandi - Irland - <i>Ireland</i>	70	6 708	1 261	1 763	-	5 393	12
Iso-Britannia - Storbritannien - <i>United Kingdom</i>	173	11 133	2 336	6 482	-	42 261	157
Italia - Italien - <i>Italy</i>	280	7 184	2 135	8 403	1 364	10 970	100
Itävalta - Österrike - <i>Austria</i>	75	2 150	710	3 790	54	361	14
Jugoslavia - Jugoslavian - <i>Yugoslavia</i>	76	1 452	869	4 087	241	1 917	21
Kreikka - Grekland - <i>Greece</i>	33	590	175	906	5 293	9 041	28
Latvia - Lettland - <i>Latvia</i>	19	378	206	405	8	27	3
Liettua - Litauen - <i>Lithuania</i>	75	898	494	936	25	14	6
Portugali - <i>Portugal</i>	20	1 245	352	2 330	800	5 850	28
Puola - Polen - <i>Poland</i>	570	6 083	3 016	17 122	-	362	50
Ranska - Frankrike - <i>France</i>	349	20 527	4 421	14 635	1 191	10 004	233
Romania - Rumänien - <i>Romania</i>	842	3 155	1 650	5 951	554	7 972	72
Saksa - Tyskland - <i>Germany</i>	476	14 658	4 833	27 049	135	2 100	108
Slovakia - Slovakien - <i>Slovakia</i>	10	665	246	1 562	51	340	12
Slovenia - Slovenien - <i>Slovenia</i>	10	471	203	558	15	73	7
Sveitsi - Schweiz - <i>Switzerland</i>	45	1 600	730	1 450	65	450	7
Tsekin tasavalta - Tjeckien - <i>Czech Republic</i>	24	1 574	547	3 688	32	84	30
Ukraina - <i>Ukraine</i>	698	10 627	5 431	10 073	825	1 060	94
Unkari - Ungern - <i>Hungary</i>	65	857	378	5 335	160	934	26
Valko-Venäjä - Vitryssland - <i>Belarus</i>	221	4 326	1 850	3 566	58	92	30
Venäjän federaatio - Ryska federationen - <i>Russian Federation</i>	1 750	27 500	12 900	18 300	1 720	14 000	340
Viro - Estland - <i>Estonia</i>	4	286	160	281	-	29	2

Lähde - Källa - *Source: FAO, Production yearbook 2000*

Maa Land Country	Hevoset Hästar Horses	Nauta- eläimet Nöt- kreatur Cattle	Lypsylehmät Mjölkkor Dairy cows	Siat Svin Pigs	Vuohet Getter Goats	Lampaat Får Sheep	Kanat Höns Chickens
	1000 kpl - 1000 st - Thousands						milj. kpl milj. st million
Bangladesh - <i>Bangladesh</i>	-	23 652	3 670	-	33 800	1 121	139
Filippiinit - Filippiinerna - <i>Philippines</i>	230	2 553	10	10 398	6 780	30	142
Indonesia - Indonesien - <i>Indonesia</i>	579	12 102	334	9 353	14 121	7 502	800
Intia - Indien - <i>India</i>	990	218 800	33 700	16 500	123 000	57 900	402
Irak - <i>Iraq</i>	47	1 350	425	-	1 600	6 780	23
Iran - <i>Iran</i>	150	8 100	3 543	-	26 000	55 000	250
Japani - <i>Japan</i>	22	4 588	1 280	9 880	31	11	298
Kazakstan - <i>Kazakstan</i>	942	3 998	1 969	1 034	705	9 776	18
Kiina - Kina - <i>China</i>	8 916	104 582	4 782	437 551	148 401	131 095	3 625
Korean tasavalta - Republiken Korea - <i>Republic of Korea</i>	8	2 486	305	7 864	505	1	97
Malesia - <i>Malaysia</i>	5	723	88	1 829	232	175	120
Myanmar (Burma) - <i>Myanmar</i>	120	10 964	1 476	3 914	1 392	390	44
Pakistan - <i>Pakistan</i>	327	22 000	6 818	-	47 400	24 100	148
Syyria - Syrien - <i>Syria</i>	30	920	450	1	1 100	14 500	22
Thaimaa - <i>Thailand</i>	16	6 100	210	7 682	130	42	172
Turkki - Turkiet - <i>Turkey</i>	330	11 031	5 500	5	8 057	29 435	237
Vietnam - <i>Viet Nam</i>	180	4 137	52	20 194	544	-	196
Algeria - Algeriet - <i>Algeria</i>	55	1 650	800	6	3 400	18 200	110
Egypti - Egypten - <i>Egypt</i>	46	3 180	1 510	30	3 300	4 450	88
Etelä-Afrikka - Sydafrika - <i>South Africa</i>	255	13 700	1 000	1 535	6 500	28 700	61
Kenia - <i>Kenya</i>	2	13 794	4 690	170	9 600	7 000	27
Marokko - Marocko - <i>Morocco</i>	150	2 675	1 308	8	5 120	17 300	100
Nigeria - <i>Nigeria</i>	204	19 830	1 585	4 855	24 300	20 500	126
Tansania - <i>Tanzania</i>	-	14 380	3 310	350	9 950	4 200	28
Tunisia - Tunisien - <i>Tunisia</i>	56	790	550	6	1 400	6 600	37
Kanada - <i>Canada</i>	385	12 786	1 105	12 242	30	695	158
Meksiko - <i>Mexico</i>	6 250	30 293	6 800	13 690	9 600	5 900	476
Yhdysvallat - Förenta Staterna - <i>United States</i>	5 320	98 048	9 096	59 337	1 350	7 215	1 720
Argentiina - <i>Argentina</i>	3 600	55 000	2 450	4 200	4 500	14 500	65
Brasilia - Brasilien - <i>Brazil</i>	5 900	167 471	16 040	27 320	8 500	15 000	1 006
Chile - <i>Chile</i>	600	4 068	1 600	2 465	740	4 144	70
Ecuador - <i>Ecuador</i>	521	5 110	993	2 870	284	2 130	130
Kolumbia - <i>Colombia</i>	2 500	26 000	5 800	2 800	1 120	2 200	100
Peru - <i>Peru</i>	690	4 903	520	2 788	2 068	14 400	81
Uruguay - <i>Uruguay</i>	500	10 800	810	380	15	13 032	13
Venezuela - <i>Venezuela</i>	500	15 800	1 026	4 900	3 600	781	110
Australia - Australien - <i>Australia</i>	220	26 716	2 170	2 433	200	115 693	96
Uusi-Seelanti - Nya Zeeland - <i>New Zealand</i>	80	9 457	3 337	344	186	45 800	13

12.5. Väestö ja työvoima eri maissa, 2000
Befolkning och arbetskraft i olika länder, 2000
Population and labour force in different countries, 2000

Maanosai tai maa Världsdelen eller land Continent or country	Väestö - Befolkning - Population		Työllinen työvoima - Sysselsatt arbetskraft Employed labour force		
	Yhteensä Inalles Total	Maatalous Jordbruk Agriculture	Yhteensä Inalles Total	Maatalous Jordbruk Agriculture	Maatalous Jordbruk Agriculture
	1000 henkeä - personer - persons		1000 henkeä - personer - persons %		
Koko maailma - Hela världen <i>World</i>	6 056 715	2 566 994	2 948 120	1 318 632	44,7
Eurooppa - Europa - <i>Europe</i>	727 304	61 595	359 588	31 094	8,6
Aasia - Asien - <i>Asia</i>	3 672 342	1 942 810	1 846 274	1 040 037	56,3
Afrikka - Afrika - <i>Africa</i>	793 627	441 250	342 559	197 116	57,5
Etelä-Amerikka - Sydamerika - <i>South America</i>	345 738	62 871	150 727	26 898	17,8
Keski- ja Pohjois-Amerikka - Central och Nordamerika - <i>North and Central America</i>	487 183	52 397	233 804	20 650	8,8
Oseania - Oceanien - <i>Oceania</i>	30 521	6 071	15 168	2 837	18,7
Suomi - <i>Finland</i>	5 172	308	2 602	143	5,5
Ruotsi - Sverige - <i>Sweden</i>	8 842	312	4 793	151	3,1
Norja - Norge - <i>Norway</i>	4 469	227	2 314	106	4,6
Tanska - Danmark - <i>Denmark</i>	5 320	201	2 935	111	3,8
Islanti - Island - <i>Iceland</i>	279	23	158	13	8,3
Alankomaat - Nederländerna - <i>Netherlands</i>	15 864	535	7 357	248	3,4
Belgia ja Luxemburg - Belgien och Luxemburg - <i>Belgium and Luxembourg</i>	10 686	197	4 406	81	1,8
Bulgaria - Bulgarien - <i>Bulgaria</i>	7 949	602	4 100	290	7,1
Espanja - Spanien - <i>Spain</i>	39 910	2 918	17 575	1 293	7,4
Irlanti - Irland - <i>Ireland</i>	3 803	387	1 605	163	10,2
Iso-Britannia - Storbritannien - <i>United Kingdom</i>	59 634	1 072	29 890	537	1,8
Italia - Italien - <i>Italy</i>	57 530	3 059	25 437	1 352	5,3
Itävalta - Österrike - <i>Austria</i>	8 080	414	3 733	191	5,1
Jugoslavia - Jugoslavien - <i>Yugoslavia</i>	10 552	2 105	5 054	1 008	19,9
Kreikka - Grekland - <i>Greece</i>	10 610	1 427	4 626	775	16,8
Latvia - Lettland - <i>Latvia</i>	2 421	290	1 330	159	12,0
Liettua - Litauen - <i>Lithuania</i>	3 696	548	1 925	237	12,3
Portugali - <i>Portugal</i>	10 016	1 434	5 103	650	12,7
Puola - Polen - <i>Poland</i>	38 605	7 320	19 975	4 331	21,7
Ranska - Frankrike - <i>France</i>	59 238	1 985	26 836	899	3,4
Romania - Rumänien - <i>Romania</i>	22 438	3 112	10 718	1 622	15,1
Saksa - Tyskland - <i>Germany</i>	82 017	2 062	40 299	1 013	2,5
Slovakia - Slovakien - <i>Slovakia</i>	5 399	488	2 966	268	9,0
Slovenia - Slovenien - <i>Slovenia</i>	1 988	38	1 020	20	2,0
Sveitsi - Schweiz - <i>Switzerland</i>	7 170	469	3 807	160	4,2
Tsekin tasavalta - Tjeckien - <i>Czech Republic</i>	10 272	841	5 765	472	8,2
Ukraina - <i>Ukraine</i>	49 568	7 890	25 274	3 645	14,4
Unkari - Ungern - <i>Hungary</i>	9 968	1 199	4 769	510	10,7
Valko-Venäjä - Vitryssland - <i>Belarus</i>	10 187	1 340	5 410	712	13,2
Venäjän federaatio - Ryska federationen - <i>Russian Federation</i>	145 491	15 259	78 041	8 185	10,5
Viro - Estland - <i>Estonia</i>	1 393	158	769	87	11,3

Lähde - Källa - Source: *FAO, Production yearbook 2000*

Maanosa tai maa Världsdelen eller land Continent or country	Väestö - Befolkning - Population		Työllinen työvoima - Sysselsatt arbetskraft Employed labour force		
	Yhteensä Inalles Total	Maatalous Jordbruk Agriculture	Yhteensä Inalles Total	Maatalous Jordbruk Agriculture	Maatalous Jordbruk Agriculture
	1000 henkeä - personer - persons		1000 henkeä - personer - persons		%
Bangladesh - Bangladesh	137 439	76 472	69 611	38 732	55,6
Filippiinit - Filippinerna - Philippines	75 653	29 769	31 355	12 396	39,5
Indonesia - Indonesien - Indonesia	212 092	93 540	102 561	49 596	48,4
Intia - Indien - India	1 008 937	541 430	442 156	263 691	59,6
Irak - Iraq	22 946	2 320	6 339	641	10,1
Iran - Iran	70 330	18 543	24 169	6 402	26,5
Japani - Japan	127 096	4 923	68 369	2 769	4,1
Kazakstan - Kazakstan	16 172	3 194	7 998	1 414	17,7
Kiina - Kina - China	1 275 133	853 685	762 942	510 780	66,9
Korean tasavalta - Republiken Korea - Republic of Korea	46 740	4 101	23 966	2 386	10,0
Malesia - Malaysia	22 218	3 926	9 432	1 761	18,7
Myanmar (Burma) - Myanmar	47 749	33 527	25 682	18 033	70,2
Pakistan - Pakistan	141 256	71 868	52 077	24 521	47,1
Syyria - Syrien - Syria	16 189	4 493	5 165	1 434	27,8
Thaimaa - Thailand	62 806	30 756	37 379	21 103	56,5
Turkki - Turkiet - Turkey	66 668	20 496	31 212	14 426	46,2
Vietnam - Viet Nam	78 137	52 614	40 880	27 527	67,3
Algeria - Algeriet - Algeria	30 291	7 257	10 458	2 545	24,3
Egypti - Egypten - Egypt	67 884	24 871	25 790	8 591	33,3
Etelä-Afrikka - Sydafrika - South Africa	43 309	6 168	18 028	1 728	9,6
Kenia - Kenya	30 669	23 138	15 816	11 932	75,4
Marokko - Marocko - Morocco	29 878	10 909	11 780	4 251	36,1
Nigeria - Nigeria	113 862	37 921	45 129	15 030	33,3
Tansania - Tanzania	35 119	27 454	18 088	14 551	80,4
Tunisia - Tunisien - Tunisia	9 459	2 329	3 826	942	24,6
Kanada - Canada	30 757	785	16 559	390	2,4
Meksiko - Mexico	98 872	23 318	40 724	8 741	21,5
Yhdysvallat - Förenta Staterna - United States	283 230	6 290	145 105	3 027	2,1
Argentiina - Argentina	37 032	3 750	14 996	1 463	9,8
Brasilia - Brasilien - Brazil	170 406	28 066	79 247	13 225	16,7
Chile - Chile	15 211	2 416	6 211	979	15,8
Ecuador - Ecuador	12 646	3 480	4 948	1 279	25,8
Kolumbia - Colombia	42 105	8 756	18 213	3 717	20,4
Peru - Peru	25 662	7 688	9 713	2 934	30,2
Uruguay - Uruguay	3 337	373	1 502	190	12,6
Venezuela - Venezuela	24 170	2 298	9 881	801	8,1
Australia - Australien - Australia	19 138	876	9 770	447	4,6
Uusi-Seelanti - Nya Zeeland - New Zealand	3 778	332	1 883	170	9,0

Taulukoiden numerointi vuosikirjoissa 2002 ja 2001
Tabellnumreringen i årsböckerna 2002 och 2001
Numbering in Tables in 2002 and 2001 yearbooks

2002	2001	2002	2001	2002	2001	2002	2001
2.1.1.	2.1.1.	4.1.1.	4.1.1.	6.1.3.	6.1.3.	9.4.4.	9.4.4.
2.1.2.	2.1.2.	4.1.2.	4.1.2.	6.1.4.	6.1.4.		
2.1.3.	2.1.4.	4.1.3.	4.1.3.			9.5.1.	9.5.1.
2.1.4.	2.1.5.	4.1.4.	4.1.4.	6.2.1.	6.2.1.	9.5.2.	9.5.2.
2.1.5.	2.1.6.	4.1.5.	4.1.5.	6.2.2.	6.2.2.	9.5.3.	9.5.3.
2.1.6.	2.1.7.	4.1.6.	4.1.6.	6.2.3.	6.2.3.	9.5.4.	9.5.4.
2.1.7.	-	4.1.7.	4.1.7.	6.2.4.	6.2.4.		
2.1.8.	2.1.3.	4.1.8.	4.1.8.	6.2.5.	6.2.5.	10.1.	10.1.
2.1.9.	-	4.1.9.	4.1.9.	6.2.6.	6.2.6.	10.2.	10.2.
2.1.10.	2.1.9.	4.1.10.	4.1.10.	6.2.7.	6.2.7.	10.3.	10.3.
2.1.11.	2.1.10.	4.1.11.	4.1.11.	6.2.8.	6.2.8.	10.4.	10.3.
2.1.12.	2.1.11.	4.1.12.	4.1.12.			10.5.	10.4.
2.1.13.	2.1.12.	4.1.13.	4.1.13.	7.1.1.	7.1.1.	10.6.	10.5.
2.1.14.	2.1.13.	4.1.14.	4.1.14.	7.1.2.	7.1.2.	10.7.	10.7.
2.1.15.	2.1.14.	4.1.15.	4.1.15.	7.1.3.	7.1.3.	10.8.	10.8.
2.1.16.	2.1.15.	4.1.16.	4.1.16.	7.1.4.	7.1.4.	10.9.	10.9.
		4.1.17.	4.1.17.	7.1.5.	7.1.5.	10.10.	10.10.
		4.1.18.	4.1.18.				
2.2.1.	2.2.1.			7.2.1.	7.2.1.	11.1.	11.1.
2.2.2.	2.2.2.			7.2.2.	7.2.2.	11.2.	11.2.
2.2.3.	2.2.3.	4.2.1.	4.2.1.	7.2.3.	7.2.3.	11.3.	11.3.
2.2.4.	2.2.4.	4.2.2.	4.2.2.			11.4.	11.4.
2.2.5.	2.2.5.	4.2.3.	4.2.3.			11.5.	11.5.
2.2.6.	2.2.7.	4.2.4.	4.2.4.	8.1.	8.1.	11.6.	11.6.
2.2.7.	2.2.9.			8.2.	8.2.	11.7.	11.7.
2.2.8.	2.2.8.	4.3.1.	4.3.1.	8.3.	8.3.	11.8.	11.8.
2.2.9.	2.2.9.	4.3.2.	4.3.2.	8.4.	8.4.	11.9.	11.9.
2.2.10.	2.2.10.	4.3.3.	4.3.3.	8.5.	8.5.	11.10.	11.10.
2.2.11.	2.2.11.	4.3.4.	4.3.4.			11.11.	11.11.
2.2.12.	2.2.12.	4.3.5.	4.3.5.	9.1.1.	9.1.1.	11.12.	11.12.
2.2.13.	2.2.13.			9.1.2.	9.1.2.	11.13.	11.13.
2.2.14.	2.2.14.	4.4.1.	4.4.1.	9.1.3.	9.1.3.	11.14.	11.14.
2.2.15.	2.2.15.	4.4.2.	4.4.2.	9.1.4.	9.1.4.	11.15.	11.15.
2.2.16.	2.2.16.	4.4.3.	4.4.3.			11.16.	11.16.
2.2.17.	2.2.17.	4.4.4.	4.4.4.	9.2.1.	9.2.1.		
2.2.18.	2.2.18.	4.4.5.	4.4.5.	9.2.2.	9.2.2.		
2.2.19.	2.2.19.	4.4.6.	4.4.6.	9.2.3.	9.2.3.	12.1.	12.1.
2.2.20.	2.2.20.			9.2.4.	9.2.4.	12.2.	12.2.
2.2.21.	2.2.21.	4.5.1.	4.5.1.	9.2.5.	9.2.5.	12.3.	12.3.
		4.5.2.	4.5.2.			12.4.	12.4.
		4.5.3.	4.5.3.	9.3.1.	9.3.1.	12.5.	12.5.
3.1.	3.1.			9.3.2.	9.3.2.		
3.2.	3.2.						
3.3.	3.3.	5.1.	5.1.				
3.4.	3.4.			9.4.1.	9.4.1.		
3.5.	3.5.	6.1.1.	6.1.1.	9.4.2.	9.4.2.		
3.6.	3.6.	6.1.2.	6.1.2.	9.4.3.	9.4.3.		

TIKESSÄ ON TIETOA

<http://tike.mmm.fi>

HINTAPUNTARI

on kymmenen kertaa vuodessa ilmestyvä maatalousalan hintoja seuraava lehti, jossa esitetään kuvioiden, taulukoiden ja asiantuntijakommenttien muodossa uusimmat kehityspiirteet maataloustuotteiden markkinoista Suomessa ja muualla maailmassa. Hinta 30 € / vuosikerta.

RAVINTOTASE

on vuosittainen yhteenvedo maamme tärkeimpien elintarvikeryhmien tuotannosta, kotimaisesta käytöstä ja kulutuksesta. Siihen kuuluu 11 ruoka-aineryhmää sekä juomat, joiden kulutus esitetään henkeä kohti. Hinta 20 €.

VUOSIKIRJA

on maatalouden monipuolinen perusteos, joka kattaa tiedot koko Suomen maataloudesta alkaen sääoloista ja resursseista päätyen kulutukseen ja ulkomaankauppaan. Kirja sisältää tietoja mm. maatalousväestöstä, maatilatalouden palkoista ja hinnoista, kulutuksesta, varastoista ja ulkomaankaupasta sekä maatilatalouden tuotannon arvosta ja rahavirroista. Lisäksi kirjassa on tietoa EU-maiden ja eräiden muiden Euroopan maiden maataloudesta. Maatilatilastollinen vuosikirja on yhtenäinen kokonaisuus, joka toimii sekä tietojen lähteenä että tilastollisena hakuteoksena. Hinta 37 €.

TIETOKAPPA

sisältää kuukausittaista tietoa maataloustuotteiden tuotannosta, varastoista ja hinnoista, tuonnista ja viennistä sekä teollisuuden viljan ostoista ja käytöstä. Lisäksi julkaistaan ajankohtaista tilastotietoa mm. pellonkäytöstä, viljelykasvien sadoista sekä kotieläinten lukumääristä erillisessä Tietokapan maataloustilastotiedotesarjassa heti tilastojen valmistuttua. Hinta Tietokappa + maataloustilastotiedote 45 € / vuosikerta.

MAATILAREKISTERI

sisältää tilastoja maatilojen lukumääristä, maankäyttölajien pinta-aloista, omistussuhteista ja viljelijöiden ikärakenteesta, tuotantosuunnista sekä kotieläinten ja kotieläintilojen lukumääristä ja pellonkäytöstä. Uudistuneessa julkaisussa mukana lisäksi mm. paljon kunnittaista tietoa sisältävä CD-rom. Hinta 34 €.

PUUTARHAYRITYSREKISTERI

sisältää puutarhayrityksiltä vuosittain kerättävää tietoa yritysten lukumääristä, viljelyaloista ja sadoista. Hinta 25 €.

MAATALOUSLASKENTA

vuonna 2002 ilmestynyt julkaisu sisältää Suomessa vuonna 2000 tehdyn maatalouslaskennan keskeisimmät tulokset. Julkaisussa esitetään lähes 300 sivua tilastoja mm. maatilojen lukumääristä, maankäyttölajien pinta-aloista, kotieläintaloudesta ja kasvinviljelystä sekä maatalouden koneista ja laitteista. Lisäksi julkaisussa on tietoa viljelijäväestöstä, maatalouden työpanoksesta ja viljelijöiden koulutuksesta sekä luomutuotannosta ja maatilojen muusta yritystoiminnasta. Hinta 45 €.

Tiedustelut ja myynti:

Maa- ja metsätalousministeriön tietopalvelukeskus (TIKE)

PL 310

00023 VALTIONEUVOSTO

Puh. (09) 5765 2394

Faksi (09) 5765 2395

Sähköposti: virpi.soimes@mmm.fi

Maatilastollinen VUOSIKIRJA

SVT

Maa-, metsä- ja kalatalous 2002:65

Jord- och skogsbruk samt fiske

Agriculture, forestry and fishery



MAA- JA METSÄTALOUSHMINISTERIÖN
TIETOPALVELUKESKUS

Tilastoryhmä

PL 310

00023 VALTIONEUVOSTO

Puhelin (09) 5765 111

Faksi (09) 5765 2395

<http://tike.mmm.fi>

JORD- OCH SKÖGSBRUKSMINISTERIETS
INFORMATIONSTJÄNSTCENTRAL

Statistik

PB 310

00023 STATSRÅDET

Telefon (09) 5765 111 Fax (09) 5765 2395

INFORMATION CENTRE OF THE MINISTRY OF
AGRICULTURE AND FORESTRY

Statistics

PO BOX 310

FIN-00023 GOVERNMENT HELSINKI FINLAND

Phone +358 9 5765 111 Fax +358 9 5765 2395