

Maatilatalouden tulo- ja verotilasto 2004

Inkomst- och skattestatistik över gårdsbruk

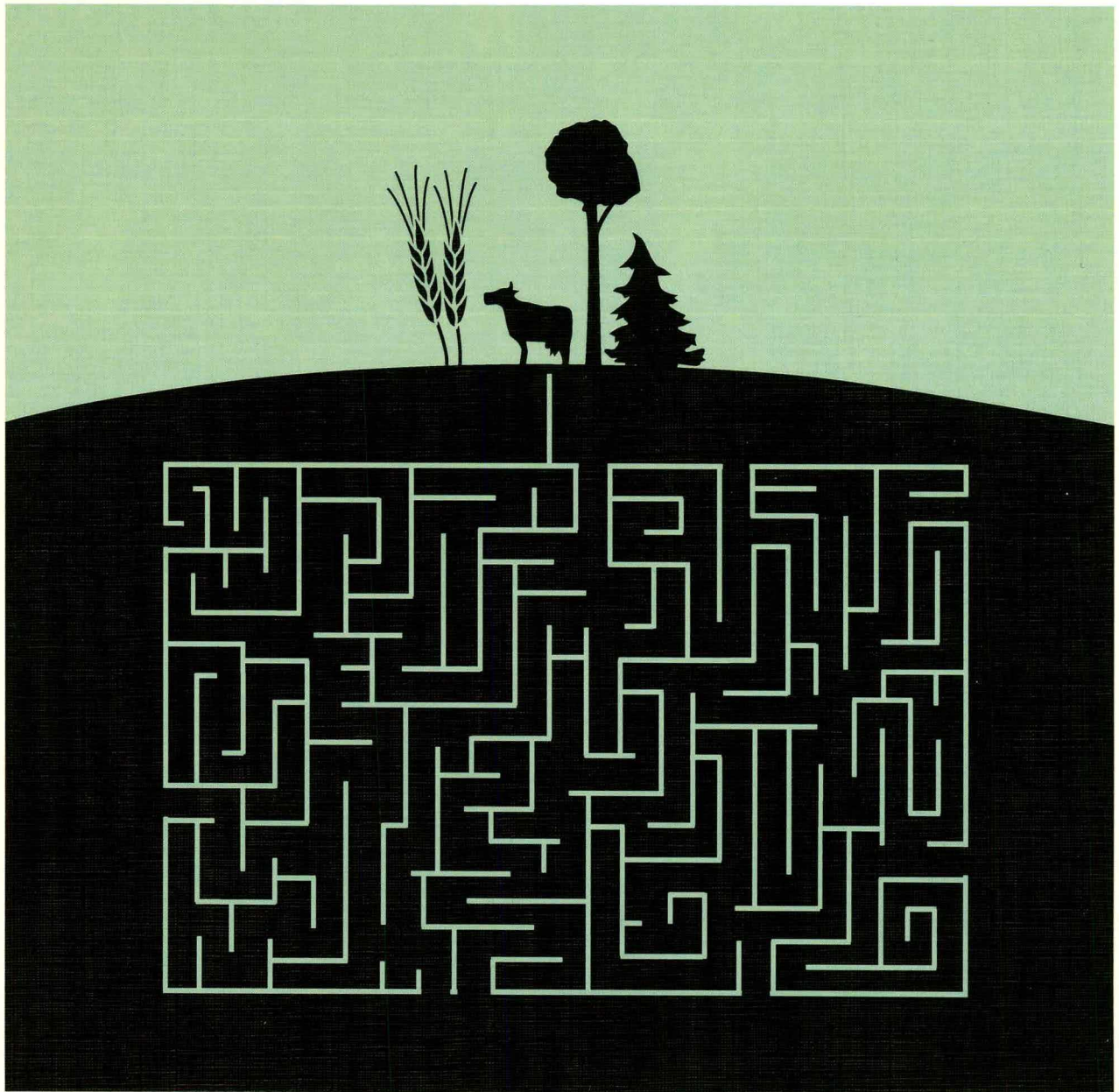

Maatilatalouden tulo- ja verotilasto 2004

Inkomst- och skattestatistik över gårdsbruk

Tiedustelut – Förfrågningar – Inquiries:

*Martti Kankaanpää
(09) 17 341*

Suomen virallinen tilasto
Finlands officiella statistik
Official Statistics of Finland

Kansikuva – Pärm bild – Cover graphics: Jannis Mavrostomos

© 2006 Tilastokeskus – Statistikcentralen – Statistics Finland

*Tietoja lainattaessa lähteenä on mainittava Tilastokeskus.
Uppgifterna får lånas med uppgivande av Statistikcentralen som källa.
Quoting is encouraged provided Statistics Finland is acknowledged as the source.*

Tilaston laatuseloste: <http://tilastokeskus.fi/til/mtuve/laa.html>

*ISSN 1795–5165
= Suomen virallinen tilasto
ISSN 0785–9966
ISBN 952–467–622–2*

Alkusanat

Tilastokeskus julkaisee maatilatalouden tulo- ja verotilaston vuodelta 2004. Julkaisu sisältää tietoja maatilojen lukumääristä, maatilaa viljelevien veronalaisista tuloista ja varallisuudesta, veloista ja veroista. Tiedot on luokiteltu alueittain, tilasuuruusluokittain, tuotantosuunnittain sekä viljelijän iän mukaan. Taulukoita on saatavilla erikseen sekä paperilla että levykkeellä.

Tilasto perustuu maa- ja metsätalousministeriön tietopalvelukeskuksen tilastolliseen maatalarekisteriin ja verohallituksen verotuslaskennan tietokannasta poimittuun aineistoon. Aineisto on muokattu Tilastokeskuksen käyttöön TietoEnator Oyj:ssä.

Aineiston käsittelystä ja julkaisun laadinnasta on vastannut suunnittelija Martti Kankaanpää.

Helsingissä, Tilastokeskuksessa syyskuussa 2006.

Förord

Statistikcentralen publicerar inkomst- och skattestatistik över gårdsbruket år 2004. Publikationen innehåller uppgifter om antalet gårdsbruksheter, odlarnas skattepliktiga inkomster och förmögenhet, skulder och skatter. Uppgifterna har klassificerats efter region, gårdsbrukshetens storleksklass, produktionsinriktning och odlarens ålder. Tabellerna finns att få skilt för sig både på papper och på diskett.

Statistiken bygger på jord- och skogsbruksministeriets informationstjänstcentralers statistiska lantbruksregister och på ett material som framtagits ur skattestyrelsens beskattningsdatabas. Materialet har bearbetats för Statistikcentralen av TietoEnator Oyj.

Planerare Martti Kankaanpää har ansvarat för bearbetningen av materialet och för utarbetandet av publikationen.

Helsingfors, Statistikcentralen i september 2006.

*Ari Tyrkkö
Tilastajohtaja
Statistikdirektör*

Sisältö

Alkusanat	3
1 Maatilojen rakennekehitys	6
2 Tulot	9
2.1 Veronalaiset tulot	9
2.2 Maatilatalouden tulot alueittain ja tilasuuruusluokittain	10
2.3 Tulot tuotantosuunnittain perusjoukkotarkastelussa	12
2.4 Puun myyntitulot	14
2.5 Tuotantoon jatkavien maatilojen tulokehitys	15
2.6 Maatilojen velat	20
3 Tuoteseloste	22
3.1 Tutkimusmenetelmä ja tilaston perusjoukko	22
3.2 Tilaston peittävyys	22
3.3 Tulo- ja varallisuuskäsitteet	23
3.4 Luokittelumuuttujat	26
4 Tietojen laatu	27
4.1 Tilaston käyttö	27
4.2 Ajankohtaisuus	27
4.3 Tietojen vertailtavuus	27
4.4 Tietojen saatavuus	28

Taulukot

A Maatilojen lukumäärä maakunnittain ja tilasuuruusluokittain 2004	30
A1 Viljelyksessä olevan pellon ja maatilojen metsämaan kokonais- ja keskipinta-alat maakunnittain ja koko maan tilasuuruusluokittain 2004	30
A2 Viljelyksessä olevan pellon ja maatilojen metsämaan kokonais- ja keskipinta-alat maakunnittain ja koko maan tilasuuruusluokittain luonnollisten henkilöiden tiloilla	31
A4 Niiden luonnollisten henkilöiden omistamien tilojen lukumäärä, joilla on henkilötunnus maatilarekisterissä	31
A5 Maatilojen metsämaan keskipinta-alat maakunnittain	32
A6 Maatilojen lukumäärä maakunnittain tuotantosuunnittain 2004	32

Innehåll

Förord	3
1 Utvecklingen av gårdsbruksstrukturen	6
2 Inkomster	9
2.1 Skattepliktiga inkomster	9
2.2 Inkomst av gårdsbruk efter region och gårdsbruksenhetens storleksklass	10
2.3 Inkomster efterproduktions inriktning i observations populationen	12
2.4 Inkomster av virkesförsäljning	14
2.5 Inkomstutvecklingen för gårdsbruksenheter med fortsatt produktion	15
2.6 Gårdsbruksenheternas skulder	20
3 Produktbeskrivning	22
3.1 Undersökningsmetod och statistikpopulation	22
3.2 Statistikens täckning	22
3.3 Inkomst- och förmögenhetsbegrepp	23
3.4 Indelningsvariabler	26
4 Kvaliteten på uppgifterna	27
4.1 Användningen av statistiken	27
4.2 Aktualitet	27
4.3 Jämförbarheten av uppgifterna	27
4.4 Tillgängligheten av uppgifter	28

Tabeller

A Antalet lantbrukslägenheter efter landskap och lägenhetsstorleksklass 2004	30
A1 Totalareal och medelareal av odlad åkermark och av lantbrukslägenheternas skogsmark efter landskap och lägenhetsstorleksklass 2004	30
A2 Totalareal och medelareal av odlad åkermark och av lantbrukslägenheternas skogsmark efter landskap och lägenhetsstorleksklass i hela landet på lägenheter som innehåller fysiska personer	31
A4 Antalet lägenheter i fysiska personers ägo (personer vars personsignum finns i lantbruksregistret)	31
A5 Medelareal av lantbrukslägenheternas skogsmark efter landskap och lägenhetsstorleksklass i hela landet	32
A6 Antalet lantbrukslägenheter landskapsvis enligt lägenhetens produktionsinriktning 2004	32

A7	Niiden luonnollisten henkilöiden omistamien tilojen lukumäärä, joilla on henkilötunnus maatilarekisterissä	33	A7	Antalet lägenheter i fysiska personers ägo (personer vars personsignum finns i lantbruksregistret)	33
C1	Tilojen lukumäärä yritysmuodoittain ja tilasuuruusluokittain maatilarekisterissä	33	C1	Antalet lantbrukslägenheter efter företagsform och lägenhetsstorleksklass i lantbruksregistret	33
G	Luonnollisten henkilöiden tilojen lukumäärä maatilarekisterissä maakunnittain ja tilasuuruusluokittain	33	G	Antalet lantbrukslägenheter i fysiska personers ägo i lantbruksregistret efter landskap och lägenhetsstorleksklass	33
G1	Kadon suuruus maatilarekisteriä ja verotusrekisteriä yhdistettäessä maakunnittain ja tilasuuruusluokittain	34	G1	Bortfallet vid sammanslagning av uppgifterna ur lantbruksregistret och skatteregistret, efter landskap och lägenhetsstorleksklass	34
G2	Tiloja tilastossa maakunnittain ja tilasuuruusluokittain	34	G2	Population efter landskap och lägenhetsstorleksklass	34
H	Tilojen % -jakauma maatilatalouden nettotulojen viljelijän tuloista muodostaman osuuden mukaan maakunnittain ja koko maan tilasuuruusluokittain	35	H	Procentuell fördelning av jordbrukslägenheter efter andel nettoinkomster av gårdsbruk av odlarens inkomster, efter landskap och lägenhetsstorleksklass	35
I	Tilojen % -jakauma viljelijän iän mukaan maakunnittain ja koko maan tilasuuruusluokittain	35	I	Procentuell fördelning av jordbrukslägenheter efter odlarens ålder efter landskap och lägenhetsstorleksklass i hela landet	35
7	Viljelijän ja puolison keskimääräiset veronalaiset tulot tulolähteittäin sekä verot ja varallisuus maakunnittain ja tilasuuruusluokittain	36	7	Odlarens och makans/makens skattepliktiga medelinkomster efter inkomstkälla samt skatter och förmögenhet efter landskap och lägenhetsstorleksklass	36
7T	Viljelijän ja puolison keskimääräiset veronalaiset tulot tulolähteittäin sekä verot ja varallisuus tuotantosuunnittain	57	7T	Odlarens och makans/makens skattepliktiga medelinkomster efter inkomstkälla samt skatter och förmögenhet efter lägenhetens huvudsakliga produktionsinriktning.	57
9	Viljelijän ja puolison keskimääräiset veronalaiset tulot ja varallisuus viljelijän iän mukaan	58	9	Odlarens ovh makans/makens skattepliktiga medelinkomster och förmögenhet efter odlarens ålder	58
10A	Viljelijän ja puolison keskimääräinen metsänhoitomaksu maakunnittain ja tilasuuruusluokittain	59	10A	Odlarens jämte makans/makens skogsvårdsavgift i genomsnitt landskapsvis och efter lägenhetsstorleksklass	59
10B	Varallisuusveroa maksaneiden viljelijöiden ja puolisoitten lukumäärä kaikkiin viljelijöihin ja puolisoihin verrattuna maakunnittain ja tilasuuruusluokittain	59	10B	Andelen odlaren jämte makar som erlagt förmögenhetsskatt av alla odlare jämte makar, landskapsvis och efter lägenhetsstorleksklass.	59
19	Viljelijän, puolison ja yksinäisen viljelijän tulot keskimäärin maakunnittain ja koko maan tilasuuruusluokittain	60	19	Odlarens, makens/makens samt ensam stående odlarens inkomster i genomsnitt efter landskap och lägenhetsstorleksklass	60
20	Kunnittaisia tuloksia	62	20	Resultat kommunvis	62
21	Maatilojen lukumäärä eri velkaluokissa tilasuuruusluokittain	90	21	Antalet lantbrukslägenheter i olika skuldklasser efter lägenhetsstorleksklass.	90
22	Maatilojen lukumäärä eri velkaluokissa ikäluokittain, kun viljelijän ikä oli vuonna 2004	90	22	Antalet lantbrukslägenheter i olika skuldklasser efter åldersgrupp (enligt odlarens ålder år 2004)	90
23	Maatilojen lukumäärä eri velkaluokissa maatilatalouden tulojen mukaan	90	23	Antalet lantbrukslägenheter i olika skuldklasser efter inkomster av gårdsbruk	90
24	Maatilatalouden velat velkaista tilaa kohti tilasuuruusluokittain ja ikäluokittain	91	24	Skulder av gårdsbruk per skuldsatt lägenhet efter lägenhetsstorleksklass och odlarens åldergrupp.	91
25	Maatilojen lukumäärä eri velkaluokissa pääasiallisen tuotantosuunnan mukaan	91	25	Antalet lantbrukslägenheter i olika skuldklasser enligt lägenhetens huvudsakliga produktionsinriktning	91

1 Maatilojen rakennekehitys

Vuoden 2004 tilastollisen maatilarekisterin mukaan Suomessa oli 70 768 sellaista maatilaa, joiden viljelyksessä oleva pelto- ja puutarhapinta-ala oli vähintään kaksi hehtaaria. Näistä luonnollisten henkilöiden hallinnassa oli 62 720 maatilaa. Vuoden aikana kaikkien maatilojen lukumäärä väheni 1 864 maatilaa verran eli 2,6 prosenttia. Kaikkien maatilojen keskimääräinen peltopinta-ala oli 31,7 hehtaaria, josta 10,5 hehtaaria oli vuokrattua. Maatilojen keskikoko lisääntyi vuodessa 0,9 hehtaaria. Maatiloilla oli keskimäärin 46,7 hehtaaria metsämaata.

Kymmenessä vuodessa maatilojen lukumäärä on vähentynyt yli 50 000 maatilalla eli yli 41 %. Alle 20 hehtaarin tiloista on poistunut yli 61 %. Vuonna 2004 yli puolella (56 %) maatioista oli viljelyksessä olevaa peltoa vähintään 20 hehtaaria. Kymmenen vuotta aiemmin tällaisia maatioita oli vain kolmannes (34 %). Maatilojen keskikoko on kasvanut kymmenessä vuodessa 13,1 hehtaaria 18,6 hehtaaria 31,7 hehtaariin vuonna 2004. Kaikkien maatilojen viljelyksessä oleva kokonaispeltopinta-ala on pysynyt melko vakaana. Maatilojen lukumäärä- ja tilakokokehitystä kuvaavat alla olevat kuvio ja asetelma.

1 Utvecklingen av gårdsbruksstrukturen

Enligt 2004 års statistiska lantbruksregister fanns det i Finland 70 768 gårdsbruksenheter med minst två hektar odlad åker- och trädgårdsareal. Av dessa innehades 62 720 gårdsbruksenheter av fysiska personer. Under året minskade antalet gårdsbruksenheter med 1 864, dvs. med 2,6 procent. Den genomsnittliga åkerarealen på samtliga gårdsbruksenheter var 31,7 hektar, av vilka 10,5 hektar var arrenderade. Gårdsbrukens medelstorlek ökade med 0,9 hektar på årsnivå. Ytterligare hade gårdsbruksenheter i medeltal 46,7 hektar skogsmark.

På tio år har antalet gårdsbruksenheter minskat med fler än 50 000 gårdsbruk, dvs. mer än 41 procent. I storleksklassen under 20 hektar har 61 procent av gårdsbruksenheter upphört. År 2004 fanns det över 20 hektar odlad åkermark på över hälften av gårdsbruksenheter (56 procent), mot en tredjedel (34 procent) tio år tidigare. På tio år har gårdsbrukens medelstorlek ökat med 13,1 hektar från 18,6 hektar till 31,7 hektar år 2004. Den totala odlade åkerarealen på gårdsbruksenheter har varit relativt konstant. Utvecklingen av antalet gårdsbruksenheter och deras storlek framgår av figuren och tablån nedan.

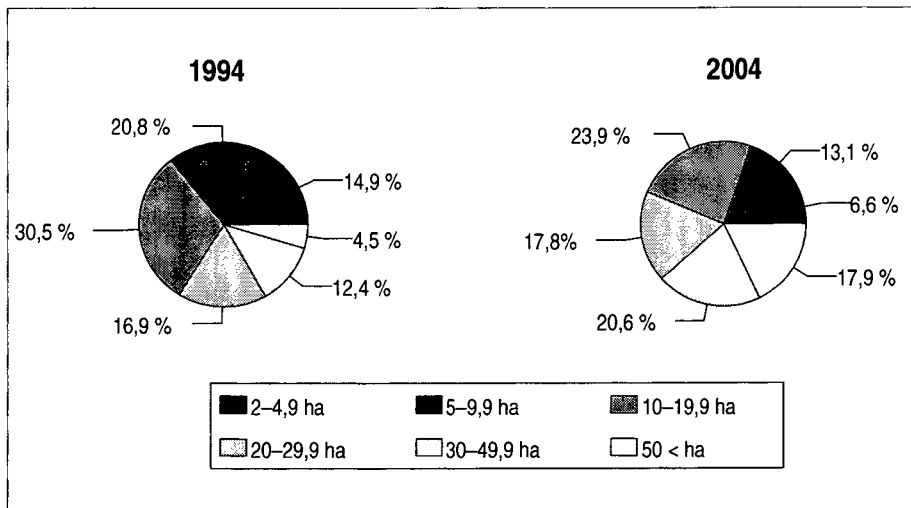

Maatilojen jakauma tilasuuruusluokittain 1994 ja 2004
Fördelningen av gårdsbruksenheter efter storleksklass 1994 och 2004

Maatilojen lukumäärä tilasuuruusluokittain vuosina 1994, 2003 ja 2004

Antalet jordbrukslägenheter efter storleksklass 1994, 2003 och 2004

	1994	2003	2004	Muutos 1994-2004, kpl Förändring, antal	Muutos 2003-2004, kpl Förändring, antal
2 - 4,9 ha	17 988	4 953	4 701	-13 287	-252
5 - 9,9 ha	25 142	9 747	9 301	-15 841	-446
10 - 19,9 ha	36 897	17 740	16 928	-19 969	-812
20 - 29,9 ha	20 426	13 088	12 594	-7 832	-494
30 - 49,9 ha	14 950	14 815	14 573	-377	-242
50 < ha	5 459	12 289	12 671	7 212	382
Yhteensä - Totalt	120 862	72 632	70 768	-50 094	-1 864

Lypsykarjataloutta harjoittavien mautilojen lukumäärä on vähentynyt yli 15 000 mautilan verran vuodesta 1994. Lähes puolet vuonna 1994 lypsykarjataloutta harjoittaneista on lopettanut tai vaihtanut tuotantosuuntaa. Vain muuta kasvinviljelyä harjoittavien (erikoiskasvituotanto, puutarhakasvien viljely avomaalla, kasvihuoneviljely, muu kasvituotanto) sekä muuta kotieläintaloutta harjoittavien mautilojen lukumäärä on kasvanut.

Mautilojen tuotantosuuntien yleisyyttä kuvaavat alla oleva kuvio ja asetelmat. Maakunnittaisia tietoja sisältävässä asetelmassa muuta kotieläintaloutta harjoittaviin tiloihin sisältyvät myös siipikarja- ja sikataloutta harjoittavat mautilat. Tuotantosuuntajakaukassa tapahtuvilla muutoksilla on suuri merkitys maatalouden tulojen kehitykseen.

Antalet gårdsbruksenheter med mjölkproduktion har minskat med över 15 000 sedan år 1994. Av mjölkproducenterna år 1994 har nästan hälften upphört med produktionen eller bytt produktionsinriktning. Bara antalet gårdsbruk som bedriver övrig växtodling (specialväxtproduktion, frilandsodling av trädgårdsväxter, växthusodling, övrig växtproduktion) och övrig husdjurshushållning har ökat.

Fördelningen av produktionsinriktningarna framgår av nedanstående figur och tabell. I tabellen som presenterar uppgifterna för olika landskap ingår också gårdsbruksenheter med fjäderfä och svinhushållning i gårdsbruksenheter med övrig husdjurshushållning. Ändringarna i fördelningen av produktionsinriktningarna har stor betydelse för inkomstutvecklingen av gårdsbruk.

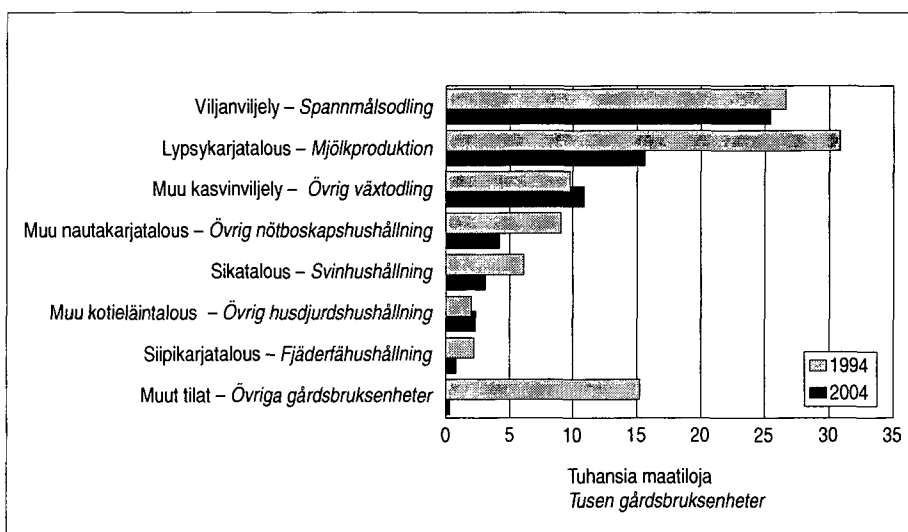

Tuotantosuuntien yleisyys vuosina 1994 ja 2004

Förekomsten av produktionsinriktning åren 1994 och 2004

Tuotantosuuntien lukumäärä vuosina 1994, 2003 ja 2004

Antalet produktionsinriktningar åren 1994, 2003 och 2004

	1994	2003	2004	Muutos 1994–2004, kpl Förändring, antal	Muutos 2003–2004, kpl Förändring, antal
Viljanviljely – Spannmålsodling	26 629	25 362	25 424	-1 205	62
Lypsykarjatalous – Mjölproduktion	30 784	16 699	15 579	-15 205	-1 120
Muu kasvinviljely – Övrig växtodling	9 843	10 854	10 913	1 070	59
Muu nautakarjatalous – Övrig nötboskaphushållning	9 084	4 325	4 188	-4 896	-137
Sikatalous – Svinhushållning	6 120	3 321	3 064	-3 056	-257
Muu kotieläntalous – Övrig husdjurshushållning	1 988	2 431	2 381	393	-50
Siipikarjatalous – Fjäderfåhushållning	2 253	863	839	-1 414	-24
Muut tilat – Övriga gårdsbruksenheter	15 218	467	332	-14 886	-135
Yhteensä – Totalt	101 919	64 322	62 720	-39 199	-1 602

Eräiden tuotantosuuntien osuudet maakunnittain vuosina 1999 ja 2004, %
Andelen av några produktionsinriktningar landskapsvis åren 1999 och 2004, %

	Lypsykarjatalous Mjökproduktion		Muu nautakarjatalous Övrig nötboskapsushållning		Muu kotieläintalous Övrig husdjursushållning	
	1999	2004	1999	2004	1999	2004
	%	%	%	%	%	%
Uusimaa – Nyland	10,9	8,4	3,3	2,9	8,8	8,8
Itä-Uusimaa – Östra Nyland	8,5	11,8	2,2	3,2	19,0	5,6
Varsinais-Suomi – Egentliga Finland	16,1	6,4	3,4	2,3	16,8	15,7
Satakunta – Satakunta	19,5	12,8	5,6	3,5	11,0	14,7
Kanta-Häme – Egentliga Tavastland	27,1	15,8	8,5	5,4	10,6	9,6
Pirkanmaa – Birkaland	29,4	20,8	7,7	7,0	9,1	9,5
Päijät-Häme – Päijänne-Tavastland	27,6	23,2	6,9	6,3	8,4	7,6
Kymenlaakso – Kymmenedalen	34,4	19,8	11,5	4,5	12,5	7,0
Etelä-Karjala – Södra Karelen	42,7	26,6	11,5	9,5	7,9	10,3
Etelä-Savo – Södra Savolax	50,8	35,1	9,5	11,8	6,7	8,0
Pohjois-Savo – Norra Savolax	49,4	44,5	12,2	9,8	7,2	6,7
Pohjois-Karjala – Norra Karelen	35,8	41,9	12,8	10,9	10,2	6,9
Keski-Suomi – Mellersta Finland	30,6	29,7	6,1	11,9	12,8	10,1
Etelä-Pohjanmaa – Södra Österbotten	16,8	24,3	4,6	5,5	16,9	11,3
Pohjanmaa – Österbotten	60,0	14,1	8,4	4,2	7,0	13,4
Keski-Pohjanmaa – Mellersta Österbotten	44,6	53,2	9,5	9,1	6,3	6,3
Pohjois-Pohjanmaa – Norra Österbotten	56,5	38,7	11,8	8,1	6,8	6,1
Kainuu – Kajanaland	46,6	48,4	8,9	12,0	8,3	7,5
Lappi – Lappland	16,3	39,9	3,6	9,0	5,9	8,9
Ahvenanmaa – Åland	18,3	14,8	8,9	9,9	8,6	9,1
Koko maa – Hela landet	30,2	24,9	7,3	6,7	11,2	10,0

	Viljanviljely Spannmålsodling		Muu kasvinviljely Övrig växtodling		Muut tilat Övriga gårdsbruksenheter	
	1998	2003	1998	2003	1998	2003
	%	%	%	%	%	%
Uusimaa – Nyland	56,6	62,9	15,7	16,5	4,7	0,5
Itä-Uusimaa – Östra Nyland	51,9	71,8	16,5	7,3	1,9	0,3
Varsinais-Suomi – Egentliga Finland	45,0	56,5	15,9	18,7	2,8	0,4
Satakunta – Satakunta	40,5	51,5	21,3	17,0	2,1	0,5
Kanta-Häme – Egentliga Tavastland	40,2	46,5	9,5	22,5	4,1	0,2
Pirkanmaa – Birkaland	36,8	51,7	13,4	10,5	3,6	0,5
Päijät-Häme – Päijänne-Tavastland	46,5	45,1	6,9	17,3	3,7	0,5
Kymenlaakso – Kymmenedalen	29,9	60,8	7,5	7,6	4,2	0,3
Etelä-Karjala – Södra Karelen	14,2	43,3	15,1	9,7	8,6	0,6
Etelä-Savo – Södra Savolax	11,4	21,1	17,7	23,0	3,9	1,0
Pohjois-Savo – Norra Savolax	13,7	17,2	13,7	21,3	3,8	0,5
Pohjois-Karjala – Norra Karelen	20,7	19,8	14,5	20,2	6,0	0,3
Keski-Suomi – Mellersta Finland	37,8	29,5	10,7	17,9	2,0	0,9
Etelä-Pohjanmaa – Södra Österbotten	44,5	46,7	14,6	11,9	2,6	0,3
Pohjanmaa – Österbotten	9,0	51,4	12,9	16,6	2,7	0,3
Keski-Pohjanmaa – Mellersta Österbotten	19,8	13,7	15,5	17,1	4,3	0,6
Pohjois-Pohjanmaa – Norra Österbotten	6,2	28,3	14,2	18,2	4,5	0,6
Kainuu – Kajanaland	0,7	10,3	17,0	21,2	18,5	0,6
Lappi – Lappland	63,7	0,8	6,3	39,1	4,2	2,3
Ahvenanmaa – Åland	25,5	22,3	37,4	43,3	1,3	0,6
Koko maa – Hela landet	33,1	40,5	14,2	17,4	4,0	0,5

Yksityiskohtaisempia tietoja maatalojen lukumääristä esitetään liitetaulukoissa A–I.

Mer detaljerade uppgifter om antalet gårdsbruksenheter ingår i tabellbilagorna A–I.

2 Tulot

2.1 Veronalaiset tulot

Kaikissa tuloja käsittelevissä keskiarvotiedoissa viljelijän ja puolison tulot on laskettu yhteen.

Keskimääräiset veronalaiset tulot maatilaa kohti olivat 43 200 euroa vuonna 2004. Tuloista 42 % oli palkkatuloja ja erilaisia tulonsiirroiksi luokiteltuja tuloeriä. Maatalouden tulojen osuus oli 35 %, ja metsätalouden kuusi prosenttia. Muiden tulojen osuus oli 17 %. Tulorakenteessa maatalouden ja metsätalouden tulo-osuudet vähenivät kumpikin prosenttiyksikön, ja muiden tulojen osuus vastaavasti kasvoi kahden prosenttiyksikön verran.

Viljelijöiden keskimääräistä tulolähteittäistä tulotasoa ja sen kehittymistä kuvaavat alla olevat kuvio ja asetelma.

2 Inkomster

2.1 Skattepliktiga inkomster

I alla medeltal som gäller inkomster har odlarens och makans/makens inkomster räknats samman.

De genomsnittliga skattepliktiga inkomsterna per gårdsbruksenhet uppgick år 2004 till 43 200 euro. Av inkomsterna utgjordes 42 procent av arbetsinkomster och olika inkomstposter, som klassificerades som inkomstöverföringar; 35 procent bestod av inkomster av jordbruk och sex procent av inkomster av skogsbruk. Övriga inkomster utgjorde 17 procent. När det gäller inkomststrukturen minskade andelen inkomster av jordbruk och skogsbruk med en procentenhet båda. Däremot ökade andelen övriga inkomster med två procentenheter.

Odlarnas genomsnittliga inkomstnivå efter inkomstskälla jämte utvecklingen av den framgår av nedanstående figur och tabell.

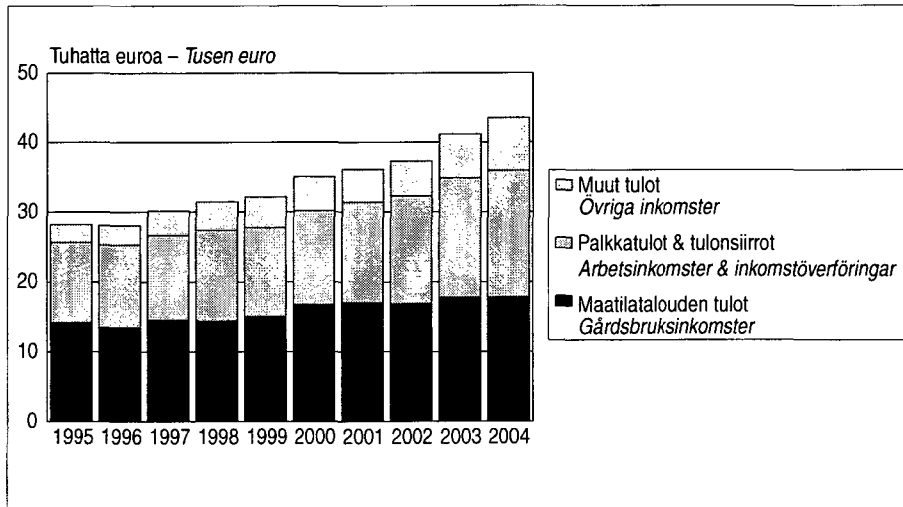

Valtionveron alaistet tulot keskimäärin tulolähteittäin

Genomsnittlig inkomst vid statsbeskattningen efter inkomstskälla

Valtionveron alaisten tulojen taso keskimäärin tulotyyppittäin vuosina 1995–2004
Genomsnittlig inkomst vid statsbeskattningen efter inkomsttyp åren 1995–2004

	1995	1996	1997	1998	1999	2000	2001	2002	2003	2004	2003–2004
	€	€	€	€	€	€	€	€	€	€	%
Yhteensä – Totalt	28 158	28 046	30 075	31 430	32 004	34 811	35 994	37 084	40 759	43 182	5,9
Palkkatulot, tulonsiirrot – Löne-inkomster, inkomstöverföringar	11 484	11 856	12 152	13 004	12 747	13 478	14 391	15 446	17 090	18 154	6,2
Maatilatalouden tulo – Gårdsbruksinkomster	14 176	13 460	14 532	14 416	15 033	16 731	17 095	16 859	17 800	17 788	-0,1
– maatalouden ansiotulo – Förvärvsinkomst av jordbruk	9 759	9 185	8 829	8 462	8 947	10 776	11 438	11 309	12 117	12 255	1,1
– maatalouden pääomatulo – kapitalinkomst av jordbruk	2 175	2 168	2 872	3 000	3 014	2 771	2 635	2 591	2 998	3 083	2,8
– metsätalouden puhdas tulo – nettoinkomst av skogsbruk	699	866	905	974	981	977	970	959	914	862	-5,7
– metsätalouden pääomatulo – kapitalinkomst av skogsbruk	1 542	1 241	1 927	1 979	2 091	2 206	1 992	1 999	1 771	1 588	-10,3
Muut tulot – Övriga inkomster	2 548	2 774	3 450	4 071	4 390	4 862	4 731	5 001	6 257	7 543	20,6

2.2 Maatilatalouden tulot alueittain ja tilasuuruusluokittain

Maatilatalouden tulot maatilaa kohti vuonna 2004 olivat keskimäärin 17 800 euroa. Näistä maatalouden tulot olivat 15 300 euroa, ja metsätalouden tulot 2 500 euroa.

Vain Keski-Pohjanmaalla ja Kainuussa maatalouden tulot olivat yli puolet maatilojen veronalaisista tuloista. Pohjois-Savossa, Pohjois-Karjalassa ja Pohjois-Pohjanmaalla maatalouden tulot olivat yli 45 %. Uudellamaalla, Itä-Uudellamaalla, Varsinais-Suomessa, Satakunnassa, Kanta-Hämeessä, Pirkanmaalla, Keski-Suomessa, Pohjanmaalla ja Ahvenanmaalla maatalouden tulojen osuus oli pienin, alle kolmannes kaikista veronalaisista tuloista.

Metsätalouden tulojen osuus maatiloilla oli suurin Etelä-Savossa, jossa lähes 15 % valtionveron alaisista tuloista oli peräisin metsätaloudesta. Päijät-Hämeessä ja Keski-Suomessa metsätalouden tulot muodostivat vähintään 10 % veronalaisista tuloista. Metsätalouden merkitys tulonmuodostuksessa oli vähäisin Varsinais-Suomessa, kaikissa neljässä Pohjanmaan maakunnassa, Lapissa ja Ahvenanmaalla.

Muiden tulojen merkitys oli suurin vuonna 2004 Ahvenanmaalla, jossa niiden osuus oli lähes 39 % viljelijän ja puolison veronalaisista tuloista. Uudellamaalla, Itä-Uudellamaalla, Varsinais-Suomessa, Kanta-Hämeessä ja Pohjanmaalla vastaava osuus oli yli 20 %.

Maatalouden tulojen osuus kasvaa maatilan koon kasvaessa. Alle kymmenen hehtaarin tiloilla

2.2 Inkomst av gårdsbruk efter region och gårdsbruksenhetens storleksklass

Den genomsnittliga inkomsten av gårdsbruk per gårdsbruksenhet uppgick år 2004 till 17 800 euro, varav 15 300 euro utgjordes av inkomster av jordbruk och 2 500 euro av inkomster av skogsbruk.

Bara i Mellersta Österbotten och i Kajanaland svarade inkomsterna av jordbruk för mer än hälften av gårdsbruksenheternas skattepliktiga inkomster. I Norra Savolax, Norra Karelen och Norra Österbotten stod inkomsterna av jordbruk för mer än 45 procent av de skattepliktiga inkomsterna. I Nyland, Östra Nyland, Egentliga Finland, Satakunta, Egentliga Tavastland, Birkaland, Mellersta Finland, Österbotten och Åland stod jordbruket för den minsta andelen av alla skattepliktiga inkomster, mindre än en tredjedel.

Andelen skogsbruksinkomster var störst på gårdsbruksenheterna i Södra Savolax, där nästan 15 procent av de statsskattepliktiga inkomsterna uppstod av skogsbruk. I Päijänne-Tavastland och Mellersta Finland var inkomsterna av skogsbruk minst 10 procent av de skattepliktiga inkomsterna. Skogsbrukets betydelse i inkomstbildningen var minst i Egentliga Finland, alla fyra landskap i Österbotten, Lappland och på Åland.

År 2004 var betydelsen av de övriga inkomsterna störst på Åland, där de svarade för nästan 39 procent av odlarens och makans skattepliktiga inkomster. I Nyland, Östra Nyland, Egentliga Finland, Egentliga Tavastland och i Österbotten var motsvarande andel mer än 20 procent.

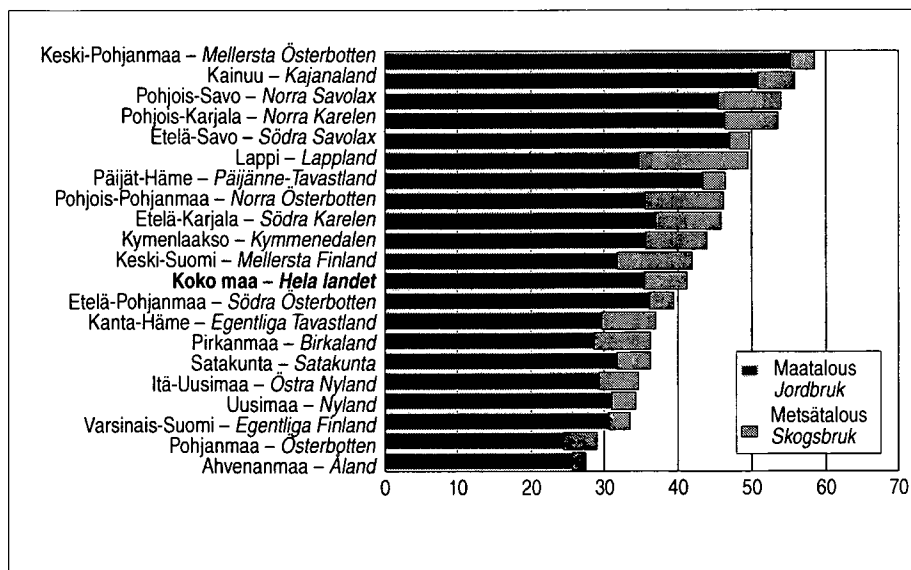

Maatilatalouden tulojen osuus maakunnittain 2004, %
Andelen gårdsbruksinkomster landskapsvis 2004, %

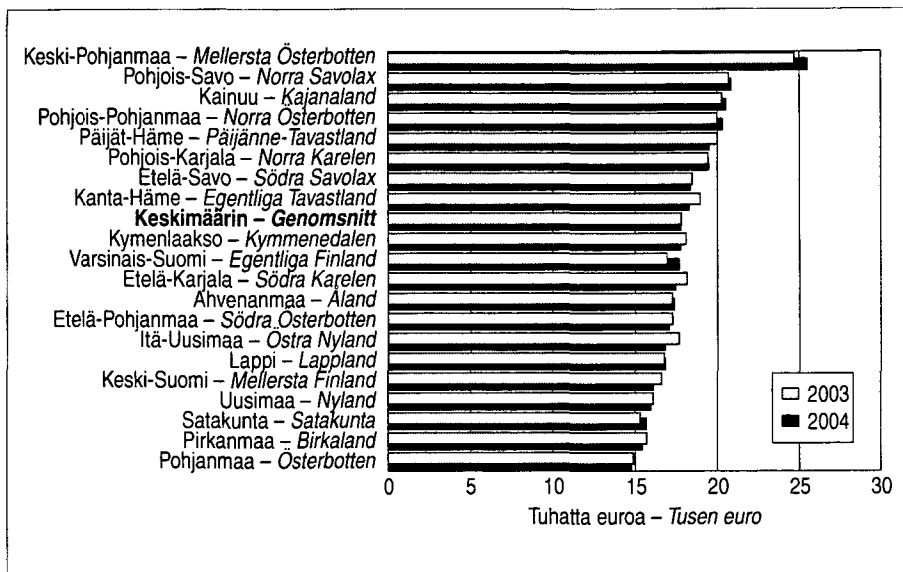

Maatilatalouden tulot maakunnittain
Inkomster av gårdsbruket landskapsvis

maatalouden tulot olivat alle 10 % viljelijän ja puolison veronalaisista tuloista. Yli 50:n mutta alle 100 hehtaarin maatioilla maatalouden tulojen osuus keskimäärin oli yli puolet veronalaisista tuloista. Palkkatulot ja tulonsiirrot olivat suurin tulonlähde alle 30 hehtaarin maatioilla. Yli 100 hehtaarin maatioilla muiden tulojen osuus veronalaisista tuloista oli lähes 40 %.

Vuonna 2003 maatalouden tulojen keskiarvo tilaa kohti oli 15 100 euroa, ja vuonna 2004 vastaavasti 15 300 euroa. Maatilaan kohden lasketun kasvu oli 200 euroa ja 1,5 %. Kasvu kuvaa lähinnä maatilojen tulotason muutosta. Alla olevassa taulukossa on verrattu maatalouden tulojen muutosta paitsi vuosien 2003 ja 2004 perusjoukoissa myös niillä maatioilla, jotka sisältyivät tilastoon molempina vuosina. Tässä paneeliverailussa tilojen lukumäärissä tapahtuneet muutokset eivät vaikuta keskiarvotietoihin. Jälkimmäisessä tapauksessa tulot kasvoivat tilaa kohti 100 euroa ja 0,4 %. On syytä kuitenkin todeta, että maatalouden keskimääräistuloihin vaikuttavat myös tuotantosuuntien rakenteessa tapahtuneet muutokset, joten lypsykarjataloudesta siirtyminen esimerkiksi viljanviljelyyn pudottaa maatalouden maatalouden tuloja.

Paneeliaineistossa oli mukana 59 508 maatila.

Inkomsterna av lantbruk ökar allteftersom gårdsbruket blir större. På gårdsbruk på under tio hektar var inkomsterna av lantbruk mindre än 10 procent av odlarens och makans skattepliktiga inkomster. På gårdsbruksenheter på över 50 men under 100 hektar stod lantbruksinkomsterna i medeltal för över hälften av de skattepliktiga inkomsterna. Arbetsinkomsterna och inkomstöverföringarna utgjorde den största inkomstkällan på gårdsbruk på under 30 hektar. På gårdsbruksenheter på över 100 hektar var andelen övriga inkomster nästan 40 procent av de skattepliktiga inkomsterna.

Figuren ovan och på föregående sida visar gårdsbruksinkomsterna efter region.

År 2003 uppgick de genomsnittliga inkomsterna av jordbruk per gårdsbruksenhet till 15 100 euro och år 2004 till 15 300 euro. Räknat per gårdsbruksenhet var tillväxten 200 euro, dvs. 1,5 procent. Tillväxten beskriver närmast förändringen i inkomstnivån. I tabellen nedan jämförs förändringen i inkomster av jordbruk förutom för 2003 och 2004 års populationer också för de gårdsbruksenheter som ingick i statistiken bägge åren. I denna paneljämförelse påverkas genomsnittsuppgifterna inte av förändringar i antalet gårdsbruksenheter. I det senare fallet ökade inkomsterna per gårdsbruksenhet med 100 euro, dvs. 0,4 procent. Det är dock skäl att konstatera att de genomsnittliga inkomsterna av jordbruk beror på förändringar i produktionsinriktningarnas strukturer. Detta innebär att t.ex. en övergång från mjölkproduktion till spannmålsodling sänker gårdsbruksenhetens inkomster av jordbruk.

Panelmaterialet omfattade 59 508 gårdsbruksenheter.

Keskimääräiset maatalouden tulot valtionverotuksessa maakunnittain vuosina 2003 ja 2004 sekä muutos 2003–2004
Lantbrukets genomsnittliga inkomster vid statsbeskattningen efter länsskap åren 2003 och 2004 samt förändringen 2003–2004

	2003	2004	2003–2004	2003	2004	2003–2004
	Perusjoukossa – Populationsdata			Paneelissa – Paneldata		
	€	€	%	€	€	%
Uusimaa – Nyland	13 222	13 420	1,5	13 498	13 585	0,6
Itä-Uusimaa – Östra Nyland	14 116	14 194	0,6	14 317	14 222	-0,7
Varsinais-Suomi – Egentliga Finland	15 011	15 983	6,5	15 240	16 068	5,4
Satakunta – Satakunta	13 179	13 704	4,0	13 431	13 781	2,6
Kanta-Häme – Egentliga Tavastland	15 052	14 660	-2,6	15 278	14 771	-3,3
Pirkanmaa – Birkaland	12 083	12 176	0,8	12 380	12 296	-0,7
Päijät-Häme – Päijänne-Tavastland	14 919	15 047	0,9	15 205	15 135	-0,5
Kymenlaakso – Kymmenedalen	14 461	14 432	-0,2	14 842	14 543	-2,0
Etelä-Karjala – Södra Karelen	14 161	14 099	-0,4	14 302	14 156	-1,0
Etelä-Savo – Södra Savolax	12 514	12 905	3,1	12 763	13 027	2,1
Pohjois-Savo – Norra Savolax	17 310	17 596	1,7	17 588	17 734	0,8
Pohjois-Karjala – Norra Karelen	16 675	16 885	1,3	16 984	17 018	0,2
Keski-Suomi – Mellersta Finland	12 380	12 228	-1,2	12 734	12 315	-3,3
Etelä-Pohjanmaa – Södra Österbotten	15 764	15 715	-0,3	15 948	15 827	-0,8
Pohjanmaa – Österbotten	13 485	13 477	-0,1	13 673	13 525	-1,1
Keski-Pohjanmaa – Mellersta Österbotten	23 090	24 012	4,0	23 271	24 177	3,9
Pohjois-Pohjanmaa – Norra Österbotten	18 923	19 216	1,5	19 303	19 376	0,4
Kainuu – Kajanaland	18 751	18 704	-0,3	19 358	18 929	-2,2
Lappi – Lappland	15 743	15 666	-0,5	16 109	15 912	-1,2
Ahvenanmaa – Åland	15 717	16 225	3,2	15 918	16 265	2,2
Koko maa – Hela landet	15 115	15 338	1,5	15 385	15 450	0,4

2.3 Tulot tuotanto-suunnittain perusjoukkotarkastelussa

Veronalaiset tulot olivat keskimäärin muita tuotantosuuntia korkeammat siipikarjatiloiilla, 54 700 euroa/maatila. Näiden lisäksi sika- ja viljanviljelytiloilla tulotasoa oli maatilojen keskimääräistä tulotasoa korkeampi.

Vain lypsykarja-, sika- ja siipikarjatiloiilla maatalouden tulot muodostivat yli puolet veronalaisista tuloista. Näillä tiloilla maatalouden tulot olivat myös selvästi korkeimmat. Muiden tuotantosuuntien tiloilla tulot suurimmaksi osaksi olivat palkkatuloja tai tulonsiirtoja. Muuta kotieläintaloutta, viljan ja muuta kasvinviljelyä harjoittavilla sekä muilla tiloilla muut tulot olivat viidenneksen viljelijän ja puolison veronalaisista tuloista.

Tuotantosuunnittaisia tuloja kuvaavat seuraavan sivun kuvio ja asetelma.

2.3 Inkomster efter produktionsinriktning i udersökningspopulationen

De skattepliktiga inkomsterna var i genomsnitt högre på gårdsbruksenheter med fjäderfähus-hållning, dvs. 54 700 euro per gårdsbruksenhet, än för andra produktionsinriktningar. Även för gårdsbruksenheter med svinhus-hållning och spannmålsodling var inkomstnivån högre än genomsnittet för alla gårdsbruksenheter.

Bara på gårdsbruksenheter med mjölkproduktion, svinhus-hållning och fjäderfähus-hållning stod inkomsterna av jordbruket för över hälften av de skattepliktiga inkomsterna. På dessa enheter var inkomsterna av jordbruk även klart högst. På andra gårdsbruksenheter bestod inkomsterna till största delen av arbetsinkomster eller inkomstöverföringar. På gårdsbruksenheter med övrig husdjurshushållning, på gårdar med spannmålsodling och övrig växtodling samt på övriga gårdsbruksenheter uppgick de övriga inkomsterna till en femtedel av odlarens och makans/makens skattepliktiga inkomster.

Figuren och tablån på nästa sida anger inkomsterna efter produktionsinriktning.

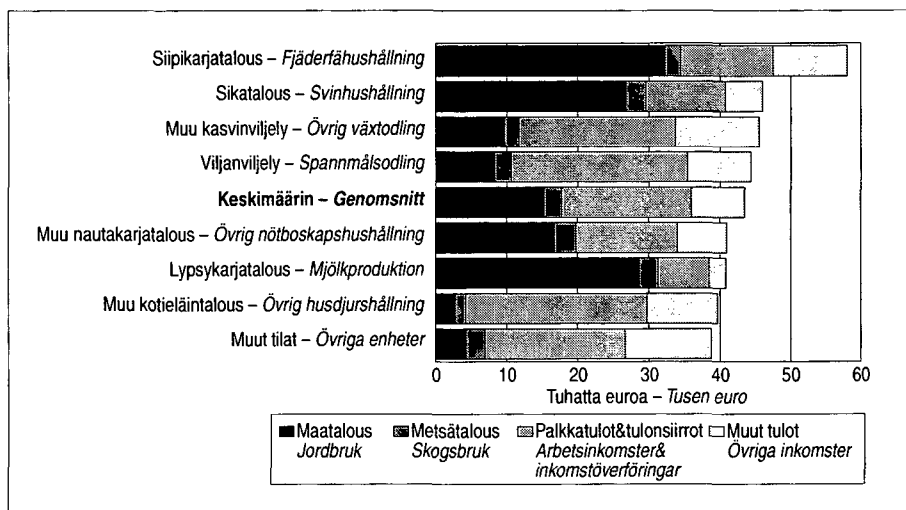

Keskimääräiset tulot tuotantosunnittain 2004
Genomsnittliga inkomster efter produktionsinriktning 2004

Keskimääräiset tulot tuotantosunnittain vuosina 2003 ja 2004
Genomsnittliga inkomster efter produktionsinriktning åren 2003 och 2004

	Veronalaiset tulot yhteensä – Skattepliktiga inkomster totalt			Palkkatulot, tulonsiirrot – Löneinkomster, inkomstöverföringar			Maatilatalouden tulot – Gårdsbruksinkomster			Muut tulot – Övriga inkomster		
	2003	2004	Muutos Förändring	2003	2004	Muutos Förändring	2003	2004	Muutos Förändring	2003	2004	Muutos Förändring
	€	€	%	€	€	%	€	€	%	€	€	%
Siipikarjatalous – Fjäderfåhushållning	54 708	57 853	5,7	12 166	13 084	7,5	34 024	34 420	1,2	9 350	10 540	12,7
Sikatalous – Svinhushållning	44 691	45 759	2,4	10 436	11 197	7,3	29 870	29 536	-1,1	4 723	5 273	11,6
Viljanviljely – Spannmålsodling	42 134	44 027	4,5	23 576	24 712	4,8	10 759	10 621	-1,3	8 278	9 005	8,8
Keskimäärin – Genomsnitt	40 604	45 172	11,3	20 959	21 964	4,8	11 827	11 748	-0,7	8 199	11 807	44,0
Muu kasvinviljely – Övrig växtodling	40 759	43 182	5,9	17 090	18 154	6,2	17 800	17 788	-0,1	6 257	7 543	20,6
Lypsykarjatalous – Mjölproduktion	38 834	40 632	4,6	6 720	7 051	4,9	30 228	31 369	3,8	2 135	2 439	14,2
Muu nautakarjatalous – Övrig nötboskapshushållning	37 851	40 565	7,2	13 682	14 277	4,3	19 382	19 760	2,0	5 075	6 947	36,9
Muu kotieläintalous – Övrig husdjurshållning	37 363	39 304	5,2	24 590	25 498	3,7	4 233	4 217	-0,4	9 079	9 955	9,6
Muut tilat – Övriga enheter	32 147	38 225	18,9	18 514	19 757	6,7	5 587	6 927	24,0	8 591	12 081	40,6

2.4 Puun myyntitulot

Maatilojen puun myynnistä saamat tulot olivat 6 700 euroa maatilaa kohti. Metsähehtaaria kohti se merkitsi 144 euron myyntituloja. Keskimääräiset myyntitulot olivat suurimmat Etelä-Savossa, lähes 13 800 euroa/maatila. Etelä-Savossa ja Päijät-Hämeessä puun myyntitulot maatalan metsähehtaaria kohti olivat yli 200 euroa. Vähiten puun myyntituloja hehtaaria kohden tuli Lapissa, 39 euroa/metsähehtaari.

Vuoden 1993 pääomatulojen verouudistuksen yhteydessä metsäverotus muutettiin todellisiin tuloihin ja menoihin perustuvaksi. Metsänomistajan saama puun myyntituloa verotetaan pääomatulona hankintatyön arvoa lukuun ottamatta. Metsätalouteen kohdistuvat menot ovat vähennyskelpoisia todellisen suuruusina.

Ennen vuotta 1993 kaikkiin metsänomistajiin sovellettu pinta-alaverotus säilyi siirtymäkauden ajan rinnakkaisena verotusjärjestelmänä. Metsään omistava luonnollinen henkilö, kuolinpesä tai näiden muodostama verotusyhtymä on voinut vaatia pinta-alaperusteisen verotusjärjestelmän soveltamista vuosina 1993-2005 harjoittamansa metsätalouden verotukseen.

Todettakoon, että asetelman tiedot kattavat vain maatalan haltijoiden saamat puunmyyntitulot. Pelkästään metsälöiden omistajat ja heitä koskevat tiedot eivät sisälly tähän tilastoon.

2.4 Inkomster av virkesförsäljning

Gårdsbruksenheternas inkomster av virkesförsäljning uppgick till 6 700 euro per gårdsbruksenhet, vilket betyder en försäljningsinkomst på 144 euro per hektar skog. I Södra Savolax och Päijänne-Tavastland var inkomsterna av virkesförsäljning per hektar skog över 200 euro per gårdsbruksenhet. Inkomsterna av virkesförsäljning per hektar var minst i Lappland, 39 euro per skogshektar.

I samband med reformen av kapitalinkomstbeskattningen år 1993 ändrades skogsbeskattningen att grunda sig på faktiska inkomster och utgifter. Med undantag av värdet av leveransarbete beskattas skogsägarens inkomster av virkesförsäljning som kapitalinkomst. Utgifter som hänför sig till skogsbruk är avdragsgilla till sitt faktiska belopp.

Arealbeskattningen, som före år 1993 tillämpades på alla skogsägare, tillämpas under en övergångsperiod parallellt med det nya beskattningssystemet. Skogsägare som är fysiska personer, dödsbon eller beskattningssammanslutningar bestående av fysiska personer och dödsbon har för åren 1993-2005 kunnat yrka på att deras skogsbruk skall beskattas enligt systemet för arealbeskattning.

Det kan konstateras att uppgifterna i tablån täcker bara sådana inkomster av virkesförsäljning som uppburits av innehavare av gårdsbruksenheter. Statistiken omfattar inte uppgifter om personer som uteslutande äger skogsbruksenheter.

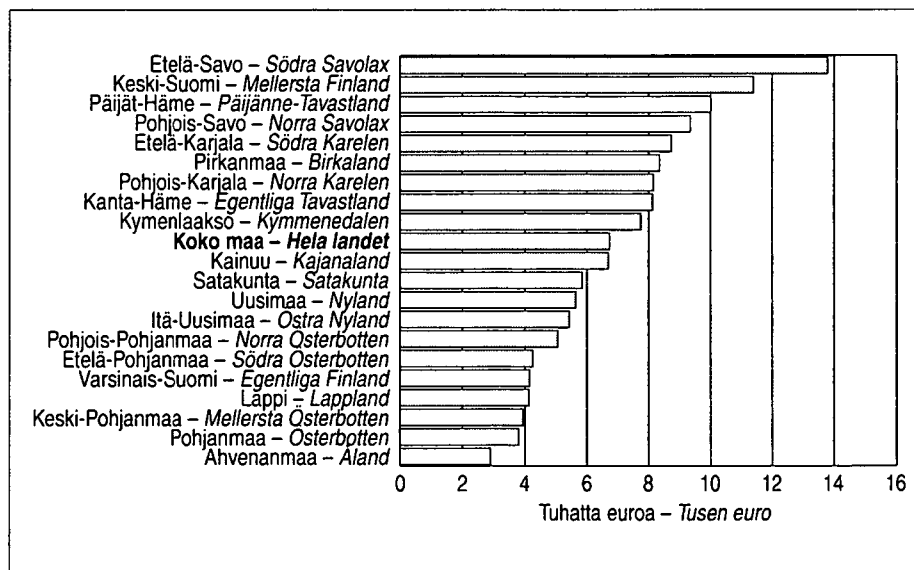

Puun myyntitulot maakunnittain vuonna 2004
Inkomsten av virkesförsäljning efter landskap år 2004

Keskimääräiset puun myyntitulot maakunnittain ja koko maan tilasuuruusluokittain vuonna 2004

Genomsnittliga försäljningsinkomster av virke efter landskap och lägenhetsstorleksklass i hela landet år 2004

	2-4,9	5-9,9	10-19,9	20-29,9	30-49,9	50-99,9	100<	Keskim. Genoms- nitt	Metsä Skog
	€	€	€	€	€	€	€	€	Ha
<i>Etelä-Savo – Södra Savolax</i>	8 462	11 115	13 473	14 065	15 484	22 143	25 338	13 788	68,3
<i>Keski-Suomi – Mellersta Finland</i>	5 505	8 483	10 121	13 116	14 150	14 738	14 855	11 387	65,1
<i>Päijät-Häme – Päijänne-Tavastland</i>	5 518	5 787	7 327	9 411	13 291	11 762	12 922	10 010	49,9
<i>Pohjois-Savo – Norra Savolax</i>	4 413	5 437	9 966	9 814	10 086	11 860	13 127	9 355	56,7
<i>Etelä-Karjala – Södra Karelen</i>	4 558	5 365	8 289	9 010	10 598	10 426	14 969	8 735	44,3
<i>Pirkanmaa – Birkaland</i>	2 847	4 079	6 308	9 136	10 050	11 653	20 810	8 358	47,4
<i>Pohjois-Karjala – Norra Karelen</i>	4 519	6 475	7 960	8 113	9 195	9 855	12 091	8 158	54,5
<i>Kanta-Häme – Egentliga Tavastland</i>	1 845	3 786	5 578	6 601	9 235	10 846	22 017	8 121	40,8
<i>Kymenlaakso – Kymmenedalen</i>	1 378	7 075	6 533	7 886	8 196	10 584	6 995	7 742	40,1
Koko maa – Hela landet	2 989	4 279	5 818	6 575	7 507	9 253	13 386	6 723	46,6
<i>Kainuu – Kajanaland</i>	4 131	4 865	6 269	6 113	9 142	7 392	13 098	6 687	82,8
<i>Satakunta – Satakunta</i>	2 236	2 531	4 292	6 095	6 754	10 231	8 977	5 846	34,7
<i>Uusimaa – Nyland</i>	1 986	1 263	3 601	4 527	6 101	7 897	15 421	5 637	33,8
<i>Itä-Uusimaa – Östra Nyland</i>	825	2 523	3 576	4 119	6 454	7 150	10 568	5 430	37,9
<i>Pohjois-Pohjanmaa – Norra Österbotten</i>	2 011	2 670	3 572	4 372	4 947	8 267	11 724	5 053	56,1
<i>Etelä-Pohjanmaa – Södra Österbotten</i>	1 683	2 442	3 444	3 708	4 826	6 633	11 711	4 251	34,5
<i>Varsinais-Suomi – Egentliga Finland</i>	783	1 122	1 967	2 995	4 334	7 025	11 355	4 148	27,7
<i>Lappi – Lappland</i>	2 948	3 611	3 777	4 772	4 881	5 254	7 872	4 125	104,7
<i>Keski-Pohjanmaa – Mellersta Österbotten</i>	1 384	2 231	3 306	4 189	3 835	6 349	9 637	3 942	51,9
<i>Pohjanmaa – Österbotten</i>	1 158	1 862	3 149	3 683	4 462	5 938	17 242	3 793	34,0
<i>Ahvenanmaa – Åland</i>	2 352	1 179	2 076	3 586	4 031	5 674		2 889	33,0

Verovuotta 2004 koskevat myyntitulotiedot on saatu verotuslaskentaan puuta ostaneiden yhtiöiden vuosi-ilmoituksista.

Maatilojen puunmyyntitulojen kehitystä kuvaavat kuvio edellisellä sivulla ja yllä oleva asetelma.

2.5 Tuotantoaan jatkaneiden maatilojen tulokehitys

Seuraavalla sivulla olevassa taulukossa on esitetty sellaista maatilojen keskimääräisten maatalouden tulojen kehitystä, jotka ovat sisällyneet maatilatalouden tulo- ja verotilastoon koko tarkasteluajanjakson ajan vuosina 1999 – 2004. Tässä paneeliveritailussa tilojen lukumäärissä tapahtuneet muutokset eivät vaikuta keskiarvotietoihin. Mukana olevien maatilojen lukumäärä on 55 597.

Vuonna 2004 maatalouden tulot maatilaa kohti olivat keskimäärin 2 200 euroa ja 16,1 % suuremmat kuin vuonna 1999. Keski-Pohjanmaalla tulot ovat kasvaneet lähes 6 000 euroa, Pohjois-Savossa, Pohjois-Karjalassa, Pohjois-Pohjanmaalla ja Kainuussa yli 4 000 euroa. Kan-

Beskattningsuppgifterna om inkomster av virkesförsäljning skatteåret 2004 baserar sig på årsdeklarationer av virkesuppköpande bolag.

Figuren på föregående sida och tablån ovan visar utvecklingen av gårdsbruksenheternas inkomster av virkesförsäljning.

2.5 Inkomstutvecklingen för gårdsbruksenheter med fortsatt produktion

I tabellen på följande sida presenteras förändringen i inkomster av jordbruk för de gårdsbruksenheter som ingick i inkomst- och skattestatistiken över gårdsbruket under hela observationsperioden åren 1999–2004. I denna paneljämförelse påverkas inte medelvärdena av förändringar i antalet gårdsbruksenheter. Antalet gårdsbruksenheter som ingår i jämförelsen är 55 597.

År 2003 var inkomsterna av jordbruk per gårdsbruksenhet i genomsnitt 2 200 euro och 16,1 procent större än år 1999. I Mellersta Österbotten har inkomsterna ökat med nästan 6 000, i Norra Savolax, Norra Karelen, Norra Österbotten och Kajanaland med över 4 000 euro. Jämfö-

Tuotantoaan jatkaneiden mautilojen keskimääräiset tulot tulotyypeittäin vuosina 1999–2004

Genomsnittliga inkomster för gårdar med fortsatt produktion efter typ av inkomster åren 1999–2004

	1999	2000	2001	2002	2003	2004	Muutos 1999–2004		Muutos 2003–2004		Tiloja mukana
	€	€	€	€	€	€	€	%	€	Antal gårdar	
Uusimaa – Nyländ	42 098	46 272	44 842	46 204	53 611	55 480	31,8	13 382	3,5	1 869	2 174
– Palkkatulot, tulonsiirrot	16 211	16 853	18 117	19 487	21 244	22 630	39,6	6 419	6,5	1 386	
– Maatalouden tulot	13 072	14 020	13 786	13 468	13 991	14 050	7,5	978	0,4	59	
– Metsätalouden tulot	3 786	3 716	3 380	3 362	2 960	2 673	-29,4	-1 113	-9,7	-287	
– Muut tulot	9 029	11 683	9 559	9 887	15 416	16 127	78,6	7 098	4,6	711	
Itä-Uusimaa – Östra Nyländ	36 868	42 407	41 251	42 190	46 333	46 831	27,0	9 963	1,1	498	1 289
– Palkkatulot, tulonsiirrot	15 436	16 230	17 366	18 362	20 631	21 420	38,8	5 984	3,8	789	
– Maatalouden tulot	12 276	14 972	14 039	13 577	14 816	14 665	19,5	2 389	-1,0	-151	
– Metsätalouden tulot	3 976	4 838	4 206	4 126	3 696	2 692	-32,3	-1 284	-27,2	-1 004	
– Muut tulot	5 180	6 367	5 640	6 125	7 190	8 054	55,5	2 874	12,0	864	
Varsinais-Suomi – Egentliga Finland	39 713	40 275	40 047	40 995	45 465	48 055	21,0	8 342	5,7	2 590	5 693
– Palkkatulot, tulonsiirrot	14 321	15 296	16 295	17 443	18 941	20 101	40,4	5 780	6,1	1 160	
– Maatalouden tulot	15 580	15 901	15 190	14 818	15 632	16 439	5,5	859	5,2	807	
– Metsätalouden tulot	2 308	2 290	2 216	2 191	1 990	1 735	-24,8	-573	-12,8	-255	
– Muut tulot	7 504	6 788	6 346	6 543	8 902	9 780	30,3	2 276	9,9	878	
Satakunta – Satakunta	33 077	35 803	36 160	37 562	41 403	43 658	32,0	10 581	5,4	2 255	3 916
– Palkkatulot, tulonsiirrot	14 994	15 673	16 662	17 917	19 709	20 877	39,2	5 883	5,9	1 168	
– Maatalouden tulot	11 831	13 332	13 315	13 003	13 782	14 081	19,0	2 250	2,2	299	
– Metsätalouden tulot	2 581	2 533	2 329	2 371	2 156	2 010	-22,1	-571	-6,8	-146	
– Muut tulot	3 671	4 265	3 854	4 271	5 756	6 690	82,2	3 019	16,2	934	
Kanta-Häme – Egentliga Tavastland	41 285	40 133	40 335	42 970	46 221	48 244	16,9	6 959	4,4	2 023	2 203
– Palkkatulot, tulonsiirrot	13 170	14 032	15 112	15 997	17 707	18 771	42,5	5 601	6,0	1 064	
– Maatalouden tulot	17 777	15 114	15 031	14 778	15 606	15 093	-15,1	-2 684	-3,3	-513	
– Metsätalouden tulot	4 832	5 202	5 010	4 955	3 949	3 632	-24,8	-1 200	-8,0	-317	
– Muut tulot	5 506	5 785	5 182	7 240	8 959	10 748	95,2	5 242	20,0	1 789	
Pirkanmaa – Birkaland	33 707	36 119	35 653	37 586	41 437	42 781	26,9	9 074	3,2	1 344	3 708
– Palkkatulot, tulonsiirrot	13 685	14 354	15 441	16 774	18 484	19 681	43,8	5 996	6,5	1 197	
– Maatalouden tulot	10 679	11 918	11 786	11 669	12 729	12 639	18,4	1 960	-0,7	-90	
– Metsätalouden tulot	4 776	4 598	4 030	4 016	3 729	3 340	-30,1	-1 436	-10,4	-389	
– Muut tulot	4 567	5 249	4 396	5 127	6 495	7 121	55,9	2 554	9,6	626	
Päijät-Häme – Päijänne-Tavastland	35 933	37 283	37 459	37 702	40 768	41 973	16,8	6 040	3,0	1 205	1 765
– Palkkatulot, tulonsiirrot	10 262	11 068	12 053	12 801	14 338	15 654	52,5	5 392	9,2	1 316	
– Maatalouden tulot	14 193	14 959	14 775	14 349	15 639	15 570	9,7	1 377	-0,4	-69	
– Metsätalouden tulot	6 248	6 161	6 174	6 040	5 362	4 604	-26,3	-1 644	-14,1	-758	
– Muut tulot	5 230	5 095	4 457	4 512	5 429	6 145	17,5	915	13,2	716	
Kymenlaakso – Kymmenedalen	32 866	36 226	36 321	37 482	39 818	40 772	24,1	7 906	2,4	954	1 939
– Palkkatulot, tulonsiirrot	12 121	12 941	13 756	15 047	16 841	17 828	47,1	5 707	5,9	987	
– Maatalouden tulot	13 984	14 931	15 137	14 908	15 273	14 923	6,7	939	-2,3	-350	
– Metsätalouden tulot	4 034	4 430	4 286	4 309	3 769	3 445	-14,6	-589	-8,6	-324	
– Muut tulot	2 727	3 924	3 142	3 218	3 935	4 576	67,8	1 849	16,3	641	
Etelä-Karjala – Södra Karelen	31 723	34 080	34 187	35 014	37 935	38 580	21,6	6 857	1,7	645	1 495
– Palkkatulot, tulonsiirrot	10 966	11 620	12 380	13 432	15 204	15 996	45,9	5 030	5,2	792	
– Maatalouden tulot	13 553	13 985	14 152	13 730	14 516	14 398	6,2	845	-0,8	-118	
– Metsätalouden tulot	4 365	4 935	4 375	4 334	4 107	3 404	-22,0	-961	-17,1	-703	
– Muut tulot	2 839	3 540	3 280	3 518	4 108	4 782	68,4	1 943	16,4	674	
Etelä-Savo – Södra Savolax	31 182	31 888	36 606	37 399	35 947	37 329	19,7	6 147	3,8	1 382	2 734
– Palkkatulot, tulonsiirrot	8 800	9 215	10 076	10 932	12 635	13 525	53,7	4 725	7,0	890	
– Maatalouden tulot	11 577	11 703	12 590	12 325	13 043	13 394	15,7	1 817	2,7	351	
– Metsätalouden tulot	7 544	7 605	6 808	6 820	6 108	5 530	-26,7	-2 014	-9,5	-578	
– Muut tulot	3 261	3 365	7 132	7 322	4 161	4 880	49,6	1 619	17,3	719	
Pohjois-Savo – Norra Savolax	29 914	32 490	33 867	34 409	37 355	39 188	31,0	9 274	4,9	1 833	4 119
– Palkkatulot, tulonsiirrot	8 957	9 451	10 064	10 821	12 319	13 279	48,3	4 322	7,8	960	
– Maatalouden tulot	13 980	15 965	17 292	16 986	18 149	18 247	30,5	4 267	0,5	98	
– Metsätalouden tulot	4 257	4 219	3 723	3 743	3 491	3 299	-22,5	-958	-5,5	-192	
– Muut tulot	2 720	2 855	2 788	2 859	3 396	4 363	60,4	1 643	28,5	967	

Tuotantoon jatkaneiden maatilojen keskimääräiset tulot tulotyyppittäin vuosina 1995–2004, jatkuu
Genomsnittliga jordbruksinkomster 1995–2004 för gårdar med fortsatt produktion, fortsättning

	1999	2000	2001	2002	2003	2004	Muutos 1999–2004 Förändring	Muutos 2003–2004 Förändring	Tiloja mukana Antal gårdar		
	€	€	€	€	€	€	€	%	€		
<i>Pohjois-Karjala – Norra Karelen</i>	27 792	30 482	31 855	32 458	35 690	36 730	32,2	8 938	2,9	1 040	2 367
– Palkkatulot, tulonsiirrot	8 630	9 244	9 795	10 581	11 980	12 958	50,2	4 328	8,2	978	
– Maatalouden tulot	13 567	15 185	16 231	15 961	17 621	17 621	29,9	4 054	0,0	0	
– Metsätalouden tulot	3 281	3 413	3 231	3 219	2 754	2 572	-21,6	-709	-6,6	-182	
– Muut tulot	2 314	2 640	2 598	2 697	3 335	3 579	54,7	1 265	7,3	244	
<i>Keski-Suomi – Mellersta Finland</i>	30 091	32 419	33 253	34 552	37 517	38 848	29,1	8 757	3,5	1 331	2 945
– Palkkatulot, tulonsiirrot	10 786	11 343	12 110	13 413	14 819	15 784	46,3	4 998	6,5	965	
– Maatalouden tulot	10 480	12 073	12 519	12 277	13 271	12 782	22,0	2 302	-3,7	-489	
– Metsätalouden tulot	5 406	5 076	4 816	4 773	4 336	3 998	-26,0	-1 408	-7,8	-338	
– Muut tulot	3 419	3 927	3 808	4 089	5 091	6 284	83,8	2 865	23,4	1 193	
<i>Etelä-Pohjanmaa – Södra Österbotten</i>	33 443	36 866	37 925	38 216	41 940	43 576	30,3	10 133	3,9	1 636	6 574
– Palkkatulot, tulonsiirrot	14 472	15 450	16 502	17 272	18 946	20 035	38,4	5 563	5,7	1 089	
– Maatalouden tulot	13 414	15 312	15 641	15 063	16 219	16 077	19,9	2 663	-0,9	-142	
– Metsätalouden tulot	1 794	1 872	1 726	1 712	1 537	1 387	-22,7	-407	-9,8	-150	
– Muut tulot	3 763	4 232	4 056	4 169	5 238	6 077	61,5	2 314	16,0	839	
<i>Pohjanmaa – Österbotten</i>	33 938	37 640	38 980	39 580	42 308	44 375	30,8	10 437	4,9	2 067	3 928
– Palkkatulot, tulonsiirrot	14 267	15 292	16 324	17 201	19 057	20 378	42,8	6 111	6,9	1 321	
– Maatalouden tulot	12 656	14 206	13 906	13 551	14 128	13 967	10,4	1 311	-1,1	-161	
– Metsätalouden tulot	1 569	1 629	1 484	1 461	1 461	1 329	-15,3	-240	-9,0	-132	
– Muut tulot	5 446	6 513	7 266	7 367	7 662	8 701	59,8	3 255	13,6	1 039	
<i>Keski-Pohjanmaa – Mellersta Österbotten</i>	32 416	35 229	36 812	36 942	41 596	43 806	35,1	11 390	5,3	2 210	1 346
– Palkkatulot, tulonsiirrot	8 964	9 731	10 552	11 130	12 375	13 590	51,6	4 626	9,8	1 215	
– Maatalouden tulot	18 868	20 407	21 273	20 688	23 848	24 727	31,1	5 859	3,7	879	
– Metsätalouden tulot	1 797	1 993	1 873	1 832	1 627	1 468	-18,3	-329	-9,8	-159	
– Muut tulot	2 787	3 098	3 114	3 292	3 746	4 021	44,3	1 234	7,3	275	
<i>Pohjois-Pohjanmaa – Norra Österbotten</i>	30 287	33 034	34 558	35 365	39 435	41 295	36,3	11 008	4,7	1 860	4 561
– Palkkatulot, tulonsiirrot	10 607	11 275	12 119	13 028	14 599	15 611	47,2	5 004	6,9	1 012	
– Maatalouden tulot	15 907	17 322	18 291	17 997	19 957	20 060	26,1	4 153	0,5	103	
– Metsätalouden tulot	1 319	1 338	1 216	1 221	1 108	1 092	-17,2	-227	-1,4	-16	
– Muut tulot	2 454	3 099	2 932	3 119	3 771	4 532	84,7	2 078	20,2	761	
<i>Kainuu – Kajanaland</i>	27 336	28 887	31 098	32 049	36 198	37 653	37,7	10 317	4,0	1 455	913
– Palkkatulot, tulonsiirrot	8 119	8 445	9 196	10 275	11 772	12 781	57,4	4 662	8,6	1 009	
– Maatalouden tulot	14 751	15 565	17 702	17 389	19 993	19 522	32,3	4 771	-2,4	-471	
– Metsätalouden tulot	1 918	1 885	1 771	1 806	1 580	1 883	-1,8	-35	19,2	303	
– Muut tulot	2 548	2 992	2 429	2 579	2 853	3 467	36,1	919	21,5	614	
<i>Lappi – Lappland</i>	26 973	28 884	30 056	31 367	35 695	37 289	38,2	10 316	4,5	1 594	1 463
– Palkkatulot, tulonsiirrot	9 825	10 159	10 856	11 927	13 424	14 588	48,5	4 763	8,7	1 164	
– Maatalouden tulot	14 373	15 285	16 153	16 045	17 942	17 698	23,1	3 325	-1,4	-244	
– Metsätalouden tulot	938	1 146	1 081	1 102	1 081	1 187	26,5	249	9,8	106	
– Muut tulot	1 837	2 294	1 966	2 293	3 248	3 816	107,7	1 979	17,5	568	
<i>Ahvenanmaa – Åland</i>	47 319	44 370	43 598	45 519	51 547	66 663	40,9	19 344	29,3	15 116	465
– Palkkatulot, tulonsiirrot	17 317	17 720	18 678	20 328	22 535	22 980	32,7	5 663	2,0	445	
– Maatalouden tulot	18 549	15 400	15 050	15 122	16 128	16 215	-12,6	-2 334	0,5	87	
– Metsätalouden tulot	1 291	1 430	1 424	1 438	1 617	1 236	-4,3	-55	-23,6	-381	
– Muut tulot	10 162	9 820	8 446	8 631	11 267	26 232	158,1	16 070	132,8	14 965	
Koko maa	33 624	35 978	36 766	37 726	41 237	43 062	28,1	9 438	4,4	1 825	55 597
– Palkkatulot, tulonsiirrot	12 370	13 104	14 024	15 029	16 670	17 757	43,5	5 387	6,5	1 087	
– Maatalouden tulot	13 699	14 788	15 060	14 727	15 854	15 899	16,1	2 200	0,3	45	
– Metsätalouden tulot	3 279	3 334	3 078	3 064	2 763	2 504	-23,6	-775	-9,4	-259	
– Muut tulot	4 276	4 752	4 604	4 906	5 950	6 902	61,4	2 626	16,0	952	
Viljelyksessä oleva pelto, ha – Odlad åkermark, ha	28,4	30,5	31,3	31,9	32,3	32,7	15,1	4,3	1,2	0,4	

Tuotantoon jatkaneiden maatilojen tulorakenne vuosina 1999–2004
Inkomststrukturen för gårdar med fortsatt produktion åren 1999–2004

	1999	2000	2001	2002	2003	2004
	%	%	%	%	%	%
Uusimaa – <i>Nyland</i>	100,0	100,0	100,0	100,0	100,0	100,0
– Palkkatulot, tulonsiirrot	38,5	36,4	40,4	42,2	39,6	40,8
– Maatalouden tulot	31,1	30,3	30,8	29,1	26,1	25,3
– Metsätalouden tulot	9,0	8,0	7,5	7,3	5,5	4,8
– Muut tulot	21,4	25,3	21,3	21,4	28,8	29,1
Itä-Uusimaa – <i>Östra Nyland</i>	100,0	100,0	100,0	100,0	100,0	100,0
– Palkkatulot, tulonsiirrot	41,9	38,3	42,1	43,5	44,5	45,7
– Maatalouden tulot	33,3	35,3	34,0	32,2	32,0	31,3
– Metsätalouden tulot	10,8	11,4	10,2	9,8	8,0	5,8
– Muut tulot	14,0	15,0	13,7	14,5	15,5	17,2
Varsinais-Suomi – <i>Egentliga Finland</i>	100,0	100,0	100,0	100,0	100,0	100,0
– Palkkatulot, tulonsiirrot	36,1	38,0	40,7	42,6	41,7	41,8
– Maatalouden tulot	39,2	39,5	37,9	36,1	34,4	34,2
– Metsätalouden tulot	5,8	5,7	5,5	5,3	4,4	3,6
– Muut tulot	18,9	16,8	15,9	16,0	19,5	20,4
Satakunta – <i>Satakunta</i>	100,0	100,0	100,0	100,0	100,0	100,0
– Palkkatulot, tulonsiirrot	45,3	43,8	46,1	47,7	47,6	47,8
– Maatalouden tulot	35,8	37,2	36,8	34,6	33,3	32,3
– Metsätalouden tulot	7,8	7,1	6,4	6,3	5,2	4,6
– Muut tulot	11,1	11,9	10,7	11,4	13,9	15,3
Kanta-Häme – <i>Egentliga Tavastland</i>	100,0	100,0	100,0	100,0	100,0	100,0
– Palkkatulot, tulonsiirrot	31,9	34,9	37,5	37,2	38,3	38,9
– Maatalouden tulot	43,1	37,7	37,3	34,4	33,8	31,3
– Metsätalouden tulot	11,7	13,0	12,4	11,5	8,5	7,5
– Muut tulot	13,3	14,4	12,8	16,9	19,4	22,3
Pirkanmaa – <i>Birkaland</i>	100,0	100,0	100,0	100,0	100,0	100,0
– Palkkatulot, tulonsiirrot	40,6	39,8	43,3	44,6	44,6	46,0
– Maatalouden tulot	31,7	33,0	33,1	31,1	30,7	29,5
– Metsätalouden tulot	14,2	12,7	11,3	10,7	9,0	7,8
– Muut tulot	13,5	14,5	12,3	13,6	15,7	16,7
Päijät-Häme – <i>Päijänne-Tavastland</i>	100,0	100,0	100,0	100,0	100,0	100,0
– Palkkatulot, tulonsiirrot	28,6	29,7	32,2	33,9	35,2	37,3
– Maatalouden tulot	39,5	40,1	39,4	38,1	38,4	37,1
– Metsätalouden tulot	17,4	16,5	16,5	16,0	13,1	11,0
– Muut tulot	14,5	13,7	11,9	12,0	13,3	14,6
Kymenlaakso – <i>Kymmenedalen</i>	100,0	100,0	100,0	100,0	100,0	100,0
– Palkkatulot, tulonsiirrot	36,9	35,7	37,9	40,1	42,3	43,7
– Maatalouden tulot	42,5	41,2	41,7	39,8	38,3	36,6
– Metsätalouden tulot	12,3	12,2	11,8	11,5	9,5	8,5
– Muut tulot	8,3	10,9	8,6	8,6	9,9	11,2
Etelä-Karjala – <i>Södra Karelen</i>	100,0	100,0	100,0	100,0	100,0	100,0
– Palkkatulot, tulonsiirrot	34,6	34,1	36,2	38,4	40,1	41,5
– Maatalouden tulot	42,7	41,0	41,4	39,2	38,3	37,3
– Metsätalouden tulot	13,8	14,5	12,8	12,4	10,8	8,8
– Muut tulot	8,9	10,4	9,6	10	10,8	12,4
Etelä-Savo – <i>Södra Savolax</i>	100,0	100,0	100,0	100,0	100,0	100,0
– Palkkatulot, tulonsiirrot	28,2	28,9	27,5	29,2	35,1	36,2
– Maatalouden tulot	37,1	36,7	34,4	33,0	36,3	35,9
– Metsätalouden tulot	24,2	23,8	18,6	18,2	17,0	14,8
– Muut tulot	10,5	10,6	19,5	19,6	11,6	13,1
Pohjois-Savo – <i>Norra Savolax</i>	100,0	100,0	100,0	100,0	100,0	100,0
– Palkkatulot, tulonsiirrot	30,0	29,1	29,7	31,4	33,0	33,9
– Maatalouden tulot	46,7	49,1	51,1	49,4	48,6	46,6
– Metsätalouden tulot	14,2	13,0	11,0	10,9	9,3	8,4
– Muut tulot	9,1	8,8	8,2	8,3	9,1	11,1

Tuotantoon jatkaneiden maatilojen tulorakenne vuosina 1994–2004, jatkuu

Genomsnittliga jordbruksinkomster 1994–2004 för gårdar med fortsatt produktion, fortsättning

	1999	2000	2001	2002	2003	2004
	%	%	%	%	%	%
Pohjois-Karjala – <i>Norra Karelen</i>	100,0	100,0	100,0	100,0	100,0	100,0
– Palkkatulot, tulonsiirrot	31,1	30,3	30,7	32,6	33,6	35,3
– Maatalouden tulot	48,8	49,8	51,0	49,2	49,4	48,0
– Metsätalouden tulot	11,8	11,2	10,1	9,9	7,7	7,0
– Muut tulot	8,3	8,7	8,2	8,3	9,3	9,7
Keski-Suomi – <i>Mellersta Finland</i>	100,0	100,0	100,0	100,0	100,0	100,0
– Palkkatulot, tulonsiirrot	35,8	35,0	36,4	38,8	39,5	40,6
– Maatalouden tulot	34,8	37,2	37,6	35,5	35,4	32,9
– Metsätalouden tulot	18,0	15,7	14,5	13,8	11,5	10,3
– Muut tulot	11,4	12,1	11,5	11,9	13,6	16,18
Etelä-Pohjanmaa – <i>Södra Österbotten</i>	100,0	100,0	100,0	100,0	100,0	100,0
– Palkkatulot, tulonsiirrot	43,3	41,9	43,5	45,2	45,2	46,0
– Maatalouden tulot	40,1	41,5	41,2	39,4	38,7	36,9
– Metsätalouden tulot	5,4	5,1	4,6	4,5	3,6	3,2
– Muut tulot	11,2	11,5	10,7	10,9	12,5	13,9
Pohjanmaa – <i>Österbotten</i>	100,0	100,0	100,0	100,0	100,0	100,0
– Palkkatulot, tulonsiirrot	42,0	40,6	41,9	43,5	45,0	45,9
– Maatalouden tulot	37,3	37,8	35,7	34,2	33,4	31,5
– Metsätalouden tulot	4,6	4,3	3,8	3,7	3,5	3,0
– Muut tulot	16,1	17,3	18,6	18,6	18,1	19,6
Keski-Pohjanmaa – <i>Mellersta Österbotten</i>	100,0	100,0	100,0	100,0	100,0	100,0
– Palkkatulot, tulonsiirrot	27,7	27,6	28,7	30,1	29,8	31,0
– Maatalouden tulot	58,2	57,9	57,8	56,0	57,3	56,4
– Metsätalouden tulot	5,5	5,7	5,1	5,0	3,9	3,4
– Muut tulot	8,6	8,8	8,4	8,9	9,0	9,2
Pohjois-Pohjanmaa – <i>Norra Österbotten</i>	100,0	100,0	100,0	100,0	100,0	100,0
– Palkkatulot, tulonsiirrot	35,0	34,1	35,1	36,8	37,0	37,8
– Maatalouden tulot	52,5	52,4	52,9	50,9	50,6	48,6
– Metsätalouden tulot	4,4	4,1	3,5	3,5	2,8	2,6
– Muut tulot	8,1	9,4	8,5	8,8	9,6	11,0
Kainuu – <i>Kajanaland</i>	100,0	100,0	100,0	100,0	100,0	100,0
– Palkkatulot, tulonsiirrot	29,7	29,2	29,6	32,1	32,5	33,9
– Maatalouden tulot	54,0	53,9	56,9	54,3	55,2	51,9
– Metsätalouden tulot	7,0	6,5	5,7	5,6	4,4	5,0
– Muut tulot	9,3	10,4	7,8	8,0	7,9	9,2
Lappi – <i>Lappland</i>	100,0	100,0	100,0	100,0	100,0	100,0
– Palkkatulot, tulonsiirrot	36,4	35,2	36,1	38,0	37,6	39,1
– Metsätalouden tulot	53,3	52,9	53,8	51,2	50,3	47,5
– Metsätalouden tulot	3,5	4,0	3,6	3,5	3,0	3,2
– Muut tulot	6,8	7,9	6,5	7,3	9,1	10,2
Ahvenanmaa – <i>Åland</i>	100,0	100,0	100,0	100,0	100,0	100,0
– Palkkatulot, tulonsiirrot	36,6	40,0	42,8	44,6	43,7	34,5
– Maatalouden tulot	39,2	34,7	34,5	33,2	31,3	24,3
– Metsätalouden tulot	2,7	3,2	3,3	3,2	3,1	1,9
– Muut tulot						
Koko maa	100,0	100,0	100,0	100,0	100,0	100,0
– Palkkatulot, tulonsiirrot	36,8	36,4	38,1	39,9	40,4	41,3
– Maatalouden tulot	40,7	41,1	41,0	39,0	38,5	36,9
– Metsätalouden tulot	9,8	9,3	8,4	8,1	6,7	5,8
– Muut tulot	12,7	13,2	12,5	13,0	14,4	16,0

ta-Hämeen ja Ahvenanmaan vuoden 1999 tietojen vertailtavuutta vaikeuttaa kyseiselle vuodelle maatalouden pääomatuloiksi kirjatut, osakkeiden myynnistä saadut luovutusvoitot.

Maatilojen keskimääräiset valtionveron alaiset tulot ovat kasvaneet vuodesta 1999 vuoteen 2004 yli 9000 euroa, 28,1 %. Erityisen nopeasti ovat kasvaneet muut tulot, yli 61 %. Niiden osuus valtionveron alaisista tuloista on noussut yli kolme prosenttiyksikköä. Myös palkkatulot ja tulonsiirrot ovat kasvaneet ripeästi, yli 43 %. Maatalouden tulot ovat lisääntyneet keskimäärin vain 16,1 %, ja metsätalouden tulot vähentyneet lähes neljänneksen. Maatalouden tulojen osuus veronalaisista tuloista on pudonnut 41 prosentista 37:ään.

Keski-Pohjanmaalla ja Kainuussa maatalouden tulojen osuus on pysynyt yli 50 %:n. Pohjois-Savossa, Pohjois-Karjalassa, Pohjois-Pohjanmaalla ja Lapissa maatalouden tulo-osuus on pysynyt suurimpana. Muissa maakunnissa ja Ahvenanmaalla palkkatulot ovat pysyneet tai tulleet suurimmaksi tuloryhmäksi. Todettakoon, että Uudellamaalla maatalouden tulot olivat keskimäärin vasta kolmanneksi suurin tulo-osuudeltaan vuosina 2003 ja 2004.

2.6 Maatilojen velat

Keskimääräinen maatilatalouden velka tilaa kohti vuonna 2004 oli 46 180 euroa. Vuonna 2003 velka oli 43 170 euroa.

Alueittain tarkasteltuna keskimääräinen maatilatalouden velka oli suurin Varsinais-Suomessa, 62 500 euroa, ja pienin Lapissa, vain keskimäärin 35 000 euroa maatilaa kohti.

Maatilatalouden velkoja maakunnittain kuvaavat seuraavan sivun kuvio ja asetelma.

relsen av uppgifterna för Egentliga Tavastland och Åland år 1999 försvåras av överlåtelsevinster från försäljning av aktier och som bokförts som kapitalinkomster för lantbruk för ifrågavarande år.

Gårdsbruksenheternas genomsnittliga skattepliktiga inkomster vid statsbeskattningen ökade från år 1999 till 2004 med mer än 9 000 euro, dvs. med 28,1 procent. De övriga inkomsterna har ökat speciellt snabbt, med mer än 61 procent. Deras andel av de skattepliktiga inkomsterna har ökat med mer än tre procentenheter. Även arbetsinkomsterna och inkomstöverföringarna har ökat i snabb takt, med över 43 procent. Inkomsterna av jordbruk har ökat i genomsnitt med bara 16,1 procent och inkomsterna av skogsbruk har minskat med närmare en fjärdedel. Andelen inkomster av jordbruk av de skattepliktiga inkomsterna har sjunkit från 41 procent till 37 procent.

I Mellersta Österbotten och i Kajanaland har andelen inkomster från jordbruk varit över 50 procent. I Norra Savolax, Norra Karelen, Norra Österbotten och Lappland har andelen inkomster från jordbruk varit störst. I de övriga landskapen och på Åland har löneinkomsterna varit eller blivit den största inkomstgruppen. Det kan konstateras att inkomsterna från jordbruk var i genomsnitt bara den tredje största andelen i Nyland åren 2003 och 2004.

2.6 Gårdsbruksenheternas skulder

Den genomsnittliga gårdsbruksskulden per gårdsbruksenhet uppgick år 2004 till 46 180 euro mot 43 170 euro år 2003.

Regionalt sett var den genomsnittliga gårdsbruksskulden störst i Egentliga Finland med 62 500 euro och minst i Lappland med i genomsnitt bara 35 000 euro per gårdsbruk.

Figuren och tablån på följande sida beskriver gårdsbruksskulden landskapsvis.

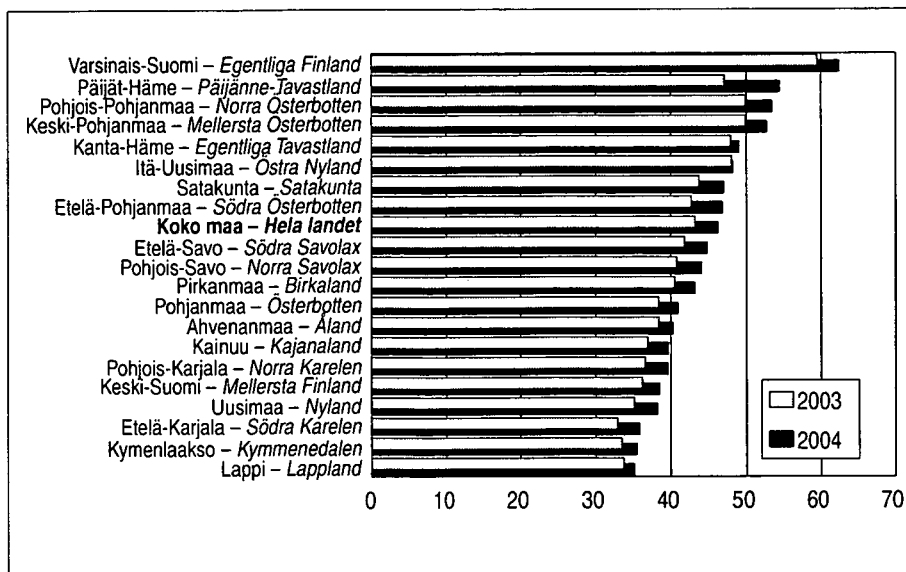

Maatilatalouden velat keskimäärin 2003 ja 2004
Gårdsbrukets skulder i medeltal 2003 och 2004

Keskimääräiset maatilatalouden velat vuosina 2003 ja 2004 maakunnittain
Gårdsbrukets skulder i medeltal 2003 och 2004, landskapsvis

	2003	2004	Muutos	2003	2004	Muutos
	Perusjoukossa – Populationsdata	€	€	Panelissa – Paneldata	€	€
Varsinais-Suomi – Egentliga Finland	59 483	62 493	3 010	60 996	62 361	1 365
Päijät-Häme – Päijänne-Tavastland	47 058	54 383	7 325	48 744	53 366	4 622
Pohjois-Pohjanmaa – Norra Österbotten	49 880	53 355	3 475	51 247	53 754	2 507
Keski-Pohjanmaa – Mellersta Österbotten	49 830	52 635	2 805	51 162	52 655	1 493
Kanta-Häme – Egentliga Tavastland	47 890	48 985	1 095	48 464	49 163	699
Itä-Uusimaa – Östra Nyland	48 063	48 226	163	49 078	48 092	-986
Satakunta – Satakunta	43 706	46 976	3 270	45 045	47 124	2 079
Etelä-Pohjanmaa – Södra Österbotten	42 682	46 777	4 095	43 524	46 820	3 296
Koko maa – Hela landet	43 173	46 182	3 009	44 279	46 224	1 945
Etelä-Savo – Södra Savolax	41 783	44 778	2 995	42 819	44 919	2 100
Pohjois-Savo – Norra Savolax	40 739	44 067	3 328	41 720	44 147	2 427
Pirkanmaa – Birkaland	40 502	43 151	2 649	41 566	43 347	1 781
Pohjanmaa – Österbotten	38 312	40 868	2 556	39 066	40 791	1 725
Ahvenanmaa – Åland	38 347	40 242	1 895	39 609	40 620	1 011
Kainuu – Kajanaland	36 830	39 694	2 864	38 137	39 782	1 645
Pohjois-Karjala – Norra Karelen	36 484	39 542	3 058	37 520	39 654	2 134
Keski-Suomi – Mellersta Finland	36 102	38 430	2 328	37 394	38 073	679
Uusimaa – Nyland	35 048	38 115	3 067	36 226	38 602	2 376
Etelä-Karjala – Södra Karelen	32 905	35 674	2 769	33 353	35 682	2 329
Kymenlaakso – Kymmenedalen	33 435	35 345	1 910	34 433	35 329	896
Lappi – Lappland	33 673	35 022	1 349	34 914	35 260	346

3 Tuoteseloste

3.1 Tutkimusmenetelmä ja tilaston perusjoukko

Maatilatalouden tulo- ja verotilasto laaditaan kokonaistutkimuksena. Tilaston mautilojen kehikko-perusjoukkona on käytetty maa- ja metsätalousministeriön tietopalvelukeskuksen tutkimusvuoden tilastollista mautilarekisteriä. Tästä joukosta mukaan on otettu maatilat, joiden viljelyksessä oleva pelto- tai puutarhapinta-ala on vähintään kaksi hehtaaria ja joiden haltija on luonnollinen henkilö. Mautilarekisteriin luonnollisen henkilön tunnuksella (= yksityinen henkilö) merkittyjen tilojen viljelijän henkilötunnuksen avulla on poimittu verohallituksen tietokannasta muokatusta aineistosta viljelijää ja puolisoa koskevat tiedot. Viljelijän ja puolison yhteenlasketut tiedot tai yksinäisen viljelijän tiedot on kohdennettu heidän hallinnassaan olevaan mautilaan.

Perusjoukkoon eivät sisälly:

- muiden kuin luonnollisten henkilöiden maatilat
- metsälöt
- luonnollisten henkilöiden maatilat, joiden viljelyksessä oleva pelto- tai puutarhapinta-ala on pienempi kuin kaksi hehtaaria

Tulotiedot esitetään keskiarvoina. Vuositilaston keskiarvotiedot kuvaavat lähinnä tulo-, varallisuus- ja velkatasoja sekä valtionveron alaisten tulojen rakenteessa tapahtuneita muutoksia. Tulomuutoksia esitetään kappaleessa 2.2 Maatilatalouden tulot alueittain ja tilasuuruusluokittain, jossa verrataan keskiarvotuloja mautiloilla, jotka ovat kuuluneet kumpanakin vuotena perusjoukkoon. Tällöin mautilojen lukumäärien muutokset eivät vaikuta keskiarvotietojen muutoksiin. Tulokehitystä kuvataan kappaleessa 2.5 Tuotantoon jatkaneiden mautilojen tulokehitys aikasarjatielä, jotka perustuvat koko tarkasteluajanjakson mukana olleiden mautilojen tietoihin.

3.2 Tilaston peittävyys

Maatilatalouden tulo- ja verotilasto perustuu pääosin verohallinnon tietokannasta poimittuun kokonaisaineistoon. Verotietokannassa on periaatteessa kaikki yksityisten henkilöiden välittö-

3 Produktbeskrivning

3.1 Undersökningsmetod och statistikpopulation

Inkomst- och skattestatistiken över gårdsbruket är en totalundersökning.

Rampopulationen utgörs av jord- och skogsbruksministeriets informationstjänstcentralers lantbruksregister för undersökningsåret i fråga. Ur denna population har man tagit ut de gårdsbruksheter med en odlad åker- eller trädgårdsareal om minst två hektar och som innehas av fysiska personer. Personbeteckningen för odlare av gårdsbruksheter som i lantbruksregistret har beteckningen "fysisk person" (= privatperson) används för att ta fram uppgifter om odlaren med maka/make ur ett material baserat på skattestyrelsens databas. Summerade uppgifter om odlaren med maka/make eller uppgifter om en ensam odlare har hänförs till deras gårdsbruksheter.

Populationen omfattar inte:

- andra än fysiska personers gårdsbruk
- skogsbruksheter
- fysiska personer som innehar en gårdsbruksheter med en odlad åker- eller trädgårdsareal på mindre än två hektar

Inkomstuppgifterna anges som medeltal. Medeltalen i årsstatistiken beskriver närmast inkomst-, förmögenhets- och skuldnivåer samt förändringar i strukturen på statskattepliktiga inkomster. Förändringar i inkomsterna presenteras i kapitel 2.2 Inkomster av gårdsbruk efter region och gårdsbruksheters storleksklass, som innehåller jämförelser av de genomsnittliga inkomsterna på gårdsbruksheter som har hört till populationen båda åren. Då inverkar inte förändringar i antalet gårdsbruksheter på förändringarna i medeltalen. Inkomstutvecklingen beskrivs i kapitel 2.5 Inkomstutvecklingen för gårdsbruksheter med fortsatt produktion, som innehåller tidsserier som bygger på uppgifter om gårdsbruksheter som hört till populationen under hela undersökningsperioden.

3.2 Statistikens täckning

Inkomst- och skattestatistiken över gårdsbruket bygger till största delen på det totalmaterial som tagits ur skatteförvaltningens databas. Skattedatabasen innehåller i princip alla uppgifter som

män verotuksen toimittamiseen tarvittavat tiedot. Siinä on myös verotuksen toimittamista palvelevia tulonsaajien tunniste-, luokittelu- yms. aputietoja. Kaikkien tulonsaajien osalta tiedot eivät kuitenkaan ole täydellisiä.

Maatilatalouden tulo- ja verotilastossa tulonsaajat, ja siten maatilat, on käsitelty kotikunnittain. Mikäli viljelijällä on maatila vain muualla kuin kotikunnassaan, hän jää myös tilaston ulkopuolelle.

Tilastollisesta maatilarekisteristä puuttuvat joidenkin viljelijöiden henkilötunnukset, tai ne ovat virheellisiä. Myös tällaisia viljelijöitä koskevat verotustiedot eivät sisälly tilastoon.

Maatilarekisteriin luonnollisten henkilöiden hallintaan merkityistä 62 720 maatilasta tilastoon sisältyi 60 278 maatilaa vuonna 2004.

3.3 Tulo- ja varallisuus-käsitteet

Tilaston keskeinen tulokäsite on **valtionveron alainen tulo**. Veronalaista tuloa ovat eräin poikkeuksin verovelvollisen kaikki rahana tai rahanarvoisena etuutena saamat tulot.

Luonnollisen henkilön ja kuolinpesän tulo jaetaan kahteen tulolajiin ja verotetaan ansiotulona ja pääomatulona. Tuloverolaisissa pääomatulot on lueteltu periaatteessa tyhjentävästi. Ansiotuloja ovat muut kuin pääomatulot. Pääomatulosta maksetaan vero ainoastaan valtiolle, ansiotulojen perusteella määräytyy valtion tuloveron ohella kunnallisvero ja sairausvakuutusmaksu.

Pääomatuloja ovat mm.:

- vuokratulot
- osinkotulojen pääomatulo-osuus. Yhtiöveron hyvitys sisältyy osinkotulojen kokonaissummaan.
- omaisuuden luovutusvoitto
- metsätalouden pääomatulot
- yksityisvakuutusetuudet
- tuloveron alaiset korkotulot.

Puhdas pääomatulo saadaan vähentämällä pääomatulosta luonnolliset vähennykset. **Verovuoden pääomatulo** saadaan, kun puhtaasta pääomatulosta vähennetään korot ja maatalouden tai elinkeinotoiminnan tappiot. **Verotettava pääomatulo** saadaan vähentämällä verovuoden pääomatulosta aikaisempien vuosien pääomatulolajien tappiot.

Jaettavat yritystulot voivat olla pääoma- tai ansiotuloa. Ansio- ja pääomatulo-osuudet laskeaan yrityksen nettovarallisuuden perusteella si-

behövs för att verkställa beskattningen när det gäller privatpersoner. Där finns också identifikations- och klassificeringsuppgifter o.d. hjälpuppgifter som är till nytta vid verkställande av beskattningen. För alla inkomsttagare är uppgifterna dock inte kompletta.

I inkomst- och skattestatistiken för gårdsbruk har inkomsttagarna, och därmed gårdsbruk, hanterats efter hemkommun. Ifall odlaren har ett gårdsbruk bara på annat håll än i hemkommunen, omfattas han eller hon inte av statistiken.

I det statistiska lantbruksregistret fattas personbeteckningarna för en del odlare, eller så är de felaktiga. Också beskattningsuppgifterna om dessa odlare saknas i registret.

Av de 62 720 gårdsbruk som antecknats som gårdsbruk och som ägs av fysiska personer ingick 60 278 gårdsbruk i statistiken år 2004.

3.3 Inkomst- och förmögenhetsbegrepp

Statistikens centrala inkomstbegrepp är **skattepliktig inkomst vid statsbeskattningen**. Skattepliktig inkomst är, med vissa undantag, den skattskyldiges alla inkomster i pengar eller som förmåner med värde i pengar.

Fysiska personers och dödsboms inkomster indelas i två inkomstslag och de beskattas som förvärvsinkomst och kapitalinkomst. Kapitalinkomsterna uppräknas i princip uttömmande i inkomstskattelagen. Förvärvsinkomster är alla inkomster som inte är kapitalinkomster. För kapitalinkomster betalas skatt bara till staten, utgående från förvärvsinkomster bestäms vid sidan av statens inkomstskatter kommunalskatten och sjukförsäkringsavgiften.

Kapitalinkomster är bl.a.:

- hyresinkomster
- kapitalinkomstandelen av dividendinkomst. Det totala dividendinkomstbeloppet inbegriper gottgörelse för bolagsskatt.
- överlåtelsevinst
- kapitalinkomster av skogsbruk
- avkastning av privatförsäkring
- ränteinkomster som beskattas enligt inkomstskattelagen.

Nettokapitalinkomsten erhålls genom att man från kapitalinkomsten gör naturliga avdrag. Skatteårets kapitalinkomst erhålls genom att man från **nettokapitalinkomsten** drar av räntor samt förluster av jordbruk eller näringsverksamhet. **Den beskattningsbara kapitalinkomsten** erhålls genom att man från skatteårets kapitalinkomst drar av sådana

ten, että 18 prosenttia nettovarallisuudesta on pääomatuloa ja loppu ansiotuloa. Luovutusvoitot ovat kuitenkin aina pääomatuloa.

Jaettavia yritystuloja ovat:

- maatalouden tulot
- elinkeinotoiminnan tulot, joita ovat liikkeen tai ammatin harjoittamisesta saadut puhtaat tulot
- tulot yhtymästä, joka on yhtymän osakkaan osuus yhtymän tulosta. Yhtymät eivät ole erilisiä verovelvollisia, vaan niiden tulo jaetaan kokonaan osakkaille.
- porotalouden tulo

Ansiotuloja ovat mm.:

- palkkatulot, joita ovat palkkatulot pää- ja sivutoimesta, luontoisedut, merityötulo, erilaiset palkkiot sekä hankintatyön arvo metsätaloudesta
- sairausvakuutuksen päivä-, äitiys- ja vanhempainrahat
- työttömyysturvaetuudet, joita ovat muiden muassa työttömyyspäiväraha ja työmarkkinatuki, työharjoittelutuki, vuorottelukorvaus, koulutustuki ja yrittäjän työllistämistuki
- lapsen kotihoidon tuki ja yksityisen hoidon tuki
- eläketulot, joita ovat kaikki työ- tai virkasuhteeseen perustuvat sekä muut veronalaiset eläkkeet
- opintorahat
- metsätalouden puhdas tulo
- ansiotulot ulkomailta.

Kun ansiotuloista vähennetään luonnolliset vähennykset, saadaan **puhdas ansiotulo**. **Valtionverotuksen verovuoden ansiotulo** saadaan vähentämällä puhtaasta ansiotulosta valtionverotuksessa tulosta tehtävät vähennykset ja **kunnallisverotuksen verovuoden tulo** vähentämällä puhtaasta ansiotulosta kunnallisverotuksessa tehtävät vähennykset. **Valtionverotuksen verotettava ansiotulo** ja **kunnallisverotuksen verotettava tulo** saadaan vähentämällä valtionverotuksen verovuoden ansiotulosta ja kunnallisverotuksen verovuoden tulosta aikaisemmilta vuosilta vahvistetut ansiotulolajien tappiot. Kunnallisverotuksessa verotettavan tulon perusteella määrätään kunnallisvero, kirkollisvero sekä sairausvakuutusmaksut.

Veronalaisia varoja on eräin poikkeuksin verovelvollisen rahanarvoinen varallisuus. Veronalaisia varoja ovat muiden muassa verovelvollisen verovuoden lopussa omistamat kiinteistöt ja kulkuvälineet, osakkeet ja osuustodistukset, yrityksen, maa- ja metsätalouden varat sekä osuus yhtymän varoista. Veronalaisia varoja eivät

för tidigare år fastställda förluster som hänför sig till kapitalinkomstslagen.

Företagsinkomsten som skall fördelas kan vara kapital- eller förvärvsinkomst. Förvärvs- och kapitalinkomstandelarna beräknas utgående från företagets nettoförmögenhet, så att 18 procent av nettoförmögenheten utgör kapitalinkomst och resten förvärvsinkomst. Överlåtelsevinster är dock alltid kapitalinkomst.

Företagsinkomster som skall fördelas är:

- inkomst av jordbruk
- inkomst av näringsverksamhet, dvs. nettoinkomst av affärs- eller yrkesverksamhet
- inkomst av sammanslutning (delägares andel av sammanslutningens inkomst). En sammanslutning behandlas inte som en separat skattskyldig, utan hela dess inkomst fördelas på delägarna.
- inkomster av renskötsel.

Förvärvsinkomster är bl.a.:

- arbetsinkomster (i tidigare publikationer upptagna under löneinkomster o.d.), t.ex. löneinkomster av huvud- och bisyssla, naturaförmåner, sjöarbetsinkomst, arvoden och värdet av leveransarbete i skogsbruk
- sjukförsäkringens dag-, moderskaps- och föräldrapenning
- arbetslöshetsförmåner, bl.a. arbetslöshetspenning och arbetsmarknadsstöd, arbetspraktikstöd, altemneringsersättning, utbildningsstöd och sysselsättningsstöd för företagare
- hemvårdsstöd för barn och stöd för privat vård av barn
- pensionsinkomster som inbegriper all pension baserade på arbets- eller tjänsteförhållande samt övrig skattepliktig pension
- studiepenningar
- nettoinkomst av skogsbruk
- förvärvsinkomster från utlandet.

Nettoförvärvsinkomsten erhålls genom att man från förvärvsinkomsterna gör de naturliga avdragen. **Skatteårets förvärvsinkomst vid statsbeskattningen** erhålls genom att man från nettoförvärvsinkomsten gör de avdrag som skall göras vid statsbeskattningen. **Skatteårets förvärvsinkomst vid kommunalbeskattningen** erhålls genom att man från nettoförvärvsinkomsten gör de avdrag som skall göras vid kommunalbeskattningen. **Den beskattningsbara förvärvsinkomsten vid statsbeskattningen och den beskattningsbara inkomsten vid kommunalbeskattningen** erhålls genom att man från skatteårets förvärvsinkomst vid statsbeskattningen och från skatteårets förvärvsinkomst vid kommunalbeskattningen drar av sådana

ole esimerkiksi asuinirtaimisto ja verottomille tal-
letustileille tai lähdeverollisille tileille tehdyt tal-
letukset. Veronalaiset varat arvostetaan varalli-
suuden verotusarvon mukaisesti.

Kun veronalaisista varoista vähennetään velat
ja lapsivähennys sekä vähennys vakituisesta asun-
nosta, saadaan varallisuusverotuksen perustana
oleva **verotettava varallisuus**. Varallisuusvero
maksetaan valtiolle.

Maatalouden harjoittajan veronalainen tulo
määräytyy maatilatalouden verolain perusteella.
Maatalouden tuloilla tarkoitetaan maatalouden
puhtaitten tulojen summaa. **Maatalouden puh-
das tulo** saadaan, kun rahana tai rahanarvoisena
etuutena verovuonna saaduista tuloista vähenne-
tään tulon hankkimisesta ja säilyttämisestä aiheu-
tuneet menot.

Maatalouden veronalaisia varoja ovat maata-
lousmaa, maatalouden rakennuspaikka ja muut
maa-alueet, maatalouskoneet ja -kalusto, maata-
louden tuotantorakennukset sekä maatalouteen
liittyvät osakkeet ja osuudet. Verovapaita varoja
ovat verovelvollisen maataloustuotantoon var-
ten pitämät kotieläimet ja hänen harjoittamas-
taan maataloudesta saamansa tuotteet ja sitä var-
ten hankitut siemenet, lannoitteet, väkirehut ja
muut sellaiset tarvikkeet. Myös verovelvollisen
porotaloutta varten pitämänsä porot ovat varalli-
suusverosta vapaita.

Maatilatalouden tulo- ja verotilasto kuvaa en-
sisijaisesti verotusta. Se sisältää tietoja muun
muassa veronalaisista tuloista, varoista, veloista ja
maksetuista veroista. Milloin tulot tai varat eivät
ole veronalaisia, ne jäävät tilaston kuvauksen ul-
kopuolelle. Verovapaita tuloja ovat eräät sosiaali-
set tulonsiirrot ja osa omaisuustuloista. Verova-
paita varoja ovat verovelvollisen maatalous-
tuotantoon varten pitämät kotieläimet ja hänen
harjoittamastaan maataloudesta saamansa tuot-
teet ja sitä varten hankitut siemenet, lannoitteet,
väkirehut ja muut sellaiset tarvikkeet. Myös vero-
velvollisen porotaloutta varten pitämät porot
ovat varallisuusverosta vapaita.

under tidigare år fastställda förluster som hänför
sig till förvärvsinkomstslagen. Den beskattnings-
bara inkomsten vid kommunalbeskattningen lig-
ger till grund för fastställandet av kommunalskatt,
kyrkoskatt och sjukförsäkringsavgifter.

Skattepliktiga tillgångar är, med vissa undan-
tag, den i pengar uppskattbara egendom som den
skattskyldige har vid skatteårets slut, bl.a. fas-
tigheter och fortskaffningsmedel, aktier och and-
elsbevis, företagens, jord- och skogsbrukets till-
gångar samt andelen av sammanslutningens till-
gångar. Skattepliktiga tillgångar är inte t.ex. bos-
tadslösöre och insättningar på skattefria insätt-
ningskonton eller källskattepliktiga konton. De
skattepliktiga tillgångarna värderas enligt förmö-
genhetens beskattningsvärde.

Då man från de skattepliktiga tillgångarna
drar av skulder och barnavdrag samt avdrag för
stadigvarande bostad får man den **beskattnings-
bara förmögenhet** som ligger till grund för för-
mögenhetsbeskattningen. Förmögenhetsskatt be-
talas till staten.

Den skattepliktiga inkomsten för den som
bedriver jordbruk fastställs på basis av skattela-
gen för gårdsbruk. Med **inkomster av jordbruk**
avses summan av nettoinkomsterna av jordbruk.
Nettoinkomsten av jordbruk utgörs av skillnaden
mellan den under skatteåret erhållna inkomsten,
i pengar eller som förmån med värde i pengar,
och utgifterna för inkomstens förvärvande eller
bibehållande.

Skattepliktiga jordbrukstillgångar är jord-
bruksmark, platsen för gårdsbrukenshetens bygg-
nader samt övrig mark, jordbruksmaskiner och
-anordningar, produktionsbyggnader inom jord-
bruket samt aktier och andelar som hänför sig till
jordbruket. Skattefria tillgångar är husdjur som
den skattskyldige håller för sin jordbruksproduk-
tion, produkter av jordbruket samt utsäde, göd-
selmedel, kraftfoder och övriga dylika förnöden-
heter som anskaffats för jordbruket. Även renar
som den skattskyldige håller för renkötsel är
skattefria tillgångar.

Inkomst- och skattestatistiken över gårdsbru-
ket beskriver i första hand beskattningen. Den in-
nehåller uppgifter om bland annat skattepliktiga
inkomster och tillgångar, skulder och betalda
skatter. Inkomster och tillgångar som inte är skat-
tepliktiga faller utanför statistiken. Skattefria in-
komster är vissa sociala inkomstöverföringar och
en del av kapitalinkomsterna. Skattefria tillgån-
gar är husdjur som den skattskyldige håller för sin
jordbruksproduktion, produkter av jordbruket
samt utsäde, gödselmedel, kraftfoder och övriga
dylika förnödenheter som anskaffats för jordbru-
ket. Även renar som den skattskyldige håller för
renkötsel är skattefria tillgångar.

On syytä vielä todeta, että osa maatalous-toimialaan kuuluvista toiminnoista, esimerkiksi turkistarhaus ja kasvihuonetuotanto, käsitellään verotuksessa elinkeinotoiminnan tulolähteinä, ja siten näiden toimintojen tulot eivät sisälly maatalouden tuloihin.

3.4 Luokittelumuuttujat

Alueellisena luokittelumuuttujana on käytetty maakuntaa ja kuntaa.

Maatilan viljelyksessä olevan pellon ja puutarhan perusteella maatilat on luokiteltu seitsemään tilasuuruusluokkaan, jotka ovat: 2,00–4,99 ha; 5,00–9,99 ha; 10,00–19,99 ha; 20,00–29,99 ha; 30,00–49,99 ha; 50,00–99,99 ha; 100 ha <. Viljelyksessä olevaan peltoon kuuluvat kaikki tuotannossa olevat pellot, myös hoidettu kesanto. Todettakoon, että maa- ja metsätalousministeriön tietopalvelukeskus käyttää julkaisuissaan yleensä hallinnassa olevaa pelto- ja puutarhapinta-alaa. Hallinnassa oleva peltoala on suurempi tai yhtä suuri kuin viljelty peltoala.

Tulotaulukossa viljelijät on jaettu iän mukaan kolmeen luokkaan: enintään 34 vuotiaat; 35–64 vuotiaat; vähintään 65 vuotiaat. Velkataulukossa luokkia on kuusi, enintään 24 vuotiaat; 25–34 vuotiaat; 35–44 vuotiaat; 45–54 vuotiaat; 55–64 vuotiaat; vähintään 65 vuotiaat.

Luokittelumuuttujana käytetty maatilan tuotantosuunta perustuu viljelijän omaan ilmoitukseen taloudellisesti merkittävimmästä tuotantosuunnasta normaalioloissa. Tilastokeskuksen laatimassa maatilatalouden yritys- ja tulotilastossa maatilojen tuotantosuunta määräytyy sen mukaan, mikä on tuotantosuunnan tuotteiden tulo-osuus maatalouden veronalaisista tuloista kyseisenä vuotena.

Maatilatalouden tulojen osuutta veronalaisista tuloista on käytetty kuvaamaan viljelijöiden päätoimisuutta. Käytetyt luokat ovat: 0–24 %; 25–49 %; 50–74 %; 75–100 %.

Det är ytterligare skäl att påpeka att en del funktioner som hör till jordbruksbranschen, t.ex. pälsfarmning och växthusproduktion, i beskattningen behandlas som inkomstkälla för näringsverksamhet. Därmed ingår de inte i jordbruksinkomsterna.

3.4 Indelningsvariabler

Landskap och kommun har använts som regionala indelningsvariabler.

Gårdsbruksenheter indelas i sju storleksklasser utgående från den odlade åker- och trädgårdsarealen: 2,00–4,99 ha, 5,00–9,99 ha, 10,00–19,99 ha, 20,00–29,99 ha, 30,00–49,99 ha, 50,00–99,99 ha, 100 ha <. Odlad åker omfattar all åkerareal i produktion, även bearbetad trädesåker. Det kan nämnas att jord- och skogsbruksministeriets informationstjänstcentrals publikationer vanligen anger den innehavda åker- och trädgårdsarealen. Den innehavda åker- och trädgårdsarealen är större än eller lika stor som den odlade åkerarealen.

I inkomstabellen har odlarna indelats i tre grupper efter ålder: högst 34 år, 35–64 år, minst 65 år. Skuldtabellen har sex klasser: –24, 25–34, 35–44, 45–54, 55–64 och 65– år.

Produktionsinriktningen, som använts som indelningsvariabel, bygger på odlarens egen uppgift om den ekonomiskt viktigaste produktionsinriktningen under normala förhållanden. I Statistikcentralens företags- och inkomststatistik över gårdsbruket bestäms gårdsbruksenheters produktionsinriktning utgående från den andel av årets skattepliktiga inkomst av jordbruk som utgörs av produktionsinriktningens produkter.

Andelen gårdsbruksinkomster av de skattepliktiga inkomsterna används för att beskriva odlarens sysselsättningsandel. Klasserna är 0–24 %, 25–49 %, 50–74 %, 75–100 %.

4 Tietojen laatu

4.1 Tilaston käyttö

Maatilatalouden tulo- ja verotilasto kuvaa ensisijaisesti verotusta. Se sisältää tietoja muun muassa veronalaisista tuloista, varoista, veloista ja maksetuista veroista. Milloin tulot tai varat eivät ole veronalaisia, ne jäävät tilaston kuvauksen ulkopuolelle. Verovapaita tuloja ovat eräät sosiaaliset tulonsiirrot ja osa omaisuustuloista. Verovapaita varoja ovat verovelvollisen maataloustuotantoaan varten pitämät kotieläimet ja hänen harjoittamastaan maataloudesta saamansa tuotteet ja sitä varten hankitut siemenet, lannoitteet, väkirehut ja muut sellaiset tarvikkeet. Myös verovelvollisen porotaloutta varten pitämät porot ovat varallisuusverosta vapaita.

Tilasto kuvaa perheviljelmätyyppisen maatilatalouden harjoittajan maatilalan tuloa, koska muiden kuin luonnollisten henkilöiden hallinnassa olevien maatilojen tulot eivät sisälly tilastoon. Tilaston tulotiedot kuvaavat parhaiten tulotasoa ja tulostruktuuria sekä niissä tapahtuneita muutoksia. Vuosittaisia tulomuutoksia tarkasteltaessa on otettava huomioon, että keskiarvotietoihin vaikuttavat paitsi yksittäisen maatilalan tulomuutos myös maatilojen lukumäärissä sekä tuotantosuunnitelmien välisessä rakenteessa tapahtuneet muutokset. Tulomuutoksia ja tulokehitystä kuvaamaan on käytetty paneelitarkasteluja.

4.2 Ajankohtaisuus

Tilastointiajanjakso on verovuosi. Tilastokeskus saa aineiston käyttöönsä verotuksen toimittamisen jälkeen, eli verovuotta seuraavan vuoden loppupuolella. Maatilatalouden tulo- ja verotilaston tietojen poiminta tapahtuu pääosin seuraavan vuoden ensimmäisellä neljänneksellä, eli runsaan vuoden kuluttua verovuoden ja siten tilaston kuvaaman vuoden päättymisestä. Tilaston tiedot luokitellaan, taulukoidaan ja julkaistaan seuraavan vuosineljänneksen aikana. Koska tilaston tiedot kuvaavat verovuotta, julkaistaan tiedot vuosittain.

4.3 Tietojen vertailtavuus

Verotuksessa tapahtuneiden muutosten vuoksi vuodet 1993 lähtien eivät ole täysin vertailukelpoisia sitä aiempien vuosien suhteen. Verotuksen rakenne muuttui pääomatulojen verotuksen yh-

4 Kvaliteten på uppgifterna

4.1 Användningen av statistiken

Inkomst- och skattestatistiken över gårdsbruket beskriver i första hand beskattningen. Den innehåller uppgifter om bland annat skattepliktiga inkomster och tillgångar, skulder och betalda skatter. Inkomster och tillgångar som inte är skattepliktiga faller utanför statistiken. Skattefria inkomster är vissa sociala inkomstöverföringar och en del av kapitalinkomsterna. Skattefria tillgångar är husdjur som den skattskyldige håller för sin jordbruksproduktion, produkter av jordbruket samt utsäde, gödselmedel, kraftfoder och övriga dylika förnödenheter som anskaffats för jordbruket. Även renar som den skattskyldige håller för renskötsel är skattefria tillgångar.

Statistiken beskriver inkomster av gårdsbrukenshet när det gäller personer som bedriver gårdsbruk av familj jordbrukstyp eftersom inkomster av gårdsbruk som innehas av andra än fysiska personer inte ingår i statistiken. Inkomstuppgifterna i statistiken beskriver bäst inkomstnivån och inkomststrukturen samt förändringar i dessa. Vid granskning av årliga inkomstförändringar bör det noteras att på medelvärdena inverkar förutom ett enskilt gårdsbruks inkomstförändring också förändringar i antalet gårdsbruk samt i strukturen mellan produktionsinriktningar. Paneljämförelser har använts för att beskriva inkomstförändringar och inkomstutvecklingen.

4.2 Aktualitet

Statistikperioden omfattar ett skatteår. Statistikcentralen får materialet till sitt förfogande efter det att beskattningen har verkställts, dvs. i slutet av det år som följer på skatteåret. Framtagningen av uppgifter för inkomst- och skattestatistiken över gårdsbruket sker huvudsakligen under det första kvartalet därpå följande år, eller med andra ord drygt ett år efter utgången av skatteåret. Uppgifterna för statistiken klassificeras och tabelleras samt utges under därpå följande kvartal. Eftersom statistikuppgifterna beskriver ett skatteår, sker publiceringen av uppgifterna på årlig basis.

4.3 Jämförbarheten av uppgifterna

På grund av förändringar i beskattningen är uppgifterna fr.o.m. år 1993 inte helt jämförbara med uppgifterna för tidigare år. Beskattningens struktur har förändrats vid kapitalinkomstbeskattning-

teydessä. Verotuksessa on kaksi tulolajia: pääomatulot ja ansiotulot. Tulolähdejako muuttui maatilataloudessa siten, että maataloutta ja metsätaloutta verotetaan erikseen. Metsätalouden verotuksessa siirryttiin verovuonna 1993 todellisten puun myyntitulojen verotukseen. Yksityismetsänomistajat saattoivat halutessaan jäädä vuosiksi 1993–2005 metsän vuosikasvun arvoon perustuvaan vanhaan metsäverotukseen.

Vastaavia tietoja on myös Tilastokeskuksen tulo- ja varallisuustilastossa. Tilastossa ovat mukana yksityisistä henkilöistä tulonsaajat, jotka ovat saaneet veronalaisia tuloja tai omistaneet veronalaisia varoja vähintään kahden euron edestä.

Tulonjakotilasto laaditaan vuosittain otospohjaisena. Tilaston perusyksikkö on kotitalous, ja keskeisin tulokäsite käytettävissä oleva tulo. Tulonjakotilaston tietosisältö on laajempi kuin maatilatalouden tulo- ja verotilaston, koska se sisältää tietoja myös ei-veronalaisista tuloista ja kotitalouksien saamista ja maksamista tulonsiirroista. Tulonjakotilaston perusaineisto on saatu haastattelemalla ja eri rekistereistä

Maatilatalouden yritys- ja tulotilasto sisältää tietoja maatilojen maatalouden tuloksesta, tuloista, menoista, koroista, varoista ja veloista sekä käyttöomaisuuden muutoksista. Lisäksi on katsaus metsän verotustietoihin. Tietoja on luokiteltu alueittain, tuotantosunnittain, tilakoko- luokittain, omistaja- ja ikäryhmittäin sekä tukimuodoittain. Se laaditaan vuosittain otokseen perustuvana.

Maatilatalouden tulo- ja verotilaston SVT-julkaisun mukainen laatuseloste on luettavissa osoitteessa <http://tilastokeskus.fi/til/mtuve/laa>.

4.4 Tietojen saatavuus

Tilastokeskus on julkaissut maatilarekisteriin ja verotusaineistoon pohjautuvaa maatilatalouden tulo- ja verotilastoa verovuodesta 1973 lähtien. Kunnittaisia tuloksia on esitetty vuodesta 1976 lähtien. Kunnittaisia tietoja tilaston aineistosta on myös Tilastokeskuksen ylläpitämässä aluetietokannassa (ALTIKA).

Tilaston aineistosta voidaan tilauksesta tulos- taulukoita, jotka eivät sisälly julkaisuun. Myös räätälöityjä tulosteita voidaan tehdä asiakkaan tarpeiden mukaan.

Tiedustelut:

Martti Kankaanpää (09) 1734 3335

Sähköposti: martti.kankaanpaa@tilastokeskus.fi

gen. Vid beskattningen tillämpas två inkomstslag: kapitalinkomster och förvärvsinkomster. För gårdsbrukets del har indelningen enligt inkomst- källa ändrats genom att jordbruk och skogsbruk beskattas var för sig. Vid skogsbruksbeskattning övergick man skatteåret 1993 till beskattning av den faktiska inkomsten av virkesförsäljning. Privata skogsägare kunde 1993–2005 välja den gamla formen av skogsbeskattning som baserar sig på värdet av skogens årliga tillväxt.

Motsvarande uppgifter ingår även i Statistikcentralens inkomst- och förmögenhetsstatistik. Statistiken upptar uppgifter om alla privatpersoner med en skattepliktig inkomst eller förmögenhet om minst två euro.

Den årliga urvalsbaserade inkomstfördelningsstatistiken har hushållet som primär enhet och disponibel inkomst som centralt inkomstbegrepp. Uppgiftsinnehållet i inkomstfördelningss- statistikens är mer omfattande än inkomst- och skattestatistiken över gårdsbruk eftersom den också innehåller uppgifter om icke-skattepliktiga inkomster och inkomstöverföringar som hushål- len fått och betalat. Primärmaterialen i inkomst- fördelningssstatistiken har erhållits med intervjuer och från olika register.

Företags- och inkomststatistiken över gårds- bruket innehåller uppgifter om gårdsbruksen- ternas resultat av jordbruket, inkomster, utgifter, räntor, tillgångar och skulder samt förändringarna i anläggningstillgångar. Dessutom ingår en översikt över beskattningsuppgifter om skogsbruket. Uppgifterna är indelade efter region, produktion- sinriktning, gårdsbruksenheternas storlek, ägar- och åldersgrupp samt stödform. Statistiken är urvals- baserad och upprättas på årlig basis.

Kvalitetsbeskrivningen av inkomst- och skat- testatistiken över gårdsbruket enligt FOS finns på adressen <http://tilastokeskus.fi/til/mtuve/laa>.

4.4 Tillgängligheten av uppgifter

Statistikcentralen har fr.o.m. skatteåret 1973 publicerat inkomst- och skattestatistik över gårdsbruket baserad på uppgifter ur lantbruksre- gistret och beskattningsmaterialen. Resultaten har redovisats för varje kommun sedan 1976. Kommunvisa uppgifter ur statistikmaterialen in- går även i regiondatabasen ALTIKA, som up- prätthålls av Statistikcentralen.

Utgående från materialet kan man vid beställ- ning skriva ut tabeller som inte ingår i publikatio- nen. Kunderna kan enligt behov också få skräd- darsydda utskrift.

Förfrågningar:

Martti Kankaanpää (09) 1734 3335

E-post: martti.kankaanpaa@stat.fi

Taulukot – Tabeller – Tables

Taulukko A: Maatilojen lukumäärä maakunnittain ja tilasuuruusluokittain 2004

Tabell A: Antalet lantbrukslägenheter efter landskap och lägenhetsstorleksklass 2004

Table A: Number of farms by region and size group 2004

Maakunta Landskap	Tilasuuruusluokka, viljelyksessä olevaa peltohehtaaria Lägenhetsstorleksklass, brukad åkerhektar							Yhteensä Sammanlagt
	2-4,9	5-9,9	10-19,9	20-29,9	30-49,9	50-99,9	100-	
Uusimaa - Nyland	211	344	581	410	575	590	215	2 926
Itä-Uusimaa - Östra Nyland	78	120	286	291	385	327	108	1 595
Varsinais-Suomi - Egentliga Finland	448	792	1 545	1 299	1 611	1 472	477	7 644
Satakunta - Satakunta	361	730	1 159	820	989	742	167	4 968
Kanta-Häme - Egentliga Tavastland	129	284	630	504	623	509	148	2 827
Pirkanmaa - Birkaland	320	743	1 184	780	921	676	181	4 805
Päijät-Häme - Päijänne-Tavastland	118	236	472	407	487	401	125	2 246
Kymenlaakso - Kymmenedalen	109	217	610	500	549	399	97	2 481
Etelä-Karjala - Södra Karelen	113	261	566	350	405	243	36	1 974
Etelä-Savo - Södra Savolax	302	667	1 077	574	495	234	21	3 370
Pohjois-Savo - Norra Savolax	320	667	1 203	963	1 128	650	73	5 004
Pohjois-Karjala - Norra Karelen	198	451	743	534	618	336	74	2 954
Keski-Suomi - Mellersta Finland	322	639	989	655	654	366	64	3 689
Etelä-Pohjanmaa - Södra Östergötten	444	1 029	2 111	1 512	1 636	1 068	226	8 026
Pohjanmaa - Östergötten	334	628	1 312	953	999	587	84	4 897
Keski-Pohjanmaa - Mellersta Östergötten	87	160	349	402	488	253	31	1 770
Pohjois-Pohjanmaa - Norra Östergötten	368	611	1 147	1 009	1 402	1 124	223	5 884
Kainuu - Kajanaland	82	180	313	229	215	100	19	1 138
Lappi - Lappland	277	427	492	314	279	150	24	1 963
Ahvenanmaa - Åland	80	115	159	88	114	46	5	607
Koko maa - Hela landet	4 701	9 301	16 928	12 594	14 573	10 273	2 398	70 768

Taulukko A1: Viljelyksessä olevan pellon ja maatilojen metsämaan kokonais- ja keskipinta-alat maakunnittain ja koko maan tilasuuruusluokittain 2004

Tabell A1: Totalareal och medelareal av odlad åkermark och av lantbrukslägenheternas skogsmark efter landskap och lägenhetsstorleksklass 2004

Table A1: Total and average areas of arable land and of farm forest by region and by size group for whole country 2004

Maakunta Landskap	Viljelyksessä olevaa peltoa, ha Brukad åker, ha		Metsämaata, ha Skogsmark, ha		Tilalle vuokrattua peltoa keskimäärin, ha Tiill lägenhet arrenderad åker i medeltal, ha		
	Kokonaispinta-ala		Kokonaispinta-ala				
	Totalareal	%	Totalareal	%			
Uusimaa - Nyland	118 840	5,3	40,6	118 068	3,6	40,4	14,8
Itä-Uusimaa - Östra Nyland	66 646	3,0	41,8	65 267	2,0	40,9	12,5
Varsinais-Suomi - Egentliga Finland	292 624	13,1	38,3	213 235	6,5	27,9	11,3
Satakunta - Satakunta	155 829	7,0	31,4	170 193	5,1	34,3	10,8
Kanta-Häme - Egentliga Tavastland	105 375	4,7	37,3	116 451	3,5	41,2	10,6
Pirkanmaa - Birkaland	149 745	6,7	31,2	228 747	6,9	47,6	11,5
Päijät-Häme - Päijänne-Tavastland	83 022	3,7	37,0	112 048	3,4	49,9	11,1
Kymenlaakso - Kymmenedalen	84 876	3,8	34,2	100 957	3,1	40,7	10,6
Etelä-Karjala - Södra Karelen	55 799	2,5	28,3	88 519	2,7	44,8	9,7
Etelä-Savo - Södra Savolax	73 063	3,3	21,7	227 236	6,9	67,4	7,7
Pohjois-Savo - Norra Savolax	142 830	6,4	28,5	289 169	8,7	57,8	9,2
Pohjois-Karjala - Norra Karelen	87 570	3,9	29,6	159 622	4,8	54,0	11,0
Keski-Suomi - Mellersta Finland	93 670	4,2	25,4	236 912	7,2	64,2	9,4
Etelä-Pohjanmaa - Södra Östergötten	242 057	10,8	30,2	272 196	8,2	33,9	9,9
Pohjanmaa - Östergötten	136 913	6,1	28,0	163 376	4,9	33,4	9,2
Keski-Pohjanmaa - Mellersta Östergötten	56 389	2,5	31,9	93 795	2,8	53,0	9,9
Pohjois-Pohjanmaa - Norra Östergötten	208 720	9,3	35,5	330 824	10,0	56,2	11,6
Kainuu - Kajanaland	29 714	1,3	26,1	96 111	2,9	84,5	10,4
Lappi - Lappland	42 717	1,9	21,8	203 786	6,2	103,8	9,7
Ahvenanmaa - Åland	13 839	0,6	22,8	19 364	0,6	31,9	10,0
Koko maa - Hela landet	2 240 239	100,0	31,7	3 305 877	100,0	46,7	10,5

Koko maan tilasuuruusluokka, ha
Lägenhetsstorleksklass för hela landet, ha

2 - 4,9	18 077	0,8	3,8	109 901	3,3	23,4	0,8
5 - 9,9	69 898	3,1	7,5	272 391	8,2	29,3	1,2
10 - 19,9	250 382	11,2	14,8	661 324	20,0	39,1	2,5
20 - 29,9	311 230	13,9	24,7	598 007	18,1	47,5	5,7
30 - 49,9	561 858	25,1	38,6	779 030	23,6	53,5	12,0
50 - 99,9	692 487	30,9	67,4	650 911	19,7	63,4	27,0
100 -	336 307	15,0	140,2	234 312	7,1	97,7	68,1

Taulukko A2: Viljelyksessä olevan pellon ja maatiilojen metsämaan kokonais- ja keskipinta-alat maakunnittain ja koko maan tilasuuruusluokittain luonnollisten henkilöiden tiloilla

Tabell A2: Totalareal och medelareal av odlad åkermark och av lantbrukslägenheternas skogsmark efter landskap och lägenhetsstorleksklass i hela landet på lägenheter som innehas av fysiska personer

Table A2: Total and average areas of arable land and of farm forest by region and by size group for whole country on farms of physical persons, hectares

Maakunta Landskap	Viljelyksessä olevaa peltoa, ha Brukad åker, ha		Metsämaata, ha Skogsmark, ha		Tilalle vuokrattua peltoa keskimäärin, ha		
	Kokonaispinta-ala		Kokonaispinta-ala		Keskivälillä Till lägenhet i medeltal, ha	Keskivälillä Till lägenhet i medeltal, ha	
	Totalareal	%	Totalareal	%		Medelareal	Medelareal
Uusimaa - Nyland	102 592	5,2	40,2	84 581	2,9	33,1	15,0
Itä-Uusimaa - Östra Nyland	59 660	3,0	41,0	55 154	1,9	37,9	12,3
Varsinais-Suomi - Egentliga Finland	253 326	12,8	38,0	178 799	6,2	26,8	11,3
Satakunta - Satakunta	140 191	7,1	31,5	152 478	5,3	34,3	10,9
Kanta-Häme - Egentliga Tavastland	92 554	4,7	37,0	101 293	3,5	40,5	10,6
Pirkanmaa - Birkaland	132 379	6,7	31,4	197 026	6,8	46,7	11,7
Päijät-Häme - Päijänne-Tavastland	75 261	3,8	37,7	98 137	3,4	49,1	11,5
Kymenlaakso - Kymmenedalen	74 905	3,8	34,5	85 964	3,0	39,6	11,0
Etelä-Karjala - Södra Karelen	47 353	2,4	28,4	73 444	2,5	44,1	10,1
Etelä-Savo - Södra Savolax	67 206	3,4	22,2	204 389	7,1	67,5	8,0
Pohjois-Savo - Norra Savolax	129 819	6,6	28,5	256 612	8,9	56,3	9,3
Pohjois-Karjala - Norra Karelen	75 517	3,8	28,8	141 501	4,9	54,0	10,1
Keski-Suomi - Mellersta Finland	85 452	4,3	25,8	212 524	7,4	64,2	9,6
Etelä-Pohjanmaa - Södra Österbotten	219 575	11,1	30,2	247 926	8,6	34,1	10,0
Pohjanmaa - Österbotten	122 081	6,2	27,7	147 956	5,1	33,5	8,9
Keski-Pohjanmaa - Mellersta Österbotten	45 178	2,3	30,4	76 922	2,7	51,7	9,4
Pohjois-Pohjanmaa - Norra Österbotten	178 718	9,0	35,0	283 616	9,8	55,5	11,5
Kainuu - Kajanaland	26 581	1,3	26,3	83 058	2,9	82,3	10,8
Lappi - Lappland	38 728	2,0	21,9	183 631	6,4	103,9	9,7
Ahvenanmaa - Åland	12 614	0,6	23,1	17 695	0,6	32,3	9,9
Koko maa - Hela landet	1 979 691	100,0	31,5	2 882 704	100,0	45,9	10,6

Koko maan tilasuuruusluokka, ha
Lägenhetsstorleksklass för hela landet, ha

2 - 4,9	15 350	0,8	3,8	89 076	3,1	22,3	0,8
5 - 9,9	60 014	3,0	7,5	230 963	8,0	28,9	1,3
10 - 19,9	221 006	11,2	14,8	583 897	20,3	39,1	2,5
20 - 29,9	280 440	14,2	24,7	534 710	18,5	47,1	5,8
30 - 49,9	515 146	26,0	38,6	708 245	24,6	53,0	12,1
50 - 99,9	619 197	31,3	67,2	570 773	19,8	62,0	27,2
100 -	268 537	13,6	137,0	165 042	5,7	84,2	68,2

Taulukko A4: Niiden luonnollisten henkilöiden omistamien tilojen lukumäärä, joilla on henkilötunnus maatilarekisterissä

Tabell A4: Antalet lägenheter i fysiska personers ägo (personer vars personsignum finns i lantbruksregistret)

Table A4: Number of farms owned by physical persons with person number in farm register

Maakunta Landskap	Tilasuuruusluokka, viljelyksessä olevaa peltohehtaaria Lägenhetsstorleksklass, brukad åkerhektar								Yhteensä Sammanlagt
	2-4,9	5-9,9	10-19,9	20-29,9	30-49,9	50-99,9	100-		
Uusimaa - Nyland	179	297	492	363	524	523	174	2 552	
Itä-Uusimaa - Östra Nyland	67	98	255	270	363	312	89	1 454	
Varsinais-Suomi - Egentliga Finland	385	649	1 354	1 146	1 426	1 305	390	6 655	
Satakunta - Satakunta	313	625	1 020	745	925	680	138	4 446	
Kanta-Häme - Egentliga Tavastland	114	242	539	452	569	454	123	2 493	
Pirkanmaa - Birkaland	269	642	1 022	680	834	618	150	4 215	
Päijät-Häme - Päijänne-Tavastland	98	187	410	371	444	375	110	1 995	
Kymenlaakso - Kymmenedalen	88	181	523	445	490	357	85	2 169	
Etelä-Karjala - Södra Karelen	92	213	468	299	356	212	26	1 666	
Etelä-Savo - Södra Savolax	251	562	983	524	470	216	19	3 025	
Pohjois-Savo - Norra Savolax	278	591	1 091	895	1 041	595	59	4 550	
Pohjois-Karjala - Norra Karelen	163	376	650	492	573	298	61	2 613	
Keski-Suomi - Mellersta Finland	273	553	875	604	612	332	58	3 307	
Etelä-Pohjanmaa - Södra Österbotten	381	909	1 905	1 374	1 524	972	191	7 256	
Pohjanmaa - Österbotten	285	557	1 181	864	933	530	60	4 410	
Keski-Pohjanmaa - Mellersta Österbotten	69	138	307	344	424	182	20	1 484	
Pohjois-Pohjanmaa - Norra Österbotten	308	517	995	890	1 266	968	165	5 109	
Kainuu - Kajanaland	62	161	271	209	199	88	18	1 008	
Lappi - Lappland	242	371	438	293	266	140	16	1 766	
Ahvenanmaa - Åland	68	107	142	76	108	42	4	547	
Koko maa - Hela landet	3 985	7 976	14 921	11 336	13 347	9 199	1 956	62 720	

Taulukko A5: Maatilojen metsämaan keskipinta-alat maakunnittain, hehtaaria

Tabell A5: Medelareal av lantbrukslägenheternas skogsmark efter landskap och lägenhetsstorleksklass i hela landet, hektar

Table A5: Average areas of farm forests by region and size group, hectares

Maakunta Landskap	Tilasuuruusluokka, viljelyksessä olevaa peltohehtaaria Lägenhetsstorleksklass, brukad åkerhektar							Yhteensä Sammanlagt
	2-4,9	5-9,9	10-19,9	20-29,9	30-49,9	50-99,9	100-	
Uusimaa - Nyland	7,9	11,1	17,3	27,5	35,0	69,4	140,4	40,4
Itä-Uusimaa - Östra Nyland	7,3	14,8	26,4	27,9	42,7	48,9	137,2	40,9
Varsinais-Suomi - Egentliga Finland	7,7	10,4	15,0	22,2	30,5	43,5	76,0	27,9
Satakunta - Satakunta	14,5	17,1	24,0	33,3	43,4	55,8	78,1	34,3
Kanta-Häme - Egentliga Tavastland	12,8	17,6	25,2	30,9	45,3	61,4	127,5	41,2
Pirkanmaa - Birkaland	16,9	21,3	34,5	52,2	59,5	74,8	113,6	47,6
Päijät-Häme - Päijänne-Tavastland	31,3	26,1	33,8	51,9	55,7	67,4	87,7	49,9
Kymenlaakso - Kymmenedalen	11,8	21,9	32,7	39,0	43,6	56,1	94,3	40,7
Etelä-Karjala - Södra Karelen	21,6	30,3	42,7	47,2	52,9	51,9	95,5	44,8
Etelä-Savo - Södra Savolax	37,6	50,1	64,8	76,6	81,5	104,6	186,2	67,4
Pohjois-Savo - Norra Savolax	40,4	34,8	52,1	56,7	69,2	79,1	87,4	57,8
Pohjois-Karjala - Norra Karelen	28,7	36,9	52,7	56,2	62,6	68,0	89,3	54,0
Keski-Suomi - Mellersta Finland	29,6	37,6	58,2	75,0	81,2	96,7	127,7	64,2
Etelä-Pohjanmaa - Södra Österbotten	14,7	20,1	27,7	34,4	41,0	48,8	67,7	33,9
Pohjanmaa - Österbotten	13,0	19,9	26,5	35,7	40,7	51,7	80,5	33,4
Keski-Pohjanmaa - Mellersta Österbotten	24,3	31,3	43,0	54,9	58,6	71,1	97,4	53,0
Pohjois-Pohjanmaa - Norra Österbotten	30,1	39,2	49,0	57,4	59,9	71,5	78,2	56,2
Kainuu - Kajanaland	46,4	67,3	76,5	83,0	98,7	106,1	284,7	84,5
Lappi - Lappland	58,5	76,3	108,8	135,4	136,9	114,0	151,9	103,8
Ahvenanmaa - Åland	12,6	20,2	30,2	42,8	44,4	43,9	77,4	31,9
Koko maa - Hela landet	23,4	29,3	39,1	47,5	53,5	63,4	97,7	46,7

Taulukko A6: Maatilojen lukumäärä maakunnittain tuotantosuunnittain 2004

Tabell A6: Antalet lantbrukslägenheter landskapsvis enligt lägenhetens produktionsinriktning 2004

Table A6: Number of farms by region according to production sector 2004

Maakunta Landskap	Tuotantosuunta Produktionsinriktning								Yhteensä Sammanlagt
	Lypsykarja- talous Mjölkk- produktion	Muu nauta- karjatalous Annansöt- boskapshush.	Sikatalous Svinhus- hållning	Siipikarja- talous Fjäderhus- hållning	Muu kotieläin- talous Annanshus- djurhush.	Viljanviljely Spannmåls- produktion	Muu kasvin- viljely Annansväxt- produktion	Muut tilat Övriga lägenheter	
Uusimaa - Nyland	248	82	60	9	198	1 818	496	15	2 926
Itä-Uusimaa - Östra Nyland	184	52	39	2	54	1 141	119	4	1 595
Varsinais-Suomi - Egentliga Finland	497	171	716	329	142	4 355	1 404	30	7 644
Satakunta - Satakunta	625	171	422	160	132	2 596	840	22	4 968
Kanta-Häme - Egentliga Tavastland	445	150	164	29	82	1 327	623	7	2 827
Pirkanmaa - Birkaland	981	341	174	47	242	2 470	526	24	4 805
Päijät-Häme - Päijänne-Tavastland	507	140	87	9	77	1 014	401	11	2 246
Kymenlaakso - Kymmenedalen	492	116	72	8	91	1 502	193	7	2 481
Etelä-Karjala - Södra Karelen	521	186	101	10	93	869	184	10	1 974
Etelä-Savo - Södra Savolax	1 165	396	77	32	161	717	784	38	3 370
Pohjois-Savo - Norra Savolax	2 190	493	117	18	206	861	1 091	28	5 004
Pohjois-Karjala - Norra Karelen	1 231	317	50	14	140	580	610	12	2 954
Keski-Suomi - Mellersta Finland	1 068	442	107	18	245	1 094	684	31	3 689
Etelä-Pohjanmaa - Södra Österbotten	1 920	429	578	131	191	3 795	954	28	8 026
Pohjanmaa - Österbotten	676	198	404	121	121	2 548	812	17	4 897
Keski-Pohjanmaa - Mellersta Österbotten	963	145	44	1	78	228	299	12	1 770
Pohjois-Pohjanmaa - Norra Österbotten	2 278	462	107	21	227	1 665	1 089	35	5 884
Kainuu - Kajanaland	546	136	10	2	71	124	243	6	1 138
Lappi - Lappland	768	171	8	1	179	19	765	52	1 963
Ahvenanmaa - Åland	89	61	4	4	47	136	263	3	607
Koko maa - Hela landet	17 394	4 659	3 341	966	2 777	28 859	12 380	392	70 768

Taulukko A7: Niiden luonnollisten henkilöiden omistamien yli 2 ha tilojen lukumäärä, joilla on henkilötunnus maatilarekisterissä

Tabell A7: Antalet lägenheter i fysiska personers ägo (personer vars personsignum finns i lantbruksregistret)

Table A7: Number of farms owned by physical persons with person number in farm register

Maakunta Landskap	Pääasiallinen tuotantosuurta Lägenhetens huvudsakliga produktionsinriktning								
	Lypsykarjat. Mjölkiproduktion	Muu nautak.t. Annan nöbo- skapshush.	Sikatalous Svinhus- hållning	Siipikarjatal. Fjäderhus- hållning	Muu kotiel.tal. Annan hus- djurshush.	Viljanviljely Spannmåls- produktion	Muu kasvinv. Annan växt- produktion	Muut tilat Övriga lägenh.	Yhteensä Sammanlagt
Uusimaa - Nyländ	214	73	55	7	164	1 605	422	12	2 552
Itä-Uusimaa - Östra Nyländ	172	47	36	2	43	1 044	106	4	1 454
Varsinais-Suomi - Egentliga Finland	426	150	641	280	127	3 758	1 247	26	6 655
Satakunta - Satakunta	570	154	394	147	113	2 290	757	21	4 446
Kanta-Häme - Egentliga Tavastland	394	136	150	24	65	1 159	561	4	2 493
Pirkanmaa - Birkaland	876	295	165	36	201	2 177	443	22	4 215
Päijät-Häme - Päijänne-Tavastland	463	126	78	9	65	899	345	10	1 995
Kymenlaakso - Kymmenedalen	428	98	69	4	79	1 319	165	7	2 169
Etelä-Karjala - Södra Karelen	443	159	88	6	77	721	162	10	1 666
Etelä-Savo - Södra Savolax	1 062	357	75	30	138	637	695	31	3 025
Pohjois-Savo - Norra Savolax	2 026	445	111	16	179	782	970	21	4 550
Pohjois-Karjala - Norra Karelen	1 096	285	43	13	123	516	528	9	2 613
Keski-Suomi - Mellersta Finland	982	395	100	16	218	976	591	29	3 307
Etelä-Pohjanmaa - Södra Österbotten	1 763	401	542	112	164	3 385	867	22	7 256
Pohjanmaa - Österbotten	623	184	367	111	115	2 266	730	14	4 410
Keski-Pohjanmaa - Mellersta Österbotten	789	135	36	1	57	203	254	9	1 484
Pohjois-Pohjanmaa - Norra Österbotten	1 979	414	93	19	198	1 446	928	32	5 109
Kainuu - Kajanaland	488	121	10	2	63	104	214	6	1 008
Lappi - Lappland	704	159	7	1	149	15	691	40	1 766
Ahvenanmaa - Åland	81	54	4	3	43	122	237	3	547
Koko maa - Hela landet	15 579	4 188	3 064	839	2 381	25 424	10 913	332	62 720

Taulukko C1: Tilojen lukumäärä yritysmuodittain ja tilasuuruusluokittain maatilarekisterissä

Tabell C1: Antalet lantbrukslägenheter efter företagsform och lägenhetsstorleksklass i lantbruksregistret

Table C1: Number of farms by type of enterprise and size group in farm register

Yritysmuoto Företagsform	Tilasuuruusluokka, viljelyksessä olevaa peltohehtaaria Lägenhetsstorleksklass, brukad åkerhektar							Yhteensä Sammanlagt
	2-4,9	5-9,9	10-19,9	20-29,9	30-49,9	50-99,9	100-	
Luonnollinen henkilö - Fysisk person	3 992	7 983	14 934	11 345	13 361	9 211	1 960	62 786
Verotusyhtymä, kuolinpesä								
Sammanslutning, dödsbo	564	1 213	1 903	1 195	1 169	981	363	7 388
Osakeyhtiö, osuuskunta, avoin yhtiö yms.								
Aktiebolag, andelslag, öppet bolag osv.	129	94	79	47	36	54	39	478
Yhdistys, säätiö, seurakunta								
Förening, stiftelse, församling	10	6	4	2	3	3	5	33
Valtio - Staten	4	1	5	3	3	12	17	45
Kunta, kuntainliitto - Kommun, Kommun, kommunalförbund	1	3	3	1	1	12	14	35
Yhteensä - Sammanlagt	4 700	9 300	16 928	12 593	14 573	10 273	2 398	70 765

Taulukko G: Luonnollisten henkilöiden tilojen lukumäärä maatilarekisterissä maakunnittain ja tilasuuruusluokittain

Tabell G: Antalet lantbrukslägenheter i fysiska personers ägo i lantbruksregistret efter landskap och lägenhetsstorleksklass

Table G: Number of farms owned by individuals in farm register by region and size group

Maakunta Landskap	Tilasuuruusluokka, viljelyksessä olevaa peltohehtaaria Lägenhetsstorleksklass, brukad åkerhektar							Yhteensä Sammanlagt
	2-4,9	5-9,9	10-19,9	20-29,9	30-49,9	50-99,9	100-	
Uusimaa - Nyländ	179	297	492	363	524	523	175	2 553
Itä-Uusimaa - Östra Nyländ	67	98	255	270	364	312	89	1 455
Varsinais-Suomi - Egentliga Finland	385	650	1 354	1 148	1 428	1 307	390	6 662
Satakunta - Satakunta	314	625	1 021	746	925	681	138	4 450
Kanta-Häme - Egentliga Tavastland	115	243	541	453	571	456	123	2 502
Pirkanmaa - Birkaland	270	642	1 022	681	835	618	150	4 218
Päijät-Häme - Päijänne-Tavastland	98	188	410	371	444	376	111	1 998
Kymenlaakso - Kymmenedalen	88	181	523	445	490	357	85	2 169
Etelä-Karjala - Södra Karelen	92	213	468	299	357	212	26	1 667
Etelä-Savo - Södra Savolax	251	562	983	524	471	216	19	3 026
Pohjois-Savo - Norra Savolax	279	591	1 094	895	1 041	595	59	4 554
Pohjois-Karjala - Norra Karelen	163	377	652	492	574	299	61	2 618
Keski-Suomi - Mellersta Finland	273	553	876	605	614	332	58	3 311
Etelä-Pohjanmaa - Södra Österbotten	381	911	1 907	1 374	1 526	976	193	7 268
Pohjanmaa - Österbotten	286	557	1 182	864	933	530	60	4 412
Keski-Pohjanmaa - Mellersta Österbotten	69	138	308	345	425	182	20	1 487
Pohjois-Pohjanmaa - Norra Österbotten	309	517	995	892	1 266	968	165	5 112
Kainuu - Kajanaland	62	161	271	209	199	89	18	1 009
Lappi - Lappland	243	372	438	293	266	140	16	1 768
Ahvenanmaa - Åland	68	107	142	76	108	42	4	547
Koko maa - Hela landet	3 992	7 983	14 934	11 345	13 361	9 211	1 960	62 786

Taulukko G1: Kadon suuruus maatilarekisteriä ja verotusrekisteriä yhdistettäessä maakunnittain ja tilasuuruusluokittain

Tabell G1: Bortfallet vid sammanslagning av uppgifterna ur lantbruksregistret och skatterregistret, efter landskap och lägenhetsstorleksklass

Table G1: Size of non-response in consolidation of farm register and tax register by region and size group

Maakunta Landskap	Tilasuuruusluokka, viljelyksessä olevaa peltohehtaaria Lägenhetsstorleksklass, brukad åkerhektar							Yhteensä Sammanlagt
	2-4,9	5-9,9	10-19,9	20-29,9	30-49,9	50-99,9	100-	
Uusimaa - Nyland	22	20	29	14	22	14	2	123
Itä-Uusimaa - Östra Nyland	4	12	13	7	11	9	3	59
Varsinais-Suomi - Egentliga Finland	52	92	126	73	67	35	9	454
Satakunta - Satakunta	26	64	68	29	20	5	1	213
Kanta-Häme - Egentliga Tavastland	12	19	33	19	13	11	2	109
Pirkanmaa - Birkaland	30	59	47	22	13	11	2	184
Päijät-Häme - Päijänne-Tavastland	8	13	19	15	13	8	1	77
Kymenlaakso - Kymmenedalen	8	19	17	11	7	3	1	66
Etelä-Karjala - Södra Karelen	4	6	8	3	2	2	0	25
Etelä-Savo - Södra Savolax	21	26	18	4	4	1	1	75
Pohjois-Savo - Norra Savolax	11	28	22	13	3	5	0	82
Pohjois-Karjala - Norra Karelen	8	15	11	5	6	7	0	52
Keski-Suomi - Mellersta Finland	30	25	35	10	6	4	0	110
Etelä-Pohjanmaa - Södra Österbotten	34	71	79	36	32	10	0	262
Pohjanmaa - Österbotten	17	35	48	21	16	7	1	145
Keski-Pohjanmaa - Mellersta Österbotten	2	6	10	5	2	2	0	27
Pohjois-Pohjanmaa - Norra Österbotten	21	28	30	12	19	10	1	121
Kainuu - Kajanaland	6	5	3	3	3	1	0	21
Lappi - Lappland	8	16	9	4	1	0	0	38
Ahvenanmaa - Åland	6	5	4	0	2	2	0	19
Koko maa - Hela landet	330	564	629	306	262	147	24	2 262

Taulukko G2: Tiloja tilastossa maakunnittain ja tilasuuruusluokittain

Tabell G2: Population efter landskap och lägenhetsstorleksklass

Table G2: Farms in statistics by region and size group

Maakunta Landskap	Tilasuuruusluokka, viljelyksessä olevaa peltohehtaaria Lägenhetsstorleksklass, brukad åkerhektar							Yhteensä Sammanlagt
	2-4,9	5-9,9	10-19,9	20-29,9	30-49,9	50-99,9	100-	
Uusimaa - Nyland	153	273	463	347	502	507	174	2 419
Itä-Uusimaa - Östra Nyland	63	85	241	261	351	299	88	1 388
Varsinais-Suomi - Egentliga Finland	331	554	1 222	1 064	1 347	1 271	385	6 174
Satakunta - Satakunta	287	560	949	715	896	669	141	4 217
Kanta-Häme - Egentliga Tavastland	101	220	504	430	554	444	122	2 375
Pirkanmaa - Birkaland	239	577	969	658	817	603	152	4 015
Päijät-Häme - Päijänne-Tavastland	86	172	388	352	427	367	110	1 902
Kymenlaakso - Kymmenedalen	80	161	505	435	481	355	84	2 101
Etelä-Karjala - Södra Karelen	87	205	458	297	354	210	26	1 637
Etelä-Savo - Södra Savolax	228	533	965	518	464	216	18	2 942
Pohjois-Savo - Norra Savolax	267	561	1 066	880	1 039	589	60	4 462
Pohjois-Karjala - Norra Karelen	155	361	639	487	563	293	61	2 559
Keski-Suomi - Mellersta Finland	242	523	838	595	603	330	58	3 189
Etelä-Pohjanmaa - Södra Österbotten	346	830	1 810	1 341	1 490	965	191	6 973
Pohjanmaa - Österbotten	267	521	1 132	842	910	527	59	4 258
Keski-Pohjanmaa - Mellersta Österbotten	67	132	296	339	422	180	20	1 456
Pohjois-Pohjanmaa - Norra Österbotten	286	486	960	873	1 245	957	165	4 972
Kainuu - Kajanaland	56	156	268	206	196	87	18	987
Lappi - Lappland	234	354	427	289	266	140	16	1 726
Ahvenanmaa - Åland	62	100	139	76	105	40	4	526
Koko maa - Hela landet	3 637	7 364	14 239	11 005	13 032	9 049	1 952	60 278

Taulukko H: Tilojen % -jakauma maatilatalouden nettotulojen viljelijän tuloista muodostaman osuuden mukaan maakunnittain ja koko maan tilasuuruusluokittain
 Tabell H: Procentuell fördelning av jordbrukslägenheter efter andel nettoinkomster av gårdsbruk av odlarens inkomster, efter landskap och lägenhetsstorleksklass
 Table H: Percentage distribution of farms by proportion of net farm income out of farmer's total income by region and by size group for whole country

Maakunta Landskap	Kun maatilatalouden nettotulojen osuus on Då gårdsbrukets nettoinkomsters andel viljelijän ja puolison kokonaistuloista av jordbrukarens och makans totala inkomster är				Yhteensä Sammanlagt	viljelijän kokonaistuloista av jordbrukarens totala inkomster är				Yhteensä Sammanlagt
	0-24%	25-49%	50-74%	75-100%		0-24%	25-49%	50-74%	75-100%	
Uusimaa - Nyland	47,7	17,5	11,9	22,9	100,0	41,4	11,1	10,6	36,9	100,0
Itä-Uusimaa - Östra Nyland	42,6	17,0	14,9	25,5	100,0	36,8	13,0	9,2	41,0	100,0
Varsinais-Suomi - Egentliga Finland	42,2	18,2	14,2	25,3	100,0	37,6	12,5	11,3	38,6	100,0
Satakunta - Satakunta	47,0	16,0	11,6	25,4	100,0	40,8	11,4	9,5	38,2	100,0
Kanta-Häme - Egentliga Tavastland	38,4	17,5	14,8	29,4	100,0	33,2	11,4	11,9	43,4	100,0
Pirkanmaa - Birkaland	44,4	17,4	12,4	25,8	100,0	39,0	11,1	11,3	38,6	100,0
Päijät-Häme - Päijänne-Tavastland	32,1	17,5	15,6	34,8	100,0	26,9	11,9	11,1	50,1	100,0
Kymenlaakso - Kymmenedalen	35,4	17,8	16,0	30,8	100,0	30,0	13,7	11,1	45,2	100,0
Etelä-Karjala - Södra Karelen	35,2	17,6	13,9	33,3	100,0	29,6	12,1	11,2	47,1	100,0
Etelä-Savo - Södra Savolax	30,1	17,6	14,8	37,5	100,0	24,1	11,9	12,3	51,7	100,0
Pohjois-Savo - Norra Savolax	29,0	14,9	15,2	40,9	100,0	24,3	10,2	11,4	54,2	100,0
Pohjois-Karjala - Norra Karelen	30,2	14,2	13,3	42,3	100,0	26,3	8,8	9,6	55,3	100,0
Keski-Suomi - Mellersta Finland	38,5	16,2	14,6	30,7	100,0	32,6	11,3	11,7	44,4	100,0
Etelä-Pohjanmaa - Södra Österbotten	45,6	15,4	12,1	26,9	100,0	40,6	10,5	8,7	40,1	100,0
Pohjanmaa - Österbotten	49,6	17,3	11,4	21,8	100,0	43,7	13,3	9,3	33,7	100,0
Keski-Pohjanmaa - Mellersta Österbotten	28,2	11,1	15,5	45,3	100,0	24,9	7,1	9,8	58,2	100,0
Pohjois-Pohjanmaa - Norra Österbotten	35,2	13,0	14,1	37,7	100,0	31,2	9,3	9,3	50,3	100,0
Kainuu - Kajanaland	32,1	12,2	14,4	41,3	100,0	27,7	8,7	9,3	54,3	100,0
Lappi - Lappland	44,4	11,2	10,6	33,8	100,0	38,4	9,0	9,1	43,5	100,0
Ahvenanmaa - Åland	51,4	16,8	11,2	20,6	100,0	45,7	15,8	9,1	29,3	100,0
Koko maa - Hela landet	39,7	16,0	13,5	30,8	100,0	34,6	11,1	10,4	44,0	100,0
Koko maan tilasuuruusluokka, ha Lägenhetsstorleksklass för hela landet, ha										
2 - 4,9	87,6	6,6	2,2	3,7	100,0	82,2	7,7	3,1	6,9	100,0
5 - 9,9	76,5	10,1	4,3	9,1	100,0	70,0	9,7	5,5	14,9	100,0
10 - 19,9	54,0	16,3	9,4	20,2	100,0	46,7	13,0	9,3	31,1	100,0
20 - 29,9	32,8	19,1	15,2	32,9	100,0	26,8	13,1	11,6	48,5	100,0
30 - 49,9	19,7	18,9	17,9	43,5	100,0	15,8	11,3	12,9	60,0	100,0
50 - 99,9	12,0	17,1	21,2	49,7	100,0	9,9	9,0	12,9	68,2	100,0
100 -	9,8	12,1	23,3	54,8	100,0	8,6	6,7	13,8	70,9	100,0

Taulukko I: Tilojen % -jakauma viljelijän iän mukaan maakunnittain ja koko maan tilasuuruusluokittain
 Tabell I: Procentuell fördelning av jordbrukslägenheter efter odlarens ålder efter landskap och lägenhetsstorleksklass i hela landet
 Table I: Percentage distribution of farms by farmer's age by region and by size group for whole country

Maakunta Landskap	Kun viljelijän ikä oli vuonna 2004 (vuotta) Då jordbrukarens ålder år 2004 var (år)				Yhteensä Sammanlagt
	-34	35-64	65-		
Uusimaa - Nyland	7,9	84,9	7,2		100,0
Itä-Uusimaa - Östra Nyland	8,1	84,7	7,1		100,0
Varsinais-Suomi - Egentliga Finland	8,7	83,4	7,9		100,0
Satakunta - Satakunta	8,3	84,5	7,2		100,0
Kanta-Häme - Egentliga Tavastland	7,3	85,2	7,5		100,0
Pirkanmaa - Birkaland	8,3	84,4	7,2		100,0
Päijät-Häme - Päijänne-Tavastland	10,1	84,6	5,3		100,0
Kymenlaakso - Kymmenedalen	8,5	85,2	6,3		100,0
Etelä-Karjala - Södra Karelen	8,4	86,1	5,5		100,0
Etelä-Savo - Södra Savolax	9,3	85,1	5,6		100,0
Pohjois-Savo - Norra Savolax	9,8	85,7	4,5		100,0
Pohjois-Karjala - Norra Karelen	8,8	87,7	3,4		100,0
Keski-Suomi - Mellersta Finland	8,9	85,5	5,6		100,0
Etelä-Pohjanmaa - Södra Österbotten	10,7	84,9	4,4		100,0
Pohjanmaa - Österbotten	11,0	83,1	5,8		100,0
Keski-Pohjanmaa - Mellersta Österbotten	10,9	85,4	3,8		100,0
Pohjois-Pohjanmaa - Norra Österbotten	11,0	84,9	4,1		100,0
Kainuu - Kajanaland	8,7	87,3	4,0		100,0
Lappi - Lappland	9,8	86,6	3,7		100,0
Ahvenanmaa - Åland	9,5	81,6	8,9		100,0
Koko maa - Hela landet	9,4	84,9	5,7		100,0
Koko maan tilasuuruusluokka, ha Lägenhetsstorleksklass för hela landet, ha					
2 - 4,9	7,6	78,8	13,6		100,0
5 - 9,9	6,4	83,4	10,2		100,0
10 - 19,9	5,9	86,5	7,6		100,0
20 - 29,9	8,5	86,5	5,0		100,0
30 - 49,9	12,2	84,7	3,2		100,0
50 - 99,9	14,1	84,4	1,6		100,0
100 -	14,0	85,3	0,7		100,0

Taulukko 7: Viljelijän ja puolison keskimääräiset veronalaiset tulot tulolähteittäin sekä verot ja varallisuus maakunnittain ja tilasuuruusluokittain, euroa
 Tabell 7: Odlarens och makans/makens skattepliktiga medelinkomster efter inkomstklass samt skatter och förmögenhet efter landskap och lägenhetsstorleksklass, euro
 Table 7: Average taxable income of farmer and spouse by source of income and taxes and property of same by region and size group of farm, euro

Koko maa Hela landet	Tilasuuruusluokka, viljelyksessä olevaa pellohehtaaria Lägenhetsstorleksklass, brukad åkerhektar															
	2-4,9		5-9,9		10-19,9		20-29,9		30-49,9		50-99,9		100-		Keskimäärin I medeltal	
	€	%	€	%	€	%	€	%	€	%	€	%	€	%	€	%
Puolisoiden veronalaiset tulot yhteensä valtionverotuksessa																
Makarnas skattepliktiga inkomster sammanlagt vid statsbeskattningen	38 446	100	35 158	100	35 561	100	38 503	100	44 401	100	55 187	100	100 475	100	43 182	100
Ansiotulot - Förvärvsinkomster	32 507	85	29 944	85	29 323	82	30 677	80	33 944	76	40 200	73	52 168	52	33 210	77
Pääomatulot - Kapitalinkomster	5 938	15	5 214	15	6 238	18	7 825	20	10 457	24	14 987	27	48 307	48	9 972	23
1. Palkkatulot, tulonsiirrot yhteensä																
Löneinkomster, transfereringar sammanlagt	27 489	72	24 633	70	20 887	59	16 928	44	14 293	32	12 968	23	13 102	13	18 154	42
Viljelijä - Jordbrukare	15 683	41	13 802	39	10 975	31	7 935	21	5 963	13	4 530	8	4 712	5	8 795	20
Puoliso - Maka	11 806	31	10 831	31	9 913	28	8 993	23	8 329	19	8 438	15	8 390	8	9 358	22
1.1. Palkkatulot - Löneinkomster	20 478	53	18 994	54	16 646	47	13 520	35	11 191	25	10 106	18	10 352	10	14 229	33
Viljelijä - Jordbrukare	11 652	30	10 610	30	8 748	25	6 285	16	4 577	10	3 367	6	3 649	4	6 826	16
Puoliso - Maka	8 826	23	8 384	24	7 898	22	7 235	19	6 614	15	6 739	12	6 703	7	7 402	17
1.2. Tulonsiirrot - Transfereringar	7 114	19	5 676	16	4 286	12	3 466	9	3 145	7	2 910	5	2 787	3	3 975	9
Viljelijä - Jordbrukare	4 115	11	3 217	9	2 256	6	1 693	4	1 418	3	1 203	2	1 091	1	2 006	5
Puoliso - Maka	2 999	8	2 458	7	2 030	6	1 773	5	1 727	4	1 707	3	1 696	2	1 969	5
2. Maatilatalouden tulot																
Inkomster av gårdsbruk	2 697	7	3 929	11	8 881	25	16 312	42	24 414	55	34 350	62	50 452	50	17 788	41
Maatalouden ansiotulo																
Förvärvsinkomst av jordbruk	1 343	3	2 033	6	5 444	15	11 135	29	17 254	39	24 729	45	35 943	36	12 255	28
Maatalouden pääomatulo																
Kapitalinkomst av jordbruk	312	1	533	2	1 369	4	2 784	7	4 364	10	6 272	11	8 726	9	3 083	7
Metsätalouden puhdas tulo																
Nettoinkomst av skogsbruk	410	1	623	2	838	2	912	2	945	2	1 043	2	1 097	1	862	2
Metsätalouden pääomatulo																
Kapitalinkomst av skogsbruk	633	2	741	2	1 230	3	1 481	4	1 851	4	2 307	4	4 686	5	1 588	4
3. Muut tulot																
Övriga inkomster	8 479	22	6 812	19	6 039	17	5 560	14	5 974	13	8 239	15	37 949	38	7 543	17
Puolisoiden verotettavat tulot yhteensä																
Makarnas beskattningsbara inkomster sammanlagt																
Valtionverotuksessa																
Vid statsbeskattningen	34 711		31 481		32 099		35 330		41 135		51 426		94 419		39 644	
Kunnallisverotuksessa																
Vid kommunalbeskattningen	24 905		22 454		21 922		23 279		26 354		32 274		43 972		25 641	
Verot ja veronluonteiset maksut yhteensä																
Skatter och avgifter av skattens natur sammanlagt	9 228	24	8 169	23	8 376	24	9 233	24	11 062	25	14 700	27	30 108	30	10 792	25
Valtionverot - Statsskatter	3 881	10	3 268	9	3 501	10	4 026	10	5 184	12	7 560	14	20 578	20	5 118	12
Kunnallisvero - Kommunalskatter	4 551	12	4 115	12	4 031	11	4 292	11	4 862	11	5 954	11	8 070	8	4 719	11
Muut - Övriga skatter och avgifter	796	2	786	2	844	2	915	2	1 015	2	1 186	2	1 460	1	955	2
Puolisoiden veronalaiset varat yhteensä																
Makarnas skattepliktiga tillgångar sammanlagt	88 446		92 297		116 084		141 311		187 789		265 197		526 012		167 279	
Maatilatalouden varat																
Tillgångar av gårdsbruk	27 337		35 465		54 695		79 245		115 377		176 894		288 436		94 211	
Velat yhteensä - Skulder sammanlagt	31 333		26 010		30 389		46 631		79 275		140 309		270 099		67 709	
Maatilatalouteen kohdistuvat velat																
Gårdsbrukets skulder	7 606		8 216		15 118		29 859		57 593		110 045		207 674		46 182	
Muut velat - Övriga skulder	23 727		17 794		15 271		16 771		21 682		30 265		62 425		21 527	
Puolisoiden verotettava varallisuus yhteensä																
Makarnas beskattningsbara förmögenhet sammanlagt	58 711		63 961		82 554		92 837		110 285		134 880		287 767		101 217	
Aikuisia - Antal vuxna	6 178		12 375		24 186		19 184		23 144		16 457		3 583		105 107	
Viljelijöitä - Antal jordbrukarna	3 637		7 364		14 239		11 005		13 032		9 049		1 952		60 278	
Puolisoita - Antal makor/makar	2 541		5 011		9 947		8 179		10 112		7 408		1 631		44 829	
Lapsia - Antal minderåriga barn	2 182		4 305		8 853		8 808		12 949		11 011		2 728		50 836	

Taulukko 7: Viljelijän ja puolison keskimääräiset veronalaiset tulot tulolähteittäin sekä verot ja varallisuus maakunnittain ja tilasuuruusluokittain, euroa
 Tabell 7: Odlarens och makans/makens skattepliktiga medelinkomster efter inkomstklass samt skatter och förmögenhet efter landskap och lägenhetsstorleksklass, euro
 Table 7: Average taxable income of farmer and spouse by source of income and taxes and property of same by region and size group of farm, euro

Uusimaa Nyland	Tilasuuruusluokka, viljelyksessä olevaa peltohehtaaria Lägenhetsstorleksklass, brukad åkerhektar										Keskimäärin I medeltal				
	2-4,9		5-9,9		10-19,9		20-29,9		30-49,9				50-99,9		100-
	€	%	€	%	€	%	€	%	€	%	€	%	€	%	
Puolisoiden veronalaiset tulot yhteensä valtionverotuksessa															
Makarnas skattepliktiga inkomster sammanlagt vid statsbeskattningen															
Ansiotulot - Förvärsinkomster	48 412	100	48 380	100	46 031	100	41 278	100	47 119	100	69 013	100	105 415	100	55 079
Pääomatulot - Kapitalinkomster	7 274	15	12 183	25	9 014	20	8 964	22	15 810	34	30 601	44	60 356	57	18 882
1. Palkkatulot, tulonsiirrot yhteensä Löneinkomster, transfereringar															
sammanlagt															
Viljelijä - Jordbrukare	35 164	73	30 955	64	30 441	66	23 302	56	17 926	38	17 394	25	15 645	15	23 378
Puoliso - Maka	21 333	44	17 315	36	16 399	36	12 459	30	7 905	17	6 146	9	7 938	8	11 729
1.1. Palkkatulot - Löneinkomster	13 831	29	13 640	28	14 042	31	10 842	26	10 021	21	11 248	16	7 706	7	11 649
Viljelijä - Jordbrukare	27 412	57	24 257	50	25 085	54	19 700	48	14 527	31	14 912	22	12 679	12	19 151
Puoliso - Maka	16 965	35	13 293	27	13 635	30	10 552	26	6 328	13	5 112	7	6 912	7	9 578
1.2. Tulonsiirrot - Transfereringar	10 448	22	10 964	23	11 450	25	9 148	22	8 199	17	9 800	14	5 768	5	9 572
Viljelijä - Jordbrukare	7 764	16	6 721	14	5 369	12	3 638	9	3 407	7	2 501	4	2 982	3	4 245
Puoliso - Maka	4 381	9	4 045	8	2 771	6	1 913	5	1 578	3	1 051	2	1 027	1	2 160
2. Maatilatalouden tulot															
Inkomster av gårdsbruk															
Maatalouden ansiotulo	1 798	4	2 444	5	6 820	15	9 829	24	17 822	38	28 269	41	44 642	42	15 939
Förvärsinkomst av jordbruk	1 115	2	1 222	3	3 810	8	5 426	13	11 055	23	18 848	27	27 667	26	9 951
Kapitalinkomst av jordbruk	239	0	672	1	1 283	3	2 164	5	3 929	8	5 959	9	10 529	10	3 469
Nettoinkomst av skogsbruk	186	0	195	0	439	1	576	1	591	1	676	1	788	1	521
Kapitalinkomst av skogsbruk	259	1	355	1	1 287	3	1 664	4	2 247	5	2 787	4	5 658	5	1 999
3. Muut tulot															
Övriga inkomster	11 978	25	15 092	31	8 728	19	8 404	20	11 549	25	23 855	35	47 462	45	16 147
Puolisoiden verotettavat tulot yhteensä															
Makarnas beskattningsbara inkomster sammanlagt															
Valtionverotuksessa															
Vid statsbeskattningen	43 870		43 666		40 940		37 203		43 581		64 537		99 777		50 623
Kunnallisverotuksessa	33 303		28 544		28 753		24 677		23 968		30 283		37 672		28 402
Verot ja veronluonteiset maksut yhteensä															
Skatter och avgifter av skattens natur															
sammanlagt															
Valtionverot - Statsskatter	13 575	28	12 592	26	11 869	26	10 207	25	12 224	26	19 131	28	32 348	31	14 889
Kunnallisvero - Kommunalskatter	6 603	14	6 523	13	5 595	12	4 749	12	6 867	15	12 397	18	24 165	23	8 667
Muut - Övriga skatter och avgifter	6 078	13	5 237	11	5 315	12	4 553	11	4 434	9	5 611	8	6 905	7	5 239
Puolisoiden veronalaiset varat yhteensä															
Makarnas skattepliktiga tillgångar sammanlagt															
Maatilatalouden varat	96 171		125 603		125 803		134 080		198 072		322 614		621 986		217 032
Velat yhteensä - Skulder sammanlagt	21 942		26 786		47 322		66 479		94 886		152 600		279 136		94 758
Maatilatalouteen kohdistuvat velat	53 307		35 315		35 312		39 953		51 401		92 141		232 421		66 544
Gårdsbrukets skulder	6 808		4 233		15 166		19 430		30 868		66 250		156 055		38 115
Muut velat - Övriga skulder	46 499		31 081		20 146		20 523		20 533		25 891		76 366		28 429
Puolisoiden verotettava varallisuus yhteensä															
Makarnas beskattningsbara förmögenhet sammanlagt															
Aikuisia - Antal vuxna	57 749		91 674		91 471		92 469		146 075		234 730		418 008		154 350
Viljelijöitä - Antal jordbrukarna	252		457		797		605		868		910		305		4 194
Puolisoita - Antal makor/makar	153		273		463		347		502		507		174		2 419
Lapsia - Antal minderåriga barn	99		184		334		258		366		403		131		1 775
	88		163		269		232		323		437		169		1 681

Taulukko 7: Viljelijän ja puolison keskimääräiset veronalaiset tulot tulolähteittäin sekä verot ja varallisuus maakunnittain ja tilasuuruusluokittain, euroa
 Tabell 7: Odlarens och makans/makens skattepliktiga medelinkomster efter inkomstskälla samt skatter och förmögenhet efter landskap och lägenhetsstorleksklass, euro
 Table 7: Average taxable income of farmer and spouse by source of income and taxes and property of same by region and size group of farm, euro

Itä-Uusimaa Östra Nyland	Tilasuuruusluokka, viljelyksessä olevaa pellohehtaaria Lägenhetsstorleksklass, brukad åkerhektar															
	2-4,9		5-9,9		10-19,9		20-29,9		30-49,9		50-99,9		100-		Keskimäärin i medeltal	
	€	%	€	%	€	%	€	%	€	%	€	%	€	%	€	%
Puolisoiden veronalaiset tulot yhteensä valtionverotuksessa																
Makarnas skattepliktiga inkomster sammanlagt vid statsbeskattningen																
	39 061	100	40 210	100	45 945	100	41 675	100	43 947	100	51 958	100	96 491	100	48 473	100
Ansiotulot - Förvärvsinkomster	34 490	88	35 237	88	34 399	75	31 858	76	33 789	77	37 338	72	47 520	49	35 287	73
Pääomatulot - Kapitalinkomster	4 571	12	4 973	12	11 546	25	9 817	24	10 157	23	14 621	28	48 970	51	13 186	27
1. Palkkatulot, tulonsiirrot yhteensä																
Löneinkomster, transfereringar sammanlagt																
	29 033	74	31 467	78	28 713	62	23 084	55	18 841	43	16 084	31	14 177	15	21 699	45
Viljelijä - Jordbrukare	17 621	45	18 676	46	15 022	33	11 520	28	8 506	19	6 140	12	3 966	4	10 443	22
Puoliso - Maka	11 412	29	12 790	32	13 691	30	11 564	28	10 335	24	9 945	19	10 211	11	11 256	23
1.1. Palkkatulot - Löneinkomster	22 263	57	26 271	65	24 464	53	19 791	47	15 917	36	13 554	26	11 325	12	18 251	38
Viljelijä - Jordbrukare	13 240	34	15 488	39	12 710	28	9 396	23	6 971	16	5 133	10	3 023	3	8 584	18
Puoliso - Maka	9 023	23	10 783	27	11 755	26	10 395	25	8 945	20	8 421	16	8 302	9	9 668	20
1.2. Tulonsiirrot - Transfereringar	6 773	17	5 202	13	4 268	9	3 313	8	2 943	7	2 631	5	2 855	3	3 482	7
Viljelijä - Jordbrukare	4 384	11	3 194	8	2 328	5	2 133	5	1 541	4	1 100	2	942	1	1 886	4
Puoliso - Maka	2 389	6	2 008	5	1 939	4	1 179	3	1 402	3	1 531	3	1 912	2	1 595	3
2. Maatilatalouden tulot																
Inkomster av gårdsbruk																
	1 888	5	3 131	8	6 206	14	10 557	25	19 152	44	27 364	53	42 933	44	16 800	35
Maatalouden ansiotulo																
Förvärvsinkomst av jordbruk	1 297	3	1 407	3	3 223	7	6 567	16	12 569	29	18 978	37	31 785	33	11 221	23
Maatalouden pääomatulo																
Kapitalinkomst av jordbruk	143	0	542	1	1 219	3	1 914	5	3 274	7	5 194	10	6 543	7	2 973	6
Metsätalouden puhdas tulo																
Nettoinkomst av skogsbruk	63	0	253	1	481	1	388	1	427	1	721	1	611	1	477	1
Metsätalouden pääomatulo																
Kapitalinkomst av skogsbruk	385	1	929	2	1 283	3	1 688	4	2 881	7	2 471	5	3 995	4	2 129	4
3. Muut tulot																
Övriga inkomster																
	8 142	21	6 203	15	12 247	27	8 703	21	5 948	14	8 953	17	41 448	43	10 573	22
Puolisoiden verotettavat tulot yhteensä																
Makarnas beskattningsbara inkomster sammanlagt																
Valtionverotuksessa																
Vid statsbeskattningen	35 257		35 604		41 364		37 836		40 121		48 126		85 666		44 022	
Kunnallisverotuksessa																
Vid kommunalbeskattningen	26 631		26 621		25 949		23 618		25 874		29 144		39 572		27 116	
Verot ja veronluonteiset maksut yhteensä																
Skatter och avgifter av skattenatur sammanlagt																
	9 339	24	9 551	24	11 794	26	9 999	24	10 944	25	13 604	26	25 985	27	12 282	25
Valtionverot - Statsskatter	3 741	10	3 796	9	6 008	13	4 680	11	5 077	12	7 028	14	17 112	18	6 208	13
Kunnallisvero - Kommunalskatter	4 844	12	4 907	12	4 829	11	4 388	11	4 809	11	5 444	10	7 388	8	5 041	10
Muut - Övriga skatter och avgifter	754	2	847	2	958	2	931	2	1 057	2	1 132	2	1 484	2	1 033	2
Puolisoiden veronalaiset varat yhteensä																
Makarnas skattepliktiga tillgångar sammanlagt																
	70 006		84 407		124 515		117 493		164 556		234 461		399 927		169 536	
Maatilatalouden varat																
Tillgångar av gårdsbruk	16 838		27 649		51 870		64 606		102 777		150 988		251 886		98 098	
Velat yhteensä - Skulder sammanlagt	28 860		31 127		34 153		36 065		63 272		110 640		196 838		68 242	
Maatilatalouteen kohdistuvat velat																
Gårdsbrukets skulder	3 240		8 305		16 805		23 110		46 009		86 240		159 211		48 226	
Muut velat - Övriga skulder	25 619		22 822		17 348		12 955		17 263		24 400		37 627		20 016	
Puolisoiden verotettava varallisuus yhteensä																
Makarnas beskattningsbara förmögenhet sammanlagt																
	47 615		51 169		91 193		77 426		99 078		132 019		220 089		103 136	
Aikuisia - Antal vuxna	107		142		400		449		614		523		164		2 399	
Viljelijöitä - Antal jordbrukarna	63		85		241		261		351		299		88		1 388	
Puolisoita - Antal makor/makar	44		57		159		188		263		224		76		1 011	
Lapsia - Antal minderåriga barn	36		48		116		183		254		297		101		1 035	

Taulukko 7: Viljelijän ja puolisoin keskimääräiset veronalaiset tulot tulolähteittäin sekä verot ja varallisuus maakunnittain ja tilasuuruusluokittain, euroa
 Tabell 7: Odlarens och makans/makens skattepliktiga medelinkomster efter inkomstskälla samt skatter och förmögenhet efter ländskap och lägenhetsstorleksklass, euro
 Table 7: Average taxable income of farmer and spouse by source of income and taxes and property of same by region and size group of farm, euro

Varsinais-Suomi Egentliga Finland	Tilasuuruusluokka, viljelyksessä olevaa peltohehtaaria Lägenhetsstorleksklass, brukad åkerhektar														Keskimäärin I medeltal	
	2-4,9		5-9,9		10-19,9		20-29,9		30-49,9		50-99,9		100-			
	€	%	€	%	€	%	€	%	€	%	€	%	€	%	€	%
Puolisoiden veronalaiset tulot yhteensä valtionverotuksessa																
Makarnas skattepliktiga inkomster sammanlagt vid statsbeskattningen																
Ansiotulot - Förvärvsinkomster	37 809	100	35 740	100	37 401	100	40 722	100	45 313	100	56 923	100	163 851	100	51 476	100
Pääomatulot - Kapitalinkomster	4 862	13	4 934	14	5 739	15	8 676	21	10 306	23	14 749	26	104 829	64	15 156	29
1. Palkkatulot, tulonsiirrot yhteensä																
Löneinkomster, transfereringar																
sammanlagt	28 183	75	25 782	72	24 038	64	20 418	50	18 239	40	16 967	30	17 045	10	20 636	40
Viljelijä - Jordbrukare	16 719	44	15 160	42	13 397	36	10 135	25	8 446	19	6 019	11	7 250	4	10 189	20
Puoliso - Maka	11 464	30	10 622	30	10 641	28	10 284	25	9 793	22	10 948	19	9 795	6	10 447	20
1.1. Palkkatulot - Löneinkomster																
sammanlagt	20 672	55	20 054	56	19 440	52	16 632	41	14 867	33	13 858	24	14 746	9	16 638	32
Viljelijä - Jordbrukare	12 282	32	11 791	33	10 811	29	8 142	20	6 802	15	4 626	8	6 398	4	8 095	16
Puoliso - Maka	8 390	22	8 263	23	8 629	23	8 490	21	8 065	18	9 232	16	8 348	5	8 543	17
1.2. Tulonsiirrot - Transfereringar																
sammanlagt	7 525	20	5 753	16	4 628	12	3 841	9	3 422	8	3 188	6	2 314	1	4 045	8
Viljelijä - Jordbrukare	4 449	12	3 373	9	2 610	7	2 039	5	1 685	4	1 467	3	855	1	2 132	4
Puoliso - Maka	3 076	8	2 379	7	2 018	5	1 801	4	1 737	4	1 720	3	1 459	1	1 913	4
2. Maatilatalouden tulot																
Inkomster av gårdsbruk																
Maatalouden ansiotulo	3 050	8	4 204	12	7 191	19	12 485	31	19 178	42	30 186	53	50 799	31	17 682	34
Förvärvsinkomst av jordbruk	2 219	6	2 841	8	5 012	13	9 128	22	14 250	31	22 635	40	39 165	24	13 150	26
Maatalouden pääomatulo	490	1	871	2	1 343	4	2 088	5	3 092	7	4 893	9	6 748	4	2 833	6
Metsätalouden puhdas tulo	171	0	194	1	323	1	511	1	544	1	736	1	894	1	505	1
Nettoinkomst av skogsbruk	170	0	298	1	512	1	758	2	1 292	3	1 923	3	3 991	2	1 194	2
Kapitalinkomst av skogsbruk	170	0	298	1	512	1	758	2	1 292	3	1 923	3	3 991	2	1 194	2
3. Muut tulot																
Övriga inkomster	6 778	18	5 931	17	6 310	17	8 318	20	8 230	18	10 086	18	99 144	61	13 632	26
Puolisoiden verotettavat tulot yhteensä																
Makarnas beskattningsbara inkomster sammanlagt																
Valtionverotuksessa																
Vid statsbeskattningen	34 347		31 951		33 566		37 294		41 524		52 473		156 492		47 399	
Kunnallisverotuksessa	25 395		23 120		23 727		24 376		26 816		33 676		49 668		28 214	
Vid kommunalbeskattningen	25 395		23 120		23 727		24 376		26 816		33 676		49 668		28 214	
Verot ja veronluonteiset maksut yhteensä																
Skatter och avgifter av skattenatur																
sammanlagt	8 969	24	8 179	23	8 713	23	9 816	24	11 276	25	15 069	26	50 774	31	13 359	26
Valtionverot - Statsskatter	3 657	10	3 291	9	3 623	10	4 515	11	5 454	12	7 798	14	40 336	25	7 297	14
Kunnallisvero - Kommunalskatter	4 542	12	4 123	12	4 249	11	4 384	11	4 816	11	6 057	11	8 898	5	5 062	10
Muut - Övriga skatter och avgifter	769	2	766	2	841	2	918	2	1 005	2	1 214	2	1 540	1	1 000	2
Puolisoiden veronalaiset varat yhteensä																
Makarnas skattepliktiga tillgångar sammanlagt																
Maatilatalouden varat	78 992		77 406		93 091		120 304		178 197		252 364		762 153		188 695	
Tillgångar av gårdsbruk	19 703		24 968		37 622		58 200		91 901		155 621		272 786		89 871	
Velat yhteensä - Skulder sammanlagt	28 431		25 506		30 382		51 428		78 180		148 977		287 591		84 349	
Maatilatalouteen kohdistuvat velat	8 556		10 946		16 492		33 082		59 949		121 676		223 853		62 493	
Gårdsbrukets skulder	19 876		14 560		13 889		18 346		18 231		27 301		63 738		21 855	
Muut velat - Övriga skulder	19 876		14 560		13 889		18 346		18 231		27 301		63 738		21 855	
Puolisoiden verotettava varallisuus yhteensä																
Makarnas beskattningsbara förmögenhet sammanlagt																
Aikuisia - Antal vuxna	547		912		2 055		1 839		2 379		2 304		709		10 745	
Viljelijöitä - Antal jordbrukarna	331		554		1 222		1 064		1 347		1 271		385		6 174	
Puolisoita - Antal makor/makar	216		358		833		775		1 032		1 033		324		4 571	
Lapsia - Antal minderåriga barn	153		267		629		689		1 065		1 333		506		4 642	

Taulukko 7: Viljelijän ja puolison keskimääräiset veronalaiset tulot tulolähteittäin sekä verot ja varallisuus maakunnittain ja tilasuuruusluokittain, euroa
 Tabell 7: Odlarens och makans/makens skattepliktiga medelinkomster efter inkomstklass samt skatter och förmögenhet efter landskap och lägenhetsstorleksklass, euro
 Table 7: Average taxable income of farmer and spouse by source of income and taxes and property of same by region and size group of farm, euro

Satakunta Satakunta	Tilasuuruusluokka, viljelyksessä olevaa peltohehtaaria Lägenhetsstorleksklass, brukad åkerhektar															
	2-4,9		5-9,9		10-19,9		20-29,9		30-49,9		50-99,9		100-		Keskimäärin I medeltal	
	€	%	€	%	€	%	€	%	€	%	€	%	€	%	€	%
Puolisoiden veronalaiset tulot yhteensä valtionverotuksessa																
Makarnas skattepliktiga inkomster sammanlagt vid statsbeskattningen																
Ansiotulot - Förvärsinkomster	44 303	100	34 789	100	36 318	100	41 256	100	44 202	100	54 397	100	69 170	100	43 137	100
Pääomatulot - Kapitalinkomster	32 561	73	31 297	90	31 024	85	34 146	83	35 851	81	41 702	77	47 993	69	34 981	81
1. Palkkatulot, tulonsiirrot yhteensä	11 741	27	3 491	10	5 293	15	7 110	17	8 351	19	12 696	23	21 177	31	8 156	19
Löneinkomster, transfereringar sammanlagt																
Viljelijä - Jordbrukare	27 184	61	27 418	79	24 227	67	21 569	52	17 574	40	14 773	27	10 411	15	21 026	49
Puoliso - Maka	15 419	35	16 078	46	13 789	38	10 712	26	7 133	16	5 519	10	3 390	5	10 608	25
1.1. Palkkatulot - Löneinkomster	11 765	27	11 340	33	10 438	29	10 858	26	10 441	24	9 254	17	7 021	10	10 418	24
Viljelijä - Jordbrukare	20 041	45	20 566	59	19 360	53	17 905	43	14 247	32	12 016	22	8 739	13	16 713	39
Puoliso - Maka	1 300	26	11 899	34	11 169	31	8 728	21	5 557	13	4 171	8	2 754	4	8 277	19
1.2. Tulonsiirrot - Transfereringar	8 741	20	8 667	25	8 191	23	9 177	22	8 690	20	7 845	14	5 986	9	8 436	20
Viljelijä - Jordbrukare	7 150	16	6 881	20	4 926	14	3 684	9	3 361	8	2 769	5	1 699	2	4 344	10
Puoliso - Maka	4 125	9	4 190	12	2 663	7	1 994	5	1 609	4	1 349	2	658	1	2 352	5
2. Maatilatalouden tulot	3 025	7	2 691	8	2 263	6	1 690	4	1 752	4	1 420	3	1 040	2	1 991	5
Inkomster av gårdsbruk	2 798	6	2 491	7	6 902	19	13 835	34	20 887	47	33 172	61	45 998	66	15 659	36
Maatilalouden ansiotulo	1 568	4	1 189	3	4 272	12	9 571	23	15 309	35	24 672	45	34 637	50	11 174	26
Kapitalinkomst av jordbruk	433	1	436	1	1 212	3	2 358	6	3 358	8	5 060	9	7 611	11	2 530	6
Nettoinkomst av skogsbruk	418	1	615	2	716	2	896	2	1 034	2	1 181	2	1 238	2	872	2
3. Muut tulot	379	1	251	1	701	2	1 010	2	1 187	3	2 259	4	2 513	4	1 083	3
Övriga inkomster	14 464	33	4 911	14	5 476	15	6 179	15	5 813	13	7 000	13	12 996	19	6 697	16
Puolisoiden verotettavat tulot yhteensä																
Makarnas beskattningsbara inkomster sammanlagt																
Valtionverotuksessa	40 769		31 304		32 801		37 734		40 754		50 701		65 066		39 589	
Kunnallisverotuksessa	25 572		23 792		23 468		26 427		28 172		33 869		40 292		27 368	
Verot ja veronluonteiset maksut yhteensä																
Skatter och avgifter av skattenatur sammanlagt																
Valtionverot - Statsskatter	11 370	26	8 019	23	8 536	24	10 351	25	11 079	25	14 733	27	20 456	30	10 890	25
Kunnallisvero - Kommunalskatter	5 923	13	4 334	12	4 298	12	4 864	12	5 167	12	6 223	11	7 415	11	5 018	12
Muut - Övriga skatter och avgifter	4 669	11	806	2	860	2	985	2	1 073	2	1 241	2	1 366	2	991	2
Puolisoiden veronalaiset varat yhteensä																
Makarnas skattepliktiga tillgångar sammanlagt																
Maatilatalouden varat	104 771		78 104		100 649		127 129		171 627		248 790		359 065		149 648	
Velat yhteensä - Skulder sammanlagt	29 736		28 391		44 988		68 521		105 534		169 855		247 249		85 173	
Maatilatalouteen kohdistuvat velat	31 754		23 071		27 604		42 176		78 972		136 341		260 575		65 710	
Gärdsbrukets skulder	12 370		7 253		14 628		27 566		59 605		110 140		211 398		46 976	
Muut velat - Övriga skulder	19 384		15 819		12 977		14 610		19 367		26 201		49 177		18 733	
Puolisoiden verotettava varallisuus yhteensä																
Makarnas beskattningsbara förmögenhet sammanlagt																
Aikuisia - Antal vuxna	71 546		51 880		68 358		82 714		94 523		120 729		140 361		85 096	
Viljelijöitä - Antal jordbrukarna	488		957		1 626		1 258		1 604		1 211		252		7 396	
Puolisoita - Antal makor/makar	287		560		949		715		896		669		141		4 217	
Lapsia - Antal minderåriga barn	201		397		677		543		708		542		111		3 179	
	157		295		528		491		732		734		171		3 108	

Taulukko 7: Viljelijän ja puolison keskimääräiset veronalaiset tulot tulolähteittäin sekä verot ja varallisuus maakunnittain ja tilasuuruusluokittain, euroa

Tabell 7: Odlarens och makans/makens skattepliktiga medelinkomster efter inkomstskälla samt skatter och förmögenhet efter landskap och lägenhetsstorleksklass, euro

Table 7: Average taxable income of farmer and spouse by source of income and taxes and property of same by region and size group of farm, euro

Kanta-Häme Egentliga Tavastland	Tilasuuruusluokka, viljelyksessä olevaa peltohehtaaria Lägenhetsstorleksklass, brukad åkerhektar															
	2-4,9		5-9,9		10-19,9		20-29,9		30-49,9		50-99,9		100- I medeltal		Keskimäärin I medeltal	
	€	%	€	%	€	%	€	%	€	%	€	%	€	%	€	%
Puolisoiden veronalaiset tulot yhteensä valtionverotuksessa																
Makarnas skattepliktiga inkomster sammanlagt vid statsbeskattningen																
Ansiotulot - Förvärvsinkomster	39 273	100	40 431	100	35 324	100	39 140	100	45 094	100	61 263	100	145 341	100	49 435	100
Pääomatulot - Kapitalinkomster	34 015	87	33 178	82	28 131	80	31 143	80	32 354	72	37 507	61	52 769	36	33 398	68
Pääomatulot - Kapitalinkomster	5 258	13	7 253	18	7 193	20	7 996	20	12 740	28	23 757	39	92 573	64	16 038	32
1. Palkkatulot, tulonsiirrot yhteensä																
Löneinkomster, transfereringar sammanlagt																
Viljelijä - Jordbrukare	30 202	77	26 911	67	21 216	60	19 045	49	17 244	38	13 479	22	14 771	10	19 029	38
Puoliso - Maka	16 584	42	14 884	37	11 589	33	9 716	25	7 034	16	4 266	7	3 730	3	8 932	18
Puoliso - Maka	13 618	35	12 027	30	9 627	27	9 329	24	10 211	23	9 213	15	11 040	8	10 096	20
1.1. Palkkatulot - Löneinkomster																
Viljelijä - Jordbrukare	24 276	62	21 760	54	16 822	48	15 401	39	14 341	32	11 617	19	12 704	9	15 576	32
Puoliso - Maka	13 194	34	12 077	30	9 159	26	7 769	20	5 756	13	3 668	6	2 941	2	7 209	15
Puoliso - Maka	11 082	28	9 683	24	7 663	22	7 633	20	8 585	19	7 949	13	9 763	7	8 366	17
1.2. Tulonsiirrot - Transfereringar																
Viljelijä - Jordbrukare	5 948	15	5 163	13	4 412	12	3 722	10	3 020	7	1 983	3	2 087	1	3 524	7
Puoliso - Maka	3 409	9	2 818	7	2 442	7	2 014	5	1 382	3	711	1	810	1	1 786	4
Puoliso - Maka	2 539	6	2 345	6	1 970	6	1 707	4	1 638	4	1 272	2	1 277	1	1 738	4
2. Maatilatalouden tulot																
Inkomster av gårdsbruk																
Maatalouden ansiotulo	2 396	6	4 472	11	8 772	25	14 277	36	19 881	44	31 787	52	53 336	37	18 282	37
Förvärvsinkomst av jordbruk	924	2	2 293	6	4 509	13	8 846	23	12 555	28	21 553	35	33 123	23	11 469	23
Maatalouden pääomatulo	314	1	643	2	1 434	4	2 581	7	3 771	8	5 343	9	9 111	6	3 191	6
Metsätalouden puhdas tulo	204	1	496	1	618	2	850	2	940	2	987	2	1 338	1	812	2
Nettoinkomst av skogsbruk	204	1	496	1	618	2	850	2	940	2	987	2	1 338	1	812	2
Metsätalouden pääomatulo	955	2	1 041	3	2 211	6	2 000	5	2 615	6	3 904	6	9 764	7	2 810	6
Kapitalinkomst av skogsbruk	955	2	1 041	3	2 211	6	2 000	5	2 615	6	3 904	6	9 764	7	2 810	6
3. Muut tulot																
Övriga inkomster																
Övriga inkomster	6 714	17	9 161	23	5 457	15	6 223	16	8 131	18	16 504	27	77 497	53	12 382	25
Puolisoiden verotettavat tulot yhteensä																
Makarnas beskattningsbara inkomster sammanlagt																
Valtionverotuksessa																
Vid statsbeskattningen	34 884		35 725		31 621		35 890		41 232		56 077		135 367		45 056	
Kunnallisverotuksessa	26 005		24 984		20 873		23 848		24 476		29 296		44 136		25 621	
Vid kommunalbeskattningen	26 005		24 984		20 873		23 848		24 476		29 296		44 136		25 621	
Verot ja veronluonteiset maksut yhteensä																
Skatter och avgifter av skattenatur sammanlagt																
Valtionverot - Statskatter	9 523	24	9 510	24	8 130	23	9 746	25	11 203	25	16 168	26	44 625	31	12 704	26
Kunnallisvero - Kommunalskatter	3 965	10	4 147	10	3 508	10	4 453	11	5 717	13	9 678	16	35 071	24	7 048	14
Muut - Övriga skatter och avgifter	4 742	12	4 548	11	3 818	11	4 371	11	4 472	10	5 357	9	8 053	6	4 683	9
Muut - Övriga skatter och avgifter	816	2	815	2	805	2	922	2	1 013	2	1 133	2	1 500	1	973	2
Puolisoiden veronalaiset varat yhteensä																
Makarnas skattepliktiga tillgångar sammanlagt																
Maatilatalouden varat	82 027		100 163		114 797		144 354		198 101		319 130		932 054		217 012	
Tillgångar av gårdsbruk	27 731		41 140		59 324		80 502		120 496		182 738		353 779		112 597	
Velat yhteensä - Skulder sammanlagt	37 651		29 125		30 610		39 271		65 150		123 804		360 428		74 762	
Maatilatalouteen kohdistuvat velat	7 775		8 901		16 999		26 809		49 412		97 905		185 700		48 985	
Gårdsbrukets skulder	29 876		20 224		13 611		12 462		15 738		25 898		174 728		25 777	
Muut velat - Övriga skulder	29 876		20 224		13 611		12 462		15 738		25 898		174 728		25 777	
Puolisoiden verotettava varallisuus yhteensä																
Makarnas beskattningsbara förmögenhet sammanlagt																
Aikuisia - Antal vuxna	168		375		854		732		973		796		223		4 121	
Viljelijöitä - Antal jordbrukarna	101		220		504		430		554		444		122		2 375	
Puolisoita - Antal makor/makar	67		155		350		302		419		352		101		1 746	
Lapsia - Antal minderåriga barn	54		122		279		276		439		484		156		1 810	

Taulukko 7: Viljelijän ja puolison keskimääräiset veronalaiset tulot tulolähteittäin sekä verot ja varallisuus maakunnittain ja tilasuuruusluokittain, euroa
 Tabell 7: Odlarens och makans/makens skattepliktiga medelinkomster efter inkomstklass samt skatter och förmögenhet efter landskap och lägenhetsstorleksklass, euro
 Table 7: Average taxable income of farmer and spouse by source of income and taxes and property of same by region and size group of farm, euro

Pirkanmaa Birkaland	Tilasuuruusluokka, viljelyksessä olevaa peltohehtaaria Lägenhetsstorleksklass, brukad åkerhektar													
	2-4,9		5-9,9		10-19,9		20-29,9		30-49,9		50-99,9		100- I medeltal	
	€	%	€	%	€	%	€	%	€	%	€	%	€	%
Puolisoiden veronalaiset tulot yhteensä valtionverotuksessa														
Makamas skattepliktiga inkomster sammanlagt vid statsbeskattningen	35 369	100	37 376	100	36 036	100	38 454	100	43 896	100	50 673	100	93 322	100
Ansiotulot - Förvärsinkomster	31 991	90	31 810	85	30 496	85	30 316	79	32 511	74	37 414	74	47 432	51
Pääomatulot - Kapitalinkomster	3 378	10	5 567	15	5 540	15	8 138	21	11 385	26	13 259	26	45 889	49
1. Palkkatulot, tulonsiirrot yhteensä														
Löneinkomster, transfereringar sammanlagt	28 453	80	26 553	71	22 755	63	18 687	49	16 077	37	14 225	28	13 774	15
Viljelijä - Jordbrukare	16 589	47	15 137	40	12 336	34	9 531	25	7 108	16	5 425	11	3 960	4
Puoliso - Maka	11 864	34	11 416	31	10 419	29	9 156	24	8 969	20	8 800	17	9 814	11
1.1. Palkkatulot - Löneinkomster	20 308	57	20 685	55	18 218	51	14 672	38	12 981	30	11 290	22	11 503	12
Viljelijä - Jordbrukare	12 051	34	11 780	32	10 007	28	7 633	20	5 711	13	4 136	8	2 839	3
Puoliso - Maka	8 258	23	8 906	24	8 211	23	7 039	18	7 270	17	7 154	14	8 664	9
1.2. Tulonsiirrot - Transfereringar	8 158	23	5 888	16	4 626	13	4 035	10	3 132	7	2 974	6	2 310	2
Viljelijä - Jordbrukare	4 545	13	3 376	9	2 370	7	1 914	5	1 424	3	1 309	3	1 146	1
Puoliso - Maka	3 612	10	2 511	7	2 256	6	2 122	6	1 708	4	1 664	3	1 164	1
2. Maatilatalouden tulot														
Inkomster av gårdsbruk	2 454	7	3 281	9	7 292	20	14 015	36	21 150	48	30 538	60	49 378	53
Maatalouden ansiotulo														
Förvärsinkomst av jordbruk	1 179	3	1 641	4	4 012	11	8 367	22	13 607	31	20 096	40	29 561	32
Maatalouden pääomatulo														
Kapitalinkomst av jordbruk	257	1	448	1	1 228	3	2 371	6	3 667	8	5 475	11	7 689	8
Metsätalouden puhdas tulo														
Nettoinkomst av skogsbruk	495	1	703	2	1 112	3	1 394	4	1 495	3	1 561	3	1 392	1
Metsätalouden pääomatulo														
Kapitalinkomst av skogsbruk	524	1	489	1	940	3	1 883	5	2 381	5	3 407	7	10 736	12
3. Muut tulot														
Övriga inkomster	4 849	14	7 566	20	6 151	17	6 159	16	6 708	15	6 253	12	30 345	33
Puolisoiden verotettavat tulot yhteensä														
Makarnas beskattningsbara inkomster sammanlagt														
Valtionverotuksessa														
Vid statsbeskattningen	31 444		33 448		32 284		34 935		40 462		46 633		84 227	
Kunnallisverotuksessa														
Vid kommunalbeskattningen	24 563		24 134		23 008		23 118		25 199		29 325		39 653	
Verot ja veronluonteiset maksut yhteensä														
Skatter och avgifter av skattenatur sammanlagt	8 077	23	8 974	24	8 559	24	9 374	24	11 020	25	13 135	26	26 539	28
Valtionverot - Statsskatter	2 846	8	3 761	10	3 470	10	4 160	11	5 347	12	6 547	13	17 794	19
Kunnallisvero - Kommunalskatter	4 457	13	4 395	12	4 204	12	4 236	11	4 617	11	5 377	11	7 275	8
Muut - Övriga skatter och avgifter	775	2	818	2	885	2	978	3	1 055	2	1 212	2	1 470	2
Puolisoiden veronalaiset varat yhteensä														
Makarnas skattepliktiga tillgångar sammanlagt	82 220		98 031		119 144		167 499		205 370		279 150		477 421	
Maatilatalouden varat														
Tillgångar av gårdsbruk	27 462		35 622		56 947		97 059		127 433		193 147		312 885	
Velat yhteensä - Skulder sammanlagt	27 457		24 893		30 388		45 444		76 073		128 824		229 951	
Maatilatalouteen kohdistuvat velat														
Gårdsbrukets skulder	5 607		7 072		13 691		28 464		55 400		103 032		187 137	
Muut velat - Övriga skulder	21 850		17 820		16 697		16 981		20 673		25 792		42 814	
Puolisoiden verotettava varallisuus yhteensä														
Makarnas beskattningsbara förmögenhet sammanlagt	55 769		70 668		84 277		117 818		129 111		153 508		266 630	
Aikuisia - Antal vuxna	404		972		1 651		1 144		1 444		1 109		280	
Viljelijöitä - Antal jordbrukarna	239		577		969		658		817		603		152	
Puolisoita - Antal makor/makar	165		395		682		486		627		506		128	
Lapsia - Antal minderåriga barn	144		339		618		474		755		704		220	

Taulukko 7: Viljelijän ja puolison keskimääräiset veronalaiset tulot tulolähteittäin sekä verot ja varallisuus maakunnittain ja tilasuuruusluokittain, euroa
 Tabell 7: Odlarens och makans/makens skattepliktiga medelinkomster efter inkomstklass samt skatter och förmögenhet efter landskap och lägenhetsstorleksklass, euro

Table 7: Average taxable income of farmer and spouse by source of income and taxes and property of same by region and size group of farm, euro

Päijät-Häme Päijänne-Tavastland	Tilasuuruusluokka, viljelyksessä olevaa peltohehtaaria Lägenhetsstorleksklass, brukad åkerhektar															
	2-4,9		5-9,9		10-19,9		20-29,9		30-49,9		50-99,9		100-		Keskimäärin i medeltal	
	€	%	€	%	€	%	€	%	€	%	€	%	€	%	€	%
Puolisoiden veronalaiset tulot yhteensä valtionverotuksessa																
Makarnas skattepliktiga inkomster																
sammanlagt vid statsbeskattningen	33 602	100	36 376	100	33 244	100	35 871	100	44 350	100	52 039	100	69 578	100	42 251	100
Ansiotulot - Förvärvsinkomster	28 115	84	27 838	77	25 676	77	26 703	74	30 113	68	35 382	68	45 848	66	30 208	71
Pääomatulot - Kapitalinkomster	5 487	16	8 538	23	7 567	23	9 168	26	14 237	32	16 657	32	23 730	34	12 043	29
1. Palkkatulot, tulonsiirrot yhteensä																
Löneinkomster, transfereringar																
sammanlagt	19 639	58	22 494	62	19 706	59	15 343	43	14 437	33	12 349	24	12 441	18	16 125	38
Viljelijä - Jordbrukare	11 052	33	13 539	37	10 364	31	7 508	21	5 717	13	3 895	7	4 127	6	7 502	18
Puoliso - Maka	8 587	26	8 955	25	9 342	28	7 834	22	8 720	20	8 455	16	8 314	12	8 624	20
1.1. Palkkatulot - Löneinkomster	14 009	42	17 035	47	15 951	48	11 926	33	11 718	26	9 670	19	9 837	14	12 700	30
Viljelijä - Jordbrukare	7 824	23	10 330	28	8 507	26	6 140	17	4 388	10	2 724	5	3 084	4	5 849	14
Puoliso - Maka	6 185	18	6 704	18	7 444	22	5 787	16	7 329	17	6 946	13	6 753	10	6 852	16
1.2. Tulonsiirrot - Transfereringar	5 646	17	5 498	15	3 766	11	3 449	10	2 725	6	2 689	5	2 611	4	3 441	8
Viljelijä - Jordbrukare	3 242	10	3 247	9	1 867	6	1 401	4	1 330	3	1 178	2	1 047	2	1 667	4
Puoliso - Maka	2 404	7	2 251	6	1 900	6	2 048	6	1 395	3	1 511	3	1 564	2	1 774	4
2. Maatilatalouden tulot																
Inkomster av gårdsbruk	4 452	13	4 854	13	8 907	27	16 202	45	23 317	53	31 627	61	46 807	67	19 500	46
Maatalouden ansiotulo																
Förvärvsinkomst av jordbruk	2 131	6	1 904	5	4 305	13	8 650	24	12 982	29	18 946	36	30 290	44	11 070	26
Maatalouden pääomatulo																
Kapitalinkomst av jordbruk	632	2	608	2	1 637	5	2 995	8	5 204	12	6 668	13	9 517	14	3 977	9
Metsätalouden puhdas tulo																
Nettoinkomst av skogsbruk	634	2	864	2	1 065	3	1 286	4	1 499	3	1 816	3	1 510	2	1 336	3
Metsätalouden pääomatulo																
Kapitalinkomst av skogsbruk	1 056	3	1 477	4	1 900	6	3 271	9	3 631	8	4 197	8	5 490	8	3 117	7
3. Muut tulot																
Övriga inkomster	9 146	27	8 951	25	5 216	16	4 676	13	7 333	17	8 088	16	10 909	16	6 990	17
Puolisoiden verotettavat tulot yhteensä																
Makarnas beskattningsbara inkomster sammanlagt																
Valtionverotuksessa																
Vid statsbeskattningen	30 147		32 534		29 740		32 730		40 570		48 108		64 924		38 575	
Kunnallisverotuksessa																
Vid kommunalbeskattningen	21 400		20 690		18 826		20 013		22 851		27 911		38 107		23 102	
Verot ja veronluonteiset maksut yhteensä																
Skatter och avgifter av skattenatur																
sammanlagt	7 895	23	8 448	23	7 789	23	8 576	24	11 012	25	13 642	26	19 894	29	10 552	25
Valtionverot - Statskatter	3 248	10	3 952	11	3 562	11	4 051	11	5 808	13	7 361	14	11 463	16	5 368	13
Kunnallisvero - Kommunalskatter	3 900	12	3 759	10	3 446	10	3 666	10	4 203	9	5 123	10	7 029	10	4 236	10
Muut - Övriga skatter och avgifter	747	2	737	2	781	2	860	2	1 001	2	1 159	2	1 401	2	948	2
Puolisoiden veronalaiset varat yhteensä																
Makarnas skattepliktiga tillgångar sammanlagt																
110 888	115 310		132 035		174 192		237 880		304 078		439 111		212 086			
Maatilatalouden varat																
Tillgångar av gårdsbruk	51 452		55 308		73 654		110 061		152 203		217 803		308 832		136 779	
Velat yhteensä - Skulder sammanlagt																
35 787	40 378		31 344		49 653		88 339		136 272		228 493		80 194			
Maatilatalouteen kohdistuvat velat																
Gårdsbrukets skulder	8 157		15 167		15 896		34 117		56 191		102 260		185 685		54 383	
Muut velat - Övriga skulder	27 630		25 212		15 448		15 536		32 147		34 012		42 808		25 811	
Puolisoiden verotettava varallisuus yhteensä																
Makarnas beskattningsbara förmögenhet sammanlagt																
74 459	75 304		96 075		120 919		151 398		171 485		239 673		133 093			
Aikuisia - Antal vuxna	142		287		631		594		751		657		204		3 266	
Viljelijöitä - Antal jordbrukarna	86		172		388		352		427		367		110		1 902	
Puolisoita - Antal makor/makar	56		115		243		242		324		290		94		1 364	
Lapsia - Antal minderåriga barn	54		106		212		252		380		393		155		1 552	

Taulukko 7: Viljelijän ja puolison keskimääräiset veronalaiset tulot tulolähteittäin sekä verot ja varallisuus maakunnittain ja tilasuuruusluokittain, euroa
 Tabell 7: Odlarens och makans/makens skattepliktiga medelinkomster efter inkomstklass samt skatter och förmögenhet efter landskap och lägenhetsstorleksklass, euro
 Table 7: Average taxable income of farmer and spouse by source of income and taxes and property of same by region and size group of farm, euro

Kymmenedalen	Tilasuuruusluokka, viljelyksessä olevaa peltohehtaaria Lägenhetsstorleksklass, brukad åkerhektar															
	2-4,9		5-9,9		10-19,9		20-29,9		30-49,9		50-99,9		100-		Keskimäärin I medeltal	
	€	%	€	%	€	%	€	%	€	%	€	%	€	%	€	%
Puolisoiden veronalaiset tulot yhteensä valtionverotuksessa																
Makamas skattepliktiga inkomster sammanlagt vid statsbeskattningen	34 317	100	36 144	100	33 736	100	35 817	100	42 934	100	49 812	100	65 735	100	40 475	100
Ansiotulot - Förvärvsinkomster	32 399	94	31 444	87	28 072	83	28 469	79	31 352	73	36 665	74	52 335	80	31 750	78
Pääomatulot - Kapitalinkomster	1 918	6	4 700	13	5 665	17	7 348	21	11 582	27	13 147	26	13 399	20	8 725	22
1. Palkkatulot, tulonsiirrot yhteensä																
Löneinkomster, transfereringar																
sammanlagt	29 361	86	26 468	73	21 980	65	18 119	51	14 936	35	12 920	26	12 607	19	18 287	45
Viljelijä - Jordbrukare	17 684	52	15 521	43	12 682	38	9 718	27	6 673	16	4 653	9	3 337	5	9 370	23
Puoliso - Maka	11 677	34	10 947	30	9 299	28	8 402	23	8 263	19	8 267	17	9 270	14	8 917	22
1.1. Palkkatulot - Löneinkomster	22 250	65	20 000	55	17 604	52	14 885	42	12 276	29	10 581	21	9 196	14	14 659	36
Viljelijä - Jordbrukare	14 077	41	12 044	33	10 200	30	8 045	22	5 294	12	3 661	7	1 820	3	7 480	18
Puoliso - Maka	8 173	24	7 956	22	7 404	22	6 840	19	6 982	16	6 920	14	7 376	11	7 179	18
1.2. Tulonsiirrot - Transfereringar	7 802	23	6 477	18	4 402	13	3 277	9	2 709	6	2 415	5	3 420	5	3 695	9
Viljelijä - Jordbrukare	4 296	13	3 477	10	2 502	7	1 711	5	1 390	3	1 065	2	1 525	2	1 945	5
Puoliso - Maka	3 506	10	3 000	8	1 900	6	1 567	4	1 319	3	1 350	3	1 895	3	1 750	4
2. Maatilatalouden tulot																
Inkomster av gårdsbruk	2 381	7	3 562	10	7 762	23	13 759	38	23 625	55	31 785	64	47 811	73	17 769	44
Maatalouden ansiotulo																
Förvärvsinkomst av jordbruk	1 130	3	1 048	3	3 895	12	7 801	22	14 608	34	21 301	43	36 819	56	11 090	27
Maatalouden pääomatulo																
Kapitalinkomst av jordbruk	523	2	393	1	1 414	4	2 654	7	4 824	11	5 915	12	7 481	11	3 342	8
Metsätalouden puhdas tulo																
Nettoinkomst av skogsbruk	277	1	665	2	712	2	975	3	933	2	792	2	1 019	2	823	2
Metsätalouden pääomatulo																
Kapitalinkomst av skogsbruk	450	1	1 456	4	1 742	5	2 329	7	3 260	8	3 777	8	2 492	4	2 514	6
3. Muut tulot																
Övriga inkomster	2 651	8	6 395	18	4 113	12	4 038	11	4 747	11	5 435	11	5 240	8	4 630	11
Puolisoiden verotettavat tulot yhteensä																
Makarnas beskattningsbara inkomster sammanlagt																
Valtionverotuksessa																
Vid statsbeskattningen	31 019		32 147		30 389		32 907		39 985		46 624		62 423		37 290	
Kunnallisverotuksessa																
Vid kommunalbeskattningen	25 535		24 504		21 075		21 479		24 093		29 152		44 646		24 589	
Verot ja veronluonteiset maksut yhteensä																
Skatter och avgifter av skattenatur																
sammanlagt	7 965	23	8 841	24	7 911	23	8 578	24	10 628	25	12 786	26	18 993	29	10 011	25
Valtionverot - Statsskatter	2 616	8	3 602	10	3 286	10	3 798	11	5 269	12	6 414	13	9 508	14	4 622	11
Kunnallisvero - Kommunalskatter	4 572	13	4 411	12	3 792	11	3 879	11	4 378	10	5 265	11	8 013	12	4 439	11
Muut - Övriga skatter och avgifter	778	2	828	2	833	2	901	3	980	2	1 107	2	1 472	2	950	2
Puolisoiden veronalaiset varat yhteensä																
Makarnas skattepliktiga tillgångar sammanlagt																
Maatilatalouden varat	66 741		78 679		108 526		131 217		177 079		238 106		297 738		154 500	
Tillgångar av gårdsbruk	22 012		37 147		57 547		79 267		115 014		169 198		227 376		97 939	
Velat yhteensä - Skulder sammanlagt	41 342		24 608		21 306		29 070		52 960		109 708		155 511		51 479	
Maatilatalouteen kohdistuvat velat																
Gårdsbrukets skulder	3 462		4 055		9 268		18 470		37 944		87 794		133 313		35 345	
Muut velat - Övriga skulder	37 881		20 553		12 038		10 600		15 016		21 914		22 198		16 134	
Puolisoiden verotettava varallisuus yhteensä																
Makarnas beskattningsbara förmögenhet sammanlagt																
	39 110		55 265		82 614		96 498		119 103		129 900		149 456		100 752	
Aikuisia - Antal vuxna	135		262		828		745		839		637		156		3 602	
Viljelijöitä - Antal jordbrukarna	80		161		505		435		481		355		84		2 101	
Puolisoita - Antal makor/makar	55		101		323		310		358		282		72		1 501	
Lapsia - Antal minderåriga barn	54		86		227		286		382		412		116		1 563	

Taulukko 7: Viljelijän ja puolison keskimääräiset veronalaiset tulot tulolähteittäin sekä verot ja varallisuus maakunnittain ja tilasuuruusluokittain, euroa
 Tabell 7: Odlarens och makans/makens skattepliktiga medelinkomster efter inkomstklass samt skatter och förmögenhet efter landskap och lägenhetsstorleksklass, euro

Table 7: Average taxable income of farmer and spouse by source of income and taxes and property of same by region and size group of farm, euro

Etelä-Karjala Södra Karelen	Tilasuuruusluokka, viljelyksessä olevaa peltohehtaaria Lägenhetsstorleksklass, brukad åkerhektar															
	2-4,9		5-9,9		10-19,9		20-29,9		30-49,9		50-99,9		100-		Keskimäärin I medeltal	
	€	%	€	%	€	%	€	%	€	%	€	%	€	%	€	%
Puolisoiden veronalaiset tulot yhteensä valtionverotuksessa																
Makarnas skattepliktiga inkomster sammanlagt vid statsbeskattningen																
Ansiotulot - Förvärvsinkomster	34 122	100	31 552	100	32 896	100	36 926	100	41 322	100	48 798	100	79 154	100	38 121	100
Pääomatulot - Kapitalinkomster	28 483	83	26 600	84	26 895	82	27 696	75	30 706	74	36 631	75	50 889	64	29 542	77
	5 639	17	4 952	16	6 002	18	9 230	25	10 615	26	12 167	25	28 265	36	8 579	23
1. Palkkatulot, tulonsiirrot yhteensä																
Löneinkomster, transfereringar																
sammanlagt	24 978	73	22 383	71	19 751	60	15 119	41	11 479	28	10 242	21	7 347	9	16 312	43
Viljelijä - Jordbrukare	15 780	46	12 761	40	10 689	32	7 011	19	4 647	11	3 761	8	1 958	2	8 218	22
Puoliso - Maka	9 199	27	9 622	30	9 062	28	8 108	22	6 832	17	6 481	13	5 389	7	8 095	21
1.1. Palkkatulot - Löneinkomster	15 323	45	16 743	53	16 355	50	11 532	31	8 954	22	8 507	17	4 146	5	12 673	33
Viljelijä - Jordbrukare	10 128	30	9 989	32	8 749	27	5 077	14	3 739	9	3 181	7	1 087	1	6 392	17
Puoliso - Maka	5 195	15	6 754	21	7 606	23	6 455	17	5 216	13	5 326	11	3 059	4	6 281	16
1.2. Tulonsiirrot - Transfereringar	9 656	28	5 770	18	3 437	10	3 599	10	2 552	6	1 906	4	3 216	4	3 698	10
Viljelijä - Jordbrukare	5 653	17	2 861	9	1 960	6	1 940	5	921	2	750	2	871	1	1 868	5
Puoliso - Maka	4 004	12	2 909	9	1 477	4	1 659	4	1 632	4	1 156	2	2 345	3	1 830	5
2. Maatilatalouden tulot																
Inkomster av gårdsbruk																
Maatalouden ansiotulo	3 853	11	3 819	12	9 292	28	17 638	48	25 656	62	34 817	71	60 588	77	17 460	46
Förvärvsinkomst av jordbruk	1 441	4	1 461	5	4 581	14	10 126	27	16 682	40	24 399	50	42 406	54	10 789	28
Maatalouden pääomatulo	367	1	464	1	1 453	4	3 401	9	5 287	13	6 831	14	11 913	15	3 310	9
Metsätalouden puhdas tulo	313	1	783	2	1 060	3	1 115	3	1 203	3	775	2	685	1	984	3
Nettoinkomst av skogsbruk	1 731	5	1 111	4	2 198	7	2 997	8	2 485	6	2 812	6	5 584	7	2 377	6
Kapitalinkomst av skogsbruk																
3. Muut tulot																
Övriga inkomster	5 878	17	5 216	17	4 159	13	4 708	13	4 432	11	4 495	9	11 130	14	4 695	12
Puolisoiden verotettavat tulot yhteensä																
Makarnas beskattningsbara inkomster sammanlagt																
Valtionverotuksessa																
Vid statsbeskattningen	30 913		28 437		29 497		34 303		38 567		45 801		75 002		35 087	
Kunnallisverotuksessa	21 286		19 971		19 749		20 841		23 564		29 112		43 520		22 460	
Vid kommunalbeskattningen																
Verot ja veronluonteiset maksut yhteensä																
Skatter och avgifter av skattenatur																
sammanlagt	7 670	22	7 269	23	7 375	22	8 656	23	10 059	24	12 389	25	23 886	30	9 096	24
Valtionverot - Statsskatter	3 267	10	2 991	9	3 069	9	4 113	11	4 927	12	6 131	13	14 751	19	4 239	11
Kunnallisvero - Kommunalskatter	3 698	11	3 544	11	3 493	11	3 692	10	4 182	10	5 207	11	7 715	10	3 982	10
Muut - Övriga skatter och avgifter	706	2	734	2	813	2	850	2	951	2	1 051	2	1 420	2	874	2
Puolisoiden veronalaiset varat yhteensä																
Makarnas skattepliktiga tillgångar sammanlagt																
Maatilatalouden varat	92 551		107 993		127 723		159 954		205 415		236 502		466 676		165 369	
Tillgångar av gårdsbruk	32 920		47 160		68 179		95 444		134 759		157 757		358 513		99 120	
Velat yhteensä - Skulder sammanlagt	23 569		23 913		22 591		37 633		66 725		110 019		307 060		50 815	
Maatilatalouteen kohdistuvat velat																
Gårdsbrukets skulder	5 266		8 378		11 146		24 088		51 989		89 858		257 285		35 674	
Muut velat - Övriga skulder	18 303		15 534		11 445		13 546		14 736		20 161		49 774		15 141	
Puolisoiden verotettava varallisuus yhteensä																
Makarnas beskattningsbara förmögenhet sammanlagt																
Aikuisia - Antal vuxna	152		338		755		516		617		374		50		2 802	
Viljelijöitä - Antal jordbrukarna	87		205		458		297		354		210		26		1 637	
Puolisoita - Antal makor/makar	65		133		297		219		263		164		24		1 165	
Lapsia - Antal minderåriga barn	52		91		261		220		346		232		41		1 243	

Taulukko 7: Viljelijän ja puolison keskimääräiset veronalaiset tulot tulolähteittäin sekä verot ja varallisuus maakunnittain ja tilasuuruusluokittain, euroa
 Tabell 7: Odiarens och makans/makens skattepliktiga medelinkomster efter inkomstklass samt skatter och förmögenhet efter län/skap och lägenhetsstorleksklass, euro
 Table 7: Average taxable income of farmer and spouse by source of income and taxes and property of same by region and size group of farm, euro

Etelä-Savo Södra Savolax	Tilasuuruusluokka, viljelyksessä olevaa peltohehtaaria Lägenhetsstorleksklass, brukad åkerhektar															
	2-4,9		5-9,9		10-19,9		20-29,9		30-49,9		50-99,9		100- Keskimäärin I medeltal			
	€	%	€	%	€	%	€	%	€	%	€	%	€	%		
Puolisoiden veronalaiset tulot yhteensä valtionverotuksessa																
Makarnas skattepliktiga inkomster sammanlagt vid statsbeskattningen																
Ansiotulot - Förvärvsinkomster	29 691	84	25 869	82	24 052	74	26 901	71	30 058	69	34 555	66	56 450	56	27 237	73
Pääomatulot - Kapitalinkomster	5 450	16	5 851	18	8 637	26	11 019	29	13 195	31	17 612	34	43 652	44	9 896	27
1. Palkkatulot, tulonsiirrot yhteensä Löneinkomster, transfereringar																
sammanlagt																
Viljelijä - Jordbrukare	14 784	42	9 177	29	5 608	17	3 954	10	3 587	8	2 652	5	11 257	11	6 173	17
Puoliso - Maka	11 146	32	10 006	32	7 964	24	6 429	17	6 600	15	5 680	11	6 771	7	7 920	21
1.1. Palkkatulot - Löneinkomster																
Viljelijä - Jordbrukare	10 851	31	7 031	22	4 196	13	2 842	7	2 437	6	1 856	4	8 185	8	4 562	12
Puoliso - Maka	8 201	23	8 123	26	6 406	20	4 867	13	5 049	12	4 272	8	3 434	3	6 196	17
1.2. Tulonsiirrot - Transfereringar																
Viljelijä - Jordbrukare	3 939	11	2 177	7	1 457	4	1 246	3	1 172	3	799	2	3 072	3	1 659	4
Puoliso - Maka	2 946	8	1 907	6	1 565	5	1 565	4	1 561	4	1 410	3	3 337	3	1 733	5
2. Maatilatalouden tulot																
Inkomster av gårdsbruk																
Maatalouden ansiotulo	4 604	13	7 443	23	14 252	44	23 218	61	30 443	70	38 139	73	50 972	51	18 382	50
Förvärvsinkomst av jordbruk	957	3	2 742	9	7 338	22	13 667	36	18 056	42	22 388	43	32 779	33	10 076	27
Maatalouden pääomatulo	244	1	684	2	1 872	6	3 734	10	5 243	12	7 069	14	11 196	11	2 829	8
Metsätalouden puhdas tulo	1 008	3	1 597	5	1 882	6	1 658	4	1 597	4	2 400	5	3 927	4	1 729	5
Nettoinkomst av skogsbruk	2 394	7	2 421	8	3 161	10	4 159	11	5 546	13	6 283	12	3 070	3	3 748	10
Metsätalouden pääomatulo																
Kapitalinkomst av skogsbruk																
3. Muut tulot																
Övriga inkomster	4 868	14	5 462	17	5 181	16	4 676	12	2 962	7	5 829	11	31 571	32	4 978	13
Puolisoiden verotettavat tulot yhteensä																
Makarnas beskattningsbara inkomster sammanlagt																
Valtionverotuksessa																
Vid statsbeskattningen	31 376		27 912		29 632		34 698		39 465		47 358		87 618		33 555	
Kunnallisverotuksessa	22 366		18 420		17 380		19 807		22 845		27 031		47 213		20 135	
Vid kommunalbeskattningen																
Verot ja veronluonteiset maksut yhteensä																
Skatter och avgifter av skattenatur																
Valtionverot - Statsskatter	8 155	23	6 971	22	7 548	23	8 900	23	10 456	24	13 381	26	29 551	30	8 750	24
Kunnallisvero - Kommunalskatter	3 283	9	2 842	9	3 544	11	4 371	12	5 248	12	7 245	14	19 233	19	4 179	11
Muut - Övriga skatter och avgifter	4 059	12	3 358	11	3 183	10	3 631	10	4 185	10	4 937	9	8 591	9	3 681	10
	813	2	772	2	821	3	899	2	1 023	2	1 199	2	1 727	2	890	2
Puolisoiden veronalaiset varat yhteensä																
Makarnas skattepliktiga tillgångar sammanlagt																
Maatilatalouden varat	118 404		138 882		177 138		214 536		272 301		386 183		845 503		206 686	
Velat yhteensä - Skulder sammanlagt	59 263		78 227		108 154		143 566		193 215		292 451		520 633		134 648	
Maatilatalouteen kohdistuvat velat	36 766		30 955		39 303		60 679		114 845		227 021		395 429		69 233	
Gårdsbrukets skulder	10 808		13 066		21 640		40 473		82 875		170 897		282 967		44 778	
Muut velat - Övriga skulder	25 958		17 888		17 663		20 207		31 970		56 124		112 463		24 455	
Puolisoiden verotettava varallisuus yhteensä																
Makarnas beskattningsbara förmögenhet sammanlagt																
Aikuisia - Antal vuxna	389		905		1 656		905		833		387		35		5 110	
Viljelijöitä - Antal jordbrukarna	228		533		965		518		464		216		18		2 942	
Puolisoita - Antal makor/makar	161		372		691		387		369		171		17		2 168	
Lapsia - Antal minderåriga barn	125		332		657		429		534		291		32		2 400	

Taulukko 7: Viljelijän ja puolison keskimääräiset veronalaiset tulot tulolähteittäin sekä verot ja varallisuus maakunnittain ja tilasuuruusluokittain, euroa
 Tabell 7: Odlarens och makans/makens skattepliktiga medelinkomster efter inkomstkälla samt skatter och förmögenhet efter landskap och lägenhetsstorleksklass, euro
 Table 7: Average taxable income of farmer and spouse by source of income and taxes and property of same by region and size group of farm, euro

Pohjois-Savo Norra Savolax	Tilasuuruusluokka, viljelyksessä olevaa peltomaata Lägenhetsstorleksklass, brukad åkerhektar															
	2-4,9		5-9,9		10-19,9		20-29,9		30-49,9		50-99,9		100- I medeltal		Keskimäärin I medeltal	
	€	%	€	%	€	%	€	%	€	%	€	%	€	%	€	%
Puolisoiden veronalaiset tulot yhteensä valtionverotuksessa																
Makarnas skattepliktiga inkomster sammanlagt vid statsbeskattningen																
Ansiotulot - Förvärvsinkomster	35 385	100	29 019	100	31 186	100	36 079	100	44 608	100	53 612	100	64 326	100	38 661	100
Pääomatulot - Kapitalinkomster	3 851	11	3 613	12	6 411	21	8 420	23	11 751	26	16 704	31	15 882	25	9 032	23
1. Palkkatulot, tulonsiirrot yhteensä																
Löneinkomster, transfereringar																
Ansiotulot - Företagsinkomster	26 669	75	20 293	70	14 965	48	11 319	31	10 419	23	8 894	17	10 997	17	13 703	35
Viljelijä - Jordbrukare	13 626	39	10 958	38	6 936	22	4 719	13	3 690	8	3 095	6	2 697	4	6 085	16
Puoliso - Maka	13 043	37	9 334	32	8 029	26	6 600	18	6 729	15	5 799	11	8 300	13	7 618	20
1.1. Palkkatulot - Löneinkomster	20 563	58	14 492	50	10 756	34	8 471	23	7 350	16	5 722	11	7 023	11	9 854	25
Viljelijä - Jordbrukare	10 020	28	7 705	27	4 685	15	3 480	10	2 322	5	1 693	3	650	1	4 147	11
Puoliso - Maka	10 543	30	6 787	23	6 071	19	4 991	14	5 029	11	4 029	8	6 373	10	5 707	15
1.2. Tulonsiirrot - Transfereringar	6 113	17	5 825	20	4 269	14	2 933	8	3 103	7	3 195	6	3 976	6	3 894	10
Viljelijä - Jordbrukare	3 609	10	3 269	11	2 285	7	1 317	4	1 387	3	1 418	3	2 047	3	1 970	5
Puoliso - Maka	2 503	7	2 555	9	1 983	6	1 616	4	1 716	4	1 777	3	1 929	3	1 924	5
2. Maatilatalouden tulot																
Inkomster av gårdsbruk																
Maatalouden ansiotulo	3 430	10	5 074	17	12 531	40	21 467	59	29 990	67	38 937	73	48 142	75	20 841	54
Förvärvsinkomst av jordbruk	1 530	4	2 671	9	7 167	23	14 313	40	20 280	45	25 644	48	35 437	55	13 546	35
Maatalouden pääomatulo	315	1	611	2	1 656	5	4 119	11	6 163	14	9 142	17	7 785	12	4 050	10
Kapitalinkomst av jordbruk	315	1	611	2	1 656	5	4 119	11	6 163	14	9 142	17	7 785	12	4 050	10
Metsätalouden puhdas tulo	815	2	895	3	1 429	5	1 376	4	1 555	3	1 746	3	1 126	2	1 382	4
Nettoinkomst av skogsbruk	815	2	895	3	1 429	5	1 376	4	1 555	3	1 746	3	1 126	2	1 382	4
Metsätalouden pääomatulo	770	2	897	3	2 279	7	1 658	5	1 993	4	2 404	4	3 794	6	1 863	5
Kapitalinkomst av skogsbruk	770	2	897	3	2 279	7	1 658	5	1 993	4	2 404	4	3 794	6	1 863	5
3. Muut tulot																
Övriga inkomster	5 602	16	3 941	14	3 861	12	3 575	10	4 454	10	6 492	12	5 625	9	4 428	11
Puolisoiden verotettavat tulot yhteensä																
Makarnas beskattningsbara inkomster sammanlagt																
Valtionverotuksessa																
Vid statsbeskattningen	31 457		26 144		28 446		33 294		41 621		50 115		60 183		35 648	
Kunnallisverotuksessa	23 594		18 758		18 150		20 653		25 448		29 533		40 064		22 543	
Vid kommunalbeskattningen	23 594		18 758		18 150		20 653		25 448		29 533		40 064		22 543	
Verot ja veronluonteiset maksut yhteensä																
Skatter och avgifter av skattenatur																
Ansiotulot - Företagsinkomster	8 075	23	6 361	22	7 045	23	8 319	23	11 007	25	14 070	26	17 883	28	9 268	24
Valtionverot - Statsskatter	3 034	9	2 254	8	2 979	10	3 727	10	5 372	12	7 539	14	9 276	14	4 282	11
Kunnallisvero - Kommunalskatter	4 268	12	3 419	12	3 310	11	3 758	10	4 643	10	5 404	10	7 285	11	4 110	11
Muut - Övriga skatter och avgifter	773	2	689	2	756	2	834	2	993	2	1 127	2	1 322	2	876	2
Puolisoiden veronalaiset varat yhteensä																
Makarnas skattepliktiga tillgångar sammanlagt																
Maatilatalouden varat	97 277		92 482		131 375		165 976		224 883		313 030		489 853		181 842	
Tillgångar av gårdsbruk	42 104		42 802		74 499		105 050		151 685		231 988		405 885		117 819	
Velat yhteensä - Skulder sammanlagt	31 109		21 376		28 035		47 294		83 495		153 664		378 444		65 389	
Maatilatalouteen köhdistuvat velat	7 810		6 622		13 995		30 227		59 720		114 848		326 874		44 067	
Gårdsbrukets skulder	7 810		6 622		13 995		30 227		59 720		114 848		326 874		44 067	
Muut velat - Övriga skulder	23 300		14 754		14 040		17 067		23 775		38 816		51 570		21 323	
Puolisoiden verotettava varallisuus yhteensä																
Makarnas beskattningsbara förmögenhet sammanlagt																
Aikuisia - Antal vuxna	452		918		1 795		1 524		1 872		1 067		112		7 740	
Viljelijöitä - Antal jordbrukarna	267		561		1 066		880		1 039		589		60		4 462	
Puolisoita - Antal makor/makar	185		357		729		644		833		478		52		3 278	
Lapsia - Antal minderåriga barn	176		287		614		712		1 209		809		124		3 931	

Taulukko 7: Viljelijän ja puolison keskimääräiset veronalaiset tulot lähteittäin sekä verot ja varallisuus maakunnittain ja tilasuuruusluokittain, euroa
 Tabell 7: Odlarens och makans/makens skattepliktiga medelinkomster efter inkomstklass samt skatter och förmögenhet efter landskap och lägenhetsstorleksklass, euro
 Table 7: Average taxable income of farmer and spouse by source of income and taxes and property of same by region and size group of farm, euro

Pohjois-Karjala Norra Karelen	Tilasuuruusluokka, viljelyksessä olevaa peltohehtaaria Lägenhetsstorleksklass, brukad åkerhektar															
	2-4,9		5-9,9		10-19,9		20-29,9		30-49,9		50-99,9		100- Keskimäärin I medeltal			
	€	%	€	%	€	%	€	%	€	%	€	%	€	%		
Puolisoiden veronalaiset tulot yhteensä valtionverotuksessa																
Makarnas skattepliktiga inkomster sammanlagt vid statsbeskattningen	36 421	100	29 022	100	29 024	100	34 455	100	41 158	100	49 164	100	67 497	100	36 398	100
Ansiotulot - Förvärvsinkomster	29 408	81	25 432	88	23 048	79	27 572	80	31 613	77	37 711	77	49 138	73	28 816	79
Pääomatulot - Kapitalinkomster	7 013	19	3 590	12	5 976	21	6 883	20	9 545	23	11 453	23	18 360	27	7 582	21
1. Palkkatulot, tulonsiirrot yhteensä																
Löneinkomster, transfereringar																
sammanlagt	25 260	69	20 934	72	13 733	47	11 603	34	8 825	21	8 368	17	10 586	16	13 272	36
Viljelijä - Jordbrukare	14 320	39	11 388	39	6 514	22	4 620	13	3 279	8	2 461	5	3 637	5	6 069	17
Puoliso - Maka	10 940	30	9 546	33	7 219	25	6 984	20	5 545	13	5 908	12	6 948	10	7 203	20
1.1. Palkkatulot - Löneinkomster	18 539	51	15 937	55	9 995	34	8 869	26	6 059	15	5 518	11	7 610	11	9 701	27
Viljelijä - Jordbrukare	10 237	28	8 612	30	4 718	16	3 310	10	2 066	5	1 188	2	2 714	4	4 298	12
Puoliso - Maka	8 301	23	7 325	25	5 277	18	5 559	16	3 992	10	4 330	9	4 896	7	5 403	15
1.2. Tulonsiirrot - Transfereringar	7 026	19	5 068	17	3 893	13	2 812	8	2 779	7	2 866	6	2 998	4	3 659	10
Viljelijä - Jordbrukare	4 114	11	2 842	10	1 874	6	1 313	4	1 217	3	1 281	3	945	1	1 805	5
Puoliso - Maka	2 912	8	2 226	8	2 018	7	1 499	4	1 562	4	1 585	3	2 052	3	1 854	5
2. Maatilatalouden tulot																
Inkomster av gårdsbruk	2 425	7	5 130	18	10 822	37	20 203	59	29 709	72	38 076	77	48 891	72	19 479	54
Maatalouden ansiotulo																
Förvärvsinkomst av jordbruk	1 009	3	2 725	9	6 699	23	13 957	41	20 645	50	27 264	55	35 074	52	13 274	36
Maatalouden pääomatulo																
Kapitalinkomst av jordbruk	257	1	511	2	1 564	5	3 314	10	6 012	15	8 941	17	9 423	14	3 611	10
Metsätalouden puidas tulo																
Nettointomst av skogsbruk	624	2	994	3	1 307	5	1 282	4	1 331	3	1 276	3	1 016	2	1 211	3
Metsätalouden pääomatulo																
Kapitalinkomst av skogsbruk	535	1	901	3	1 252	4	1 649	5	1 721	4	1 195	2	3 379	5	1 382	4
3. Muut tulot																
Övriga inkomster	9 312	26	3 442	12	4 651	16	2 660	8	2 793	7	3 073	6	8 169	12	3 878	11
Puolisoiden verotettavat tulot yhteensä																
Makarnas beskattningsbara inkomster sammanlagt																
Valtionverotuksessa																
Vid statsbeskattningen	32 578		25 577		26 566		31 813		38 746		46 156		62 393		33 566	
Kunnallisverotuksessa																
Vid kommunalbeskattningen	21 663		18 423		16 991		20 465		24 621		30 312		40 997		21 913	
Verot ja veronluonteiset maksut yhteensä																
Skatter och avgifter av skattenatur																
sammanlagt	8 482	23	6 333	22	6 611	23	7 828	23	10 124	25	12 774	26	18 942	28	8 689	24
Valtionverot - Statsskatter	3 731	10	2 191	8	2 725	9	3 172	9	4 556	11	5 991	12	9 771	14	3 740	10
Kunnallisvero - Kommunalskatter	4 045	11	3 448	12	3 187	11	3 844	11	4 649	11	5 708	12	7 744	11	4 120	11
Muut - Övriga skatter och avgifter	706	2	694	2	700	2	812	2	919	2	1 074	2	1 427	2	829	2
Puolisoiden veronalaiset varat yhteensä																
Makarnas skattepliktiga tillgångar sammanlagt																
Maatilatalouden varat	94 187		93 070		121 025		141 491		190 666		262 060		352 136		156 329	
Tillgångar av gårdsbruk	31 164		41 833		65 327		86 733		129 641		197 552		259 020		97 924	
Velat yhteensä - Skulder sammanlagt	25 709		21 800		28 004		39 402		68 548		132 912		219 397		54 653	
Maatilatalouteen kohdistuvat velat																
Gårdsbrukets skulder	6 581		8 018		16 091		28 289		52 533		110 761		183 347		39 542	
Muut velat - Övriga skulder	19 128		13 782		11 912		11 113		16 015		22 151		36 049		15 111	
Puolisoiden verotettava varallisuus yhteensä																
Makarnas beskattningsbara förmögenhet sammanlagt																
Aikuisia - Antal vuxna	260		592		1 063		857		1 011		532		111		4 426	
Viljelijöitä - Antal jordbrukarna	155		361		639		487		563		293		61		2 559	
Puolisoita - Antal makor/makar	105		231		424		370		448		239		50		1 867	
Lapsia - Antal minderåriga barn	96		219		409		399		585		418		73		2 199	

Taulukko 7: Viljelijän ja puolison keskimääräiset veronalaiset tulot tulolähteittäin sekä verot ja varallisuus maakunnittain ja tilasuuruusluokittain, euroa
 Tabell 7: Odlarens och makans/makens skattepliktiga medelinkomster efter inkomstklass samt skatter och förmögenhet efter landskap och lägenhetsstorleksklass, euro
 Table 7: Average taxable income of farmer and spouse by source of income and taxes and property of same by region and size group of farm, euro

Keski-Suomi Mellersta Finland	Tilasuuruusluokka, viljelyksessä olevaa pellohehtaaria Lägenhetsstorleksklass, brukad åkerhektar															
	2-4,9		5-9,9		10-19,9		20-29,9		30-49,9		50-99,9		100- Keskimäärin I medeltal			
	€	%	€	%	€	%	€	%	€	%	€	%	€	%		
Puolisoiden veronalaiset tulot yhteensä valtionverotuksessa																
Makarnas skattepliktiga inkomster sammanlagt vid statsbeskattningen	38 941	100	31 512	100	31 621	100	36 031	100	43 684	100	57 004	100	61 645	100	38 435	100
Ansiotulot - Förfärvsinkomster	30 765	79	27 191	86	25 104	79	27 430	76	32 240	74	39 416	69	42 019	68	29 448	77
Pääomatulot - Kapitalinkomster	8 176	21	4 322	14	6 518	21	8 600	24	11 443	26	17 588	31	19 626	32	8 987	23
1. Palkkatulot, tulonsiirrot yhteensä																
Löneinkomster, transfereringar																
sammanlagt	27 293	70	22 759	72	16 161	51	13 177	37	12 647	29	11 224	20	11 388	18	16 269	42
Viljelijä - Jordbrukare	15 214	39	12 310	39	7 462	24	5 142	14	5 195	12	4 266	7	5 992	10	7 626	20
Puoliso - Maka	12 079	31	10 448	33	8 699	28	8 035	22	7 453	17	6 957	12	5 396	9	8 642	22
1.1. Palkkatulot - Löneinkomster	19 748	51	17 307	55	11 631	37	9 471	26	9 434	22	7 807	14	8 017	13	11 898	31
Viljelijä - Jordbrukare	10 634	27	9 269	29	5 199	16	3 479	10	3 813	9	2 931	5	4 547	7	5 449	14
Puoliso - Maka	9 114	23	8 038	26	6 433	20	5 993	17	5 621	13	4 877	9	3 471	6	6 449	17
1.2. Tulonsiirrot - Transfereringar	7 584	19	5 556	18	4 553	14	3 724	10	3 245	7	3 455	6	3 623	6	4 415	11
Viljelijä - Jordbrukare	4 618	12	3 115	10	2 281	7	1 682	5	1 408	3	1 370	2	1 674	3	2 213	6
Puoliso - Maka	2 966	8	2 441	8	2 272	7	2 043	6	1 837	4	2 085	4	1 949	3	2 202	6
2. Maatilatalouden tulot																
Inkomster av gårdsbruk	3 018	8	4 148	13	9 846	31	17 549	49	25 791	59	36 282	64	38 255	62	16 098	42
Maatalouden ansiotulo																
Förfärvsinkomst av jordbruk	737	2	1 550	5	5 282	17	11 130	31	16 833	39	24 294	43	23 241	38	9 894	26
Maatalouden pääomatulo																
Kapitalinkomst av jordbruk	183	0	432	1	1 290	4	2 385	7	3 649	8	5 892	10	9 122	15	2 334	6
Metsätalouden puhdas tulo																
Nettoinkomst av skogsbruk	817	2	1 132	4	1 538	5	1 942	5	1 763	4	2 224	4	2 914	5	1 631	4
Metsätalouden pääomatulo																
Kapitalinkomst av skogsbruk	1 282	3	1 034	3	1 737	5	2 092	6	3 545	8	3 872	7	2 978	5	2 239	6
3. Muut tulot																
Övriga inkomster	9 206	24	4 781	15	6 057	19	5 652	16	6 011	14	9 886	17	12 289	20	6 512	17
Puolisoiden verotettavat tulot yhteensä																
Makarnas beskattningsbara inkomster sammanlagt																
Valtionverotuksessa																
Vid statsbeskattningen	35 217		28 349		28 717		33 108		40 364		53 078		58 093		35 227	
Kunnallisverotuksessa																
Vid kommunalbeskattningen	23 160		20 166		18 559		20 907		24 901		31 604		35 174		22 461	
Verot ja veronluonteiset maksut yhteensä																
Skatter och avgifter av skattenatur sammanlagt																
Valtionverot - Statsskatter	4 141	11	2 752	9	3 239	10	3 882	11	5 227	12	8 515	15	9 646	16	4 386	11
Kunnallisvero - Kommunalskatter	4 218	11	3 722	12	3 413	11	3 860	11	4 598	11	5 869	10	6 454	10	4 142	11
Muut - Övriga skatter och avgifter	787	2	751	2	784	2	907	3	1 034	2	1 256	2	1 421	2	909	2
Puolisoiden veronalaiset varat yhteensä																
Makarnas skattepliktiga tillgångar sammanlagt																
Maatilatalouden varat	103 120		112 560		146 918		186 955		222 315		316 197		449 432		182 705	
Tillgångar av gårdsbruk	44 987		57 292		84 222		114 674		146 001		220 175		342 115		112 950	
Velat yhteensä - Skulder sammanlagt	30 811		28 932		31 102		46 253		73 444		129 363		266 414		56 005	
Maatilatalouteen kohdistuvat velat																
Gårdsbrukets skulder	9 882		12 977		17 781		31 755		53 370		104 432		223 029		38 430	
Muut velat - Övriga skulder	20 929		15 955		13 321		14 498		20 074		24 931		43 385		17 575	
Puolisoiden verotettava varallisuus yhteensä																
Makarnas beskattningsbara förmögenhet sammanlagt																
Aikuisia - Antal vuxna	419		874		1 419		1 017		1 077		608		107		5 521	
Viljelijöitä - Antal jordbrukarna	242		523		838		595		603		330		58		3 189	
Puolisöitä - Antal makor/makar	177		351		581		422		474		278		49		2 332	
Lapsia - Antal minderåriga barn	152		285		552		498		648		474		95		2 704	

Taulukko 7: Viljelijän ja puolison keskimääräiset veronalaiset tulot tulolähteittäin sekä verot ja varallisuus maakunnittain ja tilasuuruusluokittain, euroa
 Tabell 7: Odlarens och makans/makens skattepliktiga medelinkomster efter inkomstskälla samt skatter och förmögenhet efter landskap och lägenhetsstorleksklass, euro
 Table 7: Average taxable income of farmer and spouse by source of income and taxes and property of same by region and size group of farm, euro

Etelä-Pohjanmaa Södra Österbotten	Tilasuuruusluokka, viljelyksessä olevaa peltohehtaaria Lägenhetsstorleksklass, brukad åkerhektar													
	2-4,9		5-9,9		10-19,9		20-29,9		30-49,9		50-99,9		100- Keskimäärin I medeltal	
	€	%	€	%	€	%	€	%	€	%	€	%	€	%
Puolisoiden veronalaiset tulot yhteensä valtionverotuksessa														
Makarnas skattepliktiga inkomster sammanlagt vid statsbeskattningen	38 751	100	36 334	100	37 564	100	40 241	100	45 223	100	56 528	100	79 802	100
Ansiotulot - Förvärvsinkomster	33 659	87	31 951	88	32 116	85	33 125	82	36 311	80	44 368	78	57 426	72
Pääomatulot - Kapitalinkomster	5 093	13	4 383	12	5 448	15	7 116	18	8 912	20	12 160	22	22 376	28
1. Palkkatulot, tulonsiirrot yhteensä														
Löneinkomster, transfereringar														
sammanlagt	28 718	74	27 144	75	24 683	66	19 825	49	15 360	34	13 316	24	11 493	14
Viljelijä - Jordbrukare	16 815	43	16 279	45	13 451	36	9 237	23	6 325	14	3 979	7	3 714	5
Puoliso - Maka	11 903	31	10 865	30	11 231	30	10 588	26	9 035	20	9 337	17	7 780	10
1.1. Palkkatulot - Löneinkomster	22 800	59	21 880	60	20 455	54	16 361	41	12 099	27	10 516	19	8 356	10
Viljelijä - Jordbrukare	13 301	34	13 193	36	11 219	30	7 531	19	4 905	11	3 051	5	2 207	3
Puoliso - Maka	9 498	25	8 687	24	9 236	25	8 830	22	7 194	16	7 466	13	6 149	8
1.2. Tulonsiirrot - Transfereringar	6 214	16	5 278	15	4 256	11	3 486	9	3 292	7	2 820	5	3 177	4
Viljelijä - Jordbrukare	3 761	10	3 098	9	2 254	6	1 712	4	1 436	3	945	2	1 541	2
Puoliso - Maka	2 453	6	2 180	6	2 002	5	1 774	4	1 856	4	1 875	3	1 637	2
2. Maatilatalouden tulot														
Inkomster av gårdsbruk	2 071	5	3 017	8	6 796	18	14 935	37	24 433	54	37 534	66	57 575	72
Maatalouden ansiotulo														
Förvärvsinkomst av jordbruk	969	3	1 833	5	4 573	12	10 925	27	18 415	41	28 836	51	42 665	53
Maatalouden pääomatulo														
Kapitalinkomst av jordbruk	349	1	479	1	1 149	3	2 653	7	4 369	10	6 932	12	10 585	13
Metsätalouden puhdas tulo														
Nettoinkomst av skogsbruk	206	1	305	1	498	1	567	1	618	1	702	1	1 083	1
Metsätalouden pääomatulo														
Kapitalinkomst av skogsbruk	548	1	400	1	576	2	791	2	1 031	2	1 064	2	3 243	4
3. Muut tulot														
Övriga inkomster	8 028	21	6 340	17	6 323	17	5 785	14	5 764	13	6 252	11	10 536	13
Puolisoiden verotettavat tulot yhteensä														
Makarnas beskattningsbara inkomster sammanlagt														
Valtionverotuksessa														
Vid statsbeskattningen	35 035		32 422		33 768		36 801		41 966		53 071		75 287	
Kunnallisverotuksessa														
Vid kommunalbeskattningen	25 684		23 844		24 059		25 234		28 494		36 253		48 993	
Verot ja veronluonteiset maksut yhteensä														
Skatter och avgifter av skattenatur														
sammanlagt	9 098	23	8 407	23	8 852	24	9 645	24	11 297	25	15 265	27	23 959	30
Valtionverot - Statsskatter	3 561	9	3 162	9	3 473	9	3 998	10	4 967	11	7 275	13	13 272	17
Kunnallisvero - Kommunalskatter	4 715	12	4 412	12	4 469	12	4 679	12	5 277	12	6 729	12	9 095	11
Muut - Övriga skatter och avgifter	821	2	833	2	911	2	967	2	1 052	2	1 262	2	1 591	2
Puolisoiden veronalaiset varat yhteensä														
Makarnas skattepliktiga tillgångar sammanlagt														
Maatilatalouden varat	67 890		73 041		94 311		123 106		163 936		244 824		398 494	
Tillgångar av gårdsbruk	17 790		22 698		37 096		60 461		99 944		171 161		289 688	
Velat yhteensä - Skulder sammanlagt	26 984		19 259		26 683		45 164		82 830		160 269		288 511	
Maatilatalouteen kohdistuvat velat														
Gårdsbrukets skulder	5 836		5 551		11 641		28 781		61 177		128 451		234 413	
Muut velat - Övriga skulder	21 148		13 708		15 043		16 383		21 653		31 818		54 098	
Puolisoiden verotettava varallisuus yhteensä														
Makarnas beskattningsbara förmögenhet sammanlagt														
Aikuisia - Antal vuxna	592		1 401		3 124		2 372		2 656		1 789		351	
Viljelijöitä - Antal jordbrukarna	346		830		1 810		1 341		1 490		965		191	
Puolisoita - Antal makor/makar	246		571		1 314		1 031		1 166		824		160	
Lapsia - Antal minderåriga barn	197		542		1 209		1 140		1 615		1 332		297	

Taulukko 7: Viljelijän ja puolison keskimääräiset veronalaiset tulot tulolähteittäin sekä verot ja varallisuus maakunnittain ja tilasuuruusluokittain, euroa
 Tabell 7: Odlarens och makans/makens skattepliktiga medelinkomster efter inkomstklass samt skatter och förmögenhet efter landskap och lägenhetsstorleksklass, euro
 Table 7: Average taxable income of farmer and spouse by source of income and taxes and property of same by region and size group of farm, euro

Pohjanmaa Österbotten	Tilasuuruusluokka, viljelyksessä olevaa pellohehtaaria Lägenhetsstorleksklass, brukad åkerhektar															
	2-4,9		5-9,9		10-19,9		20-29,9		30-49,9		50-99,9		100- Keskimäärin I medeltal			
	€	%	€	%	€	%	€	%	€	%	€	%	€	%		
Puolisoiden veronalaiset tulot yhteensä valtionverotuksessa																
Makarnas skattepliktiga inkomster sammanlagt vid statsbeskattningen																
Ansiotulot - Förvärsinkomster	44 935	100	40 858	100	41 375	100	40 650	100	44 884	100	53 620	100	70 904	100	44 066	100
Pääomatulot - Kapitalinkomster	35 668	79	34 990	86	34 854	84	33 761	83	37 087	83	43 985	82	50 555	71	36 530	83
	9 267	21	5 868	14	6 522	16	6 889	17	7 797	17	9 636	18	20 350	29	7 536	17
1. Palkkatulot, tulonsiirrot yhteensä Löneinkomster, transfereringar																
Ansiotulot - Förvärsinkomster	26 545	59	25 714	63	24 893	60	19 545	48	15 801	35	13 471	25	11 022	16	20 491	47
Viljelijä - Jordbrukare	14 496	32	14 043	34	13 563	33	9 088	22	6 874	15	4 333	8	2 196	3	10 066	23
Puoliso - Maka	12 049	27	11 671	29	11 331	27	10 457	26	8 927	20	9 139	17	8 826	12	10 425	24
1.1. Palkkatulot - Löneinkomster	20 407	45	20 021	49	20 885	50	16 593	41	13 079	29	10 328	19	8 741	12	16 758	38
Viljelijä - Jordbrukare	11 311	25	10 972	27	11 432	28	7 652	19	5 673	13	3 154	6	1 866	3	8 233	19
Puoliso - Maka	9 096	20	9 049	22	9 453	23	8 941	22	7 407	17	7 174	13	6 875	10	8 525	19
1.2. Tulonsiirrot - Transfereringar	6 145	14	5 708	14	4 037	10	2 988	7	2 774	6	3 187	6	2 385	3	3 768	9
Viljelijä - Jordbrukare	3 192	7	3 084	8	2 141	5	1 450	4	1 241	3	1 193	2	384	1	1 852	4
Puoliso - Maka	2 954	7	2 624	6	1 896	5	1 538	4	1 533	3	1 994	4	2 001	3	1 917	4
2. Maatilatalouden tulot																
Inkomster av gårdsbruk	2 309	5	3 271	8	6 825	16	14 129	35	22 270	50	33 569	63	50 293	71	14 764	34
Maatalouden ansiotulo																
Förvärsinkomster av jordbruk	1 592	4	2 247	5	4 836	12	10 802	27	17 634	39	27 326	51	36 294	51	11 450	26
Maatalouden pääomatulo																
Kapitalinkomster av jordbruk	325	1	399	1	930	2	2 092	5	3 070	7	4 429	8	6 695	9	2 027	5
Metsätalouden puhdas tulo																
Nettoinkomster av skogsbruk	137	0	195	0	267	1	332	1	441	1	571	1	500	1	341	1
Metsätalouden pääomatulo																
Kapitalinkomster av skogsbruk	254	1	430	1	792	2	903	2	1 125	3	1 243	2	6 804	10	946	2
3. Muut tulot																
Övriga inkomster	16 279	36	12 080	30	9 811	24	7 195	18	7 135	16	6 500	12	10 136	14	9 000	20
Puolisoiden verotettavat tulot yhteensä																
Makarnas beskattningsbara inkomster sammanlagt																
Valtionverotuksessa																
Vid statsbeskattningen	41 272		37 377		37 501		37 298		41 543		50 368		66 665		40 542	
Kunnallisverotuksessa																
Vid kommunalbeskattningen	27 470		27 205		26 601		25 835		29 124		36 121		42 355		28 514	
Verot ja veronluonteiset maksut yhteensä																
Skatter och avgifter av skattenatur sammanlagt																
Valtionverot - Statsskatter	11 230	25	10 017	25	10 124	24	9 937	24	11 355	25	14 654	27	20 148	28	11 106	25
Kunnallisvero - Kommunalskatter	5 174	12	4 004	10	4 154	10	4 068	10	4 768	11	6 599	12	10 788	15	4 708	11
Muut - Övriga skatter och avgifter	896	2	918	2	977	2	999	2	1 088	2	1 257	2	1 408	2	1 033	2
Puolisoiden veronalaiset varat yhteensä																
Makarnas skattepliktiga tillgångar sammanlagt																
Maatilatalouden varat	101 710		92 446		103 391		119 364		160 481		221 354		341 018		135 199	
Tillgångar av gårdsbruk	15 076		20 288		31 277		52 369		87 386		143 382		238 837		61 829	
Velat yhteensä - Skulder sammanlagt	32 098		26 335		33 949		48 785		90 692		151 763		296 086		66 175	
Maatilatalouteen kohdistuvat velat																
Gårdsbrukets skulder	5 137		6 261		14 536		29 045		62 470		112 865		205 852		40 868	
Muut velat - Övriga skulder	26 960		20 074		19 412		19 740		28 223		38 898		90 234		25 307	
Puolisoiden verotettava varallisuus yhteensä																
Makarnas beskattningsbara förmögenhet sammanlagt																
Aikuisia - Antal vuxna	473		908		1 945		1 469		1 607		970		112		7 484	
Viljelijöitä - Antal jordbrukarna	267		521		1 132		842		910		527		59		4 258	
Puolisoita - Antal makor/makar	206		387		813		627		697		443		53		3 226	
Lapsia - Antal minderåriga barn	161		265		704		695		919		606		97		3 447	

Taulukko 7: Viljelijän ja puolison keskimääräiset veronalaiset tulot tulolähteittäin sekä verot ja varallisuus maakunnittain ja tilasuuruusluokittain, euroa
 Tabell 7: Odlarens och makans/makens skattepliktiga medelinkomster efter inkomstskålla samt skatter och förmögenhet efter landskap och lägenhetsstorleksklass, euro
 Table 7: Average taxable income of farmer and spouse by source of income and taxes and property of same by region and size group of farm, euro

Keski-Pohjanmaa Mellersta Österbotten	Tilasuuruusluokka, viljelyksessä olevaa peltohehtaaria Lägenhetsstorleksklass, brukad åkerhektar														Keskimäärin I medeltal	
	2-4,9		5-9,9		10-19,9		20-29,9		30-49,9		50-99,9		100-			
	€	%	€	%	€	%	€	%	€	%	€	%	€	%	€	%
Puolisoiden veronalaiset tulot yhteensä valtionverotuksessa																
Makarnas skattepliktiga inkomster sammanlagt vid statsbeskattningen																
Ansiotulot - Förvärsinkomster	38 664	100	35 767	100	34 643	100	37 177	100	48 257	100	60 238	100	97 725	100	43 496	100
Pääomatulot - Kapitalinkomster	34 689	90	31 713	89	29 846	86	30 727	83	38 456	80	47 195	78	72 735	74	35 673	82
	3 975	10	4 055	11	4 797	14	6 450	17	9 800	20	13 044	22	24 990	26	7 824	18
1. Paikkatulot, tulonsiirrot yhteensä																
Löneinkomster, transfereringar sammanlagt																
Viljelijä - Jordbrukare	28 668	74	25 762	72	18 928	55	10 884	29	10 261	21	6 805	11	6 930	7	13 947	32
Puoliso - Maka	15 507	40	14 170	40	9 645	28	3 859	10	3 659	8	2 176	4	2 510	3	6 222	14
	13 160	34	11 592	32	9 283	27	7 024	19	6 602	14	4 628	8	4 420	5	7 726	18
1.1. Palkkatulot - Löneinkomster	23 195	60	20 161	56	15 044	43	8 274	22	7 382	15	4 440	7	4 164	4	10 626	24
Viljelijä - Jordbrukare	12 479	32	10 724	30	7 640	22	2 878	8	2 615	5	1 336	2	1 350	1	4 711	11
Puoliso - Maka	10 716	28	9 437	26	7 404	21	5 396	15	4 767	10	3 104	5	2 815	3	5 914	14
1.2. Tulonsiirrot - Transfereringar	5 526	14	5 661	16	3 901	11	2 946	8	2 966	6	2 390	4	2 765	3	3 439	8
Viljelijä - Jordbrukare	3 079	8	3 496	10	2 022	6	1 228	3	1 101	2	846	1	1 160	1	1 595	4
Puoliso - Maka	2 447	6	2 164	6	1 878	5	1 718	5	1 865	4	1 544	3	1 605	2	1 844	4
2. Maatilatalouden tulot																
Inkomster av gårdsbruk sammanlagt																
Maatalouden ansiotulo	1 623	4	3 339	9	11 307	33	22 586	61	35 061	73	50 530	84	81 854	84	25 468	59
Förvärsinkomst av jordbruk	792	2	2 163	6	8 288	24	17 482	47	27 130	56	39 028	65	64 666	66	19 564	45
Maatalouden pääomatulo	152	0	428	1	1 568	5	3 638	10	6 590	14	9 122	15	14 419	15	4 448	10
Kapitalinkomst av jordbruk	286	1	434	1	632	2	611	2	681	1	770	1	935	1	629	1
Nettoinkomst av skogsbruk	394	1	314	1	818	2	854	2	659	1	1 611	3	1 834	2	827	2
Metsätalouden pääomatulo																
Kapitalinkomst av skogsbruk																
3. Muut tulot																
Övriga inkomster																
	8 165	21	7 006	20	4 722	14	3 801	10	3 174	7	3 305	5	8 876	9	4 306	10
Puolisoiden verotettavat tulot yhteensä																
Makarnas beskattningsbara inkomster sammanlagt																
Valtionverotuksessa																
Vid statsbeskattningen	34 923		32 430		31 900		34 983		45 600		57 697		93 725		40 814	
Kunnallisverotuksessa																
Vid kommunalbeskattningen	26 443		23 968		22 585		23 730		30 970		39 622		64 797		28 271	
Verot ja veronluonteiset maksut yhteensä																
Skatter och avgifter av skattenatur sammanlagt																
Valtionverot - Statsskatter	9 367	24	8 230	23	8 079	23	8 778	24	12 377	26	16 768	28	31 219	32	10 952	25
Kunnallisvero - Kommunalskatter	3 465	9	2 890	8	2 949	9	3 390	9	5 399	11	7 944	13	17 103	18	4 592	11
Muut - Övriga skatter och avgifter	5 017	13	4 489	13	4 279	12	4 504	12	5 910	12	7 580	13	12 430	13	5 377	12
	885	2	850	2	850	2	883	2	1 068	2	1 245	2	1 686	2	983	2
Puolisoiden veronalaiset varat yhteensä																
Makarnas skattepliktiga tillgångar sammanlagt																
Maatilatalouden varat	76 502		82 573		98 537		132 137		185 552		261 377		391 930		153 280	
Tillgångar av gårdsbruk	15 850		22 608		42 593		74 614		117 708		192 927		291 729		90 784	
Velat yhteensä - Skulder sammanlagt	34 844		32 036		31 978		55 649		93 141		155 450		224 779		73 267	
Maatilatalouteen kohdistuvat velat																
Gårdsbrukets skulder	13 273		7 955		16 608		38 794		70 269		129 340		184 758		52 635	
Muut velat - Övriga skulder	21 571		24 081		15 370		16 855		22 872		26 110		40 021		20 631	
Puolisoiden verotettava varallisuus yhteensä																
Makarnas beskattningsbara förmögenhet sammanlagt																
Aikuisia - Antal vuxna	115		233		518		604		771		342		40		2 623	
Viljelijöitä - Antal jordbrukarna	67		132		296		339		422		180		20		1 456	
Puolisoita - Antal makor/makar	48		101		222		265		349		162		20		1 167	
Lapsia - Antal minderåriga barn	53		117		200		339		584		255		38		1 586	

Taulukko 7: Viljelijän ja puolison keskimääräiset veronalaiset tulot tulolähteittäin sekä verot ja varallisuus maakunnittain ja tilasuuruusluokittain, euroa
 Tabell 7: Odlarens och makans/makens skattepliktiga medelinkomster efter inkomställa samt skatter och förmögenhet efter landskap och lägenhetsstorleksklass, euro
 Table 7: Average taxable income of farmer and spouse by source of income and taxes and property of same by region and size group of farm, euro

Pohjois-Pohjanmaa Norra Österbotten	Tilasuuruusluokka, viljelyksessä olevaa peltohehtaaria Lägenhetsstorleksklass, brukad åkerhektar															
	2-4,9		5-9,9		10-19,9		20-29,9		30-49,9		50-99,9		100- I medeltal		Keskimäärin I medeltal	
	€	%	€	%	€	%	€	%	€	%	€	%	€	%	€	%
Puolisoiden veronalaiset tulot yhteensä valtionverotuksessa																
Makarnas skattepliktiga inkomster sammanlagt vid statsbeskattningen																
Ansiotulot - Förvärsinkomster	39 266	100	34 177	100	33 435	100	36 089	100	41 306	100	51 632	100	67 685	100	40 919	100
Pääomatulot - Kapitalinkomster	3 765	10	3 381	10	4 793	14	5 146	14	7 508	18	10 852	21	14 652	22	6 831	17
1. Palkkatulot, tulonsiirrot yhteensä																
Löneinkomster, transfereringar sammanlagt																
Viljelijä - Jordbrukare	28 816	73	25 973	76	19 895	60	16 030	44	12 069	29	10 098	20	8 999	13	16 117	39
Puoliso - Maka	16 548	42	14 774	43	10 630	32	7 169	20	5 255	13	3 918	8	2 532	4	7 861	19
1.1. Palkkatulot - Löneinkomster	12 268	31	11 199	33	9 265	28	8 861	25	6 814	16	6 180	12	6 467	10	8 256	20
Viljelijä - Jordbrukare	21 967	56	19 618	57	15 442	46	12 290	34	8 616	21	6 656	13	5 428	8	11 939	29
Puoliso - Maka	12 809	33	11 177	33	8 215	25	5 564	15	3 746	9	2 639	5	1 393	2	5 884	14
1.2. Tulonsiirrot - Transfereringar	9 158	23	8 440	25	7 227	22	6 727	19	4 870	12	4 018	8	4 035	6	6 055	15
Viljelijä - Jordbrukare	7 214	18	6 367	19	4 501	13	3 769	10	3 517	9	3 504	7	3 597	5	4 243	10
Puoliso - Maka	4 102	10	3 603	11	2 458	7	1 628	5	1 569	4	1 332	3	1 156	2	2 036	5
2. Maatilatalouden tulot																
Inkomster av gårdsbruk																
Maatalouden ansiotulo	2 077	5	2 703	8	8 288	25	16 316	45	25 834	63	37 673	73	52 484	78	20 311	50
Förvärsinkomst av jordbruk	1 496	4	1 797	5	6 087	18	12 672	35	20 165	49	28 815	56	40 510	60	15 602	38
Kapitalinkomst av jordbruk	253	1	390	1	1 303	4	2 718	8	4 508	11	7 230	14	9 409	14	3 614	9
Metsätalouden puhdas tulo	233	1	333	1	484	1	594	2	586	1	729	1	776	1	557	1
Kapitalinkomst av skogsbruk	95	0	183	1	414	1	332	1	574	1	899	2	1 789	3	538	1
3. Muut tulot																
Övriga inkomster																
	8 324	21	5 429	16	5 425	16	3 790	11	3 603	9	3 926	8	6 398	9	4 592	11
Puolisoiden verotettavat tulot yhteensä																
Makarnas beskattningsbara inkomster sammanlagt																
Valtionverotuksessa																
Vid statsbeskattningen	35 453		30 487		30 275		33 214		38 652		48 627		64 086		37 862	
Kunnallisverotuksessa																
Vid kommunalbeskattningen	27 483		23 234		21 366		23 519		26 413		33 055		45 493		26 593	
Verot ja veronluonteiset maksut yhteensä																
Skatter och avgifter av skattenatur sammanlagt																
Valtionverot - Statsskatter	9 684	25	7 948	23	7 955	24	8 517	24	10 120	25	13 639	26	20 189	30	10 195	25
Kunnallisvero - Kommunalskatter	3 691	9	2 822	8	3 142	9	3 217	9	4 181	10	6 249	12	10 212	15	4 248	10
Muut - Övriga skatter och avgifter	5 125	13	4 326	13	4 009	12	4 414	12	4 972	12	6 234	12	8 591	13	4 997	12
	868	2	801	2	803	2	886	2	968	2	1 156	2	1 386	2	950	2
Puolisoiden veronalaiset varat yhteensä																
Makarnas skattepliktiga tillgångar sammanlagt																
Maatilatalouden varat	77 031		70 050		105 155		109 687		149 501		217 272		332 052		141 116	
Tillgångar av gårdsbruk	15 475		19 497		34 081		57 783		92 650		151 237		256 174		80 333	
Velat yhteensä - Skulder sammanlagt	30 878		25 280		28 262		51 035		84 579		145 582		294 007		77 622	
Maatilatalouteen kohdistuvat velat																
Gårdsbrukets skulder	6 640		6 127		12 770		31 191		60 676		109 902		243 611		53 355	
Muut velat - Övriga skulder	24 238		19 153		15 492		19 845		23 903		35 680		50 397		24 268	
Puolisoiden verotettava varallisuus yhteensä																
Makarnas beskattningsbara förmögenhet sammanlagt																
Aikuisia - Antal vuxna	497		822		1 613		1 541		2 190		1 745		301		8 709	
Viljelijöitä - Antal jordbrukarna	286		486		960		873		1 245		957		165		4 972	
Puolisoita - Antal makor/makar	211		336		653		668		945		788		136		3 737	
Lapsia - Antal minderåriga barn	212		338		760		944		1 474		1 418		267		5 413	

Taulukko 7: Viljelijän ja puolison keskimääräiset veronalaiset tulot tulolähteittäin sekä verot ja varallisuus maakunnittain ja tilasuuruusluokittain, euroa
 Tabell 7: Odlarens och makans/makens skattepliktiga medelinkomster efter inkomstklass samt skatter och förmögenhet efter landskap och lägenhetsstorleksklass, euro
 Table 7: Average taxable income of farmer and spouse by source of income and taxes and property of same by region and size group of farm, euro

Kainuu Kajanaland	Tilasuuruusluokka, viljelyksessä olevaa peltohehtaaria Lägenhetsstorleksklass, brukad åkerhektar															
	2-4,9		5-9,9		10-19,9		20-29,9		30-49,9		50-99,9		100- Keskimäärin I medeltal			
	€	%	€	%	€	%	€	%	€	%	€	%	€	%		
Puolisoiden veronalaiset tulot yhteensä valtionverotuksessa																
Makarnas skattepliktiga inkomster sammanlagt vid statsbeskattningen	26 134	100	27 557	100	29 791	100	37 086	100	42 397	100	55 333	100	98 587	100	36 762	100
Ansiotulot - Förvärvsinkomster	24 058	92	24 300	88	25 334	85	28 537	77	33 577	79	41 125	74	65 438	66	29 527	80
Pääomatulot - Kapitalinkomster	2 076	8	3 257	12	4 456	15	8 548	23	8 820	21	14 208	26	33 149	34	7 235	20
1. Palkkatulot, tulonsiirrot yhteensä																
Löneinkomster, transfereringar sammanlagt																
Viljelijä - Jordbrukare	21.415	82	20 010	73	14 216	48	11 108	30	9 829	23	7 237	13	8 762	9	13 306	36
Puoliso - Maka	7.836	30	9 319	34	8 269	28	6 951	19	6 805	16	4 924	9	6 698	7	7 521	20
1.1. Palkkatulot - Löneinkomster																
Viljelijä - Jordbrukare	12 754	49	14 979	54	9 798	33	7 693	21	6 394	15	4 351	8	4 309	4	9 089	25
Puoliso - Maka	8 216	31	7 879	29	3 821	13	2 674	7	1 706	4	1 281	2	658	1	3 771	10
1.2. Tulonsiirrot - Transfereringar																
Viljelijä - Jordbrukare	4.538	17	7 100	26	5 977	20	5 019	14	4 688	11	3 069	6	3 651	4	5 318	14
Puoliso - Maka	8 784	34	5 086	18	4 438	15	3 435	9	3 556	8	2 904	5	4 481	5	4 268	12
Viljelijä - Jordbrukare	5 465	21	2 821	10	2 142	7	1 493	4	1 423	3	1 050	2	1 433	1	2 051	6
Puoliso - Maka	3.319	13	2 265	8	2 296	8	1 942	5	2 133	5	1 854	3	3 047	3	2 218	6
2. Maatilatalouden tulot																
Inkomster av gårdsbruk	2 192	8	4 910	18	12 885	43	22 327	60	30 358	72	44 062	80	83 974	85	20 503	56
Maatalouden ansiotulo	1 145	4	2 309	8	9 224	31	15 466	42	21 941	52	31 955	58	55 319	56	14 345	39
Maatalouden pääomatulo	191	1	632	2	2 175	7	5 020	14	6 421	15	10 224	18	23 771	24	4 359	12
Metsätalouden puhdas tulo	492	2	701	3	989	3	1 010	3	1 100	3	975	2	1 135	1	943	3
Nettoinkomst av skogsbruk	365	1	1 267	5	497	2	831	2	895	2	907	2	3 749	4	855	2
Metsätalouden pääomatulo																
Kapitalinkomst av skogsbruk																
3. Muut tulot																
Övriga inkomster	2.763	11	3 225	12	2 930	10	3 860	10	2 604	6	4 440	8	6 123	6	3 288	9
Puolisoiden verotettavat tulot yhteensä																
Makarnas beskattningsbara inkomster sammanlagt																
Valtionverotuksessa	23 471		24 184		27 209		34 525		39 614		52 567		94 553		33 972	
Kunnallisverotuksessa	18 197		17 154		18 335		21 229		26 147		33 540		56 906		22 340	
Verot ja veronluonteiset maksut yhteensä																
Skatter och avgifter av skattenatur sammanlagt																
Valtionverot - Statsskatter	1 653	6	1 941	7	2 312	8	3 769	10	4 443	10	7 405	13	17 359	18	3 667	10
Kunnallisvero - Kommunalskatter	3 389	13	3 196	12	3 432	12	4 001	11	4 915	12	6 347	11	10 794	11	4 197	11
Muut - Övriga skatter och avgifter	624	2	661	2	705	2	806	2	959	2	1 156	2	1 772	2	824	2
Puolisoiden veronalaiset varat yhteensä																
Makarnas skattepliktiga tillgångar sammanlagt																
Maatilatalouden varat	66.870		88 682		112 649		145 830		186 713		256 736		466 567		147 052	
Tillgångar av gårdsbruk	21.741		36 806		58 072		87 467		128 241		183 728		368 026		89 448	
Velat yhteensä - Skulder sammanlagt	29 550		29 460		33 093		48 279		82 463		133 177		371 714		60 289	
Maatilatalouteen kohdistuvat velat	10.195		11 149		18 472		32 849		60 029		98 975		265 231		39 694	
Gårdsbrukets skulder	19 355		18 310		14 621		15 430		22 434		34 202		106 483		20 594	
Muut velat - Övriga skulder																
Puolisoiden verotettava varallisuus yhteensä																
Makarnas beskattningsbara förmögenhet sammanlagt																
Aikuisia - Antal vuxna	92		256		470		369		359		161		35		1 742	
Viljelijöitä - Antal jordbrukarna	56		156		268		206		196		87		18		987	
Puolisoita - Antal makor/makar	36		100		202		163		163		74		17		755	
Lapsia - Antal minderåriga barn	35		97		200		200		248		126		30		936	

Taulukko 7: Viljelijän ja puolison keskimääräiset veronalaiset tulot tulolähteittäin sekä verot ja varallisuus maakunnittain ja tilasuuruusluokittain, euroa
 Tabell 7: Odlarens och makans/makens skattepliktiga medelinkomster efter inkomstklass samt skatter och förmögenhet efter landskap och lägenhetsstorleksklass, euro

Table 7: Average taxable income of farmer and spouse by source of income and taxes and property of same by region and size group of farm, euro

Lappi Lappland	Tilasuuruusluokka, viljelyksessä olevaa peltohehtaaria Lägenhetsstorleksklass, brukad åkerhektar														Keskimäärin I medeltal	
	2-4,9		5-9,9		10-19,9		20-29,9		30-49,9		50-99,9		100-			
	€	%	€	%	€	%	€	%	€	%	€	%	€	%	€	%
Puolisoiden veronalaiset tulot yhteensä valtionverotuksessa																
Makarnas skattepliktiga inkomster sammanlagt vid statsbeskattningen																
Ansiotulot - Förvärsinkomster	30 178	100	29 819	100	31 616	100	36 375	100	45 246	100	54 903	100	72 324	100	36 216	100
Pääomatulot - Kapitalinkomster	2 670	9	3 522	12	3 542	11	5 221	14	7 271	16	9 325	17	16 413	23	4 864	13
1. Palkkatulot, tulonsiirrot yhteensä																
Löneinkomster, transfereringar																
Ansiotulot - Förvärsinkomster	24 416	81	22 062	74	16 351	52	11 248	31	8 146	18	9 631	18	5 941	8	15 855	44
Viljelijä - Jordbrukare	12 760	42	10 906	37	6 696	21	4 696	13	2 678	6	3 726	7	2 323	3	7 146	20
Puoliso - Maka	11 656	39	11 156	37	9 655	31	6 552	18	5 468	12	5 905	11	3 618	5	8 709	24
1.1. Palkkatulot - Löneinkomster	16 607	55	16 060	54	12 059	38	6 969	19	4 344	10	5 616	10	4 241	6	10 860	30
Viljelijä - Jordbrukare	8 415	28	7 808	26	4 811	15	2 528	7	1 146	3	2 193	4	2 343	3	4 732	13
Puoliso - Maka	8 191	27	8 252	28	7 248	23	4 441	12	3 199	7	3 423	6	1 899	3	6 128	17
1.2. Tulonsiirrot - Transfereringar	7 897	26	6 026	20	4 360	14	4 509	12	3 843	8	4 080	7	2 624	4	5 088	14
Viljelijä - Jordbrukare	4 432	15	3 115	10	1 937	6	2 387	7	1 571	3	1 598	3	905	1	2 499	7
Puoliso - Maka	3 465	11	2 912	10	2 423	8	2 122	6	2 272	5	2 482	5	1 719	2	2 589	7
2. Maatilatalouden tulot																
Inkomster av gårdsbruk	1 600	5	3 053	10	11 257	36	23 080	63	33 801	75	43 285	79	62 991	87	16 797	46
Maatalouden ansiotulo																
Förvärsinkomst av jordbruk	845	3	1 925	6	8 911	28	18 651	51	27 648	61	34 920	64	48 931	68	13 384	37
Maatalouden pääomatulo																
Kapitalinkomst av jordbruk	93	0	347	1	1 397	4	2 744	8	4 727	10	6 947	13	10 948	15	2 282	6
Metsätalouden puhdas tulo																
Nettoinkomst av skogsbruk	293	1	379	1	662	2	772	2	791	2	702	1	925	1	598	2
Metsätalouden pääomatulo																
Kapitalinkomst av skogsbruk	369	1	402	1	287	1	914	3	634	1	715	1	2 186	3	532	1
3. Muut tulot																
Övriga inkomster	4 210	14	4 853	16	4 212	13	2 301	6	3 489	8	2 252	4	2 058	3	3 733	10
Puolisoiden verotettavat tulot yhteensä																
Makarnas beskattningsbara inkomster sammanlagt																
Valtionverotuksessa																
Vid statsbeskattningen	26 412		26 186		28 450		33 717		42 332		51 742		66 978		32 977	
Kunnallisverotuksessa																
Vid kommunalbeskattningen	20 495		19 181		20 804		23 971		30 291		37 778		47 243		24 043	
Verot ja veronluonteiset maksut yhteensä																
Skatter och avgifter av skattenatur																
Ansiotulot - Förvärsinkomster	6 520	22	6 474	22	7 172	23	8 573	24	11 165	25	14 887	27	21 922	30	8 553	24
Viljelijä - Jordbrukare	2 024	7	2 230	7	2 542	8	3 214	9	4 540	10	6 652	12	11 700	16	3 246	9
Puoliso - Maka	3 809	13	3 565	12	3 881	12	4 509	12	5 638	12	7 071	13	8 875	12	4 487	12
Muut - Övriga skatter och avgifter	687	2	679	2	749	2	850	2	986	2	1 163	2	1 347	2	819	2
Puolisoiden veronalaiset varat yhteensä																
Makarnas skattepliktiga tillgångar sammanlagt																
Maatilatalouden varat	62 762		64 617		91 282		121 960		160 905		239 128		388 250		112 558	
Tilgångar av gårdsbruk	12 302		17 570		39 275		68 193		100 474		175 963		310 118		59 038	
Velat yhteensä - Skulder sammanlagt	22 562		27 468		36 395		56 922		88 616		172 506		331 744		57 952	
Maatilatalouteen kohdistuvat velat																
Gårdsbrukets skulder	3 055		5 771		18 057		33 789		64 407		138 053		234 732		35 022	
Muut velat - Övriga skulder	19 507		21 697		18 338		23 133		24 209		34 453		97 012		22 930	
Puolisoiden verotettava varallisuus yhteensä																
Makarnas beskattningsbara förmögenhet sammanlagt																
Aikuisia - Antal vuxna	393		594		744		509		496		263		29		3 028	
Viljelijöitä - Antal jordbrukarna	234		354		427		289		266		140		16		1 726	
Puolisoita - Antal makor/makar	159		240		317		220		230		123		13		1 302	
Lapsia - Antal minderåriga barn	159		242		325		279		350		201		37		1 593	

Taulukko 7: Viljelijän ja puolison keskimääräiset veronalaiset tulot tulolähteittäin sekä verot ja varallisuus maakunnittain ja tilasuuruusluokittain, euroa
 Tabell 7: Odlarens och makans/makens skattepliktiga medelinkomster efter inkomstklass samt skatter och förmögenhet efter landskap och lägenhetsstorleksklass, euro
 Table 7: Average taxable income of farmer and spouse by source of income and taxes and property of same by region and size group of farm, euro

Ahvenanmaa Åland	Tilasuuruusluokka, viljelyksessä olevaa peltohehtaaria Lägenhetsstorleksklass, brukad åkerhektar														Keskimäärin I medeltal	
	2-4,9		5-9,9		10-19,9		20-29,9		30-49,9		50-99,9		100-			
	€	%	€	%	€	%	€	%	€	%	€	%	€	%	€	%
Puolisoiden veronalaiset tulot yhteensä valtionverotuksessa																
Makarnas skattepliktiga inkomster																
sammanlagt vid statsbeskattningen	55 247	100	62 175	100	54 539	100	56 930	100	71 998	100	92 655	100			63 291	100
Ansiotulot - Fövärvsinkomster	37 396	68	36 395	59	41 022	75	39 898	70	38 568	54	49 658	54			40 023	63
Pääomatulot - Kapitalinkomster	17 851	32	25 780	41	13 517	25	17 031	30	33 430	46	42 997	46			23 268	37
1. Palkkatulot, tulonsiirrot yhteensä																
Löneinkomster, transfereringar																
sammanlagt	31.043	56	27 237	44	27 240	50	22 103	39	13 083	18	10 652	11			22 744	36
Viljelijä - Jordbrukare	19 541	35	14 732	24	14 740	27	10 793	19	4 241	6	3 690	4			11 764	19
Puoliso - Maka	11.502	21	12 506	20	12 500	23	11 310	20	8 842	12	6 962	8			10 980	17
1.1. Palkkatulot - Löneinkomster	22 622	41	22 652	36	22 585	41	19 305	34	10 965	15	7 857	8			18 591	29
Viljelijä - Jordbrukare	14 296	26	12 367	20	12 355	23	9 767	17	3 872	5	1 922	2			9 705	15
Puoliso - Maka	8.326	15	10 285	17	10 230	19	9 538	17	7 093	10	5 935	6			8 886	14
1.2. Tulonsiirrot - Transfereringar	8 464	15	4 719	8	4 695	9	2 824	5	2 130	3	2 795	3			4 201	7
Viljelijä - Jordbrukare	5 251	10	2 466	4	2 418	4	1 036	2	381	1	1 768	2			2 091	3
Puoliso - Maka	3.213	6	2 253	4	2 277	4	1 788	3	1 749	2	1 027	1			2 109	3
2. Maatilatalouden tulot																
Inkomster av gårdsbruk	4 206	8	5 671	9	10 594	19	21 001	37	29 739	41	44 380	48			17 388	27
Maatalouden ansiotulo																
Fövärvsinkomst av jordbruk	3 364	6	3 856	6	8 224	15	16 156	28	23 961	33	37 437	40			13 790	22
Maatalouden pääomatulo																
Kapitalinkomst av jordbruk	539	1	1 133	2	1 514	3	3 276	6	4 257	6	4 315	5			2 435	4
Metsätalouden puhdas tulo																
Nettoinkomst av skogsbruk	99	0	79	0	182	0	202	0	163	0	300	0			159	0
Metsätalouden pääomatulo																
Kapitalinkomst av skogsbruk	203	0	603	1	674	1	1 366	2	1 358	2	2 328	3			1 005	2
3. Muut tulot																
Övriga inkomster	20.696	37	32 541	52	17 735	33	14 494	25	30 104	42	39 563	43			24 554	39
Puolisoiden verotettavat tulot yhteensä																
Makarnas beskattningsbara inkomster sammanlagt																
Valtionverotuksessa																
Vid statsbeskattningen	51 562		57 642		49 652		52 426		67 793		87 559				58 744	
Kunnallisverotuksessa																
Vid kommunalbeskattningen	29 049		27 195		31 082		29 868		29 709		39 630				30 589	
Verot ja veronluonteiset maksut yhteensä																
Skatter och avgifter av skattenatur																
sammanlagt	13.860	25	15 544	25	13 269	24	14 288	25	18 703	26	25 286	27			16 110	25
Valtionverot - Statsskatter	8 046	15	10 073	16	6 994	13	8 112	14	12 592	17	17 167	19			9 892	16
Kunnallisvero - Kommunalskatter	4 846	9	4 536	7	5 175	9	5 041	9	5 046	7	6 841	7			5 145	8
Muut - Övriga skatter och avgifter	969	2	935	2	1 100	2	1 136	2	1 065	1	1 278	1			1 072	2
Puolisoiden veronalaiset varat yhteensä																
Makarnas skattepliktiga tillgångar sammanlagt																
Maatilatalouden varat	108.371		95 331		137 383		159 048		225 983		261 972				158 917	
Tillgångar av gårdsbruk	20.986		24 052		39 314		69 348		86 242		122 043				55 503	
Velat yhteensä - Skulder sammanlagt	40 657		35 869		51 505		75 171		102 537		143 226				68 701	
Maatilatalouteen kohdistuvat velat																
Gårdsbrukets skulder	16.877		14 596		28 981		42 981		67 663		90 366				40 242	
Muut velat - Övriga skulder	23 780		21 273		22 524		32 190		34 875		52 860				28 459	
Puolisoiden verotettava varallisuus yhteensä																
Makarnas beskattningsbara förmögenhet sammanlagt																
Aikuisia - Antal vuxna	101		170		242		135		183		72				910	
Viljelijöitä - Antal jordbrukarna	62		100		139		76		105		40				526	
Puolisoita - Antal makor/makar	39		70		103		59		78		32				384	
Lapsia - Antal minderåriga barn	24		64		84		70		107		55				407	

Taulukko 7T: Viljelijän ja puolison keskimääräiset veronalaiset tulot lähteittäin sekä verot ja varallisuus tuotantosuunnittain, euroa
 Tabell 7T: Odlarens och makans/makens skattepliktiga medelinkomster efter inkomstklass samt skatter och förmögenhet efter lägenhetens huvudsakliga produktionsinriktning, euro
 Table 7T: Average taxable income of farmer and spouse by source of income and taxes and property of same according to the chief type of production of farm, euro

Koko maa Hela landet	Pääasiallinen tuotantosuunta Lägenhetens huvudsakliga produktionsinriktning															
	Lypsykarja- talous		Muu nauta- karjatalous		Sikatalous		Siipikarja- talous		Muu koti- eläintalous		Viljan viljely		Muu kasvin- viljely		Muut tilat	
	Mjölkhushållning		Annan nötboskaphållning		Svinhus-hållning		Fjäderfå-hushållning		Annan husdjurshållning		Spannmålsodling		Annan växtodling		Övriga lägenheter	
	€	%	€	%	€	%	€	%	€	%	€	%	€	%	€	%
Puolisoiden veronalaiset tulot yhteensä valtionverotuksessa																
Makarnas skattepliktiga inkomster																
Sammanlagt vid statsbeskattningen	40 632	100	40 565	100	45 759	100	57 853	100	39 304	100	44 027	100	45 172	100	38 225	100
Ansiotulot - Förvärvsinkomster	30 625	75	30 714	76	35 686	78	43 039	74	31 390	80	34 750	79	33 541	74	28 875	76
Pääomatulot - Kapitalinkomster	10 008	25	9 852	24	10 073	22	14 814	26	7 913	20	9 277	21	11 631	26	9 350	24
1. Palkkatulot, tulonsiirrot yhteensä																
Löneinkomster, transfereringar																
Sammanlagt	7 051	17	14 277	35	11 197	24	13 084	23	25 498	65	24 712	56	21 964	49	19 757	52
Viljelijä - Jordbrukare	2 437	6	5 544	14	3 601	8	5 163	9	13 165	33	12 931	29	10 892	24	9 682	25
Puoliso - Maka	4 614	11	8 733	22	7 595	17	7 921	14	12 333	31	11 781	27	11 072	25	10 075	26
1.1. Palkkatulot - Löneinkomster	4 186	10	10 983	27	8 344	18	10 105	17	19 476	50	20 298	46	17 449	39	14 227	37
Viljelijä - Jordbrukare	1 251	3	4 067	10	2 328	5	3 766	7	9 746	25	10 566	24	8 568	19	6 707	18
Puoliso - Maka	2 935	7	6 917	17	6 016	13	6 339	11	9 731	25	9 731	22	8 881	20	7 520	20
1.2. Tulonsiirrot - Transfereringar	2 894	7	3 342	8	2 897	6	3 076	5	6 064	15	4 472	10	4 580	10	5 556	15
Viljelijä - Jordbrukare	1 209	3	1 505	4	1 290	3	1 473	3	3 452	9	2 411	5	2 370	5	2 991	8
Puoliso - Maka	1 685	4	1 837	5	1 606	4	1 603	3	2 612	7	2 061	5	2 210	5	2 565	7
2. Maatilatalouden tulot																
Inkomster av gårdsbruk	31 369	77	19 760	49	29 536	65	34 420	59	4 217	11	10 621	24	11 748	26	6 927	18
Maatalouden ansiotulo																
Förvärvsinkomst av jordbruk	22 218	55	14 390	35	22 507	49	26 867	46	2 291	6	6 509	15	8 039	18	3 254	9
Maatalouden pääomatulo																
Kapitalinkomst av jordbruk	6 467	16	2 343	6	4 247	9	5 409	9	472	1	1 715	4	1 581	3	1 009	3
Metsätalouden puhdas tulo																
Nettoinkomst av skogsbruk	1 037	3	1 123	3	767	2	622	1	527	1	793	2	765	2	1 089	3
Metsätalouden pääomatulo																
Kapitalinkomst av skogsbruk	1 646	4	1 905	5	2 015	4	1 521	3	928	2	1 603	4	1 363	3	1 575	4
3. Muut tulot																
Övriga inkomster	2 439	6	6 947	17	5 273	12	10 540	18	9 955	25	9 005	20	11 807	26	12 081	32
Puolisoiden verotettavat tulot yhteensä																
Makarnas beskattningsbara inkomster sammanlagt																
Valtionverotuksessa																
Vid statsbeskattningen	38 388		37 460		42 517		53 821		35 254		39 847		41 080		34 349	
Kunnallisverotuksessa																
Vid kommunalbeskattningen	23 734		23 623		28 161		35 118		24 125		26 735		25 720		22 082	
Verot ja veronluonteiset maksut yhteensä																
Skatter och avgifter av skattenatur																
Sammanlagt	9 895	24	10 162	25	11 683	26	16 289	28	9 616	24	11 048	25	11 402	25	9 264	24
Valtionverot - Statsskatter	4 605	11	4 896	12	5 442	12	8 652	15	4 434	11	5 131	12	5 738	13	4 413	12
Kunnallisvero - Kommunalskatter	4 409	11	4 362	11	5 184	11	6 452	11	4 378	11	4 906	11	4 718	10	3 998	10
Muut - Övriga skatter och avgifter	880	2	903	2	1 057	2	1 185	2	803	2	1 012	2	946	2	853	2
Puolisoiden veronalaiset varat yhteensä																
Makarnas skattepliktiga tillgångar sammanlagt																
Maatilatalouden varat	198 098		175 718		228 787		248 609		109 619		146 024		155 046		164 902	
Tillgångar av gårdsbruk	139 428		100 931		154 059		153 808		43 038		71 008		67 190		65 446	
Velat yhteensä - Skulder sammanlagt	84 067		79 708		147 357		139 708		49 084		49 147		56 757		51 297	
Maatilatalouteen kohdistuvat velat																
Gårdsbrukets skulder	65 302		59 807		119 160		109 347		17 305		29 403		31 426		23 466	
Muut velat - Övriga skulder	18 765		19 901		28 197		30 361		31 780		19 744		25 331		27 831	
Puolisoiden verotettava varallisuus yhteensä																
Makarnas beskattningsbara förmögenhet sammanlagt																
	112 966		101 016		98 180		118 751		67 178		96 915		100 243		113 552	
Aikuisia - Antal vuxna	27 608		7 151		5 491		1 484		3 915		40 996		17 910		552	
Viljelijöitä - Antal jordbrukarna	15 478		4 149		3 026		832		2 275		23 886		10 319		313	
Puolisoita - Antal makor/makar	12 130		3 002		2 465		652		1 640		17 110		7 591		239	
Lapsia - Antal minderåriga barn	16 192		3 958		3 325		709		1 814		16 395		8 236		207	

Taulukko 9: Viljelijän ja puolison keskimääräiset veronalaiset tulot ja varallisuus viljelijän iän mukaan, euroa
 Tabell 9: Odlarens ovh makans/makens skattepliktiga medelinkomster och förmögenhet efter odlarens ålder, euro
 Table 9: Average taxable income and property of farmer and spouse by farmer's age, euro

Koko maa Hela landet	Kun viljelijän ikä oli vuonna 2004 (vuotta) Då jordbrukarens ålder år 2004 var (år)									
	-34		35-64		65-		Keskimäärin I medeltal			
	€	%	€	%	€	%	€	%	€	%
Puolisoiden veronalaiset tulot yhteensä valtionverotuksessa										
Makarnas skattepliktiga inkomster										
Sammanlagt vid statsbeskattningen	35 999	100	44 604	100	33 868	100	43 182	100		
Ansiotulot - Förvärvsinkomster	29 124	81	34 181	77	25 500	75	33 210	77		
Pääomatulot - Kapitalinkomster	6 875	19	10 423	23	8 368	25	9 972	23		
1. Palkkatulot, tulonsiirrot yhteensä										
Löneinkomster, transfereringar										
Sammanlagt	14 778	41	18 519	42	18 262	54	18 154	42		
Viljelijä - Jordbrukare	8 791	24	8 673	19	10 624	31	8 795	20		
Puoliso - Maka	5 986	17	9 847	22	7 637	23	9 358	22		
1.1. Palkkatulot - Löneinkomster	12 038	33	15 254	34	2 601	8	14 229	33		
Viljelijä - Jordbrukare	7 945	22	7 128	16	508	1	6 826	16		
Puoliso - Maka	4 093	11	8 125	18	2 094	6	7 402	17		
1.2. Tulonsiirrot - Transfereringar	2 769	8	3 320	7	15 672	46	3 975	9		
Viljelijä - Jordbrukare	868	2	1 585	4	10 123	30	2 006	5		
Puoliso - Maka	1 901	5	1 735	4	5 549	16	1 969	5		
2. Maatilatalouden tulot										
Inkomster av gårdsbruk	18 048	50	18 312	41	9 573	28	17 788	41		
Maatalouden ansiotulo										
Förvärvsinkomst av jordbruk	12 752	35	12 660	28	5 432	16	12 255	28		
Maatalouden pääomatulo										
Kapitalinkomst av jordbruk	2 777	8	3 191	7	1 988	6	3 083	7		
Metsätalouden puhdas tulo										
Nettoinkomst av skogsbruk	364	1	902	2	1 084	3	862	2		
Metsätalouden pääomatulo										
Kapitalinkomst av skogsbruk	2 154	6	1 560	3	1 069	3	1 588	4		
3. Muut tulot										
Övriga inkomster	3 236	9	8 102	18	6 298	19	7 543	17		
Puolisoiden verotettavat tulot yhteensä										
Makarnas beskattningsbara inkomster sammanlagt										
Valtionverotuksessa										
Vid statsbeskattningen	32 904		40 839		32 960		39 644			
Kunnallisverotuksessa										
Vid kommunalbeskattningen	22 933		26 344		19 643		25 641			
Verot ja verontuonteiset maksut yhteensä										
Skatter och avgifter av skattenatur										
Sammanlagt	8 880	25	11 199	25	7 888	23	10 792	25		
Valtionverot - Statsskatter	3 845	11	5 362	12	3 576	11	5 118	12		
Kunnallisvero - Kommunalskatter	4 198	12	4 853	11	3 589	11	4 719	11		
Muut - Övriga skatter och avgifter	837	2	984	2	723	2	955	2		
Puolisoiden veronalaiset varat yhteensä										
Makarnas skattepliktiga tillgångar sammanlagt										
Maatilatalouden varat	160 098		170 930		124 856		167 279			
Tillgångar av gårdsbruk	111 171		94 876		56 520		94 211			
Velat yhteensä - Skulder sammanlagt	119 568		65 734		11 982		67 709			
Maatilatalouteen kohdistuvat velat										
Gårdsbrukets skulder	84 759		44 588		6 588		46 182			
Muut velat - Övriga skulder	34 809		21 147		5 394		21 527			
Puolisoiden verotettava varallisuus yhteensä										
Makarnas beskattningsbara förmögenhet sammanlagt										
	56 632		105 782		106 574		101 217			
Aikuisia - Antal vuxna	8 431		90 517		6 159		105 107			
Viljelijöitä - Antal jordbrukarna	5 654		51 176		3 448		60 278			
Puolisoita - Antal makor/makar	2 777		39 341		2 711		44 829			
Lapsia - Antal minderåriga barn	4 864		45 883		89		50 836			

Taulukko 10A:	Viljelijän ja puolison keskimääräinen metsänhoitomaksu maakunnittain ja tilasuuruusluokittain, euroa
Tabell 10A:	Odlarens jämte makans/makens skogsvårdsavgift i genomsnitt landskapsvis och efter lägenhetsstorleksklass, euro
Table 10A:	Average forestry payment of farmer and spouse by region and size group, euro

Maakunta Landskap	Tilasuuruusluokka, viljelyksessä olevaa peltohehtaaria Lägenhetsstorleksklass, brukad åkerhektar							Keskimäärin I medeltal
	2-4,9 €	5-9,9 €	10-19,9 €	20-29,9 €	30-49,9 €	50-99,9 €	100- €	
Uusimaa - Nyland	35	42	70	102	127	170	236	114
Itä-Uusimaa - Östra Nyland	29	62	99	105	152	165	242	131
Varsinais-Suomi - Egentliga Finland	31	40	58	78	102	134	191	92
Satakunta - Satakunta	52	57	82	107	137	177	184	111
Kanta-Häme - Egentliga Tavastland	50	71	98	114	160	196	247	137
Pirkanmaa - Birkaland	55	77	117	170	181	223	240	150
Päijät-Häme - Päijänne-Tavastland	103	96	122	152	186	223	253	166
Kymenlaakso - Kymmenedalen	47	78	119	140	159	194	233	144
Etelä-Karjala - Södra Karelen	61	99	132	142	159	159	215	137
Etelä-Savo - Södra Savolax	130	163	208	227	245	294	228	209
Pohjois-Savo - Norra Savolax	83	88	133	144	171	193	183	144
Pohjois-Karjala - Norra Karelen	70	89	122	128	137	153	182	124
Keski-Suomi - Mellersta Finland	89	119	154	190	205	248	287	172
Etelä-Pohjanmaa - Södra Österbotten	46	57	78	92	105	124	165	91
Pohjanmaa - Österbotten	45	57	73	94	107	133	151	89
Keski-Pohjanmaa - Mellersta Österbotten	64	84	101	125	131	160	219	121
Pohjois-Pohjanmaa - Norra Österbotten	52	64	91	104	118	137	147	106
Kainuu - Kajanaland	66	100	116	127	148	159	267	126
Lappi - Lappland	53	59	97	118	130	115	196	94
Ahvenanmaa - Åland	25	31	45	68	64	76		50
Koko maa - Hela landet	60	77	106	124	141	168	206	123

Taulukko 10B:	Varallisuusveroa maksaneiden viljelijöiden ja puolisoiden lukumäärä kaikkiin viljelijöihin ja puolisoihin verrattuna maakunnittain ja tilasuuruusluokittain, %
Tabell 10B:	Andelen odlaren jämte makar som erlagt förmögenhetsskatt av alla odlare jämte makar, landskapsvis och efter lägenhetsstorleksklass, %
Table 10B:	Number of farmers and spouses who have paid property tax in proportion to number of all farmers and spouses by region and size group, %

Maakunta Landskap	Tilasuuruusluokka, viljelyksessä olevaa peltohehtaaria Lägenhetsstorleksklass, brukad åkerhektar							Keskimäärin I medeltal
	2-4,9	5-9,9	10-19,9	20-29,9	30-49,9	50-99,9	100-	
Uusimaa - Nyland	3,3	5,1	5,0	5,5	12,4	25,4	40,2	13,3
Itä-Uusimaa - Östra Nyland	0,0	1,2	5,0	1,2	8,3	17,4	35,2	9,2
Varsinais-Suomi - Egentliga Finland	2,1	2,9	2,7	3,7	6,8	14,6	23,4	7,5
Satakunta - Satakunta	2,8	2,1	3,0	4,6	6,7	11,8	15,6	5,7
Kanta-Häme - Egentliga Tavastland	1,0	3,2	5,2	7,2	14,8	24,3	37,7	12,7
Pirkanmaa - Birkaland	2,5	3,3	5,0	12,3	14,4	23,7	27,0	11,4
Päijät-Häme - Päijänne-Tavastland	4,7	6,4	8,8	14,5	19,9	31,9	35,5	17,9
Kymenlaakso - Kymmenedalen	1,3	1,9	5,2	8,7	13,5	20,3	25,0	10,8
Etelä-Karjala - Södra Karelen	6,9	5,9	7,4	14,8	14,4	19,5	19,2	11,8
Etelä-Savo - Södra Savolax	8,3	8,8	15,5	23,0	24,6	25,9	50,0	17,5
Pohjois-Savo - Norra Savolax	5,2	3,0	9,1	9,9	16,9	24,6	25,0	12,4
Pohjois-Karjala - Norra Karelen	3,2	1,9	7,2	6,4	10,7	16,4	23,0	8,3
Keski-Suomi - Mellersta Finland	5,8	7,1	9,6	15,8	18,9	27,9	34,5	14,1
Etelä-Pohjanmaa - Södra Österbotten	1,7	1,8	2,3	3,0	5,2	8,7	18,3	4,3
Pohjanmaa - Österbotten	3,0	3,5	3,5	3,1	4,5	7,4	6,8	4,1
Keski-Pohjanmaa - Mellersta Österbotten	1,5	0,8	1,7	2,4	5,7	8,3	20,0	4,0
Pohjois-Pohjanmaa - Norra Österbotten	1,8	1,2	0,8	1,3	3,0	6,2	8,5	2,8
Kainuu - Kajanaland	0,0	1,9	3,0	4,4	7,7	18,4	27,8	5,7
Lappi - Lappland	0,9	0,9	0,7	0,7	2,6	7,1	18,8	1,7
Ahvenanmaa - Åland	6,5	7,0	8,6	10,5	13,3	15,0		9,9
Koko maa - Hela landet	3,2	3,5	5,3	7,0	10,2	16,5	25,1	8,6

Taulukko 19: Viljelijän, puolison ja yksinäisen viljelijän tulot keskimäärin maakunnittain ja koko maan tilasuuruusluokittain, euroa

Tabell 19: Odlarens, makens/makans samt ensamstående odlarens inkomster i genomsnitt efter landskap och lägenhetsstorleksklass, euro

Table 19: Average income of farmer, spouse and non-married farmer by region and size group for whole country, euro

Maakunta Landskap	Maatalouden ansiotulo Förvärsinkomst av lantbruk			Maatalouden pääomatulo Kapitalinkomst av lantbruk			Metsätalouden puhdas tulo Nettoinkomst av skogsbruk			
	Viljelijä	Puoliso	Yksin. vilj.	Viljelijä	Puoliso	Yksin. vilj.	Viljelijä	Puoliso	Yksin. vilj.	
	Brukare	Maka	Ensam br.	Brukare	Maka	Ensam br.	Brukare	Maka	Ensam br.	
	€	€	€	€	€	€	€	€	€	
Uusimaa - Nyland	7 446	3 350	7 618	2 875	880	2 681	476	108	348	
Itä-Uusimaa - Östra Nyland	8 300	3 874	8 666	2 432	743	2 432	394	92	453	
Varsinais-Suomi - Egentliga Finland	9 754	5 107	8 271	2 138	934	2 150	401	153	364	
Satakunta - Satakunta	8 082	4 372	7 254	1 842	863	1 995	650	272	716	
Kanta-Häme - Egentliga Tavastland	8 508	4 382	7 525	2 512	935	2 482	623	189	813	
Pirkanmaa - Birkaland	6 854	3 907	6 029	2 056	827	1 867	958	325	1 031	
Päijät-Häme - Päijänne-Tavastland	8 261	4 464	6 874	3 269	1 058	3 090	1 115	273	1 207	
Kymenlaakso - Kymmenedalen	8 347	4 342	7 092	2 789	879	2 528	731	166	636	
Etelä-Karjala - Södra Karelen	7 982	4 314	7 070	2 852	922	2 165	878	160	851	
Etelä-Savo - Södra Savolax	7 063	4 348	6 336	2 249	865	2 029	1 424	378	1 525	
Pohjois-Savo - Norra Savolax	9 278	6 021	8 696	3 062	1 375	2 980	1 173	318	1 079	
Pohjois-Karjala - Norra Karelen	9 203	6 050	7 938	2 837	1 261	2 298	1 009	292	967	
Keski-Suomi - Mellersta Finland	6 965	4 304	6 152	1 849	746	1 627	1 358	386	1 320	
Etelä-Pohjanmaa - Södra Östergöttern	8 967	5 082	8 169	2 260	1 104	2 111	429	146	443	
Pohjanmaa - Östergöttern	8 498	4 024	8 100	1 566	585	1 640	281	82	270	
Keski-Pohjanmaa - Mellersta Östergöttern	12 950	8 699	11 147	3 003	1 696	3 432	509	156	481	
Pohjois-Pohjanmaa - Norra Östergöttern	10 631	6 796	10 080	2 575	1 431	2 428	449	148	434	
Kainuu - Kajanaland	9 699	6 415	8 590	3 067	1 843	2 564	763	252	708	
Lappi - Lappland	9 370	6 095	6 992	1 674	841	1 567	512	155	385	
Ahvenanmaa - Åland	10 068	5 262	9 625	1 599	873	2 336	136	29	143	
Koko maa - Hela landet	8 761	5 017	7 836	2 353	1 018	2 246	702	211	713	
Koko maan tilasuuruusluokka, ha Lägenhetens storleksklass för hela landet, ha										
2 - 4,9	1 046	363	1 191	241	73	306	336	94	363	
5 - 9,9	1 563	566	1 827	433	115	500	498	142	587	
10 - 19,9	3 978	1 910	4 414	1 045	386	1 225	667	199	774	
20 - 29,9	7 909	4 263	8 133	2 060	851	2 418	746	225	742	
30 - 49,9	11 770	6 895	12 369	3 169	1 409	3 626	763	228	786	
50 - 99,9	16 367	9 958	17 526	4 484	2 033	5 161	849	256	763	
100 -	23 137	14 579	26 935	6 260	2 928	6 375	851	293	859	

Maakunta Landskap	Metsätalouden pääomatulo Kapitalinkomster av skogsbruk			Maatilatalouden tulot yhteensä Inkomster av gårdsbruk sammanlagt			Palkkatulot, tulonsiirrot Löneinkomster, transfereringar			
	Viljelijä	Puoliso	Yksin. vilj.	Viljelijä	Puoliso	Yksin. vilj.	Viljelijä	Puoliso	Yksin. vilj.	
	Brukare	Maka	Ensam br.	Brukare	Maka	Ensam br.	Brukare	Maka	Ensam br.	
	€	€	€	€	€	€	€	€	€	
Uusimaa - Nyland	1 767	189	2 117	12 564	4 527	12 764	11 980	15 875	11 037	
Itä-Uusimaa - Östra Nyland	2 007	324	1 587	13 133	5 033	13 137	10 362	15 454	10 658	
Varsinais-Suomi - Egentliga Finland	1 079	215	910	13 371	6 410	11 695	10 475	14 111	9 373	
Satakunta - Satakunta	886	226	993	11 460	5 734	10 958	10 983	13 820	9 458	
Kanta-Häme - Egentliga Tavastland	2 473	430	2 549	14 115	5 937	13 369	9 048	13 734	8 610	
Pirkanmaa - Birkaland	1 846	355	1 571	11 714	5 414	10 499	10 376	13 272	9 346	
Päijät-Häme - Päijänne-Tavastland	2 662	454	3 120	15 306	6 248	14 291	7 945	12 025	6 378	
Kymenlaakso - Kymmenedalen	2 243	366	2 276	14 109	5 753	12 532	9 375	12 482	9 357	
Etelä-Karjala - Södra Karelen	2 326	194	2 023	14 037	5 590	12 110	8 469	11 374	7 599	
Etelä-Savo - Södra Savolax	3 315	554	3 408	14 051	6 146	13 298	6 593	10 748	4 996	
Pohjois-Savo - Norra Savolax	1 611	383	1 498	15 123	8 098	14 252	6 174	10 370	5 837	
Pohjois-Karjala - Norra Karelen	1 293	195	1 097	14 342	7 798	12 299	6 122	9 873	5 927	
Keski-Suomi - Mellersta Finland	2 096	450	1 403	12 268	5 886	10 503	7 953	11 818	6 737	
Etelä-Pohjanmaa - Södra Östergöttern	708	168	694	12 365	6 500	11 418	10 366	13 483	9 014	
Pohjanmaa - Östergöttern	895	71	884	11 240	4 762	10 894	10 247	13 760	9 498	
Keski-Pohjanmaa - Mellersta Östergöttern	778	133	485	17 240	10 685	15 544	6 238	9 639	6 157	
Pohjois-Pohjanmaa - Norra Östergöttern	491	98	384	14 146	8 473	13 326	7 948	10 984	7 599	
Kainuu - Kajanaland	510	136	1 537	14 039	8 647	13 399	5 697	9 832	6 069	
Lappi - Lappland	442	77	575	11 998	7 168	9 520	7 240	11 545	6 858	
Ahvenanmaa - Åland	941	198	644	12 743	6 361	12 747	12 060	15 041	10 962	
Koko maa - Hela landet	1 404	253	1 386	13 220	6 499	12 181	9 014	12 583	8 160	
Koko maan tilasuuruusluokka, ha Lägenhetens storleksklass för hela landet, ha										
2 - 4,9	591	150	382	2 214	679	2 242	16 534	16 898	13 711	
5 - 9,9	619	140	701	3 113	964	3 615	15 095	15 917	11 048	
10 - 19,9	1 101	222	1 013	6 791	2 717	7 425	11 815	14 190	9 028	
20 - 29,9	1 248	208	1 554	11 963	5 547	12 847	8 161	12 100	7 282	
30 - 49,9	1 567	271	1 895	17 268	8 803	18 675	6 011	10 734	5 799	
50 - 99,9	2 006	369	1 998	23 706	12 616	25 447	4 527	10 307	4 541	
100 -	3 966	542	5 588	34 214	18 342	39 757	4 819	10 042	4 166	

Taulukko 19: (Jatk.)
 Tabell 19: (Forts.)
 Table 19: (Cont.)

Maakunta Landskap	Muut veronalaiset tulot			Veronalaiset tulot yhteensä		
	Övriga skattepliktiga inkomster			Skattepliktiga inkomster sammanlagt		
	Viljelijä Brukare	Puoliso Maka	Yksin. vilj. Ensam br.	Viljelijä Brukare	Puoliso Maka	Yksin. vilj. Ensam br.
	€	€	€	€	€	€
Uusimaa - Nyland	15 275	4 330	6 619	36 739	22 167	27 794
Itä-Uusimaa - Östra Nyland	8 349	4 099	5 545	29 038	21 583	26 325
Varsinais-Suomi - Egentliga Finland	13 362	3 542	4 303	34 329	21 625	23 008
Satakunta - Satakunta	5 360	2 383	3 492	25 625	19 807	21 695
Kanta-Häme - Egentliga Tavastland	5 539	7 366	10 929	26 127	24 374	29 942
Pirkanmaa - Birkaland	5 192	3 314	3 875	24 776	19 841	21 154
Päijät-Häme - Päijänne-Tavastland	5 273	2 101	6 015	26 124	18 210	23 973
Kymenlaakso - Kymmenedalen	3 843	1 568	2 678	25 292	17 826	22 710
Etelä-Karjala - Södra Karelen	3 703	1 629	3 124	24 050	16 735	21 023
Etelä-Savo - Södra Savolax	3 642	1 573	4 311	21 858	16 398	20 386
Pohjois-Savo - Norra Savolax	3 151	1 321	4 306	22 494	17 806	22 767
Pohjois-Karjala - Norra Karelen	3 250	1 239	2 229	21 927	17 093	18 850
Keski-Suomi - Mellersta Finland	5 146	2 212	4 209	23 161	17 820	19 571
Etelä-Pohjanmaa - Södra Österbotten	5 417	1 653	3 804	25 813	19 510	22 197
Pohjanmaa - Österbotten	7 594	2 650	5 110	26 886	19 112	23 491
Keski-Pohjanmaa - Mellersta Österbotten	3 230	1 268	3 533	25 059	20 008	23 645
Pohjois-Pohjanmaa - Norra Österbotten	3 514	1 496	3 327	23 814	19 157	22 400
Kainuu - Kajanaland	2 335	1 045	2 986	20 347	17 788	20 427
Lappi - Lappland	2 668	1 427	2 623	20 001	18 110	17 212
Ahvenanmaa - Åland	20 899	9 032	10 012	41 325	27 515	31 443
Koko maa - Hela landet	6 154	2 481	4 374	26 092	19 432	22 582

Koko maan tilasuuruusluokka, ha
 Lägenhetens storleksklass för hela landet, ha

2 - 4,9	7 659	2 935	3 577	23 810	18 343	17 457
5 - 9,9	5 773	2 498	3 703	21 470	17 179	16 217
10 - 19,9	4 846	2 098	3 940	21 177	16 842	18 380
20 - 29,9	4 341	2 012	3 264	22 496	17 636	21 430
30 - 49,9	4 351	2 088	4 364	25 661	19 617	26 784
50 - 99,9	6 063	2 253	7 892	31 968	22 992	35 472
100 -	33 634	9 874	9 702	67 833	35 536	48 945

Maakunta Landskap	Maatilatalouden varat			Maatilatalouteen kohdistuvat velat			Avioperien suht. osuus Äkta makars rel. andel	Yksin. vilj. suht. osuus Ensam. brukares rel. andel
	Tillgångar av gårdsbruk			Gårdsbrukets skulder				
	Viljelijä Brukare	Puoliso Maka	Yksin. vilj. Ensam br.	Viljelijä Brukare	Puoliso Maka	Yksin. vilj. Ensam br.		
	€	€	€	€	€	€	%	%
Uusimaa - Nyland	80 234	21 826	74 630	39 768	1 305	29 961	0,73	0,27
Itä-Uusimaa - Östra Nyland	81 867	21 169	84 856	48 519	669	45 645	0,73	0,27
Varsinais-Suomi - Egentliga Finland	71 900	27 067	63 932	66 964	1 953	44 176	0,74	0,26
Satakunta - Satakunta	64 340	26 418	68 066	48 714	1 389	37 401	0,75	0,25
Kanta-Häme - Egentliga Tavastland	92 351	28 958	88 415	51 846	1 226	37 641	0,74	0,26
Pirkanmaa - Birkaland	83 628	26 869	81 896	45 389	1 590	32 002	0,74	0,26
Päijät-Häme - Päijänne-Tavastland	118 641	30 480	105 486	60 141	981	37 296	0,72	0,28
Kymenlaakso - Kymmenedalen	83 331	21 512	80 670	37 132	1 422	27 318	0,71	0,29
Etelä-Karjala - Södra Karelen	88 003	19 084	79 455	38 676	1 019	25 750	0,71	0,29
Etelä-Savo - Södra Savolax	111 775	32 024	109 018	46 425	1 440	36 132	0,74	0,26
Pohjois-Savo - Norra Savolax	96 461	32 480	87 026	48 669	1 240	27 891	0,73	0,27
Pohjois-Karjala - Norra Karelen	79 333	27 908	72 787	41 893	1 009	30 474	0,73	0,27
Keski-Suomi - Mellersta Finland	92 501	29 217	89 093	37 946	2 323	33 428	0,73	0,27
Etelä-Pohjanmaa - Södra Österbotten	59 496	24 221	58 957	49 109	1 057	35 938	0,76	0,24
Pohjanmaa - Österbotten	49 872	15 505	50 742	42 519	713	33 477	0,76	0,24
Keski-Pohjanmaa - Mellersta Österbotten	66 256	30 566	66 400	56 122	1 251	33 505	0,80	0,20
Pohjois-Pohjanmaa - Norra Österbotten	59 839	28 192	57 037	57 444	1 422	36 675	0,75	0,25
Kainuu - Kajanaland	66 530	31 599	61 196	41 908	2 025	25 902	0,76	0,24
Lappi - Lappland	45 486	19 595	40 479	37 388	1 755	22 367	0,75	0,25
Ahvenanmaa - Åland	42 169	16 484	46 984	41 538	1 669	32 222	0,73	0,27
Koko maa - Hela landet	75 506	26 018	72 987	48 874	1 372	34 389	0,74	25,6

Koko maan tilasuuruusluokka, ha
 Lägenhetens storleksklass för hela landet, ha

2 - 4,9	15 199	5 049	13 408	8 049	745	4 852	0,70	0,30
5 - 9,9	18 799	5 704	19 845	8 347	495	6 883	0,68	0,32
10 - 19,9	26 624	7 557	29 093	15 153	728	13 349	0,70	0,30
20 - 29,9	31 620	8 799	34 648	29 684	1 037	27 368	0,74	0,26
30 - 49,9	37 207	9 957	41 471	57 623	1 394	52 660	0,78	0,22
50 - 99,9	47 431	12 192	49 465	110 273	2 554	97 483	0,82	0,18
100 -	74 030	16 466	76 094	205 753	5 158	191 226	0,84	0,16

Taulukko 20: Kunnittaisia tuloksia
 Tabell 20: Resultat kommunvis
 Table 20: Results by municipality

Kunta- numero Kommun- nummer	Maakunta ja kunta Landskap och kommun	Kaikkien tilojen Alla lägenheter			Luonnollisten henkilöiden tilojen Fysiska personers lägenhet.			Valtionveron alaiset Statsskattepliktiga			
		Luku Antal	Keskimääräinen Genomsnittlig		Luku Antal	Keskimääräinen Genomsnittlig		Tiloja mukana tilastossa Antal lägenheter i statistik	Palkkatulot, tulonsiirrot Lönein- komster, trans- fereringar	Maatalouden ansiotulo Förvärvsin- komst av jordbruk	Maatalouden pääomatulo Kapitalin- komst av jordbruk
			Pelto- pinta-ala Åker- areal	Metsä- pinta-ala Skogs- areal		Pelto- pinta-ala Åker- areal	Metsä- pinta-ala Skogs- areal				
Uusimaa - Nyland											
	Keskimäärin - I medeltal	2 926	40,62	40,35	2 553	40,18	33,13	2 419	23 378	9 951	3 469
	49 Espoo - Esbo	45	43,63	19,46	36	45,09	13,79	35	26 731	9 777	4 087
	78 Hanko - Hangö	6	28,93	79,44							
	91 Helsinki - Helsingfors										
	106 Hyvinkää - Hyvinge	136	42,74	58,95	110	41,77	28,35	103	24 259	10 671	2 657
	149 Inkoo - Ingå	172	44,01	48,93	156	42,34	41,30	149	25 020	10 850	3 698
	186 Järvenpää - Träskända	5	53,91	20,31	5	53,91	20,31	5	33788	8 345	6 204
	220 Karjaa - Karis	117	39,93	34,64	106	42,24	35,85	102	20 440	12 287	4 783
	223 Karjalohja - Karislojo	66	32,55	28,98	56	33,10	31,17	50	24 776	6 838	2 881
	224 Karkkila - Högfors	105	29,98	32,96	93	28,03	30,74	91	23 141	7 843	2 482
	245 Kerava - Kervo	6	44,38	20,57							
	257 Kirkkonummi - Kyrkslätt	100	49,03	43,92	88	48,14	46,20	82	29 071	14 834	4 341
	444 Lohja - Lojo	145	35,85	29,45	128	37,16	31,08	121	22 516	6 855	3 112
	505 Mäntsälä	422	36,58	33,27	371	37,18	32,39	357	22 113	9 006	2 541
	540 Nummi-Pusula	269	36,43	40,44	234	37,70	39,47	219	17 177	9 174	3 569
	543 Nurmijärvi	281	41,89	19,05	248	41,14	18,43	236	25 334	12 153	3 288
	606 Pohja - Pojo	60	42,91	209,95	54	38,67	54,27	49	19 909	11 083	3 941
	611 Pornainen - Borgnäs	113	38,13	30,53	102	38,22	29,62	96	25 012	9 500	3 582
	737 Sammatti	42	27,52	29,22	38	27,19	30,26	35	20 309	8 725	4 440
	755 Siuntio - Sjundeå	121	55,02	44,20	105	52,40	40,97	99	26 420	9 719	5 047
	835 Tammisaari - Ekenäs	214	40,16	65,89	200	39,67	62,12	195	18 283	9 399	4 456
	858 Tuusula - Tusby	169	39,16	14,85	155	39,48	13,84	144	25 327	10 009	3 702
	92 Vantaa - Vanda	66	55,67	68,97	44	51,12	9,12	39	28 684	10 054	4 808
	927 Vihti - Vichtis	262	43,29	29,92	215	44,38	25,89	204	28 531	10 022	2 691
Itä-Uusimaa - Östra Nyland											
	Keskimäärin - I medeltal	1 595	41,78	40,92	1 455	41,00	37,91	1 388	21 699	11 221	2 973
	18 Askola	192	39,07	35,37	172	40,78	36,86	166	22 485	9 773	3 681
	407 Lapinjärvi - Lappträsk	198	51,45	53,61	181	47,86	47,46	167	17 169	16 771	3 771
	424 Liljendal	97	40,71	41,90	91	38,06	42,80	88	17 256	12 449	2 830
	434 Loviisa - Lovisa	6	30,50	8,38	6	30,50	8,38	5	19 511	10 164	398
	504 Myrskylä - Mörskom	137	44,30	41,99	126	42,96	39,83	117	16 796	12 715	2 948
	585 Pernaja - Pernå	143	50,08	69,54	134	41,49	44,86	129	23 204	9 333	1 508
	638 Porvoo - Borgå	339	39,55	35,93	307	40,56	35,89	300	25 622	10 420	2 503
	616 Pukkila	138	42,98	32,48	133	42,92	32,09	126	15 646	12 827	4 050
	701 Ruotsinpyhtää - Strömfors	120	38,90	49,18	112	38,94	49,03	105	22 259	9 984	3 240
	753 Sipoo - Sibbo	225	33,74	24,37	193	35,45	23,17	185	26 752	8 235	2 670

Taulukko 20: Kunnittaisia tuloksia
 Tabell 20: Resultat kommunvis
 Table 20: Results by municipality

Kunta- numero Kommun- nummer	Maakunta ja kunta Landskap och kommun	Kaikkien tilojen Alla lägenheter			Luonnollisten henkilöiden tilojen Fysiska personers lägenhet.			Valtionveron alaiset Statsskattepliktiga			
		Luku Antal	Keskimääräinen Genomsnittlig		Luku Antal	Keskimääräinen Genomsnittlig		Tiloja mukana tilastossa Antal lägenheter i statistik	Palkkatulot, tulonsiirrot Lönein- komster, trans- fereringar	Maatalouden ansiotulo Förvärvsin- komst av jordbruk	Maatalouden pääomatulo Kapitalin- komst av jordbruk
			Pelto- pinta-ala Åker- areal	Metsä- pinta-ala Skogs- areal		Pelto- pinta-ala Åker- areal	Metsä- pinta-ala Skogs- areal				
Varsinais-Suomi - Egentliga Finland											
	Keskimäärin - I medeltal	7 644	38,28	27,90	6 662	38,03	26,84	6 174	20 636	13 150	2 833
6	Alastaro	224	45,14	24,00	193	44,41	24,90	177	18 552	15 862	3 921
17	Askainen - Villnäs	54	29,93	22,09	48	30,46	20,93	46	15 811	13 303	3 403
19	Aura	96	46,70	26,66	85	45,07	24,20	78	22 585	16 729	3 421
40	Dragsfjärd	35	41,45	148,44	32	38,80	51,83	30	19 012	9 923	979
73	Halikko	280	40,11	27,18	237	38,99	26,76	218	27 914	10 308	2 378
101	Houtskari - Houtskär	47	15,50	31,25	44	15,54	32,04	42	27 550	4 681	1 927
150	Iniö	14	10,37	26,79	12	10,64	26,64	12	42 216	2 452	1 059
202	Kaarina - St Karins	27	43,57	13,54	23	43,37	14,57	20	40 803	15 904	1 390
219	Karinainen	102	39,20	19,62	88	36,93	19,43	82	21 337	11 806	3 411
243	Kemiö - Kimito	166	44,76	45,88	155	43,05	42,90	144	20 058	11 387	2 491
252	Kiikala	166	39,76	32,50	147	39,99	31,43	133	19 647	14 738	3 201
259	Kisko	129	35,70	40,42	107	35,02	37,24	95	23 942	11 891	2 374
279	Korpoo - Korpo	36	23,13	54,55	35	22,00	54,55	33	19 102	12 378	1 927
284	Koski ti	232	41,26	21,46	199	41,30	20,43	186	18 784	13 434	4 519
304	Kustavi - Gustavs	51	27,50	20,74	42	27,76	20,93	41	26 657	5 285	2 257
308	Kuusjoki	157	42,27	14,39	139	41,71	14,54	125	21 915	12 556	2 625
400	Laitila	393	30,02	35,43	355	29,64	36,12	338	17 582	14 067	2 208
419	Lemu	52	37,97	11,28	44	36,86	10,11	42	24 553	11 474	2 604
423	Lieto - Lundo	196	42,64	16,30	162	43,06	16,64	157	19 658	11 743	2 847
430	Loimaa	42	47,17	19,36	36	51,75	20,73	34	22 779	12 745	4 462
431	Loimaan kunta - Loimaa kommun	525	44,47	18,54	445	43,96	18,80	399	21 157	14 465	3 077
480	Marttila	207	38,34	24,34	175	38,65	24,29	158	17 684	11 557	3 857
481	Masku	70	38,05	16,72	62	40,44	17,30	58	21 239	10 050	2 625
482	Mellilä	120	48,36	14,94	96	51,06	15,40	83	17 914	14 382	2 759
485	Merimasku	40	29,51	23,46	37	30,34	24,72	36	15 257	11 542	2 265
490	Mietoinen	98	39,27	26,05	91	36,55	24,08	83	20 345	15 335	2 470
501	Muurila	59	41,70	22,28	45	39,53	22,22	39	20 244	10 614	3 376
503	Mynämäki	278	30,37	30,36	250	31,05	30,16	239	20 495	11 478	2 700
529	Naantali - Nådendal	17	38,77	46,89	11	40,28	42,39	10	31 426	2 228	3 130
533	Nauvo - Nagu	73	29,47	50,04	68	30,68	52,20	65	13 807	10 116	1 797
538	Nousiainen - Nousis	165	37,60	25,86	148	37,60	25,63	137	24 517	12 339	2 263
561	Oripää	114	41,06	18,73	100	41,20	18,89	92	16 758	17 690	4 412
577	Paimio - Pemar	207	39,22	25,77	181	40,17	26,05	171	24 670	11 987	3 280
573	Parainen - Pargas	121	39,13	39,22	100	40,64	40,47	94	27 652	12 716	2 575
586	Perniö - Bjärnä	223	47,92	53,54	197	47,31	53,92	183	21 190	19 693	4 711
587	Pertteli	152	45,29	18,55	130	44,44	16,77	118	17 971	16 290	2 374
602	Piikkiö - Píkis	80	32,46	17,76	62	29,42	14,27	58	19 478	6 930	1 534
631	Pyhäranta	75	23,91	33,06	63	25,85	33,27	59	19 911	7 421	2 358
636	Pöytyä	290	38,72	27,57	248	39,06	26,81	211	22 512	13 045	3 465
680	Raisio	12	51,73	15,77	10	56,42	18,09	9	32 012	6 093	14
704	Rusko	40	55,36	26,42	32	57,37	24,34	32	21 306	18 857	3 118
705	Rymättylä - Rimito	104	23,72	20,56	95	24,50	21,31	92	13 950	12 568	2 964
734	Salo	85	37,73	24,49	76	33,86	20,80	70	20 426	10 083	1 891
738	Sauvo - Sagu	176	47,26	36,44	148	46,42	33,02	142	19 274	17 938	3 412
761	Somero	624	40,83	23,28	544	40,25	20,95	507	19 270	14 372	2 445

tulot tilaa kohti inkomster per lägenhet				Verotettavat tulot tilaa kohti Beskattningsbara in- komster per lägenhet								Kunta- numero Kommun- nummer
Metsätal. puhdas tulo	Metsätal. pääomatulo	Maatilatalou- den tulot yhteensä	Muut tulot yhteensä	Valtionvero- tuksessa	Kunnallis- verotuksessa	Verot yhteensä	Maatilatalou- den varat yhteensä	Varat yhteensä	Maatilatalou- den velat yhteensä	Velat yhteensä		
Nettoin- komst av skogsbruk	Kapitalin- komst av skogsbruk	Inkomster av gårdsbruk sammanlagt	Övriga inkomster sammanlagt	Vid statsbe- skattningen	Vid kom- munalbe- skattningen	Skatter sammanlagt	Gårdsbrukets tillgångar sammanlagt	Tillgångar sammanlagt	Gårdsbrukets skulder sammanlagt	Sammanlagt		
€	€	€	€	€	€	€	€	€	€	€	€	
505	1 194	17 682	13 632	47 399	28 214	13 359	89 871	188 695	62 493	84 349		
390	981	21 154	8 334	44 022	29 289	12 461	126 025	190 640	101 683	121 654	6	
552	129	17 386	7 097	36 523	24 130	10 036	59 745	154 046	39 528	53 877	17	
650	486	21 286	6 314	45 466	32 845	13 333	99 034	159 977	69 254	110 787	19	
1 069	1 990	13 962	26 561	51 653	23 808	14 960	107 825	255 724	72 935	104 091	40	
275	783	13 744	126 351	158 320	31 800	50 215	90 331	652 881	49 230	98 745	73	
66	451	7 124	3 737	34 254	25 488	8 329	41 665	109 733	8 100	23 805	101	
97	0	3 609	1 880	42 780	34 350	12 513	37 065	125 222	5 322	19 477	150	
265	954	18 513	221 602	267 545	53 388	87 607	154 549	1 166 007	75 880	97 771	202	
404	1 412	17 033	6 371	39 858	27 517	10 899	81 030	172 670	57 011	99 464	219	
1 032	1 869	16 780	5 304	37 411	24 363	9 947	96 436	160 448	62 463	79 359	243	
784	1 175	19 897	5 493	40 637	28 605	10 707	104 248	171 981	73 310	91 505	252	
426	2 481	17 172	6 884	41 994	29 701	12 009	102 378	164 137	64 088	89 294	259	
1 151	245	15 702	5 965	38 512	26 396	10 809	66 544	132 029	38 355	48 215	279	
612	384	18 949	4 800	38 854	25 894	10 633	98 190	154 834	59 886	77 584	284	
431	54	8 027	8 090	38 792	27 552	10 753	38 105	131 858	19 868	38 127	304	
524	764	16 470	25 356	59 896	27 510	16 608	82 348	157 042	60 184	79 759	308	
841	1 475	18 592	4 551	37 541	26 378	10 034	87 330	164 438	56 864	72 537	400	
99	483	14 660	10 073	45 263	33 902	13 063	49 431	115 111	33 521	55 504	419	
303	951	15 844	7 813	39 843	25 868	10 444	75 567	152 426	54 751	66 232	423	
194	2 010	19 410	7 872	45 720	28 401	12 055	93 887	151 198	61 424	90 728	430	
391	1 496	19 430	7 229	43 664	29 926	12 255	90 268	153 489	62 758	80 415	431	
427	1 849	17 689	11 186	42 809	26 112	11 952	106 699	178 316	63 831	79 443	480	
194	821	13 691	4 251	35 646	24 569	8 445	71 343	133 038	49 558	70 418	481	
219	590	17 950	12 087	44 391	26 253	12 182	94 839	155 465	76 700	97 274	482	
577	309	14 693	46 291	70 896	20 918	23 309	62 403	623 584	40 256	61 131	485	
450	776	19 031	4 771	39 762	28 752	10 448	83 081	152 880	58 039	79 475	490	
924	342	15 256	15 243	45 047	25 977	12 374	88 993	155 880	64 342	86 104	501	
371	982	15 532	5 648	37 386	25 569	9 883	87 376	159 258	54 889	75 512	503	
232	9 745	15 336	72 382	112 251	26 469	32 462	104 260	246 043	43 881	71 203	529	
667	1 642	14 221	8 526	33 234	19 314	8 489	76 158	171 494	52 167	81 113	533	
445	954	16 001	7 414	43 042	31 672	12 094	75 545	149 579	58 769	88 488	538	
237	725	23 064	11 637	47 139	28 343	13 148	103 107	166 522	65 905	90 751	561	
339	948	16 554	9 946	46 170	30 101	12 666	102 452	196 276	89 912	113 475	577	
457	1 513	17 262	8 636	47 848	32 930	13 956	89 651	187 695	48 643	68 732	573	
817	2 430	27 651	17 437	60 477	36 383	18 826	148 445	297 832	78 403	100 670	586	
370	490	19 524	6 626	40 335	28 657	10 652	92 516	160 831	87 816	108 075	587	
347	918	9 730	7 339	32 314	20 892	8 461	52 304	124 808	31 383	49 149	602	
868	460	11 108	4 187	32 202	22 563	8 383	65 462	127 471	30 371	52 639	631	
696	833	18 039	7 594	43 837	29 838	12 337	93 011	171 546	57 557	83 958	636	
285	11 225	17 618	18 603	61 858	27 513	16 959	128 675	309 877	98 343	130 166	680	
606	82	22 663	28 052	60 491	38 914	17 173	97 330	265 510	86 834	142 471	704	
513	851	16 897	17 264	44 486	22 425	11 925	49 745	174 723	44 208	73 296	705	
402	1 078	13 454	15 224	39 823	26 654	10 434	66 612	142 710	51 133	78 554	734	
555	1 105	23 011	16 822	51 300	30 100	14 433	91 563	187 206	68 503	90 708	738	
378	1 720	18 915	5 516	39 525	28 030	10 759	93 428	155 808	76 553	98 097	761	

Taulukko 20: Kunnittaisia tuloksia
 Tabell 20: Resultat kommunvis
 Table 20: Results by municipality

Kunta- numero Kommun- nummer	Maakunta ja kunta Landskap och kommun	Kaikkien tilojen Alla lägenheter			Luonnollisten henkilöiden tilojen Fysiska personers lägenhet.			Valtionveron alaiset Statsskattepliktiga			
		Luku Antal	Keskimääräinen Genomsnittlig		Luku Antal	Keskimääräinen Genomsnittlig		Tiloja mukana tilastossa Antal lägenheter i statistik	Palkkatulot, tulonsiirrot Lönein- komster, trans- fereringar	Maatalouden ansiotulo Förvärvsin- komst av jordbruk	Maatalouden pääomatulo Kapitalin- komst av jordbruk
			Pelto- pinta-ala Åker- areal	Metsä- pinta-ala Skogs- areal		Pelto- pinta-ala Åker- areal	Metsä- pinta-ala Skogs- areal				
Varsinais-Suomi - Egentliga Finland											
776	Suomusjärvi	67	35,07	44,88	53	35,73	41,10	49	29 049	6 245	1 685
784	Särkisalo - Finby	29	38,27	43,79	24	39,63	40,77	21	16 631	18 846	3 242
833	Taivassalo - Tövsala	96	34,52	20,38	89	36,15	21,25	81	16 374	15 176	2 853
838	Tarvasjoki	122	35,61	16,67	102	35,95	17,01	93	28 364	10 315	2 832
853	Turku - Åbo	127	37,60	24,32	109	37,07	10,62	100	24 647	12 138	2 861
895	Uusikaupunki - Nystad	327	25,01	30,73	294	25,61	30,42	286	18 680	12 628	2 323
906	Vahto	59	36,40	22,51	55	37,44	22,31	52	19 966	10 865	2 541
918	Vehmaa	163	36,79	29,57	154	37,55	29,29	144	16 943	17 485	1 757
920	Velkua	11	24,26	46,74	9	24,32	44,28	9	10 745	7 730	1 919
923	Västanfjärd	29	40,44	56,66	28	41,77	57,42	26	12 269	9 979	2 112
979	Yläne	160	31,96	33,76	148	30,92	34,71	135	19 934	10 427	2 232
Satakunta - Satakunta											
	Keskimäärin - I medeltal	4 968	31,37	34,26	4 450	31,50	34,26	4 217	21 026	11 174	2 530
50	Eura	283	26,33	32,94	260	26,54	33,38	247	25 481	10 882	2 372
51	Eurajoki - Euraåminne	224	29,25	29,28	198	29,41	30,49	190	26 020	10 184	2 585
79	Harjavalta	74	38,18	29,92	72	38,32	30,40	71	27 907	9 966	2 103
99	Honkajoki	186	34,13	47,33	178	34,52	48,47	175	16 608	14 040	2 453
102	Huittinen	357	36,34	27,59	309	34,41	26,09	292	20 753	12 869	2 962
181	Jämijärvi	182	30,72	33,33	169	30,02	33,02	158	20 152	12 623	2 679
214	Kankaanpää	334	27,60	38,19	307	27,28	38,15	294	22 001	8 638	1 952
230	Karvia	282	27,12	34,46	261	28,13	35,21	247	16 400	11 655	2 289
254	Kiikoinen	101	28,84	36,67	94	29,81	37,93	90	19 003	9 186	2 170
262	Kiukainen	198	32,94	19,86	184	33,86	19,67	169	23 422	14 104	2 351
266	Kodisjoki	22	40,29	44,55	20	43,45	46,50	20	18 740	16 944	3 140
271	Kokemäki - Kumo	354	31,31	27,55	309	32,08	27,31	292	22 832	9 597	2 937
293	Kullaa	68	30,71	37,52	67	31,14	37,73	62	20 164	8 207	2 107
319	Köyliö - Kjulo	197	30,40	28,07	172	30,78	16,06	164	19 532	18 099	3 198
406	Lappi	132	32,71	43,70	119	32,30	44,54	113	20 184	12 182	2 605
413	Lavia	163	24,51	48,19	148	25,33	48,53	132	19 521	7 247	2 515
442	Luvia	84	27,04	35,30	78	26,34	34,06	77	21 468	12 058	1 748
484	Merikarvia - Saltsmola	113	26,88	73,32	104	27,33	76,79	100	18 534	10 932	2 277
531	Nakkila	159	39,18	25,80	137	39,51	20,03	131	21 961	13 716	2 246
537	Noormarkku - Norrmark	86	23,75	43,14	74	24,26	43,59	69	16 119	6 482	1 324
608	Pomarkku - Påmark	106	22,50	59,75	95	23,52	62,99	86	21 720	5 767	1 867
609	Pori - Björneborg	269	39,31	24,05	226	39,44	25,10	221	22 738	9 291	1 606
619	Punkalaidun	342	36,83	30,82	295	38,14	31,62	274	18 124	10 994	3 208
684	Rauma - Raumo	109	22,99	31,07	97	23,58	32,10	97	22 880	5 294	1 654
747	Siikainen	129	26,31	78,41	118	26,05	82,01	109	15 137	10 133	2 648
783	Säkylä	125	26,68	24,40	109	27,79	25,11	103	28 230	13 354	3 720
886	Ulvila - Ulvsby	128	35,89	23,23	109	37,03	23,08	100	24 643	11 106	2 631
913	Vampula	161	40,16	18,00	141	38,45	17,25	134	16 129	15 441	4 140

tulot tilaa kohti inkomster per lägenhet				Verotettavat tulot tilaa kohti Beskattningsbara in- komster per lägenhet								Kunta- numero Kommun- nummer
Metsätal. puhdas tulo	Metsätal. pääomatulo	Maatilata- louden tulot yhteensä	Muut tulot yhteensä	Valtionvero- tuksessa	Kunnallis- verotuksessa	Verot yhteensä	Maatilatalou- den varat yhteensä	Varat yhteensä	Maatilatalou- den velat yhteensä	Velat yhteensä		
Nettoin- komst av skogsbruk	Kapitalin- komst av skogsbruk	Inkomster av gårdsbruk sammanlagt	Övriga inkomster sammanlagt	Vid statsbe- skattningen	Vid kom- munalbe- skattningen	Skatter sammanlagt	Gårdsbrukets tillgångar sammanlagt	Tillgångar sammanlagt	Gårdsbrukets skulder sammanlagt	Velat sammanlagt		
€	€	€	€	€	€	€	€	€	€	€	€	€
531	2 719	11 179	10 807	46 634	29 807	13 249	92 871	173 040	46 393	61 820	776	
190	5 196	27 474	6 259	45 304	26 904	12 100	113 656	202 699	87 811	111 513	784	
698	221	18 948	4 789	36 906	26 041	9 692	101 775	178 387	94 217	120 543	833	
498	317	13 963	8 931	47 408	32 251	13 265	77 204	142 731	46 088	64 815	838	
198	145	15 342	5 749	42 027	30 238	11 598	53 049	140 852	31 379	41 451	853	
603	861	16 413	7 408	39 285	26 949	10 664	74 009	138 442	47 152	60 818	895	
566	700	14 672	12 486	42 185	28 698	11 065	67 036	144 565	39 918	58 242	906	
379	1 168	20 789	8 399	42 502	29 913	12 252	108 152	179 481	119 343	140 934	918	
0	399	10 047	12 132	30 665	16 958	7 138	55 581	129 713	9 560	38 497	920	
1 338	1 397	14 827	4 297	27 410	15 759	6 704	83 337	143 956	46 226	54 273	923	
572	2 530	15 762	4 531	36 450	25 691	9 697	85 791	141 770	48 418	71 244	979	
872	1 083	15 659	6 697	39 589	27 368	10 890	85 173	149 648	46 976	65 710		
766	1 075	15 096	8 181	44 433	30 740	12 637	78 800	147 102	41 447	55 291	50	
793	1 032	14 594	6 245	42 770	31 498	11 802	73 143	125 898	40 972	56 075	51	
526	950	13 545	7 587	44 023	33 239	13 094	91 350	156 632	52 425	65 670	79	
814	1 168	18 475	9 281	41 192	27 292	11 753	78 257	149 566	48 965	66 497	99	
631	1 208	17 670	11 195	45 437	29 518	13 030	112 858	186 171	69 781	100 998	102	
910	519	16 730	4 654	37 874	26 759	10 120	81 014	140 001	49 063	62 256	181	
1 215	541	12 346	4 090	34 617	26 047	9 217	69 433	130 878	35 844	53 653	214	
725	502	15 171	6 136	34 437	24 897	9 646	76 752	138 008	44 932	62 226	230	
1 299	1 244	13 899	7 067	36 312	22 717	9 335	90 039	160 705	45 076	60 506	254	
297	1 509	18 262	5 403	43 407	30 729	12 274	87 224	146 171	57 391	73 578	262	
819	1 981	22 883	7 694	45 122	30 804	12 735	108 627	172 793	59 541	73 947	266	
611	887	14 032	5 281	38 295	26 798	10 681	90 114	148 243	49 398	65 452	271	
1 267	1 491	13 072	2 599	32 629	24 164	8 665	80 982	140 747	38 693	62 036	293	
360	1 137	22 794	4 930	43 279	31 261	12 465	76 902	143 972	53 322	70 162	319	
1 188	1 796	17 771	3 488	37 029	25 673	9 504	90 764	150 285	44 711	56 879	406	
1 378	1 709	12 849	4 477	33 893	22 703	8 741	82 429	144 558	29 976	42 657	413	
580	973	15 359	3 579	36 999	27 477	9 702	69 932	127 378	43 298	57 766	442	
2 321	985	16 516	4 972	36 848	26 996	9 964	100 571	165 510	31 057	53 701	484	
401	1 195	17 559	3 931	39 986	29 014	10 581	60 288	122 226	48 010	67 116	531	
1 432	1 762	11 000	4 404	28 494	18 135	6 744	78 689	142 779	36 122	52 348	537	
2 112	3 051	12 797	3 590	33 734	23 330	8 810	99 986	163 612	29 099	46 198	608	
588	921	12 407	15 794	47 819	28 233	13 284	56 311	139 730	38 617	65 672	609	
1 016	1 028	16 246	5 748	36 312	24 316	9 838	110 974	162 138	56 720	74 497	619	
559	749	8 256	5 862	34 031	24 908	8 616	55 297	119 826	22 666	43 585	684	
1 517	2 135	16 433	4 611	32 300	21 198	8 264	122 860	182 590	44 173	63 273	747	
550	634	18 259	11 459	53 418	36 661	15 714	74 913	171 213	37 905	57 282	783	
1 005	1 224	15 966	9 964	44 564	30 795	12 288	79 046	158 837	43 626	72 284	886	
606	367	20 555	5 477	38 598	26 000	10 541	117 985	175 484	85 210	110 147	913	

Taulukko 20: Kunnittaisia tuloksia
 Tabell 20: Resultat kommunvis
 Table 20: Results by municipality

Kunta- numero Kommun- nummer	Maakunta ja kunta Landskap och kommun	Kaikkien tilojen Alla lägenheter			Luonnollisten henkilöiden tilojen Fysiska personers lägenhet.			Valtionveron alaiset Statsskattepliktiga			
		Luku Antal	Keskimääräinen Genomsnittlig	Pelto- pinta-ala Åker- areal	Metsä- pinta-ala Skogs- areal	Luku Antal	Keskimääräinen Genomsnittlig	Tiloja mukana tilastossa Antal lägenheter i statistik	Palkkatulot, tulonsiirrot Lönein- komster, trans- fereringar	Maatalouden ansiotulo Förvärvsin- komst av jordbruk	Maatalouden pääomatulo Kapitalin- komst av jordbruk
		Ha	Ha	Ha	Ha	Ha		€	€	€	
Kanta-Häme - Egentliga Tavastland											
	Keskimäärin - I medeltal	2 827	37,27	41,19	2 502	36,99	40,48	2 375	19 029	11 469	3 191
61	Forssa	184	37,07	34,04	152	35,42	33,09	143	19 348	11 184	3 513
82	Hattula	155	42,08	51,42	138	41,97	49,96	127	19 591	11 160	3 438
83	Hauho	201	32,82	51,27	174	32,68	51,68	168	17 161	12 107	3 431
86	Hausjärvi	243	50,85	40,65	219	50,89	42,52	205	22 277	11 696	3 903
103	Humppila	154	39,54	23,98	139	38,97	22,69	123	17 703	14 389	3 286
109	Hämeenlinna - Tavastehus	42	42,17	85,11	33	44,43	89,47	32	15 813	10 885	2 131
165	Janakkala	324	40,30	38,30	292	38,91	33,24	283	21 674	12 436	2 814
169	Jokioinen - Jockis	194	41,13	22,32	174	37,10	18,53	167	18 502	13 892	3 925
210	Kalvola	88	34,32	62,14	77	35,44	64,46	73	15 436	9 649	2 771
401	Lammi	251	33,40	54,50	228	33,94	54,98	222	17 070	11 188	3 205
433	Loppi	276	25,87	39,60	235	26,57	40,80	223	18 099	8 009	2 183
692	Renko	118	37,10	52,46	111	37,86	53,58	109	16 285	11 079	4 085
694	Riihimäki	58	43,99	34,08	51	45,54	35,51	49	23 748	11 837	3 593
834	Tammela	269	31,18	44,85	239	30,41	41,63	227	19 073	9 397	2 810
855	Tuulos	64	30,82	67,55	59	32,29	71,79	53	17 404	11 252	3 183
981	Ypäjä	206	40,53	16,50	181	41,08	16,56	171	20 105	13 699	2 985
Pirkanmaa - Birkaland											
	Keskimäärin - I medeltal	4 805	31,16	47,61	4 218	31,38	46,71	4 015	19 993	9 552	2 624
108	Hämeenkyrö - Tavastkyro	307	31,65	38,91	270	32,48	38,06	257	19 989	10 842	2 810
143	Ikaalinen - Ikalis	336	27,86	41,42	295	28,42	42,33	274	19 998	8 203	2 432
177	Juupajoki	93	31,04	53,58	84	32,94	56,06	81	18 934	9 212	2 040
211	Kangasala	135	36,96	65,66	116	36,27	48,94	113	19 208	9 801	3 420
250	Kihniö	95	27,37	45,46	90	27,59	45,16	88	22 777	6 284	1 705
289	Kuhmalahti	63	25,92	52,81	55	27,48	52,71	51	18 997	6 629	2 154
303	Kuru	100	20,15	55,03	87	19,64	56,92	79	19 513	6 883	2 243
310	Kylmäkoski	134	46,53	42,71	115	44,03	40,41	104	17 028	14 728	3 771
418	Lempäälä	154	28,78	33,21	129	29,99	32,65	127	27 467	7 272	2 095
439	Luopioinen	104	25,59	69,80	88	27,37	71,49	83	15 247	9 034	2 484
443	Längelmäki	104	28,82	73,98	93	30,44	70,86	84	22 891	6 949	2 452
493	Mouhijärvi	147	34,35	33,82	136	35,13	35,56	126	21 497	9 805	1 981
506	Mänttä	5	11,45	64,12							
536	Nokia	153	27,06	28,23	130	29,17	29,24	125	22 196	7 246	2 449
562	Orivesi	202	33,68	57,39	178	33,32	54,48	173	16 035	11 516	3 251
581	Parkano	212	23,49	42,35	199	22,95	41,57	192	22 755	7 337	1 859
604	Pirkkala - Birkala	34	25,24	39,02	28	25,47	43,28	27	30 877	6 774	1 257
635	Pälkäne	149	31,56	51,27	117	30,56	50,44	113	15 981	14 321	2 694
702	Ruovesi	187	30,53	70,80	160	30,05	68,83	157	16 756	6 484	2 207
730	Sahalahti	61	39,81	62,77	52	37,67	63,54	48	21 464	19 623	2 161
772	Suodenniemi	127	28,43	41,53	119	29,36	43,26	113	18 552	10 786	3 252
837	Tampere - Tammerfors	125	31,78	54,01	106	30,66	48,22	104	22 854	7 760	2 348
864	Toijala	33	40,03	22,14	29	41,39	23,44	28	17 867	14 524	2 479
887	Urjala	304	34,73	35,70	263	35,06	36,07	242	18 940	10 007	2 973

tulot tilaa kohti inkomster per lägenhet				Verotettavat tulot tilaa kohti Beskattningsbara in- komster per lägenhet							Kunta- numero Kommun- nummer
Metsätal. puhdas tulo	Metsätal. pääomatulo	Maatilata- louden tulot yhteensä	Muut tulot yhteensä	Verot	Maatilatalou- den varat yhteensä	Varat yhteensä	Maatilatalou- den velat yhteensä	Velat yhteensä			
Nettoin- komst av skogsbruk	Kapitalin- komst av skogsbruk	Inkomster av gårdsbruk sammanlagt	Övriga inkomster sammanlagt	Valtionvero- tuksessa Vid statsbe- skattningen	Kunnallis- verotuksessa Vid kom- munalbe- skattningen	Skatter sammanlagt	Gårdsbrukets tillgångar sammanlagt	Tillgångar sammanlagt	Gårdsbrukets skulder sammanlagt	Skulder sammanlagt	
€	€	€	€	€	€	€	€	€	€	€	
812	2 810	18 282	12 382	45 056	25 621	12 704	112 597	217 012	48 985	74 762	
541	1 802	17 040	8 591	40 715	26 576	11 225	103 790	168 664	47 608	64 195	61
984	2 679	18 261	9 548	41 880	25 260	11 859	142 112	234 852	53 476	72 085	82
925	2 930	19 393	29 412	60 208	24 442	17 808	117 555	327 490	50 522	73 193	83
1 271	1 668	18 538	42 068	75 724	28 362	23 212	123 915	433 303	43 100	147 936	86
275	2 235	20 185	3 926	38 761	26 518	10 591	99 872	158 109	56 931	71 529	103
256	8 744	22 016	16 001	45 437	22 808	12 821	172 683	304 545	76 111	124 876	109
416	2 340	18 005	7 065	42 011	29 076	11 495	92 023	159 863	46 924	66 018	165
485	1 322	19 624	4 459	39 330	27 112	10 670	87 566	147 013	55 838	77 296	169
1 008	8 262	21 690	13 142	44 910	22 012	12 566	146 395	227 027	47 935	63 023	210
1 221	4 817	20 431	11 799	45 253	23 212	12 587	134 673	224 183	48 023	69 531	401
923	2 689	13 803	9 745	36 998	22 259	10 213	105 585	190 493	40 098	54 903	433
1 032	2 861	19 058	10 381	41 750	23 478	12 140	123 279	234 717	33 315	45 561	692
893	4 717	21 039	8 761	48 802	30 022	13 446	109 595	194 055	34 672	55 817	694
945	2 768	15 920	5 240	36 150	23 471	9 543	104 376	171 460	43 132	59 313	834
1 236	4 930	20 602	6 938	40 491	24 068	11 200	173 346	259 498	67 724	90 417	855
487	578	17 749	4 626	39 068	28 157	10 710	88 204	128 877	67 608	81 739	981
1 219	2 040	15 434	7 323	38 621	25 305	10 592	103 189	176 977	43 151	63 526	
1 272	841	15 764	6 063	37 842	26 022	9 987	93 712	152 703	35 673	48 638	108
1 352	878	12 865	4 094	32 817	23 391	8 656	85 089	154 254	35 969	55 358	143
1 725	2 671	15 648	10 311	40 708	28 365	11 455	112 289	189 336	46 662	72 721	177
1 405	2 305	16 931	11 008	42 084	27 166	11 867	109 536	191 617	47 631	66 780	211
815	404	9 208	3 569	31 994	23 803	8 231	67 726	129 656	39 904	53 260	250
1 287	3 081	13 151	4 903	33 444	21 805	9 023	115 599	175 502	40 049	57 073	289
1 193	2 025	12 344	3 333	31 270	20 903	8 319	80 827	139 311	38 745	64 441	303
796	3 211	22 505	9 555	46 855	29 152	13 048	107 891	182 911	48 394	75 089	310
463	2 358	12 188	12 254	47 311	29 454	12 966	77 071	163 791	35 011	61 278	418
1 023	4 693	17 234	5 392	34 249	19 388	9 683	142 934	217 834	54 156	66 386	439
2 484	3 068	14 951	9 241	42 119	27 218	12 187	126 291	217 832	43 168	70 639	443
658	1 724	14 168	5 084	36 845	26 993	10 394	97 949	150 944	54 713	75 245	493
944	1 537	12 176	8 939	39 574	26 977	10 874	78 542	159 749	27 253	49 506	536
1 298	3 193	19 258	8 293	39 955	24 695	11 374	122 927	211 652	50 911	67 774	562
896	497	10 589	5 998	34 918	25 384	9 051	64 912	127 183	27 548	43 270	581
835	33	8 898	18 130	53 756	42 179	18 270	59 779	134 940	16 335	34 839	604
776	2 090	19 882	4 332	35 803	23 921	9 258	129 893	193 211	67 334	85 766	635
2 279	3 282	14 252	4 903	31 693	19 515	8 519	127 045	202 467	40 993	60 770	702
591	931	23 306	69 047	108 991	37 550	34 606	145 250	390 264	74 019	99 088	730
844	2 187	17 070	5 146	37 298	24 940	10 299	94 661	153 749	32 098	52 229	772
1 482	1 839	13 428	8 179	38 660	24 972	10 371	93 117	196 611	32 598	60 769	837
724	1 034	18 761	5 375	39 015	29 576	11 319	70 660	123 884	21 377	28 767	864
1 096	2 669	16 746	6 728	36 990	24 345	10 109	108 316	171 979	46 855	65 039	887

Taulukko 20: Kunnittaisia tuloksia
 Tabell 20: Resultat kommunvis
 Table 20: Results by municipality

Kunta- numero Kommun- nummer	Maakunta ja kunta Landskap och kommun	Kaikkien tilojen Alla lägenheter			Luonnollisten henkilöiden tilojen Fysiska personers lägenhet.			Valtionveron alaiset Statsskattepliktiga				
		Luku Antal	Keskimääräinen Genomsnittlig		Luku Antal	Keskimääräinen Genomsnittlig		Tiloja mukana tilastossa Antal lägenheter i statistik	Palkkatulot, tulonsiirrot Lönein- komster, trans- fereringar	Maatalouden ansiotulo Förvärvsin- komst av jordbruk	Maatalouden pääomatulo Kapitalin- komst av jordbruk	€
			Pelto- pinta-ala Åker- areal	Metsä- pinta-ala Skogs- areal		Pelto- pinta-ala Åker- areal	Metsä- pinta-ala Skogs- areal					
Pirkanmaa - Birkaland												
908	Valkeakoski	146	38,37	38,94	126	36,39	31,72	121	24 287	10 180	2 802	€
912	Vammala	400	29,99	38,52	363	29,90	38,93	350	21 240	9 032	2 961	€
922	Vesilähti	198	28,76	44,55	171	29,94	44,21	158	19 437	8 664	3 026	€
928	Viiala	35	36,57	34,31	33	35,47	35,78	31	23 423	9 967	1 899	€
932	Viljakkala	84	27,19	46,23	71	27,08	42,35	67	18 388	5 519	2 102	€
933	Vilppula	130	27,90	77,78	112	28,36	78,17	109	19 946	8 879	1 722	€
936	Virrat - Virdois	246	31,79	64,40	222	31,87	65,97	218	17 574	12 456	2 957	€
980	Ylöjärvi	68	35,46	46,10	57	36,50	42,40	55	17 475	9 885	1 891	€
988	Äetsä	134	39,64	46,18	121	41,88	47,45	114	18 191	12 299	3 813	€
Päijät-Häme - Päijänne-Tavastland												
	Keskimäärin - I medeltal	2 246	36,96	49,89	1 998	37,67	49,12	1 902	16 125	11 070	3 977	€
15	Arjärvi - Artsjö	158	40,86	31,39	140	41,43	31,56	124	15 466	13 168	3 640	€
16	Asikkala	275	28,13	51,74	251	29,20	52,91	241	13 959	8 371	3 539	€
81	Hartola	167	23,96	57,33	153	24,76	58,93	147	10 527	9 434	2 799	€
111	Heinola	108	21,16	68,20	92	23,05	63,46	84	16 689	6 825	2 307	€
98	Hollola	262	43,14	48,35	235	44,10	48,75	228	20 404	10 663	3 618	€
283	Hämeenkoski	125	40,86	45,01	106	42,07	44,19	97	13 506	16 238	7 134	€
316	Kärkölä	189	46,56	40,25	167	47,02	40,48	157	16 566	13 767	6 125	€
398	Lahti - Lahtis	31	56,00	37,02	25	54,96	43,45	25	16 402	10 295	2 219	€
532	Nastola	161	33,96	43,85	140	36,07	45,82	137	17 992	9 606	3 921	€
560	Orimattila	436	45,08	40,67	389	45,46	41,05	374	19 242	12 391	4 529	€
576	Padasjoki	94	29,69	90,98	87	28,39	78,16	81	14 570	7 304	1 964	€
781	Sysmä	240	32,03	64,69	213	32,73	58,27	207	12 676	11 968	3 529	€
Kymenlaakso - Kymmenedalen												
	Keskimäärin - I medeltal	2 481	34,21	40,69	2 169	34,53	39,63	2 101	18 287	11 090	3 342	€
754	Anjalankoski	417	35,49	35,29	365	36,10	33,59	355	19 800	12 345	3 896	€
044	Elimäki	429	36,84	29,42	387	36,61	24,48	379	18 608	12 150	3 842	€
075	Hamina - Fredrikshamn	275	26,99	39,54	214	26,49	40,23	209	18 797	8 311	2 655	€
142	Iitti	293	45,11	47,04	270	45,67	47,86	261	16 344	14 568	3 852	€
163	Jaala	93	31,02	67,35	84	32,15	67,45	77	19 603	8 179	2 892	€
285	Kotka	95	27,90	32,23	83	28,48	33,52	82	22 641	7 995	1 732	€
286	Kouvola	11	57,34	7,81	10	60,54	8,60	9	25 272	14 649	1 156	€
306	Kuusankoski	40	44,26	36,10	35	43,84	36,29	31	27 738	15 423	2 857	€
489	Miehikkälä	188	27,58	47,90	166	27,72	48,37	161	16 287	10 065	3 243	€
624	Pyhtää - Pyttis	104	35,36	52,55	89	34,37	50,77	87	16 806	11 333	3 010	€
909	Valkeala	349	31,08	44,01	299	31,29	42,94	287	17 713	8 599	2 555	€
935	Virolahti	187	32,00	44,27	167	31,98	44,95	163	15 491	11 070	3 939	€

tulot tilaa kohti inkomster per lägenhet				Verotettavat tulot tilaa kohti Beskattningsbara in- komster per lägenhet							Kunta- numero Kommun- nummer
Metsätal. puhdas tulo	Metsätal. pääomatulo	Maatilata- louden tulot yhteensä	Muut tulot yhteensä	Valtionvero- tuksesta Vid statsbe- skattningen	Kunnallis- verotuksessa Vid kom- munalbe- skattningen	Verot yhteensä Skatter sammanlagt	Maatilatalou- den varat yhteensä Gårdsbrukets Tillgångar sammanlagt	Varat yhteensä Tillgångar sammanlagt	Maatilatalou- den velat yhteensä Gårdsbrukets skulder sammanlagt	Velat yhteensä Skulder sammanlagt	
€	€	€	€	€	€	€	€	€	€	€	€
1 015	515	14 512	3 551	38 991	29 043	10 755	88 720	153 741	35 314	51 418	908
1 106	1 423	14 522	6 728	38 633	24 895	10 329	107 228	172 237	47 800	70 014	912
1 225	4 527	17 442	7 070	37 960	22 838	10 403	103 329	182 136	29 044	48 938	922
540	1 722	14 129	5 687	40 510	27 826	11 343	107 845	178 337	35 703	57 100	928
1 739	768	10 128	4 849	30 554	20 356	7 806	83 190	168 460	19 118	36 696	932
2 430	4 548	17 579	3 350	38 401	25 461	10 751	135 444	200 154	49 663	70 720	933
1 235	2 113	18 760	5 630	38 076	25 789	10 415	121 379	196 828	63 363	84 992	936
1 871	276	13 922	13 520	39 999	24 278	10 972	110 291	239 922	47 987	72 182	980
1 089	2 428	19 629	5 996	39 774	26 262	10 747	130 929	198 581	64 732	97 448	988
1 336	3 117	19 500	6 990	38 575	23 102	10 552	136 779	212 086	54 383	80 194	
1 189	2 637	20 634	8 572	41 322	26 201	12 272	126 390	206 571	68 721	93 893	15
1 619	3 186	16 715	6 207	33 378	19 475	8 962	134 226	204 198	34 763	59 291	16
1 409	2 553	16 195	4 770	29 056	17 168	7 293	123 659	190 880	47 955	66 307	81
1 611	6 093	16 836	7 821	37 873	22 045	10 855	128 812	208 210	39 422	64 557	111
1 418	2 990	18 689	7 649	41 675	25 277	11 429	133 330	202 539	63 299	90 782	98
1 272	2 874	27 518	4 337	41 605	24 957	11 398	169 669	232 324	66 807	94 409	283
1 140	4 473	25 505	7 356	45 087	25 029	12 582	158 063	224 105	63 664	86 883	316
948	3 615	17 076	5 332	34 639	21 793	9 126	100 284	180 699	82 378	94 602	398
1 049	2 168	16 744	14 997	43 750	23 456	12 188	125 314	253 624	45 709	100 748	532
1 112	2 133	20 165	6 923	41 892	26 935	11 634	124 115	199 099	42 579	59 524	560
2 139	3 491	14 898	3 801	30 032	18 232	7 734	153 652	218 827	55 427	80 939	576
1 349	3 940	20 787	4 705	34 648	20 291	8 902	159 039	230 252	79 865	110 844	781
823	2 514	17 769	4 630	37 290	24 589	10 011	97 939	154 500	35 345	51 479	
620	1 658	18 519	4 267	39 063	27 139	10 455	95 340	150 059	33 671	47 141	754
459	1 969	18 419	4 377	37 972	25 252	10 174	88 935	140 954	35 848	49 990	44
1 038	1 290	13 293	3 965	32 977	23 021	8 843	85 817	136 699	27 891	48 522	75
1 176	2 459	22 055	5 979	41 075	26 028	11 121	115 776	179 416	47 996	67 924	142
1 570	5 905	18 546	4 179	37 850	23 286	10 793	133 417	199 839	22 794	47 890	163
942	682	11 350	2 734	34 066	25 688	9 285	66 458	124 828	22 419	34 887	285
200	613	16 618	4 495	42 356	34 975	11 835	41 415	82 031	42 184	66 535	286
199	2 101	20 580	1 642	46 187	35 655	13 496	96 212	155 011	45 716	69 779	306
997	4 112	18 417	3 569	35 177	21 854	9 206	103 281	160 151	38 626	51 201	489
1 082	2 149	17 573	5 607	36 304	23 018	9 524	99 189	160 549	35 536	53 403	624
728	3 509	15 391	5 078	34 567	21 808	9 022	100 372	162 221	35 194	50 940	909
864	3 669	19 542	6 187	38 106	23 026	10 419	103 821	153 605	34 129	47 775	935

tulot tilaa kohti inkomster per lägenhet				Verotettavat tulot tilaa kohti Beskattningsbara in- komster per lägenhet							Kunta- numero Kommun- nummer
Metsätal. puhdas tulo	Metsätal. pääomatulo	Maatilata- louden tulot yhteensä	Muut tulot yhteensä	Valtionvero- tuksessa	Kunnallis- verotuksessa	Verot yhteensä	Maatilatalou- den varat yhteensä	Varat yhteensä	Maatilatalou- den velat yhteensä	Velat yhteensä	
Nettoin- komst av skogsbruk	Kapitalin- komst av skogsbruk	Inkomster av gårdsbruk sammanlagt	Övriga inkomster sammanlagt	Vid statsbe- skattningen	Vid kom- munalbe- skattningen	Skatter sammanlagt	Gårdsbrukets tillgångar sammanlagt	Tillgångar sammanlagt	Gårdsbrukets skulder sammanlagt	Skulder sammanlagt	
€	€	€	€	€	€	€	€	€	€	€	€
984	2 377	17 460	4 695	35 087	22 460	9 096	99 120	165 369	35 674	50 815	
551	784	12 582	5 985	33 738	24 029	8 573	72 614	138 252	25 680	44 736	153
503	1 574	17 720	4 357	37 201	26 129	10 227	73 094	132 194	37 290	52 271	173
714	3 110	16 510	4 687	36 821	23 341	9 633	90 177	160 226	34 443	49 484	405
950	2 053	16 844	2 212	32 845	21 907	8 452	88 826	156 431	42 810	63 165	416
1 066	2 851	15 460	4 724	32 517	20 637	8 280	107 103	168 053	37 359	50 230	441
593	1 469	19 190	4 272	35 929	22 760	9 072	106 073	175 100	36 451	53 120	580
1 298	1 846	16 732	2 653	33 467	23 710	8 792	97 719	144 993	39 315	53 109	689
1 070	3 295	15 606	6 673	36 209	22 877	9 332	93 959	153 822	27 696	46 619	700
630	1 644	23 567	2 932	36 533	24 245	9 320	105 124	162 429	45 940	60 495	728
1 569	1 994	21 790	5 005	35 240	19 872	8 824	127 963	200 346	35 317	45 319	739
2 826	4 800	15 311	5 851	31 603	17 292	8 748	120 014	191 856	47 712	64 497	775
1 376	2 024	15 463	8 033	33 089	20 896	8 476	92 801	170 848	34 030	52 549	831
968	994	14 074	6 078	29 515	20 113	6 896	87 067	158 006	25 508	40 313	891
1 805	3 492	17 100	4 626	34 490	20 571	9 524	127 684	205 270	27 983	37 949	978
1 729	3 748	18 382	4 978	33 555	20 135	8 750	134 648	206 686	44 778	69 233	
1 276	7 206	20 633	5 613	36 289	19 305	9 434	186 290	249 538	74 899	98 131	46
1 456	2 956	20 708	3 679	31 722	20 519	8 235	128 491	189 141	49 572	77 384	85
1 465	4 767	15 734	8 068	34 290	16 482	9 113	141 932	213 578	24 590	41 787	90
2 196	3 302	15 096	4 795	28 563	17 502	7 050	146 632	231 395	43 556	68 787	97
1 430	3 410	22 617	5 895	39 821	24 265	10 924	123 469	202 667	39 665	65 431	171
2 052	5 085	21 234	5 359	34 920	20 501	9 092	159 769	239 559	57 189	83 817	178
2 308	3 627	16 960	5 715	30 012	17 590	7 468	135 989	209 190	36 192	56 972	213
1 423	3 072	17 591	3 992	34 251	23 765	9 285	111 780	171 449	43 274	62 312	246
1 590	2 391	15 517	4 173	30 744	19 665	7 739	115 194	179 091	37 364	61 457	491
1 331	4 971	15 078	4 919	29 998	17 211	7 564	112 554	180 016	27 497	48 889	507
2 336	1 972	18 023	3 736	31 871	20 096	8 680	146 267	222 654	43 745	60 638	588
1 244	4 462	19 139	5 446	36 193	20 927	9 361	128 982	196 717	36 220	57 201	593
2 491	3 816	21 584	5 768	37 656	23 095	10 439	154 287	246 484	49 109	101 689	618
2 298	2 615	14 049	4 827	29 487	17 617	7 458	126 952	207 296	40 907	69 956	623
1 423	2 993	23 471	2 990	35 378	21 549	9 048	153 422	210 788	83 275	112 333	681
1 761	3 035	13 803	5 708	33 230	19 573	8 590	111 161	182 967	39 698	68 089	696
1 903	4 587	18 911	5 984	37 111	21 680	10 395	141 859	227 875	39 735	56 650	740
662	7 020	25 163	3 064	34 655	16 607	8 855	156 837	215 918	22 927	30 756	741
1 851	2 970	15 837	4 434	29 691	18 301	7 616	126 719	199 820	45 861	69 994	768

Taulukko 20: Kunnittaisia tuloksia
 Tabell 20: Resultat kommunvis
 Table 20: Results by municipality

Kunta- numero Kommun- nummer	Maakunta ja kunta Landskap och kommun	Kaikkien tilojen Alla lägenheters			Luonnollisten henkilöiden tilojen Fysiska personers lägenhet.			Valtionveron alaiset Statsskattepliktiga			
		Luku Antal	Keskimääräinen Genomsnittlig		Luku Antal	Keskimääräinen Genomsnittlig		Tiloja mukana tilastossa Antal lägenheter i statistik	Palkkatulot, tulonsiirrot Lönein- komster, trans- fereringar	Maatalouden ansiotulo Förvärvsin- komst av jordbruk	Maatalouden pääomatulo Kapitalin- komst av jordbruk
			Pelto- pinta-ala Åker- areal	Metsä- pinta-ala Skogs- areal		Pelto- pinta-ala Åker- areal	Metsä- pinta-ala Skogs- areal				
		Ha	Ha	Ha	Ha	€	€	€			
	Pohjois-Savo - Norra Savolax										
	Keskimäärin - I medeltal	5 004	28,54	57,79	4 554	28,51	56,35	4 462	13 703	13 546	4 050
140	Iisalmi - Iidensalmi	394	30,45	43,86	351	29,75	42,12	343	15 930	13 552	3 960
174	Juankoski	240	27,47	49,44	214	27,50	49,74	210	12 693	15 499	5 504
204	Kaavi	112	16,98	61,93	101	17,14	63,44	99	11 429	10 833	3 051
212	Kangaslampi	56	20,67	74,47	53	21,52	76,80	50	14 139	9 920	2 993
227	Karttula	90	17,84	74,27	87	17,91	75,93	85	16 766	8 465	2 862
239	Keitele	111	24,75	68,36	103	25,79	68,67	99	15 161	13 343	3 261
263	Kiuruvesi	521	37,32	57,85	468	37,03	56,86	463	12 503	16 153	4 430
297	Kuopio	218	25,97	69,97	196	26,49	52,28	193	15 995	12 637	3 623
402	Lapinlahti	278	32,24	49,01	254	32,56	48,52	250	17 237	12 851	4 245
420	Leppävirta	280	19,79	69,52	264	20,09	66,35	259	13 984	9 479	2 822
476	Maaninka	232	34,90	42,93	207	34,02	41,00	205	15 105	15 128	4 111
534	Nilsjä	294	28,98	56,63	276	28,83	56,92	274	11 499	15 707	6 154
595	Pielavesi	267	28,88	67,62	248	29,48	68,68	237	12 498	13 782	3 717
686	Rautalampi	165	25,89	52,61	149	26,76	51,35	146	12 656	12 610	2 488
687	Rautavaara	64	25,71	64,29	60	25,15	63,62	57	8 732	14 725	4 849
749	Sillinjärvi	217	34,70	49,91	197	34,25	50,18	191	15 496	14 374	4 501
762	Sonkajärvi	260	30,37	66,37	227	30,62	62,66	224	14 053	14 918	4 522
778	Suonenjoki	194	20,80	64,87	163	21,54	62,07	161	14 010	8 811	2 405
844	Tervo	95	19,35	74,71	87	18,72	72,25	86	15 804	10 581	3 083
857	Tuusniemi	128	23,68	50,65	119	23,75	49,57	118	12 693	11 433	2 973
915	Varkaus	8	10,02	12,69	6	10,72	16,75	6	30 550	1 903	55
916	Varpaisjärvi	185	28,90	51,22	175	27,89	50,27	171	11 972	13 125	4 270
919	Vehmersalmi	127	22,49	61,18	122	22,92	62,86	117	11 936	10 862	3 551
921	Vesanto	163	22,50	67,91	152	22,91	68,60	148	12 384	11 908	3 024
925	Viermä	305	35,06	52,55	275	34,95	51,73	270	11 874	18 301	5 479

tulot tilaa kohti inkomster per lägenhet				Verotettavat tulot tilaa kohti Beskattningsbara in- komster per lägenhet							Kunta- numero Kommun- nummer
Metsätal. puhdas tulo	Metsätal. pääomatulo	Maatilata- louden tulot yhteensä	Muut tulot yhteensä	Valtionvero- tuksessa	Kunnallis- verotuksessa	Verot yhteensä	Maatilatalou- den varat yhteensä	Varat yhteensä	Maatilatalou- den velat yhteensä	Velat yhteensä	
Nettoin- komst av skogsbruk	Kapitalin- komst av skogsbruk	Inkomster av gårdsbruk sammanlagt	Övriga inkomster sammanlagt	Vid statsbe- skattningen	Vid kom- munalbe- skattningen	Skatter sammanlagt	Gårdsbrukets tillgångar sammanlagt	Tillgångar sammanlagt	Gårdsbrukets skulder sammanlagt	sammanlagt skulder	
€	€	€	€	€	€	€	€	€	€	€	€
1 382	1 863	20 841	4 428	35 648	22 543	9 268	117 819	181 842	44 067	65 389	
1 153	1 051	19 716	6 699	39 254	24 229	10 337	97 698	161 595	38 773	58 049	140
1 279	742	23 024	4 785	37 175	23 432	9 734	118 966	190 332	42 501	72 776	174
1 652	1 915	17 450	2 656	29 478	17 854	6 973	95 940	147 432	22 786	36 928	204
1 578	4 163	18 654	1 784	30 725	18 623	7 870	133 836	197 227	26 910	45 356	212
1 113	2 989	15 429	4 227	32 027	20 560	8 391	139 683	201 326	40 073	59 559	227
826	1 528	18 957	12 294	43 529	24 863	12 306	105 036	224 186	34 389	60 104	239
1 269	1 534	23 386	4 131	36 001	23 468	9 282	139 910	204 420	80 780	102 212	263
1 675	1 996	19 932	7 969	40 230	25 090	10 821	108 760	180 769	31 846	53 607	297
1 671	1 543	20 310	4 586	38 592	25 325	10 070	109 218	176 117	39 241	62 647	402
1 555	5 540	19 396	3 437	33 570	18 821	8 528	120 660	182 765	26 397	44 865	420
1 348	981	21 568	3 560	36 688	25 238	9 730	115 041	170 335	55 887	80 241	476
1 672	1 013	24 546	3 897	36 644	22 657	9 675	120 915	190 960	41 414	64 769	534
1 372	2 789	21 661	2 798	33 705	21 379	8 732	131 872	191 429	55 906	85 431	595
1 194	2 198	18 490	4 176	32 604	20 975	8 553	100 200	151 849	37 602	56 526	686
1 063	826	21 464	2 475	29 549	17 856	7 239	107 462	167 168	44 985	77 466	687
1 462	2 034	22 372	5 336	40 068	24 665	10 581	149 712	223 481	58 826	83 312	749
1 237	510	21 187	3 487	35 005	23 499	9 046	107 363	165 274	38 099	54 986	762
1 408	3 291	15 914	4 930	31 198	19 009	7 988	114 773	182 130	25 864	40 699	778
1 564	2 691	17 920	2 762	32 524	21 166	8 533	117 098	175 177	18 998	32 288	844
1 080	1 308	16 794	3 348	30 111	20 000	7 474	98 292	148 694	32 053	51 450	857
527	0	2 486	8 300	39 147	28 287	10 222	50 645	152 861	2 399	29 738	915
1 553	150	19 098	2 359	30 462	20 193	7 384	119 191	174 551	52 307	73 061	916
1 901	2 195	18 509	5 061	32 800	19 525	8 087	121 379	183 608	24 240	40 258	919
1 715	3 604	20 252	2 495	32 586	20 710	8 479	107 927	160 854	27 219	38 414	921
987	1 237	26 004	4 394	39 119	25 243	10 313	118 723	182 648	53 751	77 321	925

Taulukko 20: Kunnittaisia tuloksia
 Tabell 20: Resultat kommunvis
 Table 20: Results by municipality

Kunta- numero Kommun- nummer	Maakunta ja kunta Landskap och kommun	Kaikkien tilojen Alla lägenheter			Luonnollisten henkilöiden tilojen Fysiska personers lägenhet.			Valtionveron alaiset Statsskattepliktiga			
		Luku Antal	Keskimääräinen Genomsnittlig		Luku Antal	Keskimääräinen Genomsnittlig		Tiloja mukana tilastossa Antal lägenheter i statistik	Palkkatulot, tulonsiirrot Lönein- komster, trans- fereringar	Maatalouden ansiotulo Förvärvsin- komst av jordbruk	Maatalouden pääomatulo Kapitalin- komst av jordbruk
			Pelto- pinta-ala Åker- areal	Metsä- pinta-ala Skogs- areal		Pelto- pinta-ala Åker- areal	Metsä- pinta-ala Skogs- areal				
		Ha	Ha		Ha	Ha					
Pohjois-Karjala - Norra Karelen											
	Keskimäärin - I medeltal	2 954	29,64	54,04	2 618	28,85	54,05	2 559	13 272	13 274	3 611
	45 Eno	82	19,88	72,75	67	18,76	71,89	65	10 369	11 085	3 559
	146 Ilomantsi - Ilomants	133	17,19	61,64	119	17,69	62,42	117	19 521	7 465	2 333
	167 Joensuu	15	35,28	9,66	11	34,04	7,02	11	26 213	11 273	427
	176 Juuka	204	23,41	67,16	185	23,55	67,39	184	12 075	12 132	4 057
	248 Kesälahti	95	24,87	51,88	88	25,45	52,29	86	12 237	15 662	2 720
	251 Kiihtelysvaara	66	22,45	70,06	61	22,88	67,72	57	15 449	8 857	2 708
	260 Kitee	323	24,70	46,22	277	23,99	43,95	267	12 394	13 468	2 419
	276 Kontiolahti	117	25,13	69,87	100	26,33	69,73	99	13 270	7 571	2 969
	422 Lieksa	236	30,76	76,63	210	31,63	76,77	208	12 877	13 570	3 422
	426 Liperi	387	30,59	38,39	352	30,32	39,34	345	14 085	12 765	4 198
	541 Nurmes	198	30,23	62,00	173	30,80	62,44	170	13 065	14 463	4 146
	309 Outokumpu	126	28,90	51,07	116	28,30	50,49	114	17 642	13 753	3 060
	607 Polvijärvi	281	30,17	40,85	256	30,54	41,35	251	11 207	14 472	4 111
	632 Pyhäselkä	132	54,92	37,94	116	31,73	39,17	113	16 226	13 084	4 381
	707 Rääkkylä	157	29,43	43,31	139	29,54	44,72	135	12 738	14 006	3 119
	848 Tohmajärvi	162	43,91	56,53	142	44,21	56,83	140	13 078	19 469	4 735
	856 Tuupovaara	62	16,61	76,30	48	17,88	77,28	47	12 504	7 466	2 188
	911 Valtimo	144	35,33	55,52	126	36,42	55,98	118	8 952	17 671	5 543
	943 Värsilä	34	37,73	62,68	32	39,18	63,36	32	10 294	12 668	2 383

tulot tilaa kohti inkomster per lägenhet				Verotettavat tulot tilaa kohti Beskattningsbara in- komster per lägenhet							Kunta- numero Kommun- nummer
Metsätal. puhdas tulo	Metsätal. pääomatulo	Maatilata- louden tulot yhteensä	Muut tulot yhteensä	Valtionvero- tuksessa	Kunnallis- verotuksessa	Verot yhteensä	Maatilatalou- den varat yhteensä	Varat yhteensä	Maatilatalou- den velat yhteensä	Velat yhteensä	
Nettoin- komst av skogsbruk	Kapitalin- komst av skogsbruk	Inkomster av gårdbruk sammanlagt	Övriga inkomster sammanlagt	Vid statsbe- skattningen	Vid kom- munalbe- skattningen	Skatter sammanlagt	Gårdsbrukets tillgångar sammanlagt	Tiilgångar sammanlagt	Gårdsbrukets skulder sammanlagt	Sammanlagt skulder	
€	€	€	€	€	€	€	€	€	€	€	€
1 211	1 382	19 479	3 878	33 566	21 913	8 689	97 924	156 329	39 542	54 653	
1 429	1 208	17 282	2 958	28 333	18 370	7 281	96 283	158 391	28 282	39 815	45
887	1 465	12 150	3 905	30 985	21 415	8 000	71 078	120 873	19 579	34 180	146
0	522	12 222	7 200	41 743	31 621	11 485	88 879	168 713	77 573	103 660	167
1 215	842	18 247	3 307	30 224	18 980	7 441	87 790	149 039	20 128	32 453	176
1 185	1 901	21 468	2 283	33 439	23 289	8 696	98 498	164 454	35 642	49 965	248
1 956	2 111	15 632	4 557	31 944	19 445	8 245	115 165	167 439	38 227	61 712	251
1 532	1 688	19 106	3 967	32 302	22 087	8 301	93 719	153 920	32 905	49 723	260
1 847	376	12 763	4 497	27 709	17 515	7 093	93 939	155 845	35 216	49 035	276
1 339	1 634	19 964	2 643	32 905	22 419	8 352	102 054	159 761	43 380	56 588	422
1 187	713	18 862	2 598	32 886	21 863	8 593	96 546	148 239	41 978	58 064	426
833	1 172	20 614	3 793	34 711	22 738	8 994	102 003	161 430	52 878	70 378	541
1 344	808	18 965	2 790	36 155	26 215	9 598	95 637	158 657	35 258	51 673	309
904	1 627	21 113	4 059	32 917	20 430	8 110	83 404	138 467	30 210	41 265	607
1 031	1 802	20 299	12 150	45 160	24 163	12 347	104 292	189 877	41 303	59 586	632
1 032	1 709	19 866	3 967	33 671	22 333	8 829	105 653	169 134	54 762	66 229	707
1 415	2 304	27 923	3 956	41 239	27 153	11 375	140 602	196 672	74 828	93 880	848
1 854	2 484	13 992	2 742	26 649	16 194	6 512	93 278	139 245	18 994	33 201	856
538	837	24 589	2 661	34 087	21 935	8 556	95 054	137 607	44 069	59 737	911
1 861	3 019	19 932	9 199	36 641	22 188	10 586	139 889	214 202	70 588	86 606	943

Tautukko 20: Kunnittaisia tuloksia
 Tabell 20: Resultat kommunvis
 Table 20: Results by municipality

Kunta- numero Kommun- nummer	Maakunta ja kunta Landskap och kommun	Kaikkien tilojen Alla lägenheter			Luonnollisten henkilöiden tilojen Fysiska personers lägenhet.			Valtionveron alaiset Statsskattepliktiga			
		Luku Antal	Keskimääräinen Genomsnittlig		Luku Antal	Keskimääräinen Genomsnittlig		Tiloja mukana tilastossa Antal lägenheter i statistik	Palkkatulot, trans- fereringar	Maatalouden ansiotulo Förvärvsin- komst av jordbruk	Maatalouden pääomatulo Kapitalin- komst av jordbruk
			Pelto- pinta-ala Åker- areal	Metsä- pinta-ala Skogs- areal		Pelto- pinta-ala Åker- areal	Metsä- pinta-ala Skogs- areal				
		Ha	Ha	Ha	Ha	€	€	€			
Keski-Suomi - Mellersta Finland											
	Keskimäärin - I medeltal	3 689	25,39	64,22	3 311	25,81	64,19	3 189	16 269	9 894	2 334
	77 Hankasalmi	254	25,76	60,28	226	27,17	60,79	222	14 684	10 555	1 956
	172 Joutsa	130	25,10	72,33	119	26,22	72,41	113	11 662	10 829	3 390
	179 Jyväskylä	6	8,71	16,54	5	7,88	19,36	5	16 890	330	581
	180 Jyväskylän mlk - Jyväskylä lk	117	26,44	53,72	107	27,26	55,69	104	17 215	7 375	2 058
	182 Jämsä	239	30,64	60,94	215	31,31	63,85	211	25 381	7 027	2 138
	183 Jämsänkoski	60	23,05	75,03	52	23,57	71,00	49	22 670	5 721	1 888
	216 Kannonkoski	79	25,78	60,03	74	26,94	61,39	69	14 860	10 551	2 955
	226 Karstula	221	24,96	59,71	202	24,57	60,54	192	16 843	9 818	2 590
	249 Keuruu	176	27,16	87,71	152	27,64	89,04	149	18 498	11 339	3 164
	256 Kinnula	107	24,08	56,92	95	24,72	58,00	94	10 392	13 744	2 589
	265 Kivijärvi	50	22,73	62,68	46	23,75	63,57	45	9 129	14 743	1 512
	275 Konnevesi	132	21,38	65,16	123	22,14	64,94	115	13 969	10 397	1 951
	277 Korpilahti	166	23,66	62,50	153	23,92	63,86	144	16 624	6 700	1 890
	291 Kuhmoinen	88	21,85	87,88	77	23,38	90,69	71	11 739	6 807	2 464
	312 Kyyjärvi	100	25,41	67,74	84	25,83	68,64	82	11 722	14 348	2 882
	410 Laukaa	267	29,51	58,50	244	29,72	55,97	234	16 941	10 482	2 615
	415 Leivonmäki	34	20,68	72,87	34	20,68	72,87	34	14 083	9 366	2 811
	435 Luhanka	50	20,54	59,89	44	21,45	58,79	42	11 684	10 910	2 817
	495 Multia	87	18,38	72,82	75	18,73	72,49	70	16 381	7 345	1 519
	500 Muurame	51	18,14	49,53	44	19,07	45,93	43	22 035	7 130	2 419
	592 Petäjävesi	113	21,53	63,83	105	20,95	61,73	104	13 938	8 415	1 289
	601 Pihtipudas	221	31,95	76,26	189	31,37	75,44	186	12 407	14 930	2 485
	633 Pylkönmäki	53	22,84	63,31	49	22,87	62,64	45	11 636	9 946	2 331
	729 Saarijärvi	296	24,54	51,48	261	24,66	50,69	253	15 038	10 176	2 448
	770 Sumiainen	54	20,79	45,72	50	21,45	46,73	47	21 352	7 499	912
	774 Suolahti	8	37,82	57,60	7	40,74	61,53	6	21 629	5 250	5 467
	850 Toivakka	65	24,87	55,86	60	24,76	56,26	57	21 929	7 481	1 910
	892 Uurainen	101	23,13	56,50	95	23,19	57,10	89	15 337	10 116	2 468
	931 Viitasaari	214	26,14	83,97	192	26,91	83,96	186	15 814	11 341	2 598
	992 Äänekoski	150	24,52	52,09	132	24,89	49,57	128	23 141	6 496	1 800

tulot tilaa kohti inkomster per lägenhet				Verotettavat tulot tilaa kohti Beskattningsbara in- komster per lägenhet						Kunta- numero Kommun- nummer	
Metsätal. puhdas tulo	Metsätal. pääomatulo	Maatilatalo- louden tulot yhteensä	Muut tulot yhteensä	Valtionvero- tuksessa	Kunnallis- verotuksessa	Verot yhteensä	Maatilatalou- den varat yhteensä	Varat yhteensä	Maatilatalou- den velat yhteensä	Velat yhteensä Skulder	
Nettoin- komst av skogsbruk	Kapitalin- komst av skogsbruk	Inkomster av gårdsbruk sammanlagt	Övriga inkomster sammanlagt	Vid statsbe- skattningen	Vid kom- munalbe- skattningen	Skatter sammanlagt	Gårdsbrukets tillgångar sammanlagt	Tillgångar sammanlagt	Gårdsbrukets skulder sammanlagt	skulder sammanlagt	
€	€	€	€	€	€	€	€	€	€	€	€
1 631	2 239	16 098	6 512	35 227	22 461	9 437	112 950	182 705	38 430	56 005	
1 657	3 734	17 901	4 853	33 986	21 471	9 006	132 304	197 524	46 755	66 795	77
2 429	2 622	19 269	5 058	32 553	19 888	8 462	170 207	246 146	78 208	95 888	172
687	0	1 598	18 325	28 546	13 486	7 643	36 541	110 607	1 413	45 759	179
2 018	1 805	13 256	7 797	35 126	23 138	9 597	113 256	193 631	35 434	54 190	180
1 585	3 055	13 806	8 168	42 637	29 692	12 076	121 369	193 961	34 133	56 083	182
2 541	1 831	11 980	3 139	33 173	24 044	8 935	120 314	181 686	17 404	25 863	183
1 497	1 793	16 796	4 819	33 106	21 749	8 679	110 193	184 099	47 137	65 927	216
1 119	1 339	14 866	8 115	36 632	24 350	9 855	79 254	147 556	25 134	44 672	226
1 760	2 364	18 627	8 188	38 569	23 280	10 915	141 664	233 255	48 139	63 739	249
710	695	17 738	3 599	29 519	20 496	7 478	68 190	118 742	29 847	39 871	256
1 497	2 396	20 148	2 817	29 835	19 251	6 959	87 775	147 280	34 024	44 686	265
2 720	1 977	17 045	5 369	32 656	20 958	8 337	119 928	192 621	31 936	53 569	275
2 227	2 209	13 026	4 842	31 166	20 280	8 405	126 607	194 889	35 170	54 714	277
2 771	4 974	17 015	6 830	32 214	16 262	8 610	199 431	275 152	70 761	86 992	291
1 511	1 471	20 212	2 653	32 993	21 980	8 264	75 276	130 798	20 999	32 615	312
1 241	3 074	17 412	13 355	42 787	25 125	12 402	118 737	201 320	34 565	59 480	410
2 007	4 753	18 937	3 402	32 080	18 746	8 251	164 357	229 663	66 613	81 458	415
1 225	3 535	18 488	3 255	31 086	19 496	7 934	118 895	173 176	28 354	33 773	435
1 904	1 874	12 642	2 187	27 809	18 512	7 018	102 187	161 155	32 701	42 311	495
1 151	7 941	18 641	29 584	66 532	24 980	18 685	121 506	217 852	31 967	49 010	500
2 219	2 273	14 196	5 446	30 399	20 212	8 333	113 008	180 292	35 303	55 052	592
1 221	1 117	19 753	3 340	32 947	23 220	8 450	105 156	163 978	57 285	76 265	601
1 134	1 091	14 502	6 532	29 372	18 219	7 239	81 679	141 459	24 027	29 289	633
1 332	1 417	15 373	4 085	31 607	20 295	8 028	86 594	149 648	32 862	47 292	729
2 307	1 082	11 800	1 819	29 547	22 158	7 667	85 055	129 777	28 149	48 029	770
3 199	0	13 916	10 751	42 451	24 165	12 154	117 008	246 784	27 616	57 074	774
1 517	1 157	12 065	3 938	34 731	23 422	9 033	102 702	162 132	22 181	34 036	850
1 968	562	15 113	6 346	33 355	22 316	9 023	111 597	176 110	38 569	60 253	892
1 137	2 970	18 045	9 200	39 204	22 510	10 504	124 075	207 372	43 259	59 684	931
1 385	736	10 416	6 067	35 718	24 983	9 498	80 322	148 637	26 228	41 613	992

Taulukko 20: Kunnittaisia tuloksia
 Tabell 20: Resultat kommunvis
 Table 20: Results by municipality

Kunta- numero Kommun- nummer	Maakunta ja kunta Landskap och kommun	Kaikkien tilojen Alla lägenheter			Luonnollisten henkilöiden tilojen Fysiska personers lägenhet.			Valtionveron alaiset Statsskattepliktiga			
		Luku Antal	Keskimääräinen Genomsnittlig		Luku Antal	Keskimääräinen Genomsnittlig		Tiloja mukana tilastossa Antal lägenheter i statistik	Palkkatulot, tulonsiirrot Lönein- komster, trans- fereringar	Maatalouden ansiotulo Förvärvsin- komst av jordbruk	Maatalouden pääomatulo Kapitalin- komst av jordbruk
			Pelto- pinta-ala Åker- areal	Metsä- pinta-ala Skogs- areal		Pelto- pinta-ala Åker- areal	Metsä- pinta-ala Skogs- areal				
Etelä-Pohjanmaa - Södra Österbotten											
	Keskimäärin - I medeltal	8 026	30,16	33,91	7 268	30,21	34,11	6 973	20 315	12 649	3 066
4	Alahärmä	359	29,92	26,82	339	30,06	26,93	329	23 096	12 241	2 529
5	Alajärvi	408	23,97	45,12	367	24,84	45,35	356	18 183	11 924	3 108
10	Alavus	434	25,78	40,08	405	25,82	40,28	395	18 237	11 453	3 282
52	Evijärvi	182	26,91	42,25	164	25,54	43,03	159	15 180	11 711	4 414
145	Ilmajoki	546	33,69	26,05	502	32,93	25,07	482	22 151	15 886	3 555
151	Isojoki - Storå	209	27,73	46,44	189	28,84	47,39	181	17 240	14 218	3 044
164	Jalasjärvi	548	33,46	33,15	484	34,49	33,65	465	16 694	15 799	3 943
175	Jurva	196	32,66	34,30	180	32,02	34,64	171	20 998	8 844	1 660
218	Karjoki - Bötom	111	37,64	38,48	104	37,31	37,66	102	12 336	20 077	2 952
232	Kauhajoki	633	33,53	32,33	576	34,08	32,57	563	17 581	12 706	1 954
233	Kauhava	378	34,38	21,99	334	33,51	22,04	322	24 410	11 894	2 527
281	Kortesjärvi	234	28,64	36,62	220	28,95	37,16	207	18 811	14 875	4 856
300	Kuortane	284	26,67	50,00	261	26,16	50,37	249	20 467	12 298	3 376
301	Kurikka	391	30,91	23,38	362	31,11	23,05	348	21 236	13 576	4 094
403	Lappajärvi	230	24,55	34,16	209	23,78	32,62	204	19 425	10 816	2 529
408	Lapua - Lappo	685	30,31	24,28	602	29,57	24,44	572	24 971	10 941	2 708
414	Lehtimäki	121	25,43	45,28	112	24,72	44,57	106	16 138	11 154	3 543
544	Nurmo	186	30,11	33,21	161	30,36	34,68	149	24 884	11 842	4 416
589	Peräseinäjoki	260	31,25	31,76	238	32,61	31,91	229	19 717	13 427	2 980
743	Seinäjoki	74	33,79	18,18	56	37,53	19,01	56	30 169	11 493	2 130
759	Soini	148	20,40	51,19	129	21,13	52,22	124	15 460	11 603	3 320
846	Teuva - Östermark	299	34,09	44,51	275	33,05	44,02	259	20 657	13 161	2 645
863	Töysä	173	25,22	47,39	165	25,35	48,41	157	18 737	9 198	3 401
934	Vimpeli	129	29,78	35,48	109	30,18	34,55	105	20 815	11 850	2 521
971	Ylihärmä	201	29,48	16,85	183	30,23	17,51	172	25 076	9 269	1 886
975	Ylistaro	431	33,44	25,33	381	34,02	25,38	355	22 582	13 192	3 005
989	Ähtäri - Etseri	176	24,45	65,88	161	24,53	67,01	156	18 128	10 329	2 475

tulot tilaa kohti inkomster per lägenhet				Verotettavat tulot tilaa kohti Beskattningsbara in- komster per lägenhet								Kunta- numero Kommun- nummer
Metsätal. puhdas tulo	Metsätal. pääomatulo	Maatilata- louden tulot yhteensä	Muut tulot yhteensä	Valtionvero- tuksessa	Kunnallis- verotuksessa	Verot yhteensä	Maatilatalou- den varat yhteensä	Varat yhteensä	Maatilatalou- den velat yhteensä	Velat yhteensä		
Nettoin- komst av skogsbruk	Kapitalin- komst av skogsbruk	Inkomster av gårdsbruk sammanlagt	Övriga inkomster sammanlagt	Vid statsbe- skattningen	Vid kom- munalbe- skattningen	Skatter sammanlagt	Gårdsbrukets tillgångar sammanlagt	Tillgångar sammanlagt	Gårdsbrukets skulder sammanlagt	Skulder sammanlagt		
€	€	€	€	€	€	€	€	€	€	€	€	
544	833	17 091	6 292	39 814	27 658	10 787	77 819	140 045	46 777	67 025		
200	827	15 797	6 686	41 379	29 550	11 366	61 059	124 740	39 310	57 406	4	
467	1 486	16 985	6 382	38 210	25 796	10 151	73 577	141 169	32 299	49 205	5	
690	720	16 146	4 047	34 781	23 451	9 003	72 948	131 688	32 083	48 621	10	
710	1 486	18 322	7 856	38 468	24 582	10 216	91 200	160 835	47 796	72 905	52	
478	355	20 274	6 459	44 194	31 853	12 495	99 456	167 427	68 762	99 287	145	
809	892	18 963	6 593	39 469	26 966	10 856	81 250	145 954	46 337	62 123	151	
487	950	21 178	7 395	41 959	27 253	11 590	101 415	164 846	65 259	90 284	164	
777	540	11 821	3 822	32 904	23 190	8 292	61 733	109 605	51 230	70 214	175	
628	407	24 065	2 254	35 852	26 418	9 685	76 171	128 837	62 510	76 290	218	
619	755	16 034	5 134	35 318	25 382	9 078	76 555	132 109	63 668	82 607	232	
311	225	14 957	6 812	42 192	30 636	11 668	53 297	118 673	34 063	51 540	233	
907	390	21 026	7 084	43 404	27 590	11 623	94 946	166 076	48 134	64 593	281	
629	1 305	17 609	4 172	37 902	26 365	10 014	90 817	148 641	37 258	52 948	300	
337	741	18 749	7 470	43 118	29 610	11 642	90 142	148 788	57 179	84 102	301	
405	1 184	14 935	6 814	37 443	25 463	9 833	53 300	116 907	26 658	42 364	403	
237	769	14 654	6 502	41 452	30 112	11 309	59 596	119 301	32 513	48 822	408	
436	1 879	17 012	7 670	37 002	23 914	9 614	77 904	138 877	34 810	60 491	414	
610	962	17 830	11 512	50 296	32 910	14 356	90 398	174 697	53 395	82 473	544	
692	241	17 340	5 146	38 437	27 723	10 448	77 464	130 005	44 423	63 853	589	
302	244	14 170	10 835	51 447	39 251	16 107	61 625	146 750	52 360	91 926	743	
853	870	16 645	3 311	32 402	21 868	8 116	81 654	135 593	31 528	47 579	759	
724	1 163	17 694	5 374	40 145	28 842	11 095	87 143	144 062	60 219	72 435	846	
874	724	14 197	6 226	35 489	23 493	9 219	82 755	154 372	32 881	53 533	863	
478	808	15 657	7 287	40 072	28 214	11 187	73 306	143 114	46 336	64 454	934	
205	787	12 147	8 599	41 232	29 499	11 429	50 422	118 980	39 182	60 485	971	
581	458	17 236	7 389	42 571	29 585	11 742	74 468	133 414	52 203	77 123	975	
1 348	2 672	16 823	4 287	35 702	23 517	9 753	93 822	155 070	31 490	49 449	989	

Taulukko 20: Kunnittaisia tuloksia
 Tabell 20: Resultat kommunvis
 Table 20: Results by municipality

Kunta- numero Kommun- nummer	Maakunta ja kunta Landskap och kommun	Kaikkien tilojen Alla lägenheter			Luonnollisten henkilöiden tilojen Fysiska personers lägenhet.			Valtionveron alaiset Statsskattepliktiga			
		Luku Antal	Keskimääräinen Genomsnittlig		Luku Antal	Keskimääräinen Genomsnittlig		Tiloja mukana tilastossa Antal lägenheter i statistik	Palkkatulot, tulonsiirrot Lönein- komster, fereringar	Maatalouden ansiotulo Förvärvsin- komst av jordbruk	Maatalouden pääomatulo Kapitalin- komst av jordbruk
			Pelto- pinta-ala Åker- areal	Metsä- pinta-ala Skogs- areal		Pelto- pinta-ala Åker- areal	Metsä- pinta-ala Skogs- areal				
Pohjanmaa - Österbotten											
	Keskimäärin - I medeltal	4 897	27,96	33,36	4 412	27,67	33,53	4 258	20 491	11 450	2 027
152	Isokyrö - Storkyro	392	32,28	27,86	351	31,70	28,08	328	21 394	12 040	2 880
280	Korsnäs	108	15,52	24,89	99	15,83	25,61	92	20 033	4 999	802
287	Kristinankaupunki - Kristinestad	349	25,76	38,69	327	25,47	38,10	319	19 661	12 832	2 050
288	Kruunupyö - Kronoby	338	30,68	36,05	310	29,01	36,71	303	16 194	15 779	3 493
399	Laihia - Laihela	343	30,11	42,70	310	30,02	42,50	299	25 467	11 283	2 149
440	Luoto - Larsmo	27	25,04	54,54	26	25,68	53,49	26	21 814	10 522	2 694
475	Maalahti - Malax	342	22,21	25,81	306	22,87	26,30	294	20 838	8 108	1 013
479	Maksamaa - Maxmo	24	21,94	38,53	22	22,03	39,68	19	23 651	5 555	1 242
499	Mustasaari - Korsholm	556	26,99	23,30	503	26,26	23,24	480	22 884	10 577	1 420
545	Närpiö - Närpes	835	23,30	30,23	758	23,52	30,29	744	20 079	8 821	1 169
559	Oravainen - Oravais	121	39,02	45,13	115	39,78	46,50	113	13 432	15 908	2 786
599	Pedersören kunta - Pedersöre	449	31,00	46,16	398	30,41	46,59	392	18 970	13 674	3 357
598	Pietarsaari - Jakobstad	20	26,05	22,16	15	25,80	22,97	15	21 853	6 375	1 209
893	Uusikaarlepyy - Nykarleby	425	29,22	42,44	365	29,82	42,46	358	18 562	14 494	2 301
905	Vaasa - Vasa	58	23,30	19,60	51	21,72	14,18	46	29 242	5 600	742
942	Vähäkyrö - Lillkyro	210	34,28	20,35	185	32,49	20,37	176	23 454	12 017	2 394
944	Vöyri - Vörå	300	31,68	33,14	271	31,38	34,56	254	20 196	11 339	1 529
Keski-Pohjanmaa - Mellersta Österbotten											
	Keskimäärin - I medeltal	1 770	31,86	52,99	1 487	30,38	51,73	1 456	13 947	19 564	4 448
74	Halsua	107	28,86	60,22	95	27,90	60,50	89	13 931	17 867	3 748
95	Himanka	106	28,92	54,80	88	26,73	52,54	86	13 620	17 977	3 786
217	Kannus	145	41,52	69,42	119	38,67	65,81	115	12 468	21 981	5 158
236	Kaustinen - Kaustby	201	27,22	41,99	157	25,45	40,91	154	13 457	17 601	3 626
272	Kokkola - Karleby	139	30,14	36,97	117	30,12	36,12	117	15 742	17 523	3 409
315	Kälviä - Kelviä	163	28,19	62,63	136	26,79	61,82	129	15 181	18 810	4 476
421	Lestijärvi	59	30,02	72,78	52	29,15	73,69	52	11 043	19 234	5 161
429	Lohtaja - Lochteå	186	32,41	56,52	149	29,28	53,81	147	13 936	20 729	4 414
584	Perho	157	33,17	53,88	138	31,66	53,59	136	15 157	18 275	3 553
849	Toholampi	231	34,65	46,76	210	33,46	44,79	207	12 646	22 812	5 467
885	Ullava	83	34,28	54,03	64	32,46	54,67	64	12 658	18 549	5 814
924	Veteli - Vetil	193	31,61	47,34	162	31,22	46,37	160	15 486	19 953	4 902

tulot tilaa kohti inkomster per lägenhet				Verotettavat tulot tilaa kohti Beskattningsbara in- komster per lägenhet								Kunta- numero Kommun- nummer
Metsätal. puhdas tulo	Metsätal. pääomatulo	Maatilata- louden tulot yhteensä	Muut tulot yhteensä	Valtionvero- tuksessa Vid statsbe- skattningen	Kunnallis- verotuksessa Vid kom- munalbe- skattningen	Verot yhteensä Skatter sammanlagt	Maatilatalou- den varat yhteensä Gårdsbrukets tillgångar sammanlagt	Varat yhteensä Tillgångar sammanlagt	Maatilatalou- den velat yhteensä Gårdsbrukets skulder sammanlagt	Velat yhteensä Skulder sammanlagt		
€	€	€	€	€	€	€	€	€	€	€	€	€
341	946	14 764	9 000	40 542	28 514	11 106	61 829	135 199	40 868	66 175		
308	1 169	16 396	6 640	40 403	27 930	11 176	73 968	127 305	44 445	67 595	152	
148	479	6 429	19 448	41 340	28 983	11 341	26 734	111 360	8 554	37 269	280	
522	845	16 250	6 403	38 554	26 766	10 702	70 739	145 751	51 654	73 265	287	
420	1 006	20 698	5 995	40 167	27 090	10 824	84 975	150 751	52 297	72 978	288	
666	669	14 767	9 343	44 728	31 813	12 662	64 877	133 734	34 353	56 267	399	
685	100	14 001	10 391	42 583	31 061	11 655	73 610	173 896	45 480	71 870	440	
216	798	10 135	8 399	35 611	25 999	9 497	49 959	121 299	37 520	72 016	475	
807	711	8 314	13 879	41 151	31 681	11 788	32 000	89 360	13 554	30 234	479	
217	525	12 738	7 728	39 409	29 155	10 659	44 278	113 575	30 258	59 202	499	
221	962	11 174	11 007	38 987	28 268	10 494	43 996	126 121	30 019	52 920	545	
440	1 086	20 220	12 187	43 030	27 936	12 121	91 529	166 597	64 505	110 849	559	
449	1 100	18 579	5 603	39 936	27 364	10 700	86 871	160 548	53 515	74 609	599	
119	2 248	9 952	9 439	36 748	24 998	9 194	52 008	124 785	56 738	121 851	598	
250	1 516	18 560	14 861	48 060	31 998	13 828	68 564	163 086	43 451	63 447	893	
23	489	6 853	7 004	39 440	29 315	10 480	28 427	107 246	20 932	41 219	905	
361	213	14 986	5 829	40 627	29 143	11 071	48 198	113 830	31 256	49 819	942	
380	1 644	14 892	9 513	40 202	27 772	10 921	71 371	135 039	61 378	100 331	944	
629	827	25 468	4 306	40 814	28 271	10 952	90 784	153 280	52 635	73 267		
592	873	23 080	3 691	38 091	26 540	9 908	87 603	148 032	57 505	73 810	74	
530	710	23 003	7 082	40 617	26 827	11 163	82 200	151 451	49 324	68 213	95	
522	848	28 509	5 777	43 932	29 513	12 235	105 544	167 896	63 723	80 666	217	
772	353	22 353	5 298	38 104	26 326	9 950	75 954	143 291	44 749	60 609	236	
402	475	21 809	4 872	40 187	29 039	10 646	63 440	134 494	33 250	55 060	272	
631	1 053	24 970	2 798	39 993	27 437	10 544	94 042	154 851	46 673	68 281	315	
1 123	1 469	26 987	3 713	38 843	25 758	9 801	115 669	178 737	53 747	83 522	421	
590	896	26 629	2 729	40 225	28 548	10 878	95 968	167 145	60 110	88 290	429	
529	849	23 206	5 375	41 141	29 685	11 106	74 546	135 067	46 960	63 119	584	
703	599	29 581	3 293	42 540	29 702	11 693	108 578	165 534	67 413	90 502	849	
732	680	25 775	2 827	38 433	25 069	9 960	98 709	150 126	61 483	83 651	885	
627	1 445	26 928	4 583	43 548	29 885	11 769	92 965	148 642	45 246	64 916	924	

Taulukko 20: Kunnittaisia tuloksia
 Tabell 20: Resultat kommunvis
 Table 20: Results by municipality

Kunta- numero Kommun- nummer	Maakunta ja kunta Landskap och kommun	Kaikkien tilojen Alla lägenheter			Luonnollisten henkilöiden tilojen Fysiska personers lägenhet.			Valtionveron alaiset Statskattepliktiga			
		Luku Antal	Keskimääräinen Genomsnittlig		Luku Antal	Keskimääräinen Genomsnittlig		Tiloja mukana tilastossa Antal lägenheter i statistik	Palkkatulot, tulonsiirrot Lönein- komster, trans- fereringar	Maatalouden ansiotulo Förvärvsin- komst av jordbruk	Maatalouden pääomatulo Kapitalin- komst av jordbruk
			Pelto- pinta-ala Åker- areal	Metsä- pinta-ala Skogs- areal		Pelto- pinta-ala Åker- areal	Metsä- pinta-ala Skogs- areal				
			Ha	Ha		Ha	Ha				
Pohjois-Pohjanmaa - Norra Österbotten											
	Keskimäärin - I medeltal	5 884	35,47	56,22	5 112	34,96	55,48	4 972	16 117	15 602	3 614
	9 Alavieska	174	30,84	33,65	143	29,76	32,88	138	17 251	14 135	3 116
	69 Haapajärvi	265	31,66	44,01	234	30,61	41,71	230	17 757	14 663	3 846
	71 Haapavesi	256	40,90	59,94	221	40,73	55,72	216	13 025	17 300	4 409
	72 Hailuoto - Karlö	50	29,31	71,75	41	24,03	61,06	39	19 221	11 125	2 642
	84 Haukipudas	54	19,80	45,37	45	18,82	41,00	41	24 303	6 270	1 099
	139 Ii	56	18,78	58,31	52	18,88	61,89	51	20 438	8 602	1 174
	208 Kalajokki	336	35,65	48,53	292	34,52	48,19	283	13 348	16 168	3 474
	244 Kempele	64	33,89	29,57	56	35,25	29,36	54	20 191	10 911	2 133
	247 Kestilä	122	36,29	66,68	107	35,88	64,73	102	17 149	15 253	5 074
	255 Kiiminki	45	18,39	66,95	41	19,52	67,15	40	21 476	8 201	1 640
	292 Kuivaniemi	56	25,93	69,35	51	26,69	66,13	50	19 058	13 873	2 039
	305 Kuusamo	244	21,80	98,41	212	21,20	101,07	208	12 365	14 874	3 575
	317 Kärsämäki	151	42,13	59,93	134	41,12	60,98	134	14 289	18 342	4 628
	425 Liminka - Limingo	163	50,26	43,82	147	50,88	42,24	141	19 224	17 366	3 537
	436 Lumijoki	95	49,36	39,39	82	47,75	36,49	79	22 115	18 615	3 088
	483 Merijärvi	89	30,39	79,91	78	31,20	84,71	76	14 072	14 441	2 772
	494 Muhos	179	41,48	46,74	158	39,55	44,14	151	16 141	15 896	3 817
	535 Nivala	468	37,65	30,49	409	36,87	30,55	406	14 111	18 860	5 629
	563 Oulainen	215	29,87	50,58	191	29,48	50,64	190	19 236	10 248	2 058
	564 Oulu - Uleåborg	58	33,59	41,53	43	31,25	43,83	42	27 725	11 898	2 639
	567 Oulunsalo	42	24,89	34,04	35	25,71	35,85	32	20 015	10 629	1 823
	603 Piippola	61	33,25	74,19	52	32,47	73,55	48	16 411	12 500	3 789
	615 Pudasjärvi	176	20,11	83,19	148	21,01	85,73	145	10 723	14 477	2 905
	617 Pulkila	82	38,64	94,15	70	36,66	89,32	69	12 091	14 710	5 069
	625 Pyhäjoki	143	31,80	70,06	126	32,23	67,67	123	20 173	10 217	2 921
	626 Pyhäjärven kaupunki	190	33,63	60,28	163	34,91	58,87	157	12 232	14 411	3 602
	630 Pyhäntä	48	33,27	64,31	44	33,39	64,06	43	14 364	15 085	6 636
	678 Raahe	124	31,56	53,67	112	31,98	54,29	107	26 169	8 203	1 523
	682 Rantsila	138	45,28	82,57	115	45,04	81,94	112	10 537	20 823	6 363
	691 Reisjärvi	176	40,44	57,87	146	36,25	57,95	143	14 329	22 430	3 836
	708 Ruukki	253	49,63	50,86	223	49,55	50,96	215	17 011	16 666	3 815
	746 Sievi	232	40,72	52,26	206	40,11	52,85	201	14 953	21 064	4 323
	748 Siikajoki	80	46,87	49,86	67	45,93	51,17	62	16 520	19 659	1 830
	832 Taivalkoski	95	15,55	101,25	85	15,82	99,08	85	10 285	10 951	3 099
	859 Tyrnävä	215	54,13	36,63	184	52,49	36,06	176	17 967	22 369	3 932
	889 Utajärvi	135	31,33	71,07	123	32,75	72,95	119	14 543	14 741	2 929
	926 Vihanti	146	31,53	70,24	125	32,10	65,04	122	17 495	12 564	3 451
	972 Yli-i	87	27,61	69,19	80	27,18	67,82	79	15 644	17 667	2 917
	973 Ylikiiminki	107	20,81	65,57	80	19,95	58,87	77	17 329	9 004	1 967
	977 Ylivieska	214	34,80	37,28	191	34,28	37,54	186	19 428	14 247	2 559

tulot tilaa kohti inkomster per lägenhet				Verotettavat tulot tilaa kohti Beskattningsbara in- komster per lägenhet							Kunta- numero Kommun- nummer
Metsätal. puhdas tulo	Metsätal. pääomatulo	Maatilata- louden tulot yhteensä	Muut tulot yhteensä	Valtionvero- tuksesta	Kunnallis- verotuksessa	Verot yhteensä	Maatilatalou- den varat yhteensä	Varat yhteensä	Maatilatalou- den velat yhteensä	Velat yhteensä	
Nettoin- komst av skogsbruk	Kapitalin- komst av skogsbruk	Inkomster av gårdbruk sammanlagt	Övriga inkomster sammanlagt	Vid statsbe- skattningen	Vid kom- munalbe- skattningen	Skatter sammanlagt	Gårdsbrukets tillgångar sammanlagt	Tillgångar sammanlagt	Gårdsbrukets skulder sammanlagt	Skulder sammanlagt	
€	€	€	€	€	€	€	€	€	€	€	€
557	538	20 311	4 592	37 862	26 593	10 195	80 333	141 116	53 355	77 622	
401	344	17 995	1 779	34 199	24 467	8 678	72 028	124 389	47 384	65 716	9
482	546	19 537	3 751	37 488	26 128	9 784	79 618	132 074	41 411	69 687	69
709	711	23 128	3 655	37 077	24 923	9 427	99 152	154 809	68 210	92 624	71
354	275	14 396	7 286	36 692	25 445	10 143	40 123	117 272	6 854	26 262	72
385	360	8 114	12 704	41 378	30 541	11 735	29 924	101 303	14 187	40 300	84
601	416	10 793	3 802	31 086	23 624	8 395	37 473	83 990	23 900	62 007	139
307	1 379	21 328	4 624	36 764	24 413	9 526	91 188	147 958	81 901	106 514	208
195	394	13 633	12 202	42 682	28 616	11 704	48 435	131 225	27 286	52 113	244
545	398	21 270	2 985	38 035	26 294	9 812	85 979	142 236	43 366	63 052	247
493	165	10 498	11 185	39 492	27 148	11 107	47 873	126 081	20 962	65 359	255
528	352	16 792	2 862	35 547	27 125	9 297	43 139	97 037	24 065	47 794	292
603	246	19 298	3 673	31 807	21 710	7 591	63 714	126 272	30 666	50 505	305
774	908	24 653	4 616	39 984	27 689	11 211	108 644	162 849	65 646	92 310	317
271	381	21 555	7 184	44 973	32 089	12 738	69 098	129 691	55 481	88 448	425
245	282	22 229	4 576	44 677	33 963	13 138	75 178	142 053	66 616	98 943	436
1 534	718	19 466	3 174	33 485	23 447	8 716	94 424	152 438	55 680	75 604	483
560	645	20 917	3 382	37 930	27 132	10 320	80 254	133 910	51 681	85 726	494
532	368	25 389	3 855	40 442	27 100	10 802	92 784	151 167	61 828	83 426	535
773	237	13 316	3 987	33 183	25 479	8 779	66 908	117 924	48 497	74 908	563
390	319	15 247	11 997	50 165	33 647	14 349	58 937	172 473	37 392	56 972	564
328	34	12 814	6 428	36 931	25 890	9 591	51 776	118 474	27 996	42 591	567
823	373	17 486	2 142	32 637	22 196	8 116	93 767	142 978	48 072	60 756	603
379	465	18 227	2 012	28 377	19 401	6 629	62 892	111 857	42 942	62 934	615
808	1 138	21 725	2 151	33 446	21 627	8 721	80 130	134 572	34 015	48 766	617
533	391	14 062	2 997	34 012	25 214	8 910	87 496	143 416	58 389	78 252	625
897	721	19 631	3 607	32 809	22 201	8 711	85 003	139 151	39 642	61 467	626
830	638	23 189	2 086	36 369	23 044	9 035	102 950	149 643	51 001	70 411	630
389	307	10 422	2 799	36 025	28 424	9 674	59 682	112 733	46 468	67 810	678
408	993	28 586	3 865	40 423	26 809	10 917	113 322	161 563	65 856	89 309	682
728	1 064	28 058	2 791	42 038	30 441	11 471	108 611	163 880	76 839	99 874	691
515	685	21 682	10 773	46 040	30 915	14 257	86 048	231 293	63 177	85 871	708
770	563	26 719	5 826	44 894	32 340	12 429	96 348	159 123	65 065	87 899	746
456	460	22 405	5 871	41 275	32 147	11 926	110 891	163 762	120 107	162 015	748
288	192	14 530	2 307	24 518	16 206	5 469	58 109	107 637	28 203	48 511	832
201	295	26 796	5 088	46 243	34 079	13 433	68 583	129 682	56 956	82 457	859
861	446	18 977	7 029	37 998	25 352	10 205	87 731	147 653	58 776	92 285	889
679	342	17 036	3 966	35 211	25 392	9 167	81 900	129 428	50 230	74 826	926
363	225	21 172	1 151	34 264	25 432	8 689	59 392	108 024	35 545	60 959	972
462	597	12 030	1 709	27 628	20 064	6 742	47 923	101 454	24 994	43 263	973
669	269	17 744	7 253	40 181	29 543	11 769	73 222	132 436	53 863	78 339	977

Taulukko 20: Kunnittaisia tuloksia
 Tabell 20: Resultat kommunvis
 Table 20: Results by municipality

Kunta- numero Kommun- nummer	Maakunta ja kunta Landskap och kommun	Kaikkien tilojen Alla lägenheter		Luonnonlisten henkilöiden tilojen Fysiska personers lägenhet.			Valtionveron alaiset Statsskattepliktiga				
		Luku Antal	Keskimääräinen Genomsnittlig		Luku Antal	Keskimääräinen Genomsnittlig		Tiloja mukana tilastossa Antal lägenheter i statistik	Palkkatulot, tulonsiirrot Lönein- komster, trans- fereringar	Maatalouden ansiotulo Förvärvsin- komst av jordbruk	Maatalouden pääomatulo Kapitalin- komst av jordbruk
			Pelto- pinta-ala Åker- areal	Metsä- pinta-ala Skogs- areal		Pelto- pinta-ala Åker- areal	Metsä- pinta-ala Skogs- areal				
Kainuu - Kajanaland											
	Keskimäärin - I medeltal	1 138	26,11	84,46	1 009	26,34	82,32	987	13 306	14 345	4 359
105	Hyyrynsalmi	64	19,59	73,46	56	19,88	72,92	56	9 509	13 771	4 150
205	Kajaani - Kajana	81	24,52	55,14	65	25,67	55,44	61	18 383	10 175	2 219
290	Kuhmo	187	20,66	94,02	165	20,83	94,05	165	11 239	14 144	5 091
578	Paltamo	90	20,83	75,76	77	21,77	73,22	74	15 871	9 833	2 791
620	Puolanka	63	26,30	93,98	51	26,49	89,74	50	11 390	15 428	7 864
697	Ristijärvi	55	27,96	90,83	46	28,30	75,87	45	8 045	15 999	4 995
765	Sotkamo	278	25,66	85,60	252	25,91	86,72	247	15 526	12 717	3 670
777	Suomussalmi	137	19,93	69,34	126	20,67	70,94	124	11 970	14 902	4 807
785	Vaala	126	44,59	103,91	117	42,60	89,54	115	11 947	20 423	4 693
940	Vuolijoki	57	36,16	91,86	54	35,47	90,37	50	16 504	17 531	4 556
Lappi - Lappland											
	Keskimäärin - I medeltal	1 963	21,76	103,81	1 768	21,90	103,86	1 726	15 855	13 384	2 282
47	Enontekiö - Enontekis	18	9,95	51,02	14	11,01	49,32	14	10 931	12 991	2 031
148	Inari - Enare	38	11,78	87,78	34	12,04	66,26	34	14 528	9 098	627
240	Kemi										
320	Kemijärvi	104	13,18	96,39	92	13,41	98,08	87	19 273	8 872	1 679
241	Keminmaa	52	27,35	77,77	47	26,85	81,00	47	19 664	14 117	2 390
261	Kittilä	102	15,13	137,05	93	15,19	140,70	90	16 109	7 621	1 651
273	Kolari	69	15,64	89,68	62	15,87	91,70	61	16 298	10 726	1 631
498	Muonio	21	16,75	108,59	20	16,99	112,95	20	17 303	6 503	3 938
583	Pelkosenniemi	28	15,92	112,44	21	12,20	122,32	18	22 732	8 233	1 493
854	Pello	62	20,27	86,28	56	21,42	87,12	55	15 540	12 927	3 114
614	Posio	165	20,76	106,27	142	20,94	100,89	140	11 147	17 822	3 701
683	Ranua	167	24,51	134,75	159	24,76	135,73	156	13 457	16 090	2 423
699	Rovaniemen mlk - Rovaniemi lk	211	22,41	122,81	194	22,18	123,14	187	16 776	12 384	2 273
732	Salla	98	17,07	141,56	87	17,28	149,65	83	16 755	15 069	1 521
742	Savukoski	69	10,52	108,41	66	10,57	104,42	66	15 913	4 020	663
751	Simo	77	27,05	77,89	69	27,84	78,89	69	13 451	18 046	2 883
758	Sodankylä	190	14,00	124,56	170	14,11	125,13	170	16 552	7 851	1 511
845	Tervola	131	34,29	96,25	114	33,91	98,27	108	15 998	15 307	2 588
851	Tornio - Torneå	199	34,59	50,87	181	34,91	50,43	177	19 897	18 325	3 162
890	Utsjoki	36	8,67	33,83	32	8,70	34,38	31	20 778	6 636	782
976	Ylitornio - Övertorneå	124	28,33	108,52	113	28,72	100,72	111	10 641	20 934	2 657

tulot tilaa kohti inkomster per lägenhet				Verotettavat tulot tilaa kohti Beskattningsbara in- komster per lägenhet							Kunta- numero Kommun- nummer
Metsätal. puhdas tulo	Metsätal. pääomatulo	Maatilata- louden tulot yhteensä	Muut tulot yhteensä	Valtionvero- tuksessa	Kunnallis- verotuksessa	Verot yhteensä	Maatilatalou- den varat yhteensä	Varat yhteensä	Maatilatalou- den velat yhteensä	Velat yhteensä	
Nettoin- komst av skogsbruk	Kapitalin- komst av skogsbruk	Inkomster av gårdsbruk sammanlagt	Övriga inkomster sammanlagt	Vid statsbe- skattningen	Vid kom- munalbe- skattningen	Skatter sammanlagt	Gårdsbrukets tillgångar sammanlagt	Tillgångar sammanlagt	Gårdsbrukets skulder sammanlagt	Sammanlagt skulder	
€	€	€	€	€	€	€	€	€	€	€	€
943	855	20 503	3 288	33 972	22 340	8 688	89 448	147 052	39 694	60 289	
996	195	19 112	1 296	27 825	18 531	6 643	76 725	125 120	28 094	44 157	105
613	100	13 107	6 209	34 317	26 019	9 228	71 997	138 359	49 662	85 893	205
895	1 532	21 662	2 088	31 741	19 135	7 735	99 083	149 702	31 410	44 130	290
1 026	774	14 423	2 091	29 396	20 021	7 469	84 562	134 374	43 747	65 136	578
672	148	24 112	2 759	35 727	21 905	9 523	123 162	181 446	38 463	50 554	620
1 457	357	22 808	3 917	32 230	18 740	7 927	100 839	167 378	40 923	51 397	697
1 185	1 378	18 950	4 582	35 494	23 850	9 204	90 770	156 399	46 691	70 522	765
677	335	20 722	2 196	32 369	20 608	7 651	70 727	127 627	23 893	37 308	777
833	623	26 572	4 004	39 215	26 413	10 641	90 888	144 367	47 685	83 908	785
847	810	23 745	2 313	38 786	27 258	10 642	93 033	147 719	48 240	63 121	940
598	532	16 797	3 733	32 977	24 043	8 553	59 038	112 558	35 022	57 952	
89	0	15 110	357	24 107	18 785	5 924	36 802	88 955	16 398	43 251	47
201	932	10 858	4 429	25 890	17 850	6 260	23 983	81 536	14 999	51 435	148
											240
661	146	11 359	3 161	30 629	22 880	7 905	44 920	97 356	21 503	40 380	320
480	854	17 841	1 828	35 955	26 048	9 144	58 930	138 280	39 222	67 107	241
421	272	9 965	4 838	27 263	19 381	6 734	42 954	92 552	24 179	49 390	261
610	12	12 979	2 189	28 289	21 711	6 982	48 770	106 545	21 130	37 575	273
540	1 156	12 137	4 044	29 841	18 546	6 765	59 148	117 967	34 593	52 577	498
439	1 091	11 256	5 774	35 837	26 354	9 859	35 731	88 800	9 596	21 398	583
722	300	17 064	3 283	32 655	23 807	8 447	67 883	114 910	39 717	63 745	854
829	580	22 932	1 831	32 867	22 624	7 826	69 783	119 464	28 871	39 730	614
794	348	19 655	2 550	32 317	23 527	8 120	62 046	114 187	28 221	44 905	683
803	721	16 181	6 406	35 640	24 880	9 586	57 334	112 841	30 418	50 430	699
532	533	17 655	3 683	34 374	26 305	8 835	51 306	100 011	28 019	49 901	732
569	1 041	6 293	5 153	24 090	16 372	6 033	24 886	74 943	10 953	29 193	742
473	476	21 879	2 143	35 046	25 859	8 911	77 338	137 656	49 072	72 959	751
441	593	10 396	2 447	25 715	18 852	6 295	36 377	83 665	20 007	45 659	758
636	746	19 277	1 829	34 030	25 762	8 878	79 266	122 723	63 348	95 678	845
351	377	22 214	3 678	41 986	32 134	11 831	86 491	146 853	68 510	100 841	851
0	3	7 421	11 845	34 581	23 216	9 688	11 608	75 207	5 994	43 544	890
882	773	25 247	6 168	39 347	29 340	10 861	86 405	142 535	56 915	79 867	976

Taulukko 20: Kunnittaisia tuloksia
 Tabell 20: Resultat kommunvis
 Table 20: Results by municipality

Kunta- numero Kommun- nummer	Maakunta ja kunta Landskap och kommun	Kaikkien tilojen Alla lägenheter			Luonnollisten henkilöiden tilojen Fysiska personers lägenhet.			Valtionveron alaiset Statsskattepliktiga			
		Luku Antal	Keskimääräinen Genomsnittlig		Luku Antal	Keskimääräinen Genomsnittlig		Tiloja mukana tilastossa Antal lägenheter i statistik	Palkkatulot, tulonsiirrot Lönein- komster, trans- fereringar	Maatalouden ansiotulo Förvärvsin- komst av jordbruk	Maatalouden pääomatulo Kapitalin- komst av jordbruk
			Pelto- pinta-ala Åker- areal	Metsä- pinta-ala Skogs- areal		Pelto- pinta-ala Åker- areal	Metsä- pinta-ala Skogs- areal				
			Ha	Ha		Ha	Ha				
Ahvenanmaa - Åland											
	Keskimäärin - I medeltal	607	22,80	31,90	547	23,06	32,35	526	22 744	13 790	2 435
35	Brändö	14	5,51	6,65	12	4,87	7,76	11	28 242	4 700	742
43	Eckerö	23	20,08	46,29	21	21,13	50,12	21	19 120	11 060	3 849
60	Finström	101	21,07	25,47	86	22,42	26,71	84	21 828	14 276	2 687
62	Föglö	42	16,91	36,74	38	17,07	37,92	34	22 637	10 400	1 896
65	Geta	32	19,55	42,35	30	20,07	43,65	27	14 424	13 580	3 287
76	Hammarland	77	21,50	37,40	68	21,18	38,22	64	24 474	10 698	1 711
170	Jomala	94	31,93	34,99	86	30,97	33,54	85	20 881	19 376	2 432
295	Kumlinge	15	19,13	14,02	13	19,99	14,30	13	32 597	10 583	2 674
318	Kökar	12	15,36	0,00	10	11,99	0,00	10	31 665	8 141	595
417	Lemland	28	23,68	43,17	24	23,43	40,82	23	23 619	7 667	1 716
438	Lumparland	18	18,13	25,08	17	18,24	26,55	17	22 896	11 348	2 849
478	Maarianhamina - Mariehamn										
736	Saltvik	68	27,44	32,31	65	27,67	33,00	64	26 673	14 516	2 369
766	Sottunga	9	16,52	11,03	9	16,52	11,03	9	12 517	21 674	7 090
771	Sund	49	25,68	27,39	45	26,88	26,91	42	26 194	15 318	1 638
941	Vårdö	23	19,03	45,99	21	19,65	45,03	21	15 451	17 267	3 970

tulot tilaa kohti inkomster per lägenhet				Verotettavat tulot tilaa kohti Beskattningsbara in- komster per lägenhet							Kunta- numero Kommun- nummer
Metsätal. puhdas tulo	Metsätal. pääomatulo	Maatilata- louden tulot yhteensä	Muut tulot yhteensä	Valtionvero- tuksessa Vid statsbe- skattningen	Kunnallis- verotuksessa Vid kom- munalbe- skattningen	Verot yhteensä Skatter sammanlagt	Maatilatalou- den varat yhteensä Gårdsbrukets tillgångar sammanlagt	Varat yhteensä Tillgångar sammanlagt	Maatilatalou- den velat yhteensä Gårdsbrukets skulder sammanlagt	Velat yhteensä Skulder sammanlagt	€
€	€	€	€	€	€	€	€	€	€	€	€
159	1 005	17 388	24 554	58 744	30 589	16 110	55 503	158 917	40 242	68 701	
7	0	5 449	16 822	42 729	28 888	12 092	8 105	94 037	1 706	14 133	35
417	707	16 034	34 439	65 186	24 234	17 585	57 210	185 227	54 356	83 161	43
126	1 372	18 461	29 169	63 961	30 101	17 809	57 463	192 014	51 237	80 014	60
221	436	12 953	51 234	76 149	26 573	20 352	25 116	121 982	19 170	51 733	62
351	677	17 894	4 943	33 611	21 849	8 286	62 421	118 927	35 390	58 336	65
177	1 438	14 025	15 463	49 799	30 923	13 391	56 014	146 551	39 674	70 903	76
99	1 397	23 305	37 666	76 055	34 730	21 420	68 782	186 545	41 307	72 362	170
49	0	13 306	5 140	42 671	35 427	12 056	25 962	71 158	9 458	36 164	295
0	0	8 736	7 664	42 686	35 479	11 731	24 430	71 736	20 733	31 370	318
298	951	10 632	23 540	52 008	25 973	13 483	49 601	164 722	33 611	46 676	417
190	1 507	15 894	5 228	41 125	29 678	11 090	50 275	93 326	33 022	59 098	438
											478
84	1 115	18 084	30 387	67 464	34 477	18 707	55 876	195 495	38 233	64 939	736
62	13	28 838	24 194	58 640	28 605	16 924	67 075	211 418	37 470	68 674	766
185	757	17 897	8 853	46 534	32 919	12 748	53 147	114 009	51 966	79 895	771
149	180	21 566	7 068	39 530	24 967	10 285	100 338	169 904	67 339	117 951	941

Taulukko 21: Maatilojen lukumäärä eri velkaluokissa tilasuuruusluokittain
 Tabell 21: Antalet lantbrukslägenheter i olika skuldklasser efter lägenhetsstorleksklass
 Table 21: Number of farms by size group of liabilities and size group of farm

Velkasumma Skuldsum €	Tilasuuruusluokka - Lägenhetsstorleksklass							Yhteensä Sammanlagt	% -jakauma % -fördelning
	2-4,9	5-9,9	10-19,9	20-29,9	30-49,9	50-99,9	100-		
0	2 666	4 725	6 562	3 151	2 282	880	127	20 393	33,8
0 - 5 000	306	903	1 975	1 355	925	281	27	5 772	9,6
5 001 - 10 000	148	416	1 055	787	625	222	31	3 284	5,4
10 001 - 15 000	97	278	783	651	632	240	14	2 695	4,5
15 001 - 20 000	70	182	630	598	575	239	32	2 326	3,9
20 001 - 40 000	168	421	1 509	1 673	1 992	1 003	99	6 865	11,4
40 001 - 60 000	61	210	780	988	1 542	917	119	4 617	7,7
60 001 - 100 000	64	150	610	1 035	2 013	1 564	244	5 680	9,4
100 001 -	57	79	335	767	2 446	3 703	1 259	8 646	14,3
Yhteensä - Sammanlagt	3 637	7 364	14 239	11 005	13 032	9 049	1 952	60 278	100,0

Taulukko 22: Maatilojen lukumäärä eri velkaluokissa ikäluokittain, kun viljelijän ikä oli vuonna 2004 (vuotta)
 Tabell 22: Antalet lantbrukslägenheter i olika skuldklasser efter åldersgrupp (enligt odlarens ålder år 2004)
 Table 22: Number of farms by size group of liabilities and age group of farmer when farmer's age in 2004 was (years)

Velkasumma Skuldsum €	Viljelijän ikä - Jordbrukarens ålder						Yhteensä Sammanlagt	% -jakauma % -fördelning
	-24	25 - 34	35 - 44	45 - 54	55 - 64	65 -		
0	252	1 217	3 589	6 521	6 719	2 095	20 393	33,8
0 - 5 000	12	200	1 152	2 226	1 871	311	5 772	9,6
5 001 - 10 000	16	192	917	1 276	806	77	3 284	5,4
10 001 - 15 000	16	202	765	1 097	563	52	2 695	4,5
15 001 - 20 000	16	168	726	905	477	34	2 326	3,9
20 001 - 40 000	58	697	2 261	2 558	1 201	90	6 865	11,4
40 001 - 60 000	55	602	1 637	1 622	662	39	4 617	7,7
60 001 - 100 000	91	927	2 119	1 856	649	38	5 680	9,4
100 001 -	186	1 807	3 369	2 459	787	38	8 646	14,3
Yhteensä - Sammanlagt	702	6 012	16 535	20 520	13 735	2 774	60 278	100,0

Taulukko 23: Maatilojen lukumäärä eri velkaluokissa maatilatalouden tulojen mukaan
 Tabell 23: Antalet lantbrukslägenheter i olika skuldklasser efter inkomster av gårdsbruk
 Table 23: Number of farms by size group of liabilities and size of income from farming

Tulot Inkomster €	Velat - Skulder,									Yhteensä Sammanlagt	% -jakauma % -fördelning
	0	1 - 5 000	5 001 - 10 000	10 001 - 15 000	15 001 - 20 000	20 001 - 40 000	40 001 - 60 000	60 001 - 100 000	100 001 -		
0	2 836	301	215	170	125	380	200	224	303	4 754	7,9
0 - 1 000	2 233	412	193	156	147	329	159	171	162	3 962	6,6
1 001 - 2 000	1 945	373	216	130	110	292	176	132	157	3 531	5,9
2 001 - 4 000	2 917	633	302	239	189	452	260	267	309	5 568	9,2
4 001 - 6 000	1 961	446	266	182	150	405	225	232	288	4 155	6,9
6 001 - 10 000	2 520	762	398	353	266	748	438	478	577	6 540	10,8
10 001 - 20 000	3 131	1 240	729	594	472	1 494	996	1 158	1 600	11 414	18,9
20 001 - 40 000	2 146	1 182	686	622	576	1 829	1 340	1 787	2 692	12 860	21,3
40 001 - 60 000	503	319	203	196	232	708	602	841	1 465	5 069	8,4
60 001 -	201	104	76	53	59	228	221	390	1 093	2 425	4,0
Yhteensä - Sammanlagt	20 393	5 772	3 284	2 695	2 326	6 865	4 617	5 680	8 646	60 278	100,0

Taulukko 24: Maatilatalouden velat velkaista tilaa kohti tilasuuruusluokittain ja ikäluokittain, euroa

Tabell 24: Skulder av gårdsbruk per skuldsatt lägenhet efter lägenhetsstorleksklass och odlarens åldergrupp, euro

Table 24: Liabilities of farming per indebted farm by size group of farm and age group of farmer, euro

Viljelijän ikä Jordbrukarens ålder	Tilasuuruusluokka - Lägenhetsstorleksklass							Keskimäärin I medeltal
	2-4,9	5-9,9	10-19,9	20-29,9	30-49,9	50-99,9	100-	
-24	36 054	30 607	49 523	78 555	117 372	164 759	271 510	109 780
25 - 34	37 275	32 828	46 186	63 767	98 316	152 842	262 491	106 308
35 - 44	33 302	25 439	32 401	46 017	76 193	129 985	227 500	81 828
45 - 54	29 079	22 472	25 738	38 865	61 551	110 771	212 123	60 707
55 - 64	22 315	19 407	21 075	29 141	46 184	85 853	175 699	42 647
65 -	9 637	9 585	14 579	22 233	39 343	57 809	56 098	23 884
Keskimäärin - I medeltal	28 489	22 927	28 041	41 839	69 818	121 899	222 126	69 795

Taulukko 25: Maatilojen lukumäärä eri velkaluokissa pääasiallisen tuotantosuunnan mukaan

Tabell 25: Antalet lantbrukslägenheter i olika skuldklasser enligt lägenhetens huvudsakliga produktionsinriktning

Table 25: Number of farms by size group of liabilities according to the sector of production

Velkasumma Skuldsumma €	Pääasiallinen tuotantosuunta Lägenhetens huvudsakliga produktionsinriktning								Yhteensä Sammanlagt	% -jakauma % -fördelning
	Lypsykarja- talous Mjölkhushållning	Muu nauta- karjatalous Annan nötboskapshållning	Sikatalous Svinhus- hållning	Siipikarja - talous Fjäderfå- hushållning	Muu koti- eläintalous Annan hus- djurshållning	Viljan viljely Spannmåls- odling	Muu kasvin- viljely Annan växtodling	Muut tilat Övriga lägenheter		
0	2 602	1 009	397	164	1 375	10 195	4 479	172	20 393	33,8
0 - 5 000	1 648	387	136	27	170	2 392	978	34	5 772	9,6
5 001 - 10 000	835	229	102	36	104	1 377	595	6	3 284	5,4
10 001 - 15 000	727	191	97	31	77	1 097	463	12	2 695	4,5
15 001 - 20 000	685	178	81	27	66	914	367	8	2 326	3,9
20 001 - 40 000	2 079	508	340	76	168	2 573	1 092	29	6 865	11,4
40 001 - 60 000	1 590	354	247	73	110	1 561	672	10	4 617	7,7
60 001 - 100 000	2 060	480	391	115	102	1 767	749	16	5 680	9,4
100 001 -	3 252	813	1 235	283	103	2 010	924	26	8 646	14,3
Yhteensä - Sammanlagt	15 478	4 149	3 026	832	2 275	23 886	10 319	313	60 278	100,0

Maatilatalouden tulo- ja verotilasto 2004 -julkaisu sisältää tietoja maatalojen lukumääristä ja maatalojen pelto- ja metsäpinta-aloista, maatilatalouden harjoittajien veronalaisista tuloista, varoista, veloista ja maksetuista veroista.

Publikationen Inkomst- och skattestatistik över gårdsbruk år 2004 innehåller uppgifter om antalet gårdsbruksenheter och deras åker- och skogsareal samt gårdsbruksodlarnas skattepliktiga inkomster, förmögenhet, skulder och betalade skatter.



9 789524 676229

Tilastokeskus, myyntipalvelu
PL 4C
00022 TILASTOKESKUS
puh. (09) 1734 2011
faksi (09) 1734 2500
myynti@tilastokeskus.fi
www.tilastokeskus.fi

Statistikcentralen, försäljning
PB 4C
00022 STATISTIKCENTRALEN
tfn (09) 1734 2011
fax (09) 1734 2500
myynti@stat.fi
www.stat.fi

Statistics Finland, Sales Services
P.O.Box 4C
FI-00022 STATISTICS FINLAND
Tel. +358 9 1734 2011
Fax +358 9 1734 2500
sales@stat.fi
www.stat.fi

ISSN 1795-5165
= Suomen virallinen tilasto
ISSN 0785-9966
ISBN 952-467-622-2
Tuotenumero 3200
BG