

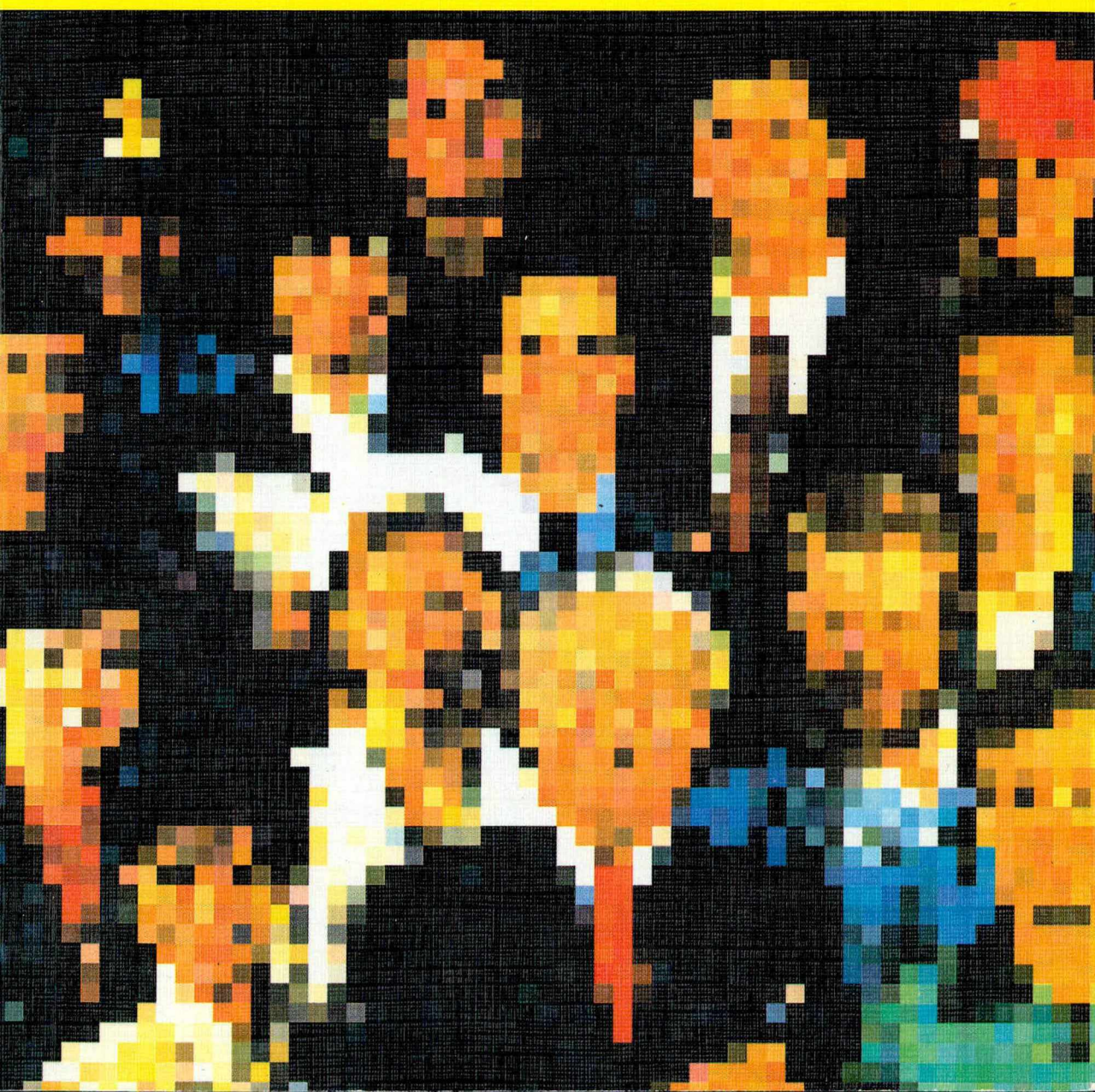

Tilastokatsauksia

Statistiska översikter
Bulletin of Statistics

1993: IV





Tilastokatsauksia

Statistiska översikter
Bulletin of Statistics

1993: IV

Tiedustelut – Förfrågningar – *Inquiries:*

Kai Enkama
Susanna Seppänen
Tarja Vasko
(90) 17 341

© Tilastokeskus 1993

Julkaisun tiedot vapaasti lainattavissa. Lainattaessa mainittava lähteeksi Tilastokeskus.

ISSN 0015-2390

Pieksämäki 1993. Raamattutalo

097060

Sisällys

	Sivu
Ajankohtaista tilastoista	
Talousongelmaisia kotitalouksia runsaat 800 000	VII
Väestö	
1. Väkiluku	1
2. Väestönmuutokset	1
3. Väestönmuutokset lääneittäin	2
Teollisuus	
4. Tuotetilasto	4
5. Teollisuustuotannon volyyymi-indeksi (1990 = 100)	10
Rakentaminen	
6. Talonrakentaminen	14
7. Asuntotuotanto	16
Kauppa	
8. Kaupan myynti	17
9. Ulkomaankauppa	21
Rahoitusmarkkinat	
10. Maksutase	23
11. Suomen Pankin keskkurssit	23
12. Suomen Pankin tase ja setelinanto-oikeus	24
13. Kotimaisia korkoja	24
14. Rahalaitosten ottolainaus yleisöltä	26
15. Rahalaitosten antolainaus yleisölle	28
16. Helsingin Arvopaperipörssin myynti	30
17. HEX-osakeindeksi (28.12.1990 = 1000)	30
Liikenne	
18. Moottoriajoneuvot	31
19. Valtionrautatiet	32
20. Kotimaisten lentoyhtiöiden säännöllinen lentoliikenne	32
21. Ulkomainen merenkulku	33
22. Yöpymiset majoitusliikkeissä	34
23. Tieliikenneonnettomuudet	34
24. Posti- ja telelaitos	35
Kansantalous	
25. Bruttokansantuote ja kansantulo	36
26. Bruttokansantuote toimialoittain	37
27. Bruttokansantuote henkeä kohden	37
28. Julkisten menojen hintaindeksit (1985 = 100)	37
29. Ostoaikomukset eräissä kulutusryhmissä seuraavan puolen vuoden aikana	38
Valtiontalous	
30. Valtiontalouden kassatulot	39
31. Valtiontalouden kassamenot	42
32. Valtiontalouden rahoitusasema	45
33. Valtionvelka	46

Innehåll

	Sida
Aktuellt ur statistik	
Drygt 800 000 hushåll kämpar med ekonomiska problem	VIII
Befolkning	
1. Folkmängd	1
2. Befolkningsförändringar	1
3. Befolkningsförändringar länsvis	2
Industri	
4. Produktstatistik	4
5. Volymindex för industriproduktionen (1990 = 100)	10
Byggverksamhet	
6. Husbyggnad	14
7. Bostadsproduktion	16
Handel	
8. Handels försäljning	17
9. Utrikeshandel	21
Finansmarknaden	
10. Betalningsbalansen	23
11. Finlands Banks medelkurser	23
12. Finlands Banks balansräkning och sedelutgivningsrätt	24
13. Inhemska räntor	24
14. Penninginstitutens inlåning från allmänheten	26
15. Penninginstitutens utlåning till allmänheten	28
16. Försäljning vid Helsingfors Fondbörs	30
17. HEX-aktieindex (28.12.1990 = 1000)	30
Samfärdsel	
18. Motorfordon	31
19. Statsjärnvägarna	32
20. Inhemska flygbolags reguljära flygtrafik	32
21. Sjöfarten mellan Finland och utlandet	33
22. Övernattningar på inkvarteringsanläggningar	34
23. Vägtrafikolyckor	34
24. Post- och televerket	35
Samhällsekonomi	
25. Bruttonationalprodukt och nationalinkomst	36
26. Bruttonationalprodukt efter näringsgren	37
27. Bruttonationalprodukt per capita	37
28. Prisindex för offentliga utgifter (1985 = 100)	37
29. Inköpsavsikter i vissa konsumentgrupper under det följande halvåret	38
Statsfinanser	
30. Kassainkomster inom statsekonomi	39
31. Kassaavgifter inom statsekonomi	42
32. Statsekonomins finansieringsbalans	45
33. Statsskuden	46

Hinnat ja palkat

34. Indeksilukujen vuosimuutoksia	47
35. Rakennuskustannusindeksi (1990 = 100)	48
36. Tie- ja maarakennuskustannusindeksi (1985 = 100)	51
37. Maarakennusalan ja metsäalan konekustannusindeksi (1990 = 100)	52
38. Kuorma-autoliikenteen kustannusindeksi (1990 = 100)	52
39. Linja-autoliikenteen kustannusindeksi (1990 = 100)	53
40. Elinkustannusindeksi (1951:10 = 100)	54
41. Kuluttajahintaindeksi (hyödykeryhmittäin) (1990 = 100)	55
42. Kuluttajahintaindeksi (väestöryhmittäin ja alueittain) (1990 = 100)	56
43. Tukkuhintaindeksi (1990 = 100)	57
44. Kotimarkkinoiden perushintaindeksi (1990 = 100)	63
45. Teollisuuden tuottajahintaindeksi (1990 = 100)	64
46. Tuontihintaindeksi (1990 = 100)	66
47. Vientihintaindeksi (1990 = 100)	69
48. Tukkuhintaindeksi (1949 = 100)	72
49. Tuotannon hintaindeksi (1949 = 100)	75
50. Tuonnin hintaindeksi (cif, 1949 = 100)	78
51. Viennin hintaindeksi (fob, 1949 = 100)	79
52. Elintarvikkeiden vähittäishintoja	80
53. Maatalouden hintaindeksijä (1990 = 100)	82
54. Asuntojen hinnat	83
55. Työntekijöiden tuntiansiot	84
56. Palkansaajien ansiotasoindeksi (1985 = 100)	85

Työelämä

57. Tehdyt työtunnit toimialoitain	86
58. Työllisyys	87
59. Työlliset työnantajasektorin mukaan toimialoitain	89
60. Työttömyys	90
61. Työttömyysaste lääneittäin	91
62. Työnvälitys	92

Oikeus

63. Vireille pannut konkurssit	94
64. Poliisin tietoon tulleet rikokset, päihityksen takia säilöön otetut ja pysäköintivirheet	95

Kausitasoitettuja tilastosarjoja	97
----------------------------------	----

Ulkomaat

65. Bruttokansantuote	105
66. Teollisuustuotannon määrä	106
67. Teollisuustyöntekijöiden tuntiansiot	107
68. Standardisoitu työttömyysaste	108
69. Kauppatase	109
70. Lyhytaikaiset markkinakorot	110
71. Pitkäaikaiset markkinakorot	111
72. Kuluttajahintaindeksi (1985 = 100)	112
73. Kansainvälinen kuluttajahintakehitys	112

Huomautuksia	113
--------------	-----

Priser och löner

34. Årsförändringar i indextalen	47
35. Byggnadskostnadsindex (1990 = 100)	48
36. Väg- och jordbyggnadskostnadsindex (1985 = 100)	51
37. Kostnadsindex för anläggnings- och skogsmaskiner (1990 = 100)	52
38. Kostnadsindex för lastbilstrafik (1990 = 100)	52
39. Kostnadsindex för busstrafik (1990 = 100)	53
40. Levnadskostnadsindex (1951:10 = 100)	54
41. Konsumentprisindex (efter varugrupp) (1990 = 100)	55
42. Konsumentprisindex (efter befolkningsgrupp och region) (1990 = 100)	56
43. Partiprisindex (1990 = 100)	57
44. Basprisindex för hemmamarknadsvaror (1990 = 100)	63
45. Producentprisindex för industrin (1990 = 100)	64
46. Importprisindex (1990 = 100)	66
47. Exportprisindex (1990 = 100)	69
48. Partiprisindex (1949 = 100)	72
49. Produktionsprisindex (1949 = 100)	75
50. Importprisindex (cif, 1949 = 100)	78
51. Exportprisindex (fob, 1949 = 100)	79
52. Minutpriser på livsmedel	80
53. Prisindex för lantbruk (1990 = 100)	82
54. Bostädernas priser	83
55. Arbetstagarnas timförtjänster	84
56. Löntagarnas förtjänstnivåindex (1985 = 100)	85

Arbetslivet

57. Utförda arbetstimmar efter näringsgren	86
58. Sysselsättning	87
59. Sysselsatta näringsgrensvis efter arbetsgivarsektor	89
60. Arbetslöshet	90
61. Arbetslöshetstal länsvis	91
62. Arbetsförmedling	92

Rättsväsen

63. Anhängiggjorda konkurser	94
64. Brott som kommit till polisens kännedom, berusade som tagits i förvar och parkeringsfel	95

Säsongutjämnade serier	97
------------------------	----

Utlandet

65. Bruttonationalprodukten	105
66. Industriproduktionens volym	106
67. Timförtjänster inom tillverkningsindustrin	107
68. Standardiserade arbetslöshetstal	108
69. Handelsbalansen	109
70. Kortfristiga marknadsräntor	110
71. Långfristiga marknadsräntor	111
72. Konsumentprisindex (1985 = 100)	112
73. Internationell konsumentprisutveckling	112

Tabellmärkningar	118
------------------	-----

Contents

	Page		Page
Population			
1. Population	1	37. Cost index for earth movers and forest machinery (1990 = 100)	52
2. Vital statistics	1	38. Cost index of road transport of goods (1990 = 100)	52
3. Vital statistics by provinces	2	39. Cost index of bus and motor-coach traffic (1990 = 100)	53
Industry			
4. Product statistics	4	40. Cost-of-living index (1951:10 = 100)	54
5. Volume index of industrial production (1990 = 100)	10	41. Consumer price index (by groups of goods and services) (1990 = 100)	55
Construction			
6. Building construction	14	42. Consumer price index (by population group and region) (1990 = 100)	56
7. Dwelling construction	16	43. Wholesale price index (1990 = 100)	57
Trade			
8. Wholesale and retail trade sales	17	44. Basic price index of goods for domestic supply (1990 = 100)	63
9. Foreign trade	21	45. Producer price index for manufactured products (1990 = 100)	64
Financial markets			
10. Balance of payments	23	46. Import price index (1990 = 100)	66
11. Bank of Finland middle rates	23	47. Export price index (1990 = 100)	69
12. Bank of Finland's balance sheet and right of note issue	24	48. Wholesale price index (1949 = 100)	72
13. Domestic interest rates	24	49. Production price index (1949 = 100)	75
14. Financial institutions' deposits by the public	26	50. Import price index (cif) (1949 = 100)	78
15. Financial institutions' advances to the public	28	51. Export price index (fob) (1949 = 100)	79
16. Transactions of the Helsinki Stock Exchange	30	52. Retail prices of food products	80
17. HEX share index (28.12.1990 = 1000)	30	53. Price indices for agriculture (1990 = 100)	82
Transport			
18. Motor vehicles	31	54. Housing prices	83
19. State railways	32	55. Hourly earnings of wage earners	84
20. Scheduled air traffic by domestic carriers	32	56. Index of wage and salary earnings (1990 = 100)	85
21. Foreign shipping	33	Working life	
22. Guest nights in accommodation facilities	34	57. Hours worked by industry	86
23. Road traffic accidents	34	58. Labour force participation and employment	87
24. Posts and Telecommunications	35	59. Employed persons by employer sector and industry	89
National accounts			
25. Gross domestic product and national income	36	60. Unemployment	90
26. Gross domestic product by kind of activity	37	61. Unemployment rate by province	91
27. Gross domestic product per capita	37	62. Employment service	92
28. Price indices for public expenditure (1985 = 100)	37	Justice	
29. Purchases planned by consumers for the next six months	38	63. Bankruptcy proceedings instituted	94
Central government finance			
30. Central government cash revenue	39	64. Offences recorded by the police; intoxicated persons taken into custody; parking offences	95
31. Central government cash expenditure	42	Seasonally adjusted series 97	
32. Central government financial position	45	International	
33. Central government debt	46	65. Gross domestic product	105
Prices and wages			
34. Year-on-year changes in index numbers	47	66. Volume of industrial production	106
35. Building cost index (1990 = 100)	48	67. Hourly earnings (manufacturing)	107
36. Cost indices of civil engineering works (1985 = 100)	51	68. Standardized unemployment rates	108
		69. Trade balance	109
		70. Short-term interest rates	110
		71. Long-term interest rates	111
		72. Consumer price index (1985 = 100)	112
		73. International trends in consumer prices	112
		Notes 123	

Käytetyt symbolit – Använda symboler – *Explanation of symbols*

Toisto – Uppreppning – <i>Repetition</i>	»
Ej yhtään – Intet finns att redovisa – <i>Magnitude nil</i>	–
Tietoa ei ole saatu tai se on liian epävarma esitettäväksi – Uppgift ej tillgänglig eller alltför osäker för att anges – <i>Data not available or too uncertain for presentation</i>	..
Tieto epälooginen esitettäväksi – Uppgift kan inte förekomma – <i>Category not applicable</i>	*
Ennakkotieto – Preliminär uppgift – <i>Preliminary data</i>	◆
Korjattu luku – Korrigerat tal – <i>Corrected figure</i>	∫
Miinus – Minus – <i>Minus</i>	÷
Jakomerkki – Divisionstecken – <i>Division</i>	M
Miehet – Män – <i>Males</i>	N
Naiset – Kvinnor – <i>Females</i>	MS
Molemmat sukupuoli – Båda könen – <i>Both sexes</i>	

Vaaka- tai pystysuora viiva, joka katkaisee aikasarjan, osoittaa, että viivan eri puolilla olevat tiedot eivät ole täysin verrannollisia – En horisontal eller vertikal linje, som avskär en tidsserie, markerar att uppgifterna på ömse sidor om linjen inte är fullt jämförbara – *A horizontal or vertical line drawn across a time series shows substantial breaks in the homogeneity of a series.*

Huomautuksia-osasto joka numerossa – Tabellanmärkningar i varje nummer – *A note section in each issue*

Tilastokatsauksien vuoden 1993 ensimmäisestä numerosta alkaen Tilastokatsauksien jokainen numero sisältää huomautusosaston. Julkaisun loppusivuilta löydettävät huomautukset kertovat paitsi taulukkotietojen lähteet myös taulukkoselitykset. Siten aikaisemmin sivujen alalaidassa esitetty pyyntö katsoa huomautuksia on käynyt tarpeettomaksi.

Från årets 1993 första nummer av Statistiska översikter, finns det ett avsnitt med tabellanmärkningar i slutet av varje nummer. Avsnittet innehåller källuppgifter och tabellförklaringar. Detta innebär att uppmaningen Se notavdelningen som funnits nederst på sidorna inte längre behövs.

From the beginning of 1993, each issue of the Bulletin of Statistics ends in a note section stating the sources used and providing notes to the tables. The reference to the notes formerly printed at the bottom of each page is thus no longer necessary.

Talousongelmaisia kotitalouksia runsaat 800 000

Laman takia raha-asioitaan joutui järjestelmään vuoden 1992 aikana runsaat 800 000 eli yli kolmannes kotitalouksista. Nämä taloudet ovat ilmoittaneet hankkineensa eri tavoin lisätuloja tai supistaneensa huomattavasti kulutusmenojaan. Talousongelmaisten kotitalouksien määrä kasvoi noin 100 000 taloudella edellisvuotisesta. Sen sijaan velkaisten perheiden määrä väheni. Vuonna 1991 oli 1,3 miljoonalla eli 60 prosentilla kotitalouksista velkaa. Vuotta myöhemmin velallisten talouksien osuus oli 55 prosenttia eli 100 000 taloutta vähemmän. Sen sijaan ylivelkaisten kotitalouksien määrä nousi 50 000:een vuonna 1992. Edellisvuonna ylivelkaisia talouksia oli 10 000 vähemmän. Nämä tiedot käyvät ilmi Tilastokeskuksen selvityksestä laman taloudellisista seurauksista.

Eriyisesti lama on koetellut pienituloisia, nuoria sekä pääkaupunkiseudulla asuvia. Pienituloisille vähäinenkin toimeentulotason lasku näyttää aiheuttavan välittömiä taloudellisia vaikeuksia. Pienituloisimpaan tuloviidennekseen kuuluvista talouksista joka neljäs joutui järjestelmään talouttaan laman aiheuttamien rahahuolien vuoksi. Vastaavasti vain joka seitsemäs suurituloisimman viidenneksen talouksista oli joutunut turvautumaan samoihin toimenpiteisiin.

Korkea nuorisotyöttömyys on kärjistänyt varsinkin yksin asuvien nuorten talousovelmia. Nuorten ikäluokkien tulot ovatkin laman aikana vähentyneet vanhempien ikäluokkien talouksia enemmän. Alle 35-vuotiaista joka kolmas joutui esimerkiksi karsimaan menojaan huomattavasti. Toisaalta pääkaupunkiseudulla asuvien kotitalouksien asemaa vaikeuttavat suuret velat. Vuonna 1992 pääkaupunkiseudulla asuvista perheistä oli 45 prosenttia talousovelmaisia. Sen sijaan muilla suurilla paikkakunnilla sekä maaseudulla noin joka kolmas talous kärsi rahahuolista.

Taloudellisten vaikeuksien kanssa kamppailevat kotitaloudet voivat säädellä talouttaan pääasiassa joko supistamalla menoja ja ajoittamalla ne uudelleen tai hankkimalla lisää tuloja. Runsas neljännes kotitalouksista ilmoitti vähentäneensä huomattavasti menojaan vuoden 1992 aikana. Edellisenä vuonna menoja oli karsinut joka viides talous. Tämän lisäksi joka kahdeksas perhe siirsi laskujen maksamista. Näitä menojen supistamiskeinoja käyttivät eniten alle 35-vuotiaiden taloudet sekä lapsiperheet. Menoja vähensivät paljon myös työntekijäperheet sekä alemmat toimihenkilö- ja yrittäjätaloudet eli ne kotitaloudet, joissa koettiin työttömyyttä useimmin.

Runsas 120 000 perhettä järjesteli lainojaan vuonna 1992 joko lainojen maksuaikojen pidentämällä tai lainojen lyhennyserien maksamista siirtämällä. Velkojaan järjestelleiden kotitalouksien määrä kasvoi noin 20 000 taloudella edellisvuotisesta. Velkajärjestelyjen avulla talousovelmistaan yrittivät selvittää erityisesti lapsiperheet ja yrittäjät.

Noin puoli miljoonaa kotitaloutta hankki itselleen lisää tuloja vuonna 1991 joko käyttämällä säästöjä, myymällä omaisuutta, ottamalla lainaa, saamalla toimeentulotukea tai hankkimalla lisäansioita. Vuonna 1992 näitä talouksia oli 50 000 vähemmän.

Säännöllisten tulojen vähentyessä lisärahoitusta elämiseen joutuivat hankkimaan erityisesti yrittäjät ja alemmat toimihenkilöt. Yrittäjien toimeentuloa vaikeuttivat muita sosiaalisia ryhmiä suuremmat taloudelliset riskit; alempien toimihenkilöiden puolestaan työttömyyden nopea kasvu. Toisaalta varsinkin lapsiperheet turvautuivat toimeentulotukeen.

Kotitalouksien velkamäärät kasvaneet

Vuonna 1992 kotitalouksilla oli velkaa keskimäärin 76 000 markkaa. Kotitaloudet olivat ottaneet velkaa aiempaa varovaisemmin, sillä velkaisten kotitalouksien osuus väheni 60 prosentista 55 prosenttiin vuosina 1991–92. Vain yksin asuvat keski-ikäiset henkilöt, lapsettomat alle 35-vuotiaat parit sekä pikkulapsiperheet ottivat lainaa vuonna 1992 edellisvuotta useammin.

Samanaikaisesti kun velkaisten kotitalouksien määrä väheni, kasvoivat kuitenkin velkaisten kotitalouksien velkamäärät. Kun vuonna 1991 velallisten perheiden keskimääräiset lainat olivat 127 000 markkaa kotitaloutta kohti, oli velkasumma kasvanut seuraavan vuoden aikana runsaat 100 000 markkaa. Velkamäärän kasvu johtui ensisijaisesti asuntoluottojen markkamäärien kasvusta. Vuonna 1992 asuntovelallisilla talouksilla oli asuntolainaa keskimäärin 180 000 markkaa. Velkamäärä oli kasvanut vuodessa 20 000 markkaa. Suurimmat asuntolainat olivat pikkulapsiperheillä, nuorehkoilla lapsettomilla pareilla sekä yksin asuvilla alle 35-vuotiailla. Kotitaloudet ovatkin maksaneet loppuun markkamäärältään pieniä lainoja, mutta toisaalta samanaikaisesti lainaa on saatettu ottaa aiempaa hieman suurempia summia.

Myös lainojen järjestelyt lisääntyivät. Joka kymmenes velkainen kotitalous järjesteli lainojaan vuonna 1992. Edellisvuonna näin menetteli joka kolmastoista velkainen talous. Useimmin neuvottelivat lainoistaan yrittäjät.

Noin 1,2 miljoonasta velkaisesta kotitaloudesta 50 000 on talouksia, joiden velat ovat kasvaneet yli selviytymisrajan. Tämä on noin 10 000 kotitaloutta edellisvuotta enemmän. Ylivelkaiset taloudet eivät enää pystyneet hoitamaan tuloillaan lainojensa lyhennyksiä ja korkoja. Ylivelkaisten kotitalouksien keskivelat olivat vuonna 1992 noin 285 000 markkaa. Keskivelat kasvoivat edellisvuodesta noin 50 000 markkaa.

Vuonna 1992 runsas puolet yli selviytymisrajan velkaantuneista perheistä oli lapsiperheitä. Ylivelkaisten lapsiperheiden lainat olivat 2,4-kertaa suuremmat kuin näiden perheiden edellisenä vuonna käytettävissä olevat tulot. Samoin noin 60 prosentissa ylivelkaisista perheistä oli työttömyyttä. Toisaalta ylivelkaisista joka viides ilmoitti taanneensa toisten henkilöiden lainoja ja joutuneensa niistä vastuuseen. Myös asuntolainat olivat syynä ylivelkaantumiseen yli puolessa tapauksista.

Lähde: Pe -tilä, Irmeli: Kotitaloudet ja lama. Tietoja laman taloudellisista seurauksista 1991 ja 1992. Tilastokeskus. Tulot ja kulutus 1993:11.

Drygt 800 000 hushåll kämpar med ekonomiska problem

Drygt 800 000 hushåll, vilket var över en tredjedel av alla hushåll, var på grund av depressionen, år 1992, tvungna att vidta åtgärder för att klara sin ekonomi. Dessa hushåll uppgav att de på olika sätt skaffat sig extra inkomster eller drastiskt skurit ner sin konsumtion. Antalet hushåll med ekonomiska problem ökade med omkring 100 000 från år 1991. Däremot minskade antalet skuldsatta familjer. År 1991 hade 1,3 miljoner eller 60 procent av hushållen skulder. Ett år senare var de 100 000 färre, dvs. 55 procent. Däremot uppgick antalet överskuldsatta hushåll år 1992 till 50 000, vilket var 10 000 fler än året innan. Detta framgår ur Statistikcentralens utredning av depressionens ekonomiska verkningar.

Småinkomsttagarna, unga och de som är bosatta i huvudstadsregionen är de som främst har drabbats av depressionen. Då det gäller småinkomsttagarna medför redan en liten sänkning av inkomsten ekonomiska svårigheter. Av dem som hörde till den femtedel som har de lägsta inkomsterna var vart fjärde hushåll tvunget att vidta åtgärder för att klara sin ekonomi på grund av att depressionen medfört penningbekymmer, av dem som hör till den femtedel som har de högsta inkomsterna gällde det bara vart sjunde hushåll.

Den höga ungdomsarbetslösheten har främst försvärat den ekonomiska situationen för ensamboende ungdomar. På grund av depressionen har de unga åldersklassernas inkomster minskat mera än de äldres. Av personer under 35 år var t.ex. var tredje tvungen att skära ner sina utgifter mycket. Å andra sidan drabbar stora skulder främst hushållen i huvudstadsregionen. År 1992 hade 45 procent av hushållen i huvudstadsregionen ekonomiska problem. På andra stora orter och på landsbygden hade omkring vart tredje hushåll penningbekymmer.

De hushåll som kämpar med ekonomiska svårigheter är antingen tvungna att skära ner sina utgifter, framskjuta betalningar eller att skaffa sig extra inkomster. Drygt en fjärdedel av hushållen uppgav att de skurit ner sina utgifter mycket under år 1992. Året innan hade vart femte hushåll skurit ner sina utgifter. Utöver detta sköt var åttonde familj på betalning av räkningar. Detta sätt att skära ner utgifterna användes mest av personer under 35 år och barnfamiljer. Också arbetarfamiljer och lägre tjänstemanna- och företagarehushåll skar ner sina utgifter, dvs. de hushåll som mest drabbats av arbetslösheten.

År 1992 fick drygt 120 000 familjer, vilket var omkring 20 000 flera än år 1991, vidta lånearrangemang antingen genom att förlänga lånetiden eller genom att framskjuta amorteringarna. Främst barnfamiljer och företagare försökte klara sina ekonomiska problem genom dylika lånearrangemang.

Omkring en halv miljon hushåll skaffade sig extra inkomster år 1991 antingen genom att använda sina besparingar, sälja egendom, ta lån, lyfta utkomststöd eller genom att förtjäna extra. År 1992 var de 50 000 färre. Då de regelbundna inkomsterna minskade var det i huvudsak företagare och lägre tjänstemän som var tvungna att skaffa sig extra inkomster. Företagarnas situation försvårades av att de var tvungna att ta större ekonomiska risker än de övriga socialgrupperna. Den ökade arbetslösheten drabbade i högre grad de lägre tjänstemännen. Barnfamiljerna var de som främst använde utkomststöd.

Hushållens skulder har ökat

År 1992 var hushållens skulder i genomsnitt 76 000 mark. Hushållen tog inte lika mycket lån som tidigare. Andelen hushåll som hade lån minskade från 60 procent till 55 procent under åren 1991–1992. Bara ensamboende medelålders personer, barnlösa par under 35 år och småbarnsfamiljer tog oftare lån år 1992 än året förut.

Samtidigt som antalet skuldsatta hushåll minskade ökade de skuldsatta hushållens skuldbörda. År 1991 hade en skuldsatt familj i genomsnitt 127 000 mark lån, år 1992 hade lånet ökat med drygt 100 000 mark. De ökade skulderna berodde främst på att bostadslånen (i mark) ökat. År 1992 hade de skuldsatta hushållen bostadslån på i medeltal 180 000 mark. Lånebeloppet hade på ett år ökat med 20 000 mark. Småbarnsfamiljer, unga barnlösa par och ensamboende under 35 år hade de största bostadsskulderna. Mindre lån har hushållen betalat tillbaka, men samtidigt är det möjligt att de tagit nya litet större lån.

Också lånearrangemangen ökade. Vart tionde skuldsatt hushåll vidtog någon form av lånearrangemang år 1992, året innan var det vart trettonde. Företagarna var de som oftast diskuterade sina lån.

Av de 1,2 miljoner skuldsatta hushållen var det 50 000 som inte längre klarade av att betala sina skulder. Antalet var 10 000 flera än året innan. De överskuldsatta hushållen klarade inte längre av att betala låneamorteringar och räntor. År 1992 var deras skulder i medeltal omkring 285 000 mk, vilket var omkring 50 000 mera än år 1991.

Drygt hälften av de överskuldsatta familjerna var år 1992 barnfamiljer. De hade lån som var 2,4 gånger större än deras disponibla inkomster år 1991. Omkring 60 procent av de överskuldsatta familjerna hade drabbats av arbetslöshet. Var femte överskuldsatt uppgav att de gått i borgen för en annan person och blivit tvungna att ta över deras lån. I över hälften av fallen var bostadslån orsak till överskuldsättningen.

Källa: Penttilä, Irmeli: Kotitaloudet ja lama. Tietoja laman taloudellista seurauksista 1991 ja 1992. (Hushållen och depressionen. Uppgifter om depressionens ekonomiska verkningar 1991 och 1992) Statistikcentralen. Inkomster och utgifter 1993:11.

Teollisuustuotannon volyyymi-indeksi (ks. taulu 5, s. 10–13)
Industriproduktionens volymindex (se tabell 5, sid. 10–13)
Volume index of industrial production (see table 5, pp 10–13)

1990 = 100

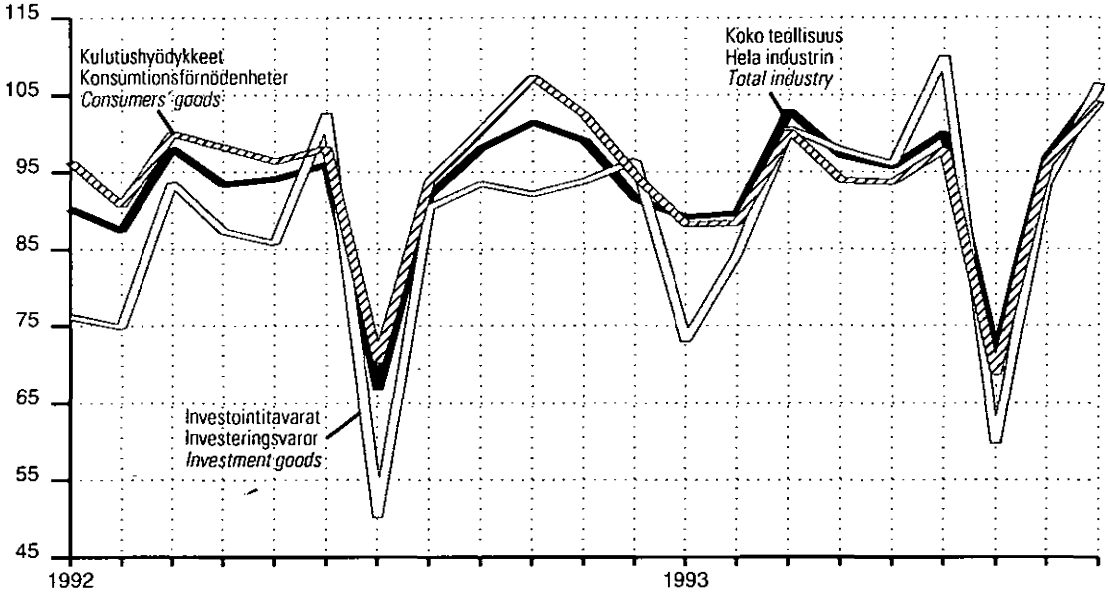

Ulkomaankauppa (ks. taulu 9, s. 21)
Utrikeshandeln (se tabell 9, sid. 21)
Foreign trade (see table 9, p. 21)

Tuonti ja vienti
Import och export
Imports and exports

milj. mk
 FIM million

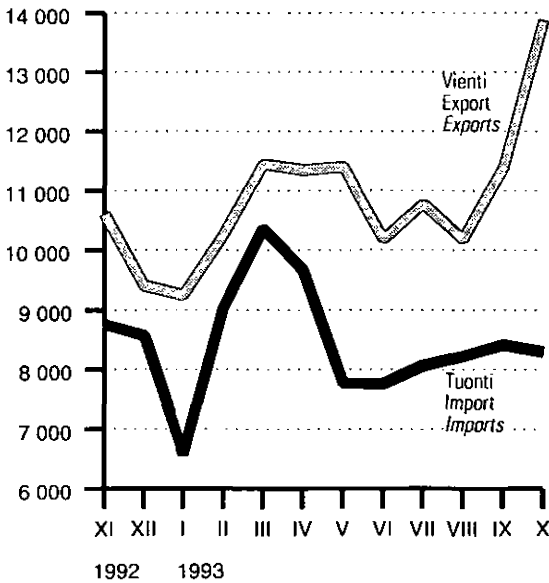

Kauppataase
Handelsbalans
Trade balance

milj. mk
 FIM million

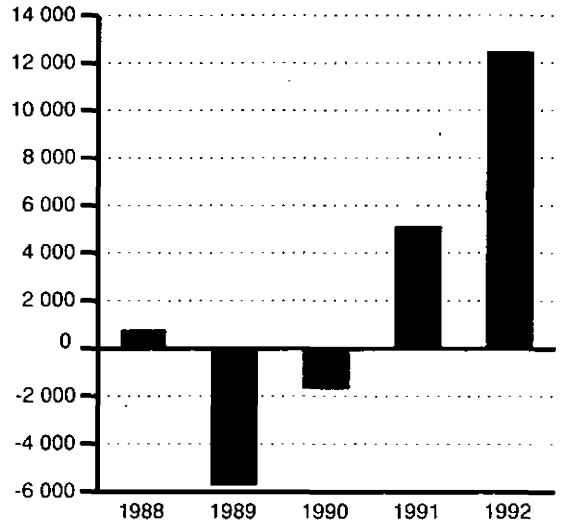

KUVIOITA – DIAGRAM – DIAGRAMS

Kuluttaja- ja tukkuhintaindeksin vuosimuutokset (ks. taulu 34, s. 47)
Årsförändringar i konsument- och partiprisindexen (se tabell 34, sid. 47)
Consumer and wholesale price indices: 12-month changes (see table 34, p. 47)

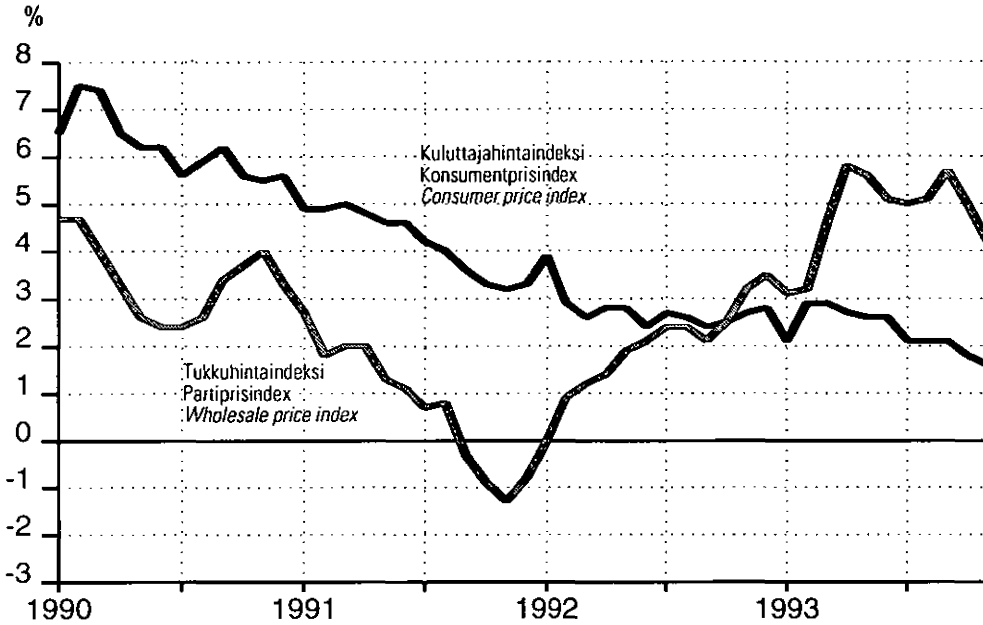

Työttömyysaste (ks. taulu 60, s. 90)
Arbetslöshetstal (se tabell 60, sid. 90)
Unemployment rate (see table 60, p. 90)

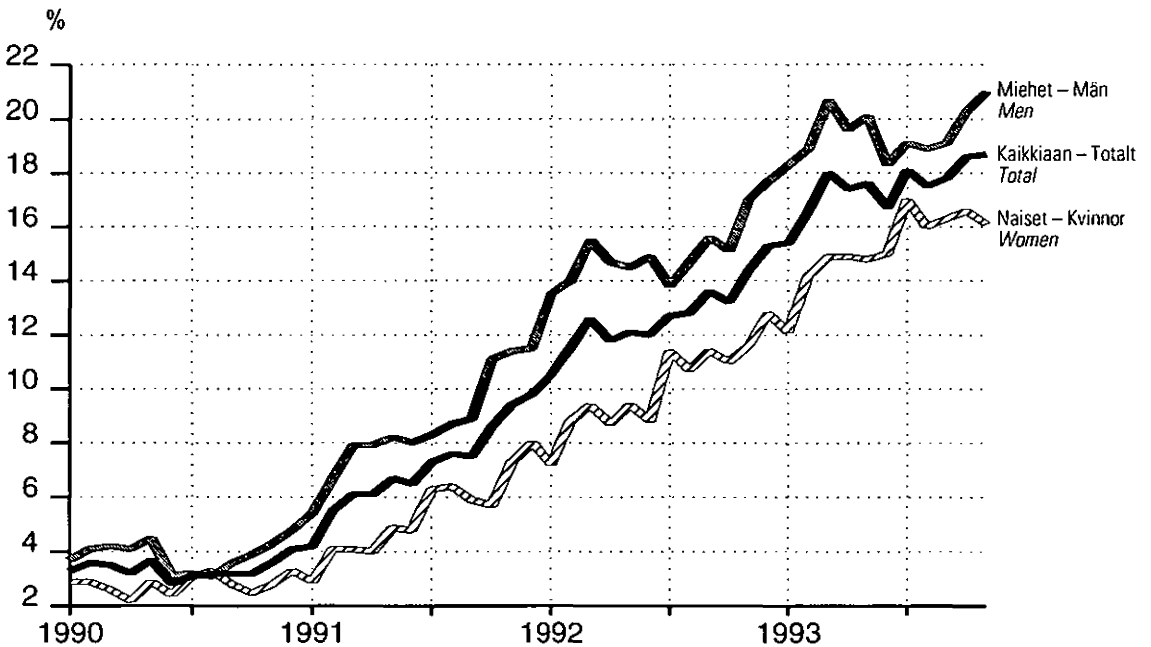

1. Väkiluku – Folkmängd – Population

1 000

Vuosi År Year	Keski- väkiluku Medelfolk- mängden Mean population	Väkiluku vuoden lopussa – Folkmängd vid utgången av år – Population on 31 December							Väkiluku vuosi- neljänneksen lopussa Folkmängd vid utgången av kvartalet Population at the end of the quarter		
		Yhteensä Total	Miehet Män Males	Kaupungit Städer Urban municipalities	Miehet Män Males	Ikä – Ålder – Age					
						–14	15–64	65–			
					%						
		1	2	3	4	5	6	7	8	9	
1980.....	4 780	4 788	2 315	2 865	1 354	20,2	67,8	12,0	1990	IV	4 998
1981.....	4 800	4 812	2 327	2 881	1 362	19,9	67,9	12,2			
1982.....	4 827	4 842	2 343	2 897	1 371	19,7	68,0	12,3	1991	I	5 000
1983.....	4 856	4 870	2 357	2 910	1 377	19,5	68,1	12,4		II	5 014
1984.....	4 882	4 894	2 369	2 924	1 384	19,4	68,2	12,4		III	5 022
										IV	5 029
1985.....	4 902	4 911	2 378	2 938	1 391	19,4	68,0	12,6			
1986.....	4 918	4 926	2 386	3 043	1 443	19,3	67,9	12,8	1992	I	5 035
1987.....	4 932	4 939	2 393	3 052	1 448	19,3	67,8	12,9		II	5 042
1988.....	4 946	4 954	2 401	3 060	1 452	19,4	67,5	13,1		III	5 050
1989.....	4 964	4 974	2 413	3 067	1 457	19,3	67,4	13,3		IV	5 055
1990.....	4 986	4 998	2 426	3 080	1 464	19,3	67,2	13,5	*1993	I	5 061
1991.....	5 014	5 029	2 443	3 100	1 475	19,2	67,2	13,6		II	5 069
1992.....	5 042	5 055	2 457	3 155	1 504	19,2	67,1	13,7		III	5 076

2. Väestönmuutokset – Befolkningsförändringar – Vital statistics

Vuosi ja vuosineljännes År och kvartal Year and quarter	Solmitut avioliitot Ingångna äktenskap Marriages	Elävänä syntyneet Levande födda Live births	Kuolleet Döda Deaths	Syntyneiden enemmys Födelse- överskott Excess of births	Maahan muuttaneet Invandrare Immigrants	Maasta muuttaneet Utvandrare Emigrants	Nettomaahan- muutto Netto- invandring Net immigration			
					Yhteensä Totalt Total	Pohjois- maista Från Norden From Nordic countries	Yhteensä Totalt Total	Pohjois- maihin Till Norden To Nordic countries		
					5	6	7	8	9	
Määrä – Antal – Number										
1988.....	25 933	63 316	49 063	14 253	9 720	6 008	8 447	6 004	1 273	
1989.....	24 569	63 348	49 110	14 238	11 219	6 512	7 374	5 127	3 845	
1990.....	24 997	65 549	50 058	15 491	13 558	6 571	6 477	4 464	7 081	
1991.....	24 732	65 395	49 294	16 101	19 001	5 211	5 984	3 766	13 017	
1992.....	23 560	66 731	49 844	16 887	14 554	3 723	6 055	3 491	8 499	
% keskiväkiluvusta – På 1 000 av medelfolkmängden – Per 1 000 mean population										
1988.....	5,2	12,8	9,9	2,9	2,0	1,2	1,7	1,2	0,3	
1989.....	4,9	12,8	9,9	2,9	2,3	1,3	1,5	1,0	0,8	
1990.....	5,0	13,1	10,0	3,1	2,7	1,3	1,3	1,0	1,4	
1991.....	4,9	13,0	9,8	3,2	3,8	1,0	1,2	0,8	2,6	
1992.....	4,7	13,2	9,9	3,3	2,9	0,7	1,2	0,7	1,7	
Määrä – Antal – Number										
1991	I	3 630	16 361	12 743	3 618	3 605	1 185	1 305	789	2 300
	II	8 010	16 867	12 297	4 570	4 450	1 355	1 177	787	3 273
	III	9 337	16 771	12 037	4 734	6 066	1 608	1 975	1 277	4 091
	IV	3 755	15 396	12 217	3 179	4 880	1 063	1 527	912	3 353
*1992	I	3 202	16 774	13 300	3 474	3 182	889	1 337	836	1 845
	II	3 050	17 099	12 105	4 994	3 575	928	1 194	711	2 381
	III	9 406	17 252	11 784	5 468	4 190	1 169	1 963	1 200	2 227
	IV	3 267	15 752	12 334	3 418	3 864	868	1 436	735	2 428
*1993	I	3 041	16 532	13 341	3 191	4 183	795	1 445	806	2 738
	II	7 092	17 337	12 315	5 022	3 575	763	1 051	545	2 524
	III	10 152	16 480	11 683	4 797	4 510	1 104	2 187	1 272	2 323

VÄESTÖ – BEFOLKNING – POPULATION
3. Väestömuutokset lääneittäin – Befolkningsförändringar länsvis – Vital statistics by provinces

Alue, vuosi ja vuosineljännes Område, år och kvartal Area, year and quarter	Elävänä syntyneet Levande födda Live births	Kuolleet Deaths	Kuntienvälinen muuttoliike, nettomuutto Omflyttning mellankommuner, nettoflyttning Intermunicipal migration, net	Maahanmuutto Invandring Immigration	Maastamuutto Utvandring Emigration	Väestönlisäys Folkökning Population growth	Väkiluku ¹⁾²⁾ Folkmängd ¹⁾²⁾ Population ¹⁾²⁾	Avioliitot Äktenskap Marriages
	1	2	3	4	5	6	7	8
Koko maa – Hela landet – Whole country								
1990	65 549	50 058	–	13 558	6 477	22 572	4 998 478	24 997
1991	65 395	49 294	–	19 001	5 984	29 118	5 029 002	24 732
1992	66 731	49 844	–	14 554	6 055	25 386	5 054 982	23 560
*1992 III	17 252	11 784	–	4 190	1 963	7 695	5 049 728	9 406
*1993 III	16 480	11 683	–	4 510	2 187	7 120	5 075 883	10 152
Pääkaupunkiseutu – Huvudstadsregionen – Greater Helsinki Area								
1990	11 697	7 545	88	4 045	1 737	6 548	827 851	5 782
1991	12 068	7 360	1 023	5 893	1 651	9 973	838 434	5 889
1992	12 465	7 170	1 176	5 006	1 892	9 585	848 014	5 457
*1992 III	3 188	1 685	783	1 393	631	3 048	845 692	2 054
*1993 III	3 164	1 711	2 852	1 669	629	5 345	858 121	2 179
Uudenmaan lääni – Nylands län								
1990	17 734	11 127	2 304	5 165	2 281	11 795	1 248 041	7 865
1991	18 063	10 924	2 425	7 877	2 214	15 227	1 264 048	7 997
1992	18 728	10 827	1 999	6 162	2 369	13 777	1 277 932	7 391
*1992 III	4 826	2 471	1 052	1 762	757	4 412	1 274 550	2 752
*1993 III	4 770	2 605	2 691	2 062	845	6 073	1 290 907	2 958
Turun ja Porin lääni – Åbo och Björneborgs län								
1990	8 819	7 719	–612	1 647	722	1 413	728 157	3 394
1991	8 652	7 809	–539	2 272	700	1 876	730 076	3 463
1992	8 840	7 853	–424	1 774	708	1 629	731 786	3 296
*1992 III	2 328	1 830	–285	473	207	479	731 435	1 339
*1993 III	2 083	1 738	–373	554	224	302	699 221	1 384
Hämeen lääni – Tavastehus län								
1990	8 561	7 265	1 146	1 572	728	3 286	681 588	3 424
1991	8 519	6 878	618	2 086	677	3 668	685 220	3 261
1992	8 805	7 050	612	1 524	759	3 132	688 200	3 265
*1992 III	2 286	1 714	322	449	221	1 122	687 729	1 338
*1993 III	2 213	1 713	–37	504	206	761	724 454	1 460
Kymen lääni – Kymmene län								
1990	3 752	3 835	–470	529	247	–271	335 159	1 522
1991	3 684	3 896	–408	965	241	104	335 298	1 415
1992	3 817	3 918	–738	697	186	–328	335 037	1 360
*1992 III	986	902	–363	206	79	–152	335 299	530
*1993 III	920	923	–466	192	91	–368	334 761	610
Mikkelin lääni – S:t Michels län								
1990	2 371	2 463	–12	308	119	85	208 223	812
1991	2 317	2 522	–552	679	141	–219	208 936	869
1992	2 289	2 465	–264	527	124	–37	207 967	772
*1992 III	583	581	–87	171	56	30	207 977	345
*1993 III	524	546	–148	123	34	–81	207 745	349

¹⁾ Vuoden tai vuosineljänneksen lopussa.

²⁾ Vuoden 1992 tieto lopullinen.

¹⁾ Slutet av året eller kvartalet.

²⁾ Slutliga uppgifter för 1992.

¹⁾ At the end of the year or quarter.

²⁾ Final data for 1992.

VÄESTÖ – BEFOLKNING – POPULATION

Alue, vuosi ja vuosineljännes Område, år och kvartal Area, year and quarter	Elävänä syntyneet Levande födda Live births	Kuolleet Deaths	Kuntien välinen muuttoliike, nettomuutto Ömflyttning mellan kommuner, nettöflyttning Intermunicipal migration, net	Maahanmuutto Invandring Immigration	Maastamuutto Utvandring Emigration	Väestönlisäys Folkökning Population growth	Väkiluku ^{1) 2)} Folkmängd ^{1) 2)} Population	Avioliitot Äktenskap Marriages
	1	2	3	4	5	6	7	8
Pohjois-Karjalan lääni – Norra Karels län								
1990	2 274	2 001	-148	220	113	232	176 836	749
1991	2 174	1 944	-27	465	99	569	177 449	716
1992	2 228	1 986	-58	352	117	419	177 893	690
*1992 III	579	493	-177	92	43	-42	177 734	283
*1993 III	506	452	-182	81	41	-88	178 179	333
Kuopion lääni – Kuopio län								
1990	3 211	2 769	-192	314	177	387	256 781	1 169
1991	3 235	2 571	-183	593	158	916	257 808	1 100
1992	3 229	2 648	-50	453	176	808	258 662	1 001
*1992 III	822	660	31	155	50	298	258 542	386
*1993 III	769	642	-333	145	61	-122	258 897	457
Keski-Suomen lääni – Mellersta Finlands län								
1990	3 284	2 643	515	549	204	1 501	252 825	1 118
1991	3 270	2 488	555	657	204	1 790	254 732	1 110
1992	3 334	2 598	141	549	212	1 214	255 989	1 061
*1992 III	875	625	-	140	70	320	255 643	451
*1993 III	847	583	-133	178	93	216	256 810	481
Vaasan lääni – Vasa län								
1990	5 974	4 427	-994	1 156	780	929	445 685	1 892
1991	5 779	4 460	-852	1 338	599	1 206	447 022	1 881
1992	5 799	4 458	-455	974	580	1 280	448 384	1 808
*1992 III	1 431	1 046	-51	276	203	407	448 191	781
*1993 III	1 464	1 085	-191	274	248	214	449 480	945
Oulun lääni – Uleåborgs län								
1990	6 476	3 782	-825	883	437	2 315	439 905	2 057
1991	6 589	3 759	-524	1 012	376	2 942	442 914	2 043
1992	6 618	3 885	-486	760	340	2 667	445 706	2 017
*1992 III	1 735	961	-295	258	104	633	445 182	827
*1993 III	1 652	911	-633	204	97	215	447 542	833
Lapin lääni – Lapplands län								
1990	2 731	1 801	-804	949	521	554	200 674	871
1991	2 789	1 787	-599	794	364	833	201 652	780
1992	2 719	1 878	-330	573	316	768	202 433	782
*1992 III	710	428	-153	147	109	167	202 451	330
*1993 III	659	423	-202	151	192	-7	202 841	318
Ahvenanmaan maakunta – Landskapet Åland – The Autonomous Territory of the Åland Islands								
1990	362	226	92	266	148	346	24 604	124
1991	324	256	86	263	211	206	24 847	97
1992	325	278	53	209	168	141	24 993	117
*1992 III	91	73	11	61	64	26	24 995	44
*1993 III	73	62	9	42	55	7	25 050	24

TEOLLISUUS – INDUSTRI – INDUSTRY

4. Tuotetilastoa – Produktstatistik – Product statistics

SITC, Rev.3 N:o	¹⁾ 011. 012	011.1	012.21	022.1	¹⁾ 022.2, 022.4	023	024	025	041-045	041.1,2	045.1
	Liha Kött			Meijeri- maito Mejeri- mjölk	Maitojauhe Mjölkpulver	Meijerivoi Mejerismör	Juusto ja rahka Öst och kvark	Munat ²⁾ Ägg ²⁾ Eggs ²⁾	Kotimainen vilja ²⁾ Inhemsk spannmål ²⁾ Domestic cereals ²⁾		
Vuosi ja kuukausi År och månad Year and month	Yhteensä Totalt	Naudan- liha Nötkött	Sianliha Fläsk	Dairy milk			Cheese and curds		Yhteensä Totalt	Ruokaviljaa Brödsäd	
		Beef and veal	Pork							Bread cereals	
	1 000 t			1 000 000 l	1 000 kg			1 000 t			
	1	2	3	4	5	6	7	8	9	10	11
1988...	308,4	111,0	168,2	2 531	70 354	60 892	86 575	74,4	1 401,9	107,0	49,3
1989...	320,6	110,0	178,7	2 547	57 475	61 671	90 476	73,9	1 801,3	377,0	135,5
1990...	338,4	117,6	185,9	2 600	64 135	62 224	93 329	74,9	2 327,5	538,3	134,0
1991...	336,4	121,1	176,1	2 345	46 904	59 426	84 796	65,7	2 146,4	401,6	169,5
1992...	329,5	116,8	174,8	2 274	32 207	56 660	88 321	66,2	2 043,4	399,0	41,8
1991 I	32,3	12,1	16,7	203	3 581	5 021	7 803	6,1	302,6	54,2	33,4
II	25,8	9,5	13,7	180	3 425	4 811	6 690	5,2	131,1	22,8	9,8
III	27,0	10,3	13,6	198	3 909	4 937	6 851	5,4	127,7	18,7	6,1
IV	29,9	11,2	15,3	201	3 986	5 266	7 286	5,9	333,7	128,7	60,3
V	29,8	11,7	14,6	222	5 416	5 514	8 039	5,5	130,0	28,5	15,0
VI	25,1	9,3	12,8	219	5 974	5 397	7 638	5,0	195,8	30,2	18,4
VII	27,8	9,1	15,1	211	5 073	5 546	7 380	6,0	29,3	12,6	1,7
VIII	27,4	9,4	14,5	204	3 977	5 052	7 396	5,5	205,7	15,4	7,6
IX	28,3	10,2	14,7	183	3 094	4 555	6 775	5,2	246,8	26,5	5,6
X	31,8	11,3	16,7	173	2 260	4 561	6 366	5,6	171,2	32,5	6,4
XI	26,9	9,2	14,4	171	2 269	4 438	6 256	4,4	116,9	13,5	2,4
XII	24,3	8,0	13,9	180	3 940	4 328	6 316	6,0	155,6	18,0	2,9
1992 I	29,0	9,9	16,0	186	2 663	4 833	7 046	5,8	183,1	22,2	5,5
II	25,0	9,0	13,5	174	2 203	4 320	6 692	5,0	170,7	16,1	5,1
III	28,0	10,3	14,5	186	2 151	4 487	7 412	5,4	249,6	65,4	5,9
IV	26,9	9,1	14,4	189	2 624	4 609	7 750	5,6	240,6	75,5	7,5
V	26,1	10,0	13,0	208	3 699	4 951	7 943	5,1	217,5	67,3	1,5
VI	27,4	9,9	14,1	210	3 979	5 086	8 100	5,6	333,7	75,7	2,1
VII	27,9	9,0	15,1	209	4 069	4 819	8 223	5,8	21,5	0,9	0,2
VIII	27,2	9,4	14,3	200	2 821	4 810	7 824	5,3	96,0	18,6	7,7
IX	29,3	10,7	15,1	179	2 076	4 522	7 065	5,6	262,2	27,0	2,7
X	28,7	10,8	14,8	174	1 601	4 686	6 283	5,3	110,9	8,4	0,9
XI	26,4	9,0	14,7	174	1 612	4 596	6 812	4,9	79,3	6,7	0,9
XII	27,5	9,6	15,3	186	2 711	4 940	7 171	6,9	78,3	15,2	1,8
1993 I	26,1	9,1	14,5	191	2 418	4 920	7 434	5,5	85,5	18,7	2,6
II	23,9	7,4	14,0	172	1 903	4 414	6 952	5,3	128,2	18,0	1,4
III	28,7	10,1	15,6	188	1 859	4 760	8 036	6,2	91,9	16,7	1,1
IV	25,9	9,3	13,6	190	2 155	4 587	7 570	5,6	120,0	17,7	1,2
V	25,1	9,0	13,0	207	3 016	4 947	7 629	5,6	144,9	21,1	0,8
VI	25,9	9,0	13,6	205	4 101	5 022	7 730	6,0	255,2	24,5	2,1
VII	24,6	7,4	13,9	200	3 529	4 662	7 754	5,6	7,1	0,2	0,0
VIII	25,9	8,8	14,1	188	2 344	4 281	7 605	5,6	68,8	11,8	12,5
IX	27,9	10,6	14,1	174	1 335	4 037	7 279	5,8	275,2	42,0	11,2
X								5,3	167,0	24,9	2,5
XI									195,8	21,6	2,4

¹⁾ SITC-nimike käsittää myös muita tuotteita kuin allamainitun.

²⁾ Markkinoitu.

¹⁾ SITC-positionen omfattar även andra produkter än den nedan nämnda.

²⁾ Marknadsförd.

¹⁾ This SITC-item also contains other products than the one stated.

²⁾ Marketed.

SITC, Rev 3 N:o	046-047	046	¹⁾ 047	061.1, 061.2	073	091.01	¹⁾ 112.1,2	112.3	¹⁾ 112.4	122.2	248
Vuosi ja kuukausi År och månad Year and month	Jauhot ja suurimot (ihmjs- ravinnoksi tarkoitett ²⁾ Mjöl och gryn (för människoföda) ²⁾ <i>Meal, flour and groats (for human consumption)</i> ²⁾			Sokeri ²⁾ Socker ²⁾	Suklaa- yms. kaakao- valmisteet ²⁾ Choklad o.d. födo- ämnenjineh. kakao ²⁾ <i>Chocolate and other cocoa products</i> ²⁾	Margariini Margarin <i>Margarine</i>	Viinit yms. miedot alkoholi- juomat ³⁾ Vin o.d. svaga alkohol- drycker ³⁾ <i>Wines and other low- alcohol bever.</i> ³⁾	Mallas- juomat Malt <i>beverages</i>	Väkevät juomat Sprit- drycker <i>Spirits</i>	Savukkeet Cigarettes	Saha- tavara Sågvaror <i>Sawn goods</i>
	Yhteensä Totalt <i>Total</i>	Vehnää Vete <i>Wheat</i>	Ruista Råg <i>Rye</i>								
	1 000 t			1 000 kg			1 000 l			1 000 000 kpl-st.-pc	1 000 m ³
	12	13	14	15	16	17	18	19	20	21	22
1988. . . .	326,9	221,1	89,3	185 411	32 666	36 610	34 416	379 798	44 050	9 474	⁴⁾ 5 394
1989. . . .	331,0	223,1	89,1	137 872	40 232	40 632	36 293	395 504	45 250	8 932	⁴⁾ 7 189
1990. . . .	326,1	221,7	85,7	152 892	33 935	38 046	33 159	425 022	46 456	9 003	6 774
*1991. . . .	324,4	219,5	85,4	152 688	33 760	40 495	30 441	446 051	41 662	8 311	5 193
*1992. . . .	331,9	228,6	85,8	179 976	37 277	50 554	32 846	464 705	37 357	8 111	6 507
*1991 I	30,2	20,5	8,0	1 471	1 328	3 391	2 126	29 472	3 562	726	488
II	22,7	15,0	6,3	9 142	2 757	2 549	2 009	29 902	2 610	486	274
III	25,4	16,7	6,8	1 350	2 502	3 470	2 373	34 117	3 115	764	455
IV	28,9	19,5	7,8	16 230	2 670	3 422	2 246	36 867	3 510	789	668
V	27,8	19,2	7,4	17 759	2 247	3 036	2 919	40 068	3 474	896	405
VI	22,7	15,5	6,0	13 869	2 016	3 197	2 906	40 037	3 900	609	411
VII	24,7	17,3	5,5	15 179	1 935	3 602	3 707	51 979	3 736	241	132
VIII	26,8	18,5	6,6	18 200	2 943	3 675	3 056	42 565	3 290	727	323
IX	28,6	18,4	7,5	17 192	3 740	3 215	2 261	34 462	3 785	810	650
X	30,9	20,5	8,9	17 010	4 503	4 147	2 693	35 760	3 874	857	500
XI	30,3	20,7	8,6	15 274	3 255	3 777	2 158	38 919	3 520	806	489
XII	25,4	17,9	6,0	10 012	2 476	3 014	1 987	31 903	3 286	600	398
*1992 I	29,0	19,3	7,7	13 367	1 900	3 497	2 386	35 076	2 888	709	471
II	25,5	16,7	6,6	8 602	2 690	2 815	2 005	29 957	2 229	559	470
III	27,5	18,8	7,7	17 621	3 206	4 006	2 491	37 653	2 907	709	606
IV	26,1	17,7	7,2	16 073	2 609	4 624	2 490	43 327	3 315	697	592
V	25,4	18,2	6,6	14 735	2 439	3 211	2 311	37 849	3 239	725	633
VI	24,2	16,7	6,6	18 291	2 581	3 083	3 997	52 791	3 494	970	587
VII	27,8	20,0	6,2	16 825	1 975	3 883	3 343	50 648	3 334	114	203
VIII	27,5	18,5	7,3	17 635	2 917	4 423	2 805	39 112	3 814	814	348
IX	30,9	21,6	7,8	13 589	3 821	4 752	2 688	31 613	3 253	836	702
X	29,3	20,6	7,3	14 299	5 225	5 531	2 873	35 133	2 662	661	636
XI	28,9	19,7	7,8	13 911	3 519	5 262	2 727	33 736	3 252	640	693
XII	29,8	20,9	7,5	15 028	4 282	5 467	2 730	37 810	2 970	677	566
*1993 I	24,5	16,1	7,3	8 428	2 538	4 343	1 869	32 553	2 410	553	626
II	23,3	14,5	7,5	9 421	3 770	4 341	2 055	25 996	2 460	513	512
III	30,3	20,5	8,3	15 219	4 456	5 128	1 842	36 357	3 601	570	692
IV	26,0	17,5	7,3	15 536	3 415	5 586	2 979	38 382	2 802	499	669
V	26,8	18,4	7,3	16 000	3 043	4 682	3 659	43 248	2 645	645	726
VI	28,3	19,6	7,3	16 733	2 994	5 252	3 134	47 987	3 270	916	746
VII	33,2	23,5	6,7	13 560	2 840	4 226	3 789	46 676	3 349	173	250
VIII	37,2	24,6	9,1	22 063	4 108	4 822	3 809	41 629	3 516	712	637
IX	37,7	27,0	7,4	19 260	5 056	5 932	2 940	32 244	3 861	721	749
X	39,2	28,4	7,9	16 890		5 645	2 695	33 124	3 208	707	716
XI	43,4	31,7	8,1								

¹⁾ SITC-nimike käsittää myös muita tuotteita kuin allamainitut.

²⁾ Kaikki tiedot lopullisia.

³⁾ Vain alkoholilain alaiset juomat.

⁴⁾ Suurimpien sahojen tuotanto.

¹⁾ SITC-positionen omfattar även andra produkter än den nedan nämnda.

²⁾ Alla uppgifter slutliga.

³⁾ Bara drycker underlydande alkohollagen.

⁴⁾ De största sågarnas produktion.

¹⁾ This SITC-item also contains other products than the one stated.

²⁾ All data final.

³⁾ Only beverages subject to the Alcohol Act.

⁴⁾ Production of the biggest sawmills.

TEOLLISUUS – INDUSTRI – INDUSTRY

4. Tuotetilastoa (jatk.) – Produktstatistik (forts.) – Product statistics (cont.)

Vuosi ja kuukausi År och månad Year and month	SITC, Rev.3 ¹⁾ 245– N:o 247										245	251.2	251.3–6.9 ¹⁾ 251.6.9
	Markkinahakkuut Marknadsavverkningar Commercial fellings										Puuhioke (myyntiä varten) ²⁾	Selluloosa ³⁾ Cellulosa ³⁾ Cellulose	
	Yhteensä Totalt Total	Mänty- tukkippuu Tallstock Pine logs	Kuusi- tukkippuu Granstock Spruce logs	Yhteensä tukkippuu ²⁾ Totalt stock ²⁾ Total ²⁾ logs ²⁾	Mänty- kuitupuu Tall- massaved Pine pulp- wood	Kuusi- kuitupuu Gran- massaved Spruce pulpwood	Lehti- kuitupuu Löv- massaved Hardwood pulpwood	Yhteensä ainespino- p. Totalt tra- vat råvirke Total industrial cordwood	Polttopuu Brännved Firewood	Slipmassa (till avsalu) ³⁾ Mechanical wood pulp (for sale) ³⁾	Yhteensä Totalt Total	Sulfitti- selluloosa Sulfite- cellulosa Sulphite cellulose	
	1 000 m ³										1 000 t		
	23	24	25	26	27	28	29	30	31	32	33	34	
1988.	45 687	8 826	10 172	20 605	8 958	9 900	5 739	24 883	199	1 243,5	5 321,8	322,4	
1989.	47 113	9 264	10 366	21 220	9 626	9 683	6 200	25 751	142	884,4	5 530,5	319,1	
1990.	43 598	8 294	9 928	19 672	9 167	9 121	5 342	23 811	115	878,7	5 132,7	289,1	
1991.	34 540	5 941	8 263	15 316	7 347	7 766	3 974	19 145	79	850,0	4 915,3	214,9	
1992.	38 526	7 217	8 844	17 098	8 402	8 123	4 710	21 349	79	874,8	4 910,9	137,4	
1991 I	4 547	851	1 129	2 141	854	1 025	508	2 399	8	70,7	470,5	21,8	
II	4 062	746	988	1 873	738	949	488	2 183	6	71,6	395,3	21,1	
III	3 966	670	947	1 765	718	967	502	2 192	9	79,0	443,9	20,0	
IV	3 121	562	686	1 369	622	719	402	1 748	4	72,9	415,5	18,6	
V	2 042	394	489	936	451	443	200	1 100	6	77,7	397,8	17,4	
VI	1 309	188	291	512	361	280	140	791	5	47,9	334,2	14,5	
VII	607	53	178	244	148	148	57	357	7	73,9	411,2	21,8	
VIII	1 737	210	555	804	367	405	150	929	4	75,1	434,6	21,9	
IX	2 597	509	619	1 191	615	522	257	1 399	7	71,3	403,5	13,9	
X	3 732	717	910	1 727	856	753	385	1 999	6	74,9	466,1	15,6	
XI	3 438	642	797	1 538	791	716	382	1 894	6	72,1	426,0	16,6	
XII	3 952	681	874	1 651	928	860	494	2 289	12	62,9	316,7	11,7	
1992 I	3 579	556	895	1 541	709	879	438	2 032	6	77,6	414,5	19,0	
II	4 185	655	1 020	1 792	817	1 022	539	2 382	11	69,0	415,5	10,1	
III	4 842	785	1 163	2 085	936	1 145	659	2 749	8	82,1	438,0	10,9	
IV	3 117	588	652	1 322	683	658	438	1 789	16	77,9	362,4	11,1	
V	2 206	507	404	962	533	413	287	1 239	5	78,0	365,4	12,1	
VI	1 538	336	283	647	423	261	189	867	4	57,8	345,4	9,6	
VII	1 040	196	289	501	236	193	97	535	4	60,2	427,6	11,4	
VIII	2 552	562	679	1 297	529	488	215	1 250	5	71,8	436,7	9,6	
IX	3 448	759	834	1 684	748	653	339	1 753	11	79,0	461,4	10,2	
X	4 050	936	906	1 953	905	743	430	2 091	5	78,3	428,8	13,2	
XI	4 639	1 024	1 002	2 148	1 047	873	552	2 480	10	78,0	437,5	10,0	
XII	4 178	855	906	1 864	887	844	562	2 302	11	65,1	378,7	10,2	
1993 I	3 778	724	930	1 755	709	790	506	2 017	6	80,1	472,1	12,0	
II	5 024	884	1 215	2 225	960	1 100	719	2 791	8	75,3	432,5	12,8	
III	4 111	790	890	1 772	888	872	552	2 331	9	78,4	497,5	13,6	
IV	2 453	472	498	1 018	600	482	338	1 427	8	75,8	455,6	11,0	
V	2 022	379	521	929	476	407	200	2 016	6	81,3	430,1	4,4	
VI	1 902	377	499	901	450	368	165	1 892	10	63,6	390,8	4,5	
VII	1 142	151	392	556	231	261	82	1 135	7	77,2	459,2	3,5	
VIII	2 817	560	852	1 475	543	577	199	1 335	7	81,4	481,7	4,6	
IX	3 315	742	861	1 685	727	618	267	1 619	11	81,5	438,0	4,3	
X	3 721	781	961	1 842	810	712	325	1 858	22	86,1	484,9	4,6	

¹⁾ SITC-nimike käsittää myös muita tuotteita kuin allamainitun.

²⁾ Ml. lehtitukkippuu.

³⁾ Tiedot vuodesta 1991 alkaen ennakkollisia.

¹⁾ SITC-positionen omfattar även andra produkter än den nedan nämnda.

²⁾ Inkl. lövstock.

³⁾ Uppgifterna fr. o.m. 1991 preliminära.

¹⁾ This SITC-item also contains other products than the one stated.

²⁾ Incl. hardwood logs.

³⁾ Preliminary data since 1991.

TEOLLISUUS – INDUSTRI – INDUSTRY

SITC, Rev.3 N:o	334.1-4	351		¹⁾ 522.32	¹⁾ 522.33	522.34	522.61	272.1,2,4, 562	¹⁾ 611	¹⁾ 634.1,3,4
Vuosi ja kuukausi År och månad Year and month	Öljytuotteet Oil products	Sähkövoima ²⁾ Electric energy ²⁾	Elektrisk energi ²⁾	Rikkihappo Svavelsyra Sulphuric acid	Typpi happo Salpetersyra Nitric acid	Fosforihappo Fosforsyra Phosphoric acid	Ammonia Ammoniak Ammonia	Lannoitteet Gödsmedel Fertilizers	Nahka Läder Leather	Vaneri Faner Plywood and veneers
		Yhteensä Totalt	Vesivoimalla Vattenkraft Hydro electricity							
		1 000 t	milj. kWh – mill. kWh		1 000 t					1 000 m ³ ³⁾
	35	36	37	38	39	40	41	42	43	44
1988....	8 660	52 856	12 974	1 152,9	518,7	208,9	51,2	1 704,6	39 545	586,0
1989....	7 510	50 765	12 873	1 215,8	512,8	195,6	56,7	1 743,8	31 381	601,8
1990....	8 737	51 639	10 764	1 246,1	554,6	179,4	28,2	1 529,2	26 135	595,5
*1991....	9 219	55 062	12 827	1 061,4	480,9	156,7	28,6	1 318,8	20 615	359,1
*1992....	9 219	54 891	15 273	1 106,9	428,5	188,9	12,2	1 206,5	19 857	344,8
*1991 I	801	5 584	976	97,8	51,0	13,0	2,4	129,7	2 591	43,6
II	716	5 200	808	86,8	36,8	11,9	2,3	84,8	1 606	36,2
III	783	4 898	680	83,5	27,0	12,1	2,4	84,7	1 707	34,2
IV	683	4 502	909	85,2	38,3	10,3	2,8	108,2	2 168	30,7
V	736	4 479	1 207	90,2	45,3	16,1	2,8	144,2	1 818	33,5
VI	725	3 504	1 107	98,3	26,9	15,4	2,8	81,3	1 691	29,5
VII	752	3 842	1 274	93,2	40,5	15,3	2,3	109,7	420	8,3
VIII	791	3 860	954	71,9	44,6	14,3	2,6	124,0	1 771	25,9
IX	787	4 302	878	64,3	36,9	4,4	1,3	106,3	1 671	32,3
X	847	4 819	1 371	86,0	36,6	9,9	2,1	87,3	1 950	34,0
XI	788	4 949	1 304	101,0	47,7	16,8	2,3	128,9	1 975	27,5
XII	810	5 123	1 359	103,2	49,3	17,2	2,5	129,7	1 247	23,4
*1992 I	838	5 597	1 409	98,9	37,5	16,0	2,3	99,3	1 831	26,8
II	794	5 084	1 317	96,5	25,1	16,3	1,6	82,4	1 584	26,8
III	761	4 974	1 351	99,3	38,6	18,8	1,8	98,0	2 014	31,6
IV	689	4 582	1 131	92,6	37,0	19,8	1,9	117,4	2 049	29,9
V	740	4 088	1 390	88,5	45,0	14,4	1,7	120,6	1 952	32,1
VI	693	3 303	1 043	94,4	24,9	11,0	1,2	65,0	1 884	35,8
VII	750	3 368	1 008	88,9	36,8	15,3	0,8	102,4	21	15,2
VIII	808	3 568	1 195	83,8	36,3	16,2	0,9	101,9	2 148	21,8
IX	727	4 040	1 487	81,8	33,6	14,1	–	90,8	1 842	35,5
X	862	5 289	1 359	88,6	36,4	11,8	–	109,0	1 650	31,3
XI	820	5 613	1 225	99,8	37,1	17,4	–	106,7	1 586	27,5
XII	737	5 385	1 358	93,8	40,2	17,8	–	114,9	1 296	30,5
*1993 I	826	5 709	1 355	113,2	41,3	16,1	–	121,4	1 511	30,3
II	753	5 104	1 216	99,2	36,9	16,9	–	116,9	1 519	36,6
III	719	5 404	1 280	104,0	40,4	18,5	–	127,5	1 412	42,2
IV	661	4 632	936	93,3	38,6	18,5	–	127,1	1 523	41,4
V	⁴⁾ 155	4 090	1 350	106,5	38,0	19,1	–	102,4	1 481	43,2
VI	573	3 913	1 259	82,6	30,5	8,9	–	42,7	1 767	43,4
VII	812	3 732	1 036	106,1	33,7	18,2	–	60,4	153	20,0
VIII	847	3 812	945	94,1	38,7	15,5	–	108,8	1 681	33,8
IX	712	4 491	1 018	99,1	37,9	16,7	–	88,6	1 753	47,1
X	800	5 314	1 164	114,3	33,4	16,1	–	102,4	1 619	46,2

¹⁾ SITC-nimike käsittää myös muita tuotteita kuin allamaintun.

²⁾ Nettotuotanto.

³⁾ Neliöjalka.

⁴⁾ Vuosikorjaukseisokki.

¹⁾ SITC-positionen omfattar även andra produkter än den nedan nämnda.

²⁾ Nettoproduktion.

³⁾ Kvadratfot.

⁴⁾ Driftstopp på grund av årsreparation.

¹⁾ This SITC-item also contains other products than the one stated.

²⁾ Net production.

³⁾ Square foot.

⁴⁾ Annual downtime for repairs.

TEOLLISUUS – INDUSTRI – INDUSTRY

4. Tuotetilasto (jatk.) – Produktstatistik (forts.) – Product statistics (cont.)

SITC, Rev.3 N:o	641	641.1	641.2, 5	641.4	634.5	651.2,3	652	661.2	¹⁾ 662.41	671.2	
	Paperi ja pahvi – Papper och papp – Paper and paperboard				Puukuitu- levy Träfiber- plattor	Puuvilla- lanka Bomulls- gam Cotton yam	Puuvilla- kangas Bomulls- tyger Cotton fabrics	Sementti Cement Cement	Tiilet Tegel Bricks	Raaka- rauta Råjärn Pig iron	Raaka- teräs Råstål Crude steel
Vuosi ja kuukausi År och månad Year and month	Yhteensä Totalt	Sanoma- lehti- paperi Tidnings- papper Newsprint	Kirjoitus- ja paino- paperi Skriv och tryck- papper Printing and writing paper	Voima- paperi ja -pahvi Kraft- papper och papp Kraft paper and paper- board							
	1 000 t				t			1 000 t	1 000 000 kpl-st.-pc.	1 000 t	
	45	46	47	48	49	50	51	52	53	54	55
1988. . . .	8 831,9	1 273,4	3 410,2	794,7	103,5	3 174	5 269	1 503,6	108,7	2 173	2 800
1989. . . .	9 048,6	1 183,7	3 422,0	584,5	108,2	2 120	4 122	1 596,0	133,9	2 312	2 921
1990. . . .	9 170,0	1 429,6	4 682,3	563,7	95,7	1 405	3 020	1 666,6	120,8	2 283	2 861
*1991. . . .	8 884,4	1 305,2	4 670,2	435,5	68,8	412	1 804	1 324,2	82,5	2 333	2 891
*1992. . . .	9 279,8	1 257,3	4 971,6	601,6	72,5	488	1 810	1 128,6	61,3	2 452	3 077
*1991 I	773,9	107,9	404,1	39,9	5,6	108	236	85,1	7,2	205	259
II	741,8	107,2	377,8	39,5	4,4	76	146	118,4	7,5	177	220
III	813,2	123,4	420,6	39,2	6,7	37	217	101,3	7,7	206	264
IV	773,7	115,2	408,1	34,5	6,1	22	247	133,2	7,8	200	253
V	790,1	116,7	417,3	37,7	8,6	28	206	88,1	8,1	200	255
VI	539,3	69,6	274,1	29,6	7,1	18	104	135,1	5,8	182	222
VII	729,8	111,2	386,3	31,3	1,3	–	18	106,5	5,6	158	189
VIII	721,4	113,7	379,4	33,2	5,4	29	157	126,7	7,0	194	232
IX	764,9	111,8	405,5	33,0	6,7	22	133	139,9	7,2	195	242
X	805,8	119,0	429,2	33,3	6,7	28	141	134,2	7,7	198	247
XI	762,2	114,1	404,4	36,1	7,0	27	125	72,2	6,8	207	249
XII	668,3	95,4	363,4	48,2	3,2	17	74	83,5	4,1	211	259
*1992 I	758,0	89,4	413,4	55,0	5,8	45	155	106,5	3,5	208	265
II	794,3	101,5	434,0	50,0	6,5	47	116	105,7	4,4	200	251
III	825,0	121,9	425,5	53,1	7,4	48	150	61,6	5,2	213	267
IV	777,2	113,8	392,4	50,6	6,0	49	151	86,9	5,0	204	258
V	821,2	111,0	452,9	58,2	6,3	48	167	136,0	6,0	208	266
VI	644,8	69,0	352,0	41,5	6,8	41	195	114,2	5,7	194	242
VII	662,2	95,8	297,2	57,6	3,1	11	52	50,1	5,1	180	213
VIII	744,2	106,9	411,3	32,2	4,8	51	210	116,0	6,8	215	257
IX	814,8	113,7	453,4	54,9	7,4	47	183	125,1	6,7	213	268
X	895,9	122,6	490,4	57,5	7,0	34	160	119,5	5,2	214	274
XI	843,4	116,9	460,0	49,3	6,0	27	163	46,9	4,5	208	266
XII	698,8	94,8	389,1	41,7	5,4	40	108	60,1	3,2	195	250
*1993 I	863,9	126,2	462,1	55,0	5,6	45	111	114,0	3,0	222	271
II	794,5	120,2	424,0	44,1	5,9	46	157	38,4	3,5	199	246
III	847,0	120,3	484,4	58,8	8,1	45	169	19,2	4,7	218	282
IV	787,8	117,9	464,8	60,2	7,0	39	199	46,6	4,5	215	276
V	723,5	117,9	457,4	58,7	6,9	44	188	123,9	4,5	223	290
VI	686,4	94,3	408,6	54,3	8,0	62	190	86,1	4,2	212	274
VII	796,7	122,0	414,2	53,8	5,0	–	49	58,4	4,2	177	223
VIII	834,6	116,7	444,3	55,7	3,2	41	148	54,1	6,3	224	278
IX	886,8	119,0	503,4	59,5	9,4	35	149	121,7	6,2	211	287
X	924,6	134,3	534,3	59,9	8,7	35	113	106,0	5,9	211	271

¹⁾ SITC-nimike käsittää myös muita tuotteita kuin allamainitut.

¹⁾ SITC-positionen omfattar även andra produkter än den nedan nämnda.

¹⁾ This SITC-item also contains other products than the one stated.

SITC, Rev.3 N:o	¹¹ 672-679	¹¹ 673,676	¹¹ 676.1,2	¹¹ 673,674, 675		¹¹ 682.12	¹¹ 683.1	686.1	812.2	
Vuosi ja kuukausi År och månad Year and month	Valssauvutukset (kuumavalssatut) Valsprodukter (varmvalsade) <i>Rolled products (hot-rolled)</i>				Kylmä- valssatut levytuotteet Kallvalsade plåtprodukter <i>Cold-rolled plates</i>	Sinkityt levytuotteet Galvani- serade plåtprodukter <i>Galvanised sheets and plates</i>	Kupari- katodit Koppar- katoder <i>Copper (cathodes)</i>	Nikkeli- katodit Nickel- katoder <i>Nickel (cathodes)</i>	Sinkki Zink <i>Zinc</i>	Keraamiset saniteetti- valmisteet, asennettavat Keramiskt sanitetsgods för install. <i>Sanitary ceramic articles</i>
	Yhteensä <i>Total</i>	Betoniteräs Betongstål <i>Reinforcing steel</i>	Valssilanka Valstråd <i>Rolled wire</i>	Levytuotteet Plåt- produkter <i>Plates</i>						
	1 000 t									
	56	57	58	59	60	61	62	63	64	65
1988...	2 191	118	223	1 691	524	292	53 939	15 719	156 075	9 560
1989...	2 539	127	277	1 780	444	333	55 751	13 347	162 507	11 543
1990...	2 556	145	256	1 795	485	330	65 104	16 879	174 922	11 288
*1991...	2 517	117	216	1 807	501	332	64 432	13 848	170 388	10 297
*1992...	2 820	102	246	1 999	596	375	72 941	14 781	170 521	8 250
*1991	I	234	11	25	164	51	6 055	1 115	15 963	1 148
	II	205	7	18	145	45	5 035	1 261	13 582	806
	III	220	7	22	160	43	4 812	1 435	13 692	1 004
	IV	238	11	20	166	43	5 860	1 505	14 807	1 000
	V	222	12	23	154	46	6 139	1 472	15 232	968
	VI	204	11	19	149	36	5 293	1 048	11 754	737
	VII	80	2	1	59	20	5 834	1 255	14 888	82
	VIII	204	14	18	144	41	2 519	80	13 397	679
	IX	221	11	20	154	42	5 362	290	13 432	905
	X	231	14	18	162	47	5 825	1 347	16 054	1 135
	XI	232	10	18	174	43	5 711	1 409	13 081	1 074
	XII	226	7	14	176	44	5 987	1 631	14 506	759
*1992	I	239	9	22	169	54	6 206	1 505	15 321	884
	II	228	8	15	173	48	5 455	1 262	14 189	689
	III	264	9	24	188	52	6 054	1 543	14 969	861
	IV	245	10	22	173	50	5 700	1 502	15 259	832
	V	237	9	23	161	52	7 693	1 244	12 974	885
	VI	213	6	21	141	53	5 997	1 344	11 225	891
	VII	187	2	3	153	39	6 306	-	12 174	178
	VIII	234	9	25	171	47	4 831	217	13 279	755
	IX	234	10	24	160	52	6 203	1 525	14 608	669
	X	250	11	24	171	52	6 116	1 512	16 294	484
	XI	244	10	19	172	50	5 883	1 500	14 618	688
	XII	245	9	24	167	47	6 497	1 627	15 611	434
*1993	I	254	8	26	179	56	5 866	1 217	15 852	615
	II	221	8	15	157	50	5 569	1 184	12 886	488
	III	237	10	27	155	59	6 487	1 587	15 445	881
	IV	237	9	21	161	58	5 842	1 290	14 337	675
	V	271	10	25	188	52	5 931	1 161	15 348	679
	VI	245	11	24	164	57	6 236	1 275	12 757	732
	VII	203	-	3	172	40	6 232	1 102	13 307	98
	VIII	259	10	25	185	53	6 225	553	14 035	889
	IX	280	10	28	187	55	6 209	1 358	13 350	1 051
	X	244	8	28	183	56	5 950	1 164	14 526	1 067

¹¹ SITC-nimike käsittää myös muita tuotteita kuin allamainitut.

¹¹ SITC-positionen omfattar även andra produkter än den nedan nämnda.

¹¹ This SITC-item also contains other products than the one stated.

TEOLLISUUS – INDUSTRI – INDUSTRY

5. Teollisuustuotannon volyymi-indeksi – Volymindex för industriproduktionen –
Volume index of industrial production

1990 = 100

Vuosi ja kuukausi År och månad Year and month	Koko teollisuus Hela industrin Total industry	Investointitavarat Investment goods	Muut tuotantohyödykkeet Andra produktionsföremåder Other producers' goods	Kulutus- hyödykkeet Konsumtionsföremåder Consumers' goods	Toimiala – Näringsgren – Industry								
					C Kaivos- ja kair- varnais- toiminta Gruvor och mineral- brott Mining and quarrying	D Teollisuus Till- verknings- industri Manu- facturing	11 Elintar- vike- juoma- ja tupakka- teoll. Tillv. av livs- medel, dryckes- varor och tobak Food, beverage and tobacco manuf.	111-115 Elintar- vikkeiden valm. Tillv. av livsmedel Food manuf.	116 Juomien valm. Tillv. av dryckes- varor Beverage manuf.	117 Tupakka- tuotteiden valm. Tillv. av tobaks- varor Tobacco products manuf.	119 Rehujen valm. Tillv. av föde- medel Feed manuf.	12 Tekstiilien valm. Tillv. av textiler Textiles manuf.	13 Vaatteiden, nahkatuott. ja jalki- neiden valm. Tillv. av kläder, lädervaror och skodon Wearing apparel, leather goods and footwear manuf.
	1	2	3	4	5	6	7	8	9	10	11	12	13
1990	100,0	100,0	100,0	100,0	100,0	100,0	100,0	100,0	100,0	100,0	100,0	100,0	100,0
1991	91,0	81,0	91,0	96,8	91,9	89,7	98,6	99,7	101,3	89,4	91,4	82,3	78,3
*1992	92,3	86,1	94,0	92,3	100,9	91,0	101,2	103,0	101,9	89,1	91,4	87,2	68,5
*1991 I	100,3	89,6	100,6	106,0	83,0	97,9	99,0	97,9	111,6	90,3	88,1	101,8	109,5
II	89,2	79,4	89,5	94,3	78,5	86,5	86,6	88,0	91,8	63,9	74,7	78,2	92,3
III	94,5	83,5	95,0	100,0	79,4	93,1	91,8	94,4	86,3	98,4	77,0	86,8	85,2
IV	96,3	86,5	97,1	100,7	76,0	95,9	96,6	97,1	97,2	100,6	92,6	94,9	79,8
V	100,9	95,2	100,0	106,8	92,7	101,0	105,5	105,8	106,3	115,5	102,2	91,3	98,4
VI	84,9	80,8	83,6	90,6	94,2	85,3	94,6	95,2	100,9	78,6	83,5	78,1	70,5
VII	64,9	44,3	68,0	68,7	162,7	61,3	91,8	89,9	113,4	33,9	98,7	27,4	23,1
VIII	90,8	80,0	90,9	96,9	140,3	90,4	102,3	103,0	106,0	95,8	93,5	91,7	91,5
IX	93,6	82,8	93,7	99,6	75,9	93,5	99,3	100,5	97,5	103,7	99,3	92,1	94,3
X	99,6	89,1	98,1	108,7	82,5	98,9	113,9	118,3	107,2	109,7	94,9	95,3	77,8
XI	93,9	82,1	93,7	101,1	69,3	92,6	108,7	110,9	110,0	103,0	90,8	84,7	63,6
XII	82,8	79,0	81,8	87,8	68,4	79,8	93,2	95,9	87,3	79,0	101,6	65,8	53,2
*1992 I	90,3	76,2	90,7	96,4	76,8	87,0	94,3	93,8	104,4	92,5	70,7	88,2	73,2
II	87,4	74,8	88,9	90,7	74,9	84,9	83,3	84,7	88,2	75,2	57,2	80,6	71,1
III	98,1	93,6	98,5	100,0	81,5	96,9	94,9	95,1	102,2	90,2	76,3	96,5	72,6
IV	93,4	87,3	92,8	98,2	72,5	92,4	95,8	96,4	100,6	91,1	75,6	84,2	63,2
V	94,1	85,8	95,2	96,4	119,8	94,0	93,8	95,2	91,6	94,5	85,8	90,2	76,0
VI	96,0	102,6	94,1	98,1	201,5	96,5	107,9	105,5	121,4	123,9	83,2	87,9	64,5
VII	66,7	50,2	68,7	70,3	117,1	65,0	94,1	94,8	109,9	18,5	92,8	34,8	27,6
VIII	92,0	90,4	91,9	93,8	89,3	93,1	98,1	98,5	98,5	105,9	90,2	92,8	81,1
IX	98,1	93,5	98,5	100,4	77,4	99,2	103,6	104,7	102,3	107,3	93,2	99,3	92,0
X	101,4	92,1	101,0	107,3	61,9	100,4	115,6	121,6	109,4	88,2	81,6	89,0	70,8
XI	99,1	93,8	99,0	102,4	65,6	97,0	110,9	119,0	95,7	88,6	78,3	87,0	53,5
XII	91,5	96,4	89,6	94,5	57,3	89,1	101,9	105,5	97,5	89,4	79,6	73,2	56,9
*1993 I	89,1	73,0	93,3	88,2	70,4	85,2	87,0	88,5	93,1	71,4	56,2	77,1	54,6
II	89,6	84,3	91,8	88,3	67,2	87,3	85,8	88,9	85,9	70,2	53,8	82,4	62,3
III	102,9	100,6	105,3	100,3	74,6	101,4	100,3	103,1	101,0	80,6	74,4	95,4	63,3
IV	97,1	97,8	99,1	93,9	67,3	96,4	97,8	99,9	102,8	68,4	71,6	91,6	52,3
V	95,7	96,1	97,1	93,7	97,7	96,1	102,7	101,8	117,2	84,5	77,9	94,3	66,9
VI	100,1	110,0	99,7	97,9	106,0	101,3	108,9	105,9	126,9	120,1	72,3	98,8	63,9
VII	71,2	59,8	75,2	68,7	117,0	69,3	87,8	87,3	105,7	23,1	79,5	34,6	18,3
VIII	96,8	93,6	98,3	95,9	90,9	97,9	106,3	106,2	116,1	96,3	84,2	98,1	74,9
IX	105,8	106,4	107,2	104,0	71,8	106,9	108,1	112,5	100,7	99,3	83,6	104,8	92,0

Toimiala – Näringsgren – Industry													
Vuosi ja kuukausi År och månad Year and month	131	132	133	14	15	16	17	18	181-184	185-189	19	191	192
	Vaateiden valm. Tiltv. av kläder <i>Wearing apparel manuf.</i>	Nahan ja nahkatuott. valm. Tiltv. av läder och lädervaror <i>Leather and leather goods manuf.</i>	Jalkineiden valm. Tiltv. av skodon <i>Footwear manuf.</i>	Puu-tavaran ja puutuott. valm. Tiltv. av trävaror och produkter av trä <i>Wood and wood products manuf.</i>	Massan, paperin ja paperituott. valm. Tiltv. av massa, papper och pappersvaror <i>Pulp, paper and paper products manuf.</i>	Kustantaminen ja painaminen Förlagsverksamhet och tryckning <i>Publishing and printing</i>	Huonekalujen valm. Tiltv. av möbler <i>Furniture manuf.</i>	Kemi-kaalien ja kemiallisten tuotteiden valm. Tiltv. av kemikalier och kemiska produkter <i>Chemicals and chemical products manuf.</i>	Perus-kemikaalien valm. Tiltv. av grund-kemikalier <i>Basic chemicals manuf.</i>	Muiden kemiallisten tuotteiden valm. Tiltv. av andra kemiska produkter <i>Other chemical products manuf.</i>	Öljy- ja kivihiihtuotteiden valm. Tiltv. av olje- och stenkolsprodukter <i>Petroleum and coal products</i>	Öljynjalostus Oljefäffning <i>Petroleum refining</i>	Öljytuott. jatkojalostus Vidare förädling av oljeprodukter <i>Refined petroleum products manuf.</i>
	14	15	16	17	18	19	20	21	22	23	24	25	26
1990	100,0	100,0	100,0	100,0	100,0	100,0	100,0	100,0	100,0	100,0	100,0	100,0	100,0
1991	76,6	84,2	82,7	78,1	97,4	90,3	83,9	94,6	92,2	98,0	104,5	104,5	85,6
*1992	65,5	87,6	72,6	79,9	100,6	82,9	77,0	93,1	94,3	91,6	106,7	107,0	86,7
*1991 I	108,6	111,3	112,5	86,3	105,4	93,4	101,4	104,3	96,8	114,5	90,4	93,0	56,8
II	88,8	80,0	110,9	62,0	98,9	90,5	86,7	95,9	90,9	102,8	89,8	93,2	54,6
III	81,0	91,5	98,9	78,4	105,4	103,5	92,9	98,2	94,9	102,7	101,8	105,7	62,2
IV	73,9	101,8	94,6	101,7	100,9	99,1	102,5	98,3	86,8	114,0	88,3	87,0	78,4
V	97,9	96,9	100,9	87,0	103,9	98,7	100,0	102,2	97,5	108,7	110,8	109,3	98,9
VI	69,7	78,2	70,6	95,2	74,4	83,6	87,3	86,9	87,6	86,0	112,4	114,9	81,7
VII	27,4	17,6	8,5	35,1	94,0	67,0	17,7	75,7	89,9	56,7	114,5	110,6	114,7
VIII	88,0	110,2	98,0	71,7	96,2	87,3	92,3	98,4	97,2	100,1	113,2	108,7	115,6
IX	94,6	79,7	98,6	100,1	98,9	92,3	87,9	89,6	85,0	95,9	113,4	110,7	109,4
X	77,3	91,6	74,4	84,2	105,8	96,0	89,6	96,7	88,2	108,1	115,0	111,9	110,0
XI	58,2	93,0	73,5	78,4	99,9	90,8	83,5	100,7	101,2	100,0	104,3	104,7	82,3
XII	53,2	59,1	51,2	57,5	84,8	81,3	65,2	88,4	90,1	86,0	99,7	104,1	62,8
*1992 I	66,4	90,5	92,7	71,1	98,7	80,5	77,0	98,5	94,4	103,9	102,8	107,5	57,7
II	65,0	84,6	89,4	72,1	103,4	80,9	67,5	100,0	102,4	96,7	102,8	107,6	57,7
III	65,7	104,8	87,2	90,9	107,8	92,5	86,2	105,2	104,6	105,9	109,2	113,3	66,2
IV	59,5	105,0	61,6	92,7	97,9	87,6	89,0	101,2	102,0	100,1	90,8	91,9	66,2
V	76,6	102,7	63,7	88,0	107,7	92,5	87,5	99,3	102,6	94,8	110,6	113,2	76,4
VI	63,2	92,3	59,0	95,3	87,0	78,6	96,6	90,1	82,4	100,6	109,7	110,5	86,3
VII	34,6	2,8	9,7	38,2	89,3	65,6	22,3	74,6	93,4	49,1	114,3	115,2	89,0
VIII	78,8	107,0	80,3	76,1	103,9	80,4	84,8	89,4	95,8	80,8	113,6	111,8	101,8
IX	92,7	92,3	89,3	106,0	107,6	85,9	91,5	91,2	93,4	88,3	109,0	105,3	110,1
X	67,7	72,8	82,1	84,5	111,2	94,8	82,0	104,2	103,1	105,8	126,6	120,7	134,6
XI	46,8	90,7	65,7	82,9	108,1	86,3	86,3	97,5	99,3	95,1	106,9	111,1	64,2
XII	54,0	66,7	64,4	68,5	89,6	81,8	68,3	94,5	100,3	86,6	90,3	90,8	72,9
*1993 I	48,7	75,8	69,3	80,3	109,8	75,5	64,2	97,3	104,5	87,7	101,1	104,6	47,5
II	56,5	71,7	81,3	77,0	104,7	75,1	73,5	94,9	101,3	86,2	102,5	102,4	69,3
III	58,8	75,4	76,0	96,9	114,8	89,1	79,7	106,7	108,1	104,7	113,0	114,8	66,1
IV	49,2	80,2	53,7	101,9	109,9	83,4	77,4	93,1	91,3	95,5	91,7	90,1	66,8
V	67,3	83,5	59,1	98,7	107,6	88,6	72,3	91,5	90,9	92,3	42,9	24,9	97,3
VI	60,0	92,9	68,4	104,1	100,9	74,4	89,5	95,9	88,8	105,4	95,3	86,8	104,5
VII	22,6	12,4	4,1	53,5	102,2	63,0	26,5	79,8	96,0	57,9	123,2	119,8	103,3
VIII	70,2	88,2	87,9	95,2	110,3	79,7	84,4	93,9	99,8	85,8	120,6	117,5	97,5
IX	89,6	89,0	102,6	132,7	115,2	83,8	92,0	96,7	99,9	92,3	126,3	124,6	102,0

TEOLLISUUS – INDUSTRI – INDUSTRY

5. Teollisuustuotannon volyyymi-indeksi (jatk.) – Volymindex för industriproduktionen (forts.) – Volume index of industrial production (cont.)

1990 = 100

Toimiala – Näringsgren – Industry													
Vuosi ja kuukausi År och månad Year and month	21	211	212	22	221	222	223-229	23	231	232	233	24	25
	Kumi- ja muovituotteiden valm. Tllv. av gummi- och plastvaror <i>Rubber and plastic products manuf.</i>	Kumi- tuotteiden valm. Tllv. av gummi- varor <i>Rubber products manuf.</i>	Muovi- tuotteiden valm. Tllv. av plast- varor <i>Plastic products manuf.</i>	Lasi-, savi- ja kivi- tuotteiden valm. Tllv. av glas-, ler- och stenpro- dukter <i>Glass, clay and stone products manuf.</i>	Lasin ja lasi- tuotteiden valm. Tllv. av glas och glas- varor <i>Glass and glass products manuf.</i>	Posliini- tuott. ja savi- astioiden valm. Tllv. av porslins- varor och lerkärl <i>Pottery, china and earthen- ware manuf.</i>	Muu lasi-, savi- ja kivituo- tt. valm. Tllv. av andra glas-, ler- och stenpro- dukter <i>Other glass, clay and stone products manuf.</i>	Metal- lien valm. Fram- ställ- ning av metaller <i>Basic metal indus- tries</i>	Raudan ja teräk- sen valm. Fram- ställ- ning av järn och stål <i>Iron and steel manuf.</i>	Muiden kuin rauta- metal- lien valm. Framst. av icke- järn- metaller <i>Non- ferrous metals manuf.</i>	Metal- lien valu Gjutning av metaller <i>Casting of metals</i>	Metal- lituot- teiden valm. Tllv. av metall- varor <i>Fabricated metal products manuf.</i>	Koneiden ja lait- teiden valm. Tllv. av maskiner <i>Machin- ery and equip- ment manuf.</i>
	27	28	29	30	31	32	33	34	35	36	37	38	39
1990	100,0	100,0	100,0	100,0	100,0	100,0	100,0	100,0	100,0	100,0	100,0	100,0	100,0
1991	86,6	83,0	87,2	85,2	95,8	89,4	83,3	97,4	103,0	95,7	74,5	85,5	75,1
*1992	86,3	91,3	85,5	74,9	109,5	82,2	69,3	107,0	117,2	101,3	70,0	81,0	70,0
*1991 I	96,6	84,3	98,7	95,9	114,2	118,5	91,5	110,3	115,5	105,1	95,9	102,4	77,8
II	93,2	85,3	94,5	83,3	87,9	89,2	82,2	94,4	99,5	89,1	80,7	85,5	72,7
III	94,6	102,7	93,2	85,4	93,2	96,2	83,5	104,2	112,9	97,3	76,2	89,2	74,4
IV	101,5	110,7	99,9	94,4	98,0	96,6	93,7	107,5	110,6	110,2	87,4	97,0	73,6
V	103,7	90,2	106,0	100,9	102,9	107,4	100,1	107,6	111,3	110,7	83,3	113,4	82,4
VI	88,1	75,9	90,2	85,4	88,2	75,8	85,7	92,0	95,5	92,0	75,1	91,3	68,6
VII	35,9	23,3	38,1	44,3	51,2	3,9	46,3	56,3	59,6	68,9	15,4	34,7	55,7
VIII	97,1	108,5	95,1	93,3	94,4	76,8	94,4	87,4	93,9	74,0	83,2	89,6	73,5
IX	92,1	91,9	92,1	96,0	104,5	98,0	94,6	99,5	102,6	101,9	79,9	87,5	76,6
X	93,0	84,6	94,4	98,7	116,6	114,9	94,8	106,4	107,8	111,2	90,1	87,8	85,7
XI	82,4	82,5	82,3	83,8	109,4	109,3	78,2	104,6	112,4	100,8	75,0	81,9	75,8
XII	61,1	56,4	61,9	60,7	89,2	86,4	54,6	99,3	114,3	87,2	52,2	65,8	83,9
*1992 I	81,5	84,4	81,0	77,4	115,3	100,8	70,1	110,4	120,5	105,2	73,0	77,3	64,7
II	81,2	81,4	81,2	70,2	91,5	80,2	66,3	107,4	117,7	101,5	70,0	73,6	64,3
III	92,4	101,0	91,0	83,0	117,0	97,5	77,0	118,1	125,9	120,8	75,1	91,8	81,3
IV	91,0	91,6	90,9	80,4	106,9	93,5	75,6	110,5	119,3	106,8	75,9	85,4	71,2
V	95,4	95,2	95,5	88,1	101,8	97,8	85,4	110,0	119,4	107,9	69,4	84,6	68,6
VI	97,0	109,0	95,0	87,7	112,0	94,1	83,7	106,3	108,5	113,0	82,6	93,4	83,9
VII	39,7	14,0	44,1	43,5	45,1	21,4	45,0	78,0	91,4	74,5	20,9	41,4	48,4
VIII	99,5	117,2	96,5	89,4	103,8	97,6	86,6	102,7	115,9	81,8	82,1	81,2	75,6
IX	101,6	111,7	99,8	93,8	120,6	91,7	90,0	113,5	118,2	114,5	89,4	90,1	76,4
X	99,9	100,7	99,8	88,9	122,0	82,6	84,5	116,0	123,7	114,1	83,2	86,2	73,7
XI	98,1	110,9	95,9	77,6	119,6	93,4	70,3	114,7	124,6	110,3	76,6	81,2	78,5
XII	77,9	83,9	76,8	62,0	97,6	76,3	55,7	107,2	121,0	96,8	61,9	75,6	87,8
*1993 I	84,9	92,3	83,7	65,4	98,1	83,9	59,2	115,9	131,6	104,0	64,7	68,6	56,2
II	90,6	106,1	87,9	62,8	90,0	61,1	58,9	111,4	123,3	101,8	73,5	73,9	68,3
III	97,8	102,3	97,0	75,6	129,4	83,0	67,2	122,2	132,8	118,3	79,5	90,2	78,0
IV	99,5	97,9	99,8	77,9	118,5	68,6	72,7	117,7	131,5	104,8	77,5	85,5	76,9
V	105,7	104,8	105,8	84,2	121,0	78,8	79,2	122,8	136,2	111,7	81,0	90,1	77,0
VI	106,9	113,3	105,9	86,6	120,5	77,7	82,4	121,0	128,5	117,4	92,7	98,6	94,6
VII	45,6	11,4	51,4	45,0	61,2	5,9	45,5	85,0	98,4	85,3	20,0	38,3	63,1
VIII	96,4	123,0	91,9	83,4	108,3	92,8	79,1	116,4	128,3	99,8	92,9	89,9	80,9
IX	107,9	127,5	104,6	89,1	125,5	100,7	82,8	123,9	133,8	115,1	94,7	89,5	84,6

Toimiala – Näringgren – Industry													Tehdasteollisuuden erikoisindeksit Specialindex för fabriksindustri Special indices of manufacturing	
Vuosi ja kuukausi År och månad	251	252	26	261-263	264	27	271-272	273,5,9	274	29	E	14,15	23-27	Muu
	Yteis- käyttöön tark. koneiden Tillv. av maskiner för uni- versellt bruk General purpose machinery manuf.	Erkai- koneiden valm. Tillv. av special- maskiner Special purpose machin- ery manuf.	Sähkö- tekn. tuott. ja inst- rumentt valm. Tillv. av el- tekniska prod. o. instru- ment Elec- trical prod. and instru- ments manuf.	Sähkö- teknis- ten tuott. valm. Tillv. av el- tekniska pro- dukter Elec- trical products manuf.	Instru- mentt. ja hieno- mekaan. valm. Tillv. av instru- ment och finmekan. Instru- ments and fine- mechan- ical appar- atus manuf.	Kulku- neuvo- jen valm. Tillv. av trans- port- medel Trans- port equip- ment manuf.	Laivojen ja vapaa- ajan veneiden valm. Byggande av fartyg o. fritids- båtar Ship and pleasure sporting boat building	Muiden kulku- neuvo- jen valm. Tillv. av andra trans- port- medel Manuf. of other trans- port equip- ment n.e.c.	Auto- jen ja perä- vaunu- jen valm. Tillv. av bilar och släp- vagnar Auto- mobile and trailer manuf.	Muu valm. Övrig tillv. Other manuf. indus- tries	Energia- ja vesi- huolto Energii- och vatten- försörj- ning Energy and water supply	Puu- ja paperi- teollisuus Trä- och pappers- industri Manuf. of wood, paper and paper products	Metalli- teollisuus Metall- industri Manuf. of metal and metal products	Muu tehdas- teollisuus Annan fabriks- industri Other manuf. industries
	40	41	42	43	44	45	46	47	48	49	50	51	52	53
1990	100,0	100,0	100,0	100,0	100,0	100,0	100,0	100,0	100,0	100,0	100,0	100,0	100,0	100,0
1991	83,8	64,2	90,0	90,3	88,2	90,1	102,5	83,3	79,7	93,9	103,6	91,4	85,2	92,4
*1992	83,3	55,9	115,6	121,9	80,9	91,1	105,9	81,6	79,6	91,4	103,6	94,1	90,7	90,0
*1991	I 89,4	64,0	107,0	105,9	113,4	104,3	116,3	105,3	89,6	101,1	126,3	99,5	96,4	98,4
	II 83,6	63,8	90,5	90,5	90,8	82,6	105,3	88,8	52,0	78,8	116,9	87,4	83,1	88,8
	III 90,6	61,6	99,5	100,2	95,4	90,5	107,0	87,8	72,7	90,7	111,0	97,0	88,8	94,8
	IV 83,1	62,5	105,7	108,1	92,8	91,5	104,8	93,3	74,6	109,1	103,8	101,2	91,8	96,8
	V 90,7	72,1	111,4	113,8	98,5	105,6	118,1	95,2	97,3	107,5	100,7	98,7	100,5	102,4
	VI 79,7	54,2	89,1	88,8	90,8	86,3	89,2	81,0	86,3	103,7	79,5	80,9	82,4	89,3
	VII 53,8	44,9	35,6	33,3	48,4	39,7	59,2	31,5	22,0	27,6	86,0	75,7	45,5	67,5
	VIII 79,4	59,1	88,2	88,0	89,2	85,7	92,2	84,5	78,9	98,5	88,1	88,6	82,9	96,8
	IX 87,9	62,5	90,9	91,4	88,4	97,5	102,6	88,8	97,0	103,6	97,4	99,3	87,4	95,7
	X 99,9	72,2	93,4	94,3	88,9	117,8	135,4	100,0	108,3	122,0	108,2	99,1	94,8	102,0
	XI 90,0	62,5	93,6	95,3	84,5	100,9	106,6	90,1	101,2	109,5	110,6	93,2	88,1	95,8
	XII 76,9	91,6	75,0	74,6	77,1	78,4	93,6	52,9	76,5	75,4	114,5	76,3	80,2	80,9
*1992	I 77,6	51,5	89,3	91,8	75,5	103,3	114,3	97,1	94,4	93,1	125,3	90,1	83,6	88,2
	II 76,8	52,4	88,8	90,2	81,5	100,2	133,6	81,4	72,7	80,5	114,4	93,7	82,0	83,5
	III 96,6	68,6	107,2	108,6	99,2	105,0	121,0	89,2	96,1	103,8	112,4	102,6	97,1	94,3
	IV 75,1	64,4	103,3	104,4	97,0	117,1	152,8	80,0	98,6	99,5	106,3	96,2	92,4	90,9
	V 74,0	57,2	110,8	113,5	96,4	92,9	110,1	77,3	82,7	100,9	92,0	101,6	90,1	93,8
	VI 87,4	73,1	136,3	142,5	102,8	101,8	123,0	73,6	94,6	103,1	75,9	89,6	103,9	93,8
	VII 47,2	36,2	66,8	67,9	60,5	46,5	59,2	35,2	38,7	33,1	76,7	73,4	55,6	68,7
	VIII 76,8	63,9	124,9	132,0	85,7	82,7	101,4	68,2	69,7	101,8	81,6	95,3	93,4	92,0
	IX 91,4	57,2	125,8	132,2	90,1	98,1	109,1	81,0	96,1	108,5	91,1	107,1	98,5	96,4
	X 86,4	62,9	125,3	131,3	92,0	95,5	113,9	78,0	85,0	101,1	117,1	102,9	96,9	102,1
	XI 92,5	66,2	127,8	135,6	84,6	88,0	101,0	82,8	75,8	111,9	124,5	100,3	97,3	95,4
	XII 86,5	92,0	121,4	128,3	83,5	83,5	105,6	74,3	63,3	84,4	121,0	83,0	96,5	85,9
*1993	I 64,9	47,5	112,4	120,1	70,0	70,2	94,8	69,8	41,4	73,5	129,7	100,6	81,7	81,7
	II 77,4	59,5	122,5	128,6	88,8	73,6	106,1	68,9	38,3	84,9	115,9	96,1	89,1	82,3
	III 90,1	68,0	158,1	171,4	84,8	79,4	106,1	84,9	44,3	109,8	122,5	109,2	106,0	94,7
	IV 81,1	70,1	144,5	151,9	103,7	70,8	90,0	73,2	46,8	111,8	108,7	107,4	99,8	89,3
	V 81,6	69,6	135,4	142,7	95,4	72,6	91,5	74,7	48,9	114,0	91,5	104,8	99,0	90,3
	VI 89,1	87,4	147,1	156,1	97,6	81,8	99,8	68,7	68,8	121,7	87,6	101,9	110,3	94,2
	VII 60,5	52,3	68,8	72,2	50,1	44,7	74,0	25,0	22,5	38,9	83,9	87,1	61,3	68,1
	VIII 79,7	64,0	131,6	139,0	90,7	70,9	97,2	68,2	41,5	105,6	86,0	105,6	98,3	94,5
	IX 86,6	66,8	160,6	168,1	119,0	79,2	98,8	73,8	59,5	132,8	100,1	120,6	109,0	99,8

RAKENTAMINEN – BYGGVERKSAMHET – CONSTRUCTION

6. Talonrakentaminen — Husbyggande — Building construction

Vuosi ja neljännes Ar och kvartal Year and quarter	Kaikki rakennukset Alla byggnader All buildings	Asuinrakennukset Bostadsbyggnader Residential buildings	Myymläjä- ja majoitusrakennukset Butiks- och inkvart.-byggnader Retail outlets and accommodation buildings	Hoitoalan rakennukset Vårdbyggnader Care-giving facilities	Toimistojä hallintorakennukset Kontors- och förvaltningsbyggnader Office buildings	Kokoontu- misrakennukset Byggnader för samlingslokaler Assembly buildings	Opetus- rakennukset Undervisningsbyggnader Educational buildings	Teollisuus- rakennukset Industribyggnader Industrial buildings	Varastorakennukset Lagerbyggnader Warehouses	Maatalous- rakennukset Byggnader för jordbruk Buildings in agriculture	Liikenteen ja muut rakennukset Trafik- och övriga byggnader Transport service and other buildings
	1	2	3	4	5	6	7	8	9	10	11
Myönnetty rakennusluvat – Beviljade byggnadslov – Granted building permits, 1 000 000 m³											
1988.....	57,45	22,71	4,33	0,93	2,43	1,74	1,28	9,52	4,41	5,43	4,67
1989.....	71,97	28,35	5,88	1,35	2,95	1,66	1,25	13,71	5,42	5,02	6,37
1990.....	60,57	22,37	3,73	1,23	2,79	1,71	1,10	11,95	5,42	5,36	4,90
1991.....	46,60	18,05	3,65	1,08	2,64	1,40	1,18	6,20	3,29	4,61	4,49
1992.....	32,20	13,36	1,80	0,77	0,87	1,26	1,20	3,25	2,73	3,54	3,44
1992 I	7,37	2,94	0,34	0,20	0,26	0,36	0,40	0,66	0,77	0,70	0,72
II	11,65	4,80	0,92	0,28	0,19	0,28	0,22	1,31	0,66	1,72	1,27
III	7,60	3,06	0,31	0,19	0,17	0,45	0,35	0,63	0,78	0,70	0,95
IV	5,58	2,56	0,23	0,09	0,25	0,17	0,22	0,64	0,51	0,42	0,50
*1993 I	4,25	1,87	0,25	0,12	0,05	0,09	0,17	0,47	0,17	0,61	0,45
II	9,52	4,03	0,25	0,09	0,07	0,28	0,34	1,18	0,56	1,63	1,10
III	6,51	3,16	0,23	0,13	0,10	0,15	0,17	0,92	0,31	0,68	0,67
Aloitettu uudisrakentaminen – Påbörjade nybyggnader – Newbuilding starts, 1 000 000 m³											
1988.....	50,92	21,01	3,75	1,04	1,77	1,68	1,00	8,64	3,41	4,84	3,77
1989.....	61,73	24,86	5,45	1,24	2,41	1,20	1,32	9,68	5,42	4,67	5,48
1990.....	51,09	19,56	2,49	1,19	2,16	0,92	1,12	10,08	4,78	4,66	4,12
1991.....	38,61	14,69	2,92	0,91	1,97	1,39	1,06	5,26	2,68	4,27	3,47
1992.....	29,11	11,92	1,76	0,85	0,93	0,94	1,12	3,15	2,48	3,09	2,89
1992 I	4,68	1,78	0,45	0,16	0,33	0,27	0,16	0,81	0,18	0,20	0,33
II	11,00	4,85	0,87	0,22	0,14	0,19	0,25	1,09	0,96	1,37	1,06
III	7,94	3,11	0,25	0,24	0,12	0,33	0,31	0,64	0,91	1,08	0,95
IV	5,50	2,17	0,19	0,23	0,34	0,15	0,40	0,60	0,43	0,44	0,56
*1993 I	2,95	1,42	0,21	0,15	0,11	0,09	0,07	0,29	0,13	0,20	0,28
II	7,27	3,45	0,25	0,08	0,07	0,10	0,18	0,78	0,44	1,09	0,82
III	6,97	3,19	0,15	0,12	0,06	0,15	0,46	0,85	0,35	0,95	0,70
Keskeneräinen uudisrakentaminen – Pågående nybyggnader – Newbuilding in progress, 1 000 000 m³											
1988.....	59,95	23,79	3,79	1,33	2,25	1,90	1,22	9,34	3,46	7,91	4,95
1989.....	72,79	28,46	5,70	1,45	2,71	1,78	1,40	11,04	5,29	8,04	6,92
1990.....	65,52	23,99	4,03	1,60	3,11	1,28	1,39	12,72	3,79	7,59	6,03
1991.....	57,99	20,43	4,00	1,30	2,87	1,52	1,15	10,81	3,01	6,97	5,93
1992.....	48,95	18,32	2,92	1,08	1,81	1,06	1,38	7,37	3,11	6,39	5,52
1992 I	52,83	18,73	3,73	1,15	2,52	1,61	1,33	9,40	2,50	6,37	5,49
II	54,42	19,85	3,74	1,02	2,02	1,39	1,22	9,12	3,05	7,12	5,88
III	53,99	20,03	3,24	1,15	1,93	1,28	1,25	8,36	3,64	7,07	6,02
IV	48,95	18,32	2,92	1,08	1,81	1,06	1,38	7,37	3,11	6,39	5,52
*1993 I	44,59	17,01	2,28	1,03	1,54	0,82	1,35	6,76	2,66	5,91	5,23
II	46,03	17,77	2,24	0,91	1,33	0,67	1,25	7,05	2,76	6,59	5,47
III	47,99	18,88	1,99	0,88	1,32	0,73	1,36	7,52	2,86	6,87	5,57

RAKENTAMINEN – BYGGVERKSAMHET – CONSTRUCTION

Vuosi ja neljännes År och kvartal Year and quarter	Kaikki rakennukset Alla byggnader All buildings	Asuinrakennukset Bostadsbyggnader Residential buildings	Myyntälä- ja majoitusrakennukset Butiikki- och inkvart.-byggnader Retail outlets and accommodation buildings	Hoitoalan rakennukset Vårdbyggnader Care-giving facilities	Toimistojen hallintorakennukset Kontors- och förvaltningsbyggnader Office buildings	Kokoon- tumisrakennukset Byggnader för samlingslokaler Assembly buildings	Opetus- rakennukset Under- visnings- byggnader Educa- tional buildings	Teollisuus- rakennukset Industri- byggnader Industrial buildings	Varasto- rakennukset Lager- byggnader Ware- houses	Maatalous- rakennukset Byggnader för jordbruk Buildings in agriculture	Liikenteen ja muut rakennukset Trafik- och övriga byggnader Transport service and other buildings
	1	2	3	4	5	6	7	8	9	10	11
Valmistuneet rakennukset – Färdigställda byggnader – Completed buildings, 1 000 000 m³											
1988.....	43,00	16,31	3,19	1,17	2,48	1,43	1,10	6,54	3,12	4,72	2,95
1989.....	48,54	20,06	3,56	1,10	1,76	1,36	1,14	7,89	3,66	4,41	3,61
1990.....	57,20	23,15	4,04	1,14	1,84	1,42	1,14	8,66	5,89	4,91	5,01
1991.....	46,94	18,65	2,83	1,23	2,16	1,25	1,29	7,69	3,45	4,82	3,59
1992.....	37,14	13,83	2,90	0,97	1,94	1,36	0,94	6,11	2,20	3,62	3,27
1992 I	8,64	3,29	0,64	0,21	0,58	0,16	0,03	1,75	0,50	0,76	0,73
II	9,45	3,73	0,86	0,35	0,70	0,40	0,36	1,36	0,41	0,61	0,67
III	8,51	2,92	0,89	0,11	0,21	0,45	0,28	1,40	0,32	1,13	0,81
IV	10,53	3,88	0,51	0,30	0,46	0,36	0,27	1,59	0,97	1,12	1,06
*1993 I	6,57	2,56	0,58	0,17	0,32	0,34	0,12	0,84	0,43	0,63	0,58
II	5,83	2,70	0,30	0,19	0,28	0,26	0,28	0,49	0,34	0,41	0,58
III	5,12	2,08	0,40	0,16	0,07	0,19	0,35	0,38	0,25	0,67	0,59
Uudisrakentamisen volyymi-indeksi – Volymindex för nybyggnad – Volume index of newbuilding, 1985 = 100											
1988.....	108,6	106,0	128,3	136,4	93,6	157,9	85,9	113,4	88,9	87,8	110,3
1989.....	130,3	132,9	170,8	126,1	89,3	129,3	86,5	137,6	129,7	85,9	153,9
1990.....	127,3	124,8	146,9	125,5	105,6	106,3	95,7	161,6	141,3	94,1	141,6
1991.....	103,9	94,4	125,8	153,0	96,6	122,0	82,6	127,6	93,4	84,0	116,2
1992.....	79,5	73,8	103,7	106,7	73,4	99,3	82,0	76,2	60,5	63,2	96,3
1992 I	84,9	74,6	126,5	123,9	78,5	98,3	65,9	112,7	56,1	57,4	96,9
II	73,4	67,3	115,2	127,1	102,6	80,5	95,1	63,6	36,0	27,4	61,9
III	75,0	72,1	86,6	75,7	55,3	103,0	76,0	65,3	49,2	86,5	100,7
IV	84,8	81,2	86,7	100,0	57,1	115,3	91,1	63,1	100,6	81,7	125,9
*1993 I	54,2	53,0	49,9	83,8	32,6	81,4	68,5	50,8	52,5	39,0	62,3
II	50,9	51,0	45,1	85,0	34,9	68,9	89,6	40,1	32,2	19,2	57,8
III	54,7	57,5	25,2	67,8	24,8	58,9	90,1	36,6	33,8	71,0	78,3

RAKENTAMINEN – BYGGVERKSAMHET – CONSTRUCTION

7. Asuntotuotanto — Bostadsproduktion — Dwelling construction

Vuosi ja neljännes År och kvartal Year and quarter	Rakennusluvut asunnoille – Byggnadslov för bostäder – Dwellings authorized				Aloitettua asunnot – Påbörjade bostäder – Dwellings started			
	Yhteensä Totalt Total	Erilliset pientalot Fristående småhus Detached houses	Kytkeytyt pientalot Samman- byggda småhus Attached and semi-detached houses	Asuin- kerrrostalot Flervånings- bostadshus Blocks of flats	Yhteensä Totalt Total	Erilliset pientalot Fristående småhus Detached houses	Kytkeytyt pientalot Samman- byggda småhus Attached and semi-detached houses	Asuin- kerrrostalot Flervånings- bostadshus Blocks of flats
	1	2	3	4	5	6	7	8
1987	47 291	17 333	13 780	15 367	43 623	16 483	12 736	13 774
1988	62 454	22 952	19 176	19 537	60 158	21 563	18 355	19 437
1989	76 167	28 753	22 737	23 635	69 317	26 080	20 747	21 398
1990	58 710	21 113	15 543	21 305	53 556	19 702	13 793	19 402
1991	47 898	16 035	12 645	18 241	39 366	14 382	8 354	15 866
1992	33 416	11 558	5 777	15 381	31 606	10 661	6 067	14 188
1990 IV	10 796	2 624	2 965	5 007	10 834	2 407	3 399	4 835
1991 I	8 857	3 066	1 656	3 869	5 775	878	1 192	3 472
II	13 732	7 135	2 872	3 514	14 209	7 017	2 548	4 449
III	15 686	3 513	5 436	6 460	10 731	4 481	2 372	3 680
IV	9 623	2 321	2 681	4 398	8 652	2 007	2 242	4 265
1992 I	7 431	2 458	1 206	3 578	5 762	869	1 126	3 636
II	10 049	5 650	1 449	2 732	11 307	5 782	1 678	3 656
III	8 217	2 160	1 548	4 350	7 510	2 897	1 576	2 814
IV	7 719	1 290	1 574	4 721	7 027	1 113	1 687	4 082
*1993 I	4 508	1 513	627	2 222	4 660	578	630	3 378
II	8 594	4 147	834	3 535	7 910	3 742	886	3 147
III	8 850	2 122	1 627	4 850	8 250	2 500	1 700	3 800
Vuosi ja neljännes År och kvartal Year and quarter	Keskeneräiset asunnot – Pågående bostäder – Dwellings under construction				Valmistuneet asunnot – Färdigställda bostäder – Completed dwellings			
	Yhteensä Totalt Total	Erilliset pientalot Fristående småhus Detached houses	Kytkeytyt pientalot Samman- byggda småhus Attached and semi-detached houses	Asuin- kerrrostalot Flervånings- bostadshus Blocks of flats	Yhteensä Totalt Total	Erilliset pientalot Fristående småhus Detached houses	Kytkeytyt pientalot Samman- byggda småhus Attached and semi-detached houses	Asuin- kerrrostalot Flervånings- bostadshus Blocks of flats
	9	10	11	12	13	14	15	16
1987	44 907	20 641	10 680	12 799	43 635	16 384	12 363	14 444
1988	58 224	24 441	14 543	18 367	46 537	17 540	14 382	13 878
1989	68 849	29 840	17 230	20 543	58 244	20 448	17 925	19 059
1990	54 852	23 976	11 823	18 224	65 397	24 026	18 834	21 451
1991	43 441	20 573	7 583	14 267	51 803	18 363	12 852	19 982
1992	37 164	17 288	5 805	13 213	37 358	13 702	7 695	15 103
1990 IV	54 852	23 976	11 823	18 224	18 423	8 003	4 121	5 870
1991 I	48 950	20 262	10 071	17 702	12 760	5 226	3 202	4 153
II	47 499	23 031	7 650	15 856	15 657	4 245	4 969	6 295
III	48 619	23 988	7 893	15 755	9 558	3 472	2 129	3 781
IV	43 441	20 573	7 583	14 267	13 828	5 420	2 552	5 753
1992 I	39 677	17 437	6 611	14 765	9 009	3 768	1 948	2 999
II	39 943	20 205	5 680	13 181	11 038	3 012	2 609	5 240
III	40 448	20 402	5 980	13 071	7 004	2 699	1 276	2 924
IV	37 164	17 288	5 805	13 213	10 307	4 223	1 862	3 940
*1993 I	34 655	15 006	5 213	13 526	6 619	2 656	1 195	2 708
II	34 761	16 722	4 288	12 902	7 803	2 025	1 811	3 771
III	37 900	17 500	5 100	14 300	5 119	1 705	927	2 410

8. Kaupan myynti – Handels försäljning – Wholesale and retail trade sales

a. Tukkukauppa – Partihandel – Wholesaleing											
Vuosi ja kuukausi År och månad Year and month	Koko tukku- kauppa Hela parti- handeln Total wholesale trade	Yleistukku- kauppa Allmän parti- handel Non- special- ized	Ravinto- ja nautintoaine- tukkukauppa Partihandel med livs- och njutnings- medel Foodstuffs, beverages, tobacco	Tekstiili-, vaate- ja nahka- tukku- kauppa Partihandel med textilier, kläder och lädervaror Textiles, clothing, leather goods	Rauta- ja rakennusar- viketukku- kauppa Partihandel med järn- och bygg- varor Hardware, construction materials	Sähkö- ja kodintekni- kan tukku- kauppa Partihandel med elartiklar och hushålls- maskiner Electrical supplies, household appliances	Polttoaine- tukkukauppa Partihandel med bränslen Fuels	Raaka- ainetukku- kauppa Parti- handel med råvaror Raw materials	Koneiden ja muiden pääoma- tavaroiden tukkukauppa Partihandel med maskiner och andra kapitalvaror Machinery, other capital goods	Muu tukku- kauppa Övrig partihandel Other products	Moottori- ajoneuvojen ja niiden osien tukkukauppa Partihandel med motor- fordon och motorfordons- delar Motor vehicles, motor vehicle parts
	1	2	3	4	5	6	7	8	9	10	11
Myynti (pl. lvv.) – Försäljning (exkl. oms.) – Sales (excl. sales tax), 1 000 000 mk – FIM million											
1990	258 260	54 866	35 011	4 732	20 280	11 232	17 257	9 212	69 619	19 433	16 617
1991	217 937	46 784	35 758	4 071	15 311	9 376	16 825	7 664	51 753	19 168	11 227
1992	197 188	41 896	35 055	3 610	14 459	8 216	14 969	8 158	42 577	17 527	10 721
1992 V	16 222	3 398	3 029	226	1 286	599	1 171	717	3 618	1 332	846
VI	17 042	3 762	3 302	155	1 365	652	1 137	711	3 742	1 344	873
VII	14 747	3 492	2 940	181	984	524	1 191	557	3 009	1 152	718
VIII	15 932	3 272	2 950	339	1 340	679	1 155	697	3 191	1 527	782
IX	18 112	3 656	2 825	423	1 249	887	1 271	791	4 219	1 647	1 145
X	17 871	3 632	3 310	386	1 150	678	1 382	666	4 176	1 610	881
XI	16 204	3 276	2 570	318	1 176	802	1 478	663	3 647	1 456	819
XII	16 210	3 550	3 004	170	925	693	1 532	601	3 432	1 561	742
*1993 I	13 273	2 847	2 237	256	919	580	1 375	615	2 367	1 333	744
II	13 975	2 981	2 166	257	999	652	1 421	599	2 742	1 351	809
III	18 075	3 605	3 245	377	1 259	776	1 491	816	3 811	1 664	1 031
IV	16 369	3 597	3 087	327	1 249	615	1 447	773	2 988	1 332	954
V	16 151	3 360	2 835	233	1 365	662	1 382	818	3 108	1 438	950
VI	17 076	3 570	3 080	170	1 289	721	1 579	747	3 763	1 317	841
VII	14 633	3 361	2 639	167	1 056	549	1 421	523	3 152	1 157	607
VIII	16 835	3 415	2 998	358	1 196	736	1 478	677	3 583	1 641	754
IX	17 968	3 465	2 968	397	1 313	814	1 614	854	3 920	1 655	968
Volymyymi-indeksi – Volymindex – Volume index, 1990 = 100											
1990	100	100	100	100	100	100	100	100	100	100	100
1991	83	85	102	84	75	83	96	86	71	95	67
1992	73	75	96	73	69	70	82	92	56	85	58
1992 I	69	67	82	77	68	68	80	105	51	87	62
II	64	68	72	72	65	62	78	89	48	80	57
III	80	79	107	108	75	82	85	103	61	97	73
IV	76	82	105	89	72	66	81	94	55	85	69
V	72	72	96	54	76	62	78	92	57	78	57
VI	75	80	107	40	79	67	74	94	58	79	58
VII	65	74	97	45	58	54	78	73	46	67	46
VIII	70	70	96	86	77	72	77	92	49	87	51
IX	80	79	93	102	73	89	80	102	68	94	73
X	78	78	107	92	68	67	84	88	65	95	55
XI	71	70	88	76	66	79	89	90	56	83	50
XII	72	76	101	41	55	68	94	79	55	89	47
*1993 I	57	61	73	61	52	57	78	82	37	75	46
II	59	61	70	61	56	64	78	78	42	75	51
III	76	74	105	89	71	74	79	106	58	92	62
IV	69	73	100	76	69	58	76	100	45	73	57
V	68	69	93	54	75	63	75	107	47	79	57
VI	72	73	100	40	71	69	83	97	57	73	50
VII	62	68	86	38	58	52	80	69	48	64	36
VIII	71	69	98	82	66	70	82	89	54	90	45
IX	75	70	96	91	72	77	90	112	59	90	58

8. Kaupan myynti (jatk.) – Handelns försäljning (forts.) – Wholesale and retail trade sales (cont.)

b. Vähittäiskauppa – Detaljhandeln – Retailing								
Vuosi ja kuukausi År och månad Year and month	Koko vähittäiskauppa Hela detaljhandeln Total retail trade	Tavaratalokauppa Varuhandel Department stores	Supermarketti- kauppa Supermarket- handel Supermarkets	Päivittäistavaroiden yleis- vähittäiskauppa Allmän detaljhandel med dagligvaror Perishable goods, non-spec. stores	Päivittäistavaroiden erikois- vähittäiskauppa Specialiserad detaljhandel med dagligvaror Perishable goods, specialized stores	Kioskikauppa Kioskhandel Kiosks	Alkoholijuomien kauppa Handel med alkoholdrycker Alcoholic beverages	Tekstiilien ja vaatteiden vähittäiskauppa Detaljhandel med textiler och kläder Textiles, clothing
	12	13	14	15	16	17	18	19
Myynti (ml. luv.) – Försäljning (inkl. oms.) – Sales (incl. sales tax), 1 000 000 mk – FIM million								
1990	176 984	18 819	17 773	26 235	1 628	2 168	11 130	10 152
1991	169 291	19 078	18 704	26 990	1 609	2 174	10 777	9 766
1992	157 013	18 446	17 651	25 921	1 549	2 008	9 466	8 522
1992 V	13 641	1 532	1 424	2 156	138	169	723	803
VI	13 672	1 502	1 450	2 343	139	174	901	735
VII	13 785	1 589	1 513	2 544	141	159	945	700
VIII	12 801	1 515	1 436	2 197	124	173	733	685
IX	13 023	1 418	1 345	2 145	122	170	683	650
X	13 261	1 547	1 467	2 196	110	156	738	780
XI	11 953	1 471	1 393	1 966	110	151	674	707
XII	14 498	1 989	1 688	2 458	142	165	998	970
*1993 I	11 718	1 446	1 418	1 895	113	153	596	713
II	11 504	1 329	1 436	1 928	118	150	596	548
III	12 936	1 494	1 606	2 096	123	174	632	615
IV	13 287	1 556	1 623	2 129	116	190	795	716
V	13 563	1 547	1 470	2 180	123	165	605	707
VI	13 114	1 485	1 400	2 246	125	157	812	722
VII	13 285	1 682	1 532	2 365	129	151	825	670
VIII	12 761	1 564	1 465	2 144	114	163	662	643
IX	12 549	1 481	1 383	2 124	117	156	619	679
Volyyymi-indeksi – Volymindex – Volume index, 1990 = 100								
1990	100	100	100	100	100	100	100	100
1991	93	96	102	99	96	94	90	93
1992	83	93	95	94	89	83	76	79
1992 I	83	92	100	85	86	79	66	84
II	75	81	92	84	84	78	67	65
III	83	87	94	88	90	91	72	73
IV	85	88	101	95	91	95	89	77
V	87	92	92	95	94	87	69	87
VI	86	91	94	100	99	85	86	82
VII	87	97	99	108	99	77	91	78
VIII	82	92	92	98	88	88	70	74
IX	82	86	87	93	88	82	66	70
X	83	93	95	95	79	78	71	83
XI	74	89	89	84	76	73	65	75
XII	91	123	108	107	99	79	96	103
*1993 I	73	87	91	82	78	74	57	79
II	71	79	92	83	81	73	56	60
III	79	88	102	90	85	85	60	66
IV	80	91	103	91	80	92	75	76
V	82	91	94	94	86	81	57	75
VI	80	87	89	97	86	77	77	77
VII	81	99	98	102	89	74	78	73
VIII	78	92	94	92	80	80	62	69
IX	76	87	88	91	81	76	58	72

b. Vähittäiskauppa – Detaljhandeln – Retailing

Vuosi ja kuukausi År och månad Year and month	Jalkineiden vähittäiskauppa Detaljhandel med skodon <i>Footwear</i>	Rauta- ja rakennustarvikkeiden vähittäiskauppa Detaljhandel med järn- och byggvaror <i>Hardware, construction materials</i>	Sähkötarvikkeiden ja kodintekniikan vähittäiskauppa Detaljhandel med elartiklar och hushållsmaskiner <i>Electrical supplies, household appliances</i>	Sisustustarvikkeiden vähittäiskauppa Detaljhandel med inredningsartiklar <i>Furnishings</i>	Apoteekit <i>Pharmaceutical goods</i>	Kemikaalituotteiden vähittäiskauppa Detaljhandel med droghandelsvaror <i>Chemist's goods</i>	Kirjojen ja toimitus- tarvikkeiden vähittäiskauppa Detaljhandel med böcker och kontorsmaterial <i>Books, office supplies</i>
	20	21	22	23	24	25	26
Myynti (ml. luv.) – Försäljning (inkl. oms.) – Sales (incl. sales tax), 1 000 000 mk – FIM million							
1990	1 345	12 578	6 515	4 697	4 390	628	2 870
1991	1 231	11 292	5 924	4 055	5 030	648	2 767
1992	1 096	9 456	5 280	3 611	5 299	599	2 617
1992 V	122	893	363	275	429	52	170
VI	98	1 078	386	275	434	43	149
VII	89	972	407	290	425	51	146
VIII	85	883	426	316	443	50	268
IX	78	788	510	288	455	46	232
X	129	807	430	315	447	45	202
XI	91	715	397	286	452	59	300
XII	78	733	643	381	502	62	340
*1993 I	77	523	439	255	443	47	209
II	62	568	435	254	412	50	191
III	68	673	420	253	480	43	191
IV	80	699	399	233	475	47	188
V	103	938	354	248	456	43	188
VI	76	999	336	255	454	43	168
VII	83	962	348	256	428	45	153
VIII	80	823	397	276	435	48	251
IX	74	761	422	251	478	42	229
Volyyymi-indeksi – Volymindex – Volume index, 1990 = 100							
1990	100	100	100	100	100	100	100
1991	88	88	91	83	106	96	92
1992	75	72	77	73	103	85	83
1992 I	77	56	80	74	118	87	91
II	60	51	73	75	96	91	70
III	72	64	74	80	106	85	74
IV	64	64	70	70	105	76	79
V	100	83	64	67	102	87	67
VI	79	99	67	65	102	75	58
VII	73	89	73	69	96	86	56
VIII	70	81	75	75	100	85	103
IX	66	72	90	69	103	78	87
X	104	72	76	74	99	74	77
XI	73	62	68	68	101	98	111
XII	62	64	115	92	112	100	129
*1993 I	64	45	74	62	96	81	80
II	52	49	74	62	89	85	72
III	57	58	70	61	104	71	72
IV	64	60	66	56	103	77	71
V	83	80	57	60	98	70	71
VI	61	86	54	61	97	70	63
VII	67	83	56	62	91	72	57
VIII	64	71	64	67	92	77	94
IX	59	65	68	60	102	68	86

8. Kaupan myynti (jatk.) – Handelns försäljning (forts.) – Wholesale and retail trade sales (cont.)

b. Vähittäiskauppa – Detaljhandeln – Retailing							
Vuosi ja kuukausi År och månad Year and month	Kultasepänteosten ja kellojen vähittäiskauppa Detaljhandel med guldsmedsprodukter och ur <i>Jewellery, watches, clocks</i>	Valokuvaus-, optisen ja terveydenhoitoalan vähittäiskauppa Detaljhandel med foto-, optik- och hälsövarsartiklar <i>Photographic, optical and health care products</i>	Kukkien ja puutarha-alan vähittäiskauppa Detaljhandel med blommor och trädgårdsartiklar <i>Flowers, other horticultural products</i>	Urheilutarvikkeiden ja veneiden vähittäiskauppa Detaljhandel med sportartiklar och båtar <i>Sports equipment, boats</i>	Muu vähittäiskauppa Övrig detaljhandel <i>Other goods</i>	Moottoriajoneuvojen ja niiden osien vähittäiskauppa Detaljhandel med motorfordon och motorfordonsdelar <i>Motor vehicles, motor vehicle parts</i>	Huoltamotointa Servicestationsverksamhet <i>Motor vehicle service and repair</i>
	27	28	29	30	31	32	33
Myynti (ml. lvv.) – Försäljning (inkl. oms.) – Sales (incl. sales tax), 1 000 000 mk – FIM million							
1990	2 214	2 436	1 235	2 172	1 598	33 469	13 932
1991	1 225	2 604	1 271	2 215	1 516	26 661	13 754
1992	1 165	1 583	1 136	2 549	1 200	25 038	12 819
1992 V	107	128	197	313	77	2 399	1 173
VI	108	126	109	259	85	2 072	1 208
VII	106	138	73	246	111	1 976	1 166
VIII	94	134	64	219	107	1 711	1 139
IX	75	134	73	179	83	2 451	1 097
X	75	128	81	157	80	2 266	1 105
XI	83	124	67	155	101	1 643	1 009
XII	185	150	115	205	159	1 471	1 066
*1993 I	71	138	67	190	63	1 888	975
II	66	134	73	181	80	1 891	1 003
III	82	145	82	191	66	2 412	1 092
IV	79	126	104	239	80	2 281	1 133
V	97	136	170	328	79	2 461	1 164
VI	110	140	121	208	89	1 945	1 226
VII	99	157	65	245	101	1 830	1 159
VIII	89	151	65	224	109	1 888	1 171
IX	66	131	77	169	73	2 111	1 108
Volymyymi-indeksi – Volymindex – Volume index, 1990 = 100							
1990	100	100	100	100	100	100	100
1991	101	106	101	99	93	79	94
1992	93	61	89	97	71	70	87
1992 I	78	59	70	92	55	84	75
II	69	60	77	88	70	65	79
III	79	64	83	93	60	85	84
IV	83	59	97	102	85	79	89
V	104	58	189	138	56	80	95
VI	105	58	99	121	61	68	95
VII	102	64	68	118	76	66	93
VIII	91	62	61	105	80	58	94
IX	73	62	67	79	61	82	88
X	70	59	78	69	65	73	88
XI	79	57	64	67	73	54	79
XII	176	69	113	90	105	49	83
*1993 I	68	64	62	85	44	61	70
II	64	63	67	81	55	60	71
III	78	67	73	84	45	76	76
IV	74	58	94	104	55	71	78
V	91	62	152	143	54	76	81
VI	102	64	110	91	61	60	86
VII	92	71	59	108	69	57	82
VIII	81	69	59	99	75	59	83
IX	60	59	70	73	51	63	79

9. Ulkomaankauppa – Utrikeshandel – Foreign trade

Vuosi ja kuukausi År och månad Year and month	Tuonti tavaroiden käytön mukaan Importen enligt varornas användning Imports by use of goods					Vienti toimialojen mukaan Exporten enligt näringsgrenar Exports by industries					Kauppa- tase andels- balans Trade balance			
	Koko tuonti Total import Total imports	Raaka-aineet ja tuotanto- tarvikkeet och produk- tionsför- nödenheter Raw materials and production supplies	Poltto- aineet Bränslen Fuels	Investointi- tavarat Investe- ringsvaror Investment goods	Kulutus- tavarat Konsum- tions- varor Con- sumer goods	Koko vientii Total export Total exports	Maa- ja metsä- talous, kalastus Lantbruk och skogshush., fiske Agricult- ure, forestry and fishing	Teollisuus – Industri – Manufacturing						
								Yhteensä Totalt Total	Tekstiili-, vaate- ja nahka- teollisuus Textil-, beklådnads- och läder- industri Textile, clothing, leather industry	Puu- tavara- teollisuus Trävaru- industri Wood industry		Paperi- ja graafinen teollisuus Pappers- och grafisk industri Paper and graphic industry	Metalli- tuote- ja kone- teollisuus Metall- produkt- och maskin- industri Metal product and machine industry	
1	2	3	4	5	6	7	8	9	10	11	12	13		
1988	92 118	50 267	3 056	17 274	20 828	92 902	1 421	91 099	4 215	7 567	30 474	29 225	+ 783	
1989	105 519	56 845	3 252	20 605	24 056	99 782	1 406	97 862	3 617	7 417	32 513	32 682	-5 737	
1990	103 027	55 473	3 572	19 365	23 889	101 327	885	99 994	3 325	7 810	31 668	35 492	-1 700	
1991	87 744	48 808	3 137	13 972	21 193	92 842	1 053	91 300	2 615	6 986	29 693	29 189	+5 098	
1992	94 947	55 471	3 740	13 352	20 826	107 463	1 088	105 876	2 784	7 892	32 587	35 740	+12 515	
1990	X	10 115	5 904	447	1 569	2 181	8 986	71	8 860	327	693	2 871	3 008	-1 129
	XI	8 381	4 558	318	1 494	1 951	8 960	55	8 872	278	696	2 846	3 095	+579
	XII	8 518	4 664	396	1 684	1 714	8 442	47	8 358	235	593	2 447	3 364	-76
1991	I	7 500	4 108	209	1 292	1 810	7 692	78	7 588	239	597	2 394	2 412	+192
	II	7 224	3 890	191	1 221	1 915	6 946	87	6 826	236	555	2 394	1 920	-278
	III	7 546	4 047	148	1 174	2 168	7 665	91	7 537	225	571	2 616	2 260	+119
	IV	7 871	4 364	148	1 326	1 997	8 705	112	8 555	167	578	2 577	3 298	+834
	V	7 184	4 275	199	1 091	1 613	7 651	87	7 528	178	592	2 454	2 396	+467
	VI	6 207	3 629	287	958	1 299	5 294	170	5 096	196	283	1 009	2 035	-913
	VII	7 070	3 849	272	1 111	1 834	8 026	87	7 888	150	704	3 277	2 135	+956
	VIII	6 706	3 707	322	993	1 648	7 057	40	6 986	299	571	2 587	1 854	+351
	IX	7 140	4 037	351	1 014	1 728	8 156	86	8 034	305	642	2 442	2 578	+1 016
	X	7 845	4 382	401	1 129	1 803	8 496	71	8 367	225	654	2 681	2 630	+651
	XI	7 272	4 214	298	1 006	1 731	8 950	67	8 817	220	661	2 834	2 880	+1 678
	XII	8 130	4 257	311	1 659	1 649	8 207	77	8 080	176	576	2 429	2 793	+46
1992	I	7 218	3 999	263	1 094	1 747	7 584	112	7 439	226	528	2 446	2 197	+365
	II	7 769	4 201	271	1 285	1 894	8 281	131	8 114	257	641	2 589	2 301	+512
	III	8 155	4 655	270	1 055	2 077	9 327	136	9 152	234	654	2 756	3 091	+1 172
	IV	8 430	4 746	262	1 401	1 902	8 741	98	8 591	188	746	2 798	2 572	+311
	V	8 094	4 709	317	1 430	1 610	9 098	146	8 912	195	711	2 567	3 183	+1 004
	VI	8 097	4 948	342	1 162	1 537	9 019	103	8 879	211	679	2 643	3 155	+922
	VII	6 754	3 956	283	907	1 538	7 972	82	7 850	155	504	2 393	3 122	+1 218
	VIII	6 865	4 167	174	755	1 552	7 614	33	7 550	297	531	2 336	2 334	+749
	IX	7 490	4 467	209	903	1 789	9 658	50	9 561	327	686	2 914	3 244	+2 168
	X	8 746	5 189	363	1 199	1 890	10 199	63	10 097	278	797	3 186	3 331	+1 453
	XI	8 740	5 408	459	1 039	1 755	10 532	71	10 406	237	770	3 010	3 789	+1 792
	XII	8 588	5 024	526	1 122	1 534	9 437	62	9 324	180	643	2 948	3 421	+849
*1993	I	8 566	3 887	343	884	1 390	9 242	83	9 117	207	706	2 677	3 253	+2 676
	II	9 033	5 103	339	1 661	1 850	10 243	115	10 082	228	776	3 069	3 259	+1 210
	III	10 368	5 262	277	2 841	1 917	11 445	139	11 264	246	898	3 438	3 914	+1 077
	IV	9 658	5 728	415	1 345	2 065	11 350	179	11 120	226	964	3 403	3 747	+1 692
	V	7 768	4 715	344	1 040	1 603	11 402	121	11 234	217	1 017	3 120	4 237	+3 634
	VI	7 752	5 031	270	904	1 479	10 177	187	9 946	224	928	2 929	3 701	+2 425
	VII	8 064	5 032	226	978	1 649	10 775	110	10 620	185	760	2 751	4 295	+2 711
	VIII	8 221	4 860	468	1 143	1 679	10 170	93	10 038	315	667	3 081	3 263	+1 949
	IX	8 413	4 919	402	1 242	1 712	11 402	114	11 233	340	988	3 254	3 718	+2 989
	X	8 291	5 102	360	977	1 834	13 867	136	13 692	296	1 127	3 504	5 845	+5 576

9. Ulkomaankauppa (jatk.) – Utrikeshandel (forts.) – Foreign trade (cont.)

Vuosi ja neljännes År och kvartal Year and quarter	Tuonti tavaroiden käytön mukaan Importen enligt varomas användning Imports by use of goods					Vienti toimialojen mukaan Exporten enligt näringsgrenar Exports by industries						
	Koko tuonti Total import Total imports	Raaka-aineet ja tuotantotarvikkeet Råmaterial och produktionsföremål Raw materials and production supplies	Polttoaineet Bränslen Fuels	Investointitavarat Investeringsvaror Investment goods	Kulutus-tavarat Konsumtionsvaror Consumer goods	Koko vienti Total export Total exports	Maa- ja metsätalous, kalastus Lantbruk och skogshush., fiske Agriculture, forestry and fishing	Teollisuus – Industri – Manufacturing				
								Yhteensä Totalt Total	Tekstiili-, vaate- ja nahka-teollisuus Textil-, beklädnads- och läder-industri Textile, clothing, leather industry	Puutavara-teollisuus Trävaru-industri Wood industry	Paperi- ja graafinen teollisuus Pappers- och grafisk industri Paper and graphic industry	Metallituote- ja kone-teollisuus Metallprodukt- och maskin-industri Metal product and machine industry
14	15	16	17	18	19	20	21	22	23	24	25	

Yksikköarvoindeksi – Enhetsvärdeindex – Unit value index (Laspeyres), 1980 = 100

1988	122	116	60	147	151	145	97	146	158	130	143	176
1989	126	121	68	146	155	156	82	157	162	140	150	191
1990	128	120	72	153	161	154	64	156	163	157	144	199
1991	131	123	73	157	166	154	85	156	183	155	139	206
1992	145	136	75	181	177	164	106	165	196	164	144	222
1991 I	131	123	77	155	165	154	71	156	171	157	139	207
II	130	122	72	156	166	153	90	155	172	153	138	204
III	132	123	71	160	166	156	90	157	208	152	139	208
IV	135	126	74	163	173	157	106	158	180	158	139	212
1992 I	142	133	73	178	177	162	119	163	197	162	142	224
II	143	134	75	179	178	162	101	163	189	161	142	221
III	142	134	73	179	174	163	86	165	208	166	144	221
IV	154	147	78	194	185	171	104	172	191	170	150	230
*1993 I	166	159	83	212	192	175	102	177	204	170	154	234
II	166	157	83	215	194	174	115	176	189	162	152	236
III	165	156	83	222	192	174	112	175	222	164	150	236

Volyymi-indeksi – Volymindex – Volume index (Paasche), 1980 = 100

1988	130	112	125	147	186	121	120	122	65	75	135	144
1989	144	122	117	176	208	121	141	121	54	68	138	148
1990	138	119	121	158	200	125	113	125	49	64	139	154
1991	115	103	106	111	172	114	101	114	35	58	136	123
1992	112	105	122	92	159	124	84	125	34	62	143	139
1991 I	117	102	70	119	192	110	118	110	40	57	135	110
II	112	104	94	108	159	107	134	107	30	49	111	130
III	109	98	130	97	169	113	77	114	35	65	152	109
IV	118	106	134	117	161	124	67	124	33	62	145	136
1992 I	112	100	108	97	174	117	104	118	35	58	139	117
II	118	111	121	112	152	126	112	126	30	69	143	140
III	102	97	90	72	151	117	63	118	36	54	135	136
IV	116	110	171	86	150	134	62	135	35	67	154	159
*1993 I	107	93	113	127	144	135	108	136	32	72	151	160
II	104	102	125	76	142	143	139	143	34	92	158	171
III	103	98	137	76	141	141	96	142	37	77	152	167

10. Maksutase — Betalningsbalansen — Balance of payments

Vuosi ja kuukausi År och månad Year and month	Tavaravienti Varuexport Exports of goods	Tavarantuonti Varuimport Imports of goods	Palvelut Tjänster Services	Pääoman- korvaukset Kapital- avkastning Investment income	Tulon- siirrot ja muut Transfe- reningar och övrigt Transfers and other	Vaihtotase Bytes- balans Current balance	Pitkäaikaisen Långfristiga Net long-term capital transactions ¹⁾	pääoman kapitaltransaktioner, netto ¹⁾ Net short-term capital transactions ¹⁾	Liikkeen liikkeen, netto ¹⁾ Net short-term capital transactions ¹⁾	Lyhytaikaisen Kortfristiga Net short-term capital transactions ¹⁾	SP:n valuut- tavarannon muutos ²⁾ FB:s valuta- reservför- ändring ²⁾ Change in the foreign exchange reserves of the Bank of Finland ²⁾	
	1	2	3	4	5	6	7	8	9	10	11	12
1988.....	92 902	92 118	-1 196	-7 655	-3 263	-11 331	-8 701	13 107	-1 076	8 619	-436	-183
1989.....	99 784	105 516	-3 160	-11 670	-4 307	-24 874	-11 232	14 576	3 091	2 823	9 655	5 961
1990.....	101 327	103 027	-5 555	-14 234	-5 024	-26 513	-9 461	22 079	20 048	18 548	-9 609	-15 092
1991.....	92 872	87 720	-7 885	-18 671	-5 592	-26 996	-5 237	37 656	14 512	-19 697	-6 643	6 404
*1992.....	107 462	94 946	-6 228	-24 001	-4 322	-22 035	-44	36 405	2 223	-28 456	2 657	9 249
*1992 XI	10 532	8 740	-451	-1 154	-217	-30	75	14 791	353	-1 491	-11 205	-2 494
XII	9 437	8 588	-116	-1 963	-189	-1 419	175	-360	1 555	-6 372	-2 622	9 042
*1993 I	9 229	6 594	-405	-2 751	-540	-1 061	-272	10 577	4 648	-9 815	-3 213	-863
II	10 637	9 079	-626	-2 454	-505	-2 027	-493	1 010	3 090	-9 027	2 191	5 255
III	11 445	10 400	-418	-2 872	-376	-2 620	-416	599	1 611	882	-1 357	1 302
IV	11 350	9 674	-454	-2 845	-276	-1 900	392	12 653	-242	-1 835	-145	-8 923
V	11 402	7 755	-60	-2 409	-134	1 044	74	863	2 366	-915	-3 414	-18
VI	10 177	7 752	-119	-3 375	-312	-1 381	-1 136	2 736	1 007	-181	720	-1 764
VII	10 876	8 060	127	-1 892	-313	738	-185	7 276	1 666	-12 853	270	3 088
VIII	10 270	8 351	-277	-1 976	-427	-761	-188	-891	1 443	-5 083	2 241	3 239
IX	11 402	8 413	-310	-1 617	-413	649	133	-1 002	-503	-4 217	200	4 740

1 000 000 mk – FIM million

¹⁾ Pääomantuonti Suomeen (+), -vientä Suomesta (-).
²⁾ Valuuttatavarannon supistuminen (+), lisäys (-).

¹⁾ Kapitalimport till (+) / export från (-) Finland.
²⁾ Minskning (+), ökning (-) av valutareserven.

¹⁾ Capital imports to (+) / exports from (-) Finland.
²⁾ Reduction (+) / increase (-) in the foreign exchange reserve.

11. Suomen Pankin keskikurssit — Finlands Banks medelkurser — Bank of Finland middle rates

Päivämäärä Datum Date	New York 1 \$ (USD)	Montreal 1 C \$ (CAD)	Lontoo 1 £ (GBP)	Tukholma 100 Skr (SEK)	Oslo 100 Nkr (NOK)	Köpenhamina Köpenhamn Copenhagen 100DKr (DKK)	Frankfurt 100 DM (DEM)	Amsterdam 100 Fl (NLG)	Bryssel Brussels 100 Bfr (BEF)	Zürich 100 Sfr (CHF)	Parisi Paris 100 FF (FRF)	Roma Roma 100 Lit (ITL)	Wien Vienna Sch (ATS)	Tokio Tokyo 100 Yen (JPY)	ECU (XEU)
	1	2	3	4	5	6	7	8	9	10	11	12	13	14	15
1988 30/12	4,177	3,510	7,529	68,14	63,67	60,72	234,71	207,83	11,20	276,88	68,87	0,032	33,41	3,328	4,872
1989 29/12	4,067	3,516	6,524	65,51	61,65	61,58	239,69	212,19	11,41	263,32	70,28	0,322	34,11	2,831	4,827
1990 31/12	3,642	3,144	6,996	64,60	61,74	62,75	242,07	214,72	11,73	284,17	71,42	0,322	34,55	2,679	4,958
1991 31/12	4,141	3,585	7,760	74,69	69,34	70,04	272,86	242,14	13,24	305,84	80,01	0,362	38,81	3,313	5,543
1992 31/12	5,245	4,135	7,957	74,36	76,02	84,07	324,85	289,28	15,81	360,23	95,32	0,356	46,24	4,209	6,340
1993 29/1	5,490	4,321	8,266	75,98	80,97	89,49	345,50	307,13	16,78	375,33	101,96	0,369	49,15	4,411	6,736
26/2	5,950	4,760	8,479	76,41	84,91	94,46	362,50	322,16	17,59	391,22	106,71	0,375	51,52	5,047	7,014
31/3	5,871	4,689	8,774	75,72	85,38	94,65	363,20	323,08	17,65	392,32	107,11	0,368	51,61	5,092	7,040
30/4	5,444	4,281	8,546	74,64	81,30	89,41	344,00	306,16	16,73	381,59	102,05	0,363	48,90	4,894	6,717
31/5	5,395	4,240	8,405	75,06	79,88	88,47	339,00	302,27	16,48	379,38	100,38	0,367	48,10	5,028	6,601
30/6	5,664	4,419	8,533	73,51	79,29	87,14	335,00	298,73	16,30	377,10	99,39	0,369	47,62	5,311	6,563
30/7	5,957	4,629	8,802	72,16	79,71	87,62	341,50	303,41	16,37	389,50	100,04	0,369	48,59	5,686	6,595
31/8	5,844	4,418	8,764	72,10	80,42	85,17	350,00	311,42	16,43	398,11	100,14	0,366	49,72	5,610	6,665
30/9	5,766	4,331	8,706	71,77	81,56	88,23	356,50	317,38	16,51	407,23	102,15	0,365	50,63	5,481	6,775
29/10	5,755	4,356	8,563	70,80	78,71	85,25	343,75	306,13	15,85	389,23	98,09	0,353	48,88	5,315	6,571
30/11	5,834	4,360	8,678	68,84	78,44	86,13	341,25	303,99	16,10	391,15	98,66	0,343	48,52	5,348	6,554

RAHOITUSMARKKINAT – FINANSMARKNADEN – FINANCIAL MARKETS
12. Suomen Pankin tase ja setelinanto-oikeus — Finlands Banks balansräkning och sedelutgivningsrätt — Bank of Finland's balance sheet and right of note issue

Vuosi ja kuukausi År och månad Year and month	Kulta- ja valuutta- saamiset Guld och valuta- fordringar Gold and foreign currency claims	Muut ulkomaiset saamiset Övriga for- dringar på utlandet Other foreign claims	Saamiset rahoitus- laitoksilta Fordringar på finans- institut Claims on financial institutions	Saamiset julkiselta sektorilta Fordringar på den offentliga sektorn Claims on the public sector	Saamiset yrityksiltä Fordringar på företag Claims on corporations	Muut saamiset Övriga till- gångar Other assets	Valuutta- velat Valuta skulder Foreign currency liabilities	Muut ulkomaiset velat Övriga utländska skulder Other foreign liabilities	Liikkeessä oleva raha Utelöpande sedlar och mynt Notes and coins in circulation
	1 000 000 mk – FIM million								
	1	2	3	4	5	6	7	8	9
1988.....	29 753	4 199	14 384	1 128	3 041	787	247	3 082	11 550
1989.....	23 009	3 300	39 054	1 137	2 207	571	697	2 860	13 129
1990.....	37 307	2 574	15 190	1 314	1 678	900	983	2 938	14 555
1991.....	33 662	2 690	17 413	1 375	1 288	2 916	46	3 102	14 528
1992.....	29 517	4 867	14 595	2 446	1 458	10 925	101	7 764	14 508
1992 XI	38 152	4 210	15 642	1 466	1 499	9 724	38	7 068	14 062
XII	29 517	4 867	14 595	2 446	1 458	10 925	101	7 764	14 508
1993 I	32 026	4 886	11 944	2 449	1 438	9 622	174	5 547	14 906
II	28 776	4 922	12 598	2 121	1 421	9 621	191	5 632	13 840
III	27 534	4 916	12 861	1 954	1 397	9 618	204	5 632	13 720
IV	34 700	4 895	7 348	2 639	1 384	9 618	276	5 573	13 834
V	34 608	5 277	9 700	2 416	3 451	7 951	198	5 969	13 870
VI	37 027	5 298	7 823	1 396	3 416	7 731	176	5 997	13 864
VII	35 083	5 337	6 671	1 396	3 399	7 733	185	6 018	13 553
VIII	31 801	5 328	9 541	1 412	3 382	7 554	180	6 035	13 297
IX	27 083	5 364	9 723	1 444	3 363	7 576	225	6 068	13 317
X	29 465	5 363	9 392	1 652	3 342	7 475	214	6 056	13 653
XI	31 087	5 370	8 356	1 801	3 324	7 475	216	6 059	15 836

13. Kotimaisia korkoja — Inhemiska räntor — Domestic interest rates
a. Markkinakorkoja — Marknadsräntor — Market rates

Vuosi ja kuukausi År och månad Year and month	HELIBOR						Pitkäaikainenviitekorko Långfristig referensränta Long-term reference rate		3 kk Ecu- korko 3 mån. ecu- räntä 3-month ECU interest rate
	1	2	3	6	9	12	3	5	
	kuukautta – månader – months						vuotta – år – years		
	%								
	1	2	3	4	5	6	7	8	9
1988.....	9,77	9,87	9,97	10,16	10,35	10,50	10,7	10,8	6,9
1989.....	12,32	12,45	12,53	12,61	12,67	12,72	12,2	12,0	9,3
1990.....	13,63	13,82	13,99	14,16	14,28	14,39	13,7	13,5	10,5
1991.....	13,64	13,25	13,07	12,69	12,57	12,53	12,3	12,2	10,1
1992.....	13,49	13,30	13,27	13,08	13,00	12,96	13,1	13,0	10,4
1992 XI	11,04	11,31	11,50	11,63	11,69	11,72	12,8	12,9	9,9
XII	10,55	10,64	10,68	10,70	10,70	10,70	11,7	11,8	10,3
1993 I	10,53	10,59	10,64	10,63	10,60	10,57	11,4	11,6	9,9
II	9,16	9,17	9,19	9,22	9,27	9,30	10,5	10,7	9,9
III	8,99	8,90	8,90	8,69	8,63	8,62	9,7	10,0	9,3
IV	8,85	8,78	8,73	8,57	8,49	8,44	9,6	10,0	8,6
V	8,41	8,31	8,25	8,14	8,04	7,97	9,2	9,6	7,9
VI	7,70	7,65	7,62	7,57	7,55	7,55	8,8	9,2	7,6
VII	7,31	7,28	7,27	7,22	7,15	7,12	8,2	8,7	7,7
VIII	6,70	6,66	6,65	6,56	6,53	6,52	7,4	7,9	7,5
IX	6,81	6,75	6,68	6,49	6,36	6,29	7,2	7,8	7,4
X	7,13	6,96	6,87	6,60	6,42	6,29	7,1	7,6	7,2

RAHOITUSMARKKINAT – FINANSMARKNADEN – FINANCIAL MARKETS

Vuosi ja kuukausi År och månad Year and month	Sijoitus-todistukset Bank-certifikat Certificates of deposit	Velat rahoitus-laitoksille Skulder till finans-institut Liabilities to financial institutions	Velat julkiselle sektorille Skulder till den offentliga sektorn Liabilities to the public sector	Velat yrityksille Skulder till företag Liabilities to corporations	Muut velat Övriga skulder Other liabilities	Arvonjärjes-telytili ja varaukset Värde-reglerings-konto och reserveringar Valuation account and reserves	Oma pääoma Eget kapital Capital accounts	Taseen loppu-summa Balansens slutsumma Balance sheet total	Setelin-anto-oikeus Sedelut-givnings-rätt Right of note issue	Käytössä oleva setelinanto-oikeus Utnyttjad sedelut-givningsrätt Utilized right of note issue	Setelin-antovara Sedelut-givningsreserv Unused right of note issue
1 000 000 mk – FIM million											
	10	11	12	13	14	15	16	17	18	19	20
1988.....	1 130	19 248	1 903	6 797	1 107	2 391	5 436	53 291	30 249	10 974	19 275
1989.....	–	26 303	5 325	10 810	1 294	2 696	5 764	69 279	23 010	13 392	9 618
1990.....	–	17 855	1 321	9 925	1 774	3 448	5 764	58 954	37 307	14 894	22 413
1991.....	8 880	12 567	3	7 057	1 682	5 715	5 764	59 346	33 663	15 575	18 087
1992.....	4 880	20 000	90	3 362	4 399	4 642	5 764	65 509	29 517	13 418	16 099
1992 XI	14 885	11 941	6 173	3 949	258	6 556	5 764	70 692	38 152	12 856	25 296
XII	4 880	20 000	90	3 362	4 399	4 642	5 764	65 509	29 517	13 418	16 099
1993 I	6 710	18 916	92	2 783	157	9 016	5 764	64 065	32 026	13 905	18 121
II	7 220	15 496	90	2 626	157	10 143	5 764	61 159	28 776	12 856	15 920
III	10 270	14 728	102	2 519	157	6 883	5 764	59 979	27 534	12 761	14 773
IV	13 490	15 719	59	2 466	153	5 150	5 764	62 483	34 700	12 900	22 000
V	16 190	15 185	64	2 415	153	5 296	5 764	65 103	34 608	12 857	21 752
VI	28 367	1 047	591	2 379	158	6 048	5 764	64 390	37 027	13 356	23 671
VII	18 956	6 607	150	2 332	154	7 599	5 764	61 319	35 083	12 619	22 464
VIII	18 259	7 032	149	2 283	154	7 564	5 764	60 717	31 801	12 360	19 442
IX	13 615	6 354	149	2 210	204	8 346	5 764	56 253	27 083	12 479	14 604
X	14 480	7 911	149	2 193	150	7 819	5 764	58 389	29 465	12 808	16 657
XI	12 259	7 849	649	2 165	155	8 160	5 764	59 113	31 087	15 281	15 806

b. Suomen Pankin korkoja
Finlands Banks räntor
Bank of Finland's rates

Päivämäärä Datum Date	Perus-korko Grund-ränta Base rate	Päivä-kuotto-korko Dagslåne-ränta Call money credit rate	Päivä-talletus-korko Dagsdeposi-tionsränta Call money deposit rate	Vuosi ja kuukausi År och månad Year and month	Huuto-kauppakorko ²⁾ Anbuds-ränta ²⁾ Tender rate ²⁾
%					
	10	11	12	13	
20.2.1987	7,00	11,60	8,00	1992 VIII	15,84
5.3.1987	7,00	11,50	7,50	IX	18,15
17.3.1987	7,00	11,40	7,50	X	13,69
2.4.1987	7,00	11,20	7,50	XI	11,03
16.5.1988	8,00	11,00	7,50	XII	10,69
6.10.1988	8,00	13,00	4,00		
1.1.1989	7,50	13,00	4,00	1993 I	10,49
16.6.1989	7,50	15,00	4,00	II	9,34
1.11.1989	8,50	15,00	4,00	III	8,96
14.11.1991	8,50	20,00	4,00	IV	8,85
21.11.1991	8,50		4,00	V	8,42
-2.7.1992 ¹⁾	9,50	15,00	4,00	VI	7,72
1.1.1993	8,50			VII	7,31
15.2.1993	7,50			VIII	6,74
17.5.1993	7,00			IX	6,76
15.7.1993	6,50			X	7,08
16.8.1993	6,00				

¹⁾ 1.5.1992

²⁾ Huutokauppakorko noteerattu 3.7.1992 alkaen.

¹⁾ 1.5.1992

²⁾ Anbudsräntan noterad fr.o.m. 3.7.1992.

c. Pankkien markkaluotot yleisölle, keskkorkoja
Bankernas markkrediter till allmänheten, medelräntor
Banks' markka lending to the public, average interest rates

Vuosi ja kuukausi År och månad Year and month	Antolainaus Utlåning Advances	Asuntoluotot Bostadskrediter Housing loans	Kotitalouksien markkaluotot Markkrediter till hushållen Markka lending to households
	Uudet luotot Nya krediter New credits	Kanta Bestånd Stock	Uudet luotot Nya krediter New credits
	Kanta Bestånd Stock	Uudet luotot Nya krediter New credits	Kanta Bestånd Stock
%			
	14	15	16
	17	18	19
1989...	12,07	10,56	..
1990...	13,85	11,84	13,00
1991...	13,84	12,08	13,10
1992...	13,75	12,46	13,28
1992 XI	13,47	12,70	13,27
XII	11,98	12,34	12,78
1993 I	12,53	11,89	12,60
II	11,68	11,33	11,93
III	11,29	11,07	11,39
IV	10,60	10,89	11,03
V	10,40	10,56	10,74
VI	10,40	10,35	10,32
VII	9,47	10,01	9,99
VIII	9,25	9,58	9,47
IX	8,68	9,38	9,12
			11,96
			13,90
			14,00
			14,20
			14,04
			13,15
			13,12
			12,50
			12,05
			11,63
			11,49
			10,97
			10,70
			10,44
			10,19
			9,77
			9,83

¹⁾ 1 May 1992

²⁾ Tender rate quoted since 3 July 1992.

RAHOITUSMARKKINAT – FINANSMARKNADEN – FINANCIAL MARKETS
**14. Rahalaitosten otolainaus yleisöltä¹⁾ — Penninginstitutens inlåning från allmänheten¹⁾ —
*Financial institutions' deposits by the public¹⁾***

Vuosi ja kuukausi År och månad Year and month	Liikepankit Affärsbanker Commercial banks			Säästöpankit Sparbanker Savings banks		
	Talletukset Depositioner Deposits	Shekkitilit Checkräkningar Cheque accounts	Yhteensä Totalt Total	Talletukset Depositioner Deposits	Shekkitilit Checkräkningar Cheque accounts	Yhteensä Totalt Total
	1 000 000 mk – FIM million					
	1	2	3	4	5	6
1988.....	89 174,2	16 068,6	105 242,8	60 411,5	5 304,7	65 716,2
1989.....	94 036,0	16 026,5	110 062,2	65 275,2	5 950,2	71 225,4
1990.....	103 984,0	17 609,1	121 593,1	61 747,7	6 356,7	68 104,4
1991.....	105 322,3	18 899,5	124 221,8	62 537,1	7 818,4	70 355,5
1992.....	104 886,1	17 608,6	122 494,7	57 305,3	9 294,0	66 599,3
1991 I	100 823,2	16 077,8	116 901,0	62 634,9	5 630,0	68 264,9
II	101 330,2	15 212,1	116 542,3	63 193,3	5 616,2	68 809,5
III	102 243,6	14 530,8	116 774,4	63 698,0	5 769,0	69 467,0
IV	101 188,9	14 408,6	115 597,5	63 071,5	5 951,0	69 022,5
V	102 686,3	15 239,4	117 925,7	63 110,7	6 678,8	69 789,5
VI	102 892,5	16 284,6	119 177,1	63 519,4	7 292,6	70 812,0
VII	102 697,6	15 847,1	118 544,7	63 144,0	7 175,1	70 319,1
VIII	102 653,4	14 505,6	117 159,0	63 017,9	6 742,0	69 759,9
IX	101 937,6	15 611,2	117 548,8	62 271,3	6 506,2	68 777,5
X	101 732,4	15 199,5	116 931,9	61 710,3	6 571,7	68 282,0
XI	102 788,4	15 366,6	118 155,0	61 802,8	6 519,0	68 321,8
XII	105 322,3	18 899,5	124 221,8	62 537,1	7 818,4	70 355,5
1992 I	104 848,8	19 025,7	123 874,5	62 598,0	7 358,8	69 956,8
II	105 298,1	14 907,5	120 205,6	62 955,9	7 464,6	70 420,5
III	105 586,2	15 779,8	121 366,0	63 043,8	7 624,3	70 668,1
IV	105 491,2	15 822,2	121 313,4	62 099,7	7 543,0	69 642,7
V	104 834,2	16 089,0	120 923,2	61 499,0	7 680,1	69 179,1
VI	103 909,5	18 119,5	122 029,0	61 059,5	7 852,6	68 912,1
VII	103 895,2	17 280,2	121 175,4	60 733,7	7 775,8	68 509,5
VIII	103 388,6	18 125,6	121 514,2	59 963,9	7 643,2	67 607,1
IX	102 789,7	15 638,6	118 428,3	58 803,7	7 831,8	66 635,5
X	103 022,9	18 919,8	121 942,7	58 522,5	8 094,3	66 616,8
XI	102 323,1	18 441,3	120 764,4	57 801,3	8 693,1	66 494,4
XII	104 886,1	17 608,6	122 494,7	57 305,3	9 294,0	66 599,3
1993 I	104 484,7	19 218,2	123 702,9	57 115,7	8 783,4	65 899,1
II	103 988,1	16 654,8	120 642,9	57 030,6	9 102,2	66 132,8
III	101 978,6	19 091,4	121 070,0	55 929,7	8 999,7	64 929,4
IV	101 860,1	17 582,2	119 442,3	55 610,1	8 765,2	64 375,3
V	101 184,4	19 104,5	120 288,9	54 953,3	9 188,1	64 141,4
VI	102 418,9	18 640,4	121 059,3	54 843,6	9 296,9	64 140,5
VII	103 194,8	17 517,2	120 712,0	54 355,9	9 443,5	63 799,4
VIII	103 286,5	17 514,0	120 800,5	53 486,0	9 987,5	63 473,5
IX	103 179,7	17 417,4	120 597,1	53 141,2	9 467,8	62 609,0

¹⁾ Kotimainen, markkamääräinen.

¹⁾ Inhemsk, i mark.

¹⁾ Domestic, in Finnish currency.

RAHOITUSMARKKINAT – FINANSMARKNADEN – FINANCIAL MARKETS

Vuosi ja kuukausi År och månad Year and month	Osuuskauppojen säästö-kassat Handelslagens sparkassar Consumers' co-operative savings funds		Osuuspankit Andelsbanker Co-operative banks		Kaikkiaan Totalt All banking establishments				
	SOK:n jäsen- osuuskaupat SOK-medlems- handelslag Finnish Co-oper- ative Wholesale Society	E-osuuskuunta Ekan jäsen- osuusliikkeet E-andelslaget Ekan medlems- andelslag Eka Co-oper.	Talletukset Depositioner Deposits	Talletukset Depositioner Deposits	Talletukset Depositioner Deposits	Shekkitilit Checkräkningar Cheque accounts	Yhteensä Totalt Total	Talletukset Depositioner Deposits	Shekkitilit Checkräkningar Cheque accounts
1 000 000 mk – FIM million									
	7	8	9	10	11	12	13	14	
1988.	394,5	857,3	50 850,1	4 419,0	55 269,1	201 687,6	25 792,3		227 479,9
1989.	418,1	928,7	54 984,2	6 181,3	61 165,5	214 147,1	29 653,1		243 800,2
1990.	470,0	1 041,9	58 533,7	8 006,7	66 540,4	225 777,3	31 972,5		257 749,8
1991.	514,2	1 432,6	62 800,3	8 514,7	71 315,0	232 606,5	35 232,6		267 839,1
1992.	686,7	2 047,1	65 704,9	9 665,2	75 370,1	230 630,1	36 567,8		267 197,9
1991	I	474,8	1 056,0	59 543,1	7 110,2	66 653,3	224 532,0	28 818,0	253 350,0
	II	468,0	1 100,5	60 296,7	7 091,7	67 388,4	226 388,7	27 920,0	254 308,7
	III	493,8	1 109,6	60 775,9	7 104,9	67 880,8	228 320,9	27 404,7	255 725,6
	IV	501,0	1 154,2	60 287,4	7 100,8	67 388,2	226 203,0	27 460,4	253 663,4
	V	504,0	1 193,7	60 719,5	7 537,6	68 257,1	228 214,2	29 455,8	257 670,0
	VI	502,6	1 225,6	61 091,2	7 978,8	69 070,0	229 231,3	31 556,0	260 787,3
	VII	502,2	1 276,7	60 885,8	8 162,6	69 048,4	228 506,3	31 184,8	259 691,1
	VIII	498,7	1 317,7	60 951,9	8 061,8	69 013,7	228 439,6	29 309,4	257 749,0
	IX	506,4	1 333,8	60 820,8	7 916,5	68 737,3	226 869,9	30 033,9	256 903,8
	X	514,8	1 349,2	61 051,5	7 851,5	68 903,0	226 358,2	29 622,7	255 980,9
	XI	517,7	1 348,8	61 392,7	8 154,1	69 546,8	227 850,4	30 039,7	257 890,1
	XII	514,2	1 432,6	62 800,3	8 514,7	71 315,0	232 606,5	35 232,6	267 839,1
1992	I	508,8	1 512,7	62 948,6	8 364,9	71 313,5	232 416,9	34 749,4	267 166,3
	II	510,1	1 567,6	63 099,4	8 508,7	71 608,1	233 431,1	30 880,8	264 311,9
	III	519,1	1 637,7	63 410,6	8 698,7	72 109,3	234 197,4	32 102,8	266 300,2
	IV	535,5	1 669,2	63 628,8	8 784,6	72 413,4	233 424,4	32 149,8	265 574,2
	V	546,0	1 704,3	62 775,8	8 624,0	71 399,8	231 359,3	32 393,1	263 752,4
	VI	569,7	1 752,0	62 776,1	8 894,3	71 670,4	230 066,8	34 866,4	264 933,2
	VII	591,8	1 811,5	63 053,4	8 793,3	71 846,7	230 085,6	33 849,3	263 934,9
	VIII	614,1	1 863,9	62 874,9	8 774,5	71 649,4	228 705,4	34 543,3	263 248,7
	IX	647,2	1 930,1	62 927,6	8 686,8	71 614,4	227 098,3	32 157,2	259 255,5
	X	661,1	1 937,0	63 596,2	8 913,3	72 509,5	227 739,7	35 927,4	263 667,1
	XI	657,9	1 916,3	63 830,6	9 286,4	73 117,0	226 529,2	36 420,8	262 950,0
	XII	686,7	2 047,1	65 704,9	9 665,2	75 370,1	230 630,1	36 567,8	267 197,9
1993	I	731,2	2 164,5	66 445,5	9 829,7	76 275,2	230 941,6	37 831,3	268 772,9
	II	749,8	2 253,6	66 628,0	10 201,1	76 829,1	230 650,1	35 958,1	266 608,2
	III	750,9	2 314,6	65 754,5	9 921,9	75 676,4	226 728,3	38 013,0	264 741,3
	IV	753,7	2 437,5	65 448,5	9 751,5	75 200,0	226 109,9	36 098,9	262 208,8
	V	763,6	2 542,5	65 088,9	10 031,0	75 119,9	224 532,7	38 323,6	262 856,3
	VI	774,2	2 564,2	64 947,0	10 174,1	75 121,1	225 547,9	38 111,4	263 659,3
	VII	786,0	2 613,1	65 956,6	10 180,8	75 137,4	225 906,4	37 141,5	263 047,9
	VIII	810,3	2 648,0	64 789,1	10 337,4	75 126,5	225 019,9	37 838,9	262 858,8
	IX	848,3	2 654,7	64 525,0	9 971,9	74 496,9	224 348,9	36 857,1	261 206,0

RAHOITUSMARKKINAT – FINANSMARKNADEN – FINANCIAL MARKETS
**15. Rahalaitosten antolainaus yleisölle¹⁾ — Penninginstitutens utlåning till allmänheten¹⁾ —
*Financial institutions' advances to the public¹⁾***

Vuosi ja kuukausi År och månad Year and month	Suomen Pankki Finlands Bank Bank of Finland			Liikepankit Affärsbanker Commercial banks			Kiinnitys- luotopankit Hypoteks- banker Mortgage banks	Säästöpankit Sparbanker Savings banks		
	Diskont. kotimaiset vekselit Diskont. inhemiska växlar Inland bills dis- counted	Lainat Lån Loans	Yhteensä Totalt Total	Vekselit Växlar Bills	Shekkitilit Check- räkningar Cheque accounts	Muu lai- nananto Annan kredit- givning Other advances	Yhteensä Totalt Total	Lainat ²⁾ Lån ²⁾ Loans ²⁾	Vekselit Växlar Bills	Shekkitilit Check- räkningar Cheque accounts
1 000 000 mk – FIM million										
	1	2	3	4	5	6	7	8	9	10
1988	73,6	2 600,6	2 674,2	2 731,8	5 869,9	117 122,1	125 723,8	22 256,8	1 872,4	3 294,7
1989	—	2 179,2	2 179,2	2 233,7	7 904,0	124 201,9	134 338,7	20 316,7	2 031,1	4 426,1
1990	—	1 665,1	1 665,1	2 168,9	11 646,3	125 525,0	139 340,2	20 492,8	2 027,3	4 270,9
1991	—	1 282,0	1 282,0	1 449,0	9 867,0	126 382,6	137 698,6	21 140,4	1 740,6	3 963,3
1992	—	954,1	954,1	727,2	8 358,3	118 763,1	127 848,6	19 822,8	1 383,6	3 732,5
1991 I	—	1 636,0	1 636,0	2 027,6	11 183,0	123 839,0	137 049,6	20 101,1	1 988,0	4 242,6
II	—	1 607,7	1 607,7	1 967,7	11 074,0	123 641,3	136 683,0	20 039,2	1 968,4	4 277,2
III	—	1 561,8	1 561,8	1 891,9	10 567,7	123 993,4	136 453,0	20 019,3	1 964,8	4 196,9
IV	—	1 533,1	1 533,1	1 816,6	10 133,8	123 488,2	135 438,6	20 354,1	2 002,1	4 294,2
V	—	1 508,1	1 508,1	1 726,0	9 854,8	123 420,9	135 001,7	20 586,5	1 972,1	4 007,9
VI	—	1 470,1	1 470,1	1 686,0	10 064,5	123 748,5	135 499,0	21 058,8	1 940,4	4 030,6
VII	—	1 432,6	1 432,6	1 577,2	10 032,4	123 455,7	135 065,3	21 313,1	1 895,3	3 987,5
VIII	—	1 408,4	1 408,4	1 528,5	10 964,2	123 748,7	136 241,4	21 466,4	1 863,4	3 969,9
IX	—	1 368,1	1 368,1	1 490,1	10 967,7	125 149,1	137 606,9	21 109,6	1 827,4	4 001,5
X	—	1 339,0	1 339,0	1 434,8	10 952,9	126 084,3	138 472,0	21 347,8	1 797,1	3 941,8
XI	—	1 316,5	1 316,5	1 370,7	10 496,4	125 803,6	137 670,7	21 927,0	1 761,0	3 917,9
XII	—	1 282,0	1 282,0	1 449,0	9 867,0	126 382,6	137 698,6	21 140,4	1 740,6	3 963,3
1992 I	—	1 249,7	1 249,7	1 014,0	9 566,1	125 334,5	135 914,6	20 932,3	1 662,7	3 884,4
II	—	1 226,4	1 226,4	969,9	9 782,7	125 429,9	136 182,5	20 805,3	1 647,6	3 841,4
III	—	1 190,6	1 190,6	948,5	9 261,5	123 858,5	134 068,5	20 041,3	1 608,1	3 830,7
IV	—	1 173,8	1 173,8	888,1	9 956,7	122 829,1	133 673,9	19 829,4	1 598,9	3 841,5
V	—	1 152,6	1 152,6	868,7	9 699,5	122 279,6	132 847,8	19 715,0	1 663,9	3 805,4
VI	—	1 110,6	1 110,6	853,9	9 409,5	121 598,3	131 861,7	19 799,3	1 653,3	3 818,7
VII	—	1 089,2	1 089,2	845,9	9 206,1	121 361,3	131 413,3	19 865,9	1 628,7	3 783,3
VIII	—	1 067,7	1 067,7	804,1	9 548,5	121 348,8	131 701,4	19 875,6	1 555,2	3 751,3
IX	—	1 039,1	1 039,1	768,4	9 649,7	120 980,2	131 398,3	19 539,3	1 516,3	3 772,2
X	—	1 013,6	1 013,6	782,6	8 907,7	120 431,5	130 121,8	19 475,1	1 463,5	3 666,2
XI	—	994,5	994,5	767,2	8 905,1	119 818,9	129 491,2	19 488,1	1 416,2	3 637,2
XII	—	954,1	954,1	727,2	8 358,3	118 763,1	127 848,6	19 822,8	1 383,6	3 732,5
1993 I	—	934,4	934,4	610,0	8 154,9	118 648,1	127 413,0	19 465,1	1 254,3	3 907,5
II	—	916,7	916,7	612,0	8 142,8	119 650,3	128 405,1	19 166,7 ³⁾	1 229,4	3 812,4
III	—	892,6	892,6	624,8	7 830,1	120 215,7	128 670,6	.	1 190,4	3 700,0
IV	—	880,0	880,0	644,4	7 676,8	121 244,0	129 565,2	.	1 175,8	3 595,7
V	—	861,7	861,7	647,2	7 735,6	122 108,9	130 491,7	.	1 139,6	3 512,4
VI	—	826,6	826,6	643,1	7 693,6	121 964,6	130 301,3	.	1 118,2	3 419,3
VII	—	809,8	809,8	729,2	7 602,7	122 379,2	130 711,1	.	1 188,6	3 346,4
VIII	—	792,8	792,8	619,8	7 739,6	121 986,2	130 345,6	.	1 138,6	3 378,1
IX	—	773,6	773,6	600,8	7 669,7	121 533,7	129 804,2	.	1 101,2	3 434,9

¹⁾ Kotimainen, markkamääräinen.

²⁾ Ei sisällä pankkien saamia lainoja.

³⁾ Maaliskuusta 1993 lähtien kiinnitysluotopankit eivät ole mukana luvuissa.

¹⁾ Inhemsk, i mark.

²⁾ Innehåller icke lån till banker.

³⁾ Fr.o.m. mars 1993 är hypoteksbankerna inte med.

¹⁾ Domestic, in Finnish currency.

²⁾ Exclusive of loans to the banks.

³⁾ As from March 1993, exclusive of mortgage banks.

RAHOITUSMARKKINAT – FINANSMARKNADEN – FINANCIAL MARKETS

Vuosi ja kuukausi År och månad Year and month	Osuuspankit Andelsbanker Co-operative banks					Kaikkiaan Totalt All banking establishments					
	Muu lainananto Annan kreditgivning Other advances	Yhteensä Totalt Total	Vekselit Växlar Bills	Shekkitilit Check- räkningar Cheque accounts	Muu lainananto Annan kreditgivning Other advances	Yhteensä Totalt Total	Vekselit Växlar Bills	Shekkitilit Check- räkningar Cheque accounts	Muu lainananto Annan kreditgivning Other advances	Yhteensä Totalt Total	
	11	12	13	14	15	16	17	18	19	20	
1 000 000 mk – FIM million											
1988.....	63 512,6	68 679,7	1 316,0	2 858,9	58 226,3	62 401,2	5 993,8	12 023,5	263 718,4	281 735,7	
1989.....	73 535,6	79 992,8	1 386,4	3 887,6	64 597,1	69 871,1	5 651,2	16 217,7	284 829,6	306 698,5	
1990.....	69 015,7	75 313,9	1 582,0	4 567,3	69 377,9	75 527,2	5 778,2	20 484,5	286 076,5	312 339,2	
1991.....	66 907,1	72 611,0	1 529,3	4 905,3	72 953,0	79 387,6	4 718,9	18 735,6	288 665,1	312 119,6	
1992.....	62 224,3	67 340,4	1 224,6	4 831,4	73 503,5	79 559,5	3 335,4	16 922,2	275 267,8	295 525,4	
1991	I	68 921,1	75 151,7	1 536,4	4 554,4	69 569,0	75 659,8	5 552,0	19 980,0	284 066,2	309 598,2
	II	68 797,8	75 043,4	1 555,2	4 560,9	69 878,1	75 994,2	5 491,3	19 912,1	283 964,1	309 367,5
	III	68 549,1	74 710,8	1 554,2	4 676,7	70 245,2	76 476,1	5 410,9	19 441,3	284 368,8	309 221,0
	IV	68 174,8	74 471,1	1 598,7	4 672,3	70 349,7	76 620,7	5 417,4	19 100,3	283 899,9	308 417,6
	V	68 178,6	74 158,6	1 575,4	4 626,0	70 742,0	76 943,4	5 273,5	18 488,7	284 436,1	308 198,3
	VI	68 106,1	74 077,1	1 565,2	4 761,9	71 115,4	77 442,5	5 191,6	18 857,0	285 498,9	309 547,5
	VII	67 954,1	73 836,9	1 561,2	4 716,9	71 521,4	77 799,5	5 033,7	18 736,8	285 676,9	309 447,4
	VIII	68 031,8	73 865,1	1 545,4	4 767,3	72 139,0	78 451,7	4 937,3	19 701,4	286 794,3	311 433,0
	IX	68 018,2	73 847,1	1 516,3	4 872,3	72 591,6	78 980,2	4 833,8	19 841,5	288 236,6	312 911,9
	X	67 695,7	73 434,6	1 485,1	4 814,8	72 901,2	79 201,1	4 717,0	19 709,5	289 368,0	313 794,5
	XI	67 474,4	73 153,3	1 451,1	4 726,0	73 102,7	79 279,8	4 582,8	19 140,3	289 624,2	313 347,3
	XII	66 907,1	72 611,0	1 529,3	4 905,3	72 953,0	79 387,6	4 718,9	18 735,6	288 665,1	312 119,6
1992	I	66 782,5	72 329,6	1 496,8	4 825,3	73 122,4	79 444,5	4 173,5	18 275,8	287 421,4	309 870,7
	II	66 782,8	72 271,8	1 487,4	4 782,0	73 436,5	79 705,9	4 104,9	18 406,1	287 680,9	310 191,9
	III	66 429,4	71 868,2	1 445,0	4 840,3	73 451,3	79 736,6	4 001,6	17 932,5	284 971,1	306 905,2
	IV	66 044,8	71 485,2	1 445,7	4 804,4	73 475,6	79 725,7	3 932,7	18 602,6	283 352,7	305 888,0
	V	65 730,4	71 199,7	1 386,3	4 851,4	73 898,6	80 136,3	3 918,9	18 356,3	282 776,2	305 051,4
	VI	65 177,9	70 649,9	1 395,3	4 938,9	73 825,7	80 159,9	3 902,5	18 167,1	281 511,8	303 581,4
	VII	65 042,9	70 454,9	1 376,4	4 831,0	73 991,4	80 198,8	3 851,0	17 820,4	281 350,7	303 022,1
	VIII	64 256,4	69 562,9	1 362,7	4 832,0	74 089,4	80 284,1	3 722,0	18 131,8	280 637,9	302 491,7
	IX	63 892,0	69 180,5	1 327,6	4 950,3	74 086,2	80 364,1	3 612,3	18 372,2	279 536,8	301 521,3
	X	63 448,3	68 578,0	1 295,0	4 823,4	74 024,6	80 143,0	3 541,1	17 397,3	278 393,1	299 331,5
	XI	63 252,7	68 306,1	1 265,8	4 742,0	73 908,9	79 916,7	3 449,2	17 284,3	277 463,1	298 196,6
	XII	62 224,3	67 340,4	1 224,6	4 831,4	73 503,5	79 559,5	3 335,4	16 922,2	275 267,8	295 525,4
1993	I	61 985,7	67 147,5	1 153,1	4 676,4	73 343,8	79 173,3	3 017,4	16 738,8	274 377,1	294 133,3
	II	61 889,9	66 931,7	1 103,0	4 608,6	73 357,4	79 069,0	2 944,4	16 563,8	274 981,0	294 489,2
	III	61 701,9	66 592,3	1 079,3	4 740,3	73 335,1	79 154,7	2 894,5	16 270,4	256 145,3	275 310,2
	IV	61 311,3	66 082,8	1 071,1	4 591,9	73 146,8	78 809,8	2 891,3	15 864,4	256 582,1	275 337,8
	V	60 974,7	65 626,7	1 061,6	4 548,6	73 177,0	78 787,2	2 848,4	15 796,6	257 122,3	275 767,3
	VI	60 703,0	65 240,5	1 051,2	4 577,5	73 343,4	78 972,1	2 812,5	15 690,4	256 837,6	275 340,5
	VII	60 743,7	65 278,7	1 025,8	4 504,3	73 549,4	79 079,5	2 943,6	15 453,4	257 482,1	275 879,1
	VIII	60 466,0	64 982,7	993,6	4 468,6	73 514,5	78 976,7	2 752,0	15 586,3	256 759,5	275 097,8
	IX	61 067,4	65 603,5	954,3	4 498,7	73 729,3	79 182,3	2 656,3	15 603,3	257 104,0	275 363,6

RAHOITUSMARKKINAT – FINANSMARKNADEN – FINANCIAL MARKETS

**16. Helsingin Arvopaperipörssin myynti — Försäljning vid Helsingfors Fondbörs —
Transactions of the Helsinki Stock Exchange**

Vuosi ja kuukausi År och månad Year and month	Osakkeet Aktier Shares	Merkintäoikeudet ja optiotodistukset Tekningsrätter och optionsbevis Subscription rights and bonds with equity warrants	Debentuurit Debenturema Debentures	Obligaatiot Obligationer Bonds	Muut joukkovelkakirjalainat Övriga maskuldebrevslån Other bonds	Yhteensä Totalt Total
	1	2	3	4	5	6
1988. . . .	29 726 136	2 008 002	924 340	1 418 931	3 374 545	37 451 954
1989. . . .	31 719 819	1 440 575	1 251 173	1 553 669	4 570 428	40 535 664
1990. . . .	15 343 617	177 126	206 921	1 321 577	3 021 593	20 070 831
1991. . . .	6 318 198	21 181	11 991	477 700	825 529	7 654 598
1992. . . .	10 272 580	4 144	22 219	6 558 256	8 796 370	25 653 570
1992 IX	613 763	2	1 925	681 555	765 227	2 062 472
X	1 229 569	3 203	1 245	692 328	1 514 582	3 440 927
XI	1 474 135	230	1 980	502 541	2 057 870	4 036 755
XII	2 521 011	13	2 086	4 157 795	2 383 445	9 064 350
1993 I	1 802 564	156	1 975	2 257 966	1 853 950	5 916 611
II	2 246 495	21 645	3 028	2 582 576	1 875 850	6 729 595
III	2 930 137	89 210	4 979	3 324 067	2 025 137	8 373 530
IV	2 890 097	129 309	6 749	1 325 062	1 928 260	6 279 477
V	4 318 427	132 975	805	3 121 723	1 682 747	9 256 676
VI	1 813 184	92 599	41 011	2 598 125	1 478 880	6 023 799
VII	2 646 668	163 598	363	1 975 637	879 213	5 665 479
VIII	5 915 209	165 287	8 867	4 301 487	198 439	10 589 289
IX	4 463 160	226 069	2 809	4 304 938	1 728 357	10 725 333
X	6 588 874	49 030	2 878	2 328 376	4 604 508	13 573 667
XI	4 825 139	17 047	30 834	2 316 171	4 805 912	11 995 101

17. HEX-osakeindeksi — HEX-aktieindex — HEX share index

28.12.1990 = 1000. Helsingin Arvopaperipörssin osakeindeksi – Helsingfors Fondbörs aktieindex – Helsinki Stock Exchange share index.

Hintaindeksi – Prisindex – Price index

Vuosi ja kuukausi År och månad Year and month	Yleis- indeksi General- index General index	20 vaih- detuinta 20 mest omsatta 20 most traded	Palvelut – Tjänster – Services				Teollisuus – Industri – Industry				
			Yhteensä Totalt Total	Pankit ja rahoitus Banker och finansiering Banking and finance	Vakuutus ja sijoitus Försäkring och investering Insurance and investment	Muut palvelut Övriga tjänster Other services	Yhteensä Totalt Total	Metalliteollisuus Metallindustri Metal and engineering industry	Metsäteollisuus Skogsindustri Forest industry	Monialateollisuus Mångbransch- industri Multisectoral industry	Muu teollisuus Övrig industri Other industries
	1	2	3	4	5	6	7	8	9	10	11
1988. . . .	1 689	1 672	1 701	1 821	1 369	1 721	1 701	1 627	1 588	2 007	1 277
1989. . . .	1 826	1 811	1 829	1 956	1 528	2 008	1 817	1 746	1 728	2 060	1 494
1990. . . .	1 329	1 319	1 268	1 260	1 183	1 358	1 374	1 279	1 434	1 471	1 165
1991. . . .	962	961	908	900	894	936	1 002	1 076	1 077	1 019	784
1992. . . .	775	765	533	429	470	748	945	1 208	1 126	893	627
1992 X	650	645	363	227	289	632	852	1 184	1 017	791	512
XI	809	795	490	344	429	762	1 033	1 311	1 184	1 012	638
XII	845	805	487	329	424	779	1 096	1 296	1 203	1 127	658
1993 I	875	839	493	314	422	820	1 143	1 331	1 158	1 214	714
II	913	881	522	348	449	844	1 187	1 379	1 246	1 250	718
III	994	969	565	429	483	841	1 295	1 417	1 437	1 371	741
IV	1 091	1 058	622	465	551	920	1 419	1 566	1 478	1 535	831
V	1 200	1 167	711	575	602	1 011	1 542	1 748	1 637	1 644	885
VI	1 132	1 102	661	508	600	944	1 461	1 597	1 569	1 570	836
VII	1 241	1 228	701	579	631	939	1 618	1 659	1 719	1 807	844
VIII	1 410	1 407	881	830	813	1 002	1 782	1 893	1 954	1 945	926
IX	1 378	1 364	857	790	789	1 004	1 745	1 860	1 887	1 913	908
X	1 502	1 489	875	820	781	1 020	1 862	2 098	1 959	2 120	921

18. Moottoriajoneuvot — Motorfordon — Motor vehicles

Vuosi ja kuukausi År och månad	Henkilöautot Personbilar Passenger cars		Kuorma-autot Lastbilar Lorries >3 500 kg		Linja-autot Bussar Buses/ coaches	Paketti-autot Paketbilar Vans, lorries <3 500 kg	Erikois-autot Specialbilar Special automobiles	Kaikki autot Alla bilar All automobiles		Käyttövoima Drivkraft Motive power		Moottori- pyörät Motor- cycles	Traktorit Traktorer Agricultural tractors
	Yhteensä Total	Ammatt. Yrkesm. Hire or reward	Yhteensä Total	Ammatt. Yrkesm. Hire or reward				Yhteensä Total	Ammatt. Yrkesm. Hire or reward	Bensiini Petrol	Diesel		
	1	2	3	4	5	6	7	8	9	10	11	12	13
a. Rekisteröidyt ajoneuvot — Inregistrerade motorfordon — Motor vehicles registered													
1984.....	1 473 975	9 985	52 622	24 219	9 069	121 162	11 159	1 667 987	45 123	1 402 022	258 493	49 780	279 596
1985.....	1 546 094	9 913	52 019	24 020	9 017	127 618	11 867	1 746 615	44 830	1 460 573	279 891	50 738	286 702
1986.....	1 619 848	10 128	51 747	24 018	9 166	135 718	12 470	1 828 949	45 221	1 528 317	300 214	48 147	286 654
1987.....	1 698 671	10 249	51 956	24 298	9 233	146 219	13 640	1 919 719	45 808	1 599 331	320 189	50 909	294 982
1988.....	1 795 908	10 406	52 736	24 820	9 229	160 901	15 392	2 034 166	46 539	1 692 622	341 426	51 988	300 034
1989.....	1 896 895	9 791	53 818	25 027	9 268	187 827	18 067	2 165 875	46 207	55 052	305 435
1990.....	1 926 326	10 353	54 269	25 723	9 287	207 226	20 621	2 217 729	47 890	1 835 227	381 901	59 716	313 808
1991.....	1 922 541	10 595	51 891	25 703	8 968	212 499	22 168	2 218 067	48 242	1 820 229	381 500	62 287	319 365
1992.....	1 936 345	10 578	47 862	24 269	8 665	214 703	22 941	2 230 516	46 713	1 839 206	374 768	63 843	319 305
b. Rekisteröidyt uudet ajoneuvot ¹⁾ — Inregistrerade nya motorfordon ¹⁾ — New vehicles registered ¹⁾													
1987.....	152 327	3 879	4 096	2 561	550	17 442	1 202	175 617	7 566	144 211	31 405	3 250	8 241
1988.....	174 479	3 552	4 252	2 760	570	21 602	1 647	202 550	7 467	169 469	33 080	3 709	9 172
1989.....	177 610	4 399	4 904	3 095	557	30 480	2 215	215 766	8 966	177 657	38 098	4 464	11 317
1990.....	139 742	3 725	4 194	2 685	453	25 184	2 530	172 103	7 399	140 017	31 170	5 096	10 254
1991.....	92 485	3 193	2 185	1 470	343	12 639	1 660	109 312	5 476	91 128	18 145	3 214	6 048
1992.....	68 547	2 864	1 225	850	200	8 081	1 035	79 088	4 203	66 708	12 332	2 025	3 299
1991 VI	7 147	297	185	125	29	942	277	8 580	495	6 982	1 512	407	403
VII	7 214	276	128	84	13	826	146	8 327	410	7 088	1 239	361	266
VIII	6 497	283	140	86	16	1 016	106	7 775	419	6 361	1 401	214	281
IX	7 126	176	187	120	29	998	98	8 438	358	7 087	1 333	112	318
X	6 950	280	100	75	32	898	83	8 063	421	6 693	1 304	42	404
XI	6 518	283	97	78	30	924	60	7 629	427	6 374	1 255	91	324
XII	4 586	270	200	149	42	613	87	5 528	489	4 326	1 202	15	254
1992 I	10 326	328	89	58	10	1 155	105	11 685	438	10 023	1 662	59	611
II	5 321	162	82	55	26	581	63	6 073	267	5 205	865	82	252
III	6 318	203	105	74	13	756	80	7 272	312	6 307	959	230	242
IV	6 679	262	91	64	14	748	98	7 630	362	6 494	1 124	517	360
V	5 708	259	96	62	34	668	103	6 609	376	5 610	995	425	330
VI	5 548	238	54	29	9	564	155	6 330	296	5 386	942	322	264
VII	5 197	233	110	66	8	507	135	5 957	326	5 015	930	196	176
VIII	4 446	202	62	42	14	430	54	5 006	275	4 311	695	84	174
IX	7 917	279	74	56	17	705	54	8 767	377	7 675	1 092	67	219
X	5 142	271	123	97	17	671	47	6 000	413	4 946	1 052	23	186
XI	3 358	225	125	99	21	463	40	4 007	369	3 229	773	10	144
XII	2 587	202	214	148	17	833	101	3 752	391	2 504	1 242	10	341
1993 I	6 278	214	45	25	14	616	—	6 953	272	5 970	981	70	302
II	3 930	147	63	27	8	374	—	4 375	195	3 737	638	46	228
III	5 818	270	72	47	19	541	—	6 450	355	5 440	1 009	111	234
IV	5 306	261	68	41	19	540	—	5 933	331	4 959	972	304	367
V	5 206	309	79	41	22	836	—	6 143	412	4 755	1 387	209	301
VI	4 808	259	84	54	5	338	—	5 235	364	4 351	882	181	192
VII	3 594	217	46	33	5	148	—	3 793	284	3 295	497	136	115
VIII	4 025	246	50	32	9	137	—	4 221	294	3 681	539	86	162
IX	5 281	259	94	60	23	173	—	5 571	349	4 972	586	44	202
X	4 561	250	77	37	10	134	—	4 782	300	4 295	487	24	196

¹⁾ Vuodesta 1990 pl. Ahvenanmaa.

¹⁾ Fr.o.m. 1990 exkl. Åland.

¹⁾ From 1990, the figures excl. Åland.

20. Kotimaisten lento-yhtiöiden säännöllinen lentoliikenne
Inhemska flygbolags reguljär flygtrafik
Scheduled air traffic of Finnish airlines

19. Valtionrautatiet — Statsjärnvägarna — State Railways

Vuosi ja kuukausi År och månad Year and month	Matkat ¹⁾ Resor ¹⁾ Journeys ¹⁾	Henkilökilometrit ¹⁾ Personkilometrer ¹⁾ Passenger kilometres ¹⁾	Kuljetettu tavara Befordrat gods Freight carried		Volyymi-indeksi Volym-index Volume index		Tuotot Intäkter Income			Kulut ³⁾ Kostnader ³⁾ Costs ³⁾					
			1 000 t	1 000 000 t-km	1985 = 100		1 000 000 mk FIM million				1000	1	2	3	4
	1	2	3	4	5	6	7	8	9	10	1	2	3	4	tonni-km tonkm tonnek
1986	34 763	2 676	27 783	6 952	81	90	708	1 659	2 588	3 695	38 119	2 935 896	2 988	92 923	
1987	45 759	3 062	30 108	7 403	95	98	843	1 801	2 917	3 926	43 362	3 587 134	3 626	97 938	
1988	46 226	3 147	33 006	7 816	99	107	917	1 923	3 092	4 117	48 602	4 033 941	4 010	107 924	
1989	45 536	3 208	33 639	7 958	103	109	978	1 954	3 162	4 233	55 415	4 624 752	4 299	137 479	
1990	45 998	3 331	34 562	8 357	107	112	1 299	2 107	3 640	3 612	60 578	4 858 879	4 450	143 237	
1991	45 795	3 230	31 065	7 634	106	101	1 382	1 944	3 593	3 589	61 862	4 719 339	4 004	136 174	
1992	45 140	3 057	32 587	7 848	104	106	1 409	1 848	3 582	3 561	61 900	4 638 760	3 923	123 181	
1991	I	923	201	2 525	631	103	98	355	484	876	806	5 074	337 890	305	10 699
	II	941	220	2 639	645	105	103					4 524	287 693	285	11 570
	III	997	240	2 615	657	111	102					5 074	386 045	352	12 275
	IV	934	210	2 985	742	104	116	356	479	870	822	5 263	379 658	356	11 277
	V	965	221	2 728	685	108	106					5 510	399 924	347	11 831
	VI	948	235	1 893	474	106	74					5 255	478 902	355	13 511
	VII	900	231	2 552	585	100	100	320	482	846	817	5 126	491 583	330	10 118
	VIII	948	214	2 438	602	106	95					5 510	483 419	346	10 741
	IX	932	205	2 731	667	104	107					5 347	412 053	352	11 400
	X	1 052	239	2 807	694	117	109	351	499	1 001	1 144	5 513	402 123	352	11 709
	XI	974	213	2 760	669	109	108					5 046	338 314	328	11 032
	XII	909	218	2 394	584	102	93					4 620	321 735	292	10 011
1992	I	910	189	2 282	565	102	89	364	466	863	833	4 960	321 859	299	7 940
	II	943	206	2 447	612	105	95					4 860	306 786	295	9 733
	III	960	212	2 971	755	107	115					5 349	364 609	344	10 167
	IV	972	217	2 752	686	109	107	361	479	875	802	5 227	391 252	351	10 030
	V	901	197	2 613	643	101	102					5 203	378 707	336	10 310
	VI	875	215	2 793	664	98	109					5 066	454 077	355	9 675
	VII	888	220	2 385	566	99	93	341	451	828	775	5 003	460 899	318	8 921
	VIII	919	204	2 415	592	103	94					5 193	449 881	343	9 029
	IX	887	188	3 103	722	99	121					5 252	378 772	334	10 389
	X	1 051	232	2 818	677	117	110	343	452	1 016	1 151	5 435	386 475	337	12 793
	XI	946	198	2 988	701	106	117					5 375	371 217	315	12 228
	XII	879	202	3 023	666	98	118					4 976	374 228	295	11 968
1993	I	876	182	2 960	673	98	115	5 099	380 102	290	10 834	4 832	357 800	289	11 735
	II	905	200	3 077	714	101	120					5 508	430 266	345	13 016
	III	941	202	3 675	869	105	143					5 431	435 355	337	13 072
	IV	890	198	3 055	757	99	119	5 615	438 360	326	14 047	5 554	539 336	355	14 840
	V	894	185	2 776	700	100	108					5 314	611 444	331	14 476
	VI	876	207	2 958	735	98	115					5 562	614 296	360	14 290
	VII	914	229	2 717	633	102	106	5 554	494 764	354	14 747	5 554	614 296	360	14 290
	VIII	926	207	3 066	776	103	120					5 554	494 764	354	14 747
	IX	906	188	3 235	824	101	126					5 513	440 033	337	15 930
	X														

¹⁾ Kuukausitiedot: vain kaukoliikenne.
²⁾ Vuosi- ja kuukausitiedot: vain kaukoliikenne.
³⁾ Vuodesta 1990 alkaen VR:n liiketoiminnan kulut.
¹⁾ Månadsuppgifter: bara fjärrtrafik.
²⁾ Års- och månadsuppgifter: bara fjärrtrafik.
³⁾ Fr.o.m. 1990 S.J.s kostnader för affärsverksamhet.
¹⁾ Monthly data: only long-distance traffic.
²⁾ Annual and monthly data: only long-distance traffic.
³⁾ From 1990 on, the operating costs of the State Railways.

21. Ulkomainen merenkulku — Sjöfarten mellan Finland och utlandet — Foreign shipping

Vuosi ja kuukausi År och månad Year and month	Saapuneet alukset Ankomna fartyg Vessels entered						Lähteneet alukset Avgångna fartyg Vessels cleared						Matkustajia Passagerare Passengers	
	Yhteensä Totalt Total	Suomalaiset Finska Finnish	Nettonnia Netton Net tonnes	Lastissa netto- tonneina I last, nettoton With cargo in net tonnes	Tuonti Import Imports	Yhteensä Totalt Total	Suomalaiset Finska Finnish	Nettonnia Netton Net tonnes	Lastissa netto- tonneina I last, nettoton With cargo in net tonnes	Vienti Export Exports	Yhteensä Totalt Total	Suomal. aluksilla Med finska fartyg By Finnish vessels	Saapuneet Ankom- mande Disem- barked	Lähteneet Av- gående Embarked
	1	2	3	4	5	6	7	8	9	10	11	12	13	14
1987. . . .	15 744	6 640	68 203	62 679	31 285	15 770	15 829	6 689	68 807	59 948	22 437	8 011	4 150	4 180
1988. . . .	17 549	7 547	70 420	64 974	31 874	16 423	17 527	7 494	70 877	62 451	23 353	7 647	4 414	4 469
1989. . . .	18 938	7 927	85 265	80 371	33 632	17 069	18 752	7 864	84 438	75 264	22 425	6 684	5 097	5 100
1990. . . .	19 905	8 004	102 500	97 140	34 825	13 103	19 757	7 823	102 995	93 280	24 047	7 252	5 382	5 434
1991. . . .	19 503	7 766	112 418	106 157	32 277	12 146	19 498	7 637	111 948	102 888	26 618	8 002	6 178	6 213
1992. . . .	21 122	7 602	119 238	113 228	32 090	12 668	21 171	7 642	119 040	110 544	27 758	8 302	6 501	6 529
1990 X	1 741	697	9 026	8 156	3 618	1 149	1 776	698	8 977	7 938	2 115	621	399	423
XI	1 554	651	8 767	8 303	2 610	1 028	1 555	644	8 649	8 032	2 148	657	435	437
XII	1 407	573	8 610	8 089	2 765	865	1 377	563	8 574	7 708	1 883	554	420	404
1991 I	1 219	482	7 996	7 479	2 144	907	1 221	468	7 998	7 391	2 306	762	266	279
II	1 130	455	7 998	7 530	1 587	816	1 082	453	7 160	6 773	2 034	682	388	384
III	1 323	525	8 441	7 898	2 147	915	1 298	512	8 759	8 306	2 304	760	455	454
IV	1 480	618	8 807	8 299	2 310	1 143	1 489	622	8 947	8 291	2 251	636	465	466
V	1 813	687	9 825	9 273	2 847	965	1 818	692	9 688	8 851	2 144	531	507	499
VI	1 664	713	9 090	8 703	2 649	799	1 608	666	8 955	8 128	1 169	385	626	633
VII	2 222	896	10 679	10 183	2 748	891	2 256	833	10 698	9 889	2 443	507	921	910
VIII	2 065	788	10 422	9 943	3 086	888	2 086	807	10 422	9 467	2 198	644	634	663
IX	1 788	693	9 420	8 863	3 177	1 109	1 800	679	9 487	8 628	2 265	645	437	451
X	1 768	697	10 360	9 796	3 510	1 341	1 798	689	10 454	9 396	2 579	785	512	514
XI	1 592	645	9 929	9 363	3 117	1 197	1 628	647	10 003	9 209	2 629	947	508	515
XII	1 439	567	9 452	8 826	2 955	1 175	1 414	569	9 377	8 559	2 295	718	459	445
1992 I	1 294	461	8 603	8 093	2 272	856	1 307	467	8 628	8 014	2 118	701	331	349
II	1 315	494	8 371	7 862	2 281	956	1 330	502	8 424	7 920	2 367	772	419	429
III	1 439	574	9 072	8 581	2 413	1 047	1 444	564	9 108	8 476	2 495	788	425	414
IV	1 647	590	9 532	8 977	2 714	1 116	1 646	582	9 524	8 843	2 437	648	526	523
V	1 899	674	10 246	9 825	2 694	1 058	1 873	674	10 214	9 522	2 300	636	540	542
VI	2 144	748	10 550	10 036	2 679	1 080	2 173	748	10 666	9 954	2 376	691	664	628
VII	2 162	826	10 873	10 446	2 350	1 025	2 194	832	10 954	10 273	1 978	604	979	976
VIII	2 092	752	10 627	9 931	2 696	968	2 033	764	10 415	9 593	2 096	676	660	692
IX	1 892	649	10 511	10 090	2 581	1 053	1 898	657	9 890	9 297	2 403	669	444	438
X	1 910	651	10 518	10 047	2 931	1 120	1 935	664	10 529	9 722	2 408	735	539	550
XI	1 735	626	10 287	9 757	3 133	1 007	1 697	615	10 331	9 569	2 551	702	494	500
XII	1 593	557	10 049	9 584	3 347	1 381	1 641	573	10 356	9 362	2 227	680	480	489
1993 I	1 392	515	9 177	8 766	1 983	852	1 393	509	9 207	8 686	2 205	734	379	389
II	1 326	436	8 098	7 589	2 131	958	1 400	472	8 379	7 911	2 376	746	436	436
III	1 555	574	10 439	9 877	2 528	1 155	1 636	602	10 760	10 191	2 703	750	486	481
IV	1 720	613	10 036	9 482	2 145	1 032	1 793	653	10 344	9 868	2 666	813	580	571
V	1 944	680	10 640	9 919	2 448	1 252	1 980	706	10 953	10 362	2 723	709	575	588
VI	2 017	656	9 459	8 887	2 836	1 401	2 091	715	10 295	9 543	2 534	770	672	648
VII	2 141	758	10 040	9 299	2 840	1 718	2 212	806	10 854	9 998	2 503	666	923	910
VIII	2 018	683	10 284	9 639	2 843	1 480	2 061	717	10 621	9 809	2 619	708	658	694
IX	1 941	663	9 505	8 880	3 086	1 475	2 034	703	9 951	9 161	2 916	794	472	470
X	1 942	701	9 917	9 265	3 161	1 529	2 018	733	10 244	9 513	2 874	830	545	555

**22. Yöpymiset majoitusliikkeissä¹⁾
Övernattningar på inkvarterings-
anläggningar¹⁾
Guest nights in accommodation
facilities¹⁾**

Vuosi ja kuukausi År och månad Year and month	Yhteensä Totalt Total	Ulkomaalaisia Utlänningar Foreigners	
		Yhteensä Totalt Total	Muista Pohjois- maista Från övriga nordiska länder From other Nordic countries
	1	2	3
1988...	12 116 757	2 611 215	883 146
1989...	12 976 351	2 846 017	909 908
*1990...	13 090 870	2 829 757	836 853
1991...	12 316 472	2 549 291	832 113
1992...	11 873 045	2 586 997	824 744
1991 II	800 430	105 584	31 149
III	929 027	127 830	40 476
IV	818 829	144 537	57 956
V	818 299	181 738	74 423
VI	1 665 596	369 368	101 807
VII	2 427 124	544 716	184 920
VIII	1 411 983	410 078	110 147
IX	850 832	172 230	55 898
X	739 027	136 559	48 895
XI	719 454	142 468	45 748
XII	519 376	101 480	25 543
1992 I	577 061	104 549	29 254
II	782 722	115 158	31 853
III	884 073	139 541	40 253
IV	814 175	128 041	42 554
V	784 072	181 749	71 033
VI	1 614 473	392 032	106 659
VII	2 336 486	592 986	195 839
VIII	1 299 989	400 539	103 460
IX	819 697	165 454	54 772
X	723 027	131 705	49 219
XI	697 000	125 899	45 945
XII	540 270	109 344	31 271
*1993 I	576 282	102 288	28 332
II	702 768	108 682	31 195
III	891 407	143 675	39 512
IV	791 879	113 093	38 556
V	750 719	175 744	62 423
VI	1 416 402	397 313	95 053
VII	2 249 624	632 221	202 275
VIII	1 356 815	462 853	107 922
IX	804 607	185 412	54 019
X	710 618	143 191	48 505

**23. Tieliiikenneonnettomuudet — Vägtrafikolyckor —
Road traffic accidents**

Poliisin tietoon tulleet henkilövahinko-onnettomuudet
Olyckor med personskada som har kommit till polisens kännedom
Accidents involving personal injury recorded by the police

Vuosi ja kuukausi År och månad Year and month	Onnettomuudet Olyckor Accidents		Uurit Offren Victims							
	Yhteensä Totalt Total	Kuole- maan- johta- neet Med dödlig utgång Fatal	Kuolleet — Dödade — Killed		Louk- kaantu- neet Skad- ade Injured					
	Yhteensä Totalt Total		Yhteensä Totalt Total	Jalan- kulkijat Gående Ped- estrians	Polku- pyörä- lijät Cyk- listers Cyc- lists	M.pyörä/ mopoiijät M.cycle/ moped	Henkilö- autoilijat ²⁾ Person- bilister ²⁾ Passenger car ²⁾			
	1	2	3	4	5	6	7	8		
1988...	9 569	590	653	131	69	61	351	11 909		
1989...	9 682	677	734	167	103	60	352	12 042		
*1990...	10 175	583	649	105	101	55	343	12 758		
1991...	9 374	570	632	130	71	62	333	11 547		
1992...	7 882	541	601	116	88	37	320	9 899		
1991 II	502	25	32	5	1	—	24	622		
III	491	45	52	10	3	4	30	640		
IV	707	37	40	6	5	5	23	895		
V	859	55	58	7	12	11	25	1 010		
VI	842	51	55	2	9	6	37	1 062		
VII	1 013	67	78	10	10	17	38	1 256		
VIII	996	68	72	12	7	7	45	1 199		
IX	891	37	40	8	8	4	19	1 072		
X	789	53	54	24	7	3	18	954		
XI	814	40	43	19	5	1	14	981		
XII	790	52	61	14	3	2	34	967		
1992 I	571	35	35	14	3	—	14	737		
II	553	36	43	14	4	1	22	742		
III	469	23	28	5	2	1	18	618		
IV	492	39	47	4	6	3	30	617		
V	775	49	52	10	11	4	24	930		
VI	833	43	45	1	9	7	26	1 056		
VII	834	47	50	10	11	5	22	1 057		
VIII	806	51	56	7	15	6	23	981		
IX	780	60	68	9	12	9	34	911		
X	627	48	55	10	5	—	35	794		
XI	521	45	47	6	7	—	29	693		
XII	621	65	75	26	3	1	43	763		
*1993 I	562	34	40	8	2	—	28	751		
II	397	29	31	10	1	1	18	538		
III	366	26	31	5	2	1	18	493		
IV	371	24	24	7	5	—	11	442		
V	548	28	31	4	7	4	16	666		
VI	533	36	37	4	7	4	19	691		
VII	590	47	51	2	11	6	28	761		
VIII	565	42	50	5	11	2	30	687		
IX	516	38	44	8	7	3	22	636		
X	458	46	53	7	8	3	31	568		

¹⁾ Ml. leirintäalueet. Tilastoinnissa tapahtuneen muu-
toksen takia kaikki luvut on korjattu taannehtivasti.

¹⁾ Inkl. campingplatser. På grund av ändring i
statistikförfaringen har alla uppgifter reviderats
retroaktivt.

¹⁾ Incl. camping sites. Owing to a change in the
statistical methodology, all figures have been
corrected retroactively.

²⁾ Käsitteä sekä autonkuljettajat että matkustajat.

²⁾ Inkl. både förare och passagerare.

²⁾ Incl. both drivers and passengers.

24. Posti- ja telelaitos — Post- och televerket — Posts and Telecommunications

Vuosi ja kuukausi År och månad Year and month	Posti- toimen liikenne- tuotot Intäkter av post- traffiken Postal income	Tele- toimen liikenne- tuotot Intäkter av tele- verk- samhet income from tele- services	Muut tuotot Övriga intäkter Other income	Tuotot yhteensä Total- intäkter Total income	Kulut Kost- nader Costs	Kaukopuhelut — Fjärrsamtal — Trunk calls				Sähkö- kotimaiset ja ulko- maille Telegram, inrikes och till utlandet Tele- grams, domestic and abroad	Telexkirjoittamiset Telexskrivningar Telex calls	
						Kotimaiset — Inrikes		Ulkomaille — Till utlandet			Kotimaiset (minuu- teissa) Inrikes (i minuter)	Ulkomaille (minuu- teissa) Till utlandet (i minuter)
							Puheluja Samtal Calls	Maksu- sykäyksiä å 40 p Taxe- impulser å 40 p Tariff units, 40 p. each	Puheluja Samtal Calls	Minuutteja Minuter Minutes		Domestic (minutes)
1 000 000 mk — FIM million					1 000							
	1	2	3	4	5	6	7	8	9	10	11	12
1986.	3 066	3 126	163	6 355	4 630	426 399	4 273 351	20 437	118 743	536	9 900	15 250
1987.	3 489	3 451	169	7 109	5 163	456 000	4 302 411	23 587	130 582	578	8 346	14 067
1988.	3 841	3 885	178	7 903	5 812	486 125	4 407 745	28 156	149 278	545	6 152	12 012
1989.	4 101	4 177	158	8 436	6 407	511 711	4 494 555	34 179	154 937	515	5 209	9 582
1990.	4 467	4 965	35	9 466	7 242	536 789	4 529 077	41 197	187 408	471	4 408	7 438
1991.	4 663	4 941	40	9 643	7 302	697 950	4 475 835	49 428	214 585	487	3 408	5 371
1992.	4 733	4 984	48	9 767	7 558	720 928	3 438 000	55 496	232 752	386	2 371	3 923
1991 I	358	131	2	491	393	56 139	380 794	4 001	17 747	37	369	567
II	367	270	3	640	611	51 997	350 024	3 705	16 574	35	313	462
III	389	534	3	926	563	53 966	360 259	3 991	17 946	45	311	476
IV	402	242	3	647	578	61 651	379 677	4 357	18 893	43	290	493
V	403	546	4	953	620	63 450	403 301	4 352	18 860	65	294	504
VI	363	296	3	661	630	55 719	347 239	4 013	17 368	40	260	418
VII	327	548	3	878	840	54 841	332 339	3 811	15 918	38	253	394
VIII	325	254	3	582	537	60 848	378 043	4 314	17 565	40	278	408
IX	350	490	4	844	529	60 951	390 097	4 153	17 907	35	273	440
X	400	355	3	758	598	63 123	408 058	4 513	19 228	37	274	458
XI	412	540	4	956	559	60 433	401 615	4 382	19 139	36	266	419
XII	567	735	5	1 307	844	54 832	344 389	3 836	17 440	36	227	332
1992 I	271	127	1	399	390	60 504	322 505	4 386	19 243	32	246	397
II	383	276	3	662	535	55 527	280 036	4 274	18 021	30	199	350
III	387	424	4	815	545	60 124	286 106	4 847	20 553	32	206	407
IV	378	308	5	691	552	57 218	281 164	4 664	19 711	30	210	364
V	320	504	4	828	620	58 697	276 271	4 436	18 163	48	206	341
VI	416	308	4	728	625	62 185	289 517	4 885	19 753	36	200	352
VII	283	518	4	806	748	55 734	257 303	4 160	17 665	30	164	248
VIII	418	286	3	707	569	60 159	283 924	4 500	18 009	30	190	291
IX	408	494	4	906	604	62 917	304 134	4 900	20 030	29	189	331
X	445	361	4	810	546	63 646	295 007	5 000	21 004	30	197	335
XI	346	538	5	889	585	64 787	312 958	4 800	20 500	27	196	266
XII	678	840	7	1 526	1 242	59 430	292 750	4 644	20 100	32	168	241
1993 I	367	226	2	595	374	25	188	272
II	350	206	4	560	486	28	177	270
III	361	498	4	863	536	34	201	303
IV	398	337	4	739	545	28	172	270
V	327	527	5	858	555	32	199	295
VI	396	378	5	779	636	47	188	300
VII	302	454	4	760	757	27	163	269
VIII	317	351	4	672	527	28	181	277
IX	353	507	5	865	531	28	175	291
X	387	334	5	725	568	24	168	288
XI	25	150	289

KANSANTALOUS — SAMHÄLLSEKONOMI — NATIONAL ACCOUNTS

25. Bruttokansantuote ja kansantulo — Bruttonationalprodukt och nationalinkomst —
Gross domestic product and national income

1 000 000 mk — FIM million

Vuosi ja neljännes År och kvartal Year and quarter	Bruttokansantuote Bruttonationalprodukt Gross domestic product	Kulutusmenot Konsumtionsutgifter Final consumption expenditure			Investoinnit Investeringar Gross fixed capital formation			Vienti Export Exports	Tuonti Import Imports	Kansantulo Nationalinkomst National income	
		Yksityiset Privata Private	Julkiset Öffentliga Government services	Yhteensä Totalt Total	Yksityiset Privata Private	Julkiset Öffentliga Government services	Yhteensä Totalt Total			Yhteensä Totalt Total	Palkkasumma Löner Wages
	1	2	3	4	5	6	7	8	9	10	11
Käypiin hintoihin — Löpande priser — Current prices											
1988 ...	434 533	233 083	87 755	320 838	94 662	15 046	109 708	108 750	109 866	363 322	191 817
1989 ...	486 918	254 755	96 712	351 467	121 853	14 295	136 148	116 702	125 996	403 270	213 579
1990 ...	514 844	269 588	109 238	378 826	121 858	17 285	139 143	118 828	126 600	420 395	229 733
1991 ...	490 058	274 974	119 369	394 343	92 648	17 056	109 704	109 289	112 422	388 750	229 603
*1992 ...	475 608	271 914	121 062	392 976	71 992	15 417	87 409	128 063	122 197	369 458	215 837
1991 I	118 565	65 092	27 245	92 337	25 763	3 766	29 529	26 084	28 408	95 571	54 732
II	122 850	69 302	28 906	98 208	22 065	5 257	27 322	25 593	27 097	97 466	57 688
III	123 703	69 026	32 413	101 439	20 700	4 072	24 772	27 681	26 884	98 101	61 588
IV	124 940	71 554	30 805	102 359	24 120	3 961	28 081	29 931	30 033	97 612	55 595
*1992 I	115 265	65 714	28 010	93 724	19 641	3 507	23 148	29 593	29 914	90 792	52 006
II	118 734	68 393	29 319	97 712	17 910	4 807	22 717	31 722	31 159	92 851	54 139
III	119 563	67 443	32 635	100 078	16 547	3 465	20 012	30 973	27 960	92 776	57 096
IV	122 046	70 364	31 098	101 462	17 894	3 638	21 532	35 775	33 164	93 039	52 596
*1993 I	112 554	64 762	27 261	92 023	15 546	2 850	18 396	36 610	33 431	87 497	47 585
II	116 222	67 305	28 544	95 849	13 507	3 677	17 184	39 189	32 027	89 046	49 537
1990 hintoihin — 1990 års priser — 1990 prices											
1988 ...	487 168	259 533	102 595	362 128	109 614	17 275	126 889	115 761	116 898		
1989 ...	514 812	269 911	105 099	375 010	129 905	15 149	145 054	117 241	127 311		
1990 ...	514 844	269 588	109 238	378 826	121 858	17 285	139 143	118 828	126 600		
1991 ...	478 484	260 290	111 557	371 847	93 381	17 232	110 613	110 965	111 755		
*1992 ...	459 232	246 728	111 063	357 791	75 282	16 326	91 608	121 877	113 299		
1991 I	118 894	63 224	27 772	90 996	25 920	3 863	29 783	26 598	28 688		
II	119 730	65 718	27 705	93 423	21 972	5 148	27 120	26 039	27 199		
III	118 446	64 946	27 820	92 766	20 807	4 141	24 948	28 272	26 651		
IV	121 414	66 402	28 260	94 662	24 682	4 080	28 762	30 056	29 217		
*1992 I	113 065	60 881	27 649	88 530	19 960	3 660	23 620	28 872	28 305		
II	114 469	62 123	27 533	89 656	18 279	4 886	23 165	30 461	29 198		
III	113 376	60 955	27 677	88 632	17 553	3 717	21 270	29 424	26 093		
IV	118 322	62 769	28 204	90 973	19 490	4 063	23 553	33 120	29 703		
*1993 I	108 774	57 633	26 267	83 900	15 955	3 111	19 066	33 079	28 860		
II	110 391	58 810	26 156	84 966	13 839	3 860	17 699	34 762	27 145		

**26. Bruttokansantuote toimialoittain — Bruttonationalprodukt efter näringsgren —
Gross domestic product by kind of activity**

1 000 000 mk — FIM million

Vuosi ja neljännes År och kvartal Year and quarter	Maatalous Jordbruk Agriculture	Metsätalous Skogsbruks Forestry	Teollisuus, kaivostoiminta ja louhinta Tillverkning, utgivning av mineral Manufacturing, mining and quarrying	Energia- ja vesihuolto Energi- och vattenför- sörjning Energy and water supply	Talonra- kentaminen Husbyggnadsverk- samhet Building construction	Maa- ja vesi- rakentaminen Anläggnings- verksamhet Other construction	Liikenne Transport and communi- cations	Kauppa Handel Trade	Muu toiminta Övrig verksamhet Other activities	Brutto- kansantuote yhteensä Brutto- national- produkten tillsammans Total gross domestic product	Yrittäjä- toiminta Närings- livet Industries
	1	2	3	4	5	6	7	8	9	10	11
1990 hintoihin — 1990 års priser — 1990 prices											
1988 ...	11 952	13 453	103 562	9 322	30 440	8 558	31 336	46 300	232 245	487 168	332 559
1989 ...	13 673	13 797	107 809	9 324	35 300	9 190	34 325	50 103	241 291	514 812	354 595
1990 ...	15 175	13 058	107 116	9 504	34 103	9 364	36 406	48 797	241 321	514 844	356 214
1991 ...	14 281	10 716	95 508	9 798	29 636	8 810	35 048	42 336	232 351	478 484	324 342
*1992 ...	12 268	11 672	97 964	9 752	24 547	8 127	35 020	38 208	221 574	459 232	311 548
1991 I	2 814	3 697	24 367	2 795	7 250	2 023	8 465	10 048	57 435	118 894	80 688
II	3 016	2 128	24 950	2 240	6 801	2 386	8 691	10 901	58 617	119 730	81 202
III	6 035	1 656	21 968	2 140	6 896	2 375	8 856	10 684	57 836	118 446	79 895
IV	2 416	3 235	24 223	2 623	8 689	2 026	9 036	10 703	58 463	121 414	82 556
*1992 I	2 534	3 611	23 895	2 776	6 105	1 934	8 414	9 130	54 666	113 065	76 770
II	2 754	2 174	25 461	2 160	5 661	2 207	8 679	9 856	55 517	114 469	77 728
III	4 411	2 276	23 056	1 963	6 001	2 141	8 705	9 599	55 224	113 376	76 333
IV	2 569	3 611	25 552	2 853	6 780	1 845	9 222	9 623	56 267	118 322	80 717
*1993 I	2 558	3 717	24 376	2 903	4 386	1 779	8 632	8 340	52 083	108 774	74 639
II	2 728	2 041	26 339	2 268	4 179	2 030	8 733	9 215	52 858	110 391	75 977

**27. Bruttokansantuote henkeä kohden
Bruttonationalprodukt per capita
Gross domestic product per capita**
Käypiin hintoihin — Löpande priser —
Current prices

mk — FIM

Vuosi — År — Year	
1985	67 730
1986	72 260
1987	78 474
1988	87 855
1989	98 090
1990	103 258
1991	97 738
*1992	94 329

**28. Julkisten menojen hintaindeksit
Prisindex för offentliga utgifter
Price indices for public expenditure**
1985 = 100 ¹⁾

Vuosi ja neljännes År och kvartal Year and quarter	Valtiontalous Statshushållningen State finances	Kunnallistalous Kommunalhushållningen Municipal finances
	1	2
1987	108,4	108,5
1988	115,2	116,2
1989	122,7	125,3
1990	131,4	136,4
1991	137,5	143,8
*1992	140,3	146,7
*1992 I	140,0	146,3
II	140,2	146,4
III	140,3	146,8
IV	140,8	147,3
*1993 I	141,9	148,5
II	142,5	148,9
III	142,4	149,0

¹⁾ Vuoden 1985 indeksistä saadaan vuoden 1977 indeksi käyttämällä seuraavia kertoimia: valtiontalous 1,9566 ja kunnallistalous 1,9298.

¹⁾ Från index för 1985 fås indextalen för år 1977 med hjälp av följande koefficienter: statshushållningen 1,9566 och kommunalhushållningen 1,9298.

¹⁾ The index figures for 1977 can be obtained from the index for 1985 by using the following coefficients: state finances 1,9566 and municipal finances 1,9298.

29. Ostoaikemukset eräissä kulutusryhmissä seuraavan puolen vuoden aikana
 Inköpsavsikter i vissa konsumentgrupper under det följande halvåret
 Purchases planned by consumers for the next six months

		Kulutusryhmä – Konsumtionsgrupp – Consumption items											
		Asunto ¹⁾ Bostad ¹⁾ Dwelling ¹⁾		Uusi auto Ny bil New car		Käytetty auto Begagnad bil Used car		Muu kulkuväline Annat transportmedel Other vehicle		Asunnonkorjaus Bostadsrenovering Renovation of dwelling		Kodin sisustus Heminnredning Interior decoration	
Vuosineljännes Kvartal		Kyllä Ja Yes	Ehkä Kanske Perhaps	Kyllä Ja Yes	Ehkä Kanske Perhaps	Kyllä Ja Yes	Ehkä Kanske Perhaps	Kyllä Ja Yes	Ehkä Kanske Perhaps	Kyllä Ja Yes	Ehkä Kanske Perhaps	Kyllä Ja Yes	Ehkä Kanske Perhaps
		% kotitalouksista – % av hushållen – % of households											
		1	2	3	4	5	6	7	8	9	10	11	12
1988	II	4,2	4,9	1,3	1,4	2,9	4,9	5,1	5,7	16,3	11,6	17,6	18,5
	IV	4,0	5,4	1,6	2,2	2,6	4,6	3,7	5,5	13,2	10,0	18,1	18,4
1989	II	4,6	3,8	1,6	1,7	3,0	4,2	5,0	6,2	13,9	10,4	18,3	17,8
	IV	3,4	3,8	1,6	1,8	2,4	4,3	3,1	4,7	12,0	10,2	17,1	19,2
1990	II	3,7	3,9	2,0	1,4	2,3	4,9	4,8	7,2	16,5	11,6	16,6	18,0
	IV	3,1	3,6	1,0	2,1	2,1	3,9	3,3	4,6	11,3	10,2	15,4	19,6
1991	II	2,7	3,4	1,0	1,4	2,7	4,6	5,6	6,3	15,4	9,3	14,9	17,3
	IV	2,8	2,7	0,8	0,9	2,2	4,1	2,4	5,0	9,4	9,9	12,6	19,2
1992 ²⁾	I	2,3	2,6	1,0	1,6	2,6	4,3	4,3	4,5	11,5	9,8	12,3	17,4
	II	2,2	3,3	0,5	0,7	2,5	3,2	5,1	6,1	15,0	10,5	12,8	17,5
	III	1,2	2,4	0,4	0,8	2,3	3,7	2,2	5,0	11,5	10,4	12,1	17,7
	IV	1,7	3,6	0,4	0,4	1,1	3,1	2,1	4,4	8,7	8,9	10,7	17,8
1993	I	1,8	3,2	0,1	0,6	1,5	4,2	3,9	6,7	9,9	11,4	11,2	12,5
	II	2,1	5,7	0,6	0,7	1,5	4,5	4,0	6,5	11,9	8,8	11,6	15,2
	III	3,2	2,5	0,3	0,9	1,8	3,3	1,9	4,9	10,5	10,2	12,4	15,7

		Kulutusryhmä – Konsumtionsgrupp – Consumption items											
		Loma-asunto Semesterbostad Free-time residence		Viihde-elektronikka Hemelektronik Entertainment electronics		Kodinkoneet Hushållsmaskiner Household appliances		Harrastusvälineet Hobbyartiklar Free-time equipment		Lomamatka kotimaahan Semesterresa i Finland Holiday trip in Finland		Lomamatka ulkomaille Semesterresa utomlands Holiday trip abroad	
Vuosineljännes Kvartal		Kyllä Ja Yes	Ehkä Kanske Perhaps	Kyllä Ja Yes	Ehkä Kanske Perhaps	Kyllä Ja Yes	Ehkä Kanske Perhaps	Kyllä Ja Yes	Ehkä Kanske Perhaps	Kyllä Ja Yes	Ehkä Kanske Perhaps	Kyllä Ja Yes	Ehkä Kanske Perhaps
		% kotitalouksista – % av hushållen – % of households											
		13	14	15	16	17	18	19	20	21	22	23	24
1988	II	2,2	2,6	4,9	11,0	9,5	15,2	4,7	6,2	38,4	20,4	22,6	13,9
	IV	1,3	1,6	6,9	12,8	10,9	14,4	6,7	8,2	24,3	18,9	19,5	12,7
1989	II	1,9	2,0	6,2	11,4	9,5	14,4	4,6	6,3	38,9	21,1	26,2	14,2
	IV	1,4	1,9	6,9	12,8	9,5	15,7	6,8	7,4	25,3	18,9	21,4	16,2
1990	II	1,3	1,9	5,7	10,9	8,4	12,7	4,5	5,8	39,4	19,8	27,2	14,2
	IV	1,1	1,1	8,0	11,4	8,5	14,1	6,0	7,2	24,9	19,5	24,1	15,8
1991	II	1,2	1,4	5,0	11,0	8,5	12,9	4,8	6,0	37,7	21,6	25,1	16,8
	IV	0,6	1,6	5,4	11,3	6,1	13,6	5,7	6,9	22,9	23,5	18,4	18,0
1992 ²⁾	I	1,1	1,4	4,7	10,1	5,8	11,8	5,0	5,4	31,7	21,4	23,8	16,3
	II	1,1	1,1	4,0	9,5	5,0	13,2	4,3	4,2	33,6	21,6	20,2	18,1
	III	0,9	0,7	4,1	9,0	5,8	12,5	5,6	5,7	18,3	19,5	14,4	16,3
	IV	0,6	1,2	4,0	9,0	4,7	11,8	5,3	6,1	22,7	17,3	13,5	12,9
1993	I	0,5	0,9	4,0	8,9	3,9	9,0	2,7	5,6	25,2	23,9	13,2	14,1
	II	1,2	2,0	3,7	8,5	6,0	11,7	4,8	4,4	35,4	18,5	15,3	12,7
	III	0,3	1,2	3,0	7,9	3,9	11,2	3,8	5,6	18,7	19,7	12,2	11,2

¹⁾ Ostoaikomus seuraavan vuoden aikana.
²⁾ Vuoden 1992 alusta kuluttajabarometria on tehty neljä kertaa vuodessa.

¹⁾ Vad man tänkt köpa under följande år.
²⁾ Fr.o.m. början av 1992 uppgjors konsumentbarometern fyra gånger i året.

¹⁾ Purchases planned for following year.
²⁾ As from the beginning of 1992, the consumer confidence survey is conducted four times a year.

30. Valtiontalouden kassatulot – Kassainkomster inom statsekonomi – Central government cash revenue

Verot ja veronluonteiset tulot – Skatter och inkomster av skattenatur – Taxes and revenue similar to taxes													
Vuosi ja kuukausi År och månad Year and month	Tulo- ja varallisuusvero inkomst- och förmögenhetsskatt Income and property tax			Muut tulo- ja varallis. perust. kan- nett. verot Övriga skat- ter på in- komst och förmögenh. Other taxes on income and property	Työnanta- jan lapsi- lisämaksu Arbets- givarnas barnbi- dragsavg. Em- ployers' child al- lowance payments	Liike- vaihto- vero Omsättnings- skatt Sales tax	Muut liike- vaihdon perusteella kannettavat verot Andra skatter och avgifter på grund av omsättning Other taxes and charges based on sales	Tullit ja tuontimaksut Tull och import- avgifter Custom duties and import charges	Tasaus- vero Ujäm- nings- skatt Equalization tax	Valmisteverot – Acciser – Excise duties			
	Veron- kanto Skatte- uppbörd Gross collection	Veronpal- ja muiden veronsaajien osuudet Skatteresti- tutioner samt andelar av andra skattetagare Refunds and shares of others	Tulo- ja varallisuus- vero Inkomst- och för- mögen- hetsskatt Income and property tax							Yhteensä Totalt	Tupakkavero På tobak On tobacco	Olutvero På öl On beer	
1 000 000 mk – FIM million													
	1	2	3	4	5	6	7	8	9	10	11	12	
1985	66 054	-40 917	25 137	614	671	24 811	968	802	840	12 697	1 820	1 282	
1986	71 034	-43 507	27 527	553	4	27 623	1 065	875	907	13 191	1 940	1 448	
1987	79 235	-50 453	28 783	672	-	33 291	1 228	1 046	847	12 033	2 122	1 606	
1988	86 709	-52 211	34 498	840	-	37 273	1 418	1 438	938	13 940	2 382	1 961	
1989	96 493	-57 981	38 513	884	-	43 603	1 590	1 494	1 069	15 103	2 610	2 228	
1990	104 581	-63 073	41 508	1 104	-	45 534	1 835	1 449	1 065	17 334	2 823	2 473	
1991	105 818	-66 292	39 527	1 527	-	42 632	2 016	1 291	752	18 440	3 175	2 614	
1992	110 500	-78 491	32 009	2 301	-	40 010	2 020	1 212	465	18 512	2 696	2 530	
1991	I	8 719	-5 894	2 825	52	-	3 799	97	87	66	1 521	509	220
	II	7 170	-4 283	2 887	108	-	4 179	256	115	80	1 042	55	142
	III	6 984	-4 203	2 781	95	-	3 191	165	108	67	1 219	112	185
	IV	6 847	-4 110	2 737	217	-	3 133	150	124	75	1 458	256	184
	V	8 715	-7 267	1 448	127	-	3 361	163	130	80	1 639	251	254
	VI	12 916	-7 407	5 509	110	-	3 563	150	111	75	1 524	270	168
	VII	13 141	-7 823	5 318	132	-	3 705	131	73	51	1 647	267	306
	VIII	9 348	-6 361	2 986	134	-	3 671	143	100	62	1 757	290	297
	IX	8 570	-5 350	3 220	116	-	3 680	164	105	53	1 648	275	234
	X	7 590	-4 674	2 916	164	-	3 299	187	128	49	1 488	250	186
	XI	8 015	-4 841	3 174	122	-	3 643	191	105	48	1 560	264	212
	XII	7 803	-4 079	3 726	150	-	3 408	219	105	46	1 937	376	226
1992	I	7 767	-5 204	2 564	399	-	3 613	104	102	39	1 369	257	190
	II	7 953	-5 332	2 621	233	-	4 242	235	103	42	1 230	156	180
	III	7 684	-8 293	-609	189	-	2 611	155	35	35	1 320	191	170
	IV	12 097	-7 652	4 445	184	-	3 211	124	45	45	1 504	231	209
	V	8 723	-5 779	2 944	124	-	3 206	160	107	43	1 587	265	226
	VI	12 737	-8 578	4 159	151	-	3 084	166	103	41	1 574	242	202
	VII	10 205	-6 712	3 493	169	-	3 357	140	92	37	1 798	305	318
	VIII	9 479	-6 234	3 245	177	-	3 491	135	86	35	1 736	285	264
	IX	8 551	-5 629	2 922	169	-	3 188	154	108	34	1 723	476	205
	X	8 057	-5 344	2 713	183	-	3 086	199	99	32	1 390	97	170
	XI	8 358	-5 511	2 847	137	-	3 477	197	97	44	1 564	212	197
	XII	8 888	-8 223	666	187	-	3 445	250	94	39	1 718	-21	199
1993	I	8 968	-10 128	-1 160	600	-	3 317	105	88	34	1 976	556	212
	II	10 488	-7 076	3 412	318	-	3 508	122	77	27	371	12	-1
	III	7 898	-5 627	2 271	185	-	2 710	241	103	20	2 389	311	309
	IV	10 399	-6 709	3 691	184	-	2 607	154	116	22	1 577	142	198
	V	7 957	-5 411	2 546	151	-	3 090	88	113	22	1 701	231	227
	VI	7 739	-5 027	2 712	158	-	2 992	180	91	19	1 717	272	231
	VII	8 736	-5 687	3 049	159	-	2 994	126	95	20	1 891	313	250
	VIII	8 164	-5 317	2 847	164	-	3 224	164	80	19	1 851	286	267
	IX	7 473	-4 856	2 617	163	-	3 032	175	105	18	1 702	279	212

VALTIONTALOUS – STATSFINANSER – CENTRAL GOVERNMENT FINANCE

30. Valtiontalouden kassatulot (jatk.) – Kassainkomster inom statsekonomi (forts.) –
Central government cash revenue (cont.)

Vuosi ja kuukausi År och månad Year and month	Valmisteverot – Accisser – Excise duties			Auto- ja moottori- pyörävero Skatt på bitar och motorcyklar Tax on auto- mobiles and motor cycles	Leimavero Stämpel- skatt Stamp duties	Moottori- ajoneuvo- vero Motor- fordons- skatt Tax on motor vehicles	Oy Alko Ab:n yliäämä Oy Alko Abs överskott Surplus of State Alcohol Monopoly	Muut verot ja veron- luonteiset tulot Övriga skatter och inkomster av skattenatur Other taxes/ revenue similar to taxes	Verot ja veron- luonteiset tulot Skatter och in- komster av skat- tenatur Taxes and revenue similar to taxes	Sekalaiset tulot Inkomster av blandad natur Miscel- laneous revenues	Siitä – Därav Of which	
	13	14	15	16	17	18	19	20	21	22	23	
1 000 000 mk – FIM million												
1985	3 212	116	4 465	2 864	2 755	490	680	546	73 875	6 110	1 117	
1986	3 589	144	4 348	3 451	3 335	547	735	323	80 134	7 209	1 150	
1987	3 869	160	3 193	3 932	3 474	620	840	491	87 257	7 442	1 390	
1988	4 261	170	4 170	4 860	4 774	532	1 176	473	102 160	8 346	1 548	
1989	4 566	200	4 563	5 445	5 998	716	1 441	471	116 326	10 008	1 867	
1990	4 927	215	5 734	4 143	3 970	833	1 200	953	120 928	12 460	1 957	
1991	4 516	239	6 487	2 380	3 456	863	1 422	1 138	115 444	13 299	2 276	
1992	4 173	224	7 003	1 987	3 021	817	1 501	1 511	105 367	14 769	2 543	
1991	I	150	17	522	226	279	137	0	229	9 318	779	89
	II	285	14	444	285	331	7	80	111	9 479	925	35
	III	376	16	460	251	303	47	100	126	8 454	1 257	208
	IV	367	21	534	250	254	42	100	44	8 584	1 773	1 067
	V	436	22	538	246	310	4	162	70	7 741	1 079	155
	VI	345	21	576	187	267	107	160	-81	11 682	996	102
	VII	433	20	556	123	335	111	0	97	11 723	1 134	104
	VIII	411	21	620	150	234	9	300	77	9 622	892	100
	IX	357	21	602	102	253	19	140	69	9 569	1 055	115
	X	362	18	543	161	273	33	140	99	8 938	804	123
	XI	353	26	568	163	289	54	120	229	9 698	895	140
	XII	641	22	524	236	328	293	120	68	10 636	1 710	38
1992	I	201	16	548	197	264	119	0	98	8 866	708	83
	II	276	16	493	260	346	4	0	84	9 399	965	146
	III	349	19	497	195	387	43	200	227	4 855	1 511	129
	IV	381	19	537	162	223	44	150	119	10 331	2 075	1 175
	V	342	19	582	173	241	4	201	131	8 921	873	151
	VI	370	21	599	131	257	100	160	135	10 060	1 585	128
	VII	409	21	622	121	233	97	200	275	10 011	796	92
	VIII	365	19	695	126	165	3	160	130	9 490	982	120
	IX	323	17	607	94	203	50	110	117	8 871	1 109	107
	X	312	17	613	132	204	65	130	136	8 368	916	111
	XI	342	21	621	224	215	9	100	110	9 019	1 146	167
	XII	502	19	589	173	285	278	90	-50	7 174	2 105	133
1993	I	216	16	822	114	266	0	0	70	5 410	661	81
	II	310	13	20	96	143	1	100	240	8 416	930	130
	III	310	17	1 042	137	455	1	150	127	8 788	2 794	1 220
	IV	344	24	670	155	146	1	150	93	8 894	2 010	161
	V	298	17	711	164	159	120	180	97	8 432	1 807	36
	VI	342	18	700	150	228	102	153	86	8 589	1 580	143
	VII	364	15	776	152	197	1	150	119	8 953	1 198	120
	VIII	336	17	774	113	173	132	120	102	8 997	1 708	223
	IX	288	16	737	78	36	1	50	129	8 106	1 595	123

VALTIONTALOUS – STATSFINANSER – CENTRAL GOVERNMENT FINANCE

Vuosi ja kuukausi År och månad Year and month	Korkotulot ja voiton tuloutukset Ränteinkomster och bokföring av vinster <i>Interest income and profits entered as income</i>	Liiketoimintaa har- joittavien valtion virastojen ja laitosten käyttötalouden rahoituskatteet Finansierings- bidrag inom drifts- hushållningen vid statliga verk och inrättningar <i>Surplus of government bodies engaged in business activities</i>	Muut tulot Övriga inkomster <i>Other revenue</i>	Tulot ilman rahoitus- taloustoimia Inkomster exkl. finans- transaktioner <i>Revenue be- fore financial transactions</i>	Valtiolle ta- kaisin makse- tut lainat Återbetalade lån <i>Redemption of loans granted by the State</i>	Tulot ilman lainanottoa Inkomster exkl. upplåning <i>Revenue excl. borrowing</i>		Valtion netto- lainanotto Statens netto- upplåning <i>Net amount of debt</i>
	Yhteensä Totalt	Rahastojen tulot Fondernas inkomster <i>Revenue of extra- budgetary funds</i>						
1 000 000 mk – FIM million								
	24	25	26	27	28	29	30	31
1985	2 341	1 984	10 415	84 290	2 071	86 361	1 732	3 506
1986	2 478	1 953	11 640	91 774	2 209	93 983	2 406	4 203
1987	2 692	2 257	12 391	99 648	2 482	102 129	1 884	7 604
1988	2 801	2 482	13 629	115 789	2 557	118 346	1 385	2 417
1989	3 674	2 308	15 990	132 316	3 926	136 242	3 320	-4 010
1990	5 606	357	18 423	139 351	4 260	143 612	7 888	1 202
1991	5 723	160	19 182	134 626	4 443	139 068	7 631	25 659
1992	6 277	204	21 250	126 617	5 052	131 669	8 768	70 692
1991 I	308	40	1 127	10 445	7	10 452	41	2 173
II	243	7	1 174	10 654	121	10 775	227	-152
III	278	-13	1 522	9 976	64	10 040	385	4 634
IV	859	-25	2 607	11 191	1 771	12 962	2 067	-17
V	401	-9	1 471	9 212	341	9 553	466	1 080
VI	645	-26	1 615	13 298	499	13 797	900	492
VII	561	100	1 794	13 516	144	13 661	357	2 382
VIII	35	93	1 020	10 642	157	10 799	322	1 180
IX	263	-15	1 303	10 872	124	10 996	278	3 242
X	373	-27	1 150	10 088	85	10 174	482	4 991
XI	872	-4	1 763	11 461	711	12 172	1 544	5 865
XII	885	39	2 636	13 271	419	13 687	562	-211
1992 I	153	6	867	9 733	10	9 743	31	1 161
II	77	56	1 098	10 497	7	10 504	200	7 885
III	831	13	2 355	7 210	2 041	9 251	2 847	3 545
IV	290	8	2 373	12 704	83	12 787	322	5 474
V	1 117	22	2 012	10 933	32	10 965	933	3 216
VI	512	1	2 096	12 157	339	12 496	1 398	8 162
VII	360	78	1 234	11 246	78	11 323	578	5 185
VIII	546	1	1 528	11 018	393	11 411	1 153	4 133
IX	401	0	1 510	10 380	137	10 517	333	5 267
X	513	20	1 448	9 816	187	10 003	597	8 365
XI	605	0	1 751	10 770	704	11 474	1 054	15 124
XII	873	-1	2 978	10 152	1 043	11 195	1 039	3 174
1993 I	258	-	919	6 329	15	6 344	24	16 891
II	326	-	1 257	9 673	113	9 786	103	15 636
III	702	-	3 496	12 284	2 119	14 403	2 604	9 245
IV	647	-	2 657	11 551	98	11 649	503	12 592
V	882	-	2 688	11 120	510	11 630	1 920	2 086
VI	1 168	-	2 748	11 337	591	11 928	1 117	4 424
VII	561	-	1 759	10 712	197	10 909	475	7 157
VIII	458	-	2 166	11 164	154	11 318	477	5 079
IX	652	-	2 247	10 353	108	10 461	593	3 529

VALTIONTALOUS – STATSFINANSER – CENTRAL GOVERNMENT FINANCE

31. Valtiontalouden kassamenot ¹⁾ – Kassautgifter inom statsekonomi ¹⁾ –
Central government cash expenditure ¹⁾

Vuosi ja kuukausi År och månad Year and month	Kulutusmenot – Konsumtionsutgifter Consumption expenditure					Siirtomenot – Överföringsutgifter Transfer expenditure					
	Palkkaukset ja palkkauksen luonteiset menot ²⁾ Avlöningar och utgifter av avlönings- natur ²⁾ Wages, salaries and other remuneration ²⁾	Eläkkeet Pensioner Pensions	Korjaus ja kunnossapito ²⁾ Repara- tioner och underhåll ²⁾ Repair and maintenance ²⁾	Puolustus- voimien kalusto- hankinnat Anskaffning av material för försvars- makten Purchase of military equipment and supplies	Muut kulutus- menot ²⁾ Övriga konsum- tionsut- gifter ²⁾ Öther consump- tion ex- penditure ²⁾	Yhteensä Totalt Total	Valtion- avut kunnille Statsbidrag till kommu- ner State aid to local government	Valtionavut elinkeinoille Statsbidrag till näringar State aid to trades and industries	Valtionavut kotitalouksille Statsbidrag till hushåll State aid to households		
								Yhteensä Totalt Total	Maatalouden hintaja vientituki Lantbrukets pris- och exportstöd Agricultural price and export subsidies	Yhteensä Totalt Total	Lapsilisät Bambidrag Child allow- ances
	1 000 000 mk – FIM million										
	1	2	3	4	5	6	7	8	9	10	11
1985	10 738	3 796	1 810	1 511	6 979	24 835	21 183	9 811	5 156	12 888	2 480
1986	11 321	4 195	1 825	1 556	7 458	26 354	23 215	10 601	5 564	13 937	2 600
1987	12 700	4 559	1 957	1 877	8 326	29 419	26 456	11 210	5 873	15 154	2 795
1988	14 391	4 963	2 091	1 963	8 857	32 266	29 757	12 055	5 904	16 249	3 015
1989	15 273	5 545	2 141	1 890	10 233	35 082	33 245	13 426	6 144	17 237	3 500
1990	15 868	8 663	2 917	2 255	11 832	41 535	37 646	15 643	7 630	19 062	4 094
1991	..	9 899	..	2 227	..	45 086	42 297	17 327	8 241	26 053	4 791
1992	..	10 760	..	3 433	..	49 209	42 989	16 507	7 798	34 437	5 547
1991 VI	..	823	..	127	..	3 789	4 041	1 146	398	1 557	149
VII	..	822	..	182	..	4 778	3 360	1 117	480	2 324	609
VIII	..	827	..	113	..	3 247	3 387	1 243	534	1 788	380
IX	..	833	..	125	..	3 610	3 458	1 176	343	2 347	380
X	..	834	..	165	..	3 763	3 433	2 207	1 035	2 333	459
XI	..	838	..	231	..	3 728	4 263	2 688	1 893	2 377	461
XII	..	841	..	387	..	3 928	3 858	1 380	629	2 961	460
1992 I	..	885	..	475	..	4 311	3 360	1 389	815	2 786	460
II	..	885	..	310	..	4 000	3 387	1 085	546	2 518	462
III	..	891	..	381	..	3 889	3 808	865	341	2 779	461
IV	..	890	..	191	..	4 022	3 818	1 428	648	3 349	481
V	..	890	..	248	..	3 782	3 658	1 263	496	2 683	461
VI	..	841	..	328	..	4 390	4 005	1 346	456	2 612	462
VII	..	894	..	301	..	5 073	3 469	1 022	421	2 727	463
VIII	..	901	..	212	..	3 483	3 413	1 050	463	2 543	462
IX	..	903	..	166	..	3 887	3 440	1 110	430	3 016	463
X	..	907	..	302	..	4 169	3 498	2 544	1 332	2 910	464
XI	..	910	..	133	..	3 806	3 463	2 097	1 414	3 000	463
XII	..	962	..	382	..	4 395	3 671	1 308	435	3 515	446
1993 I	..	924	..	347	..	4 129	3 230	1 689	947	3 325	467
II	..	918	..	231	..	3 869	3 347	931	358	2 919	464
III	..	922	..	261	..	4 145	3 698	1 136	442	3 442	463
IV	..	923	..	160	..	3 835	4 055	1 217	289	3 610	463
V	..	924	..	165	..	3 646	3 958	1 289	492	3 210	464
VI	..	928	..	350	..	2 789	3 958	1 278	45	2 977	464
VII	..	927	..	534	..	4 719	3 287	1 086	447	3 334	464
VIII	..	935	..	114	..	3 424	3 395	1 082	339	2 724	464
IX	..	940	..	196	..	3 658	3 371	1 522	567	3 349	464

¹⁾ Liikelaitos- ja eläkeuudistus tekevät suoran vertailun vuosien 1989 ja 1990 sekä 1990 ja 1991 välillä harhaanjohtavaksi.

²⁾ Revisionen av affärsverken och pensions-systemet gör att en direkt jämförelse mellan åren 1989 och 1990 samt åren 1990 och 1991 blir vilseledande.

¹⁾ Due to the reform of state enterprises and the pension scheme, direct comparison between 1989 and 1990, and between 1990 and 1991 is misleading.

²⁾ Budjetin rakennemuutoksen vuoksi kulutusmenojen menolajitaista jakaumaa ei voida tuottaa vuodesta 1991 alkaen.

²⁾ P.g.a. omstruktureringen av budgeten kan konsumtionsutgifterna från början av 1991 inte fördelas på olika slag av utgifter.

²⁾ Due to the structural change in the budget, the distribution of final consumption expenditure by cost composition cannot be produced as from 1991.

VALTIONTALOUS – STATSFINANSER – CENTRAL GOVERNMENT FINANCE

Vuosi ja kuukausi År och månad Year and month	Siirtomenot (jatk.) – Överföringsutgifter (forts.) <i>Transfer expenditure (cont.)</i>				Reaalisijoitukset – Realinvesteringar <i>Real investments</i>				
	Valtion osuudet kansaneläke- ja sairausvakuutusmenoista Statens andelar av folkpensions- och sjukförsäkringsutgifter <i>Share of national pension and health insurance expenditure</i>	Muut siirrot kotimaahan Övriga överföringsutgifter till hemlandet <i>Other transfer expenditure</i>	Valtion liikelaitosten käyttötalouden lisärahoitustarpeet ¹⁾ Stat. affärsföret. drift-hushållningens behov av tilläggstin. ¹⁾ <i>Deficit of State enterprises¹⁾</i>	Siirrot ulkomaille Överföringar till utlandet <i>Transfers abroad</i>	Yhteensä Totalt <i>Total</i>	Koneet, laitteet ja kalusto Maskiner, anordningar och annan material <i>Machinery and equipment</i>	Talonrakennukset Husbyggen <i>Building construction</i>	Maa- ja vesirakennukset Jord- och vattenbyggnader <i>Civil engineering works</i>	Yhteensä Totalt <i>Total</i>
1 000 000 mk – FIM million									
	12	13	14	15	16	17	18	19	20
1985	2 083	980	1 103	1 219	49 269	2 132	1 172	2 395	5 700
1986	1 604	609	1 379	1 499	52 845	2 434	1 079	2 599	6 111
1987	2 698	567	1 335	2 078	59 498	2 816	1 388	2 885	7 089
1988	2 716	739	1 349	2 637	65 502	3 176	1 508	2 882	7 565
1989	2 785	843	1 423	3 049	72 008	3 676	1 520	3 196	8 393
1990	3 132	2 476	6	3 232	81 190	1 097	1 622	3 243	5 962
1991	8 161	3 621	51	3 763	101 221	836	1 822	2 714	5 372
1992	3 521	4 460	257	3 014	105 184	629	1 701	2 714	5 043
1991 VI	1 031	355	21	472	8 622	48	151	251	450
VII	612	258	-21	239	7 899	51	138	271	460
VIII	629	542	2	225	7 817	48	132	236	416
IX	610	139	-1	166	7 895	48	168	282	498
X	622	410	2	252	9 259	61	202	304	567
XI	776	138	0	181	10 423	64	168	226	458
XII	871	684	0	762	10 464	131	142	256	528
1992 I	601	174	14	124	8 447	55	123	162	340
II	642	204	0	168	8 004	33	126	155	314
III	330	569	0	705	9 055	50	134	193	378
IV	287	330	0	378	9 590	85	118	192	394
V	276	960	0	169	9 010	47	151	202	400
VI	311	219	26	241	8 760	45	161	270	476
VII	317	249	4	187	7 975	30	113	254	398
VIII	305	636	20	204	8 170	32	120	235	387
IX	157	269	25	164	8 179	32	126	285	442
X	214	263	1	168	9 599	30	151	258	439
XI	310	-73	158	117	9 072	24	165	221	410
XII	-229	662	9	389	9 323	166	211	287	664
1993 I	225	461	-	153	9 084	20	139	103	261
II	222	201	-	187	7 807	32	123	135	290
III	226	635	-	157	9 295	21	129	164	313
IV	235	216	-	103	9 436	31	118	157	306
V	218	296	-	144	9 115	15	129	175	318
VI	219	199	-	212	8 842	20	134	231	384
VII	28	249	-	242	8 225	47	126	234	406
VIII	77	218	-	323	7 820	65	113	238	416
IX	204	910	-	124	9 482	30	131	256	417

¹⁾ Sisältää liikelatoutta harjoittavat valtion virastot.

¹⁾ Inkl. statliga ämbetsverk som idkar affärsverksamhet.

¹⁾ Incl. government services engaging in business activities.

VALTIONTALOUS – STATSFINANSER – CENTRAL GOVERNMENT FINANCE

31. Valtiontalouden kassamenot ¹⁾ (jatk.) – Kassautgifter inom statsekonomi ¹⁾ (forts.) –
Central government cash expenditure ¹⁾ (cont.)

Vuosi ja kuukausi År och månad Year and month	Muut menot – Övriga utgifter Other expenditure			Varastot (kasvu+) Lager (tillväxt+) Inventories (increase+)	Menot ilman rahoitustoimia Utgifter exkl. finanstrans- aktioner Expenditure excl. finan- cial trans- actions	Finanssijoitukset – Finansinvesteringar Financial investments			Menot ilman valtionvelan kuole- tuksia – Utgifter exkl. amortie- ringar på statskalden – Expenditure excl. redemption of State debt	
	Valtionvelan korot Räntor Interest on State debt	Muut ja erit- telemättömät menot Övriga och ospecificerade utgifter Other and non-itemised expenditure	Yhteensä Totalt Total			Lainan- anto Utlåning Lending	Muut finanssi- sijoitukset Övriga finansin- vesteringar Other financial investments	Yhteensä Totalt Total	Yhteensä Totalt Total	Rahastojen menot Fondernas utgifter Expenditure of extra- budgetary funds
1 000 000 mk – FIM million										
	21	22	23	24	25	26	27	28	29	30
1985	4 686	31	4 717	+219	84 739	4 088	894	4 982	89 722	3 137
1986	4 711	23	4 734	+324	90 368	4 021	892	4 913	95 281	3 571
1987	4 875	25	4 900	-168	100 738	4 531	1 141	5 672	106 410	2 261
1988	5 248	37	5 285	+329	110 946	5 512	1 018	6 529	117 476	3 048
1989	5 003	34	5 037	+306	120 825	6 292	1 273	7 565	128 390	4 204
1990	4 727	23	4 750	+177	133 614	7 999	1 320	9 319	142 934	9 013
1991	5 784	223	6 007	+357	158 043	11 640	1 689	13 329	171 372	12 415
1992	8 351	46	8 397	+101	167 934	13 405	22 094	35 499	203 433	27 936
1991 VI	230	55	285	26	13 172	1 009	420	1 429	14 601	828
VII	142	12	154	33	13 315	711	136	848	14 162	780
VIII	308	-423	-115	48	11 414	782	45	826	12 240	904
IX	505	-9	496	27	12 526	792	37	829	13 355	944
X	581	2	584	129	14 302	945	48	992	15 295	1 111
XI	297	5	302	25	14 936	958	54	1 012	15 947	908
XII	684	153	811	77	15 808	631	167	799	16 607	932
1992 I	880	2	882	-36	13 945	685	107	791	14 737	780
II	154	3	157	11	12 486	734	105	838	13 324	784
III	1 321	6	1 327	28	14 676	3 045	260	3 305	17 981	3 137
IV	670	2	672	12	14 691	615	68	683	15 374	676
V	378	2	380	-14	13 559	578	248	826	14 385	2 771
VI	980	2	982	24	14 631	934	1 640	2 573	17 205	2 564
VII	379	1	380	99	13 925	644	39	683	14 608	881
VIII	338	2	340	-9	12 371	755	4 750	5 504	17 875	855
IX	814	0	814	2	13 325	905	4 045	4 950	18 275	5 196
X	1 196	4	1 200	29	15 436	919	18	937	16 373	1 037
XI	97	2	100	2	13 390	775	235	1 010	14 400	853
XII	1 145	19	1 164	-47	15 499	2 817	9 080	11 897	27 396	6 903
1993 I	1 715	0	1 715	-24	15 165	612	50	661	15 826	843
II	923	1	923	-81	12 808	587	702	1 289	14 097	534
III	2 074	77	2 152	96	16 000	3 009	202	3 211	19 211	3 482
IV	1 532	20	1 553	1	15 131	663	1 397	2 060	17 191	1 794
V	1 173	-1	1 172	-16	14 236	605	746	1 351	15 586	1 799
VI	2 649	0	2 649	1	14 665	735	33	768	15 432	1 029
VII	907	0	907	7	4 264	557	3 378	3 935	8 200	3 965
VIII	895	0	895	-21	12 535	675	48	723	13 258	746
IX	1 134	0	1 134	1	14 692	670	1 086	1 756	16 448	1 170

¹⁾ Liikelaitos- ja eläkeuudistus tekevät suoran vertailun vuosien 1989 ja 1990 sekä 1990 ja 1991 välillä harhaanjohtavaksi.

¹⁾ Revisionen av affärsverken och pensions-systemet gör att en direkt jämförelse mellan åren 1989 och 1990 samt åren 1990 och 1991 blir vilseledande.

¹⁾ Due to the reform of state enterprises and the pension scheme, direct comparison between 1989 and 1990, and between 1990 and 1991 is misleading.

32. Valtiontalouden rahoitusasema — Statsekonomin finansieringsbalans —
 Central government financial position

Vuosi ja kuukausi År och månad Year and month	Tulot ilman rahoitus- tustaloustoimia Inkomster exkl. finansoperationer Incomes, excl. financial transactions	Menot ilman rahoitus- tustaloustoimia Utgifter exkl. finansoperationer Outlays, excl. financial transactions	Tuloylijäämä Inkomstöverskott Income surplus	Nettofinanssi- sijoitukset Finansinves- teringar, netto Financial investments, net	Nettorahoitus- tarve (-) Nettofinanssi- eringsbehov (-) Financial requirements, net (-)	Nettolainanotto(+) nettokuuletukset(-) Nettooplåningar(+) Nettoamorteringar(-) Net borrowing (+) net repayments (-)	Kassajäämä Kassöverskott eller -underskott Cash surplus or deficit
	1 000 000 mk – FIM million						
	1	2	3	4	5	6	7
1991	134 626	158 043	-23 417	8 887	-32 304	25 659	-6 645
1992	126 617	167 934	-41 317	30 447	-71 764	70 692	-1 072
1991 I	10 445	12 353	-1 908	911	-2 816	2 173	-643
II	10 654	11 350	-697	653	-1 350	-152	-1 502
III	9 976	11 691	-1 715	894	-2 609	4 634	2 025
IV	11 191	13 832	-2 641	1 122	-3 763	-17	-3 780
V	9 212	13 344	-4 132	709	-4 841	1 080	-3 760
VI	13 298	13 172	126	930	-804	492	-312
VII	13 516	13 314	202	-703	-502	2 382	1 881
VIII	10 642	11 414	-772	669	-1 441	1 180	-261
IX	10 872	12 526	-1 659	705	-2 359	3 242	883
X	10 088	14 302	-4 214	907	-5 121	4 991	-130
XI	11 461	14 936	-3 475	301	-3 775	5 865	2 089
XII	13 270	15 809	-2 539	381	-2 920	-211	-3 131
1992 I	9 733	13 945	-4 212	782	-4 994	1 161	-3 833
II	10 497	12 486	-1 989	832	-2 820	7 885	5 065
III	7 210	14 676	-7 466	1 264	-8 730	3 545	-5 185
IV	12 704	14 691	-1 987	600	-2 587	5 474	2 887
V	10 933	13 559	-2 625	794	-3 420	3 216	-203
VI	12 157	14 631	-2 474	2 235	-4 709	8 162	3 453
VII	11 246	13 925	-2 679	606	-3 285	5 185	1 900
VIII	11 018	12 371	-1 353	5 112	-6 465	4 133	-2 331
IX	10 380	13 325	-2 945	4 813	-7 758	5 267	-2 491
X	9 816	15 436	-5 620	751	-6 370	8 365	1 995
XI	10 770	13 390	-2 620	306	-2 926	15 125	12 199
XII	10 152	15 499	-5 347	10 854	-16 201	3 174	-13 027
1993 I	6 329	15 165	-8 836	646	-9 482	16 891	7 409
II	9 673	12 808	-3 135	1 176	-4 311	15 636	11 325
III	12 284	16 000	-3 716	1 092	-4 808	9 245	4 437
IV	11 551	15 131	-3 580	1 962	-5 542	12 592	7 050
V	11 120	14 236	-3 116	841	-3 956	2 086	-1 870
VI	11 337	14 665	-3 328	177	-3 504	4 424	920
VII	10 712	14 264	-3 553	3 738	-7 291	7 157	-134
VIII	11 164	12 535	-1 371	569	-1 940	5 079	3 139
IX	10 353	14 692	-4 339	1 647	-5 986	3 529	-2 457

VALTIONTALOUS – STATSFINANSER – CENTRAL GOVERNMENT FINANCE

33. Valtionvelka – Statsskulden – Central government debt

Vuosi ja kuukausi År och månad Year and month	Valuuttamääräinen velka – Skuld i utländsk valuta – Foreign currency denominated liabilities					Markkamääräinen velka – Skuld i mark – Markka denominated liabilities					Koko valtio- velka ¹⁾ Hela stats- skulden ¹⁾ Total State debt ¹⁾	
	Pitkäaikainen velka – Långfristiga lån Long-term loans			Lyhyt- aikainen velka Kortfristi- ga lån Short- term loans	Yhteensä Totalt Total	Pitkäaikainen velka – Långfristiga lån Long-term loans			Lyhyt- aikainen velka Kortfristi- ga lån Short- term loans	Yhteensä ¹⁾ Totalt ¹⁾ Total ¹⁾		
	Obligaa- tiolainat Obligationslån Publicly offered bonds	Muut jouk- kovelkakirja- lainat Övriga mas- skuldebrevs- lån Privately placed bonds	Velkakirja- lainat Skuldebrevs- lån Promissory notes			Yleisöbli- gaatiolainat Öbligations- lån för all- mänheten Publicly offered bonds	Muut jouk- kovelkakirja- lainat Övriga mas- skulde- brevslån Privately placed bonds	Velkakirja- lainat Skulde- brevslån Promissory notes				
1	2	3	4	5	6	7	8	9	10	11		
1 000 000 mk – FIM million												
1987	29 407	2 697	5 576	–	28 680	22 121	4 397	295	3 018	29 831	58 511	
1988	20 202	1 804	4 273	–	26 279	24 243	4 904	368	2 290	31 805	58 084	
1989	18 505	852	3 429	–	22 786	24 126	5 401	349	250	30 126	52 912	
1990	20 917	732	3 144	–	24 793	23 982	4 832	3 431	–	32 245	57 038	
1991	38 703	2 437	2 506	–	43 646	31 018	4 177	5 180	48 406	92 052	92 052	
1992	100 244	3 669	2 474	–	106 387	40 578	3 430	10 125	14 762	68 895	175 282	
1991	I	21 876	1 290	2 978	–	26 144	23 483	4 830	3 431	285	32 029	58 173
	II	21 486	1 697	2 941	–	26 124	24 102	4 830	3 431	825	33 188	59 312
	III	25 405	1 736	2 910	–	30 051	24 769	4 825	3 431	925	33 950	64 001
	IV	24 784	1 759	2 675	–	29 218	25 082	4 352	3 431	1 725	34 590	63 808
	V	25 174	1 779	2 711	–	29 664	25 994	4 177	3 431	2 125	35 727	65 391
	VI	24 909	1 828	2 669	–	29 406	26 754	4 177	3 431	2 330	36 692	66 098
	VII	25 760	1 813	2 689	–	30 262	27 122	4 177	4 831	2 330	38 460	68 722
	VIII	26 028	1 837	2 633	–	30 498	28 315	4 177	4 831	2 330	39 653	70 151
	IX	28 417	1 817	2 350	–	32 584	29 058	4 177	4 831	2 530	40 595	73 179
	X	32 338	1 848	2 362	–	36 548	30 070	4 177	4 831	2 670	41 748	78 296
	XI	37 875	2 014	2 601	–	42 490	30 825	4 177	6 231	4 180	45 413	87 903
	XII	38 703	2 437	2 506	–	43 646	31 018	4 177	8 031	5 180	48 406	92 052
1992	I	38 613	2 525	2 500	–	43 638	31 064	4 175	8 030	6 881	50 150	93 788
	II	45 885	2 904	2 466	–	51 255	32 232	4 175	8 030	6 430	50 867	102 122
	III	47 575	2 843	2 401	–	52 819	32 629	4 169	8 030	7 201	52 029	104 848
	IV	53 972	2 837	2 383	–	59 192	32 814	3 584	8 030	7 257	51 685	110 877
	V	55 006	2 861	2 376	–	60 243	33 881	3 430	8 030	8 257	53 598	113 841
	VI	60 146	3 099	2 166	–	65 411	34 316	3 430	8 030	10 384	56 160	121 571
	VII	63 957	3 063	1 641	–	68 661	35 193	3 430	8 030	10 658	57 311	125 972
	VIII	66 790	3 050	1 630	–	71 470	34 862	3 430	8 030	11 901	58 223	129 693
	IX	79 848	3 579	2 209	–	85 636	36 152	3 430	8 030	12 193	59 805	145 441
	X	84 008	3 599	2 549	–	90 156	37 427	3 430	8 030	14 533	63 420	153 576
	XI	85 971	3 704	2 599	–	92 274	38 928	3 430	8 030	14 716	65 104	157 378
	XII	100 244	3 669	2 474	–	106 387	40 578	3 430	10 125	14 762	68 895	175 282
1993	I	116 428	7 343	2 607	–	126 378	41 597	3 430	10 125	16 900	72 052	198 430
	II	130 937	8 155	4 440	–	143 532	44 537	3 429	10 169	20 397	78 532	222 064
	III	135 192	8 185	4 422	–	147 799	47 824	3 424	10 169	22 315	83 732	231 531
	IV	139 909	7 834	4 221	–	151 964	49 146	2 728	10 169	22 570	84 613	236 577
	V	139 488	8 701	4 209	–	152 398	51 126	2 602	10 169	22 014	85 911	238 309
	VI	139 102	9 018	4 263	–	152 383	57 718	2 602	10 168	22 126	92 614	244 997
	VII	142 159	9 510	4 409	–	156 078	59 997	2 602	10 167	21 459	94 225	250 303
	VIII	143 148	9 457	4 411	–	157 016	63 086	2 602	12 753	23 460	101 901	258 917
	IX	145 375	9 350	4 409	–	159 134	64 904	2 602	12 752	24 615	104 873	264 007
	X	143 854	8 868	4 271	–	156 993	69 251	2 602	12 752	23 754	108 359	265 352

¹⁾ Sisältää budjettitalouden velkaa Valtion eläke-
rahastolle.

¹⁾ Inkl. budgethållningens skuld till Statens
pensionsfond.

¹⁾ Incl. budgetary liabilities to the State Pensions
Fund.

34. Indeksilukujen vuosimuutoksia – Årsförändringar i indextalen – Year-on-year changes in index numbers

Vuosi ja kuukausi År och månad Year and month	Rakennus- kustannus- indeksi Byggnads- kostnadsindex Building Cost Index	Kuluttajahinta- indeksi Konsument- prisindex Consumer Price Index	Tukkuhinta- indeksi Partiiprisindex Wholesale Price Index	Kotimarkkinoiden perushintaindeksi Basprisindex för hemmamarknads- varor Basic Price Index for Domestic Supply	Teollisuuden tuottajahinta- indeksi Producentpris- index för industrin Producer Price Index for Manu- factured Products	Tuontihintaindeksi Importprisindex Import Price Index	Vientihintaindeksi Exportprisindex Export Price Index
	1	2	3	4	5	6	7
%							
1986.....	4,4	3,6	-2,6	-3,0	-3,5	-9,3	-4,2
1987.....	4,5	3,7	1,4	0,9	0,8	-1,9	1,8
1988.....	6,7	5,1	3,5	3,7	4,6	-0,0	4,9
1989.....	7,8	6,6	5,0	5,7	5,9	4,1	6,1
1990.....	7,2	6,1	3,3	3,4	2,1	1,0	-0,3
1991.....	2,2	4,1	0,5	0,3	-0,2	0,6	-1,5
1992.....	-1,8	2,6	2,2	1,1	2,5	7,2	5,0
1990 IX	6,4	5,6	3,7	3,9	1,7	4,6	-1,1
X	6,7	5,5	4,0	4,1	2,0	6,0	-1,3
XI	6,4	5,6	3,3	3,4	1,7	4,4	-0,9
XII	5,4	4,9	2,7	2,9	1,1	3,1	-1,8
1991 I	¹⁾ 4,2	4,9	1,8	2,3	0,7	1,0	-2,4
II	3,6	5,0	2,0	2,1	1,2	0,2	-1,0
III	3,4	4,8	2,0	2,0	0,8	1,4	-1,4
IV	3,1	4,6	1,3	1,3	-0,1	2,1	-1,6
V	2,6	4,6	1,1	0,6	-0,4	2,6	-1,9
VI	2,2	4,2	0,7	0,5	-0,0	2,3	-1,3
VII	1,9	4,0	0,8	0,4	-0,4	3,0	-2,1
VIII	1,8	3,6	-0,3	-0,7	-0,9	0,3	-1,8
IX	1,7	3,3	-0,9	-1,4	-0,9	-2,4	-1,7
X	0,9	3,2	-1,3	-1,9	-1,4	-3,9	-2,2
XI	0,6	3,3	-0,8	-1,3	-0,8	-0,2	-2,0
XII	0,1	3,9	0,0	-0,8	0,4	1,1	1,8
1992 I	-0,4	2,9	0,9	-0,1	0,9	4,8	3,0
II	-0,2	2,6	1,2	0,4	1,1	6,8	3,1
III	-0,6	2,8	1,4	0,5	1,5	6,4	3,7
IV	-1,4	2,8	1,9	1,1	2,3	6,9	4,0
V	-1,9	2,4	2,1	1,0	2,8	6,8	4,7
VI	-2,6	2,7	2,4	1,1	2,7	7,0	4,8
VII	-2,4	2,6	2,4	1,2	3,1	5,4	5,3
VIII	-2,7	2,4	2,1	1,1	2,7	4,4	4,2
IX	-2,4	2,5	2,5	1,3	3,2	7,5	6,7
X	-2,1	2,7	3,2	2,0	3,6	10,7	8,1
XI	-2,2	2,8	3,5	2,0	3,6	9,7	8,4
XII	-2,2	2,1	3,1	2,0	2,8	10,1	4,3
1993 I	-1,2	2,9	²⁾ 3,2	²⁾ 1,9	²⁾ 3,0	²⁾ 8,9	²⁾ 4,3
II	-1,3	2,9	4,6	3,5	4,5	11,3	7,1
III	-1,4	2,7	5,8	4,2	5,2	13,6	8,5
IV	-0,2	2,6	5,6	4,0	5,0	12,7	8,5
V	0,5	2,6	5,1	3,8	4,6	12,9	8,6
VI	1,4	2,1	5,0	3,8	4,3	11,7	7,2
VII	1,0	2,1	5,1	3,9	3,6	12,7	6,2
VIII	1,2	2,1	5,7	4,1	4,4	13,7	8,2
IX	0,8	1,8	5,0	3,6	4,0	9,1	5,7
X	0,8	1,6	4,2	2,5	3,2	6,8	4,8

¹⁾ Indeks on uudistettu vuoden 1991 alusta.

²⁾ Indeks on uudistettu vuoden 1993 helmikuun alusta.

¹⁾ Indexet har reviderats fr.o.m. 1991.

²⁾ Indexet har reviderats fr.o.m. Februari 1993.

¹⁾ The index has been revised since 1991.

²⁾ The index has been revised since February 1993.

HINNAT JA PALKAT — PRISER OCH LÖNER — PRICES AND WAGES

35. Rakennuskustannusindeksi — Byggnadskostnadsindex — Building cost index

1990 = 100. Ryhmien painot ilmoitettu suluissa — Gruppvikterna angivna inom parentes — Weighting figures in parentheses

Vuosi ja kuukausi År och månad Year and month	Kokonaisindeksi - Totalindex - Total index				Talotyypikohtaiset indeksit - Index efter hustyp - Indices according to type of building				
	Yhteensä Totalt Total	Työpanokset Arbete Labour	Tarvike- panokset Material Materials	Muut panokset Övriga insatser Other inputs	Pientalo Småhus Single-unit residential buildings	Asuin- kerrostalo Flervånings- bostadshus Blocks of flats	Toimisto- ja liikerakennus Kontors- och affärsbyggnader Office and commercial buildings	Tuotanto- ja varastorakennus Produktions- och lagerbyggnader Warehouses and production buildings	Maatalouden tuotantorakennus Lantbruksbygg- nader Agricultural production buildings
	(1 000)	(315)	(522)	(163)	(350)	(150)	(300)	(150)	(50)
	1	2	3	4	5	6	7	8	9
1990.....	100,0	100,0	100,0	100,0	100,0	100,0	100,0	100,0	100,0
1991.....	102,2	108,4	98,3	102,5	101,3	102,2	102,9	103,1	101,5
1992.....	100,4	105,8	96,3	102,8	98,8	99,7	101,5	103,3	98,8
1991 I	102,0	105,2	99,9	102,5	101,4	102,2	102,6	102,3	101,4
II	101,8	105,7	99,7	101,0	101,1	102,1	102,4	102,2	101,3
III	102,2	106,2	99,8	101,9	101,4	102,5	102,9	102,6	101,8
IV	102,2	106,9	99,6	101,4	101,7	102,3	102,7	102,6	101,9
V	102,2	107,3	99,0	102,5	101,5	102,4	102,8	102,7	101,5
VI	102,1	107,7	98,5	102,7	101,3	102,1	102,8	102,8	101,6
VII	102,2	109,1	98,3	101,3	101,4	102,3	102,8	102,9	101,6
VIII	102,3	109,9	98,0	101,1	101,1	102,4	103,2	103,5	101,7
IX	102,5	110,7	97,5	102,8	101,3	102,4	103,4	104,0	101,9
X	102,3	110,6	96,6	104,7	101,2	101,9	103,2	103,9	101,6
XI	102,2	110,6	96,4	104,4	101,0	101,8	103,1	103,9	101,3
XII	102,0	110,6	96,3	103,3	100,7	101,4	102,9	104,0	101,0
1992 I	101,6	110,4	96,4	101,4	100,6	100,9	102,4	103,8	100,5
II	101,6	110,1	96,6	101,0	100,4	100,9	102,3	104,0	100,5
III	101,6	109,8	96,5	102,2	100,5	100,9	102,3	104,2	100,3
IV	100,8	107,6	96,5	101,7	99,6	100,1	101,6	103,5	99,5
V	100,3	105,6	96,0	103,6	98,9	99,5	101,2	103,1	98,7
VI	99,5	103,6	95,8	103,3	97,9	98,7	100,5	102,4	97,9
VII	99,7	104,1	95,8	103,6	98,1	99,0	100,8	102,7	98,3
VIII	99,5	104,0	95,7	103,0	97,7	98,9	100,8	102,3	98,0
IX	100,1	103,8	96,0	106,1	98,1	99,5	101,7	103,1	98,4
X	100,2	103,6	96,8	104,3	98,1	99,4	101,6	103,6	98,4
XI	100,0	103,5	97,0	102,7	98,0	99,2	101,4	103,5	98,0
XII	99,7	103,3	97,0	101,2	97,5	99,0	101,1	103,2	97,6
1993 I	100,4	106,0	97,0	100,4	98,5	99,6	101,6	104,0	98,6
II	100,3	105,8	96,9	100,4	98,4	99,6	101,3	103,9	98,3
III	100,2	105,6	97,1	99,9	98,3	99,6	101,4	103,9	98,1
IV	100,6	105,7	97,8	99,9	98,6	100,0	101,7	104,6	98,6
V	100,7	105,4	98,2	99,8	98,8	100,0	101,8	104,7	98,5
VI	100,8	105,2	98,7	99,4	98,9	100,1	101,9	104,7	98,7
VII	100,7	104,9	98,9	98,3	98,9	100,0	101,6	104,6	98,6
VIII	100,7	104,7	99,2	97,8	98,9	100,1	101,6	104,5	98,5
IX	100,9	104,5	99,6	98,3	99,1	100,4	101,9	104,5	98,8
X	101,0	104,2	99,8	98,6	99,1	100,4	102,0	104,7	98,9

Puhelinvastaajasta, puh. (90) 1734 2273, saa tuoreimman kokonaisindeksin.

Telefonsvarearen ger senaste totalindex, tfn (90) 1734 2274.

HINNAT JA PALKAT — PRISER OCH LÖNER — PRICES AND WAGES

Tuotantomikkejistö — Produktionsnomenklatur — Production nomenclature											
Vuosi ja kuukausi År och månad Year and month	Rakennus- tajan kustan- nukset Byggherrens kostnader Employer's costs	Maa- ja pohja- rakennus Mark- byggnad Earth works	Betonisten runkoelement- tien toimitus ja asennus Stomelement av betong, leverans och installation Concrete frame units, delivery and installation	Betonisten julkisivuele- menttien toimitus ja asennus Fasadelement av betong, leverans och installation Concrete front elevation units, delivery and installation	Teräsrungon toimitus ja asennus Stålstomme, leverans och installation Steel frame, delivery and installation	Puurunko- elementtien toimitus ja asennus Trästomme, leverans och installation Wooden frame units, delivery and installation	Vesikatteen toimitus ja asennus Yttertak, leverans och installation Roof, delivery and installation	Raudoitus- palvelu Armering Rein- forcement	Ikkunat asennet- tuina Fönster, installa- tion Windows, installed	Ovet asennet- tuina Dörrar, installa- tion Doors, installed	Kevyet väliseinät Mellan- väggar, icke- bärande Partition walls
	(95)	(46)	(43)	(41)	(9)	(47)	(25)	(9)	(20)	(22)	(26)
	10	11	12	13	14	15	16	17	18	19	20
1990.....	100,0	100,0	100,0	100,0	100,0	100,0	100,0	100,0	100,0	100,0	100,0
1991.....	103,4	103,9	98,5	97,6	101,6	93,6	100,9	104,3	92,8	101,4	101,9
1992.....	104,4	100,2	89,7	85,7	101,3	86,9	98,9	100,8	87,9	100,1	99,2
1991 I	103,2	101,5	101,4	102,1	101,2	97,3	101,2	103,0	93,8	100,2	101,8
II	101,5	101,0	101,0	102,0	101,3	95,8	101,5	103,3	93,9	100,6	101,6
III	102,2	104,2	100,3	103,0	101,4	96,0	101,5	103,6	93,7	101,0	101,4
IV	101,8	104,1	100,2	100,3	101,6	95,8	101,5	103,9	93,8	101,1	101,6
V	103,7	104,8	99,9	100,0	101,4	95,2	100,2	103,9	93,3	101,2	101,2
VI	103,7	105,0	99,1	97,8	101,5	94,6	100,3	104,2	93,4	101,3	101,2
VII	101,3	105,3	99,3	97,9	101,9	94,1	100,6	104,9	93,6	101,6	101,9
VIII	101,6	104,7	99,0	97,6	102,0	91,3	100,5	104,4	93,0	101,7	102,2
IX	104,4	104,8	97,3	96,0	102,0	91,3	100,7	104,8	92,4	101,9	102,4
X	106,1	104,7	94,9	92,0	101,5	91,2	100,9	105,1	91,1	102,1	102,4
XI	106,3	103,6	94,7	91,6	101,6	90,8	100,9	105,2	91,0	101,8	102,5
XII	104,6	103,1	94,3	89,8	102,3	90,2	100,9	105,3	90,4	101,7	102,5
1992 I	102,3	101,6	92,0	87,6	101,3	90,3	99,4	103,9	89,0	101,0	103,0
II	102,1	100,7	91,4	87,4	102,8	89,6	98,8	103,5	88,3	101,2	102,4
III	104,0	100,8	91,2	86,4	102,7	89,7	98,7	103,2	88,3	101,2	101,7
IV	103,4	100,2	90,8	86,2	102,3	87,3	99,1	102,2	87,3	100,5	100,8
V	106,2	100,9	89,4	85,0	101,9	85,8	99,2	100,4	87,6	100,4	99,4
VI	105,5	100,5	89,1	84,9	101,5	85,5	98,4	99,3	88,5	99,9	98,3
VII	105,6	101,1	88,9	84,7	101,3	85,3	98,8	99,9	88,5	100,0	98,6
VIII	103,3	101,4	89,0	85,5	100,4	85,9	98,9	99,9	88,1	99,5	98,1
IX	108,2	101,0	88,7	85,4	100,3	86,4	98,9	99,7	88,3	99,3	97,2
X	106,0	99,9	88,5	85,2	100,3	86,3	98,8	99,4	86,5	99,7	97,2
XI	104,1	97,7	88,4	85,1	100,2	85,8	99,0	99,2	86,2	99,5	97,0
XII	101,9	96,9	88,7	85,3	100,0	84,4	99,1	99,0	87,6	99,3	96,9
1993 I	101,5	97,3	87,9	85,8	102,1	85,6	100,5	100,3	85,2	99,3	99,1
II	101,2	98,2	87,5	86,4	99,9	84,8	101,7	99,0	85,2	99,4	98,9
III	100,1	97,8	87,8	86,7	99,9	84,5	102,3	99,5	85,2	99,0	98,5
IV	100,4	97,3	87,9	87,1	102,2	83,9	102,6	99,4	87,1	99,4	98,5
V	99,7	97,9	87,8	87,1	102,5	84,3	102,9	99,6	87,6	99,1	98,6
VI	99,2	97,8	88,1	88,1	102,4	85,1	102,8	99,9	87,8	98,5	97,9
VII	97,7	96,7	88,0	88,1	103,0	85,0	103,1	99,9	87,8	98,4	98,1
VIII	96,2	96,5	88,0	88,4	103,2	84,8	103,2	101,1	89,2	98,4	98,1
IX	96,7	96,3	88,5	89,3	103,2	85,5	103,2	101,6	89,2	98,4	98,1
X	96,6	96,4	88,7	89,5	103,3	85,4	104,0	101,4	89,8	99,5	97,7

HINNAT JA PALKAT — PRISER OCH LÖNER — PRICES AND WAGES

35. Rakennuskustannusindeksi (jatk.) — Byggnadskostnadsindex (forts.) — Building cost index (cont.)

1990 = 100

Vuosi ja kuukausi År och månad Year and month	Tuotantonimikkeistö — Produktionsnomenklatur — Production nomenclature								Perusparannusindeksi Ombyggnadskostnadsindex Renovation index	Rakennuskustannusindeksi Byggnadskostnadsindex Building Cost Index	Rakennuskustannusindeksi Byggnadskostnadsindex Building Cost Index
	Kiintokafusteet Fast inredning Fixtures	Maalaus- ja tasoitetyöt Målning och sandspackling Painting and plastering	Lämpö-, vesija viemäri- asennus Installation av värme, vatten och avlopp Heating, water and sewage installations	Ilmanvaihto- asennus Ventilation Ventilation	Sähkö- asennus El-in- stallation Electrical installation	Hissi- asennus Hiss- installation Installation of lifts	Työmaan käyttö- ja yhteiskust. ilman muiden rytmien sosiaali- kustannuksia Driftskostnader och totala kostnader för arbetsplatsen Building site general and operating costs	Muut tuotantotekijät Övriga produktions- faktorer Other factors of production			
	(25)	(29)	(71)	(50)	(87)	(23)	(80)	(252)			
	21	22	23	24	25	26	27	28	29	30	31
1990.	100,0	100,0	100,0	100,0	100,0	100,0	100,0	100,0	100,0	194,1	805,4
1991.	91,1	105,0	105,8	107,4	104,7	101,8	102,9	102,9	102,3	198,1	821,8
1992.	78,0	107,4	106,8	112,8	108,2	110,2	100,7	100,3	100,1	194,6	807,5
1991 I	97,5	103,0	104,3	104,8	102,7	100,4	102,7	102,3	101,8	197,8	820,5
II	96,5	104,2	104,6	105,2	103,1	100,4	102,2	102,4	101,8	197,4	818,9
III	96,1	104,4	104,8	105,7	103,4	100,4	102,7	102,6	102,3	198,2	822,1
IV	93,3	104,6	105,3	104,6	105,2	100,4	102,8	102,9	102,4	198,2	822,1
V	92,6	104,7	105,0	104,6	105,2	100,4	102,7	102,5	102,2	198,2	822,1
VI	90,8	104,9	105,0	104,9	105,2	100,4	103,1	102,6	102,2	198,0	821,3
VII	91,0	105,5	106,3	105,1	105,7	101,1	102,9	103,2	102,6	198,2	822,1
VIII	89,6	105,9	106,6	109,6	105,1	101,1	103,0	103,5	102,6	198,4	822,9
IX	88,6	105,6	107,2	110,7	105,2	101,1	103,2	103,6	102,8	198,8	824,5
X	86,8	105,8	106,5	110,3	105,0	105,2	103,4	103,3	102,4	198,4	822,9
XI	86,3	106,0	106,7	110,7	104,9	105,2	103,1	103,1	102,1	198,2	822,1
XII	83,7	106,0	107,4	112,3	105,6	105,2	103,0	102,9	101,9	197,8	820,5
1992 I	82,5	107,3	107,7	112,9	107,8	107,3	102,6	102,8	102,1	197,0	817,3
II	82,5	108,6	108,3	114,1	107,7	107,3	102,5	102,7	102,2	197,0	817,3
III	82,7	108,4	108,4	114,1	107,7	107,3	102,5	102,4	102,1	197,0	817,3
IV	82,1	107,6	106,6	112,6	107,9	107,3	101,7	101,5	101,0	195,5	810,9
V	82,0	107,5	105,2	111,5	107,5	107,2	100,8	100,2	100,2	194,5	806,8
VI	76,2	106,6	104,0	110,3	107,2	107,2	100,0	99,2	98,8	192,9	800,4
VII	76,2	106,8	105,2	110,6	107,2	107,9	100,5	99,5	99,2	193,3	802,0
VIII	75,1	106,9	105,2	110,6	106,6	112,3	100,3	99,3	98,8	192,9	800,4
IX	74,7	106,5	107,1	112,5	106,9	114,6	100,0	99,0	99,0	194,1	805,2
X	73,9	106,5	108,2	114,2	109,8	114,6	99,5	99,0	99,2	194,3	806,0
XI	74,5	107,6	108,1	115,0	111,0	114,6	99,1	98,9	99,2	193,9	804,4
XII	74,1	108,1	108,1	115,0	110,9	114,6	98,9	98,9	99,1	193,3	802,0
1993 I	74,3	109,7	109,5	116,1	111,1	114,3	99,6	100,2	100,1	194,7	807,6
II	74,3	109,2	109,7	116,1	109,7	113,9	100,0	100,2	99,9	194,5	806,8
III	74,5	109,1	109,8	116,0	111,0	113,9	100,2	100,0	99,9	194,3	806,0
IV	74,9	108,3	110,0	116,4	114,1	113,9	100,2	100,2	100,5	195,1	809,2
V	75,3	109,0	110,4	116,3	114,4	113,9	100,4	100,2	100,6	195,3	810,1
VI	75,6	109,0	110,7	116,5	114,7	113,9	100,4	100,3	100,8	195,5	810,9
VII	75,7	109,7	110,8	116,3	114,7	113,9	100,5	100,4	100,7	195,3	810,1
VIII	78,3	110,4	110,1	116,2	114,7	117,8	100,3	100,4	100,9	195,3	810,1
IX	78,1	110,0	110,1	116,7	115,0	118,5	100,4	100,5	101,0	195,7	811,7
X	76,4	110,4	110,2	116,9	115,4	118,5	100,7	100,4	101,0	195,8	812,5

36. Tie- ja maarakennuskustannusindeksit — Väg- och jordbyggnadskostnadsindex —
Cost indices of civil engineering works

1985 = 100. Ryhmien painot ilmoitettu suluisissa — Gruppvikterna angivna inom parentes — Weighting figures in parentheses

Vuosi ja kuukausi År och månad Year and month	Työpalkat Arbetslöner Wages	Konetyöt Maskin- arbeten Machine works	Kuljetukset Transporter Transports	Tarveaineet Material Materials	Siltaurakat Broentreprenader Bridge contracts	Päällystys- urakat Belägn. ent- reprenader Surfacing contracts	Murskaus- urakat Krossnings- entreprenader Crushing contracts	Yleiskulut Allmänna utgifter General costs	Kokonais- indeksi Totalindex Total index	E-indeksi ¹⁾ E-index ¹⁾
	²⁾ (10,8)	(14,7)	(20,6)	(11,8)	(11,0)	(9,3)	(5,5)	(16,3)	(100,0)	
	³⁾ (14,0)	(19,1)	(26,6)	(12,0)	(—)	(—)	(7,1)	(21,2)	(100,0)	(64,8)
	1	2	3	4	5	6	7	8	9	10

Tierakennuskustannusindeksi — Vägbyggnadskostnadsindex — Cost Index of Road Construction

1989.....	158	117	114	115	152	65	119	136	123	..
1990.....	175	124	123	118	148	67	123	148	130	..
1991.....	182	129	125	122	160	66	119	154	134	..
1992.....	184	127	117	120	141	65	100	158	130	..
1992 VIII	184	127	124	120	137	64	105	158	131	..
IX	184	127	120	120	135	62	104	158	130	..
X	184	127	114	119	133	62	96	158	128	..
XI	184	127	111	120	132	62	96	158	127	..
XII	184	128	111	122	132	62	94	158	127	..
1993 I	189	128	112	124	128	62	94	164	129	..
II	189	129	109	124	123	62	92	165	128	..
III	189	126	110	123	120	71	91	165	128	..
IV	189	124	110	123	119	67	91	165	127	..
V	189	122	110	123	118	67	90	165	127	..
VI	189	121	109	123	117	66	91	165	126	..
VII	189	121	108	124	119	64	91	165	126	..
VIII	189	120	108	124	119	65	90	165	126	..
IX	189	121	113	123	120	65	93	165	127	..
X	189	121	114	124	120	65	92	165	128	..

Maarakennuskustannusindeksi — Jordbyggnadskostnadsindex — Cost Index of Land Construction

1989.....	158	117	114	114	.	.	119	136	126	115
1990.....	175	124	123	117	.	.	123	148	135	122
1991.....	182	129	125	123	.	.	119	154	139	125
1992.....	184	127	117	121	.	.	100	158	136	119
1992 VIII	184	127	124	121	.	.	105	158	139	122
IX	184	127	120	121	.	.	104	158	138	121
X	184	127	114	120	.	.	96	158	135	117
XI	184	127	111	121	.	.	96	158	135	116
XII	184	128	111	123	.	.	94	158	135	117
1993 I	189	128	112	126	.	.	94	164	137	117
II	189	129	109	126	.	.	92	165	137	116
III	189	126	110	125	.	.	91	165	136	115
IV	189	124	110	124	.	.	91	165	136	114
V	189	122	110	125	.	.	90	165	135	114
VI	189	121	109	124	.	.	91	165	135	113
VII	189	121	108	125	.	.	91	165	135	113
VIII	189	120	108	125	.	.	90	165	134	112
IX	189	121	113	124	.	.	93	165	136	115
X	189	121	114	125	.	.	92	165	136	116

¹⁾ Kokonaisindeksi ilman kohtia työpalkat ja yleiskulut.

²⁾ Tierakennuskustannusindeksi.

³⁾ Maarakennuskustannusindeksi.

¹⁾ Totalindex utan punkterna arbetslöner och allmänna utgifter.

²⁾ Vägbyggnadskostnadsindex.

³⁾ Jordbyggnadskostnadsindex.

¹⁾ Total index without items wages and general costs.

²⁾ Cost Index of Road Construction.

³⁾ Cost Index of Land Construction.

37. Maarakennusalan ja metsäalan konekustannusindeksit
Kostnadsindex för anläggningsmaskiner och skogsmaskiner
Cost indices for earth movers and forest machinery

1990 = 100

Vuosi ja kuukausi År och månad Year and month	Maarakennusalan konekustannusindeksi, kokonaisindeksi Kostnadsindex för anläggningsmaskiner, totalindex <i>Cost index for earth movers, total index</i>	Metsäalan konekustannusindeksi, kokonaisindeksi Kostnadsindex för skogsmaskiner, totalindex <i>Cost index for forest machinery, total index</i>
	1	2
1990.....	100,0	100,0
1991.....	102,5	102,5
1992.....	105,2	104,1
1990 VIII	99,7	99,1
IX	100,6	99,8
X	102,8	102,4
XI	102,3	102,2
XII	101,9	102,2
1991 I	103,1	102,7
II	103,3	102,9
III	101,8	102,2
IV	101,9	102,3
V	102,7	103,3
VI	102,5	103,2
VII	102,2	102,5
VIII	101,5	102,0
IX	101,7	101,9
X	102,4	102,4
XI	103,1	102,3
XII	103,4	102,5
1992 I	104,3	103,6
II	104,1	103,4
III	103,8	103,2
IV	103,9	103,3
V	104,3	103,5
VI	104,5	103,7
VII	104,3	104,0
VIII	104,2	103,9
IX	107,2	104,6
X	107,7	105,2
XI	107,7	105,3
XII	106,8	105,7
1993 I	110,9	108,3
II	110,9	108,7
III	111,5	109,0
IV	110,8	108,6
V	110,5	108,3
VI	110,1	108,1
VII	108,9	109,3
VIII	109,4	110,3
IX	109,2	110,1
X	109,1	110,0

38. Kuorma-autoliikenteen kustannusindeksi
Kostnadsindex för lastbilstrafik
Cost index of road transport of goods

1990 = 100. Ryhmien painot ilmoitettu suluisia
 Gruppvikterna angivna inom parentes
Group weights in parentheses

Vuosi ja kuukausi År och månad Year and month	Kokonaisindeksi Totalindex <i>Total index</i>	Pakettiautot ja kevyet kuorma-autot Paketbilar och lätta lastbilar <i>Vans and light lorries</i>	Raskaat kuorma-autot Tunglastbilar <i>Heavy lorries</i>	Perävaunuyhdistelmät Trailerkombinationer <i>Vehicle combinations</i>
	(100)	(8)	(27)	(65)
	1	2	3	4
1990.....	100,0	100,0	100,0	100,0
1991.....	104,2	104,7	104,1	104,2
1992.....	107,6	108,1	107,2	107,6
1990 VIII	99,7	100,2	99,9	99,5
IX	101,1	101,0	100,9	101,3
X	102,9	102,0	102,5	103,2
XI	104,0	103,8	103,7	104,2
XII	103,5	103,5	103,3	103,6
1991 I	104,5	104,4	104,1	104,7
II	104,5	104,3	104,2	104,7
III	103,3	103,7	103,2	103,3
IV	103,3	103,9	103,3	103,2
V	103,3	103,9	103,3	103,2
VI	103,2	104,0	103,2	103,1
VII	103,6	104,5	103,5	103,5
VIII	103,7	104,6	103,7	103,6
IX	104,0	104,7	103,9	103,9
X	104,9	105,2	104,8	104,9
XI	106,0	106,2	105,9	106,1
XII	106,6	107,0	106,2	106,7
1992 I	108,0	107,7	107,7	108,1
II	107,8	107,6	107,5	107,9
III	107,4	107,5	107,2	107,5
IV	107,1	107,6	106,9	107,2
V	107,3	107,6	107,0	107,3
VI	107,5	107,8	107,3	107,5
VII	107,6	108,3	107,5	107,6
VIII	105,4	107,6	105,2	105,2
IX	107,5	108,6	107,1	107,5
X	108,2	109,1	107,7	108,3
XI	108,7	109,3	108,0	109,0
XII	108,2	108,9	107,5	108,5
1993 I	110,2	111,9	109,2	110,4
II	109,9	111,5	109,3	110,0
III	110,3	111,6	109,5	110,5
IV	109,7	111,5	108,9	109,8
V	110,0	116,8	108,7	109,7
VI	109,7	116,6	108,6	109,3
VII	109,0	114,5	107,9	108,7
VIII	109,1	114,6	108,0	108,9
IX	108,5	114,2	107,5	108,3
X	108,7	114,2	107,6	108,5

39. Linja-autoliikenteen kustannusindeksi — Kostnadsindex för busstrafik —
Cost index of bus and motor-coach traffic

1990 = 100. Ryhmien painot ilmoitettu suluissa — Gruppvikterna angivna inom parentes — Weighting figures in parentheses

Vuosi ja kuukausi År och månad Year and month	Kokonaisindeksi Totalindex Total index (100,0)	Liikennelaitokset Trafikverken Traffic boards (20,7)	Sopimusliikenne Avtalstrafik Contract traffic (20,8)	Kaupunkiliikenne Stadstrafik Urban traffic (10,7)	Maaseutuliikenne Landsortstrafik Rural traffic (21,5)	Pikavuoroliikenne Snabbturstrafik Express traffic (9,4)	Tilausliikenne Beställ trafik Charter traffic (17,0)
	1	2	3	4	5	6	7
1990.....	100,0	100,0	100,0	100,0	100,0	100,0	100,0
1991.....	104,9	107,0	104,7	104,4	104,1	104,3	104,2
1992.....	108,0	111,1	107,8	107,4	106,7	107,2	106,9
1990	I 97,8	97,0	97,8	98,1	98,1	98,0	98,0
	II 97,6	96,8	97,7	97,9	97,8	97,7	97,8
	III 98,3	99,0	98,2	97,9	98,0	98,0	98,1
	IV 97,9	98,8	97,9	97,6	97,5	97,6	97,7
	V 99,3	98,7	99,3	99,6	99,3	99,5	99,5
	VI 99,1	98,6	99,2	99,4	99,1	99,4	99,3
	VII 99,1	98,7	99,1	99,3	99,1	99,4	99,3
	VIII 100,3	100,7	100,2	100,1	100,1	100,2	100,1
	IX 101,0	101,2	100,9	100,9	101,0	101,0	100,9
	X 102,6	103,6	102,3	102,1	102,6	102,2	102,3
	XI 103,7	103,5	103,8	103,6	104,0	103,7	103,7
	XII 103,4	103,3	103,6	103,3	103,5	103,3	103,4
1991	I 104,5	105,9	104,5	104,3	104,2	104,0	103,8
	II 104,6	105,9	104,6	104,4	104,3	104,1	103,8
	III 103,9	105,5	103,9	103,7	103,3	103,3	103,1
	IV 103,6	105,4	103,6	103,5	103,0	103,0	102,8
	V 104,4	107,4	104,3	103,6	103,2	103,5	103,6
	VI 104,4	107,4	104,3	103,5	103,1	103,5	103,5
	VII 104,9	107,5	104,6	104,2	103,9	104,2	104,2
	VIII 104,8	107,5	104,5	104,0	103,7	104,1	104,0
	IX 104,9	107,5	104,6	104,0	103,9	104,2	104,1
	X 105,5	107,8	105,1	104,7	104,7	105,0	104,9
	XI 106,3	108,1	105,9	105,8	105,7	105,9	105,8
	XII 106,9	108,1	106,7	106,7	106,4	106,7	106,5
1992	I 107,8	111,3	107,2	107,0	106,6	106,9	106,6
	II 107,4	111,1	106,9	106,6	106,1	106,6	106,2
	III 107,2	111,0	106,6	106,3	105,9	106,4	106,0
	IV 107,3	111,0	106,9	106,5	105,8	106,4	106,0
	V 107,3	110,9	107,0	106,5	105,8	106,4	106,0
	VI 107,3	110,9	107,0	106,5	105,8	106,4	106,0
	VII 107,4	110,8	107,3	106,8	106,0	106,6	106,2
	VIII 107,3	110,7	107,1	106,7	105,8	106,5	106,0
	IX 108,8	111,1	108,9	108,4	107,6	108,2	107,7
	X 109,2	111,3	109,5	109,0	108,1	108,7	108,3
	XI 109,6	111,5	109,8	109,4	108,5	109,0	108,7
	XII 109,5	111,5	109,6	109,2	108,4	108,9	108,5
1993	I 112,0	111,9	113,3	112,4	111,4	111,8	111,1
	II 111,8	111,8	113,0	112,4	111,1	111,4	111,0
	III 112,1	112,2	113,3	112,7	111,4	111,7	111,2
	IV 111,7	112,0	112,9	112,4	111,0	111,3	110,8
	V 111,6	111,9	112,9	112,2	110,8	111,2	110,8
	VI 111,4	111,8	112,6	111,9	110,4	110,9	110,4
	VII 111,9	111,7	113,2	112,3	111,3	111,7	111,0
	VIII 112,0	111,9	113,3	112,4	111,5	111,8	111,2
	IX 112,0	111,9	113,3	112,4	111,4	111,8	111,1
	X 112,2	112,1	113,5	112,6	111,7	112,0	111,4

HINNAT JA PALKAT — PRISER OCH LÖNER — *PRICES AND WAGES*

40. Elinkustannusindeksi — Levnadskostnadsindex — *Cost-of-living index*

1951:10 = 100

Vuosi ja kuukausi År och månad Year and month	Kokonaisindeksi Totalindex Total index	Ryhmäindeksit — Gruppindexar — <i>Indices by group</i>				
		Ravinto Föda Food	Asunto Bostad Housing	Lämpö ja valo Värme och lyse Fuel and light	Vaatuset ja jalkineet Beklädnad och skodon Clothing and footwear	Muut menot Övriga utgifter Miscellaneous
	1	2	3	4	5	6
1986.....	1 015	1 204	1 828	751	492	1 030
1987.....	1 052	1 229	1 827	772	505	1 089
1988.....	1 104	1 256	1 937	762	511	1 156
1989.....	1 177	1 302	2 238	794	529	1 221
1990.....	1 248	1 352	2 417	868	554	1 297
1991.....	1 300	1 384	2 429	896	576	1 371
1992.....	1 333	1 389	2 382	927	597	1 431
1991 I	1 283	1 371	2 441	909	544	1 351
II	1 290	1 375	2 443	909	556	1 358
III	1 291	1 383	2 413	873	573	1 361
IV	1 296	1 390	2 414	873	578	1 366
V	1 302	1 385	2 458	880	580	1 370
VI	1 301	1 386	2 434	880	581	1 372
VII	1 300	1 393	2 434	894	570	1 371
VIII	1 302	1 385	2 435	888	577	1 374
IX	1 304	1 383	2 427	895	582	1 378
X	1 306	1 383	2 428	922	591	1 379
XI	1 307	1 386	2 431	922	592	1 379
XII	1 313	1 391	2 394	905	586	1 396
1992 I	1 320	1 398	2 403	909	564	1 410
II	1 323	1 400	2 405	910	577	1 412
III	1 327	1 404	2 367	906	595	1 419
IV	1 332	1 408	2 368	923	602	1 425
V	1 333	1 400	2 393	929	601	1 425
VI	1 336	1 394	2 399	929	597	1 431
VII	1 334	1 385	2 400	923	587	1 433
VIII	1 332	1 379	2 401	918	596	1 430
IX	1 337	1 377	2 375	937	605	1 440
X	1 342	1 370	2 376	948	613	1 447
XI	1 344	1 372	2 377	950	616	1 449
XII	1 340	1 378	2 321	943	614	1 451
1993 I	1 354	1 396	2 325	1 012	597	1 470
II	1 359	1 395	2 315	1 028	607	1 477
III	1 360	1 393	2 258	1 037	616	1 487
IV	1 365	1 404	2 251	1 027	621	1 494
V	1 366	1 391	2 264	1 027	624	1 496
VI	1 364	1 393	2 257	1 022	621	1 494
VII	1 361	1 392	2 252	1 029	609	1 491
VIII	1 359	1 385	2 234	1 036	618	1 490
IX	1 362	1 385	2 210	1 035	628	1 497
X	1 364	1 386	2 201	1 042	632	1 500

Puhelinvastaajasta, puh. (90) 1734 3222, saa tuoreimman kokonaisindeksin.

Telefonsvararen ger senaste totalindex, tfn (90) 1734 3333.

41. Kuluttajahintaindeksi — Konsumentprisindex — Consumer price index

1990 = 100. Ryhmien painot ilmoitettu suluissa — Gruppvikterna angivna inom parentes — Weighting figures in parentheses

Vuosi ja kuukausi År och månad Year and month	Kokonais- indeksi Totalindex	0 Ravinto Föda Food	1 Juomat ja tupakka Drycker och tobak Beverages and tobacco	2 Vaatetus ja jalkineet Beklädnad och skodon Clothing and footwear	3 Asuminen, lämpö ja valo Boende, värme och lyse Housing, fuel and light	4 Kotitalous- kalusto ym. Hushålls- inventarier mm. Household equipment and services	5 Terveys- ja sarrauden- hoito Hälsa- och sjukvård Health and medical care	6 Liikenne Samfärdsel Transport and com- munications	7 Vapaa-aika, virikstys ja koulutus Fritid, rekre- ation och utbildning Recreation, cultural services and education	8 Muut tavarat ja palvelut Övriga varor och tjänster Other goods and services
	(1 000)	(155)	(72)	(60)	(198)	(61)	(33)	(182)	(101)	(138)
	1	2	3	4	5	6	7	8	9	10
1990.....	100,0	100,0	100,0	100,0	100,0	100,0	100,0	100,0	100,0	100,0
1991.....	104,3	102,9	109,0	104,0	101,9	103,9	108,6	103,8	104,0	107,1
1992.....	107,4	102,8	113,7	107,6	102,5	107,2	120,5	107,3	110,1	111,0
1991 I	102,9	102,1	108,4	98,6	101,9	102,1	105,0	102,5	102,1	105,4
II	103,4	101,9	108,6	100,7	102,0	103,2	105,0	103,3	102,3	106,3
III	103,6	102,8	108,7	103,5	100,7	103,3	105,1	103,6	102,8	106,5
IV	104,1	103,4	108,6	104,8	100,8	103,5	106,8	104,2	103,2	106,8
V	104,5	103,0	108,6	105,0	102,5	103,7	107,8	104,4	103,2	107,4
VI	104,5	103,1	108,6	104,9	102,0	104,0	108,5	104,3	103,7	107,3
VII	104,3	103,6	108,6	102,6	102,2	104,0	110,4	104,0	103,5	106,3
VIII	104,3	102,8	108,7	103,3	102,1	104,1	110,4	103,7	104,3	106,6
IX	104,6	102,7	108,7	104,3	102,1	104,4	110,4	104,2	105,0	107,3
X	104,9	102,5	108,7	106,9	102,5	104,8	111,2	103,5	106,0	107,6
XI	105,0	103,0	108,7	107,2	102,7	105,1	111,2	102,9	106,1	108,2
XII	105,6	103,5	113,0	106,1	101,5	105,2	111,2	104,6	106,2	109,2
1992 I	106,1	103,7	112,9	102,3	102,0	106,3	118,2	105,1	106,9	110,3
II	106,4	103,8	112,9	104,8	102,1	106,6	118,2	105,5	107,3	110,1
III	106,7	104,0	112,8	107,7	101,2	106,8	118,3	105,6	109,9	110,4
IV	107,2	104,3	112,8	108,8	101,5	107,4	120,1	106,6	109,9	110,4
V	107,3	103,9	112,8	108,3	102,5	107,5	120,1	106,3	109,9	110,7
VI	107,7	103,4	112,8	107,6	103,3	107,6	120,1	107,9	110,1	111,1
VII	107,4	102,6	112,9	105,1	103,2	107,4	122,1	107,8	110,6	110,5
VIII	107,2	102,0	112,7	106,6	103,2	107,5	122,1	106,8	110,7	110,6
IX	107,9	101,9	115,2	108,7	102,9	107,6	122,1	107,7	111,1	112,0
X	108,2	101,2	115,3	109,8	103,2	107,1	121,5	109,2	111,5	112,3
XI	108,3	101,2	115,3	110,7	103,3	107,6	121,5	109,3	111,7	112,1
XII	108,0	101,3	115,4	110,6	101,7	107,4	121,5	109,5	111,8	111,9
1993 I	109,1	102,7	115,5	107,5	102,8	108,3	126,0	112,3	112,2	112,6
II	109,5	102,6	116,6	109,3	102,7	108,5	125,8	113,2	112,3	112,8
III	109,6	102,5	118,5	111,0	100,7	109,4	125,6	114,1	113,4	112,8
IV	110,0	103,3	118,4	111,7	100,3	109,3	127,1	115,6	113,7	112,6
V	110,1	102,3	118,4	112,3	100,7	109,7	127,3	115,7	114,3	112,4
VI	109,9	102,5	118,4	111,7	100,4	109,9	127,4	115,3	114,3	112,4
VII	109,7	102,3	118,2	109,7	100,3	109,8	128,0	114,8	114,8	111,7
VIII	109,5	101,9	118,3	111,2	99,7	109,7	128,0	114,6	114,7	111,7
IX	109,7	101,9	118,3	113,0	98,8	109,8	127,8	116,0	114,9	111,9
X	109,9	102,0	118,3	113,8	98,6	110,3	128,6	116,5	115,0	111,8

Puhelinvastaajasta, puh. (90) 1734 3222, saa tuoreimman kokonaisindeksin.

Telefonvararen ger senaste totalindex, tfn (90) 1734 3333.

HINNAT JA PALKAT — PRISER OCH LÖNER — PRICES AND WAGES

42. Kuluttajahintaindeksi — Konsumentprisindex — Consumer price index

1990 = 100

Vuosi ja kuukausi År och månad Year and month	Kokonaisindeksi Totalindex Total index	Väestöryhmittäiset indeksit — Index för befolkningsgrupper Indices by group of population						Alueittaiset indeksit — Regionala index Regional indices				Nettohinta-indeksi Nettoprisindex Net Price Index
		1. Maatalous-yrittäjät Lantbruksföretagare Farmers	2. Muut yrittäjät Övriga företagare Other enterprises	3. Kaikki palkan-saajat Alla löntagare All wage and salary earners	3a. Toimihenkilöt Tjänstemän Employees	3b. Työntekijät Arbetare Workers	4. Eläkeläiset Pensionärer Pensioners	1. Pääkaupunki-seutu Huvudstadsregionen Metropolitan area of Helsinki	2. Muu Etelä-Suomi Övriga Södra Finland Rest of South Finland	3. Väli-Suomi Mellersta Finland Central Finland	4. Pohjois-Suomi Norra Finland North Finland	
	1	2	3	4	5	6	7	8	9	10	11	12
1990	100,0	100,0	100,0	100,0	100,0	100,0	100,0	100,0	100,0	100,0	100,0	126,0
1991	104,3	103,2	104,0	104,4	104,4	104,5	104,1	104,8	104,3	103,9	104,4	130,0
1992	107,4	105,6	106,8	107,6	107,5	107,7	106,9	108,0	107,2	106,7	108,1	130,6
1991												
I	102,9	102,4	102,9	103,0	103,0	103,1	102,7	103,2	103,1	102,6	102,6	128,9
II	103,4	102,7	103,3	103,5	103,5	103,6	103,1	103,8	103,5	103,0	103,1	129,9
III	103,6	102,8	103,5	103,8	103,8	103,8	103,2	104,0	103,7	103,2	103,7	129,8
IV	104,1	103,2	103,9	104,2	104,2	104,2	103,7	104,5	104,0	103,7	104,2	129,7
V	104,5	103,4	104,2	104,7	104,7	104,7	104,2	105,1	104,4	104,0	104,7	130,0
VI	104,5	103,1	104,1	104,6	104,6	104,6	104,4	105,0	104,4	104,1	104,7	130,7
VII	104,3	102,9	103,8	104,4	104,4	104,5	104,3	104,8	104,3	103,9	104,3	130,5
VIII	104,3	102,9	103,8	104,4	104,4	104,4	104,3	104,8	104,2	103,8	104,4	130,1
IX	104,6	103,2	104,2	104,7	104,8	104,7	104,6	105,1	104,5	104,3	104,8	130,3
X	104,9	103,6	104,6	105,0	105,0	105,0	104,8	105,4	104,8	104,5	105,3	129,9
XI	105,0	103,8	104,7	105,1	105,1	105,2	104,9	105,5	105,0	104,6	105,2	129,9
XII	105,6	103,9	105,2	105,8	105,8	105,8	105,2	106,3	105,5	104,9	105,8	130,4
1992												
I	106,1	104,7	105,5	106,2	106,1	106,4	105,9	106,6	106,1	105,4	106,4	130,6
II	106,4	104,8	105,8	106,5	106,5	106,5	106,3	107,1	106,3	105,7	106,7	131,1
III	106,7	105,0	106,2	106,9	106,9	106,9	106,5	107,4	106,6	105,9	107,3	131,0
IV	107,2	105,5	106,7	107,3	107,3	107,3	107,1	107,9	107,1	106,3	107,9	131,6
V	107,3	105,5	106,7	107,4	107,4	107,5	107,2	107,9	107,2	106,4	108,1	131,6
VI	107,7	105,9	107,1	107,9	107,8	108,0	107,3	108,2	107,5	107,0	108,4	132,0
VII	107,4	105,5	106,8	107,6	107,6	107,7	107,1	108,0	107,2	106,8	108,0	129,7
VIII	107,2	105,3	106,6	107,5	107,4	107,5	106,8	107,8	107,1	106,6	107,8	129,6
IX	107,9	105,8	107,3	108,1	108,1	108,2	107,3	108,5	107,6	107,2	108,9	129,9
X	108,2	106,3	107,7	108,5	108,5	108,7	107,4	108,7	108,0	107,7	109,2	130,3
XI	108,3	106,6	107,9	108,6	108,6	108,8	107,4	108,7	108,0	108,0	109,5	130,5
XII	108,0	106,0	107,5	108,4	108,3	108,5	107,0	108,8	107,7	107,5	108,8	130,0
1993												
I	109,1	107,7	108,5	109,4	109,3	109,7	108,3	109,4	109,0	108,7	110,0	131,3
II	109,5	108,0	108,8	109,8	109,6	110,1	108,7	109,8	109,3	109,0	110,3	131,8
III	109,6	108,3	108,9	109,9	109,7	110,3	108,8	109,8	109,5	109,2	110,8	131,5
IV	110,0	108,7	109,3	110,3	110,1	110,7	109,3	110,2	109,9	109,5	111,3	132,0
V	110,1	108,7	109,4	110,4	110,1	110,8	109,3	110,3	110,0	109,5	111,3	132,3
VI	109,9	108,5	109,1	110,2	110,0	110,5	109,5	110,4	109,7	109,4	110,7	132,2
VII	109,7	108,4	108,7	109,8	109,6	110,2	109,4	110,0	109,5	109,3	110,4	132,1
VIII	109,5	108,4	108,5	109,7	109,4	110,1	109,3	109,9	109,2	109,2	110,4	131,9
IX	109,7	108,8	108,8	109,9	109,6	110,3	109,5	110,2	109,5	109,3	110,6	132,2
X	109,9	109,0	109,0	110,0	109,8	110,4	109,7	110,2	109,7	109,4	110,8	132,3

1985 = 100

43. Tukkuhintaindeksi — Partiprisindex — Wholesale price index

1990 = 100. Ryhmien painot ilmoitettu sulussa — Gruppvikterna angivna inom parentes — Weighting figures in parentheses

Vuosi ja kuukausi År och månad Year and month	Kokonaisindeksi Totalindex Total index	Raaka-aineet ja tuotantohyödykkeet Råvaror och produktionsföremådenheter Raw materials and producers' goods	Kulutus-tavarat Konsumtionsvaror Consumers' goods	Investointi-tavarat Investe-ringsvaror Invest-ment goods	Tavararyhmät (NACE-TOU) — Varugrupper (NACE-NI) — Commodity groups (NACE-SIC)						
					01 Maatalous-tuotteet Jordbruks-produkter Agriculture products	02 Metsätalous-tuotteet Skogsbruks-produkter Forestry products	C Mineraalit Minerals	CA Energia-mineraalit Energi-mineral Energy-minerals	D Teollisuus-tuotteet Industri-produkter Manufact-ured products	DA Elintarvikkeet, juomat ja tupakka Livsmedel, drycker och tobak Food products, beverages and tobacco	
	(1 000,0)	(568,7)	(328,1)	(103,2)	(66,7)	(41,6)	(29,0)	(18,9)	(777,1)	(170,8)	
	1	2	3	4	5	6	7	8	9	10	
1990.	100,0	100,0	100,0	100,0	100,0	100,0	100,0	100,0	100,0	100,0	
1991.	100,3	99,0	102,6	100,6	97,5	94,5	95,0	94,7	100,8	103,0	
1992.	103,0	100,3	106,9	105,3	99,3	80,6	98,2	96,8	104,3	104,9	
1991	I	100,9	101,1	100,8	100,2	99,1	101,8	96,0	96,8	101,0	101,5
	II	100,8	100,2	102,0	100,3	98,5	101,0	88,4	85,6	101,2	102,2
	III	100,6	99,5	102,5	100,6	99,7	100,6	91,8	90,9	100,7	102,5
	IV	100,4	99,2	102,4	100,4	98,8	99,9	93,4	92,5	100,6	102,6
	V	100,2	99,0	102,4	100,2	97,1	99,9	95,4	93,7	100,4	102,8
	VI	99,9	98,1	102,8	100,8	95,7	95,4	93,1	91,3	100,5	102,9
	VII	100,1	98,3	102,9	100,8	97,4	92,7	96,5	96,0	100,6	103,0
	VIII	99,8	98,1	102,8	100,2	95,1	92,0	96,2	96,4	100,4	103,1
	IX	99,9	98,1	103,1	100,2	96,4	92,6	94,7	94,5	100,5	103,3
	X	100,3	98,8	102,9	100,4	96,4	91,2	98,5	101,0	100,9	103,5
	XI	100,3	98,6	103,2	100,8	97,0	83,5	102,0	105,8	101,1	103,7
	XII	100,8	98,8	103,9	102,6	98,3	83,5	94,2	91,9	101,8	104,2
1992	I	101,8	99,4	105,1	104,7	100,1	84,6	95,4	93,5	102,7	104,2
	II	102,1	99,4	105,7	105,5	100,3	84,7	95,9	95,2	103,0	104,7
	III	102,2	99,6	105,9	105,1	100,8	84,6	95,0	93,7	103,1	105,0
	IV	102,6	100,2	106,1	105,2	99,8	84,0	99,2	98,8	103,6	104,9
	V	102,8	100,0	106,8	105,0	99,8	82,3	97,8	95,7	103,9	105,1
	VI	102,7	99,9	106,8	105,0	98,3	79,7	100,1	98,8	104,0	105,0
	VII	102,7	99,9	107,0	105,0	97,7	83,4	96,0	92,7	104,0	105,1
	VIII	102,3	99,3	106,9	104,0	97,9	79,3	94,9	92,1	103,7	104,8
	IX	103,0	100,1	107,5	104,8	98,0	77,8	99,8	99,2	104,6	105,1
	X	104,1	101,3	108,1	106,0	99,3	76,8	102,8	101,9	105,8	105,0
	XI	104,5	101,9	108,3	106,7	99,7	75,2	102,2	102,6	106,5	105,2
	XII	104,7	102,1	108,4	107,2	99,8	74,7	99,2	97,8	106,8	105,2
1993	I	105,6	103,1	109,3	107,8	100,4	74,5	101,4	100,6	107,8	105,2
	II	106,8	104,6	110,0	108,9	100,9	73,9	110,2	113,4	108,5	105,1
	III	108,1	106,2	111,0	109,9	101,3	72,7	114,3	117,7	109,9	105,5
	IV	108,4	106,2	111,6	110,6	100,3	71,3	110,3	109,6	110,6	105,4
	V	108,0	105,6	111,3	110,4	96,8	70,7	107,7	104,7	110,4	105,6
	VI	107,9	105,3	111,5	110,5	96,0	70,2	103,9	102,5	110,4	105,8
	VII	108,0	105,2	112,3	110,1	96,0	71,5	104,2	103,8	110,5	107,1
	VIII	108,1	105,4	112,2	110,0	95,9	71,4	105,2	106,8	110,7	106,9
	IX	108,2	105,2	112,7	110,4	97,4	72,0	98,7	98,0	110,9	106,9
	X	108,5	105,7	112,6	110,5	99,4	72,4	100,9	101,8	111,2	106,8

HINNAT JA PALKAT — PRISER OCH LÖNER — PRICES AND WAGES

43. Tukkuhintaindeksi (jatk.) — Partprisindex (forts.) — Wholesale price index (cont.)

1990 = 100

Vuosi ja kuukausi År och månad Year and month	Tavararyhmät (NACE-TOL) — Varugrupper (NACE-NI) — Commodity groups (NACE-SIC)									
	DB	DD	21	22	232	DG	DH	DI	27	271
	<i>Tekstiilit ja vaatteet Textilier och kläder Textiles and clothing</i>	<i>Puutavara ja puutuotteet Trä och varor av trä Wood and wood products</i>	<i>Selluloosa, pa- peri ja paperi- tuotteet Cellulosa, papper och pappersvaror Pulp, paper and paper products</i>	<i>Kustannus- ja paino- tuotteet Förlags- artiklar och grafiska produkter Publishing and printing industry products</i>	<i>Öljytuotteet Petroleum- produkter Petroleum products</i>	<i>Kemikaalit ja kemialliset tuotteet Kemikalier och kemiska produkter Chemicals and chemical products</i>	<i>Kumi- ja muovituotteet Gummi- och plastvaror Rubber and plastic products</i>	<i>Ei-metalliset mineraalituotteet Icke-metalliska mineraliska produkter Non-metallic mineral products</i>	<i>Perus- metallit Bas- metaller Basic metals</i>	<i>Rauta, teräs ja rautaseokset Järn, stål och ferrolegeringar Iron, steel and ferro-alloys</i>
	(32,3)	(28,4)	(36,7)	(35,8)	(45,2)	(61,7)	(21,5)	(28,7)	(44,0)	(21,0)
	11	12	13	14	15	16	17	18	19	20
1990.	100,0	100,0	100,0	100,0	100,0	100,0	100,0	100,0	100,0	100,0
1991.	101,4	91,7	90,1	103,1	101,6	102,0	101,8	101,6	98,0	97,2
1992.	105,4	89,1	92,0	104,7	106,4	104,2	108,3	102,0	100,7	98,2
1991										
I	101,2	96,2	92,1	102,2	105,9	104,8	100,9	102,4	97,9	99,5
II	101,5	95,2	91,8	102,0	108,6	104,2	101,7	102,0	97,5	98,8
III	101,3	93,5	91,3	103,7	97,7	104,0	102,0	101,5	97,0	98,0
IV	100,8	94,0	90,9	103,6	97,1	103,3	101,7	101,6	97,8	98,0
V	100,7	92,2	90,2	102,5	99,5	100,8	101,1	101,2	98,9	96,9
VI	100,7	91,5	90,4	104,3	99,3	100,8	101,3	101,3	98,7	97,5
VII	101,2	91,3	90,5	103,3	99,1	100,9	102,1	101,7	98,6	96,9
VIII	101,2	90,0	89,8	102,8	99,8	100,7	100,8	101,6	97,9	95,9
IX	101,5	88,2	89,0	102,6	102,0	100,4	101,1	101,7	97,8	95,9
X	101,8	90,8	88,2	102,7	104,9	101,3	101,8	101,3	97,2	95,0
XI	102,0	87,7	88,2	103,6	105,9	101,1	101,9	101,3	98,0	96,0
XII	102,8	90,3	89,1	103,9	99,6	101,7	104,8	101,6	98,9	97,4
1992										
I	103,6	89,7	88,7	104,2	97,9	103,1	107,3	101,7	99,0	97,4
II	104,3	88,1	89,5	104,4	100,5	103,6	107,0	101,7	97,4	95,6
III	104,7	86,9	89,8	104,3	99,9	103,8	106,7	101,8	97,8	95,8
IV	105,0	88,9	91,7	104,4	102,3	103,7	106,3	101,9	99,8	97,5
V	104,8	89,0	92,3	104,6	104,7	103,7	107,0	102,1	100,1	97,9
VI	105,2	88,4	92,3	104,7	106,0	103,7	108,0	102,0	100,5	98,3
VII	105,1	87,7	93,2	104,8	105,7	104,3	107,7	102,0	100,4	97,7
VIII	104,9	89,2	93,1	104,9	103,7	104,0	107,8	101,6	100,4	97,6
IX	105,9	88,9	92,3	104,9	110,5	103,6	108,5	101,9	101,4	99,1
X	106,7	90,2	92,2	104,6	115,4	104,6	110,5	102,1	103,2	100,2
XI	107,3	91,7	93,3	104,8	116,7	105,7	111,4	102,6	103,7	100,5
XII	107,3	90,6	94,8	105,4	113,4	107,1	111,7	102,6	104,4	100,7
1993										
I	107,9	90,6	95,0	106,6	122,7	108,0	112,0	102,7	106,3	101,9
II	108,7	88,8	94,2	106,6	127,4	108,4	112,4	102,3	107,7	102,4
III	109,4	89,4	93,4	106,7	131,7	109,6	113,5	103,2	110,1	104,1
IV	110,9	90,5	93,9	107,2	132,2	110,3	114,5	103,1	111,4	104,0
V	110,5	90,0	93,5	107,3	128,6	111,0	113,3	104,1	109,5	105,5
VI	110,5	91,2	94,1	107,7	125,0	110,7	113,5	104,9	110,0	106,7
VII	111,5	91,1	92,4	107,5	124,0	108,9	114,4	105,0	109,6	107,1
VIII	111,7	91,1	91,7	107,6	125,7	108,9	115,1	104,9	110,4	110,6
IX	111,8	94,0	91,1	107,7	125,5	108,7	115,0	104,8	110,8	110,8
X	112,0	94,6	90,6	108,1	128,8	109,1	115,3	101,9	111,6	114,2

HINNAT JA PALKAT — PRISER OCH LÖNER — PRICES AND WAGES

Vuosi ja kuukausi År och månad Year and month	Tavararyhmät (NACE-TOL) — Varu­grupper (NACE-NI) — Commodity groups (NACE-SIC)								Alkuperä — Ursprung — Origin	
	274 Muut kuin rautametallit Andra metaller än jäm Non-ferrous metals	28 Metallituotteet Metallvaror Fabricated metal products	DK Koneet ja laitteet Maskiner och utrustning Machinery and equipment	DL Sähkötekniset tuotteet ja optiset laitteet El- och optik- produkter Electrical and optical equipment	DM Kulkuneuvot Transport- medel Transport equipment	E Sähkö, kaasu, lämpö ja vesi El, gas, värme och vatten Electricity, gas, heat and water	401 Sähkö El Electricity	Kotimaiset tavarat Inhemska varor Domestic goods	Tuontitavarat Importvaror Import goods	
	(15,3)	(20,0)	(73,5)	(77,4)	(69,4)	(83,5)	(61,6)	(686,5)	(313,5)	
	21	22	23	24	25	26	27	28	29	
1990.....	100,0	100,0	100,0	100,0	100,0	100,0	100,0	100,0	100,0	
1991.....	94,7	100,4	102,9	99,3	101,9	102,8	102,9	100,2	100,6	
1992.....	99,8	103,8	110,2	102,2	111,1	106,0	104,7	101,1	107,0	
1991	I	92,7	100,9	102,1	99,4	100,9	102,7	102,8	100,9	100,8
	II	91,7	101,2	102,0	99,4	101,2	103,1	103,2	101,2	99,9
	III	91,3	101,3	102,1	99,6	101,7	103,2	103,3	100,8	100,1
	IV	93,9	100,3	102,3	99,7	101,4	102,0	102,3	100,4	100,2
	V	97,3	100,0	102,7	99,0	102,0	101,9	102,2	100,2	100,3
	VI	95,3	99,9	103,1	99,0	101,5	101,8	102,1	99,8	100,2
	VII	95,9	99,6	103,1	98,9	101,7	102,1	102,5	100,0	100,4
	VIII	96,1	99,8	102,5	98,9	101,7	103,3	103,6	99,6	100,4
	IX	95,4	100,2	102,9	98,9	101,7	102,8	102,9	99,8	100,3
	X	95,1	99,7	103,0	98,9	102,2	102,7	102,5	100,1	100,6
	XI	95,5	100,3	103,5	99,4	102,2	103,7	103,8	99,7	101,8
	XII	96,6	101,2	105,4	100,9	104,9	104,3	104,1	100,0	102,7
1992	I	95,9	103,0	107,7	102,6	107,7	105,8	104,7	100,2	105,3
	II	94,2	103,7	109,2	102,1	108,0	105,6	104,5	100,6	105,4
	III	96,2	102,5	108,7	102,3	109,7	106,3	104,8	100,8	105,5
	IV	99,0	102,5	108,9	102,3	110,0	106,3	104,7	101,1	106,0
	V	99,3	103,6	109,2	102,0	110,1	106,4	104,8	101,3	106,0
	VI	99,8	103,3	109,1	101,8	110,2	106,4	104,6	101,1	106,3
	VII	99,8	102,9	109,1	101,7	110,1	106,5	104,7	101,5	105,5
	VIII	100,3	102,7	109,3	100,2	110,1	106,1	104,2	101,1	104,9
	IX	100,1	104,4	110,6	101,1	111,8	105,5	104,4	101,1	107,1
	X	103,7	104,9	112,0	102,8	114,7	105,5	104,5	101,6	109,4
	XI	103,9	105,9	113,9	103,3	114,8	105,3	104,8	101,6	110,8
	XII	104,7	105,8	114,4	103,8	116,0	106,2	105,5	101,7	111,3
1993	I	108,0	106,2	114,9	104,4	116,7	106,9	106,2	102,5	112,5
	II	111,6	106,7	117,0	105,7	117,7	111,0	111,8	103,2	114,8
	III	115,8	107,5	118,4	108,2	121,6	112,2	111,5	103,8	117,7
	IV	118,8	111,2	119,1	108,9	122,4	112,1	111,4	103,9	118,2
	V	111,0	111,3	119,0	108,9	122,8	112,7	111,3	103,2	118,4
	VI	109,2	110,9	119,0	109,0	123,1	113,9	112,9	103,4	117,7
	VII	107,7	111,2	119,8	108,9	122,5	113,9	112,9	103,5	117,9
	VIII	104,5	111,1	120,3	109,0	122,5	113,2	113,4	103,5	118,2
	IX	107,0	111,4	121,1	109,3	123,2	112,1	112,0	103,9	117,6
	X	104,9	111,8	121,6	109,0	123,5	110,5	109,5	104,1	118,0

HINNAT JA PALKAT — PRISER OCH LÖNER — PRICES AND WAGES

44. Kotimarkkinoiden perushintaindeksi — Basprisindex för hemmamarknadsvaror —
Basic price index of goods for domestic supply

1990 = 100. Ryhmien painot ilmoitettu suluissa — Gruppvikterna angivna inom parentes — Weighting figures in parentheses

Vuosi ja kuukausi År och månad Year and month	Kokonais- indeksi Totalindex Total index	Raaka-aineet ja tuotanto- hyödykkeet Råvaror och produktions- förmödenheter Rawmaterials and producers' goods	Kulutus- tavarat Konsum- tionsvaror Con- sumers' goods	Investointi- tavarat Investe- ringsvaror Invest- ment goods	Tavararyhmät (NACE-TOL) — Varugrupper (NACE-NI) — Commodity groups (NACE-SIC)			
					01 Maatalous- tuotteet Jordbruks- produkter Agriculture products	02 Metsätalous- tuotteet Skogsbruks- produkter Forestry products	C Mineraalit Mineral Minerals	CA Energia- mineraalit Energi- mineral Energy- minerals
	(1 000,0)	(487,3)	(226,5)	(286,2)	(63,4)	(33,1)	(28,5)	(19,3)
	1	2	3	4	5	6	7	8
1990.	100,0	100,0	100,0	100,0	100,0	100,0	100,0	100,0
1991.	100,0	97,9	101,9	102,0	96,4	89,6	94,5	93,8
1992.	101,4	99,1	105,2	102,5	97,5	76,5	97,6	96,6
1991								
I	100,6	99,9	100,7	101,6	98,3	97,9	95,2	95,2
II	100,3	99,2	100,9	101,6	97,6	98,4	87,2	83,9
III	100,1	98,6	101,5	101,6	98,4	97,1	90,9	89,4
IV	100,0	98,2	101,6	101,7	97,0	96,4	92,8	91,3
V	99,9	98,0	101,9	101,7	97,0	96,4	95,6	93,6
VI	99,9	97,4	102,2	102,2	95,6	93,2	92,8	90,9
VII	99,9	97,3	102,6	102,1	97,4	86,4	96,1	95,5
VIII	99,7	97,1	102,2	102,2	94,5	86,2	94,9	94,6
IX	99,6	96,9	102,3	102,1	94,8	85,3	93,8	93,4
X	99,9	97,3	102,0	102,5	94,2	83,2	98,3	100,6
XI	100,0	97,4	102,4	102,5	95,3	77,0	102,1	105,7
XII	100,1	97,4	102,7	102,6	96,5	77,2	93,8	92,1
1992								
I	100,7	97,9	103,5	103,0	98,1	78,2	95,0	93,3
II	100,8	98,0	103,8	103,1	98,3	78,7	95,3	94,7
III	100,9	98,3	104,1	103,0	98,0	79,2	94,2	92,7
IV	101,3	98,8	104,5	103,0	96,7	78,7	98,6	98,4
V	101,3	98,9	105,2	102,4	95,8	78,9	97,6	96,0
VI	101,2	99,0	104,9	102,1	95,1	78,7	99,9	98,9
VII	101,1	99,0	105,0	101,5	97,1	78,8	94,6	91,6
VIII	100,9	98,4	105,1	101,6	96,5	77,6	93,9	91,2
IX	101,4	98,9	105,9	101,9	97,2	75,3	99,2	98,8
X	102,4	100,2	106,7	102,7	99,0	72,8	102,5	102,2
XI	102,6	100,6	106,8	102,6	99,1	70,8	102,0	103,0
XII	102,6	100,8	106,8	102,5	99,4	70,2	98,8	98,1
1993								
I	103,1	101,6	107,3	102,4	100,9	70,2	100,3	99,9
II	104,3	103,1	108,3	103,2	101,7	69,7	109,5	112,8
III	105,2	104,6	108,8	103,5	101,5	68,4	113,5	117,1
IV	105,3	104,5	109,4	103,7	100,7	67,8	119,0	108,8
V	105,1	104,0	109,3	103,8	98,1	67,7	106,9	105,0
VI	105,1	103,8	109,4	103,8	98,2	67,9	102,7	101,9
VII	105,0	103,6	109,7	103,7	100,1	68,2	103,3	103,4
VIII	105,0	103,6	109,6	103,6	98,3	68,2	104,2	106,0
IX	105,1	103,5	110,2	103,6	101,3	68,3	97,7	97,4
X	104,9	103,4	109,7	103,8	98,4	68,7	100,8	102,3

HINNAT JA PALKAT — PRISER OCH LÖNER — PRICES AND WAGES

Tavararyhmät (NACE-TOL) — Varugrupper (NACE-NI) — Commodity groups (NACE-SIC)							
Vuosi ja kuukausi År och månad Year and month	D Teollisuus- tuotteet Industri- produkter Manufactured products	DA Elintarvikkeet, juomat ja tupakka Livsmedel, drycker och tobak Food products, beverages and tobacco	DB Tekstiilit ja vaatteet Textilier och kläder Textiles and clothing	DD Puutavara ja puutuotteet Trä och varor av trä Wood and wood products	21 Selluloosa, paperi ja paperituotteet Cellulosa, papper och pappersvaror Pulp, paper and paper products	22 Kustannus- ja painotuotteet Förlagsartiklar och grafiska produkter Publishing and printing industry products	232 Öljytuotteet Petroleum- produkter Petroleum products
	(586,9)	(122,9)	(25,8)	(24,4)	(33,5)	(33,8)	(28,1)
	9	10	11	12	13	14	15
1990	100,0	100,0	100,0	100,0	100,0	100,0	100,0
1991	100,1	101,6	103,7	91,4	88,9	103,0	93,8
1992	103,2	102,7	108,0	87,9	90,4	104,3	93,0
1991							
I	100,5	100,9	102,3	95,8	91,1	102,0	105,9
II	100,3	100,8	103,0	95,0	90,8	102,0	102,3
III	99,9	101,3	103,0	93,3	90,3	103,3	89,9
IV	99,8	101,2	103,5	93,9	89,9	103,3	88,0
V	99,7	101,5	103,3	91,9	89,0	102,5	91,8
VI	99,9	101,6	103,2	91,0	89,2	104,1	91,9
VII	99,9	101,7	103,7	90,9	89,0	103,4	90,8
VIII	99,8	101,9	103,8	89,6	88,5	102,9	90,8
IX	99,9	102,0	104,1	87,8	87,7	102,7	92,3
X	100,1	102,0	104,5	90,4	86,8	102,9	94,0
XI	100,4	102,1	104,7	87,2	87,0	103,5	98,9
XII	100,8	102,2	105,3	89,8	88,0	103,6	88,7
1992							
I	101,4	102,5	106,0	89,2	87,3	103,2	83,3
II	101,6	102,6	106,5	86,0	87,9	103,2	87,5
III	101,9	102,9	107,2	85,7	88,0	103,1	86,2
IV	102,5	102,9	107,4	86,0	90,1	103,2	89,4
V	102,9	103,1	107,1	87,8	90,7	103,3	92,9
VI	102,9	102,9	107,5	87,4	90,9	103,3	94,3
VII	103,0	103,0	107,7	86,6	91,8	105,2	90,7
VIII	102,7	102,8	107,4	88,1	91,6	105,3	87,5
IX	103,6	102,3	108,6	87,9	90,5	105,6	95,3
X	104,9	102,2	109,9	89,2	91,4	105,4	103,4
XI	105,5	102,4	110,4	90,8	91,9	105,6	105,8
XII	105,8	102,5	110,3	89,7	93,3	105,5	99,7
1993							
I	106,4	102,2	110,7	89,6	93,4	106,6	101,1
II	107,2	102,2	111,5	87,9	92,7	106,6	108,8
III	108,4	102,1	112,3	88,5	91,8	106,7	113,5
IV	109,0	102,1	113,8	89,5	92,3	107,3	114,1
V	108,8	102,4	113,2	89,0	91,9	107,3	108,2
VI	108,7	102,5	113,2	90,2	92,5	107,6	103,7
VII	108,4	102,7	114,1	90,1	90,8	107,5	102,0
VIII	108,6	102,6	114,2	90,1	90,0	107,6	104,2
IX	108,9	102,7	114,4	92,9	89,4	107,6	103,0
X	108,9	102,5	113,8	93,4	88,8	108,0	105,9

HINNAT JA PALKAT — PRISER OCH LÖNER — *PRICES AND WAGES*

44. Kotimarkkinoiden perushintaindeksi (jatk.) — Basprisindex för hemmamarknadsvaror (forts.) —
Basic price index of goods for domestic supply (cont.)

1990 = 100

Tavararyhmät (NACE-TOL) — Varugrupper (NACE-NI) — Commodity groups (NACE-SIC)							
Vuosi ja kuukausi År och månad Year and month	DG Kemikaalit ja kemialliset tuotteet Kemikalier och kemiska produkter Chemicals and chemical products	DH Kumi- ja muovi- tuotteet Gummi- och plast- varor Rubber and plastic products	DI Ei-metalliset mineraalituotteet Icke-metalliska mineraliska produkter Non-metallic mineral products	27 Perusmetallit Basmetaller Basic metals	271 Rauta, teräs ja rautaseokset Jäm, stål och ferrolegeringar Iron, steel and ferro-alloys	274 Muut kuin rautametallit Andra metaller än järn Non-ferrous metals	28 Metallituotteet Metallvaror Fabricated metal products
	(51.0)	(16.1)	(23.5)	(37.0)	(18.1)	(13.2)	(16.0)
	16	17	18	19	20	21	22
1990.....	100,0	100,0	100,0	100,0	100,0	100,0	100,0
1991.....	101,8	102,9	102,8	96,8	96,2	93,8	99,7
1992.....	104,8	109,2	102,5	99,0	96,8	98,6	102,5
1991 I	104,3	101,1	101,0	97,4	99,2	91,9	100,6
II	103,6	102,0	101,5	96,9	98,7	90,8	100,7
III	103,6	102,6	102,8	96,1	97,3	90,5	101,1
IV	102,8	102,2	102,8	96,8	97,3	93,1	99,9
V	100,0	101,8	102,6	97,9	96,4	96,5	99,4
VI	99,8	101,9	102,7	97,6	96,8	94,4	99,4
VII	100,0	103,5	103,4	97,5	96,0	95,1	99,2
VIII	99,9	103,4	103,2	97,0	95,5	95,2	98,5
IX	101,1	103,7	103,3	96,5	94,7	94,6	99,0
X	102,0	103,3	103,0	96,2	94,4	94,2	99,4
XI	102,0	103,2	103,3	95,7	93,3	94,5	99,4
XII	102,3	106,7	103,5	96,4	94,4	95,4	99,7
1992 I	103,9	109,1	102,6	96,7	94,7	94,9	101,4
II	104,1	108,3	102,4	94,7	93,2	92,7	102,1
III	104,3	107,8	102,2	95,6	94,0	95,1	101,5
IV	104,0	107,3	102,4	97,7	95,7	97,9	101,8
V	104,1	107,8	102,4	98,8	96,8	98,2	102,0
VI	104,0	108,5	102,4	98,9	96,7	98,6	102,2
VII	104,8	108,5	102,3	99,2	96,5	98,9	102,2
VIII	104,5	108,5	102,1	99,1	96,4	99,2	102,2
IX	104,2	109,0	102,7	100,2	98,2	99,0	103,4
X	105,4	111,2	102,7	101,7	98,8	102,7	103,8
XI	106,5	111,6	103,0	102,5	100,0	102,9	103,8
XII	107,5	112,9	103,0	103,3	100,3	103,6	103,9
1993 I	108,4	113,2	103,2	105,2	101,5	106,8	104,1
II	108,7	113,8	102,6	106,7	102,1	110,4	104,6
III	110,0	114,9	103,6	109,1	103,6	114,8	105,3
IV	110,6	115,7	103,6	110,2	103,4	117,8	108,4
V	111,7	114,3	104,5	108,3	105,0	109,7	108,6
VI	111,4	114,7	105,3	108,4	106,2	108,0	108,1
VII	109,1	115,6	105,3	108,0	106,5	106,2	108,3
VIII	109,0	116,2	105,2	108,7	110,0	102,9	108,5
IX	109,4	116,0	105,0	109,5	110,1	105,7	108,8
X	109,7	116,1	102,2	110,2	113,4	103,4	109,1

HINNAT JA PALKAT — PRISER OCH LÖNER — PRICES AND WAGES

Vuosi ja kuukausi År och månad Year and month	Tavararyhmät (NACE-TOL) — Varu­grupper (NACE-NI) — Commodity groups (NACE-SIC)						Alkuperä — Ursprung — Origin	
	DK Koneet ja laitteet Maskiner och utrustning Machinery and equipment	DL Sähkötekni­set tuotteet ja optiset laitteet El- och optik- produkter Electrical and optical equipment	27 Kulkuneuvot Transportmedel Transport equipment	E Sähkö, kaasu, lämpö ja vesi El, gas, värme och vatten Electricity, gas, heat and water	401 Sähkö El Electricity	F Rakentaminen Byggverksamhet Construction	Kotimaiset tavarat Inhemska varor Domestic goods	Tuontitavarat Importvaror Import goods
	(53,1)	(55,2)	(41,2)	(77,6)	(54,3)	(208,7)	(786,2)	(213,8)
	23	24	25	26	27	28	29	30
1990	100,0	100,0	100,0	100,0	100,0	100,0	100,0	100,0
1991	104,4	98,8	102,8	102,0	102,1	102,4	99,8	100,8
1992	112,8	104,7	112,0	105,0	103,3	100,6	99,5	108,5
1991	I 102,0	98,7	100,9	102,1	102,2	102,1	100,6	100,5
	II 102,5	98,8	101,5	102,4	102,4	102,1	100,5	99,4
	III 103,0	99,0	102,1	102,3	102,3	101,9	100,2	99,9
	IV 103,1	98,9	102,7	101,1	101,3	102,2	99,9	100,2
	V 103,5	98,3	102,7	101,1	101,4	102,2	99,8	100,3
	VI 104,4	98,5	103,1	101,1	101,3	102,7	99,8	100,3
	VII 104,7	98,4	103,1	101,3	101,7	102,4	99,6	100,7
	VIII 104,9	98,5	103,1	102,8	103,1	102,5	99,4	100,9
	IX 105,2	98,5	103,0	102,1	102,0	102,4	99,4	100,7
	X 105,6	98,4	103,0	101,8	101,4	102,8	99,6	100,9
	XI 106,3	98,9	103,2	102,8	102,8	102,7	99,2	103,0
	XII 107,4	101,0	105,1	103,2	102,7	102,4	99,3	103,1
1992	I 109,7	103,1	107,2	104,8	103,3	102,0	99,2	106,0
	II 111,0	103,4	107,7	104,8	103,1	101,8	99,3	106,2
	III 110,5	104,1	111,0	105,6	103,4	101,6	99,4	106,5
	IV 111,1	104,1	111,7	105,5	103,3	101,6	99,6	107,3
	V 111,5	104,4	111,4	105,6	103,4	100,8	99,7	107,4
	VI 111,6	104,4	111,2	105,5	103,2	100,4	99,5	107,6
	VII 111,8	104,4	110,8	105,5	103,3	99,5	99,6	106,5
	VIII 112,0	103,3	111,0	105,1	102,7	99,9	99,5	106,0
	IX 114,4	105,0	112,3	104,4	103,0	99,7	99,2	109,3
	X 116,0	106,6	115,1	104,5	103,0	100,2	99,8	112,1
	XI 116,8	106,3	115,7	104,1	103,4	100,1	99,7	113,3
	XII 117,7	106,8	118,7	105,1	104,1	99,5	99,6	113,9
1993	I 118,1	107,5	121,0	105,8	104,7	99,1	99,8	115,1
	II 120,1	108,7	122,5	109,6	110,2	99,8	100,6	118,1
	III 121,3	111,4	125,4	111,0	109,9	99,9	101,0	120,8
	IV 121,8	112,2	125,4	110,9	109,8	99,9	101,1	120,8
	V 121,8	112,1	126,6	111,7	109,7	100,1	100,8	121,1
	VI 121,6	112,2	127,4	112,8	111,3	100,1	101,0	120,2
	VII 122,3	112,1	125,6	112,8	111,3	100,1	100,9	120,0
	VIII 122,7	112,3	126,3	111,8	111,7	100,0	100,7	120,5
	IX 123,5	112,9	126,6	110,9	110,4	99,8	101,2	119,2
	X 123,6	112,3	126,7	109,3	107,8	100,2	101,1	119,1

HINNAT JA PALKAT — PRISER OCH LÖNER — PRICES AND WAGES

45. Teollisuuden tuottajahintaindeksi — Producentprisindex för industrin — Producer price index for manufactured products

1990 = 100. Ryhmien painot ilmoitettu suluissa — Gruppvikterna angivna inom parentes — Weighting figures in parentheses

Vuosi ja kuukausi År och månad Year and month	Kokonaisindeksi Totalindex Total index	Raaka-aineet ja tuotantohyödykkeet Råvaror och produktionsföremådenheter Raw materials and producers' goods	Kulutus-tavarat Konsumtionsvaror Consumers' goods	Investointi-tavarat Investeringsvaror Investment goods	Tavararyhmät (NACE-TOL) — Varugrupper (NACE-NI) — Commodity groups (NACE-SIC)				
					C Mineraalit Minerals	D Teollisuus-tuotteet Industrin-produkter Manufactured products	DA Elintarvikkeet juomat ja tupakka Livsmedel, drycker och tobak Food products, beverages and tobacco	DB Tekstiilit ja vaatteet Textilier och kläder Textiles and clothing	DD Puutavara ja puutuotteet Trä och varor av trä Wood and wood products
	(1 000,0)	(625,9)	(266,0)	(108,0)	(7,4)	(883,9)	(171,4)	(24,1)	(56,5)
	1	2	3	4	5	6	7	8	9
1990	100,0	100,0	100,0	100,0	100,0	100,0	100,0	100,0	100,0
1991	99,4	98,0	101,9	101,3	94,8	99,1	101,7	104,5	93,3
1992	101,6	100,5	103,5	103,2	96,5	101,2	102,8	109,8	94,5
1991 I	99,7	99,1	100,6	100,6	95,3	99,4	100,8	101,8	97,2
II	99,8	99,4	100,5	100,6	94,4	99,5	100,7	102,9	97,8
III	99,4	98,3	101,4	100,8	94,6	99,1	101,5	102,9	94,6
IV	99,1	97,9	101,5	100,6	96,1	98,9	101,5	103,0	94,9
V	99,1	97,7	101,8	100,7	100,6	98,8	101,9	102,9	93,7
VI	99,4	97,8	102,2	101,3	97,3	99,2	101,9	103,0	92,5
VII	99,1	97,3	102,4	101,5	97,7	98,9	101,9	105,2	92,3
VIII	99,1	97,3	102,5	101,7	93,7	98,9	102,1	105,1	91,1
IX	99,2	97,4	102,5	101,8	92,6	99,0	102,2	106,2	89,8
X	99,3	97,6	102,4	101,8	91,1	99,0	102,1	106,7	92,2
XI	99,3	97,5	102,4	102,1	90,6	98,9	102,1	106,8	90,0
XII	99,9	98,4	102,6	102,1	93,8	99,6	102,2	107,5	93,3
1992 I	100,1	98,6	102,7	102,5	95,0	99,6	102,6	108,7	93,4
II	100,2	98,6	102,8	103,3	94,4	99,7	102,7	108,3	91,4
III	100,5	99,0	103,0	103,0	95,1	99,9	102,9	109,1	92,7
IV	101,0	99,9	102,9	102,7	97,0	100,5	103,3	108,9	94,2
V	101,4	100,3	103,4	102,7	98,7	100,9	103,4	109,0	94,3
VI	101,6	100,7	103,3	102,6	98,6	101,1	103,2	109,6	94,2
VII	101,8	100,8	103,9	102,6	98,3	101,3	103,3	110,2	93,5
VIII	101,2	100,0	103,4	102,5	97,4	100,7	103,1	110,2	95,1
IX	102,0	101,1	103,7	103,0	96,6	101,7	102,5	110,3	94,8
X	102,8	102,1	103,9	103,8	97,8	102,5	102,2	111,0	96,6
XI	103,1	102,3	104,5	104,4	94,2	103,0	102,5	111,6	97,9
XII	103,1	102,2	104,3	105,5	95,1	102,9	102,5	111,0	95,9
1993 I	103,4	102,4	104,2	107,1	96,3	103,2	102,1	112,1	96,0
II	104,7	104,0	105,0	108,2	97,4	104,3	102,0	112,7	96,5
III	105,7	105,3	105,7	107,6	100,5	105,1	101,9	113,3	96,5
IV	106,1	105,8	106,0	108,3	99,6	105,6	101,9	113,3	97,1
V	106,0	105,4	106,0	109,7	96,2	105,5	102,2	113,1	96,0
VI	106,0	105,4	105,9	109,3	95,8	105,2	102,4	113,1	97,4
VII	105,5	104,5	106,1	109,4	93,6	104,6	102,5	113,6	94,9
VIII	105,6	104,7	106,2	109,8	94,0	105,0	102,6	114,4	96,9
IX	106,1	105,1	106,6	110,2	95,1	105,5	102,7	114,7	98,9
X	106,1	105,0	106,6	110,9	93,9	105,7	102,7	114,7	98,8

HINNAT JA PALKAT — PRISER OCH LÖNER — PRICES AND WAGES

Tavaryhmät (NACE-TOL) — Varugrupper (NACE-NI) — Commodity groups (NACE-SIC)								
Vuosi ja kuukausi År och månad Year and month	21	22	232	OG	DH	DI	27	271
	Selluloosa, paperi ja paperituotteet Cellulosa, papper och pappersvaror Pulp, paper and paper products	Kustannus- ja painotuotteet Förlagsartiklar och grafiska produkter Publishing and printing industry products	Öljytuotteet Petroleumprodukter Petroleum products	Kemikaalit ja kemialliset tuotteet Kemikalier och kemiska produkter Chemicals and chemical products	Kumi- ja muovituotteet Gummi- och plastvaror Rubber and plastic products	Ei-metalliset mineraalituotteet Icke-metalliska mineraliska produkter Non-metallic mineral products	Perusmetallit Basmetaller Basic metal	Rauta, teräs ja rautaseokset Jäm, stål och ferrolegeringar Iron, steel and ferro-alloys
	(145,8)	(49,4)	(36,8)	(56,0)	(18,8)	(33,5)	(61,5)	(31,9)
	10	11	12	13	14	15	16	17
1990	100,0	100,0	100,0	100,0	100,0	100,0	100,0	100,0
1991	93,2	103,0	93,3	101,4	100,8	103,1	94,1	93,9
1992	94,6	103,7	91,9	104,2	105,5	103,8	98,1	97,4
1991 I	93,1	101,9	102,7	104,7	99,7	101,1	94,9	97,4
II	94,1	102,0	99,7	104,6	100,9	101,8	94,7	97,9
III	94,1	103,3	89,1	103,8	100,7	103,2	93,3	95,5
IV	94,1	103,3	87,1	101,5	100,3	103,1	94,2	95,2
V	93,7	102,6	91,3	98,0	99,5	102,8	95,9	94,9
VI	95,3	104,1	91,7	98,5	99,3	103,1	94,2	93,1
VII	93,0	103,5	91,0	99,1	100,9	103,7	94,1	92,4
VIII	92,3	103,0	92,3	99,5	100,9	103,6	94,6	94,2
IX	92,3	102,7	93,9	101,4	101,3	103,5	93,7	92,2
X	90,8	102,8	95,0	101,8	101,1	103,3	93,7	92,6
XI	91,6	103,3	95,9	101,5	100,9	103,7	92,6	90,4
XII	93,8	103,4	89,7	102,2	104,5	104,1	92,8	90,6
1992 I	92,5	102,9	84,9	103,8	104,9	103,2	94,2	93,3
II	92,5	102,6	87,8	104,5	104,6	102,8	94,3	93,5
III	92,0	102,5	86,9	104,2	104,0	102,9	95,5	94,5
IV	93,1	102,6	88,6	104,0	103,8	103,2	97,9	96,2
V	94,0	102,9	91,8	104,0	104,2	103,2	98,6	97,0
VI	94,8	102,9	93,1	104,3	104,4	103,5	98,6	97,6
VII	94,7	104,7	91,4	104,8	104,5	103,5	99,4	99,0
VIII	92,1	104,8	86,8	104,7	104,4	103,8	98,5	98,6
IX	96,9	104,9	93,6	102,8	106,1	104,7	98,1	97,7
X	97,4	104,5	99,3	103,3	108,3	104,8	101,2	101,2
XI	97,4	104,6	101,7	105,1	108,4	105,2	100,5	100,1
XII	98,1	104,6	97,0	105,4	108,1	105,1	100,7	99,7
1993 I	96,8	105,6	99,2	106,2	107,5	105,3	102,4	100,7
II	98,2	105,5	106,7	107,0	108,6	104,8	104,1	101,5
III	98,9	105,6	114,6	108,4	109,4	107,6	106,8	103,1
IV	99,4	106,3	115,2	108,9	110,0	107,3	108,7	104,3
V	99,2	106,1	110,5	109,6	108,6	107,6	106,5	105,8
VI	98,4	106,4	106,0	109,6	109,0	108,2	104,6	104,8
VII	97,4	106,0	104,4	106,6	109,4	108,3	104,4	105,6
VIII	96,8	106,1	105,8	106,4	109,7	108,7	105,6	108,8
IX	96,7	106,1	105,3	108,6	109,6	108,5	107,7	110,0
X	96,3	106,5	108,5	109,5	109,6	106,8	107,1	112,5

HINNAT JA PALKAT — PRISER OCH LÖNER — PRICES AND WAGES

45. Teollisuuden tuottajahintaindeksi (jatk.) — Producentprisindex för industrin (forts.) —
 Producer price index for manufactured products (cont.)

1990 = 100

Vuosi ja kuukausi År och månad Year and month	Tavararyhmät (NACE-TOL) — Varugrupper (NACE-NI) — Commodity groups (NACE-SIC)						Markkinointialue — Marknadsområde — Marketing area	
	274 Muut kuin rautametallit Andra metaller än järn Non-ferrous metals	28 Metallituotteet Metallvaror Fabricated metal products	DK Koneet ja laitteet Maskiner och utrustning Machinery and equipment	DL Sähkötekniset tuotteet ja optiset laitteet El- och optik- produkter Electrical and optical equipment	DM Kulkuneuvot Transportmedel Transport equipment	E Sähkö, kaasu, lämpö ja vesi El, gas, värme och vatten Electricity, gas, heat and water	Kotimarkkinatavarat Inhemskavaror Domestic goods	Vientitavarat Exportvaror Export goods
	(22,9)	(21,2)	(78,3)	(64,7)	(39,8)	(108,6)	(699,7)	(300,3)
	18	19	20	21	22	23	24	25
1990	100,0	100,0	100,0	100,0	100,0	100,0	100,0	100,0
1991	91,3	100,4	104,3	99,0	103,2	101,9	99,8	98,5
1992	98,3	103,1	110,1	98,5	107,3	105,2	101,1	102,7
1991								
I	88,4	100,9	102,3	98,8	102,7	102,2	100,3	98,0
II	87,3	101,2	102,7	98,7	102,9	102,3	100,2	98,9
III	86,9	101,4	102,9	98,7	103,0	102,4	99,8	98,4
IV	90,2	100,1	103,2	98,9	103,2	101,2	99,5	98,4
V	94,3	99,8	103,3	98,8	103,2	101,1	99,4	98,4
VI	92,0	99,8	104,4	98,8	103,2	101,0	99,5	99,0
VII	92,7	99,8	104,6	99,0	103,6	101,1	99,6	98,1
VIII	92,5	99,8	105,0	99,0	103,5	101,6	99,6	98,2
IX	92,3	100,3	105,4	99,0	103,7	101,3	99,7	98,2
X	91,8	100,3	105,5	99,0	103,7	102,3	99,9	97,8
XI	92,9	100,3	105,8	99,1	102,3	102,7	99,8	98,1
XII	93,8	100,9	106,1	99,8	103,0	103,1	99,8	100,2
1992								
I	93,2	102,1	107,5	99,1	103,2	104,4	99,8	100,8
II	93,6	103,0	109,2	98,3	103,5	104,5	100,0	100,7
III	96,4	102,2	108,8	98,6	107,3	105,0	100,3	100,8
IV	99,9	102,3	108,9	98,0	107,4	105,6	100,9	101,3
V	100,3	102,9	109,3	97,6	107,6	105,6	101,3	101,6
VI	99,0	103,2	109,5	97,7	107,7	106,0	101,4	102,2
VII	99,0	103,2	110,6	97,5	107,8	106,0	101,5	102,4
VIII	97,4	103,1	110,7	97,2	107,8	105,9	101,3	101,0
IX	97,7	103,2	110,8	98,6	108,2	105,0	101,1	104,1
X	101,1	103,3	111,7	99,0	108,8	105,1	101,7	105,2
XI	100,6	104,4	112,2	99,7	108,8	104,3	101,8	106,0
XII	100,8	104,8	112,5	101,0	109,2	104,8	101,9	105,8
1993								
I	104,0	105,0	112,7	103,3	109,6	105,3	102,3	105,9
II	107,8	105,7	114,8	103,6	110,8	109,0	103,3	108,1
III	112,3	106,0	114,9	103,1	110,8	110,6	104,0	109,5
IV	116,0	107,2	115,3	103,8	112,0	110,6	104,5	110,0
V	107,6	107,6	116,6	105,2	112,1	111,5	104,1	110,5
VI	104,3	106,6	117,1	104,5	112,4	112,9	104,3	109,7
VII	102,5	106,9	117,4	104,5	112,4	113,2	104,0	108,9
VIII	101,0	107,9	118,3	104,4	112,4	111,8	104,0	109,4
IX	104,6	107,9	118,6	104,9	113,1	111,8	104,4	110,0
X	100,0	108,3	118,9	106,0	113,5	110,3	104,3	110,3

46. Tuontihintaindeksi — Importprisindex — Import price index

1990 = 100. Ryhmien painot ilmoitettu suluisissa — Gruppvikterna angivna inom parentes — Weighting figures in parentheses

Vuosi ja kuukausi År och månad Year and month	Kokonais- indeksi Totalindex Total index	Raaka-aineet ja tuotanto- hyödykkeet Råvaror och produktions- föremånenheter Raw materials and producers' goods	Kulutus- tavarat Konsum- tionsvaror Con- sumers' goods	Investointi- tavarat Investe- ringsvaror Invest- ment goods	Tavararyhmät (NACE-TOL) — Varugrupper (NACE-NI) — Commodity groups (NACE-SIC)				
					01 Maatalous- tuotteet Jordbruks- produkter Agriculture products	02 Metsätalous- tuotteet Skogsbruks- produkter Forestry products	C Mineraalit Mineral Minerals	CA Energia- mineraalit Energi- mineral Energy- minerals	
	(1 000,0)	(531,0)	(277,8)	(191,2)	(27,3)	(10,6)	(113,5)	(87,7)	
	1	2	3	4	5	6	7	8	
1990.	100,0	100,0	100,0	100,0	100,0	100,0	100,0	100,0	
1991.	100,9	99,7	103,1	101,2	99,7	90,1	94,5	93,6	
1992.	108,6	106,0	111,6	111,4	111,7	93,3	98,2	96,5	
1991	I	100,6	100,6	101,4	99,5	96,1	98,7	95,0	95,0
	II	99,5	97,9	102,2	100,1	94,9	94,0	83,1	83,1
	III	100,0	98,5	102,3	100,7	96,3	91,1	88,8	88,8
	IV	100,3	98,9	102,6	100,7	97,4	91,0	90,8	90,8
	V	100,4	99,3	102,4	100,6	97,6	90,9	93,2	93,2
	VI	100,4	98,7	103,1	101,1	103,0	90,9	90,4	90,4
	VII	100,8	99,8	102,6	101,0	100,0	90,6	95,3	95,3
	VIII	101,0	100,0	102,8	101,2	100,4	90,7	94,4	94,4
	IX	100,8	99,2	103,7	101,1	106,9	90,6	93,2	93,2
	X	101,0	99,7	103,3	101,6	99,1	83,8	100,8	100,8
	XI	103,1	102,5	104,5	102,6	101,7	83,6	106,2	106,2
	XII	103,2	101,2	105,9	104,5	103,4	85,3	91,6	91,6
1992	I	106,1	103,5	109,1	109,2	113,4	87,5	92,9	92,9
	II	106,3	103,4	109,9	109,1	117,5	89,0	94,4	94,4
	III	106,5	103,5	110,3	109,5	115,1	89,1	92,4	92,4
	IV	107,4	104,6	110,9	109,9	116,7	88,9	98,4	98,4
	V	107,5	104,7	110,9	110,4	114,2	91,3	95,8	95,8
	VI	107,7	104,9	111,2	110,5	113,3	91,2	99,0	99,0
	VII	106,6	103,2	110,4	110,7	108,0	91,8	91,2	91,2
	VIII	106,1	102,6	110,5	109,4	107,5	91,8	90,9	90,9
	IX	109,4	106,9	112,0	112,5	104,7	95,8	99,0	99,0
	X	112,2	110,2	114,3	114,9	108,2	100,9	102,6	102,6
	XI	113,4	112,3	114,7	114,9	110,8	101,1	103,5	103,5
	XII	114,1	112,9	115,0	116,1	110,5	-101,2	98,2	98,2
1993	I	115,3	113,8	117,0	116,9	114,4	101,0	100,2	100,2
	II	118,3	117,8	118,5	119,3	123,6	101,5	113,8	113,8
	III	121,0	121,5	119,9	121,3	129,0	97,2	118,3	118,3
	IV	121,0	121,0	120,7	121,6	130,9	97,0	109,5	109,5
	V	121,3	121,0	122,1	121,1	135,1	95,9	105,5	105,5
	VI	120,4	119,3	121,8	121,2	128,6	96,0	102,4	102,4
	VII	120,2	119,5	121,6	120,3	127,0	96,1	103,9	103,9
	VIII	120,7	120,2	122,1	119,8	127,3	96,1	106,7	106,7
	IX	119,4	117,4	122,5	120,3	130,8	82,2	97,6	97,6
	X	119,9	118,7	121,8	120,3	124,0	82,3	102,7	102,7

HINNAT JA PALKAT — PRISER OCH LÖNER — PRICES AND WAGES

46. Tuontihintaindeksi (jatk.) — Importprisindex (forts.) — Import price index (cont.)

1990 = 100

Vuosi ja kuukausi År och månad Year and month	Tavararyhmät (NACE-TOL) — Varugrupper (NACE-NI) — Commodity groups (NACE-SIC)								
	D	DA	DB	DD	21	232	DG	DH	
	Teollisuus- tuotteet Industri- produkter Manufactured products	Elintarvikkeet, juomat ja tupakka Livsmedel, drycker och tobak Food products, beverages and tobacco	Tekstiilit ja vaatteet Textilier och kläder Textiles and clothing	Puutavara ja puutuotteet Trä och varor av trä Wood and wood products	Selluloosa, paperi ja paperituotteet Cellulosa, papper och pappersvaror Pulp, paper and paper products	Öljytuotteet Petroleum- produkter Petroleum products	Kemikaalit ja kemialliset tuotteet Kemikalier och kemiska produkter Chemicals and chemical products	Kumi- ja muovituotteet Gummi- och plastvaror Rubber and plastic products	
(839,6)	(34,2)	(60,9)	(4,1)	(10,1)	(27,0)	(109,3)	(34,8)		
	9	10	11	12	13	14	15	16	
1990.	100,0	100,0	100,0	100,0	100,0	100,0	100,0	100,0	
1991.	101,9	103,3	103,9	100,2	98,1	99,8	99,7	104,6	
1992.	110,2	114,0	109,0	113,5	108,3	101,7	102,7	115,0	
1991	I	101,5	100,1	103,0	97,9	97,3	119,9	103,5	102,7
	II	101,5	101,6	103,2	97,9	97,7	111,2	101,7	102,9
	III	101,5	101,5	103,2	97,9	99,1	98,1	102,0	104,4
	IV	101,6	101,9	104,1	97,8	99,3	91,4	102,4	104,5
	V	101,4	101,6	103,6	95,8	97,2	96,4	100,2	104,5
	VI	101,6	101,9	103,4	96,0	98,2	97,4	98,8	104,6
	VII	101,5	103,4	103,5	100,9	95,7	94,2	98,7	105,2
	VIII	101,3	103,5	103,7	101,2	96,8	90,9	97,3	104,9
	IX	101,3	104,4	104,3	101,2	98,3	90,7	96,8	105,1
	X	101,7	104,3	104,4	101,2	95,7	94,0	98,3	104,9
	XI	103,1	106,6	104,8	105,7	99,7	114,7	98,5	104,9
	XII	104,6	108,6	105,5	109,1	102,0	98,6	98,7	106,8
1992	I	107,4	111,0	106,5	110,0	102,5	94,1	101,6	112,6
	II	107,5	111,6	107,7	110,4	104,3	97,1	100,7	112,8
	III	107,9	112,4	108,1	110,5	105,0	94,7	101,0	112,9
	IV	108,5	113,1	108,6	110,5	105,1	96,2	100,7	112,9
	V	108,8	113,5	108,1	111,5	107,0	98,8	100,4	113,4
	VI	109,0	113,5	108,1	111,5	107,4	99,6	100,2	114,5
	VII	108,6	113,2	107,6	111,5	107,2	96,5	100,8	114,4
	VIII	108,3	112,5	107,2	111,5	106,3	96,5	100,2	114,4
	IX	111,2	113,7	109,7	116,7	110,4	99,9	104,6	115,5
	X	114,0	116,9	111,6	117,0	113,6	114,7	106,0	117,7
	XI	115,1	117,2	112,1	120,3	114,1	120,8	108,2	118,3
	XII	116,2	119,1	112,4	120,9	116,8	111,8	108,5	120,6
1993	I	117,2	119,4	112,4	124,0	116,2	109,1	109,9	120,7
	II	118,9	121,4	113,5	125,7	114,6	114,2	110,1	120,8
	III	121,6	121,4	114,9	125,1	118,4	121,7	111,5	122,6
	IV	122,3	121,6	117,4	122,6	118,4	120,2	112,3	123,0
	V	122,8	122,1	116,4	122,0	119,0	116,6	113,4	122,9
	VI	122,7	120,8	116,2	122,0	118,3	114,4	112,6	123,1
	VII	122,5	121,2	116,8	120,1	117,6	113,6	112,2	124,2
	VIII	122,8	121,7	117,1	120,1	118,3	115,7	112,0	124,9
	IX	122,7	121,9	117,2	122,8	116,9	111,7	110,9	124,4
	X	123,0	121,4	117,4	122,8	119,2	111,7	110,8	124,9

HINNAT JA PALKAT — PRISER OCH LÖNER — PRICES AND WAGES

Tavararyhmät (NACE-TOL) — Varu­rup­per (NACE-NI) — Commodity groups (NACE-SIC)								
Vuosi ja kuukausi År och månad Year and month	D1 <i>Ei-metalliset mineraalituotteet</i> <i>lcke-metalliska mineraliska produkter</i> <i>Non-metallic mineral products</i>	27 <i>Perusmetallit</i> <i>Basmetaller</i>	271 <i>Rauta, teräs ja rautaseokset</i> <i>Jäm, stål och ferrolegeringar</i> <i>Iron, steel and ferro-alloys</i>	274 <i>Muut kuin rautametallit</i> <i>Andra metaller än järn</i> <i>Non-ferrous metals</i>	28 <i>Metallituotteet</i> <i>Metallvaror</i> <i>Fabricated metal products</i>	DK <i>Koneet ja laitteet</i> <i>Maskiner och utrustning</i> <i>Machinery and equipment</i>	DL <i>Sähkötekniset tuotteet ja optiset laitteet</i> <i>El- och optik- produkter</i> <i>Electrical and optical equipment</i>	DM <i>Kulkuneuvot</i> <i>Transportmedel</i> <i>Transport equipment</i>
	(11,8)	(57,2)	(27,4)	(20,0)	(16,6)	(120,7)	(163,6)	(129,2)
	17	18	19	20	21	22	23	24
1990.....	100,0	100,0	100,0	100,0	100,0	100,0	100,0	100,0
1991.....	104,7	101,2	101,8	100,5	100,5	105,2	99,6	101,9
1992.....	116,2	104,7	104,6	101,9	109,9	118,4	109,8	111,9
1991	I 102,8	100,3	99,4	101,0	100,5	102,0	98,7	99,6
	II 103,0	99,7	99,2	100,3	100,8	103,2	99,3	100,2
	III 103,5	99,9	99,3	100,3	101,9	103,9	99,6	101,0
	IV 103,1	100,9	101,1	100,7	101,2	103,9	99,5	101,8
	V 103,7	101,4	101,4	102,2	101,2	104,7	98,7	101,8
	VI 103,8	102,0	103,1	101,9	101,4	104,8	99,1	102,3
	VII 104,4	102,5	103,8	102,1	100,9	105,2	98,9	102,1
	VIII 104,3	101,7	103,4	100,6	97,9	105,5	99,4	102,2
	IX 105,4	100,8	101,7	99,8	98,2	105,8	99,2	102,0
	X 105,3	100,7	102,1	98,9	100,0	106,4	99,3	102,0
	XI 107,5	101,4	102,1	99,1	100,1	107,7	100,3	102,8
	XII 109,8	103,3	105,4	99,0	101,6	109,8	103,5	105,4
1992	I 113,8	104,1	104,5	101,2	106,9	114,1	107,3	108,3
	II 114,0	99,7	99,6	97,5	106,1	114,2	107,5	109,0
	III 112,8	100,2	99,5	98,9	107,0	114,6	108,2	110,1
	IV 113,3	101,8	103,2	98,5	108,0	115,7	108,5	111,1
	V 114,1	102,5	103,4	98,7	108,2	116,3	109,5	110,6
	VI 114,4	103,4	103,2	100,9	108,7	116,7	109,6	110,2
	VII 114,3	101,9	100,5	100,4	108,4	116,3	109,5	109,6
	VIII 114,1	102,1	100,4	100,9	108,4	116,4	108,2	109,7
	IX 119,8	106,5	106,1	102,7	113,2	121,3	110,8	111,4
	X 120,6	108,9	108,9	105,4	114,8	123,8	113,0	115,4
	XI 121,8	112,3	112,6	108,5	114,6	125,4	112,5	116,4
	XII 122,0	113,0	113,6	109,0	114,3	126,7	112,9	120,5
1993	I 122,1	113,4	113,4	109,2	115,8	127,5	113,5	123,4
	II 122,3	114,1	114,8	109,0	117,8	131,3	115,3	125,1
	III 120,7	115,0	114,1	112,2	120,4	133,8	119,4	129,5
	IV 119,8	116,9	112,9	118,1	128,6	134,5	120,3	128,5
	V 125,8	120,8	116,8	122,1	128,4	134,2	119,4	130,0
	VI 123,1	121,2	119,3	117,6	129,3	133,5	119,7	130,9
	VII 122,8	121,2	119,1	118,1	129,6	134,5	119,4	128,3
	VIII 119,4	120,9	122,1	113,1	128,6	134,6	119,7	129,5
	IX 119,0	118,2	120,3	110,9	129,8	135,8	120,5	129,7
	X 115,9	122,6	126,6	114,7	130,0	136,6	120,0	129,7

HINNAT JA PALKAT — PRISER OCH LÖNER — PRICES AND WAGES

47. Vientihintaindeksi — Exportprisindex — Export price index

1990 = 100. Ryhmien painot ilmoitettu suluisissa — Gruppvikterna angivna inom parentes — Weighting figures in parentheses

Vuosi ja kuukausi År och månad Year and month	Kokonaisindeksi Totalindex Total index	Raaka-aineet ja tuotantohyödykkeet Råvaror och produktionsföremådenheter Raw materials and producers' goods	Kulutustavarat Konsumtionsvaror Consumers' goods	Investointitavarat Investeringsvaror Investment goods	Tavararyhmät (NACE-TOL) — Varugrupper (NACE-NI) — Commodity groups (NACE-SIC)					
					D Teollisuus- tuotteet Industri- produkter Manufactured products	DA Elintarvikkeet, juomat ja tupakka Livsmedel, drycker och tobak Food products, beverages and tobacco	DB Tekstiilit ja vaatteet Textilier och kläder Textiles and clothing	DD Puutavara ja puutuotteet Trä och varor av trä Wood and wood products	21 Selluloosa, paperi ja paperituotteet Cellulosa, papper och pappersvaror Pulp, paper and paper products	
	(1 000,0)	(684,7)	(130,3)	(185,1)	(993,3)	(16,2)	(23,0)	(75,5)	(334,5)	
	1	2	3	4	5	6	7	8	9	
1990.	100,0	100,0	100,0	100,0	100,0	100,0	100,0	100,0	100,0	
1991.	98,5	97,1	101,8	101,5	98,4	98,0	105,7	96,6	95,3	
1992.	103,1	102,6	106,0	103,3	102,7	107,3	115,2	105,8	97,1	
1991	I	98,1	97,0	100,3	100,5	98,0	97,4	101,2	99,5	94,2
	II	98,9	98,2	99,8	100,8	98,8	96,9	101,7	102,1	95,7
	III	98,4	97,4	100,1	100,9	98,4	97,2	101,8	96,7	96,0
	IV	98,3	97,2	100,5	101,1	98,3	96,3	102,0	96,7	96,3
	V	98,4	97,1	101,0	101,3	98,3	96,9	101,6	96,5	96,0
	VI	98,9	97,9	101,2	101,3	98,9	96,0	102,2	95,0	98,3
	VII	98,1	96,4	102,0	101,5	98,0	96,2	106,8	94,9	95,0
	VIII	98,2	96,3	102,7	101,9	98,1	100,1	107,0	93,9	94,3
	IX	98,2	96,2	103,4	102,0	98,2	99,5	110,6	93,5	94,6
	X	97,8	95,6	103,3	102,0	97,8	98,5	110,7	95,6	92,8
	XI	98,1	96,1	102,5	102,6	98,1	98,6	111,3	95,1	94,0
	XII	100,6	99,3	105,0	102,5	100,1	102,7	112,1	99,6	96,9
1992	I	101,2	99,9	106,2	102,7	100,7	105,0	115,5	100,7	95,3
	II	101,2	99,9	106,3	102,3	100,7	107,6	114,6	100,8	95,1
	III	101,4	100,1	106,4	102,6	100,8	108,1	114,7	104,6	94,3
	IV	101,8	101,2	104,5	102,2	101,3	108,5	114,2	107,8	94,8
	V	102,2	101,6	104,8	102,5	101,7	108,3	114,6	105,2	96,0
	VI	102,7	102,3	104,8	102,7	102,2	108,3	114,7	105,8	97,0
	VII	102,9	102,5	106,1	102,5	102,5	110,4	114,6	105,2	96,5
	VIII	101,5	100,5	105,3	102,4	101,0	109,0	114,9	106,9	92,8
	IX	104,5	104,8	104,9	103,2	104,1	103,0	115,4	106,8	100,4
	X	105,7	106,1	105,7	104,2	105,2	104,5	116,0	109,0	100,8
	XI	106,5	106,4	108,7	105,3	106,0	106,9	117,1	110,0	100,6
	XII	106,1	105,5	108,3	106,7	105,9	108,5	116,4	107,0	101,0
1993	I	106,2	104,9	108,1	109,3	105,9	106,9	117,6	107,5	99,0
	II	108,4	107,4	109,5	111,3	108,1	113,2	118,7	111,4	101,4
	III	110,0	109,3	112,9	110,4	109,6	111,7	120,0	110,5	103,0
	IV	110,5	110,0	112,3	111,0	110,0	111,0	119,2	110,1	103,4
	V	111,0	109,9	112,9	113,7	110,6	109,9	118,8	108,3	103,2
	VI	110,1	108,9	112,7	113,0	109,7	110,8	118,6	110,0	101,8
	VII	109,3	107,8	112,2	113,0	108,9	107,8	117,3	103,6	101,2
	VIII	109,8	108,4	112,6	113,0	109,4	108,9	119,8	108,8	100,6
	IX	110,5	108,9	114,3	113,6	110,0	110,2	120,2	109,4	100,9
	X	110,7	109,0	114,2	114,6	110,3	111,4	119,6	108,3	100,5

HINNAT JA PALKAT — PRISER OCH LÖNER — PRICES AND WAGES

Tavararyhmät (NACE-TOL) — Varugrupper (NACE-NI) — Commodity groups (NACE-SIC)										
	DG	DH	DI	27	271	274	28	DK	DL	DM
Vuosi ja kuukausi År och månad Year and month	Kemikaalit ja kemialliset tuotteet Kemikalier och kemiska produkter Chemicals and chemical products	Kumi- ja muovituotteet Gummi- och plastvaror Rubber and plastic products	Ei-metalliset mineraali-tuotteet Icke-metalliska mineraliska produkter Non-metallic mineral products	Perusmetallit Basismetaller Basic metals	Rauta, teräs ja rautaseokset Järn, stål och ferrolegeringar Iron, steel and ferroalloys	Muut kuin rautametallit Andra metaller Non-ferrous metals	Metallituotteet Metallivaror Fabricated metal products	Koneet ja laitteet Maskiner och utrustning Machinery and equipment	Sähkötekniset tuotteet ja optiset laitteet El- och optik-produkter Electrical and optical equipment	Kulkuneuvot Transportmedel Transport equipment
	(52,2)	(21,3)	(11,1)	(85,1)	(47,0)	(32,9)	(11,1)	(129,7)	(119,1)	(68,3)
	10	11	12	13	14	15	16	17	18	19
1990	100,0	100,0	100,0	100,0	100,0	100,0	100,0	100,0	100,0	100,0
1991	95,2	99,8	108,4	92,8	94,0	91,6	104,6	104,9	99,9	102,0
1992	98,5	108,2	130,9	100,4	102,4	99,4	117,1	112,6	100,5	102,6
1991	I 102,9	99,9	103,6	93,0	94,9	89,0	102,1	102,4	98,7	102,2
	II 102,1	100,4	106,4	93,2	96,8	88,0	103,3	103,4	99,0	101,9
	III 100,3	100,4	107,1	91,6	94,3	87,8	103,2	103,7	99,1	101,9
	IV 96,5	100,6	106,2	92,9	94,4	90,8	102,3	104,0	99,5	102,0
	V 92,3	99,7	106,3	95,1	95,8	94,7	103,9	104,1	99,6	102,0
	VI 92,5	99,2	107,9	92,3	92,0	93,2	104,3	104,8	99,6	102,1
	VII 93,5	99,1	108,1	92,4	92,1	93,4	104,7	104,9	99,9	102,2
	VIII 92,4	99,0	108,8	94,2	96,7	91,9	105,6	105,7	100,3	102,1
	IX 92,2	99,5	108,5	92,3	92,9	92,2	105,6	106,2	100,3	102,3
	X 92,4	99,7	109,2	93,0	94,5	91,3	105,5	106,2	100,3	102,4
	XI 92,1	99,7	112,1	91,8	91,5	93,3	105,3	106,5	101,0	100,8
	XII 93,4	100,9	116,8	92,2	92,0	93,5	109,4	106,9	102,0	101,4
1992	I 97,4	102,7	120,4	95,6	97,0	94,5	113,1	109,4	101,5	101,6
	II 97,4	105,3	119,8	96,8	97,5	97,3	113,5	110,5	99,6	102,0
	III 96,4	105,5	120,0	98,1	98,0	100,1	113,5	110,9	99,7	102,0
	IV 96,3	106,9	123,3	100,7	100,8	102,5	114,1	110,9	99,1	102,2
	V 96,7	106,8	123,8	100,7	100,9	103,0	116,3	111,5	99,1	102,5
	VI 97,4	106,8	126,9	100,8	102,4	100,7	117,7	112,0	99,2	102,6
	VII 97,2	106,8	127,6	101,4	104,1	99,8	117,7	113,5	98,9	102,7
	VIII 96,6	106,7	133,1	99,4	103,4	95,7	116,7	113,4	98,8	102,5
	IX 100,0	111,6	141,5	99,3	101,4	97,9	116,7	113,7	101,3	102,7
	X 99,7	114,0	142,6	105,0	109,9	100,3	116,9	114,9	101,6	103,5
	XI 105,0	113,8	146,2	104,0	107,4	100,7	123,6	115,4	102,9	103,8
	XII 102,4	112,0	144,9	103,2	106,4	100,0	124,8	115,6	104,6	103,5
1993	I 103,9	109,3	145,1	103,6	106,3	101,4	126,5	116,1	108,1	103,6
	II 105,7	110,8	146,7	105,2	107,9	103,2	130,9	120,0	108,5	104,6
	III 107,9	112,0	163,4	107,1	108,4	107,3	131,8	120,2	107,2	104,7
	IV 108,0	111,5	159,0	110,8	110,8	113,4	131,0	120,6	108,2	105,1
	V 108,2	112,4	158,9	112,1	113,5	112,1	131,7	123,2	109,4	104,9
	VI 108,1	112,3	154,1	107,4	110,3	104,9	130,8	123,8	108,4	105,0
	VII 106,8	112,1	153,8	107,9	111,5	104,6	130,9	124,0	108,2	105,0
	VIII 106,1	112,1	155,5	109,2	114,1	104,1	134,6	125,0	108,1	105,2
	IX 110,0	111,3	155,5	110,7	115,5	106,1	134,3	125,2	108,7	106,3
	X 111,1	111,0	162,4	110,7	118,5	101,8	134,6	125,5	110,8	106,6

HINNAT JA PALKAT — PRISER OCH LÖNER — PRICES AND WAGES

48. Tukkuhintaindeksi — Partiprisindex — Wholesale price index

1949 = 100

Vuosi ja kuukausi År och månad Year and month	Kokonaisindeksi Total-index Total index	Tavararyhmä (SITC) — Varugrupp (SITC) — Commodity group (SITC)												
		0 Elintarvikkeet Livsmedel Food	01 Liha ja liha- tuotteet Kött och köttvaror Meat and meat preparations	02 Maitotaloustuotteet ja munat Mjölk- och mejeri- produkter samt ägg Dairy products and eggs	04 Vilja ja viljatuotteet Spannmål och spannmåls- produkter Cereals and cereal preparations	05 Hedelmät ja keittiö- kasvit Fruktur och köks- växter Fruits and vegetables	06 Sokeri ja sokeri- valmisteet Socker och sockervaror Sugar and sugar preparations	07 Kahvi, tee, kaakao ja suklaa Käffe, te, kakao och choklad Coffee, tea, cocoa and chocolate	1 Juomat ja tupakka Drycker och tobak Beverages and tobacco	2 Raaka-aineet (syötäväksi kelpaamattomat) Råvaror (icke ätbara) Crude materials (inedible)	24 Puu-tavarat Trävaror Wood	25 Paperi- vanuke Pappersmassa Pulp	26 Tekstiili- kuidut Textil-fibrer Textile fibres	
		1	2	3	4	5	6	7	8	9	10	11	12	13
1986...	1 264	1 311	1 500	1 167	1 828	1 288	1 101	619	1 627	1 375	1 682	1 186	711	
1987...	1 281	1 303	1 519	1 182	1 862	1 389	1 027	445	1 686	1 438	1 719	1 439	652	
1988...	1 325	1 350	1 594	1 228	1 934	1 446	1 032	430	1 806	1 556	1 817	1 660	665	
1989...	1 390	1 398	1 699	1 328	2 056	1 211	1 095	416	1 940	1 704	1 965	1 901	653	
1990...	1 435	1 424	1 780	1 366	2 183	1 155	1 174	347	2 081	1 714	2 087	1 688	644	
1991...	1 443	1 425	1 790	1 379	2 221	1 150	1 184	344	2 280	1 570	1 972	1 325	661	
1992...	1 475	1 436	1 799	1 374	2 230	1 247	1 200	340	2 400	1 451	1 715	1 387	692	
1991 I	1 449	1 429	1 760	1 405	2 211	1 137	1 186	341	2 202	1 659	2 112	1 393	647	
II	1 450	1 428	1 780	1 402	2 214	1 154	1 187	337	2 242	1 645	2 097	1 368	657	
III	1 448	1 434	1 784	1 396	2 238	1 169	1 192	343	2 279	1 637	2 087	1 356	670	
IV	1 443	1 428	1 781	1 382	2 245	1 172	1 175	346	2 281	1 630	2 075	1 346	671	
V	1 442	1 426	1 809	1 365	2 253	1 129	1 175	345	2 282	1 630	2 071	1 336	663	
VI	1 437	1 414	1 817	1 305	2 249	1 165	1 175	345	2 286	1 581	1 988	1 329	665	
VII	1 439	1 421	1 782	1 335	2 259	1 179	1 184	346	2 288	1 559	1 940	1 341	668	
VIII	1 435	1 410	1 784	1 335	2 200	1 143	1 184	347	2 293	1 540	1 921	1 320	665	
IX	1 437	1 418	1 784	1 363	2 171	1 178	1 184	350	2 292	1 534	1 930	1 275	659	
X	1 442	1 427	1 793	1 405	2 190	1 121	1 189	346	2 293	1 516	1 906	1 260	661	
XI	1 443	1 431	1 801	1 420	2 204	1 116	1 189	344	2 294	1 445	1 769	1 267	652	
XII	1 450	1 441	1 802	1 434	2 213	1 133	1 182	344	2 328	1 459	1 773	1 306	656	
1992 I	1 462	1 448	1 802	1 426	2 220	1 182	1 187	348	2 345	1 468	1 787	1 306	652	
II	1 467	1 450	1 801	1 415	2 221	1 209	1 188	357	2 371	1 468	1 784	1 307	659	
III	1 468	1 453	1 807	1 400	2 235	1 234	1 188	347	2 372	1 472	1 782	1 320	658	
IV	1 471	1 446	1 818	1 367	2 242	1 237	1 195	349	2 372	1 485	1 771	1 400	662	
V	1 472	1 444	1 830	1 336	2 248	1 339	1 196	342	2 371	1 478	1 745	1 422	674	
VI	1 471	1 435	1 832	1 320	2 252	1 328	1 198	337	2 382	1 454	1 700	1 424	680	
VII	1 473	1 432	1 820	1 320	2 260	1 313	1 207	335	2 384	1 488	1 758	1 439	688	
VIII	1 466	1 429	1 816	1 320	2 258	1 308	1 212	333	2 382	1 438	1 690	1 410	709	
IX	1 473	1 416	1 766	1 361	2 196	1 222	1 205	329	2 448	1 421	1 667	1 380	740	
X	1 489	1 425	1 772	1 402	2 200	1 204	1 207	330	2 455	1 418	1 650	1 383	712	
XI	1 493	1 426	1 766	1 410	2 207	1 205	1 207	334	2 460	1 407	1 626	1 412	734	
XII	1 495	1 427	1 762	1 411	2 214	1 180	1 211	340	2 460	1 410	1 616	1 446	737	
1993 I	1 509	1 429	1 750	1 411	2 234	1 177	1 192	348	2 466	1 410	1 609	1 447	739	
II	1 526	1 429	1 746	1 406	2 240	1 212	1 191	349	2 473	1 398	1 593	1 414	727	
III	1 545	1 430	1 732	1 399	2 248	1 230	1 192	355	2 529	1 395	1 576	1 372	727	
IV	1 548	1 425	1 730	1 378	2 258	1 229	1 202	355	2 522	1 404	1 569	1 389	733	
V	1 542	1 410	1 737	1 351	2 266	1 159	1 201	356	2 523	1 397	1 550	1 398	750	
VI	1 541	1 407	1 734	1 338	2 267	1 172	1 203	358	2 537	1 390	1 559	1 412	742	
VII	1 543	1 422	1 735	1 338	2 433	1 154	1 203	357	2 537	1 391	1 580	1 364	749	
VIII	1 544	1 420	1 720	1 339	2 427	1 148	1 203	357	2 538	1 386	1 581	1 350	779	
IX	1 546	1 427	1 724	1 366	2 349	1 177	1 203	364	2 538	1 400	1 625	1 307	766	
X	1 549	1 436	1 717	1 407	2 353	1 155	1 204	373	2 539	1 395	1 638	1 279	761	

HINNAT JA PALKAT — PRISER OCH LÖNER — PRICES AND WAGES

Tavararyhmä (SITC) — Varugrupp (SITC) — Commodity group (SITC)											
Vuosi ja kuukausi År och månad Year and month	3 Kivennäispolttoaineet, kivennäisöljyt, kaasu, sähkövirta ja lämpö Mineraliska bränslen, mineraloljor, gas, elström och värme Mineral fuels, lubricants, gas, electric energy and heat	31 a Kivennäispolttoaineet ja kivennäisöljyt Mineraliska bränslen och mineraloljor Mineral fuels and oils	31 b Kaasu, sähkö ja lämpö Gas, el och värme Gas, electricity and heat	4 Kasviöljyt ja -rasvat Vegetabiliska oljor och fetter Vegetable oils and fats	5 Kemian-teollisuuden tuotteet Produkter av kemisk-industri Chemicals	6 Valmistetut teokset Bearbetade varor Manufactured goods	64 Paperi, pahvi ja niistä valmistetut teokset Papper, papp och varor därav Paper, paperboard and manufactures thereof	65 Langat ja kudelman Garn och vävnader Yarn and fabrics	66 Teokset muista kivennäisaineista kuin metallista Varor av mineraliska ämnen utom metaller Nonmetallic mineral manufactures	68 Epäjalot metallit Ödla metaller Base metals	69 Metalliteokset Arbeten av metall Manufactures of metals
	14	15	16	17	18	19	20	21	22	23	24
1986.....	1 190	1 355	901	501	1 024	1 057	1 272	913	1 351	934	1 135
1987.....	1 163	1 304	894	474	1 027	1 068	1 258	915	1 393	926	1 181
1988.....	1 121	1 194	899	476	1 069	1 136	1 305	934	1 442	1 046	1 237
1989.....	1 177	1 358	911	486	1 115	1 209	1 355	952	1 497	1 159	1 330
1990.....	1 279	1 575	959	482	1 129	1 220	1 376	978	1 566	1 099	1 400
1991.....	1 290	1 557	976	394	1 162	1 217	1 350	991	1 575	1 081	1 431
1992.....	1 336	1 632	1 005	407	1 193	1 232	1 314	1 020	1 612	1 108	1 480
1991	I 1 300	1 582	980	389	1 175	1 227	1 382	982	1 597	1 093	1 424
	II 1 303	1 576	984	389	1 182	1 227	1 385	989	1 583	1 089	1 442
	III 1 281	1 497	985	384	1 181	1 222	1 383	987	1 572	1 079	1 442
	IV 1 267	1 505	966	392	1 173	1 222	1 379	991	1 574	1 082	1 430
	V 1 274	1 538	964	393	1 145	1 216	1 340	988	1 572	1 084	1 430
	VI 1 271	1 530	963	394	1 144	1 221	1 378	986	1 566	1 083	1 429
	VII 1 277	1 542	966	394	1 151	1 221	1 374	988	1 572	1 083	1 426
	VIII 1 289	1 548	978	390	1 149	1 212	1 331	990	1 575	1 082	1 425
	IX 1 288	1 567	971	393	1 150	1 210	1 345	993	1 576	1 073	1 426
	X 1 307	1 617	976	395	1 162	1 204	1 312	996	1 567	1 070	1 426
	XI 1 325	1 654	985	398	1 162	1 207	1 295	995	1 566	1 076	1 432
	XII 1 293	1 520	992	411	1 167	1 213	1 294	1 010	1 577	1 081	1 435
1992	I 1 302	1 505	1 007	406	1 182	1 220	1 290	1 020	1 602	1 084	1 457
	II 1 313	1 554	1 003	406	1 190	1 219	1 296	1 030	1 601	1 073	1 472
	III 1 316	1 544	1 010	407	1 189	1 216	1 303	1 034	1 602	1 081	1 474
	IV 1 329	1 598	1 008	407	1 187	1 219	1 298	1 026	1 609	1 091	1 475
	V 1 333	1 612	1 008	404	1 188	1 222	1 299	1 008	1 613	1 101	1 482
	VI 1 342	1 641	1 008	406	1 188	1 223	1 301	1 001	1 612	1 102	1 481
	VII 1 334	1 608	1 010	407	1 193	1 223	1 308	1 003	1 611	1 103	1 480
	VIII 1 324	1 585	1 006	407	1 186	1 226	1 331	999	1 605	1 106	1 479
	IX 1 347	1 690	999	405	1 183	1 243	1 333	1 015	1 614	1 124	1 485
	X 1 366	1 754	1 000	408	1 193	1 253	1 331	1 029	1 617	1 135	1 484
	XI 1 369	1 773	998	408	1 212	1 261	1 338	1 034	1 629	1 144	1 495
	XII 1 361	1 717	1 007	412	1 222	1 265	1 341	1 041	1 632	1 153	1 498
1993	I 1 402	1 832	1 016	414	1 234	1 274	1 356	1 048	1 642	1 165	1 499
	II 1 471	1 944	1 057	419	1 239	1 279	1 357	1 062	1 632	1 185	1 500
	III 1 502	2 014	1 065	420	1 250	1 294	1 361	1 082	1 650	1 205	1 511
	IV 1 489	1 981	1 064	419	1 256	1 302	1 363	1 090	1 649	1 220	1 537
	V 1 472	1 923	1 068	420	1 258	1 297	1 349	1 085	1 669	1 203	1 535
	VI 1 462	1 865	1 081	423	1 261	1 299	1 353	1 082	1 672	1 209	1 530
	VII 1 460	1 860	1 081	423	1 243	1 298	1 343	1 092	1 674	1 203	1 531
	VIII 1 466	1 892	1 074	425	1 244	1 298	1 336	1 090	1 673	1 208	1 537
	IX 1 444	1 851	1 063	425	1 243	1 300	1 343	1 092	1 671	1 210	1 544
	X 1 452	1 912	1 046	425	1 234	1 307	1 347	1 098	1 666	1 228	1 545

48. Tukkuhintaindeksi (jatk.) — Partprisindex (forts.) — Wholesale price index (cont.)

1949 = 100

Vuosi ja kuukausi År och månad Year and month	Tavararyhmä (SITC) Varugrupp (SITC) Commodity group (SITC)		Käyttötarkoitus Användningssyfte Purpose								Alkuperä Ursprung Origin	
	7 Koneet, laitteet ja kuljetus- välineet Maskiner, apparater och transport- medel Machinery and transport equipment	71 Koneet ja laitteet (ei sähkö- koneet) Maskiner och apparater (andra än elektriska) Machinery (other than electric)	72 Sähkökoneet, -laitteet ja -tarvikkeet Elektriska maskiner, apparater och elekt- risk materiel Electric machinery, apparatus and appliances	73 Kuljetus- neuvot Trans- portmedel Transport equipment	68—73 Metallit ja metalli- teollisuus- tavarat Metaller och metall- industrivaror Manufacture of metals and metal products	8 Erinäiset valmiit tavarat Diverse färdiga varor Miscel- laneous manufac- tured articles	1 Tuotanto- hyödyk- keet Produkti- onsfömo- denheter Producers' goods	2 Koneet, lai- tteet ja kulje- tusvälineet Maskiner, apparater och transportmedel Machinery and transport equipment	3 Kulutus- hyödyk- keet Konsumti- onsfömo- denheter Consumers' goods	1 Koti- maisiet tavarat Inhemska varor Domestic goods	2 Tuonti- tavarat Importe- rade varor Im- ported goods	
	25	26	27	28	30	29	31	32	33	34	35	
1986.	1 412	1 934	786	1 307	1 240	1 524	1 200	1 630	1 288	1 327	1 089	
1987.	1 466	2 021	805	1 359	1 277	1 592	1 201	1 692	1 325	1 351	1 093	
1988.	1 508	2 099	814	1 397	1 337	1 669	1 240	1 746	1 376	1 408	1 105	
1989.	1 555	2 216	811	1 446	1 402	1 746	1 317	1 822	1 420	1 484	1 148	
1990.	1 601	2 348	824	1 464	1 424	1 822	1 357	1 893	1 469	1 543	1 164	
1991.	1 636	2 444	829	1 487	1 445	1 898	1 338	1 952	1 510	1 549	1 174	
1992.	1 746	2 619	851	1 627	1 528	1 964	1 347	2 057	1 568	1 558	1 251	
1991	I	1 621	2 402	830	1 474	1 438	1 865	1 362	1 495	1 559	1 171	
	II	1 621	2 405	825	1 478	1 438	1 871	1 359	1 501	1 565	1 163	
	III	1 630	2 421	826	1 490	1 442	1 880	1 352	1 506	1 561	1 167	
	IV	1 627	2 429	826	1 478	1 439	1 880	1 345	1 502	1 553	1 167	
	V	1 635	2 436	828	1 488	1 445	1 883	1 343	1 503	1 551	1 170	
	VI	1 631	2 440	826	1 478	1 442	1 901	1 329	1 509	1 544	1 166	
	VII	1 631	2 443	826	1 479	1 442	1 512	1 330	1 512	1 545	1 170	
	VIII	1 632	2 438	827	1 481	1 442	1 905	1 324	1 512	1 537	1 176	
	IX	1 637	2 457	827	1 483	1 444	1 905	1 325	1 515	1 540	1 174	
	X	1 640	2 459	828	1 489	1 445	1 917	1 333	1 516	1 548	1 176	
	XI	1 647	2 482	830	1 488	1 451	1 921	1 330	1 520	1 541	1 189	
	XII	1 684	2 518	844	1 541	1 477	1 942	1 329	1 533	1 545	1 203	
1992	I	1 709	2 552	849	1 579	1 497	1 952	1 338	1 549	1 550	1 228	
	II	1 719	2 578	849	1 587	1 502	1 953	1 343	1 555	1 554	1 234	
	III	1 724	2 578	849	1 600	1 507	1 952	1 343	1 560	1 556	1 236	
	IV	1 726	2 581	848	1 605	1 511	1 950	1 345	1 562	1 558	1 239	
	V	1 731	2 592	848	1 608	1 517	1 953	1 342	1 571	1 560	1 239	
	VI	1 732	2 594	851	1 608	1 518	1 956	1 338	1 571	1 557	1 240	
	VII	1 734	2 607	848	1 609	1 519	1 960	1 341	1 571	1 564	1 233	
	VIII	1 730	2 609	840	1 610	1 517	1 966	1 330	1 571	1 556	1 227	
	IX	1 752	2 644	846	1 636	1 536	1 967	1 343	1 569	1 555	1 253	
	X	1 789	2 671	861	1 691	1 563	1 984	1 362	1 577	1 561	1 285	
	XI	1 798	2 707	862	1 691	1 572	1 988	1 368	1 578	1 561	1 298	
	XII	1 806	2 716	867	1 700	1 580	1 990	1 369	1 580	1 563	1 302	
1993	I	1 819	2 722	874	1 719	1 592	2 003	1 388	1 588	1 574	1 320	
	II	1 841	2 772	882	1 734	1 611	2 015	1 408	1 598	1 584	1 347	
	III	1 882	2 803	901	1 791	1 643	2 030	1 429	1 613	1 593	1 381	
	IV	1 897	2 828	909	1 804	1 659	2 047	1 429	1 621	1 595	1 387	
	V	1 899	2 832	908	1 809	1 657	2 054	1 421	1 618	1 584	1 389	
	VI	1 901	2 834	907	1 814	1 659	2 056	1 417	1 620	1 588	1 381	
	VII	1 902	2 853	906	1 805	1 659	2 065	1 415	1 632	1 589	1 383	
	VIII	1 904	2 866	905	1 806	1 662	2 070	1 418	1 630	1 589	1 386	
	IX	1 914	2 881	909	1 815	1 669	2 077	1 415	1 637	1 595	1 379	
	X	1 917	2 893	908	1 819	1 675	2 080	1 422	1 636	1 598	1 385	

49. Tuotannon hintaindeksi — Produktionsprisindex — Production price index

1949 = 100

Vuosi ja kuukausi År och månad Year and month	Koko- nais- indeksi Total- index Total index	Tavararyhmä (SITC) — Varugrupp (SITC) — Commodity group (SITC)										
		0 Elin- tarvikkeet Livs- medel Food	1 Juomat ja tupakka Drycker och tobak Bever- ages and tobacco	2 Raaka-aineet (syödäväiksi kel/paa- matomat) Råvaror (icke ätbara) Crude materials (inedible)	5 Kemian- teollisuuden tuotteet Produkter av kemisk industri Chemicals	6 Valmistetut teokset Bearbeta- de varor Manufact- ured goods	7 Koneet, laitteet ja kuljetus- välineet Maskiner, apparater och transport- medel Machinery and transport equipment	71 Koneet ja laitteet (ei sähkökoneet) Maskiner och appar. (andra än elektriska) Machinery (other than electrical)	72 Sähkö- koneet, -laitteet ja Elektriska maskiner, apparater, materiel Electrical machinery, appar- atus, etc.	73 Kuljetus- neuvot Transport- medel Transport equipment	8 Erinäiset valmiit tavarat Diverse färdiga varor Miscel- laneous manufac- tured articles	
		1	2	3	4	5	6	7	8	9	10	11
1986.....	1 257	1 368	1 345	1 327	944	1 055	1 170	1 292	924	1 215	1 524	
1987.....	1 268	1 364	1 388	1 439	934	1 054	1 214	1 345	942	1 273	1 574	
1988.....	1 325	1 415	1 464	1 586	970	1 120	1 277	1 444	960	1 326	1 652	
1989.....	1 403	1 503	1 510	1 780	1 013	1 183	1 358	1 576	975	1 410	1 736	
1990.....	1 433	1 553	1 597	1 709	1 021	1 174	1 421	1 681	991	1 469	1 802	
1991.....	1 431	1 564	1 747	1 450	1 043	1 164	1 471	1 776	1 007	1 503	1 869	
1992.....	1 467	1 569	1 850	1 512	1 077	1 186	1 527	1 881	1 014	1 552	1 924	
1991	I	1 435	1 553	1 667	1 521	1 064	1 162	1 456	1 733	1 006	1 505	1 840
	II	1 435	1 553	1 695	1 521	1 070	1 165	1 455	1 739	1 000	1 500	1 840
	III	1 430	1 562	1 750	1 480	1 063	1 165	1 457	1 743	1 003	1 500	1 849
	IV	1 426	1 562	1 752	1 476	1 042	1 170	1 462	1 753	1 004	1 502	1 851
	V	1 425	1 571	1 752	1 472	1 009	1 163	1 466	1 758	1 011	1 501	1 854
	VI	1 430	1 571	1 752	1 441	1 015	1 176	1 472	1 774	1 009	1 503	1 873
	VII	1 427	1 563	1 752	1 446	1 020	1 162	1 477	1 784	1 010	1 506	1 881
	VIII	1 425	1 564	1 764	1 419	1 024	1 157	1 475	1 788	1 006	1 502	1 880
	IX	1 429	1 566	1 764	1 392	1 048	1 162	1 483	1 806	1 007	1 506	1 883
	X	1 430	1 566	1 763	1 387	1 052	1 154	1 484	1 804	1 009	1 507	1 891
	XI	1 434	1 566	1 763	1 387	1 049	1 162	1 482	1 814	1 008	1 494	1 892
	XII	1 444	1 567	1 792	1 456	1 056	1 173	1 489	1 818	1 013	1 504	1 898
1992	I	1 447	1 570	1 820	1 463	1 073	1 170	1 494	1 833	1 011	1 506	1 905
	II	1 451	1 571	1 848	1 458	1 085	1 173	1 499	1 844	1 006	1 513	1 905
	III	1 452	1 574	1 851	1 465	1 081	1 165	1 512	1 851	1 006	1 544	1 902
	IV	1 459	1 580	1 851	1 514	1 078	1 169	1 513	1 853	1 005	1 548	1 902
	V	1 465	1 579	1 851	1 529	1 077	1 177	1 521	1 866	1 006	1 555	1 909
	VI	1 469	1 577	1 852	1 540	1 079	1 184	1 524	1 869	1 012	1 557	1 907
	VII	1 471	1 574	1 856	1 543	1 085	1 177	1 532	1 895	1 008	1 558	1 935
	VIII	1 464	1 573	1 856	1 523	1 081	1 166	1 531	1 896	1 007	1 556	1 936
	IX	1 474	1 556	1 855	1 528	1 066	1 204	1 539	1 903	1 017	1 560	1 940
	X	1 482	1 553	1 856	1 535	1 066	1 214	1 548	1 912	1 025	1 571	1 945
	XI	1 486	1 558	1 856	1 533	1 077	1 217	1 555	1 927	1 028	1 574	1 952
	XII	1 484	1 558	1 850	1 507	1 082	1 217	1 560	1 928	1 039	1 574	1 953
1993	I	1 490	1 551	1 852	1 478	1 086	1 235	1 564	1 936	1 044	1 575	1 964
	II	1 509	1 548	1 856	1 468	1 095	1 253	1 583	1 972	1 046	1 592	1 969
	III	1 522	1 541	1 921	1 475	1 106	1 270	1 581	1 963	1 048	1 593	1 976
	IV	1 529	1 542	1 921	1 492	1 110	1 277	1 589	1 969	1 054	1 609	1 986
	V	1 528	1 544	1 921	1 473	1 114	1 270	1 605	1 997	1 065	1 611	1 985
	VI	1 527	1 546	1 936	1 492	1 119	1 258	1 605	2 005	1 057	1 615	1 987
	VII	1 520	1 548	1 933	1 475	1 096	1 247	1 607	2 009	1 057	1 615	1 986
	VIII	1 522	1 548	1 933	1 472	1 095	1 255	1 612	2 024	1 054	1 615	1 993
	IX	1 528	1 549	1 935	1 497	1 110	1 261	1 618	2 033	1 056	1 625	1 998
	X	1 528	1 551	1 935	1 474	1 106	1 262	1 626	2 037	1 068	1 631	2 005

HINNAT JA PALKAT — PRISER OCH LÖNER — PRICES AND WAGES

49. Tuotannon hintaindeksi (jatk.) — Produktionsprisindex (forts.) — Production price index (cont.)

1949 = 100

Toimiala (ISIC, Rev. 1) — Näringsgren (ISIC, Rev. 1) — Industry (ISIC, Rev. 1)								
Vuosi ja kuukausi År och månad Year and month	2—3	23	24	25—26	27	29—30	33	34—38
	Tehdas- teollisuus Fabriks- industri Manufacturing	Tekstiili- teollisuus Textilindustri Manufacture of textiles	Kenkä-, vaate- tus- ja omp- teollisuus Sko-, konfektio- ns- och söm- nadsindustri Manuf. of footwear, other weaving apparel and made-up textile goods	Puu- ja huonekalu- teollisuus Trä- och möbelindustri Manufacture of wood and furniture	Paperi- teollisuus Pappers- industri Manufacture of paper and paper products	Nahka- ja kumi- teollisuus Skinn-, läder- och gummi- industri Manufacture of leather and rubber products	Savi-, lasi- ja kivenjalostus- teollisuus Ler-, glas- och stenförädlings- industri Manufacture of nonmetallic mineral prod- ucts	Metalli- teollisuus Metall- industri Manufacture of metal and metal products
	12	13	14	15	16	17	18	19
1986.....	1 236	943	926	1 573	1 256	1 421	1 339	1 066
1987.....	1 253	954	957	1 620	1 313	1 433	1 370	1 088
1988.....	1 314	985	999	1 674	1 407	1 432	1 429	1 165
1989.....	1 401	1 009	1 052	1 758	1 501	1 438	1 492	1 254
1990.....	1 427	1 027	1 079	1 934	1 464	1 496	1 534	1 272
1991.....	1 423	1 051	1 116	1 855	1 419	1 508	1 574	1 291
1992.....	1 456	1 097	1 147	1 883	1 454	1 598	1 603	1 338
1991								
I	1 426	1 035	1 099	1 918	1 412	1 495	1 550	1 286
II	1 426	1 047	1 092	1 922	1 415	1 504	1 555	1 284
III	1 420	1 044	1 091	1 879	1 420	1 498	1 568	1 283
IV	1 419	1 048	1 094	1 873	1 425	1 501	1 567	1 286
V	1 417	1 047	1 112	1 864	1 410	1 499	1 567	1 292
VI	1 424	1 047	1 112	1 834	1 439	1 502	1 570	1 292
VII	1 420	1 054	1 121	1 833	1 424	1 504	1 582	1 294
VIII	1 417	1 052	1 125	1 817	1 413	1 510	1 585	1 292
IX	1 422	1 054	1 135	1 806	1 414	1 516	1 585	1 296
X	1 421	1 057	1 136	1 819	1 401	1 522	1 580	1 297
XI	1 424	1 063	1 134	1 823	1 413	1 521	1 586	1 295
XII	1 434	1 065	1 137	1 866	1 439	1 521	1 592	1 301
1992								
I	1 435	1 084	1 146	1 876	1 429	1 539	1 589	1 308
II	1 439	1 088	1 144	1 865	1 433	1 544	1 584	1 312
III	1 439	1 094	1 143	1 854	1 421	1 547	1 586	1 322
IV	1 446	1 090	1 143	1 870	1 429	1 548	1 597	1 330
V	1 453	1 091	1 146	1 869	1 441	1 569	1 594	1 338
VI	1 457	1 092	1 149	1 867	1 452	1 579	1 598	1 340
VII	1 459	1 094	1 150	1 856	1 458	1 590	1 600	1 345
VIII	1 451	1 093	1 151	1 868	1 438	1 596	1 603	1 341
IX	1 465	1 099	1 143	1 912	1 482	1 652	1 617	1 345
X	1 474	1 107	1 147	1 928	1 490	1 671	1 619	1 356
XI	1 480	1 118	1 152	1 937	1 491	1 673	1 624	1 359
XII	1 477	1 118	1 155	1 897	1 490	1 666	1 627	1 363
1993								
I	1 482	1 125	1 164	1 903	1 501	1 666	1 635	1 370
II	1 497	1 135	1 167	1 911	1 517	1 666	1 628	1 387
III	1 509	1 144	1 172	1 911	1 525	1 666	1 671	1 393
IV	1 517	1 143	1 173	1 921	1 533	1 704	1 666	1 407
V	1 514	1 137	1 175	1 904	1 530	1 713	1 671	1 410
VI	1 510	1 137	1 175	1 925	1 522	1 712	1 680	1 404
VII	1 502	1 138	1 188	1 886	1 509	1 742	1 681	1 404
VIII	1 507	1 142	1 204	1 918	1 502	1 737	1 688	1 412
IX	1 514	1 141	1 210	1 949	1 502	1 738	1 685	1 422
X	1 517	1 142	1 217	1 946	1 499	1 745	1 658	1 426

HINNAT JA PALKAT — PRISER OCH LÖNER — PRICES AND WAGES

Vuosi ja kuukausi År och månad Year and month	Toimiala (ISIC, Rev. 1) — Näringsgren (ISIC, Rev. 1) — Industry (ISIC, Rev. 1)						Kotimarkkina- tavarat Hemmamark- nadsvaror Home market goods	Vientitavarat Exportvaror Export goods
	34 Metallien perus- teollisuus Metallverk Basic metal industries	35 Metallituote- teollisuus Metallmanufaktur Manufacture of metal products and transport equipment	36 Kone- teollisuus Maskin- industri Manufacture of machin- ery except electrical machinery	37 Sähkötekninen teollisuus Elektroteknisk industri Manufacture of electrical machinery, apparatus, appliances and supplies	38 Kulkuneuvo- teollisuus Transport- medels- industri Manufacture of transport equipment	5 Sähkö-, kaasu- vesijohito- yms. laitokset Et-, gas- och vatten- verk, m.m. Electricity, gas, water and sanitary services		
	20	21	22	23	24	25	26	27
1986.	866	1 085	1 287	878	1 220	879	1 263	1 259
1987.	843	1 127	1 339	893	1 278	852	1 270	1 278
1988.	961	1 186	1 439	908	1 329	863	1 321	1 348
1989.	1 076	1 266	1 557	938	1 412	874	1 395	1 435
1990.	990	1 320	1 661	950	1 471	913	1 440	1 435
1991.	943	1 342	1 768	954	1 505	923	1 447	1 413
1992.	983	1 362	1 864	962	1 559	956	1 471	1 474
1991 I	953	1 345	1 723	954	1 508	929	1 452	1 415
II	949	1 350	1 732	944	1 503	929	1 451	1 418
III	939	1 350	1 736	947	1 503	930	1 447	1 411
IV	946	1 340	1 747	947	1 505	915	1 440	1 412
V	957	1 341	1 751	958	1 504	914	1 440	1 409
VI	944	1 342	1 767	956	1 506	913	1 444	1 416
VII	941	1 340	1 777	957	1 509	914	1 444	1 408
VIII	937	1 338	1 780	953	1 505	920	1 443	1 405
IX	938	1 338	1 797	953	1 508	916	1 445	1 410
X	939	1 337	1 796	957	1 510	929	1 451	1 404
XI	933	1 337	1 805	956	1 498	932	1 453	1 409
XII	937	1 346	1 807	961	1 507	937	1 454	1 439
1992 I	950	1 353	1 817	959	1 514	949	1 455	1 447
II	950	1 363	1 828	954	1 522	951	1 459	1 451
III	963	1 355	1 836	953	1 551	955	1 460	1 451
IV	985	1 358	1 838	951	1 555	959	1 468	1 456
V	998	1 359	1 850	954	1 561	958	1 473	1 463
VI	996	1 361	1 852	960	1 565	963	1 476	1 471
VII	996	1 362	1 876	955	1 567	963	1 479	1 470
VIII	985	1 363	1 877	953	1 564	963	1 476	1 453
IX	982	1 364	1 885	964	1 568	953	1 472	1 495
X	999	1 362	1 893	974	1 579	955	1 479	1 506
XI	993	1 371	1 908	977	1 582	947	1 479	1 516
XII	995	1 372	1 910	989	1 582	952	1 481	1 506
1993 I	1 008	1 377	1 917	994	1 583	958	1 486	1 514
II	1 026	1 387	1 954	997	1 599	991	1 500	1 545
III	1 051	1 390	1 955	992	1 600	1 006	1 510	1 566
IV	1 071	1 407	1 960	1 000	1 616	1 006	1 517	1 572
V	1 049	1 411	1 986	1 011	1 619	1 014	1 512	1 580
VI	1 030	1 399	1 994	1 006	1 623	1 026	1 515	1 568
VII	1 028	1 402	1 999	1 006	1 623	1 029	1 510	1 557
VIII	1 040	1 415	2 014	1 004	1 623	1 017	1 510	1 564
IX	1 060	1 415	2 019	1 009	1 633	1 016	1 516	1 573
X	1 054	1 422	2 024	1 020	1 638	1 003	1 514	1 577

HINNAT JA PALKAT — PRISER OCH LÖNER — PRICES AND WAGES

50. Tuonnin hintaindeksi (cif) — Importprisindex (cif) — Import price index (cif)

1949 = 100

Vuosi ja kuukausi Ar och månad Year and month	Kokoi- nais- indeksi Total- index Total index	Tavararyhmä (SITC) — Varugrupp (SITC) — Commodity group (SITC)								
		0 Elin- tarvikkeet Livsmedel Food	1 Juomat ja tupakka Drycker och tobak Beverages and tobacco	2 Raaka-aineet (syötäväksi ke- paamattomat) Råvaror (icke ätbara) Crude mate- rials (inedible)	3 Kivennäispoltto- aineet, kaasu, sähkö ja lämpö Mineraliska bränslen, gas, el och värme Mineral fuels, gas, elec- tricity and heat	5 Kemian- teollisuuden tuotteet Produkter av kemisk industri Chemicals	6 Valmistetut teokset Bearbetade varor Manufact- ured goods	67—68 Epäjalot metallit Oädla metaller Base metals	7 Koneet, laitteet, kuljetusvälineet Maskiner, apparater, transportmedel Machinery and transport equipment	
		1	2	3	4	5	6	7	8	9
1986.....	971	1 068	1 614	678	1 113	776	778	805	1 532	
1987.....	956	834	1 448	643	1 073	787	784	790	1 556	
1988.....	951	849	1 437	681	890	828	836	933	1 573	
1989.....	990	859	1 499	728	1 049	828	879	1 035	1 595	
1990.....	1 000	805	1 514	694	1 148	815	851	929	1 630	
1991.....	1 006	813	1 644	660	1 097	827	854	921	1 669	
1992.....	1 078	859	1 898	703	1 130	871	904	957	1 830	
1991 I	1 004	791	1 549	670	1 150	841	851	922	1 638	
II	990	786	1 525	661	1 036	837	849	915	1 646	
III	996	794	1 564	658	1 044	843	849	915	1 660	
IV	998	798	1 570	661	1 046	844	853	922	1 660	
V	1 000	796	1 593	664	1 077	824	852	925	1 660	
VI	998	813	1 685	660	1 066	812	850	923	1 663	
VII	1 003	817	1 714	659	1 099	818	854	927	1 662	
VIII	1 008	819	1 709	663	1 122	814	857	926	1 670	
IX	1 007	855	1 698	659	1 099	813	856	921	1 669	
X	1 007	828	1 704	643	1 119	821	854	915	1 670	
XI	1 028	830	1 699	655	1 230	827	856	916	1 687	
XII	1 029	835	1 717	669	1 075	830	873	928	1 736	
1992 I	1 052	870	1 816	680	1 088	863	888	941	1 775	
II	1 058	899	1 846	685	1 111	858	884	925	1 780	
III	1 060	877	1 889	689	1 106	858	888	934	1 793	
IV	1 067	884	1 898	692	1 140	856	887	933	1 802	
V	1 067	878	1 881	702	1 133	858	884	936	1 808	
VI	1 068	869	1 862	702	1 140	855	890	942	1 808	
VII	1 057	866	1 833	697	1 067	857	890	936	1 801	
VIII	1 053	857	1 803	690	1 051	848	889	940	1 799	
IX	1 082	844	1 897	702	1 126	878	914	970	1 844	
X	1 115	862	1 958	732	1 184	890	934	994	1 902	
XI	1 128	865	2 039	728	1 224	913	944	1 013	1 913	
XII	1 133	858	2 052	737	1 188	923	953	1 018	1 938	
1993 I	1 145	853	2 149	746	1 207	932	957	1 024	1 967	
II	1 175	893	2 311	749	1 335	934	967	1 031	2 002	
III	1 202	913	2 351	754	1 384	944	982	1 038	2 060	
IV	1 202	928	2 170	781	1 309	950	993	1 056	2 068	
V	1 205	945	2 201	800	1 266	957	1 010	1 091	2 068	
VI	1 196	913	2 179	758	1 223	953	1 010	1 094	2 071	
VII	1 194	909	2 175	756	1 223	949	1 012	1 095	2 062	
VIII	1 199	912	2 182	742	1 261	949	1 007	1 092	2 069	
IX	1 186	917	2 198	716	1 154	939	998	1 068	2 081	
X	1 191	887	2 229	714	1 193	936	1 015	1 108	2 083	

51. Viennin hintaindeksi (fob) — Exportprisindex (fob) — Export price index (fob)

1949 = 100

Vuosi ja kuukausi År och månad Year and month	Kokonais- indeksi Total- index Total index	Tavararyhmä (SITC) — Varugrupp (SITC) — Commodity group (SITC)							7 Koneet, laitteet, kuljetusvälineet Maskiner, apparater, transportmedel Machinery and transport equipment
		0	2	24	25	6	63	64	
		<i>Elin- tarvikkeet Livsmedel Food</i>	<i>Raaka-aineet (syötäväksi kelpaamattomat) Råvaror (icke ätbara) Crude mate- rials (inedible)</i>	<i>Puutavarat Trävaror Wood</i>	<i>Paperi- vanuke Pappers- massa Pulp</i>	<i>Valmistetut teokset Bearbetade varor Manufac- tured goods</i>	<i>Puuteokset Varor av trä Goods of wood</i>	<i>Paperi, pahvi ja niistä val- mistetut teokset Papper, papp och varor därav Paper, paper- board and manuf. thereof</i>	
1	2	3	4	5	6	7	8	9	
1986.....	1 234	746	1 196	1 353	1 125	1 058	791	1 182	1 379
1987.....	1 255	674	1 293	1 371	1 304	1 052	812	1 169	1 423
1988.....	1 316	702	1 352	1 400	1 511	1 112	832	1 215	1 504
1989.....	1 396	788	1 464	1 482	1 762	1 178	845	1 260	1 593
1990.....	1 392	746	1 422	1 707	1 436	1 149	893	1 248	1 659
1991.....	1 371	724	1 239	1 512	1 145	1 143	980	1 237	1 715
1992.....	1 440	770	1 378	1 567	1 289	1 186	1 122	1 255	1 786
1991 I	1 373	727	1 288	1 639	1 143	1 131	959	1 224	1 697
II	1 376	719	1 305	1 634	1 186	1 135	999	1 225	1 696
III	1 369	729	1 258	1 542	1 172	1 135	971	1 231	1 699
IV	1 369	720	1 254	1 539	1 166	1 145	980	1 241	1 704
V	1 366	726	1 250	1 536	1 162	1 141	963	1 230	1 705
VI	1 373	732	1 219	1 469	1 162	1 158	969	1 263	1 712
VII	1 365	716	1 219	1 466	1 160	1 137	974	1 229	1 720
VIII	1 363	739	1 198	1 462	1 119	1 137	966	1 232	1 720
IX	1 368	731	1 182	1 444	1 098	1 145	966	1 243	1 730
X	1 362	717	1 179	1 442	1 083	1 136	1 000	1 225	1 729
XI	1 366	701	1 182	1 448	1 085	1 145	989	1 239	1 728
XII	1 406	729	1 328	1 520	1 203	1 166	1 025	1 263	1 737
1992 I	1 414	738	1 344	1 548	1 211	1 164	1 034	1 245	1 746
II	1 419	794	1 346	1 545	1 225	1 169	1 037	1 250	1 751
III	1 420	795	1 349	1 554	1 225	1 165	1 094	1 232	1 765
IV	1 424	797	1 380	1 553	1 298	1 167	1 153	1 218	1 769
V	1 431	791	1 387	1 548	1 325	1 172	1 117	1 230	1 778
VI	1 439	792	1 399	1 556	1 345	1 183	1 127	1 246	1 781
VII	1 438	790	1 401	1 557	1 350	1 171	1 116	1 231	1 793
VIII	1 421	769	1 385	1 554	1 315	1 148	1 154	1 197	1 789
IX	1 459	712	1 412	1 632	1 304	1 211	1 106	1 295	1 798
X	1 471	733	1 405	1 620	1 312	1 228	1 168	1 303	1 812
XI	1 480	754	1 402	1 617	1 284	1 232	1 186	1 307	1 824
XII	1 466	778	1 325	1 528	1 270	1 227	1 171	1 301	1 829
1993 I	1 474	772	1 289	1 526	1 181	1 249	1 191	1 333	1 836
II	1 505	821	1 293	1 521	1 198	1 283	1 291	1 367	1 870
III	1 528	808	1 338	1 522	1 225	1 304	1 268	1 387	1 863
IV	1 534	801	1 340	1 509	1 245	1 313	1 270	1 391	1 869
V	1 541	792	1 331	1 510	1 211	1 314	1 224	1 393	1 895
VI	1 530	805	1 334	1 530	1 204	1 291	1 248	1 373	1 893
VII	1 519	780	1 331	1 520	1 204	1 274	1 104	1 363	1 894
VIII	1 525	791	1 325	1 518	1 194	1 285	1 230	1 356	1 900
IX	1 534	801	1 339	1 534	1 194	1 290	1 232	1 360	1 910
X	1 538	812	1 322	1 547	1 143	1 290	1 192	1 361	1 926

HINNAT JA PALKAT — PRISER OCH LÖNER — PRICES AND WAGES

52. Elintarvikkeiden vähittäishintoja — Minutpriser på livsmedel — Retail prices of food products

mk — FIM

Vuosi ja kuukausi År och månad Year and month	Kulutusmaito, pakattu Konsumtionsmjölk, i förpackning Milk, packed	Voi Smör Butter	Emmentaljuusto Emmentalost Emmenthal cheese	Talousmargariini Hushållsmargarin Margarine	Munat Ägg Eggs	Ruoka-peruna Matpotatis Potatoes	Erikoisvehnäjuuhot Specialvetemjöl Wheat flour	Ruisjuuhot Rågmjöl Rye flour	Kaurahiutaleet ⁶⁾ Havreflingor ⁵⁾ Flakef oats ⁵⁾	Näkki-leipä Knäckebröd Crisp bread	Reikäleipä Hälskaka Rye bread	
	l	500 g	kg	500 g	kg	2,5 kg	2 kg	kg	kg	500 g	320 g	
	1	2	3	4	5	6	7	8	9	10	11	
1986.....	3,34	19,06	38,52	¹⁾ 6,23	15,13	9,23	14,59	5,03	8,90	³⁾ 10,60	3,83	
1987.....	3,39	19,03	38,67	¹⁾ 6,22	15,26	10,84	14,07	4,99	9,04	³⁾ 11,09	4,13	
1988.....	3,53	19,15	39,93	12,12	16,10	11,26	13,22	5,17	8,84	11,12	4,43	
1989.....	3,70	20,20	43,08	12,37	16,48	8,26	12,47	5,93	8,74	11,53	4,85	
1990.....	3,99	19,89	46,77	12,45	17,00	7,33	12,50	7,13	9,03	12,62	5,39	
1991.....	4,09	16,62	49,71	11,40	17,17	7,78	12,49	7,49	9,23	⁴⁾ 28,81	⁴⁾ 17,90	
1992.....	4,05	16,34	50,11	10,26	17,27	9,32	11,72	7,33	9,41	⁴⁾ 29,43	⁴⁾ 17,56	
1991	I	4,08	16,61	49,20	11,97	17,11	7,43	12,36	7,48	9,12	13,56	5,65
	II	4,08	16,68	49,24	11,66	17,11	7,44	12,61	7,53	9,20	13,97	5,68
	III	4,07	16,63	49,46	11,56	17,27	7,48	12,65	7,54	9,29	14,17	5,66
	IV	4,07	16,62	49,55	11,51	17,00	7,70	12,69	7,55	9,33	14,26	5,68
	V	4,08	16,54	49,13	11,61	16,97	7,82	12,75	7,55	9,27	14,51	5,73
	VI	4,12	16,63	49,46	11,41	17,21	7,82	12,55	7,53	9,36	14,52	5,79
	VII	4,12	16,65	50,30	11,46	17,35	²⁾ 5,53	12,64	7,51	9,32	14,57	5,82
	VIII	4,10	16,60	50,12	11,31	17,34	7,98	12,68	7,49	9,22	14,55	5,78
	IX	4,11	16,56	49,27	11,24	17,18	7,81	12,44	7,47	9,22	⁴⁾ 29,26	⁴⁾ 17,90
	X	4,11	16,75	50,12	11,18	17,01	7,93	12,38	7,42	9,20	⁴⁾ 29,42	⁴⁾ 17,96
	XI	4,09	16,65	50,39	11,05	17,11	8,01	12,16	7,41	9,09	⁴⁾ 29,39	⁴⁾ 17,92
	XII	4,09	16,53	50,33	10,85	17,40	8,09	12,01	7,42	9,17	⁴⁾ 29,50	⁴⁾ 17,95
1992	I	4,08	16,38	50,66	10,80	17,33	8,42	12,29	7,40	9,27	⁴⁾ 29,52	⁴⁾ 17,98
	II	4,08	16,53	50,22	10,56	17,32	8,46	11,97	7,36	9,39	⁴⁾ 29,51	⁴⁾ 17,86
	III	4,08	16,50	50,20	10,63	17,32	8,73	12,05	7,34	9,44	⁴⁾ 29,40	⁴⁾ 17,91
	IV	4,05	16,39	50,32	10,38	16,82	9,31	11,75	7,31	9,41	⁴⁾ 29,43	⁴⁾ 17,85
	V	4,04	16,40	49,45	10,27	17,51	11,05	11,94	7,33	9,50	⁴⁾ 29,40	⁴⁾ 17,82
	VI	4,05	16,32	50,39	10,30	17,48	11,05	11,72	7,32	9,47	⁴⁾ 29,33	⁴⁾ 17,67
	VII	4,03	16,30	49,76	10,29	17,34	²⁾ 4,45	11,86	7,32	9,51	⁴⁾ 29,37	⁴⁾ 17,69
	VIII	4,03	16,27	50,22	10,26	17,25	9,48	11,61	7,32	9,49	⁴⁾ 29,51	⁴⁾ 17,54
	IX	4,04	16,35	49,99	10,14	17,14	8,86	11,65	7,30	9,45	⁴⁾ 29,49	⁴⁾ 17,37
	X	4,04	16,31	50,03	10,06	17,27	8,48	11,49	7,30	9,35	⁴⁾ 29,48	⁴⁾ 17,29
	XI	4,03	16,27	50,05	9,86	17,43	8,43	11,37	7,29	9,34	⁴⁾ 29,33	⁴⁾ 17,92
	XII	4,02	16,10	49,99	9,60	17,02	8,47	10,94	7,31	9,30	⁴⁾ 29,34	⁴⁾ 16,77
1993	I	3,96	16,22	49,93	9,59	16,90	8,75	11,06	7,26	⁶⁾ 9,68	⁴⁾ 29,11	⁴⁾ 16,74
	II	3,94	16,22	49,74	9,54	16,86	8,65	11,06	7,26	⁶⁾ 9,62	⁴⁾ 28,95	⁴⁾ 16,54
	III	3,94	16,11	49,29	9,51	16,53	8,63	11,08	7,28	⁶⁾ 9,64	⁴⁾ 28,76	⁴⁾ 16,52
	IV	3,91	16,16	50,07	9,49	16,76	8,78	10,95	7,27	⁶⁾ 9,60	⁴⁾ 28,73	⁴⁾ 16,43
	V	3,87	16,13	49,69	9,41	16,71	8,83	10,91	7,23	⁶⁾ 9,64	⁴⁾ 28,74	⁴⁾ 16,31
	VI	3,90	16,08	49,72	9,38	16,65	9,13	11,07	7,19	⁶⁾ 9,63	⁴⁾ 28,30	⁴⁾ 16,50
	VII	3,89	16,05	49,82	9,38	16,66	7,28	11,13	7,17	⁶⁾ 9,64	⁴⁾ 28,15	⁴⁾ 16,36
	VIII	3,89	16,09	49,82	9,30	16,68	6,90	11,04	7,14	⁶⁾ 9,61	⁴⁾ 28,14	⁴⁾ 16,45
	IX	3,90	16,07	49,69	9,34	16,77	6,95	11,02	7,13	⁶⁾ 9,64	⁴⁾ 27,92	⁴⁾ 16,46
	X	3,89	16,11	49,76	9,26	16,73	6,95	10,93	7,11	⁶⁾ 9,66	⁴⁾ 27,85	⁴⁾ 16,52

¹⁾ 250 g.

²⁾ 1 kg (varhaisperuna).

³⁾ 530 g.

⁴⁾ 1 kg.

⁵⁾ Vuodesta 1993 alkaen 4-viljan puurohiutaleet.

⁶⁾ 700 g.

¹⁾ 250 g.

²⁾ 1 kg (nypotatis).

³⁾ 530 g.

⁴⁾ 1 kg.

⁵⁾ Fr.o.m. 1993 fyrakorns flingor.

⁶⁾ 700 g.

¹⁾ 250 g.

²⁾ 1 kg (fresh potatoes).

³⁾ 530 g.

⁴⁾ 1 kg.

⁵⁾ From 1993 porridge flakes, four grains.

⁶⁾ 700 g.

HINNAT JA PALKAT — PRISER OCH LÖNER — PRICES AND WAGES

Vuosi ja kuukausi År och månad Year and month	Ranskanleipä Franskt bröd <i>White wheat bread</i>	Makaroni Makaroni <i>Macaroni</i>	Naudanlapa Nötkött, bog <i>Beef, shoulder</i>	Jauheliha, ei paistia Malet kött, ej stek <i>Minced meat, excl. round of beef</i>	Sianliha, keskikyliki Fläsk, sidfläsk <i>Pork, flank</i>	Nakit ⁷⁾ Knack- korv Frank- furters ⁷⁾	Tuore silakka ⁸⁾ Färsk strömming ⁸⁾ <i>Fresh baltic herring⁸⁾</i>	Suolattu silli ⁹⁾ Saltad sill ⁹⁾ <i>Salted herring⁹⁾</i>	Palasokeri ¹⁰⁾ Bitsocker ¹⁰⁾ <i>Lump sugar¹⁰⁾</i>	Kahvi- paketti Kaffe- paket <i>Coffee, packet</i>	Appelsiinit Apelsiner <i>Oranges</i>
	400 g	400 g	kg	kg	kg	kg	kg	kg	kg	500 g	kg
	12	13	14	15	16	17	18	19	20	21	22
1986.....	5,62	4,88	43,95	41,49	27,73	32,65	7,21	17,53	8,89	25,38	6,35
1987.....	6,00	4,89	45,63	42,87	29,03	33,14	7,66	17,39	8,32	21,30	6,64
1988.....	6,34	4,74	49,31	43,83	30,75	34,12	8,10	18,98	8,00	17,66	6,23
1989.....	6,88	4,12	53,28	47,11	32,62	37,63	8,55	19,30	8,88	17,42	6,62
1990.....	7,32	3,84	56,65	49,46	34,33	40,17	8,49	20,44	9,82	15,00	6,72
1991.....	⁴⁾ 19,46	⁴⁾ 9,61	58,17	49,36	35,53	41,60	8,69	21,25	10,20	13,95	7,32
1992.....	⁴⁾ 18,48	⁴⁾ 9,26	58,44	48,32	35,85	41,04	8,76	22,77	10,41	13,74	7,17
1991 I	7,67	3,79	57,24	49,64	34,92	42,07	8,65	20,44	10,04	13,95	5,66
II	7,75	3,79	57,66	49,56	34,23	41,55	8,32	20,44	10,04	13,93	6,17
III	7,71	3,77	58,01	49,85	35,01	41,09	8,38	20,72	10,09	13,79	6,48
IV	7,70	3,81	58,07	49,61	35,61	40,97	8,53	20,79	10,12	13,94	6,78
V	7,71	3,86	58,02	49,91	35,79	40,63	8,44	21,13	10,21	13,80	7,05
VI	7,80	3,86	58,29	49,32	36,23	41,68	8,65	20,98	10,24	13,86	7,71
VII	7,88	3,87	58,44	49,45	36,48	42,23	8,65	21,28	10,22	13,85	7,71
VIII	7,82	3,89	58,38	49,74	35,87	42,57	8,65	21,86	10,28	13,78	7,71
IX	⁴⁾ 19,57	⁴⁾ 9,64	58,60	49,44	35,78	41,50	8,92	22,13	10,23	14,15	7,71
X	⁴⁾ 19,66	⁴⁾ 9,72	58,28	48,77	35,66	42,01	8,99	22,35	10,31	14,21	7,71
XI	⁴⁾ 19,63	⁴⁾ 9,65	58,46	48,82	35,02	40,81	8,89	21,86	10,30	14,15	7,71
XII	⁴⁾ 19,53	⁴⁾ 9,67	58,54	48,23	35,80	42,05	9,07	20,96	10,31	14,02	9,40
1992 I	⁴⁾ 19,09	⁴⁾ 9,51	58,05	48,45	34,94	41,78	9,02	21,89	10,36	14,17	6,31
II	⁴⁾ 19,10	⁴⁾ 9,51	57,91	48,65	34,95	40,95	9,00	21,70	10,38	14,16	6,36
III	⁴⁾ 18,87	⁴⁾ 9,56	58,27	49,32	35,48	41,40	8,71	22,07	10,42	14,19	6,10
IV	⁴⁾ 18,83	⁴⁾ 9,48	59,05	48,92	36,38	41,65	8,56	22,23	10,43	14,15	6,88
V	⁴⁾ 18,64	⁴⁾ 9,40	58,93	48,43	36,46	41,01	8,67	22,21	10,39	14,09	7,43
VI	⁴⁾ 18,79	⁴⁾ 9,35	59,30	48,77	36,96	41,96	8,90	22,21	10,43	14,03	7,64
VII	⁴⁾ 18,43	⁴⁾ 9,23	59,27	48,19	36,97	39,76	8,90	22,68	10,42	13,90	7,64
VIII	⁴⁾ 18,32	⁴⁾ 9,17	58,76	48,71	36,53	41,20	8,90	23,05	10,43	13,81	7,64
IX	⁴⁾ 18,36	⁴⁾ 9,04	58,32	47,93	35,61	40,80	8,66	24,08	10,42	13,20	7,64
X	⁴⁾ 18,10	⁴⁾ 9,01	58,34	48,15	35,89	40,40	8,53	24,44	10,42	13,24	7,64
XI	⁴⁾ 17,92	⁴⁾ 8,98	57,65	47,28	34,63	40,71	8,42	23,94	10,39	13,06	7,64
XII	⁴⁾ 17,27	⁴⁾ 8,89	57,43	47,04	35,40	40,92	8,29	22,69	10,36	12,92	7,12
1993 I	⁴⁾ 16,50	⁴⁾ 8,80	57,77	46,98	35,71	36,30	24,47	28,61	7,67	12,72	5,79
II	⁴⁾ 16,06	⁴⁾ 8,68	56,71	47,05	35,12	36,47	24,27	30,41	7,62	12,73	6,45
III	⁴⁾ 15,83	⁴⁾ 8,60	57,48	46,67	35,37	35,60	24,37	32,47	7,57	12,92	6,76
IV	⁴⁾ 15,48	⁴⁾ 8,53	57,05	46,18	35,68	35,47	24,13	34,56	7,45	13,21	7,45
V	⁴⁾ 15,55	⁴⁾ 8,65	57,49	45,86	35,88	35,50	24,03	36,15	7,46	13,50	7,24
VI	⁴⁾ 15,21	⁴⁾ 8,75	57,17	45,44	36,23	35,30	23,87	37,30	7,51	13,73	7,48
VII	⁴⁾ 15,25	⁴⁾ 8,73	57,46	45,52	36,55	34,97	23,87	37,15	7,20	13,73	7,48
VIII	⁴⁾ 15,23	⁴⁾ 8,78	56,98	45,60	36,02	35,00	23,83	35,64	7,27	13,69	8,62
IX	⁴⁾ 15,30	⁴⁾ 8,75	56,96	45,68	35,24	35,20	23,80	33,42	7,38	13,76	9,17
X	⁴⁾ 15,11	⁴⁾ 8,75	56,47	45,50	35,62	35,17	23,70	30,34	7,44	13,96	9,46

⁷⁾ Vuodesta 1993 alkaen kuorettomat nakit.

⁸⁾ Vuodesta 1993 alkaen pakastetut silakkafiléet.

⁹⁾ Vuodesta 1993 alkaen kirjotoit.

¹⁰⁾ Vuodesta 1993 alkaen hieno sokeri.

⁷⁾ Fr.o.m. 1993 knackkorv utan skal.

⁸⁾ Fr.o.m. 1993 djupfryssta strömmingsfiléer.

⁹⁾ Fr.o.m. 1993 färsk regnbågsforell.

¹⁰⁾ Fr.o.m. 1993 fint socker.

⁷⁾ From 1993 frankfurters, skinless.

⁸⁾ From 1993 baltic herring fillets, frozen.

⁹⁾ From 1993 rainbow trout, fresh.

¹⁰⁾ From 1993 granulated sugar.

HINNAT JA PALKAT — PRISER OCH LÖNER — PRICES AND WAGES
53. Maatalouden hintaindeksjä — Prisindex för lantbruk — Price indices for agriculture

1990 = 100

Vuosi ja kuukausi År och månad Year and month	Tuottajahinta- indeksin kokoi- naisindeksi Totalindex för producent- priser Producer price index, total index	Tarvikehinta- indeksi Förmödenheter Agricultural supplies	Rakennuskustannus- indeksi Byggnadskostnader Building costs	Lannoitehinta- indeksi Konstgödsel Fertilizers	Tehdasrehun hintaindeksi Industriefoder Industrial fodder	Kone- ja kalusto- kustannusindeksi Maskiner och redskap Machinery and equipment	Tuotanto- panosten hintaindeksi Produktions- insatser Production inputs	Tukkuhinta- indeksi Partiprisindex Wholesale price index
								1985 = 100
	1	2	3	4	5	6	7	8
1986.....	91,3	90,8	80,0	113,5	84,6	82,1	85,3	97,4
1987.....	92,7	89,6	82,7	98,8	88,2	84,7	86,0	98,7
1988.....	96,1	89,1	87,1	91,0	90,7	89,1	88,5	102,2
1989.....	100,0	92,9	93,1	92,4	94,5	93,6	93,2	107,3
1990.....	100,0	100,0	100,0	100,0	100,0	100,0	100,0	110,8
1991.....	96,3	107,8	101,5	125,1	102,6	100,3	104,5	111,4
1992.....	95,8	110,6	98,8	140,8	99,5	104,1	107,4	113,9
1991 I	98,6	106,0	101,4	112,2	103,4	-	-	111,8
II	98,6	106,5	101,3	113,8	103,4	-	-	111,9
III	97,6	104,8	101,8	115,4	103,4	103,1	104,3	111,8
IV	97,0	105,3	101,9	117,0	103,5	-	-	111,4
V	95,9	105,9	101,5	117,0	103,5	-	-	111,3
VI	95,9	106,0	101,6	117,0	103,5	102,3	104,1	110,9
VII	96,2	106,3	101,6	118,7	101,8	-	-	111,0
VIII	94,5	106,3	101,7	119,9	101,7	-	-	110,8
IX	94,8	110,7	101,9	139,5	101,7	97,7	103,8	110,9
X	94,6	112,1	101,6	142,2	101,6	-	-	111,3
XI	95,5	111,7	101,3	143,4	101,6	-	-	111,3
XII	96,2	111,4	101,0	144,6	101,6	98,2	105,8	111,9
1992 I	96,9	112,3	100,5	145,1	102,5	-	-	112,8
II	97,5	113,0	100,5	147,1	102,5	-	-	113,2
III	96,7	113,2	100,3	149,1	102,5	102,8	107,7	113,3
IV	93,9	114,2	99,5	151,2	102,5	-	-	113,5
V	93,7	113,1	98,7	151,2	99,1	-	-	113,7
VI	93,3	110,8	97,9	141,1	99,1	103,3	108,0	113,5
VII	94,1	108,6	98,3	132,8	99,1	-	-	113,7
VIII	94,3	108,4	98,0	134,3	99,1	-	-	113,1
IX	97,2	108,9	98,4	131,7	99,1	104,2	106,7	113,7
X	97,1	108,0	98,4	133,0	96,4	-	-	114,9
XI	97,4	108,1	98,0	135,6	96,3	-	-	115,3
XII	98,0	108,6	97,6	137,5	96,3	106,0	107,2	115,4
1993 I	98,5	110,4	98,6	138,9	96,2	-	-	116,5
II	98,0	111,9	98,3	141,4	96,2	-	-	106,8
III	96,6	113,8	98,1	147,1	96,1	110,3	*108,8	108,1
IV	94,3	114,4	98,6	148,4	98,4	-	-	108,4
V	93,7	114,5	98,5	148,4	98,4	-	-	108,0
VI	94,7	112,3	98,7	140,1	98,4	114,1	*110,1	107,9
VII	92,3	110,1	98,6	130,4	98,4	-	-	108,0
VIII	91,1	110,9	98,5	131,7	98,4	-	-	108,1
IX	*95,1	111,4	98,8	133,6	98,4	*113,5	*108,3	108,2

54. Asuntojen hinnat – Bostädernas priser – Housing prices

Vanhoiden kerrostaloalueiden keskimääräiset velattomat neljöhinnat – Gamla våningshuslägenheters genomsnittliga skuld fria kvadratmeter priser – Average unencumbered selling prices per square metre of flats on the secondary market

Kaupunki/alue Stad/region Urban municipality/region	Vuosi ja neljännes – År och kvartalet – Year and quarter									
	1991		1992		1993		1993		1993	
			IV		I		II		III	
	mk/m ²		mk/m ²		1983 = 100		mk/m ²		1983 = 100	
	1	2	3	4	5	6	7	8	9	10
Pääkaupunkiseutu – Huvudstadsområde – Greater Helsinki Area	8 518	6 530	5 941	118,1	6 064	120,2	6 269	123,7	6 406	126,6
Muu Suomi – Övrig Finland – Rest of Finland	5 423	4 581	4 226	148,1	4 125	144,1	4 119	143,6	4 136	144,4
Helsinki – Helsingfors	8 896	6 826	6 242	117,1	6 439	120,6	6 671	124,5	6 786	126,7
Espoo + Kauniainen – Esbo + Grankulla	8 034	6 314	5 638	124,4	5 495	121,3	5 753	126,9	5 906	129,8
Vantaa – Vanda	6 941	5 124	4 600	117,0	4 597	116,5	4 587	116,1	4 829	122,7
Kehyskunnat ¹⁾ – Rånkommuner ¹⁾	5 985	4 599	4 125	126,8	3 957	121,2	4 045	122,9	4 103	125,2
Tampere – Tammerfors	5 460	4 712	4 427	146,7	4 353	143,9	4 560	151,4	4 402	145,6
Turku – Åbo	5 941	4 864	4 532	132,3	4 370	127,4	4 436	130,0	4 600	133,0
Pori – Björneborg	4 378	3 818	3 653	157,3	3 521	151,1	3 393	145,3	3 531	152,2
Lappeenranta – Villmanstrand	5 951	5 212	4 980	151,0	4 735	143,2	4 696	141,4	4 635	140,3
Kouvola	4 419	3 643	3 344	134,3	3 355	135,0	3 486	140,1	3 473	139,2
Lahti – Lahtis	5 198	4 289	3 865	132,9	3 824	131,4	3 969	136,1	3 854	132,0
Kuopio	5 699	4 868	4 462	135,7	4 650	141,0	4 389	133,2	4 275	129,7
Jyväskylä	5 953	5 114	4 696	136,7	4 511	130,7	4 545	131,7	4 576	132,4
Vaasa – Vasa	5 610	4 698	4 425	141,6	4 588	146,7	4 163	131,9	4 461	141,7
Mikkeli – St. Michel	5 307	4 358	3 997	142,8	4 058	145,0	3 756	135,7	4 098	147,9
Joensuu	6 070	5 389	5 076	153,7	5 265	159,0	5 140	154,4	4 408	132,9
Oulu – Uleåborg	5 596	5 014	4 623	151,9	4 386	144,3	4 450	145,8	4 480	146,7
Rovaniemi	4 982	4 418	4 130	131,6	4 021	125,6	3 790	118,8	4 082	128,0

Huoneisto- ja talotyypin mukaan, III neljännes 1993 – Efter typ av lägenhet och hus, III kvartalet 1993 – By type of dwelling and type of building, 3rd quarter 1993

A = vuosimuutos – årsändring – change from previous year

B = tilastoitujen kauppojen määrä – antal köp i statistiken – number of sales included in statistics

Kaupunki/alue Stad/region Urban municipality/region	Kerrostalot – Flervåningshus – Blocks of flats											Rivitalot – Radhus Terraced houses					
	Yhteensä – Totalt Total			Yksitö – Enrummare 1-room units			Kaksitö – Tvårummare 2-room units			Kolmiot + – Tre rum + – 3+ room units							
	mk/m ²			mk/m ²			mk/m ²			mk/m ²			mk/m ²		mk/m ²		
	11	12	13	14	15	16	17	18	19	20	21	22	23	24	25		
Helsinki – Helsingfors	6 786	+2,1	1 017	7 716	+7,4	363	6 466	+0,7	381	6 309	-0,7	273	6 567	+1,8	115		
Espoo + Kauniainen – Esbo + Grankulla	5 906	-6,6	218	7 118	+6,3	35	5 759	-4,6	77	5 500	-12,7	106	5 242	-3,2	126		
Vantaa – Vanda	4 829	-1,4	172	5 678	+2,0	31	4 928	+0,6	93	4 311	-5,2	48	5 417	-4,8	77		
Kehyskunnat ¹⁾ – Rånkommuner ¹⁾	4 103	-7,2	217	4 926	-1,6	51	3 901	-5,7	98	3 781	-12,3	68	4 581	-8,9	143		
Tampere – Tammerfors	4 402	-1,5	260	5 134	+0,2	68	4 288	-2,6	112	3 965	-1,5	80	4 487	-14,5	55		
Turku – Åbo	4 600	-1,9	320	6 022	+7,7	92	4 300	-6,4	122	4 057	-2,8	106	4 283	-10,3	66		
Pori – Björneborg	3 531	-3,5	70	3 942	+0,9	17	3 466	-0,4	40	3 333	-10,4	13	3 383	-8,4	23		
Lappeenranta – Villmanstrand	4 635	-7,7	127	5 384	-10,3	35	4 448	-8,0	56	4 188	-4,6	36	4 615	-12,8	26		
Kouvola	3 473	-1,2	76	4 210	+10,0	18	3 407	-6,4	35	2 931	-2,3	23	3 915	-8,0	24		
Lahti – Lahtis	3 854	-10,1	183	4 569	-7,5	46	3 781	-11,7	83	3 405	-9,8	54	3 987	-24,3	33		
Kuopio	4 275	-10,0	169	5 185	-8,1	46	4 169	-6,6	82	3 768	-16,1	41	4 468	-9,5	55		
Jyväskylä	4 576	-6,7	105	5 564	-5,5	31	4 362	-12,8	46	4 195	+3,2	28	4 285	-16,5	28		
Vaasa – Vasa	4 461	-5,7	75	5 606	+1,4	22	4 570	+2,2	31	3 653	-18,3	22		
Mikkeli – St. Michel	4 098	-2,8	50	4 353	-9,5	15	3 855	-9,8	28		
Joensuu	4 408	-18,0	88	5 101	-10,9	28	4 166	-23,0	37	4 128	-16,8	23	3 849	-3,7	57		
Oulu – Uleåborg	4 480	-6,6	212	5 636	-8,0	65	4 347	-3,4	99	3 808	-10,0	48	4 431	-8,0	67		
Rovaniemi	4 082	-10,5	40	4 479	-12,9	20	4 456	+2,4	15	3 755	-10,5	10		

¹⁾ Hyvinkää, Järvenpää, Kerava, Riihimäki, Kirkkonummi, Nurmijärvi, Sipoo, Tuusula ja Vihti.

¹⁾ Hyvinge, Kervo, Riihimäki, Traskända, Kyrkslätt, Nurmijärvi, Sibbo, Tusby och Vichtis.

¹⁾ Satellite municipalities.

HINNAT JA PALKAT – PRISER OCH LÖNER – PRICES AND WAGES

55. Työntekijöiden tuntiansiot ¹⁾ – Arbetstagarnas timförtjänster ¹⁾ – Hourly earnings of wage earners ¹⁾

Vuosi ja neljännes År och kvartal Year and quarter	Maataloustyöntekijät Lantbruksarbetare Farm workers			Metsätyöntekijät Skogsbruksarbetare Timber workers			Teollisuustyöntekijät – Industriarbetare – Industrial workers						
	tunti mk/timme hour		päivä mk/dag day	tunti mk/timme hour									
	M	N	MS	M	N	M	N	M	N	M	N	M	N
	1	2	3	4	5	6	7	8	9	10	11		
1987	26,52	23,71	292,66	38,63	30,62	45,16	36,73	34,07	30,21	43,92	37,43		
1988	28,00	26,18	312,40	42,52	33,98	48,42	39,23	36,76	32,54	47,42	39,86		
1989	31,33	28,58	354,68	46,97	37,41	51,66	42,21	40,61	36,13	50,55	42,36		
1990	34,37	29,86	391,90	51,72	41,19	56,19	46,31	44,62	39,78	54,92	45,92		
1991	38,10	33,15	417,09	53,83	43,22	60,08	50,10	46,76	42,12	56,17	47,01		
1992	38,88	33,51	433,49	55,36	44,40	61,67	51,45	48,08	43,45	57,14	47,64		
1992 II	38,36	33,32	460,76	55,76	44,87	65,49	54,01	48,33	43,62	57,76	47,89		
III	38,58	32,26	446,86	55,11	43,96	59,08	49,35	48,06	43,47	57,32	47,63		
IV	40,22	34,85	423,11	55,98	44,85	60,02	50,24	48,42	43,73	56,82	47,80		
1993 ³⁾ I			456,88										
II			479,08	56,41	45,10	²⁾ 65,01	52,70	49,49	44,78	58,57	48,46		
III			481,35										

Vuosi ja neljännes År och kvartal Year and quarter	Tekstiiliteollisuus Textilindustri		Kemianteollisuus Kemisk industri		Yhteensä Totalt		Rakennustyöntekijät Byggnadsarbetare				Linja-autonkuljettajat Buschaufförer	Valtion työntekijät Statsanställda	Kuntasektorin työntekijät Arbetsstagare inom den kommunala sektorn	
	tunti mk/timme hour						Talonrakentaminen Husbyggnadsverksamhet	Sähkötyö Elbranschen	Putki-asennus Rörins-tallations- och rör-isolerings-branschen	Maalaus Måleri	Buschaufförer Bus drivers	Central government workers	Local government workers	
	M	N	M	N	M	N	MS	M	M	M	M	MS	MS	
	12	13	14	15	16	17	18	19	20	21	22	23	24	25
1987	35,52	27,36	39,18	30,28	36,48	45,07	49,68	43,32	46,12	37,12	35,38	34,04
1988	37,57	29,17	42,61	32,90	39,74	48,44	54,52	48,26	49,94	40,14	39,48	37,48
1989	40,55	31,05	46,65	35,82	43,45	53,13	59,79	53,27	55,98	43,42	41,49	42,02
1990	44,33	33,74	51,51	38,77	²⁾ 51,07	²⁾ 39,50	²⁾ 47,65	58,24	63,69	61,09	60,64	48,20	45,33	47,05
1991	46,33	36,36	53,99	40,65	53,90	42,09	50,69	60,30	65,63	64,07	63,00	51,17	48,51	47,04
1992	48,09	37,63	55,49	41,30	55,41	43,38	52,25	58,43	64,29	63,34	61,22	51,42	51,81	47,47
1992 II	48,47	37,76	58,06	42,22	56,33	43,86	53,00	59,04	64,57	62,46	61,63	51,86	50,14	47,30
III	47,95	37,53	53,68	40,63	54,71	42,95	51,70	57,98	62,90	61,56	61,30	51,45	50,55	46,73
IV	47,67	37,73	56,00	41,25	55,35	43,43	52,22	57,80	63,13	62,64	60,85	51,23	57,24	48,17
1993 ³⁾ I														
II	48,51	38,64	59,60	42,62	²⁾ 57,02	²⁾ 44,34	²⁾ 53,70	56,77	62,49	60,34	59,06	52,43	50,09	48,57
													50,03	-

¹⁾ Metsätyöntekijöillä päiviansiot.

²⁾ Tiedot eivät ole täysin vertailukelpoisia aiempien kanssa.

³⁾ Vuoden 1993 alusta metsätyöntekijöiden ja valtion työntekijöiden tuntiansiot tilastoidaan neljännesvuosittain, kuntasektorin ja muiden työntekijöiden puolivuositain.

¹⁾ Dagförtjänster för skogsarbetare.

²⁾ Uppgifterna är inte fullt jämförbara med tidigare uppgifter.

³⁾ Fr. o.m. början av 1993 statistikförs skogsarbetarnas och de statsanställda arbetstagarnas timförtjänster kvartalsvis, timförtjänsterna för arbetstagare inom den kommunala sektorn och övriga arbetstagare halvårsvis.

¹⁾ For forest workers, daily earnings.

²⁾ The data are not fully comparable with earlier data.

³⁾ From the beginning of 1993, the hourly earnings of forest workers and central government manual workers are compiled quarterly, those of local government manual workers and other manual workers semiannually.

56. Palkansaajien ansiotasoindeksi – Löntagarnas förtjänstnivåindex – Index of wage and salary earnings

1985 = 100

Vuosi ja neljännes År och kvartal Year and quarter	Toimiala (TOL) – Näringsgren (NI) – Industry (SIC)											
	11	12	2	3	4	51	52	61	63	71	72	81
	Maatalous Lantbruk Agriculture	Metsätalous Skogsbruk Forestry	Kaivos-toiminta Gruvor Mining and quarrying	Teollisuus Industri Manufacturing	Energia- ja vesihuolto Energi- och vattenförsörjning Energy and water supply	Talonrakentaminen Husbyggnadsverksamhet Building construction	Maa- ja vesirakentaminen Anläggningsverksamhet Civil engineering	Tukku- ja vähittäiskauppa Parti- och detaljhandel Wholesale and retail trade	Majoitus ja ravitseminen Hotell och restaurang Hotels and restaurants	Kuljetus Sambfärdsel Transport	Tietoliikenne Post- och telekommunikationer Communications	Rahoitus Finansiering Financing
1	2	3	4	5	6	7	8	9	10	11	12	
1986....	107,8	105,9	107,8	106,2	107,0	106,5	107,0	107,0	108,5	106,3	106,3	107,8
1987....	115,1	111,6	113,9	113,4	113,7	114,9	114,5	116,3	117,1	115,0	115,1	115,2
1988....	122,9	121,1	122,6	122,7	123,6	124,6	125,3	127,8	128,0	125,8	127,1	125,5
1989....	138,4	133,2	133,7	133,8	137,0	137,0	135,8	140,4	139,6	138,4	135,5	136,5
1990....	148,4	146,4	138,3	146,9	150,8	149,6	148,1	152,6	152,5	151,0	146,6	149,3
1991....	164,2	155,0	144,6	156,2	159,3	156,8	156,6	162,7	160,1	160,9	155,4	164,2
1992....	168,6	156,7	148,4	159,9	161,7	155,4	159,9	165,3	164,5	164,6	158,6	167,7
1991 IV	166,1	154,9	145,8	158,3	162,0	157,1	158,7	164,5	162,7	163,9	157,7	167,8
1992 I	169,2	151,8	147,9	159,4	161,1	157,0	159,7	164,9	163,6	163,6	158,2	167,8
II	165,5	158,9	149,1	160,2	161,0	156,2	159,7	165,4	164,5	164,5	158,3	167,7
III	166,3	158,2	148,3	159,3	161,1	154,0	159,8	165,6	164,9	164,3	158,6	167,7
IV	173,5	158,0	148,4	160,8	163,6	154,4	160,5	165,6	164,9	165,8	159,1	167,7
*1993 I	177,0	164,4	148,0	161,2	163,9	153,8	161,5	166,1	165,4	165,8	159,7	168,3
II	167,2	163,9	147,4	161,6	163,9	153,1	161,8	166,6	165,9	166,1	160,0	168,8
III	183,3	158,7	147,4	161,4	164,1	151,0	161,4	166,6	166,3	165,0	160,3	169,1

Vuosi ja neljännes År och kvartal Year and quarter	Toimiala (FOL) – Näringsgren (NI) – Industry (SIC)					Yhteensä Totalt Total	Työntekijät Arbets- tagare Wage earners	Toimi- henkilöt Tjänstemän Salaried employees	Sektor – Sektor – Sector				
	82	91	93	94	95				Valtio Staten Central government	Kunnat Kom- muner Local government	Yksityiset Privata Private	Voittoa tavoit- telemattomat Icke vinst- syftande sammanslut- ningar Non-profit insti- tutions serving households	
	Vakuutus Försäkring Insurance	Julkisen hallinto Offentlig förvalt- ning Public adminis- tration	Koulutus ja tutki- mus Utbildning och forskning Education and research	Terveys- palvelu Hälsövärd Health care services	Sosiaali- palvelu Socialvärd Social welfare services								
13	14	15	16	17	18	19	20	21	22	23	24		
1986....	106,9	107,0	108,8	107,4	107,3	106,9	106,1	107,2	106,6	107,8	106,7	107,2	
1987....	114,5	114,4	116,0	112,5	112,8	114,4	113,7	114,7	115,7	113,3	114,5	115,2	
1988....	125,2	125,2	127,8	120,0	120,9	124,6	123,8	125,0	128,8	121,9	124,6	128,0	
1989....	139,2	134,4	136,7	130,5	129,9	135,7	135,4	135,8	137,4	132,0	136,4	137,0	
1990....	149,8	147,2	147,2	145,2	142,5	148,2	148,8	147,9	149,8	144,7	148,8	150,0	
1991....	155,8	155,6	154,8	158,2	154,1	157,6	158,2	157,3	157,9	154,8	158,3	158,9	
1992....	158,2	158,4	159,6	163,1	157,3	160,6	160,5	160,6	160,6	159,1	160,9	162,4	
1991 IV	156,9	157,4	156,6	161,5	156,8	159,6	160,2	159,3	159,9	157,3	160,1	161,4	
1992 I	157,5	157,8	157,7	162,1	157,2	160,1	160,4	159,9	160,3	158,1	160,5	161,7	
II	158,0	158,2	158,8	162,7	157,7	160,6	160,9	160,5	160,4	158,7	161,1	162,1	
III	158,7	158,6	160,7	163,6	156,9	160,4	159,3	160,9	160,7	159,5	160,5	162,7	
IV	158,8	159,0	161,3	164,1	157,2	161,2	161,3	161,2	161,0	160,3	161,4	163,0	
*1993 I	159,2	159,6	161,9	164,8	157,7	161,7	161,7	161,7	161,6	161,0	161,9	163,5	
II	159,7	160,1	162,5	165,3	158,2	162,2	159,8	161,8	161,9	161,5	162,0	164,0	
III	160,0	160,6	162,9	165,8	158,5	162,6	159,8	161,8	162,3	161,9	161,6	164,3	

57. Tehdyt työtunnit toimialoittain — Utförda arbetstimmar efter näringsgren —
Hours worked by industry

Toimiala TOL 1988 ²¹ — Näringsgren NI 1988 ²¹ — Industry SIC 1988 ²¹											
Vuosi ja kuukausi År och månad Year and month	Yhteensä Totalt Total	A Maatalous Jordbruk Agriculture	B Metsätalous Skogsbruk Forestry	C, D, E Kaivos- ja kaivannaistoiminta, teollisuus, energia- ja vesihuolto Gruvor och mineralbrott, industri, energi- och vattenförsörjning Mining, manufacturing, energy and water supply	F 35, 36, 38 Talorakentaminen ja rakentamista palv. toim. Husbyggnader o. tjänster för byggandet Building	F 37 Maa- ja vesirakentaminen Anläggningsverksamhet Other construction	G, H Kauppa, majoitus- ja ravitsemist. toim. Handel, hotell- o. restaurang Trade, hotels, restaurants	I, J Liikenne Samfärdsel Transport, communications	K, L, M Rahoitus-, vakuutus- ja liike-elämää palv. toim. Finansiering, försäkr., uppdragsverks. Financing, insurance etc.	N-T Julkiset ja muut palvelut Öffentliga o. övriga tjänster Services	X Toimiala tuntematon Näringsgren okänd Industry unknown
1 000 000 tuntia — timmar — hours											
	1	2	3	4	5	6	7	8	9	10	11
1986 ¹⁾ ...	4 320	529	85	1 017	268	80	644	311	275	1 104	5
1987...	4 366	504	82	1 003	283	77	639	325	302	1 146	5
1988...	4 433	495	75	985	292	81	652	323	328	1 195	6
1989...	4 453	453	73	987	316	84	666	316	332	1 222	4
1989 ²⁾ ...	4 453	452	74	988	321	82	705	316	400	1 112	5
1990...	4 352	417	67	952	325	74	710	312	400	1 089	5
1991...	4 083	395	55	855	267	73	648	298	395	1 091	6
*1992...	3 842	385	54	794	218	67	587	288	376	1 068	6
1991 XI	340,3	29,2	4,8	71,1	20,6	5,8	49,2	26,4	35,2	97,3	0,6
XII	306,0	27,7	4,3	62,8	18,0	5,6	48,5	21,6	28,9	87,9	0,5
*1992 I	334,1	28,6	5,3	69,9	18,9	4,5	52,1	24,6	33,1	96,7	0,6
II	305,3	23,0	4,5	63,5	17,0	4,7	47,1	22,9	31,3	90,5	0,7
III	339,5	28,0	6,0	70,9	17,3	5,5	49,9	25,3	36,1	100,2	0,5
IV	289,9	27,8	2,8	60,6	16,2	3,8	49,8	22,5	26,3	79,9	0,2
V	332,6	43,0	4,1	65,6	17,8	6,0	47,7	24,5	33,0	90,3	0,5
VI	389,7	39,0	6,0	85,7	26,1	8,9	59,6	27,9	37,5	98,3	0,7
VII	231,0	38,9	2,3	37,7	14,4	5,3	41,8	20,1	19,0	51,0	0,5
VIII	308,1	36,6	4,1	64,6	19,6	6,4	46,6	22,4	30,1	77,2	0,5
IX	338,0	36,0	4,3	70,5	20,3	6,4	46,4	24,6	33,8	95,1	0,6
X	335,7	31,7	4,4	72,5	16,2	4,9	49,7	24,4	33,3	98,0	0,7
XI	322,0	26,6	4,8	66,3	18,5	4,9	47,5	25,7	32,1	95,4	0,4
XII	316,5	25,6	5,0	66,2	15,7	5,5	48,4	23,4	30,7	95,5	0,6
*1993 I	290,3	25,5	4,7	60,7	11,8	4,2	43,4	21,5	30,5	87,4	0,5
II	286,6	23,3	4,0	58,5	12,5	3,8	44,5	22,3	27,6	89,2	0,9
III	317,7	28,1	5,3	67,3	15,3	4,5	45,9	23,5	31,4	95,5	0,9
IV	280,0	26,7	4,1	58,3	12,9	4,5	44,3	20,1	28,0	80,5	0,5
V	319,1	40,0	5,3	65,6	15,4	5,5	44,9	24,3	29,3	88,3	0,7
VI	296,5	32,9	4,1	64,7	19,4	6,0	46,9	21,7	28,4	71,6	1,0
VII	221,4	37,7	1,9	37,5	12,1	4,8	39,3	19,3	20,6	47,4	0,8
VIII	291,3	31,3	4,6	62,0	17,6	5,8	43,8	22,7	27,2	75,4	0,9
IX	323,7	37,1	3,5	69,0	16,3	6,0	49,4	23,3	30,0	88,0	1,0
X	312,2	30,2	5,0	65,9	15,3	4,9	46,4	23,8	30,4	89,5	0,8

¹⁾ Ks. alaviite 1, s. 87. Työtunneista on työtaiistelutilaston perusteella arvioitu ja vähennetty huhtikuun 1986 suurimpien lakkojen työpanosmenetykset.

¹⁾ Se not 1, s. 87. Förlust av arbetsinsats till följd av de största strejkerna i april 1986 har uppskattats på basen av arbetskonfliktstatistiken och subtraherats från antalet arbetstimmar.

¹⁾ See note 1, p. 87. The labour inputs lost in the biggest strikes of April 1986 have been estimated on the basis of labour dispute statistics and deducted from the hours worked.

²⁾ Toimialaryhmittys on uudistettu tilastovuoden 1990 alusta TK:n toimialaluokituksen (TOL 1988) mukaisesti. Suurimmat muutokset ovat pääluokissa: kauppa, rahoitus ym. ja palvelut, esim. autojen korjaus on siirretty palveluista kaupan pääluokkaan ja siivous palveluista rahoituksen ym. pääluokkaan. Vertailutiedot vuodelta 1989 julkaistaan tässä myös uuden luokituksen mukaisina.

²⁾ Från början av statistikåret 1990 följer näringsgrensgrupperingen SC:s näringsgrensindelning (NI 1988). Ändringarna är störst i huvudklasserna handel, finansiering o.dyl.verks. samt tjänster, t.ex. reparation av bilar har flyttats från tjänster till handel, städning från tjänster till finansiering o.dyl. verks.. Jämförelseuppgifter för 1989 ges också enligt den nya indelningen.

²⁾ From the beginning of 1990, the industrial classification follows the revised Standard Industrial Classification (SIC 1988) of the CSO. The main changes have occurred in the groups trade, finance etc. and services. Examples: repair of automobiles has been transferred from services to trade and cleaning from services to finance etc. Comparative data for 1989 are also published here according to the new classification.

58. Työllisyys — Sysselsättning — Labour force participation and employment

Vuosi ja kuukausi År och månad Year and month	15—74- vuotiaita 15—74 åriga Population 15—74 years old	Työvoima yhteensä Arbets- kraften totalt Total labour force	Työvoimaosuus Relativt arbetskraftstal Labour force participation rate	Työvoimaan kuulumattomat 15—74-v:t Befolkningen ej i arbetskraften Persons not in labour force			Työlliset Sysselsatta Employed			
				Yhteensä Totalt Total	Koululaiset ja opiskelijat Studenter Students	Kotitalous- työtä tekevät I hushålls- arbete Home- makers	Yhteensä Totalt Total	Yrittäjät ja yrittäjä- perheenjäsenet Företagare, företagarfamilje- medlemmar Self-employed and unpaid family workers	Palkan- sajajat Lön- tagare Wage and salary earners	
	1 000	%	1 000 henkeä — personer — Persons in thousands	4	5	6	7	8	9	
1986 ¹⁾	3 716	2 569	69,1	1 148	304	119	2 431	359	2 071	
1987	3 720	2 554	68,6	1 167	300	106	2 423	372	2 051	
1988	3 720	2 546	68,5	1 174	298	104	2 431	368	2 062	
1989	3 725	2 559	68,7	1 166	288	107	2 470	367	2 104	
1990	3 737	2 555	68,4	1 181	296	111	2 467	359	2 108	
1991	3 761	2 533	67,4	1 228	323	114	2 340	340	2 000	
*1992	3 784	2 502	66,1	1 282	364	115	2 174	325	1 849	
1991	I	3 750	2 502	66,7	1 248	353	108	2 365	339	2 026
	II	3 751	2 471	65,9	1 281	370	110	2 320	340	1 980
	III	3 753	2 508	66,8	1 244	354	113	2 356	352	2 004
	IV	3 754	2 520	67,1	1 235	344	110	2 351	345	2 006
	V	3 756	2 528	67,3	1 228	318	118	2 365	332	2 032
	VI	3 757	2 693	71,7	1 064	144	124	2 496	350	2 145
	VII	3 760	2 697	71,7	1 063	149	113	2 493	337	2 156
	VIII	3 762	2 527	67,2	1 234	314	121	2 339	342	1 997
	IX	3 764	2 497	66,3	1 267	367	115	2 283	330	1 953
	X	3 771	2 494	66,1	1 278	382	108	2 258	335	1 923
	XI	3 774	2 465	65,3	1 309	381	112	2 223	339	1 884
	XII	3 775	2 493	66,0	1 283	391	116	2 231	335	1 896
*1992	I	3 777	2 467	65,3	1 310	398	114	2 183	324	1 858
	II	3 778	2 461	65,1	1 317	398	119	2 151	311	1 840
	III	3 780	2 472	65,4	1 308	404	117	2 179	327	1 853
	IV	3 779	2 452	64,9	1 327	396	112	2 156	327	1 830
	V	3 782	2 495	66,0	1 287	371	122	2 195	327	1 868
	VI	3 782	2 674	70,7	1 108	192	117	2 335	341	1 994
	VII	3 784	2 651	70,1	1 133	207	114	2 311	332	1 980
	VIII	3 785	2 526	66,7	1 258	333	111	2 182	336	1 846
	IX	3 790	2 453	64,7	1 337	416	115	2 130	320	1 810
	X	3 789	2 471	65,2	1 318	405	114	2 114	324	1 790
	XI	3 791	2 461	64,9	1 330	422	108	2 084	318	1 766
	XII	3 792	2 439	64,3	1 353	425	117	2 064	312	1 752
*1993	I	3 793	2 449	64,6	1 344	416	110	2 041	296	1 745
	II	3 792	2 444	64,5	1 349	416	117	2 005	300	1 704
	III	3 797	2 429	64,0	1 368	429	119	2 008	308	1 700
	IV	3 800	2 450	64,5	1 350	418	115	2 019	320	1 699
	V	3 800	2 475	65,1	1 325	390	111	2 061	317	1 744
	VI	3 801	2 616	68,8	1 186	226	126	2 143	313	1 830
	VII	3 803	2 621	68,9	1 182	230	112	2 163	321	1 841
	VIII	3 803	2 517	66,2	1 287	354	110	2 069	311	1 758
	IX	3 806	2 463	64,7	1 342	416	114	2 006	320	1 686
	X	3 808	2 452	64,4	1 356	421	108	1 994	314	1 679

¹⁾ Huhtikuun 1986 työvoimatutkimusta ei tehty virkamiestalon vuoksi. Vuosituloksissa huhtikuun lukuja korvaamaan on käytetty maaliskuun tuloksia.

¹⁾ På grund av tjänstemannastrejken gjordes ingen arbetskraftsundersökning för april 1986. Lårsresultaten har april-månadens uppgifter ersatts med resultaten för mars.

¹⁾ No labour force survey was conducted in April 1986 because of a national strike of the civil servants. In annual data, the figures for March have been used to represent the missing figures for April.

58. Työllisyys (jatk.) — Sysselsättning (forts.) — Labour force participation and employment (cont.)

Työlliset — Sysselsatta — Employed										
Toimiala TOL 1988 ²⁾ — Näringsgren NI 1988 ²⁾ — Industry SIC 1988 ²⁾										
Vuosi ja kuukausi År och månad Year and month	A Maatalous Jordbruk Agriculture	B Metsä- talous Skogs- bruk Forestry	C, D, E Kaivos- ja kaivan- naistoiminta, teollisuus, energia- ja vesihuolto Gruvor och mineral- brott, industri, energi- och vatten- försörjning Mining, manufactur- ing, energy and water supply	F35, 36, 38 Talon- rakentami- nen ja ra- kentamista palv. toim. Husbyggan- de o. tjäns- ter för byggandet Building	F37 Maa- ja vesirakenta- minen Anlägg- ningsverk- samhet Other con- struction	G, H Kauppa, majoitus- ja ravitsemistöim. Handel, hotell- o. restaurang- verks. Trade, hotels, restaurants	I, J Liikenne Samfärdsel Transport, communi- cations	K, L, M Rahoitus-, vakuutus- ja liike-elämää palv. toim. Finansiering, försäkr., upp- dragsverks. Financing, insurance etc.	N-T Palvelut Tjänster Services	X Toimiala tuntematon Näringsgren okänd Industry unknown
1 000 henkeä — personer — Persons in thousands										
	10	11	12	13	14	15	16	17	18	19
1986 ¹⁾ . . .	218	47	589	142	43	355	183	160	690	3
1987.	206	45	569	143	41	348	182	177	710	3
1988.	197	41	553	145	43	354	182	190	724	3
1989.	179	39	561	157	42	368	179	194	749	2
1989 ²⁾ . . .	179	39	562	159	42	387	178	235	687	2
1990.	170	37	556	166	39	394	178	238	686	3
1991.	166	32	502	141	38	363	175	235	684	3
*1992.	157	30	453	114	35	324	164	223	670	3
1991										
I	158	36	525	160	34	378	165	247	658	4
II	155	34	503	137	34	372	169	231	681	2
III	151	38	507	139	35	366	180	228	709	3
IV	161	32	507	151	37	383	171	232	674	3
V	171	32	512	135	44	380	172	233	683	3
VI	174	32	548	153	45	371	189	256	725	2
VII	188	29	541	152	47	405	188	231	707	3
VIII	186	27	507	147	39	350	169	245	664	4
IX	163	26	476	137	38	346	173	239	680	5
X	171	29	474	125	37	348	181	223	666	2
XI	159	31	462	128	34	319	174	232	679	4
XII	155	34	464	124	35	339	163	227	686	4
*1992										
I	154	34	459	116	29	336	162	224	665	3
II	143	32	443	114	32	320	163	223	675	4
III	153	36	445	105	36	320	163	228	690	3
IV	153	24	448	116	31	344	164	210	665	1
V	167	27	448	113	38	328	167	238	666	3
VI	170	34	489	131	43	353	170	235	704	3
VII	179	26	492	122	38	356	178	228	689	3
VIII	172	27	453	121	41	318	170	230	646	4
IX	159	25	451	123	38	301	159	220	649	3
X	155	30	452	96	30	308	154	216	670	2
XI	138	30	428	110	32	304	166	213	659	2
XII	140	35	427	101	34	303	154	206	661	4
*1993										
I	137	34	431	84	29	296	147	215	664	4
II	130	27	404	86	29	305	156	198	665	5
III	147	31	415	90	31	282	154	205	647	6
IV	142	29	419	91	33	298	147	211	644	4
V	151	29	431	93	35	298	163	208	648	4
VI	153	25	450	109	36	334	162	220	647	7
VII	165	27	459	96	35	330	163	232	651	5
VIII	146	26	430	102	35	305	169	212	637	6
IX	153	20	424	92	34	310	156	195	617	6
X	145	31	414	90	33	294	151	202	629	5

¹⁾ Ks. alaviite 1, s. 87.

¹⁾ Se not 1, s. 87.

¹⁾ See note 1, p. 87.

²⁾ Ks. alaviite 2, s. 86.

²⁾ Se not 2, s. 86.

²⁾ See note 2, p. 86.

59. Työlliset työnantajasektorin mukaan toimialoittain
Sysselsatta näringsgrensvis efter arbetsgivarsektor
Employed persons by employer sector and industry

Vuosi ja neljännes År och kvartal Year and quarter	Toimiala (TOL 1988) ²⁾ – Näringsgren (NI 1988) ²⁾ – Industry (SIC 1988) ²⁾									
	Kaikki toimialat Alla näringsgrenar All industry	A, B Maa- ja metsätalous Jord- och skogsbruk Agriculture and forestry	C, D, E Kaivos- ja kaivannaistojen toiminta, teollisuus, energia- ja vesihuolto Gruvor och mineralbrott, industri, energi- och vattenförsörjning Mining, manufacturing, energy and water supply	F Rakentaminen Byggsamhället Construction	G, H Kauppa Handel Wholesale and retail trade	I, J Liikenne Sambärfärd Transport and communications	K, L, M Rahoitus-, vakuutus- ja liike-elämää palv. toim. Finansiering, försäkring, uppdragsv. Financing, insurance etc.	N - T Palvelut Tjänster Services	X Toimiala tuntematon Näringsgren okänd Industry unknown	
	1 000 henkeä – personer – persons									
	1	2	3	4	5	6	7	8	9	
	Yhteensä ¹⁾ – Total ¹⁾									
1990.....	2 467	207	556	205	394	178	238	686	3	
1991.....	2 340	198	502	179	363	175	235	684	3	
1992.....	2 174	187	453	149	324	164	223	670	3	
1992 II	2 229	192	462	157	342	167	228	678	2	
III	2 208	196	465	161	325	169	226	662	4	
IV	2 087	176	436	134	305	158	212	663	3	
*1993 I	2 018	169	417	117	295	152	206	659	4	
II	2 074	176	433	133	310	157	213	647	5	
III	2 079	179	438	131	315	163	213	635	6	
	Valtio – Staten – State									
1990.....	226	6	3	14	3	63	12	124	0	
1991.....	222	7	3	16	2	58	13	124	0	
1992.....	220	7	3	16	2	55	13	125	0	
1992 II	225	7	3	18	2	54	12	128	0	
III	220	8	3	17	2	56	13	121	0	
IV	216	6	2	15	2	55	11	125	0	
*1993 I	207	5	2	13	1	53	12	122	0	
II	208	4	2	16	1	54	12	118	0	
III	203	5	2	14	1	55	12	113	0	
	Kunta, kuntainliitto – Kommun, kommunalförbund – Municipality, local federation									
1990.....	479	10	12	14	2	7	12	422	0	
1991.....	487	13	12	16	3	10	14	419	0	
1992.....	464	12	11	14	2	7	12	406	1	
1992 II	466	12	10	14	2	8	11	407	1	
III	458	12	11	14	2	7	13	397	1	
IV	456	11	12	13	2	6	12	399	1	
*1993 I	451	13	10	13	3	6	12	395	0	
II	439	13	12	14	3	6	12	380	0	
III	434	13	10	13	2	6	13	377	0	
	Yksityinen sektori – Privat sektor – Private sector									
1990.....	1 760	191	541	177	389	108	214	139	1	
1991.....	1 629	178	488	147	358	107	208	140	2	
1992.....	1 487	168	439	119	320	102	199	139	1	
1992 II	1 536	173	448	125	338	105	204	142	1	
III	1 526	176	451	131	321	106	200	141	1	
IV	1 413	158	421	106	301	98	189	138	1	
*1993 I	1 353	151	404	90	291	94	182	139	2	
II	1 420	159	419	103	306	97	188	146	1	
III	1 435	161	426	104	312	101	188	141	2	

¹⁾ Ml. työlliset, joiden työnantajasektori on tuntematon.

²⁾ Ks. alaviite 2, s. 86.

¹⁾ Inkl. sysselsatta med okänd arbetsgivare sektor.

²⁾ Se not 2, s. 86.

¹⁾ Incl. employed persons with unknown employer sector.

²⁾ See note 2, p. 86.

60. Työttömyys — Arbetslöshet — Unemployment

Vuosi ja kuukausi År och månad Year and month	Työttömät — Arbetslösa — Unemployed				Työttömyysaste — Relativt arbetslöshetsstal Unemployment rate				Työttömyyspäivät Arbetslöshetsdag Unemployment days
	Yhteensä Totalt	Miehet Män	Naiset Kvinnor	15—24- vuotiaat ånga years of age	Yhteensä Totalt	Miehet Män	Naiset Kvinnor	15—24- vuotiaat ånga years of age	
	1 000				%				1 000 000
	1	2	3	4	5	6	7	8	9
1986 ¹⁾ ...	138	82	56	41	5,4	6,1	4,6	10,2	...
1987.....	130	78	53	36	5,1	5,8	4,3	9,4	35,73
1988.....	116	67	48	31	4,5	5,1	4,0	8,4	31,57
1989.....	89	48	41	24	3,5	3,6	3,3	6,5	24,44
1990.....	88	54	34	24	3,4	4,0	2,8	6,7	24,02
1991.....	193	124	69	48	7,6	9,3	5,7	14,5	53,47
*1992.....	328	203	125	75	13,1	15,5	10,5	25,2	90,24
1991 I	137	88	48	33	5,5	6,7	4,1	10,9	3,19
II	150	102	49	32	6,1	7,9	4,1	11,1	3,15
III	152	105	47	35	6,1	7,9	4,0	11,2	3,60
IV	168	109	59	40	6,7	8,2	4,9	12,4	3,87
V	164	106	58	40	6,5	8,0	4,8	12,2	3,97
VI	198	117	81	65	7,3	8,3	6,3	14,0	4,48
VII	205	121	84	62	7,6	8,7	6,4	13,5	4,64
VIII	189	118	70	45	7,5	8,9	5,9	13,6	4,44
IX	214	147	67	53	8,6	11,1	5,7	17,8	4,89
X	236	149	86	55	9,4	11,4	7,3	19,1	5,60
XI	243	149	94	55	9,8	11,5	8,0	19,7	5,60
XII	262	178	84	59	10,5	13,5	7,2	20,9	6,04
*1992 I	284	182	102	58	11,5	14,0	8,8	20,9	6,84
II	310	200	111	62	12,6	15,5	9,4	22,9	6,89
III	293	191	101	57	11,8	14,7	8,7	21,1	6,91
IV	296	186	110	61	12,1	14,5	9,4	21,6	6,58
V	300	195	104	63	12,0	14,9	8,8	21,4	7,01
VI	339	194	145	110	12,7	13,8	11,4	25,4	7,52
VII	340	203	136	95	12,8	14,7	10,7	23,2	7,65
VIII	344	207	137	85	13,6	15,6	11,4	27,1	7,87
IX	324	197	127	74	13,2	15,1	11,0	29,0	7,35
X	357	221	136	78	14,4	17,0	11,6	29,9	8,31
XI	377	229	149	85	15,3	17,7	12,8	31,5	8,46
XII	375	236	139	76	15,4	18,3	12,1	30,0	8,85
*1993 I	408	243	164	81	16,6	18,9	14,2	32,0	9,58
II	439	267	172	84	18,0	20,7	14,9	31,7	9,23
III	422	250	172	83	17,4	19,6	14,9	33,3	9,87
IV	431	261	170	89	17,6	20,1	14,8	35,0	9,47
V	414	238	176	83	16,7	18,3	15,0	29,7	9,59
VI	473	261	212	134	18,1	19,1	17,0	33,5	10,52
VII	458	258	200	120	17,5	18,9	16,0	30,9	10,36
VIII	448	252	196	89	17,8	19,1	16,3	30,7	10,28
IX	457	264	193	98	18,6	20,3	16,6	37,5	10,21
X	458	272	186	95	18,7	21,0	16,1	38,2	10,47

¹⁾ Ks. alaviite 1, s. 87.

¹⁾ Se note 1, s. 87.

¹⁾ See note 1, p. 87.

61. Työttömyysaste lääneittäin — Arbetslöshetstal länsvis — Unemployment rate by provinces

Vuosi ja neljännes År och kvartal Year and quarter	Koko maa Hela landet Whole country	Lääni – Län – Province						
		Uudenmaan Nylands	Turun ja Porin Åbo och Björneborgs	Hämeen Tavastehus	Kymen Kymmene	Mikkelin St Michels	Pohjois-Karjalan Norra Karelen	
		1	2	3	4	5	6	7
	%							
1987.....	5,1	2,4	4,5	5,4	6,5	6,1	7,2	
1988.....	4,5	1,9	4,4	4,9	5,4	5,5	7,7	
1989.....	3,5	1,3	3,6	3,3	4,3	4,8	6,4	
1990.....	3,4	1,3	3,5	3,4	4,4	4,1	7,5	
1991.....	7,6	4,5	7,2	8,3	9,0	9,0	10,9	
1992.....	13,1	9,6	13,1	15,5	14,1	14,5	16,1	
1991 I	5,9	2,8	5,4	5,9	7,4	9,0	11,1	
II	6,8	3,9	6,9	7,5	7,4	7,2	9,6	
III	7,9	5,0	7,3	9,0	8,9	7,3	11,1	
IV	9,9	6,4	9,4	10,8	12,5	12,9	11,9	
1992 I	12,0	8,0	12,4	13,8	12,7	14,8	16,3	
II	12,3	9,2	12,6	14,4	12,5	12,1	13,8	
III	13,2	10,4	13,4	15,9	13,7	13,5	15,6	
IV	15,1	11,0	14,1	17,9	17,4	17,7	19,0	
*1993 I	17,3	13,2	16,9	19,4	17,8	19,9	22,4	
II	17,5	13,9	17,3	19,4	19,2	18,7	22,6	
III	17,9	14,5	17,4	20,7	18,7	19,1	23,9	

Vuosi ja neljännes År och kvartal Year and quarter	Lääni – Län – Province	Lääni – Län – Province					
		Kuopion Kuopio	Keski-Suomen Mellersta Finlands	Vaasan Vasa	Oulun Uleåborgs	Lapin Lapplands	Ahvenanmaa Åland
		8	9	10	11	12	13
	%						
1987.....	6,4	6,4	4,7	8,4	10,6	1,3	
1988.....	5,9	6,3	3,9	7,7	8,4	1,7	
1989.....	4,9	4,8	3,6	5,0	6,9	0,6	
1990.....	4,9	4,7	3,3	5,4	5,7	0,3	
1991.....	9,0	10,2	8,0	10,5	10,8	0,6	
1992.....	14,4	14,8	11,7	16,0	18,6	1,3	
1991 I	7,5	8,8	5,3	9,3	8,2	0,6	
II	7,1	9,2	7,6	10,2	10,1	0,2	
III	10,2	9,8	8,7	10,2	11,5	0,8	
IV	11,4	13,3	10,6	12,6	13,4	1,0	
1992 I	13,9	13,5	11,5	15,4	16,4	0,8	
II	12,5	14,3	12,0	14,6	17,8	1,0	
III	15,4	12,7	10,6	16,3	17,9	1,7	
IV	15,8	18,8	12,9	17,9	22,6	1,5	
*1993 I	20,3	20,8	16,1	20,7	22,5	1,8	
II	18,7	18,4	15,0	20,4	26,3	2,9	
III	20,2	17,5	15,1	21,6	24,1	4,0	

62. Työnvälitys — Arbetsförmedling — Employment service

T = työttömiä työnhakijoita – arbetslösa arbetssökande – unemployed job seekers
 A = avoimia työpaikkoja – lediga platser – job vacancies

Vuosittiedot tarkoitettavat keskimäärää kuukaudessa – Årsuppgifterna avser medeltal per månad – Yearly data are monthly averages

Vuosi ja kuukausi År och månad Year and month	Kaikki työnhakijat Alla arbets- sökande All job seekers	Avoimia työpaik- koja Lediga platser Job vacancies	Työttömiä työnhakijoita – Arbetslösa arbetssökande Unemployed job seekers				Lyhennetyllä työviikolla olevia ¹⁾ Med förkortad arbetsvecka ¹⁾ On reduced working week ¹⁾	Työvoima- koulutus- sessa olevia Personer i syssel- sättnings- utbildning In labour market training	Tekninen, luon- nontieteellinen ja yhteiskunta- tieteellinen työ Tekniskt, natur- vetenskapligt och samhälls- vetenskapligt arbete Technical, physical science and social science work	Terveys- huollon ja sosiaalialan työ Hälsövård och socialt arbete Health care and social welfare work		
			Yhteensä ¹⁾ Totalt ¹⁾ Total ¹⁾	Lomau- tettuja ¹⁾ Permittera- de ¹⁾ Laid off ¹⁾	Työttömyys- kassan jäsenet Medlemmar i arbetslöshets- kassa Members of unemployment funds	Peruspäivä- rahan saajat Mottagare av grund- dagpenning Basic daily allowance recipients					T	A
											1	2
1987.	274 145	12 431	◆140 454	◆9 976	64 302	63 940	5 476	15 665	7 458	759	4 992	2 101
1988.	260 992	17 358	◆127 600	◆8 315	58 444	53 205	4 924	15 559	7 080	1 289	4 954	2 746
1989.	233 494	30 381	◆103 441	◆6 726	47 871	33 777	3 130	15 598	6 443	1 990	4 283	4 185
1990.	236 133	26 927	◆103 164	◆9 677	48 914	29 807	4 336	16 782	6 207	1 898	3 762	4 601
1991.	418 095	13 380	◆213 201	◆32 347	121 060	72 774	◆5 906	18 363	12 834	1 496	6 957	3 048
1992.	569 638	7 051	◆363 121	◆42 322	202 451	144 805	◆10 953	28 543	25 301	686	16 838	789
1991 VIII	429 219	9 073	◆219 566	◆28 537	118 645	80 151	◆5 162	14 637	15 166	711	7 632	2 228
IX	457 670	7 003	◆237 765	◆32 759	133 792	84 039	◆6 999	18 233	15 020	694	8 731	1 700
X	481 422	5 803	◆255 536	◆37 660	145 281	81 803	◆8 529	21 628	15 233	600	8 998	1 267
XI	508 546	5 333	◆272 732	◆41 315	158 157	99 335	◆9 472	24 471	15 912	608	9 124	1 322
XII	543 105	5 125	◆302 061	◆50 234	183 343	126 642	◆9 331	23 325	17 879	513	11 614	1 394
1992 I	529 362	6 263	◆316 996	◆49 698	182 247	116 853	◆10 712	24 964	19 010	705	12 675	1 168
II	538 938	8 836	◆325 412	◆51 187	185 114	121 078	◆11 186	26 413	19 372	1 045	12 063	1 882
III	541 257	9 726	◆324 580	◆48 656	186 638	114 484	◆11 497	30 624	19 748	1 306	11 585	1 245
IV	551 338	12 805	◆326 068	◆45 330	188 300	107 221	◆11 247	30 307	20 689	1 121	11 865	889
V	552 194	13 928	◆328 655	◆38 480	182 270	115 887	◆10 407	28 222	24 472	1 331	14 504	905
VI	568 598	9 783	◆359 081	◆35 999	189 791	124 901	◆9 145	23 808	28 051	546	16 903	644
VII	576 000	5 378	◆377 578	◆38 343	202 125	131 948	◆8 582	22 264	30 112	426	18 066	725
VIII	554 340	4 815	◆369 446	◆35 837	199 038	134 538	◆9 263	25 748	28 792	443	18 714	518
IX	565 848	4 107	◆376 940	◆37 162	206 149	137 263	◆10 742	29 454	27 555	298	19 762	427
X	590 165	3 097	◆395 458	◆42 529	219 423	152 570	◆12 282	32 902	27 524	392	20 096	336
XI	612 312	3 255	◆411 549	◆45 697	230 000	156 752	◆13 215	35 751	27 799	353	20 429	386
XII	655 309	2 624	◆445 694	◆54 871	258 312	149 786	◆13 159	31 919	30 488	264	25 395	340
1993 I	650 437	3 342	◆451 795	◆54 391	261 776	167 756	◆14 258	32 287	31 648	342	27 250	302
II	657 878	4 616	◆457 453	◆55 395	261 997	172 124	◆14 843	33 539	31 720	414	26 320	424
III	675 903	6 134	◆455 223	◆52 772	264 403	160 099	◆15 078	36 757	31 348	513	25 127	390
IV	690 854	11 706	◆456 593	◆49 103	267 614	172 381	◆14 982	37 209	32 040	1 031	25 802	471
V	712 304	12 232	◆461 202	◆41 545	261 389	163 744	◆14 214	34 077	35 958	946	28 691	701
VI	720 150	8 846	◆485 301	◆39 506	267 535	177 385	◆13 044	28 935	40 258	474	30 485	415
VII	737 083	7 296	◆504 809	◆41 992	279 476	160 966	◆12 375	25 394	42 897	319	31 417	470
VIII	684 099	4 164	◆490 804	◆38 755	267 361	175 708	◆12 966	27 500	40 754	390	31 216	461
IX	681 730	3 402	489 506	39 092	270 112	184 114	14 471	30 212	38 443	332	31 727	347
X	691 736	3 454	497 896	41 873	277 072	190 886	15 502	32 803	37 973	347	31 686	366

¹⁾ Työttömyysturvain muutoksen takia työttömien työnhakijoiden, lomautettujen ja lyhennetyllä työviikolla olevien tilastointia on muutettu siten, etteivät luvut enää sisällä ryhmäilmoituksella työnvälitystoimistoihin ilmoitettuja lomautettuja tai lyhennetyllä työviikolla olevia työnhakijoita.

¹⁾ På grund av ändringen i lagen om utkomstskydd för arbetslösa har statistikeringen av arbetslösa arbetssökande, permitterade och personer med förkortad arbetsvecka ändrats. Siffrorna inbegriper inte arbetssökande som är permitterade eller har förkortad arbetsvecka och som arbetsförmedlingsbyråerna fått uppgifterna om i form av gruppanmälan.

¹⁾ Owing to the amendment of the Unemployment Security Act, the statistics on unemployed job seekers, persons on lay-off and persons working a reduced work week no longer include such job seekers on lay-off or working a reduced work week who have been registered for work by a collective notification.

Vuosi ja kuukausi År och månad Year and month	Hallinto- ja toimistotyö Administrativt arbete och kontorsarbete Administrative and office work		Kaupallinen työ Kommersiellt arbete Commercial work		Maa- ja metsä- taloustyö, kalastusala Jord- och skogs- bruksarbete, fiskeri Agricultural and forestry work, fishery		Kuljetus- ja liikennetyö Transport och kommunikations- arbete Transport and communications work		Teollinen työ Tillverkning Production work		Rakennustyö, kaivos- ja louhintatyö Byggnadsarbete, gruvarbete och brytning Construction, mining and quarrying		Palvelutyö Service arbete Service work		Muu työ Annat arbete Other work	
	T	A	T	A	T	A	T	A	T	A	T	A	T	A	T	A
	13	14	15	16	17	18	19	20	21	22	23	24	25	26	27	28
1987.	8 984	739	7 525	883	7 311	850	4 801	275	33 890	3 200	12 268	876	13 274	2 739	229 981	9
1988.	9 091	1 040	7 189	1 257	6 665	1 333	4 391	381	30 096	4 431	10 750	1 173	12 281	3 397	26 788	312
1989.	8 148	1 651	6 291	2 029	5 703	2 752	3 400	763	23 035	8 208	7 664	1 802	10 547	5 473	21 509	1 219
1990.	7 821	1 385	5 949	1 818	5 290	3 494	3 298	679	22 680	5 756	9 229	1 012	9 817	4 917	19 434	1 368
1991.	16 094	632	12 186	1 314	7 942	2 835	7 066	312	45 628	1 297	22 068	364	17 268	1 917	32 814	166
1992.	31 751	395	23 089	1 189	12 855	1 809	12 609	100	76 707	764	38 949	232	31 011	1 006	50 363	83
1991 VIII	18 238	420	13 099	1 397	6 393	886	7 040	293	48 882	1 169	20 791	486	17 805	1 439	35 983	44
IX	20 648	354	14 325	1 309	6 990	618	7 917	225	52 543	750	22 374	355	20 448	952	36 009	46
X	21 520	367	15 576	1 329	8 678	440	8 764	101	55 991	567	24 609	300	22 306	801	36 201	31
XI	21 983	325	16 250	1 292	10 992	286	9 628	92	57 250	442	29 800	158	22 875	778	37 623	30
XII	23 231	292	17 242	1 217	12 190	224	10 368	208	61 932	415	33 303	120	24 327	706	39 741	36
1992 I	25 375	453	18 713	1 452	12 977	551	11 099	149	65 224	572	35 715	165	25 807	994	40 703	54
II	25 890	491	19 408	1 566	13 220	938	11 527	63	67 273	810	37 206	161	26 141	1 827	42 125	53
III	26 472	472	20 092	1 531	13 001	1 663	11 667	183	67 974	1 141	37 711	277	26 290	1 730	41 384	178
IV	27 284	513	20 564	1 637	12 669	5 259	11 867	166	69 404	1 296	37 648	368	26 750	1 401	41 998	155
V	28 464	482	21 125	1 441	10 340	6 684	11 585	169	71 129	1 061	35 574	439	28 285	1 263	44 695	153
VI	31 859	409	22 932	1 002	11 012	4 692	11 500	108	76 475	1 020	35 957	319	30 892	931	57 499	112
VII	33 696	417	23 931	927	11 557	640	11 897	79	79 902	787	37 104	275	32 065	995	60 905	107
VIII	34 197	349	24 201	908	11 589	489	12 377	74	78 978	792	37 563	293	32 454	855	54 743	94
IX	35 349	366	25 116	1 067	11 891	335	13 114	59	81 446	569	38 685	180	34 055	718	52 805	88
X	36 276	258	26 181	911	13 853	233	14 046	51	84 061	385	41 535	116	35 351	414	54 006	1
XI	36 853	260	26 773	1 065	15 521	132	14 852	51	87 075	399	44 759	105	36 074	503	55 717	1
XII	39 294	273	28 027	755	16 634	88	15 771	43	91 542	335	47 928	88	37 964	437	57 780	1
1993 I	41 458	342	29 330	1 027	17 142	136	16 548	79	91 671	486	48 365	82	39 201	545	54 791	1
II	41 849	355	29 795	1 185	17 265	459	16 860	48	93 182	796	49 194	94	39 367	795	56 506	46
III	42 017	416	30 102	1 144	17 379	1 072	17 096	37	93 772	925	49 802	247	39 383	1 078	56 425	312
IV	43 055	473	30 659	1 256	16 631	5 327	17 330	126	94 627	1 600	49 615	410	40 227	814	57 504	198
V	45 565	388	31 564	1 234	14 199	6 274	16 828	84	97 484	1 117	47 034	284	42 552	933	59 782	271
VI	48 129	279	32 937	1 121	14 576	4 665	16 627	64	100 492	857	46 915	244	44 695	643	70 681	84
VII	50 142	300	34 047	937	14 956	3 478	17 033	98	104 068	711	47 823	265	45 892	709	74 542	9
VIII	50 253	351	34 002	838	14 686	250	17 492	39	102 936	880	47 864	241	45 960	710	66 886	4
IX	50 535	367	34 551	1 114	14 726	164	18 007	35	104 045	417	48 514	124	47 582	498	62 284	4
X	50 536	334	35 074	1 046	15 994	168	18 355	47	105 875	495	50 308	86	48 679	564	61 543	1

63. Vireille pannut konkurssit – Anhängiggjorda konkurser – Bankruptcy proceedings instituted

Yhtiöt ja yhteisöt – Bolag och samfund – Companies and corporations									
Vuosi ja neljännes År och kvartal Year and quarter	Kaikkiaan Totalt Total	Maa- ja metsätalous Jord- och skogsbruk Agriculture and forestry	Teollisuus Industri Manu- facturing	Rakentaminen Byggnings- samhet Construction	Kauppa Handel Trade	Liikenne Samfärdsel Transport and com- munications	Palvelut Tjänster Services	Tuntematon Okänd Unknown	Yhteensä Totalt Total
	1	2	3	4	5	6	7	8	9
1987	2 816	13	578	366	623	87	319	19	2 005
1988	2 547	25	483	317	583	91	302	11	1 812
1989	2 717	37	528	348	620	80	358	38	2 009
1990	3 588	25	651	513	953	106	544	41	2 833
1991	6 253	44	1 244	875	1 814	182	1 075	89	5 323
1992	7 348	41	1 262	1 002	2 223	240	1 460	88	6 316
1990 II	839	12	159	112	223	21	122	8	657
III	853	3	151	116	225	31	136	14	676
IV	1 122	5	192	175	317	27	177	16	909
1991 I	1 598	15	323	222	463	53	244	22	1 342
II	1 445	7	288	191	434	45	254	27	1 246
III	1 507	8	301	221	441	38	255	18	1 282
IV	1 703	14	332	241	476	46	322	22	1 453
1992 I	1 904	10	380	255	572	75	340	17	1 649
II	1 651	7	251	250	481	46	349	18	1 402
III	1 784	10	317	245	547	60	335	14	1 528
IV	2 009	14	314	252	623	59	436	39	1 737
*1993 I	1 889	10	337	256	575	85	306	76	1 645
II	1 762	10	296	250	550	68	332	22	1 528
III	1 508	5	245	207	442	46	299	34	1 278

Yrittäjät – Företagare – Self-employed									Muut yksi- tyshenkilöt Andra enskilda personer Other individuals
Vuosi ja neljännes År och kvartal Year and quarter	Maa- ja metsätalous Jord- och skogsbruk Agriculture and forestry	Teollisuus Industri Manu- facturing	Rakentaminen Byggnings- samhet Construction	Kauppa Handel Trade	Liikenne Samfärdsel Transport and commu- nications	Palvelut Tjänster Services	Tuntematon Okänd Unknown	Yhteensä Totalt Total	
	10	11	12	13	14	15	16	17	18
1987	18	83	111	181	39	61	253	746	65
1988	20	69	79	154	56	69	176	623	112
1989	22	68	72	161	48	53	217	641	67
1990	14	83	71	185	40	37	282	712	43
1991	23	93	78	240	52	45	284	814	116
1992	20	76	67	247	62	52	387	911	121
1990 II	5	24	10	50	8	8	57	162	20
III	2	19	17	47	13	8	59	165	12
IV	5	19	21	49	5	7	107	213	–
1991 I	8	31	23	70	12	15	74	233	23
II	6	15	18	43	18	6	70	176	23
III	3	25	15	56	10	9	71	189	36
IV	6	21	22	71	12	15	69	216	34
1992 I	5	18	16	62	25	13	85	224	31
II	7	25	20	58	10	13	86	219	30
III	2	19	13	61	14	13	114	236	20
IV	6	14	18	66	13	13	102	232	40
*1993 I	4	17	18	52	16	6	98	211	33
II	2	16	18	52	4	13	85	190	44
III	2	15	5	50	15	6	83	176	54

64. Poliisin tietoon tulleet rikokset, päihtymyksen takia säilöönotetut ja pysäköintivirheet
Brott som kommit till polisens kännedom, berusade som tagits i förvar och parkeringsfel
Offences recorded by the police; intoxicated persons taken into custody; parking offences

Vuosi ja kuukausi År och månad Year and month	Kaikki rikokset Alla brott All offences	Rikostakia vastaan tehdyt rikokset – Brott mot strafflagen – Offences against the Penal Code										
		Virkamiehen väkivaltainen vastustaminen Våldsamt motstånd mot tjänsteman Assaulting an official	Haitanteko virkamiehille Hindrande av tjänsteman Impeding an official in the performance of his duties	Rattijuopumus Rattfylleri Drunken driving	Asiakirjan väärentäminen ¹⁾ Förfälskning av handling ¹⁾ Forgery of documents ¹⁾	Salakuljetus Smuggling Smuggling	Tappo, murha Dråp, mord Murder	Pahoimpitely ²⁾ Misshandling ²⁾ Assault	Siveellisyyserikokset Sedlighetsbrott Sexual offences	Varkaus Tillgrepp Theft	Moottoriajoneuvon luvaton käyttö tai anastaminen Olovligt bruk eller tillgrepp av motorfordon Unauthorized taking or theft of a motor vehicle	Vahingon- teko Skade- görelse Damage to property
	1	2	3	4	5	6	7	8	9	10	11	12
1986	700 793	1 467	5 135	24 378	8 527	214	143	16 707	986	128 090	9 838	28 797
1987	732 941	1 399	4 735	24 043	9 064	241	117	17 067	857	129 201	10 923	34 399
1988	743 169	1 536	4 490	26 473	11 616	103	118	18 369	1 254	131 546	12 218	36 840
1989	809 062	1 783	4 129	28 054	13 896	201	138	19 903	1 074	153 039	16 193	46 866
1990	851 517	1 568	4 345	29 759	19 319	161	145	20 654	999	163 698	18 233	46 835
1991	802 072	1 614	4 217	29 446	10 216	125	152	20 347	877	188 616	..	47 123
1992	822 420	1 384	3 467	25 741	12 495	153	155	19 086	965	196 455	..	43 618
1990 X	79 686	134	367	2 705	1 361	9	8	1 755	61	16 367	1 758	4 770
1990 XI	70 113	129	354	2 155	1 659	9	9	1 782	86	13 086	1 504	3 748
1990 XII	60 410	147	409	2 024	1 567	8	15	1 788	51	11 929	1 217	3 733
1991 I	57 621	118	339	1 730	722	6	13	1 386	53	11 543	..	3 404
1991 II	55 701	129	279	1 750	584	6	10	1 311	92	10 575	..	2 753
1991 III	60 961	98	313	2 119	490	14	18	1 439	61	13 585	..	3 512
1991 IV	68 138	111	302	2 443	560	10	9	1 655	81	16 018	..	4 100
1991 V	67 131	111	298	2 808	635	16	9	1 716	79	16 418	..	4 244
1991 VI	63 670	135	413	3 113	357	9	15	1 933	74	16 773	..	4 302
1991 VII	69 853	113	324	3 000	530	8	11	1 661	81	17 956	..	4 104
1991 VIII	72 732	132	355	3 219	390	9	17	1 928	84	18 787	..	4 140
1991 IX	73 793	146	337	2 826	440	18	14	1 655	69	18 022	..	4 389
1991 X	77 776	142	304	2 472	1 542	10	15	1 830	72	18 865	..	4 503
1991 XI	68 185	133	345	2 340	653	13	14	1 776	62	16 251	..	4 007
1991 XII	54 695	123	277	1 769	433	8	11	1 598	47	13 860	..	3 550
1992 I	64 668	116	302	1 922	837	7	13	1 499	52	13 861	..	3 664
1992 II	63 261	108	259	1 753	854	22	16	1 348	59	12 197	..	2 741
1992 III	62 361	98	309	1 958	844	6	15	1 448	58	14 275	..	3 300
1992 IV	62 946	98	269	2 016	1 087	17	14	1 548	58	14 138	..	3 393
1992 V	69 953	98	299	2 577	734	19	16	1 810	68	16 631	..	4 044
1992 VI	65 724	129	305	2 592	672	11	15	1 690	108	18 288	..	3 577
1992 VII	70 783	118	282	2 658	742	23	12	1 611	78	20 025	..	4 057
1992 VIII	72 809	106	273	2 416	856	12	22	1 724	107	19 784	..	4 320
1992 IX	77 866	137	279	2 603	577	16	14	1 483	89	19 011	..	4 084
1992 X	70 130	119	223	2 062	756	5	12	1 519	95	16 553	..	3 499
1992 XI	63 034	88	252	1 707	589	8	10	1 333	104	14 154	..	3 131
1992 XII	61 437	146	294	1 670	965	11	12	1 611	56	15 075	..	3 704
1993 I	60 114	118	270	1 746	531	6	10	1 554	77	12 860	..	3 949
1993 II	58 874	107	233	1 473	573	11	14	1 229	53	11 709	..	2 826
1993 III	65 985	99	222	1 561	582	9	14	1 271	104	14 673	..	2 919
1993 IV	65 003	104	251	1 713	578	10	13	1 544	73	16 120	..	3 429
1993 V	72 881	105	233	2 382	568	4	10	1 714	103	18 936	..	3 792
1993 VI	65 629	94	277	2 237	488	5	15	1 607	65	19 708	..	3 725
1993 VII	67 395	128	252	2 324	711	5	7	1 621	76	19 720	..	3 628
1993 VIII	72 351	84	223	2 087	454	7	7	1 603	67	20 837	..	4 080
1993 IX	75 412	101	230	2 030	468	11	14	1 486	474	19 222	..	3 773

¹⁾ Vuoden 1991 alussa voimaan astuneesta lainmuutoksesta johtuen luku ei ole vertailukelpoinen edellisten vuosien vastaaviin lukuihin.

¹⁾ Uppgiften är inte jämförbar med motsvarande uppgifter för tidigare år på grund av lagändring som trädde i kraft i början av år 1991.

¹⁾ Because of a legislative amendment effective from the beginning of 1991, the figure is not comparable with the corresponding figures for previous years.

²⁾ Vuoteen 1990 ml. tappelu.

²⁾ T.o.m. 1990 inkl. slagsmål.

²⁾ Up to 1990, incl. affrays.

64. Poliisin tietoon tulleet rikokset, päihtymyksen takia säilöön otetut ja pysäköintivirheet (jatk.)
 Brott som kommit till polisens kännedom, berusade som tagits i förvar och parkeringsfel (forts.)
 Offences recorded by the police; intoxicated persons taken into custody; parking offences (cont.)

Vuosi ja kuukausi År och månad Year and month	(Jatk. – Forts. – Cont.)					Muut rikokset – Övriga brott – Other offences					Liikenne- rikokset Trafik- brott Traffic offences	Päihtymyk- sen takia säilöön- otetut Berusade som tagits i förvar Intoxicated persons taken into custody	Pysäköinti- virheet Parkeringsfel Parking offences	
	Kavallus För- skingring Embezzle- ment	Ryöstö Rån Rob- bery	Petos ³⁾ Bedrä- geri ³⁾ Fraud ³⁾	Muut Övriga Other offences	Yhteensä Total	Alkoholi- pitoisen aineen luvaton määrä- ntuonti Olovlig in- försel av alkoholhal- tigt ämne Illicit im- port of alcohol	Muut alko- holilaki- rikokset Övriga brott mot alkohol- lagen Other offen- ces against the Alcho- lic Bever- ages Act	Huume- aine- rikokset Narkotika brott Offences involving narcotics	Muut Övriga Other offences	Yhteensä Total				
	13	14	15	16	17	18	19	20	21	22	23	24	25	
1986	1 875	1 584	41 812	40 343	309 896	1 207	13 268	2 107	36 358	52 940	337 957	197 591	385 693	
1987	2 177	1 482	40 329	38 652	314 686	1 058	12 507	2 347	42 156	58 068	360 187	188 696	443 513	
1988	1 937	1 765	50 095	36 038	334 398	1 020	10 574	2 026	33 637	47 257	361 514	172 863	496 221	
1989	2 052	2 098	58 623	41 333	389 441	1 421	8 880	1 976	38 700	50 977	368 644	149 667	526 220	
1990	2 465	2 627	86 608	56 197	435 503	1 800	8 295	2 673	35 675	48 443	367 571	142 851	587 975	
1991	4 213	2 672	21 169	58 962	389 749	2 013	7 992	2 671	24 601	37 277	375 046	135 530	652 915	
1992	4 177	2 194	19 211	61 162	390 263	2 790	6 729	3 503	24 771	37 793	394 364	114 401	652 394	
1990	X	272	222	7 661	3 467	40 917	199	725	297	3 663	4 884	33 885	12 031	60 785
	XI	205	222	7 803	2 975	35 726	208	580	295	3 777	4 860	29 527	11 610	52 892
	XII	158	177	6 680	2 727	32 630	137	554	282	2 468	3 441	24 339	11 804	41 879
1991	I	358	144	1 896	4 544	25 285	104	460	181	2 218	2 963	29 373	10 285	56 174
	II	379	139	1 677	2 413	22 915	95	392	171	2 356	3 014	29 772	9 984	51 019
	III	312	197	1 558	4 935	27 464	143	538	243	2 205	3 129	30 368	11 443	50 832
	IV	318	221	1 623	4 810	32 261	117	646	184	2 280	3 227	32 650	12 271	55 776
	V	359	225	1 899	5 455	34 272	141	664	166	2 293	3 264	29 595	12 459	58 197
	VI	308	244	1 929	5 277	34 882	133	564	252	1 833	2 782	26 006	12 307	49 140
	VII	413	260	1 685	5 836	35 982	178	707	220	1 611	2 716	31 155	12 141	50 843
	VIII	407	302	1 620	5 949	37 339	192	850	187	1 693	2 222	32 471	13 060	57 400
	IX	342	236	1 874	5 474	35 842	246	725	236	1 713	2 920	35 031	10 486	56 219
	X	395	260	1 842	5 710	37 962	235	724	238	2 365	3 562	36 252	11 207	64 722
	XI	328	236	1 480	5 008	32 646	279	652	290	2 180	3 401	32 138	10 619	57 042
	XII	288	212	1 269	3 949	27 394	159	410	294	1 616	2 479	24 822	9 268	45 551
1992	I	394	177	1 769	4 208	28 821	151	502	244	1 754	2 651	33 196	9 296	55 833
	II	352	189	1 650	3 887	25 435	133	718	256	4 390	5 497	32 329	9 242	52 657
	III	386	179	1 705	4 556	29 137	178	637	339	1 949	3 103	30 121	10 131	59 320
	IV	330	172	1 317	4 455	28 912	155	570	295	1 804	2 824	31 210	9 866	55 289
	V	343	212	1 212	5 249	33 312	207	744	193	1 908	3 052	33 589	11 307	53 863
	VI	377	173	1 218	5 670	34 825	190	404	279	1 640	2 513	28 386	9 906	50 033
	VII	358	249	1 253	6 221	37 687	522	494	206	1 646	2 868	30 228	10 226	50 155
	VIII	314	231	1 385	5 966	37 516	316	520	229	1 657	2 722	32 571	9 481	54 541
	IX	362	192	1 417	5 674	35 938	283	571	304	1 812	2 970	38 958	9 542	60 833
	X	366	181	1 794	4 970	32 154	224	492	322	2 059	3 097	34 879	8 602	56 740
	XI	354	135	1 532	4 127	27 524	225	424	340	1 875	2 864	32 646	7 974	56 741
	XII	307	183	1 439	4 715	30 188	201	473	353	1 462	2 489	28 760	8 828	54 310
1993	I	321	156	1 208	4 048	26 854	197	347	278	1 213	2 035	31 225	8 773	51 891
	II	334	146	1 497	3 416	23 621	148	340	213	1 231	1 932	33 321	7 856	54 542
	III	316	158	1 217	3 834	26 979	265	342	235	1 466	2 308	36 698	8 617	56 456
	IV	259	160	1 421	4 370	30 045	165	400	340	1 661	2 566	32 392	8 868	48 105
	V	355	212	1 365	7 042	36 821	168	418	345	2 182	3 113	32 947	8 910	52 193
	VI	336	176	1 565	5 842	36 140	170	430	375	1 909	2 884	26 605	9 224	51 415
	VII	290	208	1 606	5 692	36 268	165	337	535	1 832	2 869	28 258	9 504	49 839
	VIII	317	234	1 180	5 302	36 482	183	536	343	1 937	2 999	32 870	8 420	48 088
	IX	389	167	1 283	5 027	34 675	251	512	316	1 887	2 966	37 771	7 890	58 892

³⁾ Vuodesta 1991 alkaen maksuvälinepetoksen tilastoyksikön muutoksesta johtuen eivät rikosten kokonaisluku ja petosten määrä ole vertailukelpoisia edellisten vuosien vastaaviin lukuihin.

³⁾ Fr.o.m. år 1991 har statistikenheten för betalningsmedels bedrägerier ändrats. På grund av detta är inte totalantalet brott eller antalet bedrägerier jämförbara med motsvarande uppgifter för föregående år.

³⁾ Starting from 1991, because of the revised statistical unit of means of payment frauds, the total number of offences and the number of frauds are not comparable with the corresponding figures for previous years.

Kausitasoitettuja tilastosarjoja – Säsongutjämnade serier – *Seasonally adjusted series*

Vuosi ja kuukausi År och månad Year and month	Rahamarkkinat Penningmarknaden <i>Money market</i>			Ulkomainensuhdankehitys Utländskkonjunkturutveckling <i>Foreign economic indicators</i>						
	Rahalaitosten ottolainaus yleisöltä Penninginrättningarnas inlåning från allmänheten <i>Deposits by the public</i>			Rahalaitosten antolainaus yleisölle Penninginrättningar- nas utlåning till allmänheten <i>Advances to the public</i>		Teollisuustuotannon volyymi-indeksi Volymindex för industriproduktionen <i>Volume index of industrial production</i>				
	Shekkitilit Checkräkningar <i>Cheque accounts</i>	Varsinaiset talletukset Egentliga depositioner <i>Time deposits</i>				OECD	Saksa Tyskland <i>Germany</i>	Ruotsi Sverige <i>Sweden</i>	Iso-Britannia Storbritannien <i>United Kingdom</i>	USA
	Mrd. mk – FIM billion					1985 = 100				
	V 1	V 3	V 5	V 6	V 7	V 8	V 9	V 10		
1992	I	33,4	230,2	307,5	110	122	97	105	113	
	II	31,3	230,8	306,7	111	124	97	106	114	
	III	32,7	231,9	310,0	109	121	97	105	112	
	IV	33,4	232,1	308,5	110	121	98	106	113	
	V	32,5	231,0	306,6	110	121	99	105	113	
	VI	33,8	229,4	304,6	108	119	95	105	112	
	VII	33,8	229,9	303,1	110	119	101	106	113	
	VIII	34,9	229,3	301,2	110	118	102	106	113	
	IX	33,8	229,3	299,4	109	118	99	106	113	
	X	36,5	230,2	296,9	108	116	95	107	114	
	XI	37,0	228,9	294,7	107	113	94	107	115	
	XII	34,8	228,1	293,0	105	110	92	107	115	
1993	I	36,0	228,7	292,1	106	110	96	106	116	
	II	37,0	227,7	290,8	106	108	96	108	116	
	III	38,5	224,5	278,9	106	110	96	107	117	
	IV	37,5	224,7	278,0	106	109	97	107	117	
	V	38,6	224,2	277,0	107	110	99	109	117	
	VI	37,1	225,1	276,3	107	110	100	108	117	
	VII	37,3	225,5	275,8		109	104		118	
	VIII	37,9	225,6	273,9		111			118	

A. Kuukausisarjat – Månadsserier – *Monthly series:*

V1 Shekkitilit (mrd. mk)
Checkräkningar (mrd. mk)
Cheque accounts (FIM billion)

V12 Työlliset (1 000 henkeä)
Sysselsatta (1 000 personer)
Employed persons (in thousands)

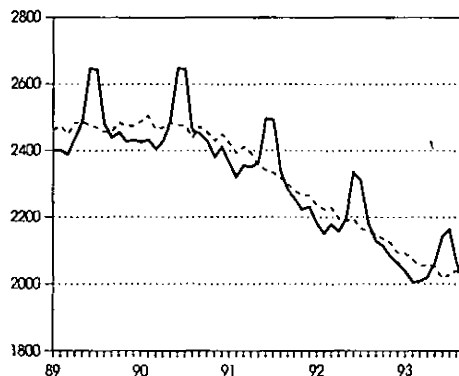
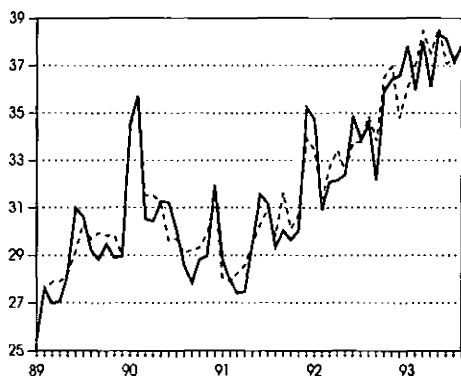

— alkuperäinen – original – *original*
- - - - - kausitasoitettu – säsongutjämnad – *seasonally adjusted*

Kausitasoitettuja tilastosarjoja – Säsongutjämnaade serier – Seasonally adjusted series

Δ 3 kuukauden liukuva keskiarvo – 3 månaders glidande medelvärde – 3 months' moving average

Vuosi ja kuukausi År och månad Year and month	Työllisyys Sysselsättning Employment					Maa- ja metsätalous Lant- och skogsbruk Agriculture and forestry					
	Työvoima Arbetskraft Labour force	Työlliset Sysselsatta Employed	Työttömät työnhakijat Arbetslösa arbetssökande Unemployed job seekers	Tarjotut työpaikat Lediga arbetsplatser Jobs vacant Δ	Meijereiden vastaanotta- ma maito Av mejerier invägd mjölk Milk received by dairies	Naudanlihan tuotanto Produktion av kött av nötkreatur Production of beef Δ	Sianlihan tuotanto Produktion av fläsk Production of pork Δ	Markkina- hakuut yhteensä Marknads- avverkningar totalt Total commercial fellings Δ	Aines- pinopuu Travet råvirke Cordwood	Tukkipuu Stock Logs	
	1 000	%	1 000	1 000 000 l	1 000 000 kg	1 000 m ³	1 000 m ³	1 000 m ³	1 000 m ³		
	V 11	V 12	V 13	V 14	V 15	V 16	V 18	V 19	V 21	V 22	V 23
1992 I	2 509	2 236	10,7	319	19	191	9,6	14,6	2 770	1 536	1 244
II	2 512	2 223	11,0	327	19	197	9,9	14,7	2 916	1 605	1 320
III	2 521	2 229	11,4	338	19	192	9,7	14,4	3 365	1 835	1 541
IV	2 488	2 194	11,8	349	18	191	9,4	14,1	3 169	1 703	1 477
V	2 501	2 187	12,4	365	17	189	9,5	14,3	3 037	1 650	1 395
VI	2 516	2 195	13,0	380	17	189	9,9	14,5	2 923	1 576	1 357
VII	2 499	2 166	13,6	380	15	191	10,0	14,7	3 821	1 907	1 946
VIII	2 512	2 157	13,9	397	14	190	9,8	14,8	3 755	1 923	1 834
IX	2 488	2 147	14,4	409	13	190	9,7	14,4	3 922	2 020	1 896
X	2 501	2 136	14,7	420	13	193	9,6	14,5	3 228	1 703	1 517
XI	2 508	2 125	15,1	423	13	194	10,0	14,6	3 544	1 891	1 649
XII	2 476	2 094	15,3	430	12	196	9,7	14,6	3 222	1 711	1 528
1993 I	2 491	2 092	15,6	440	12	195	9,4	14,7	3 032	1 582	1 466
II	2 492	2 075	16,1	449	12	193	9,0	14,6	3 464	1 843	1 634
III	2 475	2 053	16,6	471	13	194	9,1	14,6	2 887	1 550	1 346
IV	2 489	2 057	17,1	482	14	192	9,1	14,3	2 673	1 439	1 238
V	2 483	2 053	17,6	507	15	189	9,0	14,0	2 958	1 533	1 437
VI	2 464	2 017	18,0	503	15	186	8,6	13,9	3 684	1 811	1 905
VII	2 475	2 029	18,4	508	15	183	8,8	13,9	3 907	1 964	1 951
VIII	2 496	2 040	18,9	524	14	179	8,9	13,8	3 950	1 970	1 972
IX	2 500	2 022		516	13		8,9	13,6	3 724	1 835	1 870
X				516							

V14 Työttömät työnhakijat (1 000 henkeä)
Arbetslösa arbetssökande (1 000 personer)
Unemployed job seekers (in thousands)

V21 Markkinahakuut (1 000 m³)
Marknadsavverkningar (1 000 m³)
Commercial fellings (1,000 m³)

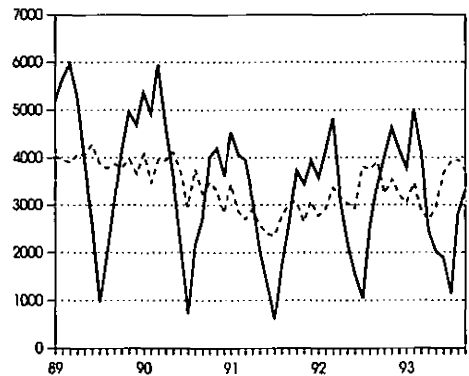
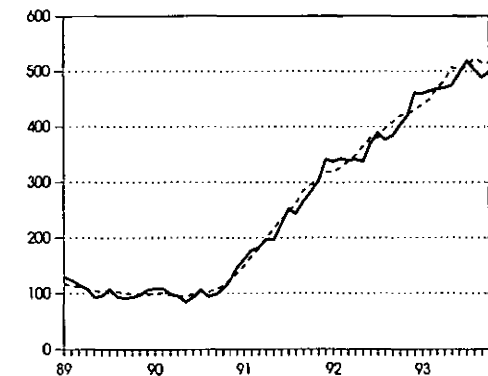

— alkuperäinen – original – original
..... kausitasoitettu – säsongutjämnaade – seasonally adjusted

Kausitasoitettuja tilastosarjoja – Säsongutjämnade serier – Seasonally adjusted series

△ 3 kuukauden liukuva keskiarvo – 3 månaders glidande medelvärde – 3 months' moving average

○ Työpäivää kohti – Per arbetsdag – Per working day

Teollisuustuotannon volyymi-indeksi – Volymindex för industriproduktionen – Volume index of industrial production

Vuosi ja kuukausi År och månad Year and month	Teollisuustuotannon volyymi-indeksi – Volymindex för industriproduktionen – Volume index of industrial production												
	C, D, E Koko- teollisuus Hela industrin Total industry ○	Investoin- titavarat Investerings- varor Investment goods ○	Muut tuot- antohyödyk- eet Andra produ- ktions- föremöden- heter Other producers' goods ○	Kulutus- hyödyk- keet Konsumtions- föremöden heter Consumers' goods ○	C Kaivos- ja kai- varnais- toiminta Gruvor och mineral- brott Mining and quarrying ○ △	D Teollisuus Tilv. industri Manufacturing ○	111-115 Elintarvik- keiden valmistus Tilv. av livsmedel medel Food products manu- facture ○ △	13 Vaatteiden, nahkatuott. ja jalkinein- den valm. Tilv. av kläder, lädervaror och skodon Wearing apparel, leather goods and footwear manuf. ○ △	14 Puutava- ran ja puutuott. valmistus Tilv. av trävaror och pro- dukter av trä Wood and wood products manuf. ○	15 Massan, pappein ja pap.tuott. valm. Tilv. av massa- papper o. pappers- varor Pulp, paper and paper prod. manuf. ○	16 Kustanta- minen ja päämami- nen Förlags- verksam- het och tryckning Publishing and printing ○	22 Lasi-, savi- ja kivituotteiden valmistus Tilv. av glas-, ler- och sten- produkter Glass, clay and stone products manuf. ○	
1990 = 100													
	T 24	T 25	T 26	T 27	T 28	T 29	T 31	T 32	T 33	T 34	T 35	T 39	
1992	I	90	83	89	95	91	89	100	70	73	95	84	80
	II	91	82	91	94	91	90	98	70	81	101	84	79
	III	92	89	92	95	91	91	98	70	84	100	84	82
	IV	92	87	92	98	94	91	99	70	82	97	85	79
	V	94	88	94	97	104	93	100	69	85	104	86	81
	VI	93	90	93	96	101	92	102	74	79	100	84	79
	VII	93	87	92	99	93	93	102	74	77	95	85	77
	VIII	94	93	94	97	82	94	101	75	84	103	83	81
	IX	92	87	93	95	80	92	101	68	82	104	82	79
	X	94	86	94	97	82	92	103	64	81	104	86	75
	XI	94	89	95	96	78	92	104	63	83	105	82	75
	XII	92	86	93	95	82	91	103	61	82	103	83	76
1993	I	94	88	96	93	82	93	102	61	91	107	82	72
	II	94	93	96	94	84	94	102	60	87	105	81	73
	III	94	91	96	93	83	93	103	59	85	106	80	73
	IV	95	96	97	93	81	95	103	59	89	109	81	77
	V	93	94	94	92	74	93	103	61	91	104	81	75
	VI	96	96	98	95	75	96	102	60	88	115	80	78
	VII	100	106	101	97	75	100	102	61	110	111	82	81
	VIII	97	93	99	96	81	96	104	62	101	109	81	73
	IX	100	100	101	99		99		103	111	81	75	

T24 Teollisuustuotannon volyymi-indeksi (1990 = 100), koko teollisuus
Volymindex för industriproduktionen (1990 = 100), hela industrin
Volume index of industrial production (1990 = 100), all branches of industry

T25 Teollisuustuotannon volyymi-indeksi (1990 = 100), investointitavarat
Volymindex för industriproduktionen (1990 = 100), investeringsvaror
Volume index of industrial production (1990 = 100), investment goods

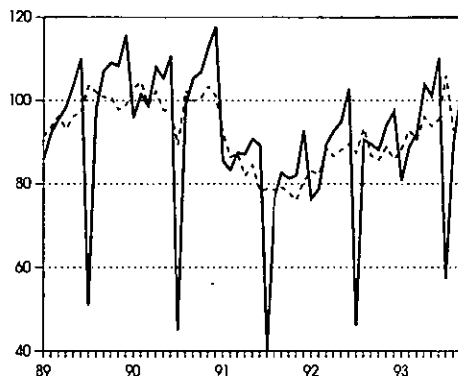
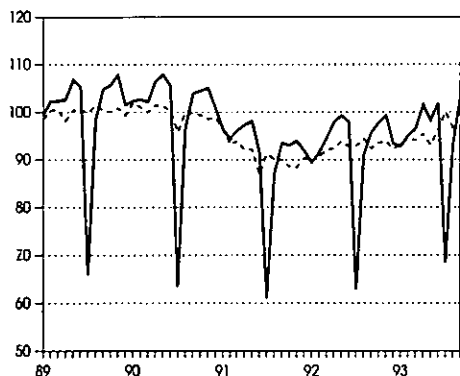

— alkuperäinen – original – original
- - - - - kausitasoitettu – säsongutjämnad – seasonally adjusted

Kausitasoitettuja tilastosarjoja – Säsongutjämnaade serier – Seasonally adjusted series

Δ 3 kuukauden liukuva keskiarvo – 3 månaders glidande medelvärde – 3 months' moving average

○ Työpäivää kohti – Per arbetsdag – Per working day

Vuosi ja kuukausi År och månad Year and month	Teollisuustuotannon volyymi-indeksi Volymindex för industriproduktionen Volume index of industrial production								Kotimaan kauppaa Handel Domestic trade			
	23 Metallien valmistus Framställning av metaller Basic metal industries ○ Δ	24 Metallituotteiden valmistus Tillv. av metallivaror Fabricated metal products except machinery and equipment ○	25 Koneiden ja laitteiden valmistus Tillv. av maskiner Machinery and equipment ○ Δ	E Energia- ja vesihuolto Energioch vattenförsörjning Energy and water supply ○ Δ	14, 15 Puu- ja paperiteollisuus Trä- och pappersindustri Manufacture of wood, paper and paper products ○	23-27 Metalliteollisuus Metallindustri Manufacture of metal and metal products ○	Muu tehdasteollisuus Annan fabriksindustri Other manufacturing industries ○	Tukku-myynnin arvo Parti-handels värde Value of wholesaling ○	Vähittäismyynnin arvo Detail-handels värde Value of retailing ○	Tukku-myynnin volyymi Parti-handels volym Volume of wholesaling ○	Vähittäismyynnin volyymi Detail-handels volym Volume of retailing ○	
	1990 = 100								1 000 000 mk – FIM million 1990 = 100			
	T 40	T 41	T 42	T 45	T 46	T 47	T 48	V 50	V 51	V 52	V 53	
1992 I	104	79	75	100	88	87	90	17 427	13 938	78	90	
II	106	79	76	101	95	88	89	16 426	13 249	73	85	
III	107	84	76	102	95	91	90	17 229	13 755	76	89	
IV	106	82	77	102	92	91	91	16 753	13 197	74	84	
V	106	79	75	100	98	91	93	15 702	13 544	70	87	
VI	110	80	74	98	93	94	91	17 159	12 755	76	80	
VII	112	88	74	99	90	96	93	16 980	12 991	75	83	
VIII	114	79	73	100	97	97	91	15 582	12 874	68	82	
IX	110	81	72	104	97	92	90	16 412	13 064	72	82	
X	110	80	71	107	97	90	92	16 040	13 500	70	84	
XI	109	80	70	108	98	92	90	15 630	12 512	68	78	
XII	110	80	72	106	96	91	89	16 238	12 501	70	78	
1993 I	110	78	74	105	102	93	89	15 232	13 093	65	81	
II	111	80	75	106	99	96	90	16 140	13 536	69	83	
III	112	79	78	106	99	95	88	16 968	13 038	72	79	
IV	114	82	79	105	103	98	89	16 006	13 027	67	79	
V	117	81	82	106	99	96	87	16 128	12 705	68	76	
VI	121	83	86	107	105	99	91	16 989	12 921	71	79	
VII	123	83	85	108	109	107	92	16 702	12 568	70	76	
VIII	124	84	84	108	106	98	91	16 923	12 703	71	77	
IX		81			108	103	93					

T46 Teollisuustuotannon volyymi-indeksi (1990 = 100), puu- ja paperiteollisuus
Volymindex för industriproduktionen (1990 = 100), trä- och pappersindustri
Volume index of industrial production (1990 = 100), wood and paper industry

T47 Teollisuustuotannon volyymi-indeksi (1990 = 100), metalliteollisuus
Volymindex för industriproduktionen (1990 = 100), metallindustri
Volume index of industrial production (1990 = 100), metal and engineering industry

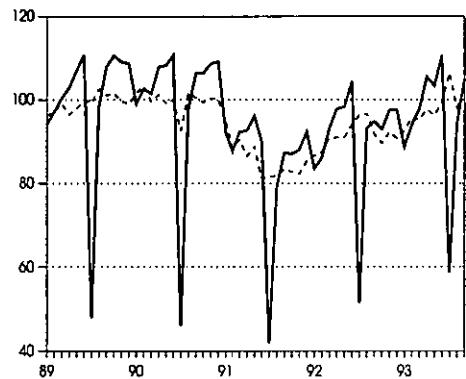
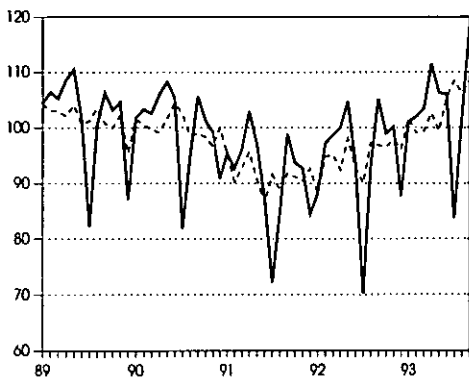

— alkuperäinen – original – original
- - - - - kausitasoitettu – säsongutjämnad – seasonally adjusted

Kausitasoitettuja tilastosarjoja – Säsongutjännade serier – *Seasonally adjusted series*

Vuosi ja neljännes År och kvartal Year and quarter	Valtiontalous Statens finanser <i>Central government finance</i>						Palkat ja kansantulo Löner och national- inkomst <i>Wages and salaries and national income</i>		Kulutusmenot Konsumtions- utgifter <i>Final consumption expenditure</i>		Investoinnit Investeringar <i>Gross fixed capital formation</i>		
	Menot (ilman kucletuksia) Utgifter (utan amor- teringar) <i>Expenditure (excl. re- payments)</i>	Kulutus- menot Konsum- tions- utgifter <i>Consump- tion expen- diture</i>	Reaali- sijoitukset Realinves- teringar <i>Real in- vestments</i>	Tulot (ilman lainoja) Inkomster (utan upplåning) <i>Revenue (excl. bor- rowings)</i>	Tulo- ja varallisu- usvero Inkomst- och för- mögen- hetskatt <i>Income and prop- erty tax</i>	Liikevaihtovero Omsättningskatt <i>Sales tax</i>	Kansantulo National- inkomst <i>National income</i>	Palkkasumma Lönsumman <i>Wages and salaries</i>	Yksityiset Privata <i>Private</i>	Julkiset Offentliga <i>Government services</i>	Yksityiset Privata <i>Private</i>	Julkiset Offentliga <i>Government services</i>	
	1990 hintoihin – 1990 års priser – <i>1990 prices</i>												
1 000 000 mk – <i>FIM million</i>													
	V 56	V 57	V 59	V 60	V 61	V 62	V 64	V 65	V 66	V 67	V 68	V 69	
1991	I	38 838	10 854	1 384	34 752	11 253	11 111	99 483	58 109	65 349	27 797	27 010	4 259
	II	44 741	11 314	1 422	34 572	8 664	10 660	97 655	57 689	65 300	27 830	24 335	4 471
	III	41 456	11 289	1 321	35 366	10 416	10 944	97 398	57 143	65 070	27 888	22 069	4 388
	IV	44 385	11 342	1 235	34 580	10 107	10 040	94 023	55 852	64 316	27 813	20 840	4 029
1992	I	47 328	12 122	1 345	32 772	6 542	10 246	94 191	55 194	63 122	27 785	20 566	4 077
	II	46 866	12 571	1 321	34 187	9 624	10 167	93 272	54 185	61 930	27 643	20 182	4 166
	III	53 642	11 899	1 172	33 071	8 620	9 866	91 786	53 046	60 981	27 710	18 669	3 950
	IV	53 096	12 194	1 206	31 684	6 454	9 785	90 124	52 649	60 604	27 646	16 636	4 010
1993	I	50 459	11 974	1 122	34 450	6 974	9 680	90 530	50 525	59 811	26 489	16 115	3 487
	II	49 259	10 776	1 051	32 482	6 887	8 876	89 555	49 631	58 785	26 261	15 190	3 265
	III	49 566	12 422	1 180	32 479	7 566	9 060						

B. Neljännesvuosisarjat – Kvartalsserier – *Quarterly series:*

V66 Yksityiset kulutusmenot (milj. mk)
Privata konsumtionsutgifter (milj. mk)
Private consumption expenditure (FIM million)

V68 Yksityiset investoinnit (milj. mk)
Privata investeringar (milj. mk)
Private investments (FIM million)

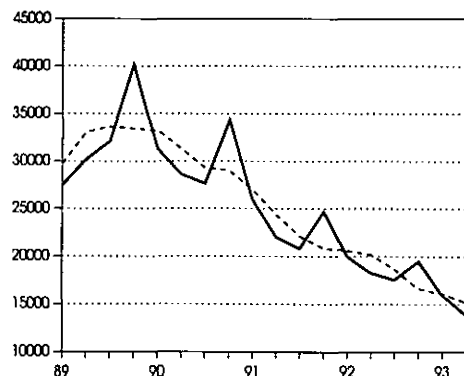
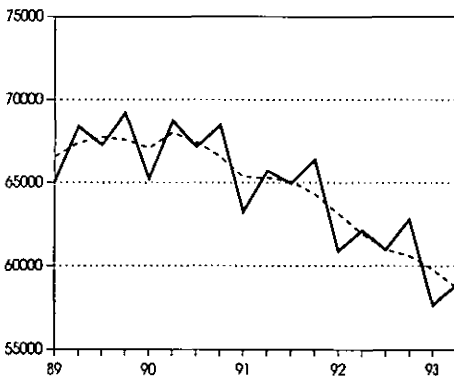

— alkuperäinen – original – *original*
- - - - - kausitasoitettu – säsongutjännad – *seasonally adjusted*

Kausitasoitettuja tilastosarjoja – Säsongutjännade serier – *Seasonally adjusted series*

Vuosi ja neljännes År och kvartal Year and quarter	Bruttokansantuote toimialoittain Bruttonationalprodukt efter näringsgren <i>Gross domestic product by kind of economic activity</i>							Ulkomaankauppa Utrikeshandel <i>Foreign trade</i>				
	Maatalous Jordbruk <i>Agriculture</i>	Metsätalous Skogsbruk <i>Forestry</i>	Teollisuus, kaivostoiminta ja louhinta Tillverkning, utvinning av mineral <i>Manufacture, mining and quarrying</i>	Talonrakentaminen Husbyggnadsverksamhet <i>Building construction</i>	Liikenne Transport <i>Transport and communications</i>	Kauppa Handel <i>Trade</i>	Bruttokansantuote yhteensä Bruttonationalprodukten, totalt <i>Total gross domestic product</i>	Vienti Export <i>Exports</i>	Tuonti Import <i>Imports</i>	EY-maat EG-länder <i>EC countries</i>	Vienti Export <i>Exports</i>	Tuonti Import <i>Imports</i>
	1990 hintoihin – 1990 års priser – <i>1990 prices</i>											
1 000 000 mk – <i>FIM million</i>							1 000 000 mk – <i>FIM million</i>					
	V 70	V 71	V 72	V 74	V 76	V 77	V 79	V 81	V 82	U 84	U 85	
1991	I 3 530	2 840	24 741	8 110	8 766	10 961	122 666	22 839	22 782	11 833	10 157	
	II 3 423	2 510	24 038	7 858	8 670	10 713	120 357	21 890	21 081	10 483	9 594	
	III 3 768	2 645	23 620	7 086	8 868	10 532	119 149	24 815	22 340	12 962	10 327	
	IV 3 061	2 721	23 266	6 827	8 713	10 132	115 899	24 245	21 732	12 337	9 811	
1992	I 3 173	2 783	24 245	6 793	8 715	9 972	116 468	25 767	23 313	13 725	11 217	
	II 3 124	2 707	24 437	6 468	8 708	9 691	115 069	27 153	24 546	14 519	11 509	
	III 2 728	3 481	24 836	6 177	8 689	9 429	114 819	26 890	22 821	14 315	10 970	
	IV 3 311	3 014	24 698	5 372	8 887	9 138	113 456	28 850	24 460	14 778	11 355	
1993	I 3 164	2 888	24 687	4 871	8 930	9 108	111 744	31 958	25 948	14 928	12 198	
	II 3 076	2 645	25 244	4 753	8 797	9 073	110 901	33 098	25 092	16 212	11 704	
	III							34 795	27 026	15 861	12 176	

V79 Bruttokansantuote (milj. mk)
Bruttonationalprodukten (milj. mk)
Gross domestic product (FIM million)

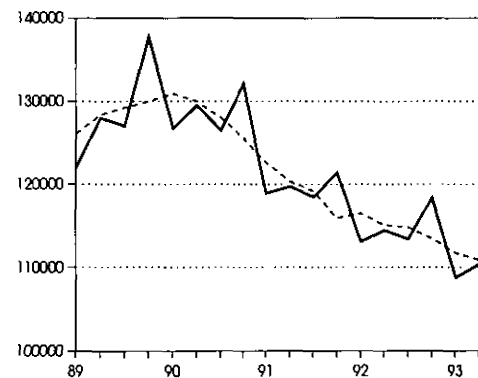

— alkuperäinen – original – original
- - - kausitasoitettu – säsongutjämnad – seasonally adjusted

V83 Kauppataseen ylijäämä tai vajeus (milj. mk)
Överskott eller underskott i balansen (milj. mk)
Balance of trade surplus or deficit (FIM million)

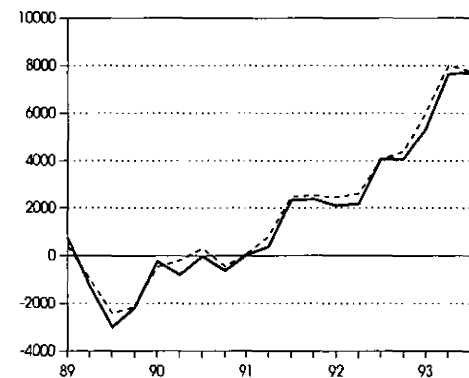

Kausitasoitettuja tilastosarjoja – Säsongutjämnade serier – Seasonally adjusted series

Ulkomaankauppa – Utrikeshandel – Foreign trade

Volyyimi-indeksit – Volymindex – Volume index

Vuosi ja neljännes År och kvartal Year and quarter	Vienti – Export – Exports						Tuonti – Import – Imports					
	Koko vienti Total export Total exports	Puu-tavara-teollisuus Trävaru-industri Wood industry	Paperi-teollisuus Pappers-industri Paper industry	Kemiallinen teollisuus Kemisk industri Manufacture of chemicals	Metallien perusteollisuus Metallbas-industri Basic metal industries	Metallituote- ja kone-teollisuus Metafprodukt- och maskin-industri Manufacture of metal products and machinery	Koko tuonti Total import Total imports	Raaka-aineet ja tuotantotarvikkeet Råmaterial och produktionsförmödenheter Raw materials and production supplies	Poltto- ja voitelu-aineet Bränn-material och smörjmedel Fuels and lubricants	Investointitavarat Investeringsvaror Investment goods	Kulutus-tavarat Konsumtionsvaror Consumers' goods	
1980 = 100												
	V 87	V 88	V 89	V 90	V 91	V 92	V 93	V 94	V 95	V 96	V 97	
1991 I	112	61	139	146	197	119	121	108	88	122	187	
1991 II	106	46	111	158	193	128	110	102	90	106	163	
1991 III	120	74	154	152	215	121	114	102	120	109	174	
1991 IV	117	62	140	172	218	124	110	98	107	114	160	
1992 I	121	63	143	185	225	127	114	106	130	96	169	
1992 II	125	64	143	185	235	137	116	107	124	112	157	
1992 III	124	61	137	169	224	148	107	102	85	80	155	
1992 IV	128	69	150	163	232	148	109	103	134	86	150	
1993 I	139	78	154	167	242	173	109	99	131	124	140	
1993 II	142	84	158	173	237	168	103	98	126	77	147	
1993 III	149	89	157	207	268	179	109	103	136	85	145	

V87 Viennin volyyimi-indeksi (1980 = 100)
Volymindex för exporten (1980 = 100)
Volume index of exports (1980 = 100)

V93 Tuonnin volyyimi-indeksi (1980 = 100)
Volymindex för importen (1980 = 100)
Volume index of imports (1980 = 100)

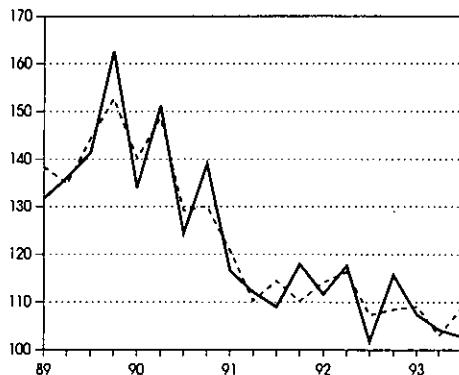
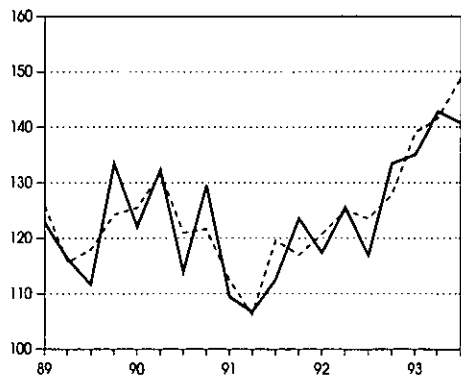

— alkuperäinen – original – original
..... kausitasoitettu – säsongutjämnad – seasonally adjusted

Kausitasoitettuja tilastosarjoja – Säsongutjämnade serier – Seasonally adjusted series

Talonrakentaminen – Husbyggnadsverksamhet – Building construction

Vuosi ja neljännes År och kvartal Year and quarter	Myönnetyt talonrakennusluvut Beviljade byggnadstillstånd Building permits granted			Aloitettu uudisrakentaminen Påbörjadenybyggnader Newbuilding starts			Keskeneräinen uudisrakentaminen Pågående nybyggnader Newbuilding in progress			Valmistuneet rakennukset Färdigställda byggnader Completed buildings			Uudisrakentamisen volyymi-indeksi Volymindex för nybyggnad Volume index of newbuilding 1985 = 100
	Yhteensä Totalt	Asuinrakennukset Bostadsbyggnader Residential buildings	Teollisuus-, liike- ja varastorakennukset Industri-, affärs- och lagerbyggnader Warehouses, industrial and business buildings	Yhteensä Totalt	Asuinrakennukset Bostadsbyggnader Residential buildings	Teollisuus-, liike- ja varastorakennukset Industri-, affärs- och lagerbyggnader Warehouses, industrial and business buildings	Yhteensä Totalt	Asuinrakennukset Bostadsbyggnader Residential buildings	Teollisuus-, liike- ja varastorakennukset Industri-, affärs- och lagerbyggnader Warehouses, industrial and business buildings	Yhteensä Totalt	Asuinrakennukset Bostadsbyggnader Residential buildings	Teollisuus-, liike- ja varastorakennukset Industri-, affärs- och lagerbyggnader Warehouses, industrial and business buildings	
	1 000 000 m ³												
	V 98	V 99	V 100	V 101	V 102	V 103	V 104	V 105	V 106	V 107	V 108	V 109	V 110
1991 I	12,26	4,63	3,61	12,01	3,76	4,30	66,16	23,63	21,26	12,83	5,18	3,77	117
1991 II	11,92	4,34	3,56	9,60	3,88	2,25	61,37	22,04	18,41	13,89	5,00	4,93	114
1991 III	11,28	5,05	2,96	9,46	3,93	2,36	59,14	21,24	17,45	11,29	4,48	3,05	99
1991 IV	10,21	4,31	2,57	8,68	3,64	2,20	58,24	20,61	17,70	9,66	4,09	2,25	92
1992 I	9,86	4,09	2,46	8,77	3,80	2,22	56,22	20,34	16,42	9,79	3,68	2,84	91
1992 II	8,07	3,44	2,02	7,85	3,32	2,14	54,14	19,77	16,04	10,00	3,69	2,73	84
1992 III	7,20	2,97	1,59	6,61	2,86	1,41	50,82	18,80	14,32	9,79	3,48	3,34	79
1992 IV	6,82	3,25	1,54	6,39	2,83	1,30	49,08	18,49	13,26	8,06	3,06	2,36	68
1993 I	5,69	2,62	1,24	4,94	2,63	0,82	47,63	18,29	12,74	6,87	2,72	1,56	58
1993 II	6,20	2,72	1,30	4,99	2,26	1,03	46,93	17,93	12,72	5,16	2,24	0,95	55

V101 Aloitettut rakennukset (milj. m³)
Påbörjade byggnader (milj. m³)
Building starts (million m³)

V110 Uudisrakentamisen volyymi-indeksi (1985 = 100)
Volymindex för nybyggnad (1985 = 100)
Volume index of newbuilding (1985 = 100)

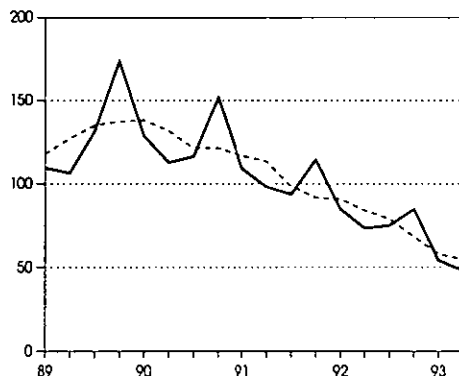
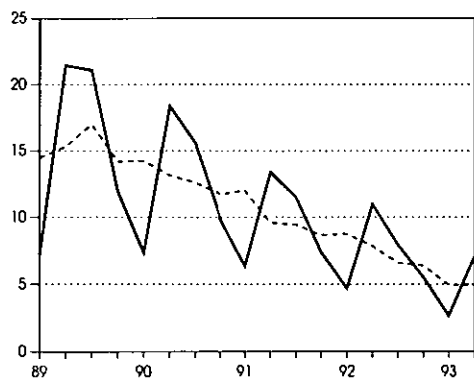

— alkuperäinen – original – original
- - - - - kausitasoitettu – säsongutjämnad – seasonally adjusted

65. Bruttokansantuote — Bruttonationalprodukten — Gross domestic product

1985 = 100. Volyymi-indeksi, kausitasoitettu — Volymindeks, säsongutjämnad — Volume index, adjusted for seasonal variations

Vuosi ja neljännes År och kvartal Year and quartal	Suomi	Ruotsi	Norja	Tanska	Saksa ¹⁾	Iso-	Alanko-	Ranska	Italia	Japani	USA	OECD
	Finland	Sverige	Norge	Danmark	Tyskland ¹⁾	Britannia	maat	Frankrike	Italien	Japan		Yhteensä
	1	2	3	4	5	6	7	8	9	10	11	12
1986	102,8	102,3			102,3	104,0	102,0	102,5	102,5	102,5	102,7	102,8
1987	106,2	105,1		103,9	103,6	108,8	103,0	104,8	105,7	107,1	106,1	106,3
1988	111,9	107,5	105,9	105,2	107,2	114,0	105,7	109,5	110,5	113,8	110,3	110,9
1989	118,2	110,2	106,5	105,8	111,4	117,3	111,7	114,2	113,7	119,3	113,0	114,5
1990	118,2	111,9	108,3	107,9	118,0	117,7	116,3	117,1	116,1	125,0	114,4	117,4
1991	109,9	109,8	110,0	109,2	123,4	115,1	118,7	117,9	117,6	130,0	113,6	118,4
1992	105,5	107,9	113,6	110,6	124,9	114,6	120,4	119,6	118,7	132,0	116,5	120,3
1987												
I	104,5	103,4			102,5	105,8	102,9	102,8	103,9	105,0	104,5	104,4
II	106,4	104,1			103,3	107,2	103,3	103,9	105,3	105,4	105,7	105,4
III	105,6	105,8			104,7	109,1	103,6	104,7	105,8	107,8	107,0	106,9
IV	108,2	106,1			105,6	110,2	104,7	105,7	107,4	109,6	108,8	108,3
1988												
I	110,5	107,3			107,2	111,2	107,0	107,0	108,6	112,3	109,8	109,8
II	110,8	107,1			107,1	111,6	105,6	107,2	109,2	111,4	110,8	110,3
III	111,3	107,1			108,3	112,8	106,5	108,3	110,1	113,9	111,7	111,4
IV	114,1	108,3			108,8	113,8	107,7	108,9	111,1	114,9	112,5	112,2
1989												
I	115,7	109,0		105,3	111,1	115,3	109,2	112,3	112,3	117,6	112,4	113,4
II	118,1	110,2		106,4	110,5	115,5	109,8	113,1	113,5	117,5	112,9	113,9
III	118,6	110,1	107,1	105,7	111,5	116,3	110,4	114,3	114,3	120,2	113,2	114,8
IV	119,2	110,9	106,9	105,9	112,6	116,9	111,8	115,0	114,8	121,9	113,6	115,5
1990												
I	119,6	110,8	108,1	106,4	115,0	117,6	113,3	116,5	115,7	122,6	114,3	116,9
II	119,4	111,5	107,6	106,9	116,0	118,2	114,1	116,3	115,7	124,6	114,6	117,2
III	118,5	111,3	108,5	110,0	117,9	116,6	115,3	117,7	116,9	125,9	114,1	117,5
IV	115,0	112,0	109,3	108,6	120,4	116,5	118,3	117,3	116,4	127,1	113,7	117,7
1991												
I	112,7	111,6	109,8	107,8	122,7	115,5	116,7	117,1	116,9	129,1	113,0	117,8
II	110,6	109,9	110,6	109,0	123,9	115,0	118,8	117,6	117,5	129,9	113,5	118,3
III	110,2	109,2	109,2	109,9	123,4	114,8	119,3	118,4	117,6	130,5	113,9	118,6
IV	106,0	109,4	110,4	110,3	123,7	115,1	120,1	118,6	118,3	131,1	114,0	118,9
1992												
I	107,1	109,1	113,2	111,5	125,4	114,1	120,5	119,6	119,0	132,5	115,0	119,8
II	105,9	108,9	113,5	110,1	125,4	114,2	120,0	119,6	119,3	132,5	115,8	120,1
III	105,4	108,5	112,8	108,8	124,9	114,7	120,5	119,7	118,5	131,7	116,8	120,4
IV	103,5	105,5	114,8	111,9	123,7	115,2	120,4	119,4	117,9	131,7	118,4	120,9
1993												
I	103,0	104,7	113,7	109,9	121,7	115,9	119,9	118,5	117,7	132,4	118,7	121,0
II	102,2	104,4	113,6	108,7	122,4	116,4	120,3	118,5	118,6	131,8	119,2	

¹⁾ Länsi- ja Itä-Saksan raha- ja talousunioni toteutui 1.7.1990. Heinäkuuhun 1990 asti luvut tarkoittavat Länsi-Saksaa.

¹⁾ Penning- och ekonomunionen mellan BRD och DDR trädde i kraft 1.7.1990. T.o.m. juli 1990 avser figurerna Västtyskland (BRD).

¹⁾ The monetary and economic union of West and East Germany came into being on 1 July 1990, up to which date the figures relate to West Germany.

66. Teollisuustuotannon määrä — Industriproduktions volym — Volume of industrial production

1985 = 100. Kausitasoitettu — Säsongutjämnad — Seasonally adjusted

Vuosi ja kuukausi År och månad Year and month	Suomi Finland	Ruotsi ¹⁾ Sverige ¹⁾ Sweden ¹⁾	Norja Norge Norway	Saksa ²⁾ Tyskland ²⁾ Germany ²⁾	Iso- Britannia Stor- britannien United Kingdom	Alanko- maat Neder- ländema Nether- lands	Belgia Belgien Belgium	Ranska ³⁾ Frankrike ³⁾ France ³⁾	Italia Italien Italy	Japani ⁴⁾ Japan ⁴⁾	USA	OECD Yhteensä Total
	1	2	3	4	5	6	7	8	9	10	11	12
1986	100,8	100,0	103,5	102,0	102,3	100,0	100,8	100,9	104,1	99,8	101,1	..
1987	105,0	102,2	111,3	102,4	105,7	101,0	103,0	102,8	106,8	103,3	105,9	104,8
1988	111,1	104,3	117,0	106,2	109,7	101,3	109,7	107,6	114,2	112,8	111,7	110,8
1989	113,8	108,1	124,1	111,5	109,9	106,5	113,4	112,0	118,7	119,7	114,5	114,6
1990	114,5	109,9	126,3	117,2	109,2	109,0	117,7	114,2	117,9	125,4	112,3	115,6
1991	103,3	101,1	128,9	120,6	106,0	113,2	115,3	114,1	115,4	127,7	110,2	114,9
1992	105,8	99,1	137,2	118,3	105,8	113,4	115,2	113,0	113,6	120,4	112,8	114,2
1990												
IX	111,0	103,5	142,7	120,1	107,8	115,4	119,6	113,3	119,3	126,4	117,2	117,9
X	108,9	101,2	154,2	119,7	107,8	110,1	116,0	113,5	115,8	129,7	116,4	117,9
XI	108,5	100,3	160,0	119,4	106,1	112,2	118,9	111,5	115,0	128,4	114,7	116,8
XII	112,8	100,8	148,5	119,0	105,6	116,2	117,6	109,3	118,0	127,9	113,6	116,2
1991												
I	110,1	98,5	148,5	122,0	105,1	114,2	115,2	113,4	117,0	129,9	112,9	116,7
II	106,8	99,9	150,9	121,1	106,9	119,8	117,4	112,5	116,7	129,8	112,0	116,3
III	107,2	100,8	148,5	121,1	107,0	105,1	113,7	109,7	116,5	127,1	111,2	114,8
IV	105,8	98,2	145,2	120,6	104,4	108,4	110,8	113,5	111,3	127,4	111,8	115,1
V	104,2	96,6	154,2	119,7	104,1	115,2	113,0	113,2	112,7	130,2	112,7	116,0
VI	99,1	96,7	148,5	124,5	107,4	114,2	114,8	113,2	118,8	126,9	113,7	116,8
VII	106,3	108,2	145,2	122,4	107,4	112,5	109,9	114,3	114,5	130,8	114,5	117,5
VIII	102,2	93,5	127,8	120,1	105,7	112,4	108,5	114,5	112,1	126,9	114,4	116,0
IX	102,2	93,5	157,5	120,3	105,9	108,0	115,0	113,1	116,2	127,8	114,8	116,8
X	100,7	91,3	128,0	120,3	106,4	114,5	114,3	114,6	113,9	128,0	114,8	116,8
XI	100,6	91,2	146,8	120,8	106,0	116,7	117,4	113,6	120,2	127,9	114,5	117,0
XII	103,4	90,1	131,3	115,8	105,8	115,5	121,3	112,5	112,8	126,0	113,8	115,1
1992												
I	103,7	92,9	135,5	122,1	104,7	117,8	116,2	114,4	116,9	125,5	112,9	115,7
II	105,1	93,2	131,2	123,2	106,0	113,6	115,5	113,5	119,6	124,6	113,6	116,2
III	107,3	91,6	135,5	121,3	105,1	112,2	118,4	113,4	119,2	121,6	114,0	115,6
IV	108,9	93,2	138,5	120,4	105,7	115,7	116,5	114,5	112,6	121,5	114,5	115,3
V	108,6	95,3	134,2	120,5	104,5	114,2	116,8	113,0	117,7	119,4	115,4	115,3
VI	108,9	92,2	138,6	118,8	104,5	114,5	116,9	113,3	115,4	122,0	114,9	115,4
VII	109,8	98,2	139,9	118,5	105,7	116,0	115,0	113,7	116,1	122,9	115,9	116,2
VIII	109,7	102,4	139,5	118,3	105,7	112,1	112,4	113,7	110,7	118,2	115,6	114,8
IX	105,6	98,7	139,0	118,4	106,1	112,1	113,8	114,0	111,4	123,7	115,4	115,7
X	107,0	94,8	138,6	115,5	107,3	115,7	113,7	114,6	113,7	120,4	116,2	115,5
XI	107,3	94,3	138,9	113,2	106,7	110,2	113,7	109,7	114,6	116,8	114,8	113,6
XII	105,6	91,8	139,8	110,1	106,5	106,9	109,9	108,1	107,6	116,3	115,4	112,7
1993												
I	107,4	96,3	133,5	109,8	106,4	111,6	108,6	108,2	113,4	115,9	115,8	113,0
II	107,6	96,0	136,2	108,4	107,9	114,1	112,3	110,9	114,1	117,2	116,4	114,0
III	107,3	98,2	140,7	110,4	106,8	112,3	110,3	109,8	112,4	120,3	116,6	114,5
IV	108,8	98,8	137,6	109,0	106,8	110,8	110,1	109,2	107,6	117,1	116,9	113,4
V	106,2	99,7	139,9	109,9	108,7	111,5	108,3	109,3	112,3	114,3	116,7	113,5
VI	110,1	99,4	135,5	109,6	108,1	111,1	103,2	109,2	109,7	116,2	117,1	113,6
VII	114,1	108,3	148,2	108,8			112,2	103,7	110,5	112,3	115,6	117,3
VIII	110,6	102,2	147,1	111,1			110,7		110,5	110,2	114,6	117,5
IX				108,6							116,2	117,6

¹⁾ Kaivostyö ja valmistusteollisuus.

²⁾ Länsi- ja Itä-Saksan raha- ja talousunioni toteutui 1.7.1990. Heinäkuuhun 1990 asti luvut tarkoittavat Länsi-Saksaa.

³⁾ Vuositason luvuilla parempi kattavuus kuin kuukausiluvuilla.

⁴⁾ Eroja työpäivien määrässä ei ole oikaistu.

¹⁾ Gruvor och tillverkningsindustri.

²⁾ Penning- och ekonomunionen mellan BRD och DDR trädde i kraft 1.7.1990. T.o.m. juli 1990 avser figurerna Västtyskland (BRD).

³⁾ Årstalen har bättre täckning än månadstalen.

⁴⁾ Ej justerat för olika antal arbetsdagar per månad.

¹⁾ Mining and manufacturing.

²⁾ The monetary and economic union of West and East Germany came into being on 1 July 1990, up to which date the figures relate to West Germany.

³⁾ Annual data have more complete coverage than monthly data.

⁴⁾ Not adjusted for unequal number of working days in the month.

**67. Teollisuustyöntekijöiden tuntiansiot — Timförtjänster inom tillverkningsindustrin —
Hourly earnings (manufacturing)**

1985 = 100

Vuosi ja kuukausi År och månad Year and month	Suomi ¹⁾ Finland ¹⁾	Ruotsi Sverige Sweden	Norja Norge Norway	Tanska Danmark Denmark	Saksa ^{2,3)} Tyskland ^{2,3)} Germany ^{2,3)}	Iso-Britannia ⁴⁾ Storbritannien ⁴⁾ United Kingdom ⁴⁾	Alankomaat ⁵⁾ Nederländerna ⁵⁾ Netherlands ⁵⁾	Belgia ⁶⁾ Belgien ⁶⁾ Belgium ⁶⁾	Ranska ^{1,7)} Frankrike ^{1,7)} France ^{1,7)}	Italia ^{1,5)} Italien ^{1,5)} Italy ^{1,5)}	Japani ⁸⁾ Japan ⁸⁾	USA	OECD Yhteensä Total Total	
	1	2	3	4	5	6	7	8	9	10	11	12	13	
1986	106	107	110	105	104	108	102	102	104	105	101	102	104	
1987	113	114	128	115	108	116	103	104	108	112	103	104	107	
1988	123	123	135	122	113	126	104	105	110	118	108	107	112	
1989	134	136	143	128	117	137	106	111	115	126	114	110	118	
1990	147	149	151	134	121	126	109	116	120	135	120	114	123	
1991	156	155	159	140	129	137	113	122	125	148	124	117	129	
1992	160	163	164	144	138	146	118	128	130	156	126	120	134	
1990	IX	148	150	157	134		152	109		136	91	115	120	
	X		149	151	135	126	152	109	122	136	92	115	121	
	XI		150	151	135		155	109		139	98	115	123	
	XII	154	153	153	138		158	109	120	139	267	116	158	
1991	I		152	156	136	126	156	110		123	142	96	116	122
	II		152	156	135		157	111			142	92	116	122
	III	156	154	156	137		159	111	119		142	93	116	122
	IV		154	160	140	132	162	112		124	143	94	116	124
	V		156	160	142		161	112				95	117	124
	VI	158	155	160	141		164	112	120		149	164	117	139
	VII		156	160	144	133	164	114		126	150	187	118	145
	VIII		155	160	139		162	114			151	109	117	128
	IX	158	157	160	140		163	114	121		151	94	118	126
	X		156	162	141	134	165	114		127	151	94	118	127
	XI		157	162	141		167	114			154	101	119	129
	XII	160	161	162	143		169	114	127		154	276	119	166
1992	I		159		141		167	115		128	155	100	118	129
	II		158		140		169	116			155	93	119	127
	III	162	158	162	142		176	116	124		155	95	119	128
	IV		162		145		170	118		129	155	95	120	129
	V		164		145		172	117			155	95	120	130
	VI	163	164	165	146		173	118	128		156	171	120	145
	VII		165		148	140	174	119		130	156	191	120	150
	VIII		162		143		173	119			156	107	120	133
	IX	159	163	165	144		172	119	127		156	95	121	131
	X		164		145	141	175	119		131	157	95	120	131
	XI		164		145		177	119			157	101	121	133
	XII	160	166	166	148		178	119	131		157	273	122	169
1993	I		167		145	142	176	120		132	159	96	122	132
	II		165		145		178	120			159	94	122	132
	III		165	166	145		154	120	128		159	95	122	130
	IV		168		147	147	150	122		132	159	97	123	132
	V		169		148		152	122			159	97	123	132
	VI		167	170	149		153	122	130		162	168	123	147
	VII		169		151		154	122		133	162	188	123	151
	VIII		166				151	122				105	123	
	IX							122					124	

¹⁾ Kaikki teollisuudenalat.

²⁾ Yritykset, joissa on vähintään 10 työntekijää.

³⁾ Länsi- ja Itä-Saksan raha- ja talousunioni toteutui 1.7.1990. Heinäkuuhun 1990 asti luvut tarkoittavat Länsi-Saksaa.

⁴⁾ Viikkoansiot.

⁵⁾ Kuukausiluvut tarkoittavat jakson loppua.

⁶⁾ Ml, kaivostyö ja kuljetus.

⁷⁾ Kuukausiluvut tarkoittavat jakson alkua, mutta vuositason luvut ovat keskiarvo luvuista, jotka kattavat aikavälin tammikuusta seuraavaan vuoden tammikuuhun.

⁸⁾ Vakituisten työntekijöiden kuukausiansiot yritysissä, joissa on vähintään 30 työntekijää.

¹⁾ Alla industrier.

²⁾ Företag med 10 eller fler anställda.

³⁾ Penning- och ekonomionunionen mellan BRD och DDR trädde i kraft 1.7.1990. T.o.m. juli 1990 avser figurerna Västtyskland (BRD).

⁴⁾ Veckoinkomster.

⁵⁾ Månadstalen avser slutet av perioden.

⁶⁾ Gruvor, tillverkningsindustrin och transport.

⁷⁾ Månadstalen avser början av perioden medan årstafen är ett medelvärde av värdena från januari det aktuella året till januari nästa år.

⁸⁾ Månadsinkomster för fast anställda arbetare, i företag med minst 30 arbetare.

¹⁾ All industries.

²⁾ Enterprises with 10 or more employees.

³⁾ The monetary and economic union of West and East Germany came into being on 1 July 1990, up to which date the figures relate to West Germany.

⁴⁾ Weekly earnings.

⁵⁾ Monthly data refer to end of period.

⁶⁾ Mining, manufacturing and transport.

⁷⁾ Monthly data refer to beginning of period. Annual figures are centred by averaging data from January of current year to January of following year.

⁸⁾ Monthly earnings of regular workers in establishments employing at least 30 workers.

ULKOMAAT — UTLANDET — INTERNATIONAL

70. Lyhytaikaiset markkinakorot — Kortfristiga marknadsräntor — Short-term interest rates

Prosenttia (12 kuukautta) — Procent per år — Per cent per annum

Vuosi ja kuukausi År och månad Year and month	Suomi Finland	Ruotsi Sverige Sweden	Norja Norge Norway	Tanska ^{1,2)} Danmark ^{1,2)} Denmark	Saksa ³⁾ Tyskland ³⁾ Germany ³⁾	Iso-Britannia Storbritannien United Kingdom	Alankomaat Nederländerna Netherlands	Belgia ⁴⁾ Belgien ⁴⁾ Belgium ⁴⁾	Ranska Frankrike France	Italia ⁵⁾ Italien ⁵⁾ Italy ⁵⁾	Japani Japan	USA	
	1	2	3	4	5	6	7	8	9	10	11	12	
1986		9,13			4,81	10,65	6,08	7,40	7,98	10,25	4,40	5,53	
1987		9,39	14,70		4,03	9,71	5,31	7,01	8,27	11,33	3,90	6,86	
1988		10,07	13,51	15,33	4,33	10,31	4,82	6,73	7,94	10,82	3,96	7,73	
1989	12,56	11,50	11,39	9,79	7,12	13,89	7,39	8,80	9,40	12,61	5,34	9,08	
1990	14,00	13,67	11,54	10,82	8,49	14,77	8,68	9,63	10,32	11,98	7,72	8,15	
1991	13,08	11,59	10,56	9,72	9,25	11,48	9,28	9,38	9,62	12,03	7,38	5,83	
1992	13,25	12,85	11,83	11,54	9,52	9,62	9,35	9,37	10,34	14,36	4,46	3,68	
1991	I	14,21	13,37	11,51	10,30	9,35	13,97	9,42	9,86	10,27	9,42	7,63	7,17
	II	14,02	12,05	10,97	10,20	9,08	13,25	9,10	9,65	9,79	13,34	7,63	6,52
	III	14,72	12,10	10,71	9,80	9,09	12,40	9,13	9,37	9,43	13,14	7,63	6,45
	IV	13,97	12,27	10,41	9,90	9,18	11,95	9,19	9,30	9,35	12,45	7,57	6,06
	V	11,98	11,74	10,11	9,30	9,08	11,53	9,13	9,09	9,23	11,74	7,48	5,91
	VI	11,25	10,61	10,23	9,40	9,06	11,24	9,15	9,15	9,71	11,36	7,41	6,07
	VII	10,69	10,57	10,41	9,50	9,15	11,09	9,17	9,20	9,59	11,26	7,17	5,98
	VIII	11,09	10,70	10,30	9,80	9,31	10,40	9,34	9,33	9,60	11,51	7,05	5,65
	IX	13,20	10,27	10,54	9,70	9,27	10,29	9,30	9,20	9,43	11,43	6,62	5,47
	X	14,38	10,75	10,46	9,30	9,38	10,40	9,33	9,29	9,33	11,31	6,23	5,33
	XI	14,66	11,06	10,32	9,60	9,43	10,48	9,42	9,47	9,54	11,30	5,91	4,94
	XII	12,78	13,63	10,80	9,90	9,58	10,79	9,70	9,68	10,11	12,25	5,77	4,47
1992	I	12,26	12,49	10,62	10,10	9,53	10,65	9,55	9,48	9,98	12,36	4,98	4,05
	II	11,74	12,23	10,53	10,10	9,61	10,37	9,60	9,58	10,05	12,42	4,90	4,07
	III	12,38	11,70	10,36	10,20	9,70	10,62	9,61	9,63	10,12	12,45	4,96	4,25
	IV	14,21	11,85	10,35	10,30	9,75	10,62	9,50	9,56	10,04	12,53	4,72	4,00
	V	13,73	11,66	10,41	10,10	9,79	10,06	9,52	9,57	9,97	12,69	4,70	3,82
	VI	13,70	11,59	10,37	10,60	9,75	9,98	9,52	9,58	10,11	13,58	4,70	3,86
	VII	13,96	11,92	10,52	10,90	9,78	10,15	9,58	9,62	10,22	15,86	4,43	3,37
	VIII	15,09	13,26	11,15	11,50	9,88	10,35	9,82	9,75	10,39	15,96	3,99	3,31
	IX	16,41	20,13	15,14	12,80	9,50	9,99	9,35	9,55	11,04	20,21	3,84	3,13
	X	13,37	14,39	12,50	11,80	8,94	8,32	8,74	8,70	11,12	16,35	3,88	3,26
	XI	11,50	12,45	14,63	15,00	8,94	7,21	8,78	8,72	9,76	14,32	3,79	3,58
	XII	10,68	10,58	15,42	15,10	9,04	7,16	8,66	8,71	11,34	13,58	3,76	3,48
1993	I	10,64	9,76	10,59	12,00	8,59	6,94	8,11	8,24	12,10	13,30	3,74	3,19
	II	9,19	9,32	9,32	15,10	8,40	6,16	8,09	8,75	12,06	12,34	3,25	3,12
	III	8,90	9,71	8,79	11,13	7,98	5,98	7,60	8,40	11,29	11,85	3,26	3,11
	IV	8,73	9,48	8,35	10,01	7,92	5,98	7,53	8,05	9,10	11,78	3,23	3,09
	V	8,25	8,74	7,32	8,60	7,51	5,97	7,07	7,27	7,64	11,33	3,23	3,10
	VI	7,62	8,32	6,83	7,90	7,60	5,89	6,73	6,95	7,32	10,81	3,23	3,21
	VII	7,27	8,21	6,48	16,00	7,24	5,95	6,55	7,24	8,10	9,99	3,23	3,16
	VIII	6,65	8,59	5,96	10,07	6,61	5,84	6,35	9,53	7,93	10,11	3,05	3,14
	IX	6,68	7,53	6,34	9,60	6,63	5,91	6,36	9,87	7,29		2,67	3,12
	X	6,87	7,45	6,18		6,64			9,13	6,98			3,24

¹⁾ Korko kuukauden lopussa.

²⁾ Painotettu keskiarvo.

³⁾ Länsi- ja Itä-Saksan raha- ja talousunioni toteutui 1.7.1990. Heinäkuuhun 1990 asti luvut tarkoitavat Länsi-Saksaa.

⁴⁾ Tammikuusta 1991 lähtien ostonoteerauksista laskettuna.

⁵⁾ 10 päivän tilastokeskiarvo.

¹⁾ Räntan vid månadens slut.

²⁾ Vägt medelvärde.

³⁾ Pening- och ekonomunionen mellan BRD och DDR trädde i kraft 1.7.1990. T.o.m. juli 1990 avser figurena Västyskland (BRD).

⁴⁾ Fr.o.m. januari 1991.

⁵⁾ Medelvärde av 10 dagars statistik.

¹⁾ End-of-month rates.

²⁾ Weighted average.

³⁾ The monetary and economic union of West and East Germany came into being on 1 July 1990, up to which date the figures relate to West Germany.

⁴⁾ From January 1991, tender rate.

⁵⁾ Average of 10-day statistics.

Suomi: 3 kkn Helibor.

Ruotsi: 3 kkn valtionvelkavekseli.

Norja: 3 kkn Nibor.

Tanska: 3 kkn pankkienväläinen korko.

Saksa: 3 kkn Fibor.

Iso-Britannia: 3 kkn pankkienväläinen lainakorko.

Alankomaat: 3 kkn Aibor.

Belgia: 3 kkn valtion sitoumukset.

Ranska: 3 kkn Pibor.

Italia: pankkienväläinen sekkiilukorko.

Japani: 3 kkn sijoitustodistukset.

USA: sijoitustodistukset.

Finland: 3 mån. Helibor.

Sverige: 3 mån. statskuldväxlar.

Norge: 3 mån. Nibor.

Danmark: 3 mån. interbankränta.

Tyskland: 3 mån. Fibor.

Storbritannien: 3 mån. interbankränta.

Nederländerna: 3 mån. Aibor.

Belgien: 3 mån. statens skuldförbindelse.

Frankrike: 3 mån. Pibor.

Italien: interbank checkräntingsränta.

Japan: 3 mån. bankcertifikat.

USA: bankcertifikat.

Finland: 3-month Helibor.

Sweden: 3-month Treasury discount notes.

Norway: 3-month Nibor.

Denmark: 3-month interbank rate.

Germany: 3-month Fibor.

United Kingdom: 3-month interbank loans.

Netherlands: 3-month Aibor.

Belgium: 3-month Treasury certificates.

France: 3-month Pibor.

Italy: interbank sight deposits.

Japan: 3-month certificates of deposit.

USA: certificates of deposit.

71. Pitkäaikaiset markkinakorot — Långfristiga marknadsräntor — Long-term interest rates

Prosenttia (12 kuukautta) — Procent per år — Per cent per annum												
Vuosi ja kuukausi År och månad Year and month	Suomi Finland	Ruotsi Sverige Sweden	Norja ¹⁾ Norge ¹⁾ Norway ¹⁾	Tanska ¹⁾ Danmark ¹⁾ Denmark ¹⁾	Saksa ²⁾ Tyskland ²⁾ Germany ²⁾	Iso-Britannia Storbritannien United Kingdom	Alankomaat Nederländerna Netherlands	Belgia ³⁾ Belgien ³⁾ Belgium ³⁾	Ranska ³⁾ Frankrike ³⁾ France ³⁾	Italia Italien Italy	Japani ¹⁾ Japan ¹⁾	USA
	1	2	3	4	5	6	7	8	9	10	11	12
1986	10,26	10,54	13,51	11,6	5,9	10,13	6,41	7,70	8,84	10,05	4,61	7,67
1987	11,18	11,68	13,24	11,3	6,2	9,50	6,38	7,83	10,22	10,58	4,21	8,63
1988	10,60	11,35	12,79	9,6	6,5	9,36	6,29	7,85	9,22	10,54	4,27	8,98
1989	11,95	11,18	10,81	9,8	7,0	9,58	7,21	8,64	9,15	11,61	5,27	8,59
1990	13,30	13,16	10,68	10,6	8,8	11,08	8,93	10,06	10,42	11,87	7,45	8,73
1991	12,64	10,69	9,95	9,3	8,5	9,92	8,74	9,31	9,49	11,37	6,38	8,16
1992	13,76	10,02	9,61	8,9	7,9	9,13	8,10	8,66	8,98	11,90	5,09	7,52
1991 VIII	11,89	10,62	9,68	9,2	8,6	9,89	8,84	9,32	9,41	11,41	6,55	8,17
IX	12,23	10,18	9,80	9,1	8,5	9,54	8,77	9,17	9,30	11,24	6,11	7,96
X	12,21	10,00	9,90	8,9	8,4	9,62	8,71	9,15	9,26	11,02	6,02	7,88
XI	12,48	9,84	9,78	9,0	8,4	9,68	8,73	9,20	9,31	11,06	5,93	7,83
XII	13,55	10,00	9,74	8,8	8,3	9,56	8,70	9,04	9,19	11,25	5,53	7,58
1992 I	12,95	9,53	9,42	8,3	8,0	9,34	8,38	8,75	8,87	10,97	5,53	7,48
II	12,65	9,43	9,30	8,4	8,0	9,21	8,28	8,73	8,86	10,93	5,41	7,78
III	12,37	9,39	9,42	8,7	8,0	9,54	8,29	8,81	9,13	10,94	5,32	7,93
IV	12,82	9,50	9,37	8,6	8,1	9,33	8,31	8,85	9,08	11,05	5,71	7,88
V	13,02	9,47	9,35	8,6	8,1	8,99	8,30	8,84	8,92	11,04	5,49	7,80
VI	14,19	9,59	9,50	9,0	8,1	9,02	8,27	8,92	9,15	11,61	5,27	7,72
VII	14,14	9,80	9,77	9,4	8,2	8,88	8,30	8,92	9,52	12,49	4,93	7,40
VIII	14,52	10,60	10,04	9,6	8,2	9,13	8,33	9,07	9,57	12,48	5,00	7,19
IX	15,26	11,24	10,50	9,5	7,9	9,16	8,04	8,81	8,98	13,54	4,81	7,08
X	15,26	11,06	9,91	9,0	7,5	9,24	7,68	8,28	8,63	13,28	4,71	7,26
XI	14,68	10,68	9,72	8,9	7,4	8,83	7,51	8,02	8,62	12,16	4,65	7,43
XII	13,21	9,91	9,42	8,9	7,4	8,84	7,46	7,91	8,44	12,31	4,51	7,30
1993 I	12,17	10,14	8,93	8,5	7,1	8,91	7,21	7,52	8,32	11,75	4,36	7,17
II	12,08	9,80	8,39	8,6	6,9	8,63	7,02	7,65	8,05	11,22	3,87	6,89
III	11,39	9,37	7,67	8,0	6,6	8,33	6,86	7,38	7,75	11,17	4,21	6,65
IV	11,03	9,41	7,40	7,7	6,7	8,39	6,94	7,42	7,58	11,44	4,40	6,64
V	11,00	9,09	7,12	7,5	6,8	8,60	7,02	7,38	7,48	10,74	4,57	6,68
VI	9,28	8,68	6,81	6,9	6,8	8,39	6,97	7,19	7,02	10,14	4,34	6,55
VII	11,08	8,24	6,65	7,0	6,6	7,96	6,84	6,99	7,01	9,31	4,21	6,34
VIII	9,20	7,63	6,16	6,6	6,4	7,39	6,60	7,04	6,50	8,37	4,01	6,18
IX	8,33	7,79	6,10	6,6	6,2	7,18	6,39	7,23	6,45	8,05	3,73	5,94
X		7,56	5,90		6,0				6,23			5,90

¹⁾ Korke kuukauden lopussa.

²⁾ Länsi- ja Itä-Saksan raha- ja talousunioni toteutui 1.7.1990. Heinäkuuhun 1990 asti luvut tarkoittavat Länsi-Saksaa.

³⁾ Kuukauden viimeisenä perjantaina.

¹⁾ Rättan vid månadens slut.

²⁾ Penning- och ekonomunionen mellan BRD och DDR trädde i kraft 1.7.1990. T.o.m. juli 1990 avser figurerna Västtyskland (BRD).

³⁾ Sista fredagen i månaden.

¹⁾ End of month rates.

²⁾ The monetary and economic union of West and East Germany came into being on 1 July 1990, up to which date the figures relate to West Germany.

³⁾ Last Friday of month.

Suomi: 3–6 vuoden verolliset julkiset joukkovelkakirjalainat.

Ruotsi: Valtion 10 vuoden obligaatio- tai muut joukkovelkakirjalainat.

Norja: Valtion 6–10 vuoden obligaatio- tai muut joukkovelkakirjalainat.

Tanska: Valtion 10 vuoden obligaatio- tai muut joukkovelkakirjalainat.

Saksa: 7–15 vuoden julkiset joukkovelkakirjalainat.

Iso-Britannia: Valtion 20 vuoden obligaatio- tai muut joukkovelkakirjalainat.

Alankomaat: Viisi pitkäaikaisinta valtion obligaatio- tai muuta joukkovelkakirjalainaa.

Belgia: Valtion yli 5 vuoden obligaatio- tai muut joukkovelkakirjalainat.

Ranska: Julkisen sektorin obligaatio- ja joukkovelkakirjalainat ja niihin verrattavat.

Italia: Valtion obligaatio- tai muut joukkovelkakirjalainat.

Japani: Valtion 10 vuoden obligaatio- tai muut joukkovelkakirjalainat.

USA: Liittovaltion yli 10 vuoden obligaatio- tai muut joukkovelkakirjalainat.

Finland: 3–6 års skattepliktiga offentliga masskuldebrevslån.

Sverige: Statens 10 års obligationslån.

Norge: Statens 6–10 års obligationslån eller øvrige masskuldebrevslån.

Danmark: Statens 10 års obligationslån eller øvrige masskuldebrevslån.

Tyskland: 7–15 års offentliga masskuldebrevslån.

Storbritannien: Statens 20 års obligationslån eller øvrige masskuldebrevslån.

Nederländerna: Statens fem mest långfristiga obligationslån eller øvrige masskuldebrevslån.

Belgien: Statens over 5 års obligationslån eller øvrige masskuldebrevslån.

Frankrike: Offentliga sektorsobligations- og masskuldebrevslån og dermed jämförbara.

Italien: Statens obligationslån eller øvrige masskuldebrevslån.

Japan: Statens 10 års obligationslån eller øvrige masskuldebrevslån.

USA: Förbundsstatens över 10 års obligationslån eller øvrige masskuldebrevslån.

Finland: Taxable public bonds (3–6 years).

Sweden: 10-year Government bonds.

Norway: 6–10 year Central Government bonds.

Denmark: Central Government bonds (10 years).

Germany: 7–15 year public sector bonds.

United Kingdom: 20-year Government bonds.

Netherlands: 5 longest running issues of Central Government bonds.

Belgium: Central Government bonds over 5 years.

France: Public and semi-public sector bonds.

Italy: Treasury bonds.

Japan: Central Government bonds (10 years).

USA: US Government bonds (over 10 years).

ULKOMAAT — UTLANDET — INTERNATIONAL

72. Kuluttajahintaindeksi — Konsumentprisindex — Consumer price index

1985 = 100

Vuosi ja kuukausi År och månad Year and month	Suomi Finland	Ruotsi Sverige Sweden	Norja Norge Norway	Tanska Danmark Denmark	Saksa ¹⁾ Tyskland ¹⁾ Germany ¹⁾	Iso- Britannia Stor- britannien United Kingdom	Alanko- maat Neder- länderna Nether- lands	Belgia Belgien Belgium	Ranska Frankrike France	Italia ²⁾ Italien ²⁾ Italy ²⁾	Japani Japan	USA	OECD Yhteensä Total Total
	1	2	3	4	5	6	7	8	9	10	11	12	13
1986	102,9	104,3	107,2	103,6	99,8	103,4	100,1	101,3	102,7	106,1	100,6	101,9	102,7
1987	107,2	108,6	116,5	107,8	100,1	107,7	99,4	102,9	105,9	111,0	100,7	105,6	107,2
1988	112,6	114,9	124,3	112,7	101,4	113,0	100,1	104,1	108,7	116,5	101,4	109,9	112,4
1989	120,0	122,3	130,0	118,1	104,2	121,8	101,2	107,3	112,7	124,2	103,7	115,2	117,3
1990	127,3	135,1	135,4	121,2	107,0	133,4	103,7	111,0	116,5	131,7	106,9	121,5	124,1
1991	132,8	147,8	140,0	124,1	110,7	141,2	107,7	114,6	120,2	140,3	110,4	126,6	130,5
1992	136,7	151,1	143,3	126,7	115,1	146,4	111,7	117,3	123,1	147,7	112,3	130,4	135,8
1992 VIII	136,5	150,4	143,3	126,8	115,4	146,9	112,5	117,7	123,1	148,0	112,3	131,0	136,5
IX	137,3	152,6	144,0	127,3	115,7	147,4	113,1	117,9	123,3	148,5	112,8	131,4	136,7
X	137,8	152,9	144,3	127,2	116,1	147,9	113,1	118,1	123,7	149,4	112,9	131,8	137,3
XI	137,9	152,2	144,3	127,5	116,7	147,7	113,2	118,5	123,8	150,3	112,7	132,0	137,7
XII	137,5	152,8	144,3	127,2	116,8	147,2	112,8	118,5	123,8	150,5	112,7	131,9	137,7
1993 I	139,0	156,8	144,7	127,0	118,1	145,8	112,3	119,3	124,3	151,0	112,6	132,6	138,3
II	139,4	157,1	145,1	127,3	118,6	146,8	112,6	119,6	124,7	151,6	112,7	133,0	138,9
III	139,6	157,9	146,4	127,6	119,0	147,3	113,1	119,8	125,3	151,9	113,0	133,5	139,5
IV	140,1	158,5	146,8	127,7	119,4	148,7	113,6	119,9	125,4	152,5	113,8	133,9	140,2
V	140,2	158,1	146,8	128,5	119,8	149,2	113,6	120,1	125,7	153,1	113,9	134,1	140,6
VI	140,0	157,6	146,9	128,4	120,0	149,1	113,3	120,1	125,5	153,8	113,8	134,2	140,8
VII	139,6	157,3	146,8	128,2	120,2	148,8	114,2	120,9	125,7	154,4	114,1	134,2	141,1
VIII	139,4	157,6	146,4	128,4	120,2	149,4	114,7	121,4	125,7	154,6	114,4	134,6	141,5
IX	139,7	159,0	147,1	128,8	120,3	150,0	115,1	121,2	126,1	154,7	114,5	134,9	142,0

¹⁾ Länsi- ja Itä-Saksan raha- ja talousunioni toteutui 1.7.1990. Heinäkuuhun 1990 asti luvut tarkoittavat Länsi-Saksaa.

²⁾ Palkansaajaruokakunnat.

¹⁾ Penning- och ekonomunionen mellan BRD och DDR trädde i kraft 1.7.1990. T.o.m. juli 1990 avser figurerna Västtyskland (BRD).

²⁾ Hushåll med lön- och inkomsttagare.

¹⁾ The monetary and economic union of West and East Germany came into being on 1 July 1990, up to which date the figures relate to West Germany.

²⁾ Households of wage and salary earners.

73. Kansainvälinen kuluttajahintakehitys — Internationell konsumentprisutveckling — International trends in consumer prices

Vuosi ja kuukausi År och månad Year and month	Suomi Finland	Ruotsi Sverige Sweden	Norja Norge Norway	Tanska Danmark Denmark	Saksa Tyskland Germany	Iso- Britannia Stor- britannien United Kingdom	Alanko- maat Neder- länderna Nether- lands	Belgia Belgien Belgium	Ranska Frankrike France	Italia Italien Italy	Japani Japan	USA
	1	2	3	4	5	6	7	8	9	10	11	12
%												
1991:12 –												
1992:12	2,1	1,9	2,2	1,5	3,7	2,6	2,6	2,4	2,0	4,6	1,2	2,9
1992:01 –												
1993:01	2,9	4,7	2,5	1,5	4,4	1,7	2,6	2,8	2,1	4,5	1,3	3,3
1992:02 –												
1993:02	2,9	5,0	2,6	1,3	4,2	1,8	2,6	2,8	2,1	4,5	1,4	3,2
1992:03 –												
1993:03	2,7	4,9	2,5	1,1	4,2	1,9	2,4	2,9	2,2	4,3	1,2	3,1
1992:04 –												
1993:04	2,6	5,1	2,6	1,1	4,3	1,3	2,4	2,9	2,1	4,4	0,9	3,2
1992:05 –												
1993:05	2,6	4,8	2,5	1,0	4,2	1,3	2,2	2,7	2,0	4,3	0,9	3,2
1992:06 –												
1993:06	2,1	4,7	2,3	0,9	4,2	1,2	2,1	2,4	1,9	4,6	0,9	3,0
1992:07 –												
1993:07	2,1	4,6	2,2	1,2	4,3	1,4	2,1	2,6	2,1	4,6	1,9	2,8
1992:08 –												
1993:08	2,1	4,8	2,2	1,2	4,2	1,7	2,0	3,2	2,2	*4,4	1,9	2,8
1992:09 –												
1993:09	1,8	4,2	2,2	1,2	4,0	1,8	1,8	2,8	2,3	*4,2	1,5	2,7

Huomautuksia

Huomautusosasto sisältää sekä taulukkotietojen lähteet että taulukkoselitykset. Taulukkosivuilla on kuitenkin säilytetty taulukoiden ymmärtämisen ja tulkitsemisen kannalta välttämättömät alaviitteet. Huomautusosastossa lähteiden ja huomautusten edessä käytetyt numerot viittaavat taulukoiden sarakenumeroihin. Korjatun luvun merkkiä (♦) käytetään vain, jos lopulliseksi ilmoitetut luvut muuttuvat tai ennakkolukuihin tulee suuri muutos.

Huomautuksissa käytetään seuraavaa lyhennystä:

TK = Tilastokeskus

VÄESTÖ

1. Väkiluku

1-9 Lähde: TK, Henkilötilastot: väestö.

1 Keskiikäkiluku on laskettu maassa asuvasta väestöstä. Esim. vuoden 1991 keskiikäkiluku on vuosien 1990 ja 1991 lopun väkilukujen keskiarvo.

2. Väestönmuutokset

1-9 Lähde: TK, Henkilötilastot: väestö.

1 Suomessa asuvien naisten solmimat avioliitot.

3. Väestönmuutokset lääneittäin

1-8 Lähde: TK, Henkilötilastot: väestö.

8 Suomessa asuvien naisten solmimat avioliitot.

TEOLLISUUS

4. Tuotetilasto

1-7 Lähteet: Maatilahallitus: Maataloustilastollinen kuukausikatsaus ja Maatilatilastollinen vuosikirja.

Vuositiedot: teurastamoissa ja maatiloilla teurastettujen eläinten lihan kokonaismäärä; kuukausitiedot: teurastamoissa teurastettujen eläinten lihan kokonaismäärä.

2 Sarja on kausitasoitettuna sarakkeessa V 18.

3 Sarja on kausitasoitettuna sarakkeessa V 19.

4 Ml. kerma maidoksi muunnettuna. Sarja on kausitasoitettuna sarakkeessa V 16.

5 Ml. herajauhe.

6 Ml. voi-kasvisöljyseoksen voisuus.

8 Lähde: Pellervo-Seura, markkinatutkimuslaitos: PSM-katsaus. Kuukausitiedot osittain arvioitu keskusliikkeiden myynnin perusteella.

9-14 Lähde: Valtion viljavarasto.

Sisältää sekä kotimaan myyntiä että vientiä varten valmistetun ja tullijauhettun viljan.

15 Lähde: TK, Yritystilastot: teollisuus.

16 Lähde: Tullihallitus, vero-osaston valmisteverotoimisto. Pl. jäätelö, jäätelö- ja vanukasjauha.

17 Lähde: TK, Yritystilastot: teollisuus.

18-20 Lähteet: TK, Yritystilastot: teollisuus ja Oy Alko Ab. Ml. long-drinkit.

21-22 Lähde: TK, Yritystilastot: teollisuus.

23-31 Lähde: Metsäntutkimuslaitos: Metsätilastotiedote.

Markkinahakkuilla tarkoitetaan teollisuutta ja vientiä varten hankitun kotimaisen raakapuun hakkuita sekä em. tarkoituksiin hankittavien polttopuiden hakkuita. Samoin markkinapuuksi katsotaan raakapuu, jonka metsänomistaja on hankkinut omasta metsästään joko markkinotavaksi tai suoraan vientiin. Pystykaupoissa ja omista metsistä (ml. metsähallituksen hakkuut) ilmoitetut myyntimäärät perustuvat raakapuun palkanmaksua varten suoritettuun tekemittaukseen. Hankinta kauppojen määrätiedot puolestaan perustuvat vastaanottomittaukseen, joka suoritetaan myyjän luovuttaessa hankkimansa raakapuu ostajalle.

26 Sarja on kausitasoitettuna sarakkeessa V 23.

30 Sarja on kausitasoitettuna sarakkeessa V 22.

32-35 Lähteet: TK, Yritystilastot: teollisuus (tarkistetut vuositiedot); Suomen Selluloosayhdistys - Finncell (kuukausitiedot). Kuivaa painoa.

32 Pl. tikumassa.

36-37 Lähteet: TK, Yritystilastot: teollisuus ja Suomen Sähkölaitosyhdistys. Tuotetun sähköenergian nettotuotanto.

38 Lähde: TK, Yritystilastot: teollisuus.

39-42 Lähde: Kemira Oy.

43-44 Lähde: TK, Yritystilastot: teollisuus.

45-48 Lähteet: TK, Yritystilastot: teollisuus (tarkistetut vuositiedot); Suomen Paperitehtaitten Yhdistys - Finnpap, Suomen Kartonkiyhdistys - Finn-

board ym. (kuukausitiedot).

45 Pl. vain painettu tai vain jollain aineella kyllästetty tai päällystetty paperi tai pahvi.

49-51 Lähde: TK, Yritystilastot: teollisuus.

52 Lähteet: TK, Yritystilastot: teollisuus ja Rakennusaineteollisuusyhdistys.

53 Lähteet: TK, Yritystilastot: teollisuus ja Suomen Tiliteollisuusliitto.

Pl. tulenkkestävät ja haponkestävät tiilet.

54-61 Lähteet: TK, Yritystilastot: teollisuus (tarkistetut vuositiedot ja kuukausitiedot); Suomen Metalliteollisuuden Keskusliitto (kuukausitiedot).

55 Teräs sulassa muodossa, ml. teräsvalujen tuotantoon käytetty raakateräs.

62-65 Lähde: TK, Yritystilastot: teollisuus.

5. Teollisuustuotannon volyyymi-indeksi 1990 = 100

1-53 Lähteet: TK, Yritystilastot: teollisuus ja TK:n aikasarjatietokanta ASTIKA. ASTIKA on tietokanta, joka sisältää yli 16 000 kotimaista aikasarjaa mm. indekseistä, kansantaloudesta, työllisyydestä ja rahoitusmarkkinoista.

Teollisuustuotannon volyyymi-indeksi on talouden kehityksen ja kuukausivaihteluiden mittari, joka sisältää sekä koko teollisuuden eri toimialojen indeksejä että erikoisindeksejä (sarakkeissa 2-4, 51-53).

Kuukausi-indeksien tiedot kerätään valmistajilta, toimialajärjestöiltä sekä viranomaisilta. Vuosittainen volyyymi-indeksi lasketaan teollisuustuotannon vuosittaisesta aineistosta. Helmikuusta 1993 indeksiin perusvuosi on ollut 1990.

Nimikekohtaista painorakennetta muutetaan vuosittain ja toimialoitaista painorakennetta viiden vuoden välein. Indeksien toimialaluokitus noudattaa vuoden 1988 toimialaluokitusta (TOL 1988, Tilastokeskus, Käsikirjoja nro 4). Nimikeistoluokituksena käytetään teollisuustuotannon tarpeisiin sovellettua YK:n tavaranimikkeistöluokitusta Harmonized System (HS-luokitus).

1-6 Sarjat ovat kausitasoitettuna sarakkeissa T 24-29.

2 Tuotannolliseen toimintaan käytettävät koneet ja kuljetusneuvot.

3 Raaka-aineet, poltto- ja voiteluaineet ym.

8 Sarja on kausitasoitettuna sarakkeessa T 31.

13 Sarja on kausitasoitettuna sarakkeessa T 32.

17-19 Sarjat ovat kausitasoitettuna sarakkeissa T 33-35.

30 Sarja on kausitasoitettuna sarakkeessa T 39.

34 Sarja on kausitasoitettuna sarakkeessa T 40.

38-39 Sarjat ovat kausitasoitettuna sarakkeissa T 41-42.

50-53 Sarjat ovat kausitasoitettuna sarakkeissa T 45-48.

RAKENTAMINEN

6. Talonrakentaminen

1-11 Lähde: TK, Yritystilastot: rakentaminen.

1 Sarjat ovat kausitasoitettuna sarakkeissa V 98, 101, 104, 107 ja 110.

2 Sisältää myös vapaa-ajan asuinrakennukset. Sarjat ovat kausitasoitettuna sarakkeissa V 99, 102, 105 ja 108.

3, 8, 9 Sarjat ovat kausitasoitettuna sarakkeissa V 100, 103, 106 ja 109.

7. Asuntotuotanto

1-16 Lähde: TK, Yritystilastot: rakentaminen.

KAUPPA

8. Kaupan myynti

1-33 Lähde: TK, Yritystilastot: kauppa.

1 Sarjat ovat kausitasoitettuna sarakkeissa V 50 ja 52.

14 Sarjat ovat kausitasoitettuna sarakkeissa V 51 ja 53.

9. Ulkomaankauppa

1-25 Lähde: Tullihallitus, Tilastotoimisto: Ulkomaankauppa, kuukausi- ja vuosijulkaisu.

1 Sarja on kausitasoitettuna sarakkeessa V 82.

6 Sarja on kausitasoitettuna sarakkeessa V 81.

14-18 Sarjat ovat kausitasoitettuna sarakkeissa V 93-97.

19 Sarja on kausitasoitettuna sarakkeessa V 87.

23 Sarja on kausitasoitettuna sarakkeessa V 88.

24 Sarja on kausitasoitettuna sarakkeessa V 89.

25 Sarja on kausitasoitettuna sarakkeessa V 92.

RAHOITUSMARKKINAT

10. Maksutase

1-12 Lähde: Suomen Pankki: Rahoitusmarkkinat.

11. Suomen Pankin keskikurssit

1-15 Lähde: Suomen Pankki.

12. Suomen Pankin tase ja setelinanto-oikeus

1-20 Lähde: Suomen Pankki.

13. Kotimaisia korkoja

1-19 Lähde: Suomen Pankki: Rahoitusmarkkinat.
1-6 HELIBOR (Helsinki Interbank Offered Rate) on Suomen Pankin laskema korko, jota pankit voivat käyttää viitekorkona markkinakorkosidonnaisissa luotoissa. Kunkin maturiteetin Helibor lasketaan neljän suurimman pankin (KOP, OKO, PSP ja SKÖP) päivittäin klo 13 pankkien sijoitustodistuksille tekemien ostonoteerausten keskiarvona.
7-8 Pitkäaikaiset 3 ja 5 vuoden markkinakorot ovat Suomen Pankin kerran kuussa laskemia korkoja, joita pankit voivat käyttää viitekorkoina antolainauksessaan. Nämä viitekorot perustuvat verollisten ja kiinteäkorkoisten joukkovelkakirjojen markkinakorkoihin ja ne lasketaan neljän suurimman pankin antamista päivittäisistä ostonoteerauksista.
9 3 kk:n eurokorko perustuu euromarkkinoiden antolainauskorkoihin. Se lasketaan painottamalla euromarkkinoiden euromarkkinakorot ecukorin painoin.
10 Peruskorko on hallinnollinen korko, jonka suuruuden määräävät eduskunnan pankkivaltuusmiehet Suomen Pankin johtokunnan esityksestä.
11 Päiväluottokorko on Suomen Pankin pankeilta niiden päiväluotoista perimä korko.
12 Päivätalletuskorko on Suomen Pankin pankeilta niiden päivätalletuksista maksama korko.
13 Huutokauppakorko vaikuttaa liikepankkien saaman keskuspankkirahoituksen korkoon. Se määräytyy Suomen Pankin pitämässä tarjouskilpailuissa, joissa pankeilta pyydetään joko osto- tai myyntitarjouksia maturiteetiltaan yhden kuukauden rahamarkkinasijoituksista. Huutokauppakorko on hyväksytyjen tarjousten painotettu keskikorko yksinkertaisena vuotuisena korkona ilmaistuna.

14. Rahalaitosten ottolainaus yleisöltä

1-6 Lähde: TK, Taloudelliset olot: rahoitusmarkkinat.
7 Lähde: SOK ja Suomen Osuuskauppojen Keskuskunnan jäsenosuuskaupat.
8 Lähde: KK ja Kulutusosuuskuntien Keskusliiton jäsenosuusliikkeet, E-osuuskunta EKA.
9-14 Lähde: TK, Taloudelliset olot: rahoitusmarkkinat.
12 Sarja on kausitasoitettuna sarakkeessa V 3.
13-14 Ml. Postipankin siirtotilit.
13 Sarja on kausitasoitettuna sarakkeessa V 1.

15. Rahalaitosten antolainaus yleisölle

1-3 Lähteet: TK, Taloudelliset olot: rahoitusmarkkinat ja Suomen Pankin vuosikirja.
4-20 Lähde: TK, Taloudelliset olot: rahoitusmarkkinat.
20 Sarja on kausitasoitettuna sarakkeessa V 5.

16. Helsingin Arvopaperipörssin myynti

1-6 Lähde: Helsingin Arvopaperipörssi.

17. HEX-osakeindeksi

1-11 Lähde: Suomen Pankki: Bank of Finland Bulletin, Helsinki Stock Exchange.

LIIKENNE

18. Moottoriajoneuvot

1-13 Lähde: TK, Yritystilastot: liikenne ja matkailu.

19. Valtionrautatiet

1-10 Lähde: Valtionrautatiet, laskentayksikkö: Rautatietilasto ja Tilastokatsaus.
7-10 Liikekirjanpidon mukaan.
7-8 Ml. alennuskuljetuskorvaukset.
10 Vuodesta 1990 alkaen VR:n liiketoiminnan kulut.

20. Kotimaisten lentoyhtiöiden säännöllinen lentoliikenne

1-4 Lähteet: Ilmailulaitos, Finnair ja TK, Yritystilastot: liikenne ja matkailu.

21. Ulkomainen merenkulku

1-14 Lähteet: Merenkulkuhallitus, tilastotoimisto: Merenkulku, kuukausi- ja vuosijulkaisut ja TK, Yritystilastot: liikenne ja matkailu.
Bruttovetoisuus ilmaisee aluksen kokonaissuuruuden. Vuoden 1969 kansainvälinen aluksenmittausyleissopimus tuli Suomessa voimaan 18.7.1982. Tämän johdosta alusten vetoisuudet ilmoitetaan nykyään brutto- ja nettoluokina, jotka ovat laaduttomia suhdelukuja toisin kuin aiemmin käytetyt brutto- ja nettorekisteritonnit, jotka ovat tilavuusmittoja.

22. Yöymiset majoitusliikkeissä

1-3 Lähde: TK, Yritystilastot: liikenne ja matkailu.

23. Tieliikenneonnettomuudet

1-8 Lähde: TK, Yritystilastot: liikenne ja matkailu.

24. Posti- ja telelaitos

1-12 Lähde: Posti- ja telelaitos: tutkimusyksikkö.

KANSANTALOUS

25. Bruttokansantuote ja kansantulo

1-11 Lähde: TK, Taloudelliset olot: kansantalouden tilinpito ja TK:n aikasarjatietokanta ASTIKA.
1 Sarja on kausitasoitettuna sarakkeessa V 79.
2-3 Sarjat ovat kausitasoitettuna sarakkeissa V 66-67.
5-6 Sarjat ovat kausitasoitettuna sarakkeissa V 68-69.
10-11 Sarjat ovat kausitasoitettuna sarakkeissa V 64-65.

26. Bruttokansantuote toimialoitain

1-11 Lähde: TK, Taloudelliset olot: kansantalouden tilinpito ja TK:n aikasarjatietokanta ASTIKA.
1-3 Sarjat ovat kausitasoitettuna sarakkeissa V 70-72.
5 Sarja on kausitasoitettuna sarakkeessa V 74.
7-8 Sarjat ovat kausitasoitettuna sarakkeissa V 76-77.
10 Sarja on kausitasoitettuna sarakkeessa V 79.

27. Bruttokansantuote henkeä kohden

Lähde: TK, Taloudelliset olot: kansantalouden tilinpito ja TK:n aikasarjatietokanta ASTIKA.

28. Julkisten menojen hintaindeksit 1985 = 100

1-2 Lähde: TK, Hinnat ja palkat: hinta- ja kustannusindeksit ja TK:n aikasarjatietokanta ASTIKA.
Indeksien painotiedot ovat vuodelta 1987. Vanhan 1977 = 100 -pohjaisen indeksin ketjutettuja pistelukuja on saatavissa Tilastokeskuksesta vuodesta 1975 lähtien. Uuden ja vanhan indeksin ketjutusajankohta on joulukuun 1988.
Indeksi on kuvattu tarkemmin Julkisten menojen hintaindeksityöryhmän 1988 työryhmämuistiossa (VM: 96/04/87) sekä TK:n julkaisemassa "Julkisten menojen hintaindeksien 1985 = 100 (suorakäyttöversion) käyttäjäoppaassa".

29. Ostoaikomukset eräissä kulutusryhmissä seuraavan puolen vuoden aikana

1-24 Lähde: TK, Taloudelliset olot: suhdanneindikaattorit.

VALTIONTALOUS

30. Valtiontalouden kassatulot

- 1-31 Lähde: Valtiovarainministeriö, Kansantalousosasto.
1-31 Ko. vuoden tulomomenttien ja edellisten vuosien tulojärstien tulotulokset ml. rahastojen tulot; pl. kirjanpidolliset erät sekä valtion liikeyritysten käyttötulot.
1 Valtion tulo- ja varallisuusvero, kunnallisvero, kirkollisvero sekä vakuutettujen kansaneläke- ja sairausvakuutusmaksut.
3 Sarja on kausitasoitettuna sarakkeessa V 61.
6 Sarja on kausitasoitettuna sarakkeessa V 62.
22 Ml. tulot valtion liikeyritysten omaisuuden myynnistä.
23 Valtion osuus veikkaus- ja raha-arpajaisten voittovaroista, vedonlyönnistä hevoskilpailuissa saaduista tuloista sekä raha-automaattiyhdistyksen tuotto.

31. Valtiontalouden kassamenot

- 1-30 Lähde: Valtiovarainministeriö, Kansantalousosasto.
1-30 Ko. vuoden määrärahojen sekä edellisiltä vuosilta siirtyneiden määrärahojen ja menorästien käyttö ml. rahastojen menot; pl. kirjanpidolliset erät sekä valtion liikeyritysten käyttömenot.
6 Sarja on kuukausitasoitettuna sarakkeessa V 57.
20 Sarja on kausitasoitettuna sarakkeessa V 59.

32. Valtiontalouden rahoitusasema

- 1-7 Lähde: Valtiovarainministeriö, Kansantalousosasto.
1 Sarja on kuukausitasoitettuna sarakkeessa V 60.
2 Sarja on kuukausitasoitettuna sarakkeessa V 56.

33. Valtionvelka

- 1-11 Lähde: Valtiokonttori.
Valtionvelka-käsitteeseen kuuluu valtion budjetin kattamiseen otettu velka sekä valtion rahastojen velka. Velkaluvut esitetään bruttomääräisinä.

HINNAT JA PALKAT

34. Indeksilukujen vuosimuutoksia

- 1 Lähde: TK, Yritystilastot: rakentaminen.
2-7 Lähde: TK, Hinnat ja palkat: kuluttajahinnat ja hinta- ja kustannusindeksit.

35. Rakennuskustannusindeksi 1990 = 100

- 1-31 Lähde: TK, Yritystilastot: rakentaminen ja TK:n aikasarjatietokanta ASTIKA.
Rakennuskustannusindeksi sisältää sekä koko uudisrakentamista kuvaavan indeksin, talonrakentamisen panoshintaindeksin, talotyypikohtaiset indeksit että tuotantonimikkeistön mukaiset alihankintaindeksit tärkeimmistä rakennustyökokonaisuuksista.
Indeksin laskentaperusteita on selostettu julkaisussa Rakennuskustannusindeksi 1990 = 100 (Valtion teknillinen tutkimuskeskus; Tilastokeskus).

36. Tie- ja maarakennuskustannusindeksit 1985 = 100

- 1-10 Lähde: TK, Yritystilastot: liikenne ja matkailu.
Tie- ja maarakennuskustannusindeksi mittaa teiden rakennus- ja parannustöiden ja maarakennuskustannusindeksi maarakennustöiden kustannuskehitystä. Indeksien laskentaperusteita on selostettu TK:n Tutkimuksia-sarjassa nro 136 Tie- ja maarakennuskustannusindeksit 1985 = 100.

37. Maarakennusalan ja metsäalan konekustannusindeksit 1990 = 100

- 1-2 Lähde: TK, Yritystilastot: liikenne ja matkailu.
1 Indeksi kuvaa maarakennusalan koneiden käyttöön ja omistukseen liittyvien kustannustekijöiden hintakehitystä.
2 Indeksi kuvaa metsäkoneiden käyttöön ja omistukseen liittyvien kustannustekijöiden hintakehitystä.

38. Kuorma-autoliikenteen kustannusindeksi 1990 = 100

- 1-4 Lähde: TK, Hinnat ja palkat: hinta- ja kustannusindeksit.
Indeksi mittaa ammattimaisen kuorma-autoliikenteen kustannustekijöiden hintojen muutoksia.

39. Linja-autoliikenteen kustannusindeksi 1990 = 100

- 1-7 Lähde: TK, Hinnat ja palkat: hinta- ja kustannusindeksit.
Indeksi mittaa linja-autoliikennöintiin liittyvien kustannustekijöiden hintojen muutoksia.

40. Elinkustannusindeksi 1951:10 = 100

- 1-6 Lähde: TK, Hinnat ja palkat: kuluttajahinnat ja TK:n aikasarjatietokanta ASTIKA.
Indeksi on laskettu tammikuusta 1988 lähtien ketjutuskerroimella kuluttajahintaindeksistä 1985 = 100.

41. Kuluttajahintaindeksi 1990 = 100 (hyödykeryhmittäin)

- 1-10 Lähde: TK, Hinnat ja palkat: kuluttajahinnat ja TK:n aikasarjatietokanta ASTIKA.
Kuluttajahintaindeksiä käytetään inflaation mittarina. Sen määrittelyssä käytettävät indeksien painot kuvaavat keskivertokotitalouksien kulutusra- kennetta.
Kuluttajahintaindeksiä varten tarvittavat tiedot on saatu Tilastokeskuksen kotitaloustiedustelusta haastatteleamalla 12 000 kotitaloutta vuonna 1990. Lisäksi kerätään tiedot yli 400 tavarann ja palveluksen yli 39 000 hinnasta.

42. Kuluttajahintaindeksi 1990 = 100 (väestöryhmittäin ja alueittain)

- 1-12 Lähde: TK, Hinnat ja palkat: kuluttajahinnat ja TK:n aikasarjatietokanta ASTIKA.
1-7 Väestöryhmittäiset indeksit lasketaan samasta hinta-aineistosta kuin kokonaisindeksi (ks. t. 41) ko. väestöryhmän kulutusmenoja kaumalla painottaen.
8-11 Alueittaiset indeksit lasketaan kunkin suuralueen painorakenteen mukaisesti alueen hinnoin.
12 Nettoshintaindeksi on kuluttajahintaindeksin muunnos, josta on poistettu välilliset verot ja johon on lisätty tukipalkkioiden vaikutus.

43. Tukkuhintaindeksi 1990 = 100

- 1-29 Lähde: TK, Hinnat ja palkat: hinta- ja kustannushintaindeksit ja TK:n aikasarjatietokanta ASTIKA.
Indeksi mittaa Suomessa käytettävien tavaroiden verollisten hankintahintojen kehitystä. Indeksiin sisältyy sekä kotimaisia tavaroita että tuontitavaroita. Tukkuhintaindeksi sisältää liikevaihtoveron ja muut välilliset verot. Indeksiin on 924 nimikettä ja indeksin toimialaluokitus noudattaa Euroopan yhteisön NACE-toimialaluokitusta.

44. Kotimarkkinoiden perushintaindeksi 1990 = 100

- 1-30 Lähde: TK, Hinnat ja palkat: hinta- ja kustannusindeksit ja TK:n aikasarjatietokanta ASTIKA.
Indeksi mittaa Suomessa käytettävien tavaroiden verottomien hintojen kehitystä niiden lähtiessä markkinoille. Indeksiin sisältyy sekä kotimaisia tavaroita että tuontitavaroita. Indeksiin on 931 nimikettä ja indeksin toimialaluokitus noudattaa Euroopan yhteisön NACE-toimialaluokitusta.

45. Teollisuuden tuottajahintaindeksi 1990 = 100

- 1-25 Lähde: TK, Hinnat ja palkat: hinta- ja kustannusindeksit ja TK:n aikasarjatietokanta ASTIKA.
Indeksi mittaa Suomessa valmistettujen teollisuustavaroiden tuottajahintojen kehitystä. Indeksiin sisältyy sekä kotimarkkinatavaroita että vientitavaroita. Indeksiin on 606 nimikettä ja indeksin toimialaluokitus noudattaa Euroopan yhteisön NACE-toimialaluokitusta.

46. Tuontihintaindeksi 1990 = 100

1-24 Lähde: TK, Hinnat ja palkat hinta- ja kustannusindeksit ja TK:n aikasarjatielokanta ASTIKA.

Indeksi mittaa tuontitavaroiden cif-hintojen kehitystä. Valuuttamääräiset tuontihinnat muunnetaan Suomen markkoiksi kuukauden puolivälin myyntikurssin mukaan. Tuontihintaindeksi ottaa siis huomioon valuuttakurssimuutokset. Indeksissä on 513 nimikettä ja indeksin toimialaluokitus noudattaa Euroopan yhteisön NACE-toimialaluokitusta.

47. Vientihintaindeksi 1990 = 100

1-19 Lähde: TK, Hinnat ja palkat hinta- ja kustannusindeksit ja TK:n aikasarjatielokanta ASTIKA.

Indeksi mittaa vientitavaroiden fob-hintojen kehitystä. Valuuttamääräiset vientihinnat muunnetaan Suomen markkoiksi kuukauden puolivälin ostokurssin mukaan. Vientihintaindeksissä on 285 nimikettä ja indeksin toimialaluokitus noudattaa Euroopan yhteisön NACE-toimialaluokitusta.

48-51. Tuottajahintaindeksit 1949 = 100

Lähde: TK, Hinnat ja palkat hinta- ja kustannusindeksit ja TK:n aikasarjatielokanta ASTIKA.

Indeksi lasketaan helmikuusta 1993 alkaen vastaavien 1990 = 100 indeksien avulla ketjutamalla.

52. Elintarvikkeiden vähittäishintoja

1-22 Lähde: TK, Hinnat ja palkat kuluttajahinnat.

Tiedot perustuvat kuluttajahintaindeksiä varten kerättyyn hinta-aineistoon.

53. Maatalouden hintaindeksijä 1990 = 100

1-7 Lähde: Maatilahallitus: Maataloustilastollinen kuukausikatsaus.

8 Lähde: TK, Hinnat ja palkat hinta- ja kustannusindeksit.

54. Asuntojen hinnat

1-25 Lähde: TK, Hinnat ja palkat: asumisen hinnat.

Asuntojen hintatilasto kuvaa vanhojen osakehuoneistojen velattomia neliöhintoja kiinteistönvälittäjien välittämässä asuntokaupoissa.

55. Työntekijöiden tuntiansiot

1-25 Lähde: TK, Hinnat ja palkat: yksityisen ja julkisen sektorin palkat.

Vuosikeskiarvot ovat aritmeettisia. Maa- ja metsätaloustyöntekijöiden osalta vuosikeskiarvot on laskettu vuosineljännesten tuntien tai työpäivien lukumääräpainoin.

4-25 Ilman arkipyhäkorvauksia.

56. Palkansaajien ansiotasoindeksi 1985 = 100

1-24 Lähde: TK, Hinnat ja palkat yksityisen ja julkisen sektorin palkkatilastot.

Palkansaajien ansiotasoindeksi mittaa säännöllisen työajan keskiansioiden kehittymistä. Se lasketaan aloittain sekä kuukausi- että tuntipalkkaisille työntekijöille. Indeksia varten kerättävät tiedot käsittävät n. 1,4 miljoonaa palkansaajaa. Indeksii ja sen painorakenne uudistetaan viiden vuoden välein vastaamaan ajankohdan palkansaajarakennetta. Indeksitietoja on saatavissa vuodesta 1948 alkaen. Indeksien laskuperusteita on selostettu tarkemmin TK:n Tutkimuksia-sarjassa nro 124.

TYÖELÄMÄ

57. Tehdyt työtunnit toimialoitain

1-11 Lähde: TK, Elinolot: työelämä ja TK:n aikasarjatielokanta ASTIKA. MI, yli- ja sivutyötunnit.

Tiedot perustuvat TK:n työvoimatutkimukseen. Työvoimatutkimus on ollut vuoden 1983 alusta alkaen haastattelututkimus, jonka otoskoko on kuukaudessa 12 000 ja neljännesvuodessa 36 000 henkeä. Kuukausitiedot koostaan yhdeksi tutkimusviikoksi. Luvut painotetaan ositteittain laskettujen korotuskertoimien avulla vastaamaan 15-74-vuotiaista väestöstä. Neljännesvuosi- ja vuosiestimaatit lasketaan kuukausilukujen keskiarvoina (työtunnit kuukausilukujen summina).

58. Työllisyys

1-19 Lähde: TK, Elinolot: työelämä ja TK:n aikasarjatielokanta ASTIKA. Tiedonkeruumenetelmä, ks. t. 57.

2 15-74-vuotiaat työssäolevat (myös työpaikasta tilapäisesti poissaolevat) sekä työttömät ja ne työttömyyseläkeläiset, jotka ovat etsineet työtä. Sarja on kausitasoitettuna sarakkeessa V 11.

2, 7, 9, 18 MI. puolustuslaitoksen kantahenkilökunta.

3 Työvoimaan kuuluvien prosenttiosuus työikäisestä väestöstä.

4 MI. ne työttömyyseläkeläiset, jotka eivät ole etsineet työtä.

7 Sarja on kausitasoitettuna sarakkeessa V 12.

10-19 Toimialaryhitys on tilastovuoden 1989 loppuun TK:n toimialaluokituksen (TOL vuodelta 1979) mukainen. Toimialaryhitys on uudistettu tilastovuoden 1990 alusta TK:n toimialaluokituksen (TOL vuodelta 1988) mukaisesti.

59. Työlliset työnantajasektorin mukaan toimialoitain

1-9 Lähde: TK, Elinolot: työelämä.

60. Työttömyys

1-9 Lähde: TK, Elinolot: työelämä ja TK:n aikasarjatielokanta ASTIKA.

Tiedonkeruumenetelmä, ks. t. 57.

1-8 Työttömäksi luokitellaan henkilö, joka on koko laskentaviikon ollut työttömänä, oli työhön käytettävissä ja etsi työtä.

5-8 Työttömät prosentteina koko työvoimasta.

5 Sarja on kausitasoitettuna sarakkeessa V 13.

9 MI. osan viikkoa työttömänä olleiden työttömyyspäivät.

61. Työttömyysaste lääneittäin

1-13 Lähde: TK, Elinolot: työelämä.

Työttömän henkilön määrättelely ks. t. 60.

62. Työnvälitys

1-28 Lähde: Työministeriö, Tilastotoimisto: Työministeriön Työllisyyskatsaus.

Kuukausitiedot tarkoittavat kuukauden lopun tietoja, vuositiedot keskimäärää kuukaudessa.

3 MI. pakkolomatutet. Sarja on kausitasoitettuna sarakkeessa V 14.

5 Vain ne työttömyyskassajäsenet, jotka pyytävät työttömyystodistuksen saadakseen avustuksen kassasta. Kassat voivat tietyn perustein karsia osan hakemuksista. Avustuksen saantiaika on rajoitettu.

6 Työttömyyskorvauksen saantiaika ei ole rajoitettu.

9-28 Alla olevat numerot tarkoittavat pohjoismaisen ammattiluokittelun mukaisia ryhmiä:

9-10 Nro 0

11-12 Nro 1

13-14 Nro 2

15-16 Nro 3

17-18 Nro 4

19-20 Nro 6

21-22 Nro 7-8

23-24 Nro 5

25-26 Nro 9

27-28 Nro X.

OIKEUS

63. Vireille pannut konkurssit

1-18 Lähde: TK, Henkilötilastot: konkurssit.

10-17 Yksityiset henkilöt ja kuolinpesät.

64. Poliisin tietoon tulleet rikokset, päihtymyksen takia säilöönnotetut ja pysäköintivirheet

1-25 Lähde: TK, Henkilötilastot: oikeus.

Kuukausitietojen summa ei aina vastaa vuositietoa. Kuukausitiedot eivät sisällä rikosilmoituksia, joista on myöhemmin vuoden aikana todettu, ettei rikosta ole tapahtunut.

4 Moottorikäyttöisen ajoneuvon kuljettaminen alkoholin tai muun huumausaineen vaikutuksen alaisena.

18-22 Pl. liikenneirikokset.

25 Maksukehotukset.

KAUSITASOITETTUJA TILASTOSARJOJA

Kausitasoituksen tarkoituksena on poistaa sarjoista eri kuukausille ja vuosineljänneksille ominaiset vaihtelut. Se helpottaa sarjojen kehityssuuntien havaitsemista ja analysointia. Tilastosarjat on puhdistettu muuttuvasta, keskimääräisestä kausivaihtelusta ja osa sarjoista lisäksi kalenterista aiheutuvista työpäivävaihteluista. Muutamien kuukausisarjojen satunnaisia vaihteluita on edelleen tasoitettu laskemalla kolmen kuukauden liukuva keskiarvo.

Sarjat voivat joissain tapauksissa korjautua jälkikäteen mm. uusien havaintojen lisäämisen ja puhdistamattomien tietojen korjaamisen (esim. tuotantotilastojen tasotarkistukset vuositilastojen valmistuttua) jälkeen. Nämä korjaukset eivät kuitenkaan yleensä muuta olennaisesti taloudellisten muuttujien kehityssuunnista saatua kuvaa. Kausivaihteluiden analyysiin on käytetty Suomen Pankin soveltamaa liukuvien keskiarvojen laskentamenetelmää. Menetelmä on selostettu Pertti Kukkosen teoksessa *Analysis of Seasonal and other Short-term Variations with Applications to Finnish Economic Time Series*, Suomen Pankin taloustieteellisen tutkimuslaitoksen julkaisusarja B: 28.

Kausi- ja kalenterivaihteluiden tasointu vaikuttaa jonkin verran sarjojen vuositasoon, joka ei kaikkien tasoitettujen sarjojen kohdalla vastaa Tilastokatsauksissa julkaistujen sarjojen vuositasoa.

Osaston sarjat (eräät työpäivää kohti) ja kausitasoittamattomat sarjat (taulukko- ja sarakenumerot) vastaavat toisiaan seuraavasti:

V 1–14.16	V 59–61.20
V 3–14.15	V 60–62.1
V 5–15.24	V 61–60.3
V 11–55.2	V 62–60.6
V 12–55.7	V 64–26.10
V 13–57.5	V 65–26.11
V 14–58.3	V 66–26.2
V 16–3.4	V 67–26.3
V 18–3.2	V 68–26.5
V 19–3.3	V 69–26.6
V 21–3.23 + 3.31	V 70/V 72–27.1/27.3
V 22–3.30	V 74–27.5
V 23–3.26	V 76–27.7
T 24/T 29–4.1/4.6	V 77–27.8
T 31–4.8	V 79–26.1, 27.10
T 32–4.13	V 81–9.6
T 33/T 35–4.17/4.19	V 82–9.1
T 39–4.30	V 87–9.19
T 40–4.34	V 88–9.23
T 41–4.38	V 89–9.24
T 42–4.39	V 92–9.25
T 45/T 48–4.50/4.53	V 93/V 97–9.14/9.18
V 50, V 52–8.1	V 98, V 101, V 104, V 107, V 110–5.1
V 51, V 53–8.14	V 99, V 102, V 105, V 108–5.2
V 56–62.2	V 100, V 103, V 106, V 109–5.3 + 5.8 + 5.9
V 57–61.6	

V 1/V 23 Lähde: TK, Taloudelliset olot: kansantalouden tilinpito.

T 24/T 48 Lähde: TK, Taloudelliset olot: kansantalouden tilinpito.

V 50/V 110 Lähde: TK, Taloudelliset olot: kansantalouden tilinpito.

ULKOMAAT

65. Bruttokansantuote

1–12 Lähde: OECD: Main Economic Indicators.

1–12 Volyyymi-indeksi 1985 = 100; luvut kausitasoitettuja.

66. Teollisuustuotannon määrä

1–12 Lähde: OECD: Main Economic Indicators.

1–12 Luvut kausitasoitettuja. Teollisuustuotanto on laskettu ISIC-luokituksen (International Standard Industrial Classification) pohjalta. Mukana ISIC 2, 3 ja 4 (2 kaivostyö, 3 valmistusteollisuus, 4 sähkö, kaasuja ja vesi).

67. Teollisuustyöntekijöiden tuntiansiot

1–13 Lähde: OECD: Main Economic Indicators.

1–13 Luvut kausitasoittamattomia. Suomen, Saksan, Belgian ja Ranskan kohdalla luvut neljännesvuosilukuja. Sarjat on koottu kansallisista lähteistä siten, että ne mahdollisimman tarkasti vastaavat työntekijöiden keskituntiansioita, joihin sisältyvät myös ylityökorvaukset ja toistuvaislisät. Määritelmät saattavat vaihdella maasta toiseen; erityisesti vaihtelevat työntekijöitä, bonuksia ja taannehtivasti maksettuja palkkoja sekä ilmoituksen antavan työpaikan kokoa koskevat määritelmät. Maiden väliseen vertailuun tulee näin suhtautua varauksella.

68. Standardisoitu työttömyysaste

1–13 Lähde: OECD: Main Economic Indicators.

1–13 Luvut ovat kausitasoitettuja. Luvuissa on työttömiksi katsottu kaikki ne työkäiset henkilöt, jotka ovat vailla työtä, ovat käytettävissä työhön tai etsivät työtä joko työvoimatoimiston kautta tai muilla keinoin.

69. Kauppatase

1–13 Lähde: OECD: Main Economic Indicators.

1–13 Viennin ja tuonnin erotus miljoonissa Yhdysvaltain dollareissa, luvut kausitasoitettuja kuukausikeskiarvoja.

70. Lyhytaikaiset markkinakorot

1–12 Lähde: OECD: Main Economic Indicators.

1–12 Lyhytaikaisilla markkinakoroilla tarkoitetaan 3 kuukauden korkoja. Vuositason luvut ovat kuukausilukujen keskiarvoja. Jollei toisin mainita, kuukauden luvut ovat päivittäisten korkonoteerausten keskiarvoja.

71. Pitkäaikaiset markkinakorot

1–12 Lähde: OECD: Main Economic Indicators.

1–12 Pitkäaikaisilla markkinakoroilla tarkoitetaan pitkäaikaisten joukkovelkakirjalainojen jälkimarkkinatuottoja. Vuosi- ja neljännesvuositason luvut ovat kuukausilukujen keskiarvoja. Jollei toisin mainita, kuukauden luvut ovat päivittäisten korkonoteerausten keskiarvoja.

72. Kuluttajahintaindeksi 1985 = 100

1–13 Lähde: OECD: Main Economic Indicators.

1–13 Luvut kausitasoittamattomia.

73. Kansainvälinen kuluttajahintakehitys

1–12 Lähde: TK, Hinnat ja palkat: kuluttajahinnat.

Tabellanmärkingar

Tabellanmärkningarna innehåller källuppgifter och tabellförklaringar till den del dessa inte behövs för att man skall kunna läsa tabellerna. Förklaringar av detta slag står kvar i samband med de tabeller de hänvisar till. Numren framför källorna och anmärkningarna anger kolumnernas nummer i tabellerna. Tecknet som anger att siffran korrigerats (+) finns utsatt bara om det är frågan om förändringar i uppgifter som uppgetts som slutgiltiga eller genomgripande förändringar i de preliminära uppgifterna.

Statistikcentralen förkortas SC i nottexterna.

BEFOLKNING

1. Folkmängd

1-9 Källa: SC, Individstatistik: befolkning.

1 Medelfolkmängden har beräknats på basis av den befolkning som bor i landet. Medelfolkmängden för t.ex. 1991 är alltså medeltalet av folkvärdet vid utgången av åren 1990 respektive 1991.

2. Befolkningsförändringar

1-9 Källa: SC, Individstatistik: befolkning.

1 Aktenskap bland kvinnor som bor i Finland.

3. Befolkningsförändringar länsvis

1-8 Källa: SC, Individstatistik: befolkning.

8 Aktenskap bland kvinnor som bor i Finland.

INDUSTRI

4. Produktstatistik

1-7 Källor: Jordbruksstyrelsen; Jordbruksstatistisk månadsrapport och Lantbruksstatistisk årsbok.

Årsuppgifter: Kött från djur som slaktats vid slakterier och jordbrukslägenheter. Månadsuppgifter: Kött från djur som slaktats i slakterier.

2 Säsongsutjämnad serie i kolumn V 18.

3 Säsongsutjämnad serie i kolumn V 19.

4 Inkl. grädde som omvandlats till mjölk. Säsongsutjämnad serie i kolumn V 16.

5 Inkl. vasslepulver.

6 Inkl. smörändelen i smör-växtoljablandningar.

8 Källa för årsuppgifterna: Pellervon markkinatutkimus, PSM-katsaus. Månadsuppgifterna är till en viss del uppskattade värden som bygger på uppgifter om försäljningen i centralaffärer.

9-14 Källa: Statens Spannmålsförråd.

Inkl. spannmål som framställts både för försäljning i Finland och för export, samt tullmalet spannmål.

15 Källa: SC, Företagsstatistik: industri.

16 Källa: Tullstyrelsen, acciskontoret vid skatteavdelningen. Exkl. glass samt glass- och puddingpulver.

17 Källa: SC, Företagsstatistik: industri.

18-20 Källor: SC, Företagsstatistik: industri och Oy Alko Ab. Inkl. longdrinks.

21-22 Källa: SC, Företagsstatistik: industri.

23-31 Källa: Skogsforskningsinstitutet: Metsätilastietiedote.

Marknadsavverknig är avverknig av inhemskt råvirke för industri och export samt vedavverknig för dessa ändamål. Råvirke som en skogsägare fått från egen skog och som ägaren själv förädlar för att föra ut på marknaden eller exportera är också marknadsvirke. I fråga om rotköp och försäljning från egna skogar (inkl. forststyrelsens avverknig) bygger försäljningsuppgifterna på avverkningsmätning av råvirke i samband med löneutbetalning. Vid leveransköp bygger uppgifterna på mätningar i samband med att köparen tar emot det råvirke han köpt av försäljaren.

26 Säsongsutjämnad serie i kolumn V 23.

30 Säsongsutjämnad serie i kolumn V 22.

32-35 Källor: SC, Företagsstatistik: industri (de reviderade årsuppgifterna), Finska Cellulosaföreningen - Finnzell (månadsuppgifter). Torr vikt.

32 Exkl. stickmassa.

36-37 Källor: SC, Företagsstatistik: industri och Finlands Elverksförening. Producerad energi, nettoproduktion.

38 Källa: SC, Företagsstatistik: industri.

39-42 Källa: Kemira Ab.

43-44 Källa: SC, Företagsstatistik: industri.

45-48 Källor: SC, Företagsstatistik: industri (de reviderade årsuppgifterna), Finska Pappersbruksföreningen - Finnpap, Finska Kartongföreningen -

Finnboard m.fl. (månadsuppgifter).

45 Exkl. enbart tryckta produkter och produkter som bara är impregnerade eller överdragna med något ämne.

49-51 Källa: SC, Företagsstatistik: industri.

52 Källor: SC, Företagsstatistik: industri och Rakennusaineiteollisuusyhdistys.

53 Källor: SC, Företagsstatistik: industri och Finlands Tegelindustriförbund. Exkl. eldfasta och syrafasta tegel.

54-61 Källor: SC, Företagsstatistik: industri (de reviderade års- och månadsuppgifterna); Finlands Metallindustris Centralförbund (månadsuppgifter).

55 Flytande stål, inkl. stål för stålgiutgods.

62-65 Källa: SC, Företagsstatistik, industri.

5. Volymindex för industriproduktionen 1990 = 100

1-53 Källor: SC, Företagsstatistik: industri och SC:s tidsseriedatabas ASTIKA. ASTIKA innehåller drygt 16 000 inhemska tidsserier bl.a. över indexen, samhällsekonomi, sysselsättningen och finansmarknaden.

Volymindex för industriproduktionen mäter den ekonomiska utvecklingen och fluktuationerna i den från månad till månad. Volymindex för industriproduktionen består av index över alla näringsgrenar inom industrin och specialindex av olika slag (kolumnerna 2-4, 51-53).

Det primärmaterial som månadsindexen bygger på samlas in från producenter, branschorganisationer och myndigheter. Det årliga volymindexet beräknas på basis av materialet för industrins årsstatistik. Sedan 1993 har indexets basår varit 1990. De titelvisa viktstrukturerna ändras varje år, de näringsgrensvisa vart femte år. Indexet följer näringsgrensindelningen 1988 (NI 1988, Statistikcentralen, Handböcker nr 4). Som titelklassificering används FN:s varutitelklassificering (Harmonized System, dvs. HS-klassificeringen) modifierad för industristatistikens behov.

1-6 Säsongsutjämnade serier i kolumnerna T 24-29.

2 Maskiner och transportmedel för produktionsändamål.

3 Råvaror, bränsle och smörjmedel m.m.

8 Säsongsutjämnad serie i kolumn T 31.

13 Säsongsutjämnad serie i kolumn T 32.

17-19 Säsongsutjämnade serier i kolumnerna T 33-35.

30 Säsongsutjämnad serie i kolumn T 39.

34 Säsongsutjämnad serie i kolumn T 40.

38-39 Säsongsutjämnade serier i kolumnerna T 41-42.

50-53 Säsongsutjämnade serier i kolumnerna T 45-48.

BYGGVERKSAMHET

6. Husbyggande

1-11 Källa: SC, Företagsstatistik: byggverksamhet.

1 Säsongsutjämnade serier i kolumnerna V 98, 101, 104, 107 och 110.

2 Inkl. även bostadsbyggnader för fritidsbruk. Säsongsutjämnade serier i kolumnerna V 99, 102, 105 och 108.

3, 8, 9 Säsongsutjämnade serier i kolumnerna V 100, 103, 106 och 109.

7. Bostadsproduktion

1-16 Källa: SC, Företagsstatistik: byggverksamhet.

HANDEL

8. Handelns försäljning

1-33 Källa: SC, Företagsstatistik: handel.

1 Säsongsutjämnade serier i kolumnerna V 50 och 52.

14 Säsongsutjämnade serier i kolumnerna V 51 och 53.

9. Utrikeshandel

1-25 Källa: Tullstyrelsen, statistikbyrå: Utrikeshandel, månads- och årspublicationer.

1 Säsongsutjämnad serie i kolumn V 82.

6 Säsongsutjämnad serie i kolumn V 81.

14-18 Säsongsutjämnade serier i kolumnerna V 93-97.

19 Säsongsutjämnad serie i kolumn V 87.

23 Säsongsutjämnad serie i kolumn V 88.

24 Säsongsutjämnad serie i kolumn V 89.

25 Säsongsutjämnad serie i kolumn V 92.

FINANSMARKNADEN

10. Betalningsbalansen

1-12 Källa: Finlands Bank: Finansmarknaden.

11. Finlands Banks medelkurser

1-15 Källa: Finlands Bank.

12. Finlands Banks balansräkning och sedelutgivningsrätt

1-20 Källa: Finlands Bank.

13. Inhemsk räntor

1-19 Källa: Finlands Bank: Finansmarknaden.

1-6 HELIBOR (Helsinki Interbank Offered Rate) är en ränta som beräknas av Finlands Bank och som bankerna kan använda som referensränta för krediter som är bundna till marknadsräntan. Helibor för de olika maturiteterna beräknas som medeltalen av de köpnoteringar som de fyra största bankerna (ACA, KOP, PSB och SCAB) ger för sina egna bankcertifikat dagligen kl. 13.

7-8 De långfristiga 3 och 5 års marknadsräntorna är räntor som Finlands Bank beräknar en gång i månaden och som bankerna i sin tur kan använda som referensränta i sin utlåning. Dessa referensräntor bygger på marknadsräntor för skattepliktiga masskuldebrev med fast ränta och de beräknas på basis av de dagliga köpnoteringarna från de fyra största bankerna.

9 3 månaders eurräntan bygger på utlåningsräntorna på euromarknaden. Den beräknas genom vägning av euromarknadsräntorna med vikterna i ecukorgen.

10 Grundräntan är en administrativ ränta som fastställs av riksdagens bankfullmäktige på förslag av Finlands Banks direktion.

11 Dagslåneräntan är den ränta som Finlands Bank debiterar på bankernas dagslån.

12 Dagsdepositionsräntan är den ränta som Finlands Bank betalar på bankernas dagsdepositioner.

13 Anbudsräntan påverkar den ränta som affärsbankerna fått på centralbanksfinansiering. Den fastställs vid anbudsstävlingar som arrangeras av Finlands Bank. Bankerna uppmanas lämna köp- eller säljanbud för penningmarknadsplaceringar med en maturitet på en månad. Anbudsräntan är det vägda medeltalet av godkända anbud och anges som en enkel årsränta.

14. Penninginstitutens inlåning från allmänheten

1-6 Källa: SC, Ekonomistatistik: finansmarknaden.

7 Källa: SOK och medlemsandelsaffärerna i Centrallaget för Handelslagen i Finland.

8 Källa: KK och medlemsandelslagen i Konsumtionsandelslagens Centralförbund, E-andelslaget EKA.

9-14 Källa: SC, Ekonomistatistik: finansmarknaden.

12 Säsongutjämnad serie i kolumn V 3.

13-14 Inkl. Postbankens girokonton.

13 Säsongutjämnad serie i kolumn V 1.

15. Penninginstitutens utlåning till allmänheten

1-3 Källor: SC, Ekonomistatistik: finansmarknaden och Finlands Banks årsbok.

4-20 Källa: SC, Ekonomistatistik: finansmarknaden.

20 Säsongutjämnad serie i kolumn V 5.

16. Försäljning vid Helsingfors Fondbörs

1-6 Källa: Helsingfors Fondbörs.

17. HEX-aktieindex

1-11 Källa: Finlands Bank. Bank of Finland Bulletin, Helsinki Stock Exchange.

SAMFÄRDSEL

18. Motorfordon

1-13 Källa: SC, Företagsstatistik: transport och turism.

19. Statsjärnvägarna

1-10 Källa: Statsjärnvägarna, räkenskapsenheten: Järnvägsstatistik och Statistisk översikt.

7-10 Enligt affärsbokföring.

7-8 Inkl. ersättning för transport med rabatt.

10 Fr.o.m. 1990 SJ:s kostnader för affärsverksamhet

20. Inhemsk flygbolags reguljära flygtrafik

1-4 Källor: Luftfartsverket, Finnair och SC, Företagsstatistik: transport och turism.

21. Sjöfarten mellan Finland och utlandet

1-14 Källor: Sjöfartsstyrelsen, statistikbyrå: Sjöfart, (månads- och årspublikationer) och SC, Företagsstatistik: transport och turism.

Bruttodräktighet anger fartygs totala storlek. 1969 års internationella skeppsmättningskonvention trädde i kraft i Finland 18.7.1982. Fartygsdräktighet anges därför i numera i brutto- och nettoton i stället för brutto- och nettoregister-ton.

22. Övernattningar på inkvarteringsanläggningar

1-3 Källa: SC, Företagsstatistik: transport och turism.

23. Vägtrafikolyckor

1-8 Källa: SC, Företagsstatistik: transport och turism.

24. Post- och televerket

1-12 Källa: Post- och televerket: undersökningsenheten.

SAMHÄLLSEKONOMI

25. Bruttonationalprodukt och nationalinkomst

1-11 Källa: SC, Ekonomistatistik: nationalräkenskaper och SC:s tidsserieseriedatabas ASTIKA.

1 Säsongutjämnad serie i kolumn V 79.

2-3 Säsongutjämnade serier i kolumnerna V 66-67.

5-6 Säsongutjämnade serier i kolumnerna V 68-69.

10-11 Säsongutjämnade serier i kolumnerna V 64-65.

26. Bruttonationalprodukt efter näringsgren

1-11 Källa: SC, Ekonomistatistik: nationalräkenskaper och SC:s tidsserieseriedatabas ASTIKA.

1-3 Säsongutjämnade serier i kolumnerna V 70-72.

5 Säsongutjämnad serie i kolumn V 74.

7-8 Säsongutjämnade serier i kolumnerna V 76-77.

10 Säsongutjämnad serie i kolumn V 79.

27. Bruttonationalprodukt per capita

Källa: SC, Ekonomistatistik: nationalräkenskaper och SC:s tidsserieseriedatabas ASTIKA.

28. Prisindex för offentliga utgifter 1985 = 100

1-2 Källa: SC, Priser och löner: pris- och kostnadsindexen samt SC:s tidsserieseriedatabas ASTIKA.

Viktuppgifterna i indexet är från år 1987. Kedjade index enligt det gamla indexet som hade 1977 som basår erhålls vid Statistikcentralen för tiden fr.o.m. år 1975. Kedjningstidpunkten för det nya och gamla indexet är december 1988.

En detaljerad beskrivning av indexet finns i ett PM av prisindexarbetsgruppen för offentliga utgifter (VM: 96/04/87) samt i en manual för prisindex för offentliga utgifter 1985 = 100 som publicerats av Statistikcentralen.

29. Inköpsavsikter i vissa konsumentgrupper under det följande halvåret

1-24 Källa: SC, Ekonomistatistik: konjunkturindikatorer.

STATSFINANSER

30. Kassainkomster inom statsekonomin

1-31 Källa: Finansministeriet, Ekonomiska avdelningen.
1-31 Totalinkomst vid inkomstmomenten under året i fråga och resterande inkomst från tidigare år, inkl. fonders inkomster; exkl. bokföringsmässiga poster samt driftsinkomster vid statliga affärsföretag.
1 Statlig inkomst- och förmögenhetsskatt, kommunalskatt, kyrkoskatt samt folkpensions- och sjukförsäkringspremier för försäkrade.
3 Säsongutjämnad serie i kolumn V 61.
6 Säsongutjämnad serie i kolumn V 62.
22 Inkl. inkomster av såld egendom vid statliga affärsföretag.
23 Statens andel av tippnings- och penninglottarvinstmedel, inkomst från vadållning vid travtävlingar samt Penningautomatöreningens intäkter.

31. Kassautgifter inom statsekonomin

1-30 Källa: Finansministeriet, Ekonomiska avdelningen.
1-30 Användning av anslagen för det aktuella året samt av återstående anslag och utgiftsrester som förts över från tidigare år, inkl. fonders utgifter; exkl. bokföringsmässiga poster samt driftsutgifter vid statliga affärsföretag.
6 Säsongutjämnad serie i kolumn V 57.
20 Säsongutjämnad serie i kolumn V 59.

32. Statsekonomin finansieringsbalans

1-7 Källa: Finansministeriet, Ekonomiska avdelningen.
1 Säsongutjämnad serie i kolumn V 60.
2 Säsongutjämnad serie i kolumn V 56.

33. Statsskulden

1-11 Källa: Statskontoret.
1 statsskulden inräknas skuld som tagits för att täcka utgifterna i statens budget och skulderna hos statliga fonder. Skuldutgifterna ges i bruttobelopp.

PRISER OCH LÖNER

34. Årsförändringar i indextalen

1 Källa: SC, Företagsstatistik, byggverksamhet.
2-7 Källa: SC, Priser och löner: konsumentpriser samt pris- och kostnadsindex.

35. Byggnadskostnadsindex 1990 = 100

1-31 Källa: SC, Företagsstatistik: byggverksamhet och SC:s tidsseriedatabas ASTIKA.
1 byggnadskostnadsindexet ingår index för hela nybyggnadsverksamheten, prisindex för husbyggnadsverksamheten, index efter olika hustyper samt index för underleverans efter produktionsnomenklatur (för de viktigaste byggnadsarbetena).
Beräkningsgrunderna för indexet redovisas i publikationen Byggnadskostnadsindex 1990=100 (Statens tekniska forskningscentral, Statistikcentralen).

36. Väg- och jordbyggnadskostnadsindex 1985 = 100

1-10 Källa: SC, Företagsstatistik: transport och turism.
Vägbyggnadskostnadsindexet mäter kostnadsutvecklingen för vägbyggnads- och vägförbättringsarbeten och jordbyggnadskostnadsindexet den samma för jordbyggnadsarbeten. Beräkningsgrunderna för indexet redovisas i SC:s publikation Väg- och jordbyggnadskostnadsindex 1985 = 100, som ingår i serien Undersökningar 136.

37. Kostnadsindex för anläggningsmaskiner och skogsmaskiner 1990 = 100

1-2 Källa: SC, Företagsstatistik: transport och turism.
1 Indexet redovisar prisutvecklingen för kostnadsfaktorer i anslutning till användning och innehav av anläggningsmaskiner.
2 Indexet redovisar prisutvecklingen för kostnadsfaktorer i anslutning till användning och innehav av skogsmaskiner.

38. Kostnadsindex för lastbilstrafik 1990 = 100

1-4 Källa: SC, Priser och löner: pris- och kostnadsindex.
Indexet mäter prisförändringar i kostnadsfaktorer i anslutning till den yrkesmässiga lastbilstrafiken.

39. Kostnadsindex för busstrafik 1990 = 100

1-7 Källa: SC, Priser och löner: pris- och kostnadsindex.
Indexet mäter prisförändringar i kostnadsfaktorerna för busstrafiken.

40. Levnadskostnadsindex 1951:10 = 100

1-6 Källa: SC, Priser och löner och SC:s tidsseriedatabas ASTIKA.
Sedan januari 1988 beräknas indexet med hjälp av en kedjningskoefficient utgående från konsumentprisindex 1985 = 100.

41. Konsumentprisindex 1990 = 100 (efter varugrupp)

1-10 Källa: SC, Priser och löner: konsumentpriser och Statistikcentralens tidsseriedatabas ASTIKA.
Konsumentprisindex används som ett mått på inflationen. De vikter som används vid uträkningen av konsumentprisindex är genomsnittshushållets konsumtion.
Uppgifterna för konsumentprisindex insamlades 1990 med Statistikcentralens hushållsbudgetundersökning där 12 000 hushåll intervjuades. Därtill insamlades mer än 39 000 prisuppgifter för över 400 varor och tjänster.

42. Konsumentprisindex 1990 = 100 (efter befolkningsgrupp och region)

1-12 Källa: SC, Priser och löner: konsumentpriser och SC:s tidsseriedatabas ASTIKA.
2-7 Indexen efter befolkningsgrupp bygger på samma prisuppgifter som totalindexet (se tabell 41). De beräknas genom att materialet vägs med konsumtionsutgifternas fördelning i respektive befolkningsgrupper.
8-11 De regionala indexen beräknas utgående från viktstrukturen för varje storområde utgående från de prisuppgifter som samlats in i regionen.
12 Nettoprisindexet är en variant av konsumentprisindexet: de direkta skatterna har dragits av och effekten av subventioner lagts till.

43. Partiprisindex 1990 = 100

1-29 Källa: SC, Priser och löner: pris- och kostnadsprisindex och SC:s tidsseriedatabas ASTIKA.
Indexet mäter utvecklingen av det skattebelagda inköpspriset på varor som används i Finland. I indexet ingår både hemmamarknadsvaror och importvaror. I partiprisindexet ingår omsättningsskatt och övriga indirekta skatter. Indexet har 924 poster och det följer den Europeiska Gemenskapens näringsgrensindelning NACE.

44. Basprisindex för hemmamarknadsvaror 1990 = 100

1-30 Källa: SC, Priser och löner: pris- och kostnadsindex och SC:s tidsseriedatabas ASTIKA. Indexet mäter prisutvecklingen för varor som används i Finland då de kommer ut på marknaden. Indexet omfattar både inhemska och utländska varor. Indexet omfattar 931 poster och indexet följer den Europeiska Gemenskapens näringsgrensindelning NACE.

45. Producentprisindex för industrin 1990 = 100

1-25 Källa: SC, Priser och löner: pris- och kostnadsindex och SC:s tidsseriedatabas ASTIKA.
Indexet mäter producentprisernas utveckling för industrivaror som tillverkas i Finland. I indexet ingår både hemmamarknadsvaror och exportvaror. Indexet har 606 poster och indexet följer den Europeiska Gemenskapens näringsgrensindelning NACE.

46. Importprisindex 1990 = 100

1-24 Källa: SC, Priser och löner: pris- och kostnadsindex och SC:s tidsserieseriedatabas ASTIKA.

Indexet mäter utvecklingen av cif-priser på importvaror. Prisuppgifter i utländsk valuta ges i finska mark enligt valutakurserna (säljkurs) i mitten av månaden. Importprisindex beaktar alltså valutakursförändringar. Indexet har 513 poster och indexet följer den Europeiska Gemenskapens näringsgrensindelning NACE.

47. Exportprisindex 1990 = 100

1-19 Källa: SC, Priser och löner, pris- och kostnadsindex och SC:s tidsserieseriedatabas ASTIKA.

Indexet mäter utvecklingen av fob-priser på exportvaror. Prisuppgifter i utländsk valuta ges i finska mark enligt valutakurserna (köpkurs) i mitten av månaden. Exportprisindex har 285 poster och indexet följer den Europeiska Gemenskapens näringsgrensindelning NACE.

48-51. Producentprisindexen 1949 = 100

Källa: SC, Priser och löner: pris- och kostnadsindex och SC:s tidsserieseriedatabas ASTIKA.

Sedan början av februari 1993 beräknas indexen genom kedjning med hjälp av motsvarande indexar med 1990 som basår (1990=100).

52. Minutpriser på livsmedel

1-22 Källa: SC, Priser och löner: konsumentpriser.

Indexuppgifterna bygger på det prismaterial som månatligen samlas in för konsumentprisindex.

53. Prisindex för lantbruk 1990 = 100

1-7 Källa: Jordbruksstyrelsen: Jordbruksstatistisk månadsrapport.

8 Källa: SC, Priser och löner: pris- och kostnadsindex.

54. Bostädernas priser

1-25 Källa: SC, Priser och löner: bostadspriser.

Statistiken över bostadspriser redovisar de skuldfria kvadratmeterpriserna på gamla aktielägenheter i bostadsköp som fastighetsmäklare förmedlat.

55. Arbetstagarnas timförtjänster

1-25 Källa: SC, Priser och löner: lönerna inom den privata och den offentliga sektorn.

Årsmedeltalen är aritmetiska medeltal. Årsmedeltalen för lant- och skogsarbetare har vägts med antalet timmar eller arbetsdagar under respektive kvartal.

4-25 Exkl. ersättning för sickenhelg.

56. Löntagarnas förtjänstnivåindex 1985 = 100

1-24 Källa: SC, Priser och löner: statistiken över löner inom den privata och offentliga sektorn.

Förtjänstnivåindexet för löntagare mäter utvecklingen av medelförtjänsterna för ordinarie arbetstid. Det beräknas efter näringsgren både för månads- och timavlönade arbetstagare. De uppgifter som samlas in för indexet täcker ca 1,4 miljoner löntagare. Indexet och dess viktstruktur förnyas vart femte år så att det motsvarar löntagarstrukturen i landet vid de aktuella tidpunkterna. Indexuppgifter finns att få för tiden fr. o. m. år 1948. Indexets beräkningsgrunder redovisas närmare i SC:s serie Undersökningar nr 124.

ARBETSLIVET

57. Utförda arbetstimmar efter näringsgren

1-11 Källa: SC, Valfärdsstatistik: arbetslivet och SC:s tidsserieseriedatabas ASTIKA. Insamlingsmetod, se tabell 59. Inkl. övertidstimmar och timmar i bisyssla.

Uppgifterna bygger på SC:s arbetskraftsundersökning. Sedan början av 1983 har arbetskraftsundersökningen genomförts som en intervjuundersökning med ett urval av 12 000 personer månatligen och 36 000 personer per kvartal. Primäruppgifter samlas in månatligen för en given referensvecka. Siffrorna vägs så att de svarar mot hela befolkningen i åldern 15-74 med hjälp av koefficienter som beräknats enligt stratim. Estimatet för kvartal och år beräknas som ett medeltal av de månatliga uppgifterna (arbetstimmar = summan av månadsuppgifterna).

58. Sysselsättning

1-19 Källa: SC, Valfärdsstatistik: arbetslivet och tidsserieseriedatabasen ASTIKA. Insamlingsmetod, se tabell 57.

2 15-74-åriga personer som arbetar (också personer som är tillfälligt frånvarande från arbetsplatsen) samt arbetslösa och personer med arbetslöshetspension som sökt arbete. Säsongutjämnad serie i kolumn V 11.

2, 7, 9, 18 Inkl. försvarsväsendets stampersonal.

3 Arbetskraftens procentuella andel av befolkningen i arbetsförl ålder.

4 Inkl. personer med arbetslöshetspension som inte sökt arbete.

7 Säsongutjämnad serie i kolumn V 12.

10-19 Fram till statistikåret 1989 följer statistiken SC:s näringsgrensindelning (NI från år 1979). Från början av statistikåret 1990 följer grupperingen SC:s näringsgrensindelning (NI från år 1988).

59. Sysselsatta näringsgrenvis efter arbetsgivarsektor

1-9 Källa: SC, Valfärdsstatistik: arbetslivet.

60. Arbetslöshet

1-9 Källa: SC, Valfärdsstatistik: arbetslivet och SC:s tidsserieseriedatabas ASTIKA. Insamlingsmetod, se tabell 57.

1-8 Personer som varit arbetslösa hela referensveckan definieras som arbetslösa. Det är alltså frågan om personer som söker arbete och står till förfogande om arbete erbjuds.

5-8 Arbetslösa i procent av hela arbetskraften.

5 Säsongutjämnad serie i kolumn V 13.

9 Inkl. antalet arbetslöshetsdagar bland personer som varit arbetslösa en del av referensveckan.

61. Arbetslöshetstal länsvis

1-13 Källa: SC, Valfärdsstatistik: arbetslivet.

Definition av arbetslös, se tabell 60.

62. Arbetsförmedling

1-28 Källa: Arbetsministeriet, Statistikbyrå: Arbetsministeriets Sysselsättningsöversikt.

Månadsuppgifterna gäller slutet av månaden, årsuppgifterna medeltal per månad.

3 Inkl. permitterade. Säsongutjämnad serie i kolumn V 14.

5 Bara medlemmar av arbetslöshetskassor som ansökt om arbetslöshetsintyg för att få arbetslöshetsersättning från en arbetslöshetskassa. Kassorna kan på givna grunder gallra i ansökningarna. Understödet betalas ut under en begränsad tid.

6 Utbetalningen av arbetslöshetsersättning är inte tidsbegränsad.

9-28 Siffrorna nedan gäller olika yrkesgrupper enligt den nordiska yrkesklassificeringen (NYK).

9-10 Nr 0.

11-12 Nr 1.

13-14 Nr 2.

15-16 Nr 3.

17-18 Nr 4.

19-20 Nr 6.

21-22 Nr 7-8.

23-24 Nr 5.

25-26 Nr 9.

27-28 Nr X.

RÄTTSVÄSEN

63. Anhängiggjorda konkurser

1-18 Källa: SC, Individstatistik: konkurser.

10-17 Enskilda personer och dödsbon.

64. Brott som kommit till polisens kännedom, berusade som tagits i förvar och parkeringsfel

1-25 Källa: SC, Individstatistik: rättsväsen.

Summan av månadsuppgifterna motsvarar inte alltid årsuppgiften. Månadsuppgifterna innehåller inte de brottanmälningar där man senare under året konstaterat att inget brott skett.

4 Att köra motordrivet fordon under påverkan av alkohol eller annat rusmedel.

18-22 Exkl. trafikbrott.

25 Betalningsuppmaningar.

SÄSONGUTJÄMNAD SERIER

Syftet med säsongutjämnningar är att ur uppgifterna eliminera variationer som är karakteristiska för vissa månader eller kvartal. Detta underlättar observationer och analyser av utvecklingsriktningar. Statistikserierna renas på föränderlig, genomsnittlig säsongfluktuation, ibland också på kalendermässiga variationer i antalet arbetsdagar. Den slumpmässiga variationen i vissa månadsserier jämnas ut genom att man räknar ut ett glidande medeltal för tre månader.

Ibland blir statistikserierna korrigerade i efterhand: nya observationer läggs till gamla data och orensade uppgifter korrigeras (t.ex. nivåjusteringar i produktionsstatistiken då årsstatistiken blivit färdig). Justeringar av det här slaget har inte i allmänhet någon väsentlig inverkan på den allmänna helhetsbilden av tendenserna i den ekonomiska utvecklingen. För att analysera säsongfluktuationer har man använt sig av Finlands Banks beräkningsmetod för glidande medeltal. Metoden redovisas i Partti Kukkonens verk *Analysis of Seasonal and other Short-term Variations with Applications to Finnish Economic Time Series*, Finlands Banks institut för ekonomisk forskning, publikationsserie B:28.

Utjämnningen av säsong- och kalenderfluktuationer inverkar i någon mån på seriernas årsnivå som inte vid varje utjämnad serie motsvarar årsnivån i de serier som publiceras i Statistiska översikter.

Serierna i avdelningen (vissa per arbetsdag) och de serier som inte är säsongutjämnade (tabell- och kolumnnummer) motsvarar varandra på följande sätt:

V 1-14.16	V 59-61.20
V 3-14.15	V 60-62.1
V 5-15.24	V 61-60.3
V 11-55.2	V 62-60.6
V 12-55.7	V 64-26.10
V 13-57.5	V 65-26.11
V 14-58.3	V 66-26.2
V 16-3.4	V 67-26.3
V 18-3.2	V 68-26.5
V 19-3.3	V 69-26.6
V 21-3.23+ 3.31	V 70/V 72-27.1/27.3
V 22-3.30	V 74-27.5
V 23-3.26	V 76-27.7
T 24/T 29-4.1/4.6	V 77-27.8
T 31-4.8	V 79-26.1, 27.10
T 32-4.13	V 81-9.6
T 33/T 35-4.17/4.19	V 82-9.1
T 39-4.30	V 87-9.19
T 40-4.34	V 88-9.23
T 41-4.38	V 89-9.24
T 42-4.39	V 92-9.25
T 45/T 48-4.50/4.53	V 93/V 97-9.14/9.18
V 50, V 52-8.1	V 98, V 101, V 104, V 107, V 110-5.1
V 51, V 53-8.14	V 99, V 102, V 105, V 108-5.2
V 56-62.2	V 100, V 103, V 106, V 109-5.3 + 5.8 + 5.9
V 57-61.6	

V 1/V 23 Källa: SC, Ekonomistatistik: nationalräkenskaper

T 24/T 48 Källa: SC, Ekonomistatistik: nationalräkenskaper.

V 50/V 110 Källa: SC, Ekonomistatistik: nationalräkenskaper.

UTLANDET

65. Bruttonationalprodukten

1-12 Källa: OECD: Main Economic Indicators.

1-12 Volymindex 1985 = 100, säsongutjämnade uppgifter.

66. Industriproduktionens volym

1-12 Källa: OECD: Main Economic Indicators.

1-12 Säsongutjämnade uppgifter. Industriproduktionen har beräknats utgående från ISIC-klassificeringen (International Standard Industrial Classification) och omfattar ISIC-grupperna 2, 3 och 4 (2 gruvor, 3 tillverkningsindustri, 4 el, gas och vatten).

67. Timförtjänster inom tillverkningsindustrin

1-13 Källa: OECD: Main Economic Indicators.

1-13 Uppgifterna är inte säsongutjämnade. Siffrorna över Finland, Tyskland, Belgien och Frankrike gäller kvartal. Serierna är samlade ur nationella källor på så sätt att de så exakt som möjligt motsvarar medeltimförtjänsten för arbetstagare, inkl. övertidssättningar och regelbundna tillägg. Det kan förekomma variationer mellan länderna: särskilt i fråga om definitionerna på anställda, bonus, retroaktiv utbetalning av löner samt storleken på de arbetsställen som ger uppgifter. Det är därför skäl att förhålla sig med reservation till jämförelserna mellan länderna.

68. Standardiserade arbetslöshetstal

1-13 Källa: OECD: Main Economic Indicators.

1-13 Säsongutjämnade uppgifter. Som arbetslösa räknas i dessa uppgifter alla personer i arbetsför ålder som är utan arbete, disponibla för arbete eller som söker arbete, via Arbetskraftsbyrån eller på något annat sätt.

69. Handelsbalansen

1-13 Källa: OECD: Main Economic Indicators.

1-13 Skillnaden mellan export och import i miljoner US-dollar. Uppgifterna är säsongutjämnade medelvärden.

70. Kortfristiga marknadsräntor

1-12 Källa: OECD: Main Economic Indicators.

1-12 Med kortfristiga marknadsräntor avses 3 månaders räntor. Uppgifterna på årsnivå är medelvärden av månadsuppgifterna. Om annat inte nämns är månadsuppgifterna medelvärden av de dagliga räntenoteringarna.

71. Långfristiga marknadsräntor

1-12 Källa: OECD: Main Economic Indicators.

1-12 Med långfristiga marknadsräntor avses avkastningen av långfristiga masskuldebrevslån på andrahandsmarknaden. Års- och kvartalsuppgifterna är medelvärden av månadsuppgifterna. Om annat inte nämns är månadsuppgifterna medelvärden av de dagliga räntenoteringarna.

72. Konsumentprisindex 1985 = 100

1-13 Källa: OECD: Main Economic Indicators.

1-13 Inte säsongutjämnade uppgifter.

73. Internationell konsumentprisutveckling

1-12 Källa: SC, Priser och löner: konsumentpriser.

Notes

The aim of the notes is to give information about the sources of the statistics and to provide explanations to the tables. However, footnotes indispensable for the understanding and interpretation of the tables can be found on the table pages. The numbers preceding the sources and explanations in the notes section refer to the numbers of table columns. The symbol for a corrected figure (*) is used only in cases where changes have occurred in figures reported as final or where large changes have occurred in preliminary figures.

Note the following abbreviations:

SF = Statistics Finland (the national statistical institute of Finland)

F = in Finnish

Sw = in Swedish

POPULATION

1. Population

1-9 Source: SF, Population Statistics: Population.

1 Calculation of the mean population is based on the resident population. The mean population in 1991, for instance, is the mean of the populations at end-1990 and end-1991.

2. Vital statistics

1-9 Source: SF, Population Statistics: Population.

1 Marriages contracted by resident women.

3. Vital statistics by province

1-8 Source: SF, Population Statistics: Population.

8 Marriages contracted by resident women.

INDUSTRY

4. Product statistics

1-7 Sources: National Board of Agriculture: Monthly Review of Agricultural Statistics, Yearbook of Farm Statistics.

Annual data: meat from livestock slaughtered in slaughterhouses and on farms; monthly data: meat from livestock slaughtered in slaughterhouses.

2 The series can be found as seasonally adjusted in column V 18.

3 The series can be found as seasonally adjusted in column V 19.

4 Incl. cream, calculated as equivalent to milk. The series can be found as seasonally adjusted in column V 16.

5 Incl. powdered whey.

6 Incl. the proportion of butter in butter-vegetable oil mixtures.

8 Source: Market Research Institute of Pellerova Society: Bulletin of Statistics (F). Monthly data are partly estimates based on the sales of distributors.

9-14 Source: State Granary.

Includes cereals produced and ground both for the domestic market and for export.

15 Source: SF, Business Statistics: Industry.

16 Source: National Board of Customs, Tax Division of the Excise Office. Excl. ice-cream and ice-cream and pudding mixes.

17 SF, Business Statistics: Industry.

18-20 Sources: SF, Business Statistics; Oy Alko Ab. Incl. long drinks.

21-22 Source: SF, Business Statistics: Industry.

23-31 Source: Finnish Forest Research Institute: Commercial Fellings and the Labour Force of the Forestry Sector (F).

Commercial fellings include domestic roundwood and firewood deliveries for industry or export. Also included is roundwood supplied from own forest and destined for processing in own plants or for direct export. For stumpage sales or roundwood supplied from own forest (incl. fellings by the National Board of Forestry), quantity data are based on measurements performed for the purpose of wage payment. For delivery sales, quantity data are based on measurements performed when the roundwood is delivered to the buyer.

26 The series can be found as seasonally adjusted in column V 23.

30 The series can be found as seasonally adjusted in column V 22.

32-35 Sources: SF, Business Statistics: Industry (revised annual data); Suomen Selluloosayhdistys - Finncell monthly data. Dry weight.

32 Excl. screenings.

36-37 Sources: SF, Business Statistics: Industry; Association of Finnish Electric Utilities. Net production.

38 Source: SF, Business Statistics: Industry.

39-42 Source: Kemira Oy.

43-44 Source: SF, Business Statistics: Industry.

45-48 Sources: SF, Business Statistics: Industry (revised annual data); Finnish Paper Mills' Association - Finnpap; Finnish Board Mills' Association - Finnboard; etc. (monthly data).

45 Excl. paper and board that has only been printed, impregnated or surfaced.

49-51 Source: SF, Business Statistics: Industry.

52 Sources: SF, Business Statistics: Industry; Association of Finnish Building Materials Manufacturers.

53 Sources: SF, Business Statistics: Industry; Finnish Brick Industry Association. Excl. refractory and acid-resistant bricks.

54-61 Sources: SF, Business Statistics: Industry (revised annual and monthly data); Federation of Finnish Metal and Engineering Industries (monthly data).

55 Liquid steel, incl. steel for casting.

62-65 Source: SF, Business Statistics: Industry.

5. Volume index of industrial production 1990 = 100

1-53 Sources: SF, Business Statistics: Industry; SF's time series database FINSERIES, which contains more than 16,000 domestic time series on indices, the national economy, employment, financial markets, etc.

The volume index of industrial production measures economic development and its monthly variations. It contains indices for different sectors of industry, as well as some specialized indices (columns 2-4, 51-53).

The monthly indices are based on data gathered from manufacturers, industry organizations and government bodies. The annual volume index is calculated from the annual data of industrial statistics. From 1993, the base year of the index is 1990.

The product-specific weight structure is revised annually and the industry-specific one every five years. The industrial classification used follows the Standard Industrial Classification 1988 (SF, Handbooks No. 4). The HS Nomenclature (i.e. the UN Harmonized Commodity Description and Coding System), as adapted for the purposes of industrial statistics, is used as the product classification.

1-6 The series can be found as seasonally adjusted in columns T 24-29.

2 Machinery and vehicles used in productive activity.

3 Raw materials, fuels, lubricants, etc.

8 The series can be found as seasonally adjusted in column T 31.

13 The series can be found as seasonally adjusted in column T 32.

17-19 The series can be found as seasonally adjusted in columns T 33-35.

30 The series can be found as seasonally adjusted in column T 39.

34 The series can be found as seasonally adjusted in column T 40.

38-39 The series can be found as seasonally adjusted in columns T 41-42.

50-53 The series can be found as seasonally adjusted in columns T 45-48.

CONSTRUCTION

6. Building construction

1-11 Source: SF, Business Statistics: Construction.

1 The series can be found as seasonally adjusted in columns V 98, 101, 104, 107 and 110.

2 Also includes leisure-time residential buildings. The series can be found as seasonally adjusted in columns V 99, 102, 105 and 108.

3, 8, 9 The series can be found as seasonally adjusted in columns V 100, 103, 106 and 109.

7. Dwelling construction

1-16 Source: SF, Business Statistics: Construction.

TRADE

8. Wholesale and retail trade sales

1-33 Source: SF, Business Statistics: Trade.

1 The series can be found as seasonally adjusted in columns V 50 and 52.

14 The series can be found as seasonally adjusted in columns V 51 and 53.

9. Foreign trade

1-25 Source: National Board of Customs, Division of Statistics, Foreign Trade (monthly and annual publications).

1 The series can be found as seasonally adjusted in column V 82.

6 The series can be found as seasonally adjusted in column V 81.

14-18 The series can be found as seasonally adjusted in columns V 93-97.

19 The series can be found as seasonally adjusted in column V 87.

23 The series can be found as seasonally adjusted in column V 88.

24 The series can be found as seasonally adjusted in column V 89.

25 The series can be found as seasonally adjusted in column V 92.

FINANCIAL MARKETS

10. Balance of payments

1-12 Source: Bank of Finland, Financial Markets.

11. Bank of Finland middle rates

1-15 Source: Bank of Finland.

12. Bank of Finland's balance sheet and right of note issue

1-20 Source: Bank of Finland.

13. Domestic interest rates

1-19 Source: Bank of Finland, Financial Markets.

1-6 HELIBOR (Helsinki Interbank Offered Rate) is an interest rate calculated by the Bank of Finland and used by the banks as a reference rate in their lending linked to money market rates. HELIBOR is calculated for each maturity as the average of the bid rates quoted daily at 1 p.m. by the four largest banks (KOP, Okobank, Postipankki Ltd and Skopbank) for their own certificates of deposit.

7-8 Long-term, three-year and five-year, market rates are calculated monthly by the Bank of Finland and are used by the banks as reference rates in their lending. These reference rates are based on market rates for taxable and fixed-interest bonds and are calculated from the bid rates quoted daily by the four largest banks.

9 The three-month Eurorate is based on Euromarket lending rates. It is calculated by weighting average Euromarket rates by the respective weights of the currencies making up the ECU basket.

10 The base rate is an administered rate set by the Parliamentary Supervisory Board of the Bank of Finland on the basis of a proposal by the Board of Management of the Bank of Finland.

11 The call money credit rate is the rate charged to banks by the Bank of Finland for call money credit.

12 The call money deposit rate is the rate paid to banks by the Bank of Finland for their call money deposits.

13 The tender rate is determined in tenders held by the Bank of Finland in which the banks are asked to make bids or offers for money market instruments with a maturity of one month. The tender rate is the weighted average of accepted bids or offers, expressed as a simple annual interest rate.

14. Financial institutions' deposits by the public

1-6 Source: SF, Economic Statistics: Financial Markets.

7 Source: SOK Co-op with member co-operatives.

8 Source: Central Union of Finnish Distributive Societies KK with member co-operatives; EKA Co-operative.

9-14 Source: SF, Economic Statistics: Financial Markets.

12 The series can be found as seasonally adjusted in column V 3.

13-14 Incl. the giro accounts of the Postipankki Ltd.

13 The series can be found as seasonally adjusted in column V 1.

15. Financial institutions' advances to the public

1-3 Sources: SF, Economic Statistics: Financial Markets; Bank of Finland Year Book.

4-20 Source: SF, Economic Statistics: Financial Markets.

20 The series can be found as seasonally adjusted in column V 5.

16. Transactions of the Helsinki Stock Exchange

1-6 Source: Helsinki Stock Exchange.

17. HEX share index

1-19 Source: Bank of Finland Bulletin; Helsinki Stock Exchange.

TRANSPORT

18. Motor vehicles

1-13 Source: SF, Business Statistics: Transport and tourism.

19. State railways

1-10 Source: Finnish State Railways, Accounting Section, Railway Statistics and Bulletin of Statistics.

7-10 According to book-keeping records.

7-8 Incl. compensation for discount rate transports.

10 As from 1990, the operating expenses of the State Railways.

20. Scheduled air traffic by domestic carriers

1-4 Sources: Civil Aviation Administration; Finnair; SF, Business Statistics: Transport and tourism.

21. Foreign shipping

1-14 Sources: National Board of Navigation, Division of Statistics, Navigation (monthly and annual publications); SF, Business Statistics: Transport and tourism.

Gross tonnage indicates the total size of a vessel. According to the 1969 international convention on ship measurements, which Finland adopted on 18 July 1982, the tonnage of vessels is expressed, not in gross and net register tonnes measuring volume as was done earlier, but in gross and net figures indicating ratios, not measurements.

22. Guest nights in accommodation facilities

1-3 Source: SF, Business Statistics: Transport and tourism.

23. Road traffic accidents

1-8 Source: SF, Business Statistics: Transport and tourism.

24. Posts and Telecommunications

1-12 Source: Posts and Telecommunications, Econometric Research Unit.

NATIONAL ACCOUNTS

25. Gross domestic product and national income

1-11 Sources: SF, Economic Statistics: National Accounts; SF's time series database FINSERIES.

1 The series can be found as seasonally adjusted in column V 79.

2-3 The series can be found as seasonally adjusted in columns V 68-69.

5-6 The series can be found as seasonally adjusted in columns V 68-69.

10-11 The series can be found as seasonally adjusted in columns V 64-65.

26. Gross domestic product by kind of activity

1-11 Source: SF, Economic Statistics: National Accounts; SF's time series database FINSERIES.

1-3 The series can be found as seasonally adjusted in columns V 70-72.

5 The series can be found as seasonally adjusted in column V 74.

7-8 The series can be found as seasonally adjusted in columns V 76-77.

10 The series can be found as seasonally adjusted in column V 79.

27. Gross domestic product per capita

Source: SF, Economic Statistics: National Accounts; SF's time series database FINSERIES.

28. Price indices of public expenditure 1985 = 100

1-2 Source: SF, Prices and Wages Statistics: Price and Cost Indices; SF's time series database FINSERIES.

The weight structure of the indices dates from 1987. Point figures spliced to the old index 1977=100 are available from Statistics Finland starting with the year 1975. The new and the old index were spliced in December of 1988.

A detailed description of the indices can be found in the 1988 report of the Working Group for the Price Indices of Public Expenditure (Ministry of Finance: 96/004/87) and in SF, User's Manual for the Price Indices of Public Expenditure 1985=100 (on-line version).

29. Purchases planned by consumers for the next six months

1-24 Source: SF, Economic Statistics: economic trend indicators.

CENTRAL GOVERNMENT FINANCE

30. Central government cash revenue

1-31 Source: Ministry of Finance, Economics Department.

1-31 Income from the year's revenue items and from revenue in arrears from previous years, including income of extra-budgetary funds. Book items and the operating surplus of government enterprises are excluded.

1 State income and wealth tax, municipal tax, church tax, and insured persons' national pensions insurance and sickness insurance contributions.

3 The series can be found as seasonally adjusted in column V61.

6 The series can be found as seasonally adjusted in column V62.

22 Incl. income from government enterprises' property sales.

23 The central government's share of the profits of the State Lottery and Betting Company and of income from betting at horse races, along with the income of the Slot Machine Association.

31. Central government cash expenditure

1-30 Source: Ministry of Finance, Economics Department.

1-30 Application of appropriations for the year and of appropriations transferred or left in arrears from previous years, incl. expenditure of extra-budgetary funds. Book items and the operating deficits of government enterprises are excluded.

6 The series can be found as adjusted by the month in column V57.

20 The series can be found as seasonally adjusted in column V59.

32. Central government financial position

1-7 Source: Ministry of Finance, Economics Department.

1 The series can be found as adjusted by the month in column V60.

2 The series can be found as adjusted by the month in column V56.

33. Central government debt

1-11 Source: State Treasury.

The concept of central government debt covers liabilities incurred to meet the requirements of the National Budget and the liabilities of extra-budgetary central government funds. The liabilities are expressed in gross terms.

PRICES AND WAGES

34. Year-on-year changes in index numbers

1 Source: SF, Business Statistics: Construction.

2-7 Source: SF, Prices and Wages Statistics: Consumer Prices, Price and Cost Indices.

35. Building cost index 1990 = 100

1-31 Sources: SF, Business Statistics: Construction; SF's time series database FINSERIES.

The index covers the index of newbuilding, the input price index of building construction, the indices of different types of building, as well as the indices of the most important sub-contract building works as compiled according to the production nomenclature.

A methodological description of the calculation of the index can be found in the publication Building Cost Index 1990=100 (State Technical Research Centre of Finland and SF).

36. Cost indices of civil engineering works 1985 = 100

1-10 Source: SF, Business Statistics: Transport and tourism.

The cost index of road construction measures the cost development of road construction and improvement work. The cost index of site preparation measures the cost development of site preparation work. The methodology for compiling the indices is described in Cost Indices of Civil Engineering Works 1985=100, SF, Studies No. 136 (F, Sw).

37. Cost indices for earth movers and forest machinery 1990 = 100

1-2 Source: SF, Business Statistics: Transport and tourism.

The index describes price movements in the cost factors of earth mover operation and ownership.

The index describes price movements in the cost factors of forest machinery operation and ownership.

38. Cost index of road transport of goods 1990 = 100

1-4 Source: SF, Prices and Wages Statistics: Price and Cost Indices.

The index measures price movements in the cost factors of professional road transport of goods.

39. Cost index of bus and motor-coach traffic 1990 = 100

1-7 Source: SF, Prices and Wages Statistics: Price and Cost Indices.

The index measures price movements in the cost factors of bus and motor-coach traffic.

40. Cost-of-living index 1951:10 = 100

1-6 Source: SF, Prices and Wages Statistics: Consumer Prices; SF's time series database FINSERIES.

As from January 1988, the indices are calculated from the consumer price index 1985=100 with the aid of a splicing coefficient.

41. Consumer price index 1990 = 100 (by groups of goods and services)

1-10 Source: SF, Prices and Wages Statistics: Consumer Prices; SF's time series database FINSERIES.

The consumer price index serves as a measure of inflation. The weights used in its definition reflect the structure of average household consumption.

The data for the consumer price index have been obtained from the Statistics Finland Household Survey of 1990 which was carried out by interviewing 12,000 households. In addition, more than 39,000 items of price data have been collected on more than 400 goods and services.

42. Consumer price index 1990 = 100 (by population group and region)

1-12 Source: SF, Prices and Wages Statistics: Consumer Prices; SF's time series database FINSERIES.

2-7 The indices by population group are calculated from the price data of the overall index (see Table 41) as weighted by the group's consumption expenditure distribution.

8-11 The regional indices are calculated from the prices in each major region as weighted by the region's consumption expenditure distribution.

12 The net price index is a type of consumer price index which excludes indirect taxes and includes the effect of subsidies.

43. Wholesale price index 1990 = 100

1-29 Source: SF, Prices and Wages Statistics: Price and Cost Indices; SF's time series database FINSERIES.

The index measures the development of the prices wholesalers pay for goods for domestic supply, inclusive of turnover tax and other indirect taxes. The index has 924 headings, including both domestic and imported items. The industrial classification used accords with the NACE.

44. Basic price index of goods for domestic supply 1990 = 100

1-30 Source: SF, Prices and Wages Statistics: Price and Cost Indices; SF's time series database FINSERIES.

The index describes the price development of goods for domestic supply as measured, exclusive of taxes, at the time the goods enter the market. The index has 931 headings, including both domestic and imported items. The industrial classification used accords with the NACE.

45. Producer price index for manufactured products 1990 = 100

1-25 Source: SF, Prices and Wages Statistics: Price and Cost Indices; SF's time series database FINSERIES.

The index measures the producer price development of goods manufactured in Finland and destined for both the domestic and the export market. The index has 606 headings. The industrial classification used accords with the NACE.

46. Import price index 1990 = 100

1-24 Source: SF, Prices and Wages Statistics: Price and Cost Indices; SF's time series database FINSERIES.

The index measures the C.I.F.-price development of imported goods. Prices expressed in foreign currencies are converted to Finnish marks according to mid-month selling rates. The index thus reflects changes in exchange rates. It has 513 headings. The industrial classification used accords with the NACE.

47. Export price index 1990 = 100

1-19 Source: SF, Prices and Wages Statistics: Price and Cost Indices; SF's time series database FINSERIES.

The index measures the F.O.B.-price development of exported goods. Prices expressed in foreign currencies are converted to Finnish marks according to mid-month buying rates. The index has 285 headings. The industrial classification used accords with the NACE.

48-51. Producer price indices 1949 = 100

Source: SF, Prices and Wages Statistics: Price and Cost Indices; SF's time series database FINSERIES.

As from February 1993, the indices are calculated from the corresponding 1990=100 indices with the aid of a splicing coefficient.

52. Retail prices of food products

1-22 Source: SF, Prices and Wages Statistics: Consumer Prices.

The data are based on prices collected for the consumer price index.

53. Price indices for agriculture 1990 = 100

1-7 Source: National Board of Agriculture, Monthly Review of Agricultural Statistics.

8 Source: SF, Prices and Wages Statistics: Price and Cost Indices.

54. Housing prices

1-25 Source: SF, Prices and Wages Statistics: Housing Prices.

The statistics of housing prices describe the unencumbered selling prices per square metre of owner-occupied flats sold through real estate agents on the secondary market.

55. Hourly earnings of wage earners

1-25 Source: SF, Prices and Wages Statistics: Private and Public Sector Wages.

The annual data are arithmetic means. The annual data of farm and timber workers have been calculated as weighted by the number of hours or days worked in each quarter.

4-25 Without compensation for public holidays.

56. Index of wage and salary earnings 1990 = 100

1-24 Source: SF, Prices and Wages Statistics.

The index measures the development of average earnings for normal hours of work. It is calculated by sectors, separately for salary and wage earners. The data collected cover approx. 1.4 million employees. The index and its structure are revised every five years so as to correspond to the current employee structure. Index data are available starting from the year 1948. The methodology for compiling the index is described in SF, Studies No. 124.

WORKING LIFE

57. Hours worked by industry

1-11 Source: SF, Social Statistics: Labour Force; SF's time series database FINSERIES.

Incl. overtime and hours worked on second jobs. The data are based on SF's Labour Force Survey. As from 1983, the survey is carried out as an interview study involving a monthly sample of 12,000 and a quarterly sample of 36,000 people. Monthly data relate to one survey week. With the aid of coefficients calculated by strata, the figures are raised to correspond to the population aged 15-74 years. Quarterly and annual estimates are calculated as the averages of monthly figures (hours worked as the sums of monthly figures).

58. Labour force participation and employment

1-19 Source: SF, Social Statistics: Labour Force; SF's time series database FINSERIES.

For information on the data collection method see Table 57.

2 Persons aged 15-74 years who are employed (or temporarily absent from work), or who are unemployed or on unemployment pension and have sought employment. The series can be found as seasonally adjusted in column V 11.

2, 7, 9, 18 Incl. the regular personnel of the defence forces.

3 Persons in the labour force as a percentage of the population of working age.

4 Incl. those on unemployment pension who have not sought employment.

7 The series can be found as seasonally adjusted in column V 12.

10-19 Until the end of 1989, the classification of industries used follows SF's Standard Industrial Classification from 1979; from 1990 on, the revised classification from 1988.

59. Employed persons by employer sector and industry

1-9 Source: SF, Social Statistics: Labour Force.

60. Unemployment

1-9 Source: SF, Social Statistics: Labour Force; SF's time series database FINSERIES.

For information on the data collection method see Table 57.

1-8 A person out of work for the entire survey week who is available for employment and seeks employment is classified as unemployed.

5-8 The unemployed as a percentage of the whole labour force.

5 The series can be found as seasonally adjusted in column V 13.

9 Incl. the unemployment days of those unemployed for part of the week.

61. Unemployment rate by province

1-13 Source: SF, Social Statistics: Labour Force.

For a definition of an unemployed person see Table 60.

62. Employment service

1-28 Source: Ministry of Labour, Bureau of Statistics, Labour Ministry Statistics (F).

Monthly data are end-of-month data; annual data are monthly averages.

3 Incl. persons on lay-off. The series can be found as seasonally adjusted in column V 14.

5 Unemployment fund members who have applied for a certificate of unemployment in order to qualify for benefit payments from the fund. In certain cases funds may turn down applications. There is a time limit on benefit payments.

6 There is no time limit on unemployment benefit payments.

9-28 The numbers below refer to occupational groups in the Nordic Classification of Occupations.

9-10 Nos. 0.

11-12 No. 1.

13-14 No. 2.

15-16 Nos. 3.

17-18 No. 4.

19-20 No. 6.

21-22 No. 7-8.

23-24 No. 5.

25-26 No. 9.

27-28 No. X.

JUSTICE

63. Bankruptcy proceedings instituted

1-18 Source: SF, Population Statistics: Bankruptcies.

10-17 Private individuals and estates of deceased persons.

64. Offences recorded by the police; intoxicated persons taken into custody; parking violations

1-25 Source: SF, Population Statistics: Justice.

The sum of monthly figures does not always accord with the annual figure, for monthly figures may include cases where a reported crime is later in the year found not to have been committed.

4 Driving a motor vehicle when under the influence of alcohol or some other intoxicant.

18-22 Excl. traffic violations.

25 Orders to pay.

SEASONALLY ADJUSTED SERIES

The aim of seasonal adjustment is to rid statistical series of variations characteristic of certain months and quarters. The series in this publication have been adjusted for moving average seasonal variations. Certain series have also been adjusted for calendar variations in the number of working days. Further, some monthly series have been adjusted for random variation by calculating the moving average for three months.

In some cases, series may later be adjusted by the addition of fresh observations and the correction of unadjusted data (as exemplified by the revision of levels in production statistics following the completion of annual statistics). In general, these corrections do not essentially alter the picture formed of the trends in economic variables. Seasonal variation has been analyzed using the method the Bank of Finland uses for calculating moving averages. The method is described in Pertti Kukkonen, *Analysis of Seasonal and Other Short-term Variations with Applications to Finnish Economic Time Series*, Bank of Finland Institute for Economic Research, Series B:28. Adjustment for seasonal and calendar variations affects the annual levels of the series to some extent. Hence, the annual levels of some adjusted series do not correspond to those published in the *Bulletin of Statistics*. The series in the section (some per working day) correspond to the seasonally unadjusted series (table and column numbers) as follows:

V 1-14.16	T 32-4.13
V 3-14.15	T 33/T 35-4.17/4.19
V 5-15.24	T 39-4.30
V 11-55.2	T 40-4.34
V 12-55.7	T 41-4.38
V 13-57.5	T 42-4.39
V 14-58.3	T 45/T 48-4.50/4.53
V 16-3.4	V 50, V 52-8.1
V 18-3.2	V 51, V 53-8.14
V 19-3.3	V 56-62.2
V 21-3.23+ 3.31	V 57-61.6
V 22-3.30	V 59-61.20
V 23-3.26	V 60-62.1
T 24/T 29-4.1/4.6	V 61-60.3
T 31-4.8	V 62-60.6
V 64-26.10	V 81-9.6
V 65-26.11	V 82-9.1
V 66-26.2	V 87-9.19
V 67-26.3	V 88-9.23
V 68-26.5	V 89-9.24
V 69-26.6	V 92-9.25
V 70/V 72-27.1/27.3	V 93/V 97-9.14/9.18
V 74-27.5	V 98, V 101, V 104, V 107, V 110-5.1
V 76-27.7	V 99, V 102, V 105, V 108-5.2
V 77-27.8	V 100, V 103, V 106, V 109-5.3 + 5.8 + 5.9
V 79-26.1/27.10	

V 1/V 23 Source: SF, Economic Statistics: National Accounts.
T 24/T 48 Source: SF, Economic Statistics: National Accounts.
V 50/V 110 Source: SF, Economic Statistics: National Accounts.

INTERNATIONAL

65. Gross domestic product

1-12 Source: OECD: Main Economic Indicators.
1-12 Volume index 1985 = 100; seasonally adjusted figures.

66. Volume of industrial production

1-12 Source: OECD: Main Economic Indicators.
1-12 Seasonally adjusted figures. The volume of industrial production has been calculated on the basis of the International Standard Industrial Classification (ISIC). Included are ISIC categories 2 (mining and quarrying), 3 (manufacturing) and 4 (electricity, gas and water supply).

67. Hourly earnings (manufacturing)

1-13 Source: OECD: Main Economic Indicators.
1-13 Seasonally unadjusted figures. The figures for Finland, Germany, Belgium and France are quarterly figures. The series shown are those available from national sources which most closely correspond to average earnings paid per employed wage earner per hour, including overtime pay and regularly recurring cash supplements. The definitions may vary from country to country, particularly with respect to workers covered, treatment of bonuses and retrospective wage payments, and size of reporting unit. Country comparisons are therefore subject to reservations.

68. Standardized unemployment rates

1-13 Source: OECD: Main Economic Indicators.
1-13 Seasonally adjusted figures. The unemployed comprise all persons of working age who are out of work, are available for employment and seek employment through an employment office or by some other means.

69. Trade balance

1-13 Source: OECD: Main Economic Indicators.
1-13 The difference between exports and imports in millions of U.S. dollars. The figures are seasonally adjusted monthly averages.

70. Short-term interest rates

1-12 Source: OECD: Main Economic Indicators.
1-12 Short-term interest rates refer to three-month rates. Annual figures are calculated as averages of monthly figures. Unless stated otherwise, monthly figures are calculated as averages of the rates quoted daily.

71. Long-term interest rates

1-12 Source: OECD: Main Economic Indicators.
1-12 Long-term interest rates refer to the return on long-term bonds on the secondary market. Annual and quarterly figures are calculated as averages of monthly figures. Unless stated otherwise, monthly figures are calculated as averages of the rates quoted daily.

72. Consumer price index 1985 = 100

1-13 Source: OECD: Main Economic Indicators.
1-13 Seasonally unadjusted figures.

73. International trends in consumer prices

1-12 Source: SF, Prices and Wages Statistics: Consumer Prices.

TIEDÄTKÖ?

- Mitkä olivat Suomen 50 suurinta tuonti- ja vientimaata vuonna 1992?
- Paljonko veroasteen ennustetaan olevan vuonna 1993?
- Kuinka suuri oli Suomen ulkomainen nettovelka vuoden 1992 lopussa?
- Paljonko olivat kotitalouksien keskimääräiset tulot vuonna 1991?
- Kuinka monta asuinhuoneistoa valmistui vuoden 1992 aikana?

**Jos haluat TIEDÄÄ vastaukset –
Tilaa SUOMEN TILASTOLLINEN VUOSIKIRJA 1993**

Tämä 620-sivuinen tilastotiedon pikkujättiläinen:

- piirtää tarkan kuvan väestöstä, taloudesta, koti- ja ulkomaankaupasta, ympäristöstä ja elinoloista
- kuvaa yhteiskuntaamme ja sen kehitystä
- tarjoaa vertailutietoja muista maista
- sisältää neliväriset kunnittaiset teemakartat
- kolmikielinen teksti: suomi, ruotsi, englanti

**Suomen tilastollinen vuosikirja tietää!
Viisas etsii luotettavaa ja tarkkaa tietoa toimintansa
ja päätöstensä tueksi!**

Tiedä enemmän – tilaa jo tänään!

Soita numeroon (90) 1734 2011
tai tilaa telefaxilla (90) 1734 2474

Vuositilaus	260,-
Kestotilaus	230,-

Korvaamaton tiedonlähde opettajille, tutkijoille, yritysjohdolle, virkamiehille sekä kaikille tiedonjanoisille!

Tilastokeskus
Statistikcentralen
Statistics Finland



SVT

Postitus
2 lk kirje

PMM
Sopimus
00100/693

00022 Tilastokeskus – Statistikcentralen

Tilastokatsauksia

Statistiska översikter
Bulletin of Statistics
1993: IV

*SVT Suomen virallinen tilasto
Finlands Officiella Statistik
Official Statistics of Finland*

ISSN 0015-2390

*Hinta: à 70 mk
(vuosikerta 260 mk)*

*Julkaisujen myynti:
00022 Tilastokeskus
Puh. (90) 173 41*

*Pris: à 70 mk
(helår 260 mk)*

*Försäljning:
00022 Statistikcentralen
Tel. (90) 173 41*

*Price: FIM 70 each
(annual subscription FIM 260)*

*Sales of publications:
SF-00022 Statistics Finland,
Finland
Phone internat. + 358 0 173 41*