

XXII B

**VAKUUTUS OLOT
FÖRSÄKRINGSVÄSENDET**

43

1947

**KERTOMUS KESKINÄISTEN VAHINKOVAKUUTUS-
YHDISTYSTEN TOIMINNASTA**

**BERÄTTELSE ANGÅENDE DE ÖMSESIDIGA SKADE-
FÖRSÄKRINGSFÖRENINGARNAS VERKSAMHET**

*RAPPORT SUR L'ACTIVITÉ DES ASSOCIATIONS
MUTUELLES POUR LES ASSURANCES CONTRE
LES DOMMAGES EN FINLANDE*

HELSINKI 1949

ALKUSANAT.

Tämä vakuutusyhdistysten toimintaa Suomessa v. 1947 esittävä julkaisu, joka sisältyy Suomen virallisen tilaston sarjaan XXII B, on toimitettu saman suunnitelman mukaan kuin lähinnä edellinen.

Helsingissä joulukuun 2 päivänä 1948.

FÖRORD.

Denna publikation, som lämnar upplysningar angående försäkringsföreningarnas verksamhet i Finland under år 1947, och ingår i serien XXII B av Finlands officiella statistik, är utarbetad enligt samma plan som den närmast föregående.

Helsingfors den 2 december 1948.

*Sosiaaliministeriön vakuutusasiainosasto.
Socialministeriets avdelning för försäkringsärenden.*

Apulaistarkastaja — Biträdande inspektör

Airi Sipilä

Sisällys:

Alkusanat	Siv.	3*
I. Palovakuutusyhdistykset	5*	
II. Eläinvakuutusyhdistykset	17*	
III. Kalastusvakuutusyhdistykset	23*	

Tilastotaulut:*I. Palovakuutus.*

1. Yhdistykset ja vakuutuskanta	1
2. Vahingot, tulot ja menot	19
3. Varat ja velat	37

II. Eläinvakuutus.

4. Yhdistykset, vakuutuskanta, taksoitus	57
5. Tulot ja menot, ylijäämän käyttö ja vajauksen peittäminen	65
6. Varat ja velat, vahingot	75

III. Kalastusvakuutus.

7. Vakuutuskanta, vahingot, tulot ja menot ..	85
8. Varat ja velat, ylijäämän käyttö, vajauksen peittäminen	89

Table des matières:

I. Assurance contre l'incendie	Pag.	5*
II. Assurance des bestiaux	17*	
III. Assurance des ustensiles de pêche	23*	

Tableaux statistiques:*I. Assurance contre l'incendie.*

1. Sociétés et sommes assurées	1
2. Indemnités recettes et dépenses	19
3. Dettes et propriétés	37

Innehåll:

Förord	Sid.	3*
I. Brandförsäkringsföreningar	5*	
II. Kreatursförsäkringsföreningar	17*	
III. Fiskeriförsäkringsföreningar	23*	

Statistiska tabeller:*I. Brandförsäkring.*

1. Föreningarna och försäkringsbeståndet ...	1
2. Skador, inkomster och utgifter	19
3. Tillgångar och skulder	37

II. Kreatursförsäkring.

4. Föreningar, försäkringsbestånd, uttaxering	57
5. Inkomster och utgifter, överskottets användning och bristens täckande	65
6. Tillgångar och skulder, skador	75

III. Fiskeriförsäkring.

7. Försäkringsbestånd, skador, inkomster och utgifter	85
8. Tillgångar och skulder, överskottets användning, bristens täckande	89

II. Assurance des bestiaux.

4. Sociétés, état sommaire et taxation	Pag.	57
5. Recettes et dépenses, usage des bénéfiques et déficit couvert	65	
6. Actifs et passifs, indemnités	75	

III. Assurance des ustensiles de pêche.

7. Etat des assurances, indemnités, recettes et dépenses	85
8. Actifs et passifs, usages des bénéfiques, déficit couvert	89

I. Palovakuutusyhdistykset.

Toiminnassa olleiden palovakuutusyhdistysten luku oli vuoden 1947 lopussa 284. Ne luovutetun alueen yhdistykset, jotka jatkavat toimintaansa ja ovat kertomusvuonna myöntäneet vakuutuksia, on merkitty siihen lääniin, jossa niiden uusi kotipaikka sijaitsee. Tästä johtuen on yhdistysten jakautuminen eri läänien kesken jonkun verran muuttunut ja se näkyy seuraavasta taulukosta, jossa esitetään vastaavat luvut myöskin vuosilta 1897, 1900, 1910, 1920, 1930 ja 1940.

I. Brandförsäkringsföreningar.

Antalet brandförsäkringsföreningar utgjorde 284 vid utgången av år 1947. De föreningar från det överlätna området, som fortsätta sin verksamhet och ha beviljat försäkringar under berättelseåret, ha antecknats i det län, där deras nya hemort är. Till följd häray är föreningarnas fördelning på länen något förändrad. Föreningarnas fördelning på de skilda länen vid ovannämnda tid framgår ur följande sammanställning, varvid tillika anförs motsvarande tal för åren 1897, 1900, 1910, 1920, 1930 och 1940.

*Yhdistysten luku vuosien 1897, 1900, 1910, 1920, 1930, 1940 ja 1947 lopussa:
Antalet föreningar vid utgången av åren 1897, 1900, 1910, 1920, 1930, 1940 och 1947:*

Lääni—Län	1897	1900	1910	1920	1930	1940	1947
Uudenmaan — Nylands	11	11	12	12	16	17	18
Turun ja Porin — Åbo och Björneborgs	36	40	42	39	46	48	52
Ahvenanmaan maakunta — Landskapet Åland	1)	1)	1)	4	3	3	3
Hämeen — Tavastehus	11	11	11	10	13	14	15
Kymen — Kymmene	40	43	48	50	51	52	22
Mikkelin — S:t Michels	22	22	23	23	23	23	24
Kuopion — Kuopio	31	31	30	30	30	30	30
Vaasan — Vasa	64	68	74	74	74	72	74
Oulun — Uleåborgs	50	56	47	44	46	36	36
Lapin — Lapplands	2)	2)	2)	2)	2)	10	10
Yhteensä — Summa	265	282	287	286	302	305	284

Yhdistyksien vakuutuskanta oli tasaisin tuhatmarkoin vuoden lopussa:

1920	2,369,528,000 mk
1921	3,223,402,000 „
1922	4,057,154,000 „
1923	4,818,979,000 „
1924	5,692,603,000 „
1925	6,247,186,000 „
1926	7,344,235,000 „
1927	8,398,008,000 „
1928	9,826,019,000 „
1929	11,365,057,000 „

Det totala försäkringsbeståndet i föreningarna utgjorde i jämna tusental mark vid utgången av år:

1) Kuulunut Turun ja Porin lääniin.
2) Kuulunut Oulun lääniin.

1) Hört till Åbo o. Björneborgs län.
2) Hört till Uleåborgs län.

1930	12,605,470,000	mk
1931	13,432,726,000	„
1932	13,747,883,000	„
1933	14,019,388,000	„
1934	14,267,985,000	„
1935	14,768,998,000	„
1936	15,376,703,000	„
1937	16,225,179,000	„
1938	17,363,521,000	„
1939	18,552,281,000	„
1940	17,306,674,000	„
1941	17,923,070,000	„
1942	20,406,773,000	„
1943	23,856,228,000	„
1944	26,868,179,000	„
1945	31,843,770,000	„
1946	46,226,250,000	„
1947	69,280,780,000	„

Vakuutuskanta on siis v. 1947 lisääntynyt noin 23 miljardia markkaa.

Sosiaaliministeriön vakuutusasiainosaston vuosittain antamissa, maan vakuutusoloja yleensä koskivissa kertomuksissa on vuodesta 1897 alkaen suunnilleen arvioitu maassa palovahinkoa vastaan vakuutetun omaisuuden vakuutussumma. Vaikka nämä tiedot vuodelta 1947 julkaistaan julkaisussa S. V. T. XXII A n:o 53, esitetään ne tässäkin kertomuksessa, koska molemmat puheena olevat kertomukset eivät yleensä joudu samojen henkilöiden käytettävissä. Tauluun on liitetty tietoja myös vuosilta 1897, 1900, 1910, 1920, 1930 ja 1940 ja ne esitetään täysin tuhansin markoin.

Försäkringsbeståndet har sålunda under år 1947 ökat med omkring 23 miljarder mark.

Uti de av socialministeriets avdelning för försäkringsärenden årligen avgivna berättelserna över försäkringsväsendet i landet öfverhuvud har sedan år 1897 ingått en ungefärlig uppskattning av försäkringsbeloppet för den i hela landet mot brandskada försäkrade egendomen. Ehuru dessa uppgifter för år 1947 publiceras i publikationen F. O. S. XXII A n:o 53, införas de även i denna berättelse, emär bägge ifrågavarande publikationer sällan komma samma personer tillhanda. I tabellen ingå uppgifter även för åren 1897, 1900, 1910, 1920, 1930 och 1940 och framställas de i jämna tusental mark.

Vakuutuskanta maassa lopulla vuotta — Försäkringsbeståndet i landet vid utgången av år

	1897	1900	1910	1920	1930	1940	1947
	1000 markkaa — 1000 mark						
Kesk. yhtiöt — De öms. bolagen	539,256	659,952	1,618,884	8,370,991	38,781,490	55,868,895	316,319,888
Yhdist. — Föreningar	352,511	436,738	778,738	2,369,528	12,605,470	17,306,674	69,280,780
Kotim. osakeyht. — De inhemska aktiebolagen	261,365	395,246	598,582	8,633,022	21,748,277	25,725,040	113,230,327
Ulkom. osakeyht. — De utländska aktiebolagen	350,698	418,404	514,797	937,117	2,586,095	2,180,172	9,050,692
Yhteensä — Summa	1,503,830	1,910,340	3,511,001	20,310,658	75,721,332	101,080,781	507,881,687

Koko vakuutuskanta oli siis v:n 1947 lopussa noin 144 kertaa niin suuri kuin vuoden 1910 päättyessä ja noin 25 kertaa niin suuri kuin vuoden 1920 päättyessä.

Det totala försäkringsbeståndet vid utgången av år 1947 var alltså omkring 144 gånger beståndet ultimo 1910 samt 25 gånger beståndet ultimo 1920.

Vakuutusyhdistysten osalle tuli seuraava osa koko vakuutuskannasta vuoden lopussa, nimittäin vuonna

1897	1900	1905	1910	1915	1920	1925	1930	1935	1940	1947
23.4 %	22.9 %	23.5 %	22.2 %	22.8 %	11.7 %	14.6 %	16.6 %	19.0 %	17.1 %	13.6 %

Vuoden 1915 jälkeen alkoi yhdistysten vakuutuskanta vähetä verrattuna muiden vakuutuslaitosten vakuutuskantaan. Tämä riippui etupäässä siitä, että vakuutusyhdistysten vakuutuksenottajat eivät rahan arvon alentuessa heti alkaneet korottaa vakuutussummiaan. Vuoden 1920 jälkeen hekin ryhtyivät tähän, joten viimeksimainittujen yhdistysten vakuutuskannan prosenttiluku sen jälkeen vähitellen kasvoi pysyen vuosina 1932—1936 jokseenkin vakinaisena. Nyt jälleen on havaittavissa sama ilmiö, että yhdistysten osakkaat eivät rahanarvon alentuessa ole tarpeeksi korottaneet vakuutussummiaan, joten muiden vakuutuslaitosten vakuutuskanta on lisääntynyt suhteellisesti enemmän kuin yhdistysten vakuutuskanta, niin että viimeksimainittu on vuoden 1947 lopussa 13.6 % koko maan vakuutuskannasta.

V. 1947 ovat kaikki yhdistykset suuremmissa palovakuutuslaitoksessa jälleenvakuuttaneet osan vakuutussummastaan. Jälleenvakuutettu summa oli vuoden 1947 lopussa 46,734 miljoonaa markkaa. Paitsi niitä yksityisten vakuutusten osia (huippuja), joita yhdistys yhdistysjärjestyksensä mukaan ei saa pitää omalla vastuullaan, useimmat yhdistykset ovat jälleenvakuuttaneet myös määrällisesti koko vakuutuskannasta vaihdellen 20:stä 30 %:iin. Jälleenvakuutusten määrä oli v. 1947 lopussa 67 % vakuutussummasta, siis kasvanut 6 % edellisestä vuodesta. Tämä johtuu osaksi siitä, että kaikki yhdistykset eivät ole vakuutuskannan noustessa korottaneet oman vastuunsa määrää ja osaksi siitä, että koska koko vakuutuskanta ei ole noussut tasaaisesti, n. s. huippujen osuus tulee kovin suureksi.

Taulu N:o 1 sarakkeet 6 ja 7 osoittavat, miten vakuutuskanta jakautuu irtaimiston ja kiinteistön kesken. Kiinteistövakuutukset muodostavat 67.5 % ja irtaimistovakuutukset 32.5 % koko vakuutuskannasta.

Vakuutetuista kiinteistöistä oli myllyjen ja muiden teollisuuslaitosten vakuutussumma sekä vakuutetusta irtaimistosta kauppiaitten kauppavarastojen vakuutussumma verrattain pieni osa. Puheena olevat vastuut eivät sovellukaan etupäässä maanviljelijäin tarpeita tyydyttävään vakuutusyhdistyksen

Försäkringsföreningarna tillkommer följande andel av det totala försäkringsbeståndet vid utgången av nedan anförda år, nämligen för år

Efter år 1915 begynte brandförsäkringsföreningarnas försäkringsbestånd nedgå i förhållande till övriga anstalters försäkringsbestånd. Detta beror i huvudsak därpå, att försäkringstagarna i försäkringsföreningarna icke genast, då penningvärdet nedgick, begynte höja sina försäkringsbelopp. Efter år 1920 hava även de begynt inse vikten härav, och sålunda tillväxte försäkringsbeståndet för de sistnämnda föreningarna åter steg för steg procentuellt och förblev under åren 1932—1936 tämligen konstant. Nu kan åter samma företeelse förmärkas, nämligen att föreningarna icke vid penningvärdets nedgång tillräckligt höjt sina försäkringsbelopp, varför de övriga försäkringsanstalternas försäkringsbestånd proportionellt har ökat mera än föreningarnas, så att de sistnämndas försäkringsbestånd vid slutet av år 1947 utgör 13.6 % av hela landets försäkringsbestånd.

Under år 1947 ha alla föreningar i någon större försäkringsanstalt återförsäkrat en del av sin försäkringssumma. Den återförsäkrade summan utgjorde vid utgången av år 1947 46,734 miljoner mark. Utom de delar (toppar) av enskilda försäkringar, som förening enligt sina stadgar icke får behålla på egen risk, ha de flesta av dessa föreningar återförsäkrat en bestämd andel, från 20 till 30 % av hela sitt försäkringsbestånd. Beloppet av återförsäkringarna utgjorde år, 1947 67 % av föreningarnas hela försäkringsbestånd och hade således ökat med 6 procent. Detta beror dels därpå, att alla föreningar ej då försäkringsbeståndet stigit höjt självbehållet och dels därpå, att enär hela beståndet ej likformigt stigit de s. k. excedenternas andel blir synnerligen stor.

Kolumnerna 6 och 7 i tabell n:o 1 utvisa försäkringsbeståndets fördelning på fastighet och lösegendom. Fastighetsförsäkringarna utgöra 67.5 % och försäkringarna av lösegendom 32.5 % av hela försäkringsbeståndet.

Inom fastigheternas grupp belöpte sig försäkringssumman för kvarnar och övriga industriella inrättningar samt inom lösegendomsgruppen försäkringssumman för handelsvarulager sammanlagt till ett relativt obetydligt belopp. Ifrågavarande försäkringsobjekt, vilka i många avseenden ut-

vakuutuskantaan maalaistalojen ja niissä olevan irtaimiston rinnalle. Ne ovat monessa suhteessa liian vaarallisia vastuita. Ainoastaan silloin, kun teollisuuslaitos tarkoittaa maanviljelijäin omien raaka-aineiden ja tuotteiden jalostamista, laitos on niin läheisesti yhdistetty maatalouteen, että sen vakuuttaminen paikkakunnan omassa palovakuutusyhdistyksessä on katsottava riittävästi perustelluksi.

Korvattavien palovahinkojen takia myönnetty korvaussumma oli noin 70,850,500 mk, joka jakaantui siten, että kiinteistöä kohdanneita vahinkoja varten oli myönnetty 50,827,100 mk ja irtaimistoa kohdanneita varten 20,023,400 mk. Kiinteistökorvaukset muodostivat 71.7 % ja irtaimistokorvaukset 28.3 % tilivuoteen kohdistuvista korvauksista. Kun näitä lukuja verrataan kiinteistöjen ja irtaimistojen vakuutussummiin, nähdään, että kiinteistövakuutukset ovat vaatineet suhteellisesti hieman enemmän korvauksia kuin irtaimistovakuutukset.

Korvattavien tulipalojen luku oli yhteensä 1,911. Alla olevat luvut osoittavat, miten ne jakaantuvat eri kuukausia kohti.

Melkein kaikkina vuosina v:sta 1905 alkaen, joista on saatavana tilastoa tulipalojen ryhmittymisestä kuukausittain, on yli puolet paloista sattunut sen vuosipuoliskon aikana, joka kestää toukokuun alusta lokakuun loppuun. Kertomusvuonna on tämä prosentti 63 ja lukuisimmat palot ovat sattuneet toukokuun aikana.

göra alltför farliga risker, lämpa sig icke väl för en försäkringsförening, som huvudsakligen bör tillgodose lantbrukarnas behov av försäkring av lantmannafastigheter eller i dessa förefintlig lösegendom. Endast i de fall, då en industriell inrättning avser att förädla lantbrukarens egna råämnen och produkter, är den så nära förenad med lantushållningen, att dess försäkrande i en lokal brandförsäkringsförening kan anses vara berättigat.

För brandskador utanordnades i ersättningar omkring 70,850,500 mk, vilken summa fördelade sig sålunda, att för skador, som drabbat fast egendom, beviljats, 50,827,100 mk samt för skador å lösegendom 20,023,400 mk. Alltså utgjorde ersättningssumman för fastighet omkring 71.7 % och för lösegendom 28.3 % av de till redovisningsåret hörande skadeersättningarna. Jämföras dessa tal med försäkringssummorna för fastighet och lösegendom, framgår, att utbetalningarna varit proportionsvis något större för försäkringar av fastighet än för sådana av lösegendom.

Antalet brandskador, för vilka skadestånd utgått, var 1,911. Talen i följande tabell utvisar, huru de fördela sig på de skilda månaderna.

Nästan under alla år, börjande med år 1905, för vilka statistik över eldsvådornas gruppering månadsvis kan erhållas, ha mera än hälften av alla eldsvådor inträffat under den halvårsperiod, som börjar den första maj och utgår den sista oktober. Under berättelseåret var denna procent 63 och ha de flesta eldsvådor inträffat i maj.

Läni—Län	Tammikuun Januari	Helmi- kuun Februari	Maaliskuun Mars	Huhtikuun April	Toukokuun Maj	Kesäkuun Juni	Heinäk. Juli	Elokuun Augusti	Syyskuun September	Lokakuun Oktober	Marrakuun November	Joulukuun December	Yhteensä Summa
Uudenmaan — Nylands	4	9	7	6	24	10	13	6	6	11	3	5	104
Turun ja Porin — Åbo och Björneborgs	34	24	25	20	44	45	42	40	36	33	23	13	379
Ahvenanmaan maakunta — Landskapet Åland	—	—	—	—	—	1	1	—	—	—	1	—	3
Hämeen — Tavastehus	1	2	1	8	15	10	13	8	6	2	3	6	75
Kymen — Kymmene	9	5	6	8	17	10	7	9	7	15	5	6	104
Mikkelin — S:t Michels	12	21	20	8	35	12	21	27	20	20	10	6	212
Kuopion — Kuopio	28	37	25	21	58	35	26	40	36	39	25	19	359
Vaasan — Vasa	24	24	31	28	81	31	32	32	53	29	23	16	404
Oulun — Uleåborgs	9	22	10	14	30	15	13	13	20	15	9	7	177
Lapin — Lapplands	8	6	4	3	12	8	5	5	3	3	5	2	64
Yhteensä koko maassa — Sum- ma för hela landet	129	150	129	116	316	177	173	180	187	167	107	80	1 911
Prosenttia — Procent	6.7	7.8	6.7	6.1	16.6	9.3	9.1	9.4	9.8	8.7	5.6	4.2	100.0

Seuraavassa taulukossa on esitetty korvaussummat kuukausittain.

Följande tabell utvisar ersättningssummorna per månad.

Lääni—Län	Tammikuu Januari mk	Heinäkkuu Februari mk	Maaliskuu Mars mk	Huhtikuu April mk	Toukokuu Maj mk	Kesäkuu Juni mk	Heinäkuu Juli mk
Uudenmaan — Nylands	241,366	99,200	129,850	40,013	2,361,891	468,417	192,518
Turun ja Porin — Åbo och Björneborgs	1,609,012	514,790	728,064	838,580	2,724,560	1,821,817	1,497,508
Ahvenanmaan maakunta — Landskapet Åland	—	—	—	—	—	1,000	2,860
Hämeen — Tavastehus	19,737	7,700	800	511,910	589,830	757,300	502,170
Kymen — Kymmene	73,370	28,740	79,540	127,020	659,872	102,615	130,400
Mikkelin — S:t Michels	178,627	503,737	188,731	29,506	919,695	166,900	1,393,069
Kuopion — Kuopio	118,961	1,167,010	183,634	100,685	1,422,146	505,726	1,941,752
Vaasan — Vasa	162,585	1,000,137	1,081,843	499,377	3,288,904	527,788	3,866,324
Oulun — Uleåborgs	787,231	513,300	164,692	125,730	732,642	229,926	68,642
Lapin — Lapplands	410,695	104,970	23,000	42,600	76,151	418,585	53,290
Yhteensä koko maassa — Sum- ma för hela landet	3,601,584	3,939,584	2,560,154	2,315,421	12,775,691	5,000,074	9,648,533
Prosenttia — Procent	5.1	5.6	3.6	3.3	18.0	7.0	13.6

Lääni—Län	Elokuu Augusti mk	Syyskuu September mk	Lokakuu Oktober mk	Marraskuu November mk	Joulukuun December mk	Yhteensä Summa mk
Uudenmaan — Nylands	353,345	946,383	1,107,280	113,000	172,900	6,226,163
Turun ja Porin — Åbo och Björneborgs	3,818,429	1,127,443	4,472,389	1,072,935	825,879	21,051,406
Ahvenanmaan maakunta — Landskapet Åland	—	—	—	9,700	—	13,560
Hämeen — Tavastehus	717,175	342,900	166,300	193,850	944,470	4,754,142
Kymen — Kymmene	517,350	513,896	879,280	32,300	180,670	3,325,053
Mikkelin — S:t Michels	1,783,520	1,348,018	330,760	67,350	82,990	6,992,903
Kuopion — Kuopio	1,144,546	501,290	796,099	763,577	143,606	8,789,032
Vaasan — Vasa	676,837	1,979,077	697,495	276,153	319,400	14,375,920
Oulun — Uleåborgs	130,305	521,725	120,746	370,115	134,987	3,900,041
Lapin — Lapplands	41,202	15,030	28,500	136,025	72,200	1,422,248
Yhteensä koko maassa — Sum- ma för hela landet	9,182,709	7,295,762	8,598,849	3,035,005	2,877,102	70,850,468
Prosenttia — Procent	13.0	10.3	12.1	4.3	4.1	100.3

Korvattavien palovahinkojen syitä ja eri syistä sattuneiden vahinkojen korvaussummia valaisevat seuraavassa taulussa olevat luvut, jotka kohdistuvat kaikkiin yhdistysten korvaamiin vahinkoihin.

Jos vuoteen 1947 kuuluvien vahingonkorvausten määrää 70,850,500 mk verrataan vuoden keskimääräiseen vakuutuskantaan, huomataan, että sanottuun vuoteen kuuluvat vahingonkorvaukset ovat olleet 1.22 mk vuoden keskimääräisen vakuutus-kannan 1,000 markkaa kohti. Vastaava luku on 10- ja 5-vuotiskausina ollut seuraava:

1897—1906	1.29 mk
1907—1916	1.24 ”
1917—1921	1.72 ”
1922—1926	1.08 ”
1927—1931	1.42 ”
1932—1936	1.29 ”
1937—1941	1.03 ”
1942—1946	1.08 ”

Vad som förorsakat brandskadorna, för vilka skadestånd utgått, och de av olika orsaker föranledda skadornas ersättningssummor framgår ur följande tal, vilka hänföra sig till samtliga av föreningarna ersatta skador.

Jämföras skadeersättningarna för år 1947, 70,850,500 mk, med medelförsäkringsbeståndet, finner man, att på varje 1,000 mark av medelförsäkringsbeståndet under år 1947 skadeersättningarna utgjorde 1.22 mk. Motsvarande tal utgjorde under 5- och 10-årsperioderna:

Syy—Orsak	Luku Antal	%	Korvaus mk	%
Salama — Åkslag	98	5.2	1,398,609	2.0
Räjähdy — Explosion	2	0.1	36,500	0.1
Itsestään syttyminen — Självantändning	19	1.0	191,020	0.3
Vikoja tulisijoissa ja savujohdoissa — Fel i eldstad och rökgång	217	11.4	6,397,770	9.0
Nokivalkea — Soteld	28	1.4	658,133	0.9
Savujohdosta singahtanut kipinä — Gnista ur skorsten	360	18.9	20,147,894	28.4
Savujohdon kuumeneminen — Upphettning av rökgång	54	2.8	1,065,840	1.5
Tulisijasta otettu hehkuva tuhka ja hiilet — Ur eldstad tagen glö- dande aska och kol	53	2.7	719,948	1.0
Tulisijoista singahtanut kipinä, hiili y. m. — Ur eldstad sprungen gnista, kol m. m. dylikt	428	22.5	6,633,102	9.3
Tulisijain muu varomaton hoito — Annan vårdslöshet vid skötsel av eldstad	66	3.5	1,705,741	2.4
Lamppujen ja lamppuöljyn varomaton pitelemine — Oförsiktighet med lampor och lampolja	25	1.3	1,086,981	1.5
Vikoja sähköjohdossa — Fel å elektrisk ledning	57	3.0	5,178,674	7.3
Tupakanpolto — Tobaksrökning	36	1.9	979,504	1.4
Tulitikkujen varomaton pitelemine — Oförsiktighet med tändstickor	134	7.0	5,452,790	7.7
Muu tulen varomaton pitelemine — Annan oförsiktighet med eld	59	3.1	3,846,517	5.4
Jäätynneiden vesijohtorvien lämmittäminen — Uppvärmning av till- frusna vattenledningsrör	3	0.1	41,274	0.1
Rautateistä tai höyrylaivaliikenteestä lähtenyt kipinä — Järnvägs- och ångbåtstrafik	37	1.9	1,554,025	2.2
Tulen siirtyminen kaski- tahi kytömaasta, taikka kulovalkea — An- tändning från sved- och kyttland eller skogsbrand	28	1.4	341,866	0.5
Muu tulen siirtyminen omaisuudesta, joka ei ole yhdistyksessä vakuu- tettu — Annan antändning från brunnen egendom, som ej är i föreningen försäkrad	23	1.2	340,800	0.5
Vakuutuspetos — Försäkringsbedrägeri	4	0.2	122,650	0.2
Murhapolto — Mordbrand	18	0.9	2,913,483	4.1
Muita syitä — Annan känd orsak	33	1.7	913,523	1.3
Syy tuntematon — Okänd orsak	129	6.8	9,123,824	12.9
Yhteensä — Summa	1,911	100.0	70,850,468	100.0

Taulusta käy ilmi, että useimmat vahingot on aiheuttanut tulisijasta singahtanut kipinä. Toisella sijalla ovat savujohdosta singahtaneen kipinän aiheuttamat vahingot. Näin on asianlaita ollut useimpina vuosina. Joinakin vuosina tosin salaman aiheuttamat palot ovat olleet lukuisimmat, mutta näinäkin vuosina tämän jälkeen järjestys on ollut alussamantainen. Vain seitsemänä vuonna on laadittu tilasto myös vahinkojen suuruudesta. Näinä vuosina savujohdosta singahtaneen kipinän aiheuttamat vahingot ovat olleet huomattavasti suuremmat kuin tulisijasta alkunsa saaneiden palojen vahingot. Tämä onkin varsin ymmärrettävää, koska viime mainitusta syystä syttyneet palot saadaan helpommin rajoitetuksi.

Tilivuoden aikana sattuneiden vahinkojen korvauksia keskimääräisen vakuutuskannan 1,000 markkaa kohden eri läänissä ilmaisevat alla olevat luvut:

Ur tabellen framgår, att de flesta skadorna förorsakats av ur eldstad sprungen gnista. På andra plats komma de skador, som förorsakats av ur skorsten sprungen gnista. Så har varit fallet under de flesta år. Under några år ha eldsvådor, som förorsakats av åkslag, varit talrikast, men därefter har ordningsföljden varit den nämnda. Endast för sju år har statistik uppgjorts beträffande skadornas storlek. Under varje år ha de skador, som förorsakats av ur skorsten sprungen gnista, varit väsentligt större än skadorna av de eldsvådor, som fått sin början ur eldstäder. Detta är lätt förklarligt, emedan de eldsvådor, som uppstått på sistnämnda sätt, lättare kunna begränsas.

Nedanstående tal utvisa de till redovisningsåret hörande skadeersättningarna på varje 1,000 mark av medelförsäkringsbeståndet i de skilda länen:

Uudenmaan läänissä — i Nylands län	1.21
Turun ja Porin läänissä — i Abo och Björneborgs län	0.96
Ahvenanmaan maakunnassa — i Landskapet Åland	0.22
Hämeen läänissä — i Tavastehus län	1.47

Kymen läänissä — Kymmene län	1.21
Mikkelin läänissä — i S:t Michels län	2.11
Kuopion läänissä — i Kuopio län	1.80
Vaasan läänissä — i Vasa län	1.25
Oulun läänissä — i Uleåborgs län	1.12
Lapin läänissä — i Lapplands län	0.83
Keskimäärin koko maassa — I medeltal för hela landet	1.22

Seuraavassa taulukossa esitetään vertailun hel-
pottamiseksi vastaavat keskimääräiset luvut vuo-
silta 1897—1906, 1907—1916, 1917—1921, 1922—
1926, 1927—1931, 1932—1936, 1937—1941 ja 1942
—1946.

I följande tabell anföras, för att underlätta
jämförelsen, motsvarande tal i medeltal för åren
1897—1906, 1907—1916, 1917—1921, 1922—1926,
1927—1931, 1932—1936, 1937—1941 och 1942—
1946.

Lääni—Län	Keskimäärin — I medeltal							
	1897— 1906	1907— 1916	1917— 1921	1922— 1926	1927— 1931	1932— 1936	1937— 1941	1942— 1946
Uudenmaan — Nylands	1.56	1.54	1.94	1.07	1.44	1.00	1.13	1.26
Turun ja Porin — Åbo och Björneborgs ..	1.00	1.06	2.01	0.93	1.07	0.92	0.87	0.80
Ahvenanmaan maakunta — Landskapet Åland	—	—	0.46	0.41	0.25	0.23	0.17	0.80
Hämeen — Tavastehus	1.01	0.88	1.07	0.99	1.95	1.74	1.10	1.09
Viipurin — Viborgs	1.32	1.52	1.61	1.26	2.01	1.53	0.92	1.29
Mikkelin — S:t Michels	1.45	1.61	2.21	1.10	2.09	1.62	1.30	1.35
Kuopion — Kuopio	2.29	1.75	2.21	1.23	1.98	2.15	1.32	1.44
Vaasan — Vasa	1.08	0.87	1.24	0.92	0.94	1.09	0.98	1.17
Oulun — Uleåborgs	1.35	1.02	1.57	1.13	1.19	1.41	1.31	1.49
Lapin lääni — Lapplands län	—	—	—	—	—	—	0.87	1.81
Koko maa — Hela landet	1.20	1.24	1.72	1.08	1.42	1.20	1.08	1.08

Vuonna 1947 kantoivat yhdistykset vuosi-
liensä mukaan vakuutusmaksuina 123,303,700 mk.
Näistä vakuutusmaksuista käytettiin tasaisin sa-
doin markoin:

vahingonkorvauksiin — skadeersättningar	70,850,500	mk
josta jälleenv. yhd. suor. — varav återförsäkrare erlagt	48,903,100	„
siis yhd. omalla vastuulla — således på fören. egen risk	21,947,400	„
hoitokustannuksiin — förvaltningskostnader	31,158,600	„
jälleenvakuutusmaksuihin — återförsäkringspremier	56,492,700	„
vararahastosiirtoihin — överföringar till reservfonden	6,547,700	„
julkisiin maksuihin — publika utgifter	9,087,500	„
muihin menoihin — övriga utgifter	4,906,200	„

Yhteensä — Summa 130,140,100 mk

Siis vajeus — Alltså brist

6,836,400 mk

Paitsi vakuutusmaksujaan palovakuutusyhdistyk-
set ovat saaneet seuraavat tulot:

Korkoja — Räntor	9,729,500	mk
Muita tuloja — Övriga inkomster	1,773,800	„

Yhteensä — Summa 11,503,300 mk

Jos tästä vähennetään vakuutusmaksujen edel-
lämainittu alijäämä, osoittaa näiden lukujen
erotus eli 4,666,900 mk sen rahamäärän, millä
puheena olevat yhdistykset ovat yhteensä voi-
neet mainittuna vuonna suurentaa rahastojaan.

Utom sin premieinkomst hava brandförsäkrings-
föreningarna haft följande inkomster:

Om från denna summa avdragas ovannämnda
brist, angiver skillnaden av dessa tal eller
4,666,900 mk det sammanlagda belopp, varmed
ifrågavarande föreningar under sagda år varit i
tillfälle att öka sina fonder. Å andra sidan ut-

Tulo- ja menoilmoitusten mukaan oli toiselta puolen: gjorde enligt uppgifterna angående föreningarnas inkomster och utgifter:

ylijäämien summa — summa överskott	9,616,000 mk
ja vajauksien summa — summa brist	4,949,100 „

Siis lopullinen ylijäämä — Alltså årligt överskott 4,666,900 mk

Tilitetyt hoitokustannukset ovat v. 1947 olleet 53 penniä keskimääräisen vakuutuskannan 1,000 mk:aa kohti ja 25.26 % vakuutusmaksuista.

Vuonna 1908 muutamat palovakuutusyhdistykset alkoivat jälleenvakuuttaa vakuutuskantansa osia, ja kertomusvuonna ovat kaikki yhdistykset ottaneet jälleenvakuutuksen vastuulleen. Alla esitetään, minkä verran palovakuutusyhdistykset ovat maksaneet jälleenvakuutusmaksuja ja kuinka paljon jälleenvakuutusyhtiöt ovat vahingonkorvauksien muodossa maksaneet yhdistyksille takaisin.

De bokförda förvaltningskostnaderna för år 1947 utgjorde 53 penni för varje 1,000 mark av medelförsäkringssumman och 25.26 % av premierna.

År 1908 begynte en del brandförsäkringsföreningar återförsäkra delar av sitt försäkringsbestånd, och har under berättelseåret alla föreningar återförsäkrat sina risker. Nedan anföres, huru mycket brandförsäkringsföreningarna erlagt i återförsäkringspremier samt huru stort belopp återförsäkringsbolagen återbetalat i form av brandskadeersättning.

Vuonna — År	Jälleenvakuutusmaksut — Återförsäkringsprem.	Jälleenvakuuttajain osuus — Återkorvauksista — säkrarnas andel av ersättn.
1908	8,900 mk	3,100 mk
1909	16,500 „	6,800 „
1910	20,100 „	3,800 „
1911	48,400 „	91,000 „
1912	67,700 „	58,400 „
1913	87,300 „	83,300 „
1914	105,400 „	106,500 „
1915	119,000 „	82,800 „
1916	144,100 „	74,300 „
1917	171,500 „	154,400 „
1918	262,500 „	333,000 „
1919	396,700 „	339,300 „
1920	775,100 „	1,402,400 „
1921	1,595,700 „	1,814,700 „
1922	2,073,500 „	1,170,900 „
1923	2,888,800 „	1,183,200 „
1924	3,479,800 „	2,334,300 „
1925	3,676,700 „	2,848,200 „
1926	4,310,400 „	4,462,300 „
1927	5,009,100 „	4,195,300 „
1928	6,067,600 „	4,349,500 „
1929	6,940,800 „	8,052,600 „
1930	7,797,900 „	7,991,700 „
1931	8,797,900 „	8,052,600 „
1932	11,009,600 „	9,340,700 „
1933	11,073,400 „	10,883,500 „
1934	13,149,100 „	7,405,500 „
1935	11,776,500 „	9,294,700 „
1936	12,406,500 „	6,631,100 „
1937	12,691,200 „	6,689,200 „
1938	12,837,700 „	7,607,500 „
1939	13,283,600 „	10,726,100 „
1940	12,280,200 „	10,280,900 „

Vuonna — År	Jälleenvakuutusmaksut — Återför-säkringsprem.	Jälleenvakuuttajain osuus korvauksista — Återför-säkrarnas andel av ersättn.
Vuonna — År 1941	12,583,100 mk	14,351,600 mk
” — ” 1942	14,484,400 ”	11,869,400 ”
” — ” 1943	17,618,600 ”	14,153,800 ”
” — ” 1944	19,934,800 ”	15,795,200 ”
” — ” 1945	21,289,300 ”	18,052,200 ”
” — ” 1946	35,264,500 ”	27,204,300 ”
” — ” 1947	56,492,700 ”	48,903,100 ”
Yhteensä — Summa	343,036,600 mk	278,383,200 mk

Tästä näkyy, että jälleenvakuuttajat ovat useana vuotena maksaneet yhdistyksille enemmän kuin ovat niiltä jälleenvakuutusmaksuina saaneet, varsinkin vuosina 1920, 1921, 1929, 1930 ja 1941. Yleensä on kuitenkin käynyt päinvastoin, jotenka jälleenvakuutusyhtiöt ovat 40 vuoden aikana yhteensä hoitokustannuksia varten saaneet noin 65 miljoonaa mk enemmän vakuutusmaksuja kuin minkä ne ovat vahingonkorvauksina yhdistyksille suorittaneet. Tässä on kuitenkin huomattava, että jälleenvakuutusyhtiöt ovat keskinäisiä yhtiöitä, joista maamme palovakuutusyhdistykset omistavat 3, ja on juuri näillä tuloilla muodostettu niiden vararastot. Täydellisemmin kuin tämä yhdistelmä valaisee jälleenvakuuttajain osuuksia vakuutusyhdistysten vakuutusmaksuista ja vahingoista seuraava seitsemäntoista vuotta käsittävä taulu, jossa esitetään sekä yhdistysten saamat vakuutusmaksutulot ja suorittamat vahingonkorvaukset että jälleenvakuuttajain osuudet niistä ja yhdistyksen omat osuudet sekä kolmessa viimeisessä sarakkeessa erikseen koko vakuutuskannan, jälleenvakuuttajain sekä yhdistysten omalle osalle tulleiden korvausten ja vakuutusmaksujen välinen suhde, laskettuna prosenttiluissa.

Härav framgår, att återförsäkrarna under många år betalats till föreningarna mera än de uppburit i återförsäkringspremier, i synnerhet under åren 1920, 1921, 1929, 1930 och 1941. I allmänhet har dock motsatsen varit fallet, i det att återförsäkringsbolagen under 40 års tid av försäkringsföreningarna för sina förvaltningskostnader i försäkringsavgifter uppburit sammanlagt omkring 65 miljoner mk mera än de erlagt till föreningarna i skadeersättningar. Iakttagas bör dock, att återförsäkringsbolagen äro ömsesidiga bolag, av vilka 3 ägas av våra brandförsäkringsföreningar, och av dessa sistnämndas inkomster ha återförsäkringsbolagens reservfonder bildats. Fullständigare än genom denna sammanställning belysas återförsäkrarnas andelar av försäkringsföreningarnas premier och skador genom följande sjuttonårstabell, som utvisar såväl föreningarnas totala premieinkomster och totala skadeersättningar som ock återförsäkrarnas andelar av desamma samt föreningarnas egna andelar, ävensom i de tre sista kolumnerna det procentuella förhållandet mellan ersättningar och premier inom hela försäkringsbeståndet, för återförsäkrarna och för föreningarna själva.

Vuosi År mk	Vakuutusmaksuja kalkkiaan Summa försäkringspremier	Siltä jälleenvakuuttajain osuus Därav återförsäkrarnas andel	Yhdistysten osuus Föreningarnas andel	Vahingonkorvauksia kalkkiaan Summa skadeersättning	Siltä jälleenvakuuttajain osuus Därav återförsäkrarnas andel	Yhdistysten osuus Föreningarnas andel	Korvaukset %:ssa vak. maksulsta Ersättningar i % av premier		
							Kalkkiaan Inalles	Jäll. vak. Återförs.	Yhdist. Fören.
1930	25,834,200	7,797,900	18,036,300	17,424,400	7,991,700	9,432,700	67.4	102.5	52.3
1931	27,111,900	8,797,500	18,314,400	22,885,600	9,984,400	12,901,200	84.4	113.5	70.4
1932	28,747,100	11,009,600	17,737,500	20,993,100	9,340,700	11,652,400	73.0	84.8	65.7
1933	30,290,800	11,073,400	19,217,400	23,280,200	10,883,500	12,396,700	76.9	98.3	64.5
1934	32,296,000	13,149,100	19,146,900	16,464,300	7,405,500	9,058,800	51.0	56.3	47.3
1935	34,297,800	11,776,500	22,521,300	17,298,900	9,294,700	8,004,200	50.4	78.9	35.5
1936	34,076,900	12,406,500	21,670,400	13,318,200	6,631,100	6,687,100	39.1	53.4	30.9
1937	34,377,200	12,691,200	21,686,000	12,999,200	6,689,200	6,310,000	37.8	52.7	29.1
1938	35,160,200	12,837,700	22,322,500	14,098,900	7,607,600	6,491,300	40.1	59.3	29.1
1939	35,914,700	13,283,600	22,631,100	18,934,200	10,726,100	8,208,100	52.7	80.7	36.3
1940	32,689,900	12,280,200	20,409,700	19,149,800	10,280,900	8,868,900	58.6	83.7	43.5
1941	33,050,900	12,583,100	20,467,800	24,359,000	14,351,600	10,007,400	73.7	114.1	48.9
1942	37,360,600	14,484,400	22,876,200	21,416,600	11,869,400	9,547,200	57.4	82.4	41.9
1943	44,502,900	17,618,600	26,884,300	24,521,300	14,153,800	10,367,500	55.1	80.3	38.6
1944	52,116,600	19,934,800	32,181,800	26,824,300	15,795,200	11,029,100	51.5	79.2	34.3
1945	55,328,300	21,289,300	34,039,000	32,427,000	18,052,200	14,374,800	58.6	84.8	42.2
1946	82,321,200	35,264,500	47,056,700	40,602,400	27,204,300	13,398,100	49.3	77.1	28.5
1947	123,303,700	56,492,700	66,811,000	70,850,500	48,903,100	21,947,400	57.5	86.6	32.8

Yhdistysten vararahastot olivat vuoden 1947 lopussa yhteensä 157,102,900 mk, ja käyttörahastot 87,939,200 mk eli yhteensä 245,042,100 mk. Rahastot kasvoivat mainittuna vuonna noin 7,481,300 mk. Rahastojen kasvamista 5-vuotiskausina sekä viimeisten seitsemän vuoden aikana kuvaa seuraava taulukko. Käyttörahaan on laskettu, vararahastoa lukuunottamatta, kaikki muut rahastot paitsi korvausraha.

Föreningarnas reservfonder utgjorde vid slutet av år 1947 inalles 157,102,900 mark, och dispositionsfonderna 87,939,200 mk eller sammanlagt 245,042,100 mk. Fonderna ökades under året med 7,481,300 mk. Följande tabell utvisar huru fonderna ökats under 5-årsperioden samt under de senaste sju åren. Reservfonden icke medräknad, har till dispositionsfonden hänförs alla fonder förutom ersättningsfonden.

Vuosi — År	Vararahasto Reservfonden	Käyttöraha Dispositions- fonden
1920	9,127,400	4,665,600.
1925	21,128,400	18,863,900
1930	43,615,000	38,616,300
1935	71,238,800	51,958,600
1940	107,653,000	76,201,800
1941	109,070,300	72,261,900
1942	117,871,300	76,900,000
1943	125,782,600	80,886,900
1944	136,108,800	86,319,500
1945	141,360,500	88,025,600
1946	148,480,300	89,080,500
1947	157,102,900	87,939,200

Yhdistyksien varat olivat vuoden 1947 lopussa seuraavalla tavalla sijoitetut:

Vid slutet av år 1947 voro föreningarnas tillgångar placerade på följande sätt:

Kassa	3,088,800 mk
Tallettetu pankkiin tai säästöpankkiin — Deponerade i banker eller sparbanker	198,938,400 „
Obligationer — Obligationer	31,606,800 „
Lainattu velkakirjaa vastaan — Lån mot skuldsedel	7,629,600 „
Suorittamattomia vakuutusmaks. — Utestående premier	9,282,800 „

Yhteensä — Summa 250,546,400 mk

Lisäksi palokaluista y. m. varoja, yht. — Härtill kommer
ännu brandredskap o. a. tillgångar tillsammans 5,913,100 mk

Epäkohtana yhdistysten toiminnassa on ollut se, että osa vakuutusmaksuista on jäänyt rästeiksi seuraavaan vuoteen. Oheenliitetty taulukko osoittaa viisi-vuotiskausin rästien määrän sekä sen, kuinka monta % rästit olivat kunkin vuoden vakuutusmaksuista. Taulukosta käy ilmi, että kehitys on tässä suhteessa käynyt parempaan suuntaan.

Ett missförhållande i föreningarnas verksamhet har varit, att en del av premierna balancera till följande år såsom rester. Nedanstående tabell utvisar resternas storlek i femårsperioder, samt även huru många % resterna utgjorde av varje års premier. Tabellen utvisar, att utvecklingen i detta avseende tagit en vändning till det bättre.

Vuosi — År	Suorittamatta olevat vak. maksut Utestående premier	% vak. maks. % av premier	Vuosi — År	Suorittamatta olevat vak. maksut Utestående premier	% vak. maks. % av premier
1900	40,018	5.3	1940	4,843,966	14.8
1905	55,708	5.6	1941	5,401,516	16.3
1910	97,775	7.1	1942	4,971,482	13.3
1915	163,380	7.6	1943	4,626,739	10.4
1920	969,867	16.9	1944	7,087,144	13.6
1925	3,260,582	21.8	1945	7,049,835	12.7
1930	6,847,538	26.5	1946	8,232,816	10.0
1935	7,841,106	22.9	1947	9,282,827	7.6

Seuraavassa taulukossa on laskettu rästit prosenteissa vakuutusmaksuista lääneittäin. Eri läänien välillä on varsin huomattavia eroavaisuuksia. Uudenmaan läänistä on laskettu kaksi eri lukua, koska läänin suurin yhdistys, Itä-Uudenmaan Palovakuutusyhdistys kantaa vakuutusmaksut vasta seuraavana vuonna. Jos mainittu yhdistys jätetään huomioonottamatta, alenee rästitprosentti koko maassa 4.3:aan.

Följande tabell utvisar resternas belopp i procent länsvis. Mellan de olika länen förmärkas betydande skillnader. För Nylands län ha anförts två olika tal emedan länets största förening, östra Nylands Brandförsäkringsförening, uppstår premierna först under följande året. Om nämnda förening ej beaktas, sjunker restprocenten i hela landet till 4.3.

Lääni—Län	Suorittamatta olevat vakuutusmaksut Utestäende premier	% vak. maks. % av premier
Uudenmaan — Nylands	4,410,084 (168,560)	38.2 (3.8)
Turun ja Porin — Åbo och Björneborgs	594,634	1.5
Ahvenanmaan maakunta — Landskapet Åland	755	0.8
Hämeen — Tavastehus	343,585	5.0
Kymen — Kymmene	303,851	4.9
Mikkelin — S:t Michels	590,256	7.2
Kuopion — Kuopio	1,027,843	7.9
Vaasan — Vasa	964,168	4.0
Oulun — Uleåborgs	668,175	7.6
Lapin — Lapplands	379,476	8.0
Yhteensä koko maassa — Summa för hela landet	9,282,827 (5,041,303)	7.5 (4.3)

Yhdistyksien varsinaiset velat olivat vuoden 1947 lopussa seuraavat:

Föreningarnas egentliga skulder voro vid utgången av år 1947.

Korvausrahasot — Ersättningsreserver	3,283,300 mk
Otettuja lainoja — Upptagna lån	320,000 ”
Muita velkoja — Övriga skulder	7,814,200 ”
Yhteensä — Summa	11,417,500 mk

Jos varojen ja palokaluston y.m. arvon summasta, eli 256,459,500 mk:sta, vähennetään velkojen summa 11,417,500 mk, saadaan yhdistyksien puhtaaksi omaisuudeksi 1947 vuoden lopussa 245,042,000 mk. Allaolevassa taulukossa yhdistyk-

Om skulderna 11,417,500 mk avdragas från summan av tillgångar ökad med värdet av brandredskap m.m. eller från 256,459,500 mk, erhålles såsom föreningarnas rena behållning vid slutet av år 1947 245,042,000 mk. I nedanstående ta-

Lääni—Län	Varat ovat velkoja suuremmat Tillgångarna överstiga gälden med 1000 mk								Yhteensä Summa
	alle 100 under 100	10—200	200—300	300—500	500—700	700—1000	1000—3000	yli 3000 över 3000	
Uudenmaan — Nylands	—	1	2	3	4	1	6	1	18
Turun ja Porin — Åbo och Björneborgs ...	—	4	—	7	3	10	21	7	52
Ahvenanmaan maakunta — Landskapet Åland	2	1	—	—	—	—	—	—	3
Hämeen — Tavastehus	—	2	—	2	6	2	3	—	15
Kymen — Kymmene	—	—	1	4	7	1	9	—	22
Mikkelin — S:t Michels	—	1	2	5	4	8	4	—	24
Kuopion — Kuopio	—	1	5	4	2	8	10	—	30
Vaasan — Vasa	3	4	10	13	12	13	19	—	74
Oulun — Uleåborgs	1	5	6	13	7	3	1	—	36
Lapin — Lapplands	2	—	—	3	—	3	2	—	10
Yhteensä — Summa	8	19	26	54	45	49	75	8	284

set ryhmitetään lääneittäin niiden v. 1947 lopussa omistamien varojen suuruuden mukaan, kun niistä on vähennetty maksamattomat korvaukset ja kaikki lainat.

Missä määrin yhdistysten asema niiden varoihin nähden on muuttunut vuoden 1897 jälkeisenä aikana, osoittavat puolestaan seuraavaan lukusarjaan otetut luvut, jotka ilmaisevat sen rahamäärän, johon yhdistysten varojen summa nousi kutakin vakuutuskannan 1,000 mk:aa kohden vuosien 1897, 1900, 1905, 1910, 1915, 1920, 1925, 1930, 1935, 1940, 1941, 1942, 1943, 1944, 1945, 1946 ja 1947 lopussa:

1897	2.40 mk
1900	3.56 "
1905	4.90 "
1910	5.84 "
1915	7.24 "
1920	5.67 "
1925	6.60 "
1930	6.70 "
1935	8.31 "
1940	10.62 "
1941	10.12 "
1942	9.54 "
1943	8.91 "
1944	8.27 "
1945	7.81 "
1946	5.29 "
1947	3.70 "

Vakuutuskannan nopea, rahanarvon alentumisen johdosta tapahtunut kasvaminen vähentää nyt yhdistysten varojen suhdetta vakuutuskantaan. Eri yhdistysten varat vakuutuskannan 1,000 markkaa kohden ovat kuitenkin suuressa määrässä erilaiset.

Lopuksi mainittakoon, että yhdistysten kesken syntynyt yhteistoiminnan harrastus, joka ensiksi sai aikaan keskinäisten jälleenvakuutusyhtiöitten perustamisen ja sen jälkeen näiden jälleenvakuuttajain aloitteesta vapaan yhteistoiminnan yhdistyksille järjestetyissä yhteisissä neuvottelukokouksissa y. m., on vakiintunut vuodesta 1931 lähtien, jolloin suomenkieliset palovakuutusyhdistykset ja niiden keskinäiset jälleenvakuutusyhtiöt perustivat Maaseudun Palovakuutusyhdistysten Liiton, jonka toiminta on muodostunut erittäin vilkkaaksi ja yhdistyksille hyödylliseksi. Ruotsinkieliset palovakuutusyhdistykset ovat perustaneet vuonna 1941 yhdistyksen *De svenska Brandförsäkringsföreningarnas Förbund*, jonka tarkoituksena on valvoa jäsenyhdistystensä yhteisiä etuja.

bell grupperas föreningarna länsvis efter storleken av sin behållning vid utgången av år 1947 sedan oguldna skadeersättningar och samtliga län frändragits.

I vad mån föreningarnas ställning med avseende å beloppet av deras tillgångar förändrats under tiden från slutet av år 1897, framgår ur talen i följande talserie, vilka utvisa summan av föreningarnas tillgångar vid utgången av åren 1897, 1900, 1905, 1910, 1915, 1920, 1925, 1930, 1935, 1940, 1941, 1942, 1943, 1944, 1945, 1946 och 1947 för varje 1,000 mk av försäkringsbeståndet:

Den snabba ökningen av försäkringsbestånden på grund av penningvärdets nedgång minskar nu föreningarnas tillgångar i förhållande till deras försäkringsbestånd. Inom de skilda föreningarna är kapitaltillgången per 1,000 mark av försäkringssumman likväl i hög grad olika.

Slutligen må nämnas, att det intresse för samverkan mellan föreningarna, som först tog sig uttryck i grundandet av ömsesidiga återförsäkringsbolag och därefter på initiativ av dessa ledde till ett fritt samarbete vid gemensamma överläggningsmöten för föreningarna, blivit bestående från och med år 1931, då av finskspråkiga brandförsäkringsföreningar och deras ömsesidiga återförsäkringsbolag grundades ett förbund, benämnt *Maaseudun Palovakuutusyhdistysten Liitto*, som bedriver en livaktig verksamhet till föreningarnas fromma. De svenskspråkiga brandförsäkringsföreningarna hava år 1941 bildat *De svenska Brandförsäkringsföreningarnas Förbund*, vars uppgift är att övervaka sina medlemsföreningars gemensamma intressen.

II. Eläinvakuutusyhdistykset.

Yhdistysten luku eri lääneissä oli vuoden 1947 lopussa:

Uudenmaan läänissä — Nylands län	4
Turun ja Porin läänissä — Åbo och Björneborgs län	10
Ahvenanmaan maakunta — Landskapet Åland	1
Hämeen läänissä — Tavastehus län	5
Kymen läänissä — Kymmene län	13
Mikkelin läänissä — S:t Michels län	4
Kuopion läänissä — Kuopio län	8
Vaasan läänissä — Vasa län	45
Oulun läänissä — Uleåborgs län	8

Yhteensä — Summa 98

Yhdistysten yhteenlaskettu vakuutuskanta oli vuoden 1947 lopussa:

	kpl. st.	vakuutuskanta, mk försäkringsbestånd, mk
Hevosia — Hästar	29,140	545,424,900 mk
Nautaeläimiä — Nötkreatur	6,450	33,656,000 „
Muita eläimiä — Övriga kreatur	—	259,000 „
Yhteensä — Summa	35,590	579,339,900 mk

Föreningarnas sammanlagda försäkringsbestånd vid utgången av år 1947 utgjorde:

Yhdistyksissä vakuutettujen hevosten luku on vuoden 1947 aikana vähentynyt 570 ja vakuutuskanta lisääntynyt 80,083,000 mk. Vakuutettujen nautaeläinten luku on vähentynyt 600, ja vakuutuskanta lisääntynyt 5,205,400 mk. Muiden eläinten vakuutuskanta on lisääntynyt 188,000 mk.

Antalet hästar, som försäkrats i föreningarna, har under år 1947 minskat med 570 och försäkringsbeståndet ökats med 80,083,000 mk. Antalet försäkrade nötkreatur har minskats med 600 men försäkringsbeståndet ökats med 5,205,400 mk. Försäkringsbeståndet för övriga kreatur har ökats med 188,000 mk.

Lisäämällä edellä mainittuihin 29,140 vakuutettuun hevoseen ne 12,877 hevosta, jotka samanaikaisesti olivat vakuutettuina 2 kotimaisessa eläinvakuutusyhtiössä, saadaan vakuutettujen hevosten kokonaismääräksi v:n 1947 päättyessä 42,017. Tämä on n. 10.4 % maan silloisesta hevosmäärästä, mikä oli n. 404,100¹⁾. Paikallisten yhdistysten osalle tulee 69.3 % koko maan hevosvakuutuskannasta. Nautaeläimiä oli samanaikaisesti vakuutettuina sanotuissa vakuutusyhtiöissä 5,127, joten yhdessä yllämainittujen 6,450 kanssa kaikkiaan oli vakuutettuja nautaeläimiä 11,577, eli vain 1.1 % maan kaikista nautaeläimistä, joita oli silloin noin 1,014,500¹⁾. Koko maan nautaeläinvakuutuskannasta tulee vakuutusyhdistysten osalle 55.4 %.

Om till nyssnämnda 29,140 försäkrade hästar läggas de 12,877 hästar, som vid samma tid voro försäkrade i 2 inhemska kreatursförsäkringsbolag, finner man, att vid utgången av år 1947 inalles 42,017 hästar voro försäkrade; detta motsvarande endast 10,4 % av landets då varande häststam, som utgjorde omkring 404,100 stycken¹⁾. De lokala föreningarnas andel utgör 69.3 % av hela landets hästförsäkringsbestånd. Av nötkreaturen voro samtidigt 5,127 djur försäkrade i försäkringsbolagen eller jämte ovannämnda 6,450 sammanlagt 11,577 nötkreatur försäkrade, motsvarande endast 1.1 % av landets hela nötkreaturstam, omkring 1,014,500¹⁾ djur. Av hela landets djurförsäkringsbestånd kommer 55.4 % på försäkringsföreningarna.

Alla oleva taulu osoittaa eläinvakuutusyhdistyksissä vakuutettujen hevosten ja nautaeläinten luvun ja yhteisen vakuutussumman sekä sen perusteella lasketun keskimääräisen vakuutussumman eläintä kohden v:n 1947 päättyessä läänittäin; vertailun vuoksi on tauluun myös otettu vastaavat luvut koko maata varten jokaisen edellisen vuoden päättyessä v:sta 1930 alkaen.

Nedanstående tabell utvisar antalet försäkrade hästar och nötkreatur i kreatursförsäkringsföreningarna, deras sammanlagda försäkringsbelopp och på grund därav beräknade försäkringsbelopp i medeltal per djur vid utgången av år 1947; för jämförelses skull innehåller tabellen därjämte motsvarande tal för hela landet vid utgången av varje föregående år f. o. m. år 1930.

1) Tieto Maataloushallituksesta.

1) Uppgift från Landbrukstyrelsen.

Lääni — Län	Hevosia — Hästar			Nautaeläimiä — Nötkreatur			
	Luku Antal	Vakuutussumma Försäkr. belopp		Luku Antal	Vakuutussumma Försäkr. belopp		
		Kalkklaan Inalles mk	Eläintä kohden Per djur mk		Kalkklaan Inalles mk	Eläintä kohden Per djur mk	
Uudenmaan — Nylands	383	7,272,300	19,000	60	580,000	9,700	
Turun ja Porin — Åbo och Björneborgs	3,277	61,437,400	18,800	603	4,281,400	7,100	
Ahvenanmaan maakunta — Landskapet Åland	756	13,476,000	17,800	412	2,482,000	6,000	
Hämeen — Tavastehus	1,873	37,793,300	20,200	562	3,014,200	5,400	
Kymen — Kymmene	2,428	47,698,100	19,600	797	6,561,800	8,200	
Mikkelin — S:t Michels	359	8,899,900	24,800	62	526,500	8,500	
Kuopion — Kuopio	1,826	52,838,300	28,900	1,049	8,820,700	8,400	
Vaasan — Vasa	16,419	274,455,800	16,700	2,772	6,120,300	2,200	
Oulun — Uleåborgs	1,819	41,553,800	22,800	133	1,269,100	9,500	
Yhteensä — Summa 1947	29,140	545,424,900	18,700	6,450	33,656,000	5,200	
	1946	29,710	465,341,900	15,700	7,050	28,450,600	4,000
	1945	29,341	348,948,100	11,890	7,095	21,770,300	3,070
	1944	28,648	282,520,800	9,860	7,643	20,453,400	2,680
	1943	28,433	231,697,100	8,150	6,924	19,404,000	2,800
	1942	28,420	186,687,400	6,570	7,300	14,009,100	1,920
	1941	28,395	157,485,200	5,550	5,838	9,925,600	1,700
	1940	27,908	134,517,500	4,820	9,292	12,408,100	1,340
	1939	28,910	137,659,200	4,760	10,318	14,081,500	1,360
	1938	25,691	113,028,100	4,400	9,273	11,747,000	1,270
	1937	22,409	84,746,000	3,780	9,339	11,220,300	1,200
	1936	19,674	63,664,000	3,240	9,088	10,082,100	1,190
	1935	17,913	50,006,400	2,790	9,819	8,604,500	880
	1934	16,640	43,649,000	2,620	9,398	8,050,000	860
	1933	16,013	41,802,000	2,610	9,934	8,290,000	830
	1932	16,707	42,388,000	2,540	10,370	9,347,000	900
	1931	16,215	43,982,000	2,710	10,861	10,708,000	990
	1930	16,756	47,152,000	2,810	10,609	11,690,000	1,100

Taulussa havaitaan m. m., että v. 1947 Vaasan lääni edusti suurinta määrää yhdistyksissä vakuutettuja hevosia, nimittäin 56.4 % niiden kokonaismäärästä 29,140:stä, ja lähinnä oli Turun ja Porin lääni, 11.2 %, ja Kymen lääni, 8.3 %.

Yhdistyksissä vakuutetuista 6,450 nautaeläimestä oli suurin osa eli 42.6 % vakuutettuna Vaasan läänissä, sitä lähinnä 16.3 % Kuopion läänissä ja 12.4 % Kymen läänissä.

Eläinvakuutus Suomessa on siis laajuudeltaan varsin pieni.

Vakuutuksien keskimääräinen suuruus vakuutettua eläintä kohden eri lääneissä vaihtelee tuntuvasti, riippuen m. m. siitä, ovatko omistajat vakuutaneet ainoastaan arvokkaimmat eläimensä vai myös tavalliset. V. 1947 keskimääräinen vakuutussumma hevosta kohden oli suurin Kuopion läänissä, nimittäin 28,900 mk, ja pienin Vaasan läänissä 16,700

Av tabellen finner man bl. a., att Vasa län år 1947 hade det största antalet i föreningarna försäkrade hästar, nämligen 56.4 % av hela antalet 29,140, och därnäst kom Åbo och Björneborgs län med 11.2 % och Kymmene län med 8.3.

Av de i föreningarna försäkrade 6,450 nötkreaturen var största antalet eller 42.6 % försäkrade i Vasa län, därnäst 16.3 % i Kuopio län och 12.4 % i Kymmene län.

Kreatursförsäkringens i Finland är sålunda av mycket ringa omfattning.

Försäkringarnas medelstorlek per försäkrat kreatur i de olika länen varierar i rätt hög grad, beroende bl. a. på om endast värdefullare djur eller även vanliga kreatur av ägarna försäkrats. Störst var år 1947 medelförsäkringssumman per häst i Kuopio län, nämligen 28,900 mark och minst i Vasa län, 16,700 mk. Nötkreaturen voro

mk. Nautaeläimet olivat keskimäärin korkeimmin vakuutettuina Uudenmaan läänissä, jossa keskimääräinen vakuutussumma eläintä kohden oli 9,700 mk, kun sen sijaan vakuutukset Vaasan läänissä olivat keskimäärin alimmat, vain 2,200 mk eläintä kohden. Eläimet olivat siis jatkuvasti silloisimmin hintoihin nähden huomattavasti alivakuutettuja.

Vuonna 1947 maksoivat yhdistykset korvausta 939 vahingoittuneesta hevosesta, joista 383 kuoli. Korvaussumma oli 6,810,163 mk. Vakuutettujen hevosten keskimäärästä vahingoittui 3.20 % ja korvaussumma oli 1.34 mk kutakin keskimääräisen vakuutuskannan 100 markkaa kohti.

Samana aikana maksettiin korvausta 166 vahingoittuneesta nautaeläimestä, joista 63 kuoli. Korvaussumma oli 582,781 mk. Vakuutettujen nautaeläinten keskimäärästä vahingoittui vuotta kohden 2.44 %, ja korvaussumma oli 1.87 mk kutakin keskimääräisen vakuutussumman 100 markkaa kohden.

Pienen karjan vakuutuksia on myöntänyt vain kuusi yhdistystä. Korvaukset näistä vakuutuksista ovat vain 215 mk.

Yleiskatsausta varten yhdistetään seuraavassa taulussa vastaavia tietoja 5-vuotiskausin v:sta 1905 lukien sekä joka vuodesta kuluvalta vuosikymmeneltä.

i medeltal högst försäkrade i Nylands län, där medelförsäkringsbeloppet per djur var 9,700 mk, medan försäkringarna i Vasa län voro i genomsnitt de lägsta med endast 2,200 mk per djur.

Djuren voro således i förhållande till de dåvarande priserna avsevärt underförsäkrade.

År 1947 utbetalade föreningarna skadestånd för 939 skadade hästar, av vilka 383 dogo. Ersättningsbeloppet utgjorde 6,810,163 mk. Av medeltalet försäkrade hästar skadades per år 3.20 % och skadeersättningarna utgjorde 1.34 mk för 100 mk av årets medelförsäkringssumma.

Under samma tid erlades skadestånd för 166 av de försäkrade nötkreaturen och av de skadade dogo 63. Ersättningsbeloppet uppgick till 582,781 mk. Av medelförsäkringsbeståndet skadades per år 2.44 %, och ersättningen utgjorde 1.87 mk för varje 100 mk av medelförsäkringsbeloppet.

Endast 6 föreningar ha beviljat försäkringar för mindre djur. Ersättningsbeloppet för dessa försäkringar utgör endast 215 mk.

För att ernä nödig överblick sammanställas i följande tabell motsvarande uppgifter för 5-årsperioder från och med år 1905 och för varje år under nuvarande årtionden.

V u o s i Å r	Vahingoittumis- prosentti Skadeprocent		Korvaussumma vakuutussumman 100 mk:aa kohti — Ersättningssumma per 100 mk av försäkringssumman	
	Hevosten Hästar	Nauta- eläinten Nötkreatur	Hevosten Hästar	Nauta- eläinten Nötkreatur
	%	%	mk	mk
1905	1.77	1.94	0.96	1.08
1906—10	1.73	1.44	1.11	0.99
1911—15	2.07	1.39	1.36	1.00
1916—20	1.31	0.63	1.07	0.64
1911—25	1.37	0.73	1.13	0.76
1926—30	1.72	0.91	1.16	1.02
1931—35	2.38	1.90	1.41	1.53
1936—40	2.91	2.44	1.56	1.33
1941	2.71	2.23	1.58	0.86
1942	2.23	2.11	1.20	1.22
1943	2.29	1.71	1.16	1.58
1944	2.70	2.10	0.75	2.26
1945	3.73	2.07	1.93	1.67
1946	3.19	2.37	1.62	2.02
1947	3.20	2.44	1.34	1.87

Toimintavuoden vakuutusmaksut olivat 17,287,064 mk.

Yhdistyksillä oli yhteensä voitto- ja tappiotilin mukaan tuloja v. 1947:

Premierna för verksamhetsåret utgjorde 17,287,064 mark.

Föreningarnas sammanlagda inkomster enligt vinst- och förlusträkningen voro år 1947:

vakuutusmaksuja — premier	17,287,100	mk
jälleenvakuuttajat maksaneet — av återförsäkrare	4,804,000	”
korkeja y. m. tuloja — räntor o. a. inkomster	1,098,500	”
Yhteensä — Summa	23,189,600	mk
sekä menoja — samt utgifterna:		
korvauksia — skadeersättningar	7,393,200	”
hoitokustannuksia — förvaltningskostnader	2,196,800	”
jälleenvakuutusmaksuja — återförsäkringspremier	8,768,400	”
julkisia maksuja — publika utgifter	182,700	”
siirto vararahastoon — överföring till reservfonden	727,500	”
muita menoja — övriga utgifter	670,900	”
Yhteensä — Summa	19,939,500	mk
Siis tilivuoden bruttoylijäämä — Alltså räkenskapsårets bruttoöverskott	3,250,100	”

Yhdistysten varat olivat puheena olevan vuoden lopussa sijoitetut seuraavalla tavalla:

Föreningarnas tillgångar voro vid slutet av ifrågavarande år placerade på följande sätt:

Kassa — Kassa	757,300	”
Talletettu pankkeihin ja säästöpankkeihin — I bank och sparbank	19,459,200	”
Maksamattomia vakuutusmaksuja — Utestående premier	1,228,100	”
Muita varoja — Övriga tillgångar	456,100	”
Yhteensä — Summa	21,143,400	mk

Yhdistysten varsinaiset velat olivat samaan aikaan:

Föreningarnas verkliga skulder vid samma tid voro:

Maksamattomia korvauksia — Oguldna skadeersättningar	181,000	mk
Muita velkoja — Övriga skulder	2,851,300	”
Yhteensä — Summa	3,032,300	mk

Siis yhdistyksien puhdas omaisuus oli vuoden 1947 lopussa 18,111,300 mk, ja on se vuoden kuluessa lisääntynyt 3,387,000 mk. Perimättömien vakuutusmaksujen määrä on vuoden 1947 kuluessa lisääntynyt 88,900 mk ja oli se 1947 lopussa 7.1 % yhdistysten vakuutusmaksutuloista.

Tilanne on prosentuaalisesti parantunut edellisestä vuodesta. Valitettavasti on yhdistyksissä oltu liian leväperäisiä vakuutusmaksujen perimisessä ja vakuutusmaksut ovat jääneet joskus vast'edes perittäviksi ja yhdistyksen varoihin nähden sängen huomattavia summia on vuosittain jouduttu perimättöminä poistamaan.

Yhdistysten puhtaan omaisuuden vakuutus-kannan 1,000 markkaa kohden kunkin vuoden lopussa vuosina 1906—1947 osoittavat alla olevat luvut:

Således utgjorde vid slutet av år 1947 föreningarnas verkliga tillgångar 18,111,300 mk, och hava dessa under året ökats med 3,387,000 mk. Beloppet utestående premier har under år 1947 ökats med 88,900 mk och utgjorde vid utgången av år 1947 7.1 % av premierna.

Läget har procentuellt förbättrat sedan föregående år. Beklagligt är, att föreningarna försummat att indriva sina premier i tid och att denna indrivning lämnats till en avlägsen framtid, så att på detta sätt ganska betydliga summor i förhållande till föreningens tillgångar årligen avskrivits oindrivna.

Nedanstående tal angiva föreningarnas rena behållning för varje 1,000 mk av försäkringsbeståndet vid utgången av åren 1906—1947.

Vuonna —	Är	1906	1.52 mk	Vuonna —	Är	1926	22.28 mk
” —	”	1907	1.47 ”	” —	”	1927	22.60 ”
” —	”	1908	1.23 ”	” —	”	1928	28.98 ”
” —	”	1909	1.46 ”	” —	”	1929	23.57 ”
” —	”	1910	2.97 ”	” —	”	1930	23.38 ”
” —	”	1911	4.59 ”	” —	”	1931	23.40 ”
” —	”	1912	4.58 ”	” —	”	1932	25.02 ”
” —	”	1913	5.50 ”	” —	”	1934	26.60 ”
” —	”	1914	6.79 ”	” —	”	1935	26.15 ”
” —	”	1915	7.82 ”	” —	”	1936	24.13 ”
” —	”	1916	11.25 ”	” —	”	1937	22.34 ”
” —	”	1917	11.91 ”	” —	”	1938	21.74 ”
” —	”	1918	15.09 ”	” —	”	1939	21.18 ”
” —	”	1919	14.26 ”	” —	”	1940	22.60 ”
” —	”	1920	12.75 ”	” —	”	1941	25.04 ”
” —	”	1921	13.98 ”	” —	”	1942	30.01 ”
” —	”	1922	15.04 ”	” —	”	1943	29.79 ”
” —	”	1923	16.51 ”	” —	”	1944	32.10 ”
” —	”	1924	18.52 ”	” —	”	1945	32.51 ”
” —	”	1925	20.64 ”	” —	”	1946	29.81 ”
				” —	”	1947	31.26 ”

Alla olevassa taulussa yhdistykset ryhmitetään läänittäin niiden vuoden 1947 lopussa omistamien varojen suuruuden mukaan, kun niistä on vähennetty maksamattomat korvaukset ja kaikki lainat.

I nedanstående tabell grupperas föreningarna länsvis efter storleken av sin behållning vid utgången av år 1947 sedan oguldna skadeersättningar och samtliga lån frändragits.

Lääni—Län	Varat ovat velkoja suuremmat Tillgångarna övertiga gålden med						Yhteensä Summa
	alle 50,000 mk under 50,000 mk	50,000 mk:sta 100,000 mk:aan melan 50,000 och 100,000 mk	100,000 mk:sta 200,000 mk:aan melan 100,000 och 200,000 mk	200,000 mk:sta 300,000 mk:aan melan 200,000 och 300,000 mk	300,000 mk:sta 500,000 mk:aan melan 300,000 och 500,000 mk	Yli 500,000 mk övert 500,000 mk	
Uudenmaan — Nylands	—	—	4	—	—	4	
Turun ja Porin — Åbo och Björneborgs	1	—	4	1	1	10	
Ahvenanmaan maakunta — Landskapet Åland	—	—	—	—	1	1	
Hämeen — Tavastehus	—	1	1	1	1	5	
Kymen — Kymmene	—	7	4	2	—	13	
Mikkelin — S:t Michels	3	—	—	1	—	4	
Kuopion — Kuopio	—	1	4	—	2	8	
Vaasan — Vasa	5	6	12	14	8	45	
Oulun — Uleåborgs	3	2	1	1	1	8	
Yhteensä — Summa	12	17	30	20	13	98	

Vaikka yhdistysten varojen summa on yleensä kasvanut, ovat useimmat yhdistykset edelleen varsin heikkoja.

Seuraavassa taulussa esitetään ne syyt, jotka ovat aiheuttaneet vakuutettuja hevosia kohdanneet vahingot sekä kuinka suuret olivat korvaukset kustakin eri syyistä sattuneista vahingoista.

Ehuru föreningarnas tillgångar i allmänhet ökats, äro de flesta föreningar ännu synnerligen svaga.

I följande tabell anföras orsakerna till skadorna, som drabbat försäkrade hästar, och ersättningarnas storlek för varje särskilt slag av skador.

Hevosia kohdanneiden vahinkojen syyt. — Orsakerha till skadorna som drabbat hästar.

Syy — Orsak	Luku Antal	%	Yhteensä Summa	%
Erilaiset luukatkeamat — Benbrott av olika slag	35	3.7	619,601	9.1
Patti — Spatt	20	2.1	164,863	2.4
Tulehdukset luissa ja nivelissä — Inflammation i ben och leder	68	7.2	366,142	5.4
Muut luuston taudit — Annan sjukdom i benbyggnaden	28	3.0	110,889	1.6
Erilaiset kaviotaudit — Hovlidanden av olika slag	46	4.9	89,150	1.3
Tulehdukset jänteissä ja jännetupeissa — Inflammation i senor och senskidor	61	6.5	294,914	4.3
Muut ontumisviat — Hältor av olika slag	51	5.4	178,938	2.6
Ähky — Kolik	107	11.4	915,961	13.4
Muut vatsa- ja suolivammat ja taudit — Övriga åkommor och sjukdomar i mage och tarmar	147	15.7	1,345,836	19.8
Hengityselinten vammat ja taudit — Åkommor och sjukdomar i andningsorganen	52	5.5	305,283	4.5
Kuohitsemisen seuraukset — Kastrationsföljder	7	0.8	90,500	1.3
Muut taudit ja vammat — Andra sjukdomar och åkommor ..	263	28.0	1,896,120	27.9
Syy tuntematon — Okänd orsak	54	5.8	431,966	6.4
Yhteensä — Summa	939	100.0	6,810,163	100.0

Samalla tavalla esitetään seuraavassa taulussa vakuutettuja nautaeläimiä kohdanneiden vahinkojen syyt sekä korvaussummat kustakin eri syystä sattuneista vahingoista.

Likaledes anföras i nedanstående tabell orsakerna till de skador, som drabbat försäkrade nötkreatur, samt ersättningarna för varje särskilt slag av skador.

Nautaeläimiä kohdanneiden vahinkojen syyt. — Orsaker till skadorna som drabbat nötkreatur.

Syy — Orsak	Luku Antal	%	Yhteensä Summa	%
Erilaiset luukatkeamat — Benbrott av olika slag	2	1.2	5,000	0.9
Muut luuston ja nivelten vammat — Andra åkommor i benbyggnad och leder	6	3.6	14,899	2.5
Punatauti — Blodstalling	21	12.7	157,532	27.0
Pernarutto — Mjältbrand	—	—	—	—
Vatsa- ja suolivammat ja taudit — Mag- och tarmåkommor och sjukdomar	51	30.7	176,328	30.3
Hengityselinten vammat ja taudit — Fel och sjukdomar i andningsorganen	5	3.0	10,932	1.9
Poikimakuume — Kalvningsfeber	10	6.0	22,153	3.8
Vammoja siitineliimissä — Åkommor i könsorganen	21	12.7	39,686	6.8
Muut taudit ja vammat — Andra sjukdomar och åkommor ..	44	26.5	150,585	25.8
Syy tuntematon — Okänd orsak	6	3.6	5,666	1.0
Yhteensä — Summa	166	100.0	582,781	100.0

Alkaen vuodesta 1926, jolloin eläinvakuutusyhdistysten vakuutuskannan jälleenvakuuttaminen sai alkunsa, vakuutusyhdistysten vakuutusmaksutulot ja vahingonkorvausmenot kokonaisuudessaan, jälleenvakuuttajain osuudet niistä sekä yhdistysten omat osuudet ovat suhtautuneet toisiinsa seuraavassa taulussa esitetyllä tavalla.

Under tiden f. o. m. år 1926, då återförsäkringen av kreatursförsäkringsföreningarnas försäkringsbestånd tog sin början, ha försäkringsföreningarnas totala premieinkomster och skadeersättningar, återförsäkrarnas andelar samt föreningarnas egna andelar förhållit sig till varandra på sätt tabellen här nedan utvisar.

Vuosi År	Vakuutus- maksuja kalkkiaan Summa försäkrings- premier	Sittä jälleen- vakuut- tajain osuus Därav åter- försäkrar- nas andel	Yhdistys- ten osuus Förenin- garnas andel	Vahingon- korvauksia kalkkiaan Summa skade- ersättningar	Sittä jälleen- vakuut- tajain osuus Därav åter- försäkrar- nas andel	Yhdis- tysten osuus Förenin- garnas andel	Korvaus %:ssa vak- maksuista — Ersätt- ning i % av premier		
							Kaik- kiaan Inalles	Jälleen- vak. Åter- försäkr.	Yhdist. Fören.
1926	640,700	—	640,700	478,600	—	478,600	74.7	—	74.7
1927	687,000	6,900	680,100	520,500	12,800	507,900	75.8	185.5	74.7
1928	714,000	26,600	687,400	586,600	24,200	562,400	82.2	91.0	81.8
1929	783,700	43,900	739,800	652,600	39,900	612,700	83.3	90.9	82.8
1930	815,700	69,700	746,000	763,700	90,800	672,900	93.6	130.3	90.2
1931	832,200	78,500	753,700	808,700	109,100	699,600	97.2	129.0	92.8
1932	904,100	88,500	815,600	727,700	66,000	661,700	80.5	74.6	81.1
1933	889,300	44,200	845,100	695,600	43,300	652,300	78.2	98.0	77.2
1934	935,900	54,800	881,100	798,400	47,200	751,200	85.3	86.2	85.3
1935	1,083,800	74,800	1,009,000	819,200	76,600	742,600	75.6	102.4	73.6
1936	1,396,200	167,000	1,229,200	855,100	98,800	756,300	61.2	59.2	61.5
1937	1,884,300	372,900	1,511,400	1,235,400	261,300	974,100	67.0	70.1	64.5
1938	2,628,100	725,200	1,902,900	1,900,100	603,300	1,296,800	72.3	83.2	68.1
1939	3,316,800	995,300	2,321,500	1,981,400	661,000	1,320,400	59.7	66.4	56.9
1940	3,062,200	908,900	2,153,300	2,716,300	910,500	1,805,800	88.7	100.2	83.9
1941	3,942,100	1,235,100	2,697,000	2,335,600	865,900	1,469,700	59.2	70.1	54.5
1942	4,650,000	1,696,800	2,953,200	2,288,900	1,002,000	1,286,900	49.2	59.1	43.6
1943	6,521,600	2,765,100	3,756,500	2,762,600	1,358,200	1,404,400	42.4	49.1	37.4
1944	8,263,700	3,571,100	4,692,600	4,348,200	2,452,000	1,896,200	52.6	68.7	40.4
1945	9,808,900	4,553,200	5,255,700	6,392,900	3,902,800	2,490,100	65.2	85.7	47.4
1946	14,216,400	7,234,000	6,982,400	7,125,500	4,684,600	2,440,900	50.1	64.8	34.9
1947	17,287,100	8,768,400	8,518,700	7,393,200	4,804,000	2,589,200	42.8	54.8	30.4

Vuoden 1947 aikana 91 yhdistystä eli n. 92.9 % kaikista yhdistyksistä on jälleenvakuuttanut osan vakuutuskannastaan. Nämä yhdistykset voivat jälleenvakuutuksen turvin vakuuttaa eläimet täydestä arvostaan ja siten täydellisesti tyydyttää paikkakuntansa vakuutustarpeen. Sitävastoin ne 7 yhdistystä, jotka eivät ole järjestäneet jälleenvakuutusta, voivat vakuuttaa eläimet enintään yhdistysjärjestyksensä määräämistä enimmäismäärästä. Näistä yhdistyksistä on Vaasan läänissä 6, ja Turun ja Porin läänissä 1. Tosin muutamat näistä välittävät rinnakkaisvakuutuksen Suomen eläinvakuutusyhtiöön, joten vakuutuksenottajat voivat vakuuttaa eläimensä korkeammastakin arvosta.

Vakuutuksenottajain kannalta sekä silmälläpitäen vakuutusturvan lisäämistä ja sen ulottamista yhä laajempiin piireihin ei ole yhdentekevää, kykenevätkö yhdistykset vakuuttamaan eläimet täyteen tai lähes täyteen arvoon vaiko mahdollisesti vain kolmannekseen todellisesta arvosta.

III. Kalastusvakuutusyhdistykset.

Kalastusvakuutuksella tarkoitetaan elinkeinona harjoitetussa kalastuksessa käytettyjen välineiden, kuten pyydysten, alusten ja suojarakennus-

Under år 1947 ha 91 föreningar eller 92.9 % av alla föreningar återförsäkrat en del av sitt försäkringsbestånd. Dessa föreningar kunna med stöd av sina återförsäkringar försäkra djuren till deras fulla värde och sålunda fullständigt tillgodose ortens försäkringsbehov. Däremot kunna de 7 föreningar, vilka icke tagit någon återförsäkring, försäkra djuren endast till det maximalbelopp, som bestämmes i deras stadgar. Av dessa föreningar verka 6 i Vasa län samt 1 i Åbo och Björneborgs län. Visserligen förmedla några av dessa co-försäkring hos Kreatursförsäkringsbolaget i Finland, varför försäkringstagnarna kunna försäkra sina djur även till högre belopp.

Ur försäkringstagnarnas synpunkt och med tanke på försäkringsskyddets ökande och dess utsträckande till allt vidare kretsar är det icke likgiltigt, huruvida föreningarna äro i stånd att försäkra kreaturen till fullt resp. nästan fullt värde eller möjligen blott till en tredjedel av det faktiska värdet.

III. Fiskeriförsäkringsföreningar.

Med fiskeriförsäkring åsyftas försäkring av de hjälpmedel, såsom fångstredskap, farkoster och skjulbyggnader, vilka användas vid såsom nä-

ten vakuuttamista, joten otsakkeessa oleva, yleisesti käytetty nimitys „kalastusvakuutus” on jonkun verran harhaanjohtava.

Kalastusvakuutus ei ole maamme kalastajain piirissä saanut osakseen mainittavaa harrastusta.

Vuonna 1947 on toiminut vain 4 kalastusvakuutusyhdistystä, *Itämen Suomenlahden Kalastusvälinevakuutusyhdistys*, *Satakunnan Kalastusvälinevakuutusyhdistys*, *Nylands Fiskeriförsäkringsförening* sekä *Abolands Fiskeriförsäkringsförening* nimiset yhdistykset. 22. 6. 38 annetun lain mukaan kalastusvakuutusyhdistyksillä on oikeus saada avustusta valtion varoista.

Kalastusvakuutusyhdistysten yhteenlaskettu vakuuskanta oli v:n 1947 päättyessä pyörein luvuin vain 12,366,400 mk, jaettuna 1,435 vakuutukselle; vakuutusta kohden tuli siis keskimäärin noin 8,620 mk. Vakuutusmaksuja kantoivat yhdistykset vuonna 1947 yhteensä 229,575 mk ja suorittavat vahingonkorvauksia 234,010 mk. Jälleenvakuutuksia yhdistykset eivät ole käyttäneet.

ringsfång bedrivet fiskeri, varför rubrikens allmänt använda benämning „fiskeriförsäkring” är något missvisande.

Fiskeriförsäkringen har icke bland landets fiskare tillvunnit sig något nämnvärt intresse.

Under år 1947 ha endast 4 fiskeriförsäkringsföreningar varit i verksamhet; föreningarnas namn äro utsatta här invid. Enligt lagen av den 22. 6. 38 äro fiskeriförsäkringsföreningarna berättigade till understöd av statsmedel.

Fiskeriförsäkringsföreningarnas sammanlagda försäkringsbestånd vid utgången av år 1947 utgjorde i runt tal endast 12,366,400 mk, fördelat på 1,435 försäkringar; medelbeloppet per försäkring var sälunda omkring 8,620 mk. I premier uppbyro föreningarna under år 1947 inalles 229,575 mk och betalade i skadeersättningar 234,010 mk. Återförsäkring ha föreningarna icke tagit.

1947.

I

PALOVAKUUTUS.—BRANDFÖRSÄKRING.

ASSURANCE CONTRE L'INCENDIE.

YHDISTYKSET JA VAKUUTUSKANTA.—
FÖRENINGARNA OCH FÖRSÄKRINGSBESTÄNDET.

SOCIÉTÉS ET SOMMES ASSURÉES.

1	2	3
Yhdistyksen rekisteröity nimi Föreningens inregistrerade namn <i>Le nome enregistré de société</i>	Toimitusjohtajan nimi ja osoite Verkställande direktörens namn och adress <i>Le nome et l'adresse du directeur</i>	Yhdistyksen kotipaikka Föreningens hemort <i>Domicile de sociétés</i>
Uudenmaan lääni. — Nylands län.		
1 Artjärven Palovakuutusyhdistys	Vainö Marttala, Artjärvi	Artjärvi
2 Askolan Palovakuutusyhdistys	Arvid Eloranta, Askola	Askola
3 Elimäen Palovakuutusyhdistys	A. Varava, Elimäki	Elimäki
4 Iitin Palovakuutusyhdistys	Impi Kotiranta, Kausala	Iitti
5 Jaalan Palovakuutusyhdistys	Kalle Kallio, Jaala	Jaala
6 Karjalohjan ja Sammattin Palovakuutusyhdistys ..	J. E. Joenpelto, Sammatti	Sammatti
7 Lappträsk Brandförsäkringsförening	O. Olander, Lappträsk	Lappträsk
8 Liljendal Brandförsäkringsförening	Karl-August Liljeblad, Liljendal	Liljendal
9 Mäntsälän Palovakuutusyhdistys	Richard Alanko, Mäntsälä	Mäntsälä
10 Nummen Palovakuutusyhdistys	Lauri Valli, Nummi	Nummi
11 Nurmijärven Palovakuutusyhdistys	Lauri Kostia, Nurmijärvi	Nurmijärvi
12 Orimattilan kunnan Palovakuutusyhdistys	Vilho Sihvola, Orimattila	Orimattila
13 Pohjois-Uudenmaan Palovakuutusyhdistys ²⁾ ..	Tahvo Tahvola, Orimattila	Orimattila
14 Pornaisten Palovakuutusyhdistys	Vainö Siivola, Hinthara, Laukkoski	Pornaisten
15 Pusulan Palovakuutusyhdistys	Sulo Hirvikorpi, Pusula, Hirvijoki	Pusula
16 Sibbo sockens och Östersundom kapells Brandför- säkringsförening	J. E. Björkvall, Nickby	Sibbo
17 Tuusulan Palovakuutusyhdistys	E. S. Niiles, Helsinki, Simonk. 6	Tuusula
18 Ömsesidiga försäkringsföreningen Östra Nylands Brandstodsförening	Wilhelm Mylius, Borgå, Runebergs- gatan 29	Borgå
Yhteensä — Summa		
Turun ja Porin lääni. — Åbo och Björneborgs län.		
1 Halikon ja Angelniemen Palovakuutusyhdistys ..	Frans Nummila, Halikko	Halikko
2 Huittisten y. m. kuntain Palovakuutusyhdistys ..	Oskari Hannula, Lauttakylä	Huittinen
3 Hämeenkyrön Palovakuutusyhdistys	Jalmari Helo, Hämeenkyrö	Hämeenkyrö
4 Ikaalisten Palovakuutusyhdistys	J. K. Järvinen, Ikaalinen	Ikaalinen
5 Iniö Brandförsäkringsförening	M. D. Andersson, Norrby, Iniö	Iniö
6 Jämijärven Palovakuutusyhdistys	Niilo Salonen, Jämijärvi	Jämijärvi
7 Kankaanpään y. m. kuntain Palovakuutusyhdistys	M. Mattila-Oukari, Kankaanpää	Kankaanpää
8 Karkun ja Suoniemen Palovakuutusyhdistys	Lauri Mattila, Kärppälä	Karkku
9 Kiikalan Palovakuutusyhdistys	A. Sirkkala, Kiikala	Kiikala
10 Kimito Brandförsäkringsförening	Axel Österberg, Kimito	Kimito
11 Palovakuutusyhdistys Kipinä ³⁾	Heikki Tirri, Kyrö, Rahkio	Loimaan kpla
12 Kiskon ja Suomensjärven Palovakuutusyhdistys ..	Pekka Korento, Suomensjärvi	Suomensjärvi
13 Kiukaisten y. m. kuntain Palovakuutusyhdistys ..	O. Myllymaa, Kiukainen	Kiukainen
14 Kokemäen y. m. kuntain Palovakuutusyhdistys ..	M. H. Jokinen, Kokemäki	Kokemäki
15 Korpo ja Houtskär Brandförsäkringsförening	Werner Abrahamsson, Korpo, Galtby	Korpo

²⁾ Ent. Kirvun Palovakuutusyhdistys.³⁾ Ent. Kurkijoen kunnan Palovakuutusyhdistys.

4	5	6			8	9	10	11	
		Kiinteistöä Fastighet Immeubles	Irtalmistoa Lösegendom Meubles	Yhteensä Summa Somme totale				Taksoitus osittussumman 1 000 m:lla Uttæring %/oe av premie- fördringssumman Taxation %/oe des sommes pour calculer les primes	
		Vakuutussumma vuoden lopussa Försäkringssumma vid årets slut Sommes assurées à la fin de l'année					Osittussumma vuoden lopussa Premiefordringsbelopp vid årets slut Le somme pour calculer les primes à la fin de l'année		
		1 000 mk					1 000 mk		
1866	813	78 879	26 201	105 080	73 590	130 691	1:60	1	
1879	747	134 595	65 237	199 832	179 275	231 882	1:75	2	
1889	1 373	243 567	98 677	342 244	243 467	361 260	1:60	3	
1879	1 941	314 181	164 491	478 672	357 623	547 384	1:80	4	
1889	346	58 439	20 243	78 682	73 008	78 398	2:—	5	
1887	275	26 567	6 026	32 593	27 719	43 860	1:80	6	
1917	786	104 522	35 507	140 029	108 544	144 942	2:—	7	
1922	459	98 139	39 101	137 240	97 198	157 494	1:70	8	
1928	1 364	121 974	61 459	183 433	137 386	184 267	1:70	9	
1937	415	79 558	46 338	125 896	120 378	138 585	1:70	10	
1928	1 317	160 079	62 759	222 838	159 412	244 247	1:75	11	
1883	2 049	370 838	158 336	529 174	289 514	555 246	1:80	12	
1889	203	42 219	17 188	59 407	37 754	59 407		13	
1927	505	131 726	84 920	216 646	146 633	225 752	2:—	14	
1908	697	112 621	60 710	173 331	101 460	174 803	1:70	15	
1894	2 824	258 028	123 913	381 941	277 005	373 227	2:—	16	
1927	940	251 036	101 876	352 912	224 628	366 560	2:—	17	
1892	18 852 35 906	1 631 355 4 218 323	667 627 1 840 609	2 298 982 6 058 932	1 951 025 4 605 619	2 535 487 6 553 492	2:—	18	
1870	1 814	485 998	286 543	772 541	520 721	786 649	1:60	1	
1921	3 089	654 674	334 914	989 588	760 828	1 031 816	1:50	2	
1921	1 955	344 567	156 892	501 459	425 872	551 250	1:60	3	
1891	4 519	198 539	85 744	284 283	235 600	357 148	1:80	4	
1928	168	11 758	1 748	13 506	10 217	12 281	1:80	5	
1923	613	79 363	37 197	116 560	85 967	136 836	1:70	6	
1892	2 482	383 077	172 642	555 719	351 049	685 442	1:60	7	
1894	1 013	159 533	90 334	249 867	166 523	257 722	1:80	8	
1876	1 054	193 624	146 725	340 349	243 219	351 720	1:60	9	
1873	3 277	401 665	278 617	680 282	482 941	680 104	1:75	10	
1900	60	2 020	9 318	11 338	10 438	11 735	1:70	11	
1874	1 216	208 926	112 092	321 018	220 175	294 499	1:60	12	
1885	8 673	1 840 021	1 201 215	3 041 236	2 456 463	3 386 653	1:50	13	
1871	4 003	995 331	634 874	1 630 205	992 841	1 808 837	1:50	14	
1869	777	68 914	18 357	87 271	57 679	81 364	1:50	15	

	1 Yhdistyksen rekisteröity nimi Föreningens inregistrerade namn <i>Le nome enregistré de société</i>	2 Toimitusjohtajan nimi ja osoite Verkställande direktörens namn och adress <i>Le nome et l'adresse du directeur</i>	3 Yhdistyksen kotipaikka Föreningens hemort <i>Domicile de société</i>
16	Köyliön Palovakuutusyhdistys	Ilmari Rajala, Säkylä, Vuori	Köyliö
17	Laitilan y. m. kuntain Palovakuutusyhdistys	J. A. Nummela, Laitila	Laitila
18	Lapin T. I. Palovakuutusyhdistys	Jalmari Antola, Lappi T. I. Lapinkylä	Lappi
19	Lavian Palovakuutusyhdistys	Yrjö Polvia, Lavia	Lavia
20	Liedon Palovakuutusyhdistys	Otto Albert Posti, Yliskulma	Lieto
21	Loimaan Seudun Palovakuutusyhdistys	Fredrik Mäkinen, Loimaan kauppala	Loimaan kauppala
22	Marttilan y. m. kuntain Palovakuutusyhdistys ..	F. H. Kaisla, Kaunela	Marttila
23	Merikarvian ja Siikaisten Palovakuutusyhdistys .	T. J. Veikkola, Merikarvia, Säästöpankki	Merikarvia
24	Mietoisten kunnan Palovakuutusyhdistys	Allan Auer, Mietoinen	Mietoinen
25	Mouhijärven Palovakuutusyhdistys	A. M. Poussa, Mouhijärvi	Mouhijärvi
26	Mynämäen y. m. kuntain Palovakuutusyhdistys .	Jussi Tainio, Mynämäki	Mynämäki
27	Nagu Brandförsäkringsförening	Viktor Söderholm, Nagu, Sellmo	Nagu
28	Nakkilan Palovakuutusyhdistys	Eero Pere, Nakkila	Nakkila
29	Nousiaisten Palovakuutusyhdistys	Tarmo Matti Ristimäki, Nousiainen	Nousiainen
30	Paimion ja Piikkiön Palovakuutusyhdistys	Santeri Kaikumäki, Paimio	Paimio
31	Pargas Ömsesidiga Försäkringsförening	Vilhelm Granlund, Pargasmalm 1.	Pargas
32	Parkanon Palovakuutusyhdistys	Olavi Lampinen, Parkano kk.	Parkano
33	Perniön Palovakuutusyhdistys	K. V. Ali-Melkkilä, Perniö kk., Säästöp.	Perniö
34	Porin Seudun Palovakuutusyhdistys ¹⁾	Arvi Silden, Pori, Pinomäki	Pori
35	Punkalaitumen Palovakuutusyhdistys	Kalle Ylinen, Punkalaidun	Punkalaidun
36	Pöytyän y. m. kuntain Palovakuutusyhdistys	Erkki Pekkala, Turku, Himoinen	Pöytyä
37	Rantaseudun Palovakuutusyhdistys ²⁾	Méri Salo, Tainio, Liiketalo	Paimio
38	Rauman maalaiskunnan Palovakuutusyhdistys ..	Sumeri Malmivuori, Rauma, Vasarainen	Rauma mlk.
39	Rymättylän ja Merimaskun Palovakuutusyhdistys	Väinö Vänskä, Rymättylä	Rymättylä
40	Rymättylän Pientilallisten Palovakuutusyhdistys	Otto Pakkanen, Rymättylä, Rauhala	Rymättylä
41	Sauvon ja Karunan Palovakuutusyhdistys	Gunnar Valtamo, Sauvo, Kouttu	Sauvo
42	Särkisalon Palovakuutusyhdistys — Finby Brand- försäkringsförening	Albert Tallbacka, Särkisalo	Särkisalo
43	Taivassalon y. m. kuntain Palovakuutusyhdistys	Frans Mäntylä, Taivassalo kk.	Taivassalo
44	Turun ja Porin läänin Palovakuutusyhdistys	Toivo Varonen, Turku, Linnank. 33	Turku
45	Turun Seudun Palovakuutusyhdistys ³⁾	Into Kairinen, Masku	Masku
46	Tyrvään, Kiikan ja Kiikoisten Palovakuutusyhdistys	Hannes Prusi, Vammala	Tyrvää
47	Uuvilan, Kullaan ja Porin mlk:n Palovakuutusyhdistys	Viktor Emil Kiilo, Palus	Pori mlk.
48	Uskelan, Muurlan, Perttelin ja Kuusjoen kuntain Palovakuutusyhdistys	Aug. Saari, Salo, Anjalantie 3	Salon kauppala
49	Vampulan y. m. kuntain Palovakuutusyhdistys ..	Niilo N. Pietilä, Vampula	Vampula
50	Varsinais-Suomen Palovakuutusyhdistys ⁴⁾	Samuli Kuikka, Mäntyharju as. Halme- niemi	Turku
51	Vehmaan ja Lokalahden Palovakuutusyhdistys ..	Alvar Tuominen, Rautila	Vehmaa
52	Viljakkalan Palovakuutusyhdistys	Hugo Salvás, Viljakkala	Viljakkala

Yhteensä — Summa

1) Ent. Hiitolan Palovakuutusyhdistys.

2) Ent. Johanneksen Palovakuutusyhdistys.

3) Ent. Maskun Palovakuutusyhdistys.

4) Ent. Kuolemajärven Palovakuutusyhdistys.

4	5	6			7			8			9	10		11
		Vakuutussumma vuoden lopussa Försäkringssumma vid årets slut Sommes assurées à la fin de l'année			Kjinteistöä Fastighet Immeubles	Irtaimistoa Lösegendom Meubles	Yhteensä Summa Somme totale	Talleenrakennussumma vuoden lopussa Återförskriftsumma vid årets slut Resterances à la fin de l'année		Ostussumma vuoden lopussa Premiefördelingsbelopp vid årets slut Le somme pour calculer les primes à la fin de l'année				
		1 000 mk						1 000 mk		1 000 mk				
1924	309	35 996	23 889	59 885	54 768	62 433	1: 60	16						
1889	5 364	745 550	401 646	1 147 196	620 730	1 297 720	1: 50	17						
1889	974	119 473	70 328	189 801	129 392	206 237	1: 60	18						
1885	935	118 390	55 616	174 006	151 480	198 615	1: 80	19						
1870	2 089	368 643	258 044	626 687	149 107	625 523	1: 50	20						
1871	5 283	1 421 631	848 321	2 269 952	1 589 878	2 360 653	1: 70	21						
1868	2 961	602 327	326 007	928 334	613 629	1 079 100	1: 50	22						
1891	2 482	370 890	139 580	510 470	394 365	648 088	1: 50	23						
1932	429	74 441	56 426	130 867	116 129	136 109	1: 60	24						
1879	1 352	266 170	153 904	420 074	284 384	480 765	1: 60	25						
1891	1 914	313 522	168 832	482 354	339 528	502 299	1: 50	26						
1867	765	68 546	25 926	94 472	56 950	116 218	1: 50	27						
1889	1 407	268 435	178 430	446 865	334 905	465 412	1: 50	28						
1866	804	130 896	72 393	203 289	145 251	226 759	1: 50	29						
1875	2 128	573 578	297 938	871 516	475 317	993 867	1: 60	30						
1874	3 746	411 248	201 498	612 746	335 739	713 426	1: 70	31						
1899	2 266	265 526	93 577	359 103	348 966	490 203	1: 80	32						
1867	1 648	390 898	196 457	587 355	283 358	594 528	1: 40	33						
1878	620	3 275	18 915	22 190	4 438	22 190	2: —	34						
1896	1 785	288 786	126 519	415 305	342 148	461 623	1: 70	35						
1879	2 200	334 532	195 765	530 297	366 727	651 279	1: 50	36						
1882	243	7 359	22 168	29 527	24 101	—	2: —	37						
1924	1 698	178 103	81 791	259 894	174 210	247 210	1: 70	38						
1884	424	100 380	40 866	141 246	115 456	153 401	1: 70	39						
1898	507	22 594	10 150	32 744	30 241	31 404	1: 70	40						
1893	1 122	154 797	64 654	219 451	145 971	236 006	1: 80	41						
1905	495	77 359	36 566	113 925	87 172	119 917	2: —	42						
1884	1 501	182 059	89 516	271 575	165 300	300 894	1: 60	43						
1893	1 134	61 294	35 236	96 530	67 129	98 699	3: —	44						
1878	4 014	679 972	382 176	1 062 148	549 175	1 167 841	1: 70	45						
1872	3 871	690 250	349 379	1 039 629	678 962	1 111 851	1: 60	46						
1890	4 083	704 116	426 741	1 130 857	738 472	1 344 721	1: 40	47						
1874	2 324	526 010	331 851	857 861	461 528	918 314	1: 60	48						
1924	693	90 284	47 743	138 027	103 651	146 479	—	—						
1892	416	—	10 540	10 540	—	12 037	2: —	49						
1873	1 452	258 110	118 499	376 609	308 820	383 836	1: 70	50						
1920	678	76 739	30 896	107 635	94 807	130 024	1: 80	51						
	100 829	17 010 189	9 555 995	26 566 184	17 902 717	29 169 737								

Taulu 1.

1.	2.	3.
<p style="text-align: center;">Yhdistyksen rekisteröity nimi Föreningens inregistrerade namn <i>Le nome enregistré de société</i></p>	<p style="text-align: center;">Toimitusjohtajan nimi ja osoite Verkställande direktörens namn och adress <i>Le' nome et l'adresse du directeur</i></p>	<p style="text-align: center;">Yhdistyksen kotipaikka Föreningens hemort <i>Domicile de sociétés</i></p>
Ahvenanmaan maakunta. — Landskapet Åland.		
1 Brändö sockens Brandförsäkringsförening	Edvin Östling, Brändö, Åland	Brändö
2 Föglö, Kökar och Sottunga Brandförsäkringsförening	O. N. Lifvendahl, Föglö, Sonboda, Åland	Föglö
3 Lemlands Brandförsäkringsförening	Karl Manner, Bengtsböle, Mariehamn	Lemland
Yhteensä — Summa		
Hämeen lääni. — Tavastehus län.		
1 Ala-Hämeen Palovakuutusyhdistys	Martti Sipilä, Oitti	Hausjärvi
2 Eräjärven Palovakuutusyhdistys	T. Anttila, Eräjärvi	Eräjärvi
3 Hämeen-Karjalaisten Palovakuutusyhdistys ¹⁾ ..	Antti Pekkonen, Imatra	Riihimäki
4 Jämsän Palovakuutusyhdistys	Antti Lehtinen, Jämsä	Jämsä
5 Korpilahden Palovakuutusyhdistys	Onni Raitala, Korpilahti	Korpilahti
6 Kuhmalahden Palovakuutusyhdistys	Eino Marttala, Kuhmalahti	Kuhmalahti
7 Kuhmoisten Palovakuutusyhdistys	T. Ahtiluoto, Kuhmoinen	Kuhmoinen
8 Kurun Palovakuutusyhdistys	Kalle Kenttämies, Kuru	Kuru
9 Lounais-Hämeen Palovakuutusyhdistys	Oskari Saksa, Forssa	Forssa
10 Längelmäen Palovakuutusyhdistys	Laura Vanhatalo, Längelmäki	Längelmäki
11 Muolaan Palovakuutusyhdistys	Heikki Kuisma, Kylmäkoski, Joki-Haavisto	Toijala
12 Ruoveden Palovakuutusyhdistys	Kustaa, Vinha, Ruovesi	Ruovesi
13 Someron seudun Palovakuutusyhdistys	Jalmari Raulo, Somero	Somero
14 Teiskon Palovakuutusyhdistys	Reino Erkiö, Teisko	Teisko
15 Vesilahden ja Tottijärven Palovakuutusyhdistys ..	Johannes Poukka, Narva	Vesilahti
Yhteensä — Summa		
Kymen lääni. — Kymmene län.		
1 Joutsenon Palovakuutusyhdistys	Jaakko Solja, Joutseno, Soljala	Joutseno
2 Jääsken Palovakuutusyhdistys	Tom Hallikas, Imatra, Rälkkölä	Jääski
3 Palovakuutusyhdistys Kolmikanta ³⁾	A. Piispanen, Haapavesi	Kotka
4 Kymenlaakson Palovakuutusyhdistys ²⁾	Aleks Björklund, Voikka, Oravala	Kouvolan kauppala
5 Kymin Palovakuutusyhdistys	Wilho Gunnar, Kymi	Kymi
6 Lappeen Palovakuutusyhdistys	J. August Räihä, Rikkilä	Lappeenranta
7 Lemminkäisten Palovakuutusyhdistys	Arvo Pekari, Lemi, Uimi	Lemi
8 Luumäen Palovakuutusyhdistys	Matti Honkio, Taavetti	Luumäki
9 Miehikkälän Palovakuutusyhdistys	Martti Vuori, Miehikkälä	Miehikkälä
10 Nuijamaan kunnan Palovakuutusyhdistys	Toivo Ruti, Nuijamaa	Nuijamaa
11 Parikkalan Palovakuutusyhdistys	Pekka Tiainen, Saari	Parikkala
12 Pyhtään Palovakuutusyhdistys	Konrad Halsas, Siltakylä	Pyhtää
13 Rautjärven ja Ilmeen Palovakuutusyhdistys	Nestor Jäppinen, Niskapietilä	Rautjärvi
14 Ruokolahden Palovakuutusyhdistys	Pietari Vehviläinen, Ruokolahti, Virtut-joki	Ruokolahti
15 Savitaipaleen kunnan Palovakuutusyhdistys	Antti Kylliäinen, Savitaipale, Peltoinlahti	Savitaipale

¹⁾ Ent. Antrean Palovakuutusyhdistys.

²⁾ Ent. Säkkijärven Palovakuutusyhdistys.

³⁾ Ent. Koiviston Palovakuutusyhdistys.

Tabell 1.

4	5	6			7			8			9	10	11				
		Vakuutussumma vuoden lopussa Försäkringssumma vid årets slut <i>Sommes assurées à la fin de l'année</i>			Kiinteistöä Fastighet <i>Immeubles</i>	Irtaimistoa Lösegendom <i>Meubles</i>	Yhteensä Summa <i>Somme totale</i>	Jälleenvakuutussumma vuoden lopussa Återförsäkringssumma vid årets slut <i>Réservances à la fin de l'année</i>							Ostussumma vuoden lopussa Premieförärlingsbelopp vid årets slut <i>Le somme pour calculer les primes à la fin de l'année</i>		
		1 000 mk						1 000 mk							1 000 mk		
1881	182	15 356	3 966	19 322	12 432	20 161	1: 40	1									
1877	408	15 140	10 470	25 610	19 656	25 954	1: 50	2									
1842	260	18 132	7 376	25 508	23 096	22 624	1: 50	3									
	850	48 628	21 812	70 440	55 184	68 739											
1939	603	110 046	66 520	176 566	153 977	177 621	1: 75	1									
1893	242	25 578	7 354	32 932	30 108	32 806	1: 70	2									
1897	194	—	24 005	24 005	11 953	24 005	—	3									
1890	2 305	472 987	235 462	708 449	347 622	785 329	2: —	4									
1890	451	34 755	13 346	48 101	32 889	54 111	1: 80	5									
1906	276	28 461	11 002	39 463	32 996	52 891	1: 75	6									
1894	1 635	108 460	58 925	167 385	140 944	165 415	1: 60	7									
1895	721	102 533	39 854	142 387	116 970	162 004	1: 75	8									
1927	2 299	238 115	116 388	354 503	275 690	354 503	2: —	9									
1894	595	57 474	25 041	82 515	64 641	91 033	1: 80	10									
1910	447	—	22 916	22 916	9 167	22 916	2: —	11									
1866	1 969	479 792	281 240	761 032	407 856	974 972	1: 50	12									
1929	2 148	471 641	271 996	743 637	459 382	909 717	1: 75	13									
1896	921	176 324	74 347	250 671	143 799	306 909	2: —	14									
1875	1 514	157 281	75 058	232 339	158 958	287 446	1: 80	15									
	16 320	2 463 447	1 323 454	3 786 901	2 386 952	4 401 678											
1895	766	52 631	26 435	79 066	44 967	79 066	2: 50	1									
1890	495	86 450	24 864	111 314	96 500	124 924	2: —	2									
1896	276	—	25 713	25 713	5 497	24 164	2: —	3									
1876	633	81 736	29 947	111 683	56 490	124 357	1: 60	4									
1870	1 144	191 785	45 627	237 412	118 400	248 538	1: 70	5									
1896	1 254	126 437	33 740	160 177	44 181	174 444	2: —	6									
1905	753	84 685	35 848	120 533	36 685	134 497	3: —	7									
1885	1 294	97 743	31 371	129 114	57 801	138 719	2: —	8									
1889	599	53 355	8 628	61 983	49 189	72 864	2: 20	9									
1910	260	41 728	10 600	52 328	46 776	52 352	2: 50	10									
1908	2 050	219 128	70 516	289 644	177 660	371 221	2: —	11									
1870	506	70 448	23 573	94 021	65 998	103 656	2: —	12									
1911	496	61 482	6 524	68 006	55 437	79 976	2: 20	13									
1897	1 779	127 578	41 007	168 585	120 473	194 119	2: —	14									
1894	1 035	42 721	6 503	49 224	26 339	61 290	2: 20	15									

Taulu 1.

1	2	3
Yhdistyksen rekisteröity nimi: Föreningens inregistrerade namn <i>Le nome enregistré de société</i>	Toimitusjohtajan nimi ja osoite Verkställande direktörens namn och adress <i>Le nome et l'adresse du directeur</i>	Yhdistyksen kotipaikka Föreningens hemort <i>Domicile de sociétés</i>
16 Sippolan Palovakuutusyhdistys	Kalle Sihvola, Myllykoski	Sippola
17 Suomenniemen Palovakuutusyhdistys	Aug. Partonen, Suomenniemi	Suomenniemi
18 Taipalsaaren Palovakuutusyhdistys	Viktor Orrainen, Taipalsaari kk.	Taipalsaari
19 Uukuniemen Palovakuutusyhdistys	Toivo Heikkinen, Punkasalmi, Kumpu	Uukuniemi
20 Valkealan Palovakuutusyhdistys	Eino Nikula, Utti, Kuivala	Valkeala
21 Vehkalahten Palovakuutusyhdistys	Vihtori Vilppula, Hamina Husupyöli	Vehkalahti
22 Virolahden Palovakuutusyhdistys	Eino Raunio, Virolahti	Virolahti
Yhteensä — Summa		
Mikkelin lääni. — St Michels län.		
1 Anttolan Palovakuutusyhdistys	Matti Aholainen, Anttola	Anttola
2 Hartolan Palovakuutusyhdistys	T. Kivimaa, Hartola, kk.	Hartola
3 Haukivuoren Palovakuutusyhdistys	Eero Häkkinen, Haukivuori	Haukivuori
4 Heinolan Palovakuutusyhdistys	Antti Kauppi, Heinola kk., Kauppi	Heinola
5 Heinäveden Palovakuutusyhdistys	A. Koikkalainen, Heinävesi	Heinävesi
6 Hirvensalmen Palovakuutusyhdistys	Sulo Kuitunen, Hirvensalmi	Hirvensalmi
7 Joroisten Palovakuutusyhdistys	T. J. Viljakainen, Joroinen, Jokela	Joroinen
8 Joutsan, Luhangan ja Leivonmäen Palovakuutus-	Armas Pekkonen, Joutsa	Joutsa
yhdistys		
9 Juvan Palovakuutusyhdistys	Kalle Pärnänen, Juva, Poikola	Juva
10 Jäppilän kunnan Palovakuutusyhdistys	Toivo Moilanen, Jäppilä, Niinniemi	Jäppilä
11 Kangasniemen Palovakuutusyhdistys	Oskar Kyröläinen, Kangasniemi	Kangasniemi
12 Kerimäen Palovakuutusyhdistys	Uno Heimonen, Kerimäki	Kerimäki
13 Palovakuutusyhdistys Käki	Vilho Uski, Heinola, Villenk. 3	Heinola mlk
14 Mikkelin pitäjän Palovakuutusyhdistys	Olavi Virilander, Mikkelä, Rouhiala	Mikkeli
15 Mäntyharjun Palovakuutusyhdistys	Veli Paarma, Mäntyharju as.	Mäntyharju
16 Pieksämäen Palovakuutusyhdistys	Lauri Lilja, Pieksämä, Vilhula	Pieksämäki
17 Puumalan Palovakuutusyhdistys	Viljam Luukkonen, Puumala kk.	Puumala
18 Rantasalmen ja Kangaslammin Palovakuutusyhdistys	Jalmari Leskinen, Rantasalmi	Rantasalmi
19 Ristiinan Palovakuutusyhdistys	Otto Fagerlund, Ristiina, Haikola	Ristiina
20 Savonrannan Palovakuutusyhdistys	U. A. Voutilainen, Savonranta	Savonranta
21 Sulkavan Palovakuutusyhdistys	Uno Saresma, Sulkava kk.	Sulkava
22 Sysmän Palovakuutusyhdistys	Egi Peltola, Sysmä	Sysmä
23 Säämingin Palovakuutusyhdistys	Vainö E. Nousiainen, Savonlinna Kaartilaa	Sääminki
24 Virtasalmen Palovakuutusyhdistys	Vihtori Häyrinen, Virtasalmi	Virtasalmi
Yhteensä — Summa		
Kuopion lääni. — Kuopio län.		
1 Enon Palovakuutusyhdistys	J. Romppanen, Eno	Eno
2 Hankasalmen Palovakuutusyhdistys	Nestor Soininen, Hankasalmi kk.	Hankasalmi
3 Iisalmen Palovakuutusyhdistys	Olli Kuosmanen, Iisalmi kk.	Iisalmi
4 Iiomantsin Palovakuutusyhdistys	A. Alaharjula, Iiomantsi	Iiomantsi
5 Juuan Palovakuutusyhdistys	Eero Kakkinen, Juuka	Juuka

4	5	6			7		8		9	10		11
		Kiinteistöä Fastighet Immeubles	Irtaimistoa Lösegendom Meubles	Yhteensä Summa Somme totale		Jälkeenvakuutussumma vuoden lopussa Återföräkringssumma vid Årets slut Réassurance à la fin de l'année	Ostussumma vuoden lopussa Premiefördelningsskopp vid Årets slut La somme pour calculer les prises à la fin de l'année	Takaoftius ostussumman 1 000 mk:ta Uttaxering ^o av premie- fördelningssumman Tazation ^o des sommes pour calculer les primes				
		1 000 mk			1 000 mk		1 000 mk					
1902	1 487	155 143	48 655	203 798	104 603	221 227	1:80	16				
1889	433	42 656	16 475	59 131	40 638	69 024	2:20	17				
1904	689	83 813	24 562	108 375	90 858	134 008	2:30	18				
1883	253	27 552	8 082	35 634	26 884	43 856	2:50	19				
1894	2 327	302 104	128 828	430 932	161 235	467 816	2:20	20				
1826	1 885	207 824	54 618	262 442	191 815	315 614	1:50	21				
1904	1 480	259 168	78 538	337 706	140 322	383 943	1:75	22				
	21 894	2 416 167	780 654	3 196 821	1 758 748	3 619 675						
1886	451	33 781	9 417	43 198	33 134	46 550	2:30	1				
1887	1 952	169 785	51 253	221 038	148 524	245 432	2:—	2				
1889	413	67 466	27 114	94 580	91 620	109 503	2:—	3				
1902	1 096	74 567	8 418	82 985	78 367	104 652	2:—	4				
1894	1 089	88 594	25 400	113 994	60 857	135 383	2:30	5				
1883	985	55 518	22 365	77 883	46 956	87 101	2:—	6				
1886	643	79 484	21 042	100 526	76 116	116 653	2:20	7				
1893	1 274	211 067	73 656	284 723	216 662	355 665	2:—	8				
1895	1 718	172 751	63 292	236 043	162 667	281 399	1:80	9				
1892	412	31 728	7 245	38 973	33 299	38 619	3:—	10				
1876	1 301	211 945	73 934	285 879	195 344	317 030	1:60	11				
1890	1 668	106 876	61 157	168 033	105 204	175 242	2:—	12				
1886	68	17 640	7 587	25 227	13 658	27 812	2:50	13				
1871	1 598	175 325	69 510	244 835	195 525	269 086	2:—	14				
1884	1 898	188 848	61 805	250 653	174 218	268 591	2:—	15				
1894	933	97 955	30 707	128 662	99 571	158 548	2:—	16				
1892	765	70 429	20 059	90 488	65 251	103 072	2:50	17				
1892	1 963	229 238	90 948	320 186	245 836	349 046	2:30	18				
1892	1 032	85 527	22 461	107 988	82 857	130 210	2:—	19				
1891	877	135 193	78 199	213 392	190 931	265 765	2:—	20				
1887	770	76 310	26 118	102 428	90 633	111 826	2:50	21				
1888	1 165	173 987	54 423	228 410	146 471	261 311	1:75	22				
1888	2 014	244 093	129 201	373 294	215 987	475 515	2:60	23				
1898	670	58 201	18 458	76 659	62 381	94 845	1:50	24				
	26 755	2 856 308	1 053 769	3 910 077	2 832 069	4 528 856						
1874	1 176	111 022	33 324	144 346	102 639	178 801	2:50	1				
1879	762	104 208	25 709	129 917	103 615	131 202	2:50	2				
1887	4 408	527 157	280 565	807 722	361 706	892 743	2:—	3				
1877	2 155	172 286	41 776	214 062	116 517	273 274	3:—	4				
1880	884	42 448	15 807	58 255	43 233	63 246	3:—	5				

1	2	3
<p>Yhdistyksen rekisteröity nimi Föreningens inregistrerade namn <i>Le nome enregistré de société</i></p>	<p>Toimitusjohtajan nimi ja osoite Verkställande direktörens namn och adress <i>Le nome et l'adresse du directeur</i></p>	<p>Yhdistyksen kotipaikka Föreningens hemort <i>Domicile de société</i></p>
6 Kaavin Palovakuutusyhdistys	Samuli Kaijomaa, Kaavi	Kaavi
7 Karttulan Palovakuutusyhdistys	Väinö Nuutinen, Karttula, Ruokolahti	Karttula
8 Keiteleen Palovakuutusyhdistys	Nestor Huttunen, Keitele	Keitele
9 Kesälahden Palovakuutusyhdistys	P. Repo, Kesälahti kk.	Kesälahti
10 Kiihtelyksen ja Pyhäselän pitäjän Palovakuutus- yhdistys	Otto Hakkarainen, Niittylahti, Tuomela	Kiihtelys- vaara
11 Kiteen Palovakuutusyhdistys	Eino Ikonen, Kitee	Kitee
12 Kiuruveden Palovakuutusyhdistys	Matti Kärkkäinen, Kiuruvesi	Kiuruvesi
13 Kontiolahden Palovakuutusyhdistys	Onni Korpela, Kontiolahti, Romppala	Kontiolahti
14 Korpijärven Palovakuutusyhdistys	Jussi Toivonen, Hoilola	Tuupovaara
15 Kuusjärven Palovakuutusyhdistys	J. Vänskä, Outokumpu, Alavinkylä	Kuusjärvi
16 Lapinlahden Palovakuutusyhdistys	Vilho Kähkönen, Lapinlahti	Lapinlahti
17 Leppävuiran Palovakuutusyhdistys	K. J. Ruonakangas, Leppävirta kk.	Leppävirta
18 Liperin Palovakuutusyhdistys	Eemeli Parviainen, Viinijärvi	Liperi
19 Nilsian, Juankosken, Muuruveden ja Varpaisjärven Palovakuutusyhdistys	Janne Heikkinen, Nilsia	Nilsia
20 Nurmeksien ja Valtimon Palovakuutusyhdistys	Matti Nevalainen, Nurmes	Nurmes
21 Pielaveden Palovakuutusyhdistys	J. P. Nonsiainen, Pielavesi	Pielavesi
22 Pielisjärven kunnan Palovakuutusyhdistys	Juho Turunen, Lieksa	Pielisjärvi
23 Polvijärven kunnan Palovakuutusyhdistys	Veikko Rantala, Polvijärvi	Polvijärvi
24 Rautalammin ja Konneveden Palovakuutusyhdistys	Otto Leskinen, Rautalampi	Rautalampi
25 Rautavaaran Palovakuutusyhdistys	Otto Karppa, Rautavaara	Rautavaara
26 Rääkkylän Palovakuutusyhdistys	Benj. Partio, Rääkkylä, Hernevaara	Rääkkylä
27 Suomenjoen Palovakuutusyhdistys	August Jalkanen, Pirttiselkä	Suonenjoki
28 Tohmajärven ja Värtsilän Palovakuutusyhdistys ..	Tauno Varonen, Kaurila, Patsolan posti	Tohmajärvi
29 Tuusniemen Palovakuutusyhdistys	Otto Juutilainen, Tuusniemi, Salmentaus	Tuusniemi
30 Vesannon Palovakuutusyhdistys	Gunnar Korhonen, Vesanto, Puisto	Vesanto
Yhteensä — Summa		
Vaasan lään. — Vasa län.		
1 Alajärven Palovakuutusyhdistys	Kalle Laitila, Alajärvi	Alajärvi
2 Alavuden Palovakuutusyhdistys	Eero Saari, Alavus as.	Alavus
3 Evijärven Palovakuutusyhdistys	M. E. Jokela, Evijärvi	Evijärvi
4 Halsuan Palovakuutusyhdistys	Veikko Venetjoki, Halsua, Kytöharju	Halsua
5 Himangan Palovakuutusyhdistys	Juho Seppä, Himanka	Himanka
6 Härmän Palovakuutusyhdistys	Lauri Aalto, Härmä, Kunnantalo	Alahärmä
7 Ilmajoen ja Seinäjoen Palovakuutusyhdistys	Yrjö Haapala, Ilmajoki	Ilmajoki
8 Isojoen Palovakuutusyhdistys	Hj. Forsman, Vanhakylä	Isojoki
9 Isonkyrön Palovakuutusyhdistys	Nestor Rajala, Isokyrö p. t.	Isokyrö
10 Isonkyrön nuorempi Palovakuutusyhdistys	Niilo Kauppi, Tervajoki, Ikola	Isokyrö
11 Jalasjärven Palovakuutusyhdistys	Juho J. Rajala, Jalasjärvi	Jalasjärvi
12 Jurvan Palovakuutusyhdistys	Lauri Peltonen, Jurva	Jurva
13 Jyväskylän pitäjän Palovakuutusyhdistys	Hannes Kylmälahti, Puuppola	Jyväskylä
14 Kannuksen Palovakuutusyhdistys	Svante Isohanni, Kannus	Kannus

4	5 Yakutusten luku Antal poliser Nombre des assurances	6 7 8 Vakutussumma vuoden lopussa Försäkringssumma vid årets slut Sommes assurées à la fin de l'année			9 Jälleenvakutussumma vuoden lopussa Återförsäkringssumma vid årets slut Rassurances à la fin de l'année	10 Ostussumma vuoden lopussa Premiefördelningsbelopp vid årets slut Le somme pour calculer les primes à la fin de l'année	11 Taksotus ostussumman 1 000 mk:ta Utlaxering ⁰ av premiefördelningssumman Taxation ⁰ des sommes pour calculer les primes	
		Kiinteistö Fastighet Immeubles	Irtaimistoa Lösegendom Meubles	Yhteensä Summa Somme totale				
		1000 mk			1000 mk			
1885	1 687	95 521	34 258	129 779	63 315	142 039	2:50	6
1883	1 332	161 456	57 498	218 954	134 698	262 003	2:—	7
1889	546	65 157	18 683	83 840	74 668	102 430	2:—	8
1890	544	37 181	15 735	52 916	45 053	56 849	2:40	9
1873	1 333	151 282	62 182	213 464	116 941	262 632	2:50	10
1893	2 086	284 283	102 196	386 479	185 570	431 615	2:—	11
1889	3 015	330 428	126 303	456 731	284 851	528 622	2:—	12
1898	1 479	108 560	45 835	154 395	109 955	176 169	2:50	13
1881	182	16 413	3 736	20 149	17 510	20 883	3:—	14
1890	713	77 625	23 887	101 512	79 942	100 071	2:20	15
1886	1 589	214 797	86 602	301 399	189 817	348 444	2:50	16
1870	3 964	175 941	59 286	235 227	184 138	289 272	1:80	17
1879	2 019	199 802	66 140	265 942	162 036	306 315	2:—	18
1885	2 803	309 903	129 183	439 086	378 096	520 441	2:50	19
1893	8 941	230 724	111 861	342 585	219 283	373 717	2:25	20
1888	1 667	103 622	44 693	148 315	85 095	180 433	2:50	21
1871	720	41 526	16 562	58 088	34 004	61 181	3:—	22
1894	1 201	72 185	36 093	108 278	68 696	120 114	2:50	23
1872	1 492	200 904	80 729	281 633	178 970	303 459	2:50	24
1879	579	10 215	3 020	13 235	11 689	13 456	2:50	25
1887	763	40 098	13 174	53 272	29 052	62 174	2:30	26
1879	1 107	98 373	32 845	131 218	97 559	137 789	2:20	27
1883	673	31 194	12 300	43 494	22 627	45 924	3:—	28
1871	680	42 980	17 040	60 020	44 371	66 000	2:85	29
1875	742	96 731	37 450	134 181	92 675	145 686	2:—	30
	51 242	4 154 022	1 684 472	5 788 494	3 638 321	6 596 984		
1871	1 954	103 132	36 335	139 467	107 015	164 020	2:—	1
1874	1 909	279 243	112 341	391 584	216 710	412 126	1:40	2
1895	564	28 285	11 784	40 069	31 025	40 069	2:—	3
1887	350	23 895	10 944	34 839	31 543	31 926	2:—	4
1880	625	57 054	22 386	79 440	71 482	85 544	1:80	5
1822	934	98 867	38 475	137 342	110 452	142 252	2:—	6
1870	2 086	250 042	124 026	374 068	268 604	374 068	2:—	7
1906	1 715	49 567	26 568	76 135	54 836	82 811	2:—	8
1911	934	159 131	101 312	260 443	182 183	279 729	2:—	9
1900	901	67 120	40 982	108 102	86 906	116 212	2:—	10
1870	2 411	278 139	136 977	415 116	263 647	455 711	1:50	11
1864	1 580	144 441	118 057	262 498	141 292	269 473	2:10	12
1888	929	161 404	64 038	225 442	148 444	275 543	1:60	13
1898	623	81 525	38 694	120 219	108 196	128 468	2:—	14

1	2	3
<p>Yhdistyksen rekisteröity nimi Föreningens inregistrerade namn <i>Le nome enregistré de société</i></p>	<p>Toimitusjohtajan nimi ja osoite Verkställande direktörens namn och adress <i>Le noms et l'adresse du directeur</i></p>	<p>Yhdistyksen kotipaikka Föreningens hemort <i>Domicile de société</i></p>
15 Karijoen Palovakuutusyhdistys	Yrjö Perttula, Karijoki. Alakylä	Karijoki
16 Karleby Brandförsäkringsförening	Arne Råbb, Gamla Karleby, Storby	Karleby
17 Karstulan Palovakuutusyhdistys	Toivo Lumperoinen, Karstula	Karstula
18 Kauhajoen Palovakuutusyhdistys	Salomon Marttila, Kauhajoki	Kauhajoki
19 Kauhavan Palovakuutusyhdistys	Juho Perälä, Kauhava	Kauhava
20 Kaustisen Palovakuutusyhdistys	Nikolai Järvelä, Kaustinen, Varila pp.	Kaustinen
21 Keski-Suomen Palovakuutusyhdistys ¹⁾	Aili Haavila, Keljo, Taipale	Jyväskylä mlk.
22 Keuruun Palovakuutusyhdistys	Asser Jussila, Keuru	Keuru
23 Kivijärven Palovakuutusyhdistys	Toivo Piispanen, Kivijärvi	Kivijärvi
24 Konginkankaan Palovakuutusyhdistys	Y. Savolainen, Konginkangas	Konginkangas
25 Korsholms Brandförsäkringsförening	Ragnar Bengs, Toby, Helsingby	Korsholm
26 Korsnäs Brandförsäkringsförening	Fr. O. Grönlund, Korsnäs	Korsnäs
27 Korttesjärven Palovakuutusyhdistys	Tauno Loukola, Korttesjärvi	Korttesjärvi
28 Kronoby Brandförsäkringsförening	Vilhelm Levander, Kronoby	Kronoby
29 Kuortaneen Palovakuutusyhdistys	Heikki Westeri, Kuortane	Kuortane
30 Kurikan Palovakuutusyhdistys	Matti Lohiluoma, Lohiluoma	Kurikka
31 Kvevlax Brandförsäkringsförening	Fritjof Vik, Vassor	Kvevlax
32 Kyyjärven kunnan Palovakuutusyhdistys	J. V. Kainu, Kyyjärvi	Kyyjärvi
33 Kälviän kunnan Palovakuutusyhdistys	K. A. Tuunala, Kälviä	Kälviä
34 Laihian Palovakuutusyhdistys	Risto Lehtonen, Laihia, Maunula	Laihia
35 Lappajärven ja Vimpelin Palovakuutusyhdistys ..	Erkki Niemelä, Itäkylä	Lappajärvi
36 Lappfjärd—Tjock Brandförsäkringsförening	K. E. Holm, Lappfjärd	Lappfjärd
37 Lapuan ja Nurmon kuntain Palovakuutusyhdistys	T. E. Sipilä, Lapua, Tiistenjoki	Lapua
38 Laukaan Palovakuutusyhdistys	Lauri Isännäinen, Leppävesi	Laukaa
39 Lehtimäen Palovakuutusyhdistys	A. Kurumäki, Lehtimäki kk.	Lehtimäki
40 Lohtajan Palovakuutusyhdistys	Kaarlo F. J. Soini, Lohtaja	Lohtaja
41 Malax m.fl. kommuners Brandförsäkringsförening	Johannes Lång, Malax	Malax
42 Maxmo sockens Brandförsäkringsförening	Albert Finnström, Maxmo	Maxmo
43 Multian Palovakuutusyhdistys	Eero E. Pekkanen, Multia	Multia
44 Munsala sockens Brandförsäkringsförening	Harald Rudnäs, Munsala	Munsala
45 Nedervetil Brandförsäkringsförening ..	Sven Tast, Nedervetil	Nedervetil
46 Nykarleby och Jeppo kommuners Brandförsäkrings- förening	Matts Jungerstam, Jeppo	Nykarleby
47 Oravais Brandförsäkringsförening	Robert Achrén, Oravais, Komossa	Oravais
48 Pedersöre-Esse Brandförsäkringsförening	Oscar Sandén, Jakobstad, Brännäs	Pedersöre
49 Perhon Palovakuutusyhdistys	J. Isomöttönen, Perho, Möttönen	Perho
50 Peräseinäjoen Palovakuutusyhdistys	Viljo Koivisto, Peräseinäjoki	Peräseinäjoki
51 Petäjaveden Palovakuutusyhdistys	Heikki Taipale, Petäjävesi	Petäjävesi
52 Pihlajaveden Palovakuutusyhdistys	Ilmari Lappi, Katajamäki	Pihlajävesi
53 Pihtiputaan Palovakuutusyhdistys	Kalle Paananen, Pihtipudas	Pihtipudas
54 Replot sockens Brandförsäkringsförening	Herman Westerholm, Replot	Replot
55 Saarijärven Palovakuutusyhdistys	Otto Kivimies, Saarijärvi	Saarijärvi
56 Soinin Palovakuutusyhdistys	Juho Hautanen, Soini Kk.	Soini

¹⁾ Ent. Sortavalan Palovakuutusyhdistys.

4	5	6			8	9	10	11
		Kiinteistöä Fastighet Immeubles	Irtaimistoa Lösegendom Meubles	Yhteensä Summa Somme totale				
		1 000 mk			1 000 mk			
Tuolinnun alkanvuosi Hörsen vidtog år Année de fondation	Vakuutuksen luku Antal poliser Nombre des assurances	Vakuutussumma vuoden lopussa Försäkringssumma vid årets slut Sommes assurées à la fin de l'année				Jälleenvakuutussumma vuoden lopussa Återföräkringssumma vid årets slut Ressurvances à la fin de l'année	Ostussumma vuoden lopussa Premiärdelningssbelopp vid årets slut Le somme pour calculer les primes à la fin de l'année	Taksoitus ostussumman 1 000 mk:ta Utkerfning / 100 av premie- fordelningssumman Taxation / 100 des sommes pour calculer les primes
1903	571	83 015	47 816	130 831	112 740	155 548	1:80 15	
1860	651	53 759	18 185	71 944	35 780	60 060	1:40 16	
1870	913	110 545	32 108	142 653	106 029	164 511	2:50 17	
1880	1 850	224 094	99 028	323 122	166 773	379 663	1:50 18	
1869	1 539	151 440	57 762	209 202	149 479	273 099	2: — 19	
1877	648	75 352	30 562	105 914	75 342	111 365	2: — 20	
1882	153	10 978	15 137	26 115	22 076	26 464	2:50 21	
1896	1 081	135 904	64 932	200 836	173 530	252 522	1:80 22	
1892	468	49 640	14 286	63 926	48 143	68 194	2:20 23	
1889	208	16 900	9 244	26 144	26 441	280 828	3: — 24	
1898	1 876	214 463	106 928	321 391	113 718	299 888	1:50 25	
1868	1 037	77 638	48 546	126 184	73 989	125 465	1: — 26	
1867	558	55 832	30 400	86 232	69 380	92 599	2: — 27	
1881	839	129 626	67 728	197 354	163 757	197 784	2: — 28	
1891	1 473	115 614	95 937	211 551	45 246	242 784	1:50 29	
1869	2 103	449 716	253 787	703 503	289 375	719 802	1:50 30	
1900	926	81 560	65 162	146 722	120 235	151 961	1:50 31	
1933	455	45 929	20 706	66 635	64 360	73 100	2:50 32	
1864	588	43 904	11 490	55 394	50 035	55 394	2: — 33	
1865	1 749	317 909	151 159	469 068	237 997	492 279	2: — 34	
1867	1 838	262 384	101 841	364 225	241 773	422 482	2: — 35	
1894	1 513	141 707	70 853	212 560	49 481	215 268	1:80 36	
1869	3 420	405 050	232 714	637 764	419 828	763 722	1:60 37	
1889	922	174 577	69 895	244 472	187 644	308 080	2: — 38	
1880	509	74 565	31 320	105 885	84 142	126 151	1:80 39	
1857	645	69 601	23 779	93 380	80 325	101 097	1:50 40	
1896	3 320	247 110	126 744	373 854	76 004	372 252	1:50 41	
1881	439	57 292	29 623	86 915	69 185	86 915	2: — 42	
1896	706	59 866	22 151	82 017	66 407	91 064	1:80 43	
1882	937	90 769	53 110	143 879	84 682	141 134	1:50 44	
1872	342	30 339	8 973	39 312	36 618	39 954	2: — 45	
1882	1 216	111 269	85 520	196 789	157 756	208 700	2: — 46	
1879	1 161	119 568	61 725	181 293	114 101	190 818	2: — 47	
1891	2 098	205 062	89 386	294 448	101 596	303 858	1:50 48	
1887	549	63 945	40 686	104 631	99 927	104 631	2:50 49	
1890	760	78 421	43 159	121 580	86 584	124 085	2:25 50	
1890	577	60 856	20 195	81 051	61 711	95 389	1:60 51	
1898	443	39 675	21 392	61 067	49 976	68 088	1:75 52	
1897	652	54 433	15 353	69 786	57 413	80 217	2:50 53	
1899	708	29 389	12 274	41 663	11 440	41 663	1:20 54	
1890	1 976	208 951	79 300	288 251	203 933	326 542	2:50 55	
1885	902	45 962	15 320	61 282	47 870	72 380	2: — 56	

	1	2	3
	Yhdistyksen rekisteröity nimi Föreningens inregistrerade namn <i>Le nome enregistré de sociétés</i>	Toimitusjohtajan nimi ja osoite Verkställande direktörens namn och adress <i>Le nome et l'adresse du directeur</i>	Yhdistyksen kotipalkka Föreningens hemort <i>Domicile de sociétés</i>
57	Sumiaisten kunnan Palovakuutusyhdistys	Nestor Rossi, Sumiainen	Sumiainen
58	Syd-Österbottens Ömsesidiga Brandförsäkringsfören.	Axel Pellfolk, Yttermark, Närpes	Närpes
59	Terijärvi Brandförsäkringsförening	Alf. Fogelström, Terjärv	Terjärv
60	Teuvan Palovakuutusyhdistys	Hugo Aho, Teuva	Teuva
61	Toholammin Palovakuutusyhdistys	Kalle Toivola, Toholampi	Toholampi
62	Töysän kunnan Palovakuutusyhdistys	Jussi Tuuri, Tuuri	Töysä
63	Ullavan Palovakuutusyhdistys	Kauno Peltoniemi, Ullava, Herlevi	Ullava
64	Uuraisten Palovakuutusyhdistys	Otto Pellonpää, Uurainen	Uurainen
65	Vaasan läänin Palovakuutusyhdistys ¹⁾	Toivo Tapanainen, Ilmajoki	Seinäjoki kpla
66	Vetelin Palovakuutusyhdistys	Yrjö Torppa, Veteli	Veteli
67	Viitasaaren Palovakuutusyhdistys	Vilho Leivonen, Ilmoahti	Viitasaari
68	Virtain Palovakuutusyhdistys	V. Vehmas, Virrat	Virrat
69	Vähänkyrön Palovakuutusyhdistys	Otto Munkki, Vähäkyrö	Vähäkyrö
70	Vörå Brandförsäkringsförening	Matts Carlström, Miemoisby, Vörå	Vörå
71	Ylihärman Palovakuutusyhdistys	Juho Lilja, Ylihärnä	Ylihärnä
72	Ylistaron Palovakuutusyhdistys	Yrjö Laurio, Ylistaro kk.	Ylistaro
73	Ähtärin Palovakuutusyhdistys	Yrjö Mäkelä, Ähtäri kk.	Ähtäri
74	Äänekosken Palovakuutusyhdistys	L. R. Rinne, Äänekoski	Äänekoski
	Yhteensä — Summa		
	Oulun läänl. — Uleåborgs län.		
1	Alavieskan Palovakuutusyhdistys	Armas Ainali, Alavieska, Haapasaari	Alavieska
2	Haapajärven Palovakuutusyhdistys	Einari Pietiläinen, Haapajärvi kk.	Haapajärvi
3	Hailuodon Palovakuutusyhdistys	Valde Sallinen, Hailuoto kk.	Hailuoto
4	Haukiputaan Palovakuutusyhdistys	Veikko Tuovinen, Haukipudas kk.	Haukipudas
5	Hyrnsalmen kunnan Palovakuutusyhdistys	K. E. Keränen, Hyrnsalmi	Hyrnsalmi
6	Iin Palovakuutusyhdistys	Iivari Kurttila, Ii as.	Ii
7	Kalajoen Palovakuutusyhdistys	Väinö Untinen, Kalajoki, Pohjankylä	Kalajoki
8	Kuusamon Palovakuutusyhdistys	Sihveri Kustaa Aikkila, Kuusamo, Ruka- järvi	Kuusamo
9	Kärsämäen Palovakuutusyhdistys	Juho A. Pirttiaho, Kärsämäki	Kärsämäki
10	Limingan Palovakuutusyhdistys	Arvo Lampi, Liminka	Liminka
11	Lumijoen Palovakuutusyhdistys	Erkki Jakkula, Lumijoki	Lumijoki
12	Merijärven Palovakuutusyhdistys	Kaarlo Virtanen, Merijärvi	Merijärvi
13	Nivalan Palovakuutusyhdistys	Heikki Niemelä, Nivala	Nivala
14	Oulaisten Palovakuutusyhdistys	Jaakko Saari, Piippsjärvi O. l.	Oulainen
15	Paavolan Palovakuutusyhdistys	Erkki Heikkilä, Paavola	Paavola
16	Paltamon kunnan Palovakuutusyhdistys	Oskari Heikkinen, Meteli, Valkama	Paltamo
17	Pattijoen Palovakuutusyhdistys	Erkki Ingerttilä, Pattijoki	Pattijoki
18	Piippolan ja Pyhäjoen kuntain Palovakuutusyhdistys	Johannes Partanen, Piippola	Piippola
19	Pudasjärven Palovakuutusyhdistys	Veikko Nevala, Pudasjärvi, Kurenalus	Pudasjärvi
20	Pyhäjoen kunnan Palovakuutusyhdistys	Erkki Luoto, Pyhäjoki, Pohjankylä	Pyhäjoki

¹⁾ Ent. Jaakkiman ja Lumivaaran

4	5	6			8	9	10	11	
		Kiinteistöä Fastighet <i>Immeubles</i>	Irtalmistoa Lösegendom <i>Meubles</i>	Yhteensä Summia <i>Somme totale</i>					
		1 000 mk			1 000 mk				
1895	348	44 090	9 195	53 285	43 462	60 414	2:—	57	
1863	3 316	345 230	202 148	547 378	249 787	570 370	1:50	58	
1867	740	91 295	45 528	136 823	82 753	125 650	1:50	59	
1870	1 742	253 531	153 678	407 209	314 704	481 134	1:40	60	
1883	333	73 366	16 401	89 767	57 747	92 479	2:—	61	
1890	882	68 186	19 886	88 072	77 114	103 719	1:50	62	
1910	196	6 987	1 394	8 381	5 262	9 262	2:—	63	
1882	436	59 187	18 174	77 361	47 485	77 361	2:50	64	
1896	538	26 902	44 574	71 476	46 120	65 014	2:—	65	
1878	695	40 965	22 269	63 234	49 195	80 803	1:70	66	
1881	1 514	242 327	68 809	311 136	200 343	375 974	2:50	67	
1893	1 975	366 726	103 688	470 414	406 149	620 726	1:50	68	
1866	1 222	100 635	48 487	149 122	128 564	175 915	1:30	69	
1882	1 961	203 868	97 933	301 801	131 382	302 751	2:—	70	
1870	619	51 138	23 223	74 361	64 179	81 586	1:60	71	
1897	1 636	138 766	93 911	232 677	161 347	253 452	2:—	72	
1878	978	142 470	39 422	181 892	139 046	239 234	1:90	73	
1916	959	155 633	46 169	201 802	156 038	216 359	2:20	74	
	82 924	9 267 756	4 434 024	13 701 780	8 715 833	15 297 955	—		
1881	546	29 163	14 026	43 189	18 730	51 765	2:—	1	
1901	715	14 582	8 759	23 341	19 310	25 461	2:50	2	
1884	393	48 734	34 256	82 990	70 323	81 964	1:80	3	
1892	1 555	228 255	80 263	308 518	200 664	267 627	2:50	4	
1879	246	64 015	9 981	73 996	71 018	77 548	2:50	5	
1870	735	66 522	36 098	102 620	87 220	102 999	2:75	6	
1876	1 061	117 247	80 944	198 191	120 904	217 846	1:50	7	
1876	904	113 842	15 990	129 832	72 357	145 214	2:50	8	
1876	171	24 772	8 200	32 972	20 786	37 634	2:—	9	
1870	489	107 630	49 034	156 664	141 498	190 539	1:80	10	
1881	344	57 633	28 583	86 216	78 860	99 309	1:70	11	
1885	334	30 250	10 242	40 492	40 339	46 309	2:50	12	
1870	933	105 162	40 559	145 721	120 402	173 490	2:—	13	
1897	940	134 698	34 880	169 578	149 202	189 261	2:40	14	
1939	713	175 108	96 745	271 853	269 691	317 483	2:—	15	
1872	848	98 139	40 325	138 464	110 170	162 383	2:10	16	
1892	432	47 855	22 453	70 308	57 922	70 312	2:—	17	
1896	348	59 823	24 110	83 933	73 640	97 372	2:—	18	
1884	710	73 944	31 910	105 854	83 377	115 360	2:50	19	
1890	910	89 267	25 704	114 971	80 656	117 486	2:—	20	

1 Yhdistyksen rekisteröity nimi Föreningens inregistrerade namn <i>Le nome enregistré de société</i>	2 Toimitusjohtajan nimi ja osoite Verkställande direktörens namn och adress <i>Le nome et l'adresse du directeur</i>	3 Yhdistyksen kotipaikka Föreningens hemort <i>Domicile de société</i>
21 Pyhäjärven kunnan Palovakuutusyhdistys	Pekka Kivelä, Pyhäsalmi as.	Pyhäjärvi
22 Rantsilan Palovakuutusyhdistys	Janne Simojoki, Rantsila	Rantsila
23 Raution kunnan Palovakuutusyhdistys	Veikko Alatyppö, Typpö	Rautio
24 Reisjärven Palovakuutusyhdistys	Einari Muuttela, Reisjärvi	Reisjärvi
25 Ristijärven Palovakuutusyhdistys	V. Oikarinen, Ristijärvi, Ahola	Ristijärvi
26 Saloisten Palovakuutusyhdistys	Aleksi Karsikko, Saloinen, Arkkukari	Saloinen
27 Sievin kunnan Palovakuutusyhdistys	Joonas Huhtala, Sievi as.	Sievi
28 Sotkamon Palovakuutusyhdistys	Jaakko Kananen, Sotkamo Sopala	Sotkamo
29 Suomussalmen Palovakuutusyhdistys	Eemil Harju, Suomussalmi kk., Airila	Suomussalmi
30 Säräisniemen Palovakuutusyhdistys	Paavo Valjus, Säräisniemi kk.	Säräisniemi
31 Temmeksen Palovakuutusyhdistys	Juuso Junttila, Temmes, Kotikoski	Temmes
32 Tyrnävän Palovakuutusyhdistys	Hannes Puronkari, Tyrnävä	Tyrnävä
33 Utajärven Palovakuutusyhdistys	V. K. Laitinen, Utajärvi	Utajärvi
34 Vihannin kunnan Palovakuutusyhdistys	Veikko Mikkela, Vihanti, Lumimetsä	Vihanti
35 Ylikiimingin Palovakuutusyhdistys	Eero Huttula, Kiiminki, Huttukylä	Ylikiiminki
36 Ylivieskan Palovakuutusyhdistys	Heikki Knuutila, Ylivieska	Ylivieska
Yhteensä — Summa		
Lapin lääni. — Lapplands län.		
1 Alatornion Palovakuutusyhdistys	Tuomas Peltari, Alavoikkala	Alatornio
2 Kemijärven Palovakuutusyhdistys	Hannes P. Lahtela, Kemijärvi, Isokylä	Kemijärvi
3 Kemin maalaiskunnan Palovakuutusyhdistys	Otto Piippola, Koskenkylä	Kemi mlk.
4 Kittilän Palovakuutusyhdistys	Kustaa Karila, Kittilä	Kittilä
5 Rovaniemen kunnan Palovakuutusyhdistys	E. Piippola, Rovaniemi, Saarenkylä	Rovaniemi
6 Sallan kunnan Palovakuutusyhdistys	Albin Virkkula, Salla, Kursu	Salla
7 Simon y. m. kuntain Palovakuutusyhdistys	Risto Simoska, Alaniemi	Simo
8 Sodankylän Palovakuutusyhdistys	Akseli Paarman, Sodankylä	Sodankylä
9 Tervolan kunnan Palovakuutusyhdistys	T. V. Saares, Tervola	Tervola
10 Ylitornion Palovakuutusyhdistys	J. A. Viiri, Ylitornio	Ylitornio
Yhteensä — Summa		
Yhteenveto koko maasta v. 1947		
Uudenmaan lääni		
Turun ja Porin lääni		
Ahvenanmaa		
Hämeen lääni		
Kymen lääni		
Mikkelin lääni		
Kuopion lääni		
Vaasan lääni		
Oulun lääni		
Lapin lääni		
Yhteensä — Summa		

4	5	6			8	9	10	11	
		Kiin- teistöä Fastighet Immeubles	Irtaimistoa Löseendom Meubles	Yhteensä Summa Somme totale					
		1000 mk			1000 mk				
		Vakuutussumma vuoden lopussa Försäkringssumma vid årets slut Sommes assurées à la fin de l'année				Jällevarakuutussumma vuoden lopussa Återföräkringssumma vid årets slut Resterances à la fin de l'année	Ostussumma vuoden lopussa Premieafdelingsbelopp vid årets slut Le somme pour calculer les primes à la fin de l'année	Taksoletus ostussumman 1 000 mk:lla Utkeriting "1/100 av premie- fördelningssumman Taxation "1/100 des sommes pour calculer les primes	
1886	450	34 254	19 891	54 145	48 650	54 145	2: —	21	
1871	553	63 429	29 588	93 017	68 281	97 911	2: —	22	
1867	333	23 555	11 169	34 724	33 379	41 588	2: 40	23	
1922	531	73 649	32 729	106 378	97 639	111 553	2: 40	24	
1865	588	72 211	34 696	106 907	80 918	134 517	2: —	25	
1884	487	43 456	17 682	61 138	46 958	63 377	2: —	26	
1890	632	53 476	21 465	74 941	48 017	91 694	2: 40	27	
1868	921	91 760	48 485	140 245	109 042	154 371	2: 50	28	
1922	808	98 500	37 300	135 800	122 019	155 894	3: —	29	
1897	662	60 332	31 273	91 605	80 954	111 879	2: 75	30	
1871	210	17 386	7 236	24 622	20 932	25 156	2: —	31	
1895	1 290	221 900	147 515	369 415	294 401	428 722	1: 80	32	
1897	698	78 424	28 530	106 954	89 088	117 837	2: 60	33	
1885	669	83 555	40 962	124 517	104 010	132 087	2: 40	34	
1898	733	72 150	36 075	108 225	84 628	123 491	2: 25	35	
1868	1 237	89 872	50 250	140 122	91 952	144 738	2: —	36	
	24 129	2 864 550	1 287 908	4 152 458	3 307 937	4 576 322	—		
1867	1 549	249 458	141 329	390 787	329 360	437 272	2: 30	1	
1906	925	178 967	31 826	210 793	191 648	245 605	2: 50	2	
1868	1 038	145 223	60 418	205 641	118 737	221 343	2: 50	3	
1872	322	23 366	7 720	31 086	27 806	31 372	3: —	4	
1873	2 329	398 508	148 588	547 096	355 728	638 742	2: 20	5	
1897	102	31 979	1 775	33 754	30 403	34 838	2: 75	6	
1869	582	76 008	34 533	110 541	99 530	121 307	2: —	7	
1896	666	108 037	29 991	138 028	135 665	208 340	2: 50	8	
1864	1 283	95 936	71 948	167 884	139 690	183 382	2: —	9	
1870	1 388	136 851	76 232	213 083	101 636	236 071	2: 20	10	
	10 184	1 444 333	604 360	2 048 693	1 530 203	2 358 272			

Sammandrag för hela landet år 1947.

—	35 906	4218 323	1 840 609	6 058 932	4 605 619	6 553 492	—	
—	100 829	17 010 189	9 555 995	26 566 184	17 902 717	29 169 737	—	
—	850	48 628	21 812	70 440	55 184	68 739	—	
—	16 320	2 463 447	1 323 454	3 786 901	2 386 952	4 401 673	—	
—	21 894	2 416 167	780 654	3 196 821	1 758 748	3 619 675	—	
—	26 755	2 836 308	1 053 769	3 910 077	2 832 069	4 528 856	—	
—	51 242	4 154 022	1 634 472	5 788 494	3 638 321	6 596 984	—	
—	82 924	9 267 756	4 434 024	13 701 780	8 715 833	15 297 955	—	
—	24 129	2 864 550	1 287 908	4 152 458	3 307 937	4 576 322	—	
—	10 184	1 444 333	604 360	2 048 693	1 530 203	2 358 272	—	
—	371 033	46 743 723	22 537 057	69 280 780	46 733 533	77 171 710		



1947.

2.

PALOVAKUUTUS.—BRANDFÖRSÄKRING.

ASSURANCE CONTRE L'INCENDIE.

VAHINGOT, TULOT JA MENOT.—SKADOR, INKOMSTER OCH
UTGIFTER.

INDEMNITÉS, RECETTES ET DÉPENSES.

Taulu 2.

1	2			3	4	5	6	7	8	9	10
	Tilivuoteen kuuluvat vahingot Skador hörande till redovisningsåret <i>Sinistres de l'année courante</i>							Tulot Inkomster <i>Recettes</i>			
Yhdistys Förening <i>Sociétés</i>	Kilinteistöä Fastighet <i>Immeubles</i>	Irtalmistoa Lös- egendom <i>Meubles</i>	Yhteensä Summa <i>Somme totale</i>		Vakuutusmaksut Premier <i>Primes</i>	Lisäkorvaukset Tiliskorvausten Supplément de primes	Lisäkorvaukset Ode des réserves	Jäljenvakuutuksen korvausosuus Avertin andel i Svandeprättin Ode des réserves	Korot Räntor Intérêts	Muut tulot Övriga inkomster Autres recettes	Vuoden vaivaus Bist för året <i>Deficit de l'année</i>
mk											
Uudenmaan lääni. Nylands län.											
1 Artjärvi	—	—	—	—	187 972	—	—	—	35 485	22	—
2 Askola	93 500	30 500	124 000	—	383 190	—	98 130	23 389	1 400	—	—
3 Elimäki	459 500	362 810	822 310	—	478 849	—	671 890	55 658	—	—	91 880
4 Iitti	256 300	128 566	384 866	—	825 278	—	337 800	53 322	66	—	—
5 Jaala	—	—	—	—	137 085	—	—	9 624	2 724	—	—
6 Karjalohja	4 500	1 000	5 500	—	66 316	—	3 438	9 226	—	—	—
7 Lappträsk	29 270	13 440	47 710	—	264 745	—	31 468	32 178	5 500	—	—
8 Liljendal	47 000	7 000	54 000	—	221 119	—	30 600	25 932	64 435	—	—
9 Mäntsälä	314 333	173 250	487 583	—	282 412	—	377 071	7 953	—	—	49 027
10 Nummi	—	10 000	10 000	—	222 745	—	2 000	4 080	—	—	—
11 Nurmijärvi	94 700	51 950	146 050	—	364 605	—	120 348	26 146	—	—	—
12 Orimattila	567 300	334 950	902 250	—	925 648	—	456 884	56 897	—	—	149 333
13 Pohjois-Uuden- maan	—	—	—	—	74 245	—	—	41 651	—	—	—
14 Pornainen	740 500	366 000	1 106 500	—	308 973	—	1 002 133	14 560	—	—	40 793
15 Pusula	16 500	15 200	31 700	—	242 088	—	7 160	23 645	—	—	—
16 Sibbo	26 000	2 500	28 500	—	616 626	—	5 700	93 501	—	—	—
17 Tuusula	281 700	27 554	309 254	—	605 241	—	242 470	18 100	4 555	—	—
18 Östra-Nyland ..	1 018 648	747 292	1 765 940	—	5 338 981	—	353 188	34 050	330 086	—	151 683
Yht. — Summa	3 949 751	2 276 412	6 226 163	—	11546118	—	3 740 330	615 397	408 788	—	482 716
Turun ja Porin lääni. Åbo och Björne- borgs län.											
1 Halikko	91 797	1 580	93 377	—	1 045 644	—	26 392	98 451	26 673	—	—
2 Huittinen	264 850	129 289	394 139	—	1 383 098	—	377 148	78 884	—	—	—
3 Hämeenkyrö	501 246	275 800	777 046	—	682 212	—	663 807	52 720	—	—	105 342
4 Ikaalinen	559 000	68 700	627 700	—	526 509	—	547 800	50 297	54 189	—	—
5 Iniö	—	—	—	—	22 082	—	—	3 981	—	—	1 319
6 Jämijärvi	16 000	9 500	25 500	—	179 079	—	6 544	20 199	—	—	—
7 Kankaanpää	367 400	178 985	546 385	—	927 038	—	169 204	42 780	24 180	—	226 369
8 Karkku	10 000	3 860	13 860	—	379 916	—	5 363	53 423	—	—	—
9 Kiikala	11 500	8 200	19 700	—	544 050	—	6 317	46 996	—	—	—
10 Kimito	74 589	5 000	79 589	—	1 026 168	—	15 918	112 793	23 113	—	—
11 Kipinä	—	—	—	—	10 213	—	—	42 141	2 526	—	156 152
12 Kisko	113 000	39 675	152 675	—	433 326	—	129 737	39 183	600	—	14 624
13 Kiukainen	2 673 590	1 493 260	4 166 850	—	4 316 728	—	3 832 770	293 873	51 815	—	—
14 Kokemäki	421 490	192 093	613 583	—	2 187 512	—	260 319	50 505	12 415	—	—
15 Korpo	516	—	516	—	98 852	—	163	15 109	—	—	—
16 Köyliö	250 000	127 715	377 715	—	82 704	—	342 841	8 004	—	—	21 505
17 Laitila	519 574	183 151	702 725	—	1 683 339	—	289 254	164 497	4 614	—	—

11	12	13	14	15	16	17	18	19	20	21	22
Menot Utgifter Dépenses											Yhteensä Somma
Siltivänyt valaus Utblämnad Drist Dépense réglée	Vahingonkorvaukset Skadestiftningar Paiement pour sinistrés	Hoitokustannukset Förvaltningskostnader Frais	Jälleenvakuumakaut Återförskåtningspremier Primes payées aux réservistes	Tulokset makaut Publika utgifter Fajgements publics	Korot Räntor Intérêts	Siltio vararahastoon Till reservfonden Au fonds de réserve	Polstat Avskrivningar Annulations		Muit menot Övriga utgifter Autres dépenses	Vuoden viittäjä Årsöverskott Excédent de l'année	
mk											
—	—	32 416	96 317	34 900	—	10 000	—	—	—	49 846	223 479
—	124 000	101 196	221 803	13 929	—	19 160	—	—	1 600	24 421	506 109
—	822 310	194 183	219 154	38 568	—	—	1 279	—	22 783	—	1 298 277
—	384 866	256 993	445 795	36 603	—	41 264	1 024	—	—	49 921	1 216 466
—	—	36 739	78 699	5 677	—	6 854	—	—	—	21 464	149 433
—	5 500	16 697	38 274	885	—	—	727	—	—	16 897	78 980
—	47 710	63 238	125 524	20 337	—	13 237	—	—	—	63 850	333 891
—	54 000	71 112	107 258	16 699	—	77 407	—	—	5 436	10 174	342 086
—	487 583	57 355	139 592	10 781	—	14 008	—	—	7 144	—	716 463
—	10 000	32 734	143 082	4 687	—	11 252	—	—	—	27 070	228 825
—	146 050	87 710	187 546	22 972	—	18 500	—	—	—	48 321	511 099
—	902 250	141 404	387 615	75 943	—	46 282	6 668	—	28 600	—	1 588 762
—	—	50 554	44 728	988	—	3 712	—	—	9 876	6 038	115 896
—	1 106 500	104 168	132 108	6 373	—	15 500	—	—	1 860	—	1 366 509
—	31 700	66 511	121 772	20 503	—	12 104	521	—	—	19 782	272 893
—	28 500	148 191	178 390	149 322	—	30 831	2 516	—	24 500	153 577	715 827
—	309 254	120 149	212 552	21 268	—	29 000	30 213	—	18 913	129 017	870 366
—	1 765 940	1 894 711	1 771 557	505 770	—	254 000	10 710	300	55 000	—	6 257 988
—	6 226 163	3 476 056	4 651 766	986 205	—	603 111	53 658	300	175 712	620 378	16 793 349
—	93 377	178 733	504 844	37 182	—	350 000	2 088	—	—	30 936	1 197 160
—	394 139	489 164	665 962	44 860	—	69 155	—	113 890	—	61 960	1 839 130
—	777 046	249 374	429 417	47 599	—	—	645	—	—	—	1 504 081
—	627 700	184 606	266 692	44 260	—	31 035	59	8 500	—	15 943	1 178 795
—	—	4 563	12 370	947	—	9 502	—	—	—	—	27 382
—	25 500	22 250	100 065	20 859	—	8 954	—	—	2 256	25 938	205 822
—	546 385	329 095	417 237	45 100	—	46 565	4 579	—	610	—	1 389 571
—	13 860	88 695	163 736	41 396	—	—	—	—	—	131 015	438 702
—	19 700	80 650	259 020	52 608	—	27 203	295	19 300	78 736	59 851	597 363
—	79 589	221 861	253 819	102 312	—	153 925	—	62 500	13 150	290 836	1 177 992
—	—	48 881	3 274	7 156	—	—	25 621	26 100	100 000	—	211 032
—	152 675	87 146	284 886	56 550	—	25 166	4 047	—	7 000	—	617 470
—	4 166 850	1 507 090	2 225 171	116 926	—	215 836	9 206	2 857	57 356	193 894	8 495 186
—	613 583	693 829	941 959	105 826	—	60 177	16 351	1	74 024	5 001	2 510 751
—	516	13 951	50 449	7 932	—	4 943	—	—	1 980	34 353	114 124
—	377 715	21 263	49 459	2 482	—	4 135	—	—	—	—	455 054
—	702 725	443 702	660 420	153 695	—	100 000	34 578	—	40 000	6 634	2 141 754

Taulu 2.

1	2			3			4			5			6			7			8			9			10		
	Tillvooten kuuluvat vahingot Skador hörande till redovisningsåret <i>Sinistres de l'année courante</i>															Tulot Inkomster <i>Recettes</i>											
Yhdistys Förening <i>Sociétés</i>	Kilntelstää Fastighet <i>Immeubles</i>	Irtaimistoa Lös- egendom <i>Meubles</i>	Yhteensä Summa <i>Somme totale</i>	Vakuutusmaksut Premier <i>Primes</i>	Tiliskokospremier Supplément de primes <i>mk</i>	Tiliskokospremier Supplément de primes <i>mk</i>	Jällevarakuuttajan Korvausosuus Asetort. andel i skadeersättning. <i>Coté des rassureurs</i>	Korot Räntor <i>Intérêts</i>	Muut tulot Övriga Inkomster <i>Autres recettes</i>	Vuoden valaus Briest för året <i>Dépôt de l'année</i>																	
18 Lappi T. l.	73 750	8 300	82 050	268 980	—	9 365	42 894	4 199	13 566																		
19 Lavia	229 000	62 100	291 100	262 991	—	246 153	20 176	6 000	19 438																		
20 Lieto	237 795	249 460	487 255	738 139	—	99 308	117 318	—	—																		
21 Loimaa	2 872 685	265 725	3 138 410	3 429 560	—	2 570 621	138 991	18 532	93 533																		
22 Marttila	78 700	84 400	163 100	1 445 147	—	66 253	162 174	3 411	—																		
23 Merikarvia	628 975	97 040	726 015	765 306	—	559 173	32 839	14 825	63 011																		
24 Mietoinen	540 000	184 500	724 500	188 796	—	690 561	6 846	—	12 716																		
25 Mouhijärvi	456 000	179 943	635 943	620 400	—	480 732	22 011	1 005	161 861																		
26 Mynämäki	71 000	61 700	132 700	661 260	—	39 950	72 197	11 800	—																		
27 Nagu	400	—	400	174 694	—	—	32 488	—	—																		
28 Nakkila	50 500	4 500	55 000	594 121	—	34 904	66 050	—	—																		
29 Nousiainen	5 500	700	6 200	296 283	—	3 602	36 312	716	—																		
30 Paimio	421 400	154 400	575 800	1 268 615	—	289 350	154 664	—	—																		
31 Pargas	19 443	48 340	67 783	1 071 897	—	27 582	166 026	73 660	—																		
32 Parkano	313 650	89 100	402 750	799 466	—	341 599	30 718	5 495	—																		
33 Perniö	28 300	23 900	52 200	658 544	—	12 394	82 338	950	—																		
34 Porin Seudun ..	—	10 500	10 500	36 911	—	—	34 240	5 345	38 739																		
35 Punkalaidun ...	290 000	326 000	616 000	651 164	—	526 591	41 218	1 360	—																		
36 Pöytyä	14 650	37 500	52 150	890 146	—	18 566	74 126	—	—																		
37 Rantaseudun ..	—	—	—	33 393	—	—	29 910	37	5 848																		
38 Rauma mlk. ...	54 438	13 436	67 874	354 955	—	17 365	33 084	—	13 876																		
39 Rymättylä	—	—	—	194 682	—	17 750	—	—	—																		
40 Rymättylä Pient	21 100	2 700	23 800	66 447	—	14 135	7 320	—	—																		
41 Sauvo	21 000	41 350	62 350	396 691	—	22 216	48 523	—	—																		
42 Särkisalo	18 000	—	18 000	237 894	—	—	40 125	295	—																		
43 Taivassalo	55 800	2 500	58 300	399 210	—	43 685	59 910	—	—																		
44 Turun ja Porin l.	800	—	800	290 425	—	560	11 512	91 343	15 866																		
45 Turun Seudun .	993 000	594 350	1 587 350	1 656 097	—	988 120	72 443	—	209 049																		
46 Tyrvää	504 110	455 600	959 710	1 430 653	—	901 317	191 763	—	—																		
47 Ulvila	388 992	185 656	574 648	1 750 465	—	275 834	111 869	9 541	51 970																		
48 Uskela	347 000	291 900	638 900	1 419 611	—	216 798	139 665	108 756	—																		
49 Vampula	—	30 508	30 508	219 719	—	9 152	14 031	—	—																		
50 Varsinais-Suomen	—	—	—	24 857	—	—	16 688	—	—																		
51 Vehmaa	5 000	3 500	8 500	609 224	—	7 027	57 350	11 520	—																		
52 Viljakkala	77 950	131 500	209 450	202 522	—	173 200	23 454	—	9 897																		
Yht. — Summa	14 693 490	6 357 916	21 051 406	39 637 785	—	15 377 440	3 365 109	568 915	1 234 681																		
Ahvenanmaan maakunta. Landskapet Åland.																											
1 Brändö	8 500	2 200	10 700	25 705	—	2 140	2 052	—	—																		
2 Föglö	—	—	—	32 265	—	—	—	2 762	—																		
3 Lemland	2 260	600	2 860	31 927	—	2 677	4 278	—	—																		
Yht. — Summa	10 760	2 800	13 560	89 897	—	4 817	6 330	2 762	—																		

11	12	13	14	15	16	17	18	19	20	21	22	
Menot Utgifter Dépenses											Yhteensä Somma Somme	
Siltönyt valait Udånstredt Ordet Dépense réglée	Vahingonkorvaukset Skadeståndsbetalningar Paiements pour sinistres	Hoikokustannukset Förvaltningskostnader Frais	Jälkeenvalitun maksut Aferörskrifningspenner Fyrtres penges och réassurances	Julkiiset maksut Publika utgifter Payements publics	Korot Räntor Interêts	Siltö vara- nastoon till reservorden At fonds de réserve	Poistot Avskrivningar Amortisations		Muit menot Övriga utgifter Autres dépenses	Veden ylläkäni Årsöverskott Excédent de l'année		
							Muut- Avskrivningar Autres amortisations	Muut- Avskrivningar Autres amortisations				
mk												
—	82 050	86 820	131 979	23 346	—	13 530	800	479	—	—	339 004	18
—	291 100	83 335	146 235	20 938	—	13 150	—	—	—	—	554 758	19
—	487 255	103 307	163 623	22 651	—	—	—	23 740	142 773	11 416	954 765	20
—	3 138 410	626 545	1 853 912	162 655	—	171 478	—	121 280	176 957	—	6 251 237	21
—	163 100	367 275	630 501	175 519	—	75 000	—	—	22 949	242 641	1 676 985	22
—	726 015	226 517	412 121	30 229	—	38 266	2 006	—	—	—	1 435 154	23
—	724 500	40 823	121 254	2 768	—	9 500	74	—	—	—	898 919	24
—	635 943	223 328	390 108	33 638	—	—	2 992	—	—	—	1 286 009	25
—	132 700	155 234	336 092	25 579	—	3 342	438	—	56 513	75 309	785 207	26
—	400	33 230	71 893	9 790	—	8 735	102	499	—	82 533	207 182	27
—	55 000	118 330	352 650	52 633	—	29 707	—	—	—	86 755	695 075	28
—	6 200	96 195	142 721	27 162	—	14 814	343	25 840	600	23 038	336 913	29
—	575 800	462 725	194 914	125 796	—	125 000	—	126 131	76 263	26 000	1 712 629	30
—	67 783	251 361	458 823	328 316	—	53 000	1 011	10 000	139 759	29 112	1 339 165	31
—	402 750	118 916	507 408	53 824	—	40 200	3 216	10 200	16 967	23 797	1 177 278	32
—	52 200	223 714	241 511	59 429	—	50 000	537	—	34 229	92 606	754 226	33
—	10 500	54 208	4 913	17 296	—	1 846	26 472	—	—	—	115 235	34
—	616 000	140 265	400 746	46 764	—	5 000	—	200	10 912	446	1 220 333	35
—	52 150	268 079	502 004	48 184	—	44 573	5 342	—	20 365	42 141	982 838	36
—	—	30 788	20 722	15 911	—	1 669	78	20	—	—	69 188	37
—	67 874	110 355	206 429	16 874	—	17 748	—	—	—	—	419 280	38
—	—	46 548	113 962	13 404	—	—	—	—	—	38 518	212 432	39
—	23 800	18 958	31 522	1 854	—	2 720	—	—	—	9 048	87 902	40
—	62 350	62 218	214 142	28 461	—	20 000	1 048	—	—	79 211	467 430	41
—	18 000	36 596	116 192	46 517	—	11 894	—	—	—	49 115	278 314	42
—	58 300	86 721	171 998	39 963	—	19 961	28	100	16 605	109 129	502 805	43
—	800	155 679	184 333	12 349	—	14 521	3 035	283	38 706	—	409 706	44
—	1 587 350	345 614	734 299	67 185	—	82 805	5 512	—	102 944	—	2 925 709	45
—	959 710	380 980	723 751	117 378	—	71 535	—	—	197 849	72 530	2 523 733	46
—	574 648	484 602	834 674	144 758	—	94 789	3 281	43 719	19 208	—	2 199 679	47
—	638 900	265 417	530 033	192 664	—	70 827	—	127 135	54 017	5 837	1 884 830	48
—	30 508	48 738	98 026	4 444	—	10 986	—	6 197	1 833	42 170	242 902	49
—	—	18 592	—	858	—	1 242	—	100	415	20 338	41 545	50
—	8 500	85 119	290 424	33 484	98	91 384	—	—	14 974	161 138	685 121	51
—	209 450	60 864	116 747	11 512	—	10 500	—	—	—	—	409 073	52
—	21 051 406	10 582 849	18 739 442	2 901 823	98	2326 318	153 784	729 071	1 519 950	2 179 189	60 183 930	
—	10 700	7 954	10 758	—	—	—	—	—	—	485	29 897	1
—	—	7 033	19 989	1 388	—	3 974	—	—	333	2 310	35 027	2
—	2 860	5 957	23 652	175	—	1 596	35	—	—	4 607	38 882	3
—	13 560	20 944	54 399	1 563	—	5 570	35	—	333	7 402	103 806	

Taulu 2.

1	2			4	5	6	7	8			9	10
	Tilivuoteen kuuluvat vahingot Skador hörande till redovisningsåret <i>Sinistres de l'année courante</i>							Tulot Inkomster <i>Recettes</i>				
Yhdistys Förening <i>Sociétés</i>	Kilinteistöä Fastighet <i>Immeubles</i>	Irtaimistoa Läsegendom <i>Meubles</i>	Yhteensä Somma <i>totale</i>	Vakuutusmaksut Premier <i>Primes</i>	Lisäksositus Tillskottspremier <i>Supplément de primes</i>	Jälleenvakuutusajan korvausosuus Anerkta andel i skadeersättning. <i>Cote des réassurances</i>	Korot Räntor <i>Intérêts</i>	Muut tulot Övriga inkomster <i>Autres recettes</i>	Vuoden vahaus Bidat för Året <i>Déficit de l'année</i>			
										mk		
Hämeen lääni. Tavastehus län.												
1	Ala-Häme	90 000	24 950	114 950	291 271	—	79 800	5 819	19 369	23 903	—	
2	Eräjärvi	—	—	—	57 141	—	9 000	4 442	—	—	—	
3	Hämeen-Karja-	—	—	—	48 916	—	—	11 768	47	—	—	
4	laisten	—	—	—	—	—	—	—	—	—	—	
5	Jämsä	388 540	307 065	695 605	1 363 508	—	215 068	58 640	129	112 202	—	
6	Korpilahti	118 500	153 500	272 000	90 581	—	198 634	22 462	—	48 358	—	
7	Kuhmalampi	—	—	—	86 454	—	—	13 419	—	—	—	
8	Kuhmoinen	20 000	—	20 000	234 039	—	10 660	22 943	—	—	—	
9	Kuru	347 500	103 410	450 910	246 939	—	382 510	16 080	—	—	—	
10	Lounais-Häme ..	224 187	78 750	302 937	685 539	—	236 697	21 424	268	28 349	—	
11	Längelmäki	10 500	5 000	15 500	172 047	—	6 300	21 163	7 718	—	—	
12	Muolaa	—	75 780	75 780	45 833	—	15 156	27 309	27 999	31 367	—	
13	Ruovesi	1 083 500	527 690	1 611 190	1 213 062	—	724 566	116 383	874	550 191	—	
14	Someron seutu ..	363 870	103 700	467 570	1 405 720	—	273 535	60 586	—	—	—	
15	Teisko	482 300	203 450	685 750	497 483	—	387 827	36 335	—	226 322	—	
16	Vesilahti	22 850	19 100	41 950	461 364	—	27 188	41 713	9 749	—	—	
	Yht. — Summa	3 151 747	1 602 395	4 754 142	6 899 897	—	2 566 941	480 486	66 153	1 020 692	—	
Kymen lääni. Kymmene län.												
1	Joutseno	28 300	23 820	52 120	211 811	—	38 710	22 540	—	—	—	
2	Jääski	38 000	334 636	372 636	193 980	—	321 758	26 190	—	93 163	—	
3	Kolmikanta	—	—	—	45 366	—	—	28 411	—	—	—	
4	Kymenlaakson ..	5 000	2 000	7 000	141 601	—	1 400	69 159	572	46 656	—	
5	Kymi	65 615	7 000	72 615	354 190	—	21 456	71 420	—	—	—	
6	Lappee	61 300	13 200	74 500	266 240	—	15 326	32 030	—	—	—	
7	Lemi	579 050	103 700	682 750	246 400	—	516 835	17 372	4 789	50 996	—	
8	Luumäki	26 600	2 400	29 000	241 970	—	13 614	45 564	2 550	—	—	
9	Miehikkälä	9 000	—	9 000	130 689	—	1 800	21 752	10 854	—	—	
10	Nuijamaa	54 000	11 750	65 750	131 657	—	20 972	9 685	—	—	—	
11	Parikkala	477 076	32 006	509 082	665 413	—	375 494	58 656	3 395	—	—	
12	Pyhtää	25 000	18 000	43 000	189 560	—	32 800	13 913	—	—	—	
13	Rautjärvi	2 000	—	2 000	148 388	—	1 080	11 993	—	—	—	
14	Ruokolahti	211 050	57 500	268 550	337 412	—	223 681	42 044	1 628	7 400	—	
15	Savitaipale	14 750	—	14 750	132 812	—	9 002	22 034	11 521	—	—	
16	Sippola	8 500	500	9 000	334 905	—	2 860	59 568	—	—	—	
17	Suomenniemi ..	101 100	18 700	119 800	139 024	—	81 236	21 340	1 920	—	—	
18	Taipalsaari	71 100	25 300	96 400	274 775	—	39 832	26 083	—	—	—	

11	12	13	14	15	16	17	18	19	20	21	22	
Menot Utgifter Dépenses											Yhteensä Somma	
Siltänyt valaus Utsläsnerad blst Déficit relatif	Vahingonkorvaukset Skadeståndningar Pogamens pour sinistrés	Hoitokustannukset Förvaltningskostnader Aras	Jälleevakuntusmaksut Återförskrivningspremier Primes payées aux réassureurs	Julkaist maksut Publika utgifter Fagments publics	Korot Räntor Interés	Siltio vararahasto Till reservfonden Au fonds de réserve	Poistot Avskrivningar Amortisations		Muuta—Ovriga avskrivningar Autres amortisations	Muit menot Ovriga utgifter Autres dépenses		Veden ylijäämä Årsöverskott Excédent de l'année
							Vakuutus- maksuista à payer des primes	Vakuutus- maksuista à payer des primes				
mk												
—	114 950	120 516	158 180	7 349	—	14 564	4 603	—	—	—	420 162	
—	—	7 878	43 456	1 770	—	4 000	—	—	—	13 479	70 583	
—	—	48 984	3 140	—	2 201	—	—	—	3 226	3 180	60 731	
—	695 605	247 941	603 361	127 406	—	68 175	1 834	2 225	3 000	—	1 749 547	
—	272 000	23 485	45 272	14 749	—	4 529	—	—	—	—	360 035	
—	—	14 852	48 911	4 576	—	5 000	—	983	—	25 551	99 873	
—	20 000	64 198	145 415	—	—	—	450	—	—	37 579	267 642	
—	450 910	50 643	135 964	6 253	—	1 579	—	—	—	180	645 529	
—	302 937	174 321	373 787	41 771	—	55 345	24 116	—	—	—	972 277	
—	15 500	41 858	80 436	13 442	—	8 602	148	—	—	47 242	207 228	
—	75 780	46 362	9 552	1 979	—	—	—	—	13 991	—	147 664	
—	1 611 190	113 741	657 605	126 292	—	60 653	370	—	35 225	—	2 605 076	
—	467 570	313 689	551 361	91 044	—	70 286	—	—	4 382	241 509	1 739 841	
—	685 750	140 603	256 332	64 044	—	—	—	—	1 238	—	1 147 967	
—	41 950	148 389	258 116	27 034	—	10 000	2 132	43 448	5 960	2 985	540 014	
—	4 754 142	1 557 460	3 370 888	527 709	2 201	302 733	33 653	46 656	67 022	371 705	11 034 169	
—	52 120	63 279	120 381	4 764	—	10 590	—	345	—	21 582	273 061	
—	372 636	51 902	153 993	—	—	—	44 273	—	12 287	—	635 091	
—	—	32 343	8 796	2 380	—	2 269	22 000	—	5 900	89	73 777	
—	7 000	124 034	81 013	39 841	—	7 500	—	—	—	—	259 388	
—	72 615	75 250	165 399	80 758	—	17 710	—	—	—	35 334	447 066	
—	74 500	62 177	85 449	6 696	—	13 311	3 634	—	10 000	57 829	313 596	
—	682 750	63 250	63 859	12 701	—	12 320	—	—	1 512	—	836 392	
—	29 000	69 628	97 979	20 481	—	12 099	1 356	40 480	—	32 675	303 698	
—	9 000	27 516	82 305	8 074	—	10 000	7 381	—	—	20 819	165 095	
—	65 750	39 300	29 137	4 165	—	6 583	11 172	—	4 460	1 747	162 314	
—	509 082	157 286	257 578	49 739	—	33 270	1 760	2 674	7 217	84 352	1 102 958	
—	43 000	30 745	110 303	13 453	—	9 410	—	—	—	29 362	236 273	
—	2 000	26 283	77 046	14 960	—	7 420	12 195	—	—	21 557	161 461	
—	268 550	80 162	164 967	79 811	—	16 919	—	1 756	—	—	612 165	
—	14 750	17 259	44 429	33 203	—	7 000	14 321	105	1 051	43 251	175 369	
—	9 000	114 179	93 475	134 891	—	17 000	2 104	—	—	26 684	397 333	
—	119 800	25 900	61 218	15 664	—	6 951	—	—	9 695	4 292	243 520	
—	96 400	67 056	136 287	—	—	13 750	—	—	22 300	4 897	340 690	

1	2			4	5					8	9	10
	Tilivuoteen kuuluvat vahingot Skador hörande till redovisningsåret <i>Sinistres de l'année courante</i>				Tulot Inkomster <i>Recettes</i>							
Yhdistys Förening <i>Sociétés</i>	Kiinteistöä Fastighet <i>Immeubles</i>	Irtaimistoa Lös- egendom <i>Meubles</i>	Yhteensä Summa <i>Somme totale</i>	Vakuutusmaksut Prémies	Liisakorotus Tiliskotusprémies <i>Supplément de primes</i>	Osia des räsasurteurs	Jälleenvakuuttajan korvauksuus Aerfors andel i skadeersäktin.	Korot Räntor <i>Intérêts</i>	Muut tulot Övriga inkomster <i>Autres recettes</i>	Vuoden vajaus Brist för året <i>Déficit de l'année</i>		
mk												
19 Uukuniemi	—	—	—	108 027	—	—	—	17 896	—	—		
20 Valkeala	529 500	64 100	593 600	844 512	—	173 460	63 209	—	144 460			
21 Vehkalahti	5 200	800	6 000	394 107	—	1 200	74 278	—	—			
22 Virolahti	297 500	—	297 500	593 148	—	174 678	70 564	11 111	—			
Yht. — Summa	2 609 641	715 412	3 325 053	6 125 987	—	2 067 194	825 701	48 340	342 675			
Mikkelin lääni. S:t Michels län.												
1 Anttola	30 000	15 000	45 000	103 707	—	39 461	10 060	—	—			
2 Hartola	220 600	41 800	262 400	406 660	—	107 661	25 767	—	—			
3 Hankivuori	205 500	23 000	228 500	177 848	—	230 419	7 914	—	11 082			
4 Heinola	222 900	6 000	228 900	207 609	—	137 009	12 019	31 500	—			
5 Heinävesi	80 500	3 000	83 500	262 611	—	16 964	21 589	3 610	—			
6 Hirvensalmi	9 050	7 910	16 960	152 496	—	5 311	19 736	—	—			
7 Joroinen	116 500	6 000	122 500	232 139	—	90 371	11 541	—	20 889			
8 Jousa	109 200	20 000	129 200	621 527	—	90 513	17 363	16 093	—			
9 Juva	203 657	11 590	215 247	456 737	—	122 925	38 136	21 103	26 929			
10 Jäppilä	844 750	20 200	864 950	112 627	—	848 907	15 649	—	—			
11 Kangasniemi	252 600	70 200	322 800	417 855	—	269 801	27 074	10 280	—			
12 Kerimäki	106 900	46 200	153 100	367 075	—	89 183	20 788	6 077	—			
13 Käki	—	—	—	52 222	—	—	11 690	—	—			
14 Mikkelin pit.	21 190	20 970	42 160	435 596	—	18 519	41 283	—	29 433			
15 Mäntyharju	458 200	97 100	555 300	476 340	—	264 971	42 540	42	190 404			
16 Pieksämäki	20 850	8 400	29 250	268 800	—	14 100	28 137	1 814	—			
17 Puumala	2 200	1 000	3 200	243 430	—	—	29 713	4 155	—			
18 Rantasalmi	612 330	305 638	917 968	701 575	—	771 966	43 161	22 743	—			
19 Ristiina	40 842	7 150	47 992	242 014	—	14 972	43 766	2 428	—			
20 Savonranta	381 306	41 185	422 491	438 552	—	357 198	5 652	5 250	14 753			
21 Sulkava	235 500	40 500	276 000	255 003	—	219 383	28 829	90	—			
22 Sysmä	692 100	100 700	792 800	375 106	—	723 471	39 743	—	20 189			
23 Sääminki	492 709	732 906	1 225 615	1 113 208	—	914 098	65 513	—	53 009			
24 Virtasalmi	6 270	800	7 070	125 958	—	5 215	12 663	—	—			
Yht. — Summa	5 365 654	1 627 249	6 992 903	8 246 695	—	5 352 418	620 326	125 185	366 688			
Kuopion lääni. Kuopio län.												
1 Eno	188 200	49 940	238 140	441 641	—	174 048	26 839	578	—			
2 Hankasalmi	41 900	10 980	52 880	272 583	—	22 534	8 854	750	—			
3 Iisalmi	784 400	229 664	1 014 064	1 502 650	—	325 890	98 549	50 411	253 857			
4 Ilomantsi	231 100	42 470	273 570	675 252	—	56 631	52 139	5 732	31 047			
5 Juuka	18 890	3 500	22 390	173 658	—	11 675	16 608	1 440	—			

11	12	13	14	15	16	17	18	19	20	21	22
Menot Utgifter Dépenses											Yhteensä Somme
Siltiyhtyvä valaus Utbalanserad brist Déficit restid	Vahingonkorvaukset Skadeståndsbilaggar Paijemangs pour sinistras	Hollokustannukset Förvalningskostnader Fras	Jälleevakutusmaksut Aterforskriftingspremier Primes payées aux réassureurs	Julkiiset maksut Publika utgifter Paijemangs publics	Korot Kantoor Indbets	Siltio vararästasjon Till reservstonden Au fonds de réserve	Poistot Avskrivningar Amortisations		Muut menot Övriga utgifter Autres dépenses	Vuoden ylijäämä Årsöverskott Excedent de l'année	
							Vakuutus- maksuisia & premier des primes	Muista—Övriga avskrivningar Adress amortisations			
—	—	13 812	66 707	8 192	—	—	—	—	—	37 212	125 923
—	593 600	271 386	213 556	68 750	—	42 225	279	35 845	—	—	1 225 641
—	6 000	95 015	124 902	79 057	—	19 705	2 005	—	—	142 901	469 585
—	297 500	133 045	168 386	53 206	—	40 771	—	83 829	31 000	41 764	849 501
—	3 325 058	1 640 807	2 407 165	730 786	—	306 803	122 480	165 084	105 422	606 347	9 409 897
—	45 000	21 525	54 461	2 692	—	5 200	—	—	—	24 350	153 228
—	262 400	130 428	82 828	15 708	—	5 000	—	—	—	43 724	540 088
—	228 500	79 466	111 569	2 328	—	—	—	—	5 400	—	427 263
—	228 900	33 108	99 295	9 396	—	10 350	—	—	—	7 088	388 137
—	83 500	56 884	98 550	19 208	—	13 500	—	—	—	33 132	304 774
—	16 960	33 054	61 524	12 700	—	7 625	804	—	—	44 876	177 543
—	122 500	26 709	155 871	14 968	—	11 607	—	—	23 285	—	354 940
—	129 200	197 780	304 232	32 893	—	30 697	2 007	—	12 549	36 138	745 496
—	215 247	82 088	237 892	53 676	—	22 837	13 583	16 716	23 791	—	665 830
—	864 950	35 577	46 125	4 964	—	11 262	—	—	—	14 305	977 183
—	322 800	137 484	211 477	21 879	—	20 893	—	—	—	10 477	725 010
—	153 100	71 267	209 907	19 100	—	18 000	331	—	—	11 418	483 123
—	—	28 086	25 507	6 652	—	2 611	—	—	—	1 056	63 912
—	42 160	191 840	250 636	16 548	—	21 780	1 142	725	—	—	524 831
—	555 300	122 909	243 966	10 227	—	41 895	—	—	—	—	974 297
—	29 250	67 443	140 467	13 966	—	13 440	197	258	10 600	37 230	312 851
—	3 200	46 680	136 283	14 685	—	12 200	517	1 041	—	62 692	277 298
—	917 968	126 062	363 503	49 924	—	35 100	20 564	—	23 987	2 337	1 539 445
—	47 992	76 204	102 752	—	—	—	—	—	—	76 232	303 180
—	422 491	156 948	192 235	9 224	—	22 000	110	—	18 397	—	821 405
—	276 000	52 979	128 520	27 368	—	—	1 297	—	—	17 141	503 305
—	792 800	126 862	180 489	38 460	—	18 755	1 143	—	—	—	1 158 509
—	1 225 615	255 929	510 359	87 466	—	55 661	10 798	—	—	—	2 145 828
—	7 070	20 499	64 391	10 396	—	6 298	—	—	—	35 182	143 836
—	6 992 903	2 177 811	4 012 839	494 428	—	386 711	52 493	18 740	118 009	457 378	14 711 812
—	238 140	110 073	184 262	—	—	35 000	—	—	—	75 631	643 106
—	52 880	58 925	165 464	7 728	—	—	2 192	—	9 132	8 400	304 721
—	1 014 064	466 207	565 486	105 189	—	75 132	5 279	—	—	—	2 231 357
—	273 570	157 090	292 883	58 657	—	33 762	1 164	—	13 675	—	820 801
—	22 390	54 995	79 962	9 572	—	8 683	476	—	12 371	14 932	203 381

11	12	13	14	15	16	17	18	19	20	21	22	
Menot Utgifter Dépenses											Yhteensä Summa Somme	
Siltivnyt vajaan Utbalansera d. brist Déficit resté	Vahingonkorvaukset Skadeersättning pour sinistres	Holokustannukset Förvalningskostnader Frais	Jälleparantamaksut Aventurakurspremier Frais payés des réassurances	Julkiset maksut Publika utgifter Paiements publics	Korot Räntor Intérêts	Siltio varastasto Till reservfonden Au fonds de réserve	Polstot Avskrivningar Amortisations		Muut menot Övriga utgifter Autres dépenses	Vuoden viljämäs Årsværskott Excédent de l'année		
mk												
—	142 440	53 322	113 043	10 907	—	—	1 719	—	17 000	46 999	385 430	6
—	69 110	143 078	197 446	10 563	—	20 950	2 955	—	34 535	28 550	507 187	7
—	1 066 000	44 882	99 743	—	—	8 305	—	—	—	—	1 218 930	8
—	37 100	24 960	56 339	5 086	—	5 010	—	—	—	4 825	133 320	9
—	127 886	165 634	255 083	30 448	—	27 899	1 799	—	175	19 750	628 674	10
—	470 000	254 492	199 029	58 328	—	36 000	2 458	—	4 800	—	1 025 107	11
—	1 183 389	259 476	348 832	62 865	—	45 855	—	—	42 081	—	1 942 498	12
—	158 476	49 276	159 550	66 679	—	20 928	4 744	—	21 970	54 575	536 198	13
—	600	28 819	21 553	1 446	—	—	1 154	659	—	—	54 231	14
—	8 050	48 337	126 568	9 118	—	10 606	2 048	200	—	28 117	233 044	15
—	551 393	157 010	245 204	30 626	—	38 617	383	21 031	27 700	—	1 071 964	16
—	604 850	94 437	276 360	85 228	—	23 605	—	—	—	7 419	1 091 899	17
—	72 450	154 547	229 111	11 712	—	—	2 863	—	—	22 446	493 129	18
—	535 134	164 191	354 226	85 577	—	58 000	2 625	1 000	13 173	74 794	1 288 720	19
—	101 002	242 279	351 546	110 370	—	36 425	35 539	—	5 817	2 655	885 633	20
—	249 515	40 204	146 980	47 315	—	21 995	3 356	—	—	103 961	613 326	21
—	8 190	59 402	68 387	12 259	—	—	4 086	—	—	54 244	206 568	22
—	48 160	68 255	156 753	33 222	—	15 605	—	—	—	41 759	363 754	23
—	365 674	74 744	287 257	54 866	—	26 000	1 459	—	115 046	—	925 046	24
—	12 800	15 716	11 737	—	—	1 704	16 036	—	—	12 601	70 594	25
—	2 000	27 315	54 383	9 016	—	6 590	1 632	—	6 373	38 936	146 245	26
—	376 274	38 971	131 438	16 759	—	15 000	—	—	22	19 994	598 458	27
—	31 695	43 176	45 254	2 692	—	5 889	1 145	90	—	36 738	166 679	28
—	112 900	43 667	72 486	6 800	—	7 266	809	440	—	3 432	247 800	29
—	852 900	42 703	123 571	42 449	—	13 189	—	23 179	1 373	—	1 099 364	30
—	8 789 032	8 186 133	5 409 936	985 477	—	598 015	95 921	46 599	325 243	700 758	20 137 164	
—	39 800	72 823	166 228	30 032	—	15 067	3 215	—	—	25 282	352 447	1
—	153 600	124 624	221 273	65 793	—	27 600	260	23 230	25 000	78 398	719 778	2
—	1 500	38 758	46 236	2 615	—	11 030	1 609	—	—	—	101 748	3
—	22 245	17 863	46 307	—	—	4 151	3 465	—	—	—	94 031	4
—	298 500	48 921	82 447	—	—	7 521	1 000	300	—	15 207	453 896	5
—	10 200	32 291	141 076	12 799	—	—	—	—	9 717	60 445	266 528	6
—	127 150	111 759	342 945	87 930	—	142 750	27 425	1 500	16 555	1 107	859 121	7
—	177 300	18 584	72 641	14 507	—	6 656	1 210	—	—	—	290 898	8
—	129 350	157 237	212 257	38 521	—	—	—	—	—	58 726	596 091	9
—	88 400	62 746	85 233	7 440	—	11 018	93	—	2 000	30 474	287 404	10
—	329 225	144 492	274 574	46 492	—	—	1 553	—	21 678	—	818 014	11
—	109 495	94 234	170 487	61 621	—	30 000	6 486	1 500	6 300	143 874	623 997	12
—	351 500	74 137	187 569	26 382	—	17 885	—	—	—	—	657 473	13

Taulu 2.

1	2			3			4			5			6			7			8			9			10		
	Tilivuoteen kuuluvat vahingot Skador hörande till redovisningsåret <i>Sinistres de l'année coulant</i>										Tulot Inkomster <i>Recettes</i>																
Yhdistys Förening <i>Sociétés</i>	Kilinteistöt Fastlghet <i>Immeubles</i>	Irtaimistoa Lös- egendom <i>Meubles</i>	Yhteensä Summa <i>Somme totale</i>	Vakuutusmaksut Primes <i>Primes</i>	Tilivakot Supplément de primes <i>Supplément de primes</i>	Isäkkäsolius Tilivakot <i>Supplément de primes</i>	Ode des räsströvers <i>Ode des räsströvers</i>	Jälleavakuuttajan Korvauksuus Asiorton, andel i, skadeersätkn. <i>Ode des räsströvers</i>	Korot Räntor <i>Intérêts</i>	Muut tulot Övriga inkomster <i>Autres recettes</i>	Vuoden vajaus Brist för året <i>Déficit de l'année</i>																
												mk															
14	Kannus	2 000	4 250	6 250	242 654	—	6 009	12 807	—	—																	
15	Karijoki	283 000	36 000	319 000	194 056	—	295 733	15 249	521	10 516																	
16	Karleby	47 500	—	47 500	175 591	—	—	39 728	4 581	—																	
17	Karstula	107 500	62 590	170 090	391 553	—	102 053	22 840	4 025	—																	
18	Kauhajoki	370 800	401 850	772 650	543 121	—	452 030	48 703	7 000	106 581																	
19	Kauhava	1 709 500	449 000	2 158 500	546 199	—	1 983 185	42 196	15 009	—																	
20	Kaustinen	1 000	100	1 100	216 571	—	280	24 555	223	—																	
21	Keski-Suomen ..	5 000	14 950	19 950	58 186	—	17 862	24 737	—	22 827																	
22	Keuruu	16 000	3 100	19 100	418 009	—	14 516	21 974	5 000	—																	
23	Kivijärvi	2 200	—	2 200	136 760	—	1 140	11 158	2 150	—																	
24	Konginkangas ..	7 200	20 100	27 300	70 198	—	24 330	3 175	—	—																	
25	Korsholm.....	700	72 000	72 700	326 148	—	44 467	75 390	—	43 774																	
26	Korsnäs	—	3 000	3 000	125 465	—	1 670	12 956	10 286	—																	
27	Kortesjärvi	25 000	57 900	82 900	186 030	—	39 450	30 052	—	—																	
28	Kronoby	494 500	405 500	900 000	378 969	—	785 951	57 465	—	—																	
29	Kuortane	143 985	38 496	182 481	347 871	—	36 493	52 913	—	—																	
30	Kurikka	612 600	234 100	846 700	965 027	—	741 939	43 104	1 142	—																	
31	Kvevlaks	13 250	—	13 250	211 562	—	3 313	34 107	—	—																	
32	Kyyjärvi	40 000	7 000	47 000	172 359	—	43 608	5 739	3 000	—																	
33	Kälviä	—	—	—	105 768	—	—	19 748	491	—																	
34	Laihia	314 500	127 600	442 100	763 839	—	88 820	39 461	—	1 979																	
35	Lappajärvi	64 050	34 550	98 600	693 648	—	48 976	30 477	—	—																	
36	Lappjärd	—	2 000	2 000	322 511	—	500	43 127	—	—																	
37	Lapua	267 100	50 800	317 900	1 075 862	—	111 645	39 388	15 396	171 175																	
38	Laukaa	126 100	44 500	170 600	554 065	—	71 320	40 144	2 145	—																	
39	Lehtimäki	58 000	71 000	129 000	164 059	—	106 113	12 201	—	—																	
40	Lohtaja	1 480	2 900	4 380	289 970	—	3 550	19 547	—	—																	
41	Malax	79 700	25 050	104 750	473 804	—	85 157	700	—	—																	
42	Maxmo	—	—	—	132 046	—	—	13 426	—	—																	
43	Multia	39 000	9 200	48 200	161 270	—	16 824	23 025	6 853	—																	
44	Munsala	102 000	45 000	147 000	211 403	—	94 682	18 274	—	—																	
45	Nedervetil	—	—	—	79 909	—	—	13 198	17 475	—																	
46	Nykarleby	60 800	24 200	85 000	417 451	—	68 125	33 066	39 005	—																	
47	Oravais	700	—	700	339 911	—	140	37 598	—	—																	
48	Pedersöre-Esse..	67 000	15 000	82 000	414 344	—	20 223	102 033	—	—																	
49	Perho	50 750	22 550	73 300	259 416	—	51 769	1 810	—	—																	
50	Peräseinäjoki ...	49 800	10 500	60 300	265 993	—	45 356	15 350	29 301	—																	
51	Petäjavesi	15 500	10 130	25 630	139 817	—	14 156	23 577	2 187	—																	
52	Pihlajavesi	1 000	—	1 000	97 445	—	967	8 375	272	—																	
53	Pihtipudas	24 250	6 750	31 000	215 984	—	21 055	6 240	2 104	—																	
54	Replot	1 000	—	1 000	50 708	—	—	14 626	646	—																	
55	Saarjärvi	171 153	123 600	294 753	712 220	—	132 691	18 948	—	—																	
56	Soini	4 100	—	4 100	110 718	—	2 625	10 283	—	5 352																	
57	Sumiainen	50 000	—	50 000	98 500	—	20 040	8 215	—	—																	

11	12	13	14	15	16	17	18	19	20	21	22
Menot Utgifter Dépenses											Yhteensä Summa Somme
Siltänyt valansa Ubalanserat Budget Déficit report	Vahingonkorvaukset Skadeersättning Fogemens pour sinistres	Halkokustannukset Förvaltningskostnader Frans	Tilteenrakutusmaksut Akeriöskattipremier Primes payées aux réservistes	Julkiset maksut Publika utgifter Pagemens publics	Korot Räntor Indebts	Siltio vararabastoon Till reservfonden Au fonds de réserve	Poistot Avskrivningar Amortisations		Muut menot Övriga utgifter Autres dépenses	Vuoden ylijäämä Årsöverskott Excédent de l'année	
							Minisja—Övriga avskrivningar A utras amortisations	Vakuutus- maksuilla A premier des primes			
mk											
—	6 250	30 141	143 175	10 522	—	12 237	—	—	—	59 145	261 470
—	319 000	72 785	99 357	9 625	—	9 528	2 980	2 800	—	—	516 075
—	47 500	39 382	25 994	1 125	—	—	—	—	30 550	75 349	219 900
—	170 090	102 501	181 204	31 706	—	19 500	1 215	5 118	—	9 137	520 471
—	772 650	100 712	236 805	12 399	—	27 100	2 462	—	5 307	—	1 157 435
—	2 158 500	59 700	191 188	42 115	—	27 500	—	—	29 711	77 875	2 586 589
—	1 100	55 165	80 770	8 214	—	10 829	105	—	—	85 446	241 629
—	19 950	66 182	35 453	2 027	—	—	—	—	—	—	123 612
—	19 100	85 806	256 506	18 118	—	20 000	4 336	—	31 470	22 163	457 499
—	2 200	58 036	67 821	5 232	—	6 838	3 436	506	—	7 139	151 208
—	27 300	10 000	40 219	1 569	—	—	1 836	—	3 778	13 001	97 703
—	72 700	108 714	168 366	73 774	—	—	—	—	66 225	—	489 779
—	3 000	32 026	66 670	6 618	—	15 000	—	3 825	—	23 238	150 377
—	82 900	16 943	89 822	10 369	—	—	783	—	—	54 715	255 532
—	900 000	54 579	111 405	—	—	17 000	1 614	30 000	44 020	63 767	1 222 385
—	182 481	66 443	49 493	20 978	—	17 394	698	1 900	—	97 890	437 277
—	846 700	121 200	546 638	153 150	524	—	—	—	—	83 000	1 751 212
—	13 250	39 993	127 020	28 060	—	—	—	—	2 680	37 979	248 982
—	47 000	13 660	106 222	4 279	—	—	364	—	—	53 181	224 706
—	—	16 923	61 627	7 414	—	5 289	—	—	—	34 754	126 007
—	442 100	169 699	227 836	53 512	—	—	952	—	—	—	894 099
—	98 600	135 214	382 400	30 458	—	75 000	—	—	20 000	31 429	773 101
—	2 000	95 793	81 919	39 388	—	16 650	1 545	—	25 000	103 843	366 138
—	317 900	227 749	718 470	101 114	—	47 736	497	—	—	—	1 413 466
—	170 600	68 376	336 575	44 044	—	27 703	151	—	19 549	676	667 674
—	129 000	51 813	83 706	7 863	—	8 203	—	—	1 050	738	282 373
—	4 380	32 926	91 661	29 857	—	28 272	622	11 543	5 499	108 307	313 067
—	104 750	116 609	122 759	166 681	—	18 801	—	—	28 803	1 258	559 661
—	—	25 013	91 058	—	—	6 602	—	—	500	22 299	145 472
—	48 200	46 971	79 797	23 091	—	8 063	—	—	1 850	—	207 972
—	147 000	79 060	51 306	—	—	10 570	750	—	—	35 673	324 359
—	—	11 783	38 010	2 513	—	21 585	—	—	—	36 691	110 582
—	85 000	119 794	142 795	—	—	60 005	—	1 348	—	148 705	557 647
—	700	53 224	136 921	11 334	—	—	319	—	2 950	172 201	377 649
—	82 000	129 341	107 608	36 248	—	52 998	—	—	—	128 405	536 600
—	73 300	64 159	149 625	—	—	12 971	—	—	—	12 940	312 995
—	60 300	38 065	145 875	12 564	—	35 000	10 055	12 399	—	41 742	356 000
—	25 630	37 013	77 147	16 016	—	6 990	370	—	11 997	4 574	179 737
—	1 000	26 841	55 179	4 019	—	—	—	—	—	20 020	107 059
—	31 000	36 933	141 712	—	—	10 000	596	—	—	25 142	245 383
—	1 000	11 318	19 832	7 605	—	—	546	—	—	25 679	65 980
—	294 753	112 046	360 998	27 284	—	35 611	6 346	—	—	26 821	863 859
—	4 100	69 839	49 503	—	—	5 536	—	—	—	—	128 978
—	50 000	18 330	43 927	6 618	—	4 925	—	—	—	2 955	126 755

11	12	13	14	15	16	17	18	19	20	21	22	
Menot Utgifter Dépenses											Yhteensä Summa Somme	
Silttyvät vajaus Ubalanserad brist Déficit relatif	Valtionkorvaukset Skadeersätningar Paijments pour sinistres	Hoivokustannukset Förvaltningskostnader Fryds	Jälkeenkatuunmakset Återförskrivningspremier Primes payées aux réassureurs	Julkiiset makset Publika utgifter Payemens publics	Korot Räntor Intérêts	Siltto vararahastoon Till reservfonden Au fonds de réserve	Poistot Avskrivningar Annulations		Muut menot Övriga utgifter Autres dépenses	Vuoden ylijäämä Årsöverskott Excédent de l'année		
							Vakuutus- maksut à payer des primes	Muista— Övriga avskrivningar à payer annulations				
mk												
—	80 420	165 893	238 291	140 952	—	25 000	2 787	1 337	—	152 144	806 824	58
—	—	44 896	68 138	4 692	—	8 000	—	—	—	36 663	162 389	59
—	194 300	80 898	326 061	47 337	—	29 879	324	—	21 114	75 544	775 457	60
—	65 267	44 870	56 143	3 121	—	6 647	—	—	7 660	17 801	201 509	61
—	51 000	20 665	102 651	9 657	—	7 360	3 242	—	—	12 714	207 289	62
—	—	5 467	7 197	—	—	—	218	—	—	9 226	22 108	63
—	65 200	18 763	82 788	—	—	—	1 744	—	25 331	—	193 826	64
—	56 000	81 781	39 032	14 024	—	—	—	—	—	2 261	193 098	65
—	34 200	20 700	64 617	8 299	—	6 621	133	—	—	25 854	160 424	66
—	212 116	156 819	413 120	78 603	—	41 425	797	899	8 157	84 130	996 066	67
—	1 345 715	225 234	441 608	34 575	—	39 390	—	—	—	—	2 086 522	68
—	125 140	26 966	139 864	19 762	—	—	—	—	4 628	51 643	368 003	69
—	33 220	129 524	157 658	16 977	—	130 400	—	999	13 850	185 412	668 040	70
—	156 125	29 130	65 305	7 827	—	5 566	—	—	7 073	—	271 026	71
—	1 119 688	97 772	223 456	32 701	—	22 682	797	—	—	—	1 497 096	72
—	2 000	63 489	186 988	6 773	—	46 874	—	—	3 202	97 413	406 739	73
—	1 132 280	91 589	208 580	23 215	—	—	—	—	—	—	1 455 664	74
—	14 375 920	5 231 725	11 293 144	1 910 150	524	1 324 958	98 936	99 204	503 204	2 912 195	37 749 960	75
—	278 500	23 038	44 661	1 841	—	5 288	—	—	980	—	354 308	1
—	80 350	21 064	28 566	2 289	—	3 500	864	—	—	5 982	142 615	2
—	65 675	28 668	—	20 149	—	—	—	—	—	59 347	173 839	3
—	122 338	122 870	253 425	44 504	—	55 449	1 935	2 850	28 106	102 113	733 590	4
—	23 200	50 844	109 977	—	—	7 923	21 354	—	—	—	213 298	5
—	5 000	83 479	126 047	—	—	13 950	—	—	—	55 381	233 857	6
—	148 500	101 853	124 839	18 197	—	13 627	5 685	—	—	8 240	420 941	7
—	16 625	81 390	111 000	12 482	—	12 384	553	—	5 354	28 704	268 492	8
—	100	20 468	38 575	7 309	—	3 162	—	—	916	2 860	73 390	9
—	19 750	72 863	194 039	20 591	—	15 665	471	—	5 844	23 552	352 775	10
—	—	23 800	102 470	5 971	—	8 080	—	10 000	2 621	7 232	160 174	11
—	110 933	18 283	17 680	5 091	—	5 459	808	—	—	20 438	178 692	12
—	102 765	48 281	202 739	21 875	—	16 911	1 540	918	9 610	1 831	406 470	13
—	50 400	84 973	167 753	21 831	—	22 910	9 380	—	2 000	111 954	471 201	14
—	32 776	125 576	335 651	17 366	—	28 200	—	—	2 623	83 791	625 983	15
—	75 650	69 309	185 916	13 123	—	15 880	4 022	25 054	—	—	388 954	16
—	82 500	45 820	59 899	10 251	—	5 351	—	—	—	1 464	205 285	17
—	662 000	68 780	91 297	6 574	—	9 000	517	—	500	—	838 668	18
—	108 390	98 013	110 611	18 791	—	14 500	—	—	15 283	36 488	402 076	19
—	21 964	49 345	85 171	26 731	—	9 898	611	—	—	36 635	230 355	20
—	38 600	15 872	35 949	16 042	—	—	—	—	—	36 066	142 529	21
—	41 000	48 662	100 067	4 833	—	8 500	1 119	—	—	11 542	215 723	22
—	15 000	43 687	52 814	3 169	—	4 800	—	500	—	—	119 970	23

11	12	13	14	15	16	17	18	19	20	21	22	
Menot Utgifter Dépenses											Yhteensä Summa Somme	
Siltäyht. vajaus Utlänserråd. brist Déficit restés	Valtionkorvaukset Skadeersättning Pajemens pour sinistres	Hoitokustannukset Förvaltningskostnader Evans	Tilävalvontamaksut Akeröskattipremier Frais payés aux réservistes	Julkiset makaut Publika utgifter Payemens publics	Korot Räntor Inkläs	Siltto vararahasto Till reservfonden Au fonds de réserve	Poistot Avskrivningar Annulations		Muut menot Övriga utgifter Autres dépenses	Vuoden ylijäämä Årsöverskott Excédent de l'année		
							Muista—Övriga avskrivningar Autres annulations	Vakuutus- maksut à premier des primes				
mk												
—	134 270	55 042	145 007	8 828	—	13 200	1 885	—	6 231	20 642	385 105	24
—	48 680	47 662	91 834	9 984	—	10 253	—	—	1 572	35 444	245 429	25
—	—	22 728	53 000	9 030	—	5 893	—	599	5 374	34 363	130 987	26
—	5 000	29 337	72 651	7 067	—	10 653	2 391	—	2 320	107 083	236 502	27
—	271 729	21 888	209 024	36 060	—	17 064	—	414	—	2 282	558 461	28
—	166 216	122 917	146 077	8 795	—	17 246	24 939	—	13 724	1 960	501 874	29
—	557 550	91 886	125 683	4 405	—	—	2 753	—	2 650	—	784 927	30
—	15 500	7 067	25 986	2 239	—	—	—	—	223	20 443	71 458	31
—	123 000	151 240	361 429	18 422	—	34 000	459	9 000	15 427	105 334	818 311	32
—	389 055	63 329	171 040	—	—	—	—	—	—	1 440	624 864	33
—	53 225	48 583	131 653	16 277	—	13 420	—	—	4 265	54 791	322 214	34
—	29 000	69 920	123 557	18 823	—	13 042	737	2 489	—	27 962	285 530	35
—	4 800	36 400	142 869	25 812	—	—	8 318	11 360	1 640	105 215	336 414	36
—	3 900 041	2 114 937	4 378 956	464 752	—	415 208	90 341	63 184	127 263	1 150 579	12 705 261	
—	133 001	177 380	388 194	7 020	—	43 329	—	—	2 200	263 135	1 014 259	1
—	1 000	113 834	258 539	18 807	—	25 500	15 048	—	—	103 241	535 969	2
—	28 302	121 936	148 956	16 563	—	70 171	5 712	—	30 041	115 902	537 583	3
—	17 500	26 590	38 562	—	—	—	—	51	1 779	4 585	89 067	4
—	671 925	420 371	647 034	4 868	—	71 620	—	—	31 000	—	1 846 818	5
—	—	18 670	34 584	530	—	2 773	—	—	—	3 412	59 969	6
—	19 500	59 040	135 979	7 670	—	10 972	906	—	770	16 339	251 176	7
—	45 850	33 204	200 749	881	—	15 200	2 271	—	—	30 072	378 227	8
—	121 760	56 985	148 684	18 284	—	14 908	—	—	—	64 791	425 412	9
—	383 410	91 858	172 927	9 964	—	23 766	1 393	—	—	8 559	691 877	10
—	1 422 248	1 169 868	2 174 208	84 587	—	278 239	25 330	51	65 790	610 036	5 830 357	

Sammandrag för hela landet år 1947.

—	6 226 163	3 476 056	4 651 766	986 205	—	603 111	53 658	300	175 712	620 378	16 793 349	
—	21 051 406	10 582 849	18 739 442	2 901 823	98	2 326 318	153 784	729 071	1 519 950	2 179 189	60 183 930	
—	13 560	20 944	54 399	1 563	—	5 570	35	—	333	7 402	103 806	
—	4 754 142	1 557 460	3 370 888	527 709	2 201	302 733	33 653	46 656	67 022	371 705	11 034 169	
—	3 325 053	1 640 807	2 407 165	730 786	—	306 803	122 480	165 034	105 422	606 347	9 409 897	
—	6 992 903	2 177 811	4 012 839	494 428	—	386 711	52 493	18 740	118 009	457 378	14 711 312	
—	8 789 032	3 186 183	5 409 936	985 477	—	598 015	95 921	46 599	325 243	700 758	20 137 164	
—	14 375 920	5 231 725	11 293 144	1 910 150	524	1 324 958	98 936	99 204	503 204	2 912 195	37 749 960	
—	3 900 041	2 114 937	4 378 956	464 752	—	415 208	90 341	63 184	127 263	1 150 579	12 705 261	
—	1 422 248	1 169 868	2 174 208	84 587	—	278 239	25 330	51	65 790	610 036	5 830 357	
—	70 850 468	31 158 640	56 492 743	9 087 480	2 823	6 547 666	726 631	1 168 839	3 007 948	9 615 967	188 659 205	



1947.

3.

PALOVAKUUTUS.—BRANDFÖRSÄKRING.

ASSURANCE CONTRE L'INCENDIE.

**YLIJÄÄMÄN KÄYTTÖ, VAJAUKSEN PEITTÄMINEN, VARAT JA VELAT
ÖVERSKOTTETS ANVÄNDNING, BRISTENS TÄCKANDE,
TILLGÅNGAR OCH SKULDER.**

DETTES ET PROPRIÉTÉS.

- Actifs					Velat - Skulder - Passifs.									
11	12	13	14	15	16	17	18	19	20	21	22			
Vakuummaksusalaavat Uitsekende premier Primes échues	Saattavat jälleenvakuttajajala Tilleshoidavanden hos återför- säkraren - Comptes créditeurs chez des réassureurs	Klinkelesto ja kalnasto Inventarier och fastligheter Articles d'inventaire et immeubles	Miut varat Övriga tillgångar Autres actifs	Siltivä vajuans Utblanserande bhast Déficit restés	Vararabasio Reserfvond Fonds de réserve	Kayttörahasto Dispositionsfond Fonds à disposition	Korvanrahasto Ersätkingreseriv Réserve pour risques à régler	Talnat Upprägnat län Emprunts	Velka jälleenvakuttajajalle Skuld till återförskräkaren Comptes débiteurs chez des réassureurs	Miut velat Övriga skulder Autres passifs	Yhteensä Summa Somme			
mk														
—	—	5 000	—	—	389 000	620 335	—	—	—	—	1 009 335	1		
—	2 495	1	—	—	379 458	217 450	—	—	—	72 566	596 908	2		
—	—	—	—	—	432 654	626 168	—	—	15 901	—	1 147 289	3		
3 909	136 769	5 000	1 360	—	685 139	498 092	142 400	—	33 405	—	1 359 036	4		
2 766	—	—	—	—	141 738	161 011	—	—	—	—	302 749	5		
6 853	—	—	—	—	229 659	8 823	—	—	21 746	10 349	270 577	6		
2 308	—	—	—	—	412 572	571 080	—	—	—	—	983 652	7		
1 482	—	1	24 980	—	430 183	210 705	—	—	4 010	—	644 898	8		
60 677	—	7 000	—	—	133 153	115 713	—	—	290	2 538	251 694	9		
—	—	—	—	—	71 203	41 289	—	—	4 479	—	116 971	10		
36 051	29 699	2 000	—	—	491 821	164 829	—	—	—	—	656 650	11		
17 031	—	—	—	—	927 412	272 982	—	—	61 937	28 600	1 290 931	12		
6 391	—	1	287	—	228 912	788 161	—	—	44 728	580	1 062 381	13		
—	—	—	—	—	260 949	10 754	150 000	—	37 837	—	459 540	14		
24 680	—	13 532	—	—	271 483	332 015	—	—	—	—	603 498	15		
6 412	—	3 000	—	—	1 072 801	1 421 363	—	—	—	—	2 494 164	16		
—	—	—	—	—	355 000	135 372	—	—	24 651	9 845	524 868	17		
4 241 524	—	700	—	—	3 754 000	2 556 738	—	—	948 544	150 000	7 409 282	18		
4 410 084	168 963	36 235	26 627	—	10 667 137	8 752 880	292 400	—	1 197 528	274 478	21 184 423			
4 012	—	4 000	—	—	1 960 000	132 367	23 580	—	54 864	29 500	2 200 311	1		
—	—	9 000	—	—	1 400 452	566 577	—	—	—	27 937	1 994 966	2		
31 852	—	50	—	—	350 779	747 244	—	—	—	—	1 098 023	3		
—	—	224 000	—	—	544 242	918 998	—	—	—	47 000	1 510 240	4		
—	—	—	—	—	71 946	44 338	—	—	—	—	116 284	5		
544	—	1 000	—	—	381 736	171 686	—	—	8 660	—	562 082	6		
63 041	—	6 801	—	—	784 993	390 033	—	—	148 033	—	1 323 059	7		
—	—	1	—	—	840 000	401 973	—	—	—	—	1 241 973	8		
945	—	1	—	—	764 310	500 362	—	—	400	—	1 265 072	9		
4 524	—	30 001	2 500	—	1 465 436	1 400 454	—	—	133 154	—	2 999 044	10		
409	—	—	—	—	654 800	300 403	15 000	—	—	15 120	985 323	11		
31 549	—	—	1 602	—	672 848	366 094	—	—	25 048	7 000	1 070 990	12		

1	2					6	7	8	9	10
	Yhdistymän käyttö ja vajauksen peittäminen (—) Överskottets användning och bristens täckande (—) Usage des bénéfices et déficit couvert (—)									
Yhdistys Förening Sociétés	Vararahasto Reservfondens Fonds de réserve	Käyttörahasto- Dispositionsfond Fonds à disposition	Lahjoitukset Donations	Lisäkäsitös Extra utskottning Révision extra	Yhteensä Summa Somme	Kassa Kassa Caisse	Talletukset Depositioner Dépôts	Obligatiot ja osakkeet Obligationer och aktier Obligations et actions	Lainat Lån Prêts	
										mk
13	Kiukainen	193 894	—	—	—	193 894	23 979	6 235 801	1 210 567	—
14	Kokemäki	1 000	4 001	—	—	5 001	21 071	1 147 361	46 150	6 000
15	Korpo	25 000	9 353	—	—	34 353	2 498	378 157	26 291	—
16	Köyliö	—	—21 505	—	—	—21 505	5 257	176 508	—	—
17	Laitila	6 634	—	—	—	6 634	4 814	3 109 809	720 627	—
18	Lappi T. I.	—	—13 566	—	—	—13 566	5 146	944 341	36 400	—
19	Lavia	—	—19 438	—	—	—19 438	—	386 442	84 950	50 000
20	Lieto	11 416	—	—	—	11 416	—	3 062 233	—	—
21	Loimaa	—93 533	—	—	—	—93 533	5 853	2 227 601	794 980	—
22	Marttila	73 000	147 531	22 110	—	242 641	—	3 474 405	268 020	—
23	Merikarvia	—	—63 011	—	—	—63 011	1 568	560 405	47 400	—
24	Mietoinen	—12 716	—	—	—	—12 716	7 242	158 654	—	—
25	Mouhijärvi	—34 900	—126 961	—	—	—161 861	242	459 669	—	—
26	Mynämäki	—	75 309	—	—	75 309	—	1 365 817	312 800	—
27	Nagu	50 000	32 533	—	—	82 533	—	626 794	20 650	100 000
28	Nakkila	32 048	29 707	25 000	—	86 755	5 960	1 028 214	289 950	206 000
29	Nousiainen	4 607	18 431	—	—	23 038	6 888	781 147	88 460	—
30	Paimio	—	26 000	—	—	26 000	883	1 821 708	1 012 240	—
31	Pargas	22 000	7 112	—	—	29 112	—	1 071 305	1 713 675	900 000
32	Parkano	3 760	20 037	—	—	23 797	36 402	664 677	10 000	—
33	Perniö	25 000	62 606	5 000	—	92 606	—	2 121 525	68 301	—
34	Porin Seudun ..	—	—38 739	—	—	—38 739	—	843 400	24 000	—
35	Punkalaidun ...	446	—	—	—	446	—	796 412	35 546	—
36	Pöytyä	—	42 141	—	—	42 141	—	1 688 025	87 600	—
37	Rantaseudun ..	—	—5 848	—	—	—5 848	2 659	754 009	—	—
38	Rauma mlk. ...	—3 876	—10 000	—	—	—13 876	6 660	692 807	43 000	—
39	Rymättylä	35 000	3 518	—	—	38 518	441	443 229	11 000	—
40	Rymättylä Pient.	4 048	2 000	3 000	—	9 048	—	204 532	—	—
41	Sauvo	—	79 211	—	—	79 211	19 071	948 079	32 700	200 000
42	Särkisalo	—	—	49 115	—	49 115	—	484 450	341 345	—
43	Taivassalo	—104 129	—	5 000	—	109 129	—	1 435 750	170 400	—
44	Turun ja Porin I.	—15 866	—	—	—	—15 866	7 599	241 616	49 335	—
45	Turun Seudun ..	—	—209 049	—	—	—209 049	35 617	994 558	350 000	—
46	Tyrvää	52 530	—	20 000	—	72 530	649	1 518 813	2 125 132	209 050
47	Ulvila	—	—51 970	—	—	—51 970	1 435	1 315 239	182 536	776 000
48	Uskela y. m.	—	—	5 837	—	5 837	54 240	1 927 322	907 380	—
49	Vampula	8 434	28 736	5 000	—	42 170	9 501	476 234	—	—
50	Varsinais-Suomi	20 338	—	—	—	20 338	704	349 758	42 500	9 744
51	Vehmaa	50 000	51 138	60 000	—	161 138	3 900	1 464 372	58 800	—
52	Viljakkala	—	—9 897	—	—	—9 897	711	511 740	14 400	—
	Yht. — Summa	765 282	—77 316	256 562	—	944 508	437 443	61 994 318	12 901 817	3 465 794

Actifs					Velat - Skulder - Passifs											
11	12	13	14	15	16	17	18	19	20	21	22					
					Varor	Kassafond	Korvarrahasto	Uptagna lan	Valka jälleenvakuttajalle	Muut velat	Yhteensä					
					Reservionden	Dispositionsfond	Erskattulagreserv	Emprunt	Skuld till återforskraren	Ovriga skulder	Summa					
					Fonds de réserve	Fonds à disposition	Réserves pour réserves à régler		Complex débiteurs chez de rattachés	Autres passifs	Somme					
					Utbalanserade hitat											
					Différet resté											
					Muut varat											
					Ovriga tillgångar											
					Autres actifs											
					Klientelit ja kahvato											
					Inventarier och fastigheter											
					Arvodes d'interimste et											
					sinnevidas											
					Saakavat jälleenvakuttajajalla											
					Tillogodhavanden hos återfor-											
					säkraren - Complex											
					crédeurs chez de rattachés											
					Valutusmaksusaalavat											
					Uteslående premier											
					Pyms échus											
	7 599	65 679	212 061		5 594 837	875 836	235 644	200 000		849 369	7 755 686	13				
34 007		1			537 558	562 525	54 683		43 857	55 967	1 254 590	14				
		1			318 876	73 663	2 050		7 758	4 600	406 947	15				
		1			94 837	78 179			8 750		181 766	16				
	25 000				2 821 780	1 038 391				80	3 860 250	17				
160		4 307			419 829	563 572			6 953		990 354	18				
		5 250			201 529	283 184			10 826	31 103	526 642	19				
13 276					1 666 594	1 091 456	267 000			50 459	3 075 509	20				
		377 500	56 998		3 462 932						3 462 932	21				
		1			2 800 000	920 000				22 426	3 742 426	22				
17 816		74 704			320 623	381 270					701 893	23				
3 887					147 499	2 284				20 000	169 783	24				
10 038		5 095			452 357				22 687		475 044	25				
6 116	3 858	1			1 081 023	606 804		765			1 688 592	26				
		1			360 000	384 792	400			2 253	747 445	27				
	7 597	1			689 755	784 401				63 566	1 537 722	28				
					265 686	610 809					876 495	29				
		1			2 500 000	304 832			30 000		2 834 832	30				
5 764		270 001			2 975 000	972 169				13 576	3 960 745	31				
76 550		3 600			331 429	459 400	400				791 229	32				
		1			1 411 721	703 893			25 719	48 494	2 189 827	33				
		100	208		371 696	490 397	1 192		412	4 011	867 708	34				
9 452		1 800	3 070		458 813	333 825			29 155	24 487	846 280	35				
21 400		1			950 441	779 519	20 000		38 438	8 628	1 797 026	36				
595		180			184 261	553 093			6 103	13 986	757 443	37				
		7 100			732 351				14 216	3 000	749 567	38				
16 615		1			226 239	245 047					471 286	39				
12 895		90			131 028	46 561			6 299	33 629	217 517	40				
5 033		1 800			881 367	319 316				6 000	1 206 683	41				
376		1			341 178	395 425			255	89 314	826 172	42				
		300			843 191	743 522				19 737	1 606 450	43				
	29 330	5 320			323 600	9 600					333 200	44				
		500	67 326		1 092 805	355 196					1 448 001	45				
		5 010			2 607 635	1 100 000			41 019	110 000	3 858 654	46				
		1	58 628		1 646 777	569 621	40 768		24 912	51 761	2 333 839	47				
128 595	186 878	295 001			1 670 459	1 762 351	2 075		24 128	40 403	3 499 416	48				
	9 152	5 000			206 245	190 616			98 026	5 000	499 887	49				
95 183					247 471	250 418					497 889	50				
		10 000			1 114 663	362 409				60 000	1 537 072	51				
		1			233 500	237 805				5 547	526 852	52				
594 634	269 414	1 413 205	402 393		52 659 127	25 382 709	647 792	215 765	809 672	1 763 953	81 479 018					

1	Ylijäämän käyttö ja vajauksen peittäminen (—) Överskottets användning och bristens täckande (—) Usage de bénéfices et déficit couvert (—)					Varat — Tillgångar				
	Yhdistys Förening Sociétés	Vararahasto Reservfond Fonds de réserve	Käyttörahasto Dispositiionsfond Fonds à disposition	Lahjoitukset Donationer Donations	Lisäksosiotus Extra utskottning Taxation extriorde	Yhteensä Summa Somme	Kassa Kassa Caisse	Talletukset Depositioner Dépôts	Obligatit ja osakkeet Obligationer och aktier Obligations et actions	Talnat Lån Prêts
mk										
Ahvenanmaan maakunta. Landskapet Åland.										
1	Brändö	485	—	—	—	485	4 840	55 409	—	—
2	Föglö	—	2 310	—	—	2 310	215	69 840	—	15 000
3	Lemland	921	3 686	—	—	4 607	1 793	116 807	—	7 000
	Yht. — Summa	1 406	5 996	—	—	7 402	6 848	242 056	—	22 000
Hämeen lääni. Tavastehus län.										
1	Ala-Häme	—	—23 903	—	—	—23 903	17 656	136 266	7 250	—
2	Eräjärvi	2 700	10 779	—	—	13 479	3 814	122 142	—	—
3	Hämeen-Karjalaisten	636	2 544	—	—	3 180	2 861	272 378	35 700	—
4	Jämsä	—	—112 202	—	—	—112 202	32 799	728 207	366 070	50 800
5	Korpilahti	—	—48 358	—	—	—48 358	—	550 417	—	—
6	Kuhmalahti	25 551	—	—	—	25 551	26 812	210 522	96 941	—
7	Kuhmoinen	9 946	27 633	—	—	37 579	13 438	545 985	37 875	—
8	Kuru	180	—	—	—	180	8 385	371 575	41 400	—
9	Lounais-Häme ..	—14 028	—14 321	—	—	—28 349	20 165	369 434	100 000	—
10	Längelmäki	9 448	36 594	1 200	—	47 242	32	507 596	44 200	—
11	Muolaa	—31 367	—	—	—	—31 367	14 700	633 895	—	4 000
12	Ruovesi	—	—550 191	—	—	—550 191	362	1 410 389	1 037 955	100 000
13	Someron seutu ..	48 994	184 515	8 000	—	241 509	—	1 585 554	8 000	—
14	Teisko	—	—226 322	—	—	—226 322	—	577 251	151 800	108 000
15	Vesilähti	600	2 385	—	—	2 985	277	475 505	232 867	180 000
	Yht. — Summa	52 660	—716 847	9 200	—	—648 987	141 301	8 497 116	2 160 058	442 800
Kymen lääni. Kymmene län.										
1	Joutseno	9 316	12 266	—	—	21 582	15 628	529 424	87 300	—
2	Jääski	—	—93 163	—	—	—93 163	16 922	269 059	60 000	—
3	Kolmikanta	89	—	—	—	89	704	647 082	11 400	60 000
4	Kymenlaakso ..	—	—46 656	—	—	—46 656	—	1 689 888	—	96 250
5	Kymi	10 000	25 334	—	—	35 334	19 569	1 583 834	264 800	—
6	Lappee	30 523	27 306	—	—	57 829	29 596	521 362	154 300	20 000
7	Lemi	—	—50 996	—	—	—50 996	37 064	245 133	118 600	—
8	Luumäki	6 535	23 140	3 000	—	32 675	—	1 012 628	212 220	—

11	12	13	14	15	16	17	18	19	20	21	22
— Activa					Velat — Skulder — Passiva						
Vakuummaksuaktavat Ureskände premier Frimas ochnas	Saksavat jälleavakuitajala Tilgodocharanden hos Akterio- Bakiraren — Compas crediteurs chez de telassours	Kihnelist ja kalustoo Inventarier och fastigheter. Articles d'inventaire et immeubles	Munt varat Övriga tillgångar Autres actifs	Silttyvä väjans Utblamserande brist Déficit resté	Vararahasto Reservfond Fonds de réserve	Käytörahasto Dispositionsfond Fonds à disposition	Korvararahasto Ersaklignereserv Réserve pour risques à régler	Lainat Upplagna lån Emprunts	Valke jälleavakuitajala Sruia till Akterioaktaren Compas telassours chez de telassours	Munt velat Övriga skulder Autres passifs	Yhteensä Somma Somme
mk											
—	—	—	—	—	56 541	3 708	—	—	—	—	60 249
535	—	7 000	—	—	82 284	9 306	—	1 000	—	—	92 590
220	—	—	—	—	25 699	100 121	—	—	—	—	125 820
755	—	7 000	—	—	164 524	118 135	—	1 000	—	—	278 659
24 503	19 369	—	—	—	145 357	6 086	—	—	21 368	32 233	205 044
—	—	—	—	—	69 474	53 816	—	—	2 666	—	125 956
194 897	—	500	—	—	242 550	260 646	—	—	3 140	—	506 336
9 580	—	15 000	—	—	992 928	209 528	—	—	—	—	1 202 456
—	153 365	1	—	—	347 081	163 699	193 000	—	3	—	703 783
—	—	1	—	—	244 715	89 561	—	—	—	—	334 276
7 151	—	167	—	—	398 327	186 534	—	—	19 755	—	604 616
3 141	2 546	1 000	—	—	204 022	224 025	—	—	—	—	428 047
32 095	—	10 000	—	—	531 694	—	—	—	—	—	531 694
—	—	—	—	—	255 518	290 664	—	—	4 446	1 200	551 828
26 716	11 704	—	—	—	292 360	349 374	—	—	—	49 281	691 015
29 499	—	1	370	—	1 423 428	610 769	544 379	—	—	—	2 578 576
6 565	—	—	—	—	590 000	998 919	200	—	—	11 000	1 600 119
7 954	—	1	5 400	—	710 716	76 485	—	—	22 276	40 929	850 406
1 484	15 838	1	—	—	611 500	294 472	—	—	—	—	905 972
343 585	202 822	26 672	5 770	—	7 059 670	3 814 578	737 579	—	73 654	134 643	11 820 124
25 208	—	3 106	—	—	272 320	388 346	—	—	—	—	660 666
24 450	265 831	10	—	—	284 665	351 607	—	—	—	—	636 272
19 979	—	1 600	—	—	416 123	321 946	—	—	2 696	—	740 765
10 477	1 400	10	2 500	—	1 211 278	494 171	1 150	—	48 613	45 313	1 800 525
39 881	6 456	—	—	—	1 129 829	719 212	—	—	59 499	6 000	1 914 540
65 915	—	2	—	—	681 612	91 540	—	—	18 023	—	791 175
17 207	222 476	1	—	—	176 418	216 063	236 000	—	—	12 000	640 481
5 509	—	1	—	—	421 177	715 174	—	—	—	94 007	1 230 358

Taulu 3.

1	2					3				4		5		6		7		8		9		10	
	Ylijäämän käyttö ja vajauksen peittäminen (—) Överskottets användning och bristens täckande (—) Usage de bénéfices et déficit couvert (—)										Varat — Tillgångar												
Yhdistys Förening Sociétés	Vararahasto Reservfond Fonds de réserves	Käyttörahoasto Dispositionsfond Fonds à disposition	Lahtiokukset Donationer Donations	Isäkkäsoituis Eksra utskering Tasation extraord	Yhteensä Summa Somme	Kassa Kassa Caisse	Talokukset Depositioner Dépôts	Obligatiot ja osakkeet Obligationer och aktier Obligations et actions	Talut Län Lans	mk													
9 Miehikkälä	10 000	10 819	—	—	20 819	—	565 069	47 400	—														
10 Nuijamaa	426	1 321	—	—	1 747	1 895	229 325	20 000	20 000														
11 Parikkala	64 352	—	20 000	—	84 352	—	1 300 232	154 000	—														
12 Pyhtää	6 590	22 772	—	—	29 362	4 809	312 248	4 900	—														
13 Rautjärvi	4 580	16 977	—	—	21 557	10 819	339 954	20 000	—														
14 Ruokolahti	—	—7 400	—	—	—7 400	862	854 101	49 200	—														
15 Savitaipale	15 000	28 251	—	—	43 251	5 342	552 962	114 100	—														
16 Sippola	—	26 684	—	—	26 684	9 856	1 391 309	150 819	—														
17 Suomensalmi ...	2 394	1 898	—	—	4 292	4 559	508 789	23 060	—														
18 Taipalsaari	4 897	—	—	—	4 897	—	622 014	78 861	—														
19 Uukuniemi	35 000	2 212	—	—	37 212	—	447 690	—	—														
20 Valkeala	—	—144 460	—	—	—144 460	18 709	1 258 214	92 055	—														
21 Vehkalahti	60 000	72 901	10 000	—	142 901	79 038	1 401 660	554 961	—														
22 Virolahti	21 764	—	20 000	—	41 764	—	1 036 054	370 171	—														
Yht. — Summa	281 466	—70 794	53 000	—	263 672	255 872	17 318 031	2 588 147	196 250														
Mikkelin lääni.																							
S:t Michels län.																							
1 Anttola	24 350	—	—	—	24 350	4 278	276 550	—	—														
2 Hartola	8 744	34 980	—	—	43 724	—	670 229	57 800	—														
3 Haukivuori	—	—11 082	—	—	—11 082	7 922	183 364	9 150	—														
4 Heinola	1 417	5 671	—	—	7 088	23 975	245 793	19 400	20 000														
5 Heinävesi	20 000	13 132	—	—	33 132	205	463 535	67 200	—														
6 Hirvensalmi	44 876	—	—	—	44 876	702	385 755	98 500	—														
7 Joroinen	—	—20 889	—	—	—20 889	42 665	290 444	—	—														
8 Jousa	26 138	—	10 000	—	36 138	23 651	519 613	—	—														
9 Juva	—	—26 929	—	—	—26 929	2 749	453 441	243 914	11 000														
10 Jäppilä	2 860	11 445	—	—	14 305	25 247	324 780	67 025	—														
11 Kangasniemi ...	10 477	—	—	—	10 477	8 553	350 877	318 300	—														
12 Kerimäki	2 300	9 118	—	—	11 418	—	557 189	13 800	—														
13 Käki	1 056	—	—	—	1 056	1 887	274 295	—	—														
14 Mikkelin pit.	—	—29 433	—	—	—29 433	3 642	350 802	400 000	78 500														
15 Mäntyharju	—	—190 404	—	—	—190 404	4 369	998 808	—	—														
16 Pieksämäki	7 446	4 784	25 000	—	37 230	7 411	692 112	53 750	—														
17 Puumala	50 000	10 192	2 500	—	62 692	—	647 463	122 100	—														
18 Rantasalmi	2 337	—	—	—	2 337	8 214	707 782	305 900	—														

— Actifs				Velat — Skulder — Passifs									
11	12	13	14	15	16	17	18	19	20	21	22	23	
					Vararabasto Reserford Fonds de réserve	Käyttörahasto Dispositionfond Fonds à disposition	Korvarabasto Ersättningsreserv Reserve pour risques & réglés	Lainat Uppåsgnna lan Emprunts	Velka jälleenvakuttajalle Skuld till återforskraren Comptes débiteurs chez des réassureurs	Muut velat Övriga skulder Autres passifs	Yhteensä Summa Somme		
Saavatav jälleenvakuttajalle Tillgodobäranden hos återfor- skraren — Comptes créditeurs chez des réassureurs				Muut varat Övriga tillgångar Autres actifs	Silttyvä väjaus Ubbalmerande brutt Déficit resté								
Vakuutusmaksuakatavat Utesående premier Primes échues													
mk													
—	—	1	—	—	265 500	295 041	—	—	—	51 929	612 470	9	
19 943	7 435	2 500	3 000	—	148 270	151 328	4 000	—	—	500	304 098	10	
1 961	3 107	13 000	—	—	736 846	703 154	—	—	—	32 300	1 472 300	11	
1 358	—	750	—	—	236 000	84 079	—	—	3 986	—	324 065	12	
—	238	500	—	—	235 000	136 511	—	—	—	—	371 511	13	
26 465	100 818	4 000	3 139	—	604 014	428 982	—	—	—	5 589	1 038 585	14	
—	—	800	—	—	357 079	306 995	—	—	—	9 130	673 204	15	
4 837	—	1	—	—	1 316 894	234 513	—	—	5 415	—	1 556 822	16	
—	—	1	—	—	261 583	270 844	—	—	3 982	—	536 409	17	
13 982	—	1 000	—	—	360 184	274 801	—	—	63 455	17 417	715 857	18	
—	—	2 940	—	—	400 000	48 141	—	—	810	1 679	450 630	19	
3 958	—	25 047	3 940	—	858 584	503 243	—	—	40 096	—	1 401 923	20	
22 721	—	1	25 861	—	1 092 978	909 889	—	—	71 375	10 000	2 084 242	21	
—	—	—	—	—	1 081 857	294 029	—	—	—	30 339	1 406 225	22	
303 851	607 761	55 271	38 440	—	12 548 211	7 989 609	241 150	—	317 950	316 208	21 363 123		
7 509	—	3 000	—	—	228 144	63 193	—	—	—	—	291 338	1	
12 474	—	5	—	—	358 813	368 924	—	—	—	12 771	740 507	2	
6 503	—	4 624	—	—	155 751	50 812	5 000	—	—	—	211 563	3	
93 734	—	8 000	—	—	344 635	63 468	—	—	—	2 799	410 902	4	
85 941	—	1	2 500	—	446 950	153 315	—	—	14 965	4 152	619 382	5	
5 214	—	1	4 584	—	362 726	131 437	—	—	593	—	494 756	6	
—	—	—	—	—	201 956	131 153	—	—	—	—	333 109	7	
7 578	8 582	—	—	—	281 833	262 191	5 400	—	—	10 000	559 424	8	
44 678	—	170 535	—	—	529 845	392 172	—	—	—	4 300	926 317	9	
30 416	848 907	—	—	—	169 849	236 981	863 950	—	25 595	—	1 296 375	10	
9 701	66 985	1	12 297	—	541 727	206 467	—	—	18 520	—	766 714	11	
14 725	—	1	—	—	450 172	134 842	—	—	—	701	585 715	12	
111 167	—	14 874	—	—	288 643	98 913	—	—	—	14 667	402 223	13	
—	—	3 575	—	—	658 882	165 725	—	—	11 912	—	836 519	14	
18 690	—	1 000	—	—	623 246	396 626	—	—	2 995	—	1 022 867	15	
13 366	—	2 328	—	—	403 905	340 062	—	—	—	25 000	768 967	16	
15 308	—	4 000	1 000	—	408 078	373 986	800	—	4 077	2 930	789 871	17	
—	8 463	1	—	—	535 557	494 803	—	—	—	—	1 030 360	18	

Taulu 3.

1	2	3	4	5	6	7	8	9	10	
	Ylijäämän käyttö ja vajauksen peittäminen (—) Överskottets användning och bristens täckande (—) <i>Usage de bénéfices et déficit couvert (—)</i>					Varat—Tillgångar				
Yhdistys Förening Sociétés	Varamaksat Reservfond Fonds de réserve	Käyttörahoisto Dispositionsfond Fonds de disposition	Lahjoitukset Donationer Donations	Lisämaksut Extra utskrivning Tuzation extraord	Yhteensä Summa Somme	Kassa Kassa Caisse	Talletukset Depositer Depôts	Obligatit ja osakkeet Obligationer och aktier Obligations et actions	Lainat Lån Prêts	
mk										
19 Ristiina	76 232	—	—	—	76 232	11 713	881 280	204 000	—	
20 Savonranta	—	—14 753	—	—	—14 753	—	46 134	73 315	—	
21 Sulkava	17141	—	—	—	17 141	11 228	660 081	48 500	—	
22 Sysmä	—	—20 189	—	—	—20 139	20 319	716 769	221 700	—	
23 Sääminki	—	—53 009	—	—	—53 009	10 988	1 262 286	214 300	—	
24 Virtasalmi	8 000	27 182	—	—	35 182	7 584	331 694	—	—	
Yht.—Summa	303 374	—250 184	37 500	—	90 690	227 302	12 291 076	2 538 654	109 500	
Kuopion lääni. Kuopio län.										
1 Eno	75 631	—	—	—	75 631	—	687 069	67 100	—	
2 Hankasalmi	8 400	—	—	—	8 400	7 681	204 026	—	—	
3 Iisalmi	—29 749	—224 108	—	—	—253 857	19 849	1 756 400	140 100	200 000	
4 Ilomantsi	—	—31 047	—	—	—31 047	3 649	1 160 717	86 436	—	
5 Juuka	14 932	—	—	—	14 932	12 658	385 580	36 400	—	
6 Kaavi	20 000	21 999	5 000	—	46 999	11 615	562 675	163 161	—	
7 Karttula	—	28 550	—	—	28 550	18	792 883	23 760	4 512	
8 Keitele	—	—41 075	—	—	—41 075	72 416	148 250	14 100	—	
9 Kesälahti	965	3 860	—	—	4 825	7 717	305 674	10 300	—	
10 Kiihtelys	5 000	14 750	—	—	19 750	10 121	688 240	11 700	—	
11 Kitee	—	—31 502	—	—	—31 502	140 374	790 298	345 000	—	
12 Kiuruvesi	—	—95 102	—	—	—95 102	675	1 139 187	123 500	—	
13 Kontiolahti	—	36 575	18 000	—	54 575	24 512	810 459	11 700	254 083	
14 Korpijärvi	—	—6 501	—	—	—6 501	7 462	173 034	—	20 000	
15 Kuusjärvi	28 117	—	—	—	28 117	1 927	366 282	7200	—	
16 Lapinlahti	—	—95 196	—	—	—95 196	14 759	651 995	57 510	—	
17 Leppävirta	—	1 419	6 000	—	7 419	16 589	1 346 160	295 000	—	
18 Liperi	22 446	—	—	—	22 446	22 071	912 531	15 000	—	
19 Nilsä	70 000	4 794	—	—	74 794	16 785	1 277 348	196 500	—	
20 Nurmes	531	2 124	—	—	2 655	66 275	1 061 198	213 732	—	
21 Pielavesi	—	103 961	—	—	103 961	—	1 475 256	51 826	—	
22 Pielisjärvi	50 000	4 244	—	—	54 244	257	762 021	4 847	—	
23 Polvijärvi	6 352	25 407	10 000	—	41 759	950	651 044	30 000	—	
24 Rautalampi	—	—32 101	—	—	—32 101	—	836 609	40 000	—	
25 Rautavaara	—	12 601	—	—	12 601	—	130 074	—	—	
26 Rääkkylä	7 788	31 148	—	—	38 936	3 222	343 011	20 000	—	
27 Suomenjoki	13 957	6 037	—	—	19 994	1 801	596 080	8 900	172	
28 Tohmajärvi	7 348	29 390	—	—	36 738	1 379	241 810	2 500	—	

11	12	13	14	15	16	17	18	19	20	21	22	
— Actifs					Velat — Skulder — Passifs							
Vakuummaksusattavat Uteskande premier <i>Primes échues</i>	Saatavat jälleenvakuntajajala Tillgodobavanden hos återför- saktaren — <i>Comptes créditeurs chez des réassureurs</i>	Klinterstä ja kaunato Inventarier och fastigheter <i>Articles d'immeubles et immeubles</i>	Muut varat Övriga tillgångar <i>Autres actifs</i>	Silttyvä valans Utbalanserade brist <i>Déficit réglé</i>	Vararahasto Reservfond <i>Fonds de réserve</i>	Käyttörahasto Dispositionsfond <i>Fonds à disposition</i>	Korvaurahasto Ersättningsreserv <i>Reserve pour risques à régler</i>	Upplygna lån <i>Emprunts</i>	Velka jälleenvakuntajajale Skuld till återforsaktaren <i>Comptes débiteurs chez des réassureurs</i>	Muut velat Övriga skulder <i>Autres passifs</i>	Yhteensä Somma <i>Somme</i>	
					mk							
20 650	—	2 000	—	—	858 278	176 337	—	—	55 028	30 000	1 119 643	
10 625	10 762	32 500	2 469	—	149 350	21 766	—	—	—	4 689	175 805	
4 194	23 962	21	—	—	444 552	255 002	25 500	—	22 932	—	747 986	
5 271	—	1	—	—	596 815	364 067	—	—	3 178	—	964 060	
72 512	—	15 001	—	—	1 328 562	246 525	—	—	—	—	1 575 087	
590 256	967 661	261 469	22 850	—	10 541 820	5 294 494	900 650	—	159 795	112 009	17 008 768	
5 612	—	—	—	—	486 324	262 030	—	2 774	8 653	—	759 781	
14 154	—	4 300	—	—	158 523	71 638	—	—	—	—	230 161	
60 611	—	1	—	—	2 158 911	—	18 050	—	—	—	2 176 961	
23 223	—	8	—	—	1 100 280	88 953	84 800	—	—	—	1 274 033	
6 382	1 713	1	—	—	257 347	185 387	—	—	—	—	442 734	
20 852	—	1	—	—	383 190	358 358	—	—	11 756	5 000	758 304	
8 830	—	100	—	—	487 973	293 747	15 330	—	3 300	29 753	830 103	
48 333	—	—	—	—	221 755	61 344	—	—	—	—	283 099	
1 154	—	108	—	—	86 848	238 105	—	—	—	—	324 953	
45 640	—	1	—	—	448 907	302 795	—	—	—	4 000	755 702	
11 000	—	6	—	—	730 697	518 807	10 000	—	—	27 174	1 286 678	
238 167	—	7 375	—	—	721 088	742 556	10 260	—	—	35 000	1 508 904	
65 823	—	1	—	—	543 782	592 796	—	—	—	30 000	1 166 578	
—	—	5 935	—	—	105 388	101 043	—	—	—	—	206 431	
9 437	—	1 600	—	—	281 354	104 851	—	—	—	241	386 446	
6 383	—	26 035	—	—	756 682	—	—	—	—	—	756 682	
34 633	267 654	1	—	—	1 012 217	941 820	—	—	—	6 000	1 960 037	
155 083	—	3 135	315	—	771 027	299 934	—	—	30 674	6 500	1 108 135	
52 712	—	2 000	—	—	1 310 000	234 345	1 000	—	—	—	1 545 345	
37 541	—	13 536	—	—	1 307 681	64 802	—	—	19 799	—	1 392 282	
7 883	—	5 459	—	—	712 285	778 139	—	—	—	50 000	1 540 424	
34 162	1 638	345	—	—	630 000	85 686	2 080	—	67 505	18 000	803 271	
53 893	—	—	—	—	354 558	371 329	—	—	10 000	10 000	735 887	
9 496	—	1	—	—	377 000	376 661	2 400	—	48 395	81 650	886 106	
15 080	—	1	—	—	45 544	93 812	—	—	—	5 799	145 155	
20 274	—	1 000	—	—	206 710	175 542	—	—	—	5 255	387 507	
—	—	100	—	—	415 959	191 094	—	—	—	—	607 053	
31 482	—	810	1 000	—	130 067	119 076	—	—	29 838	—	278 981	

Taulu 3.

1	Ylijäämän käyttö ja vajauksen peittäminen (—) Överskottets användning och bristens täckande (—) Usage de bénéfices et déficit couvert (—)					7	8	9		10
	Vararahasto Reservfond Fonds de réserve	Käyttörahasto Dispositionsfond Fonds à disposition	Lahjoitukset Donationer	Liistakassojen Extra utskottning Fusionen ekstroråd	Yhteensä Summa			Kassa Kassa Casse	Talitehkeät Depositioner Dépôts	
mk										
29	Tuusniemi	—	3 432	—	—	3 432	34	197 977	43 700	—
30	Vesanto	—	—74 213	—	—	—74 213	6	461 643	63 965	—
	Yht. — Summa	301 718	—300 554	39 000	—	40 164	464 802	20 915 531	2 083 937	478 767
Vaasan lääni. Vasa län.										
1	Alajärvi	5 057	14 225	6 000	—	25 282	20 553	524 366	10 000	—
2	Alavus	78 398	—	—	—	78 398	17 396	1 357 905	116 694	—
3	Evijärvi	—	—10 228	—	—	—10 228	—	263 519	—	—
4	Halsua	—10 733	—	—	—	—10 733	19 963	47 197	—	—
5	Himanka	13 207	—	2 000	—	15 207	3 725	291 364	—	—
6	Härmä	—	60 445	—	—	60 445	58 640	290 095	88 800	—
7	Ilmajoki	292	815	—	—	1 107	24 001	903 330	128 200	—
8	Isojoki	—	—15 679	—	—	—15 679	5 456	262 940	8 100	—
9	Isokyrö	24 159	34 567	—	—	58 726	—	790 050	176 013	—
10	Isokyrö nuor ...	13 493	16 981	—	—	30 474	14 412	309 759	19 100	—
11	Jalasjärvi	—	—33 926	—	—	—33 926	4 510	1 188 894	109 499	—
12	Jurva	43 874	100 000	—	—	143 874	20 116	805 935	19 496	—
13	Jyväskylä	—	—8 649	—	—	—8 649	8 580	740 946	98 027	—
14	Kannus	12 000	47 145	—	—	59 145	3 126	258 299	—	—
15	Karijoki	—	—10 516	—	—	—10 516	13 728	411 610	12 600	—
16	Karleby	23 302	19 047	33 000	—	75 349	803	1 074 841	—	116 464
17	Karstula	2 000	7 137	—	—	9 137	—	487 975	13 400	—
18	Kauhajoki	—	—106 581	—	—	—106 581	—	981 893	40 500	—
19	Kauhava	—	77 875	—	—	77 875	28 642	865 481	244 300	—
20	Kaustinen	20 000	65 446	—	—	85 446	—	581 898	—	35 000
21	Keski-Suomen ..	—	—22 827	—	—	—22 827	4 526	558 557	—	—
22	Keuruu	—	22 163	—	—	22 163	353	536 342	26 900	—
23	Kivijärvi	7 139	—	—	—	7 139	387	273 251	—	—
24	Konginkangas ..	10 000	3 001	—	—	13 001	2 973	85 080	—	—
25	Korsholm	—	—43 774	—	—	—43 774	9 949	1 181 150	491 920	100 000
26	Korsnäs	10 000	13 238	—	—	23 238	3 115	316 271	40 000	—
27	Korttesjärvi ..	39 715	—	15 000	—	54 715	9 817	627 932	114 000	—
28	Kronoby	20 000	767	43 000	—	63 767	99 943	625 369	299 263	378 000
29	Kuortane	92 890	—	5 000	—	97 890	11 200	1 103 090	298 808	—
30	Kurikka	74 000	—	9 000	—	83 000	37 928	1 128 897	152 900	—
31	Kvevlaks	37 979	—	—	—	37 979	4 475	917 099	10 000	—
32	Kyyjärvi	43 181	10 000	—	—	53 181	—	235 470	—	—
33	Kälviä	6 951	27 803	—	—	34 754	—	477 840	6 300	—
34	Laihia	—1 979	—	—	—	—1 979	86 070	786 632	228 000	—
35	Lappajärvi	6 300	25 129	—	—	31 429	—	611 287	49 250	—

— Actifs					Velat — Skulder — Passifs											Yhteensä Summa Somme	
11	12	13	14	15	16	17	18	19	20	21	22						
					Vararhasio Reservfond Fonds de réserves	Käyttörahasto Dispositionsfond Fonds à disposition	Korvausrahasto Direktionensreserv Réserve pour risques à régler	Upplygnings Emplynnings	Velka jälleenvakuuttajalle Skuld till återförsäkraren Comptes débiteurs chez de réassureurs	Miut velat Övriga skulder Autres passifs	22						
Satavast jälleenvakuuttajalle Tillegodhavanden hos återförsäkraren — Comptes créditeurs chez de réassureurs	Vakuutusmaksuveljavuut Utesående premier Primes échues	Kiinteistö ja kalusto Inventarier och fastigheter Articles d'immobilier et immeubles	Miut varat Övriga tillgångar Autres actifs	Siirtyvä väliaika Utbalanserade brist Deficitt residd							mk						
—	10 003	3 935	—	—	164 264	87 010	—	—	4 375	—	255 649	29					
—	—	1	8 285	—	438 119	88 373	—	—	7 408	—	533 900	30					
—	1 027 843	75 797	9 600	—	16 804 480	7 830 033	143 920	2 774	231 703	314 372	25 327 282						
—	12 399	—	—	—	320 721	240 598	—	—	—	6 000	567 319	1					
—	6 603	—	—	—	946 299	545 697	—	—	—	—	1 491 996	2					
—	—	1 330	—	—	126 313	117 650	—	—	—	28 363	272 326	3					
—	30 281	—	—	—	28 865	—	4 970	—	63 786	—	97 621	4					
—	517	—	—	—	193 757	99 853	—	—	—	2 000	295 610	5					
—	30 355	—	—	—	304 208	163 682	—	—	—	—	467 890	6					
—	32 954	—	—	—	1 080 000	26 485	—	—	—	—	1 106 485	7					
—	21 459	18 000	—	—	266 837	36 734	—	—	4 384	—	307 955	8					
—	17 149	10 000	—	—	533 614	377 046	—	—	—	72 553	983 213	9					
—	698	—	—	—	143 571	189 848	10 550	—	—	—	343 969	10					
—	35 657	30 000	—	—	593 342	775 218	—	—	—	—	1 368 560	11					
—	67 109	10 630	—	—	646 091	294 748	—	—	—	—	940 839	12					
—	—	5	—	—	592 239	255 314	—	—	—	5	847 558	13					
—	4 064	—	—	—	183 000	88 465	—	—	—	33	271 498	14					
—	10 371	2 100	750	—	411 913	28 616	—	—	10 630	—	451 159	15					
—	17 128	5 000	—	—	769 882	411 354	—	—	—	33 000	1 214 236	16					
—	7 727	46 075	—	—	371 390	177 657	3 130	—	—	3 000	555 177	17					
—	10 405	1	—	—	720 991	251 570	8 000	—	14 478	37 760	1 032 799	18					
—	7 483	1	—	—	620 151	503 048	—	—	22 708	—	1 145 907	19					
—	210	1	—	—	300 627	314 789	—	—	400	1 293	617 109	20					
—	—	13 078	—	—	399 817	176 344	—	—	—	—	576 161	21					
—	12 410	1	—	—	366 354	208 652	1 000	—	—	—	576 006	22					
—	7 245	500	—	—	250 755	28 626	1 400	—	602	—	281 383	23					
—	13 763	195	—	—	58 093	19 733	—	—	24 185	—	102 011	24					
—	—	2 500	18 819	—	766 775	978 969	—	—	103 061	—	1 848 805	25					
—	550	—	—	—	290 000	69 936	—	—	—	—	359 936	26					
—	24 933	1	—	—	390 622	303 522	63 900	—	3 639	15 000	776 683	27					
—	6 025	82 377	3 000	—	1 232 400	218 577	—	—	—	43 000	1 493 977	28					
—	26 801	7 000	—	—	829 301	612 598	—	—	—	5 000	1 446 899	29					
—	47 650	13 000	—	—	894 471	420 000	—	—	36 764	29 140	1 380 375	30					
—	—	—	—	—	448 075	409 891	—	—	73 608	—	931 574	31					
—	36 283	43 608	—	—	250 791	44 000	—	—	—	20 570	315 361	32					
—	—	—	—	—	194 668	288 143	—	—	193	1 136	484 140	33					
—	10 497	100	—	—	703 938	391 758	—	—	15 603	—	1 111 299	34					
—	8 315	1	—	—	418 122	167 461	—	—	7 222	76 048	668 853	35					

1	Ylijäämän käyttö ja vajauksen peittäminen (—) Överskottets användning och bristens täckande (—) <i>Usage de bénéfices et déficit couvert (—)</i>					6	7	8	9	10
	Yhdistys Förening <i>Sociétés</i>	Vararahasto Reservfond <i>Fonds de réserve</i>	Käyttörahoasto Dispositionalfond <i>Fonds à disposition</i>	Lahjoitukset Donationer <i>Donations</i>	Lisäskotitus Extra utaxering <i>Taxation extraord</i>					
mk										
36	Lappfjärd	25 000	73 843	5 000	—	103 843	—	1 183 802	64 894	—
37	Lapua	—171 175	—	—	—	—171 175	2 385	744 155	37 800	—
38	Laukaa	—	676	—	—	676	1 366	801 406	134 200	5 250
39	Lehtimäki	738	—	—	—	738	2 000	263 400	46 300	—
40	Lohtaja	40 000	68 307	—	—	108 307	2 498	475 453	65 000	—
41	Malax	—	1 258	—	—	1 258	11 288	1 837 101	119 000	—
42	Maxmo	6 060	16 239	—	—	22 299	34 026	51 090	37 000	200 800
43	Multia	—	—	—	—	—	3 822	433 027	101 950	—
44	Munsala	—	35 673	—	—	35 673	8 789	547 074	—	—
45	Nedervetil	5 829	30 862	—	—	36 691	—	355 830	—	—
46	Nykarleby	148 705	—	—	—	148 705	20 926	1 006 712	—	167 000
47	Oravais	172 201	—	—	—	172 201	5 505	764 285	180 000	20 000
48	Pedersöre-Esse	—	128 405	—	—	128 405	8 898	1 858 274	220 000	500 000
49	Perho	12 940	—	—	—	12 940	21 211	44 103	1 500	—
50	Peräseinäjoki	41 742	—	—	—	41 742	4 490	359 696	—	—
51	Petäjavesi	4 574	—	—	—	4 574	—	548 897	—	—
52	Pihlajavesi	7 067	12 953	—	—	20 020	2 902	180 487	3 700	—
53	Pihtipudas	20 000	5 142	—	—	25 142	1 360	133 420	—	—
54	Replot	25 679	—	—	—	25 679	85 205	111 629	9 500	246 459
55	Saarijärvi	2 361	24 460	—	—	26 821	—	553 921	40 000	—
56	Soini	—	—5 352	—	—	—5 352	—	99 693	55 000	112 277
57	Sumiainen	577	2 378	—	—	2 955	4 125	267 038	4 750	—
58	Syd-Österbotten	30 000	102 144	20 000	—	152 144	9 136	1 866 673	201 000	203 000
59	Terijärvi	17 000	19 663	—	—	36 663	8 603	235 276	4 000	190 000
60	Teuva	20 000	55 544	—	—	75 544	49	1 214 118	44 700	—
61	Toholampi	17 801	—	—	—	17 801	1 234	163 389	—	—
62	Töysä	—	12 714	—	—	12 714	44 314	153 287	187 162	—
63	Ullava	5 000	4 226	—	—	9 226	3 709	103 023	25	—
64	Uurainen	—	—11 783	—	—	—11 783	4 429	344 763	—	—
65	Vaasan lääni	2 261	—	—	—	2 261	12 233	366 033	434 995	—
66	Veteli	—	25 854	—	—	25 854	10 143	298 730	10 000	—
67	Viitasaari	54 130	25 000	5 000	—	84 130	10 981	1 095 923	71 150	—
68	Virrat	—	—101 814	—	—	—101 814	16 681	863 528	213 275	—
69	Vähäkylä	51 643	—	—	—	51 643	—	1 005 487	11 100	—
70	Vörå	37 100	113 312	35 000	—	185 412	6 461	934 713	40 000	287 000
71	Ylihärmä	—	—66 527	—	—	—66 527	68 897	129 154	13 500	—
72	Ylistaro	—	—95 446	—	—	—95 446	16	529 374	73 168	—
73	Ähtäri	—	90 413	7 000	—	97 413	2 001	574 877	39 574	—
74	Äänekoski	—	—12 890	—	—	—12 890	50 962	472 623	166 451	—
	Yht. — Summa	1 148 458	848 858	185 000	—	2 182 316	984 532	44 874 028	5 432 764	2 561 250

11	12	13	14	15	16	17	18	19	20	21	22	
— Actifs					Velat — Skulder — Passifs							
Vakuummaksuskaavav Uestående premier Primes échues	Saatavat jälleenvakuutajalta Tilipodohavanden hos Aförör- säkraren — Comptes cédulés chez de réassureurs	Kinhelsjö ja kahasto Inventarier och fastigheter Articles d'inventaire et immeubles	Muut varat Övriga tillgångar Autres actifs	Siltivä vajaus Utdånserande brist Dycktyg	Vararahasto Reservfond Fonds de réserves	Käyttörahasto Dispositionsfond Fonds à disposition	Korvausrahasto Ersättningsreserv Réserve pour risques à régler	Kainat Upptagna lan Emprunts	Velka jälleenvakuutajalle Skuld till återforsäkraren Comptes débiteurs chez de réassureurs	Muut velat Övriga skulder Autres passifs	Yhteensä Summa Somme	
mk												
9 955		1	—	—	380 521	736 236	—	—	—	141 895	1 258 652	36
17 161		2	—	—	801 503	—	—	—	—	—	801 503	37
16 806		10	—	—	498 445	460 593	—	—	—	—	959 038	38
—		1	1 833	—	124 184	171 876	—	—	17 474	—	313 534	39
4 882		1	4 480	—	266 067	278 064	—	—	—	8 183	552 314	40
25		6 504	85 000	—	1 304 939	753 979	—	—	—	—	2 058 918	41
12 074		—	10 425	—	156 731	123 779	—	—	64 905	—	345 415	42
5 255		1	—	—	243 233	300 716	—	—	—	106	544 055	43
7 269		—	20 000	—	223 666	359 466	—	—	—	—	583 132	44
2 342	465	—	—	—	234 110	123 463	—	—	—	1 064	358 637	45
—		12 131	—	—	572 571	550 806	—	—	83 392	—	1 206 769	46
—		1	28 855	—	599 477	389 846	—	—	8 561	762	998 646	47
—		10	—	—	1 257 059	1 330 123	—	—	—	—	2 587 182	48
14 907		550	—	—	82 271	—	—	—	—	—	82 271	49
47 793		1	—	—	411 980	—	—	—	—	—	411 980	50
1 250		1 000	—	—	214 214	333 004	—	—	—	3 929	551 147	51
—		1	—	—	135 000	51 457	—	—	633	—	187 090	52
27 945		1	—	—	120 000	19 237	—	—	23 489	—	162 726	53
2 566		—	—	—	455 359	—	—	—	—	—	455 359	54
77 961		4 000	—	—	285 426	280 871	21 000	—	55 807	32 778	675 882	55
10 774		3 000	—	—	174 866	73 918	—	—	3 050	28 910	280 744	56
5 603		—	—	—	84 258	197 258	—	—	—	—	281 516	57
5 185		12 039	—	—	1 963 536	313 497	—	—	—	20 000	2 297 033	58
3 233		—	—	—	315 000	126 112	—	—	—	—	441 112	59
6 222		8	—	—	620 672	614 136	—	20 000	289	10 000	1 265 097	60
3 965		1 000	—	—	169 588	—	—	—	—	—	169 588	61
15 118		10 000	—	—	224 337	185 544	—	—	—	—	409 881	62
21 121		—	—	—	94 943	25 738	—	—	7 197	—	127 878	63
9 827		—	—	—	245 820	113 199	—	—	—	—	359 019	64
4 768		114 291	—	—	608 261	284 059	40 000	—	—	—	932 320	65
37 275		1	—	—	188 114	164 305	—	—	3 730	—	356 149	66
9 028		18	—	—	824 850	350 000	—	—	7 250	5 000	1 187 100	67
—		2	—	—	795 300	298 186	—	—	—	—	1 093 486	68
—		1	385	—	443 269	500 107	—	62 109	11 488	—	1 016 973	69
—		1	—	—	616 273	616 902	—	—	—	35 000	1 268 175	70
—		—	—	—	132 361	78 690	—	—	—	—	211 051	71
49 590		—	—	—	560 276	74 400	—	—	17 472	—	652 148	72
—		1	—	—	220 264	359 993	—	—	28 196	8 000	616 453	73
27 227		500	7 289	—	4 5 483	224 569	25 000	—	—	—	725 052	74
964 168	113 432	406 704	180 886	—	33 772 220	20 100 711	178 950	82 109 714	229	669 495	55 517 714	

- Actifs					Velat - Skulder - Passifs										
11	12	13	14	15	16	17	18	19	20	21	22				
					Varerhastio Reservfond Fonds de reserves	Käyttörahoio Dispositionfond Fonds a disposition	Korvausrastio Eriksittimiserervi Reserve pour reserves a regler	Lainat Uppsaagna lain Emprunt	Velka jälleenvakuuttajalle Svuid till återforskraren Comptes debiteurs chez des reassureurs	Muut velat Ovriga skulder Autres passifs	Yhteensä Summa Somme				
Vakuutusmaksuastiat Uvaskende premier Primes d'anes	Saakarvat jälleenvakuuttajalle Tilgodojovanden hos återfor- sokraren - Comptes crediteurs chez des reassureurs	Kiinteistö ja kaluste Inventarier och fastigheter Articles d'inventaire et immeubles	Muut varat Ovriga tillgångar Autres actifs	Siirtovä valansa Utbalanserande prist Différé rolets											
mk															
21 229	—	—	—	—	108 935	117 794	35 000	16 177	—	—	—	277 906	1		
21 187	—	5 000	—	—	111 340	38 580	—	—	12 928	—	—	162 848	2		
1 715	—	2	—	—	269 463	252 457	—	—	—	10 000	—	531 920	3		
65 304	—	24 075	—	—	747 193	539 617	—	—	10 114	—	—	1 296 924	4		
45 487	—	2 500	—	—	61 315	32 160	—	—	5 389	—	—	98 864	5		
26 214	—	1	—	—	310 000	167 659	—	—	2 632	—	—	480 291	6		
18 676	—	4 000	—	—	372 158	277 990	—	—	7 315	—	—	657 463	7		
2 199	—	65 820	7 400	—	235 346	197 997	9 500	—	17 342	—	—	460 185	8		
30 166	—	654	916	—	141 662	123 531	—	—	21 559	484	—	287 236	9		
2 582	—	2	—	—	292 534	161 896	—	—	5 751	—	—	460 181	10		
19 950	—	—	—	—	106 093	156 563	—	—	1 050	—	—	263 706	11		
21 859	—	201	—	—	94 503	97 329	—	—	—	—	—	191 832	12		
792	28 477	3 672	—	—	405 824	93 491	—	—	—	—	—	499 315	13		
21 900	—	—	—	—	401 639	265 282	—	—	21 133	14 677	—	702 731	14		
17 961	—	—	—	—	130 307	183 585	—	—	24 385	—	—	338 277	15		
—	—	—	—	—	439 789	2 579	—	—	5 816	—	—	448 184	16		
4 920	—	—	—	—	150 477	131 080	—	—	—	—	—	281 557	17		
4 961	400	1	—	—	238 681	324 140	—	—	5 155	—	—	567 976	18		
81 743	—	—	213	—	489 296	29 288	5	—	23 908	—	—	542 497	19		
18 538	—	—	—	—	267 079	325 931	—	—	—	11 981	—	604 991	20		
43 484	—	100	—	—	567 180	—	—	—	3 060	—	—	570 240	21		
17 753	2 924	6 800	—	—	206 999	292 950	—	—	—	6 000	—	505 949	22		
2 198	—	3 000	—	—	57 566	64 624	—	—	1 382	—	—	123 572	23		
24 725	—	—	1 600	—	121 723	30 345	—	—	1 607	—	—	153 675	24		
20 327	4 448	1	—	—	279 465	105 173	—	—	—	28 355	—	412 993	25		
8 279	—	1	—	—	173 849	181 157	—	—	—	—	—	355 006	26		
8 283	—	—	—	—	300 138	171 175	—	—	—	10 970	—	482 283	27		
—	6 166	3 725	—	—	371 454	447 904	—	—	—	957	—	820 315	28		
68 902	—	100	—	—	225 075	77 849	—	—	2 036	—	—	304 960	29		
3 576	—	1	—	—	241 152	58 413	68 000	—	—	—	—	367 565	30		
2 411	—	—	—	—	187 959	37 521	—	2 149	—	—	—	227 629	31		
—	—	1	—	—	606 502	322 691	—	—	3 335	25 000	—	957 528	32		
13 898	—	—	—	—	61 841	59 024	—	—	—	—	—	120 865	33		
—	—	1	—	—	173 086	196 679	—	—	—	1 000	—	370 765	34		
9 271	1 811	1	—	—	173 382	214 126	—	—	—	10 000	—	397 508	35		
17 685	—	1	—	—	350 000	383 647	—	—	—	—	—	733 647	36		
668 175	44 226	119 660	10 129	—	9 471 005	6 162 227	112 505	18 326	175 897	119 424	16 059 384				

11	12	13	14	15	16	17	18	19	20	21	22	
Actifs					Velat — Skulder — Passifs							Yhteensä Summa Somme
Vakuutusmaksuvelat Uestående premier Primes échues	Saattavat jälleenvakuutusajalle Tilingsöknävanden hos Aetior- säkringen — Comptes créditeurs chez de réassureurs	Kilnetelstö ja kalastus Inventarier och fastigheter Articles d'inventaire et immeubles	Munt varat Övriga tillgångar Autres actifs	Slitnyttä valaus Utbläsningsförändringar Déficit relatif	Vararabasto Reserford Fonds de réserve	Käyttörahasto Dispositionsfond Fonds à disposition	Korvausrabasto Erskattningsseriv Réserve pour risques à régler	Lainat Uptagna lån Emprunts	Valika jälleenvakuutusajalle Skuld till återförsäkraren Comptes débiteurs chez de réassureurs	Munt velat Övriga skulder Autres passifs		
119 341	35 623	—	95	—	615 849	441 494	4 500	—	—	6 000	1 067 843	1
108 000	—	1	122 050	—	346 725	397 446	500	—	258 127	—	1 002 798	2
11 576	—	1 000	1 050	—	565 506	808 394	—	—	—	—	1 373 900	3
4 146	—	3 387	—	—	63 883	—	5 724	—	—	3 336	72 943	4
—	—	137	4 793	—	762 022	47 130	1 425	—	—	94 270	904 847	5
48 637	—	—	—	—	157 673	27 214	—	—	27 368	—	70 349	6
28 719	—	1 000	—	—	179 308	141 985	—	—	8 524	—	329 812	7
22 384	—	—	—	—	209 102	143 417	—	—	14 960	—	367 479	8
14 798	—	—	—	—	379 995	438 313	—	—	12 840	—	831 148	9
21 875	—	1	—	—	276 553	103 381	16 175	—	3 748	—	399 857	10
379 476	35 623	5 526	127 988	—	3414 705	2 548 774	28 324	—	325 567	103 606	6 420 976	
mik												
Sammandrag för hela landet år 1947.												
4 410 084	168 963	36 235	26 627	—	10 667 137	8 752 880	292 400	—	1 197 528	274 478	21 184 423	
594 634	269 414	413 205	402 393	—	52 659 127	25 382 709	647 792	215 765	809 672	1 763 953	81 479 018	
755	—	7 000	—	—	164 524	113 135	—	1 000	—	—	278 659	
343 585	202 822	26 672	5 770	—	7 059 670	3 814 578	737 579	—	73 654	134 643	11 820 124	
303 851	607 761	55 271	38 440	—	12 548 211	7 939 609	241 150	—	317 950	316 203	21 363 123	
590 256	967 661	261 469	22 850	—	10 541 820	5 294 494	900 650	—	159 795	112 009	17 008 768	
1 027 843	271 005	75 797	9 600	—	16 804 480	7 830 033	143 920	2 774	231 703	314 372	25 327 282	
964 168	113 432	406 704	180 836	—	33 772 220	20 100 711	178 950	82 109	714 229	669 495	55 517 714	
668 175	44 226	119 660	10 129	—	9 471 005	6 162 227	112 505	18 326	175 897	119 424	16 059 384	
379 476	35 623	5 526	127 988	—	3 414 705	2 548 774	28 324	—	325 567	103 606	6 420 976	
9 282 827	2 680 907	2 407 539	824 633	—	157 102 899	87 939 150	3 283 270	319 974	4 005 995	3 808 183	256 459 471	



1947.

4.

ELÄINVAKUUTUS.—KREATURSFÖRSÄKRING.

ASSURANCE DES BESTIAUX.

YHDISTYKSET, VAKUUTUSKANTA JA TAKSOITUS.
FÖRENINGARNA, FÖRSÄKRINGSBESTÄNDET OCH UTTAXERING.

SOCIÉTÉS, ÉTAT SOMMAIRE ET TAXATION.

Taulu 4.

1 Yhdistyksen rekisteröity nimi Föreningens inregistrerade namn <i>Le nome enregistré de société</i>	2 Toimitusjohtajan nimi ja osoite Verkställande direktörens namn och adress <i>Le nome et l'adresse du directeur</i>	3 Yhdistyksen kotipaikka Föreningens hemort <i>Domicile de société</i>
Uudenmaan lääni. — Nylands län.		
1 Elimäen eläinvakuutusyhdistys	A. Varava, Elimäki	Elimäki
2 Hämeen-Uudenmaan eläinvakuutusyhdistys ¹⁾ ..	Lauri Jortikka, Orimattila, Kangas	Orimattila
3 Mäntsälän Seudun Eläinvakuutusyhdistys	Viljo Nikula, Hinthaaara, Halkia	Mäntsälä
3 Pohjois-Uudenmaan Eläinvakuutusyhdistys	Ensio Ketola, Kausala, Niinimäki	Vihti
	Yhteensä — Summa	
Turun ja Porin lääni. — Åbo och Björneborgs län.		
1 Halikon ja Angeliemen eläinvakuutusyhdistys ..	O. E. Hinkka, Annankatu 11, Salo	Halikko
2 Hämeenkyrön eläinvakuutusyhdistys	Jalmari Helo, Hämeenkyrö	Hämeenkyrö
3 Itä-Satakunnan Keskinäinen Eläinvakuutusyhdistys	Alf. Liljeblad, Lauttakylä	Huittinen
4 Laitilan y. m. kuntain eläinvakuutusyhdistys ..	J. Osk. Viljanen, Laitila kk.	Laitila
5 Perniön Eläinvakuutusyhdistys	Aarne Suomela, Perniö kk.	Perniö
6 Porin Ympäristön Eläinvakuutusyhdistys	Kyösti Kartano, Pori, Palus	Ulvila
7 Rauman maalaiskunnan Eläinvakuutusyhdistys ..	Sumeri Malmivuori, Rauma, Vasarainen	Rauma
8 Sauvon ja Karunan Eläinvakuutusyhdistys	Gunnar Valtamo, Sauvo, Kouttu	Sauvo
9 Eläinvakuutusyhdistys Turva	Aug. Huhtinen, Uusikaupunki, Kouluk. 2	Uusikaupunki
10 Vakka-Suomen Eläinvakuutusyhdistys	Vilho Kainu, Vinkkilä	Vehmaa
	Yhteensä — Summa	
Ahvenanmaan maakunta. — Landskapet Åland.		
1 Ålands Kreatursförsäkringsförening	E. E. Johansson, Mariehamn, Bodaväska	Jomala
Hämeen lääni. — Tavastehus län.		
1 Hollolan Keskinäinen eläinvakuutusyhdistys	Eetu Siikaniemi, Lahti, Maatalouspankki	Hollola
2 Koillis-Hämeen Eläinvakuutusyhdistys	Pauli Yrjänäinen, Orivesi	Orivesi
3 Pohjois-Hämeen Eläinvakuutusyhdistys	Kustaa Edvard Tahlo, Mutala	Ylöjärvi
4 Someron Eläinvakuutusyhdistys	Arvo Ilomäki, Somero	Somero
5 Toijalan Seudun Eläinvakuutusyhdistys	Topias Ahokas, Toijala, 7 piiri	Toijalan kauppala
	Yhteensä — Summa	
Kymen lääni. — Kymmene län.		
1 Joutsenon kunnan eläinvakuutusyhdistys	Juho Sälli, Joutseno, Karsturanta	Joutseno
2 Jääsken eläinvakuutusyhdistys	Antti Komi, Imatra, Osuuskassa	Jääski
3 Lappeen Kunnan eläinvakuutusyhdistys	Juho Halmi, Lappee, Iitiä	Lappee
4 Lemminkäisten eläinvakuutusyhdistys	E. Kaijansinkko, Lemi	Lemi
5 Nuijamaan eläinvakuutusyhdistys	Toivo Ruti, Nuijamaa	Nuijamaa
6 Parikkalan eläinvakuutusyhdistys	Johannes Jantunen, Parikkala kk., Möy- kynmäki	Parikkala
7 Pyhtään eläinvakuutusyhdistys	Konrad Halsas, Siltakylä	Pyhtää
8 Ruokolahden eläinvakuutusyhdistys	P. Pihlman, Ruokolahti	Ruokolahti
9 Savitaipaleen Eläinvakuutusyhdistys	Toivo Jukkara, Heituinlahti	Savitaipale
10 Säkkijärven eläinvakuutusyhdistys	V. J. Segerman, Kouvola, Valtakatu 32	Kouvola
11 Taipalsaaren eläinvakuutusyhdistys	Väinö Kuhanen, Taipalsaari kk.	Taipalsaari
12 Valkealan eläinvakuutusyhdistys	Nestori Askola, Valkeala kk.	Valkeala
13 Vehkalahtien eläinvakuutusyhdistys	Evert Luoma, Hamina, Pajjärvi	Vehkalahti
	Yhteensä — Summa	

1) ent. Kirvun.

2) ent. Viipurin.

4	5							11	12					15
	Vakuutuskanta — Försäkringsbeståndet								Vakuutusmaksut — Premier					
	Sommes assurées								Primes					
	Hevosia Hästar		Nautaeläimiä		Muuta eläimiä	Yhteensä	Kaikkien eläinten		Hevoset	Nautaeläimet	Muut eläimet	Yhteensä		
Chevaux		Nötkreatur		Ovriga kreatur				Summa					Hästar	Nötkreatur
Tollimanan alkanimisnuosi Korjaisen viidok ar Année de Joutation	Luku Antal Nombre	Kanta Bestånd Etat 100 mk	Luku Antal Nombre	Kanta Bestånd Etat 100 mk	100 mk	100 mk	Chevaux	Gros bétail	Mens bétail	mk				
											Kanta Bestånd Etat 100 mk	Luku Antal Nombre	Kanta Bestånd Etat 100 mk	100 mk
1939	148	23 325	15	1 940	—	25 265	24 250	112 619	9 463	—	122 082	1		
1906	5	1 800	5	1 000	—	2 800	2 050	3 236	840	—	4 076	2		
1930	144	28 608	1	150	—	28 758	23 430	100 621	540	—	101 161	3		
1909	86	18 990	39	2 710	—	21 700	17 090	75 975	Sub. 12	—	75 975	4		
	383	72 723	60	5 800	—	78 523	66 820	292 451	10 843	—	303 294			
1901	148	25 500	14	1 525	150	27 175	21 671	69 022	4 942	439	74 403	1		
1938	159	34 380	37	1 530	50	35 960	34 590	115 003	4 762	Sub. 13	119 765	2		
1903	117	8 728	—	—	—	8 728	—	27 835	—	—	27 835	3		
1936	663	117 580	22	2 260	—	119 840	81 618	417 306	5 650	—	422 956	4		
1945	52	24 230	20	3 140	—	27 370	25 240	77 050	6 386	—	83 436	5		
1938	203	31 455	39	4 130	—	35 585	23 821	138 895	—	—	138 895	6		
1931	614	108 500	119	5 515	—	114 015	95 570	335 341	17 460	—	352 801	7		
1911	60	6 180	—	—	—	6 180	3 754	21 545	—	—	21 545	8		
1934	687	136 525	178	13 254	—	149 779	72 420	403 916	40 987	—	444 903	9		
1935	574	121 296	174	11 460	—	132 756	97 479	357 619	29 520	—	387 139	10		
—	3 277	614 374	603	42 814	200	657 388	456 163	1 963 532	109 707	439	2 073 678			
1921	756	134 760	412	24 820	—	159 580	52 596	443 394	82 169	—	525 563	1		
1912	214	56 873	45	4 106	—	60 979	50 860	186 288	15 597	—	201 885	1		
1902	294	70 590	72	5 965	255	76 810	68 020	222 425	18 325	1 185	241 935	2		
1917	1 195	183 070	352	9 313	—	192 383	150 723	703 471	27 930	—	731 401	3		
1939	54	11 990	43	1 728	—	13 718	13 400	53 355	5 618	—	58 973	4		
1945	116	55 410	50	9 030	—	64 440	56 690	141 201	22 356	—	163 557	5		
—	1 873	377 933	562	30 142	255	408 330	339 693	1 306 740	89 826	1 185	1 397 751			
1913	321	72 670	77	4 339	—	77 009	72 864	238 543	20 915	—	259 458	1		
1904	32	9 850	3	850	—	10 700	8 483	36 580	3 185	—	39 765	2		
1910	205	41 155	101	9 155	—	50 310	45 648	135 704	32 656	—	168 360	3		
1914	107	18 460	24	1 810	—	20 270	13 143	57 079	Sub. 12	—	57 079	4		
1936	112	24 100	9	1 200	—	25 300	24 750	75 300	4 615	—	79 915	5		
1915	172	31 981	43	3 000	25	35 006	20 945	85 987	10 054	55	96 096	6		
1939	159	40 165	57	8 395	—	48 560	38 761	113 506	17 495	—	131 001	7		
1905	180	49 035	63	9 758	—	58 793	50 529	211 068	Sub. 12	—	211 068	8		
1911	272	31 955	69	3 732	—	35 687	35 290	108 062	13 413	—	121 475	9		
1911	379	67 255	215	14 650	—	81 905	38 535	217 808	54 451	—	272 259	10		
1911	142	32 075	42	3 474	—	35 549	29 100	90 437	10 422	—	100 859	11		
1941	67	13 930	38	3 200	—	17 130	13 934	62 904	Sub. 12	—	62 904	12		
1907	280	44 350	56	2 055	—	46 405	35 015	98 729	4 110	—	102 839	13		
—	2 428	476 981	797	65 618	25	542 624	426 997	1 531 707	171 316	55	1 703 078			

1 Yhdistyksen rekisteröity nimi Föreningens inregistrerade namn <i>Le nome enregistré de sociétés</i>	2 Toimitusjohtajan nimi ja osoite Verkställande direktörens namn och adress <i>Le nome et l'adresse du directeur</i>	3 Yhdistyksen kotipaikka Föreningens hemort <i>Domicile de sociétés</i>
Mikkelin lääni. — S:t Michels län.		
1 Joutsan eläinvakuutusyhdistys	Toivo Simo, Joutsa, kk	Joutsa
2 Kangasniemen eläinvakuutusyhdistys	Hugo Ursin, Kangasniemi, Salmenkylä	Kangasniemi
3 Mikkelin seudun eläinvakuutusyhdistys	Erkki Muinonen, Vuolinko pys.	Mikkeli
4 Sysmän eläinvakuutusyhdistys	Nestor Peltola, Sysmä	Sysmä
	Yhteensä — Summa	
Kuopion lääni. — Kuopio län.		
1 Hankasalmen kunnan eläinvakuutusyhdistys	Nestor Soinen, Hankasalmi kk.	Hankasalmi
2 Kaavin ja ympäristökuntien eläinvakuutusyhdistys	W. Komulainen, Kaavi	Kaavi
3 Karttulan Eläinvakuutusyhdistys	Kalle Tarvainen, Karttula	Karttula
4 Kiuruveden eläinvakuutusyhdistys	Väinö Pennanen, Niemiskylä, pys.	Kiuruvesi
5 Nurmeksen eläinvakuutusyhdistys	Väinö Pyykönen, Nurmes, Savilehto	Nurmes
6 Pielaveden eläinvakuutusyhdistys	Yrjö Penttinen, Pielavesi	Pielavesi
7 Suomenjoen seudun eläinvakuutusyhdistys	Matti Vehviläinen, Suomenjoki, Vehvilä	Suomenjoki
8 Vesannon eläinvakuutusyhdistys	Matti Paananen, Vesanto, Kallio	Vesanto
	Yhteensä — Summa	
Vaasan lääni. — Vasa län.		
1 Alajärven Eläinvakuutusyhdistys	Reino Hannula, Alajävi, Luoma-aho	Alajärvi
2 Alavuden eläinvakuutusyhdistys	Erkki Lampimäki, Alavus as.	Alavus
3 Esse Hästförsäkringsförening	Otto Ray, Källby st.	Esse
4 Himangan Hevosvakuutusyhdistys	Akseli Siipola, Himanka	Himanka
5 Härmän eläinvakuutusyhdistys	K. Mäkinen, Ylihärmä, Ikola	Alahärmä
6 Ilmajoen Eläinvakuutusyhdistys	Sakari Pojanluoma, Ilmajoki	Ilmajoki
7 Isokyrön Eläinvakuutusyhdistys	Toimi Ojala, Isokyrö p. t.	Isokyrö
8 Jalasjärven eläinvakuutusyhdistys	Juho Tala, Jalasjärvi	Jalasjärvi
9 Kannuksen eläinvakuutusyhdistys	Kalle Heikkilä, Kannus	Kannus
10 Karleby Kreatursförsäkringsförening	Ernst A. Tast, Gamlakarleby, Såka	Karleby
11 Kauhavan Eläinvakuutusyhdistys	Eeli Sippola, Kauhava	Kauhava
12 Kaustisen eläinvakuutusyhdistys	Urho Luomala, Kaustinen	Kaustinen
13 Korsholms Kreaturförsäkringsförening	Karl-Johan Ahlbäck, Vasa, Böle	Korsholm
14 Korttesjärven eläinvakuutusyhdistys	Vihtori Sarkoranta, Korttesjärvi	Korttesjärvi
15 Kronoby Kreatursförsäkringsförening	Alfred Grundvall, Kronoby	Kronoby
16 Kuortaneen eläinvakuutusyhdistys	Juho Peltokangas, Kuortane	Kuortane
17 Kvevlaks Kreatursförsäkringsförening	Robert Östman, Kvevlaks, Vassor	Kvevlaks
18 Kälviän ja Ullavan hevosvakuutusyhdistys	Rikhard Kallinen, Kälviä, Mikkola	Kälviä
19 Laihian eläinvakuutusyhdistys	J. E. Panttila, Laihia	Laihia
20 Lappajärven eläinvakuutusyhdistys	Otto Savola, Lappajärvi	Lappajärvi
21 Lapuan kunnan eläinvakuutusyhdistys	Kalle Vaahtoniemi, Lapua	Lapua
22 Larsmo kommuns Hästförsäkringsförening	Leander Fagerholm, Larsmo, Engmo	Larsmo
23 Lestijärven eläinvakuutusyhdistys	K. V. Tuikka, Lestijärvi	Lestijärvi
24 Lohtajan eläinvakuutusyhdistys	Matti Anttiroiko, Lohtaja	Lohtaja
25 Malax m. fl. kommuners Hästförsäkringsförening ..	E. A. Forsberg, Malax	Malax
26 Munsala Hästförsäkringsförening	J. V. Hellström, Munsala, Hirvlax	Munsala
27 Nedervetil Kreatursförsäkringsförening	Viktor Lindfelt, Nedervetil	Nedervetil
28 Nykarleby och Jeppo socknars kreatursförsäkringsförening	Axel Liljendahl, Kovjoki	Nykarleby

4	5							6			7		8		9		10		11	12				13		14		15	
	Vakuutuskaanta — Försäkringsbeståndet															Vakuutusmaksut — Premier													
	Sommes assurées															Primes													
	Hevosia Hästar Chevaux		Nautaeläimiä Nötkreatur Gros bétail			Muut eläimet Övriga kreatur Mensu bétail		Yhteensä Summa Somme		Yhteensä Summa Somme		Hevoset Hästar Chevaux		Nautaeläimet Nötkreatur Gros bétail		Muut eläimet Övriga kreatur Mensu bétail		Yhteensä Summa Somme											
Luku Antal Nombre		Kanta Bestånd Eck		Luku Antal Nombre		Kanta Bestånd Eck		100 mk		100 mk		mk		mk		mk													
1911	209	39 915	21	670	—	—	40 585	31 809	180 768	Sub. 12	—	—	—	—	180 768	1													
1939	84	29 920	16	1 380	—	—	31 300	29 590	101 413	5 520	—	—	—	106 933	2														
1939	44	9 514	16	1 865	—	—	11 379	9 300	30 814	7 831	—	—	—	38 645	3														
1945	22	9 650	9	1 350	—	—	11 000	9 450	30 331	4 337	—	—	—	34 668	4														
—	359	88 999	62	5 265	—	—	94 264	80 149	343 326	17 688	—	—	—	361 014	—														
1906	337	133 000	250	24 780	—	—	157 780	150 782	422 749	62 950	—	—	—	485 699	1														
1944	35	14 080	153	14 380	—	—	28 460	23 546	49 595	86 479	—	—	—	136 074	2														
1929	340	102 625	358	27 971	—	—	130 596	120 862	513 970	Sub. 12	—	—	—	513 970	3														
1924	424	106 990	44	2 567	—	—	109 557	87 809	337 539	8 430	—	—	—	345 969	4														
1939	79	26 606	12	810	1 860	—	29 276	20 534	88 541	Sub. 12	12	—	—	88 541	5														
1928	351	82 790	125	7 688	—	—	90 478	73 419	311 220	Sub. 12	—	—	—	311 220	6														
1945	44	17 650	44	5 436	—	—	23 086	16 456	71 477	Sub. 12	—	—	—	71 477	7														
1918	216	44 642	63	4 575	—	—	49 217	48 661	128 593	15 134	—	—	—	143 727	8														
—	1 826	528 383	1 049	88 207	1 860	—	618 450	542 069	1 923 684	172 993	—	—	—	2 096 677	—														
1911	351	51 418	37	2 477	—	—	53 895	43 893	169 512	7 431	—	—	—	176 943	1														
1903	394	42 843	49	550	—	—	43 393	23 850	98 131	1 375	—	—	—	99 506	2														
1902	411	90 320	—	—	—	—	90 320	47 834	228 837	—	—	—	—	228 837	3														
1907	146	19 680	—	—	—	—	19 680	13 334	61 736	—	—	—	—	61 736	4														
1903	770	127 210	—	—	—	—	127 210	72 970	319 365	—	—	—	—	319 365	5														
1939	105	20 670	3	440	—	—	21 110	19 790	66 159	Sub. 12	—	—	—	66 159	6														
1939	352	48 445	14	620	—	—	49 065	47 890	136 195	1 754	—	—	—	137 949	7														
1918	64	5 270	—	—	—	—	5 270	2 560	13 175	—	—	—	—	13 175	8														
1906	348	52 222	—	—	—	—	52 222	51 465	165 070	—	—	—	—	165 070	9														
1901	643	173 100	—	—	—	—	173 100	107 260	393 651	—	—	—	—	393 651	10														
1935	367	68 945	—	—	—	—	68 945	56 121	212 587	—	—	—	—	212 587	11														
1906	396	80 772	4	240	—	—	81 012	67 561	177 070	680	—	—	—	177 750	12														
1900	510	20 200	—	—	—	—	20 200	—	96 686	—	—	—	—	96 686	13														
1905	460	66 200	—	—	—	—	66 200	49 058	273 595	—	—	—	—	273 595	14														
1892	530	169 748	22	3 500	—	—	173 248	135 094	506 146	6 695	—	—	—	512 841	15														
1902	492	92 068	—	—	—	—	92 068	53 978	289 423	—	—	—	—	289 423	16														
1902	410	49 915	3	180	—	—	50 095	23 010	149 870	405	—	—	—	150 275	17														
1904	390	78 365	—	—	—	—	78 365	76 690	208 514	—	—	—	—	208 514	18														
1902	737	63 900	2 000	20 000	—	—	83 900	32 900	198 076	2 000	—	—	—	200 076	19														
1904	280	31 560	—	—	—	—	31 560	18 500	93 565	—	—	—	—	93 565	20														
1905	325	42 255	—	—	—	—	42 255	28 889	107 045	—	—	—	—	107 045	21														
1912	216	39 199	—	—	—	—	39 199	28 672	95 014	—	—	—	—	95 014	22														
1909	61	15 590	145	6 878	—	—	22 468	16 299	61 943	Sub. 12	—	—	—	61 943	23														
1906	363	74 070	—	—	—	—	74 070	51 136	157 740	—	—	—	—	157 740	24														
1901	128	9 910	—	—	—	—	9 910	—	21 802	—	—	—	—	21 802	25														
1923	424	63 052	—	—	—	—	63 052	44 060	163 112	—	—	—	—	163 112	26														
1908	433	108 120	—	—	—	—	108 120	93 008	304 875	—	—	—	—	304 875	27														
1933	184	17 711	—	—	—	—	17 711	—	36 627	—	—	—	—	36 627	28														

1 Yhdistyksen rekisteröity nimi Föreningens inregistrerade namn <i>Le nome enregistré de société</i>	2 Toimitusjohtajan nimi ja osoite Verkställande direktörens namn och adress <i>Le nome et l'adresse du directeur</i>	3 Yhdistyksen kotipaikka Föreningens hemort <i>Domicile de société</i>
29 Närpes Djurförsäkringsförening	Valfrid Krook, Kalax, Närpes	Närpes
30 Oravais Hästförsäkringsförening	J. Georg Cronholm, Oravais, Kimo	Oravais
31 Pedersöre Hästförsäkringsförening	Aug. Kristola, Bennäs	Pedersöre
32 Perhon eläinvakuutusyhdistys	Artturi Rauma, Perho, Matokangas	Perho
33 Peräseinäjoen eläinvakuutusyhdistys	Leo Rittola, Peräseinäjoki	Peräseinäjoki
34 Purmo kommuns Hästförsäkringsförening	Ture Nyman, Purmo, Sisbacka	Purmo
35 Solf Kreatursförsäkringsförening	Arvid Flemming, Solf	Solf
36 Terjärv Kreatursförsäkringsförening	N. A. Granö, Terjärv	Terjärv
37 Toönsän Eläinvakuutusyhdistys	Juho Jokilehto, Hakojärvi	Toönsä
38 Vetelin Eläinvakuutusyhdistys	Eino Kangas, Veteli	Veteli
39 Vimpelin eläinvakuutusyhdistys	Henrik Leppäniemi, Vimpeli	Vimpeli
40 Virtain Eläinvakuutusyhdistys	Aarne Mäkinen, Virrat, Pekkonen	Virrat
41 Vähäkyrön eläinvakuutusyhdistys	Jaakko Myntti, Vähäkyrö	Vähäkyrö
42 Vörå Hästförsäkringsförening	Johannes Klemets, Vörå, Koskeby	Vörå
43 Yttermark Kreatursförsäkringsförening	Gunnar Snickars, Vester, Yttermark	Närpes
44 Ähtärin eläinvakuutusyhdistys	Kaarlo Alkula, Ähtäri	Ähtäri
45 Övermark Djurförsäkringsförening	Ivar Hedman, Övermark, Granäs	Övermark
	Yhteensä — Summa	
Uudenmaan lääni. — Uleåborgs län.		
1 Alavieskan eläinvakuutusyhdistys	O. V. Jutila, Alavieska	Alavieska
2 Hailuodon Eläinvakuutusyhdistys	Valde Sallinen, Hailuoto	Hailuoto
3 Kalajoen eläinvakuutusyhdistys	Jussi Sorvari, Kalajoki	Kalajoki
4 Oulaisten kunnan eläinvakuutusyhdistys	Janne Lammaskoski, Oulainen	Oulainen
5 Oulun Seudun Eläinvakuutusyhdistys	S. Kalliokoski, Oulu, Pakkahuoneenk. 13.	Oulu
6 Raahan seudun eläinvakuutusyhdistys	Arvi Viitanen, Pattijoki	Pattijoki
7 Sievin kunnan eläinvakuutusyhdistys	Hannes Tuomaala, Sievi, Markkula	Sievi
8 Ylivieskan eläinvakuutusyhdistys	Villiam Savela, Ylivieska, Niemelän kylä	Ylivieska
	Yhteensä — Summa	
Yhteenveto koko maasta v. 1947.		
Uudenmaan lääni		
Turun ja Porin lääni		
Ahvenanmaa		
Hämeen lääni		
Kymen lääni		
Mikkelin lääni		
Kuopion lääni		
Vaasan lääni		
Oulun lääni		
Yhteensä koko maassa — Summa för hela landet ..		

4	5							6			7		8		9	10	11	12				13	14	15						
	Vakuutuskanta — Försäkringsbeståndet															Vakuutusmaksut — Premier														
	Sommes assurées															Primes														
	Hevosia Hästar Chevaux		Nautaeläimiä Nötkreatur Gros bétail		Muuta eläimiä Övriga kreatur Autres bétail		Yhteensä Summa Somme		Yhteensä Summa Somme	Yhteensä Summa Somme	Hevoset Hästar Chevaux	Nautaeläimet Nötkreatur Gros bétail	Muut eläimet Övriga kreatur Autres bétail	Yhteensä Summa Somme	Yhteensä Summa Somme	Yhteensä Summa Somme	Yhteensä Summa Somme	Yhteensä Summa Somme	Yhteensä Summa Somme	Yhteensä Summa Somme	Yhteensä Summa Somme	Yhteensä Summa Somme	Yhteensä Summa Somme	Yhteensä Summa Somme						
Luku Antal Nombre		Kanta Bestand Etat		Luku Antal Nombre		Kanta Bestand Etat		100 mk	100 mk	m k	m k	m k	m k	m k	m k	m k	m k	m k	m k	m k	m k	m k	m k							
1902	646	135 686	4	60	—	—	135 746	77 872	299 062	120	—	—	299 182	29																
1906	225	66 190	—	—	—	—	66 190	40 490	184 709	—	—	—	184 709	30																
1901	551	28 939	—	—	—	—	28 939	—	60 548	—	—	—	60 548	31																
1917	101	21 030	2	245	—	—	21 275	16 122	50 279	553	—	—	50 832	32																
1927	146	37 760	48	1 295	—	—	39 055	38 370	117 111	Sub. 12	—	—	117 111	33																
1900	408	25 658	—	—	—	—	25 658	—	64 145	—	—	—	64 145	34																
1935	524	27 810	—	—	—	—	27 810	—	84 016	—	—	—	84 016	35																
1939	311	51 370	—	—	—	—	51 370	38 244	137 515	—	—	—	137 515	36																
1906	151	36 170	103	2 364	—	—	38 534	30 410	85 906	4 890	—	—	90 796	37																
1913	362	59 864	2	250	—	—	60 114	59 915	126 587	545	—	—	127 132	38																
1908	148	19 693	—	—	—	—	19 693	13 935	58 228	—	—	—	58 228	39																
1905	733	172 575	259	18 645	—	—	191 220	111 335	526 481	29 806	—	—	556 287	40																
1901	219	31 250	4	100	—	—	31 350	30 490	92 399	236	—	—	92 635	41																
1903	881	164 420	—	—	—	—	164 420	54 968	399 295	—	—	—	399 295	42																
1915	331	76 400	35	2 582	—	—	78 982	46 370	177 500	5 801	—	—	183 301	43																
1906	86	11 808	38	777	—	—	12 585	9 125	32 436	1 972	—	—	34 408	44																
1902	306	55 177	—	—	—	—	55 177	32 590	130 664	—	—	—	130 664	45																
—	16 419	2 744 558	2 772	61 203	—	—	2 805 761	1 806 058	7 432 402	64 263	—	—	7 496 665	—																
1945	28	10 260	9	770	—	—	11 030	9 410	35 109	1 903	—	—	37 012	1																
1901	236	85 730	—	—	—	—	85 730	85 730	244 699	—	—	—	244 699	2																
1905	374	57 414	6	420	—	—	57 834	57 169	136 668	1 313	—	—	137 981	3																
1920	193	24 590	31	1 320	—	—	25 910	23 810	72 815	20 623	—	—	93 438	4																
1945	212	109 450	41	7 170	250	—	116 870	104 895	363 303	21 289	1 069	—	385 661	5																
1939	271	61 426	6	537	—	—	61 963	55 240	176 115	1 520	—	—	177 635	6																
1918	156	22 197	14	859	—	—	23 056	22 046	61 238	2 231	—	—	63 469	7																
1907	349	44 471	26	1 615	—	—	46 086	45 398	184 511	4 938	—	—	189 449	8																
—	1 819	415 538	133	12 691	250	—	428 479	403 698	1 274 458	53 817	1 069	—	1 329 344	—																

Sammandrag för hela landet år 1947.

—	383	72 723	60	5 800	—	—	78 523	66 820	292 451	10 843	—	—	303 294	—
—	3 277	614 374	603	42 814	200	—	657 388	456 163	1 963 532	109 707	439	—	2 073 678	—
—	756	134 760	412	24 820	—	—	159 580	52 596	443 394	82 169	—	—	525 563	—
—	1 873	377 933	562	30 142	255	—	408 330	339 693	1 306 740	89 826	1 185	—	1 397 751	—
—	2 428	476 981	797	65 618	25	—	542 624	426 997	1 531 707	171 316	55	—	1 703 078	—
—	359	88 999	62	5 265	—	—	94 264	80 149	343 326	17 688	—	—	361 014	—
—	1 826	528 383	1 049	88 207	1 860	—	618 450	542 069	1 923 684	172 993	—	—	2 096 677	—
—	16 419	2 744 558	2 772	61 203	—	—	2 805 761	1 806 058	7 432 402	64 263	—	—	7 496 665	—
—	1 819	415 538	133	12 691	250	—	428 479	403 698	1 274 458	53 817	1 069	—	1 329 344	—
—	29 140	5 454 249	6 450	336 560	2 590	—	5 793 399	4 174 243	16 511 694	772 622	2 748	—	17 287 064	—



1947.

5.

ELÄINVAKUUTUS.—KREATURSFÖRSÄKRING.

ASSURANCE DES BESTIAUX.

TULOT JA MENOT,
YLIJÄÄMÄN KÄYTTÖ JA VAJAUKSEN PEITTÄMINEN.

INKOMSTER OCH UTGIFTER,
ÖVERSKOTTETS ANVÄNDNING OCH
BRISTENS TÄCKANDE.

*RECETTES ET DÉPENSES, USAGE DES BÉNÉFICES ET
DÉFICIT COUVERT.*

1	2 Tulot — Inkomster — Recettes						8 Menot —			
	Vakutusmaksut Premier Primes	Lisätaikotus Tiliskotispremier Supplément de primes	Jälleenvakuuttajan korvaus- Akerönsäkr andel i skadeersätningar Cote de räsaurats	Korot Räntor Indufé	Muut tulot Övriga Inkomster Autres recettes	Vuoden vajaus Brist för året Déficit de l'année	Silttyrvä vajaus Ubsänserad brist Déficit resté	Vahingonkorvaukset Skadeersätningar Payemens pour sinistres	Hallintomenot Förvaltningskostnader Frais	
	mk									
Uudenmaan lääni. Nylands län.										
1	Elimäki	12 082	—	45 826	8 246	—	—	64 420	6 270	
2	Hämeen-Uuden- maan	4 076	—	—	4 731	—	9 974	—	17 394	
3	Mäntsälän seutu ...	101 161	—	3 000	5 617	—	—	4 000	29 165	
4	Pohjois-Uusimaa ..	75 975	—	17 453	4 128	—	—	22 500	16 745	
	Yhteensä — Summa	303 294	—	66 279	22 722	—	9 974	90 920	69 574	
Turun ja Porin lääni. Abo och Björne- borgs län.										
1	Halikko	74 403	—	34 231	4 442	—	—	41 560	7 475	
2	Hämeenkyrö	119 765	—	—	6 217	—	—	—	16 482	
3	Itä-Satakunta	27 835	—	6 382	—	—	—	—	21 964	
4	Laitila y. m.	422 956	—	48 464	14 759	—	—	73 202	59 119	
5	Porin ymp.	138 895	—	—	11 991	—	—	—	17 953	
6	Perniö	83 436	—	—	3 000	630	—	—	4 714	
7	Rauman mlk.	352 801	—	103 747	24 008	665	—	137 064	47 909	
8	Sauvo ja Karuna ..	21 545	—	1 364	5 132	330	—	5 000	3 609	
9	Turva	444 903	—	98 003	23 218	9 838	—	185 109	74 883	
10	Vakka-Suomi	387 139	—	98 798	18 461	7 751	—	113 845	55 491	
	Yhteensä — Summa	2 073 678	—	390 989	111 228	19 214	—	555 780	309 599	
Ahvenanmaan maakunta. Landskapet Åland.										
1	Ålands	525 563	—	68 246	17 425	59 497	—	305 772	87 372	
Hämeen lääni. Tavastehus län.										
1	Hollola	201 885	—	84 382	12 100	470	—	96 305	21 048	
2	Koillis-Häme	241 935	—	23 725	11 914	—	—	82 292	82 833	
3	Pohjois-Häme	731 401	—	373 559	25 885	—	—	471 116	177 486	
4	Somero	58 973	—	4 560	1 781	390	—	6 000	15 854	
5	Toijala	163 557	—	6 564	6 308	51 590	—	8 625	11 669	
	Yhteensä — Summa	1 397 751	—	492 790	57 988	52 450	—	664 338	308 890	
Kymen lääni. Kymmene län.										
1	Joutseno	259 458	—	139 676	4 826	—	—	146 567	25 360	
2	Jääski	39 765	—	25 000	3 239	—	—	30 000	7 212	
3	Lappee	168 360	—	156 919	3 188	—	—	187 900	29 931	
4	Lemi	57 079	—	2 180	1 773	—	—	3 200	6 465	
5	Nuijamaa	79 915	—	52 870	690	—	18 483	65 910	25 400	

11	12	13	14	15	16	17	18	19	20	21	
Utgifter — Dépenses						Yhteensä Somme	Ylijäämän käyttö tai vajauksen peittäminen (—) Överskottets användning eller bristens täckande (—) Usage des bénéfices, Déficit couvert (—)				
Jälleenvakutusmaksut Återforsäkringspremier Primes payées aux réassureurs	Julkiset maksut Publika utgifter Paiements publics	Vararahasto FMI reservin Au fonds de réserve	Polisot vakk. maksusääntöistä Avskrivna premiesatavla Annulation des primes non payées	Muut menot Övriga utgifter Autres dépenses	Ylijäämä Årsöverskott Excédent de l'année		Vararahasto Reservfond Le fond de réserve	Käyttörahasto Dispositiionsfond Le fond à disposition	Isäntätoimien Extra utskoring Taxation cashbord.	Yhteensä Somme	
mk											
59 782	16 801	—	—	1 563	27 318	176 154	11 600	15 718	—	27 318	1
1 387	—	—	—	—	—	18 781	—	—9 974	—	—9 974	2
47 248	—	5 988	—	—	23 377	109 778	—	23 377	—	23 377	3
50 626	—	—	—	—	7 685	97 556	7 685	—	—	7 685	3
159 043	16 801	5 988	—	1 563	58 380	402 269	19 285	29 121	—	48 406	4
41 888	500	—	1 064	—	20 589	113 076	10 000	10 589	—	20 589	1
84 777	—	—	2 010	—	22 713	125 982	10 000	12 713	—	22 713	2
—	1 149	—	—	—	11 104	34 217	—	11 104	—	11 104	3
178 925	9 059	60 000	45 074	9 432	51 368	486 179	20 000	31 368	—	51 368	4
62 164	8 207	6 945	—	—	55 617	150 886	25 000	30 617	—	55 617	5
56 357	996	4 172	—	—	20 827	87 066	4 165	16 662	—	20 827	6
199 519	500	17 620	—	1 420	77 189	481 221	15 722	61 467	—	77 189	7
8 276	500	5 000	—	—	5 986	28 371	—	5 986	—	5 986	8
146 559	20 116	22 245	211	1 660	125 179	575 962	25 036	100 143	—	125 179	9
222 416	12 000	19 214	—	—	89 183	512 149	44 000	45 183	—	89 183	10
1 000 881	53 027	135 196	48 359	12 512	479 755	2 595 109	153 923	325 832	—	479 755	
88 535	500	70 000	—	80 168	38 384	670 731	30 000	8 384	—	38 384	1
114 570	2 039	20 094	2 098	9 697	32 986	298 837	32 986	—	—	32 986	1
74 289	6 168	—	—	—	31 992	277 574	31 992	—	—	31 992	2
338 181	—	36 570	—	—	107 492	1 130 845	21 500	85 992	—	107 492	3
32 657	500	2 948	—	—	7 745	65 704	1 549	6 196	—	7 745	4
109 079	3 700	8 178	—	45 960	40 808	228 019	8 075	32 733	—	40 808	5
668 776	12 407	67 790	2 098	55 657	221 023	2 000 979	96 102	124 921	—	221 023	
139 838	500	12 973	—	7 614	71 108	403 960	40 000	31 108	—	71 108	1
25 477	—	—	—	—	5 315	68 004	1 990	3 325	—	5 315	2
101 746	500	5 065	325	3 000	—	328 467	—	—	—	—	3
27 294	3 669	—	970	—	19 434	61 032	3 886	15 548	—	19 434	4
37 075	2 625	3 996	15 610	1 342	—	151 958	—	—18 483	—	—18 483	5

1	2 Tulot — Inkomster — Recettes						3 Menot —			
	4	5	6	7	8	9	10			
Yhdistys Förening Sociétés	Vakuutusmaksut Premier Primes	Lisäksöstitus Tiliskottispennier Supplément de primes	Jälleenvakuutuksen korvaus- osuus Återförsäkr. andel i skadestämningar Cote de rassurance	Korot Räntor Indufés	Muut tulot Övriga inkomster Autres recettes	Vuoden väjlaus Bidet för året Déficit de l'année	Silttyynyt väjlaus Utbetalad vid Déficit rejsé	Vahingonkorvaukset Skadestämningar Paiemens pour sinistres	Hallintomenot Förvaltningskostnader Fräs	
mk										
6 Parikkala	96 096	—	46 301	4 980	2 991	—	—	60 557	19 651	
7 Pyhtää	131 001	—	36 417	5 935	—	—	—	51 060	19 041	
8 Ruokolahti	211 068	—	35 276	2 796	10 229	—	—	41 125	16 504	
9 Savitaipale	121 475	—	30 976	4 508	7 845	—	—	42 871	16 600	
10 Säkijärvi	272 259	—	21 064	10 995	—	—	—	63 157	66 809	
11 Taipalsaari	100 859	—	7 426	2 305	—	—	—	14 773	12 123	
12 Valkeala	62 904	—	—	830	—	—	—	—	8 000	
13 Vehkalahti	102 839	—	16 405	4 654	—	—	—	21 740	10 070	
Yhteensä — Summa	1 703 078	—	570 510	50 719	21 065	18 483	—	728 860	263 166	
Mikkelin lääni.										
S:t Michels län.										
1 Joutsa	180 768	—	7 040	2 809	2 400	—	—	12 500	11 017	
2 Kangasniemi	106 933	—	17 846	1 937	400	—	—	22 900	14 672	
3 Mikkelin seutu	38 645	—	18 120	1 435	—	—	—	22 665	6 205	
4 Sysmä	34 668	—	91 444	409	—	2 738	—	101 605	—	
Yhteensä — Summa	361 014	—	134 450	6 590	2 800	2 738	—	159 670	31 894	
Kuopion lääni.										
Kuopio län.										
1 Hankasalmi	485 699	—	199 846	12 137	—	—	—	227 654	40 140	
2 Kaavi	136 074	—	42 535	4 462	—	—	—	58 671	16 963	
3 Karttula	513 970	—	275 886	14 875	—	—	—	308 827	48 733	
4 Kiuruvesi	345 969	—	76 288	11 179	10 632	—	—	111 113	76 792	
5 Nurmee	88 541	—	9 424	1 462	—	—	—	13 465	17 459	
6 Pielavesi	311 220	—	105 754	18 854	5 190	—	—	140 650	17 005	
7 Suomenjoen seutu	71 477	—	—	1 639	—	—	—	—	5 950	
8 Vesanto	143 727	—	23 799	5 199	1 617	—	—	30 766	18 026	
Yhteensä — Summa	2 096 677	—	733 532	69 807	17 439	—	—	891 146	241 068	
Vaasan lääni.										
Vasa län.										
1 Alajärvi	176 943	—	5 485	10 686	—	—	—	63 265	12 825	
2 Alavus	99 506	—	7 400	9 093	575	—	—	37 000	15 020	
3 Esse	228 837	—	61 763	11 402	20 818	—	—	120 000	6 867	
4 Himanka	61 736	—	5 000	3 439	—	—	—	9 000	11 320	
5 Härmä	319 365	—	140 771	9 262	5 000	—	—	163 285	32 173	
6 Ilmajoki	66 159	—	39 190	2 292	8 600	—	—	48 500	10 639	
7 Isokyrö	137 949	—	27 458	9 142	280	—	—	33 785	9 410	
8 Jalasjärvi	131 75	—	—	731	—	—	—	—	2 000	
9 Kannus	165 070	—	23 487	4 800	294	—	—	32 625	24 664	
10 Karleby	393 651	—	126 878	6 333	29 524	—	—	270 223	31 947	
11 Kauhava	212 587	—	100 310	8 655	30	—	—	127 900	13 466	
12 Kaustinen	177 750	—	34 510	3 746	17 357	—	—	62 500	8 250	

11	12	13	14	15	16	17	18	19	20	21	
Utgifter — Dépenses						Yhteensä Summa Somme	Ylijäämän käyttö tai vajauksen peittäminen (—) Överskottets användning eller bristens täckande (—) Usage des bénéfices, Déficit couvert (—)				Yhteensä Summa Somme
Jälkeenmaksut Asteotaksitingspremier Primes payées aux redevables	Julkiset maksut Publika utgifter Pagements publics	Vararahasto Till reservfonden Au fonds de réserve	Polstot vsk. makausalavista Avskrivna premienter Annulation des primes non payées	Muut menot Övriga utgifter Autres dépenses	Ylijäämä Årsöverskott Excédent de l'année		Vararahasto Reservfonden Le fond de réserve	Käyttöraho Dispositionsfond Le fond à disposition	Liiketoiminta Bokas utskickning Fuzation extraord.	Liiketoiminta Bokas utskickning Fuzation extraord.	
mk											
49 517	—	10 132	2 177	300	8 034	150 368	8 034	—	—	8 034	6
95 898	—	6 550	—	—	804	173 353	804	—	—	804	7
129 859	500	—	6 296	35 579	29 506	259 369	29 506	—	—	29 506	8
64 811	500	6 073	7 475	5 730	20 744	164 804	20 744	—	—	20 744	9
85 613	500	—	12 953	—	75 286	304 318	75 286	—	—	75 286	10
67 652	—	4 848	663	—	10 531	110 590	10 531	—	—	10 531	11
36 968	500	3 047	—	2 205	13 014	63 734	3 014	10 000	—	13 014	12
74 424	500	—	—	—	17 164	123 898	17 164	—	—	17 164	13
936 172	9 794	52 684	46 469	55 770	270 940	2 363 855	210 959	41 498	—	252 457	
66 785	—	4 388	—	9 484	88 843	193 017	62 219	26 624	—	88 843	1
71 875	500	5 346	—	—	11 823	127 116	6 823	5 000	—	11 823	2
19 736	500	1 932	638	—	6 524	58 200	3 998	2 526	—	6 524	3
24 945	975	1 734	—	—	—	129 259	—	—2 738	—	—2 738	4
183 341	1 975	13 400	638	9 484	107 190	507 592	73 040	31 412	—	104 462	
372 880	—	—	—	25 349	31 659	697 682	31 659	—	—	31 659	1
52 425	500	7 000	12	9 199	38 301	183 071	20 301	18 000	—	38 301	2
295 071	16 079	25 135	8 440	52 085	50 361	804 731	10 073	40 288	—	50 361	3
182 586	500	17 300	7 964	2 500	45 313	444 068	45 313	—	—	45 313	4
38 447	—	—	—	—	30 056	99 427	30 056	—	—	30 056	5
174 547	500	18 757	3 958	—	85 601	441 018	85 601	—	—	85 601	6
45 100	—	—	—	286	21 780	73 116	21 780	—	—	21 780	7
92 722	500	7 186	—	313	24 829	174 342	4 966	19 863	—	24 829	8
1 253 778	18 079	75 378	20 374	89 732	327 900	2 917 455	249 749	78 151	—	327 900	
88 198	—	10 000	—	—	18 826	193 114	3 765	15 061	—	18 826	1
32 954	500	4 980	1 911	3 081	21 128	116 574	4 224	16 904	—	21 128	2
121 817	500	—	—	—	73 636	322 820	40 000	33 636	—	73 636	3
29 573	500	3 070	—	—	16 712	70 175	5 014	11 698	—	16 712	4
177 199	500	15 968	31 575	—	53 698	474 398	10 740	42 958	—	53 698	5
44 915	500	3 282	—	—	8 405	116 241	1 690	6 715	—	8 405	6
71 133	—	7 644	—	4 681	48 176	174 829	9 636	38 540	—	48 176	7
3 272	500	658	100	—	7 376	13 906	1 481	5 895	—	7 376	8
98 029	500	6 252	660	—	30 921	193 651	6 200	24 721	—	30 921	9
155 711	—	19 683	12 724	2 221	63 877	556 386	12 799	51 078	—	63 877	10
121 151	15 142	10 502	2 544	5 219	25 658	321 582	5 132	20 526	—	25 658	11
137 836	600	8 393	769	6 664	8 451	233 363	1 700	6 751	—	8 451	12

Taulu 5.

1	2 Tulot—Inkomster— <i>Recettes</i>						8 Menot—		
	3	4	5	6	7	9	10		
Yhdistys Förening <i>Sociétés</i>	Vakuusmaksut <i>Premies</i>	Lisäkorotus Tiliskotopremier <i>Supplément de primes</i>	Jälleavakuutustajan korvaus- osuus Återförskrif. andel i skadeerstatningar <i>Cote de réassurance</i>	Korot Räntor <i>Indrets</i>	Muut tulot Ovriga inkomster <i>Autres recettes</i>	Vuoden väjaus Bidst för året <i>Déficit de l'année</i>	Siltayntö väjaus Utbetänad bidst <i>Déficit rejols</i>	Vahingonkorvaukset Skadeerstatningar <i>Payements pour sinistres</i>	Hallintomenot Förvaltningskostnader <i>Fräs</i>
mk									
13 Korsholm	96686	—	—	11 632	—	—	—	17 500	20 309
14 Korteshjärvi	273 595	—	100 832	9 880	—	—	—	140 245	15 854
16 Kronoby	512 841	—	241 015	12 478	—	—	—	298 600	25 425
16 Kuortane	289 423	—	66 922	10 026	8 000	—	—	109 650	18 341
17 Kvevlaks	150 275	—	16 134	7 040	—	—	—	64 000	11 231
18 Kälviä	208 514	—	112 852	7 026	761	—	—	163 400	13 237
19 Laihia	200 076	—	52 225	8 219	—	—	—	119 400	14 279
20 Lappajärvi	93 565	—	10 000	—	—	—	—	20 500	18 296
21 Lapua	107 045	—	53 600	3 626	2 720	5 421	—	83 000	15 138
22 Larsmo	95 014	—	39 000	500	5 705	—	—	45 000	5 576
23 Lestijärvi	61 943	—	31 437	545	4 632	—	—	44 000	10 432
24 Lohtaja	157 740	—	—	2 242	—	—	—	700	12 322
26 Malax	21 802	—	—	2 007	877	—	—	11 500	5 065
26 Munsala	163 112	—	69 750	8 490	—	—	—	102 000	8 136
27 Nedervetil	304 875	—	153 600	12 090	24 210	—	—	195 000	14 608
28 Nykarleby	36 627	—	—	4 710	2 295	—	—	21 000	6 467
29 Närpes	299 182	—	60 000	10 530	18 750	—	—	110 350	37 202
30 Oravais	184 709	—	—	8 736	—	—	—	58 213	16 452
31 Pedersöre	60 548	—	—	11 978	—	—	—	27 775	10 347
32 Perho	50 832	—	49 675	484	4 020	—	—	55 925	4 599
33 Peräseinäjoki	117 111	—	5 478	3 760	—	—	—	8 500	11 904
34 Purmo	64 145	—	—	6 342	200	—	—	9 400	7 750
36 Solf	84 016	—	—	8 285	—	—	—	55 800	8 225
36 Terjärv	137 515	—	17 633	10 807	—	—	—	25 300	10 787
37 Töysä	90 796	—	18 302	1 813	2 123	—	—	25 000	7 965
38 Veteli	127 132	—	31 776	3 483	16 411	—	—	63 000	13 436
39 Vimpeli	58 228	—	20 833	1 675	169	—	—	34 050	4 875
40 Virrat	556 287	—	127 071	18 985	500	—	—	260 718	52 588
41 Vähäkyrö	92 635	—	41 518	2 025	—	—	—	48 110	8 195
42 Vörå	399 295	—	—	18 076	—	—	—	122 300	58 339
43 Yttermark	183 301	—	43 210	7 737	34 625	—	—	90 000	18 770
44 Ähtäri	34 408	—	431	—	—	—	—	—	4 220
45 Övermark	130 664	—	1 536	3 755	925	—	—	7 680	10 944
Yhteensä — Summa	7 496 665	—	1 937 082	298 563	209 401	5 421	—	3 405 699	679 895
Oulun lääni.									
Uleåborgs län.									
1 Alavieska	37 012	—	7 532	1 407	797	—	—	11 532	—
2 Hailuoto	244 699	—	13 165	18 361	710	—	—	88 000	15 050
3 Kalajoki	137 981	—	12 380	5 062	1 250	—	—	19 837	14 306
4 Oulainen	93 438	—	68 601	230	15 746	27 981	—	95 132	24 912
6 Oulun seutu	385 661	—	178 649	2 767	9 203	—	—	197 133	75 798

11	12	13	14	15	16	17	18	19	20	21	
Utgifter — Dépenses						Yhteensä Summa Somme	Ylijäämän käyttö tai vajauksen peittäminen (—) Överskottets användning eller bristens täckande (—) Usage des bénéfices. Déficit couvert (—)				
Jälleavakuntunnaukset Acortföräkningspenningar Primes payées aux assureurs	Tuuliset makaut Förläns utgifter Fajgements payables	Vararahasto Fond de réserve	Poikot val. maksuasetelmissä Akrivina primusetter Annulation des primes non payées	Muut menot Övriga utgifter Autres dépenses	Ylijäämän Arvoverkott Excédent de l'année		Vararahasto Reservfonden Le fond de réserve	Käyttöraho Dispositionfond Le fond à disposition	Liiketoiminta Extra uttagning Taxation extraord.	Yhteensä Summa Somme	
				9 148	61 361	108 318	10 000	51 361		61 361	13
93 687	500		2 605		131 416	384 307	39 963	91 453		131 416	14
297 479		25 642	3 008		116 180	766 334	116 000	180		116 180	15
133 585	500	14 470		3 000	94 825	374 371	44 825	50 000		94 825	16
67 572	500				30 146	173 449	20 000	10 146		30 146	17
111 421		10 425		6 210	24 460	329 153	4 892	19 568		24 460	18
80 897					45 944	260 520	25 000	20 944		45 944	19
37 367		4 678	12 141	312	10 271	103 565		10 271		10 271	20
56 954	4 871	5 353	1 906	5 190		172 412		-5 421		-5 421	21
64 402				2 914	22 327	140 219	5 000	17 327		22 327	22
34 405	500		3 874		5 346	98 557	5 346			5 346	23
117 786		7 867	3 301	4 547	13 459	159 982	2 692	10 767		13 459	24
		1 090			7 031	24 686	1 406	5 625		7 031	25
100 999				13 000	17 217	241 352	17 217			17 217	26
214 108				920	70 139	494 775	22 538	47 601		70 139	27
	500				15 665	43 632	3 133	12 532		15 665	28
170 065	500			500	69 845	388 462	46 000	23 845		69 845	29
69 602	500	9 235		745	38 698	193 445	7 739	30 959		38 698	30
					34 404	72 526	34 404			34 404	31
36 965	500	2 542			4 480	105 011	4 213	267		4 480	32
69 579		5 855			30 511	126 349	15 511	15 000		30 511	33
					53 537	70 687	3 534	50 003		53 537	34
		4 201			24 075	92 301	4 815	19 260		24 075	35
85 010		10 000			34 858	165 955		34 858		34 858	36
66 494	520	4 540			8 515	113 034	1 703	6 812		8 515	37
82 177	807	6 360		1 300	11 722	178 802	2 350	9 372		11 722	38
31 536	500	2 920	826	1 799	4 399	80 905	2 000	2 399		4 399	39
261 520	8 963	27 529			91 525	702 843	71 953	19 572		91 525	40
53 716		4 632			21 525	136 178	4 305	17 220		21 525	41
109 937					126 795	417 371	126 795			126 795	42
116 792		10 000			33 311	268 873	12 465	20 846		33 311	43
20 031		1 720			8 868	34 839		8 868		8 868	44
80 795	1 743	10 000		2 947	22 771	136 880	18 000	4 771		22 771	45
3 746 669	40 546	259 491	77 944	74 398	1 662 490	9 947 132	776 180	880 889		1 657 069	
21 548	500	1 851		3 724	7 593	46 748	3 149	4 444		7 593	1
96 756	22 429				54 700	276 935	50 000	4 700		54 700	2
84 361	2 987		577		34 605	156 673	6 921	27 684		34 605	3
41 270	1 617	4 682	8 398	29 985		205 996	-3 593	-19 388		-27 981	4
235 445	1 554	19 500	1 489	21 607	23 754	576 280	10 000	13 754		23 754	5

Taulu 5.

1	2 Tulot — Inkomster — Recettes						8 Menot —		
	Vakautusmaksut Premier Primes	Lisäksotus Tilkkotpremies Supplément de primes	Jälleevakuutusajan korvaus- osatus Åkerlörsakt, andel i skadeerskittningar Cote de rassureurs	Korot Räntor Intress	Muut tulot Övriga inkomster Autres recettes	Vuoden väjaus Brist för året Déficit de l'année	Siltynyt väjaus Utbalanserad brist Déficit restad	Vahingonkorvaukset Skadeerskittningar Paiements pour sinistres	Hallintomenot Förvaltningskostnader Frags
	mk								
6 Raahen seutu	177 635	—	81 361	6 208	7 507	18 656	—	103 640	32 772
7 Sievi	63 469	—	16 740	116	—	—	—	28 250	5 614
8 Ylivieska	189 449	—	31 715	10 073	2 180	—	—	47 450	36 894
Yhteensä — Summa	1 329 344	—	410 143	44 224	37 393	46 637	—	590 974	205 346
Yhteenvedo koko maasta v. 1947.									
Uudenmaan lääni ..	303 294	—	66 279	22 722	—	9 974	—	90 920	69 574
Turun ja Porin lääni	2 073 678	—	390 989	111 228	19 214	—	—	555 780	309 599
Ahvenanmaa	525 563	—	68 246	17 425	59 497	—	—	305 772	87 372
Hämeen lääni	1 397 751	—	492 790	57 988	52 450	—	—	664 338	308 890
Kymen lääni	1 703 078	—	570 510	50 719	21 065	18 483	—	728 860	263 166
Mikkelin lääni	361 014	—	134 450	6 590	2 800	2 738	—	159 670	31 894
Kuopion lääni	2 096 677	—	733 532	69 807	17 439	—	—	891 146	241 068
Vaasan lääni	7 496 665	—	1 937 082	298 563	209 401	5 421	—	3 405 699	679 895
Oulun lääni	1 329 344	—	410 143	44 224	37 393	46 637	—	590 974	205 346
Yht. koko maassa — Summa för hela landet	17 287 064	—	4 804 021	679 266	419 259	83 253	—	7 393 159	2 196 804

11	12	13	14	15	16	17	18	19	20	21
Utgifter — Dépenses						Yhteensä Somme	Ylijäämän käyttö tai vajauksen peittäminen (—) Överskottets användning eller bristens täckande (—) Usage des bénéfices. Déficit couvert (—)			
Jaljeenrakentamaksut Avertorskräddningspremier Primes payées aux constructeurs	Julkiset maksut Publika utgifter Paiements publics	Vararahasto Till reservfonden Au fonds de réserve	Poliset vsk. maksusäästävästä Akskriivna premierer Annulation des primes non payées	Muit menot Övriga utgifter Autres dépenses	Ylijäämä Aröverskott Excédent de l'année		Vararahasto Reservfonden Le fond de réserve	Käyttörahasto Dispositionfond Le fond à disposition	Isäntäkapitus Extra utaxering Taxation extraord.	Yhteensä Somme
mk										
137 661	—	8 882	150	8 262	—	291 367	—	—18 656	—	—18 656
36 049	500	3 173	2 168	1 534	3 037	80 325	—	3 037	—	3 037
78 094	—	9 472	17 883	—	43 624	233 417	43 624	—	—	43 624
731 184	29 587	47 560	30 665	65 112	167 313	1 867 741	105 101	15 575	—	120 676
Sammandrag för hela landet år 1947.										
159 043	16 801	5 988	—	1 563	58 380	402 269	19 285	29 121	—	48 406
1 000 881	53 027	135 196	48 359	12 512	479 755	2 595 109	153 923	325 832	—	479 755
88 535	500	70 000	—	80 168	38 384	670 731	30 000	8 384	—	38 384
668 776	12 407	67 790	2 098	55 657	221 023	2 000 979	96 102	124 921	—	221 023
936 172	9 794	52 684	46 469	55 770	270 940	2 363 855	210 959	41 498	—	252 457
183 341	1 975	13 400	638	9 484	107 190	507 592	73 040	31 412	—	104 452
1 253 778	18 079	75 378	20 374	89 732	327 900	2 917 455	249 749	78 151	—	327 900
3 746 669	40 546	259 491	77 944	74 398	1 662 490	9 947 132	776 180	880 889	—	1 657 069
731 184	29 587	47 560	30 665	65 112	167 313	1 867 741	105 101	15 575	—	120 676
8 768 379	182 716	727 487	226 547	444 396	3 333 375	23 272 863	1 714 339	1 535 783	—	3 250 122

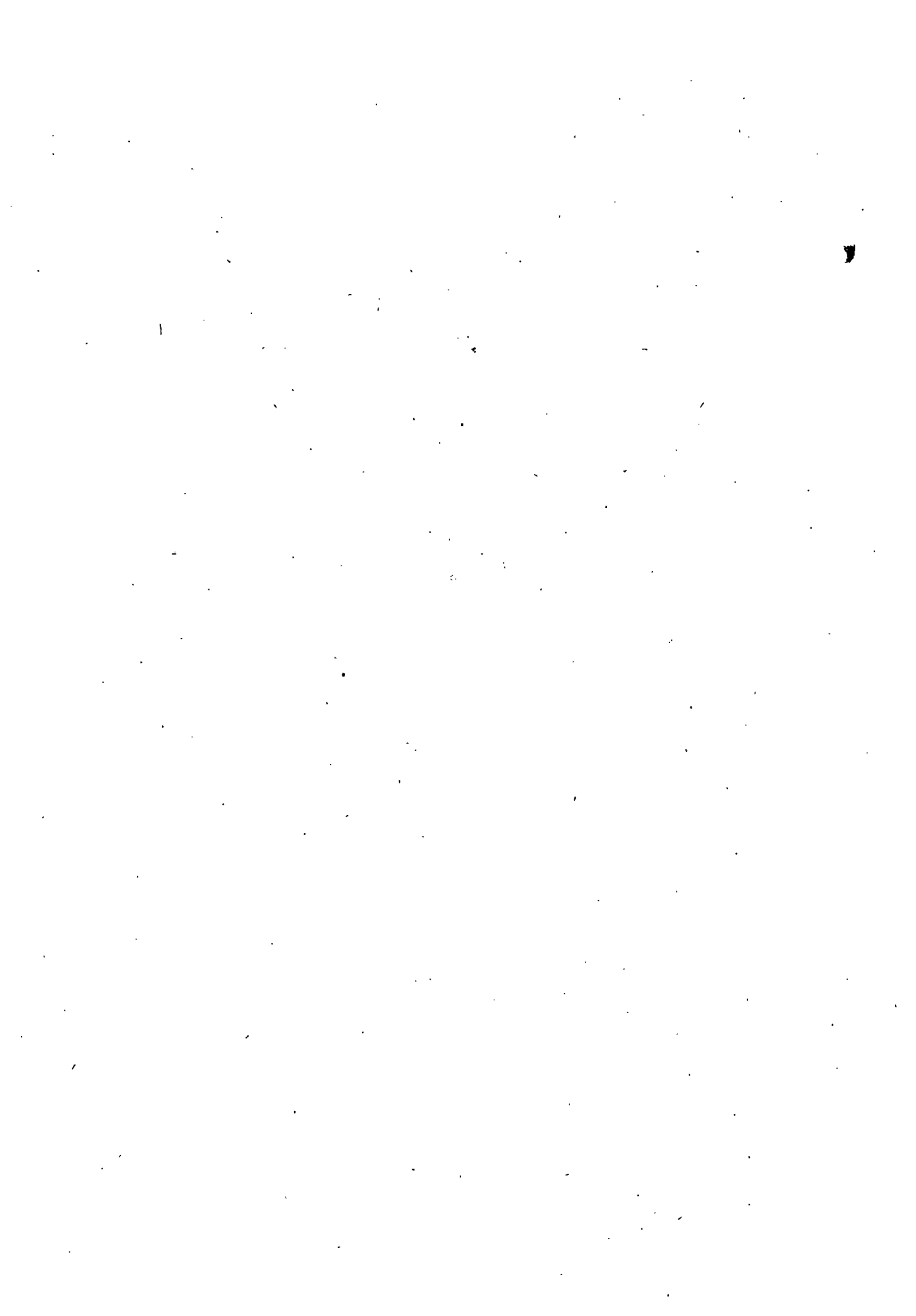

1947.

6.

ELÄINVAKUUTUS.—KREATURSFÖRSÄKRING.

ASSURANCE DES BESTIAUX.

VARAT JA VELAT, KORVAUKSET.
TILLGÅNGAR OCH SKULDER, ERSÄTTNINGAR.

ACTIFS ET PASSIFS, INDEMNITÉS.

1	2						3							13
	Varat—Tillgångar—Actifs						Velat—Skulder—Passifs							
Yhdistys Förenin Sociétés	Kassa Kassa Caisse	Talientaka, Depositiomer, obligationer Depôts obligati- ons	Vakuutusmaksu- talletukset Utesbende penner Primes écheus	Satavat jälleenvakuutus- tillgodoravanden hos åter- säkraren — Comptes créditeurs chez réassureurs	Muita varoja Övriga tillgångar Autres actifs	Siltövä väliaika Utblanserande dist Dépôt révisé	Vararahasto Reservfond Fonds de réserve	Käyttöraho Dispositionfond Fonds de disposition	Korvausrahasto Erstättningreserv Reserve pour risques & régle- r	Opettaja lainoja Opplägna lån Emprunts	Velka jälleenvakuutus- sääntöjen mukaisesti Comptes débiteurs chez de réassureurs	Muut velat Övriga skulder Autres passifs		
mk														
Uudenmaan lääni. Nylands län.														
1	Elimäki	—	210 507	—	—	—	68 386	124 627	—	—	13 956	3 538		
2	Hämeen-Uuden- maan	754	129 780	36 480	—	—	58 664	106 963	—	—	1 387	—		
3	Mäntsälän seutu ..	3 497	168 239	—	—	2 250	36 246	93 492	44 248	—	—	—		
4	Pohjois-Uusi- maan	423	100 493	—	—	35 000	71 490	31 253	—	—	33 173	—		
	Yht. — Summa	4 674	609 019	36 480	—	37 250	234 786	356 335	44 248	—	48 516	3 538		
Turun ja Porin lääni. Åbo och Björneborgs län.														
1	Halikko	3 101	115 970	—	—	—	58 872	60 199	—	—	—	—		
2	Hämeenkyrö	16 557	100 363	5 318	—	—	88 750	33 488	—	—	—	—		
3	Itä-Satakunta ..	182	178 952	—	—	2 400	148 373	33 161	—	—	—	—		
4	Lähtilän y. m. ..	45 218	523 714	34 015	—	—	331 710	145 275	—	—	130 462	500		
5	Perniö	—	45 687	—	—	—	15 403	30 284	—	—	—	—		
6	Porin ymp.	4 047	319 764	—	—	—	105 792	155 855	—	—	62 164	—		
7	Rauman mlk. ...	45	624 675	—	103 747	2 000	454 481	76 467	—	—	199 519	—		
8	Sauvo	1 313	138 682	750	1 364	—	95 113	38 720	—	—	8 276	—		
9	Turva	172	590 847	3 033	—	100	194 238	338 073	13 285	—	48 556	—		
10	Vakka-Suomi ..	1 054	574 489	9 781	—	—	172 128	216 791	46 376	—	123 618	26 411		
	Yht. — Summa	71 689	3 218 143	52 897	105 111	4 500	1 664 860	1 128 313	59 661	—	572 595	26 911		
Ahvenanmaan maakunta. Landskapet Åland.														
1	Ålands	18 439	603 263	7 000	—	5	460 000	128 418	20 000	—	20 289	—		
Hämeen lääni. Tavastehus län.														
1	Hollola	33	358 643	1 600	—	—	145 892	173 658	—	—	30 188	10 538		
2	Koillis-Häme ...	—	279 895	—	23 725	1 500	214 191	12 959	—	—	74 289	3 681		
3	Pohjois-Häme ..	110	563 862	—	35 378	—	278 402	307 304	13 644	—	—	—		
4	Somero	—	54 650	4 086	—	1	21 534	37 203	—	—	—	—		
5	Toijalan seutu ..	5 808	208 550	1 430	—	—	23 601	45 259	—	—	143 928	3 000		
	Yht. — Summa	5 951	1 465 600	7 116	59 103	1 501	683 620	576 383	13 644	—	248 405	17 219		
Kymen lääni. Kymmene län.														
1	Joutseno	13 196	166 601	9 309	—	42 000	138 946	89 356	—	—	—	2 804		
2	Jääski	1 442	101 899	—	—	—	42 341	35 523	—	—	25 477	—		

14	15	16	17	18	19	20	21	22	23	24	25	26	27	28	
Vahinkojen laatu ja korvausten määrä Skadornas art och ersättningsarnas belopp <i>L'art et nombre des sinistres</i>															
Yhteensä Summa Somme	Hevosia — Hästar — Chevaux						Nautaeläimiä — Nötkreatur — Gros bétail						Muut eläimet Ovriga kreatur Mensu bétail	Yhteensä Summa Somme	
	Kuolema Död Péris		Arvonlennus Värdened- sättning Diminution de valeur		Yhteensä Summa Somme		Kuolema Död Péris		Arvon- lennus Värde- ned-sättning Diminution de valeur		Yhteensä Summa Somme				
	mk	Luku Antal Nombre	mk	Luku Antal Nombre	mk	Luku Antal Nombre	mk	Luku Antal Nombre	mk	Luku Antal Nombre	mk	Luku Antal Nombre			mk
210 507	2	31 070	4	33 350	6	64 420	—	—	—	—	—	—	—	64 420	1
167 014	—	—	—	—	—	—	—	—	—	—	—	—	—	—	2
173 986	—	—	1	4 000	1	4 000	—	—	—	—	—	—	—	4 000	3
135 916	2	21 825	—	—	2	21 825	—	—	1	675	1	675	—	22 500	4
687 423	4	52 895	5	37 350	9	90 245	—	—	1	675	1	675	—	90 920	4
119 071	2	41 560	—	—	2	41 560	—	—	—	—	—	—	—	41 560	1
122 238	—	—	—	—	—	—	—	—	—	—	—	—	—	—	2
181 534	—	—	—	—	—	—	—	—	—	—	—	—	—	—	3
607 947	6	47 850	19	17 687	25	65 537	2	7 665	—	—	2	7 665	—	73 202	4
45 687	—	—	—	—	—	—	—	—	—	—	—	—	—	—	5
323 811	—	—	—	—	—	—	—	—	—	—	—	—	—	—	6
730 467	6	119 395	60	16 769	66	136 164	—	—	5	900	5	900	—	137 064	7
142 109	1	5 000	—	—	1	5 000	—	—	—	—	—	—	—	5 000	8
594 152	9	163 910	18	20 549	27	184 459	—	—	1	650	1	650	—	185 109	9
585 324	3	97 096	16	14 253	19	111 349	1	1 780	2	716	3	2 496	—	113 845	10
3 452 340	27	474 811	113	69 258	140	544 069	3	9 445	8	2 266	11	11 711	—	555 780	10
628 707	20	176 568	149	77 290	169	253 858	8	37 000	46	14 914	54	51 914	—	305 772	1
360 276	3	96 305	—	—	3	96 305	—	—	—	—	—	—	—	96 305	1
305 120	3	59 400	22	15 027	25	74 427	1	5 000	5	2 650	6	7 650	215	82 292	2
599 350	26	331 814	52	126 702	78	458 516	4	12 600	—	—	4	12 600	—	471 116	3
58 737	1	6 000	—	—	1	6 000	—	—	—	—	—	—	—	6 000	4
215 788	—	—	10	4 200	10	4 200	—	—	9	4 425	9	4 425	—	8 625	5
1 539 271	33	493 519	84	145 929	117	639 448	5	17 600	14	7 075	19	24 675	215	664 338	5
231 106	3	64 738	33	73 922	36	138 660	1	7 376	1	531	2	7 907	—	146 567	1
103 341	1	30 000	—	—	1	30 000	—	—	—	—	—	—	—	30 000	2

Taulu 6.

1	2 3 4 5 6 7						8 9 10 11 12 13						
	Varst—Tillgångar—Actifs						Velat—Skulder—Passifs						
Yhdistys Förening Sociétés	Kassa Kassa Caisse	Talletuksia, obligatioita Depositiomer, obligatiomer Depôts, obligations	Vakuutusmaksusattavat Upehende premier Fremde échnas	Saattavat jällevarantuttajalla Tillgodolavanden hos Ater- företakaren—Comptes crediteurs chez réservoirs	Muuta varoja Övriga tillgångar Autres actifs	Siirtävä valansa Utsämlerande örat Déficit restés	Vararahasto Reservfond Fonds de réserve	Käyttörahasto. Dispositionfond Fonds de disposition	Korvavarahasto Eriksittönseserv Réserve pour risques à réguer	Orehtuja lahjoja Uppägagna län Empirunt	Velja jällevarantuttajalle Skuld till Aterföretakaren Comptes débiteurs chez de réservoirs	Muut velat Övriga skulder Autres passifs	
													mk
3	Lappee	—	76 209	24 796	55 173	12 000	—	150 092	15 000	—	—	—	3 086
4	Lemi	17 564	71 057	6 999	—	—	—	33 641	36 865	—	25 114	—	—
5	Nuijamaa	—	51 728	27 100	15 795	—	—	46 204	42 516	—	—	—	5 903
6	Parikkala	9 643	135 204	4 419	—	—	—	145 900	—	—	—	—	150
7	Pyhtää	4 479	144 316	—	—	—	—	45 928	16 788	25 700	60 379	—	—
8	Ruokolahti	13 426	180 299	15 800	35 276	1 662	—	85 968	—	—	160 495	—	—
9	Savitaipale	12 268	132 684	—	—	—	—	119 170	25 782	—	—	—	—
10	Säkkijärvi	43 358	352 381	65 073	—	5 600	—	291 332	104 068	4 064	64 548	—	2 400
11	Taipalsaari	12 797	38 214	6 803	—	—	—	38 912	18 902	—	—	—	—
12	Valkeala	28 449	29 337	1 967	—	—	—	21 310	38 443	—	—	—	—
13	Vehkalahti	9 716	198 440	368	—	—	—	150 505	—	—	58 019	—	—
	Yht. — Summa	166 338	1 678 369	162 634	106 244	61 262	—	1 310 249	423 243	29 764	397 248	—	14 343
	Mikkelin lääni. St Michels län.												
1	Joutsa	753	124 491	148 124	—	—	—	134 560	71 563	—	59 745	—	7 500
2	Kangasniemi	—	94 847	3 783	—	40	—	32 959	11 213	—	54 029	—	469
3	Mikkelin seutu	4 981	28 226	6 395	—	—	—	20 000	17 986	—	1 616	—	—
4	Sysmän seutu	381	993	—	7 135	—	—	6 247	2 262	—	—	—	—
	Yht. — Summa	6 115	248 557	158 302	7 135	40	—	193 766	103 024	—	115 390	—	7 969
	Kuopion lääni. Kuopio län.												
1	Hankasalmi	6 046	138 385	13 188	—	—	—	112 409	45 210	—	—	—	—
2	Kaavi	4 217	133 115	5 552	—	1	—	82 595	50 400	—	9 890	—	—
3	Karttula	13 724	372 466	27 266	—	625	—	165 452	229 444	—	19 185	—	—
4	Kiuruvesi	15 453	262 862	162 521	—	8 000	—	216 836	232 000	—	—	—	—
5	Nurmes	—	135 495	—	—	—	—	83 835	17 904	—	29 023	—	4 733
6	Pielavesi	—	658 896	8 726	—	1	—	542 848	55 982	—	68 793	—	—
7	Suonenjoen seutu	1	43 523	29 358	—	—	—	72 882	—	—	—	—	—
8	Vesanto	13 535	179 283	1 775	23 799	1	—	53 734	71 937	—	92 722	—	—
	Yht. — Summa	52 976	1 624 025	248 386	23 799	8 628	—	1 330 591	702 877	—	219 613	—	4 733
	Vaasan lääni. Vasa län.												
1	Alajärvi	1 629	353 581	57 297	—	—	—	213 765	110 544	—	88 198	—	—
2	Alavus	4 741	250 831	—	—	—	—	106 321	123 697	—	25 554	—	—
3	Esse	2 922	259 045	—	—	—	—	166 500	95 467	—	—	—	—
4	Himanka	2 481	113 053	—	—	—	—	43 961	40 000	—	24 573	—	7 000
5	Härmä	19 204	274 544	—	—	—	—	103 276	154 044	—	36 428	—	—
6	Ilmajoki	1 842	63 394	20 680	—	—	—	28 877	57 039	—	—	—	—
7	Isokyrö	6 466	261 040	3 720	—	65	—	71 636	155 980	—	43 675	—	—
8	Jalasjärvi	—	22 393	9 350	—	—	—	11 810	19 180	—	—	—	753
9	Kannus	1 148	126 636	40 026	—	—	—	108 038	59 772	—	—	—	—
10	Karleby	3 481	257 045	138 058	—	—	—	162 544	207 207	—	28 833	—	—

14	15	16	17	18	19	20	21	22	23	24	25	26	27	28	
Vahinkojen laatu ja korvausten määrä Skadornas art och ersättningarnas belopp <i>L'art et nombre des sinistres</i>															
Yhteensä Summa Somme	Hevosia — Hästar — Chevaux						Nautaeläimiä — Nötkreatur — Gros bétail						Muut eläimet Övriga kreatur Mens bétail	Yhteensä Summa Somme	
	Kuolema Död Péris		Arvonalennus Värdenedsättning Diminution de valeur		Yhteensä Summa Somme		Kuolema Död Péris		Arvonalennus Värdenedsättning Diminution de valeur		Yhteensä Summa omme				
	mk	Luku Antal Nombre	mk	Luku Antal Nombre	mk	Luku Antal Nombre	mk	Luku Antal Nombre	mk	Luku Antal Nombre	mk	Luku Antal Nombre			mk
168 178	5	160 153	2	3 075	7	163 228	2	19 076	5	5 596	7	24 672	—	187 900	3
95 620	—	—	1	1 200	1	1 200	—	—	—	2 000	2	2 000	—	3 200	4
94 623	1	23 343	8	14 725	9	38 068	2	27 842	—	—	2	27 842	—	65 910	5
149 266	1	18 493	3	35 064	4	53 557	2	7 000	—	—	2	7 000	—	60 557	6
143 795	2	45 700	—	—	2	45 700	1	5 360	—	—	1	5 360	—	51 060	7
246 463	1	24 025	6	8 100	7	32 125	1	9 000	—	—	1	9 000	—	41 125	8
144 952	2	24 300	12	18 131	14	42 431	—	—	1	440	1	440	—	42 871	9
466 412	4	33 980	9	3 610	13	37 590	4	23 982	4	1 585	8	25 567	—	63 157	10
57 814	3	13 823	1	950	4	14 773	—	—	—	—	—	—	—	14 773	11
59 753	—	—	—	—	—	—	—	—	—	—	—	—	—	—	12
208 524	2	21 740	—	—	2	21 740	—	—	—	—	—	—	—	21 740	13
2 174 847	25	460 295	75	158 777	100	619 072	13	99 636	13	10 152	26	109 788	—	728 860	
273 368	1	12 500	—	—	1	12 500	—	—	—	—	—	—	—	12 500	1
98 670	1	3 400	1	5 000	2	8 400	1	14 500	—	—	1	14 500	—	22 900	2
39 602	1	22 665	—	—	1	22 665	—	—	—	—	—	—	—	22 665	3
8 509	2	101 605	—	—	2	101 605	—	—	—	—	—	—	—	101 605	4
420 149	5	140 170	1	5 000	6	145 170	1	14 500	—	—	1	14 500	—	159 670	
157 619	5	169 941	20	15 575	25	185 516	5	38 710	6	3 428	11	42 138	—	227 654	1
142 885	—	—	2	1 373	2	1 373	8	57 298	—	—	8	57 298	—	58 671	2
414 081	4	84 900	4	103 350	8	188 250	5	76 238	8	44 339	13	120 577	—	308 827	3
448 836	6	90 208	1	20 905	7	111 113	—	—	—	—	—	—	—	111 113	4
135 495	1	4 800	1	8 665	2	13 465	—	—	—	—	—	—	—	13 465	5
667 623	4	90 595	10	25 450	14	116 045	3	20 160	5	4 445	8	24 605	—	140 650	6
72 882	—	—	—	—	—	—	—	—	—	—	—	—	—	—	7
218 393	1	20 000	2	766	3	20 766	1	10 000	—	—	1	10 000	—	30 766	8
2 257 814	21	460 444	40	176 084	61	636 528	22	202 406	19	52 212	41	254 618	—	891 146	
412 507	10	51 765	4	11 500	14	63 265	—	—	—	—	—	—	—	63 265	1
255 572	5	32 500	2	3 500	7	36 000	1	1 000	—	—	1	1 000	—	37 000	2
261 967	6	120 000	—	—	6	120 000	—	—	—	—	—	—	—	120 000	3
115 534	2	9 000	—	—	2	9 000	—	—	—	—	—	—	—	9 000	4
293 748	13	163 285	—	—	13	163 285	—	—	—	—	—	—	—	163 285	5
85 916	3	31 000	—	—	3	31 000	1	17 500	—	—	1	17 500	—	48 500	6
271 291	1	19 000	—	—	1	19 000	1	14 785	—	—	1	14 785	—	33 785	7
31 743	—	—	—	—	—	—	—	—	—	—	—	—	—	—	8
167 810	8	31 350	2	1 275	10	32 625	—	—	—	—	—	—	—	32 625	9
398 584	14	270 223	—	—	14	270 223	—	—	—	—	—	—	—	270 223	10

Taulu 6.

1	2							3					
	Varat—Tillgångar—Actifs							Velat—Skulder—Passifs					
	Yhdistys Förening Sociétés	Kassa Kassa Caisse	Talletuskassa, obligatiot Depôts, obligations	Vakuutusmaksu- luseiden premier Primes échuës	Säästävät jälleevakuutus- tillgodovanden hos åter- försäkraren — Comptes d'épargne chez réassureurs	Muuta varoja Övriga tillgångar Autres actifs	Siirtävä vajaus Utbalanserade bidst Déficit relatif	Vararahasto Reserfond Fonds de réserve	Käyttörahasto Dispositionfond Fonds de disposition	Korvaurahasto Ersättningsreserv Réserve pour risques & réclamer	Oletettuja lainoja Uppfägna lån Emprunts	Velka jälleevakuutus- suid till återförsäkraren Comptes débiteurs chez de réassureurs	Muut velat Övriga skulder Autres passifs
mk													
11	Kauhava	368	201 639	39 263	—	—	—	88 198	132 231	—	—	20 841	—
12	Kaustinen	—	165 736	31 078	—	—	—	63 057	86 683	—	—	—	47 074
13	Korsholm	175	314 809	—	—	10 000	—	72 132	252 852	—	—	—	—
14	Kortesjärvi	233	251 517	4 100	—	—	—	82 494	173 356	—	—	—	—
15	Kronoby	8 870	355 893	3 489	—	—	—	329 642	38 610	—	—	—	—
16	Kuortane	20 786	226 126	—	—	1 300	—	165 212	80 000	—	—	—	3 000
17	Kvevlaks	5 523	184 980	—	—	—	—	85 740	104 763	—	—	—	—
18	Kälviä	15 392	180 233	9 070	1 431	200	—	101 024	105 302	—	—	—	—
19	Laihia	—	267 115	4 979	—	—	—	207 428	63 501	—	—	—	1 165
20	Lappajärvi	14 981	40 000	10 811	—	—	—	31 487	34 305	—	—	—	—
21	Lapua	6 621	111 165	2 962	—	—	—	54 370	63 024	—	—	3 354	—
22	Larsmo	26 084	21 857	—	—	—	—	17 134	30 807	—	—	—	—
23	Lestijärvi	16 053	21 273	9 174	—	—	—	43 532	—	—	—	2 968	—
24	Lohtaja	96 239	94 623	18 411	—	—	—	55 504	31 983	—	—	117 786	4 000
25	Malax	1 114	57 009	—	—	—	—	18 143	39 980	—	—	—	—
26	Munsala	—	151 227	—	—	—	—	119 978	—	—	—	31 249	—
27	Nedervetil	—	254 454	—	—	—	—	91 355	163 099	—	—	—	—
28	Nykarleby	15 975	128 640	825	—	—	—	53 007	92 433	—	—	—	—
29	Närpes	1 500	400 171	—	—	1 320	—	335 476	67 515	—	—	—	—
30	Oravais	14 967	213 365	—	—	—	—	82 710	145 622	—	—	—	—
31	Pedersöre	3 938	302 693	—	—	—	—	169 623	137 008	—	—	—	—
32	Perho	3 714	12 583	25 626	—	1 500	—	27 291	16 132	—	—	—	—
33	Peräseinäjoki	1 847	140 278	1 939	—	—	—	64 941	15 000	—	—	64 101	22
34	Purmo	49 976	183 710	—	—	—	—	71 244	162 442	—	—	—	—
35	Solf	1 221	211 481	—	—	—	—	62 628	150 074	—	—	—	—
36	Terjärv	—	163 150	—	—	—	—	55 102	108 048	—	—	—	—
37	Töysä	10 108	95 079	2 236	—	190	—	27 972	31 449	—	—	48 192	—
38	Veteli	3 496	149 816	—	—	—	—	49 751	53 160	—	—	50 401	—
39	Vimpeli	1 960	60 548	15 644	—	—	—	34 732	32 717	—	—	10 703	—
40	Virrat	—	409 600	5 709	—	—	—	379 482	35 090	—	—	—	737
41	Vähäkyrö	—	164 580	—	—	—	—	44 625	93 341	—	—	12 198	14 416
42	Vörå	—	463 397	—	—	—	—	276 795	172 118	—	—	—	14 484
43	Yttermark	—	291 728	1 385	—	—	—	76 473	185 195	—	—	—	31 445
44	Ähtäri	614	21 031	25 256	—	—	—	18 002	8 868	—	—	20 031	—
45	Övermark	5 381	205 516	—	1 536	3 400	—	125 000	10 038	—	—	80 795	—
	Yht. — Summa	371 050	8 498 584	481 088	2 967	17 975	—	4 598 012	3 939 676	—	—	709 880	124 096
	Oulun lääni. Uleåborgs län.												
1	Alavieska	—	39 526	—	—	—	—	7 804	12 491	—	—	14 016	5 215
2	Hailuoto	—	509 702	—	—	—	—	226 157	182 418	—	—	96 756	4 371
3	Kalajoki	127	204 521	33 414	—	3 800	—	58 692	97 751	12 400	—	71 981	1 038
4	Onlainen	570	5 096	19 753	—	1	—	25 420	—	—	—	—	—
5	Oulun sentu	30 142	56 767	48 303	14 068	250	—	49 825	27 591	1 250	—	70 864	—

14	15	16	17	18	19	20	21	22	23	24	25	26	27	28	
Vahinkojen laatu ja korvausten määrä Skadornas art och ersättningarnas belopp <i>L'art et nombre des sinistres</i>															
Yhteensä Summa Somme	Hevosia — Hästar — Chevaux						Nautaeläimiä — Nötkreatur — Gros bétail						Mont ejäimet Ovrliga kreatur Mens bétail	Yhteensä Summa Somme	
	Kuolema Död Péris		Arvonlennus Värdened- sättning Diminution de valeur		Yhteensä Summa Somme		Kuolema Död Péris		Arvon- lennus Värde- nedsättning Diminution de valeur		Yhteensä Summa Somme				
mk	Luku Antal Nombre	mk	Luku Antal Nombre	mk	Luku Antal Nombre	mk	Luku Antal Nombre	mk	Luku Antal Nombre	mk	Luku Antal Nombre	mk	mk	mk	
241 270	5	104 000	3	23 900	8	127 900	—	—	—	—	—	—	—	127 900	11
196 814	4	60 500	4	2 000	8	62 500	—	—	—	—	—	—	—	62 500	12
324 984	5	17 500	—	—	5	17 500	—	—	—	—	—	—	—	17 500	13
255 850	6	107 675	15	32 570	21	140 245	—	—	—	—	—	—	—	140 245	14
368 252	11	298 600	—	—	11	298 600	—	—	—	—	—	—	—	298 600	15
248 212	6	103 000	7	6 650	13	109 650	—	—	—	—	—	—	—	109 650	16
190 503	7	64 000	—	—	7	64 000	—	—	—	—	—	—	—	64 000	17
206 326	11	163 400	—	—	11	163 400	—	—	—	—	—	—	—	163 400	18
272 094	7	119 400	—	—	7	119 400	—	—	—	—	—	—	—	119 400	19
65 792	3	20 500	—	—	3	20 500	—	—	—	—	—	—	—	20 500	20
120 748	6	83 000	—	—	6	83 000	—	—	—	—	—	—	—	83 000	21
47 941	1	45 000	—	—	1	45 000	—	—	—	—	—	—	—	45 000	22
46 500	1	30 000	—	—	1	30 000	2	14 000	—	—	2	14 000	—	44 000	23
209 273	—	—	2	700	2	700	—	—	—	—	—	—	—	700	24
58 123	3	11 500	—	—	3	11 500	—	—	—	—	—	—	—	11 500	25
151 227	8	102 000	—	—	8	102 000	—	—	—	—	—	—	—	102 000	26
254 454	9	195 000	—	—	9	195 000	—	—	—	—	—	—	—	195 000	27
145 440	4	21 000	—	—	4	21 000	—	—	—	—	—	—	—	21 000	28
402 991	4	110 350	—	—	4	110 350	—	—	—	—	—	—	—	110 350	29
228 332	4	58 213	—	—	4	58 213	—	—	—	—	—	—	—	58 213	30
306 631	11	27 775	—	—	11	27 775	—	—	—	—	—	—	—	27 775	31
43 423	1	50 000	4	5 925	5	55 925	—	—	—	—	—	—	—	55 925	32
144 064	1	8 500	—	—	1	8 500	—	—	—	—	—	—	—	8 500	33
233 686	2	9 400	—	—	2	9 400	—	—	—	—	—	—	—	9 400	34
212 702	9	55 800	—	—	9	55 800	—	—	—	—	—	—	—	55 800	35
163 150	2	25 300	—	—	2	25 300	—	—	—	—	—	—	—	25 300	36
107 613	1	25 000	—	—	1	25 000	—	—	—	—	—	—	—	25 000	37
153 312	5	63 000	—	—	5	63 000	—	—	—	—	—	—	—	63 000	38
78 152	1	25 000	7	9 050	8	34 050	—	—	—	—	—	—	—	34 050	39
415 309	9	193 560	21	54 634	30	248 194	2	11 374	2	1 150	4	12 524	—	260 718	40
164 580	1	40 000	1	8 110	2	48 110	—	—	—	—	—	—	—	48 110	41
463 397	13	122 300	—	—	13	122 300	—	—	—	—	—	—	—	122 300	42
293 113	2	70 000	—	—	2	70 000	1	20 000	—	—	1	20 000	—	90 000	43
46 901	—	—	—	—	—	—	—	—	—	—	—	—	—	—	44
215 833	1	7 680	—	—	1	7 680	—	—	—	—	—	—	—	7 680	45
9 371 664	226	3 166 076	72	159 814	298	3 325 890	8	78 659	2	1 150	10	79 809	—	3 405 699	
39 526	1	11 532	—	—	1	11 532	—	—	—	—	—	—	—	11 532	1
509 702	3	88 000	—	—	3	88 000	—	—	—	—	—	—	—	88 000	2
241 862	2	19 837	—	—	2	19 837	—	—	—	—	—	—	—	19 837	3
25 420	2	80 000	3	7 132	5	87 132	1	8 000	—	—	—	—	—	95 132	4
149 530	3	152 550	4	17 492	7	170 042	2	27 091	—	—	—	—	—	197 133	5

Taulu 6.

1	2 3 4 5 6 7						8 9 10 11 12 13					
	Varat—Tilgångar—Actifs						Velat—Skulder—Passifs					
Yhdistys Förening Sociétés	Kassa Kassa Caisse	Talletuksia, obligatioita Deposita, obligations	Vakuutusmaksusäästävät Vestående premier Primes échues	Saatatavat jälleenvakuuttajalta Tilgodehavanden hos åter- försäkraren—Comptes crediteurs chez réassureurs	Muuta varoja Övriga tillgångar Autres actifs	Silttyvä valaus Utblanserande briket Dérivé réels	Vararahasto Reservfond Fonds de réserve	Käyttöraho Dispositionsfond Fonds de disposition	Korvaurahasto Eriksittineserv Reserve pour risques à régler	Oletuja lainoja Uppåagna lån Emprunts	Valta jälleenvakuuttajalta Stund till återförsäkraren Comptes débiteurs chez des réassureurs	Muut velat Övriga skulder Autres passifs
6 Raahen seutu ...	11 688	121 711	—	—	—	—	47 657	29 442	—	—	56 300	—
7 Sievi	17 564	525	12 269	—	2 500	—	25 131	7 727	—	—	—	—
8 Ylivieska	—	275 766	20 458	—	—	—	196 656	99 568	—	—	—	—
Yht. — Summa	60 091	1 213 614	134 197	14 068	6 551	—	637 342	456 988	13 650	—	309 917	10 624
Yhteenveto koko maasta v. 1947.												
Uudenmaan l. ...	4 674	609 019	36 480	—	37 250	—	234 786	356 335	44 248	—	48 516	3 538
Turun ja Porin l.	71 689	3 218 143	52 897	105 111	4 500	—	1 664 860	1 128 313	59 661	—	572 595	26 911
Ahvenanmaa ..	18 439	603 263	7 000	—	5	—	460 000	128 418	20 000	—	20 289	—
Hämeen l.	5 951	1 465 600	7 116	59 103	1 501	—	683 620	576 383	13 644	—	248 405	17 219
Kymen l.	166 338	1 678 369	162 634	106 244	61 262	—	1 310 249	423 243	29 764	—	397 248	14 343
Mikkelin l.	6 115	248 557	158 302	7 135	40	—	193 766	103 024	—	—	115 390	7 969
Kuopion l.	52 976	1 924 025	248 386	23 799	8 623	—	1 330 591	702 877	—	—	219 613	4 733
Vaasan l.	371 050	8 498 584	481 088	2 967	17 975	—	4 598 012	3 939 676	—	—	709 880	124 096
Oulun l.	60 091	1 213 614	134 197	14 068	6 551	—	637 342	456 988	13 650	—	309 917	10 624
Yht. koko maassa												
— Summa för												
hela landet ..	757 323	19 459 174	1 288 100	318 427	137 712	—	11 113 226	7 815 257	180 967	—	2 641 853	209 433

14	15	16	17	18	19	20	21	22	23	24	25	26	27	28
Vahinkojen laatu ja korvausten määrä Skadornas art och ersättningsarnas belopp <i>L'art et nombre des sinistres</i>														
Yhteensä Summa Somme	Hevosia — Hästar — Chevaux						Nautaeläimiä — Nötkreatur — Gros bétail						Muut eläimet Övriga kreatur Mens bétail	Yhteensä Summa Somme
	Kuolema Död Péris		Arvonlennus Värdened- sättning <i>Diminution de valeur</i>		Yhteensä Summa Somme		Kuolema Död Péris		Arvon- lennus Värde- nedsättning <i>Diminution de valeur</i>		Yhteensä Summa Somme			
	Inku Antal Nombre	mk	Inku Antal Nombre	mk	Inku Antal Nombre	mk	Inku Antal Nombre	mk	Inku Antal Nombre	mk	Inku Antal Nombre	mk		
133 399	5	97 000	2	6 640	7	103 640	—	—	—	—	—	—	—	103 640
32 858	3	27 650	3	600	6	28 250	—	—	—	—	—	—	—	28 250
296 224	3	30 700	5	16 750	8	47 450	—	—	—	—	—	—	—	47 450
1 428 521	22	507 269	17	48 614	39	555 883	3	35 091	—	—	—	3	35 091	590 974

Sammandrag för hela landet år 1947.

687 423	4	52 895	5	37 350	9	90 245	—	—	1	675	1	675	—	90 920
3 452 340	27	474 811	113	69 258	140	544 069	3	9 445	8	2 266	11	11 711	—	555 780
628 707	20	176 568	149	77 290	169	253 858	8	37 000	46	14 914	54	51 914	—	305 772
1 539 271	33	493 519	84	145 929	117	639 448	5	17 600	14	7 075	19	24 675	215	664 338
2 174 847	25	460 295	75	158 777	100	619 072	13	99 636	13	10 152	26	109 788	—	728 860
420 149	5	140 170	1	5 000	6	145 170	1	14 500	—	—	1	14 500	—	159 670
2 257 814	21	460 444	40	176 084	61	636 528	22	202 406	19	52 212	41	254 618	—	891 146
9 371 664	226	3 166 076	72	159 814	298	3 325 890	8	78 659	2	1 150	10	79 809	—	3 405 699
1 428 521	22	507 269	17	48 614	39	555 883	3	35 091	—	—	3	35 091	—	590 974
21 960 736	383	5 932 047	556	878 116	939	6 810 163	63	494 337	103	88 444	166	582 781	215	7 393 159



1947.

7.

KALASTUSVAKUUTUS.—FISKERIFÖRSÄKRING.

ASSURANCE DES USTENSILES DE PÊCHE.

VAKUUTUSKANTA, VAHINGOT, TULOT JA MENOT.
FÖRSÄKRINGSBESTÄND, SKADOR, INKOMSTER OCH UTGIFTER.

*ETAT DES ASSURANCES, INDEMNITÉS, RECETTES
ET DÉPENSES.*

1	2 Tollinman alkanavuosi Räknelens vidtög år Année de fondation	3 Vakuutuskanta vuoden lopussa Försäkringsbestånd vid årets slut Sommes assurées à la fin de l'année					8 Tilivuoteen kuuluvat vahingot Skador hörande till räkenskapsåret Sinistres de l'année				
		4 Pyyntivähineet Fångstredskäp Usienselles de pêche	5 Alukset Farkoster Bateaux	6 Rakennukset Byggnader Majstans	7 Koko vakuutus- kanta Totala försäk- ringsbeståndet Assurances encours	8 Pyyntivähineet Fångstredskäp Usienselles de pêche	9 Alukset Farkoster Bateaux	10 Rakennukset Byggnader Majstans	11 Vahingot yhteensä Summa skador Total		
										mk	
Uudenmaan lääni. Nylands län.											
1	Nylands Fiskeriförsäkringsförening	1939	4 698 100	2 500 000	—	1 268	7 198 100	90 290	—	—	90 290
Turun ja Porin lääni. Åbo och Björneborgs län.											
1	Satakunnan Kalastusvälinevakuutusyhdistys	1934	3 546 100	—	—	64	3 546 100	112 593	—	—	112 593
2	Åbolands Fiskeriförsäkringsförening	1942	1 352 000	60 000	—	49	1 412 000	31 127	—	—	31 127
	Yhteensä — Summa	—	4 898 100	60 000	—	113	4 958 100	143 720	—	—	143 720
Kymen lääni. Kymmene län.											
1	Itäinen Suomenlahden Kalastusvälinevakuutusyhdistys	1930	50 000	160 200	—	54	210 200	—	—	—	—
	Yhteensä koko maassa — Summa för hela landet	—	9 646 200	2 720 200	—	1 435	12 366 400	234 010	—	—	234 010

12	13	14	15	16	17	18	19	20	21	22	23	24	
Tulot — Inkomster — <i>Recettes</i>					Menot — Utgifter — <i>Dépenses</i>								
Vakuutusmaksut Premier <i>Primes d'assurance</i>	Valtion osuus korvauskasita Statens andel i akadeerisitt- ningarna <i>Code de Etat aux sinistres</i>	Korot Räntor <i>Intérêts</i>	Muut tulot Övriga inkomster <i>Autres recettes</i>	Vuoden valaus Bidrag för Årsk <i>Déficit de l'exercice</i>	Vahingonkorvauskat Skadeersättningarna <i>Paiements pour sinistres</i>	Holokustannuskat Förvaltningskostnader <i>Frags</i>	Julkiset maksut Publika utgifter <i>Paiements publics</i>	Poistot vak. maksuääänölkasittä Avskrivna premierkastet <i>Primes non payées</i>	Vararahastoon Till reservfonden <i>Au fonds de réserve</i>	Muut menot Övriga utgifter <i>Autres dépenses</i>	Vuoden ylläkäntä Årsoverskott <i>Excédent de l'exercice</i>	Yhteensä Summa <i>Somme</i>	
119 868	60 193	6 534	—	—	90 290	13 547	510	—	—	—	82 248	186 595	1
78 636	75 062	7 964	8 085	—	112 593	22 742	500	—	3 932	—	29 980	169 747	1
27 650	20 750	4 568	—	—	31 127	12 881	500	—	1 383	64	7 013	52 968	2
106 286	95 812	12 532	8 085	—	143 720	35 623	1 000	—	5 315	64	36 993	222 715	
3 421	—	2 085	—	132	—	5 138	500	—	—	—	—	5 638	1
229 575	156 005	21 151	8 085	132	234 010	54 308	2 010	—	5 315	64	119 241	414 948	



1947.

8.

KALASTUSVAKUUTUS.—FISKERIFÖRSÄKRING.

ASSURANCE DES USTENSILES DE PÊCHE.

VARAT JA VELAT, YLIJÄÄMÄN KÄYTTÖ JA
VAJAUKSEN PEITTÄMINEN.

TILLGÅNGAR OCH SKULDER, ÖVERSKOTTETS ANVÄNDNING
OCH BRISTENS TÄCKANDE.

*ACTIFS ET PASSIFS, USAGES DES BÉNÉFICES ET
DÉFICIT COUVERT.*

Taulu 8.

1	2 3 4 5				6 7 8		
	Ylijäämän käyttö ja vajauksen peittäminen (—) Överskottets användning och bristens täckande (—) Usage des bénéfices et déficit couvert (—)				Varat —		
Lääni ja yhdistys Län och förening Sociétés	Vararahasto Reservfond Fonds de réserve	Käyttöraho Dispositionfond Fonds à disposition	Lasitakoolitus Extra utveckling Taxation extra ord.	Yhteensä Summa Somme	Kassa Kassa Caisse	Talletukset Depositioner Dépôts	Valtion suoritettamalta olevat korvausosuudet Statens ogiltiga skadestånd. Comptes créanciers chez de l'Etat
	mk						
Uudenmaan lääni. — Nylands än.							
1 Nylands Fiskeriförsäkringsförening	22 575	59 673	—	82 248	—	172 849	60 193
Turun ja Porin lääni. — Åbo och Björneborgs län.							
1 Satakunnan kalastusvälinevakuutusyhdistys	—	29 980	—	29 980	805	159 761	75 062
2 Åbolands Fiskeriförsäkringsförening	1 420	5 593	—	7 013	5 633	123 579	20 751
Yhteensä — Summa	1 420	35 573	—	36 993	6 438	283 340	95 813
Kymen lääni. — Kymmene län.							
1 Itäinen Suomenlahden Kalastusvälinevakuutusyhdistys	—	—132	—	—132	312	119 718	—
Yhteensä koko maassa — Summa för hela landet	23 995	95 114	—	119 109	6 750	575 907	156 006

9				10				11				12				13				14				15				16				17				18				
Tillgångar — Actifs																Velat — Skulder — Passifs																								
Månnetkjyris lalnoljs Bevillnde lln Pdlis				Snoittamattomla vaktutsumakelnljs Uteftelnde premter Fvmas etlms				Multa varoljs Ovrlga tillgångar Autres actifs				Sllrlvvt valaus Utblansernde brist Défict restls				Valtonpannlasko Sussndirektorln Fonds de l'Etat				Vararabasko Reservtond Fonds de réserves				Kärltörabasko Dispositionsfond Fonds de disposition				Korvararabasko Erlskttlngrereserv Réserves pour risques & réglter				Munt velat Ovrlga skulder Autres passifs				Yhteensä Somma Somme				
mk																																								
—				—				—				—				100 000				41 000				92 042				—				—				233 042				1
—				290				—				189 893				7 558				38 467				—				—				235 918				1				
—				290				—				100 000				18 184				30 779				1 000				—				149 963				2				
—				290				—				289 893				25 742				69 246				1 000				—				385 881								
—				3 919				—				115 805				4 357				2 377				—				1 410				123 949				1				
—				4 209				—				505 698				71 099				163 665				1 000				1 410				742 872								