

SUOMEN VIRALLINEN TILASTO  
SOSIAALISIA ERIKOISTUTKIMUKSIA  
SVT XXXII: 108  
OFFICIAL STATISTICS OF FINLAND  
SPECIAL SOCIAL STUDIES

## Sosiaaliturvan kohdentuminen vuonna 1981

## The Impact of Social Security in 1981

Osa 10. Vammaisten ja pitkäaikais-  
sairaiden käytettävissä  
olevat tulot ja kulutus

Part 10. The Disposable Income and  
Consumption of Handicapped  
and Chronically Ill

Sosiaali- ja terveysministeriö  
Tutkimusosasto

Ministry of Social Affairs and Health  
Research Department

HELSINKI 1986

F12.1

SUOMEN VIRALLINEN TILASTO  
SOSIAALISIA ERIKOISTUTKIMUKSIA  
SVT XXXII:108  
OFFICIAL STATISTICS OF FINLAND  
SPECIAL SOCIAL STUDIES

Sosiaaliturvan kohdentuminen vuonna 1981  
The Impact of Social Security in 1981

Osa 10. Vammaisten ja pitkäaikaissairaiden käytettävissä  
olevat tulot ja kulutus

Part 10. The Disposable Income and Consumption of Handicapped  
and Chronically Ill

Sosiaali- ja terveysministeriö  
Tutkimusosasto  
Ministry of Social Affairs and Health  
Research Department

HELSINKI 1986

**Tilastokirjasto**  
**Statistikbiblioteket**

121220

ISSN 0071-5336

ISBN 951-46-9517-8

Helsinki 1986. Valtion painatuskeskus

## TIIVISTELMÄ

Sosiaaliturvan kohdentuminen vuonna 1981

Osa 10. Vammaisten ja pitkäaikaissairaiden käytettävissä olevat tulot ja kulutus

Helsinki 1986, SVT, Sosiaalisia erikoistutkimuksia XXXII:108  
97 s. Liitteet 65 s.

Sosiaali- ja terveysministeriön tutkimusosastolla on toimeenpantu sosiaaliturvan kohdentumista vuonna 1981 käsittelevä tutkimusprojekti. Tässä osatutkimuksessa ovat kohderyhmänä olleet sellaiset kotitaloudet, joihin kuuluu vähintään yksi vammainen tai pitkäaikaissairas jäsen ("tutkimusryhmä"). Tutkimuksen tarkoituksena oli selvittää tällaisten kotitalouksien tuloja, ilmaisupalveluiden käyttöä ja kulutusta verrattuna sellaisiin kotitalouksiin, joissa on vain terveitä jäseniä ("vertailuryhmä"). Erikseen tarkasteltiin vähiten tuloja saavaa kotitalouksien viidennestä. Aineistona käytettiin Tilastokeskuksen vuonna 1981 toimeenpaneman kotitaloustiedustelun aineistoa.

Tutkimuskotitalouksien määräksi arvioitiin 775 570 (jäseniä 1 907 938) ja vertailukotitalouksien määräksi 1 097 569 (jäseniä 2 855 539) vuonna 1981.

Keskimääräiset kotitalouden käytettävissä olevat tulot olivat tutkimusryhmässä (mk 56 793) selvästi alhaisemmat kuin vertailuryhmässä (mk 61 651). Tutkimusryhmän käytettävissä olevien tulojen jakauma oli myös vertailuryhmää epätasaisempaa köyhintä tuloviidennestä lukuun ottamatta. Vastaavat OECD:n kulutusyksikkökohtaiset tulot olivat mk 23 086 tutkimusryhmälle ja mk 23 696 vertailuryhmälle.

Keskimääräiset kotitalouskohtaiset saadut tulonsiirrot olivat vuonna 1981 tutkimusryhmässä (mk 21 160) selvästi korkeammat kuin vertailuryhmässä (mk 8 109). Vastaavat nettotulonsiirrot olivat mk 6 555 ja mk -12 574. Tulonsiirrot siis voimakkaasti tasoittivat tulonjakoa. Tulonsiirtojen jakauma oli lisäksi tasaisempi tutkimusryhmässä. Tutkimus- ja vertailuryhmän väli-

set erot olivat suurimmillaan yksinäisillä sekä lapsettomilla aviopareilla, pienimmillään eläkeläisillä.

Tutkimusryhmän kokonaisverotaakka oli vuonna 1981 keskimäärin mk 25 472 ja vertailuryhmän mk 33 068. Välillisten verojen osuus oli tutkimusryhmässä 43,7 % ja vertailuryhmässä 38,5 %. Myös kunnallisveron osuus oli suurempi tutkimusryhmässä (54,1 % verrattuna 50,7 %:iin). Kuitenkin vertailuryhmä (mk 12 716) maksaa tutkimusryhmää (mk 11 139) enemmän välillisiä veroja.

Tutkimusryhmän yhteiskunnallisten palveluiden keskimääräinen käyttö (mk 9 322) oli vertailuryhmää (mk 8 608) suurempaa. Eniten tutkimusryhmässä käytettiin terveydenhuoltopalveluita (48,7 %), vertailuryhmässä taas koulutuspalveluita (63,8 %). Sosiaalipalveluita ja asumistukea kumpikin käytti suhteellisesti ottaen samalla (suhteellisen vähäisellä) tavalla.

Suurimman osan tuloistaan kotitaloudet käyttivät tavaroiden ja palveluiden ostoon - tutkimusryhmässä mk 49 848 ja vertailuryhmässä mk 57 497. Elintarvikkeet oli suurin menoryhmä tutkimusryhmälle (25,5 %), liikenne vertailuryhmälle (20,4 %).

Pienituloisin viidennes ansaitsi vuonna 1981 mk 15 632 kotitalouden jäsentä tai mk 30 518 kotitaloutta kohti. Edellisen tulosuureen mukaan saadaan pienituloisiin suhteellisen paljon suuriperheisiä, jälkimmäisen taas yksinäisiä kotitalouksia. Vammaisten ja pitkäaikaissairaiden pienituloisuusosuus on vertailuryhmää pienempi käytettävissä olevilla tuloilla, muttei tuotannontekijätuloilla mitattuna.

Avainsanat: Vammaiset, pitkäaikaissairaat, sosiaaliturvan kohdentuminen

ABSTRACT

The Impact of Social Security in 1981

Part 10. The Disposable Income and Consumption of Handicapped  
and Chronically Ill

Helsinki 1986. Official Statistics of Finland. Special Social  
Studies XXXII:108

97 pp. Appendices 65 pp.

The Research Department of the Ministry of Social Affairs and Health has conducted a research project concerning the impact of social security in Finland in 1981. This part of the study concerns households including at least one member who is handicapped or chronically ill (the "research group"). The purpose of the study was to investigate these households' income, use of free services and consumption compared with households including only healthy members (the "control group"). The lowest fifth of all households in terms of income was given special study. The research data were obtained from the household survey conducted in 1981 by the Central Statistical Office of Finland.

The number of households in the research group was estimated at 775 570 (with 1 907 938 members) and the number of households in the control group at 1 097 569 (with 2 855 539 members) in 1981.

Households' average disposable income was decidedly lower in the research group (FIM 56 793) than in the control group (FIM 61 651). The distribution of disposable income was also less even in the research group than in the control group, with the exception of the poorest fifth in terms of income. The corresponding OECD consumption unit income was FIM 23 086 for the research group and FIM 23 696 for the control group.

Households' average income transfers were clearly higher for the research group (FIM 21 160) than for the control group (FIM 8 109). The corresponding net income transfers were FIM 6 555

and FIM -12 574. Income transfers therefore had a strong levelling effect on income distribution. The differences between the research and control groups were greatest in the case of single persons and childless couples and least in the case of pensioners.

The total tax burden averaged FIM 25 472 for the research group and FIM 33 068 for the control group. Indirect taxes amounted to 43,7 % of the total for the research group and 38,5 % for the control group. Municipal taxes also took a larger share in the case of the research group (54,1 % compared with 50,7 %). However, the control group paid more indirect taxes than the research group (FIM 12 716 compared with FIM 11 139).

On the average the research group made greater use of social services than the control group (FIM 9 322 compared with FIM 8 608). The research group made the most extensive use of health services (48,7 %) while the biggest category for the control group was educational services (63,8 %). Relatively speaking, both groups used social welfare services and housing support in the same (relatively minor) way.

Households utilized the largest portion of their income to purchase goods and services - FIM 49 848 in the case of the research group and FIM 57 497 for the control group. Food was the biggest expenditure item for the research group (25,5 %) and transport for the control group (20,4 %).

The lowest fifth in terms of income earned FIM 15 632 per household member or FIM 30 518 per household in 1981. The former category includes a relatively large number of persons belonging to large families and the latter category a relatively large number of childless families. The proportion of handicapped and chronically ill persons classified in this lowest fifth is smaller than the control group if measured in terms of disposable income, but not in terms of production factor income.

Key words: The handicapped. The chronically ill. The impact of social security.

Sosiaali- ja terveysministeriön tutkimusosastossa on toimeenpanttu sosiaaliturvan kohdentumista vuonna 1981 käsittelevä tutkimusprojekti. Siinä on selvitetty sosiaalisten tulonsiirtojen, sosiaali-, terveys- ja koulutuspalvelujen sekä niiden rahoituksen eli välittömien ja välillisten verojen kohdentumista eri väestöryhmille. Pääasiallisena aineistona on käytetty Tilastokeskuksen kotitaloustiedustelua vuodelta 1981. Nyt ilmestyy julkaisu: "Sosiaaliturvan kohdentuminen vuonna 1981, Osa 10. Vammaisten ja pitkäaikaissairaiden käytettävissä olevat tulot ja kulutus".

Valtiotieteen lisensiaatti Risto Sullström on muokannut kotitaloustiedustelun aineiston tutkimukseen sopivaan muotoon, laskenut välilliset verot sekä tehnyt myös tämän raportin ATK-ajot. Tämän osaraportin tekstin ovat yhdessä kirjoittaneet vs. professori Risto Sullström ja valtiotieteen tohtori Antti Uutela lähinnä kuntoutusasiain neuvottelukunnan käyttöön.

Sosiaali- ja terveysministeriön tutkimusosastossa maaliskuussa 1986

Osastopäällikkö

Annikki Suviranta

The Research Department of the Ministry of Social Affairs and Health has conducted a research project concerning the impact of social security in Finland in 1981. The project investigated the incident of social income transfers; welfare, health and education services; and direct and indirect taxes on different population groups. The main basis for the study was a national household survey conducted in 1981 by the Central Statistical Office of Finland. Now will be published the report: "The Impact of Social Security in 1981, Part 10. The Disposable Income and Consumption of Handicapped and Chronically Ill".

The data from the household study were reworked for this purpose by Risto Sullström, Lic.(Soc.Sc.), who also calculated the indirect taxes and performed the computer runs. The text of this report was prepared together by Professor Risto Sullström and Mr Antti Uutela, Doctor (Soc.Sc.), primarily for the use of National Committee for Rehabilitation.

Research Department, Ministry of Social Affairs and Health,  
March 1986

Director of Research Department

Annikki Suviranta

Sosiaaliturvan kohdentuminen vuonna 1981

- tutkimusprojektissa ovat ilmestyneet seuraavat julkaisut:

SOSIAALITURVAN KOHDENTUMINEN VUONNA 1981

- Osa 1. Välittömät verot. Julkaisuja 9/1984
- Osa 2. Yhteiskunnallisten palvelujen käyttö. Julkaisuja 10/1984
- Osa 3. Perhe-eläkettä saavat perheet. Julkaisuja 1/1985
- Osa 4. Sosiaaliset verovähennykset. Julkaisuja 2/1985
- Osa 5. Välilliset verot. Julkaisuja 3/1985
- Osa 6. Sosiaaliset tulonsiirrot. Julkaisuja 4/1985
- Osa 7. Vammaiset ja pitkäaikaissairaat. Ennakkotietoja.  
Julkaisuja 7/1985
- Osa 8. Tulonmuodostus. Julkaisuja 15/1985
- Osa 9. Lapsiperheet. SVT XXXII:105, Sosiaalisia erikoistutkimuksia

The following publications have appeared as part of this project:  
(only in Finnish)

THE IMPACT OF SOCIAL SECURITY IN 1981

- Part 1. Direct Taxes. Publications 9/1984
- Part 2. The Use of Social Services. Publications 10/1984
- Part 3. Families Receiving Survivors Pensions. Publications  
1/1985
- Part 4. Social Tax Deductions. Publications 2/1985
- Part 5. Indirect Taxes. Publications 3/1985
- Part 6. Social Welfare Transfers. Publications 4/1985
- Part 7. The Handicapped and Chronically Ill. Preliminary Data.  
Publications 7/1985
- Part 8. Income Formation. Publications 15/1985
- Part 9. Families with Children. SVT XXXII:105, Official Statistics  
of Finland, Special Social Studies. (Including English  
abstract)

I. JOHDANTO	4
I.1. Tutkimuksen tarkoitus	4
I.2. Käsitteet	6
I.2.1. Vammaisuus, pitkäaikaissairaus ja terveys	6
I.2.2. Hyvinvoinnin ulottuvuudet	8
I.2.3. Taloudellisen hyvinvoinnin käsitteet	10
I.2.4. Tutkimuksen aineisto	12
I.2.5. Aikaisemmat vammaisten hyvinvointia koskevat tutkimukset Pohjoismaissa	15
II. TULOJEN MUODOSTUS	19
II.1. Keskiarvovertailut	19
II.1.1. Vammaisten ja pitkäaikaisesti sairaiden väestöosuudet	17
II.1.2. Tulojen muodostus ja käytetyt muuttujat	25
II.1.2.1. Saadut tulonsiirrot	27
II.1.2.2. Verot ja veronluontoiset maksut	30
II.1.2.3. Yhteiskunnalliset palvelut	32
II.1.2.4. Kulutusmenot	34
II.1.2.5. Yhteenvedo	37
II.2. Tulojakaumavertailut	41
II.2.1. Käytettävissä olevien tulojen jakautuminen	41
II.2.2. Muuttujajakaumat tulonmuodostuksessa	44
II.2.3. Eräiden tulonmuodostuserien keskittyminen	46
II.2.4. Käytettävissä olevien tulojen dekomponointi	49
II.2.5. Tutkimusryhmien eriarvoisuus	51
III. PIENITULOISET KOTITALOUDET	60
III.1. Pienituloisuuden käsite tutkimuksessa	60
III.1.1. Tulokäsitteen valinta	61
III.1.2. Kulutusyksiköt	62
III.1.3. Pienituloisuusraja	64
III.1.4. Pienituloisuusindeksi	67
III.2. Pienituloisuusindeksien tarkastelu	70
III.2.1. Ryhmittelevät muuttujat	70
III.2.2. Tulosten arviointi	83
III.2.2.1. Tulokset taustamuuttujittain	86
III.2.2.2. Tulokriteerien vertailu	88
IV. LOPPUPÄÄTELMÄT	92

LÄHTEET	95
LIITE A1. Jakaumamitat	98
LIITE A2. Jakauman epätasaisuuden dekomponointi	102
LIITE A3. Pienituloisuusindeksin määrittely	104
LIITE B1. Tulonmuodostuksessa käytetyt muuttajat	107
LIITE B2. C- ja D-liitteissä käytetyt ryhmitysmuuttajat	108
LIITE B3. Ryhmitteleviä muuttajia (jakso II.2. sekä liitteet C ja D)	109
LIITE C1. Kotitalouksien keskimääräinen tulonmuodostus ja käyttö desiiliryhmissä vuonna 1981 (12 taulua)	111
LIITE C3. Kotitalouksien keskimääräinen tulonmuodotus ja -käyttö päämiehen sosioekonomisen aseman mukaan (12 taulua)	123
LIITE D1. Tuloerien prosenttijakaumat päämiehen iän mukaan. Tutkimusryhmä. (4 taulua)	135
LIITE D2. Tuloerien prosenttijakaumat päämiehen iän mukaan. Vertailuryhmä. (4 taulua)	139
LIITE D3. Tuloerien prosenttijakaumat elinvaiheen mukaan. Tutkimusryhmä. (4 taulua)	143
LIITE D4. Tuloerien prosenttijakaumat elinvaiheen mukaan. Vertailuryhmä. (4 taulua)	147
LIITE E1. Saatujen tulonsiirtojen keskiarvot jäsenten terveydentilan mukaan. (6 taulua)	151
LIITE E2. Saatujen tulonsiirtojen keskiarvot päämiehen iän mukaan. (6 taulua)	157

## I. JOHDANTO

Tässä raportissa tarkastellaan erityisesti sellaisten kotitalouksien taloudellista hyvinvointia, joihin kuuluu vähintään yksi vammainen tai pitkäaikaissairas jäsen. Tällaisia kotitalouksia nimitämme seuraavassa usein tutkimusryhmäksi halutessamme ilmaista sen, mihin väestönsaan kiinnostuksemme varsinaisesti kohdistuu. Vastaavasti sellaisia kotitalouksia, joihin kuuluu pelkästään terveitä jäseniä sanomme vertailuryhmäksi.

Tutkimusaineistomme on Tilastokeskuksen keräämä vuoden 1981 kotitaloustiedustelu valikoiduin osin. Aineisto ei anna mahdollisuutta eri vammoista tai sairauksista kärsivien erottamiseen toisistaan, ei edes vammaisten ja pitkäaikaissairaiden erotteluun. Kotitaloustiedustelun historiassa tämäkin luokitus esiintyy vasta ensimmäistä kertaa, joten viisivuotisivälein toistuvat kotitaloustiedustelut eivät mahdollista muutoksen tutkimusta. Kaikki käyttämämme taloudelliset suureet edustavat alkuperäisiä vuoden 1981 hintoja.

### I.1. Tutkimuksen tarkoitus

Aikaisemmassa raportissamme (Sosiaaliturvan kohdentuminen vuonna 1981. Osa 7) olemme mm. kuvanneet vammaisten ja terveiden kotitalouksien väestöosuuksia ja esittäneet alustavan keskiarvo- ja jakaumatarkastelun. Osan aikaisemmista tuloksista toistamme tässä raportissa sellaisenaan. Valtaosa tuloksista on kuitenkin "uusia". Ne perustuvat mm. aineiston aiempaa pitemmälle menevään ryhmittelyyn, toisenlaisiin kuvausmenetelmiin, tai eritellympiin tulo- tai menokäsitteisiin.

Tässä kirjoituksessa on tarkoituksemme selvittää, miten vammaisuus (tai pitkäaikaissairaus) kotitaloudessa näkyy tuloissa, ilmaisupalveluiden käytössä sekä kulutuksessa. Samaten pyrimme osoittamaan, miten tulonsiirrot ja verotus kohtaantuvat. On paikallaan jo näin alussa huomauttaa, että kuvailumme on varsin karkeaa. Tuloksista ei selvästikään voida tehdä senkaltaisia

johtopäätöksiä kuin "kotitaloutta X tulee antaa avustaa p-markalla, jotta sen tilanne vastaisi jotakin tervettä kotitaloutta".

Tarkastelemme vammaisten ja pitkäaikaissairaiden toimeentuloa kolmesta laajasta näkökulmasta. Ensimmäisessä kiinnitetään huomio tulojen muodostumiseen. Tuotantotekijäkorvauksista käsin tarkastelemme keskeisimpiä tuloerien jakaumia eräissä tutkimus- ja vertailuryhmien ryhmissä. Näin saamme kuvan sosiaaliturvan, verotuksen ja yhteiskunnallisten palveluiden jakautumisesta sekä havaittavien erojen mahdollisista syistä.

Toisessa vaiheessa siirrymme tuloerien yksityiskohtaiseen jakaumavertailuun. Samalla arvioimme jakaumien epätasaisuuden aiheuttajia osittamalla epätasaisuus taustamuuttujaryhmien sisäiseen vaihteluun (joka jää siis tässä analyysissä "selittämättä") ja ryhmien väliseen vaihteluun.

Kolmannessa osassa kohdistetaan huomio pienituloisimpiin kotitalouksiin. Pienituloisilla tarkoitamme vähiten tuloja hankkivaa viidennestä. Tarkastelemme neljää tulokäsitettä: käytettävissä olevat tulot kotitaloutta kohti, käytettävissä olevat tulot kotitalouden jäsentä kohti, käytettävissä olevat tulot OECD:n kulutusyksikköä kohti sekä käytettävissä olevat tulot Taskun kulutusyksikköä kohti.

Kolmannen jakson tavoitteena on valaista kahta seikkaa: ensinnäkin, minkälaisista väestöryhmistä pienituloiset koostuvat tulokäsitteestä riippuen ja toiseksi, kuinka suuri osuus pienituloisista kuuluu tutkimusryhmään. Tilannetta hahmotetaan keskiarvoin, jakaumakuvauksin sekä eräiden köyhyystutkimuksessa paljon käytettyjen indeksilukujen avulla.

Ennen empiiristä osaa on tarpeellista selventää eräitä käsitteitä ja perehtyä alan aikaisempiin tutkimuksiin.

## I.2. Käsitteet

### I.2.1. Vammaisuus, pitkäaikaissairaus ja terveys

WHO (1946) on aikanaan määritellyt terveyden yksilön täydelliseksi fyysisen, psyykkisen ja sosiaalisen hyvinvoinnin tilaksi. Sairaus nähdään tästä näkökulmasta määritellä terveyden jonkin, joidenkin tai kaikkien aspektin vajavuudeksi.

Voimme helposti nähdä, miksi määritelmää on voimakkaasti kritikoitu (ks. Karisto 1984). Määritelmä on ensinnäkin hyvin suppea - vain harvat yksilöt voivat kuulua 'täydellisen' hyvinvoinnin piiriin. Sairauden toteamisen kannalta määritelmä on taas hankala siitä syystä, ettei se luettele sairautta positiivisesti identifioivia piirteitä.

Vammalla WHO (1980) tarkoittaa yksilön psykologisten ja fysiologisten toimintojen tai anatomisen rakenteen poikkeavuutta. Tavallisesti, mutta ei aina kuten kaavio 1.1. osoittaa, vamma syntyy sairauden vaikutuksesta. Vajaatoiminnaksi kutsutaan vammasta aiheutunutta rajoitusta tai puutosta ihmiselle normaaleiksi katsotuista toiminnoista. Haitaksi sanotaan vammasta tai vajaatoiminnasta johtuvaa yksilön normaalin suorituskyvyn laskua.

Kansainvälisen vammaisten vuoden 1981 Suomen komitea (1982) puolestaan katsoi, että WHO:n termi "vamma" voitaisiin suomenkielessä korvata vammaisuudella sanan laajassa merkityksessä, "vajaatoiminta" vammaisuudella termin suppeassa merkityksessä sekä "haitta" vaikeavammaisuudella. Terveiden tai sairauden määrittelyn tavoin vammaisuuden eri muodot ovat rajoiltaan häilyviä käsitteistä.

Sairauden ja terveyden rajalle syntyy yhteiskunnallisessa käytännössäkkin epämääräinen alue, jolle kuuluvia saatetaan tilanteesta riippuen kutsua joko sairaiksi tai terveiksi. Terveidenhuoltojärjestelmä voi olla antamatta sairausdiagnoosia raja- maastoon kuuluvalla, jolloin hänen on pakko hankkia toimeentulonsa, mutta työnantaja saattaa määritellä saman yksilön vajaa- työkykyiseksi. Työhön sijoittuminen tai työmarkkinoilla pysymi-

nen käyvät tässä tilanteessa vaikeiksi toteuttaa.

Kaavio 1.1. Termien sairaus ja vamma suhteet esimerkkien avulla

Henkilö on vammainen		Henkilö on sairas		
		Kyllä	Ei	
Kyllä	Diabetes	(1)	Kehitysvamma	(2)
	Epilepsia		Raaja-amputoitu	
	Skitsofrenia		Aivohalvaus	
Ei	Hypertensio	(3)	Täysin terve	(4)
	Akuutit infektiot			

Tässä selvityksessä tarkastellaan vammaisia ja pitkäaikais-sairaita varsin karkean luokituksen läpi erityisesti kotitalo-uskohtaisissa analyysissä. Tällöin voimme vain erottaa sellai-set kotitaloudet, joissa on pelkästään terveitä jäseniä vertai-luryhmäksi ja kaikki muut tutkimusryhmäksi. Lisäksi voimme las-kea, kuinka monta ei-tervettä jäsentä kotitalouteen kuuluu.

Kotitalouden jäsentä koskevat tiedot ovat hieman yksityiskohtai-sempia. Silloin luokittelu perustuu vastaajien omaan ilmoit-tukseen ja sijoittaa kaaviossa 1.1. tarkoitettuna ensimmäisen ja kolmannen ruudun "vammaisten" kategoriaan ja toisen "pitkäai-kaissairaiden" luokkaan (edellyttäen että vastaaja ilmaisee olevansa pitkäaikaisesti sairas). Vertailu tapahtuu joko vam-maisten ja pitkäaikais-sairaiden tai vammaisten ja pitkäaikais-sairaiden sekä terveiden välillä. Muuhun eivät käytettävissä olevat tiedot anna tässäkin mahdollisuutta.

Osalla vammaisten ja pitkäaikais-sairaiden luokkaan kuuluvista on jokin lääkärin toteama pitkäaikais-sairaus tai vamma, joka hait-taa jokapäiväistä toimintaa (syömistä, pukeutumista, liikkumista jne.). Kysymys on vajaatoiminnasta eli vammaisuudesta suppeassa merkityksessä. Toisilla on pelkästään lääkärin toteama pitkäai-kaissairaus eli vammaisuus laajassa merkityksessä. Molemmat luokat yhdessä täyttävät Sosiaaliturvan tutkimuslaitoksen haas-tattelututkimuksissa käytetyn kysymyksen mukaisen ehdon normaalia elämää haittaavasta viasta tai vammasta tai podetusta pit-käaikaisesta sairaudesta. Vammaisuuden ja pitkäaikais-sairauden luokkien ulkopuolelle jäävät ovat sitten terveitä.

Sairaudet aiheuttavat yleensä kärsimystä - kipua ja särkyä - hoitotoimenpiteet ovat epämukavia ja hengen menetyksen uhka voi olla todellinen. Yleisenä periaatteena vallitsee, ettei tätä epämukavuutta pyritä taloudellisesti korvamaan, jos se ei ole tuottamuksellinen. Silloin kun sairaudet tai vammat kuitenkin aiheuttavat hoitokustannuksia, yhteiskunta haluaa osallistua niiden (mahdollisesti osittaiseen) korvaamiseen.

Sairaudet ja vammat voivat vielä muussakin suhteessa haitata niiden kantajaa. Vajaatoimintahan on vammaisuuden laajan määrittelmän kriittinen piirre. Vielä selvemmin haitasta asiasta on kysymys silloin, kun vamma on vaikea. Esimerkiksi liikuntavamma voi saada aikaan sen, ettei siirtyminen paikasta toiseen onnistu. Vaikka liikuntavammalaiselle järjestettäisiinkin apua, ei apu voi yltää kaikkialle, mistä aiheutuu hyvinvoinnin heikkeneminen terveeseen verrattuna. Sitä paitsi liikunnan aiheuttama nautinto vähenee. Kun toiminta rajoittuu voidaan joutua hankkimaan palveluksia, joita muussa tapauksessa ei tarvittaisi. On ilmeistä, että sairaus ja vammaisuus kaventaa hyvinvointia siihen tilanteeseen nähden, joka vallitsisi ilman niiden esiintymistä (Hyman 1977). Meille ei kuitenkaan ole mahdollista arvioida, missä määrin tätä kaventumista kussakin tilanteessa tapahtuu.

### **1.2.2. Hyvinvoinnin ulottuvuudet**

Antti Karisto (1984) löytää hyvinvointitutkimuksesta objektivistit ja subjektivistit. Edellisten mukaan hyvinvoinnissa on kysymys asioiden, ei mielen tiloista, jälkimmäiset taas painottavat päinvastaista näkemystä.

Yksinkertainenkin esimerkki riittää osoittamaan, ettei kumpikaan äärimmäiskannoista ole sellaisenaan oikeaan osunut. Parhaimmiskin olosuhteissa elävä ihminen voi olla masentunut. Onnellinen hän ei silloin ainakaan ole, tuskin hyvinvoivakaan. Toisaalta suurta tyytyväisyyttä omaan elämään voi esiintyä mitä ankeimmassa olosuhteissa, eikä tätä jonkun ulkopuolisen tarkkailijan mielestä virheellistä käsitystä käy kokonaan mitätöiminenkään.

Subjektiiivisuus-objektiiivisuuskiista voidaan käydä myös tarpeiden ja resurssien käsitteillä. Tarvelähtökohta tuo mukanaan selvästi subjektiivisen ja kultturaalisen elementin. Ihmislaji on voimakkaasti kehittänyt sekundaaritarpeitaan historiansa aikana. Tähän historiaan perustuu myös itsensä toteuttamisen tarve, jota Maslow pitää hierarkiansa korkeimman tason edustajana.

Jos taas tarkastelemme tarpeita tai niin kuin asia tavallisesti yhteiskuntapoliittisessa keskustelussa ymmärretään psykologisten tarpeiden konkreettisia heijastumina haluissa (esimerkkinä halu käydä kirjastossa yhtenä muotona kehittää ja siten toteuttaa itseään), havaitsemme tavattoman suuren vaihtelun yksilöiden kesken. Tarpeet ovat tässä mielessä ymmärrettyinä perin subjektiivisia.

Ongelmaton ei ole resurssitarkastelukaan. Sokea tuskin nauttii siitä, että maan kiikarit jaetaan tasan kansalaisten kesken. Terveiden hyvinvointi ei nouse tippaakaan siitä, jos terveyskeskus lahjottaa heille kainalosauvat. Resurssien tasajako ei ole läheskään aina oikeudenmukainen etuuskien tasausmenetelmä.

Karisto (1984) jakaa elinolojen tutkimuksen kolmeen päätyyppiin: elintasotutkimukseen, elämänlaadun tutkimukseen sekä elämäntyyli-tutkimukseen. Näistä ensin mainittu liittyy hyvinvoinnin aineellisiin ulottuvuuksiin ja on raporttimme tutkimuskohteena.

Elintasolla viitataan yleensä elämän (aineellisiin) resursseihin. Elämisen laatua taas on pidetty usein elintason yläkäsitteenä, jolloin siihen kuuluu laadullisia ja subjektiivisia piirteitä. Elämäntyyli taas koskee yksilöitä kokonaisuuksina ja osana yhteiskunnan rakennetta ja kulttuuria.

Muistaen Maslowin tarveluokituksen voimme todeta, että elämänlaatu tai elämäntyyli tulevat subjektin kannalta keskeisiksi vasta sen jälkeen kun elintaso on kunnossa. Psykologinen ja sosiaalipsykologinen tutkimus taas antavat aiheen uskoa, että vammaisuus tai sairaus voivat heijastua voimakkaastikin siihen kuvaan, joka ihmisellä itsestään on - hänen identiteettiinsä.

Tässä raportissa tarkastellaan ainoastaan elintasoa, ei elämänlaatua tai elämäntyyliä. Voimme arvata, että vammaisuus ja pitkäaikaissairaus heijastuvat elämänlaatuun, elämäntapaan tai identiteettiinkin ilman, että voisimme asiaa yksityiskohtaisemmin selvittää.

### I.1.3. Taloudellisen hyvinvoinnin käsitteet

Tulot antavat resurssit, joilla voi kulutuksessa toteuttaa halujaan. Osa haluista eli yhteiskuntapoliittisessa mielessä tarpeista voidaan toteuttaa myös ilmaisipalveluilla.

Kaaviossa 1.2., joka vastaa Sosiaali- ja terveysministeriön tutkimusosaston aikaisemmissa tulojen uudelleenjakoselvityksissä käytettyjä määritelmiä, on tulojen pelkistetty muodostus. Julkinen valta vaikuttaa tulojenmuodostukseen maksamalla kotitalouksille tulonsiirtoja ja tarjoamalla kokonaan tai osittain maksuttomia palveluja. Tämän rahoittamiseksi kerätetään välittömiä ja välillisiä veroja.

Palkka- ja yrittäjätulot riippuvat eniten henkilön omasta kyvystä hankkia toimeentulo. Myös omaisuustulot ovat seurausta joko henkilön omasta tai hänen läheistensä toiminnasta. Näin syntyy tuotannontekijätulojen luokka. Kulutuksen, vaikkei välttämättä itse hyvinvoinnin, kannalta on kuitenkin periaatteessa samantekevää, mistä lähteestä tulot ovat peräisin. Siksi tulonsiirrot kannattaa ottaa tarkasteluun ja päätyä niiden jälkeen käytettävissä oleviin tuloihin.

Kun kotitalous saa jonkin palvelun tai hyödykkeen sen tuottamiskustannuksia halvemmalla hinnalla, kotitalous vastaanottaa ns. nettoetuutta niiltä osin, joita se ei maksa itse tai joita ei jokin muu taho, esimerkiksi sairausvakuutus, korvaa. Ilmaispalveluja saadaan mm. koulutuksessa, terveydenhuollossa, sosiaalipalveluissa ja asumisessa. Näillä alueilla ilmaisipalveluiden tehtävä on auttaa kotitalouksia suorittamaan yhteiskunnan tulevan hyvinvoinnin kannalta tärkeitä tehtäviä, auttaa muuten heikosti toimeentulevia tai korvata ainakin osittain sairauden ja

vammautumisen aiheuttamia kustannuksia. Koulutuksessa tosin on tavoitteena myös yksilön kehittyminen.

Myös kulttuurin alueella on ilmaispalveluita. Niiden rooli on selvästi erilainen kuin edellä mainittujen - kysymys on selvästi omaan henkiseen hyvinvointiin ja kasvuun liittyvät palvelut.

Kaavio 1.2. Tulojen muodostus

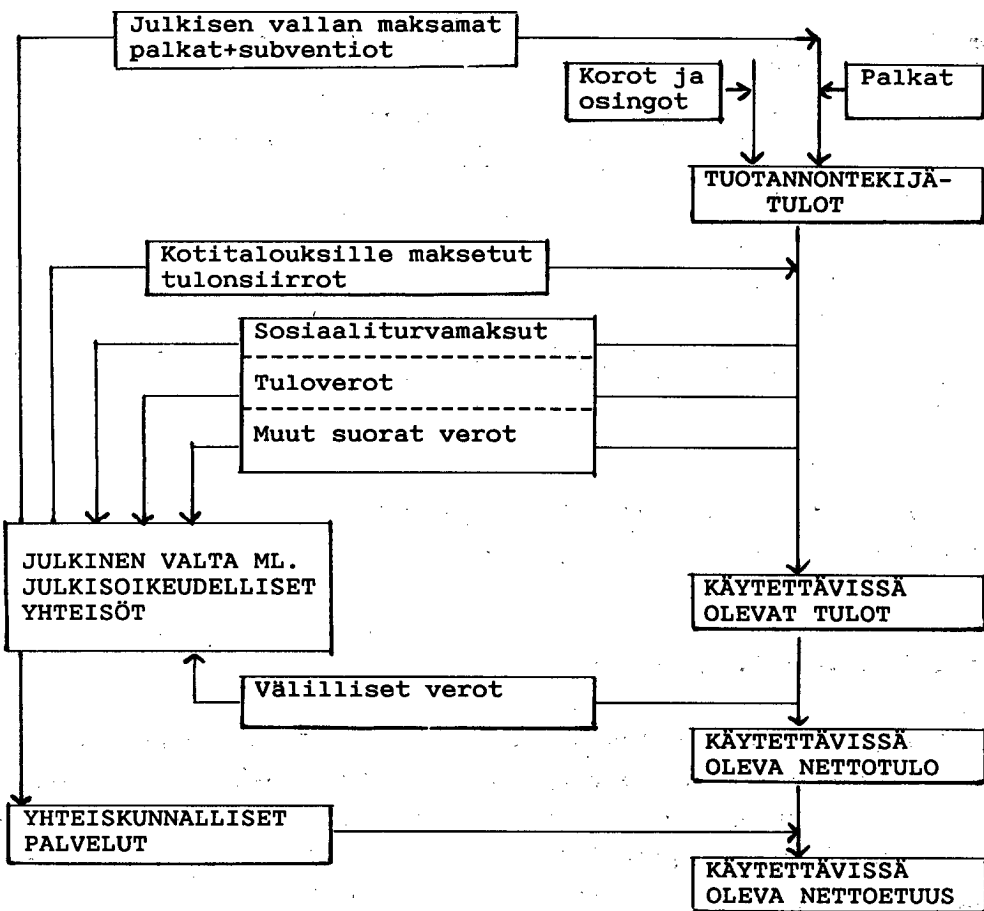

Kotitaloustiedusteluissa käytetyt kulutuskäsitteet perustuvat Yhdistyneiden kansakuntien tulotilastosuosituksen (YK 1977) ja saman järjestön kansantalouden tilinpidon suositukseen (YK 1968).

Ns. kulutusmenotalukoissa esiintyy kolme erilaista kulutuskäsitettä - kulutusmenot, menot yhteensä ja käytettävissä olevien tulojen käyttö - joiden suhteet ilmenevät seuraavasta taulukosta.

+ kulutustavaroiden ja palvelusten ostot
+ omat tuotteet (maatalous ym:t)
+ asuntoetu (omistus- ja luontoisetu)
+ saadut tavarat ja palvelut
- myydyistä tavaroista saadut luovutushinnat
-----
= kulutusmenot
+ kulutukseen laskettavat tulonsiirrot
-----
= menot yhteensä
+ lahjat ja avustukset toisille kotitalouksille
-----
= käytettävissä olevien tulojen käyttö (pl. (säästäminen)

Tässä raportissa tarkastellaan kulutusta myös karkealla hyödykeryhmätasolla.

#### I.2.4. Tutkimuksen aineisto

Julkaisu perustuu Tilastokeskuksen vuonna 1981 keräämän kotitaloustiedustelun aineistoon, jota on Tilastokeskuksessa täydennetty eri rekistereistä peräisin olevilla tiedoilla. Väestön keskusrekisteristä poimittiin ensin n. 10000 henkilöä. Ne kotitaloudet, joihin nämä kuuluivat, muodostivat tutkimuksen otoksen. Siten kotitalouden poimintatodennäköisyys riippui kotitalouteen kuuluneiden yli 15-vuotiaiden henkilöiden lukumäärästä. Kun ylipeittävyys oli poistettu jäi lopulliseksi otoskooksi 9862 kotitaloutta. Otos ositettiin jälkikäteen kunnan teollisuusasteen mukaan. Tähän tietoon liittyen voidaan kulutusarviot

yleistää koko maahan.

Tutkimusaineistoon kuuluu tietoja 7368 kotitaloudesta sekä niiden 22792 jäsenestä (Kotitaloustiedustelu 1981). Kaksi viikkoa kestäneellä tilinpidolla saatiin pääosa kulutustiedoista, alkuhaastattelulla luokittelutiedot ja osa ilmaispalveluita koskevista tiedoista. Vuosihaastattelulla kerättiin harvoin esiintyvät kulutus- ja ilmaispalvelutiedot sekä tulotiedot.

Koska kysymyksessä on otostutkimus, liittyy laskettuihin tunnuslukuihin satunnaisvirhettä. Mitä pienemmästä väestön osaryhmästä on kysymys, sitä vähemmän siihen kuuluvia tulee mukaan otokseen ja sitä enemmän sattuma vaikuttaa tuloksiin. Seuraavat katoa koskevat huomiot perustuvat vuoden 1981 kotitaloustiedustelun luotettavuusselvityksen käsikirjoitukseen (Tilastokeskus 1985).

Väestön keskusrekisteri on kotitaloustiedustelun perusjoukon suhteen ylipeittävä - mukana ovat laitoksissa asuvat - mutta ylipeittävyys voidaan tietojenkeruuvaiheessa poistaa. Esimerkiksi ulkomailta takaisin muuttaneet aiheuttavat puolestaan ali-  
peittoa.

Kotitaloustiedustelun otoksen edustavuutta on selvitetty vertaamalla sitä vuoden 1980 väestö- ja asuntolaskentaan, vuoden 1980 tulonjakotilastoon sekä kansantalouden tilinpitoon.

Väestö- ja asuntolaskennassa on tosin mukana laitospöytä ja myös siinä käytetty asuntokunta-käsite poikkeaa kotitaloudesta. Lääneittäinen ja ikäjakauman mukainen tarkastelu osoittaa kuitenkin suurta yhtäpitävyyttä. Väestö- ja asuntolaskennassa tosin esiintyy jonkin verran enemmän vanhempia ikäluokkia. Uudenmaan sekä Turun ja Porin läänien asukkaita on Kotitaloustiedustelussa jonkin verran vähemmän kuin tulonjakotilastossa, joka puolestaan tarjoaa monessa suhteessa parhaan vertailuperusteen kotitaloustiedustelulle. Kahdessa viimeksi mainitussa oli jopa yhteiset otokset.

Tilinpitotutkimuksen kato oli kaikkiaan 2246 ja vuosihaastattelun 248. Kieltäytymisestä aiheutunut kato oli 88.4% ja ei-

tavoittamisesta aiheutuva 11.3% koko kadosta. Kato oli sitä pienempi, mitä suurempaan kotitalouteen henkilö kuului. Koko maan kato oli 25%, kaupunkikuntien 30% ja muiden kuntien 18%. Suurin kato oli Helsingissä (40%) ja pienin Väli-Suomen ei-kaupunkikunnissa.

Sosioekonomisen asemaan mukaan kato oli suurimmillaan (yli 30%) eläkeläisten, muiden ammatissa toimivien ja työnantajien ryhmissä. Opiskelijoiden (14%) ja yksinäisyrittäjien (19%) kato oli pienintä. Tulojen mukaan tarkastellen kato oli suurin pienituloisimmilla ja suurituloisimmilla.

Kotitaloustiedustelun vastaajakato saa aikaan sen, että tutkitut jakaumat näyttävät todellista tasaisemmilta. On vaikea sanoa, miten kato vaikuttaa keskiarvoihin. Tämän tutkimuksen kannalta on erityisen harmillista se, että huonotuloisimmat, joiden keskuudessa todennäköisesti on tavallista enemmän sairaita ja vammaisia, jättivät keskimääräistä useammin vastaamatta tutkimukseen.

Systemaattista virhettä, tulosten järjestelmällistä poikkeamista kriteerituloksista, aiheutuu myös käytettyjen määritelmien erilaisuudesta. Määritelmäerot ovat yksi syy siihen, miksi kotitaloustiedustelusta laskettu kulutus poikkeaa kansantalouden tilinpidossa esitetystä. Määritelmäerot selittävät osittain kotitaloustiedustelusta saatujen vammaisten määrää koskevien estimaattien poikkeamista Sosiaaliturvan tutkimuslaitoksen haastattelutuloksista tai Kansainvälisen vammaisten vuoden 1981 komitean mietinnössä esitetystä luvusta. (Ks. näistä Sosiaaliturvan kohdentuminen vuonna 1981, Osa 7.)

Käytettäessä vaihtelevia otantänsuhteita otoksesta saadut summätiedot ovat korotettavissa perusjoukon tasolle ns. korotuskertoimien avulla. Korotuskerron ilmaisee, kuinka montaa kotitaloutta otokseen kuulunut vastaa. Vaihtelevat otantasuhteet on otettu huomioon korotuskertoimia laskettaessa. Tuloksia tulkittaessa on kuitenkin syytä erityiseen varovaisuuteen silloin, kun alkuperäiseen otokseen on kuulunut vain harvalukuinen määrä kotitalouksia.

### I.2.5. Aikaisemmat vammaisten hyvinvointia koskevat tutkimukset Pohjoismaissa

Tanskassa ja Ruotsissa aloitettiin vammaisten asemaa koskevat tutkimukset jo kaisi vuosikymmentä sitten (Göteborgs ... 1966, Socialforskningsinstitutet ... 1964-1967). Norjan Tilastollinen keskustustoimisto (Statistisk ... 1977) tiedusteli vuoden 1973 kulutustutkimuksen yhteydessä, kuuluuko talouteen vammaisia jäseniä ja mistä vammoista oli kysymys. Suhteellisen pienestä otoksen takia - talouksia oli 3346 ja jäseniä 10350 - ainoastaan eri vammaisryhmien koko on estimoitu; tuloja ja kulutusta koskevat taulukot on laskettu kaikille vammaisryhmille yhdessä.

Norjan raportissa kuvailtiin vammaiskotitalouksien ja niiden vammaisten jäsenien ominaispiirteitä, työllisyyttä, tulojen muodostosta ja kulutusta. Työikäisten terveiden osallistuminen työelämään oli 2.75-kertaista vammaisiin verrattuna. Työikäisten vammaisten käytettävissä olevat tulot olivat keskimäärin 27% alhaisemmat kuin terveiden. Ero oli miehillä naisia suurempi ja kasvoi äärimmilleen viime vuosina ennen eläkkeelle siirtymistä. Vakioitaessa tuloihin vaikuttavia tekijöitä, sukupuoli, ikä, kotitaloustyyppi, keskimääräinen ero pieneni lähes pieneni noin 14%;iin. Sama ero havaittiin myös tulojen kotitalouskohtaisessa tarkastelussa, erityisesti jos perheen pääasiallinen huoltaja oli vammaisen.

Vammaisten kotitalouksien kulutus oli vuonna 1973 Norjassa 19% alempi kuin terveiden kotitalouksien. Näin ollen kaikkia tuotteita ja palveluita käytetään vähemmän vammaiskotitalouksissa. Eroja oli erityisesti kulutuksessa ruokaan, vuokraan, energiaan ja kuljetuksiin. Ruokamenot olivat vammaisperheissa suuremmat, vuokra-, energia- ja kuljetusmenot taas pienemmät kuin ei-vammaisilla.

Ruotsin tilastollinen keskustustoimisto on vuosittain toistuvissa elinolosuhtetiedusteluissa selvittänyt mm. vastaajan toiminnallista vajavuutta. Kansainvälisen vammaisten vuoden 1981 aikana julkistettiin vammaisia koskeva raportti (Levnadsförhållanden 1981). Raportti osoitti vammaisten olevan selvästi terveitä huonommassa asemassa hyvinvoinniltaan. Kun elinolosuhtetieduste-

lussa oli vuosina 1980-81 kiinnittetty erityishuomiota terveysasioihin, analyysjä jatkettiin ja tuloksena oli uusi raportti (Levnadsförhållanden 1984). Vastaukset saatiin 14964 henkilöltä.

Ruotsin raportti kiinnittää norjalaista selvemmin huomiota hyvinvointiin, ei ainoastaan elintasoon. Tutkimuksessa tiedusteltiin psyykkistä hyvinvointia, terveystalouden ja lääkkeiden käyttöä, kodinhoitoon ja pukeutumiseen saatua apua, päivittäistä avustamista, erityisiä kunnallisia kuljetuspalveluita, asumista ja kotiympäristöä, työllisyyttä ja työolosuhteita, sosiaalisia suhteita, vapaa-ajanviettoa ja osallistumista yhdistysten ja järjestöjen toimintaan. Mukana olivat myös tiedot työtuloista, käytettävissä olevista tuloista sekä käteisreservistä.

Lukuunottamatta huonokuuloisia eri vammaisryhmien tulot asetuvat Ruotsissa koko väestön keskiarvoa matalammalle. Käytettävissä olevat tulot nousevat kuitenkin vammaisryhmillä keskimäärin koko väestön tasolle. Vammaisten keskuudesta löytyy kuitenkin erityisryhmiä, joiden tilanne on tätä huonompi. Vammaisilla on muita ryhmiä selvästi enemmän vaikeuksia hankkia käyttöönsä ylimääräinen käteisrahasumma. Vammaisilla on edeltäneen vuoden aikana myös keskimääräistä useammin ollut vaikeuksia saada rahansa riittämään välttämättömyysmenoihin. Ruotsinkin pitkälle kehittyneissä oloissa vammaisilla on keskiväestöä runsaammin taloudellisia ongelmia.

Ilmeisen kattavan kuvan Suomessa tehdyistä vammaistutkimuksista antaa Kansainvälisen vammaisten vuoden 1981 komitean mietintö (Komiteamietintö 1982) ja sen ensimmäinen liite (Ojamo 1982). Tarkastelu kohdistuu koko 70-luvun tutkimuksiin, selvityksiin ja kehittämistyön raportteihin. Mukana ovat myös julkaisemattomat opinnäytteet, komiteamietinnöt, virkatyönä tehdyt suunnitelmat, neuvottelukuntien raportit ja työryhmien mietinnöt.

Taloudellista tietoa Suomen vammaisista on käsityksemme mukaan kerätty vain vähän. Suomessa on tarkasteltu eräiden yksittäisten vammaisryhmien elinolosuhteita ja elintasoja. Keskeiset tiedontuottajaorganisaatiot ovat olleet Sosiaali- ja terveysministeriö, Kansaneläkelaitos, Eläketurvakeskus, Kuntoutussäätiö, eräät yliopistojen sosiaali- ja yhteiskuntapolitiikan laitokset ja myös kuntasektori.

Vammaisuutta on jonkin verran enemmän tutkittu muilla kuin taloudellisilla indikaattoreilla. Näin on selvitetty mm. minkälaiset elinolosuhteet vammaisilla on, miten he selviävät arkielämässään, miten he kokevat ympäristönsä ja mahdollisen syrjimyksen. Nämä tutkimukset ovat tavallisesti julkaisemattomiksi jääviä yliopistollisia opinnäytteitä. Työmarkkinoilla esiintyvää syrjintää on tosin tutkittu lisäksi mm. Eläketurvakeskuksessa ja Kuntoutussäätiössä.

Vammaisuuteen verrattuna vanhuus ja työkyvyttömyys ovat saaneet runsaasti huomiota. Tämä käy ilmi verrattessa hakusanojen vammaisuus ja vanhuus piiriin kuuluvien tutkimusten määrää kirjastoissa. Käsitteiden vanhuus ja työkyvyttömyys luokat eivät tietenkään satu päällekkäin minkään vammaisuuden määritelmän kanssa.

Olemme aikaisemmassa raportissamme (Sosiaaliturvan kohdentuminen vuonna 1981. Osa 7) tarkastelleet toisaalta vammaisten (ja pitkäaikaissairaiden), toisaalta terveiden kotitalouksien tulojen keskiarvoja ja tulojakaumia eräissä taustamuuttujaryhmissä. Lisäksi olemme tehneet eräitä osittamisia. Kotitaloustiedustelun aineiston käytölle vammaisten taloudellisen tilanteen tutkimuksessa on mm. seuraavia rajoituksia:

- (1) vammaisia ja pitkäaikaissairaita ei voida aineistossa kunnolla erotella
- (2) eri vammaisryhmiä voida lainkaan erotella toisistaan aineistossa
- (3) eräisiin tärkeisiin vammaisryhmiin kuuluvia on joka tapauksessa liian vähän kotitaloustiedustelun aineistossa. Näin on laita varsinkin, mikäli haluttaisiin tutkia erityisiä tulojen ja menojen eriä.
- (4) kotitaloustiedustelun vastaajakato kohdistuu erityisesti tulojakauman ääripäihin, arvattavasti myös vammaiskotitalouksiin.

Seuraavat johtopäätökset ovat kuitenkin tehtävissä. Tulosten mukaan terveiden kotitalouksien tulojen keskiarvo on jonkin verran vammaisten/pitkäaikaissairaiden kotitalouksien yläpuolella. Lisäksi terveiden kotitalouksien tulojakauma on jossain määrin tasaisempi kuin vammaisten/pitkäaikaissairaiden. Käytävissä olevien tulojen alustava dekomponointi viittasi siihen, että terveiden kotitalouksissa tulot eivät olisi sidoksissa perheen kokoon. Vammaisten ja pitkäaikaissairaiden kotitalouksissa tällainen korrelaatio kuitenkin esiintyi.

Saamiemme alustaviksi tulkittavien tulosten perusteella ennen kaikkea saadut tulonsiirrot, mutta myös jonkin verran vastaanotetut ilmaisupalvelut, tasoittivat terveiden ja vammaisten/pitkäaikaissairaiden kotitalouksien käytettävissä olevien tulojen eroja. Täydellistä tasoittumista ei alustavan selvityksemme mukaan kuitenkaan tapahtunut.

## II. TULOJEN MUODOSTUS

### II.1. Keskiarvovertailut

#### II.1.1. Vammaisten ja pitkäaikaisesti sairaiden väestöosuudet

Seuraavassa esitetään perusjoukon tasolle korotettuina tietoina terveiden, vammaisten ja pitkäaikaisesti sairaiden prosenttiosuudet viiden taustamuuttujan mukaan muodostetuille ryhmille. Ryhmitys tapahtuu erikseen jäsenen iän, päämiehen sosioekonomisen aseman, kotitalouden jäsenen aseman, jäsenen pääasiallisen toiminnan ja jäsenen toimeentulolähteen mukaan. Ryhmittelyn tarkoituksena on toisaalta näyttää terveysongelmien esiintymislaajuus, toisaalta osoittaa millaisiin väestökategorioihin ongelmat ovat kasautuneet.

Vuonna 1981 oli kotitalouksissa elävästä väestöstä terveitä 80% eli 3.8 miljoonaa, vammaisia lähes viisi prosenttia eli 230000 (kuvio 2.1.1.). Loput 15.3%, eli runsaat 700000 henkeä, oli pitkäaikaisesti sairaita. Alle 32-vuotiaasta väestöstä oli terveitä selvästi yli 90%. Kaikilla alle 56-vuotiailla terveiden ikäluokkaosuus oli huomattavasti yli kaksi kolmannesta ikäluokasta. Vasta aivan eläkeiän kynnyksellä terveiden osuus putosi alle puoleen. Kotitalouksissa elävistä vanhuuseläkkeellä olevista on täysin terveitä alle 40%. Tuloksia tarkasteltaessa on huomattava, että iän karttuessa yhä suurempi osuus ikäluokista joutuu laitoksiin ja siksi tämän selvityksen ulkopuolelle.

Terveydentilan erot sosioekonomisen aseman mukaan tarkasteltuina eivät ole suuret (kuvio 2.1.2). On ymmärrettävää, että eläkeläiset ovat muita harvemmin terveitä. Muita sosioekonomisia ryhmiä useammin esiintyy maanviljelijöillä ja muilla maatalousyrittäjillä pitkäaikaisia sairauksia. Tervein sosioekonominen ryhmä on 9, joka muodostuu pääasiassa opiskelijoista ja koululaisista.

Kotitalouden jäsenen aseman mukaisessa tarkastelussa (kuvio 2.1.3.) erottuvat terveimpinä lapset. Isovanhemmissa on eniten vammaisia ja sairaita. Kotitalouden päämiehistäkin on sairaita tai vammaisia runsas neljännes.

Pääasiallisen toiminnan mukaan (kuvio 2.1.4.) ryhmiteltäessä eläkkeellä olijat nousevat jälleen esiin. Muut erot ovat varsin pieniä, jos emme kiinnitä huomiota pieniin väestöryhmiin 0 ja 8, jotka jo pienuutensa takia ovat vähemmän mielenkiintoisia. Työttömissä ja pakkolomalla olevissa on kuitenkin hieman enemmän sairaita kuin työssä olevissa, siitä huolimatta vaikka vailla työtä olevien väestöosuus tulee selvästi aliarvioiduksi.

Palkkatyötä tekevät (kuvio 2.1.5) ovat valtaosin terveitä kuten opintolainalla tai toisen henkilön tuloilla elävätkin. Vähiten terveitä löytyy eläkeläisistä, luopumiskorvausta saavista ja huoltovustusta saavista (ryhmät 3, 4 ja 5). Pitkäaikaisesti sairaista on runsaat puolet yli 57-vuotiaita. Suunnilleen sama prosenttiosuus pitkäaikaisesti sairaista on eläkeläisiä. Vammaiset koostuvat 61-prosenttisesti samoista vanhoista ikäluokista ja kahdelta kolmannekselta eläkeläisistä.

Kuvio 2.1.1. Väestön terveydentila ikäryhmittäin

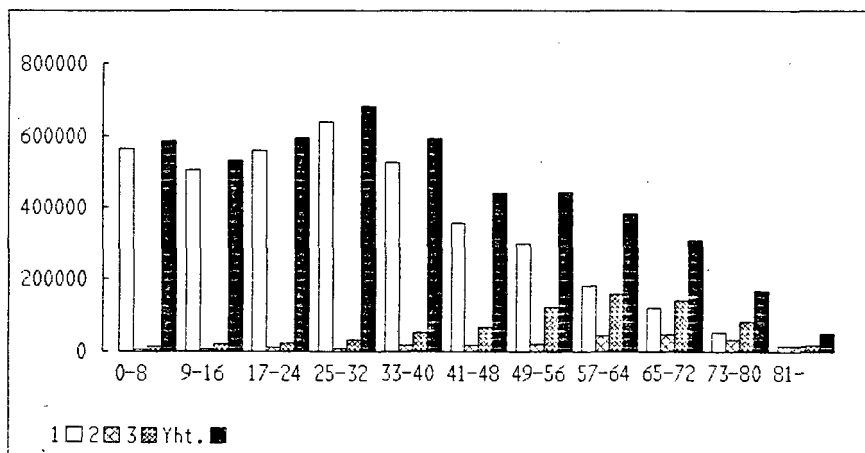

Ikä	(1) Terveitä		(2) Vammaisia		(3) Pitkäaikaisairaita		Yhteensä	
	N	%	N	%	N	%	N	%
- 8	564457	96.3	6354	1.1	15265	2.6	586076	100.0
9-16	502043	94.9	7008	1.3	19769	3.7	528820	100.0
17-24	559926	94.4	10687	1.8	22788	3.8	593401	100.0
25-32	638535	93.8	9843	1.4	32518	4.8	680897	100.0
33-40	523687	88.5	16027	2.7	51695	8.7	591420	100.0
41-48	355645	81.0	17347	4.0	66139	15.1	439130	100.0
49-56	297422	67.4	21148	4.8	122647	27.8	441216	100.0
57-64	179650	47.0	44843	11.7	157503	41.2	381996	100.0
65-72	119299	39.1	45407	14.9	140057	46.0	304763	100.0
72-80	53165	31.9	33144	19.9	80471	48.2	166781	100.0
81-	15471	31.9	15285	31.6	17669	36.5	48425	100.0
Yht.	3809309	80.0	227093	4.8	726522	15.3	4762924	100.0

Kuvio 2.1.2. Väestön terveydentila jäsenen sosioekonomisen aseman mukaan

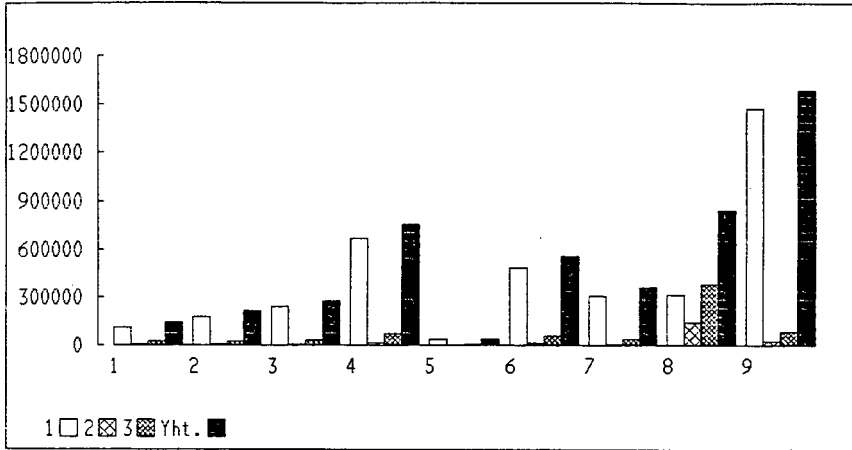

Jäse- nen asema	(1) Terveitä		(2) Vammaisia		(3) Pitkäai- kaissairaita		Yhteensä	
	N	%	N	%	N	%	N	%
1	113827	77.8	4234	2.9	28268	19.3	146328	100.0
2	175254	82.3	8671	4.1	29076	13.7	213001	100.0
3	240939	87.5	3945	1.4	30477	11.1	275362	100.0
4	666500	88.5	15953	2.1	71021	9.4	753474	100.0
5	37075	89.0	972	2.3	3611	8.7	41658	100.0
6	482942	87.1	12569	2.3	59135	10.7	554646	100.0
7	310649	86.2	9066	2.5	40665	11.3	360380	100.0
8	312754	37.2	146688	17.5	380483	45.3	839926	100.0
9	1469370	93.1	24996	1.6	83785	5.3	1578150	100.0
Yht.	3809309	80.0	227093	4.8	726522	15.3	4762924	100.0

## Päämiehen sosioekonominen asema:

- |                                                   |                                                                                        |
|---------------------------------------------------|----------------------------------------------------------------------------------------|
| 1: maanviljelijät ja muut maa-<br>talousyrittäjät | 6: teollisuus- ja rakennustyön-<br>tekijät                                             |
| 2: muut yrittäjät                                 | 7: palvelualojen työntekijät                                                           |
| 3: ylemmät toimihenkilöt                          | 8: eläkkeensaajat, sosiaali-<br>avustuksen varassa elävät                              |
| 4: alemmat toimihenkilöt                          | 9: opintolainalla elävät, omai-<br>suustulon saajat, muut amma-<br>tissa toimimattomat |
| 5: maa- ja metsätaloustyönteki-<br>jät            |                                                                                        |

Kuvio 2.1.3. Väestön terveydentila kotitalouden jäsenen aseman mukaan

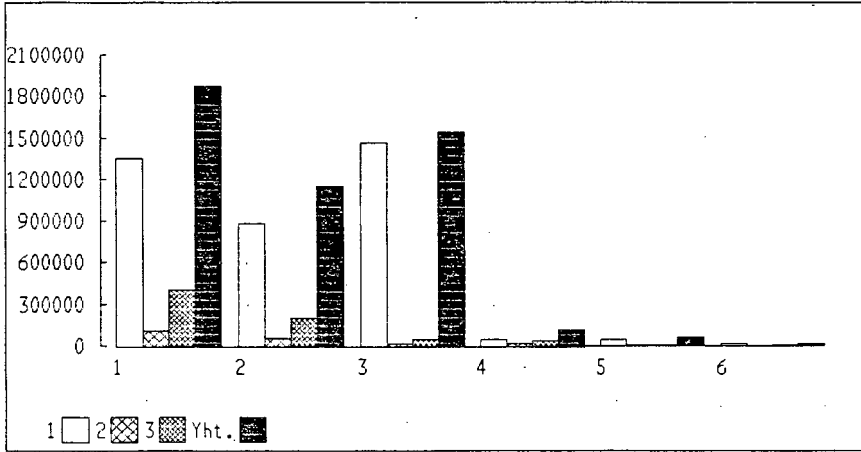

Jäsenen asema	(1) Terveitä		(2) Vammaisia		(3) Pitkäaikaisairaita		Yhteensä	
	N	%	N	%	N	%	N	%
1	1332304	72.2	116723	6.2	404112	21.6	1873139	100.0
2	882074	76.6	62515	5.4	206669	18.0	1151259	100.0
3	1463210	95.1	21639	1.4	54358	3.5	1539261	100.0
4	52185	43.4	19411	16.2	48514	40.4	120109	100.0
5	46659	76.8	5110	8.4	8995	14.8	60764	100.0
6	12877	70.7	1642	8.9	3873	21.1	18392	100.0
Yht.	3809309	80.0	227093	4.8	726522	15.3	4762924	100.0

Kotitalouden jäsenen asema:

- |                                                            |                                                       |
|------------------------------------------------------------|-------------------------------------------------------|
| 1: päämies                                                 | 4: päämiehen tai puolison äiti tai isä                |
| 2: avio- tai avopuoliso                                    | 5: päämiehen tai puolison veli, sisar, miniä tai vävy |
| 3: päämiehen tai puolison lapsi, ottolapsi tai lapsenlapsi | 6: muu                                                |

Kuvio 2.1.4. Väestön terveydentila pääasiallisen toiminnan mukaan

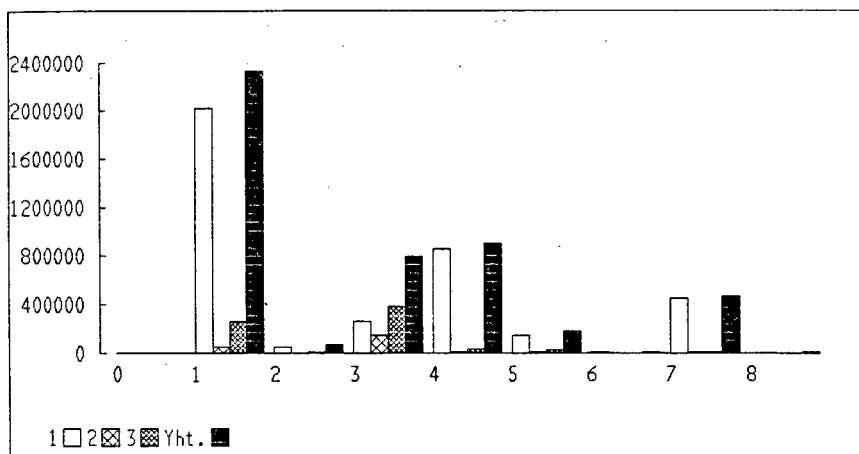

Pää- asiall. toim.	(1) Terveitä		(2) Vammaisia		(3) Pitkäai- kaissairaita		Yhteensä	
	N	%	N	%	N	%	N	%
0	1517	100.0	0	0.0	0	0.0	1517	100.0
1	2015509	86.5	51745	2.2	261675	11.2	2328929	100.0
2	54555	83.1	1039	1.6	10033	15.3	65627	100.0
3	258321	32.6	151167	19.1	383627	48.4	793115	100.0
4	856471	95.1	11149	1.2	32601	3.6	900221	100.0
5	149700	82.3	6311	3.5	25955	14.3	181966	100.0
6	11876	95.5	461	3.7	100	0.8	12437	100.0
7	45192	96.6	4667	1.0	11563	2.4	473423	100.0
8	4168	73.2	554	9.7	968	17.0	5690	100.0
Yht.	3809309	80.0	227093	4.8	726522	15.3	4762924	100.0

## Kotitalouden jäsenen pääasiallinen toiminta:

0: ei tietoa	4: opiskelija, koululainen
1: työssä	5: omaa kotitaloutta hoitava
2: työtön tai pakkolomalla	6: varusmies
3: eläkkeellä tai pitkäaikaisesti sairas	7: alle kouluikäinen lapsi
	8: muu

Kuvio 2.1.5. Väestön terveydentila toimeentulolähteen mukaan

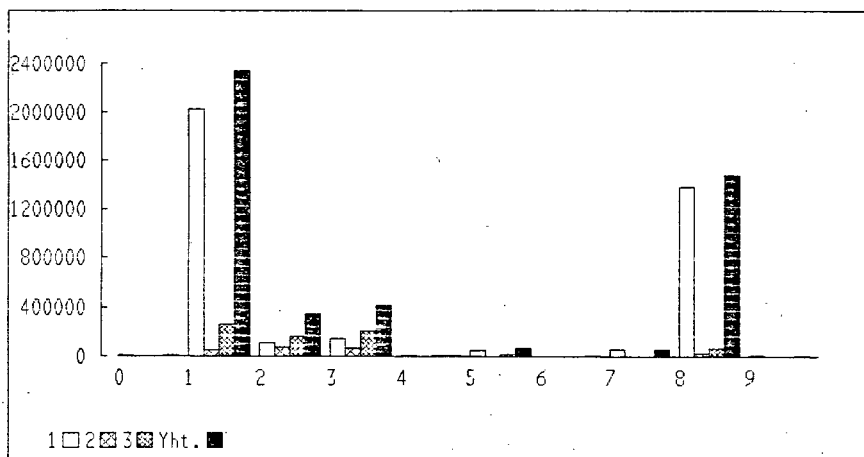

Toim. tulon toim.	(1) Terveitä		(2) Vammaisia		(3) Pitkäai- kaissairaita		Yhteensä	
	N	%	N	%	N	%	N	%
0	11824	96.7	304	2.5	100	0.8	12229	100.0
1	2027212	86.6	52133	2.2	261856	11.2	2341200	100.0
2	109252	31.0	76984	21.9	165665	47.1	351901	100.0
3	146312	34.9	66636	15.9	206339	49.2	419287	100.0
4	4504	43.1	1548	14.8	4386	42.0	10438	100.0
5	55698	76.7	3557	4.9	13383	18.4	72638	100.0
6	3308	46.7	622	8.8	3159	44.6	7089	100.0
7	60664	94.1	1230	1.9	2579	4.0	64447	100.0
8	1382868	94.0	21916	1.5	66690	4.5	1471474	100.0
9	7667	62.9	2163	17.7	2365	19.4	12195	100.0
Yht.	3809309	80.0	227093	4.8	726522	15.3	4762924	100.0

Kotitalouden jäsenen pääasiallinen toimeentulolähde:

- |                                                       |                                      |
|-------------------------------------------------------|--------------------------------------|
| 0: ei tietoa                                          | 5: työttömyysavustus, huoltoapu yms. |
| 1: palkka-, yrittäjä- yms. ammattitulo                | 6: vuokra-, korko- tai osinkotulo    |
| 2: kansaneläke                                        | 7: opintolaina                       |
| 3: työ-, virka-, yrittäjä- tai tapaturmaeläke         | 8: toisen henkilön tulot             |
| 4: luopumiskorvaus, -eläke tai sukupolvenvaihdoseläke | 9: muu                               |

## II.2. Tulojen muodostus ja käytetyt muuttujat

Kaavio 1.2. ilmaisi paitsi tulojen pelkistetyn tilinpidollisen rakenteen myös julkisen vallan aseman tulonmuodostuksessa. Selvityksen kannalta mielenkiintoiset kohdat kaaviossa ovat julkisen vallan maksamien tulonsiirtojen sekä niiden rahoittamiseen tarvittavien verojen ja veronluonteisten maksujen kohdistuminen tutkittaviin kotitalouksiin. Myös julkisen vallan tarjoamalla enemmän tai vähemmän kompensoiduilla yhteiskunnallisilla palveluilla vaikutetaan kansalaisten toimeentulomahdollisuuksiin.

Julkisen vallan harjoittaman tulojen uudelleenjakopolitiikan kohtaannon perusteellinen tutkiminen edellyttäisi paitsi toimenpiteiden tarkkaa määrittelyä, myös sopimuksia arviointiperiaatteista. Perinteinen taloustiede kohdistuu kysymyksiin toimenpiteiden tehokkuudesta ja oikeudenmukaisuudesta. Ajatuksena on asettaa vastakkain resurssien tehokas käyttö ja sovitulla hyvinvointikriteerillä arvioitu oikeudenmukainen tulojen jakautuminen.

Jakaumia tarkasteltaessa puhutaan erikseen horisontaalisesta ja vertikaalisesta tasa-arvosta (esim. Kakwani 1980). Edellisen periaatteen mukaan toimenpiteiden tulisi kohdistua samassa asemassa oleviin yhdenmukaisesti. Jälkimmäinen taas vaatii, että toimepiteiden tulisi kohdistua eri tavoin erituloisiin yksilöihin. Hyvin pelkistetysti sanottuna on kysymys ennen ja jälkeen toimenpiteen kuvailtujen jakaumien vertailusta sekä samanlaisten yksilöiden sijainnista näissä jakaumissa.

Selvityksessä ei kuitenkaan ole tässä yhteydessä lähdetty esite-tynkaltaiseen analyysiin lähinnä kahdesta syystä. Ensinnäkin analyysi edellyttäisi samankaltaisuuden hyvinperusteltua kriteeriä. Valmiit kulutusyksikköluvut eivät täysin tyydyttäneet meitä ja uusien määrittely olisi ollut liian mittava tehtävä tämän selvityksen puitteissa. Miten asettaa vammainen ja ei-vammainen hyvinvointiasteikolle on kysymys, jonka uskomme vaativan laajan keskustelun. Tarjolla olevia kulutusyksikkölujuja arvioimme tarkemmin myöhemmin.

Toinen järkevien vertailujen tekoa vaikeuttava tekijä liittyy aineiston luonteeseen. Kotitaloustiedustelu sisältää tärkeiltä osin vain kotitalouskohtaista tietoa. Monet tukimuodot ovat taas henkilökohtaisia ja vaatisivat henkilökohtaisten jakaumien vertailuja. Joudumme siksi alttiiksi kotitaloustiedusteluihin yleisesti kohdistuvalle kritiikille kotitalouden sisäisten olosuhteiden riittämättömästä erittelystä.

Yksinkertainen keino saada kuva julkisen vallan toimenpiteistä, on verrata tuloerien keskiarvojakaumia sopivien ryhmittelevien muuttujien luokissa. Päämiehen ikä, päämiehen sosioekonominen asema, kotitalouden elinvaihe ja tulojakauma on valittu seuraavassa näiksi rymittelijöiksi. Iän merkitys tulee esille jo väestön terveydentilan kuvauksessa. Päämiehen sosioekonominen asema taas liittää kotitalouden tuotantoelämään. Kotitalouden elinvaihe yhdistää kotitalouden rakenteelliset ja ikäominaisuudet. Tulojen jakautuminen, tässä yhteydessä OECD:n kulutusyksikköihin perustuvan käytettävissä olevien tulojen desiiliryhmitys, kuvastaa kotitalouksien asemaa eri tulotasolla. Käytettyjen ryhmittymismuuttujien erittely löytyy liitteestä B3.

Tarkasteltavat tuloerät on eritelty suhteellisen karkealla tasolla. Kotitaloustiedusteluun kuuluu 7368 kotitaloutta. Kun aineisto jaetaan ensin tutkimus- ja vertailuryhmään ja nämä ryhmitellään jopa yhdeksään luokkaan, saadaan välttämättä liian pieniä luokkafrekvenssejä ja näin epävarmoja estimaatteja tarkasteltaville muuttujille. Ongelma luonnollisesti korostuu tarkasteltaessa kotitalouksien ohuita viipaleita. Vaikka muuttujien summaaminen suuremmiksi kokonaisuuksiksi hävittää yksittäisiin eriin sisältyvää tietoa, se on on tässä tilanteessa ainoa keino pienentää estimaattien keskivirhettä. Yksilöityihin erityisryhmätarkasteluihin kotitaloustiedustelun kaltainen aineisto tarjoaa vain rajalliset mahdollisuudet. Erityisen edullinen kotitaloustiedustelu sen sijaan on kokonaisuuksien vertailussa.

Raportissamme tarkasteltavat muuttujat on esitetty liitteessä B1. Selvitystä täydentävää numerotietoa on runsaasti myös aikaisemmin julkaistussa työraportissa (Sosiaaliturvan kohdentuminen 1981. Osa 7.). Ryhmittelevien muuttujien mukaan esitetyt pro-

senttijakaumat ovat liitteissä D1-D4. Prosenttijakaumat on laskettu kotitalouskohtaisten keskiarvojakaumien perusteella. Sarakkeittain lasketuissa jakaumissa vertailutasona on pidetty käytettävissä olevien tulojen keskiarvoa kussakin ryhmässä.

Seuraavassa käydään yksityiskohtaisesti läpi saatujen ja maksettujen tulonsiirtojen, yhteiskunnallisten palvelujen ja kulutusmenojen rakenteita kahdessa vertailtavassa aineistossa.

### II.1.2.1. Saadut tulonsiirrot

Keskimääräiset, kotitalouskohtaiset saadut tulonsiirrot olivat vuonna 1981 tutkimusryhmässä (21160 mk) selvästi korkeammat kuin vertailuryhmässä (8109 mk, kuvio 2.1.6.). Kuviossa ja siihen liittyvässä taulukossa tarkastellaan myös sosiaaliturvaetuksia, joihin kotitaloustiedustelussa luettiin mm. eläkkeet, sairausvakuutus, lapsilisät, työttömyysvakuutus ja avustuskassojen korvaukset. Sosiaaliavustusten, joihin on luettu mukaan erilaiset perheavustukset, opinto- ja tutkimusavustukset ja muut sosiaaliavustukset, sekä kotitalouksien välisten tulonsiirtojen suhteellinen merkitys oli tutkimusryhmässä vähäisempi. Saatujen tulonsiirtojen eritelty nimikkeistö ja jakautuminen ilmenee liitteestä E.

Käytettävissä olevista tuloista lasketut tulonsiirto-osuudet olivat kaikissa neljässä taustamuuttujaryhmityksessä tutkimusryhmässä vertailuryhmää korkeammat. Kotitalouden elinvaiheen mukaisessa ryhmityksessä erot olivat suurimmat yksinäisillä sekä lapsettomilla av(i)opareilla (liite D3). Päämiehen iän mukaisessa ryhmityksessä osuudet olivat pienimmät yli 64-vuotiaiden eli eläkeikäisten ryhmässä (liite D2). Sama havainto toistuu päämiehen sosioekonomisen aseman mukaisessa ryhmityksessä: pääosin eläkeläisistä koostuvan kahdeksannen sosioekonomisen ryhmän tulonsiirto-osuudet olivat hyvin samanlaiset tutkimus- ja vertailuryhmässä (liite D4).

Kuvio 2.1.6. Saatujen tulonsiirtojen jakautuminen tutkimus- ja vertailuryhmässä

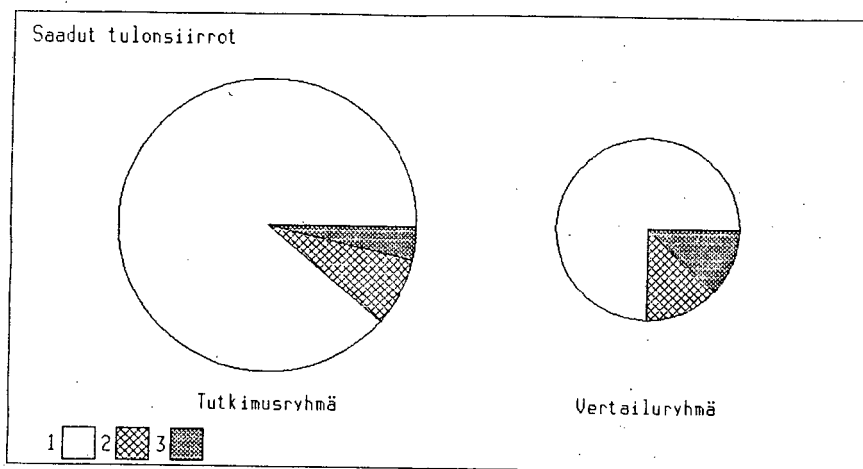

Saatu tulonsiirtoerä	Tutkimusryhmä		Vertailuryhmä	
	Keskim. mk	%	Keskim. mk	%
1. Sosiaaliturvaetuudet	18756	88.8	6049	74.9
2. Sosiaaliavustukset	1597	7.6	1075	13.3
3. Kotitalouksien väliset ja muut saadut tulonsiirrot	776	3.7	949	11.8

OECD:n kulutusyksikköön perustuvasta desiiliryhmityksestä havaitaan (liite D1), että tutkimusryhmän tulonsiirto-osuuksien jakauma oli vertailuryhmän jakaumaa tasaisempi. Edellisessä alimman desiilin arvo on ylimpään nähden kaksinkertainen, kun vertailuryhmässä ero nousi liki viisinkertaiseksi.

Saatujen tulonsiirtojen jakauman tavoin nettoetuudet olivat kotitalouden elinvaiheen mukaan ryhmitellen tutkimusryhmässä (taulu 2.1.1.) korkeammalla tasolla kuin vertailuryhmässä (taulu 2.1.2.). Toisaalta vertailuryhmän käytettävissä olevien tulojen keskiarvot olivat korkeammat lukuunottamatta ryhmiä 2 (yksinhuoltajat) ja 4 (av(i)opari ja lapset alle 7-vuotiaita). Alle 24-vuotiaiden päämiesten kotitalouksissa (liite D2) kotitalouden saama nettoetus oli tutkimusryhmässä vertailuryhmää alhaisempi.

Tämä merkitsee sitä, että nuorten tutkimusryhmään kuuluvien kotitalouksien maksamien välillisten verojen ja niiden saamien yhteiskunnallisten palvelujen erotuksen keskiarvo on suhteellisesti ottaen suurempi kuin vastaavien vertailukotitalouksien. Sosioekonomisen ryhmittelyn mukaan tarkasteltuna nettoetuus oli muista ryhmistä poikkeava eli pienempi vain heterogeenisessä ryhmässä 9 ("muut"). OECD:n kulutusyksikköön perustuvassa desii-liryhmittelyssä taas tutkimusryhmän alimmassa desii-lissä nettoetuus oli selvästi vaatimattomampi kuin vertailuryhmässä. Eritellymmän kuvan kotitalouksien saamista tulonsiirroista luki- ja saa liitetaulukosta E.

Taulu 2.1.1. Saatujen tulonsiirtojen jakautuminen tutkimus- ja vertailuryhmässä. Tutkimusryhmä

Elinvaihe-ryhmä	Saadut tulonsiirr. %	Suorat makset. tulons. %	Välil-liset verot %	Yhteis-kunn. palvelut %	Kulu-tus-menot %	Netto-etuus %	Käyt. olevat tulot mk
1	65.4	19.3	17.6	13.6	87.9	96.0	27504
2	33.0	19.4	21.1	40.3	97.6	119.2	47614
3	55.3	25.3	18.6	10.4	84.7	91.8	51839
4	16.7	29.8	25.2	16.0	101.3	90.8	69423
5	15.5	29.5	20.1	28.4	89.3	108.3	77612
6	12.4	35.2	21.2	28.1	90.6	106.9	81078
7	18.1	30.2	21.0	26.3	92.9	105.3	77488
8	21.7	33.5	22.1	19.6	95.0	97.5	79887
9	28.6	24.3	19.5	15.1	81.2	96.6	82361
Keskim.	37.2	27.7	19.6	16.4	86.3	96.8	56793

Taulu 2.1.2. Saatujen tulonsiirtojen jakautuminen tutkimus- ja vertailuryhmässä. Vertailuryhmä

Elinvaihe-ryhmä	Saadut tulonsiirr. %	Suorat makset. tulons. %	Välil-liset verot %	Yhteis-kunn. palvelut %	Kulu-tus-menot %	Netto-etuus %	Käyt. olevat tulot mk
1	24.3	32.4	19.5	8.4	88.2	88.9	30706
2	25.6	22.1	19.6	27.3	93.8	107.7	47116
3	13.9	36.7	20.2	6.1	82.7	55.9	65063
4	10.9	31.5	21.4	11.4	90.2	90.0	68772
5	10.9	32.4	21.9	23.3	94.5	101.4	80358
6	5.5	36.1	21.0	23.3	88.6	102.4	81470
7	6.0	37.9	21.2	20.2	89.6	99.0	83653
8	5.3	43.0	21.1	13.9	89.2	92.8	90366
9	14.5	31.0	20.1	12.2	83.3	92.1	85986
Keskim.	13.2	33.6	20.6	14.0	87.7	93.3	61651

### II.1.2.2. Verot ja veronluonteiset maksut

Saatujen tulonsiirtojen tavoin verojen ja veronluonteisia maksujen tärkeimpiä ryhmiä tarkastellaan seuraavassa yksityiskohtaisesti. Suorista veroista ovat mukana valtion tulovero, kunnallisvero ja varallisuusvero sekä verojen luonteiset maksut. Välilliset verot, kuten tullit, liikevaihtovero, muut hyödykeverot, muut välilliset verot ja myös työnantajan sosiaaliturvamaksut, on otettu mukaan laskelmaan erilliseränä. (Vrt. Sosiaaliturvan kohdentuminen vuonna 1981. Osat 1 ja 5.)

Tutkimusryhmän kokonaisverotaakka oli vuonna 1981 keskimäärin 25472 mk ja vertailuryhmän 33068 mk. Tämä tasoero näkyy jälkimmäisen suurempana ympyränä kuviossa 2.1.7. Välillisten verojen

Kuvio 2.1.7. Verojen ja veronluonteisten maksujen jakautuminen tutkimus- ja vertailuryhmässä

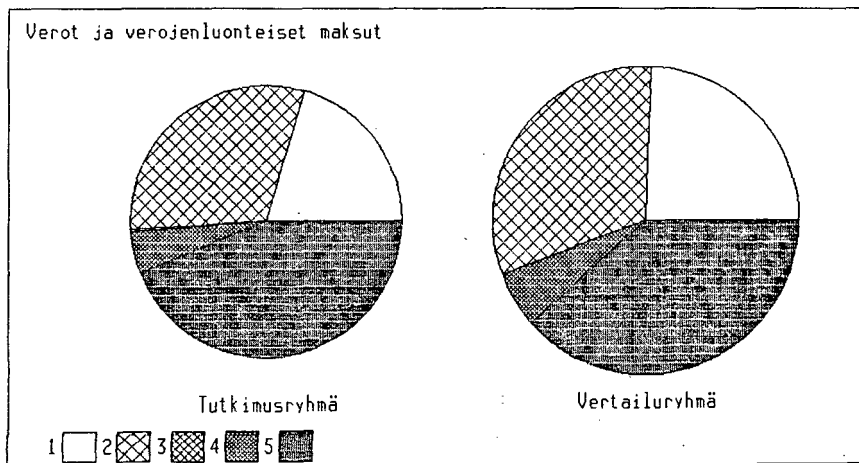

Maksettu tulonsiirtoerä	Tutkimusryhmä		Vertailuryhmä	
	Keskim. mk	%	Keskim. mk	%
1. Valtion tulovero	5242	20.6	8077	24.4
2. Kunnallisvero	7754	30.4	10320	31.2
3. Varallisuusvero	56	0.2	27	0.1
4. Sosiaaliturvamaksut	1281	5.0	1928	5.8
5. Välilliset verot	11139	43.7	12716	38.5

osuus kokonaisveromäärästä oli tutkimusryhmässä mittavampi (43.7%) kuin vertailuryhmässä (38.5%). Suorista veroista varallisuusveron osuus oli selvästi pienin kummassakin ryhmässä. Suorista veroista kunnallisuusverojen osuus oli suurempi tutkimusryhmässä (54.1%) kuin vertailuryhmässä (50.7%).

Tutkimusryhmän elinvaiheryhmittäiset suorien verojen osuudet käytettävissä olevista tuloista olivat vertailuryhmän vastaavia lukuja alhaisemmat (taulut 2.1.1. ja 2.1.2.). Välillisten verojen osuudet vaihtelivat epäyhtenäisemmin. Ne olivat hieman korkeammat tutkimusryhmän yksinhuoltajilla (ryhmä 2) ja av(i)opareilla, joiden lapset olivat alle 7-vuotiaita (ryhmä 4). Muiden lapsiperheryhmien keskenäiset erot olivat vähäiset.

Päämiehen iän mukaisesta ryhmityksestä ilmenee selvästi, että aktiivi-ikäiset maksoivat suhteellisesti eniten välittömiä veroja. Välittömien verojen osuudet olivat muita suuremmat kaikissa ikäryhmissä. Välillisten verojen tulo-osuudet olivat puolestaan tutkimusryhmässä vertailuryhmää suuremmat yli 44-vuotiaille päämiestalouksille.

Päämiehen sosioekonomisen aseman mukaan ryhmiteltäessä maksettujen tulonsiirtojen osuus oli tutkimusryhmässä vertailuryhmää suurempi vain ryhmälle 9 eli "muille kotitalouksille". Ylemmät toimihenkilöt (ryhmä 3) sekä "muut yrittäjät" (ryhmä 2) maksoivat käytettävissä olevista tuloista laskettuna suhteellisesti eniten suorina veroja niin tutkimus- kuin vertailuryhmässäkin. "Muiden yrittäjien" (ryhmä 2) sekä eläkkeensaajien ja sosiaaliavun varassa elävien (ryhmä 8) suorien vero-osuuksien arvot olivat tutkimusryhmässä selvästi pienemmät kuin vertailuryhmässä.

Kun vertaa sosioekonomisen luokituksen mukaan laskettuja käytettävissä olevien tulojen keskiarvoja liitteessä C.1.1., toteaa niiden olevan jokaisessa tutkimusryhmän sosioekonomisessa luokassa suuremmat kuin vastaavassa vertailuryhmän luokassa. Kaikista huolimatta käytettävissä olevien tulojen keskiarvo koko tutkimusryhmässä oli vertailuryhmää alhaisempi. Havaintojen näennäinen ristiriita selittyy sillä, että vammaiskotitalouksia on paljon juuri matalatuloryhmissä (esim. ryhmä 8).

Päämiehen sosioekonomisen aseman mukaan tarkasteltuna vammaisen läsnäolo kotitaloudessa ei suinkaan välttämättä merkitse matalia käytettävissä olevia tuloja. Itse käytettävissä olevat tulot eivät puolestaan heijasta yksinomaan vammaisen henkilökohtaista tilannetta, sillä tarkasteltavat tulot, verot jne. ovat kotitalouskohtaisia. Maksetut tulonsiirrot muodostavat vain yhden mahdollisista vammaisuuden aiheuttamien tulojenmenetysten kompensatiiväylistä. Eri väylien perusteellinen tarkastelu edellyttäisi koko sosiaaliturvajärjestelmän tutkimusta yksilötasolla. Tähän käytettävissä oleva aineisto ei anna mahdollisuuksia.

Ylimpiin tulodesiilleihin kuuluvat maksoivat eniten suorja veroja. Tutkimusryhmään kuuluvilla välittömät verot olivat pienemmät kuin vertailuryhmässä. Suorien verojen osuuksien kasvu alimmasta ylimpään desiiliin oli suhteellisen yhdenmukaista tutkimus- ja vertailuryhmässä. Välillisten verojen suurimmat osuudet saavutettiin alhaisilla tulotasoilla.

Edellä esitetty karkeakin kuvaus osoittaa melko selvästi sen, että välillisten verojen kotitaloudelle aiheuttama suhteellinen rasitus oli tutkimusryhmässä suurempi kuin vertailuryhmässä. Myös ei-progressiivisen kunnallisveron suhteellinen osuus suorissa veroissa oli tutkimusryhmässä suurempi. Tulokset antavat aiheen päätellä, että verojen painopisteen siirtäminen välillisten verojen suuntaan - koko väestön kokonaiskuorman pysyessä samana - kohdistuisi tutkimusryhmään vertailuryhmää raskaammin. Tämän kysymyksen yksityiskohtaisempi analyysi edellyttäisi tarkempaa kysynnän tulo- ja hintariippuvuuksien selvittämistä.

### II.1.2.3. Yhteiskunnalliset palvelut

Monet kansalaisten saamat koulutus-, terveydenhoito-, sosiaaliset ja asumispalvelut ovat julkisen vallan osittain tai täysin kompensoimia. Kuviossa 2.1.8. on esitetty mainittujen neljän yhteiskunnallisen palveluerän kokonaisosuudet tutkimus- ja vertailuryhmässä. Kuten kuvasta ilmenee oli tutkimusryhmän yhteiskunnallisten palvelujen keskimääräinen käyttö vuonna 1981 suurempaa (9322 mk) kuin vertailuryhmän (8608mk). Palvelujen käytön jakautumisen huomattavin ero oli tutkimusryhmän isompi terveydenhuoltopalvelujen osuus. Vertailuryhmässä painopiste oli koulutuspalveluissa.

Kuvio 2.1.8. Yhteiskunnallisten palvelujen jakautuminen tutkimus- ja vertailuryhmässä

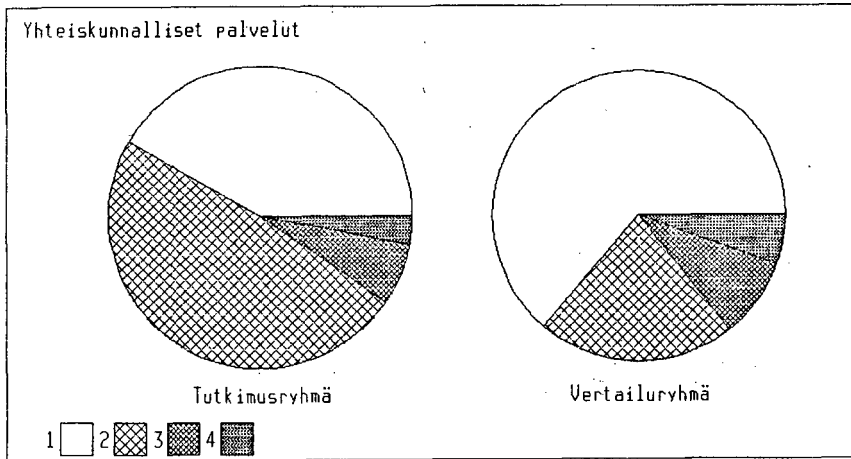

Yhteiskunnallinen palvelu	Tutkimusryhmä		Vertailuryhmä	
	Keskim. mk	%	Keskim. mk	%
1. Koulutuspalvelut	3883	41.7	5488	63.8
2. Terveyden huoltopalvelut	4537	48.7	1876	21.8
3. Sosiaalipalvelut	615	6.6	759	8.8
4. Asumisen tukeminen	287	3.1	485	5.6

Kun tutkimusryhmässä joudutaan käyttämään vertailuryhmää useammin terveydenhuoltopalveluita, ei sen korkeampi yhteiskunnallisten palvelujen käyttötaso hämmästyttä. Erityisesti yksinhuoltajakotitalouksissa yhteiskunnallisten palvelujen osuus oli korkea (taulut 2.1.1. ja 2.1.2.). Tutkimusryhmässä terveydenhuoltopalvelut muodostavat huomattavimman erän; vertailuryhmässä valtaosa oli koulutuspalvelut. Yksinäisten ryhmässä (ryhmä 1) tämä palvelujen sisäisen rakenteen ero oli erityisen selvästi nähtävissä.

Sosiaalipalveluiden ja asumistuen osuudet yhteiskunnallisista palveluista olivat tutkituilla suhteellisen pienet. Nämä yhteiskunnalliset palvelut eivät kohdistuneet selvästi voimakkaammin kumpaankaan tutkimusryhmistä.

Vain alle 24-vuotiaiden päämiesten kotitalouksien yhteiskunnallisten palvelujen tulo-osuus oli vertailuryhmässä tutkimusryhmää suurempi. Etenkin tutkimusryhmän vanhemmissa kotitalouksissa terveydenhuoltopalvelujen merkitys korostui. Sosiaalipalvelujen, joiden keskimääräinen osuus yhteiskunnallisista palveluista oli suhteellisen vähäinen, asema oli huomattava niin ikään tutkimusryhmän vanhuskotitalouksissa.

Päämiehen sosioekonomisista ryhmistä selvimmän erottui yhdeksäs, johon kuuluvat mm. opintolainalla elävät. Yhteiskunnallisten palvelujen osuus oli tämän ryhmän vertailukotitalouksissa 57.2%, kun se tutkimusryhmän kotitalouksissa oli 26.1% käytettävissä olevista tuloista. Koulutuspalveluiden osuudeksi yhteiskunnallisista palveluista tuli vertailuryhmässä 52.3%, mutta tutkimusryhmässä vain 13.8%. Terveydenhuoltopalvelusten osuudet ryhmässä yhdeksäs olivat vertailuryhmässä 4.4% ja tutkimusryhmässä 11.9%.

Yhteiskunnallisten palvelujen jakauma yli käytetyn desiililuokituksen oli tasaisempi tutkimusryhmälle. Asumisen tukeminen ja sosiaalipalvelut painottuivat alhaisille tulotasoille.

#### II.1.2.4. Kulutusmenot

Suurimman osan käytettävistä tuloistaan kotitaloudet käyttävät tavaroiden ja palvelusten ostoihin. Yleensä tulot olivat kulutusmenoja suuremmat ja säästäminen näin positiivista.

Kuviossa 2.1.9. on esitetty tutkimusryhmän ja vertailuryhmän kulutusmenojen rakenteet yhdeksäs hyödykeryhmän tasolla. Vertailuryhmän hieman suurempi ympyrä osoittaa sen keskimääräiset kulutusmenot tutkimusryhmän kulutusmenoja suuremmiksi. Kulutusmenojen rakennetarkastelussa ei ole vähennetty myyntejä ja asumismenoissa ei ole asuntoetua (vrt. käsittekuvaus s. 12). Kotitalouskohtaiset keskiarvot olivat 57497mk vertailuryhmälle ja 49848 mk tutkimusryhmälle. Eniten myyntien huomiotta jättäminen vaikutti liikennemenoissa.

Kuvio 2.1.9. Kulutusmenojen jakaumat tutkimus- ja vertailuryhmässä

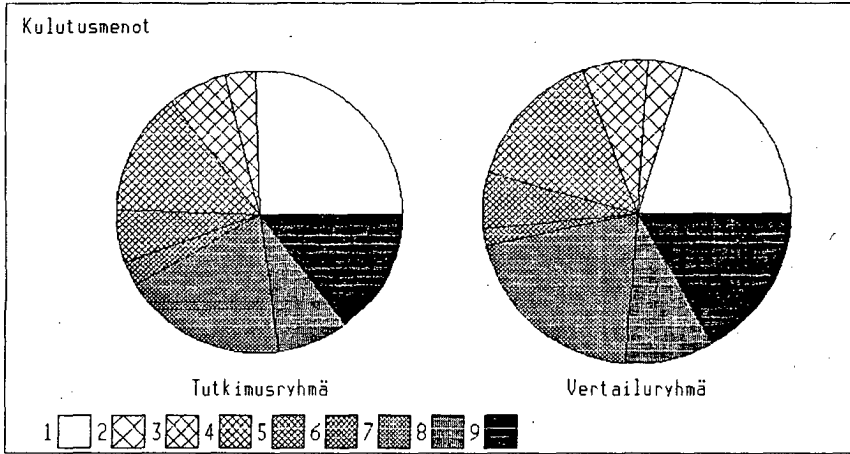

Kulutusmenoryhmä	Tutkimusryhmä		Vertailuryhmä	
	Kesk. mk	%	Kesk. mk	%
1. Elintarvikkeet	12693	25.5 (V)	11657	20.3 (V)
2. Juomat ja tupakka	1740	3.5 (Y*)	2133	3.7 (V*)
3. Vaatetus ja jalkineet	3302	6.6 (Y)	3945	6.9 (Y*)
4. Asunto-, valo ja lämpö	6888	13.8 (V)	8468	14.7 (V)
5. Kotitalouskalusto, -tarvikk. ja -palvelut	3016	6.1 (Y*)	3499	6.1 (Y*)
6. Terveystenhoitopalvel.	1429	2.9 (V)	997	1.7 (V)
7. Liikenne	9414	18.9 (Y)	11731	20.4 (Y)
8. Virkistys- ja kulttuuripalvelut, opiskelu	4081	8.2 (Y)	5420	9.5 (Y)
9. Muut tarvikk. ja palv.	7285	14.6 (Y)	9647	16.8 (V*)

(I): inferiorinen hyödyke  
 (V): välttämättömyshyödyke  
 (Y): ylellisyshyödyke

\*: lisäkommentti tekstissä

Tutkimusryhmään kuuluvien budjetissa elintarvikemenojen osuus oli suurin. Vertailuryhmässä taas liikennemenojen osuus oli hieman elintarvikemenoja suurempi. Suhteellisesti, vaikkei markkamääräisesti, suurin ero kahden tutkimusryhmän välillä on sairauden- ja terveydenhoitoon käytetyissä menoissa.

Tauluissa 2.1.1. ja 2.1.2. on esitetty kulutusmenojen kokonaisjakaumat prosentteina käytettävissä olevista tuloista, kun nega-

tiiviset myynnit ja asuntoetuudet ovat mukana. Näin lasketut keskimääräiset kulutusaltiudet olivat tutkimusryhmälle 0.86 ja vertailuryhmälle 0.88. Jos mukaan otetaan kulutukseen laskettavat tulonsiirrot, kulutusaltiudet kasvoivat hieman (0.89 ja 0.92 vastaavasti). Viimeksi mainitulle lasketut keskimääräiset säästämisaltiudet olisivat siten 0.11 tutkimusryhmälle ja 0.08 vertailuryhmälle (liite C.1.1.).

Kulutusaltiudet vaihtelivat suuresti elinvaiheittain. Ykköstä suurempi kulutusaltiutus oli tutkimusryhmän 4. elinvaiheeryhmässä (av(i)opari, joiden lapset olivat alle 7-vuotiaita). Päämiehen iän mukaan kulutusaltiutus oli ykköstä suurempi vain vertailuryhmän nuorimmissa kotitalouksissa. Sosioekonomisen luokituksen mukaan ykköstä suurempi kulutusaltiutus oli ryhmällä yhdeksän molemmissa tutkimusryhmissä. Osaselitys edellisiin havaintoihin löytyy mainittujen ryhmien alhaisesta tulotasosta. Tätä käsitystä tuki myös tulodesiileittäinen tarkastelu. Kulutusaltiutus oli suuri matalatuloisilla ja se laski tulojen kasvaessa. Elintarvikemenojen, asumismenojen ja terveystalvelujen tulo-osuudet pienenevät tulojen kasvaessa kuten saattoi olettaakin. Sitä vastoin hieman yllättävää oli, että liikennemenojen osuus oli suurimmillaan alimmassa desiiliryhmässä.

Järjestämällä kotitalouskohtaiset kulutusmenot kasvavasti ja kuvaamalla yhdeksän hyödykeryhmän menokertymiä järjestettyjen kulutusmenojen mukaan, saadaan kuva hyödykeryhmien luonteesta (Kakwani 1980 s.165-166). Hyödykkeen sanotaan olevan inferiorinen, jos sen tulojousto on negatiivinen. Tällaisessa tapauksessa tulojen nousu vähentää hyödykkeeseen käytettyjä menoja. Välttämättömyshyödykkeelle jousto on alle, ylellisyshyödykkeelle yli yhden.

Syntyvä kuvaaja muistuttaa Lorenzin käyrää (liite A1), mutta siinä käytetyt järjestetty muuttuja ja kertymämuuttuja eivät ole samoja. Kuvaajasta käytetään nimitystä keskittymiskäyrä. Järjestettynä muuttujana käytimme kulutusmenoja ja kertymämuuttujina hyödykeryhmiä. Kun hyödykkeen keskittymiskäyrä sijoittuu neliön puolittajan yläpuolelle, on kysymyksessä inferiorinen hyödyke. Jos käyrä on kulutusmenojen Lorenzin käyrän sekä neliön lävistäjän välissä, on hyödyke välttämättömyshyödyke. Lorenzin käyrän alapuolelle sijoittuvat hyödykkeet ovat ylellisyshyödykkeitä.

Tuloksista (taulu 2.1.4. ja kuvion 2.1.9 taulukko) voidaan tehdä seuraavat päätelmät. Välttämättömyyshyödykkeiksi voidaan todeta molemmissa ryhmissä elintarvikkeet, asuminen ja terveydenhuoltopalvelut. Menojen lisäys näihin hyödykkeisiin oli tulojen kasvua pienempi. Ylellisyyshyödykkeitä olivat molemmissa ryhmissä liikennepalvelut ja virkistyspalvelut. Näihin hyödykkeisiin käytetty menojenlisäys oli vastaavaa tulonlisäystä suurempi. Ryhmä 'juomat ja tupakka' oli ylellisyyshyödyke tutkimusryhmälle sen ylintä tuloprosenttia lukuunottamatta, mutta vertailuryhmälle välttämättömyyshyödyke sen viittä alinta tuloprosenttia lukuunottamatta. 'Kotitalouskalusteet ja -tarvikkeet' (ryhmä 5) oli tutkimusryhmän neljässä alimmassa kvintiilissä ylellisyyshyödyke, muulloin välttämättömyyshyödyke. Vertailuryhmän neljännessä kvintiilipisteessä hyödykeryhmää 5 voi sanoa välttämättömyyshyödykkeeksi. Vertailuryhmässä 'vaatteet ja jalkineet' oli ylellisyyshyödyke sekä 'muut tarvikkeet ja palvelut' välttämättömyyshyödyke jakauman ylintä yhtä prosenttia lukuunottamatta.

#### II.1.2.5. Yhteenveto

Edellä kuvattiin saatujen ja maksettujen tulonsiirtojen, välillisten verojen, yhteiskunnallisten palvelujen sekä kulutusmenojen jakautumista neljän taustamuuttujan mukaan tutkimus- ja vertailuryhmässä. Kuvaus perustui erien kokonaiskäsitteille. Yksityiskohtiin menevä erittely olisi johtanut tulosten luotettavuuden vähenemiseen.

Kokonaiskäsitteillä operointi merkitsee aina tärkeidenkin yksityiskohtien sivuuttamista. Tulo- tai menoerä, joka jollekin asianosaiselle on ratkaiseva, ei välttämättä muodostu keskeiseksi kaikille. Esimerkiksi asumisen tukeminen oli suhteellisen vähäinen yhteiskunnallisten palvelujen erä. Itse asumistuki puolestaan on kohteelleen sananmukaisesti elintärkeä.

Ristiintaulukot saattavat paitsi paljastaa, myös peittää yhteyksiä. Kulutusmenojen tarkastelu antaa peittämisestä oivan esimerkin. Taulujen näkymättömiin jäävä selitys saattaa olla tulojen erilaisuus. Tässä tehtyjä analyysyjä tulisikin täydentää esimerkiksi vakioimalla tulotaso, jolloin saataisiin esille vammaisuuden/pitkäaikaissairauden tuloista riippumaton vaikutus.

Taulu 2.1.1.4. Kulutusmenojen keskittymiskäyrät /1/

Prosentti- pisteet	Kulutus- menot	Ryhmä1	Ryhmä2	Ryhmä3	Ryhmä4	Ryhmä5	Ryhmä6	Ryhmä7	Ryhmä8	Ryhmä9
<b>Tutkimusryhmä</b>										
5 %-piste	1.14	1.54	0.91	0.54	2.07	0.63	1.92	0.34	0.76	0.63
20 %-piste	6.82	8.68	5.19	3.97	10.94	4.95	10.14	2.22	5.08	5.47
40 %-piste	18.38	22.32	15.09	13.15	25.73	16.90	28.18	7.94	14.42	16.12
60 %-piste	35.10	40.90	30.31	27.21	45.20	35.28	47.98	18.81	30.72	31.65
80 %-piste	58.88	64.74	56.09	51.82	68.99	58.73	71.70	41.63	54.35	56.54
95 %-piste	85.24	87.88	84.30	81.19	91.59	85.37	91.63	76.22	83.04	85.12
99 %-piste	95.71	97.03	96.50	95.05	98.19	96.41	98.02	92.20	94.92	95.21
"Ginikerroin"	0.345	0.270	0.392	0.444	0.207	0.356	0.178	0.555	0.408	0.385
<b>Vertailuryhmä</b>										
5 %-piste	1.09	1.28	1.07	1.03	1.87	0.68	1.21	0.48	0.81	1.32
20 %-piste	6.91	7.57	7.26	5.76	9.62	5.32	8.77	3.89	5.68	8.42
40 %-piste	19.46	21.13	18.98	17.62	26.24	18.33	23.01	11.67	17.87	22.22
60 %-piste	37.19	39.66	38.50	33.90	47.86	36.45	43.71	24.92	35.89	40.64
80 %-piste	61.25	64.31	62.03	58.21	70.97	60.79	68.32	49.05	59.83	63.58
95 %-piste	86.65	88.48	87.19	85.52	91.91	86.74	90.34	81.25	85.51	86.87
99 %-piste	96.35	97.03	96.65	96.56	98.07	96.04	97.53	94.94	95.99	95.80
"Ginikerroin"	0.320	0.282	0.312	0.360	0.190	0.334	0.240	0.469	0.345	0.279

/1/ Jakaamamittojen laskemisessa olemme käyttäet Ilpo Suoniemen tähän tarkoitukseen valmistamaa ohjelmaa.

Rivittäiset prosenttijakaumat, ryhmitysmuuttujan luokkien keskiarvojen jakaumat, on myös esitetty liitteessä C. Tarkkaavainen lukija saa niistä kuvan ryhmittelevän muuttujan luokkien välisistä eroista.

Yhteenvedonomaaisesti palaamme seuraavassa vielä eräisiin nettomääräisiin muuttujiin. Taulussa 2.1.5. on esitetty nettotulonsiirtojen, välillisten verojen ja yhteiskunnallisten palvelujen erotus sekä käytettävissä olevien tulojen ja käytettävissä olevien tulojen käytön erotus kotitalouden elinvaiheeryhmissä.

Taulu 2.1.5. Nettotulonsiirtojen, välillisten verojen ja yhteiskunnallisten palvelujen erotuksen sekä käytettävissä olevien tulojen ja käytettävissä olevien tulojen käytön erotuksen jakautuminen elinvaiheittain

Elinvaihe ryhmä	Tutkimusryhmä			Vertailuryhmä		
	(a) %	(b) %	(c) %	(a) %	(b) %	(c) %
1	46.1	-4.0	4.4	-8.1	-11.1	2.4
2	13.0	19.2	-4.3	3.5	7.7	0.3
3	30.0	-8.2	8.3	-23.7	-44.1	9.7
4	-13.1	-9.2	-7.4	-20.6	-10.0	3.1
5	-13.9	8.3	5.1	-21.6	1.4	-0.4
6	-22.8	6.9	3.2	-30.6	2.4	5.3
7	-12.1	5.3	1.3	-31.9	-1.0	4.5
8	-11.9	2.5	-2.6	-37.8	-7.2	3.7
9	4.3	3.4	13.9	-16.5	-7.9	11.5
Keskim.	11.5	3.2	7.6	-20.4	-6.7	5.5

- (a): Maksetut tulonsiirrot miinus saadut tulonsiirrot prosentteina käytettävissä olevista tuloista  
 (b): Yhteiskunnalliset palvelut miinus välilliset verot prosentteina käytettävissä olevista tuloista  
 (c): Tulojen käyttö miinus käytettävissä olevat tulot prosentteina käytettävissä olevista tuloista

Positiiviset nettotulonsiirrot (a) merkitsevät, että ryhmän saamat tulonsiirrot ylittävät sen maksamat. Tutkimusryhmässä pääsevät positiiviseen tulokseen ryhmät 1, 2, 3 ja 9; vertailuryhmässä vain ryhmä 2.

Välillisten verojen ja yhteiskunnallisten palvelujen erotus on negatiivinen tutkimusryhmässä elinvaiheeryhmille 1, 3 ja 4. Ver-

tailuryhmässä negatiiviseen tulokseen päätyivät ryhmät 1, 3, 4, 7, 8 ja 9. Kaikille näille välilliset verot olivat yhteiskunnallisia palveluja suuremmat.

Käytettävissä olevien tulojen ja niiden käytön erotus oli negatiivinen tutkimusryhmän elinvaiheryhmillä 2, 4 ja 8 sekä vertailuryhmässä vain ryhmälle 5. Tulojen ylittävän kulutuksen kompensointi nettoetuudella miltei toteutui elinvaiheryhmittäisessä tarkastelussa lukuunottamatta tutkimusryhmän elinvaiheryhmää 4 (av(i)opari ja lapset alle 7-vuotiaita).

Edellä sanottu ei anna suoria toimenpidesuosituksia. Voimme kuitenkin päätellä, että verotuksen painopisteen siirtäminen välilliseen suuntaan olisi epäedullista tutkimusryhmälle kuten yleensä pienituloisille. Välillinen verotushan lisää tulojaon epätasaisuutta (Sosiaaliturvan kohdentuminen. Osa 5).

## II.2. Tulojakaumavertailut

### II.2.1. Käytettävissä olevien tulojen jakautuminen

Keskimääräiset käytettävissä olevat tulot olivat vuonna 1981 tutkimuskotitalouksissa alhaisemmat (56793 mk) kuin vertailukotitalouksissa (61651 mk). Keskiarvo ei kuitenkaan kerro mitään tutkittavien tulojen jakautumisesta. Sama keskiarvo voi olla äärimmäisen epätasaisesti tai täysin tasaisesti jakautuneilla tuloilla.

Kuviossa 2.2.1. on asetettu vertailuun kahden tutkittavan kotitalousryhmän käytettävissä olevien tulojen jakaumat. Variaatio- kertoimen ja ginikertoimen (ks. liite A1.) arvojen perusteella tutkimusryhmän tulojen jakauma oli vertailuryhmän jakaumaa epätasaisempi. Tarkempi tutkimus paljastaa kuitenkin (taulut 2.2.1. ja 2.2.2.), että Lorenzin käyrät leikkasivat 20%- ja 25%-pisteiden välillä. Aivan jakauman alapäässä tutkimusryhmän käytettävissä olevat tulot jakautuivat vertailuryhmää tasaisemmin, muulloin vertailuryhmää epätasaisemmin.

Kuvio 2.2.1. Käytettävissä olevien tulojen Lorenzin käyrät tutkimus- ja vertailuryhmissä vuonna 1981

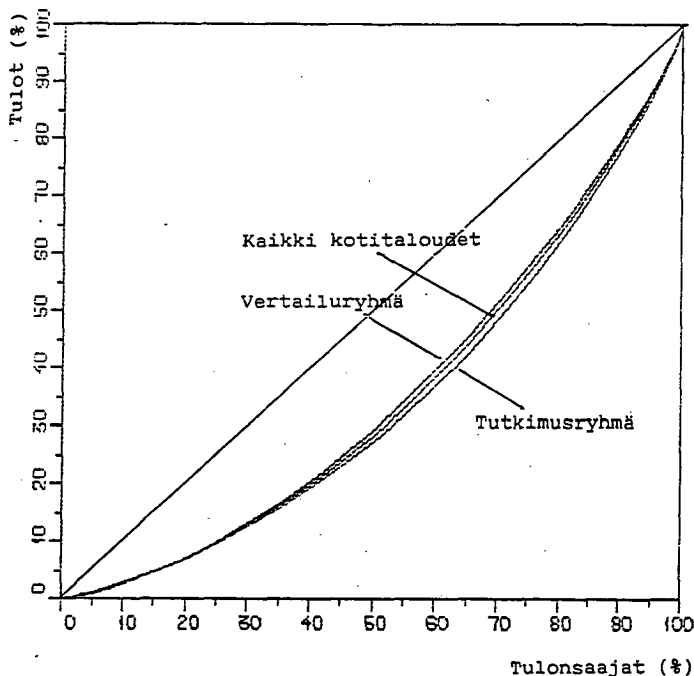

Taulu 2.2.1. Tulonmuodostuksen jakaumakuvaus tutkimusryhmässä vuonna 1981

Muuttuja	Tuotantontekijätulot	Saadut tulonsiirrot	Bruttotulot	Maksetut tulonsiirrot	Käytettävissä olevat tulot	Välilliset verot	Käytett. olevat tulot - välill. verot	Yhteiskunnalliset palvelut	Käytettävissä oleva netto-etuus	Kulutukset menot
Tunnusluku										
5 %-piste	-0.06	0.03	1.02	-0.09	1.19	0.84	0.77	0.02	0.98	1.11
10 %-piste	-0.03	0.25	2.39	-0.09	2.87	2.05	2.39	0.18	2.59	2.68
15 %-piste	0.13	0.70	4.00	-0.08	4.79	3.51	4.32	0.48	4.50	4.56
20 %-piste	0.40	1.42	5.88	0.17	7.01	5.23	6.48	0.94	6.71	6.72
25 %-piste	0.80	2.53	8.11	0.71	9.58	7.26	8.98	1.59	9.18	9.18
30 %-piste	1.34	4.20	10.67	1.50	12.50	9.51	11.81	2.46	11.99	11.91
35 %-piste	2.12	6.58	13.54	2.71	15.74	12.09	15.04	3.61	15.12	14.89
40 %-piste	3.47	9.69	16.79	4.43	19.21	15.00	18.51	5.09	18.57	18.18
45 %-piste	5.95	13.28	20.43	6.73	23.09	18.20	22.35	6.95	22.26	21.83
50 %-piste	9.45	17.32	24.46	9.69	27.29	21.76	26.51	9.27	26.38	25.79
55 %-piste	13.70	21.82	28.91	13.39	31.85	25.65	31.07	12.18	30.92	30.15
60 %-piste	18.69	26.74	33.81	17.85	36.86	30.00	36.04	15.93	35.95	34.91
65 %-piste	24.25	32.25	39.29	23.01	42.40	34.85	41.49	20.62	41.44	40.06
70 %-piste	30.86	38.28	45.31	29.02	48.43	40.28	47.46	26.19	47.41	45.71
75 %-piste	38.49	44.91	51.91	35.98	54.96	46.40	53.96	32.73	53.92	51.93
80 %-piste	47.21	52.44	59.25	43.91	62.02	53.35	61.03	40.62	61.03	58.82
85 %-piste	57.13	60.96	67.17	53.13	69.67	61.26	68.73	50.22	68.82	66.44
90 %-piste	68.35	70.71	75.97	63.91	78.04	70.59	77.30	61.79	77.47	75.12
95 %-piste	81.58	82.24	86.18	77.30	87.58	82.02	87.03	76.51	87.20	85.26
98 %-piste	91.23	91.14	93.50	87.99	94.30	90.95	93.96	88.00	94.20	92.69
99 %-piste	95.00	94.86	96.33	92.67	96.88	94.54	96.65	92.97	96.77	95.72
100 %-piste	100.00	100.00	100.00	100.00	100.00	100.00	100.00	100.00	100.00	100.00
Muuttujasumma mlj.	38963	16411	55595	-11328	44047	-8639	35407	7230	42637	39209
Kotitalouksien lukumäärä	775570	775570	775570	775570	775570	775570	775570	775570	775570	775570
Keskisarvo	50238	21160	71683	-14606	56793	-11139	45653	9322	54975	50556
Keskijajonta	51323	19017	47595	17344	32911	9513	27923	11574	33331	34439
Variatiokerroin nelj.	1.060	0.808	0.441	1.410	0.336	0.729	0.374	1.541	0.368	0.464
Ginikerroin	0.549	0.466	0.357	0.571	0.317	0.413	0.331	0.586	0.329	0.347

Taulu 2.2.2. Tulonmuodostuksen jakaumakuvaus vertailuryhmässä vuonna 1981

Muuttuja	Tuotantontekijätulot	Saadut tulonsiirrot	Bruttotulot	Maksetut tulonsiirrot	Käytettävissä olevat tulot	Välilliset verot	Käytettävät tulot - välill. verot	Yhteiskunnalliset palvelut	Käytettävissä oleva nettoetuus	Kulutukset menot
5 %-piste	0.06	0.00	0.74	-0.01	0.88	0.73	0.47	0.00	0.81	1.08
10 %-piste	0.42	0.03	2.04	0.23	2.50	2.00	1.96	0.01	2.37	2.69
15 %-piste	1.41	0.18	3.87	0.91	4.57	3.61	3.91	0.03	4.37	4.63
20 %-piste	3.26	0.54	6.18	2.14	7.09	5.53	6.35	0.13	6.68	6.91
25 %-piste	5.71	1.22	8.88	3.84	9.91	7.76	9.14	0.32	9.33	9.51
30 %-piste	8.60	2.17	11.89	5.98	13.09	10.35	12.22	0.79	12.29	12.49
35 %-piste	11.78	3.40	15.23	8.53	16.58	13.27	15.64	1.42	15.61	15.86
40 %-piste	15.37	4.98	18.98	11.47	20.42	16.51	19.41	2.38	19.31	19.54
45 %-piste	19.33	6.89	23.04	14.85	24.71	20.08	23.52	3.91	23.46	23.49
50 %-piste	23.72	9.11	27.46	18.65	29.40	23.99	28.02	6.22	28.00	27.77
55 %-piste	28.51	11.69	32.29	22.84	34.44	28.28	32.97	9.57	32.94	32.41
60 %-piste	33.81	14.73	37.54	27.52	39.84	33.01	38.29	13.96	38.18	37.36
65 %-piste	39.58	18.44	43.11	32.63	45.53	38.12	43.98	19.17	43.85	42.70
70 %-piste	45.76	22.95	49.06	38.33	51.54	43.76	50.04	25.14	49.89	48.46
75 %-piste	52.39	28.52	55.39	44.64	57.95	49.96	56.52	32.27	56.38	54.70
80 %-piste	59.54	35.69	62.21	51.68	64.73	56.84	63.37	40.81	63.39	61.46
85 %-piste	67.33	44.64	69.54	59.60	72.02	64.56	70.82	51.03	70.91	68.85
90 %-piste	75.99	56.07	77.69	68.95	79.92	73.50	78.96	62.71	79.14	77.14
95 %-piste	86.02	71.20	87.07	80.25	88.74	84.31	88.14	77.06	88.37	86.81
98 %-piste	93.21	84.12	93.74	89.28	94.83	92.38	94.47	88.19	94.62	93.73
99 %-piste	96.17	90.04	96.42	93.38	97.14	95.67	96.89	92.87	96.99	96.44
100 %-piste	100.00	100.00	100.00	100.00	100.00	100.00	100.00	100.00	100.00	100.00
Nuuttujasumma milj.	81467	8901	90723	-22702	67666	-13957	53709	9448	63157	61955
Kotitalouksien lukumäärä	1097569	1097569	1097569	1097569	1097569	1097569	1097569	1097569	1097569	1097569
Keskiaarvo	74225	8109	82658	-20683	61651	-12716	48935	8608	57543	56447
Keskiahajonta	51323	11988	49387	20240	32008	9356	27523	10774	31864	33848
Variatiokertoimen neljö	0.478	2.185	0.357	0.958	0.270	0.541	0.316	1.567	0.307	0.360
Ginikerroin	0.373	0.622	0.320	0.460	0.288	0.376	0.308	0.606	0.306	0.318

Lorenzin käyrien leikkaaminen hankaloittaa jakaumien vertailua (Atkinson 1983). Nyt saatu tulos antaa aiheen olettaa, että tutkimusryhmän tulot olisivat jakauman alapäässä korkeammat kuin vertailuryhmän. Kun tutkimusryhmän ensimmäinen kvintiili vastaanotti 7.0% käytettävissä olevien tulojen kokonaissummasta, sama vertailuryhmän kvintiili sai niistä 7.1%. Tuloiltaan mediaanin alapuolelle jäävä tutkimusryhmän osa sai 27.3% ja vastaava vertailuryhmän osa 29.4% käytettävissä olevista tuloista. Luvussa III alin kvintiili eli 20%-pisteen alapuolelle jäävä osa tulojakaumasta tulee erityistarkasteluun.

### II.2.2. Muuttujajakaumat tulonmuodostuksessa

Kahden tutkimusryhmän tärkeimpien tulonmuodostusmuuttujien Lorenzin käyrät sekä eräät jakaumiin liittyvät tunnusluvut on esitetty tauluissa 2.2.1. ja 2.2.2. Käyrät kuvaavat, kuinka monta prosenttia milläkin tavoin määritellystä tulosta lankeaa tietyille kotitalouksien prosenttiosuuksille. Vertailuissa ovat mukana seuraavien kymmenen muuttujan jakaumat:

- ( 1) tuotannontekijätulot
- ( 2) saadut tulonsiirrot
- ( 3) bruttotulot
- ( 4) maksetut tulonsiirrot
- ( 5) käytettävissä olevat tulot
- ( 6) välilliset verot
- ( 7) käytettävissä olevat tulot - välilliset verot
- ( 8) yhteiskunnalliset palvelut
- ( 9) käytettävissä oleva nettoetuus
- (10) kulutusmenot.

Mitä enemmän muuttujien Lorenzin käyrät poikkeavat taulukoiden vasemman laidan prosenttipisteistä, sitä epätasaisempi muuttujien jakauma on. Esimerkiksi tuotannontekijätulojen 50%-piste oli tutkimusryhmässä (taulu 2.2.1.) 9.45%, kun se vertailuryhmässä oli 23.72% (taulu 2.2.2.).

Kun verrataan tuotannontekijätulojen, bruttotulojen, käytettävissä olevien tulojen, käytettävissä olevan nettoetuuden ja

kulutusmenojen eri kvintiilipisteitä (20%-, 40%-, 60%- ja 80%-pisteet), havaitaan tutkimusryhmän selvästi epätasaisempi tuotannontekijätulojen jakauma. Tämä osoittaa sen, että ryhmän välittömät työelämään osallistumisesta saamat tulot vaihtelivat vertailuryhmää enemmän.

Bruttotulojen ja käytettävissä olevien tulojen jakaumat olivat selvästi tasaisimmat molemmissa tarkasteluryhmissä. Saadut tulonsiirrot tasoittivat jakaumia molemmissa ryhmissä, tutkimusryhmässä kuitenkin suhteellisesti enemmän. Välittömien verojen vaikutus oli tulonjakoa tasaava; tasoittumista tapahtui tutkimusryhmässä enemmän kuin vertailuryhmässä. Tässä kuvastuu tulo-veron progressiivisuus.

Nettoetuuden jakauma oli molemmissa tutkimusryhmissä käytettävissä olevien tulojen jakaumaa epätasaisempi. Välillisten verojen ja yhteiskunnallisten palvelujen yhdistetty vaikutus oli siis tuloeroja lisäävää. Keskimääräisesti ottaen epätasaisuus oli lisääntynyt enemmän vertailuryhmässä. Köyhintä viittä prosenttia lukuunottamatta oli tutkimusryhmän kulutusmenojen jakauma vertailuryhmää epätasaisempi.

Tauluun 2.2.3. on poimittu viiden muuttujan kvintiilipisteiden arvot. Niistä huomataan, että tutkimusryhmän tuotannontekijätulojen jakauma oli vertailuryhmää epätasaisempi. Sitä vastoin bruttotulojen, käytettävissä olevien tulojen, nettoetuuden sekä kulutusmenojen jakaumat olivat vain epäolennaisesti epätasaisemmat tutkimusryhmässä.

Taulu 2.2.3. Jakaumien kvintiilipisteet

Muuttuja	Kvintiilit							
	1.		2.		3.		4.	
	T	V	T	V	T	V	T	V
Tuot.tekijätulot	0.4	3.3	3.5	15.4	18.7	33.8	47.2	59.5
Bruttotulot	5.9	6.2	16.8	19.0	33.8	37.5	59.3	62.2
Käyt.olevat tulot	7.0	7.1	19.2	20.4	36.9	39.8	62.0	64.7
Käyt.oleva nettoetus	6.7	6.7	18.6	19.3	36.0	38.2	61.0	63.4
Kulutusmenot	6.7	6.9	18.2	19.5	34.9	37.4	58.8	61.5

T: Tutkimusryhmä      V: Vertailuryhmä

### II.2.3. Eräiden tulonmuodostuserien keskittyminen

Horisontaalista ja vertikaalista oikeudenmukaisuutta tutkittaessa on tärkeää selvittää, miten julkisen vallan toimenpiteet muuttavat lähtöjakaumaa (Kakwani 1980). Tauluissa 2.2.4. ja 2.2.5. on esitetty saatujen ja maksettujen tulonsiirtojen, välillisten verojen ja yhteiskunnallisten palvelujen kertymien kuvaajat järjestettyjen lähtöjakaumien luokissa. Saatujen tulonsiirtojen sekä suorien verojen lähtöjakaumana on käytetty tulonmuodostuskaaviossa määriteltäviä tuotannontekijätulojen jakaumaa. Välillisten verojen ja yhteiskunnallisten palvelujen lähtöjakaumana on pidetty käytettävissä olevien tulojen jakaumaa. Lisäksi tauluissa on esitetty käytettävissä olevien tulojen kertymät tuotannontekijätulojen mukaan järjestetyssä aineistossa.

Keskittymiskäyristä voi havaita, että saatujen tulonsiirtojen kokonaissummasta suurinpiirtein 68% tulee pienituloisemman puoliskon osalle. Vertailuryhmässä tulonsiirrot keskittyvät tutkimusryhmää selvemmin aivan tulojakauman alapäähän. Suorat verot kohdentuvat tutkimusryhmässä vertailuryhmää painokkaammin tulojakauman yläpäähän. Sama koskee myös niin välillisiä veroja kuin yhteiskunnallisten palvelujen käyttöäkin.

Saatujen ja maksettujen tulonsiirtojen, välillisten verojen ja yhteiskunnallisten palvelujen suhteellisten frekvenssien kuvaajat järjestetyn käytettävissä olevan tulon prosenttipisteissä on esitetty kuvioissa 2.2.2. ja 2.2.3. Saatujen tulonsiirtojen kuvaaja osoitti suhteellisen tasaista jakaumaa kummassakin ryhmässä. Huomatta "piikki" löytyi vain vertailuryhmän 10%-pisteessä. Maksettujen tulonsiirrot keskittyivät molemmissa tutkimusryhmissä jakauman yläpäähän - korostuma oli tutkimusryhmässä selvästi voimakkaampi.

Yhteiskunnallisten palvelujen ja välillisten verojen jakautuminen oli hyvin yhdenmukaista sekä tutkimus- että vertailuryhmässä. Molemmissa ryhmissä ne painottuivat tulojakauman yläpäähän.

Taulu 2.2.4. Eräiden tulonmuodostusmuuttujien kertymät järjestetyn lähtöjakauman suhteen tutkimusryhmässä

Muuttujat Tunnusluku	Saadut tulon- siirrot	Maksetut tulon siirrot	Käyt. olevat tulot	Välillii- set ve- rot	Yhteiskun- nalliset palvelut
5%-piste	6.05	0.58	2.05	1.89	2.98
10%-piste	12.16	1.20	4.20	3.52	5.09
15%-piste	18.04	1.68	6.40	5.47	7.24
20%-piste	25.04	2.70	8.99	7.75	9.46
25%-piste	32.68	3.84	11.90	10.31	12.24
30%-piste	40.24	5.04	14.89	13.08	15.48
35%-piste	48.96	6.82	18.37	16.48	18.38
40%-piste	56.53	8.60	21.92	19.59	22.14
45%-piste	65.35	11.34	25.95	23.33	25.46
50%-piste	68.27	14.26	30.13	27.99	29.98
55%-piste	73.75	18.66	34.80	32.51	34.50
60%-piste	77.52	23.07	39.48	37.58	40.75
65%-piste	81.36	27.64	44.66	43.25	46.56
70%-piste	84.47	33.34	50.19	48.90	52.97
75%-piste	88.23	39.92	56.65	55.53	58.97
80%-piste	90.96	47.46	63.45	62.58	66.06
85%-piste	93.69	56.37	70.95	70.66	73.80
90%-piste	95.84	66.90	78.96	79.42	81.73
95%-piste	98.02	79.61	88.21	88.38	90.70
98%-piste	99.15	89.51	94.62	95.05	96.28
99%-piste	99.64	93.37	97.15	97.45	98.29
100%-piste	100.00	100.00	100.00	100.00	100.00
Muuttujasumma mmk	16411	11328	44047	8639	7230
Kotital.lukumäärä	775570	775570	775570	775570	775570
Keskiarvo mk	21160	14606	56793	11139	9322
Keskihajonta	19017	17344	32911	9513	11574
Variaatiok. neliö	0.808	1.410	0.336	0.729	1.542
"Ginikerroin"	-0.205	1)0.504	0.279	0.303	0.256

1) Keskitymiskäyrä kulkee lävistäjän yläpuolella

Kuvio 2.2.2. Saatujen (1) ja maksettujen (2) tulonsiirtojen, välillisten verojen (3) ja yhteiskunnallisten palvelujen (4) suhteelliset frekvenssikäyrät tutkimusryhmässä. Muuttujat on järjestetty käytettävissä olevien tulojen mukaan.

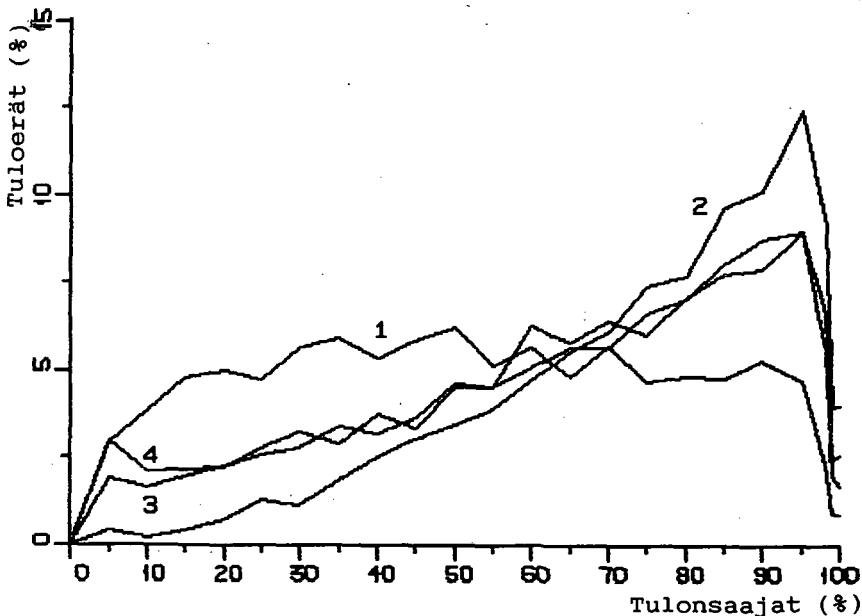

Taulu 2.2.5. Eräiden tulo muodostusmuuttujien kertymät järjestetyn lähtöjakauman suhteen vertailuryhmässä

Muuttujat	Saadut tulo- siirrot	Maksetut tulo- siirrot	Käyt. välli- olevat tulot	Välilliset ve- rot	Yhteiskun- nalliset palvelut
Tunnusluku					
5%-piste	12.51	0.51	1.54	2.08	4.85
10%-piste	25.67	1.19	3.48	3.69	6.54
15%-piste	34.04	2.01	5.51	6.15	8.51
20%-piste	41.64	3.54	8.21	8.74	10.71
25%-piste	46.81	5.56	11.17	11.33	12.73
30%-piste	51.52	8.00	14.44	14.30	15.02
35%-piste	55.70	10.74	17.90	18.03	18.46
40%-piste	59.93	13.95	21.70	22.00	22.77
45%-piste	63.49	17.35	25.80	26.81	27.76
50%-piste	68.34	21.13	30.45	31.66	32.81
55%-piste	72.43	25.24	35.39	37.04	37.83
60%-piste	76.88	29.86	40.80	42.11	43.11
65%-piste	80.09	35.02	46.44	48.06	48.77
70%-piste	83.28	40.63	52.42	53.79	54.84
75%-piste	86.29	46.94	58.68	60.17	61.60
80%-piste	89.36	53.72	65.42	67.10	68.18
85%-piste	91.95	61.38	72.56	74.36	76.79
90%-piste	94.61	70.08	80.42	81.92	84.43
95%-piste	97.00	80.97	89.16	90.01	92.24
98%-piste	98.59	89.63	95.12	95.70	96.89
99%-piste	99.10	93.71	97.38	97.72	98.56
100%-piste	100.00	100.00	100.00	100.00	100.00
Muuttujasumma mmk	8901	22702	67666	13957	9448
Kotital.lukumäärä	1097569	1097569	1097569	1097569	1097569
Keskiarvo mk	8109	20683	61651	12716	8608
Keskihajonta	11988	20240	32008	9356	10774
Variaatiok. neliö	2.185	0.958	0.270	0.541	1.567
"Ginikerroin"	-0.282	1)0.425	0.270	0.252	0.223

1) Keskitymiskäyrä kulkee lävistäjän yläpuolella

Kuvio 2.2.3. Saatujen (1) ja maksettujen (2) tulonsiirtojen, välillisten verojen (3) ja yhteiskunnallisten palvelujen (4) suhteelliset frekvenssikäyrät vertailuryhmässä. Muuttujat on järjestetty käytettävissä olevien tulojen mukaan.

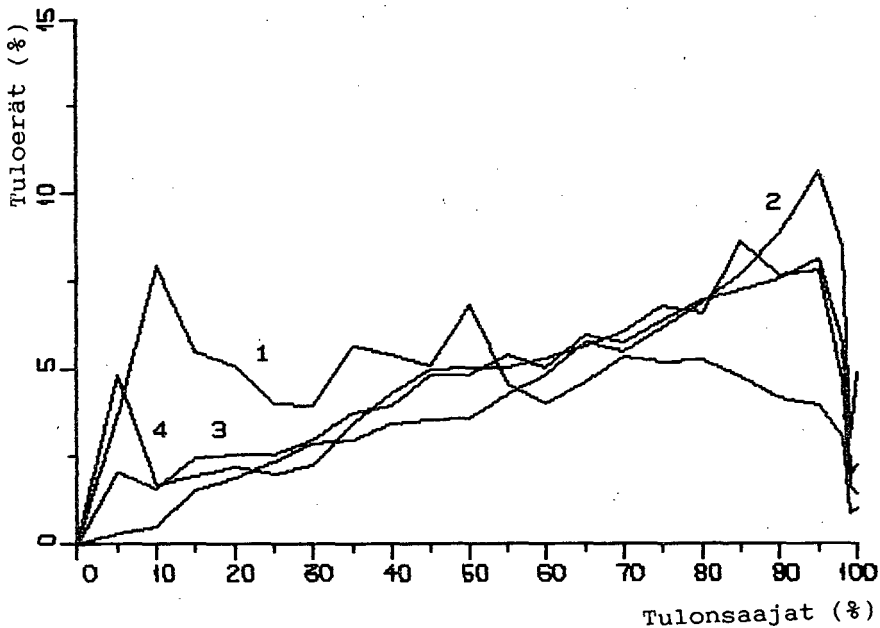

#### II.2.4. Käytettävissä olevien tulojen dekomponointi

Edellä tehtiin jakaumavertailuja hyvin yleisellä tasolla. Olisi myös tarpeen tietää, miten paljon kotitalouksien ominaispiirteet vaikuttavat jakaumaan. Edellä on osoitettu, että esimerkiksi ikä on yhteydessä vammaisuuden esiintymiseen. Samoin kotitalouden koolla, päämiehen sosioekonomisella asemalla, kotitalouden sijainnilla, elinvaiheella, käytettävissä olevien tulojen määrällä jne. on tulostemme mukaan keskinäinen riippuvuussuhdeverkostonsa. Osa näistä muuttujista, kuten sukupuoli ja ikä, on joko "annettuja" tai hitaasti muuttuvia. Toiset taas kytkeytyvät esimerkiksi tuloja muuttaviin tekijöihin. Tietoisen tulonjakopolitiikan tulisi perustua ainakin muuttujien keskinäisten vaikutusten suuntien tuntemiseen.

Yksi viimeaikaisen tutkimuksen kiinnostuskohde on ollut jakauman epätasaisuuden kokonaisvaikutuksen osittaminen jonkin taustamuuttujan ryhmien sisäiseen ja väliseen vaikutukseen. Tällä on pyritty saamaan tietoa siitä, johtuuko jakauman epätasaisuus pääosin ryhmän sisäisistä sisäisistä eroja aiheuttavista tekijöistä, vaiko eroista ryhmien välillä. Seuraavassa on käytettävissä olevien tulojen jakauma ositettu eräiden taustamuuttujaryhmien suhteen käyttämällä Schorrocksin (1980) additiivisesti dekomponoitavia tunnuslukuja (vrt. liite A2).

Taulussa 2.2.6. on esitetty dekomponoinnissa saadut tulokset. Käytetyt mitat on selitetty liitteessä A2. Seuraavassa yhteenve-to tuloksista:

- (a) Kahteen komponenttiin jaettava kokonaisvaikutus oli tutkimusryhmälle suurempi, sillä sen käytettävissä olevien tulojen jakauma oli ryhmistä epätasaisempi.
- (b) Kotitalouden koon mukainen ryhmittely antoi tutkimusryhmässä ryhmien väliselle eriarvoisuudelle suuremman merkityksen kuin ryhmien sisäiselle. Vertailukotitalouksissa tulos oli päinvastainen.
- (c) Kotitalouden elinvaiheen mukainen ryhmitys, vaikka siihen sisältyi koko yhtenä tekijänä iän ohella, ei

Taulu 2.2.6. Kotitalouksien käytettävissä olevien tulojen dekomponointi

Taustamuuttuja	Vaikutus	Vammaiskotitaloudet		Terveet kotitaloudet		Kaikki kotitaloudet				
		$VC^2$	$I_0(y)$	$I_1(y)$	$VC^2$	$I_0(y)$	$I_1(y)$	$VC^2$	$I_0(y)$	$I_1(y)$
Kotitalouden elinvaihe	Ryhmän sisäinen	.183	.090	.078	.146	.092	.068	.163	.093	.074
	Ryhmien välinen	.152	.090	.081	.129	.077	.068	.133	.082	.072
	Kokonaisvaikutus	.336	.180	.159	.269	.170	.135	.296	.175	.146
Kotitalouden koko	Ryhmän sisäinen	.158	.083	.069	.148	.094	.069	.155	.091	.071
	Ryhmien välinen	.177	.097	.090	.121	.076	.066	.141	.084	.075
	Kokonaisvaikutus	.336	.180	.159	.269	.170	.135	.296	.175	.146
Kotitalouden sijainti	Ryhmän sisäinen	.334	.179	.158	.268	.169	.135	.295	.174	.145
	Ryhmien välinen	.002	.001	.001	.001	.001	.001	.001	.001	.001
	Kokonaisvaikutus	.336	.180	.159	.269	.170	.135	.296	.175	.146
Päämiehen sosioekonominen asema	Ryhmän sisäinen	.218	.118	.100	.197	.121	.094	.208	.122	.098
	Ryhmien välinen	.118	.062	.060	.072	.049	.041	.088	.053	.047
	Kokonaisvaikutus	.336	.180	.159	.269	.170	.135	.296	.175	.146
Päämiehen ikä	Ryhmän sisäinen	.258	.138	.119	.212	.134	.104	.231	.137	.111
	Ryhmien välinen	.078	.042	.040	.057	.036	.031	.065	.038	.035
	Kokonaisvaikutus	.336	.180	.159	.269	.170	.135	.296	.175	.146
Desiili, käytettävissä olevat tulot/kotitalous	Ryhmän sisäinen	.019	.013	.005	.018	.019	.006	.018	.017	.006
	Ryhmien välinen	.317	.167	.154	.251	.151	.130	.278	.158	.140
	Kokonaisvaikutus	.336	.180	.159	.269	.170	.135	.296	.175	.146
Desiili, käytettävissä olevat tulot/henkilö	Ryhmän sisäinen	.282	.153	.133	.232	.147	.115	.255	.152	.124
	Ryhmien välinen	.053	.027	.027	.037	.022	.020	.041	.023	.022
	Kokonaisvaikutus	.336	.180	.159	.269	.170	.135	.296	.175	.146

antanut (b):tä vastaavaa tulosta. Tämä selittyy osin ikätekijästä. Päämiehen iän mukaisessa luokittelussa variaatio katsottiin pääosin ryhmien sisäiseksi.

- (d) Kotitalouden sijainnin mukaisessa ryhmityksessä pääosa variaatiosta selittyi luokituksen sisäisestä variaatiosta molemmissa tutkimusryhmissä.
- (e) Kotitalouksittain katsottuna käytettävissä olevien tulojen desiilit olivat huomattavan heterogeeniset.
- (f) Mittojen välisestä vertailusta voidaan havaita, että esimerkiksi elinvaihemuuttujan mukaan ryhmiteltäessä ryhmien sisäisen variaation merkitys pieneni tarkasteltaessa jakauman alapäätä, erityisesti tällä tuloalueella herkän I(0)-mitan avulla arvioituna.

#### II.2.5. Tutkimusryhmien eriarvoisuus

Käytettävissä olevien tulojen osittaminen kotitalouden elinvaiheen mukaan osoitti ryhmien sisäisen vaihtelun niiden välistä suuremmaksi. Ero pieneni jakauman alapäässä. Seuraavassa erittelään yksityiskohtaisesti käytettävissä olevien tulojen, saatujen tulonsiirtojen ja yhteiskunnan tarjoamien palvelusten palvelusten jakautumista kotitalouden elinvaiheen mukaan.

Käytettävissä olevat tulot kuvastavat rahamäärää, jonka kotitalous voi käyttää karkeasti ottaen joko kulutukseen tai säästämiseen. Saadut tulonsiirrot ja yhteiskunnalliset palvelut taas peilaavat harjoitettua sosiaalipolitiikkaa. Julkisen vallan kompensatiomahdollisuudet liittyvät pääosin sosiaalipolitiikan keinoihin. Toki verojen kohdistamisella on myös tärkeä sijansa, mutta tässä yhteydessä emme puutu veroihin lähemmin.

Tauluissa 2.2.7.-2.2.9. on esitetty kolmen muuttujan Lorenzin käyrät kotitalouden yhdeksässä elinvaiheeryhmässä niin tutkimus-

Taulu 2.2.7a. Käytettävissä olevien tulojen jakaumakuvaus elinvaiheen mukaan. Tutkimusryhmä.

Tunnusluku	Kotitalouden elinvaihe									Yhteensä
	1	2	3	4	5	6	7	8	9	
5 %-piste	1.82	2.20	1.88	2.22	2.30	1.75	1.89	2.13	1.81	1.99
10 %-piste	4.56	3.91	4.55	5.64	5.62	4.79	4.73	4.71	4.14	2.87
20 %-piste	10.99	9.85	10.67	12.28	12.39	11.71	11.33	11.44	9.80	7.01
30 %-piste	17.97	18.16	17.53	20.16	20.29	20.08	18.76	18.97	16.64	12.50
40 %-piste	25.73	28.48	25.20	28.97	28.82	29.50	26.96	27.60	24.70	19.21
50 %-piste	34.01	36.88	33.82	38.26	38.07	38.86	37.27	36.08	33.73	27.29
60 %-piste	43.42	49.60	43.43	47.92	47.79	48.87	47.85	46.95	43.78	36.88
70 %-piste	53.93	63.66	54.13	58.81	58.03	60.11	58.85	56.95	54.89	48.43
80 %-piste	66.47	73.18	66.74	71.15	70.14	71.87	71.89	69.36	67.23	62.02
90 %-piste	81.15	86.58	81.09	84.38	82.90	84.55	84.85	83.72	81.55	78.04
95 %-piste	89.36	94.26	89.44	92.62	91.52	91.53	92.37	90.45	89.79	87.58
100 %-piste	100.00	100.00	100.00	100.00	100.00	100.00	100.00	100.00	100.00	100.00
Huuttujasumma mlj. mk	6122	651	10901	1982	3385	2175	2175	1497	15358	44047
Kotitalouksien lukumäärä	222593	13666	210288	28446	25538	41751	28071	18744	186472	775570
Keskisarvo mk	27504	47614	51839	69423	77612	81078	77488	79887	82361	56793
Keskiahajonta mk	12036	16306	22290	21567	27237	25074	25252	29568	34781	32911
Variaatiokerroin neljö	0.192	0.117	0.185	0.097	0.123	0.096	0.106	0.137	0.178	0.336
Ginikerroin	0.230	0.191	0.231	0.173	0.186	0.168	0.185	0.203	0.232	0.317
Vinous	1.455	-0.332	1.222	0.539	1.209	0.169	-0.070	0.696	0.976	1.076
Huipukkuus	6.957	2.803	5.666	3.306	6.661	4.412	2.687	3.665	5.204	4.807

Taulu 2.2.7b. Käytettävissä olevien tulojen jakaumakuvaus elinvaiheen mukaan. Vertailuryhmä.

Tunnusluku	Kotitalouden elinvaihe									Yhteensä
	1	2	3	4	5	6	7	8	9	
5 %-piste	0.99	2.17	1.88	2.24	2.37	1.88	2.06	2.10	1.55	0.88
10 %-piste	2.88	4.64	4.49	5.25	5.30	4.97	4.75	5.05	3.91	2.50
20 %-piste	8.19	11.81	10.88	12.40	12.40	12.42	11.43	12.38	9.93	7.09
30 %-piste	14.75	19.69	18.22	20.42	20.33	20.65	19.17	20.34	17.11	13.09
40 %-piste	22.59	28.46	26.78	29.29	28.98	29.68	27.95	29.61	25.20	20.42
50 %-piste	31.82	37.41	36.24	38.76	38.24	39.13	37.27	38.54	34.40	29.40
60 %-piste	42.21	47.39	46.43	48.75	48.07	49.29	47.67	48.51	44.67	39.84
70 %-piste	53.50	58.33	57.50	59.48	58.74	60.10	58.38	59.41	56.01	51.54
80 %-piste	66.08	69.76	69.45	71.04	70.26	71.58	70.60	71.44	66.54	64.73
90 %-piste	80.07	82.89	82.87	84.11	83.51	84.28	83.39	83.62	82.24	79.92
95 %-piste	88.04	90.48	90.44	91.21	90.74	91.46	91.08	92.39	89.98	88.74
100 %-piste	100.00	100.00	100.00	100.00	100.00	100.00	100.00	100.00	100.00	100.00
Nuuttujasumma milj. mk	9675	2146	11971	10841	7176	7940	4200	2098	11619	67666
Kotitalouksien lukumäärä	315083	45548	183992	157639	89300	97458	50204	23221	135124	1097569
Keskisarvo mk	30706	47116	65063	68772	80358	81470	83653	90366	85986	61651
Keskiahajonta mk	15520	16919	23621	20772	26768	24910	28345	28088	35183	32008
Variatiokertoimen neljö	0.255	0.129	0.132	0.091	0.111	0.093	0.115	0.097	0.167	0.270
Ginikerroin	0.262	0.189	0.199	0.165	0.174	0.162	0.185	0.170	0.221	0.288
Vinous	1.783	1.103	0.769	0.659	1.520	0.391	0.637	0.500	1.174	0.826
Huipukkuus	12.658	6.080	4.560	4.255	8.781	6.035	4.156	3.571	9.074	5.270

Taulu 2.2.8a. Saatujen tulonsiirtojen jakaumakuvaus elinvaiheen mukaan. Tutkimusryhmä.

Tunnusluku	Kotitalouden elinvaihe									Yhteensä
	1	2	3	4	5	6	7	8	9	
5 %-piste	0.01	0.32	0.02	0.90	1.47	0.76	0.37	0.01	0.11	0.03
10 %-piste	0.10	0.92	0.11	1.87	2.76	1.71	0.92	0.10	0.49	0.24
20 %-piste	1.04	3.18	0.97	4.59	6.03	3.91	2.47	0.46	2.36	1.42
30 %-piste	6.16	7.75	4.35	8.18	10.18	7.10	4.44	1.33	6.77	4.20
40 %-piste	14.31	17.68	10.79	12.42	15.43	10.86	6.82	2.87	13.42	9.69
50 %-piste	23.80	24.64	19.51	17.78	21.44	15.49	10.29	5.52	21.28	17.32
60 %-piste	34.28	35.31	29.77	25.71	28.72	21.72	14.95	10.18	30.91	26.74
70 %-piste	46.17	46.95	41.84	35.59	38.06	30.27	23.41	18.38	42.46	38.28
80 %-piste	59.66	60.26	55.88	46.40	50.64	41.23	40.43	32.13	56.59	52.44
90 %-piste	75.30	76.84	72.71	62.15	69.92	58.64	64.43	56.69	73.75	70.71
95 %-piste	85.46	86.48	83.78	77.18	82.11	74.91	78.30	76.02	84.92	82.24
100 %-piste	100.00	100.00	100.00	100.00	100.00	100.00	100.00	100.00	100.00	100.00
huuttajasumma milj. mk	4005	214	6026	329	308	419	394	325	4392	16411
kotitalouksien lukumäärä	222593	13666	210288	28448	25538	41751	28071	18744	106472	775570
Keskisarvo mk	17991	15689	28657	11578	12057	10036	14030	17314	23551	21160
Keskiahajonta mk	13625	11280	23472	13950	10663	12544	16548	24922	17949	19017
Variaatiokertoimen neliö	0.573	0.517	0.671	1.454	0.782	1.562	1.391	2.072	0.581	0.808
Ginikerroin	0.387	0.390	0.436	0.491	0.429	0.533	0.579	0.663	0.411	0.466
Vinous	2.149	1.007	1.349	3.836	1.931	2.844	1.588	2.236	1.188	1.771
Huipukkuus	17.815	4.130	6.860	22.635	6.809	12.345	4.942	8.804	5.187	9.020

Taulu 2.2.8b. Saatujen tulonsiirtojen jakaumakuvaus elinvaiheen mukaan. Vertailuryhmä.

Tunnusluku	Kotitalouden elinvaihe										Yhteensä
	1	2	3	4	5	6	7	8	9		
5 %-piste	0.00	0.40	0.00	0.98	1.66	1.49	0.79	0.01	0.00	0.00	0.00
10 %-piste	0.00	1.34	0.01	2.23	3.43	3.07	2.09	0.13	0.12	0.03	0.03
20 %-piste	0.04	4.54	0.14	5.51	7.26	6.78	5.10	0.60	0.90	0.54	0.54
30 %-piste	0.29	8.77	0.58	9.98	11.71	11.86	8.82	1.60	2.40	2.17	2.17
40 %-piste	1.03	14.00	1.57	15.56	16.96	18.48	13.08	3.36	4.87	4.98	4.98
50 %-piste	2.77	20.82	3.29	22.40	23.46	25.66	18.28	5.60	8.87	9.11	9.11
60 %-piste	6.59	29.32	6.12	31.30	31.16	33.77	24.42	9.24	15.82	14.73	14.73
70 %-piste	13.95	39.71	11.22	42.50	40.71	42.82	32.05	15.09	26.84	22.95	22.95
80 %-piste	28.73	51.89	20.56	56.48	53.88	53.43	41.49	23.91	41.45	35.69	35.69
90 %-piste	54.02	71.05	41.01	74.02	70.82	68.05	54.67	41.48	61.99	56.07	56.07
95 %-piste	70.82	84.05	60.48	84.84	82.67	78.27	66.87	61.86	76.38	71.20	71.20
100 %-piste	100.00	100.00	100.00	100.00	100.00	100.00	100.00	100.00	100.00	100.00	100.00
Muuttajasumma milj. mk	2355	549	1555	1177	778	439	253	111	1683	8901	
Kotitalouksien lukumäärä	315083	45548	183992	157639	89300	97458	50204	23221	135124	1097569	
Keskisarvo mk	7475	12063	8450	7465	8717	4507	5034	4771	12456	8109	
Keskiahajonta mk	12363	10352	16874	5523	7088	4637	7603	8835	15072	11988	
Variaatiokertoimen neljö	2.735	0.736	3.988	0.547	0.661	1.058	2.281	3.430	1.464	2.185	
Giniferroin	0.701	0.434	0.752	0.388	0.390	0.386	0.520	0.717	0.585	0.622	
Vinous	3.795	1.671	3.750	1.494	2.121	4.985	4.498	2.969	2.193	3.879	
Huipukkuus	27.454	5.789	20.705	5.824	8.226	37.103	17.815	4.130	6.860	22.835	

Taulu 2.2.9a. Yhteiskunnallisten palvelujen jakaumakuvaus elinvaiheen mukaan. Tutkimusryhmä.

Tunnusluku	Kotitalouden elinvaihe									
	1	2	3	4	5	6	7	8	9	Yhteensä
5 %-piste	0.01	0.96	0.08	0.26	1.81	1.96	1.91	0.62	0.09	0.02
10 %-piste	0.06	3.30	0.36	0.71	4.10	4.20	4.49	2.01	0.37	0.18
20 %-piste	0.67	6.66	1.53	2.97	9.70	9.02	9.65	6.50	1.60	0.94
30 %-piste	2.25	10.90	3.49	6.85	16.61	15.12	15.71	11.93	3.85	2.46
40 %-piste	4.83	17.01	6.49	11.97	23.83	21.85	22.86	17.88	7.48	5.09
50 %-piste	8.79	24.94	10.87	18.40	32.02	30.17	31.38	24.87	13.33	9.27
60 %-piste	14.83	31.66	17.08	26.72	41.67	39.76	40.47	33.00	21.61	15.93
70 %-piste	23.67	40.56	25.72	37.97	51.44	50.23	50.62	43.16	32.62	26.19
80 %-piste	36.35	52.64	38.09	52.15	64.33	62.02	62.63	54.88	47.29	40.62
90 %-piste	57.86	69.53	57.96	70.43	79.79	76.32	77.20	71.87	67.15	61.79
95 %-piste	72.71	78.66	73.77	84.61	88.46	84.97	87.17	84.61	80.52	76.51
100 %-piste	100.00	100.00	100.00	100.00	100.00	100.00	100.00	100.00	100.00	100.00
Muuttujasumma milj. mk	830	262	1130	315	563	949	572	293	2315	7230
Kotitalouksien lukumäärä	222593	13666	210288	28448	25538	41751	28071	18744	106472	775570
Keskisarvo mk	3728	19187	5374	11084	22034	22741	20391	15653	12412	9322
Keskiahjonta mk	5255	18101	7080	9527	10935	16573	11150	11985	12718	11574
Variaatiokerroin nelio	1.988	0.890	1.736	0.739	0.246	0.531	0.299	0.586	1.050	1.542
Ginikerroin	0.617	0.417	0.590	0.455	0.265	0.295	0.280	0.381	0.519	0.586
Vinous	3.371	2.672	2.757	1.241	1.178	6.055	1.592	1.731	1.951	3.097
Huripukkaus	20.843	10.658	13.040	3.879	4.083	61.870	5.667	5.887	9.472	27.487

Taulu 2.2.9b. Yhteiskunnallisten palvelujen jakaumakuvaus elinvaiheen mukaan. Vertailuryhmä.

Tunnusluku	Kotitalouden elinvaihe										Yhteensä
	1	2	3	4	5	6	7	8	9		
5 %-piste	0.00	0.34	0.00	0.11	1.50	1.68	1.56	0.22	0.00	0.00	0.00
10 %-piste	0.00	1.36	0.02	0.38	3.64	3.64	3.96	0.74	0.03	0.01	0.01
20 %-piste	0.01	5.70	0.14	1.44	8.65	8.77	9.28	3.94	0.56	0.13	0.13
30 %-piste	0.08	11.52	0.87	3.60	14.36	14.93	14.98	9.49	2.05	0.79	0.79
40 %-piste	0.33	17.58	2.48	7.32	21.12	22.62	21.90	16.25	5.14	2.38	2.38
50 %-piste	1.33	26.65	5.04	12.94	29.03	31.59	30.66	23.31	10.78	6.22	6.22
60 %-piste	3.39	34.94	9.21	20.45	38.34	41.16	40.83	31.63	19.01	13.96	13.96
70 %-piste	7.24	46.16	15.99	30.51	49.34	52.02	51.90	42.01	30.04	25.14	25.14
80 %-piste	15.22	59.38	27.01	44.56	61.57	64.10	64.70	54.60	45.71	40.81	40.81
90 %-piste	39.80	75.48	46.75	68.64	77.44	78.46	79.49	70.67	66.59	62.71	62.71
95 %-piste	60.22	84.86	62.85	76.72	86.73	87.29	88.10	80.35	79.98	77.06	77.06
100 %-piste	100.00	100.00	100.00	100.00	100.00	100.00	100.00	100.00	100.00	100.00	100.00
Huuttujasumma milj. mk	812	586	732	1237	1671	1853	848	292	1418	948	948
Kotitalouksien lukumäärä	315083	45548	18392	157639	89300	97458	50204	23221	135124	1097569	1097569
Keskisarvo mk	2578	12865	3978	7847	18711	19011	16883	12566	10493	8508	8508
Keskiahajonta mk	5354	8865	7756	10211	11175	10550	8858	13040	11265	10774	10774
Variaatiokerroin neljöö	4.312	0.475	3.802	1.693	0.357	0.308	0.275	1.077	1.153	1.567	1.567
Ginikerroin	0.787	0.356	0.706	0.544	0.301	0.272	0.273	0.413	0.550	0.606	0.606
Vinous	3.741	1.591	5.425	6.346	2.165	2.790	1.688	4.933	1.813	2.748	2.748
Huipukkuus	23.055	6.772	48.756	83.579	11.979	19.870	8.890	36.779	8.870	21.047	21.047

kuin vertailuryhmällekkin. Tauluissa on Lorenzin käyrien ohessa pitkälle eriteltyä tietoa muuttujista keskiluvuista ja niiden jakaumista. Yhteenvedo tauluista 2.2.7.-2.2.9. on esitetty taulussa 2.2.10.

Taulu 2.2.10. Tutkimus- ja vertailuryhmän käytettävissä olevien tulojen, saatujen tulonsiirtojen ja yhteiskunnallisten palvelujen vertailu elinvaihe-ryhmissä

Elinvaihe ryhmä	Taulu 2.2.7a.		2.2.7b.		2.2.8a.		2.2.8b.		2.2.9a.		2.2.9b.	
	KA	Gini	KA	Gini	KA	Gini	KA	Gini	KA	Gini	KA	Gini
1	1	7	1	9	7	1	5	7	1	9	1	9
2	2	5	2	6	5	2	8	4	6	5	6	4
3	3	8	3	7	9	5	6	9	2	8	2	8
4	4	2	4	2	2	6	4	2	3	6	3	7
5	5	4	5	4	3	4	7	3	8	1	8	3
6	7	1	6	1	1	7	1	1	9	3	9	1
7	8	3	7	5	4	8	3	5	7	2	7	2
8	6	6	9	3	6	9	2	8	5	4	5	5
9	9	9	8	8	8	3	9	6	4	7	4	6

KA: Keskiarvo

Gini: Ginikerroin

Taulussa 2.2.10. vertaillaan kolmelle muuttujalle laskettuja keskiarvoja sekä jakauman epätasaisuutta osoittavia ginikertoimia (vrt. liite A1). Keskiarvot antavat kuvan vertailun tekotasosta. Eri elinvaihe-ryhmien suhteellinen sijainti tunnusluvuilla on myös ilmaistu järjestysluvuin. Suuri keskiarvon järjestysluku ja pieni ginikertoimen järjestysluku osittavat, että jakauma on muita tasaisempi korkealla tulojen tasolla. Tällöin elinvaihe-ryhmän tilannetta voidaan hyvänä.

Molempien tutkimusryhmien tilanne oli käytettävissä olevien tulojen avulla arvioituna hyvin samanlainen. Tasaisin jakauma oli ryhmässä kuusi (av(i)opari ja lapsia, lapset eri ikäisiä, nuorin 7-12-vuotias) ja epätasaisin ryhmässä yhdeksän (heterogeeninen "muut"-ryhmä). Keskimääräinen tulo noudatti melko tarkkaan ryhmänumerointia ja on alhaisin yksinäisillä.

Tulonsiirroissa kahden tutkimusryhmän tilanteet poikkesivat selvemmin. Tutkimusryhmässä jakauma oli tasaisin yksinäisillä. Keskimääräiset tulonsiirrot olivat tässä ryhmässä kuitenkin korkeimmat. Tutkimusryhmän alhaisimmat keskimääräiset tulonsiirrot

esiintyivät ryhmässä kuusi. Myös vertailuryhmän keskimääräiset tulonsiirrot olivat pienimmät ryhmässä kuusi. Jakauma oli tasaisimmillaan juuri ryhmässä kuusi.

Keskimäärin vähiten yhteiskunnallisia palveluja käyttivät molemmissa tutkimusryhmissä yksinäiset. Palvelujen käyttö oli samassa ryhmässä myös epätasaisinta. Tasaisinta yhteiskunnallisten palvelujen käyttö oli lapsiperheissä. Tämä selittyy koulutuspalvelujen suurella osuudella yhteiskunnallista palveluksista.

### III. PIENITULOISET KOTITALOUDET

Pienet tulot ja toimeentulo-ongelmat kytkeytyvät usein toisiinsa. Seuraavassa tarkastelemme lähemmin sitä, merkitseekö vammaisuus tai pitkäaikaissairaus kotitalouden toimeentulo-ongelman kärjistymistä. Perusajatuksenamme on asettaa pienituloiset tutkimusryhmän kotitaloudet vertailuun sellaisten pienituloisten kotitalouksien kanssa, joihin kuuluu vain terveitä jäseniä.

Lähestymme pienituloisuutta paljolti samoista lähtökohdista, joita on käytetty köyhyyttä tutkittaessa. Pyrkimyksenämme on erilaisten pienituloisuutta mittaavien indeksien avulla tehdä johtopäätöksiä pienituloisuuden ja vammaisuuden keskinäisistä yhteyksistä, arvioida itsensä indeksien käyttökelpoisuutta sekä tarkastella kotitaloustiedustelun käyttökelpoisuutta hyvinvointilaskelmissa.

#### III.1. Pienituloisuuden käsite tutkimuksessa

Köyhyyden tutkimuksella on pitkä perinne. Koska tutkimus kohdistuu yhteiskunnallisesti tärkeään kysymykseen, siihen sisältyy myös runsaasti erilaisia kiistoja aina oikeasta kysymyksenasettelusta lähtien. Viime aikoina köyhyystutkimus on kohdistunut erityisesti kehitysmaihin; teollisuusmaissa ns. "uusköyhät" ovat olleet pääasiallisen mielenkiinnon kohteena. Tutkimus on edennyt myös metodisesti ja tuottanut mm. uusia epätasa-arvoa mittaavia indeksejä. Tämän selvityksen kannalta tärkeitä metodilähteitä ovat A. Senin (1976), N.C. Kakwanin (1977) ja (1980) sekä Atkinsonin (1985) tutkimukset.

Köyhyyden tarkastelu tuo esille mm. seuraavat kysymykset, jotka vaativat selvittämistä:

- 1) on valittava sovelias tulokäsite, mihin arviot perustetaan,
- 2) on määriteltävä pienituloisuusraja, jonka alapuolella olevat kotitaloudet ovat köyhiä tai pienituloisia kuten niitä paremmin osuvasti tutkimuksessamme kutsumme,

- 3) on ratkaistava erilaisten kotitalouksien aiheuttama vertailuongelma sekä
- 4) on tehtävä valinta vertailuissa käytetystä mittarista.

### III.1.1. Tulokäsitteen valinta

Köyhyystutkimuksissa on yleensä valittu arviointien perustaksi yksilön tai kotitalouden elintaso - jonkin tietyn hyödykeryhmän, tavallisesti elintarvikkeiden kulutus, tai kokonaismenot. Toinen tarkastelutapa lähtee liikkeelle (eri tavoin määritellyistä) tuloista. Jälkimmäistä, meidänkin käyttämääme tapaa, perustellaan jokaisen yhteiskunnan jäsenen oikeudella tiettyyn minimiresurssitasoon (Atkinson 1985). Empiirisissä sovellutuksissa rajanveto kahden lähestymistavan välillä ei ole selkeä, koska tavallisesti aineistot eivät sisällä tarkalleen kummankaan vaihtoehdon edellyttämiä tietoja ja joudutaan tyytymään erilaisiin korvikkeisiin.

Oma ratkaisumme tulokäsitteen suhteen on seuraava. Yhden tulokäsitteen sijaan meillä on rinnan neljä erilaista käytettävissä olevien tulojen muunnosta: kotitaloutta kohti, kotitalouden jäsentä kohti, OECD:n kulutusyksikköä kohti ja Taloudellisen suunnittelukeskuksen (Taskun) kulutusyksikköä kohti laskettu tulokäsite. Kaikkia näitä on käytetty erilaisissa hyvinvointi-vertailussa; harvoin kuitenkin toisiinsa vertaillen.

Käytettävissä olevat tulot kuvaavat rahamäärää, jonka kotitaloudet voivat valintansa mukaan joko kuluttaa tai säästää. Kun tulojen käyttö on tuloja suurempaa, on joko käytettävä aikaisempia säästöjä tai otettava velkaa. Tietty tulotaso ei siten välttämättä osoita toimeentulomahdollisuuksien koko kuvaa. Hetkellisesti tulotaso voidaan joko ylittää. Toinen mahdollisuus on siirtää tuloja kulutettavaksi toiseen ajankohtaan. Lisäksi yksilöllä tai kotitaloudella voi olla etuuksia, joita ei lasketa mukaan tuloihin. Myös varallisuudella on tulovaikutuksensa.

### III.1.2. Kulutusyksiköt

Kotitaloustiedustelun varsinaisena tilastoyksikkönä on kotitalous (Tilastokeskus 1985). Koska kotitalouksien koko ja muut ominaispiirteet voivat suuresti vaihdella, ei kotitalouksien välitön vertailu ole aivan mtkatonta. Jos yksin elävä ansaitsee vuodessa 100.000 mk, on asia aivan eri asia kuin jos saman summan ansaitsevan tulisi elättää vaikkapa viisilapsinen perhe. Äärivaihtoehtona olisi kotitalouteen kohdistuvien erien jakaminen yhtä suurina kaikille jäsenille. Tämä merkitsisi, että jokaisen tarpeet olisivat samanlaiset ja yhtä suuret.

On selvää, että esimerkiksi elämänkaaren eri vaiheessa olevilla yksilöillä on erilaiset tarpeet ja että he siksi kuluttajina ovat myös erilaisia. Tämä näkyy sekä siinä, mihin hyödykkeisiin kulutus kohdistuu että siinä, miten paljon hyödykkeitä kulutetaan. Toisaalta osa kotitalouksien menoista on jäsenten lukumäärästä riippumatonta. Tällöin viitataan suuren kotitalouden mit-takaavaetuihin.

Kulutusyksiköiden käytöllä pyritään saattamaan kotitaloudet vertailukelpoisemmiksi. Kulutusyksikköjen käyttöajatus liittyy Engelin jo viime vuosisadalla tekemiin havaintoihin, että tulojen kasvaessa välttämättömyshyödykkeiden meno-osuus laskee. Kotitalouden koon kasvaessa samalla tulotasolla jäsentä kohden laskettu välttämättömyshyödykkeiden kulutus niin ikään laskee. Uudemmissa kulutusyksikkötutkimuksissa on pyritty koko kulutuksen rakenteen ja kotitalouden ominaisuuksien yhä monipuolisemmin huomioon ottaviin ratkaisuihin.

Vammaisuutta ei vuoden 1981 kotitaloustiedustelun kulutusyksikköluvuissa ole otettu erikseen huomioon. Yksi tämän tutkimuksen päätavoitteista on antaa tietoa siitä, millaiseksi neljä eri tulokäsitettä vammaisen aseman kuvaavat.

Taulussa 3.1.1. on esitetty vuoden 1981 kotitaloustiedustelun kulutusyksikköluvut kotitalouden elinvaiheen ja kotitalouden rakenteen mukaisissa ryhmissä. Niistä ilmenee, että OECD:n yksikköluvuissa ensimmäinen aikuinen jäsen saa painon yksi. Seuraavien aikuisten paino on aina 0.7. Lapsen paino on aina 0.5.

Taskun yksikkö ottaa monipuolisemmin huomioon kotitalouden ikärakenteen ja mittakaavatekijät (Hagfors ja Koljonen 1984). Taskun indeksissä painon yksi saa alle 45-vuotiaan yhden henkilön Kun päämies vanhenee, Taskun yksikköluku laskee. Molemmissa yksikköluvuissa jätetään ottamatta huomioon jäsenen mahdollien sairaus tai vammaisuus.

Taulu 3.1.1. OECD:n ja Taskun kulutusyksiköt kotitalouden elinvaiheen ja rakenteen mukaan

Ryhmä	OECD:n kulutusyksikkö Keskiarvo Hajonta		Taskun kulutusyksikkö Keskiarvo Hajonta	
<u>Kotitalouden elinvaihe:</u>				
Yksinäinen	1.00	0.00	0.83	0.18
Yksinhuoltaja	1.74	0.36	1.65	0.29
Lapseton aviopari	1.70	0.01	1.43	0.16
Av(i)opari lapset alle 7v.	2.42	0.31	2.27	0.23
-"- nuorin lapsi alle 7v.	3.01	0.51	2.68	0.31
-"- nuorin lapsi 7-12v.	2.62	0.41	2.39	0.30
-"- nuorin lapsi 13-16v.	2.56	0.39	2.30	0.31
-"- lapset 17-24v.	2.47	0.30	2.08	0.24
Muut	2.75	0.84	2.28	0.68
<u>Kotitalouden rakenne:</u>				
1 henkilö	1.00	0.00	0.83	0.18
2 aikuista	1.70	0.00	1.43	0.16
1 aikuinen, 1 lapsi	1.50	0.00	1.47	0.08
3 aikuista	2.40	0.00	1.96	0.11
2 aikuista, 1 lapsi	2.20	0.00	2.07	0.07
1 aikuinen, 2 lasta	2.00	0.00	1.88	0.05
2 aikuista, 2 lasta	2.70	0.00	2.49	0.04
3 aikuista, 1 lapsi	2.90	0.00	2.52	0.08
2 aikuista, 3 lasta	3.20	0.00	2.79	0.04
3 aikuista, 2 lasta	3.40	0.00	2.95	0.07
4 aikuista, 1 lapsi	3.60	0.00	3.00	0.08

Kulutusyksiköt ottavat huomioon eräitä kulutuskäyttäytymiseen liittyviä piirteitä, mutta välttävät toisia. Hyödykkeiden ja palvelujen määrät sinänsä eivät ole riittäviä hyvinvoinnin riittäviä osoittimia. Tärkeätä on kyetä käyttämään hyödykkeitä ja palveluksia täysipainoisesti hyväksi. Vaikka kulutusyksikköluvuilla on empiirinen perusta, niitä käytetään normatiivisesti. Kulutusyksikkölukuihin tuijottaminen johtaa myös helposti haluun säilyttää laatimistilanne.

### III.1.3. Pienituloisuusraja

Useissa maissa kuten esimerkiksi Englannissa ja USA:ssa tehdään virallisia arvioita "köyhyysrajasta". Suomessa tällaista käytäntöä ei ole. Mekään emme pyri köyhyysrajan markkamääräiseen määrittelyyn. Sen sijaan käytämme suhteellista pienituloisuuden käsitettä: katsomme pienituloisiksi tulojakauman ensimmäiseen viidennekseen kuuluvat kotitaloudet.

Taulussa 3.1.2. vertaillaan eri köyhyysrajoja: 5%, 10%, 15%, 20 ja 25%. Taulusta mm. ilmenee, että ensimmäiseen tulokvintiiliin (jota rajoittaa 20%-piste) kuuluu koko aineistossa noin 375.000 kotitaloutta. Näiden henkilöä kohti lasketut keskimääräiset käytettävissä olevat tulot vaihtelivat vuonna 1981 tulokäsitteestä riippuen 12025 markan ja 17001 markan välillä. Pienin luku saadaan laskettaessa tulot kotitalouden jäsentä kohti, suurin koko kotitaloudelle. Pienituloisiin kotitalouksiin kuuluu etupäässä yksin asuvia eläkeläisiä. Jos tarkastellaan pienituloisuutta kotitalouden jäsentä kohti laskettuna, huomataan suuriperheisten kotitalouksien osuuden kasvu köyhien kotitalouksien joukossa. Kulutusyksikköluokituksissa henkilöä kohti lasketut luvut ovat kahden ääriarvon välissä. osijoittavat pienituloisiin keskikokoisia kotitalouksia /1/.

Tutkimusryhmän suhteellinen osuus pienituloisten keskuudessa oli v. 1981 koko väestön keskimäärää (41.4 %) suurempi Taskun tulokäsitetä lukuunottamatta. Kulutusyksikkölaskelmissa tutkimusryhmän suhteellinen osuus pienituloisissa oli kahta muuta käsitettä pienempi. Kulutusyksiköiden määrittely vaikuttaa siten siihen, mitkä väestöryhmät katsotaan kuuluviksi pienituloisiin.

/1/ Laskennallisista syistä tulokäsitteet on jouduttu rajaamaan nollassa suuremmille tuloille. Aineistossa oli kaikkiaan seitsemän sellaista kotitaloutta, joiden käytettävissä olevat tulot olivat negatiiviset. Negatiiviset tulot korvattiin arvolla nolla.

Taulu 3.1.2. Tulonjakauman alapäättä kuvaavia tunnuslukuja

Tulomuuttuja	%	Kotitalouksien lukumäärä		Tulomuuttujan keskiarvo mk		Käyt. ol. tu- lot/h. mk	Kotitalouden koko		Ginikerroin.		Variaatioker- toimen neliö		Tulom. suu- rin arvo		
		(a)	(b)	(a)	(b)		(a)	(b)	(a)	(b)	(a)	(b)			
Käytettävissä olevat tulot/ kotitalous	5 %	93688	34217	36.5	12104	12979	10551	10977	1.15	1.18	0.194	0.158	0.125	0.090	17134
	10 %	187732	90948	48.4	15762	16982	13967	15067	1.13	1.13	0.164	0.121	0.093	0.056	21234
	15 %	280988	141814	50.5	18308	19287	15626	16826	1.17	1.15	0.160	0.126	0.087	0.055	25861
	20 %	375105	187846	50.1	20797	21449	17001	17510	1.22	1.22	0.171	0.142	0.094	0.066	30518
	25 %	468600	228646	48.8	23167	23447	17917	17828	1.29	1.22	0.181	0.159	0.103	0.079	34590
	100 %	1873139	775570	41.4	59648	56795	23455	23087	2.54	2.46	0.301	0.317	0.296	0.336	362362
Käytettävissä olevat tulot/ henkilö	5 %	93678	33168	35.4	7832	8198	7832	8198	3.16	3.44	0.154	0.144	0.084	0.080	10509
	10 %	187545	69795	37.2	9738	9819	9738	9819	3.30	3.41	0.137	0.127	0.067	0.061	12656
	15 %	281247	114829	40.8	11020	11150	11020	11150	3.30	3.28	0.135	0.127	0.063	0.057	14384
	20 %	374656	160565	42.9	12025	12288	12025	12288	3.28	3.21	0.133	0.125	0.061	0.054	15632
	25 %	468594	200367	42.8	12855	13156	12855	13156	3.21	3.11	0.132	0.122	0.059	0.052	16674
	100 %	1873139	775570	41.4	23455	23087	23455	23087	2.54	2.46	0.230	0.221	0.192	0.172	164732
Käytettävissä olevat tulot/ kulutusyksikkö	5 %	93871	33198	35.4	10766	11223	8272	8702	2.33	2.44	0.166	0.153	0.097	0.087	14652
	10 %	187329	81307	43.4	13492	13990	10327	10886	2.39	2.40	0.143	0.121	0.074	0.057	17554
	15 %	281057	132210	47.0	15163	15627	11620	12356	2.41	2.28	0.132	0.113	0.064	0.049	19400
	20 %	374847	184752	49.3	16444	16877	12637	13432	2.41	2.24	0.128	0.111	0.059	0.046	21033
	25 %	468661	234314	50.0	17510	17873	13430	14211	2.44	2.25	0.126	0.112	0.056	0.045	22482
	100 %	1873139	775570	41.4	30535	29388	23455	23087	2.54	2.46	0.217	0.214	0.166	0.157	164732
Käytettävissä olevat tulot/ Taskun kulu- tususyksikkö	5 %	93710	24662	26.3	12169	12563	8462	8141	2.23	2.55	0.179	0.172	0.109	0.107	16784
	10 %	187708	63601	33.9	15503	16235	10310	10282	2.56	2.77	0.152	0.130	0.082	0.066	20473
	15 %	280987	101928	36.3	17615	18178	11600	11572	2.66	2.68	0.142	0.124	0.072	0.057	23170
	20 %	374966	146090	39.0	19234	19878	13443	13557	2.70	2.66	0.138	0.120	0.067	0.053	24986
	25 %	468320	188363	40.2	20554	21190	13622	13725	2.71	2.64	0.134	0.117	0.063	0.050	26666
	100 %	1873139	775570	41.4	35219	35725	23455	23087	2.54	2.46	0.213	0.207	0.172	0.163	205915

Tutkimusryhmän pienituloisten käytettävissä olevien tulojen keskiarvo oli koko aineiston arvoa suurempi. Tutkimusryhmän pienituloiset saivat sellaista tukea, jota muut pienituloiset eivät saa. Sama havainto ei kuitenkaan päde yli kaikkien tulo-  
luokkien.

Pienituloisten tutkimusryhmään kuuluvien tulojakauma oli variaatio- ja ginikertoimien avulla tarkastellen tasaisempi (b) kuin kaikilla pienituloisten kotitalouksiilla (a). Koko tulojakaumaa tutkittaessa tulos riippui käytetystä tulokäsitteestä. Kotitalouskohtaisilla käytettävissä olevilla tuloilla tutkimusryhmän jakauma oli epätasaisempi kuin kaikilla kotitalouksilla. Muilla tulokäsitteillä päädyttiin pikemminkin päinvastaiseen johtopäätökseen. Tämä viittaa siihen, että tutkimusryhmäläisten joukossa on joitakin suuria, suhteellisen hyvätuloisia kotitalouksia.

Taulun viimeinen sarake osoittaa kunkin tulomuuttujan suurimman arvon tarkastelluissa prosenttipisteissä. Sarake antaa myös ne alimman tulokvintiilin rajat, joiden alapuolelle jäävät ovat pienituloisia. Esimerkiksi kotitaloutta kohti määritellyissä tuloissa 30518 mk muodosti tällaisen rajan vuonna 1981.

Taulussa 3.1.3. on vielä esitetty tutkimusryhmään kuuluvien %-osuus kolmessa kvintiililuokassa. Neljän tarkastellun tulokäsitteen oheen on otettu myös tuotannontekijätulot. Luvuista ilmenee, että tuotannontekijätulon mukainen ryhmitys sijoittaa tutkimusryhmään kuuluvia selvästi muita kotitalouksia useammin pienituloisiin. Käytettävissä olevia tuloja kuvaavilla tulokäsitteillä eniten tutkimusryhmään kuuluvia on ensimmäisessä kvintiilissä kotitalouksia kohti lasketuilla tuloilla, vähiten Taskun kulutusyksikköä kohti määritellyillä tuloilla kuten on jo todettu. Tulos näyttää, miten tärkeä kysymys tulonsiirtopoliittikka on tutkimusryhmälle.

Taulu 3.1.3. Tutkimusryhmän suhteellinen osuus eri tulokäsitteiden kvintiilittain

Tulokäsite	Tutkimusryhmä			Vertailuryhmä			Yht.
	Kvintiili			Kvintiili			
	1.	2.-4.	5.	1.	2.-4.	5.	
Tuot.tekijötulot/kotital.	14.0	21.0	6.4	6.0	39.0	13.6	100.0
Tuot.tekijätulot/henkilö	14.3	21.8	5.3	5.7	38.2	14.7	100.0
Käyt.ol.tulot/kotital.	10.0	23.7	7.7	10.0	36.3	12.3	100.0
Käyt.ol.tulot/jäsen	8.6	25.7	7.1	11.4	34.3	12.9	100.0
Käyt.ol.tulot/kulutussyks.	9.9	24.3	7.2	10.1	35.7	12.8	100.0
Käyt.ol.tulot/Taskun yks.	7.8	24.8	8.8	12.2	35.2	11.2	100.0

### 3.1.4. Pienituloisuusindeksi

Edellä luonnehdittiin hyvin yleisellä tasolla pienituloisia tutkimusryhmään kuuluvia. Seuraavassa pyritään näyttämään ongelman laajuus köyhyystutkimuksissa käytetyillä menetelmillä. Yksinkertaisin tapa on käyttää ns. "head count"-menettelyä, ts. laskea köyhyysrajan alapuolelle jäävän väestön määrä. Hieman kehittyneempi menetelmä on laskea rajan alapuolelle jäävien tulojen rajasta laskettujen poikkeamien summat. Menettelyihin liittyy kuitenkin puutteita. Ne eivät täytä Senin (1976) ehdottamaa kahta aksioomaa, jotka kelvollisen indeksin hänen mukaansa tulisi täyttää:

- (a) muiden seikkojen pysyessä muuttumattomina tulorajan alapuolella tapahtuvan tulojen vähenemisen tulee lisätä epätasaisuusindeksin arvoa,
- (b) muiden seikkojen pysyessä muuttumattomina tulojen siirron rajan alapuolelta sen yläpuolelle tulee lisätä indeksin arvoa.

Tarkastelussa "head count"-suhteen laskemiseksi tarvittava raja on itsestäänselvyys, koska pienituloisuusrajaksi sovittiin ensimmäinen kvintiili eli 20 %-piste. "Head-count"-suhde PO

määritellään tällöin (ks. tarkemmin liite A3):

$$(1) P_0 = F(z) = h/n = 1/5, \text{ missä}$$

$h$  = kotitalouksien lukumäärä rajan  $z$  alapuolella,  
 $n$  = kotitalouksien kokonaismäärä ja  
 $z$  = suuruusjärjestykseen järjestetyn tulojonon maksimitulo.

Tulopoikkeamien ns. "gap-suhde"-indeksi määritellään tarkastelussa Kakwanin (1980) mukaan

$$(2) P_1 = F(z)(z - \bar{y}^*)/\bar{y},$$

missä  $\bar{y}^*$  viittaa tulojen keskiarvoon rajan alapuolella ja missä  $\bar{y}$  on kaikkien tulojen keskiarvo. Tähdellä viitataan yleensäkin pienituloisiin liittyvään tunnuslukuun. Mitta (2) ei ota huomioon tulojen jakautumista pienituloisten kesken kuten tekevät huomioon kolme muuta käytettyä indeksiä PS (Senin indeksi),  $P_2$  ja  $P_3$  (Kakwanin indeksit), jotka määritellään seuraavassa:

$$(3) PS = F(z)/z(z - \bar{y}^*(1-G^*))$$

$$(4) P_2 = F(z)/\bar{y}(z - \bar{y}^*(1-G^*))$$

$$(5) P_3 = F(z)/\bar{y}(z - \bar{y}^*/(1+G^*))$$

Merkintä  $G^*$  viittaa pienituloisten jakauman ginikertoimeen.

Sen johti indeksinsä PS aksiomaattisesti. Kakwani päätyi indeksiin lähtemällä ajatuksesta, että suurituloisilta tehdään tulonsiirtoja pienituloisille niin, että nämä tulevat pienituloisuusrajalle. Senin indeksissä tarkastellaan poikkeamia pienituloisuusrajalta koko tulojakauman keskiarvon sijasta. Esittelemämme indeksit on ositettu useiden taustamuuttujien suhteen, sillä näillä muuttujilla on selvä yhteys tulotasoon.

Kuviossa 3.3.1. on esitetty Senin (PS) ja Kakwanin (P2) pienituloisuusindeksien periaate graafisesti. Kuva havainnollistaa eron, ja yhdistää pienituloisuusindeksitarkastelun aikaisemmin käsiteltyyn tulojakaumien vertailuun.

KUVIO 3.3.1. Köyhyysmittojen graafinen esitys

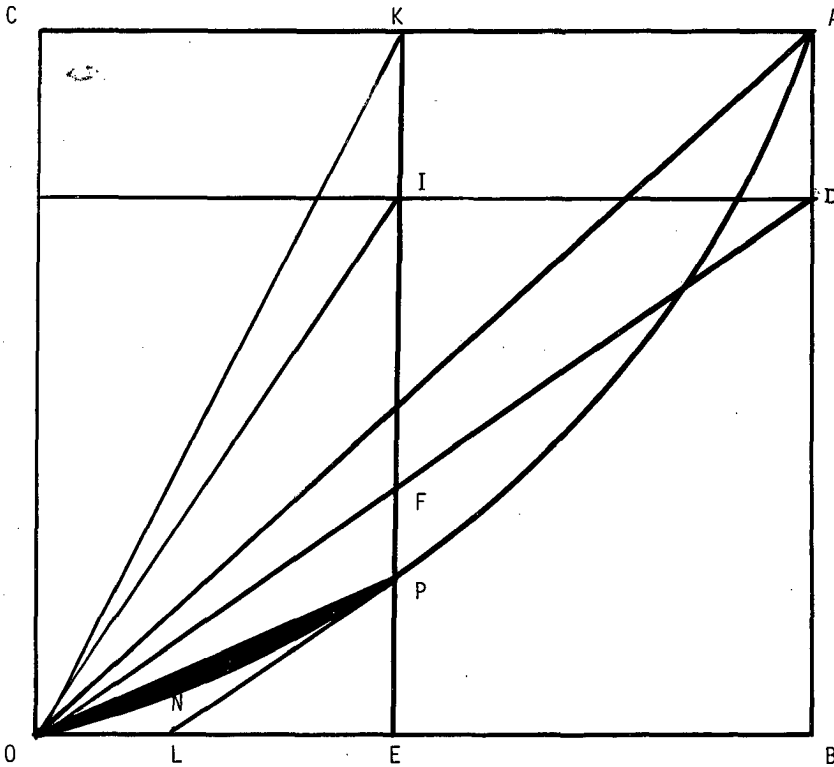

Kuviossa 3.3.1. ONPA esittää Lorenzin käyrää ja OA vastaa täysin tasaista jakaumaa. Piste P ilmaisee katkaisupisteen  $z$ , jonka alapuolella olevat määriteltiin pienituloisiksi (20%-piste). OE on pienituloisten osuus koko väestöstä ja EP heidän saamansa tulo-osuus. Pienituloisuussuora OFD on P:hen piirretyn sivua-  
jan, jonka kaltevuus on  $z/y$  (esim. Kakwani 1980), suuntainen suora.

Kakwanin köyhyysindeksi P1 on kolmion OPF ala jaettuna kolmion OEK pinta-alalla. Indeksien P2 tapauksessa osoittajaan kuuluva pinta-ala on ONPF. Mustattu alue ONP vastaa pienituloisille määritellyn ginikertoimen osoittajassa olevaa pinta-alaa, sillä ginikerroin on alojen ONP ja OEP suhde (vrt. liite A1). Senin indeksi PS saadaan taas pinta-alojen OPF ja OEI suhteena.

### III.2. Pienituloisuusindeksin tarkastelu

#### III.2.1. Ryhmittelevät muuttujat

Pienituloisten tarkastelua varten muodostettiin kuusi kotitaloutta luonnehtivaa taustamuuttujaa. Niissä oli yhtenä ulottuvuutena vammaisten tai pitkäaikaissairaiden lukumäärä kotitaloudessa. Kullekin taustamuuttujalle määritettiin edellä esitetyt pienituloisuusindeksit, jotka eräiden muiden tunnuslukujen kanssa on esitetty tauluissa 3.2.1.-3.2.6. Taustamuuttujain luokat on kuvattu liitteessä B3.

Tauluissa 3.2.1.-3.2.6. on kustakin käytettävissä olevien tulojen variaatiosta ilmoitettu seuraavat tiedot. Ensimmäisessä sarakkeessa on ryhmään kuuluvien kotitalouksien prosenttiosuus koko väestöstä. Toisessa sarakkeessa ilmaistaan ryhmien keskiarvot tutkittavalle muuttujalle koko aineistossa ja kolmannessa sarakkeessa vastaavat tiedot pienituloisille. Neljäs sarake antaa kunkin ryhmän pienituloisten kotitalouksien lukumäärän prosentteina vastaavan ryhmän koko määrästä. Sarakkeille viisi, seitsemän, yhdeksän ja yksitoista sijoittuvat varsinaiset pienituloisuusindeksit. Sarakkeella kuusi annetaan kunkin ryhmän paino tulomuuttujan kokonaisindeksissä. Sarakkeilla kahdeksan ja kymmenen on määrätty indeksien P2 ja P3 joustot pienituloisten tulojakaumaa kuvaavan ginikertoimen suhteen.

Jos gini-indeksi laskee - tulojen jakautuminen pienituloisilla tasoittuu - yhden prosentin verran, niin indeksin arvo laskee jouston verran. Indeksien P2 on herkempi jakaumamuutoksille kuin P3, sillä  $E3 < E2$ . Mikäli päätöksenteko halutaan perustaa tulojen jakautumiseen, tällöin on tarkoituksenmukaisempaa käyttää P2-indeksiä päättelyjen pohjana.

Taulu 3.3.1. Pienituloisuusindeksit. Alin viidennes päämiehen iän mukaan ryhmiteltyinä.

## Käytettävissä olevat tulot/kotitalous

Ryhmä	Ryhmän väestö-osuus	Keskitulo kaikille kotitaloksille	Keskitulo pienituloisille kotitaloksille	Pienituloisten osuus	Indeksi P1	Ryhmän merkitys	Indeksi P2	Jousto E2	Indeksi P3	Jousto E3	Indeksi (Sen)
1	6.30	33749	17853	53.55	0.2010	21.94	0.2742	0.2670	0.2591	0.1784	0.3032
2	48.08	67819	21608	8.65	0.0114	19.03	0.0164	0.3056	0.0156	0.2297	0.0364
3	4.22	33181	20805	58.48	0.1712	12.31	0.2139	0.1999	0.2095	0.1637	0.2326
4	0.99	45957	19492	36.67	0.0880	2.05	0.1182	0.2554	0.1133	0.1869	0.1779
5	22.51	65230	21715	15.92	0.0215	16.20	0.0297	0.2771	0.0286	0.2156	0.0635
6	9.04	33336	20987	59.00	0.1687	26.12	0.2151	0.2160	0.2100	0.1748	0.2350
7	0.13	81656	0	0.00	0.0000	0.00	0.0000	0.0000	0.0000	0.0000	0.0000
8	5.36	70566	23060	4.55	0.0048	0.93	0.0071	0.3211	0.0068	0.2523	0.0164
9	3.38	43782	25059	14.93	0.0186	1.42	0.0276	0.3258	0.0268	0.2753	0.0396
Yht.	100.00	59648	20797	20.03	0.0326	100.00	0.0443	0.2680	0.0426	0.2034	0.0771

## Käytettävissä olevat tulot/henkilö

Ryhmä	Ryhmän väestö-osuus	Keskitulo kaikille kotitaloksille	Keskitulo pienituloisille kotitaloksille	Pienituloisten osuus	Indeksi P1	Ryhmän merkitys	Indeksi P2	Jousto E2	Indeksi P3	Jousto E3	Indeksi (Sen)
1	3.95	21129	11137	30.63	0.0652	7.55	0.0926	0.2961	0.0886	0.2261	0.1252
2	53.70	23876	11919	19.54	0.0304	54.01	0.0435	0.3012	0.0419	0.2428	0.0664
3	2.29	24064	12351	11.74	0.0160	1.22	0.0237	0.3243	0.0228	0.2648	0.0365
4	0.84	21124	11699	23.67	0.0441	1.09	0.0575	0.2334	0.0562	0.1963	0.0777
5	24.21	23843	11994	18.28	0.0279	22.32	0.0403	0.3080	0.0388	0.2482	0.0615
6	5.03	23568	12936	16.85	0.0193	3.17	0.0274	0.2953	0.0267	0.2559	0.0413
7	0.19	21593	13643	16.79	0.0155	0.09	0.0223	0.3057	0.0219	0.2750	0.0308
8	6.83	21775	12430	25.84	0.0380	7.84	0.0567	0.3298	0.0546	0.2698	0.0790
9	2.94	19755	13043	25.69	0.0337	2.71	0.0494	0.3185	0.0481	0.2741	0.0624
Yht.	100.00	23455	12025	20.00	0.0308	100.00	0.0443	0.3073	0.0427	0.2483	0.0663

## Käytettävissä olevat tulot/kulutussyksikkö

Ryhmä	Ryhmän väestö- osuus	Keskitulo kaikille kotitalo- uksille	Keskitulo pienitu- loisille	Pienitu- loisten osuus	Indeksi P1	Ryhmän merkitys	Indeksi P2	Jousto E2	Indeksi P3	Jousto E3	Indeksi (Sen)
1	4.44	24506	14092	38.07	0.1078	12.78	0.1512	0.2870	0.1440	0.2098	0.1762
2	51.88	32177	16219	14.81	0.0222	40.28	0.0322	0.3115	0.0310	0.2514	0.0492
3	2.72	26325	17854	40.91	0.0494	3.86	0.0744	0.3356	0.0723	0.2905	0.0931
4	0.89	26021	16321	33.05	0.0599	1.51	0.0858	0.3021	0.0829	0.2470	0.1061
5	24.02	31290	16414	16.24	0.0240	19.63	0.0347	0.3088	0.0335	0.2524	0.0516
6	5.96	25915	17359	39.88	0.0565	9.50	0.0803	0.2961	0.0784	0.2559	0.0990
7	0.18	29076	19223	21.87	0.0136	0.08	0.0196	0.3054	0.0194	0.2851	0.0271
8	6.73	28798	16649	21.92	0.0334	7.04	0.0495	0.3254	0.0477	0.2659	0.0677
9	3.19	23751	17621	44.97	0.0646	5.33	0.0932	0.3068	0.0909	0.2668	0.1052
Yht.	100.00	30535	16444	20.01	0.0301	99.99	0.0437	0.3146	0.0421	0.2564	0.0623

## Käytettävissä olevat tulot/Taskun yksikkö

Ryhmä	Ryhmän väestö- osuus	Keskitulo kaikille kotitalo- uksille	Keskitulo pienitu- loisille	Pienitu- loisten osuus	Indeksi P1	Ryhmän merkitys	Indeksi P2	Jousto E2	Indeksi P3	Jousto E3	Indeksi (Sen)
1	4.95	25351	16398	49.16	0.1665	18.05	0.2326	0.2840	0.2212	0.2047	0.2360
2	54.11	35584	19438	18.37	0.0286	47.66	0.0416	0.3117	0.0401	0.2535	0.0593
3	2.08	39769	19653	9.69	0.0130	0.93	0.0197	0.3409	0.0189	0.2736	0.0314
4	0.96	27984	18958	45.28	0.0975	2.26	0.1398	0.3023	0.1347	0.2424	0.1566
5	24.04	36054	19755	18.16	0.0263	19.73	0.0389	0.3221	0.0375	0.2636	0.0561
6	4.50	39534	20878	21.73	0.0226	3.47	0.0316	0.2852	0.0309	0.2504	0.0500
7	0.18	33066	23050	29.87	0.0175	0.09	0.0235	0.2548	0.0233	0.2425	0.0311
8	6.56	34054	19534	21.22	0.0340	6.56	0.0489	0.3051	0.0473	0.2504	0.0666
9	2.62	33358	20973	19.92	0.0240	1.81	0.0361	0.3364	0.0350	0.2881	0.0482
Yht.	100.00	35219	19234	20.01	0.0329	99.44	0.0477	0.3150	0.0459	0.2531	0.0659

Taulu 3.3.2. Pienituloisuusindeksit. Alin viidennes kotitalouden elinvaiheen mukaan ryhmitteityinä.

Käytettävissä olevat tulot/kotitalous												
Ryhmä	Ryhmän väestö-osuus	Keskitulo kaikille kotitalouksille	Keskitulo pienituloisille kotitalouksille	Pienituloisten osuus	Indeksi P1	Ryhmän merkitys	Indeksi P2	Jousto E2	Indeksi P3	Jousto E3	Indeksi (Sen)	
1	16.82	30710	19828	51.61	0.1797	47.68	0.2469	0.2725	0.2356	0.1977	0.2485	
2	2.43	47116	21146	11.16	0.0222	1.31	0.0284	0.2187	0.0277	0.1774	0.0439	
3	9.82	65063	23515	4.71	0.0051	1.67	0.0073	0.3072	0.0071	0.2486	0.0156	
4	22.31	77218	22204	1.75	0.0019	1.66	0.0028	0.3313	0.0027	0.2486	0.0071	
5	7.21	86022	20696	2.65	0.0030	0.97	0.0043	0.3028	0.0041	0.2195	0.0123	
6	11.88	27504	20837	68.17	0.2399	40.29	0.3091	0.2238	0.3010	0.1788	0.2786	
7	0.73	47614	19230	15.09	0.0358	0.64	0.0462	0.2258	0.0447	0.1702	0.0721	
8	11.23	51839	24614	12.43	0.0142	4.23	0.0214	0.3372	0.0206	0.2780	0.0363	
9	7.61	77279	19227	2.09	0.0031	0.92	0.0046	0.3329	0.0042	0.2153	0.0116	
10	9.96	82363	25772	2.64	0.0015	0.64	0.0023	0.3305	0.0022	0.2856	0.0061	
Yht.	100.00	59648	20797	20.03	0.0326	100.00	0.0443	0.2680	0.0426	0.2034	0.0679	

Käytettävissä olevat tulot/henkilö												
Ryhmä	Ryhmän väestö-osuus	Keskitulo kaikille kotitalouksille	Keskitulo pienituloisille kotitalouksille	Pienituloisten osuus	Indeksi P1	Ryhmän merkitys	Indeksi P2	Jousto E2	Indeksi P3	Jousto E3	Indeksi (Sen)	
1	6.61	30710	10231	13.29	0.0234	6.58	0.0328	0.2880	0.0312	0.2060	0.0645	
2	2.28	19789	11002	26.73	0.0625	3.90	0.0854	0.2675	0.0823	0.2084	0.1081	
3	7.73	32504	11937	4.96	0.0056	1.96	0.0080	0.2983	0.0078	0.2413	0.0167	
4	33.14	20441	11983	25.55	0.0456	42.82	0.0651	0.2992	0.0628	0.2426	0.0851	
5	10.19	23950	12320	16.06	0.0222	7.51	0.0324	0.3152	0.0313	0.2586	0.0497	
6	4.67	27504	12023	8.85	0.0116	2.07	0.0172	0.3256	0.0165	0.2591	0.0303	
7	0.74	18569	12292	37.36	0.0672	1.27	0.0987	0.3192	0.0952	0.2605	0.1173	
8	8.83	25920	12633	13.86	0.0160	5.09	0.0241	0.3334	0.0232	0.2762	0.0399	
9	11.30	20473	12008	27.38	0.0485	15.53	0.0706	0.3138	0.0679	0.2519	0.0925	
10	14.52	22206	12470	20.82	0.0296	13.25	0.0423	0.2996	0.0411	0.2512	0.0601	
Yht.	100.00	23455	12025	20.00	0.0308	100.00	0.0443	0.3073	0.0427	0.2483	0.0647	

## Käytettävissä olevat tulot/kulutussyksikkö

Ryhmä	Ryhmän väestö-osuus	Keskitulo kaikille kotitalo-uksille	Keskitulo pienituloisille kotitalo-uksille	Pienituloisten osuus	Indeksi P1	Ryhmän merkitys	Indeksi P2	Jousto E2	Indeksi P3	Jousto E3	Indeksi (Sen)
1	8.61	30710	14487	27.52	0.0587	16.90	0.0839	0.3008	0.0798	0.2217	0.1225
2	2.14	27397	14872	21.54	0.0484	3.09	0.0649	0.2532	0.0628	0.2010	0.0845
3	8.55	38253	16701	9.17	0.0104	3.70	0.0154	0.3252	0.0148	0.2666	0.0280
4	29.79	29601	16574	18.48	0.0278	26.74	0.0405	0.3123	0.0391	0.2567	0.0570
5	9.94	31943	16677	13.72	0.0187	6.47	0.0278	0.3270	0.0268	0.2673	0.0422
6	6.08	27504	17050	35.03	0.0507	9.24	0.0742	0.3166	0.0719	0.2660	0.0971
7	0.68	26281	14950	22.15	0.0513	0.99	0.0712	0.2802	0.0685	0.2171	0.0890
8	9.77	30494	17056	25.20	0.0329	10.67	0.0480	0.3146	0.0465	0.2648	0.0695
9	10.24	29412	15979	18.73	0.0322	10.56	0.0457	0.2951	0.0441	0.2383	0.0639
10	14.20	29565	17297	20.14	0.0255	11.64	0.0369	0.3093	0.0358	0.2643	0.0518
Yht.	100.00	30535	16444	20.01	0.0301	100.00	0.0437	0.3146	0.0421	0.2564	0.0629

## Käytettävissä olevat tulot/Taskun yksikkö

Ryhmä	Ryhmän väestö-osuus	Keskitulo kaikille kotitalo-uksille	Keskitulo pienituloisille kotitalo-uksille	Pienituloisten osuus	Indeksi P1	Ryhmän merkitys	Indeksi P2	Jousto E2	Indeksi P3	Jousto E3	Indeksi (Sen)
1	8.92	34191	15442	26.64	0.0744	19.71	0.1019	0.2704	0.0968	0.1885	0.1394
2	2.36	28687	18366	31.27	0.0722	4.24	0.1017	0.2902	0.0979	0.2290	0.1167
3	8.82	42766	19177	8.33	0.0113	3.71	0.0165	0.3126	0.0158	0.2510	0.0282
4	31.37	32423	19798	23.68	0.0379	39.48	0.0546	0.3063	0.0529	0.2541	0.0709
5	9.66	37916	19784	13.46	0.0185	5.88	0.0276	0.3318	0.0266	0.2699	0.0419
6	5.16	37415	19164	18.70	0.0291	4.88	0.0433	0.3273	0.0414	0.2594	0.0548
7	0.72	28602	18800	29.01	0.0627	1.12	0.0911	0.3113	0.0874	0.2458	0.1043
8	8.93	38484	20142	16.52	0.0208	6.21	0.0310	0.3298	0.0299	0.2732	0.0478
9	10.58	32808	19694	24.10	0.0389	11.73	0.0568	0.3160	0.0549	0.2591	0.0746
10	13.48	35921	20321	16.57	0.0215	9.05	0.0308	0.3015	0.0300	0.2565	0.0443
Yht.	100.00	35219	19234	20.01	0.0327	100.00	0.0473	0.3150	0.0456	0.2531	0.0658

Taulu 3.3.3. Pienituloisuusindeksit. Alin viidennes päämiehen sosioekonomisen aseman mukaan ryhmiteltyinä.

## Käytettävissä olevat tulot/kotitalous

Ryhmä	Ryhmän väestö- osuus	Keskitulo kaikille kotitalo- uksille	Keskitulo pienitu- loisille	Pienitu- loisten osuus	Indeksi P1	Ryhmän merkitys	Indeksi P2	Jousto E2	Indeksi P3	Jousto E3	Indeksi (Sen)
1	5.75	69639	20755	10.08	0.0141	2.91	0.0202	0.2990	0.0192	0.2183	0.0460
2	44.04	67129	23605	8.18	0.0084	12.80	0.0125	0.3274	0.0120	0.2615	0.0276
3	8.80	29107	17936	66.03	0.2854	37.57	0.3693	0.2272	0.3550	0.1624	0.3523
4	3.47	74668	19750	10.58	0.0153	2.03	0.0218	0.2986	0.0205	0.2084	0.0532
5	15.22	71889	25479	5.45	0.0038	2.15	0.0059	0.3492	0.0057	0.2953	0.0138
6	13.86	33366	20838	58.35	0.1693	40.20	0.2180	0.2236	0.2123	0.1786	0.2384
7	1.30	75919	21909	4.18	0.0047	0.24	0.0069	0.3107	0.0066	0.2352	0.0171
8	2.79	80162	25415	0.97	0.0006	0.07	0.0006	0.0017	0.0006	0.0017	0.0016
9	4.78	44856	24570	13.96	0.0185	2.04	0.0277	0.3306	0.0267	0.2734	0.0407
Yht.	100.00	59648	20797	20.03	0.0326	100.00	0.0440	0.2680	0.0424	0.2034	0.0721

## Käytettävissä olevat tulot/henkilö

Ryhmä	Ryhmän väestö- osuus	Keskitulo kaikille kotitalo- uksille	Keskitulo pienitu- loisille	Pienitu- loisten osuus	Indeksi P1	Ryhmän merkitys	Indeksi P2	Jousto E2	Indeksi P3	Jousto E3	Indeksi (Sen)
1	7.69	20475	11386	36.60	0.0759	16.57	0.1083	0.2990	0.1038	0.2321	0.1418
2	47.08	24690	12372	15.63	0.0206	33.27	0.0294	0.2984	0.0285	0.2467	0.0465
3	5.17	19496	10434	34.75	0.0927	12.94	0.1287	0.2803	0.1229	0.2060	0.1606
4	4.97	20482	11396	33.54	0.0694	9.78	0.0982	0.2940	0.0944	0.2295	0.1287
5	16.86	25519	13050	11.96	0.0121	7.22	0.0176	0.3108	0.0171	0.2688	0.0287
6	8.26	21999	11776	21.67	0.0380	9.57	0.0537	0.2926	0.0518	0.2351	0.0756
7	2.09	18498	11947	40.71	0.0811	4.35	0.1196	0.3219	0.1147	0.2554	0.1415
8	3.57	24664	13359	14.35	0.0132	1.61	0.0195	0.3207	0.0190	0.2815	0.0307
9	4.30	19584	12798	27.64	0.0400	4.67	0.0594	0.3265	0.0575	0.2750	0.0744
Yht.	100.00	23455	12025	20.00	0.0308	100.01	0.0441	0.3073	0.0426	0.2483	0.0645

## Käytettävissä olevat tulot/kulutussyksikkö

Ryhmä	Ryhmän väestö-osuus	Keskitulo kaikille kotitaloksille	Keskitulo pienituloisille kotitaloksille	Pienituloisten osuus	Indeksi P1	Ryhmän merkitys	Indeksi P2	Jousto E2	Indeksi P3	Jousto E3	Indeksi (Sen)
1	7.26	28247	15483	29.43	0.0578	12.92	0.0833	0.3062	0.0799	0.2382	0.1119
2	45.84	33013	17006	11.18	0.0136	22.48	0.0198	0.3108	0.0192	0.2616	0.0310
3	5.93	22107	14906	54.34	0.1506	21.52	0.2170	0.3060	0.2068	0.2301	0.2281
4	4.73	27994	15697	29.41	0.0561	8.09	0.0801	0.3004	0.0771	0.2378	0.1066
5	16.60	33729	17549	7.63	0.0079	4.81	0.0113	0.3048	0.0111	0.2644	0.0182
6	9.53	24827	16869	41.05	0.0689	17.75	0.0989	0.3036	0.0960	0.2550	0.1167
7	2.00	25161	16378	36.61	0.0677	3.72	0.1007	0.3276	0.0967	0.2632	0.1205
8	3.49	32873	17355	7.73	0.0087	1.08	0.0123	0.2982	0.0120	0.2573	0.0193
9	4.61	23814	17423	42.22	0.0640	7.65	0.0936	0.3159	0.0910	0.2706	0.1059
Yht.	100.00	30535	16444	20.01	0.0301	100.00	0.0436	0.3146	0.0421	0.2564	0.0600

## Käytettävissä olevat tulot/Taskun yksikkö

Ryhmä	Ryhmän väestö-osuus	Keskitulo kaikille kotitaloksille	Keskitulo pienituloisille kotitaloksille	Pienituloisten osuus	Indeksi P1	Ryhmän merkitys	Indeksi P2	Jousto E2	Indeksi P3	Jousto E3	Indeksi (Sen)
1	7.31	32348	18554	33.40	0.0664	13.65	0.0962	0.3100	0.0922	0.2422	0.1246
2	48.32	36126	20263	15.62	0.0204	30.97	0.0295	0.3086	0.0287	0.2608	0.0427
3	5.50	27501	15024	47.05	0.1704	22.40	0.2277	0.2516	0.2173	0.1763	0.2506
4	4.60	33184	18300	28.30	0.0570	7.57	0.0817	0.3017	0.0783	0.2347	0.1085
5	16.87	38288	21385	11.58	0.0109	6.11	0.0163	0.3303	0.0159	0.2889	0.0249
6	8.03	33998	19353	27.47	0.0455	10.79	0.0652	0.3026	0.0630	0.2469	0.0888
7	1.89	30778	19213	32.37	0.0607	3.07	0.0874	0.3056	0.0843	0.2472	0.1077
8	3.46	38146	20763	9.50	0.0105	1.21	0.0149	0.2934	0.0145	0.2553	0.0227
9	4.01	31562	20249	25.64	0.0385	4.23	0.0571	0.3258	0.0552	0.2720	0.0721
Yht.	100.00	35219	19234	20.01	0.0327	100.00	0.0471	0.3150	0.0454	0.2531	0.0645

Taulu 3.3.4. Pienituloisuusindeksit. Alin viidennes päämiehen koulutuksen mukaan ryhmiteltyinä.

## Käytettävissä olevat tulot/kotitalous

Ryhmä	Ryhmän väestö-osuus	Keskitulo kaikille kotitaloksille	Keskitulo pienituloisille kotitaloksille	Pienituloisten osuus	Indeksi P1	Ryhmän merkitys	Indeksi P2	Jousto E2	Indeksi P3	Jousto E3	Indeksi (Sen)
1	23.27	58017	20845	18.83	0.0314	21.77	0.0423	0.2585	0.0408	0.1987	0.0805
2	27.54	59251	19440	18.19	0.0340	28.51	0.0476	0.2860	0.0451	0.2002	0.0925
3	7.79	81088	20883	7.76	0.0092	2.99	0.0129	0.2844	0.0123	0.2125	0.0343
4	20.77	49146	21146	36.93	0.0704	36.93	0.0920	0.2347	0.0894	0.1871	0.1482
5	9.37	63380	22026	15.89	0.0213	6.50	0.0297	0.2829	0.0286	0.2214	0.0617
6	2.40	83577	15195	5.03	0.0092	0.95	0.0114	0.1902	0.0110	0.1290	0.0312
7	6.44	54225	24680	10.96	0.0118	2.12	0.0176	0.3289	0.0170	0.2734	0.0312
8	2.02	74440	19841	2.09	0.0030	0.23	0.0041	0.2592	0.0039	0.1914	0.0099
9	0.41	91175	0	0.00	0.0000	0.00	0.0000	0.0000	0.0000	0.0000	0.0000
Yht.	100.00	59648	20797	20.03	0.0326	100.00	0.0444	0.2680	0.0427	0.2034	0.0845

## Käytettävissä olevat tulot/henkilö

Ryhmä	Ryhmän väestö-osuus	Keskitulo kaikille kotitaloksille	Keskitulo pienituloisille kotitaloksille	Pienituloisten osuus	Indeksi P1	Ryhmän merkitys	Indeksi P2	Jousto E2	Indeksi P3	Jousto E3	Indeksi (Sen)
1	24.64	21544	11782	25.31	0.0452	33.29	0.0652	0.3066	0.0627	0.2435	0.0899
2	26.93	23825	11949	19.18	0.0297	26.38	0.0423	0.2986	0.0408	0.2417	0.0644
3	8.38	29650	11681	6.80	0.0091	3.12	0.0124	0.2683	0.0120	0.2189	0.0235
4	18.01	22289	11956	21.19	0.0349	19.45	0.0502	0.3033	0.0484	0.2447	0.0715
5	9.49	24598	12496	15.48	0.0197	6.39	0.0287	0.3115	0.0278	0.2594	0.0451
6	2.58	30479	12784	7.26	0.0068	0.74	0.0096	0.2958	0.0094	0.2538	0.0188
7	6.95	19768	12770	28.11	0.0407	7.75	0.0603	0.3247	0.0584	0.2732	0.0762
8	2.52	23375	11816	20.64	0.0337	2.76	0.0498	0.3238	0.0477	0.2539	0.0745
9	0.49	29810	14426	16.14	0.0065	0.13	0.0079	0.1779	0.0079	0.1722	0.0151
Yht.	100.00	23455	12025	20.00	0.0308	100.00	0.0443	0.3073	0.0427	0.2483	0.0654

## Käytettävissä olevat tulot/kulutussyksikkö

Ryhmä	Ryhmän väestö-osuus	Keskitulo kaikille kotitalo-uksille	Keskitulo pienituloisille kotitalo-uksille	Pienituloisten osuus	Indeksi P1	Ryhmän merkitys	Indeksi P2	Jousto E2	Indeksi P3	Jousto E3	Indeksi (Sen)
1	24.22	28536	16327	22.85	0.0377	28.37	0.0552	0.3174	0.0531	0.2564	0.0749
2	26.69	31298	15774	16.74	0.0281	25.59	0.0410	0.3148	0.0393	0.2470	0.0611
3	8.13	39761	15440	5.95	0.0084	2.95	0.0113	0.2581	0.0110	0.2096	0.0213
4	18.85	27726	16704	27.22	0.0425	24.19	0.0610	0.3038	0.0592	0.2530	0.0805
5	9.48	32057	17029	14.15	0.0177	5.85	0.0258	0.3136	0.0250	0.2637	0.0392
6	2.53	40439	15482	3.94	0.0054	0.60	0.0079	0.3135	0.0075	0.2421	0.0151
7	7.14	25050	17275	35.41	0.0531	10.35	0.0774	0.3136	0.0752	0.2670	0.0922
8	2.47	31046	16241	16.16	0.0249	2.09	0.0377	0.3377	0.0360	0.2669	0.0556
9	0.48	39514	20712	4.04	0.0003	0.01	0.0003	0.0000	0.0003	0.0000	0.0006
Yht.	100.00	30535	16444	20.01	0.0301	100.00	0.0438	0.3146	0.0422	0.2564	0.0623

## Käytettävissä olevat tulot/Taskun yksikkö

Ryhmä	Ryhmän väestö-osuus	Keskitulo kaikille kotitalo-uksille	Keskitulo pienituloisille kotitalo-uksille	Pienituloisten osuus	Indeksi P1	Ryhmän merkitys	Indeksi P2	Jousto E2	Indeksi P3	Jousto E3	Indeksi (Sen)
1	24.24	32884	19301	23.72	0.0410	28.40	0.0597	0.3133	0.0575	0.2528	0.0786
2	28.35	33985	18527	21.73	0.0413	34.57	0.0600	0.3114	0.0574	0.2426	0.0816
3	8.55	43641	18004	7.80	0.0125	4.04	0.0172	0.2747	0.0166	0.2164	0.0301
4	17.51	34431	19544	20.54	0.0325	17.00	0.0471	0.3113	0.0455	0.2544	0.0650
5	9.49	36935	20438	18.09	0.0223	6.79	0.0331	0.3276	0.0321	0.2755	0.0490
6	2.50	47240	19664	5.95	0.0067	0.69	0.0104	0.3530	0.0099	0.2808	0.0196
7	6.50	31733	20152	24.26	0.0370	6.63	0.0540	0.3156	0.0523	0.2641	0.0686
8	2.40	36875	19301	15.44	0.0238	1.83	0.0348	0.3150	0.0335	0.2539	0.0513
9	0.46	47805	22628	4.53	0.0022	0.04	0.0022	0.0000	0.0022	0.0000	0.0043
Yht.	100.00	35219	19234	20.01	0.0327	100.00	0.0476	0.3150	0.0458	0.2531	0.0663

Taulu 3.3.5. Pienituloisuusindeksit. Alin viidennes ammatissa toimivien lukumäärän mukaan ryhmiteltyinä.

## Käytettävissä olevat tulot/kotitalous

Ryhmä	Ryhmän väestö-osuus	Keskitulo kaikille kotitaloksille	Keskitulo pienituloisille kotitaloksille	Pienitulo-loisten osuus	Indeksi P1	Ryhmän merkitys	Indeksi P2	Jousto E2	Indeksi P3	Jousto E3	Indeksi (Sen)
1	8.35	25709	17933	71.23	0.3487	38.44	0.4487	0.2230	0.4320	0.1605	0.3780
2	20.84	47607	23612	17.49	0.0254	12.93	0.0379	0.3303	0.0363	0.2632	0.0591
3	29.41	81828	21391	1.38	0.0015	1.91	0.0023	0.3215	0.0022	0.2351	0.0061
4	12.76	30864	20850	63.06	0.1975	39.96	0.2544	0.2236	0.2477	0.1787	0.2573
5	9.27	53553	23867	11.30	0.0140	3.58	0.0213	0.3407	0.0204	0.2720	0.0373
6	10.50	88011	21827	1.78	0.0018	0.83	0.0027	0.3498	0.0025	0.2529	0.0078
7	4.38	42792	24723	15.26	0.0207	1.99	0.0311	0.3349	0.0300	0.2777	0.0436
8	1.86	63539	24909	2.76	0.0024	0.15	0.0029	0.1716	0.0029	0.1579	0.0061
9	2.63	87925	16185	1.09	0.0018	0.21	0.0021	0.1632	0.0021	0.1216	0.0061
Yht.	100.00	59648	20797	20.03	0.0326	100.00	0.0440	0.2680	0.0424	0.2034	0.0680

## Käytettävissä olevat tulot/henkilö

Ryhmä	Ryhmän väestö-osuus	Keskitulo kaikille kotitaloksille	Keskitulo pienituloisille kotitaloksille	Pienitulo-loisten osuus	Indeksi P1	Ryhmän merkitys	Indeksi P2	Jousto E2	Indeksi P3	Jousto E3	Indeksi (Sen)
1	4.39	19219	10261	34.00	0.0950	11.11	0.1309	0.2742	0.1250	0.2002	0.1609
2	16.92	23058	11824	31.55	0.0521	28.18	0.0727	0.2831	0.0704	0.2302	0.1072
3	38.64	24493	12337	13.31	0.0179	23.49	0.0263	0.3192	0.0254	0.2614	0.0412
4	6.92	22362	12005	20.45	0.0332	7.12	0.0479	0.3068	0.0461	0.2476	0.0685
5	7.98	24484	12385	19.34	0.0256	6.94	0.0359	0.2847	0.0349	0.2399	0.0562
6	15.19	23939	12043	16.56	0.0248	12.51	0.0363	0.3157	0.0349	0.2536	0.0556
7	3.76	19597	12783	27.60	0.0401	4.10	0.0594	0.3248	0.0575	0.2735	0.0745
8	2.25	20631	12285	29.68	0.0482	3.10	0.0712	0.3233	0.0685	0.2629	0.0939
9	3.95	22986	12704	21.45	0.0273	3.44	0.0410	0.3329	0.0395	0.2773	0.0602
Yht.	100.00	23455	12025	20.00	0.0308	100.00	0.0442	0.3073	0.0426	0.2483	0.0656

## Käytettävissä olevat tulot/kulutussyksikkö

Ryhmä	Ryhmän väestö-osuus	Keskitulo kaikille kotitalo-uksille	Keskitulo pienituloisille kotitalo-uksille	Pienituloisten osuus	Indeksi P1	Ryhmän merkitys	Indeksi P2	Jousto E2	Indeksi P3	Jousto E3	Indeksi (Sen)
1	5.20	21123	14950	58.49	0.1684	20.16	0.2434	0.3080	0.2319	0.2318	0.2445
2	17.31	29342	16372	23.91	0.0380	21.00	0.0540	0.2965	0.0523	0.2441	0.0753
3	36.53	33726	16660	9.05	0.0117	15.75	0.0175	0.3305	0.0169	0.2692	0.0281
4	8.20	24579	16875	42.47	0.0718	15.78	0.1036	0.3064	0.1005	0.2569	0.1210
5	8.27	30739	17183	17.09	0.0214	5.93	0.0304	0.2961	0.0296	0.2538	0.0445
6	14.39	32880	16131	11.64	0.0173	8.94	0.0250	0.3072	0.0241	0.2476	0.0391
7	4.07	23593	17415	44.70	0.0685	7.17	0.0995	0.3108	0.0968	0.2669	0.1116
8	2.23	27082	16871	24.84	0.0382	2.51	0.0567	0.3263	0.0547	0.2698	0.0730
9	3.80	31156	16614	15.16	0.0215	2.77	0.0321	0.3302	0.0309	0.2683	0.0476
Yht.	100.00	30535	16444	20.01	0.0301	100.00	0.0437	0.3146	0.0421	0.2564	0.0604

## Käytettävissä olevat tulot/Taskun yksikkö

Ryhmä	Ryhmän väestö-osuus	Keskitulo kaikille kotitalo-uksille	Keskitulo pienituloisille kotitalo-uksille	Pienituloisten osuus	Indeksi P1	Ryhmän merkitys	Indeksi P2	Jousto E2	Indeksi P3	Jousto E3	Indeksi (Sen)
1	4.80	26428	15056	51.29	0.1927	21.22	0.2576	0.2519	0.2458	0.1768	0.2725
2	18.45	31739	19536	31.30	0.0537	27.35	0.0767	0.2994	0.0743	0.2469	0.0974
3	37.89	37508	20097	11.46	0.0149	18.44	0.0222	0.3284	0.0215	0.2718	0.0334
4	6.79	34223	19299	27.17	0.0451	9.12	0.0653	0.3087	0.0630	0.2500	0.0895
5	8.37	35013	20668	21.73	0.0268	6.83	0.0388	0.3084	0.0377	0.2651	0.0543
6	14.33	38085	19523	12.53	0.0180	8.53	0.0268	0.3297	0.0258	0.2654	0.0409
7	3.51	31509	20250	26.47	0.0398	3.83	0.0586	0.3205	0.0567	0.2685	0.0738
8	2.18	32025	19684	23.60	0.0391	2.37	0.0557	0.2987	0.0540	0.2480	0.0714
9	3.67	37143	19917	14.30	0.0195	2.31	0.0287	0.3198	0.0277	0.2641	0.0427
Yht.	100.00	35219	19234	20.01	0.0327	100.00	0.0472	0.3150	0.0455	0.2531	0.0644

Taulu 3.3.6. Pienituloisuusindeksit. Alin viidennes kuntamuodon mukaan ryhmiteltyinä.

## Käytettävissä olevat tulot/kotitalous

Ryhmä	Ryhmän väestö-osuus	Keskitulo kaikille kotitaloksille	Keskitulo pienituloisille kotitaloksille	Pienituloisten osuus	Indeksi P1	Ryhmän merkitys	Indeksi P2	Jousto E2	Indeksi P3	Jousto E3	Indeksi (Sen)
1	38.71	61996	20977	16.42	0.0253	31.15	0.0355	0.2873	0.0939	0.2147	0.0720
2	19.89	61017	18688	18.31	0.0355	22.13	0.0478	0.2576	0.0456	0.1816	0.0956
3	19.85	56896	22039	25.58	0.0381	22.12	0.0505	0.2455	0.0491	0.1993	0.0942
4	12.69	54036	20208	33.12	0.0632	22.25	0.0828	0.2366	0.0801	0.1823	0.1466
5	4.65	62358	21331	4.99	0.0074	1.10	0.0108	0.3192	0.0102	0.2335	0.0221
6	4.21	58484	25792	12.25	0.0099	1.25	0.0142	0.3030	0.0139	0.2659	0.0272
Yht.	100.00	59648	20797	20.03	0.0326	100.00	0.0444	0.2680	0.0427	0.2034	0.0862

## Käytettävissä olevat tulot/henkilö

Ryhmä	Ryhmän väestö-osuus	Keskitulo kaikille kotitaloksille	Keskitulo pienituloisille kotitaloksille	Pienituloisten osuus	Indeksi P1	Ryhmän merkitys	Indeksi P2	Jousto E2	Indeksi P3	Jousto E3	Indeksi (Sen)
1	37.23	25346	12291	15.04	0.0198	25.94	0.0286	0.3066	0.0277	0.2526	0.0464
2	22.71	21007	11461	28.05	0.0557	36.84	0.0790	0.2948	0.0759	0.2311	0.1061
3	17.42	25493	12433	12.93	0.0162	9.99	0.0233	0.3045	0.0226	0.2538	0.0380
4	12.67	21283	11917	25.43	0.0444	16.59	0.0640	0.3063	0.0616	0.2458	0.0871
5	4.96	23023	11718	16.71	0.0284	4.50	0.0421	0.3258	0.0402	0.2530	0.0621
6	5.01	19346	13063	34.45	0.0457	6.14	0.0673	0.3205	0.0655	0.2759	0.0833
Yht.	100.00	23455	12025	20.00	0.0308	100.00	0.0443	0.3073	0.0427	0.2483	0.0653

## Käytettävissä olevat tulot/kulutussyksikkö

Ryhmä	Ryhmän väestö-osuus	Keskitulo kaikille kotitalo-uksille	Keskitulo pienituloisille kotitalo-uksille	Pienituloisten osuus	Indeksi P1	Ryhmän merkitys	Indeksi P2	Jousto E2	Indeksi P3	Jousto E3	Indeksi (Sen)
1	37.20	33024	16617	13.76	0.0184	24.69	0.0274	0.3278	0.0263	0.2670	0.0430
2	21.84	28446	15605	24.58	0.0469	31.82	0.0676	0.3062	0.0648	0.2399	0.0914
3	18.06	32008	17238	15.43	0.0183	11.55	0.0263	0.3048	0.0256	0.2605	0.0400
4	12.80	27410	16394	29.57	0.0500	19.18	0.0720	0.3053	0.0696	0.2500	0.0939
5	5.05	29400	17108	22.86	0.0305	4.95	0.0469	0.3495	0.0451	0.2881	0.0656
6	5.04	25013	17188	35.56	0.0547	7.53	0.0777	0.2965	0.0757	0.2541	0.0924
Yht.	100.00	30535	16444	20.01	0.0300	100.28	0.0437	0.3146	0.0421	0.2564	0.0625

## Käytettävissä olevat tulot/Taskun yksikkö

Ryhmä	Ryhmän väestö-osuus	Keskitulo kaikille kotitalo-uksille	Keskitulo pienituloisille kotitalo-uksille	Pienituloisten osuus	Indeksi P1	Ryhmän merkitys	Indeksi P2	Jousto E2	Indeksi P3	Jousto E3	Indeksi (Sen)
1	38.84	36479	19295	17.45	0.0272	33.52	0.0398	0.3161	0.0383	0.2545	0.0581
2	22.29	32142	18337	26.01	0.0538	33.50	0.0773	0.3044	0.0741	0.2366	0.0995
3	17.34	38454	20431	14.64	0.0173	10.05	0.0256	0.3224	0.0248	0.2719	0.0394
4	12.16	33286	19306	24.04	0.0410	14.43	0.0598	0.3138	0.0576	0.2532	0.0796
5	4.71	36394	19458	16.21	0.0246	3.67	0.0374	0.3424	0.0368	0.2718	0.0545
6	4.65	31296	20365	25.90	0.0383	4.84	0.0539	0.2892	0.0526	0.2484	0.0674
Yht.	100.00	35219	19234	20.01	0.0327	100.00	0.0476	0.3150	0.0458	0.2531	0.0665

### III.2.2. Tulosten arviointi

Taulussa 3.2.7. on kvalitatiivinen yhteenveto tauluista 3.2.1.-3.2.6. Siinä tarkastellaan neljää eri tavoin laskettua käytävissä olevien tulojen käsitettä - kotitaloutta kohti, OECD:n kulutustyksikköä kohti, Taskun kulutusyksikköä kohti tai kotitalouden jäsentä kohti määriteltäviä käytävissä olevaa tuloa. Kuuden eri taustamuuttujan merkitystä tulokäsitteille selvitetään yhdeksän indikaattorin avulla. Nämä ovat väestöosuus, keskitulo, keskitulo pienituloisille, pienituloisten osuus, indeksi P1, ryhmän merkitys indeksissä P1, indeksi P2, indeksi PS ja jousto E2. Tuloja tarkastellaan koko väestössä, tutkimus- ja vertailuryhmässä. Tauluista 3.2.1.-3.2.6. on tauluun 3.2.7. otettu pääsääntöisesti se ryhmä, jolle indikaattorin arvo on suurin seuraavista kolmesta väestöryhmästä:

Vertailuryhmä (V), taustamuuttujan ryhmät 1-3  
(elinvaiheittain ryhmät 1-5)

Tutkimusryhmä (T), taustamuuttujan ryhmät 4-9, kun ryhmien 4-6 kotitalouksissa oli yksi vammaisen jäsen ja ryhmien 7-9 kotitalouksissa useampi kuin yksi vammaisen jäsen.  
(elinvaiheittain ryhmät 6-10)

Koko aineisto (K), taustamuuttujain ryhmät 1-9  
(elinvaiheittain ryhmät 1-10)

Vain koko aineiston tai pienituloisten keskiarvoluvut ovat minimiarvoja. Taustamuuttujaryhmien selitykset on annettu yksityiskohtaisesti liitteessä B2.

Jonkin ryhmän säännöllinen esiintyminen taulun 3.2.7. taustamuuttujan erittelyssä merkitsee, että ryhmä on tärkeä pienituloisuusongelman kannalta. Mikäli tulokset ovat yhdenmukaisia myös yli käytettyjen tulomuuttujien, ovat tulokset riippumattomia pienituloisuuden mittaamistavasta.

Jos taustamuuttujaryhmän väestöosuus sekä sen pienituloisten osuus ovat suuria, ryhmän pienituloisten keskitulo matala ja tulojen jakautumista kuvaavien indeksien arvot suuria, on ryhmä tulkittava vaikealla tavalla pienituloiseksi. Ryhmän tilanteen parantaminen tulee kalliiksi, koska ryhmä on suuri ja vähän ansaitseva. Koska ryhmän tulojen jakautuminen on epätasaista, ei jakaumaa ole helppo yksikertaisin toimenpitein korjatakaan. Mikäli ryhmän väestö-osuus taas ei ole suuri, ongelman poistaminen ei olisi yhtä paljon resursseja vaativaa.

Taustamuuttujaryhmän tärkeys pienituloisuustarkastelussa käy ilmi sarakkeilta K, T ja V. Näistä ensimmäinen osoittaa sen koko aineiston taustamuuttujaryhmän, jolle tauluissa 3.2.1.-3.2.6. ilmoitettu tunnusluvun arvo oli suurin tai pienin. Sarake T ilmaisee saman asian tutkimusryhmästä ja V vertailuryhmästä. Jos esimerkiksi K- ja T-sarakkeen luvut ovat sama, se merkitsee että sama taustamuuttujaryhmä on keskeinen pienituloisuustarkastelussa niin koko väestössä kuin vammaisten/pitkäaikaissairaiden ryhmässäkin.

Pienituloisuusindekseistä tauluun 3.2.7. on otettu kolme P1, P2 ja PS. Indeksejä vastaavat luvut osoittavat, missä pienituloisuus korostuu (=luvut ovat suuria). Indeksien yksityiskohtainen dekomponointi oli tauluissa 3.2.1.-3.2.6. Kolmen esitetyn indeksin periaatteelliset erot ovat siinä, ettei P1 ota huomioon pienituloisten tulonjakamaa, minkä tekevät sekä P2 että PS. A. Senin PS-mitta kuitenkin laskettiin poikkeamina pienituloisuusrajasta, kun se kahdella muulla laskettiin pienituloisten keskiarvosta.

Indeksin P2 jousto E2 on taulukon 3.2.7. ainoa mitta, jonka perusteella voidaan arvioida tulonjaon tasoittamistoimenpiteiden vaikutuksia. Jousto E2 antaa tietoa siitä, missä tarkasteltavan taustamuuttujan ryhmässä saavutetaan suurin tasoittuminen P2-indeksillä mitattuna yksikön suuruisella ginikertoimen muutoksella.

Seuraavassa käymme läpi tuloksia yksityiskohtaisemmin. Ensin arvioimme tuloksia taustamuuttujittain ja lopuksi vertaamme

Taulu 3.2.7. Yhteenveto pienituloisuustarkastelusta

	Käyt. ol. tulot/ kotitalous			Käyt. ol. tulot/ OECD:n yks.			Käyt. ol. tulot/ Taskun yks.			Käyt. ol. henkilö	
	K	T	V	K	T	V	K	T	V	K	T
<b>Päämiehen ikä (taulu 3.2.1.)</b>											
Väestöosuus	2	5	2	2	5	2	2	5	2	2	5
Keskitulo	3	6	3	9	9	1	1	4	1	9	9
Keskitulo pienituloisille	1	4	1	1	4	1	1	4	1	1	4
Pienituloisten osuus	6	6	3	9	9	3	1	4	1	1	8
Indeksi P1	1	6	1	1	9	1	1	4	1	1	4
Ryhmän merkitys P1:ssä	6	6	1	2	5	2	2	5	2	2	5
Indeksi P2	1	6	1	1	9	1	1	4	1	1	4
Indeksi P5	1	6	1	1	4	1	1	4	1	1	8
Jousto E2	9	9	2	3	8	3	3	9	3	8	8
<b>Kotitalouden elinvihe (taulu 3.2.2.)</b>											
Väestöosuus	4	6	4	4	10	4	4	10	4	4	10
Keskitulo	6	6	1	7	7	2	7	7	2	7	7
Keskitulo pienituloisille	9	9	1	1	7	1	1	7	1	1	9
Pienituloisten osuus	6	6	1	6	6	1	2	7	2	7	7
Indeksi P1	6	6	1	1	7	1	1	7	1	7	7
Ryhmän merkitys P1:ssä	1	6	1	4	10	4	4	9	4	4	9
Indeksi P2	6	6	1	1	6	1	1	7	1	7	7
Indeksi P5	6	6	1	1	6	1	1	7	1	7	7
Jousto E2	8	8	4	5	6	5	5	8	5	8	8
<b>Pääm. sos. ekon. asema (taulu 3.2.3.)</b>											
Väestöosuus	2	5	2	2	5	2	2	5	2	2	5
Keskitulo	3	6	3	3	9	3	3	7	3	7	7
Keskitulo pienituloisille	3	4	3	3	4	3	3	4	3	3	4
Pienituloisten osuus	3	6	3	3	9	3	3	7	3	7	7
Indeksi P1	3	6	3	3	6	3	3	7	3	3	7
Ryhmän merkitys P1:ssä	6	6	3	2	6	2	2	6	2	2	4
Indeksi P2	3	6	3	3	7	3	3	7	3	3	7
Indeksi P5	3	6	3	3	7	3	3	7	3	3	7
Jousto E2	5	5	2	7	7	2	5	5	1	9	9
<b>Päämiehen koulutus (taulu 3.2.4.)</b>											
Väestöosuus	2	4	2	2	4	2	2	4	2	2	4
Keskitulo	4	4	1	7	7	1	7	7	1	7	7
Keskitulo pienituloisille	6	6	2	3	6	3	3	8	3	3	8
Pienituloisten osuus	4	4	1	7	7	1	7	7	1	7	7
Indeksi P1	4	4	2	7	7	1	2	7	2	1	7
Ryhmän merkitys P1:ssä	4	4	2	1	4	1	2	4	2	1	4
Indeksi P2	4	4	2	7	7	1	2	7	2	1	7
Indeksi P5	4	4	2	7	7	1	2	7	2	1	7
Jousto E2	7	7	2	8	8	1	6	6	1	7	7
<b>Ammatissa toimivuus (taulu 3.2.5.)</b>											
Väestöosuus	3	4	3	3	6	3	3	6	3	3	6
Keskitulo	1	4	1	1	7	1	1	7	1	1	7
Keskitulo pienituloisille	9	9	1	1	6	1	1	4	1	1	4
Pienituloisten osuus	1	4	1	1	7	1	1	4	1	1	8
Indeksi P1	1	4	1	1	4	1	1	4	1	1	8
Ryhmän merkitys P1:ssä	4	4	1	2	4	2	2	4	2	2	6
Indeksi P2	1	4	1	1	4	1	1	4	1	1	8
Indeksi P5	1	4	1	1	4	1	1	4	1	1	8
Jousto E2	6	6	2	3	9	3	6	6	3	9	9
<b>Kuntamuoto (taulu 3.2.6.)</b>											
Väestöosuus	1	4	1	1	4	1	1	4	1	1	4
Keskitulo	4	4	3	6	6	2	6	6	2	6	6
Keskitulo pienituloisille	2	4	2	2	4	2	2	4	2	2	5
Pienituloisten osuus	4	4	3	6	6	2	2	6	2	6	6
Indeksi P1	4	4	3	6	6	2	2	4	2	2	6
Ryhmän merkitys P1:ssä	1	4	1	2	4	2	1	4	1	2	4
Indeksi P2	4	4	3	6	6	2	2	4	2	2	6
Indeksi P5	4	4	2	4	4	2	2	4	2	2	4
Jousto E2	5	5	1	5	5	1	5	5	3	5	5

K: Yli kaikkien ryhmien

T: Tutkimusryhmän luokissa

V: Vertailuryhmän luokissa

neljää tulokriteeriä.

### III.2.2.1. Tulokset taustamuuttujittain

Pidettäessä pienituloisuuden määrittelykriteerinä kotitaloutta kohti laskettua tulokäsitettä erottuvat päämiehen iän mukaisessa ryhmityksessä tutkimusryhmästä ryhmä kuusi (kotitaloudessa yksi vammainen ja päämies yli 64-vuotias) sekä vertailuryhmästä ryhmä yksi (kotitalouden päämies on alle 25-vuotias). Ryhmät ovat kooltaan pieniä joko eläkeläis- tai nuoria talouksia. Huomionarvoista on se, että tulos on sama riippumatta käytetystä tulokäsitteestä (taulu 3.2.7.); selvimmän se tulee esiin käytettäessä Taskun kulutusyksikköä.

Jousto E2 osoittaa, että tulojen tasoittumisen suhteen herkimpiä ovat ryhmät kolme, kahdeksan ja yhdeksän tulokriteeristä riippuen. Esimerkiksi vertailuryhmässä 25-64-vuotiaiden päämiesten kotitalouksille (ryhmä 2) yhden prosentin vähennys pienituloisten ginikertoimessa laskee P2-indeksin arvoa 0.3%. Tällaisessa tapauksessa tulonjaon tasoittaminen merkitsee tosin köyhyyden jakamista.

Kotitalouden elinvaiheen mukaan laadituissa laskelmissa näkyy yhden hengen kotitalouksien (ryhmät 1 ja 6) merkitys - etenkin kotitaloutta kohti lasketuissa luvuissa. Yksinhuoltajien (ryhmät 2 ja 7) asema taas korostuu jäsentä kohti lasketulla tulokäsitteellä. Molemissa tapauksissa tulos on korostuneempi tutkimusryhmässä. Tulonjakauman suhteen olivat joustavimmat ryhmät viisi ja kahdeksan.

Päämiehen sosioekonomisen aseman mukaisessa ryhmityksessä pienituloisten keskimääräinen tulo oli alhaisin ryhmillä kolme ja neljä. Edelliseen kuuluvat mm. vertailuryhmän eläkkeellä olevat, sosiaaliavustusten varassa tai opintolainalla elävät (vrt. liitteet B2 ja B3) ja jälkimmäiseen sellainen yrittäjäkotitaloudet, jossa on yksi vammainen. Indeksiluvuissa painottuvat ryhmän kolme ohessa ryhmät kuusi ja seitsemän. Edellinen on yhden vammaisen kotitalouksien "muut"-ryhmä ja jälkimmäiseen kuuluvat sellaiset yrittäjäkotitaloudet, joissa on kaksi tai useampia

vammaisia. Viimeksimainittu ryhmä tulee korostuneesti esille tarkasteltaessa kotitalouden jäsentä kohti määritellyä tulokäsitettä. Jakauman suhteen joustavimmat ryhmät ovat viisi, seitsemän ja yhdeksän.

Päämiehen koulutuksen mukainen ryhmitys osoittaa koulutuksen merkityksen tulonjakotekijänä. Vain perusasteen suorittaneiden pienituloisuusosuudet ovat silmiinpistävästi suuret (ryhmät 1, 4 ja 7). Tutkimusryhmässä perusasteen koulutuksen saaneiden pienituloisuusosuus on vielä korkeampi. Etenkin Taskun kulutusyksikköä käytettäessä joutuvat vertailuryhmän keskiasteen koulutuksen saaneet (ryhmä 2) usein pienituloisiin. Hieman yllättävää oli vertailuryhmässä korkea-asteen suorittaneiden (ryhmä 3) pienituloisten alhainen keskitulo. Tulonjaoen suhteen joustavimmat ryhmät olivat kuusi, seitsemän ja kahdeksan.

Kotitalouden ammattissa toimivien lukumäärä oli selvästi yhteydessä vammaisuuteen/pitkäaikaissairauteen. Ryhmät yksi ja neljä, joissa ei ole yhtään ammatissa toimivaa, nousivat esiin indeksi-tarkastelussa. Jos kotitaloudessa on vähintään kaksi vammaista/pitkäaikaissairasta, mutta ammatissa toimii ainoastaan yksi jäsen, joudutaan vielä varmemmin pienituloisiin. Näin käy erityisesti tarkasteltaessa tuloja kotitalouden jäsentä kohti. Tulonjaon suhteen joustavimmat ryhmät ovat kolme, kuusi ja yhdeksän.

Kuntamuodon mukaan alhaisimmat pienituloisten tulokeskiarvot saatiin maalaiskunnissa (ryhmät 2 ja 4). Vain jäsentä kohti määritellyillä tuloille saatiin pienin arvo kaupunkikunnissa (tutkimusryhmän ryhmä 5). Kotitalouskohtainen tarkastelu nosti Taskun yksikön tavoin esiin yhden vammaisen kotitaloudet. Vertailuryhmässä kotitalouskohtainen tulotarkastelu painotti muita kriteerejä selvemmin kaupunkeja. Suurin jouston arvo oli ryhmällä viisi.

Yllä olevat havainnot ovat vain poimintoja taulun 3.2.7. yhteen-vetämistä tuloksista. Etenkin tauluissa 3.2.1.-3.2.6. esitetyt laskelmat tarjoavat yksityiskohdista kiinnostuneelle lukijalle mahdollisuuden huomattavastikin erittelevämpiin pohdintoihin. Esitetynkin perusteella on ilmeistä, miksi tulonjakokeskustelu

käy niin kiivaasti. Käyttämällä eri tulokäsitteitä ja/tai eri tavoin muodostettuja taustaryhmiä, saadaan pienituloisiksi erilaisia väestöryhmiä.

### III.2.2.2. Tulokriteerien vertailu

Pienituloisuuden määrittelyssä käytetyt neljä tulomittaa antoivat suurestikin toisistaan poikkeavia tuloksia. Mitoista kaksi, kotitaloutta kohti ja kotitalouden jäsentä kohti määrätty tulokäsitem, ovat ne ääripäät, joiden väliin OECD:n ja Taskun kulutusyksikköluvut sijoittuvat. Kulutusyksikkölukujen painorakenne on olennainen tuloksiin vaikuttava seikka.

Kaikilla käyttämillämme tulokriteereillä on se haittapuoli, että ne eivät ota huomioon vammaisuutta tulojen hankintaa vaikeuttavana ja/tai lisämenoja aiheuttavana tekijänä. Nyt saadut tuloksetkin osoittavat, että vammaisuus/pitkäaikaissairaus vaikuttavat ostettuihin hyödykkeisiin ja käytettyihin palveluihin. Tämä viittaa vammaisuusnäkökulman huomioon ottamisen tarpeellisuuteen.

Vaikka emme voi ratkaista kysymystä eri tulokäsitteiden pätevydestä, voimme vertailla niiden antamia tuloksia ja näin tehdä päätelmiä siitä, miten eri käsitteet "suosivat" vammaisia (taulu 3.2.7.). Tutkimusryhmä oli tärkein koko aineiston kuudesta taustamuuttujaryhmästä kolmessa kotitalouskohtaisilla tuloilla, kahdessa OECD:n yksikölle määritellyillä tuloilla, yhdessä jäsentä kohti lasketuilla tuloilla, eikä yhdessäkään Taskun kulutusyksiköille lasketuilla tuloilla. Tämän mukaan kotitalouskohtainen käsite korostaa vammaiskotitalouksia eniten ja Taskun yksikkö vähiten.

Indeksien P1, P2 ja P3 mukaan tarvittava kokonaistulojen prosentuaalinen siirto pienituloisille, jotta ne saavuttaisivat pienituloisuusrajan, vaihtelevat tulokäsitteestä riipuen alla kirjattun asetelman mukaisesti:

Indeksi	Käyt.ol. tulot/ kotit.	Käyt.ol. tulot/ OECD:n yksikkö	Käyt.ol. tulot/ Taskun yksikkö	Käyt.ol. tulot/ jäsen
P1	3.2	3.0	3.3	3.1
P2	4.4	4.4	4.7	4.4
P3	4.2	4.2	4.6	4.3
PS	6.8	6.0	6.4	6.5

Tulos osoittaa suhteellisen pientä vaihtelua eri tulokäsitteiden kesken. Tulonjaon merkitys on liki 1.5%. Indeksien välinen vaihtelu on suurempaa. Senin mitta PS antaa aikaisemmin selitetyistä syistä johtuen hieman suuremmat arvot.

Taulukon 3.2.8. taustamuuttujittain tarkastellut alaryhmät osoittavat, että selvästi suurimmat vaihteluvälit ryhmittäisissä jakaumissa (taulut 3.2.1.-3.2.6.) tulevat kotitalouskohtaisella kriteerillä. Pienin vaihteluväli saavutetaan kolmasti niin henkilökohtaisella kuin Taskun tulokäsitteelläkin.

Taulussa 3.2.9. esitetään pienituloisten tulojen dekomponointi taustamuuttujien suhteen. Tuloksista korostuu ryhmien sisäisen vaihtelun merkitys kaikissa käytetyissä ryhmityksissä ja kaikilla käytetyillä tulomitoilla. Tulokäsitteiden valinnalla ei ollut merkitystä.

Taulu 3.2.8. Tunnuslukujen vaihteluvälit

	Käyt. ol. tulot/ kotitalous		Käyt. ol. tulot/ OECD:n yks.		Käyt. ol. tulot/ Taskun yks.		Käyt. ol. tulot/ henkilö	
	Min	Max	Min	Max	Min	Max	Min	Max
<b>Päämiehen ikä (taulu 3.2.1.)</b>								
Pienituloisten osuus	0.0	59.0	14.8	45.0	9.7	49.2	11.7	30.6
Indeksi P1	0.000	0.201	0.014	0.108	0.013	0.167	0.016	0.065
Indeksi P2	0.000	0.274	0.020	0.151	0.020	0.233	0.022	0.093
Indeksi PS	0.000	0.303	0.027	0.176	0.031	0.236	0.031	0.125
Jousto E2	0.000	0.326	0.287	0.336	0.255	0.341	0.295	0.330
<b>Kotitalouden elinvaihe (taulu 3.2.2.)</b>								
Pienituloisten osuus	1.8	68.2	9.2	35.0	8.3	26.6	5.0	37.4
Indeksi P1	0.002	0.240	0.010	0.059	0.011	0.074	0.006	0.067
Indeksi P2	0.002	0.309	0.015	0.084	0.017	0.102	0.008	0.099
Indeksi PS	0.006	0.279	0.028	0.123	0.028	0.139	0.017	0.117
Jousto E2	0.219	0.337	0.253	0.327	0.270	0.331	0.268	0.333
<b>Pääm. sos. ekon. asema (taulu 3.2.3.)</b>								
Pienituloisten osuus	1.0	66.0	7.6	54.3	9.5	47.1	12.0	40.7
Indeksi P1	0.001	0.285	0.008	0.151	0.011	0.170	0.012	0.093
Indeksi P2	0.001	0.369	0.011	0.217	0.015	0.228	0.018	0.129
Indeksi PS	0.002	0.352	0.018	0.228	0.023	0.251	0.029	0.161
Jousto E2	0.002	0.349	0.298	0.328	0.252	0.330	0.280	0.327
<b>Päämiehen koulutus (taulu 3.2.4.)</b>								
Pienituloisten osuus	0.0	36.9	3.9	35.4	4.5	24.3	6.8	28.1
Indeksi P1	0.000	0.070	0.000	0.092	0.002	0.041	0.007	0.045
Indeksi P2	0.000	0.092	0.000	0.005	0.002	0.060	0.008	0.065
Indeksi PS	0.000	0.148	0.000	0.077	0.004	0.082	0.015	0.090
Jousto E2	0.000	0.329	0.000	0.338	0.000	0.353	0.178	0.325
<b>Ammatissa toimivuus (taulu 3.2.5.)</b>								
Pienituloisten osuus	1.1	71.2	9.1	58.5	11.5	51.3	13.3	34.0
Indeksi P1	0.002	0.349	0.012	0.168	0.015	0.193	0.018	0.095
Indeksi P2	0.002	0.449	0.018	0.243	0.022	0.258	0.026	0.131
Indeksi PS	0.006	0.378	0.028	0.245	0.033	0.273	0.041	0.161
Jousto E2	0.163	0.350	0.296	0.331	0.252	0.330	0.274	0.333
<b>Kuntamuoto (taulu 3.2.6.)</b>								
Pienituloisten osuus	5.0	33.1	13.7	35.6	14.6	26.0	12.9	34.5
Indeksi P1	0.007	0.063	0.018	0.055	0.017	0.054	0.016	0.056
Indeksi P2	0.010	0.083	0.027	0.078	0.037	0.077	0.023	0.079
Indeksi PS	0.022	0.147	0.043	0.094	0.039	0.100	0.038	0.106
Jousto E2	0.237	0.319	0.297	0.350	0.289	0.342	0.295	0.326

Taulu 3.2.9. Kotitalouden käytettävissä olevien tulojen dekomponointi

Taustamuuttuja	Vaikutus	Käytettävissä olevat tulot											
		/kotalous		/henkilö		/OECD:n yksikkö		/Taskun yksikkö					
		$VC^2$	$I_0(y)$	$I_1(y)$	$VC$	$I_0(y)$	$I_1(y)$	$VC$	$I_0(y)$	$I_1(y)$	$VC$	$I_0(y)$	$I_1(y)$
Päämiehen ikä	Ryhmän sisäinen	.089	.099	.053	.060	.073	.036	.056	.074	.035	.063	.082	.039
	Ryhmien välinen	.005	.003	.003	.001	.001	.001	.003	.002	.002	.003	.002	.002
	Kokonaisvaikutus	.095	.102	.055	.061	.074	.037	.059	.076	.007	.067	.085	.041
Kotitalouden elinvaihe	Ryhmän sisäinen	.090	.099	.053	.059	.072	.035	.056	.074	.035	.061	.082	.038
	Ryhmien välinen	.005	.002	.002	.002	.001	.001	.003	.001	.001	.006	.003	.003
	Kokonaisvaikutus	.094	.102	.055	.061	.073	.036	.059	.075	.036	.067	.085	.041
Päämiehen sosio-ekonominen asema	Ryhmän sisäinen	.082	.096	.049	.057	.071	.034	.056	.074	.034	.058	.080	.036
	Ryhmien välinen	.012	.006	.006	.004	.002	.002	.003	.002	.002	.009	.005	.005
	Kokonaisvaikutus	.094	.102	.055	.061	.073	.036	.059	.076	.036	.067	.085	.041
Päämiehen koulutus	Ryhmän sisäinen	.091	.100	.054	.060	.073	.036	.058	.075	.036	.066	.084	.040
	Ryhmien välinen	.003	.002	.002	.001	.000	.000	.001	.001	.000	.001	.001	.001
	Kokonaisvaikutus	.094	.102	.055	.061	.073	.036	.059	.076	.036	.067	.085	.041
Ammatissa toimivien lukumäärä	Ryhmän sisäinen	.083	.096	.050	.058	.072	.035	.057	.075	.035	.060	.081	.037
	Ryhmien välinen	.012	.006	.006	.002	.001	.001	.002	.001	.001	.007	.004	.004
	Kokonaisvaikutus	.094	.102	.055	.060	.073	.036	.059	.076	.036	.067	.085	.041
Kuntamuoto	Ryhmän sisäinen	.089	.099	.053	.059	.072	.036	.058	.075	.035	.065	.084	.040
	Ryhmien välinen	.005	.002	.002	.002	.001	.001	.001	.001	.001	.001	.001	.001
	Kokonaisvaikutus	.094	.102	.055	.061	.073	.036	.059	.076	.036	.067	.085	.041

#### IV. LOPPUPÄÄTELMÄT

Käytettävissämme olleet vuoden 1981 kotitaloustiedustelun aineisto on voimakkaasti rajoittanut tavoitteenasetteluamme. Jouduimme tyytymään varsin karkeaan vammaisuuden luokitukseen sekä pelkäämään taloudelliseen tarkasteluun. Siksi on luonnollista, että olemme kiinnittäneet paljon huomiota aineiston soveltuvuuteen ja puutteisiin. Lisäksi olemme halunneet nostaa esiin jakaumien tasaisuuskysymyksen sekä monipuolistaa pienituloisuustarkastelua mm. käyttämällä erilaisia kulutusyksikkölukuja. Tutkimuksemme sisältää tekstiin kirjoitetun tiedon ohella runsaasti taulukoitua tietoa, joiden lähempi erittely jää ainakin toistaiseksi lukijan oman mielenkiinnon varaan.

Aloitimme raporttimme aineistokuvauksilla. Arviointeja varten muodostimme erilaisia taustamuuttujaryhmiä sekä jaoinme aineiston kahteen kotitalousryhmään - toisaalta sellaisiin kotitalouksiin, joissa on ainakin yksi vammaisen/pitkäaikaissairas jäsen, toisaalta sellaisiin, joiden kaikki jäsenet ovat terveitä. Edellisiä kutsuimme tutkimusryhmäksi ja jälkimäisiä vertailuryhmäksi.

Yksi tärkeä kuvauskohde oli kotitalouksien tulonmuodostus. Erittelimme keskeisimpien tuloerien jakautumista tutkimus- ja vertailuryhmän kotitalouksissa. Pyrimme selvittämään näin erilaisten tulolähteiden suhteellista tärkeyttä toimeentulon takajina. Havaitimme, että ne kotitaloudet, joissa on vammaisia/pitkäaikaissairaita, ovat voimakkaammin sidoksissa tarjolla olevaan sosiaaliturvaan kuin vertailuryhmään kuuluvat. Siksi tutkimusryhmän kotitaloudet ovat poikkeuksellisen voimakkaasti alttiit sosiaaliturvan muutoksille. Myös sillä, miten toimenpiteet kohdennettaisiin, on merkitystä. Esimerkiksi välillisen verotuksen suhteellisen osuuden kasvattaminen kävisi raskeammaksi juuri tutkimusryhmälle.

On vaikea sanoa täsmälleen, kuinka paljon heikommassa asemassa vammaiskotitaloudet ovat vertailuryhmään nähden. Käytettävissä olevien tulojen jakauma oli edellisille epätasaisempi kuin jälkimäisille. Myös tutkimusryhmän käytettävissä olevien tulojen taso oli hieman vertailuryhmää matalampi. Toisaalta alimman

tuloviidenneksen tulojen kertymä oli tutkimusryhmässä vertailuryhmää suurempi. Tietty suhteellinen perusturvallisuus on siis olemassa, mutta mahdollisuus tasa-arvoiseen kilpailuun onnistuu tutkimusryhmässä vain harvoille. Tuloksemme olisivat selkiytyneet, jos olisimme voineet tarkastella erikseen vammaisten jäsenten toimeentuloa, ei pelkästään toimeentuloa sellaisissa kotitalouksissa, joissa on vammaisen jäsen. Joka tapauksessa tuloksemme koskevat vain laitosten ulkopuolella elävää väestöä.

Kotitaloustiedusteluja käytetään paljon myös sosiaalipolitiikan suunnittelussa, koska aineisto monine puutteineenkin antaa kattavimman kuvan Suomen kotitalouksien tulojen muodostumisesta ja käytöstä. Yksi tärkeä puute on kaikkein huonoimmassa taloudellisessa asemassa olevien aliedustus aineistossa. He, samoin kuin kaikkein suurituloisimmatkaan, eivät vastaa. Osa pienituloisten ryhmistä ovat väestöosuudeltaan niin pieniä, etteivät niihin kuuluvat pääse kunnolla edustetuiksi koko väestöä hyvin edustavassa aineistossa. Monet tärkeät vammaisryhmät aivan suurimpia lukuunottamatta ovat tällaisia. Jo hermoston ja aistinten monenlaiset taudit jäävät normaalia Kotitaloustiedustelua käytettäessä tiedonsaannin ulkopuolelle, puhumattakaan vielä pienemmistä tautiryhmistä kuten hengityselinten sairaudet, tartuntataudit, epämuodostumat, kasvaimet, umpierityksen ja aineenvaihdunnan taudit, ihotaudit sekä virtsa- ja sukuelinten taudit.

Se, miten vamman aiheuttamaa haittaa tulisi kompensoida, ei ole tällä selvityksellä ratkaistava asia. Tarvittaisiin runsaasti tutkimustoimintaa, käytettyjen toimintatapojen, vallitsevien lainsäädöllisten ohjeiden jne. arviointeja, joko koko maassa tai alueellisesti. On vaikea uskoa tehtävästä voitavan suoriutua ilman toimikuntatyöskentelyä.

Kulutussyksiköt olivat yksi tutkimuksen keskeinen tarkastelukohde. Saatoimme todeta, että OECD:n kulutussyksikkölukujen mukaan päädyttiin vammaisuutta selvästi useammin pitämään huonotuloisuuden korrelaattina kuin käytettäessä Taskun kulutussyksikkölukuja. Ajatellen tulojen uudelleenjakoa koskevia vaatimuksia OECD:n kulutussyksikköluvut siis "suosivat" vammaisia Taskun kulutus yksikkölukuihin verrattuna. Muussa mielessähän kulutussyksikköluvut eivät vammaisia suosi, sillä missään niistä ei

oteta huomioon vammaisuuden aiheuttamaa tulonmenetystä sekä sen aiheuttamaa kulutusta.

Kotitaloustiedustelut antavat sinänsä hyvän perustan tulokäsitteiden vertailuun. Vammaisuuden huomioon ottaminen kulutusyksikönluvuissa vaatisi uudenlaisia taloustieteellisiä kysymyksenasetteluja (Sen 1985).

Pienituloisten toimeentulo-ongelmaa lähestyttiin perinteisten köyhyysindeksien näkökulmasta. Köyhyysindeksit tarjoavat mahdollisuuden empiirisiin arviointeihin hyvin perustelluista lähtökohdista. Laskelmissa käytetyt indeksit osoittivat, että jakaumatekijällä oli merkitystä pienituloistenkin keskuudessa. Liki kolmasosan indeksin kokonaisvaikutuksesta voi katsoa johtuvan jakaumatekijästä.

Tutkimus osoitti, että kotitaloustiedustelu on hyvä, vaikkei erinomainen, lähtökohta vammaisten/pitkäaikaissairaiden kaltaisten erityisryhmien tilanteen arvioinneille. Tämä johtuu ennen kaikkea aineiston monipuolisesta tietosisällöstä. Aineisto kattaa sekä tulojen muodostuksen että yksityiskohtaisen kulutuksen erittelyn, saadut ja maksetut tulonsiirrot, välillisen verosällön sekä yhteiskunnan palvelut. Jatkossa olisi toivottavaa, että vammaisuus olisi eriteltävissä osaryhmiin ja että pienten vammaisryhmien jäsenten mukaanpääsy turvattaisiin niihin suunnatuilla lisäotoksilla. Mikäli vammaisia edustavastan otoksen hankinnasta huolehdittaisiin, voitaisiin aineistoa käyttää vammaisryhmien toimeentulon kehittämisen systemaattiseen ja yksityiskohtaiseen arviointiin.

## LÄHTEET

Ahlqvist K, Tyrkkö A, Väisänen P. Vuoden 1976 kotitaloustiedustelun katotutkimus. Tilastokeskus, Muistio N:o 52. Helsinki 1979.

Andersen AS, Kristiansen JE, Skarstad O ja Wilse HP. Innteksfordeling og levekår. Samfunnøkonomiske Studier 46. Statistisk Sentralbyrå, Oslo 1980.

Andersen BR ja Madsen F. Fysisk handicappade i Danmark. Bind I. Undersøgelsens teknik og metoder. Socialforskningsinstituttets publikationer 15. København 1964.

Atkinson AB. Horizontal equity and the distribution of tax burden. Kirjassa Aaron H, Boskin MJ (toim.). The economics of taxation. Brookings Institute, 1980.

Atkinson AB. The Economics of Inequality, Clarendon Press, Oxford, 1983.

Atkinson AB. How should we measure poverty? Some conceptual issues, ESRC Programme on taxation, incentives and the distribution of income, Discussion Paper 82/July 1985.

Feldstein MS. On the theory of tax reform. Journal of Public Economics 6, s. 77-104, 1976.

Göteborgs stads statistiska kontor. Hälsa, yrke, bostad i Göteborg år 1964, Del 1. Göteborg 1966.

Hagfors R, Koljonen K. Kotitalouksien tulonjako ja toimeentulo-mahdollisuudet. Taloudellinen suunnittelukeskus, Helsinki 1984.

Hyman M. The extra costs of disabled living. The National Fund for Research into Crippling Diseases, London 1977.

Inntekt og forbruk for funksjonshemma. Samfunnsøkonomiske studier 32. Statistisk Sentralbyrå, Oslo 1977.

Kakwani NC. Income Inequality and Poverty. Methods of Estimation and Policy Applications. A World Bank Research Publication, Oxford University Press, 1980.

Kakwani NC Measurement of Poverty and Negative Income Tax. Australian Economic Papers, Vol. 17, s. 237-48, 1977.

Kakwani NC On the measurement of tax progressivity and redistributive effect of taxes with applications to horizontal and vertical equity. Advances in Econometrics, vol. 3 s. 149-168, JAI Press Inc., 1984

Kanbur SMR. The Measurement and Decomposition of Inequality and Poverty. Kirjassa F. van der Ploegin (toim.). Mathematical Methods in Economics, John Wiley & Sons Ltd, 1983.

Kalimo E, Nyman K, Klaukka T, Tuomikoski H, Savolainen E. Terveyspalvelusten tarve, käyttö ja kustannukset 1964-1976. Kansaneläkelaitoksen julkaisuja A: 18. Helsinki 1982.

Kansainvälisen vammaisten vuoden 1981 Suomen komitean mietintö.

Komiteanmietintö 1982: 35. Helsinki.

Karisto A. Hyvinvointi ja sairauden ongelma. Kansaneläkelaitoksen tutkimuksia M46, Helsinki 1984.

King MA. An econometric model of tenure choice and demand for housing as a joint Decision". JPE 14, s. 137-159, 1980.

King MA. An index of inequality: With applications to horizontal equity and social mobility. Econometrica 51, s. 99-115, 1983(b).

King MA. Welfare a analysis of tax reforms using household data, JPE 21, s. 183-214, 1983(a).

Kotitaloustiedustelu 1981. Osa 1. Kotitalouksien kulutusmenot. Tilastokeskus, Tilastollisia tiedonantoja Nro 71. Helsinki 1984.

Levnadsförhållanden. Rapport nr 25. Handikappad. Delaktig eller jämlik? Sveriges officiella statistik, Stockholm 1981.

Levnadsförhållanden. Rapport nr 41. Handikappade. Sveriges officiella statistik, Stockholm 1984.

Mogensen GV. Fysisk handicappede i Danmark. Bind V. Økonomiske og sociale forhold. Socialforskningsinstituttets publikationer 15. København 1967.

Plotnic R. A measure of horizontal equity. Review of Economics and Statistics 63, s. 283-288, 1981.

Rosen H. An approach to the study of income, utility and horizontal equity, QJE XCII, 1978.

Schorrocks AF. (1980). The class of additively decomposable inequality measures. Econometrica, Vol. 48, No. 3, 1980.

Sen AK. On economic inequality. Oxford University Press, London, 1973.

Sen AK. Poverty: An ordinal approach to measurement. Econometrica, Vol. 44, s. 219-31, 1976.

Sen AK. Commodities and capabilities. Amsterdam, North Holland, 1985.

Smeeding TM. The economic well-being of low-income households: Implications for income inequality and poverty. Kirjassa Moon M, Smolensky E (toim.). Improving measures of economic well-being. Academic Press, new York 1977, s. 155-83.

Socialforskningsinstituttet, København. Fysiskt handicappede i Danmark. København, Teknisk forlag, 1964-1967.

Sosiaaliturvan kohdentuminen vuonna 1981. Osa 7. Vammaiset ja pitkäaikaissairaat. Ennakkotietoja. Sosiaali- ja terveystieteiden tutkimusosasto. Julkaisuja 7/1985.

Suominen R. Tulojen uudelleenjakoa Suomessa vuonna 1976, SVT, Sosiaalisia erikoistutkimuksia XXXII:58, Helsinki 1979

Theil H. Economics and Information Theory. North-Holland,

Amsterdam, 1967.

**Tilastokeskus 1985.** Vuoden 1981 kotitaloustiedustelun luotettavuusselvityksen käsikirjoitus (laatija Kirsi Ahlqvist).

**Uusitalo H.** Income distribution and welfare group. *European Sociological Review*, Vol. 1, s. 163-176, 1985.

**WHO 1980.** Classification on disabilities and handicaps. Geneva 1980.

**YK 1968.** A system of national accounts. United Nations, New York, 1968.

**YK 1977.** Provisional guidelines on statistics of the distribution of income, consumption and accumulation. United Nations, New York 1977.

## LIITE A1. JAKAUMAMITAT

Tulonjakaumien tarkastelussa käytetyt eriarvoisuusmitat ryhmitellään usein sen mukaan, sisältyykö niihin jokin normatiivinen arvoasetelma vai ei. Tällainen sisältö voidaan antaa esimerkiksi ginikertoimelle (Sen 1972). Käyttämämme mitat ovatkin normatiivisia juuri siinä mielessä, että niissä tarkastellaan empiirisen jakauman poikkeavuutta tasaisesta jakaumasta.

Kunnollisille jakaumamitoille voidaan asetettaa joukko ehtoja, joista tärkein on, että se on hyvin määritelty. Minimivaatimukseksi asetetaan usein ns. Pigoun-Daltonin ehto: jos tulo siirretään rikkaalta köyhälle eikä toimenpide muuta asianosaisten järjestystä tuloasteikolla, silloin epätasaisuutta osoittavan mitan arvon tulisi pienetä. Koska mitat usein painottavat siirtymiä jakauman eri kohdissa, vaihtoehtoisten tunnuslukujen esittäminen täydentää jakaumasta saatavaa tietoa ja lisää jakaumavertailujen luotettavuutta.

Olemme käyttäneet seuraavia yleisesti tunnettuja jakaumamittoja: varianssi (V), variaatiokerroin (CV), logaritminen keskihajonta (H), ginikerroin (G) ja Theilin mitta (T) /1/. Tarkastellaan tulojakaumaa  $y = (y_1, y_2, \dots, y_n)$ . Sen varianssi saadaan lausekkeesta:

$$V = \sum_{i=1}^n (y_i - \bar{y})^2 / n \quad (i=1, 2, \dots, n)$$

missä  $\bar{y} = \sum y_i / n$  on keskiarvo. Jokainen tulojen muutos köyhemältä rikkaammalle, muiden seikkojen pysyessä muuttumattomana, lisää varianssia. Varianssi ottaa huomioon jakaumassa tapahtuvat siirtymät, mutta sen heikko puoli on siinä, että se riippuu keskiarvon tasosta.

Varianssin ongelma poistuu, kun keskihajonta (varianssin neliöjuuri) jaetaan keskiarvolla. Näin saadaan variaatiokerroin niminen tunnusluku, joka määritellään  $CV = V^{1/2} / E(y)$ , kun  $y$ :n keskiarvo ilmaistaan lausekkeella  $E(y)$ . Variaatiokerroin painottaa yhtäläisin painoin siirtymiä jakaumassa, mutta ei vastaa kysymykseen onko pienituloisen tuleminen rikkaammaksi voimakkaammin korostettavaa kuin esimerkiksi suurituloisen tuleminen vielä rikkaammaksi. Mitta täyttää Pigoun-Daltonin ehdon.

Logaritminen keskihajonta (H) määritellään:

$$H = \left( \sum_{i=1}^n (\ln y_i - \ln \bar{y})^2 / n \right)^{1/2} \quad (i=1, 2, \dots, n)$$

missä  $\ln \bar{y} = \sum \ln y_i / n$  on tulon logaritminen keskiarvo. Logaritmi- /1/ laskelmat suoritettiin otoksesta. Kotitalouskohtaisesti määrättyillä korotuskertoimilla painottamalla, "monistamalla", otettiin huomioon kunkin kotitalouden edustavuus perusjoukossa.

minen keskiarvo korostaa siirtymiä jakauman alapäässä. Varianssiin ( $V$ ) verrattuna se ei ole yhtä herkkä poikkeaville havainnoille. Käytännön laskelmissa logaritminen asteikko aiheuttaa hankaluuksia, jos jakauman kaikki havainnot eivät ole nolasta poikkeavia positiivisia lukuja.

Ginikerroin on yksi eniten käytettyjä jakaumamittoja ja on helpoimmin havainnollistettavissa ns. Lorenzin käyrän avulla (Kuva A.1.). Oletetaan, että tulot esitetään järjestetyssä muodossa:

$$y_1 \leq y_2 \leq \dots \leq y_n.$$

Lorenzin käyrä osoittaa, kuinka suuren osan kokonaistuloista ( $Y$ ) tietty tulonsaajien prosenttiosuus saa, kun tulonsaajat on järjestetty pienituloisimmasta suurituloisimpaan. Lorenzin käyrän pisteet kuvassa A.1. vastaavat siten pistepareja

$$(0,0); (1/n, y_1/Y); (2/n, (y_1+y_2)/Y); \dots; (1,1).$$

KUVA A.1. Lorenzin käyrä

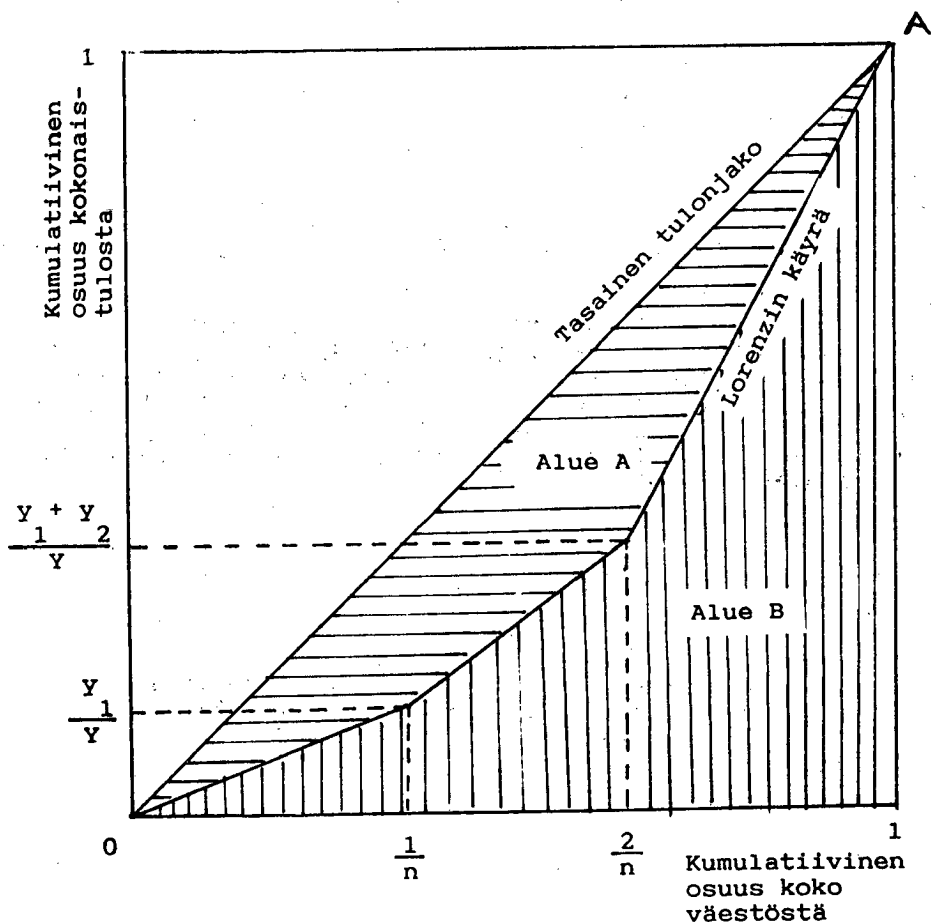

Piste (0,0) vastaa tilannetta, missä kukaan ei saa tuloja ja pisteessä (1,1) kaikki tulonsaajat ovat mukana. Näiden kahden pisteen välillä Lorenzin käyrä on syntyvän neliön lävistäjän alapuolella. Mitä kauempaa lävistäjän alapuolella käyrä kulkee, sitä epätasaisemman sanotaan tulojakauman olevan. Tulonjakauma on tasainen, kun  $y_1 = y_2 = \dots = y_n$ . Tällöin Lorenzin käyrä yhtyy neliön lävistäjään OA.

Ginikerrointa havainnollistetaan seuraavassa kahden pinta-alan avulla.

$$G = \frac{\text{Pinta-ala lävistäjän ja Lorenzin käyrän välissä}}{\text{Alakolmion OBA pinta-ala}} = \frac{A}{A + B}$$

Mitä tasaisempi mitattava jakauma on, sitä pienemmän arvon gini-kerroin saa. Täysin tasaiselle jakaumalle  $G = 0$  ja epätasaisimmalle jakaumalle  $G = 1$ . Jos kahdelle jakaumalle lasketut Lorenzin käyrät leikkaavat, jakaumien keskinäistä tasaisuusvertausta ei voida suorittaa. Tällaisessa tilanteessa useiden erilaisten mittojen vertailu on hyödyllistä (Atkinson 1983).

Tulkintojen kannalta ginikerroimen vaihtoehtoiset esitystavat ovat käyttökelpoisia. Yksi tapa esittää ginikerroin on määritellä se tuloparien poikkeamien itseisarvojen keskiarvoksi (Kanbur 1984).

$$G = (1/2n \bar{y}) \sum_{i=1}^n \sum_{j=1}^n |y_i - y_j| \quad (i, j=1, 2, \dots, n)$$

$$= 1 + 1/n - 2/(n \bar{y}) \sum_{i=1}^n (n+1-i)y_i \quad (i, j=1, 2, \dots, n)$$

Ginikerroin ottaa huomioon jokaisen tuloparin poikkeaman, ts. siirtymä suurituloisemmalla pienituloisemmalle aina vähentää kertoimen arvoa. Sitä, että ginikerroimen herkkyyks riippuu tulonsaajien lukumäärästä tulotasojen välillä, ilmentää kolmas kertoimen esitystapa. Siinä ginikerroin on kuvattu yksilöiden tulotasojen painotetuksi summaksi, kun painoina ovat yksilöiden paikka tulojärjestyksessä (Sen 1972).

$$G = 1 + (1/n) - (2/n \bar{y})(y_1 + 2y_2 + \dots + ny_n), \text{ missä}$$

$$y_1 \geq y_2 \geq \dots \geq y_n.$$

Theil on esittänyt mielenkiintoisen epätasaisuusmitan (Theil 1967), jota voidaan helposti käyttää hyväksi mm. jakauman epätasaisuuden dekomponoinnissa. Mitta määriteltiin lausekkeesta (Kanbur 1984):

$$T = \sum_{i=1}^n (y_i / Y) \log(n y_i / Y) \quad (i=1, 2, \dots, n)$$

Tulojen siirto suurituloisemmalta pienituloisemmalle vähentää T:n arvoa, mistä voidaan päätellä, että Theilin mitta täyttää Pigoun-Daltonin ehdon.

## LIITE A2. Jakauman epätasaisuuden dekomponointi

Jakauman osittamisella eli dekomponoinnilla pyritään saamaan tietoa kokonaisjakauman epätasaisuuden aiheuttajista, ts. johdettu kokonaisjakauman epätasaisuus korostetusti ryhmien välisistä vai ryhmien sisäisistä eroista. Menettely sopii hyvin jakaumavaikutusten alustavaksi analyysiksi. Rajoituimme Schorrocksin (1980) esittämien additiivisesti dekomponoituvien jakaumamittojen käyttämiseen.

Theilin indeksi (T), joka yhtenä kuuluu Schorrocksin dekomponoituihin mittoihin, voidaan kirjoittaa (vrt. liite A.1.):

$$T(y;n) = (1/n) \sum_i (y_i / \bar{y}) \ln(y_i / \bar{y})$$

$$\text{missä } \bar{y} = \sum_i y_i / n = Y/n.$$

Jaetaan tulot G:hen toisensa poissulkevaan ja tyhjentävään alaryhmään. Sovitaan, että alaryhmä g koostuu n<sub>g</sub>:stä (n<sub>g</sub> ≥ 1) tulonsaajasta. Näiden tulojakaumaa merkitään  $y^g = (y^1, y^2, \dots, y^g)$  ja keskiarvoa  $\bar{y}$ . Theilin mitan dekomponointi voidaan esittää (Schorrocksin 1980):

$$\begin{aligned} T(y;n) &= T(y^1, y^2, \dots, y^G; n) \\ &= (1/n) \sum_g \sum_i^{n_g} (y_i^g / \bar{y}) \log(y_i^g / \bar{y}) \\ &= \sum_g (n_g / n) (\bar{y} / \bar{y}) T(y^g; n_g) + \sum_g (n_g / n) (\bar{y} / \bar{y}) \log(\bar{y} / \bar{y}) \end{aligned}$$

Kokonaisvaikutus on edellä esitetty ryhmien sisäiseen (ensimmäinen termi oikeanpuoleisessa lausekkeessa) ja ryhmien väliseen vaikutukseen (toinen termi oikeanpuoleisessa lausekkeessa). Sisäistä vaikutusta kuvaava osa on ryhmien epätasaisuusindeksien painotettu keskiarvo. Ryhmien välinen vaikutus taas on saatu yhdenmukaistamalla kunkin ryhmän tulot keskiarvoon ja laskemalla näille indeksi 1/.

1/ Additiivisesti dekomponoituvan jakaumaperheen indeksien ominaisuuksia on käsitelty yksityiskohtaisesti Schorrocksin (1980) artikkelissa. Mitat täyttävät mm. Pigoun-Daltonin ehdon sekä ns. perusjoukon kertaantumisen periaatteen: jos esimerkiksi r kappaletta identtisillä tulojakaumilla varustettua ryhmää yhdistetään, tämä ei vaikuta epätasaisuusmitan arvoon. Lisäksi mitat ovat skalaaririippumattomia: jos jokaisen tulot jakaumassa muuttuvat samassa suhteessa, niin tämä ei vaikuta tulon epätasaisuuteen.

Schorrocksin (1980) indeksit, joita dekomponointitarkasteluissa käytettiin, voidaan esittää yhteen parametriin perustuvan jakouman erikoistapauksina seuraavasti:

$$I_c(y) = (1/n)(1/c(c-1)) \sum_i ((y_i/\bar{y})^c - 1) \quad c \neq 0,1$$

$$I_0(y) = (1/n) \sum_i \log(\bar{y}/y_i) \quad c = 0$$

$$I_1(y) = (1/n) \sum_i (y_i/\bar{y}) \log(y_i/\bar{y}) \quad c = 1$$

Parametrin  $c$  arvolla kaksi, indeksi on itse asiassa variaatio-kertoimen neliö. Keskimäinen lausekkeista ( $c=0$ ) on Theillin (1967) ehdottama epätasaisuusmitta. Lauseke on aritmeettisen keskiarvon ja geometrisen keskiarvon välisen suhteen logaritmi.  $c:n$  arvolla yksi indeksi on tavanomainen Theillin epätasaisuusindeksi (vrt. liite A1.)

## LIITE A3. Pienituloisuusindeksin määrittely

Kysymys pienituloisuudesta ja sen mittaamisesta on ollut laajan keskustelun ja kiistelynkin kohde. Seuraavassa on yhteenveto tässä tutkimuksessa käytettyjen pienituloisia kuvaavien indeksien määrittelystä. Ratkaisut perustuvat Senin (1976) ja Kakwanin (1977) esittämiin indekseihin.

Senin (1976) esittämä aksiomaattinen tapa mitata köyhyyttä perustuu ordinaaliselle hyvinvointikäsitteelle. Tarkastellaan  $n:n$  tulonsaajan järjestettyä tulojonoa:

$$y_1 \leq y_2 \leq \dots \leq y_h \leq y_{h+1} \leq \dots \leq y_n$$

Olkoon  $z$  annettu tulo, jonka alapuolella olevat määritellään pienituloisiksi ja olkoon

$$g_i = z - y_i$$

tulonsaajan  $i$  tulojen poikkeama rajasta. Pienituloisuusrajan yläpuolella  $g$  on siten negatiivinen.

Jos  $S(x)$  on tulonsaajien joukko, joiden tulot ovat korkeintaan  $x$ , siis  $S(z)$  on pienituloisten joukko, niin aggregaattipoikkeama yli joukon  $S(x)$  voidaan esittää tulopoikkeamien normalisoituna, painotettuna summana  $Q(x)$ :

$$Q(x) = A(z, y) \sum_{i \in S(y)} g_i v_i(z, y)$$

missä merkintä  $y$  ilmaisee sen, että  $A$  ja  $v_i$  riippuvat tulojakaumasta. Pienituloisuusindeksi annetulle tulojakaumalle  $y$  ja pienituloisuusrajalle  $z$  määritellään  $Q(x):n$  maksimiarvoksi kaikille  $x$ . Koska painot  $v$  eivät ole negatiivisia ja poikkeamat  $g$  ovat negatiiviset pienituloisuusrajan yläpuolella, on ilmeistä, että indeksi vastaa aggregaattipoikkeaman arvoa  $Q(z)$ .

Sen osoitti (Sen 1976, s. 221-225), että suurelle pienituloisten lukumäärälle ainoa indeksi, joka täytti asetetut kolme aksiomaa, oli muotoa:

$$PS = F(z)(Q + (1-Q)G^*) = F(z)/z(z - \bar{y}^*(1-G^*))$$

missä  $F(z)$  on pienituloisuusrajan alapuolelle jäävien tulonsaajien osuus kaikista tulonsaajista ( $=h/n$ ).  $Q$  taas on normalisoitu tulopoikkeamien suhde ja se määritellään:

$$Q = \sum_{i \in S(z)} g_i / hz.$$

$G^*$  on pienituloisuusrajan alapuolelle jäävän tulojakauman gini-kerroin ja  $\bar{y}^*$  pienituloisuusrajan alapuolella oleva tulojen keskiarvo. Indeksi ottaa huomioon tulojen jakautumisen pienituloisten keskuudessa ja täyttää Senin (1976) kelvolliselle indeksille asettamat vaatimukset.

Perinteistä tulopoikkeamassuhdetta (gap ratio)  $P1$  käytettiin yhtenä vertailuindeksinä. Se määriteltiin lausekkeella (Kakwani 1980):

$$P1 = F(z)(z - \bar{y}^*)^g / \bar{y}.$$

Mitta voitiin tulkita siksi kokonaistulojen prosentiksi, joka tulisi siirtää suurituloisilta pienituloisille, jotta jokainen pienituloisuusrajan  $z$  alapuolella oleva tulisi rajalle  $z$ . Kun Senin mitassa normeeraus suoritettiin raja  $z$ , niin tässä se

tehdään koko aineiston tulojen keskiarvoon  $\bar{y}$ . Indeksi  $P1$  ei ota huomioon tulojen jakautumista pienituloisten keskuudessa.

Kakwani (1977) on esittänyt kaksi vaihtoehtoista mittaa Senin indeksille  $PS$ , joiden tulkinta vastaa edellä esitetyn  $P1$ :n tulkintaa, mutta ottaa huomioon pienituloisten sisäisenkin tulojakauman. Lisäksi Kakwani antaa ehdot pienituloisten dekompoiminnille erilaisiin ryhmiin.

Kakwanin kaksi yleistettyä indeksiä  $P2$  ja  $P3$  voidaan esittää:

$$P2 = F(z)(x - \bar{y}^*(1 - G^*)) / \bar{y}$$

$$P3 = F(z)(z - \bar{y}^*/(1 + G^*)) / \bar{y}$$

Näistä ensimmäinen vastaa jakaumafunktion  $g(G^*)$  muunnosta  $(1 - G^*)$  ja toinen muunnosta  $1/(1 + G^*)$ , jotka molemmat täyttävät jakaumafunktiolle asetettavat ehdot:

$$0 \leq g(G^*) \leq 1$$

$$g(G^*) = 1 \text{ jos } G^* = 0$$

$$g'(G^*) < 0.$$

$G^*$  on gini-kerroin rajan  $z$  alapuolella olevalle tulonjakaumalle. Indekseistä ensimmäinen ( $P2$ ) on sensitiivisempi muutoksille rajan alapuolisessa tulonjaossa kuin jälkimmäinen eli  $PS$ , mikä ilmenee indeksien joustoista ( $E2$  ja  $E3$ ) jakaumamitan (gini-kerroimen) suhteen:

$$E2 = (G^*/P2)(\partial P2/\partial G^*) = \bar{y}^*G^*/((z - \bar{y}^*) + \bar{y}^*G^*)$$

$$E3 = (G^*/P3)(\partial P3/\partial G^*) = \bar{y}^*G^*/((1 + G^*)(z - \bar{y}^* + zG^*))$$

Joustoja vertaamalla nähdään, että  $E3 < E2$ . Joustot osoittavat, paljonko yhden %:n lasku gini-kerroinissa pienituloisten keskuudessa vähentää köyhyyssindeksiä. Tämä vähennys on aina pienempi kuin yksi prosenttia.

Indeksien dekomponoinnissa  $m$  toistensa poissulkevaan ryhmään käytettiin seuraavia laskukaavoja (Kakwani 1980):

$$F(z) = \sum_{i=1}^m F_i(z) f_i \quad (i=1,2,\dots,m)$$

missä  $f_i$  on väestöosuus ryhmässä  $i$ . Lauseke on ryhmittäisten "head count"-suhteiden painotettu summa.

$$\bar{y}^* = 1/F(z) \sum_{i=1}^m F_i(z) \bar{y}_i^* f_i \quad (i=1,2,\dots,m)$$

Kaavassa on pienituloisten tulojen kokonaiskeskiarvo esitetty kunkin ryhmän pienituloisten tulojen painotettuna summana. Painot ovat suhteelliset pienituloisten tulo-osuuksiin kussakin ryhmässä.

Sijoittamalla ylläolevat lausekkeet esimerkiksi tulopoikkeama-suhteeseen  $P_1$ , saadaan  $P_1$  esitetyksi ryhmäidenksien avulla:

$$P_1 = 1/\bar{y} \sum_{i=1}^m \bar{y}_i f_i P_{1i} \quad (i=1,2,\dots,m)$$

missä

$$P_{1i} = F_i(z) (z - \bar{y}_i^*) / \bar{y}_i \quad (i=1,2,\dots,m)$$

Indeksien dekomponoinnilla voidaan arvioida pienituloisuuden merkitystä valituissa taustamuuttujaryhmissä.

## LIITE B1. Tulonmuodostuksessa käytetyt muuttujat:

No.	Muuttujan nimi	Tutkimusryhmä		Vertailuryhmä	
		Minimi	Maksimi	Minimi	Maksimi
1.	TUOTANNONTEKIJÄTULOT	-15757	367945	-9549	496514
2.	ANSIOTULOT	-529	367945	-603	494862
3.	Palkkatulot	-353	345155	-90	363579
4.	Yrittäjätulot	-1189	304624	-2181	410541
5.	OMAISUUSTULOT	-34527	132038	-60607	202017
6.	SAADUT TULONSIIRROT	-197	188707	-611	143667
7.	SOSIAALITURVAETUDET	0	187657	0	135831
8.	Kansaneläke	0	56979	0	35397
9.	Työ-,virka-,liikennevakuutus- ja tapaturmaeläkkeet	0	182065	0	130270
10.	Sairausvakuutus	0	24435	0	13134
11.	Lapsilisät	0	24298	0	22277
12.	Työttömyysvakuutus	0	13400	0	15600
13.	Avustuskassojen korvaukset	0	15285	0	11848
14.	SOSIAALIAVUSTUKSET	0	33450	0	60200
15.	Perheavustukset	0	24459	0	54000
16.	Opinto- ja tutkimusavustukset	0	7600	0	9400
17.	Muu sosiaaliavustus	0	33450	0	29850
18.	KOTITALOUKSIEN VÄLISET JA MUUT SAADUT TULONSIIRROT	-1588	41000	-1712	61900
19.	BRUTTOTULOT	3046	386282	-1930	508090
20.	MAKSETUT TULONSIIRROT	-184327	17892	-270451	4465
21.	ELÄKEVAKUUTUSMAKSUT	-9699	0	-17927	0
22.	VÄLITTÖMÄT VEROT	-174979	17892	-256743	4987
23.	Valtion tulovero	-122115	26080	-188084	33478
24.	Kunnallisvero	-50628	9244	-68659	3962
25.	Varallisuusvero	-17286	0	-7910	0
26.	SOSIAALITURVAMAKSUT	-9858	0	-24814	0
27.	MUUT MAKSUT	-4550	0	-6272	0
28.	NETTOTULONSIIRROT	-175727	100305	-258247	72474
29.	KÄYTETTÄVISSÄ OLEVAT TULOT	-5513	319072	-33792	362362
30.	VÄLILLISET VEROT	-5317	95595	-9821	102115
31.	KÄYTETTÄVISSÄ OLEVAT TULOT MIINUS VÄLILLISET VEROT	-38122	289166	-82302	343262
32.	YHTEISKUNNALLISET PALVELUT	0	201397	0	163357
33.	Koulutuspalvelut	0	193906	0	108264
34.	Terveysten huoltopalvelut	0	69755	0	43035
35.	Sosiaalipalvelut	0	67779	0	63882
36.	Asumisen tukeminen	0	19437	0	159444
37.	KÄYTETTÄVISSÄ OLEVA NETTOETUUS	-29062	325452	-68387	345954
38.	KÄYTETTÄVISSÄ OLEVIEN TULOJEN KÄYTTÖ	6128	404403	2169	376408
39.	MENOT YHTEENSÄ	5621	404052	2169	334271
40.	KULUTUSMENOT	5569	402409	2153	332120
41.	KÄYTETTÄVISSÄ OLEVAT TULOT MIINUS TULOJEN KÄYTTÖ	-308747	200319	-221178	273027
42.	Elintarvikkeet	0	201479	0	104831
43.	Juomat ja tupakka	0	34153	0	28468
44.	Vaatetus ja jalkineet	0	62573	0	57997
45.	Asunto-, valo ja lämpö	0	54975	0	78848
46.	Kotitalouskalusto-, -tarvikkeet ja -palvelut	0	64618	0	78670
47.	Sairaus- ja terveystarvikkeet	0	13346	0	10879
48.	Liikenne	0	166676	0	148259
49.	Virkistys-, kulttuuripalvelut ja opiskelu	0	97654	0	273910
50.	Muut tarvikkeet ja palvelut	0	159241	0	178245
51.	KULUTUSMENOT (PL. ETUDET JA MYNNIT)	4294	396574	962	468405

**LIITE B2. C- ja D-liitteissä käytetyt ryhmitysmuuttajat**

**(a) Desiilit/OECD:n kulutusyksikkö**

**(b) Kotitalouden elinvaihe**

1. Yksinäinen
2. Yksinhuoltaja
3. Lapseton aviopari
4. Av(i)opari ja lapsia (lapset alle 7-v.)
5. Av(i)opari ja lapsia (lapsista nuorin alle 7-vuotias)
6. Av(i)opari ja lapsia (lapsista nuorin 7-12-vuotias)
7. Av(i)opari ja lapsia (lapsista nuorin 13-16-vuotias)
8. Av(i)opari ja lapsia (kaikki lapset 17-24-vuotiaita)
9. Muut

**(c) Päämiehen sosioekonominen asema**

1. Maanviljelijät ja muut maatalousyrittäjät
2. Muut yrittäjät
3. Ylemmät toimihenkilöt
4. Alemmat toimihenkilöt
5. Maa- ja metsätaloustyöntekijät
6. Teollisuus- ja rakennustyöntekijät
7. Palvelualojen työntekijät
8. Eläkkeen saajat, sosiaaliavustuksen varassa elävät
9. Opintolainalla elävät, omaisuustulojen saajat, muut ammatissatoimimattomat

**(d) Päämiehen ikä**

- |    |            |         |            |
|----|------------|---------|------------|
| 1. | Päämies on | -       | 24-vuotias |
| 2. | "          | 25 - 34 | "          |
| 3. | "          | 35 - 44 | "          |
| 4. | "          | 45 - 54 | "          |
| 5. | "          | 55 - 64 | "          |
| 6. | "          | 65 -    | "          |

**LIITE B3. Ryhmitteleviä muuttujia (jakso II.2. sekä liitteet C ja D)**

**(a) Kotitalouden terveydentila päämiehen iän mukaan luokiteltuina (taulu 3.2.1.)**

1. kotitaloudessa ei ole vammaisia ja päämies on 0-24-vuotias
2. kotitaloudessa ei ole vammaisia ja päämies on 25 - 64-vuotias
3. kotitaloudessa ei ole vammaisia ja päämies on yli 64-vuotias
4. kotitaloudessa on yksi vammaisen ja päämies on 0 - 24-vuotias
5. kotitaloudessa on yksi vammaisen ja päämies on 25 - 64-vuotias
6. kotitaloudessa on yksi vammaisen ja päämies on yli 64-vuotias
7. kotitaloudessa on enemmän kuin yksi vammaisen ja päämies on 0-24-vuotias
8. kotitaloudessa on enemmän kuin yksi vammaisen ja päämies on 25-4-vuotias
9. kotitaloudessa on enemmän kuin yksi vammaisen ja päämies on yli 64-vuotias.

**(b) Kotitalouden terveydentila kotitalouden elinvaiheen mukaan luokiteltuna (taulu 3.2.2.)**

1. ei vammaisia, yhden hengen kotitalous, (elinvaiheryhmä 1)
2. kotitaloudessa ei ole vammaisia ja kotitalous on yksinhuoltajatalous (elinvaiheryhmä 2)
3. kotitaloudessa ei ole vammaisia ja kotitalouden muodostaa lapseton av(i)opari (elinvaiheryhmä 3)
4. kotitaloudessa ei ole vammaisia ja kotitaloudessa on lapsia (elinvaiheryhmät 4-8)
5. kotitaloudessa ei ole vammaisia ja kotitalous on ns. "muu kotitalous" (elinvaiheryhmä 9)
6. kotitaloudessa on yksi tai useampi vammaisen ja kotitalous on yhden hengen kotitalous (elinvaiheryhmä 1)
7. kotitaloudessa on yksi tai useampi vammaisen ja kotitalous on yksinhuoltajatalous (elinvaiheryhmä 2)
8. kotitaloudessa on yksi tai useampi vammaisen ja kotitalouden muodostaa lapseton av(i)opari (elinvaiheryhmä 3)
9. kotitaloudessa on yksi tai useampi vammaisen ja kotitaloudessa on lapsia (elinvaiheryhmät 4-8)
10. kotitaloudessa on yksi tai useampi vammaisen ja kotitalous on ns. "muu kotitalous" (elinvaiheryhmä 9)

**(c) Kotitalouden terveydentila päämiehen sosioekonomisen aseman mukaan ryhmiteltynä (taulu 3.2.3.)**

1. kotitaloudessa ei ole vammaisia ja päämiehen sosioekonominen asema on "yrittäjä" (ryhmät 0 - 20)
2. kotitaloudessa ei ole vammaisia ja päämiehen sosioekonominen asema on "työntekijä" (ryhmät 21 - 72)
3. kotitaloudessa ei ole vammaisia ja päämiehen sosioekonominen asema on "muut ryhmät" (ryhmät 73 - 92)
4. kotitaloudessa on yksi vammaisen ja päämiehen sosioekonominen asema on "yrittäjä" (ryhmät 0 - 20)
5. kotitaloudessa on yksi vammaisen ja päämiehen sosioekonominen asema on "työntekijä" (ryhmät 21 - 72)
6. kotitaloudessa on yksi vammaisen ja päämiehen sosioekonominen asema on "muut ryhmät" (ryhmät 73 - 92)
7. kotitaloudessa on enemmän kuin yksi vammaisen ja päämiehen sosioekonominen asema on "yrittäjä" (ryhmät 0 - 20)

8. kotitaloudessa on enemmän kuin yksi vammainen ja päämiehen sosioekonominen asema on "työntekijä" (ryhmät 21 - 72)
9. kotitaloudessa on enemmän kuin yksi vammainen ja päämiehen sosioekonominen asema on "muut ryhmät" (ryhmät 73 - 92)

(d) Kotitalouden terveydentila päämiehen koulutuksen mukaan ryhmiteltyinä (taulu 3.2.4.)

1. kotitaloudessa ei ole vammaisia ja päämiehen koulutustaso on perusaste (ryhmät 1 ja 2)
2. kotitaloudessa ei ole vammaisia ja päämiehen koulutustaso on keskiaste (ryhmät 3 ja 4)
3. kotitaloudessa ei ole vammaisia ja päämiehen koulutustaso on korkea-aste (ryhmät 5 - 9)
4. kotitaloudessa on yksi vammainen ja päämiehen koulutustaso on perusaste (ryhmät 1 ja 2)
5. kotitaloudessa on yksi vammainen ja päämiehen koulutustaso on keskiaste (ryhmät 3 ja 4)
6. kotitaloudessa on yksi vammainen ja päämiehen koulutustaso on korkea-aste (ryhmät 5 - 9)
7. kotitaloudessa on enemmän kuin yksi vammainen ja päämiehen koulutustaso on perusaste (ryhmät 1 ja 2)
8. kotitaloudessa on enemmän kuin yksi vammainen ja päämiehen koulutustaso on keskiaste (ryhmät 3 ja 4)
9. kotitaloudessa on enemmän kuin yksi vammainen ja päämiehen koulutustaso on korkea-aste (ryhmät 5 - 9)

(e) Kotitalouden terveydentila ammatissa toimivien lukumäärän mukaan ryhmiteltyinä (taulu 3.2.5.)

1. kotitaloudessa ei ole vammaisia eikä ammatissa toimivia
2. kotitaloudessa ei ole vammaisia ja ammatissa toimivia on yksi
3. kotitaloudessa ei ole vammaisia ja ammatissa toimivia on useampi kuin yksi
4. kotitaloudessa on yksi vammainen eikä ammatissa toimivia
5. kotitaloudessa on yksi vammainen ja ammatissa toimivia on yksi
6. kotitaloudessa on yksi vammainen ja ammatissa toimivia on useampi kuin yksi
7. kotitaloudessa on enemmän kuin yksi vammainen ja ammatissa toimivia ei ole
8. kotitaloudessa on enemmän kuin yksi vammainen ja ammatissa toimivia on yksi
9. kotitaloudessa on enemmän kuin yksi vammainen ja ammatissa toimivia on useampi kuin yksi

(f) Kotitalouden terveydentila kuntamuodon mukaan ryhmiteltyinä (taulu 3.2.6.)

1. kotitaloudessa ei ole vammaisia ja kuntamuoto on kaupunki
2. kotitaloudessa ei ole vammaisia ja kuntamuoto on maalaiskunta
3. kotitaloudessa on yksi vammainen ja kuntamuoto on kaupunki
4. kotitaloudessa on yksi vammainen ja kuntamuoto on maalaiskunta
5. kotitaloudessa on enemmän kuin yksi vammainen ja kuntamuoto on kaupunki
6. kotitaloudessa on enemmän kuin yksi vammainen ja kuntamuoto on maalaiskunta

Taulu C1.1.1. Kotitalouksien keskimääräinen tulonmuodostus ja -käyttöt desiliryhmissä vuonna 1981. Desiliryhmittä on muodostettu OECD:n kuluutusyksikköä kohti lasketujen käytettävissä olevien tulojen mukaan. Tutkimusryhmä (mukana ainakin yksi vammainen/pitkäaikaissairas jäsen).

	DESIIITIT											
	1.	2.	3.	4.	5.	6.	7.	8.	9.	10.	YHT.	
TULO-, MENOERA												
TUOTANNONTEKIJÄNTULOT	12550	14488	24118	35248	49630	59863	74829	75501	90542	110806	50238	
ANSIOTULOT	10963	12191	22000	32268	46629	56478	70045	72104	85504	102946	46790	
Palkkatulot	6210	7740	16096	24862	37957	48120	62050	62163	74020	85980	38861	
Yrittäjätulot	4752	4451	5904	8672	10872	8359	7995	8943	7820	15960	7993	
OMAISUUSTULOT	1587	2257	2117	2980	3006	3384	3397	3397	5038	7880	3448	
SAADUT TULONSIIROT	16257	21085	23194	24209	22226	20588	19452	18962	18560	25888	21180	
SOSIAALITURVAUDET	13553	18852	20433	21159	19542	18388	17236	16704	17317	23877	18756	
Kansaneläke	8994	12152	10018	7932	5951	4512	3850	2683	1955	2151	6585	
Työ-, vika-, liikennevakuutus- ja tapaturmaeläkkeet	2934	5583	8617	11036	11141	11952	11253	12085	13449	19830	10327	
Sairausvakuutus	562	471	738	920	831	646	926	826	860	881	750	
Lähesiisät	826	435	712	768	840	630	580	515	399	291	607	
Lapsiisät	203	130	135	277	168	361	111	140	172	28	174	
Työttömyysvakuutus	1	7	28	32	78	57	149	85	156	138	65	
Avustussajojen korvaukset	1941	1454	1819	2138	1951	1804	1163	1539	749	1082	1597	
SOSIAALIVUOKSET	595	336	566	292	363	202	62	167	42	53	291	
Pernevaukukset	127	111	141	145	119	163	125	116	47	17	114	
Muu sosiaalivakuutus	1218	1007	1112	1701	1469	1439	976	1257	659	1013	1192	
Opinto- ja tukinuvastukset	755	769	910	880	679	754	951	692	460	879	776	
KOTITALOUKSIEN VÄLISET JA MUUT SAADUT TULONSIIROT	28985	35759	47471	59689	72138	81213	94667	94731	109426	137254	71683	
MAKSETUT TULONSIIROT	-28985	-3282	-5692	-8877	-12874	-15957	-21166	-22380	-28450	-39533	-14606	
ELÄKEVAKUUTUSMAKSUT	-2378	-2833	-4913	-7786	-11364	-14152	-18925	-20084	-25740	-36344	-13078	
VALITTONAT VEROT	-224	-519	-1090	-2048	-3512	-4740	-7340	-8393	-11758	-19690	-5242	
Valtion tulovero	-2140	-2176	-3803	-5706	-7797	-9353	-11445	-11596	-13891	-16435	-7754	
Kunnallisvero	-14	-20	-119	-110	-49	-21	-136	-59	-86	-213	-56	
Varallisuusvero	-326	-325	-575	-887	-1282	-1519	-1938	-1964	-2390	-2794	-1281	
SOSIAALITURVAMAKSUT	-13	-18	-28	-46	-72	-90	-123	-120	-105	-100	-85	
MUUT MAKSUT (JÄSENMAKSUT AVUSTUSKASSOIHIN, KATUMAKSUT)	13361	17803	17502	15332	9352	5001	-1714	-3418	-9890	-13675	6555	
NETTOTULONSIIROT	25911	32291	41620	50580	58982	64864	73115	72083	80652	97130	56793	
KÄYTETTÄVISSÄ OLEVAT TULOT	7455	-6882	-8797	-9253	-11310	-12793	-14315	-13475	-14917	-16421	-11139	
VÄLILLISET VEROT	16456	25409	32823	40827	47872	52070	58739	58608	63735	80709	45623	
KÄYTETTÄVISSÄ OLEVAT TULOT VÄLILLIESTEN VEROJEN JÄLKEEN	9880	7617	10465	9883	11344	9381	11309	9458	9779	6438	9322	
YHTEISKUNNAN PALVELUT (ILMAISPALVELUT)	4795	2581	4214	4156	4310	4381	5086	4279	2838	2559	3883	
Kulutuspalvelut	4422	4113	5192	4643	5874	4390	5003	4380	3634	3549	4537	
Terveyden huoltopalvelut	452	641	790	801	790	842	750	433	308	198	615	
Sosiaalipalvelut	211	149	259	443	370	321	470	366	200	152	287	
Asuinsektorin ulkopuolella	-28336	-33026	-43288	-50710	-59015	-62004	-70109	-68066	-72714	-87168	-54975	
Asuinsektorin sisällä	35477	33634	42138	47069	53913	58711	65022	62314	70814	76672	52506	
KÄYTETTÄVISSÄ OLEVA NETTOETUUS	34444	32654	40589	45395	51998	56898	63274	57773	67913	72268	50556	
KÄYTETTÄVISSÄ OLEVAIN TULOJEN KÄYTTÖ	33859	32091	39751	44218	50424	54933	61026	57483	65330	69366	49004	
MENOT YHTEENSÄ	-9505	-1343	-518	-3511	-5069	-6152	-8093	-9769	-9838	-10459	4286	
KULUTUSMENOT	11196	10776	12006	13054	13749	13921	14471	13008	13063	13231	12693	
KÄYTETTÄVISSÄ OLEVAT TULOT - TULOJEN KÄYTTÖ	1184	1001	1252	1589	1902	1896	2324	2067	2240	2753	1740	
Elintarvikkeet	1184	1001	1252	1589	1902	1896	2324	2067	2240	2753	1740	
Juoat ja tupakka	1966	1666	2677	2958	3447	3792	3919	3901	4834	4589	3302	
Vaateus ja jalkineet	5159	4850	6089	6287	7445	7191	7891	8298	8295	9399	6888	
Asunto, valo ja lämpö	2204	1778	2517	2775	3155	2865	3383	3745	4210	4683	3016	
Kotitalouskalusto, -tarvikkeet ja -palvelut	932	1004	1256	1381	1522	1470	1664	1678	1783	2034	1429	
Sairaus- ja terveyspalvelut	4403	3896	6378	8475	11715	13381	13078	15896	1789	15896	9414	
Liikenne	2596	2411	2839	3312	4728	4938	5958	4867	5630	5968	4081	
Virikitys- ja kulttuuripalvelut, opiskelu	3152	3048	4789	5339	7124	8287	9467	9888	12326	14414	7285	
Muut tarvikkeet ja palvelut	31514	29176	37417	40578	47708	52298	58462	55699	62794	66472	46345	
KULUTUSMENOT (PL. ETUUDET JA MYNNIT)	81307	103445	96549	85857	76297	71435	59197	66062	69664	65955	77570	
KOTITALOUKSIEN LUKUMÄÄRÄ PERUSJOUKOSSA												

Taulu C1.1.2. Kotitalouksien keskimääräinen tulomuodostus ja -käyttö desiliryhmissä jäsentä kohti vuonna 1981. Desiliryhmät on muodostettu OECD:n kuluusyksikköä kohti laskettujen käytettävissä olevien tulojen mukaan. Tutkimusryhmä (mukana ainakin yksi vammainen/pitkäaikaisrairas jäsen).

	DESILIIT										
	1.	2.	3.	4.	5.	6.	7.	8.	9.	10.	YHT.
<b>TUOTO- MENOERÄ</b>											
<b>TUOTANTONTEKIJÄTULOT</b>	5185	6987	10054	13478	18001	21975	26894	31263	37935	50205	20421
ANSIOTULOT	4529	5879	9171	12339	16913	20733	25175	29857	35824	46644	19020
Palkkatulot	2566	3733	6710	9507	13767	17665	22302	25740	32270	38959	15797
Yrittäjätulot	1963	2146	2461	2832	3146	3098	3116	4116	3554	2685	3223
OMAISUUSTULOT	956	1108	883	1123	1088	1282	1519	1807	2111	2661	8601
SAADUT TULOSIIRRROT	6717	10188	9669	9257	8062	7694	6991	7852	7776	11716	6601
SOSIAALITURVAETUDET	5600	9092	8518	8091	7088	6750	6195	6917	7255	10819	7624
Kansaneläke	3700	5860	4176	3033	2159	1656	1384	1111	819	974	2669
Työ-,virka-,liikennevakuutus- ja tapaturmaeläkkeet	1212	2692	3592	4220	4041	4402	4044	5004	5635	8985	4198
Sairausvakuutus	232	227	308	352	301	237	333	342	360	399	305
Lapsilisiä	341	210	297	294	305	231	208	213	167	132	247
Työttömyysvakuutus	84	63	56	106	61	132	40	58	72	13	71
Avustuskassojen korvaukset	0	3	12	12	28	21	54	35	65	63	27
SOSIAALIAVUSTUKSET	802	701	758	818	708	662	418	637	314	490	649
Perheavustukset	246	162	236	112	132	74	22	69	18	24	118
Opinto- ja tukkimusavustukset	52	54	59	55	43	60	45	48	20	8	46
Muu sosiaalivakuutus	503	486	463	651	533	528	351	520	276	459	485
BRUOTTOULOT	312	371	379	336	246	277	342	286	193	398	315
KOTITALOUKSIEN VÄLISET JA MUUT SAADUT TULOSIIRRROT	11976	17245	19789	23825	26165	29813	34024	39226	45847	62188	28139
MAKSETUT TULOSIIRRROT	-1196	-1583	-2373	-3394	-4670	-5858	-7607	-9267	-11320	-17912	-29337
ELÄKEVAKUUTUSMAKSUT	-74	-51	-73	-60	-56	-72	-65	-88	-90	-134	-74
VÄLITTÖMÄT VEROT	-983	-1366	-2048	-2977	-4122	-5195	-6802	-8316	-10785	-16467	-25316
Valtion tulovero	-52	-250	-454	-783	-1274	-1740	-2638	-3475	-4826	-6921	-2131
Kunnallisvero	-884	-1050	-1585	-2182	-2828	-3434	-4114	-4802	-5820	-7447	-3152
Verallisuusvero	-6	-10	-8	-4	-18	-8	-49	-24	-36	-96	-23
SOSIAALITURVAMAKSUT	-135	-157	-240	-339	-465	-558	-697	-813	-1001	-1266	-2521
MUUT MAKSUT (JÄSENMAKSUT AVUSTUSKASSOIHIN, KATUMAKSUT)	-5	-9	-12	-18	-26	-33	-44	-50	-44	-45	-27
NETTOTULOSIIRRROT	5520	8586	7296	5863	3392	1836	-616	-1415	-4144	-6196	2664
KÄYTETTÄVISSÄ OLEVAT TULOT	10705	15753	17350	19341	21393	23811	26278	29848	33792	44009	23086
VÄLILLISET VEROT	-3080	-3319	-3667	-3729	-4102	-4696	-5145	-5580	-6250	-7440	-4528
KÄYTETTÄVISSÄ OLEVAT TULOT VÄLILLISTEN VEROJEN JÄLKEEN	7625	12254	13683	15612	17291	19115	21133	24268	27542	36568	18558
YHTEISKUNNAN PALVELUT (ILMAISPALVELUT)	4082	3673	4363	3779	4114	3647	4065	3916	2924	2926	3789
Koulutuspalvelut	1981	1245	1756	1589	1563	1608	1828	1772	1189	1160	1579
Terveyden huoltopalvelut	1827	1983	2165	1775	2131	1612	1798	1814	1523	1608	1844
Sosiaalipalvelut	187	374	334	245	287	309	270	179	129	90	250
Asunon tuominen	87	72	108	169	134	118	169	152	84	69	117
KÄYTETTÄVISSÄ OLEVA NETTOETUUS	-11707	-15927	-18045	-19391	-21405	-22761	-25198	-28185	-30466	-39495	-22347
KÄYTETTÄVISSÄ OLEVIA TULOSIIRRROT	14633	16220	17566	17998	19555	23811	25369	25803	29670	34739	21344
KÄYTETTÄVISSÄ OLEVIA TULOSIIRRROT	14231	15748	16920	17359	18860	20857	22741	24750	28654	32744	20551
MENOT YHTEENSÄ	13980	15476	16571	16909	18239	20166	21833	23802	27372	31429	19820
KULUTUSMENOT	-3827	-646	-916	-1333	-1837	-2358	-2809	-3045	-4122	-5079	-1742
KÄYTETTÄVISSÄ OLEVAT TULOT - TUULOJEN KÄYTTÖ	4626	5197	5005	4922	4937	5110	5201	5386	5473	5595	5160
Elintarvikkeet	489	948	522	607	690	836	855	856	859	856	747
Juomat ja tupakka	328	948	1116	1131	1250	1392	1409	1615	2025	2079	1342
Vaatus- ja jalkineet	2131	2339	2538	2404	2700	2640	2836	3436	3475	4259	2800
Asunto, valo ja lämpö	911	857	1049	1061	1144	1052	1216	1551	1764	2122	1226
Kotitalouskalusto-,tarvikkeet ja -palvelut	385	484	523	528	552	540	598	695	747	922	581
Saatus- ja terveyspalvelut	1819	1874	2659	3074	4300	4809	5415	6660	7570	8272	3827
Liikenne	1073	1163	1184	1266	1588	1813	2141	2015	2359	2704	1659
Virkistys-, ja kulttuuripalvelut, opiskelu	1302	1470	1996	2042	2584	3042	3403	4094	5164	6531	2861
Muut tarvikkeet ja palvelut	13020	14070	15598	15517	17304	19198	21012	23064	26309	30118	18839
KULUTUSMENOT (PL. ETUUDET JA MYNNIT)	196793	214500	231607	224002	210354	194595	164705	159542	166271	145569	1907938

Taulu 61.1.3. Osallisten kotitalouksen keskimääräinen tulonmuodostus ja -käyttö desiliryhmissä vuonna 1981. Desiliryhmit on muodostettu OECD:n kulutusryhmiä vastaavasti käyttävien tulojen mukaan. Tutkimusryhmä (mukana ainakin yksi vammainen/pitkäaikaissairas jäsen).

	1.	2.	3.	4.	5.	6.	7.	8.	9.	10.	YHT.
<b>DESILIT</b>											
<b>TUOTANNONTEKIJÄTULOT</b>	13241	15625	25370	36171	49630	60338	75496	75501	90542	110806	51554
<b>ANSIOTULOT</b>	12295	14663	26212	35606	49032	60318	71734	76197	90005	104213	51237
Palkkatulot	15015	23809	34313	41630	52103	58001	71806	71568	84039	94441	58983
Yrittäjätulot	5607	5460	7445	8404	9643	9505	8845	11605	9825	18965	9222
OMAISHUUTULOT	1914	2879	3362	3223	3688	3526	3526	3526	3526	3855	3855
<b>SAADUT TULOINSIIRROT</b>	16379	21085	23194	24209	22299	21847	19881	19526	19014	26478	21441
<b>SOSIAALITURVAETUET</b>	14078	19044	20581	21443	19918	19347	17913	17921	18322	25970	19426
Kansaneläke	12297	14140	14263	11180	9876	8324	7445	5957	5126	5857	10582
Työ-virkka-liikennevakuutus- ja tapaturmaeläkkeet	6895	9332	13276	17012	19490	23890	23077	26514	35124	48275	19696
Sairausrakennus	816	666	994	1193	1043	791	1076	1002	1002	1047	958
Lapsilisät	3394	2976	2650	2679	2511	2107	1996	1925	1832	1897	2448
Työttömyysvakuutus	5185	4287	4413	4343	2877	3640	2338	3228	2528	1850	3581
Avustuskassojen korvaukset	154	491	860	597	1045	929	1231	1029	1258	1302	1029
<b>SOSIAALIVASTUUKSET</b>	3924	2723	3489	3878	3866	3685	2945	4560	3070	3900	3365
Perheavustukset	1023	1412	1641	1273	1189	2843	1491	2952	1756	1929	3122
Opinno- ja tutkimusavustukset	3308	2434	3039	4336	4275	3918	1194	1685	981	774	1292
Muun sosiaalivakuutus	1450	1533	1818	1623	1208	1567	1878	1314	3619	4248	3615
<b>KOTITALOUKSEN VALISET JA MUUT SAADUT TULOINSIIRROT</b>	28995	35759	47471	59689	72138	81213	94667	94731	109426	137254	71683
<b>BRUOTOILOT</b>	-4731	-5200	-7114	-9927	-13258	-16297	-21266	-22529	-28630	-40040	-16861
<b>MAKSETUT TULOINSIIRROT</b>	-1279	-1087	-1471	-1103	-1174	-1234	-1368	-1480	-1896	-2004	-1388
<b>ELÄKEVAKUUTUSMAKSUT</b>	-4118	-4796	-6204	-8733	-11703	-14454	-19009	-20218	-25903	-36809	-15280
<b>VALITTIMÄÄ VEROI</b>	-2277	-3472	-3512	-3814	-4658	-5310	-7782	-8972	-11962	-20338	-8639
<b>Valtion tulovero</b>	-3726	-4802	-6410	-8029	-9553	-11496	-11673	-13979	-16666	-2444	-9066
<b>Kunnallisvero</b>	-917	-1085	-882	-630	-1742	-1125	-2954	-1676	-2444	-2388	-1849
<b>Varallisuusvero</b>	-570	-553	-727	-997	-1320	-1552	-1947	-1986	-2405	-2939	-1499
<b>SOSIAALITURVAMAKSUT</b>	-150	-166	-224	-230	-327	-338	-426	-400	-387	-398	-320
<b>MUUT MAKSUT (JÄSENMÄKSUT AVUSTUKASSOIHIN, KATUMÄKSUT)</b>	13341	17803	17402	15322	9352	5001	-1774	-3418	-9933	-13675	6958
<b>NETTOTULOINSIIRROT</b>	2591	3281	4180	50580	58982	64864	73113	72093	80652	97150	56793
<b>KÄYTETTÄVISSÄ OLEVAT TULOT</b>	17435	23409	32823	40827	47672	52070	58799	58608	65735	80709	45853
<b>VÄLILLISET VEROI</b>	18456	23409	32823	40827	47672	52070	58799	58608	65735	80709	45853
<b>KÄYTETTÄVISSÄ OLEVAT TULOT VÄLILLISET VEROJEN JÄLKEEN</b>	10218	7875	10514	9901	14311	10000	11528	9529	7023	6458	9408
<b>YHTEISKUNNAN PALVELUT (ILMAISPALVELUT)</b>	13367	10644	12482	11334	9409	9743	10803	9779	6207	5764	9932
<b>koulutuspalvelut</b>	4640	4168	5226	4651	5987	4419	5100	4413	3657	3549	4596
<b>terveyden huoltopalvelut</b>	234	3560	3799	3413	5197	5319	5777	3859	3074	1753	3754
<b>Sosiaalipalvelut</b>	1964	1881	2478	2105	1879	2699	2162	1326	1932	2026	2026
<b>Asumisen tukeminen</b>	-28336	-33026	-43288	-50710	-59015	-62004	-70109	-68066	-72714	-87168	-54975
<b>KÄYTETTÄVISSÄ OLEVA NETTOETUUS</b>	35417	33634	42338	47069	53913	58711	65022	62314	70814	76672	52506
<b>KÄYTETTÄVISSÄ OLEVAIN TULOJEN KÄYTTÖ</b>	34484	32854	40589	45395	51998	56938	63274	59773	67913	72268	50556
<b>MINOT YHTENÄÄ</b>	33859	32091	39751	44218	50424	54933	61026	65330	69366	74904	49064
<b>KULTTUURINEN</b>	-9505	-1343	-518	-1354	-5069	-6152	-8093	-9769	-9838	-20459	4286
<b>KÄYTETTÄVISSÄ OLEVAT TULOT - TULOJEN KÄYTTÖ</b>	11272	10776	12006	13054	13749	13921	14471	13008	13063	13221	12702
<b>Elintarvikkeet</b>	1881	1717	1913	2281	2678	2451	2877	2654	2875	3377	2448
<b>Juomat ja tupakka</b>	2634	2287	2894	3174	3577	3940	4057	4035	4911	4768	3543
<b>Vaateet ja jalkineet</b>	5159	4850	6089	6287	7445	7191	7891	8298	8347	9399	6892
<b>Asumus- ja lämpö</b>	2452	1909	2631	2830	3256	2907	3561	3808	4237	4847	3143
<b>Kotitalouskalusto-tarvikkeet ja -palvelut</b>	984	1046	1309	1480	1544	1480	1696	1697	1789	2050	1461
<b>Sairausrakennus- ja terveyspalvelut</b>	4723	4258	6632	8556	11884	13624	13182	16081	16791	16760	9731
<b>Liikenne</b>	2693	3208	2896	3332	4378	4983	5958	4867	5630	5968	4119
<b>Yhteistyö- ja kulttuuripalvelut, opiskelu</b>	3252	3434	4821	5402	7124	8287	9467	9888	12326	14414	7372
<b>Muut tarvikkeet ja palvelut</b>	31514	29176	37417	40578	47708	52298	58462	55699	62794	66472	46345
<b>KÄYTTÖMENOT (PL. ETUUDI JA MYNNIT)</b>											

Taulu C1.1.4. Osallisten kotitalouksien lukumäärä ja desilliirymä desilliirymä vuonna 1981. Desilliirymä on muodostettu OECD:n kulutusyksiköiden käänteisluvalla lasketun keskimääräisen kotitalouden tulojen mukaan. Tutkimusryhmä (mukana ainakin yksi vammainen/pitkäaikaisairas jäsen).

	1.	2.	3.	4.	5.	6.	7.	8.	9.	10.	YHT.
<b>DESILLIT</b>											
<b>TUOTANTONTEKIJÄTULOT</b>	77064	95920	91786	83469	76297	70873	58674	66062	69664	65955	755764
ANSIOTULOT	72497	86007	81035	77626	72559	66889	57803	62514	66180	65133	708264
Palkkatulot	33631	33629	45291	51156	55583	59265	51154	57381	63847	60050	510986
Kirittäjätulot	68912	84332	76567	76389	68615	62823	53507	56592	60152	58985	666875
OMALUOSTULOT	67308	82549	82865	75911	71036	65559	54402	63641	65978	64281	765419
SÄÄNTÖTULONSIIRROT	80701	103445	96549	85857	76048	68320	57916	61541	67988	64433	785433
SOSIAALITURVAETUODET	78274	102401	95857	84527	74856	67896	58660	61577	65841	60642	748827
Kansaneläke	59207	88889	76385	60773	45777	39715	28514	27355	28569	25213	481110
Työ-, virka-, liikennevakuutus- ja tapaturmaeläkkeet	34536	61864	62665	55570	43615	30110	25881	30110	36874	27042	406646
Sairausvakuutus	56003	71333	71862	66053	60763	58395	50935	54344	59794	55462	606545
Lapsilisät	19779	15116	25955	24559	25516	21359	17204	17683	15154	10115	192439
Työttömyysvakuutus	3184	3136	2958	5462	4463	7076	2800	2871	4745	10025	37679
Avustuskassojen korvaukset	628	1463	3121	4650	5695	4380	7188	6554	8621	7005	49304
SOSIAALIVASTUUKSET	40206	55234	50329	47220	38505	34967	23372	22300	18988	18300	347421
Perheavustukset	9881	12241	14625	10650	10264	5084	2442	3728	1675	1796	72385
Opinto- ja tukimusavustukset	10102	8166	9741	8280	8704	8704	6205	4545	3339	1440	68163
Muu sosiaalivakuutus	29941	42793	35315	33610	26214	26230	17482	15793	12693	15723	255795
KOTITALOUKSIEN VÄLISEN JA MUUT SAADUT TULONSIIRROT	42350	51869	48336	46453	42927	34348	29889	34772	32470	33942	397456
BRUOTTOULOT	81307	103445	96549	85857	76297	71435	59197	66062	69664	65955	775570
MAKSUTUT TULONSIIRROT	49760	65288	77246	76595	74089	69946	58935	65624	69226	65122	671831
ELÄKEVAKUUTUSMAKSUT	46954	61103	76460	76366	74089	69946	58935	65624	69226	65122	671831
VÄLITÖNNÄK VERO	7989	15460	20951	14585	11188	11359	7776	9459	7889	9723	101363
Valtion tulovero	46707	60948	76460	76250	74089	69946	58935	65624	69226	65122	663306
Kansallisuvero	1274	1943	1893	1427	2158	1311	2724	2329	2456	5878	23393
Versaalisuvero	46551	60780	76460	76250	74089	69946	58935	65343	69226	64903	662483
SOSIAALITURVAMAKSUT	7119	11289	12219	17122	16806	19002	17132	19812	21128	16636	158275
MUUT MAKSUT (JÄSENMAKSUT AVUSTUSKASSOIHIN, KATUMAKSUT)	81307	103445	96549	85857	76297	71435	59197	66062	69226	65955	775131
NETTOTULONSIIRROT	81307	103445	96549	85857	76297	71435	59197	66062	69664	65955	775570
KÄYTTÄVISSÄ OLEVAT TULOT	81307	103445	96549	85857	76297	71435	59197	66062	69664	65955	775570
KÄYTTÄVISSÄ OLEVAT TULOT VÄLILLISTEN VEROJEN JÄLKEEN	78621	102660	94997	85857	76297	71435	59197	66062	69664	65955	775570
YHTEISKUNNAN PALVELUT (ILMAISPALVELUT)	78167	95083	92592	81410	74846	67218	58073	65571	69226	65955	768514
Koulutuspalvelut	77487	92072	89341	83440	74846	67218	58073	65571	69226	65955	768514
terveyden huoltopalvelut	13735	22509	20248	16096	14857	10561	5073	6371	6826	6395	755638
Sosiaalipalvelut	8743	9751	13271	15313	13400	12202	10350	11196	10482	5202	127042
Asumisen tukeminen	81307	103445	96549	85857	76297	71435	59197	66062	69664	65955	775570
KÄYTTÄVISSÄ OLEVA NETTOETUUS	81307	103445	96549	85857	76297	71435	59197	66062	69664	65955	775570
KÄYTTÄVISSÄ OLEVIA TULOJEN KÄYTTÖ	81307	103445	96549	85857	76297	71435	59197	66062	69664	65955	775570
MENOT YHTEENSÄ	81307	103445	96549	85857	76297	71435	59197	66062	69664	65955	775570
KÄYTTÄVISSÄ OLEVAT TULOT - TULOJEN KÄYTTÖ	80756	103445	96549	85857	76297	71435	59197	66062	69664	65955	775570
Elintarvikkeet	31155	60314	63199	59654	54184	55261	47823	51441	52866	53768	551085
Juomat ja tupakka	69325	88912	89549	79826	73510	68759	57192	63868	68576	63478	727250
Vaatuset ja jalkineet	81307	103445	96549	85857	76297	71435	59197	66062	69226	65955	775131
Asunto, valo ja lämpö	73089	96306	92374	84015	73937	70413	56238	64971	69226	67330	744298
Kotitalouskalusto, -tarvikkeet ja -palvelut	75975	99296	92623	85173	75192	70961	58088	65325	69423	65443	758499
Saikaus- ja terveyspalvelut	78333	94400	92863	83016	75577	70415	58137	65539	68863	65955	750352
Liikenne	78807	98406	94660	85144	76297	70790	59197	66062	69664	65955	768451
Virkeistys-, ja kulttuuripalvelut, opiskelu	78807	98406	94660	85144	76297	70790	59197	66062	69664	65955	768451
Muut tarvikkeet ja palvelut	81307	103445	96549	85857	76297	71435	59197	66062	69664	65955	775570
KULUTUSMENOT (PL. ETUOJET JA MYNNIT)	81307	103445	96549	85857	76297	71435	59197	66062	69664	65955	775570

Taulu C1.1.5. Osallisten kotitalouksien tulomuodostus ja -käyttöt jäsentä kohti desiliryhmissä vuonna 1981. Desiliryhmittä on muodotettu OECD:n kuluusyksikköä kohti laskettujen käytettävissä olevien tulojen mukaan. Tutkimusryhmä (mukana ainakin yksi vammainen/pitkäaikaissairas jäsen).

	1.	2.	3.	4.	5.	6.	7.	8.	9.	10.	YHT.
<b>DESILIIIT</b>											
<b>1.</b>											
TUOTANNONTERIJÄTULOT	5327	7268	10311	13611	18001	22039	26980	31263	37935	50205	20666
ANSIOTULOT	4767	6515	9940	12930	17345	21349	25526	30768	36721	47163	19878
palkkatulot	4308	7220	9912	12396	16417	19490	24089	27984	34003	41810	20064
yrittäjätulot	2148	2433	2807	3019	3363	3311	3058	4451	3896	8256	3516
OMAISUUSTULOT	762	1306	1018	1251	1168	1326	1462	2199	3641	3532	1532
SAADUT TULONSIIROT	6758	10168	9669	9257	8081	7857	7092	8001	7900	11962	8679
SOSIAALITURVAETUDET	5767	9174	8578	8165	7156	6946	6367	7300	7572	11616	7822
kansaneläke	5808	7447	6149	4599	3781	3297	2787	2443	2148	2721	4684
työ-, vika-, liikennevakuutus- ja tapaturmaeläkkeet	3102	4614	6670	7581	7991	9932	9407	11693	16445	24296	8959
sairausvakuutus	308	299	373	435	364	277	379	394	412	468	369
lapsilisä	716	635	606	614	602	519	501	531	517	559	559
työttömyysvakuutus	1490	1493	1245	1720	892	1235	706	1222	719	1211	1211
avustuskassojen korvaukset	43	146	242	194	299	437	342	342	490	487	353
SOSIAALITURVATULOT	1298	1069	1235	1276	1312	1217	945	1666	1099	1610	1247
perheavustukset	1116	1011	1009	567	797	791	452	976	557	585	871
opinto- ja tutkimusavustukset	251	368	382	300	293	345	295	266	203	266	203
muu sosiaalivakuutus	1233	1020	1292	1680	1590	1403	1166	2099	1397	1870	1414
KOTITALOUKSIEN VALISET JA MUUT SAADUT TULONSIIROT	557	704	700	585	421	512	638	481	378	732	572
BRUOTTOULOT	11976	17245	19789	22825	26165	29813	34024	39226	45847	62188	29139
MAKSETUT TULONSIIROT	-1594	-2079	-2667	-3566	-4733	-5919	-7631	-9293	-11951	-18114	-6470
ELÄKEVAKUUTUSMAKSUT	-315	-297	-358	-287	-297	-387	-397	-472	-589	-759	-390
VALITTONÄMÄT VEROT	-1353	-1878	-2320	-3134	-4178	-5249	-6823	-8339	-10813	-16653	-5798
valtion tulovero	-1222	-1447	-1796	-2302	-3266	-4369	-5728	-7611	-9270	-12670	-3063
kunnallisvero	-103	-292	-223	-165	-246	-278	-412	-615	-886	-1243	-340
varallisuusvero	-187	-216	-272	-358	-471	-563	-699	-819	-1094	-1284	-553
SOSIAALITURVAMAKSUT	-52	-80	-69	-80	-101	-121	-144	-148	-150	-161	-182
MUUT MAKSUT (JÄSENMAKSUT AVUSTUSKASSOIHIN, RATUMAKSUT)	5580	8366	7236	5863	3392	1836	-616	-1415	-4195	-6136	2665
NETTOTULONSIIROT	10705	15573	17350	19341	21393	23811	26278	29848	33792	44009	23086
KÄYTETTÄVISSÄ OLEVAT TULOT	-3080	-3319	-3667	-3729	-4102	-4696	-5145	-5580	-6250	-7440	-4528
VÄLILLISET VEROT	7625	12254	13683	15612	17291	19115	21133	24268	27542	36568	18538
KÄYTETTÄVISSÄ OLEVAT TULOT VÄLILLISTEN VEROJEN JÄLKEEN	4199	3691	4371	3787	4123	3656	4105	3929	2932	2926	3806
YHTEISKUNNAN PALVELUT (ILMAISPALVELUT)	3565	3016	3298	2994	2607	2728	3000	3119	2077	2246	2889
koulutuspalvelut	1876	2002	2174	1779	2145	1615	1816	1819	1527	1608	1857
terveyden huoltopalvelut	814	1646	1385	1276	1521	1783	1910	1342	1270	848	1391
sosiaalipalvelut	602	419	485	646	657	542	837	698	498	761	602
asunimen tukeminen	11707	15927	18045	19391	21405	22761	25198	28185	30466	39495	22347
KÄYTETTÄVISSÄ OLEVA NETTOITUUS	14633	16220	17566	17999	19555	21553	23369	25803	29670	34739	21344
KÄYTETTÄVISSÄ OLEVIA TULOJEN KÄYTTÖ	14231	15748	16920	17359	18860	20887	22741	24750	28454	32744	20551
MENOT YHTEENSÄ	13989	15476	16571	16909	18289	20166	21933	23802	27372	31429	19920
KULUTUSMENOT	-3927	-648	-216	-1343	-1839	-2258	-2909	-4045	-5122	-6970	-1742
KÄYTETTÄVISSÄ OLEVAT TULOT - TULOJEN KÄYTTÖ	4639	5197	5005	4992	4987	5110	5201	5386	5473	5995	5161
elintarvikkeet	686	721	693	786	873	843	975	1029	1167	1178	906
juomat ja tupakka	1017	1043	1167	1182	1283	1424	1436	1654	2057	2127	1400
asunto, vajo ja lämpö	2131	2339	2538	2404	2700	2640	2836	3436	4259	2801	2801
Kotitalouskalusto-, tarvikkeet ja -palvelut	976	897	1079	1073	1170	1065	1248	1568	1769	2163	1257
Sairaus- ja terveyspalvelut	397	497	534	529	558	541	604	699	749	925	588
Liikenne	1886	1976	2711	2616	3088	4335	4840	5433	6706	7602	3892
Virikitys- ja kulttuuripalvelut, opiskelu	1091	1169	1195	1588	1819	2141	2015	2359	2704	1666	1666
Muut tarvikkeet ja palvelut	1319	1511	2005	2951	2584	3042	3403	4094	5164	6531	2977
KULUTUSMENOT (PL. ETUOJET JA MYNNIT)	13020	14070	15598	15517	17304	19198	21012	23064	26309	30118	18839

Tautiliikenne- ja liikenneväkivälyt vuonna 1981. Desiiliryhmät on muodostettu OECD:n kulutusyksikköä kohti lasketujen käytettävissä olevien tulojen mukaan. Tutkimusryhmä (mukana ainakin yksi vammainen/pitkäikäinen jäsen).

	1.	2.	3.	4.	5.	6.	7.	8.	9.	10.	YHT.
<b>DESIIILIT</b>											
<b>TUOTANNONTEKIJÄTULOT</b>	191553	206216	225826	221814	210354	194032	164182	159542	166271	145569	1885360
<b>ANSIOTULOT</b>	189887	193554	213701	213769	205118	189880	162441	154817	162313	143965	1822544
<b>Palkkatulot</b>	172111	180895	195790	196402	186368	176368	152483	146749	157796	135643	1502129
<b>Yrittäjätulot</b>	179902	189213	203098	210138	196762	180331	154745	147536	153680	135487	1748689
<b>OMAISUUSTULOT</b>	169340	181992	200784	203941	195962	182335	155585	153447	142372	124737	1745359
<b>SAADUT TULONSIIRROT</b>	195314	214500	231607	224002	209857	190548	162356	156562	163663	143277	1890985
<b>SOSIAALITURVAUDET</b>	191408	212577	229980	221963	208348	189115	160253	151165	159327	135576	1859712
<b>Kansaneläke</b>	125346	168799	157292	147734	120101	97765	81785	72533	63409	52142	1085906
<b>Työ-, virka-, liikenneväkivälyt ja tapaturmaeläkkeet</b>	76894	125167	124735	124699	106378	86255	70813	68275	56972	53832	854021
<b>Sairausvakuutus</b>	148265	162717	190748	181123	174060	166536	144466	138520	145559	123988	1575982
<b>Lapsilisät</b>	11084	9001	10481	133462	107123	86731	68580	67080	53670	34315	798898
<b>Työttömyysvakuutus</b>	2266	4937	11084	14306	19904	20852	9273	7585	12430	2580	111476
<b>Avustuskassojen korvaukset</b>	121531	140680	142203	143573	113454	105882	72248	66415	22158	21158	147327
<b>SOSIAALITURVAUKSET</b>	43367	34331	44206	44105	34754	18274	8063	11273	5279	5928	259580
<b>Perheavustukset</b>	41150	31331	35528	41367	31052	33612	25099	15406	12304	5482	275333
<b>Opinto- ja tukkimavustukset</b>	80357	102895	83069	86750	70491	73236	49572	39549	32878	37143	653705
<b>Muu sosiaalivakuutus</b>	110246	117292	125548	128776	123038	105149	88208	94945	84884	78143	1052828
<b>KORTTALOUKSIEN VALISET JA MUUT SAADUT TULONSIIRROT</b>	196793	214500	231607	224002	210354	194595	164705	159542	166271	145569	1907938
<b>BRUOTTOULOT</b>	148584	163301	206037	213234	207544	192603	164182	159104	166832	143944	1764364
<b>MAKSETUT TULONSIIRROT</b>	45974	36766	47111	47048	40032	36237	26834	29658	25416	22656	360731
<b>ELÄKEVAKUUTUSMAKSUT</b>	14320	156071	204444	212777	207544	192603	164182	159104	166832	143944	1764364
<b>VALITPOMÄT VEROT</b>	34060	60058	110036	111907	105999	176206	153543	164761	140097	152719	1450937
<b>Valtion tulovero</b>	14036	157226	208438	215241	207694	192603	164182	159104	166832	143944	1764364
<b>Kunnallisvero</b>	6046	17229	8343	8540	6428	5298	4878	7125	6751	18080	78266
<b>Varallisuusvero</b>	14371	153426	204464	212311	207354	192603	164182	159542	165832	143506	1746380
<b>SOSIAALITURVAMAKSUT</b>	1722	23414	33842	49135	54323	52290	20349	35868	56573	44137	436879
<b>MUUT MAKSUT (JÄSENMAKSUT AVUSTUKASSOIHIN, KATUMAKSUT)</b>	196793	214500	231607	224002	210354	194595	164705	159542	166271	145569	1907938
<b>NETTOTULONSIIRROT</b>	196793	214500	231607	224002	210354	194595	164705	159542	166271	145569	1907938
<b>KÄYTETTÄVISSÄ OLEVAT TULOT</b>	196793	214500	231607	224002	210354	194595	164705	159542	166271	145569	1907938
<b>VÄLILLISET VEROT</b>	196793	214500	231607	224002	210354	194595	164705	159542	166271	145569	1907938
<b>KÄYTETTÄVISSÄ OLEVAT TULOT VÄLILLISTEN VEROJEN JÄLKEEN</b>	193625	213466	231134	223545	209903	194121	163084	159050	166832	145569	1899349
<b>YHTEISKUNNAN PALVELUT (ILMAISPALVELUT)</b>	109349	88534	123345	118916	126134	114698	100367	90651	95191	75148	1042333
<b>Koulu- ja koulutuspalvelut</b>	191673	214292	230628	223545	208914	194121	163084	159050	166832	145569	1894909
<b>Terveystieteiden palvelut</b>	45094	48684	55818	43061	39617	33738	23248	12296	16891	15367	342814
<b>Sosiaalipalvelut</b>	28550	36745	51434	58754	42899	42320	33196	34689	27914	13210	369712
<b>Asumisen tukeminen</b>	196793	214500	231607	224002	210354	194595	164705	159542	166271	145569	1907938
<b>KÄYTETTÄVISSÄ OLEVA NETTOETUUS</b>	196793	214500	231607	224002	210354	194595	164705	159542	166271	145569	1907938
<b>KÄYTETTÄVISSÄ OLEVIA TUOTOJEN KÄYTTÖ</b>	196793	214500	231607	224002	210354	194595	164705	159542	166271	145569	1907938
<b>MENOT YHTEENSÄ</b>	196793	214500	231607	224002	210354	194595	164705	159542	166271	145569	1907938
<b>KULUTUSMENOT</b>	196242	214500	231607	224002	210354	194595	164705	159542	166271	145569	1907938
<b>KÄYTETTÄVISSÄ OLEVAT TULOT - TUULOJEN KÄYTTÖ</b>	140203	143568	174430	173213	166177	160660	141123	132723	133737	122885	1488720
<b>Elintarvikkeet</b>	196225	194907	221541	214356	205038	190230	161611	155797	163682	145298	1920500
<b>Juomat ja tupakka</b>	196793	194907	221541	214356	205038	190230	161611	155797	163682	145298	1920500
<b>Vaatetus ja jalkineet</b>	183687	205102	225192	221546	205795	194121	163112	158559	165787	145056	18680347
<b>Asutus, vajo ja lämpö</b>	190880	208790	227126	221546	207959	194121	163112	158559	165787	145056	18680347
<b>Kotitalouskustat, -tarvikkeet ja -palvelut</b>	183687	205102	225192	221546	205795	194121	163112	158559	165787	145056	18680347
<b>Sairaus- ja terveyspalvelut</b>	183687	205102	225192	221546	205795	194121	163112	158559	165787	145056	18680347
<b>Liikenne</b>	183687	205102	225192	221546	205795	194121	163112	158559	165787	145056	18680347
<b>Viikitsys- ja kulttuuripalvelut, opiskelu</b>	193432	213362	229463	223489	209366	193046	163646	159019	165211	145944	1900138
<b>Muut tarvikkeet ja palvelut</b>	194293	208645	230616	223011	210354	194595	164705	159542	166271	145569	1897600
<b>KULUTUSMENOT (PL. ETUOJET JA MYNNIT)</b>	196793	214500	231607	224002	210354	194595	164705	159542	166271	145569	1907938

Taulu C1.1. Kotitalouksien keskimääräinen tulomuutos ja -käyttö desiliryhmissä vuonna 1981. Desiliryhmittä on muodostettu OECD:n kulutusyksikköä kohti laskettujen käytettävissä olevien tulojen mukaan. Vertailuryhmä (kotitalouksissa vain terveitä jäseniä).

	DESILIT										
	1.	2.	3.	4.	5.	6.	7.	8.	9.	10.	YHT.
<b>TULO-, MENOERA</b>											
<b>TUOTANTONTEKIJÄTULOT</b>	18219	33601	45301	60279	65671	78832	81133	93344	98267	138280	74225
ANSIOITULOT	17804	32347	43434	58897	64397	77136	79125	91485	96078	133073	72272
Palkkatulot	13728	25738	35256	50558	58441	71175	73893	85056	88135	117370	64775
Yrittäjätulot	4076	6609	8139	8339	5956	5861	6430	7944	6430	15703	7497
OMAISUUSTULOT	416	1254	1867	1254	1374	1696	1808	1858	2189	5207	1953
SAADUT TULONSIIROT	8384	12582	11572	9870	8011	6937	6180	4780	7007	8342	8109
SOSIAALITURVAETUDET	1493	9437	8085	7843	5883	5154	4850	3630	5475	6787	6049
Kansaneläke	1789	4053	2983	1270	5883	795	5511	3552	5475	6787	1240
Työ- ja eläke- ja tapaturmaeläkkeet	514	2684	3326	2718	2461	1878	2511	1554	3641	5160	2698
Säätösavustus	683	848	949	909	945	784	582	365	609	471	708
Leipimysavustus	1309	1674	1566	1645	1413	1385	944	863	597	437	1143
Työttömyysavustus	161	215	286	311	330	210	165	123	64	57	184
Avustuskassojen korvaukset	15	20	26	32	31	38	53	63	100	60	46
AVUSTUKASSOJEN KORVAUKSET	2586	2489	1690	1490	1219	853	456	342	378	119	1075
SOSIAALITURVAETUDET	969	1241	823	796	595	498	197	93	89	24	477
Perheavustukset	675	331	332	199	146	104	111	160	59	37	195
Muu sosiaalivastus	943	897	535	495	478	251	248	160	231	58	402
BRUOTTOILOT	1258	672	779	800	893	868	946	798	1068	1392	949
KOTITALOUKSIEN VÄLISET JA MUUT SAADUT TULONSIIROT	26844	46331	57179	70550	73966	86009	87558	98502	105612	147230	82658
MAKSETUT TULONSIIROT	-1462	-7057	-9930	-14341	-15954	-19977	-21702	-25746	-29905	-47820	-20683
ELÄKEVAKUUTUSMAKSUT	-178	-237	-294	-248	-185	-132	-166	-128	-223	-484	-226
VÄLITÖMÄT VEROT	-3500	-5942	-8467	-12443	-13986	-17700	-19293	-23087	-26973	-43655	-18449
Valtion tulovero	-904	-1262	-2194	-3873	-4778	-6693	-7842	-10214	-12935	-24714	-8077
Kunnallisvero	-2544	-4669	-6257	-8534	-9172	-10982	-11411	-12842	-13891	-18840	-10320
Varallisuusvero	-50	-7	-9	-12	-9	-15	-32	-16	-25	-79	-27
SOSIAALITURVAMAKSUT	-472	-837	-1112	-1591	-1693	-2042	-2129	-2430	-2600	-3590	-1928
MUUT MAKSUT (JÄSENMAKSUT AVUSTUKASSOIHIN, RATUMAKSUT)	-11	-41	-57	-59	-90	-103	-114	-101	-108	-90	-80
NETTOTULONSIIROT	4231	5525	1642	-4472	-7943	-13041	-15521	-20962	-22897	-39478	-12574
KÄYTETTÄVISSÄ OLEVAT TULOT	22451	39126	46943	55807	57728	65791	65611	72382	75370	98803	61651
VÄLILLISET VEROT	-8013	-8867	-10472	-12447	-11871	-13411	-13225	-13845	-14496	-18110	-12716
KÄYTETTÄVISSÄ OLEVAT TULOT VÄLILLISET VEROT JÄLKEEN	14437	30259	36471	43360	45856	52380	52387	58537	60873	80693	48935
YHTEISKUNNAN PALVELUT (ILMAISPALVELUT)	11531	8742	10319	11256	9863	9877	7983	6824	6328	4764	8608
Koulutuspalvelut	8977	5856	6481	6849	5941	6158	4784	4116	3885	2922	5488
Terveyden huoltopalvelut	1927	1942	2108	2454	1941	2008	1925	1644	1598	1389	1876
Sosiaalipalvelut	364	597	741	1340	1147	1229	725	691	584	214	759
Asumisen tukeminen	263	347	989	614	834	482	549	373	261	240	485
KÄYTETTÄVISSÄ OLEVA NETTOETUUS	25968	39001	46790	54616	55720	62256	60370	63361	67201	85457	57543
KÄYTETTÄVISSÄ OLEVIA NETTOETUUS	37048	41006	48165	56076	54733	61367	60380	63512	64343	83791	58244
MENOT YHTEENSÄ	36000	40126	47117	54649	53481	59646	58579	61114	79890	56447	54076
KULUTUSHENOT	34940	38925	45571	52642	51304	57159	55997	58647	60095	78928	54076
KÄYTETTÄVISSÄ OLEVAT TULOT - TULOJEN KÄYTTÖ	-14596	-1860	-1222	-2469	-2895	-4424	-5232	-5860	-6826	-15012	3406
Elintarvikkeet	8908	10986	12070	13666	12077	13064	11605	11452	10928	11829	11657
Juomat ja tupakka	1359	1584	1574	2193	1579	2437	2250	2372	2429	2774	2133
Vaateet ja jalkineet	2778	2687	2258	3862	4161	4454	4231	3646	3997	4761	3948
Asunto, valo ja lämpö	6168	6825	7273	8495	8933	8213	8644	9105	8884	10776	8486
Kotitalouskaluste-,tarvikkeet ja -palvelut	2041	2281	2850	3194	3477	3628	3621	4061	4013	5099	3499
Safraus- ja tarveyspalvelut	625	702	787	884	938	1040	1116	1101	1161	1423	997
Liikenne	5754	6387	8220	10419	9829	10944	12548	13179	15350	21047	11731
Virkistys- ja kulttuuripalvelut, opiskelu	3137	3633	3979	4983	5023	6058	5564	6655	6327	7585	5420
Muut tarvikkeet ja palvelut	5491	4935	8159	7395	8159	9560	9879	11333	12691	17566	9328
KULUTUSHENOT (PL. ETUudet JA MYNNIT)	34153	37859	43687	51618	50748	55888	55075	58239	60441	75697	53328
<b>KOTITALOUKSIEN KOKONAISRAJA PERUSJOUKOSSA</b>	106022	84073	90517	101591	111173	115808	128043	121219	117825	121308	1097569





Taulu Ci.2.4. Osallisten kotitalouksien lukumäärä desilliiryhmissä vuonna 1981. Desilliiryhmittä on muodostettu OECD:n kulutusyksikköä kohti laskettujen käytettävissä olevien tulojen mukaan. Vertailuryhmä (kotitalouksissa vain terveitä jäseniä).

	DESILLIT										
	1.	2.	3.	4.	5.	6.	7.	8.	9.	10.	YHT.
TUOTANNONTERKIJÄTULOT	104273	61747	89333	101268	111173	115808	128043	131219	117825	121308	1091997
ANSIOTULOT	101168	78400	87903	99737	110322	115183	127590	121219	117302	120799	1079623
Palkkatulot	80188	59456	72690	105854	110815	112437	117980	117980	113149	116267	993106
Yrittäjätulot	83720	72996	82472	89674	100864	105345	113027	108339	108139	106998	976020
OMAJÄRJESTYKSIEN TULOT	78389	62674	76575	84772	90465	103559	110725	106916	108286	114661	937019
SAADUT TULOJENSIIRROT	103045	83322	89069	99871	105615	110898	119236	107514	108134	107120	1033824
SOSTIAALITURVAUSLIIKKEET	75609	76574	82483	92582	98377	102154	105648	94074	94559	97696	918855
Kansaneläkkeet	21773	29805	25268	12038	12537	12601	11565	8191	10585	10452	164585
Työ- ja virka- liikennevakuutus- ja tapaturmaeläkkeet	11131	24775	23666	18978	12529	11475	15599	10631	13099	15167	157053
Sairausvakuutus	55012	50976	57149	64804	77501	83876	85726	6120	81213	84013	781429
Lapsilisät	38297	41489	49166	60073	62776	68040	56135	4843	36346	26346	487311
Työttömyysvakuutus	3232	5402	6404	10487	10610	8890	7393	6267	4866	4026	67548
Avustuskasojen korvaukset	892	2845	5731	4473	8572	9553	10594	11886	9783	7917	72545
SOSTIAALITURVAUSLIIKKEET	67176	45791	48798	50974	43848	35818	32484	22134	19897	13689	380609
Perheavustukset	23498	23950	23007	27187	23421	19881	12801	7824	7875	5393	173947
Opinto- ja tutkimusavustukset	36208	14097	17164	12719	11674	10603	10129	7890	4314	4570	129187
Muu sosiaalivakuutus	26891	18963	18146	18634	13229	9201	12523	7351	9046	4929	131520
ELÄKEVAKUUTUSMAKSUT	63108	43106	52212	63092	63573	65481	73767	59285	66223	64983	623980
VÄLITÖMÄT VEROT	106022	84073	90517	101581	111173	115808	128043	121219	117825	121308	1097569
Kunnallisvero	72059	72689	86830	101075	108560	115533	126885	120896	117058	119889	1044473
Kunnallisuusvero	1870	913	1744	1556	1085	1580	2287	2195	3151	7401	23784
SOSTIAALITURVAMAKSUT	72059	72440	86352	100923	108560	115533	126885	120896	117058	119889	1040594
MUUT MAKSUT (JÄSENMÄKSUT AVUSTUKASSOIHIN, KATUMAKSUT)	8202	11255	15985	19868	26063	28091	32549	26061	26293	26116	221112
NETTOTULOJENSIIRROT	106022	84073	90517	101581	111173	115808	127520	121219	117825	120767	1096505
KÄYTETTÄVISSÄ OLEVAT TULOT	106022	84073	90517	101581	111173	115808	128043	121219	117825	121308	1097569
VÄLILLISET VEROT	106022	84073	90517	101581	111173	115808	128043	121219	117825	121308	1097569
KÄYTETTÄVISSÄ OLEVAT TULOT VÄLILLISET VEROT JÄLKEEN	100917	80026	85750	97525	105988	112851	121485	112310	107236	111432	1035521
YHTEISKUNNAN PALVELUT (ILMAISPALVELUT)	75543	43849	52991	63645	66880	72098	71674	64028	59633	52257	622597
Koulutuspalvelut	91846	76752	83434	93307	102780	111183	118389	110720	102510	108180	999101
Terveysten huoltopalvelut	11006	10509	14065	16746	18408	20960	13771	11920	11610	6429	135425
Sosiaalipalvelut	11381	10424	16742	20650	24240	22873	21986	16769	12045	9133	166243
Asumisen tukeminen	106022	84073	90517	101581	111173	115808	128043	121219	117825	121308	1097569
KÄYTETTÄVISSÄ OLEVA NETTOETUUS	106022	84073	90517	101581	111173	115808	128043	121219	117825	121308	1097569
KÄYTETTÄVISSÄ OLEVAIN TULOJEN KÄYTTÖ	106022	84073	90517	101581	111173	115808	128043	121219	117825	121308	1097569
MEHOT VIEREISÄ KULUTUSMENOT	106022	84073	90517	101581	111173	115808	128043	121219	117825	121308	1097569
KÄYTETTÄVISSÄ OLEVAT TULOT - TULOJEN KÄYTTÖ	104378	83590	90517	101581	111173	115808	127051	120984	117825	120818	1093725
Elintarvikkeet	71087	59152	64213	82427	88738	96944	105172	96363	95514	97760	8573669
Juomat ja tupakka	101340	79154	85935	99009	107756	113368	125892	118559	116262	118339	1065604
Asunot ja jalkineet	105567	84073	90517	101581	111173	115808	128043	121219	117825	121308	1097115
Kotitalouskalusto- ja -tarvikkeet ja -palvelut	94403	76318	84822	108380	111173	115808	128043	121219	117825	121308	1097115
Sairaus- ja terveyspalvelut	92460	78939	85336	95307	106570	112442	119949	114844	116454	1035119	
Liikenne	99598	78945	89315	97989	109682	114802	126357	120506	117200	121308	1075055
Virkistys- ja kulttuuripalvelut, opiskelu	102676	83566	85998	100902	110528	115808	128043	120712	117825	121308	1091363
Muut tarvikkeet ja palvelut	104952	82817	90517	101581	111173	115808	128043	121219	117825	121308	1094931
KULUTUSMENOT (PL. ETUUDET JA MYYNNIT)	106022	84073	90517	101581	111173	115808	128043	121219	117825	121308	1097569

Taulu C1.2.5. Osallisten kottalouksien tulomuodostus ja -käyttö jäsentä kohti desiliryhmissä vuonna 1981. Desiliryhmat on muodostettu OECD:n kulutusyksikköä kohti laskettujen käytettävissä olevien tulojen mukaan. Vertailuryhmä (kottalouksessa vain terveitä jäseniä).

	DESILIT										
	1.	2.	3.	4.	5.	6.	7.	8.	9.	10.	YHT.
TUOTANNONTEKIJÄTULOT	7883	12092	15783	19812	23470	27234	32266	37411	43794	63206	28605
ANSIOTULOT	7818	11811	15232	19454	23095	26698	31592	36666	42903	60942	27984
Palkkatulot	6948	10698	13518	17164	21600	25100	30061	34739	40413	55152	26287
Yrittäjätulot	1986	2511	2977	2957	2273	2132	2321	2700	3749	7729	3985
OMIAISUUSTULOT	228	572	737	530	634	860	897	1035	1435	2156	951
SAADUT TULONSIIROT	3643	4998	4051	3271	2922	2444	2544	2046	3287	4120	3215
SOSIAALIURVAERUUDET	2333	3508	3380	2601	2223	1912	2116	1672	2772	3563	2943
Kansaneläke	4785	7136	5779	5531	3133	2727	2738	1986	2199	2080	3548
Työ- tvirke-, liikennevakuutus- ja tapaturmaeläkkeet	2394	5345	7099	6485	8390	7910	10407	8160	17536	21922	9214
Sairausvakuutus	432	409	460	425	404	351	309	301	362	281	369
Lapsilisät	848	800	728	713	678	643	605	609	580	580	684
Työttömyysvakuutus	1380	936	984	927	1152	962	1003	793	666	754	974
Avustuskassojen korvaukset	386	170	110	181	131	134	222	250	416	416	235
SOSIAALIURVAEUSKAT	1645	1385	995	913	1037	851	621	638	928	402	1048
Perhevastukset	1128	1055	845	842	924	888	329	475	565	194	864
Opinto- ja tutkimusavustukset	1051	627	609	444	461	339	416	453	585	351	595
Muu sosiaalivakuutus	2083	1634	925	976	1381	996	927	963	1271	604	1251
KOTTALOUKSIEN VÄLIESET JA MUUT SAADUT TULONSIIROT	914	402	467	418	543	514	555	535	816	1142	617
BRUTTOTULOT	11466	16493	19831	23141	26435	29713	34822	39478	47067	67296	31771
MAKSETUT TULONSIIROT	-2156	-2646	-3508	-4712	-5761	-6913	-8657	-10341	-13382	-21994	-8147
ELÄKEVAKUUTUSMAKSUT	-372	-457	-495	-513	-476	-417	-553	-618	-766	-1301	-591
VÄLITTOMAT VEROT	-1854	-2247	-2991	-4088	-5072	-6125	-7708	-9273	-12070	-20079	-7288
Valtion tulovero	-1641	-1721	-1017	-1456	-1879	-2384	-3163	-4202	-5857	-11555	-3677
Kunnallisvero	-1351	-1766	-2211	-2804	-3326	-3800	-4559	-5158	-6216	-8666	-4077
Varallisuusvero	-688	-131	-138	-232	-229	-250	-296	-246	-296	-548	-379
SOSIAALIURVAEUSKAT	-251	-317	-394	-524	-614	-707	-851	-976	-1164	-1651	-762
MUUT MAKSUT (JÄSENMAKSUT AVUSTUSKASSOIHIN, KATUMAKSUT)	-39	-81	-91	-88	-116	-124	-154	-157	-182	-171	-129
NETTOTULONSIIROT	1807	1967	569	-1467	-2839	-4505	-6183	-8401	-10204	-18058	-4835
KÄYTETTÄVISSÄ OLEVAT TULOT	9589	13929	16281	18306	20632	22729	26084	29010	33689	45161	23896
VÄLILLISET VEROT	-3423	-3157	-3632	-4083	-4243	-4633	-5204	-5549	-6460	-8878	-4888
KÄYTETTÄVISSÄ OLEVAT TULOT VÄLILLIESTEN VEROJEN JÄLKEEN	6167	10772	12649	14223	16389	18095	20884	23461	27129	36883	18009
YHTEISKUNNAN PALVELUT (ILMAISPALVELUT)	5039	3171	3657	3747	3605	3445	3230	2839	2292	2294	3397
Koulutuspalvelut	4962	3165	3223	3094	3002	2946	2801	2617	2777	2825	3119
Terveystyöhuolto- ja sosiaalipalvelut	890	724	1418	840	719	705	797	682	768	685	756
Sosiaalipalvelut	836	1229	1418	2381	2025	1924	1932	2098	2056	1318	1774
Asumisen tukeminen	367	647	1345	792	1025	672	964	847	934	1224	894
KÄYTETTÄVISSÄ OLEVA NETTOETUUS	11092	13884	16228	17915	19914	21507	24009	26196	29949	39061	22117
KÄYTETTÄVISSÄ OLEVIA TULOJEN KÄYTTÖ	15824	14598	16705	18394	19561	21200	24013	25455	29161	36299	22387
MENOT YHTEENSÄ	15377	14285	16341	17925	19114	20606	23297	24688	28127	36516	21696
KULUTUSMENOT	14824	13857	15840	17267	18336	19746	22270	23505	26782	34705	20785
KÄYTETTÄVISSÄ OLEVAT TULOT - TULOJEN KÄYTTÖ	-6234	-669	-424	-88	1070	1528	2081	3555	4428	6862	1309
Elintarvikkeet	3890	4186	4483	4316	4513	4640	4597	4870	5417	4488	5417
Juomat ja tupakka	755	727	708	840	842	968	1053	1124	1276	1495	988
Vaateet ja jalkineet	1220	984	1160	1291	1510	1555	1694	1563	1794	2536	1541
Asunto, valo ja lämpö	2639	2430	2522	2787	3049	3079	3438	3649	3959	4926	3255
Kotitalouskalusto-, tarvikkeet ja -palvelut	916	869	1004	1047	1259	1273	1462	1653	1807	2379	1372
Sairaus- ja terveyspalvelut	285	261	273	299	342	365	452	452	530	660	395
Liikenne	2525	2332	2881	3480	3545	3801	5017	5299	6857	9620	4555
Virkitys- ja kulttuuripalvelut, opiskelu	1361	1296	1383	1639	1799	2093	2213	2672	2819	3467	2088
Muut tarvikkeet ja palvelut	2356	1768	2147	2426	2916	3303	3929	4542	5669	8029	3712
KULUTUSMENOT (PL. ETUUDET JA MYYNIT)	14588	13478	15152	16931	18137	19307	21903	23341	26936	34600	20498

Taulu Cl.2.6. Osallisiin kotitalouksiin kuluviin jäsenten lukumäärä desiliryhmissä Vuonna 1981. Desiliryhmittä on muodostettu OECD:n kulutusyksikköä kohti laskettujen käytettävissä olevien tulojen mukaan. Vertailuryhmä (kotitalouksessa vain terveitä jäseniä).

	DESILIIT										
	1.	2.	3.	4.	5.	6.	7.	8.	9.	10.	YHT.
<b>TUOTANNONTEKIJÄTULOT</b>	245046	233613	259802	309059	311066	335223	321959	302452	264384	265397	28480003
<b>ANSIOTULOT</b>	241447	230265	258104	307529	309989	334598	321507	302452	263861	264888	2834640
Paikkatalot	209466	202271	236344	299217	300785	328848	314744	286795	256961	258160	2703590
Yrittäjätulot	217581	221249	247500	286449	291305	318279	299633	287701	249567	246462	2666815
<b>YRITTÄJÄTULOT</b>	192904	184178	229472	265006	269621	309909	289203	272229	249198	251769	2518889
<b>OSAUDUT TULONSIIROT</b>	243266	233172	258556	306467	304754	328669	311006	283099	251165	245632	2768786
<b>SOSIAALITURVAETUOSET</b>	213826	226152	249986	294561	294242	312221	283490	263239	232679	231040	2611437
Kansaneläke	39630	47872	49873	50935	35222	33762	25656	21511	22407	23239	350147
Työ-,virka-,liikennevakuutus- ja tapaturmaeläkkeet	22746	40957	42414	43571	28643	30888	30888	23079	20630	28553	311817
Sairausvakuutus	167486	170274	186772	214522	232543	256400	241431	279241	198211	244301	2103689
Lapsilisät	163395	175600	194665	234363	231875	249236	199775	171684	121175	91546	1833214
Työttömyysvakuutus	12347	19275	24478	34093	31870	42023	30742	30551	11363	9225	507733
Avustuskassojen korvaukset	166674	149897	153650	165767	130723	116137	94121	65014	48063	35858	1125904
<b>SOSIAALIVASTUUKSET</b>	91035	98902	88158	64996	71617	64996	37739	23786	18510	14742	605356
Perhevastuukset	68082	44360	45291	45544	35172	35403	34066	23953	11903	12791	360566
Muu sosiaalivastuus	47996	46151	52002	51479	38506	29234	34334	20087	21366	11690	353136
<b>BRUTTOTULOT</b>	145977	140325	151175	194338	182771	195629	195327	180922	15401	147878	1688443
<b>KOTITALOUKSIEN VÄLISET JA MUUT SAADUT TULONSIIROT</b>	248219	236167	260986	309685	311066	335223	321959	302452	264384	265397	2855539
<b>MAKSETUT TULONSIIROT</b>	204643	224215	256212	309178	307870	334672	320982	301807	263304	263745	2786629
<b>ELÄKEVAKUUTUSMAKSUT</b>	50851	43507	53665	49020	43110	36600	38482	25150	34113	45138	1498335
<b>VÄLITÖMÄT VEROT</b>	200190	222324	256212	309178	306560	334672	320499	301807	263304	263745	2778492
<b>Kunnallisuusvero</b>	58398	147269	195254	270144	282651	325069	317476	294679	260201	259451	2410592
<b>Vaalilaisuusvero</b>	199692	222324	256212	309178	306560	334672	320499	301807	263304	263745	2777994
<b>Vatallisuusvero</b>	7735	4407	6087	5154	4496	6834	7058	7890	9955	17419	77034
<b>SOSIAALITURVAMAKSUT</b>	199692	221826	255733	308724	306560	334672	320499	301807	263304	263745	2776563
<b>MUUT MAKSUT (JÄSENMAKSUT AVUSTUSKASSOIHIN, KATUMAKSUT)</b>	31136	42625	56643	68068	86051	95965	94237	77804	70059	64307	686896
<b>NETTOTULONSIIROT</b>	248219	236167	260986	309685	311066	335223	321959	302452	264384	264856	2854475
<b>KÄYTTÄMÄSSÄ OLEVAT TULOT</b>	248219	236167	260986	309685	311066	335223	321959	302452	264384	265397	2855539
<b>KÄYTTÄMÄSSÄ OLEVAT TULOT VÄLILLISTEN VEROJEN JÄLKEEN</b>	248219	236167	260986	309685	311066	335223	321959	302452	264384	265397	2855539
<b>YHTEISKUNNAN PALVELUT (ILMAISPALVELUT)</b>	242598	231797	255442	305171	304173	332003	314537	291388	252617	251900	2781626
Koulutuspalvelut	191807	155544	176554	224870	220010	20089	218662	190656	164840	146153	1931185
Terveystieteiden palvelut	229685	225532	250951	296907	300229	329735	309435	287979	245190	245942	2721583
Sosiaalipalvelut	46191	40814	47325	57152	62940	33955	48020	39940	33500	19693	469531
Asumisen tukeminen	49207	45090	66541	78762	90501	83095	72989	53025	23780	23780	596144
<b>KÄYTTÄMÄSSÄ OLEVA NETTOETUUS</b>	248219	236167	260986	309685	311066	335223	321959	302452	264384	265397	2855539
<b>KÄYTTÄMÄSSÄ OLEVAIN TULOJEN KÄYTTÖ</b>	248219	236167	260986	309685	311066	335223	321959	302452	264384	265397	2855539
<b>MENOT YHTEENSÄ</b>	248219	236167	260986	309685	311066	335223	321959	302452	264384	265397	2855539
<b>KÄYTTÄMÄSSÄ OLEVAT TULOT - TULOJEN KÄYTTÖ</b>	248219	236167	260986	309685	311066	335223	321959	302452	264384	265397	2855539
Elintarvikkeet	146753	132584	200886	260986	260986	260986	260986	260986	264384	264906	2850728
Juomat ja tupakka	24146	22580	25186	30542	36371	33169	31799	28823	26208	26170	280406
Vaateus ja jalkineet	34088	18295	20134	26593	26126	21444	27627	25846	24257	25003	234923
Asunto, valo ja lämpö	23630	22648	26986	309686	311066	33223	31759	302452	264384	265397	2855084
Kotitalouskustalo-,tarvikkeet ja -palvelut	23264	22618	254624	299558	30201	339608	31044	295086	28123	260059	2798472
Sairaus- ja terveyspalvelut	241624	22036	258271	304163	308219	33450	320274	301483	263759	265397	2848366
Liikenne	44322	23560	260463	308780	310421	33223	321959	301945	264384	265397	2848366
Virikistys- ja kulttuuripalvelut, opiskelu	24798	234685	260986	309685	311066	33223	321959	302452	263759	265397	2852311
Muut tarvikkeet ja palvelut	248219	236167	260986	309685	311066	33223	321959	302452	264384	265397	2855539
<b>KULUTUSMENOT (PL. ETUUKSET JA MYNNIT)</b>	248219	236167	260986	309685	311066	33223	321959	302452	264384	265397	2855539

Taulu C3.1.1. Kotitalouksien keskimääräinen tulonmuodostus ja -käyttöt päämiehen sosioekonominen aseman mukaan vuonna 1981. Tutkimusryhmä (mukana ainakin yksi vammainen/pitkäaikaissairas jäsen).

	PÄÄMIEHEN SOSIOEKONOMINEN ASEMA					YHT.				
	1	2	3	4	5					
TUOTANNONTEKIJÄTULOT	71142	92512	128606	77953	71710	79197	74417	8877	27689	50238
ANSIOTULOT	64281	86634	125327	75205	69143	76917	71950	5686	17053	46790
Palkkatulot	16087	31195	121681	72625	58428	73833	68793	4195	10636	38861
Virkkiätulot	48194	55439	38446	2580	10918	2084	3158	1531	5066	7929
OMAINSTULOT	17546	12088	9582	12098	14333	11295	12492	32339	14155	21160
SAADUT TULONSIIROT	14061	2100	1328	1859	5841	2749	2469	10922	4789	18756
SOSIAALITURVAUUDET	7965	3893	5539	4400	5365	3692	5442	17793	3660	10327
Kansaneläke	1093	1053	829	1011	1124	964	1159	417	625	750
Työ-,virka-,liikennevakuutus- ja tapaturmaeläkkeet	1163	1519	1203	878	842	925	871	112	292	607
Lapsilisiä	29	82	98	143	618	391	222	127	447	174
Työttömyysvakuutus	0	2	75	82	7	257	70	14	4	65
Avustuskassojen korvaukset	2539	1038	577	1019	2031	1325	1290	1896	2327	1597
SOSIAALITURVAMAKSUT	282	338	158	400	316	428	519	188	307	291
Perheavustukset	230	372	126	134	359	125	124	46	654	114
Opinto- ja tutkimusavustukset	2028	528	293	485	1356	772	647	1662	1366	1192
Muu sosiaalivakuutus	552	715	1141	901	315	688	527	773	1951	776
KOTITALOUKSIEN VÄLISET JA MUUT SAADUT TULONSIIROT	89767	104912	139344	90248	87558	90704	87136	41311	41993	71683
BRUTTOTULOT	-14061	-28633	-44110	-21207	-12844	-20370	-18615	-4902	-5593	-14606
MAKSETUT TULONSIIROT	-1032	-1277	-187	-98	-278	-73	-102	-16	-65	-181
ELÄKEVAKUUTUSMAKSUT	-11656	-24835	-40454	-18996	-11103	-18031	-16523	-4583	-5089	-13078
VÄLITTÖMÄT VEROT	-3212	-10725	-22117	-7860	-3055	-6736	-5962	-1431	-1567	-5242
Valtion tulovero	-8244	-13286	-18230	-11127	-8045	-11278	-10533	-3104	-3148	-7754
Kunnallisvero	-180	-196	-104	-9	-3	-1	-24	-42	-374	-56
Varallisuusvero	-1361	-2445	-3413	-2021	-1429	-2052	-1908	-286	-388	-1281
SOSIAALITURVAMAKSUT	-12	-76	-55	-92	-34	-213	-82	-17	-51	-65
MUUT MAKSUT (JÄSENMAKSUT AVUSTUSKASSOIHIN, KATUMAKSUT)	3485	-16545	-34128	-9109	1489	-9074	-6123	27437	8562	6555
NETTOTULONSIIROT	74627	75968	94478	68844	73200	70122	68294	36315	36251	56793
KÄYTTÄVISSÄ OLEVAT TULOT	-14351	-15031	-18311	-14401	-13488	-13893	-14372	-6646	-9088	-11139
VÄLILLISET VEROT	60276	60937	76167	54443	59712	58229	53922	29649	27123	45623
KÄYTTÄVISSÄ OLEVAT TULOT VÄLILLISTEN VEROJEN JÄLKEEN	13226	13599	13094	11539	12079	11800	10154	5917	6468	8322
YHPEISKUNNAN PALVELUT (ILMAISPALVELUT)	6955	8510	7775	5465	6547	4963	4963	1003	4993	3893
Koulutuspalvelut	5355	3974	4345	4878	4248	4778	4232	4335	4362	4937
Terveyden huoltopalvelut	331	547	600	524	1047	624	564	286	615	287
Sosiaalipalvelut	545	567	902	396	760	490	356	39	287	59
Asumisen tukeminen	7202	74355	89461	65862	71790	68129	64075	35587	36631	54915
KÄYTTÄVISSÄ OLEVA NETTOSTUUS	65649	70758	88193	63862	62877	61791	63027	33991	44806	52506
KÄYTTÄVISSÄ OLEVIEN TULOJEN KÄYTTÖ	63594	70754	83321	63955	58628	59874	61013	32421	42637	50536
MIENOT IRTENSANA	61746	68076	81388	61152	59655	57541	59003	31936	41708	49004
KULUTUSMENOT	8978	3029	5885	2382	15232	8332	5267	2324	-8354	4286
KÄYTTÄVISSÄ OLEVAT TULOT - TULOJEN KÄYTTÖ	18701	16566	15032	13282	18966	14557	14147	9820	9922	12693
Eläntarvikkeet	1593	2382	2435	2253	3008	2492	2541	1051	7027	1740
Juomat ja tupakka	4339	5396	6615	4831	3691	3886	3982	1661	2994	3302
Vaatetus- ja jalkineet	5626	9617	13167	8720	6180	7872	7681	5013	5581	6888
Asunto, valo ja lämpö	3866	4042	5826	3666	3425	3388	3394	1916	3816	3016
Kotitalouskalusto,-tarvikkeet ja -palvelut	1413	1532	1942	1650	1068	1447	1468	1282	1205	1429
Sairaus- ja terveyspalvelut	12925	12203	17013	13511	12150	12847	13628	4211	7098	9414
Liikenne	4299	6005	8291	5805	4348	5783	2076	3590	4081	5894
Virkkiäys- ja kulttuuripalvelut, opiskelu	Muut tarvikkeet ja palvelut	6771	10342	16764	10581	4953	8579	9437	3858	5696
Muut tarvikkeet ja palvelut	KULUTUSMENOT (PL. ETUUDET JA MYNNIT)	55631	63225	80590	59589	58277	55953	58037	28834	46345
KOTITALOUKSIEN LUKUMÄÄRÄ PERUSJOUKOSSA.	65212	24005	51302	101689	7929	113256	63145	12890	775570	

Taulu C3.1.2. Kotitalouksien keskimääräinen tulonmuodostus ja -käyttö OECD:n kulutusyksikköä kohti päämiehen sosioekonomisen aseman mukaan vuonna 1981. Tutkimusryhmä (mukana ainakin yksi vammainen/pitkäaikaissairas jäsen).

	PÄÄMIEHEN SOSIOEKONOMINEN ASEMA									
	1	2	3	4	5	6	7	8	9	YHT.
TUOTANNONTEKIJÄTULOT	18331	26659	41631	28919	21644	26662	26453	5197	14561	20421
ANSTIOTULOT	16563	25023	40570	27900	20930	25894	25474	3329	8968	19020
Palkkatulot	4445	8989	39390	28943	17635	24856	24454	2421	6304	15797
Yrittäjätulot	12418	16033	11880	957	3294	1038	1122	908	2864	3223
OMAISUUSTULOT	1768	1636	1062	1019	715	768	877	1868	5593	1401
SAADUT TULONSIIRROT	4521	3483	3231	4488	4326	3803	4441	18934	7444	8602
SOSIAALIURVAETUET	3719	2978	2649	3771	3614	3116	3785	17351	5178	7624
Kansaneläke	2052	605	430	727	2065	925	878	6395	2508	2669
Työ-, virka-, liikennevakuutus- ja tapaturmaeläkkeet	1002	1596	1424	2220	714	1243	1934	10382	1924	4198
Sairausvakuutus	282	303	268	375	339	325	412	244	305	305
Saatusvakuutus	300	438	389	326	254	311	310	65	154	247
Lepälistät	0	24	32	53	187	132	79	74	235	71
Työttömyysvakuutus	7	1	24	87	30	2	25	8	2	27
Avustuskassojen korvaukset	654	299	187	378	613	446	459	1110	1224	649
SOSIAALIURVAEKSET	73	97	51	148	95	144	185	110	161	118
Perhevastuukset	59	50	41	50	108	40	24	27	344	46
Opinto- ja tutkimusavustukset	522	152	95	180	409	260	230	973	718	485
Muu sosiaalivakuutus	342	206	369	334	95	232	187	452	1026	315
KOTITALOUKSIEN VÄLISET JA MUUT SAADUT TULONSIIRROT	23130	30232	45107	33481	28428	30536	30975	24187	22083	29139
MAKSETUT TULONSIIRROT	-3623	-8251	-14279	-7867	-3877	-6858	-6617	-2870	-2941	-5937
ELÄKEVAKUUTUSMAKSUT	-266	-368	-61	-36	-84	-24	-36	-10	-34	-74
VÄLITÖMÄT VEROT	-3003	-7157	-13096	-7047	-3351	-6070	-5873	-2683	-2676	-5316
Valkion tulovero	-828	-3091	-7160	-2916	-922	-2268	-2119	-838	-824	-2131
Kunnallisuusvero	-2124	-3829	-5901	-4128	-2428	-3797	-3744	-1818	-1655	-3152
Verehdysvero	-46	-56	-34	-3	-1	0	-9	-25	-197	-23
SOSIAALIURVAEKSET	-351	-704	-1105	-750	-431	-691	-678	-167	-204	-521
MUUT MAKSUT (JÄSENMAKSUT AVUSTUKASSOIHIN, KATUMAKSUT)	-3	-22	-18	-34	-10	-72	-29	-10	-27	-27
NETTOTULONSIIRROT	898	-4768	-11048	-3379	449	-3055	-2177	16064	4502	2664
KÄYTTÄVISSÄ OLEVAT TULOT	19229	21691	30584	25540	22094	23607	24277	21262	19064	23086
VÄLILLISET VEROT	-3698	-4331	-5928	-5342	-4071	-4677	-5109	-3891	-4779	-4528
KÄYTTÄVISSÄ OLEVAT TULOT VÄLILLISET VEROT JÄLKEEN	15531	17560	24656	20198	18023	18930	19168	17371	14284	18558
YHTEISKUNNAN PALVELUT (ILMAISPALVELUT)	3408	3319	4239	4281	3646	4006	3609	3465	4979	3789
koulutuspalvelut	1792	2452	2517	2027	1976	1880	1764	597	2626	1879
terveyden huoltopalvelut	1380	1145	1407	1809	1282	1609	1508	2538	2277	1844
Sosiaalipalvelut	280	158	218	297	158	353	222	282	415	350
Asumisen tukeminen	146	163	98	147	229	163	119	31	117	117
KÄYTTÄVISSÄ OLEVA NETTOETUUS	18939	21479	28895	24478	21668	22936	22777	20835	19263	22347
KÄYTTÄVISSÄ OLEVIEN TULOJEN KÄYTTÖ	16916	21018	28743	24434	17469	20802	22405	19901	23457	21344
MINOT YHTEENSÄ	16363	20380	27619	23578	17092	20157	21689	18982	22422	20551
KULUTUSMENOT	15910	19617	26346	22686	16590	19371	20974	18698	21933	19920
KÄYTTÄVISSÄ OLEVAT TULOT - TULOJEN KÄYTTÖ	2313	873	1840	1106	4625	2805	1872	1361	-4393	1742
Elintarvikkeet	4819	4774	4866	4927	5121	4901	5029	5750	5218	5160
Juomat ja tupakka	410	686	788	836	908	839	903	615	577	707
Vaatetus ja jalkineet	1118	1555	2141	1792	1114	1308	1415	972	1574	1342
Asunto, valo ja lämpö	1450	2771	4262	3235	1865	2650	2730	2935	2935	2800
Kotitalousrauhasto-,tarvikkeet ja -palvelut	996	1165	1886	1360	1034	1141	1207	1122	2007	1226
Sairaus- ja terveyspalvelut	364	642	629	612	322	487	522	751	634	561
Liikenne	3330	3517	5507	5012	3667	4325	4844	2465	3733	3827
Virkistys- ja kulttuuripalvelut, opiskelu	1108	1731	2684	2154	1313	2056	1215	1888	1659	1859
Muut tarvikkeet ja palvelut	1745	2980	5721	3926	1495	2888	3354	2259	2996	2961
KULUTUSMENOT (PL. ETUUDET JA MYNNIT)	14334	18219	26088	22107	15960	18837	20631	16881	20036	18839
HENKILÖIDEN LUKUMÄÄRÄ PERUSJOUKOSSA	253085	83302	158481	274106	26271	336418	177635	574129	24511	1907938

Taulu C3.1.3. Osallisten kotitalouksien keskimääräinen tulomuodostus ja -käyttöt päämiehen sosioekonomisen aseman mukaan vuonna 1981. Tutkimusryhmä (mukana ainakin yksi vammainen/pitkäaikaissairas jäsen).

	PÄÄMIEHEN SOSIOEKONOMINEN ASEMA									
	1	2	3	4	5	6	7	8	9	YHT.
<b>TUOTOANTONTEKIJÄTULOT</b>	71142	92512	128606	77953	71710	79197	74417	9433	27689	51554
<b>ANSIOTULOT</b>	64281	86834	125327	75205	69343	76917	74417	9433	27689	51554
Palkkatulot	19710	40666	121681	72625	58428	73833	68793	7096	17752	45237
Yrittäjätulot	48194	56339	3876	2934	11553	3249	3493	15058	15910	58983
<b>OMAISUUSTULOT</b>	6861	5703	3387	3024	2392	2598	2830	3703	3031	9222
<b>SAADUT TULONSIIROT</b>	17807	12468	10072	12393	14767	11591	12952	32339	14410	21441
<b>SOSIAALITURVAETUDET</b>	15177	10985	8809	10757	13081	9781	11328	29693	13157	19426
Kansaneläke	12081	7060	6376	6784	12806	7742	6890	11586	8788	10582
Työ-,vika-,liikennevakuutus- ja tapaturmaeläkkeet	1787	21843	30439	22135	5931	12975	16221	22116	11233	19696
Sairausvakuutus	1374	1245	949	1189	1533	1147	1364	586	809	958
Lapsilisa	2541	3147	2496	2271	2642	2365	2436	2357	2344	2448
Työttömyysvakuutus	3013	4342	5032	3055	3180	2803	3159	5441	4579	3581
Avustuskassojen korvaukset	47	160	1273	1031	212	1056	966	911	445	1029
<b>SOSIAALIAVUSTUKSET</b>	4115	2492	2190	3046	3375	3482	3305	3777	3580	3565
Perhevastuut	2723	3120	1620	3373	3467	3307	3558	3178	2562	3122
Opinto- ja tukimusavustukset	1584	1149	1329	1088	1551	1110	967	1372	2394	1292
Muu sosiaalivastus	4282	2766	2771	2955	3156	3643	3645	3613	3636	3615
<b>KOTITALOUKSIEN VÄLISEN JA MUUN SAADUT TULONSIIROT</b>	1008	1703	1629	1540	837	1263	1202	1657	2803	1814
<b>BRUOTOULOT</b>	89767	104912	138344	92428	87558	90704	87136	41311	41993	71883
<b>MAKSUT TULONSIIROTTA</b>	-14667	-29664	-47265	-21274	-13595	-20417	-16810	-6838	-7806	-16861
<b>ELÄKEVAKUUTUSMAKSUT</b>	-1330	-1530	-1758	-1066	-1718	-837	-1123	-614	-709	-1388
<b>VÄLITÖMÄT VEROT</b>	-12289	-25209	-40597	-19336	-11303	-18073	-16696	-6587	-7310	-15280
Valtion tulovero	-3313	-13300	-22470	-8268	-3938	-7206	-6626	-5230	-5216	-8639
Kunnallisvero	-8730	-13486	-18294	-11189	-8516	-11304	-10643	-4462	-4522	-9066
Varallisuusvero	-1199	-1623	-2239	-877	-251	-545	-1712	-3430	-2313	-1849
<b>SOSIAALITURVAMAKSUT</b>	-1446	-2881	-3425	-2033	-1513	-2057	-1928	-411	-558	-1499
<b>MUUT MAKSUT (JÄSENMAKSUT AVUSTUSKASSOIHIN, KATUMAKSUT)</b>	-344	-222	-268	-338	-415	-513	-317	-129	-372	-320
<b>NETTOTULONSIIROT</b>	3485	16545	34128	9109	1489	9074	6166	27437	8562	6558
<b>KÄYTETTÄVISSÄ OLEVAT TULOT</b>	74627	79968	94478	68844	73200	70122	68294	36315	36251	56793
<b>VÄLILIISET VEROT</b>	-14351	-15031	-18311	-14401	-13488	-13893	-14372	-6646	-9088	-11139
<b>KÄYTETTÄVISSÄ OLEVAT TULOT VÄLILIISTEN VEROJEN JÄLKEEN</b>	60276	60937	76167	54443	59712	56229	53922	29669	27163	45653
<b>YHTEISKUNNAN PALVELUT (ILMAISPALVELUT)</b>	13226	13974	13094	11565	12079	11950	10410	5991	9468	9408
Koulutuspalvelut	11469	13807	10837	9191	12139	10891	10923	6315	8962	9932
Terveyden huoltopalvelut	5397	4084	4360	4937	4248	4798	4339	4399	4500	4596
Sosiaalipalvelut	2843	5263	4802	5511	3304	4664	4507	2470	1545	3754
Asumisen tukeminen	2008	2326	2509	2518	2594	2040	1995	1424	3135	2026
<b>KÄYTETTÄVISSÄ OLEVAT NETTOETUUS</b>	73502	74535	89261	65982	71790	68129	64075	35587	36631	54755
<b>KÄYTETTÄVISSÄ OLEVIEN TULOJEN KÄYTTÖ</b>	65649	72938	88793	65862	57877	61791	63091	44606	44606	52056
<b>MENOT YHTEENSÄ</b>	63504	70724	83212	63555	56628	59874	61013	32421	42637	50556
<b>KULUTUSMENOT</b>	61746	68076	81388	61152	54965	57541	59003	31936	41708	49004
<b>KÄYTETTÄVISSÄ OLEVAT TULOT - TULOJEN KÄYTTÖ</b>	8978	3029	5685	2982	15323	8332	5267	2324	4286	4326
Elintarvikkeet	18701	16566	18032	13282	16966	14557	14147	9837	9822	12702
Tuomat ja tupakka	2331	2843	3020	2755	3290	2983	3060	1770	1773	2448
Vaateus ja jalkineet	4473	5455	6718	4862	3878	4011	4057	1908	3132	3643
Asunto, valo ja lämpö	5626	9617	13167	8720	6180	7812	7755	5013	581	6892
Kotitalouskalusto,-tarvikkeet ja -palvelut	3989	4173	4927	3745	3429	3468	2043	3581	3443	3443
Saira- ja terveyspalvelut	1437	1543	1862	1662	1068	1460	1434	1330	1253	1461
Liikenne	12952	12203	17013	13664	12290	13010	13903	4494	7938	9731
Liikitys-, ja kuittuuripalvelut, opiskeilu	4299	6005	8291	5805	4348	5133	5842	2113	3737	4119
Muut tarvikkeet ja palvelut	6771	10342	12674	10581	4953	8579	9437	3967	5696	7372
<b>KULUTUSMENOT (PL. ETUDET JA MYNNIT)</b>	56531	63225	80590	59589	52877	55953	56037	28834	38101	46345

Taulu C3.1.4. Osallisten kotitalouksien lukumäärä päämiehen sosioekonomisen aseman mukaan vuonna 1981. Tutkimusryhmä (mukana ainakin yksi vammainen/pitkäaikaissairas jäsen).

	PÄÄMIEHEN SOSIOEKONOMINEN ASEMA										
	1	2	3	4	5	6	7	8	9	YHT.	
<b>TUOTANTONTEKIJÄTULOT</b>	65212	24005	51302	101689	7929	113256	63145	316335	12890	755764	
ANSIONTULOT	65212	24005	51302	101689	7929	113256	63145	269342	12890	708264	
Palkkatulot	52277	28414	51302	101689	7929	113256	63145	92312	17711	510896	
Yrittäjätulot	65212	24005	48266	89418	7491	107501	57079	256729	10475	666875	
OMAISUUSTULOT	65212	23901	49673	92408	7851	119403	55025	289672	10475	693619	
SAADUT TULONSIIRROT	64258	23274	50841	99272	7856	110364	60905	336141	11175	748827	
SOSIAALITURVAETUUKSET	62050	22579	47679	96088	7258	107187	59353	335488	6195	748827	
Kansaneläke	42993	7139	10678	29558	4236	40216	22630	316864	6995	481110	
Tyo-, virka- ja liikennevakuutus- ja tapaturmaeläkkeet	35352	6087	7417	27495	3164	32224	21183	269519	4199	4066646	
Sairausvakuutus	51361	20302	44790	86474	5815	95229	53666	338930	9964	606545	
Lapsilisät	29847	11588	24731	39302	2528	44297	22588	15949	1608	192439	
Työttömyysvakuutus	627	452	994	4747	1542	15797	4437	7843	1257	37697	
Avustuskassojen korvaukset	79	261	3027	8082	271	27600	4608	5253	123	49304	
SOSIAALIVUOKSET	40244	10001	13519	34012	4770	24646	168751	8377	37421	73421	
Perheavustukset	6744	2603	5012	12053	723	14653	9213	19840	1544	72385	
Ointo- ja tutkimusavustukset	9473	3597	4871	12527	1835	12762	8114	11307	3676	68163	
Muu sosiaalivakuutus	30875	4581	5419	16689	3405	24007	11204	154635	4979	255795	
KOTITALOUKSIEN VÄLISET JA MUUT SAADUT TULONSIIRROT	35743	10072	35930	59475	2984	61685	27714	154879	8973	397456	
BRUOTTOULOT	65212	24005	51302	101689	7929	113256	63145	336141	12890	775570	
MAKSETUT TULONSIIRROT	62517	23649	51122	101367	7491	112995	62491	240963	9236	671831	
ELÄKEVAKUUTUSMAKSUT	47086	10664	5457	10087	2404	9632	8914	1177	101363		
VÄLITTÖMÄT VEROT	61855	23649	51122	101367	7491	112995	62491	233882	8973	663825	
Valtion tulovero	39427	19358	50498	96667	6151	105882	56812	91979	3874	470646	
Kunnallisvero	61584	23649	51122	101367	7491	112995	62491	233882	8973	663306	
Varallisuusvero	9796	2893	2193	10119	88	105	896	4119	2083	23393	
SOSIAALITURVAMAKSUT	61325	23649	51122	101119	7491	112995	62491	233278	8973	662483	
MUUT MAKSUT (JÄSENMAKSUT AVUSTUKASSOIHIN, KATUMAKSUT)	2394	8170	10594	27639	643	47097	16373	43723	1780	156275	
NETTOTULONSIIRROT	65212	24005	51302	101689	7929	113256	63706	336141	12890	755764	
KÄYTTÄVISSÄ OLEVAT TULOT	65212	24005	51302	101689	7929	113256	63145	336141	12890	775570	
VÄLILIISET VEROT	65212	24005	51302	101689	7929	113256	63145	336141	12890	775570	
KÄYTTÄVISSÄ OLEVAT TULOT VÄLILIISTEN VEROJEN JÄLKEEN	65212	24005	51302	101689	7929	113256	63145	336141	12890	775570	
YHTEISKUNNAN PALVELUT (ILMAISPALVELUT)	39546	14796	36895	60470	4777	50066	63889	331996	12890	768514	
Koulutuspalvelut	64701	23360	51127	100465	7529	112782	61888	331277	7182	592233	
terveyden huoltopalvelut	8045	2495	7185	14765	1258	16352	8748	65507	721	127076	
Sosiaalipalvelut	18359	5855	6175	15978	2322	27193	10619	23119	242	109863	
Asumisen tukeminen	65212	24005	51302	101689	7929	113256	63145	336141	12890	775570	
KÄYTTÄVISSÄ OLEVA NETTOETUUS	65212	24005	51302	101689	7929	113256	63145	336141	12890	775570	
KÄYTTÄVISSÄ OLEVIEN TULOJEN KÄYTTÖ	65212	24005	51302	101689	7929	113256	63145	336141	12890	775570	
MENOT YHTEENSÄ	65212	24005	51302	101689	7929	113256	63145	336141	12890	775570	
KULUTUSMENOT	65212	24005	51302	101689	7929	113256	63145	336141	12890	775570	
KÄYTTÄVISSÄ OLEVAT TULOT - TULOJEN KÄYTTÖ	65212	24005	51302	101689	7929	113256	63145	336141	12890	775570	
Elintarvikkeet	44564	20117	41373	83140	7250	94629	52442	199595	7975	551085	
Juomat ja tupakka	65212	24005	51302	101689	7929	113256	63145	336141	12890	775570	
Vaateus ja jalkineet	65212	24005	51302	101689	7929	113256	63145	336141	12890	775570	
Asunto, valo ja lämpö	63207	23254	50424	99433	7929	110926	61807	315063	12145	744298	
Kotitalouskalusto,-tarvikkeet ja -palvelut	64141	23844	50790	101001	7929	112303	62028	324064	12399	758499	
Sairaus- ja terveyspalvelut	65077	24005	51302	100550	7639	111838	61895	314957	12890	505032	
Likenne	65212	24005	51302	101689	7929	113256	62500	330174	12383	768451	
Virikitys- ja kulttuuripalvelut, opiskele	65212	24005	51302	101689	7929	113256	63145	326961	12890	766390	
Muut tarvikkeet ja palvelut	65212	24005	51302	101689	7929	113256	63145	336141	12890	775570	
KULUTUSMENOT (PL. ETUUKSET JA MYNNIT)	65212	24005	51302	101689	7929	113256	63145	336141	12890	775570	

Taulu C3.1.5. Osallisten kotitalouksien keskimääräinen tulomuodostus ja -käyttö OECD:n kuluusyksikköä kohti päämiehen sosio-ekonomisen aseman mukaan vuonna 1981. Tutkimusryhmä (mukana ainakin yksi vammaainen/pitkäaikaissairas jäsen).

	1	2	3	4	5	6	7	8	9	YHT.
<b>PÄÄMIEHEN SOSIOEKONOMINEN ASEMA</b>										
1	18331	26659	41631	28919	21644	26662	26453	5410	14561	20666
2	16563	25023	40570	27900	20930	25894	25577	3883	9157	19878
3	4794	10562	39390	26943	17635	24856	24454	6300	8200	20064
4	12418	16033	1212	1051	3350	1075	1192	1113	2940	3516
5	1768	1649	1093	1127	728	859	991	2125	7053	1532
6	4566	3555	3254	4404	3867	4503	48934	7585	8679	8679
7	3846	3079	2774	3895	3743	3233	3898	17383	5623	7822
8	3009	2047	1902	2278	3596	2444	2285	6787	4621	4684
9	1863	7771	10217	8739	1674	4362	5852	12566	5312	8959
10	339	349	298	436	412	377	469	327	403	369
11	512	685	628	580	560	599	608	604	646	590
12	623	1132	1451	1048	1054	978	1000	1982	1462	1211
13	7	80	378	360	58	361	292	400	111	353
14	992	687	578	895	883	982	919	1841	1768	1247
15	554	685	402	925	745	842	943	1286	689	871
16	310	269	319	298	326	271	220	377	1738	323
17	1088	960	826	923	874	1128	1107	1799	1747	1414
18	241	432	514	532	224	402	380	966	1545	572
19	23130	30232	45107	33481	26428	30536	30975	24187	22083	29139
20	-3716	-8326	-14328	-7886	-3942	-6879	-6658	-3696	-3588	-6420
21	-315	-819	-570	-331	-250	-252	-343	-236	-274	-390
22	-3115	-721	-13141	-7064	-3408	-6086	-5813	-3548	-3342	-5798
23	-1289	-3766	-7359	-3092	-1183	-2486	-2910	-2641	-2047	-3083
24	-2242	-3863	-5821	-4145	-2470	-3608	-3767	-2403	-2073	-3490
25	-283	-545	-664	-482	-36	-109	-348	-1674	-1142	-553
26	-366	-711	-1109	-753	-439	-693	-683	-222	-236	-589
27	-87	-70	-75	-117	-107	-167	-102	-67	-174	-116
28	898	-4768	-11048	-3379	449	-3055	-2182	16064	4502	2665
29	19229	21891	30584	25540	22094	23607	24277	21262	19084	23086
30	-3698	-4331	-5928	-5342	-4071	-4677	-5109	-3891	-4779	-4528
31	15531	17560	24856	20198	18023	18930	19168	17371	14284	18558
32	3408	3949	4239	4288	3646	4012	3641	3498	4979	3806
33	2595	3304	3101	2808	3075	3013	2956	2499	5613	2889
34	1388	1154	1411	1819	1282	1611	1518	2567	2323	1857
35	635	1015	1332	1610	951	1711	1140	1521	403	1391
36	494	663	697	734	603	600	518	619	784	602
37	18939	21479	28895	24478	21668	22936	22777	20835	19263	22347
38	16916	21018	28743	24334	17469	20802	22405	19901	23457	21344
39	16363	20380	27619	23578	17092	20157	21689	18982	22422	20551
40	15910	19617	26346	22686	16590	19371	20974	18698	21933	19920
41	2313	1840	1106	4625	2805	1872	1872	1361	-4393	1742
42	4819	4774	4866	4927	5121	4901	5029	5755	5218	5161
43	560	791	935	965	1009	982	1031	934	946	906
44	1102	1565	1799	1154	1333	1430	1430	1087	1669	1400
45	1450	2771	4362	3235	1865	2650	2737	2935	2801	2801
46	1016	1172	1906	1380	1024	1156	1220	1180	2094	1257
47	368	445	651	614	522	490	525	771	647	586
48	3338	3517	5507	5042	3731	4561	4885	2578	3733	3892
49	1108	1731	2684	2154	1313	1728	2063	2300	1928	1666
50	1745	2980	5721	3526	1495	2888	3354	4230	2996	2977
51	14334	18219	26088	22107	15960	18837	20631	16681	20036	18839
52										
53										
54										
55										
56										
57										
58										
59										
60										
61										
62										
63										
64										
65										
66										
67										
68										
69										
70										
71										
72										
73										
74										
75										
76										
77										
78										
79										
80										
81										
82										
83										
84										
85										
86										
87										
88										
89										
90										
91										
92										
93										
94										
95										
96										
97										
98										
99										
100										

## TUOTANNONTEKIJÄNTULOT

## ANSIOTULOT

## Palkkatulot

## Yrittäjätulot

## OMAISUUSTULOT

## SAADUT TULONSIIROT

## SOSIAALITURVAETUDET

## Työ-, virka-, liikennevakuutus- ja tapaturmaeläkkeet

## Sairausrakuutus

## Lapsilisät

## Työttömyysvakuutus

## Avustuskassojen korvaukset

## SOSIAALIVASTUUKSET

## perheavustukset

## Opinto- ja tutkimusavustukset

## Muu sosiaalivakuutus

## KOTITALOUKSIEN VÄLISET JA MUUT SAADUT TULONSIIROT

## BRUOTTOJULOT

## MAKSETUT TULONSIIROT

## ELÄKEVAKUUTUSMAKSUT

## VÄLITTÖMÄT VEROT

## Valtion tulovero

## Kunnallisvero

## Varallisuusvero

## SOSIAALITURVAMAKSUT

## MUUT MAKSUT (JÄSENMAKSUT AVUSTUSKASSOIHIN, KATUMAKSUT)

## NETTOTULONSIIROT

## KÄYTETTÄVISSÄ OLEVAT TULOT

## VÄLILLISET VEROT

## KÄYTETTÄVISSÄ OLEVAT TULOT VÄLILLIESTEN VEROJEN JÄLKEEN

## YHTEISKUNNAN PALVELUT (ILMAISPALVELUT)

## Koulutuspalvelut

## Terveyden huoltopalvelut

## Sosiaalipalvelut

## Asunonvälitteinen

## KÄYTETTÄVISSÄ OLEVA NETTOETUUS

## KÄYTETTÄVISSÄ OLEVIEN TULOJEN KÄYTTÖ

## MENOT YHTEENSÄ

## KULUTUSMENOT

## KÄYTETTÄVISSÄ OLEVAT TULOT - TULOJEN KÄYTTÖ

## Elintarvikkeet

## Juomat ja tupakka

## Vaatus ja jalkineet

## Asunto, valo ja lämpö

## Kotitalouskalusto,-tarvikkeet ja -palvelut

## Sairaus- ja terveyspalvelut

## Liikenne

## Virikistys- ja kulttuuripalvelut, opiskelu

## Muut tarvikkeet ja palvelut

## KULUTUSMENOT (PL. ETUUDET JA MYNNIT)



Taulu C3.2.1. Kotitalouksien keskimääräinen tulomuodostus ja -käyttö päämiehen sosioekonomisen aseman mukaan vuonna 1981.  
Vertailuryhmä (kotitaloudessa vain terveitä jäseniä).

	1	2	3	4	5	6	7	8	9	YHT.
<b>TUOTANNONTEKIJÄNTULOT</b>	71818	102971	124558	76044	59266	78336	72914	10991	16576	74235
<b>ANSIOTULOT</b>	65904	97340	123378	74536	57827	76829	72010	7978	15238	72272
Palkkatulot	15028	37457	119915	72616	49023	74422	69718	6595	14348	64775
Yrittäjätulot	50877	59882	1920	3463	8804	2407	2292	1383	890	7497
<b>ONNAISUUSTULOT</b>	8226	6276	5068	5693	7451	1507	904	3013	1338	1953
<b>SAADOT TULONSIIRROT</b>	6484	4717	3324	3532	4867	5542	5695	28033	5464	8109
<b>SOSTAALITURVAETUDET</b>	2243	710	186	304	1725	375	347	25317	999	6049
Kansaneläke	1548	1515	683	1293	771	592	1348	16482	109	2618
Työ- ja vika- ja liikennevakuutus- ja tapaturmaeläkkeet	895	862	807	690	384	876	802	252	155	708
Sairausravustaus	1606	1482	1530	1098	1242	1347	1207	216	162	1143
Lapsilisiä	76	105	66	86	613	320	172	343	98	184
Työttömyysvakuutus	1	0	26	38	0	132	20	1	0	46
Avustuskassojen korvaukset	1051	882	428	855	2181	1048	968	1975	2436	1075
<b>SOSTAALIAVUSTUKSET</b>	288	396	300	524	688	616	579	388	238	477
Perhevastukset	186	84	76	129	318	126	137	60	1840	195
Mu. sosiaalivastus	577	402	52	202	1175	307	252	1527	359	402
<b>Muu sosiaalivastus</b>	631	645	1234	1272	394	640	747	721	1937	949
<b>KOTITALOUKSIEN VÄLISET JA MUUT SAADOT TULONSIIRROT</b>	81362	109484	130320	81958	67500	84080	78747	39095	21166	82658
<b>BRUTTOTULOT</b>	-14619	-34417	-41795	-20093	-11536	-19849	-17466	-5781	-3720	-20683
<b>AKSEUT TULONSIIRROT</b>	-1325	-2366	-166	-47	-212	-31	-30	-16	-20	-226
<b>ELÄKEVAKUUTUSMAKSUT</b>	-11826	-29080	-38224	-17989	-9999	-17590	-15525	-5396	-2372	-18449
<b>VÄLITÖMÄÄ VEROT</b>	-3592	-16644	-20787	-7493	-2595	-6649	-5620	-1963	-615	-8077
<b>Valtion tulovero</b>	-8034	-18267	-17306	-10470	-7402	-10930	-9892	-3395	-1758	-10320
<b>Kunnalliserovo</b>	-196	-85	-34	-12	-11	-11	-11	-37	0	-27
<b>Varallisuusvero</b>	-1442	-2894	-3336	-1892	-1309	-2043	-1855	-357	-322	-1928
<b>SOSTAALITURVAMAKSUT</b>	76	70	70	65	16	185	152	113	5	60
<b>MUUT MAKSUT (JÄSENMÄKSUT AVUSTUKASSOIHIN, KATUMÄKSUT)</b>	-6393	-28140	-36777	-14393	-4085	-14307	-11771	2232	3744	-12574
<b>NETTOTULONSIIRROT</b>	63425	7830	5782	61845	55181	64029	61143	3243	19220	61651
<b>KÄYTETTÄVISSÄ OLEVAT TULOT</b>	-13985	-15961	-17386	-12867	-11749	-13656	-12366	-3571	-8295	-12716
<b>VÄLILLISET VEROT</b>	51440	56870	70445	48978	43432	50393	48578	27671	13024	48935
<b>KÄYTETTÄVISSÄ OLEVAT TULOT VÄLILLIESTEN VEROJEN JÄLKEEN</b>	11446	11123	10035	7817	9905	9141	8715	3420	13024	48935
<b>YHTEISKURBAN PALVELUT (ILMAISPALVELUT)</b>	8105	6862	7039	4895	7171	5358	4893	2030	10096	5488
koulutuspalvelut	2510	2464	1787	1728	1758	2292	2023	1117	850	1876
terveyden huoltopalvelut	194	415	797	960	566	866	1239	185	92	759
Sosiaalipalvelut	637	1382	352	435	410	626	561	89	28	489
Asumisen tukeminen	62886	69993	80460	56796	53337	59534	57293	31091	24091	57543
<b>KÄYTETTÄVISSÄ OLEVA NETTOETUUS</b>	63425	74413	82852	58754	49638	58754	55868	29859	29375	56244
<b>KÄYTETTÄVISSÄ OLEVIEN TULOJEN KÄYTTÖ</b>	61266	72788	80224	56735	48746	57141	54532	28360	28365	56447
<b>MINOT YHTENÄNÄ</b>	59473	70263	75930	54211	47039	54760	52327	27805	27412	54076
<b>KULTUSMENOT</b>	2000	417	4979	2891	5543	5275	5276	3384	-10055	3406
<b>KÄYTETTÄVISSÄ OLEVAT TULOT - TULOJEN KÄYTTÖ</b>	16412	15864	13477	10554	13517	12982	11158	8008	4309	11657
Elintarvikkeet	1461	2420	2414	2015	2163	2797	2443	1010	747	2133
Juomat ja tupakka	4555	5582	5875	4270	3368	3641	3732	1372	2199	3945
Vaastot ja jalkineet	6222	10052	13206	9034	5213	7840	8373	5064	4306	8468
Asunto- valo ja lämpö	3515	4701	5391	3679	2453	3356	3352	1545	1486	3499
Kotikaloustalusto- tarvikkeet ja -palvelut	881	1270	1471	1000	635	988	923	657	552	997
Sairaus- ja terveyspalvelut	13593	13705	17526	12102	11310	12442	10936	3278	5846	11731
Liikenne	4321	5892	8663	5731	5676	8971	5420	2042	3536	5420
Virkistys- ja kulttuuripalvelut, opiskelu	7412	11195	16137	10479	5676	8871	9175	3853	6255	9647
<b>Muut- tarvikkeet ja palvelut</b>	54420	66529	77238	54320	45563	54215	51972	24774	27273	53328
<b>KULTUSMENOT (PL. ETUudet JA MYNNIT)</b>	60864	46893	156885	256282	17158	251469	143183	115809	49066	1097569

Taulu C3.2.2. Kotitalouksien keskimääräinen tulonmuodostus ja -käyttö OECD:n kulutussyksikköä kohti päämiehen sosioekonominen aseman mukaan vuonna 1981. Vertailuryhmä (kotitaloudessa vain terveitä jäseniä).

	1	2	3	4	5	6	7	8	9	YHT.
PÄÄMIEHEN SOSIOEKONOMINEN ASEMA										
TUOTANNONTEKIJÄTULOT	20199	32169	42043	31044	20543	27297	27527	6966	12823	28529
ANSIOTULOT	18536	30410	41645	30428	20044	26772	27185	5056	11788	27779
Palkkatulot	4227	11702	40476	29684	16993	25933	26320	4180	11099	24897
Yrittäjätulot	14309	18708	1169	784	3052	839	865	876	688	2881
OMAISUUSTULOT	1663	1759	398	616	499	525	341	1910	1035	751
SAADUT TULONSIIRROT	2313	1961	1711	2324	2583	1931	2150	17767	4227	3117
SOSIAALITURVAETUDET	1824	1474	1122	1442	1687	1338	1495	16045	773	2325
Kansaneläke	631	222	63	124	588	131	131	4980	348	484
Työ-, virka-, liikennevakuutus- ja tapaturmaeläkkeet	435	473	231	528	267	206	509	10446	85	1006
Sairausvakuutus	252	269	272	282	133	305	303	160	120	272
Lapsiläiset	452	463	516	448	431	469	456	137	125	439
Työttömyysvakuutus	21	33	22	35	21	112	65	218	76	71
Avustuskassojen korvaukset	0	9	15	0	0	46	7	1	0	18
SOSIAALITURVAKUUKSET	296	275	144	349	756	365	365	1252	1885	413
Perineuvokset	81	124	101	214	238	218	218	246	184	183
Opinto- ja tutkimusavustukset	52	26	26	53	110	44	52	38	1423	75
Muu sosiaalivakuutus	162	126	18	82	107	107	95	968	278	155
KOTITALOUKSIEN VÄLISET JA MUUT SAADUT TULONSIIRROT	177	201	417	519	437	223	282	457	1498	365
BRUUTTULOT	22883	34204	43988	33458	23397	29299	29729	24777	17147	31771
MAKSETUT TULONSIIRROT	-4112	-10752	-14108	-8203	-3999	-6917	-6594	-3664	-2104	-7950
ELÄKEVAKUUTUSMAKSUT	-373	-739	-56	-19	-74	-11	-11	-10	-16	-87
VALITTIMÄT VEROT	-3326	-9088	-12902	-7344	-3466	-6129	-5861	-3420	-1835	-7091
Valtion tulovero	-1016	-4575	-7016	-3059	-900	-2317	-2122	-1344	-475	-3104
Kunnallisvero	-2260	-4457	-5842	-4274	-2566	-3809	-3735	-2152	-1360	-3967
Varallisuusvero	-55	-27	-112	-5	0	-1	-24	0	0	-10
SOSIAALITURVAMAKSUT	-406	-904	-1126	-812	-454	-712	-702	-226	-249	-741
MUUT MAKSUT (JÄSENMAKSUT AVUSTUSKASSOIHIN, KATUMAKSUT)	-1798	-8791	-12397	-5878	-1416	-464	-444	-20	2123	-433
NETTOTULONSIIRROT	18401	23378	29646	25186	19127	22312	23083	14103	14945	23636
KÄYTTÄVISSÄ OLEVAT TULOT	-3933	-4986	-5868	-5171	-4072	-4752	-4744	-3531	-4870	-4888
VÄLILLISET VEROT	14468	18391	23778	19995	15054	17560	18339	17537	10075	18809
KÄYTTÄVISSÄ OLEVAT TULOT VÄLILLIESTEN VEROJEN JÄLKEEN	3219	3475	3380	3191	3433	3185	3290	2167	8561	3309
YHTIÖKUNNAN PALVELUT (ILMAISPALVELUT)	2279	2144	2376	1917	2485	1867	1847	1286	7810	2110
Koulutuspalvelut	706	770	603	705	609	799	764	708	658	721
Terveyden huoltopalvelut	55	130	269	382	196	302	468	117	71	292
Sosiaalipalvelut	179	426	132	177	142	212	56	22	22	187
Asumisen tukeminen	17687	21866	27158	23186	18488	20745	21629	19705	18636	22117
KÄYTTÄVISSÄ OLEVA NETTOETUUS	17839	23247	27966	23985	17206	20473	21091	18924	22724	22387
KÄYTTÄVISSÄ OLEVIEN TULOJEN KÄYTTÖ	17231	22740	27079	23161	16896	19912	20587	17974	21943	21696
MEINOT, VIEREISKÄ KULUTUSMENOT	16727	21951	25629	22131	16305	19082	19755	17622	21205	20785
KÄYTTÄVISSÄ OLEVAT TULOT - TULOJEN KÄYTTÖ	562	130	1680	1180	1921	1838	1992	2145	-7778	1309
Elintarvikkeet	4616	4956	4549	4309	4685	4524	4212	5075	3333	4481
Juomat ja tupakka	411	756	815	823	750	974	922	640	578	820
Vaateset ja jalkineet	1281	1744	1983	1743	1167	1269	1409	870	1701	1516
Asunto, valo ja lämpö	1750	3140	4458	3688	1807	2732	3161	3209	3331	3255
Kotitalouskalusto-,tarvikkeet ja -palvelut	988	1469	1820	1502	850	1170	1266	979	1149	1345
Sairaus- ja terveyspalvelut	248	397	497	408	220	344	348	416	427	383
Liikenne	3623	4282	5916	4941	3920	4336	4129	2077	4522	4509
Virkistys- ja kulttuuripalvelut, opielkelu	1215	1841	2924	2339	1326	1844	2046	1294	2735	2083
Muut tarvikkeet ja palvelut	2085	3497	5447	4278	1967	3091	3464	2442	4839	3708
KULUTUSMENOT (PL. ETUUKSET JA MYNNIT)	15306	20784	26071	22175	15793	18892	19621	15701	16231	20498
HENKILÖIDEN LUKUMÄÄRÄ PERUSJOUKOSSA	216401	150101	464672	627783	49500	721657	379268	182730	63427	285539

Taulu C3.2.3. Osallisten kotitalouksien keskimääräinen tulennuodostus ja -käyttö päämiehen sosioekonominen aseman mukaan vuonna 1981. Vertailuryhmä (kotitaloudessa vain terveitä jäseniä).

	1	2	3	4	5	6	7	8	9	YHT.
PÄMIEHEN SOSIOEKONINEN ASEMA										
TUOTANNONTEKIJÄTULOT	20199	32169	42043	31044	20543	27297	27527	7242	12937	28605
ANSIOTULOT	18536	30410	41645	30428	20044	26772	27185	5633	12208	27984
Palkkatulot	4725	13598	40535	29644	17155	25978	26320	9030	12823	26297
Yrittäjätulot	14309	18786	1241	852	3118	880	953	1034	884	3085
OMAISUUSTULOT	1673	1846	416	703	565	620	417	2235	1477	851
SAADUT TULONSIIROT	2363	2090	1763	2388	2665	1999	224	17767	4260	3215
SOSIAALITURVAETUDET	1935	1595	1208	1588	1878	1433	1684	16424	1357	2543
Kansaneläke	2453	2544	1702	2111	2899	2008	1746	6762	3080	3948
Työ-, vika-, liikennevakuutus- ja tapaturmaeläkkeet	2185	5733	10803	8948	2006	4041	6508	14328	1767	9214
Sairausvakuutus	336	341	342	379	204	393	428	310	239	369
Lapsilisä	681	629	720	696	650	677	671	634	685	684
Työttömyysvakuutus	485	801	991	747	1064	879	893	2074	1305	974
Avustuskassojen korvaukset	80	27	317	237	0	234	194	107	0	235
SOSIAALITURVAMAKSUT	530	842	664	1241	1241	857	887	2251	2538	1048
Perhevastuut	530	788	774	939	1204	774	822	1610	2155	864
Opinto- ja tutkimusavustukset	277	299	425	442	428	356	464	367	2237	595
Muu sosiaalivastus	832	1129	324	999	1651	1029	877	2168	2410	1251
KOTITALOUKSIEN VALISET JA MUUT SAADUT TULONSIIROT	331	365	654	792	324	409	471	941	1821	617
BRUOTTOULOT	22883	34204	43988	33458	23397	29299	29729	24777	17147	31771
MAKSETUT TULONSIIROT	-4176	-10820	-14152	-8248	-4037	-6933	-6675	-4603	-2794	-8147
ELÄKEVAKUUTUSMAKSUT	-468	-1438	-479	-275	-320	-247	-243	-189	-444	-591
VALITTONÄT VEROT	-3413	-9174	-12943	-7385	-3499	-6144	-5933	-4239	-2498	-7288
Valtion tulovero	-1587	-3381	-4261	-3232	-1250	-2549	-2417	-3059	-1365	-3677
Kunnallisvero	-2324	-4499	-5860	-4298	-2590	-3817	-3781	-2787	-1851	-4077
Varallisuusvero	-354	-338	-738	-841	-332	-134	-67	-945	0	-759
SOSIAALITURVAMAKSUT	-420	-913	-1129	-818	-458	-714	-710	-293	-339	-762
MUUT MAKSUT (JÄSENMAKSUT AVUSTUSKASSOIHIN, KATUMAKSUT)	-183	-68	-107	-112	-55	-168	-104	-66	-59	-429
NETTOTULONSIIROT	-1798	-8791	-12397	-5883	-1416	-4985	-4450	14103	2123	-4835
KÄYTETTÄVISSÄ OLEVAT TULOT	18401	23378	29646	25166	19127	22312	23083	21068	14945	23896
VÄLILLISET VEROT	-3933	-4986	-5868	-5171	-4072	-4752	-4744	-3531	-4870	-4888
KÄYTETTÄVISSÄ OLEVAT TULOT VÄLILLISTEN VEROJEN JÄLKEEN	14468	18391	23778	19995	15054	17560	18339	17537	10075	18809
YHTEISKUNNAN PALVELUT (ILMAISPALVELUT)	3219	3530	3436	3278	3617	3252	3377	2402	8927	3397
Koulutuspalvelut	3001	3088	3086	2699	3432	2927	2942	3447	8613	3119
Terveyden huoltopalvelut	720	794	622	744	660	827	793	817	795	756
Sosiaalipalvelut	560	1177	1711	2055	1506	1730	2158	954	2088	1774
Asumisen tukeminen	680	1630	1028	828	533	823	962	649	1034	894
KÄYTETTÄVISSÄ OLEVA NETTOETUUS	17687	21866	27158	23186	18488	20745	21629	19705	18636	22117
KÄYTETTÄVISSÄ OLEVIA TULOJEN KÄYTTÖ	17839	23247	27966	23985	17206	20473	21091	18924	22724	22387
MEMOT YHTEENSÄ	17231	22740	27079	23161	16896	19912	20587	17974	21943	21696
KULUTUSMENOT	16727	21951	25629	22131	16305	19082	19755	17622	21205	20785
KÄYTETTÄVISSÄ OLEVAT TULOT - TULOJEN KÄYTTÖ	562	130	1680	1180	1921	1838	1992	2145	-7778	1309
Elintarvikkeet	4616	4956	4561	4315	4685	4527	4219	5089	3388	4488
Juomat ja tupakka	546	939	953	977	920	1096	1086	1020	388	888
Vaatus ja jalkineet	1308	1761	1998	1752	1179	1282	1431	965	1735	1541
Asunto, valo ja lämpö	1750	3140	4458	3688	1807	2732	3161	3209	3355	3255
Kotitalouskalusto,-tarvikkeet ja -palvelut	1010	1478	1827	1515	907	1184	1302	1065	1281	1372
Sairaus- ja terveyspalvelut	955	402	500	418	232	355	460	476	1372	595
Liikenne	3023	482	5924	4955	3920	4392	4172	2293	4589	4558
Virkistys- ja kulttuuripalvelut, opiskeilu	1323	1851	2924	3239	1826	1896	2046	1350	2776	2096
Muut tarvikkeet ja palvelut	2085	3497	5474	4278	1967	3091	3484	2479	4876	3712
KULUTUSMENOT (PL. ETUUDET JA MYYNIT)	15306	20784	26071	22175	15793	18892	19621	15701	21097	20498

Taulu C3.2.4. Osallisten kotitalouksien lukumäärä päämiehen sosioekonominen aseman mukaan vuonna 1981 Vertailuryhmä (kotitalouksissa vain terveitä jäseniä).

	1	2	3	4	5	6	7	8	9	YHT.
TOUANNONTEKIJÄTULOT	60864	46893	156845	256282	17158	251469	143183	110800	48503	1091997
ANSIOTULOT	60864	156845	256282	17158	251469	143183	110800	40047	46882	1079623
Palkkatulot	51179	37447	156519	256282	16698	250780	143183	38528	42388	983106
Yrittäjätulot	60864	46880	149377	226556	15108	132323	132450	93499	35183	976620
OMAISUUSTULOT	59504	41690	147876	217955	19417	207131	14230	99587	31870	877019
SAADUT TULONSIIRROT	58504	41140	146824	242532	15624	234113	130438	115809	48820	1033824
SOSIAALITURVAETUDET	54890	39973	133462	210180	12383	219404	112792	112135	23637	918655
Kansaneläke	16141	4270	4992	14383	2485	15075	9453	93113	4673	164385
Työ- ja virke- ja liikennevakuutus- ja tapaturmaeläkkeet	13937	4404	3647	16212	14824	14682	11491	88969	1887	157053
Sairausvakuutus	42837	33980	115036	177940	9175	179788	90837	50784	21052	721429
Lapsilisät	31837	28086	86968	114168	7723	132832	71566	10705	3426	487311
Työttömyysvakuutus	2217	1934	4241	9946	2317	31015	9084	5545	1280	67578
Avustuskassojen korvaukset	116	2070	5085	15190	0	45965	4849	1069	0	72545
SOSIAALITURVAMAKSUT	23884	13061	29669	77193	8583	85885	49916	49622	40097	380609
Perhevastuukset	7078	6024	17412	42931	2561	55041	30048	10333	2519	173947
Opinto- ja tutkimusavustukset	8637	3061	9193	25746	3313	24126	13238	5874	35977	129167
Muu sosiaalivakuutus	31255	24190	95980	164138	7334	129874	63673	51133	41803	131520
KOTITALOUKSIEN VÄLISET JA MUUT SAADUT TULONSIIRROT	60864	46893	156845	256282	17158	251469	143183	115809	49066	1097569
BRUUTTOTULOT	59888	46836	156023	234595	16691	250072	140233	88553	34286	1047237
MAKSETUT TULONSIIRROT	47480	24596	16271	13671	3478	9864	5377	4490	1080	126310
ELÄKEVAKUUTUSMAKSUT	59067	46429	150033	234988	16691	250072	140233	85169	33360	1041639
VALITSEMAT VEROT	39070	40134	150036	237988	12361	230153	128871	42028	14875	892516
Valtion tulovero	58901	46429	156023	254595	16691	250072	140233	85169	33360	1041473
Kunnallisuvero	8965	3853	3809	2531	146	834	503	3143	0	23784
Varaalivakuutus	58022	46429	156023	254595	16691	250072	140233	85169	33360	1040594
SOSIAALITURVAMAKSUT	2112	13204	28987	50114	1298	88317	22326	12166	2588	221112
MUUT MAKSUT (JÄSENMAKSUT AVUSTUKASSOIHIN, KATUMAKSUT)	60864	46893	156845	256282	17158	251469	142641	115809	49066	1096505
NETTOTULONSIIRROT	60864	46893	156845	256282	17158	251469	143183	115809	49066	1097569
KÄYTETTÄVISSÄ OLEVAT TULOT	60864	46893	156845	256282	17158	251469	143183	115809	49066	1097569
VÄLILLISET VEROT	60864	46893	156845	256282	17158	251469	143183	115809	49066	1097569
KÄYTETTÄVISSÄ OLEVAT TULOT VÄLILLISTEN VEROJEN JÄLKEEN	60864	46893	156845	256282	17158	251469	143183	115809	49066	1097569
YHTEISKUNNAN PALVELUT (ILMAISPALVELUT)	40447	27944	109435	155047	9553	132890	71148	31450	44683	622597
Koulutuspalvelut	59043	40039	146824	231842	14657	234475	132266	96193	39762	999101
Terveyden huoltopalvelut	4243	3830	19174	34772	1723	34140	24124	12286	1131	135425
Sosiaalipalvelut	13924	10172	38929	3276	52393	32195	7795	318	166243	
Asunien tukeminen	60864	46893	156845	256282	17158	251469	143183	115809	49066	1097569
KÄYTETTÄVISSÄ OLEVA NETTOETUUS	60864	46893	156845	256282	17158	251469	143183	115809	49066	1097569
KÄYTETTÄVISSÄ OLEVIEN TULOJEN KÄYTTÖ	60864	46893	156845	256282	17158	251469	143183	115809	49066	1097569
MENOT YHTEENSÄ	60864	46893	156845	256282	17158	251469	143183	115809	49066	1097569
KULUTSMENOT	60864	46893	156845	256282	17158	251469	143183	115809	49066	1097569
KÄYTETTÄVISSÄ OLEVAT TULOT - TULOJEN KÄYTTÖ	43540	37370	127824	205638	13876	20249	17603	61777	29491	857369
Elintarvikkeet	58843	46171	154176	253995	16899	247033	139706	100903	48088	1065604
Uunat ja tupakka	60864	46893	156845	256282	17158	251469	143183	115809	48611	1097115
Vaatus ja jalkineet	59277	46141	155484	252038	15195	244405	134154	102922	42843	1052109
Asunto, valo ja lämpö	58549	45407	154829	245139	14720	236582	136400	100684	42808	1035119
Kotitalouskustatusta- ja -tarvikkeet ja -palvelut	60864	46893	156184	255032	17158	247539	139856	103393	48137	1075055
Sairausten ja terveyspalvelut	60864	46617	156845	256282	17158	250091	143183	112195	48128	1091363
Liikenne	60864	46893	156845	256282	17158	251469	143183	113653	48583	1094931
Vierailus- ja kulttuuripalvelut, opiskelu	60864	46893	156845	256282	17158	251469	143183	113653	48583	1094931
Muut tarvikkeet ja palvelut	60864	46893	156845	256282	17158	251469	143183	113653	48583	1094931
FULUTUSMENOT (PL. ETUDET JA MYNNIT)	60864	46893	156845	256282	17158	251469	143183	115809	49066	1097569

Taulu C3.2.5. Osallisten kotitalouksien keskimääräinen tulomuodostus ja -käyttö OECD:n kulutusyksikköä kohti päämiehen sosio-ekonomiseen asemaan mukaan vuonna 1981. Vertailuryhmä (kotitalouksissa vain terveitä jäseniä).

	PÄÄMIEHEN SOSIOEKONOMINEN ASEMA									
	1	2	3	4	5	6	7	8	9	YHT.
<b>TUOTOINNIN TEKIJÄTULOT</b>	71818	102971	124558	76044	59266	78336	72914	11488	16768	74604
ANSIOTULOT	65904	97340	123378	74536	57827	76829	72010	9234	15948	73473
Palkkatulot	17872	46905	120088	72616	50401	74626	69718	19823	16605	71589
Yrittäjätulot	50877	60284	3871	2172	9377	2680	2680	1709	1206	8430
OMAISUUSTULOT	5940	5908	1256	17	1840	1830	1132	3504	2056	2287
SAADUT TULONSIIROT	8557	7154	5424	60	8182	5953	6250	28033	5491	8609
SOSIAALITURVAETUUKSET	7190	5534	3907	4307	6744	4401	5028	26147	2073	7226
Kansaneläke	8458	7799	5831	5420	11913	6251	5262	9772	4722	8400
Työ-, virka-, liikennevakuutus- ja tapaturmaeläkkeet	6762	16133	29389	20445	7255	10131	16799	21454	2847	18294
Sairausvakuutus	1271	1190	1100	994	1226	1264	1264	575	361	1077
Lapsilisät	3070	2475	2759	2466	2760	2551	2414	2342	2319	2575
Työttömyysvakuutus	2095	2554	2430	2227	4539	2598	2708	7170	3770	2894
Avustuskassojen korvaukset	400	80	806	634	590	725	590	145	0	860
SOSIAALIVUOKSET	2678	3166	2262	2838	4360	2976	2776	4609	2891	3099
Perhevastuut	2475	3079	2701	1327	4609	2812	2757	4348	4633	3009
Opinto- ja tutkimusavustukset	1308	1290	1294	1289	1698	1313	1487	1180	2509	1860
Muu sosiaalivakuutus	2573	3788	1116	2937	5159	3227	2463	4158	3662	3358
KOTITALOUKSIEN VÄLISET JA MUUT SAADUT TULONSIIROT	1228	1250	2017	1986	922	1239	1277	1833	2273	1654
BRUOTOULOT	81362	109484	130320	81958	67500	84080	78747	39095	22166	82658
MAKSUT TULONSIIROTTA	-14857	-34591	-42015	-20226	-11858	-19960	-17833	-7561	-3865	-21678
ELÄKEVAKUUTUSMAKSUT	-1698	-4511	-1597	-878	-1046	-783	-809	-408	-329	-1965
VÄLITTOMAT VERO	-12186	-29381	-38426	-18108	-10279	-17688	-15851	-7337	-3489	-19439
Valtion tulovero	-5595	-17111	-21730	-8069	-3602	-7265	-6393	-5409	-2027	-9932
Kunnallisvero	-8302	-14410	-17397	-10540	-7609	-10991	-10100	-4617	-2585	-10876
Varallisuusvero	-1330	-1038	-1417	-1219	-126	-434	-268	-1371	0	-1229
SOSIAALITURVAMAKSUT	-1512	-2923	-3353	-2005	-1345	-2055	-1898	-485	-473	-2034
MUUT MAKSUT (JÄSENMAKSUT AVUSTUSKASSOIHIN, KATUMAKSUT)	-743	-237	-377	-335	-205	-526	-332	-125	-102	-399
NETTOTULONSIIROT	-6393	-28140	-36727	-14429	-4085	-14307	-11815	-2252	-2744	-12586
KÄYTETTÄVISSÄ OLEVAT TULOT	65425	74830	87831	61645	55181	64029	61143	33243	19320	61651
VÄLILLISET VERO	-13985	-15961	-17386	-12667	-11749	-13636	-12566	-5571	-6295	-12716
KÄYTETTÄVISSÄ OLEVAT TULOT VÄLILLISTEN VEROJEN JÄLKEEN	51440	58870	70445	48978	43432	50393	48578	27671	13024	48935
YHTEISKUNNAN PALVELUT (ILMAISPALVELUT)	11446	11638	10433	8250	11396	9598	9296	3940	11498	9124
Koulutuspalvelut	12196	11515	10089	7761	12879	10139	9846	7473	11087	9675
Terveystien huoltopalvelut	2587	2623	1909	1910	2058	2458	2190	1344	1049	2060
Sosiaalipalvelut	2788	5086	6520	7077	5638	6375	7355	1740	3691	6152
Asumisen tukeminen	2785	6390	3781	2861	2148	3005	3481	1124	4267	3205
KÄYTETTÄVISSÄ OLEVA NETTOETUUS	62886	69970	80460	56796	53337	59534	52293	31624	24071	57943
KÄYTETTÄVISSÄ OLEVIEN TULOJEN KÄYTTÖ	63025	74413	89852	59754	49638	58734	58668	29959	29375	58244
MEHOT, YHTIENSÄ KULUTUSMENOT	51266	72788	80224	57141	45748	57141	54532	28360	28365	56447
KÄYTETTÄVISSÄ OLEVAT TULOT - TULOJEN KÄYTTÖ	59473	70263	79330	54211	47039	54760	52327	27805	27412	54076
Elintarvikkeet	18412	15864	13541	10585	13517	12994	11207	8042	-40055	3406
Juomat ja tupakka	2043	3036	2962	2311	2674	3193	2975	1893	1243	2731
Vaateetus ja jalkineet	4711	5669	5977	4309	3463	3707	3825	1575	2244	4063
Asunto, valo ja lämpö	6222	10052	13206	9034	5213	7840	8373	5064	4346	8471
Kotitalouskalusto,-tarvikkeet ja -palvelut	3630	4777	5438	3741	2770	3453	3578	1738	1702	3650
Sairaus- ja terveyspalvelut	916	1312	1490	1045	741	1050	969	755	633	1058
Liikenne	13593	13705	17600	12162	11310	12640	11196	3671	5959	11977
Virkiätys- ja kulttuuripalvelut, opiskele	4321	5927	8663	5731	3827	5320	5420	2108	3604	5451
Muut tarvikkeet ja palvelut	7412	11195	16137	10479	5676	8871	9175	3926	6317	9670
KULUTUSMENOT (PL. ETUUKSET JA MYNNIT)	54420	66529	77238	54320	45563	54215	51972	24774	27273	53328

Taulu C3.2.6. Osallisiin kotitalouksiin kuuluvien jäsenten määrä päämiehen sosioekonomisen aseman mukaan vuonna 1981. Vertailuryhmä (kotitaloudessa vain terveitä jäseniä).

	PÄMIEN SOSTIOEKONOMINEN ASEMA									
	1	2	3	4	5	6	7	8	9	YHT.
TUOTOANTOTEKIJÄTULOT	216401	150101	464672	627783	49500	721657	379268	175756	62865	2848003
ANSIOTULOT	216401	150101	464672	627783	49500	721657	379268	164015	62865	2834640
Palkkatulot	193594	129168	463994	627783	49031	720405	379268	84576	55771	2703590
Yrittäjätulot	216401	149475	437825	577700	48451	688160	344557	154842	49403	2666815
OMHAISUUSTULOT	215205	143049	444925	549678	43658	611248	310562	156138	44427	2518889
SAADUT TULONSIIROT	211839	140829	450987	610944	47966	697325	363329	182730	62936	2768786
SOSIAALITURVAETUDET	223842	13877	431793	567446	44472	673665	336768	178521	36105	2611437
Kansaneläke	356664	13067	17102	36221	16213	48933	28492	144572	7163	350147
Työ- ja virka-, liikennevakuutus- ja tapaturmaeläkkeet	43137	12393	9920	37042	6596	36813	29659	133267	3040	311627
Sairausvakuutus	162273	18835	370253	466400	32279	560026	268132	94092	31799	2103689
Lapsilisät	143513	110446	333056	404526	32813	500685	257524	39549	11602	1833714
Työttömyysvakuutus	9570	6167	10401	29652	9883	91681	27554	19164	3699	207773
Avustuskassojen korvaukset	581	811	12952	40713	0	142242	14515	1442	0	2132954
SOSIAALITURVAETUDET	98321	49095	101029	234599	30144	307775	156226	101612	47102	1125904
Pethevastuukset	33023	23535	62019	143022	9806	200063	100777	27896	5415	605556
Opinto- ja tutkimusavustukset	40783	13200	27993	75024	12774	89119	42434	18886	40352	360566
Muu sosiaalivakuutus	42239	16702	25275	51707	12208	75009	41105	81586	7305	353136
BRUOTTOJULOT	216401	150101	464672	627783	49500	721657	379268	182730	62865	2855539
MAKSETUT TULONSIIROT	213058	149154	463225	624306	49034	719989	374640	145643	47760	2786629
ELÄKEVAKUUTUSMAKSUT	172299	77191	54207	43610	11364	31299	17922	9682	2261	419835
VÄLITÖMÄT VEROT	210904	148700	463225	624306	49034	719989	374640	141100	46594	2778492
Kunnallisvero	13721	127416	448685	576269	35620	656013	332909	73263	22095	2410592
Varallisuusvero	210406	146700	463225	624306	49034	719989	374640	141100	46594	2777984
SOSIAALITURVAMAKSUT	32724	11829	43579	92034	4984	57311	30111	14562	0	770234
MUUT MAKSUT (JÄSENMAKSUT AVUSTUKASSOIHIN, KATUMAKSUT)	208975	146700	463225	624306	49034	719989	374640	141100	46594	2766563
NETTOTULONSIIROT	8561	46308	102437	149228	4816	278639	71521	22881	4486	866956
KÄYTETTÄVISSÄ OLEVAT TULOT	216401	150101	464672	627783	49500	721657	379268	182730	63427	2834475
VÄLILLISET VEROT	216401	150101	464672	627783	49500	721657	379268	182730	63427	2834475
KÄYTETTÄVISSÄ OLEVAT TULOJEN JÄLKEEN	216401	150101	464672	627783	49500	721657	379268	182730	63427	2834475
YHTEISKUNNAN PALVELUT (ILMAISPALVELUT)	216401	147745	457110	611150	46992	705982	369544	164874	60828	2781626
Koulutuspalvelut	164343	104195	357759	445799	35849	460354	238100	68576	56210	1931185
Terveyspalvelut	212181	145478	450645	594787	45711	696704	365240	158356	52477	2721583
Sosiaalipalvelut	21107	16548	73045	119727	6451	125839	82230	22422	2162	469531
Asumisen tukeminen	56987	39766	59730	134542	13204	191237	83455	15899	1324	596144
KÄYTETTÄVISSÄ OLEVA NETTOETUUS	216401	150101	464672	627783	49500	721657	379268	182730	63427	2834475
KÄYTETTÄVISSÄ OLEVIEN TULOJEN KÄYTTÖ	216401	150101	464672	627783	49500	721657	379268	182730	63427	2834475
MEHOT YHTEISÄ	216401	150101	464672	627783	49500	721657	379268	182730	63427	2834475
KULUTUSMENOT	216401	150101	464672	627783	49500	721657	379268	182730	63427	2834475
KÄYTETTÄVISSÄ OLEVAT TULOJEN KÄYTTÖ	216401	150101	464672	627783	49500	721657	379268	182730	63427	2834475
Elintarvikkeet	162763	120839	397285	528760	40327	641534	322035	114651	62409	2850728
Juomat ja tupakka	216401	150101	464672	627783	49500	721657	379268	182730	63427	2834475
Vaateet ja jalkineet	216401	150101	464672	627783	49500	721657	379268	182730	63427	2834475
Asunto, valo ja lämpö	210333	180133	462820	624241	46431	712544	368543	167970	56936	27398472
Kotitalouskalusto-, tarvikkeet ja -palvelut	210333	180133	462820	624241	46431	712544	368543	167970	56936	27398472
Sairaus- ja terveyspalvelut	216401	150101	464672	627783	49500	721657	379268	182730	63427	2834475
Liikenne	216401	150101	464672	627783	49500	721657	379268	182730	63427	2834475
Virkitys- ja kulttuuripalvelut, opiskelu	216401	150101	464672	627783	49500	721657	379268	182730	63427	2834475
Muut tarvikkeet ja palvelut	216401	150101	464672	627783	49500	721657	379268	182730	63427	2834475
KULUTUSMENOT (PL. ETUUDET JA MYNNIT)	216401	150101	464672	627783	49500	721657	379268	182730	63427	2834475

DI.1. Käytettävissä oleviin tuloihin suhteutettujen tuloerien jakautuminen OECD:n kulutusyksikköä kohti laskettujen käytettävissä olevien tulojen desileille (riviprosentit) vuonna 1981. Tutkimusryhmä (jossa vähintään yksi pitkäaikaisrairas tai vammainen jäsen).

	DESIIILIT											
	1.	2.	3.	4.	5.	6.	7.	8.	9.	10.	YHT.	
TULO-, MEMORÄ												
2.29	2.65	4.40	6.44	9.06	10.93	13.67	13.79	16.54	20.24	100.00		
2.14	4.20	6.31	9.12	11.95	13.70	14.11	16.73	20.44	100.00			
1.45	1.81	3.76	5.81	8.86	11.24	14.49	14.52	17.99	20.08	100.00		
5.73	7.16	7.16	8.93	10.46	10.08	9.64	11.99	10.23	20.45	100.00		
4.35	6.30	5.81	8.18	8.23	9.29	13.13	9.32	13.82	21.37	100.00		
7.71	10.00	11.00	11.49	10.55	9.94	9.23	9.00	8.81	12.27	100.00		
7.25	10.08	10.52	11.31	10.45	9.83	9.21	8.93	9.26	12.76	100.00		
14.88	20.20	18.65	13.19	9.89	7.50	6.40	4.46	3.25	3.58	100.00		
2.72	5.17	7.98	10.23	10.32	11.11	10.43	11.20	12.46	18.37	100.00		
13.78	7.25	11.87	12.01	10.85	8.43	12.09	10.78	11.23	11.50	100.00		
1.74	6.35	9.63	12.01	14.01	10.51	9.67	8.59	6.65	4.85	100.00		
11.77	7.54	7.83	16.06	9.74	20.93	6.43	8.12	9.97	1.62	100.00		
0.14	0.96	3.83	4.38	10.67	7.80	20.38	11.63	21.34	18.88	100.00		
12.41	9.30	11.63	13.67	12.47	11.53	7.44	4.79	6.92	100.00			
22.22	12.55	21.14	10.90	13.55	7.54	2.32	6.24	1.57	1.98	100.00		
11.43	9.99	12.69	13.05	10.71	14.67	11.25	10.44	4.23	1.53	100.00		
10.28	8.50	9.38	14.35	12.40	12.14	8.24	10.61	5.56	8.55	100.00		
9.77	9.95	11.77	11.39	8.79	9.76	12.30	8.95	5.95	11.37	100.00		
3.81	4.70	6.24	7.84	9.48	10.67	12.43	12.44	14.37	18.03	100.00		
1.80	2.04	3.53	5.51	7.99	9.90	13.14	13.89	17.66	24.54	100.00		
9.52	5.67	9.31	8.40	8.35	10.49	9.63	11.34	11.50	15.78	100.00		
1.65	1.96	3.40	5.39	7.86	9.79	13.10	13.90	17.81	25.15	100.00		
0.38	0.88	1.84	3.45	5.92	7.99	12.37	14.15	19.82	33.20	100.00		
2.54	2.58	4.51	6.77	9.24	11.09	13.57	13.75	16.47	19.49	100.00		
2.23	3.19	3.03	1.59	7.81	3.35	21.69	9.41	13.72	33.97	100.00		
2.33	2.32	4.11	6.34	9.16	10.85	13.84	14.03	17.07	19.96	100.00		
26.91	35.85	35.25	30.88	18.83	10.07	17.20	16.78	14.69	13.99	100.00		
4.34	5.41	6.97	8.47	9.88	10.07	3.45	6.88	18.92	27.54	100.00		
6.42	5.93	7.58	8.40	9.74	11.02	12.24	12.07	13.50	16.26	100.00		
3.84	5.38	6.92	8.89	9.91	11.60	12.33	12.07	12.85	14.18	100.00		
10.59	8.18	11.91	10.59	12.16	10.82	12.22	12.16	13.66	16.78	100.00		
12.23	9.18	10.75	10.90	11.26	10.94	12.12	10.13	7.48	6.92	100.00		
7.08	9.10	11.49	10.57	13.00	11.16	12.57	10.92	7.24	6.53	100.00		
7.55	12.94	13.37	10.70	13.19	14.06	11.07	11.07	8.04	7.85	100.00		
7.17	5.07	8.81	15.06	12.58	10.91	15.98	12.44	5.14	3.31	100.00		
4.93	5.75	7.54	8.83	10.27	10.79	12.20	11.85	12.66	15.17	100.00		
6.49	6.16	7.72	8.63	9.88	10.76	11.92	11.42	12.98	14.05	100.00		
6.56	6.22	7.73	8.64	9.90	10.83	12.05	11.38	12.93	13.76	100.00		
6.66	6.31	7.82	8.70	9.92	10.80	12.00	11.30	12.85	13.64	100.00		
-18.45	-2.61	-1.01	6.81	9.84	11.94	15.71	18.96	19.09	39.71	100.00		
8.71	8.39	9.35	10.16	10.70	10.84	11.26	10.12	10.17	10.30	100.00		
6.50	5.70	6.88	8.73	10.45	10.41	12.76	11.35	12.30	15.12	100.00		
6.54	5.73	7.80	8.62	10.04	11.05	11.42	11.36	14.08	13.37	100.00		
7.28	6.84	8.59	8.87	10.50	10.14	11.13	11.70	11.70	13.26	100.00		
7.04	5.68	8.04	8.86	10.08	9.15	10.80	11.96	13.44	14.95	100.00		
6.33	6.82	8.53	9.38	10.34	9.98	11.30	11.40	12.11	13.81	100.00		
4.37	3.86	6.24	6.69	8.42	11.64	13.29	12.99	15.79	16.60	100.00		
6.05	5.62	7.72	10.21	10.51	13.89	11.35	13.12	13.91	100.00			
4.05	3.92	6.15	6.86	9.15	10.65	12.16	12.70	15.84	18.52	100.00		
10.48	6.54	6.05	7.76	8.42	9.90	10.85	12.13	11.55	13.02	100.00		
10.31	11.24	12.45	11.04	9.84	9.21	7.63	8.52	8.98	8.50	100.00		
10.31	11.24	12.14	11.74	11.03	10.20	8.63	8.36	8.71	7.63	100.00		

TUOTOINNOTEKIJÄTULOT

ANSIOTULOT

Palkkiot

Tittajätuotot

OHJAUSLUTOT

SAADUT TULOISIRROT

SOSIAALITURVAETUDET

Kansaneläke

Työ-virkke-,liikennevakuutus- ja tapaturmaeläkkeet

Sairausvakuutus

Lapsilisät

Työttömyysvakuutus

Avustuskassojen korvaukset

SOSIAALIVUETUKSET

Perhevastuut

Opinto- ja tutkimusavustukset

Muu sosiaalivastus

KOTITALOUKSIEN VÄLISET JA MUUT SAADUT TULOISIRROT

BRUTTOTULOT

MAKSUT TULOISIRROIT

ELÄKEVAKUUTUSMAKSUT

VÄLITTÖMÄT VEROT

Valtion tulovero

Kunnallisvero

Varallisuusvero

SOSIAALITURVAMAKSUT

MUUT MAKSUT (JÄSENMAKSUT AVUSTUSKASSOIHIN, KATUMAKSUT)

NETTOTULOISIRROT

KÄYTETTÄVISSÄ OLEVAT TULOT

VÄLILLISET VEROT

KÄYTETTÄVISSÄ OLEVAT TULOT VÄLILLISTEN VEROJEN JÄLKEEN

HYEIKKÖKORAN PALVELUT (ILMAISPALVELUT)

koulutuspalvelut

terveydenhuoltopalvelut

Sosiaalipalvelut

Asuminen

tukeminen

KÄYTETTÄVISSÄ OLEVA NETTOETUUS

KÄYTETTÄVISSÄ OLEVAIN TULOJEN KÄYTTÖ

MENOT YHTENSÄ

KULUTUSMENOT

KÄYTETTÄVISSÄ OLEVAT TULOT - TULOJEN KÄYTTÖ

Elintarvikkeet

Juomat ja tupakka

Vaastetus ja jalkineet

Asunto, valo ja lämpö

Kotikalouskalusto,-tarvikkeet ja -palvelut

Sairaus- ja terveyspalvelut

Liikenne

Virkistys- ja kulttuuripalvelut, opiskelu

Muut tarvikkeet ja palvelut

KULUTUSMENOT (PL. ETUDET JA MYNNIT)

DESIIILIN KOTITALOUKSIEN OSUUS PERUSJOUKOSSA

DESIIILIN JÄSENTEIN OSUUS PERUSJOUKOSSA





DI.4. Käytettävissä oleviin tuloihin suhteutettu tuloonmuodostus OECD:n kulutusyksikköä kohti laskettujen käytettävissä olevien tulojen desilien mukaan (sarakeprosentit) vuonna 1981. Vertailuryhmä (vain terveitä jäseniä)

	DESILIT										
	1.	2.	3.	4.	5.	6.	7.	8.	9.	10.	YHT.
TUOTANNONTEKIJÄTULOT	81.15	85.88	96.50	108.01	113.76	119.82	123.66	128.96	130.38	139.96	120.40
ANSIOTULOT	79.30	82.67	92.52	105.54	111.55	117.24	120.99	126.39	127.48	134.29	117.23
Palkkatulot	61.15	65.78	75.19	90.59	101.24	108.34	112.62	117.51	116.94	118.79	105.07
Yrittäjätulot	18.16	16.89	17.34	14.94	10.32	8.91	8.28	8.88	10.54	15.89	12.16
OMALISUUSTULOT	1.65	3.21	3.98	2.48	2.21	2.58	2.76	2.57	2.90	5.27	3.17
SAADUT TULONSIIROT	37.39	32.16	24.65	17.69	13.88	10.54	9.42	6.61	9.30	8.44	13.15
SOSIAALITURVAETUDET	20.06	24.12	19.35	13.52	10.19	7.83	7.39	5.02	7.26	6.87	9.81
Kansaneläke	7.97	10.38	6.08	3.17	1.72	1.21	0.84	0.49	0.55	0.40	2.04
Työ-virkka-liikennevakuutus- ja tapaturmaeläkkeet	2.23	5.65	2.02	1.63	1.46	1.65	3.83	2.15	4.32	5.22	4.25
Sairausvakuutus	3.04	2.12	2.02	1.63	1.46	1.65	0.89	0.76	0.81	0.48	1.85
Lapsilisät	5.83	4.28	3.34	2.93	2.45	2.11	1.44	1.19	0.79	0.44	1.85
Työttömyysvakuutus	0.72	0.55	0.57	0.56	0.57	0.32	0.25	0.17	0.08	0.06	0.30
Avustuskassojen korvaukset	0.07	0.05	0.06	0.06	0.05	0.06	0.08	0.09	0.13	0.06	0.07
SOSIAALIVASTUUKSET	11.52	6.31	3.60	2.67	2.11	1.30	0.70	0.47	0.50	0.12	1.74
Perhevastuut	4.32	3.17	1.75	1.43	1.03	0.76	0.15	0.13	0.12	0.02	0.77
Opinto- ja tutkimusvastuut	3.01	0.85	0.71	0.36	0.25	0.16	0.17	0.12	0.08	0.04	0.32
Muu sosiaalivastuus	4.20	2.29	1.14	0.89	0.83	0.38	0.38	0.22	0.31	0.06	0.65
KOTITALOUKSIEN VÄLISET JA MUUT SAADUT TULONSIIROT	5.60	1.72	1.66	1.43	1.55	1.32	1.29	1.10	1.42	1.41	1.54
BRUTTOTULOT	119.57	118.41	121.81	126.42	128.13	130.73	133.45	136.09	140.12	149.01	134.07
MAKSUTULOT	-18.54	-18.04	-21.15	-25.70	-27.64	-30.36	-33.08	-35.57	-39.68	-48.40	-33.55
ELÄKEVAKUUTUSMAKSUT	-0.79	-0.61	-0.63	-0.44	-0.32	-0.20	-0.25	-0.18	-0.30	-0.49	-0.37
VÄLILLISET VEROT	-15.59	-15.19	-18.04	-22.30	-24.23	-26.90	-29.41	-31.90	-35.79	-44.18	-29.92
Valtion tulovero	-4.03	-3.23	-4.67	-6.94	-8.28	-10.17	-11.95	-14.11	-17.16	-25.01	-13.10
Kunnallisvero	-0.22	-0.02	-0.02	-0.02	-0.02	-0.02	-0.05	-0.02	-0.03	-0.08	-0.04
Varallisuusvero	-2.10	-2.14	-2.37	-2.85	-2.93	-3.10	-3.24	-3.36	-3.45	-3.63	-3.13
SOSIAALITURVAMAKSUT	-0.05	-0.10	-0.12	-0.11	-0.16	-0.16	-0.17	-0.14	-0.14	-0.09	-0.13
MUUT MAKSUT (JÄSENMÄKSUT AVUSTUKASSOIHIN, KATUMAKSUT)	18.85	14.12	3.50	-8.01	-13.76	-19.82	-23.66	-28.96	-30.38	-39.96	-20.40
NETTOTULONSIIROT	100.00	100.00	100.00	100.00	100.00	100.00	100.00	100.00	100.00	100.00	100.00
KÄYTETTÄVISSÄ OLEVAT TULOT	-35.59	-32.68	-32.31	-32.30	-30.56	-20.38	-20.15	-19.13	-18.33	-18.33	-20.63
VÄLILLISET VEROT	64.30	71.34	71.69	77.70	79.43	79.62	79.84	80.87	80.77	81.67	79.37
KÄYTETTÄVISSÄ OLEVAT TULOT VÄLILLISTEN VEROJEN JÄLKEEN	51.36	22.34	21.38	20.17	17.93	15.91	12.17	9.43	9.40	8.52	13.96
YHTEISKUNNAN PALVELUT (ILMAISPALVELUT)	39.38	14.97	13.61	12.27	10.52	9.06	7.23	5.49	5.10	3.91	3.00
Koulutuspalvelut	8.58	4.96	4.49	4.40	3.56	3.05	2.23	2.27	2.12	1.51	1.04
Terveysten huoltopalvelut	1.62	1.53	1.58	1.58	1.59	1.87	1.10	0.65	0.77	0.22	1.23
Sosiaalipalvelut	1.17	0.89	2.11	1.10	1.44	0.73	0.84	0.52	0.35	0.49	0.79
Asumisen tukeminen	115.67	99.68	99.67	97.87	96.52	92.01	92.01	90.30	89.16	86.49	93.34
KÄYTETTÄVISSÄ OLEVA NETTOETUUS	165.01	104.80	102.60	100.48	94.81	93.28	92.03	87.75	86.82	84.81	94.47
KÄYTETTÄVISSÄ OLEVIA TULOJEN KÄYTTÖ	160.35	102.56	100.37	97.92	92.64	90.66	89.28	85.10	83.74	80.86	91.56
MONOT YHTIENSÄ	155.63	99.49	97.29	94.33	88.87	86.88	85.35	81.02	79.73	76.85	87.71
KULTTUSMENOT	-65.01	-4.80	-2.60	-0.48	5.19	6.72	7.97	12.25	13.18	15.19	5.52
KÄYTETTÄVISSÄ OLEVAT TULOT - TULOJEN KÄYTTÖ	39.68	27.87	25.71	24.49	20.92	19.86	17.69	15.82	14.50	11.97	18.91
Elintarvikkeet	6.05	4.05	3.35	3.89	3.43	3.70	3.43	3.28	3.22	2.81	3.46
Juomat ja tupakka	12.37	6.87	6.94	6.96	7.21	6.77	6.45	5.31	5.30	5.53	6.40
Vaastetus ja jalkineet	27.47	17.44	15.49	15.22	14.78	13.55	13.17	12.58	11.79	10.91	13.74
Asunto valo ja lämpö	9.09	5.83	6.07	5.65	6.02	5.51	5.52	5.61	5.32	5.16	5.68
Korjaus- ja kunnossapitovastuut ja -palvelut	2.78	1.79	1.63	1.58	1.62	1.58	1.70	1.52	1.44	1.62	1.62
Sairaus- ja terveyspalvelut	25.63	16.32	17.51	18.67	17.03	16.63	19.12	20.37	21.30	19.03	19.03
Virkistys- ja kulttuuripalvelut, opiskelu	13.97	9.29	8.48	8.93	8.70	9.21	8.48	9.19	8.39	7.68	8.79
Muut tarvikkeet ja palvelut	24.46	12.61	13.19	13.25	14.13	14.53	15.06	16.84	17.78	15.65	15.65
KULTTUSMENOT (PL. ETUDET JA MYNNIT)	152.12	96.76	93.06	92.49	87.91	84.95	83.94	80.46	80.19	76.61	86.50

D2.1. Käytettävissä oleviin tuloihin suhteutettujen tuloerien jakautuminen päämiehen iän avulla luonnehdituille kotitalouksille (riviprosentit) vuonna 1981. Tutkimusryhmä (jossa vähintään yksi pitkäaikaisrairas tai vammaisen jäsen).

TULO-, MENOERA	PÄÄMIEHEN IKÄ					YHT.
	24	25-34	35-44	45-54	55-64	
<b>TUOTANNONTEKIJÄTULOT</b>	9.45	19.33	24.88	25.49	18.18	2.66
ANSIOTULOT	9.76	20.02	25.24	25.44	17.74	1.81
Palkkatulot	10.68	21.03	25.54	25.00	16.40	1.35
Keräisytulot	2.74	12.30	23.00	28.78	27.94	5.25
OMIAISUUSTULOT	1.60	1.98	15.65	26.93	29.42	24.42
SAADUT TULONSIIROT	8.47	9.20	9.07	9.49	18.59	45.19
SOSIAALITURVAETUDET	3.22	7.26	7.65	9.12	19.47	53.28
Kansaneläke	1.54	2.14	3.36	6.91	14.71	71.34
Työ- vika- liikennevakuutus- ja tapaturmaeläkkeet	0.65	1.45	2.29	7.89	25.29	62.43
Sairausvakuutus	20.07	36.40	19.77	11.68	9.35	2.74
Lapsilisä	7.29	31.82	40.57	15.97	3.85	0.50
Työttömyysvakuutus	13.21	21.23	14.58	22.11	25.24	3.62
Avustusspesonien korvaukset	15.06	17.57	25.10	25.94	15.48	0.84
SOSIAALIVASTUUKSET	30.45	16.34	11.13	10.48	18.21	13.39
Perheavustukset	28.27	37.58	20.41	8.65	3.33	1.76
Opinto- ja tutkimusavustukset	63.32	7.61	7.97	12.78	7.75	0.57
Muu sosiaalivastuus	18.04	6.18	6.43	10.71	32.28	26.37
KOTITALOUKSIEN VÄLISET JA MUUT SAADUT TULONSIIROT	30.26	18.27	19.50	11.10	11.04	9.83
BRUOTTOJULOT	9.30	17.68	22.63	23.22	18.23	8.74
MAKSETUT TULONSIIROT	7.28	17.10	23.99	22.93	20.18	5.52
ELÄKEVAKUUTUSMAKSUT	0.51	6.87	21.14	27.85	39.80	1.72
VÄLITÖMÄT VEROT	7.18	17.04	23.97	25.88	20.94	5.88
Valtion tulovero	5.12	15.72	24.87	27.54	21.33	5.42
Kunnallisvero	8.85	18.14	23.32	24.62	18.89	6.18
Varallisuusvero	0.00	5.32	19.15	22.34	21.81	31.38
SOSIAALITURVAMAKSUT	9.12	18.93	24.41	25.95	19.06	2.54
MUUT MAKSUT (JÄSENMAKSUT AVUSTUSKASSOIHIN, RATUMAKSUT)	9.46	15.60	26.24	30.97	15.13	2.60
NETTOTULONSIIROT	5.65	27.91	44.36	48.40	22.36	-48.69
KÄYTTÄVISSÄ OLEVAT TULOT	9.98	18.14	22.16	22.30	17.60	9.82
VÄLILLISET VEROT	12.18	18.84	23.55	22.01	16.31	7.11
KÄYTTÄVISSÄ OLEVAT TULOT VÄLILLISTEN VEROJEN JÄLKEEN	9.43	17.96	21.81	22.38	17.92	10.50
YHTEISKUNNAN PALVELUT (ILMAISPALVELUT)	16.20	17.86	30.08	21.57	10.70	3.58
Koulutuspalvelut	17.92	12.71	32.04	25.24	10.56	1.52
Kulttuuripalvelut	15.63	21.29	22.55	17.03	13.97	9.51
Sosiaalipalvelut	10.72	43.32	34.30	4.44	3.23	3.99
Asunin tukeminen	2.74	36.35	32.58	17.24	7.77	3.32
KÄYTTÄVISSÄ OLEVA NETTOJUUS	10.38	17.95	22.98	22.26	16.90	9.53
KÄYTTÄVISSÄ OLEVIEN TULOJEN KÄYTTÖ	11.47	18.12	22.98	21.78	16.99	8.65
MENOT YHTEENSÄ	11.55	18.32	23.12	21.75	16.75	8.50
KULUTUSHENOT	11.57	18.13	23.05	21.71	16.83	8.71
KÄYTTÄVISSÄ OLEVAT TULOT - TULOJEN KÄYTTÖ	-12.80	18.39	9.73	30.25	26.89	27.55
Elintarvikkeet	8.79	16.45	22.31	22.26	18.74	11.46
Juomat ja tupakka	13.74	19.82	23.81	20.95	14.31	7.37
Vaatetus ja jalkineet	12.44	18.94	23.26	22.14	16.20	4.93
Asunto, valo ja lämpö	12.20	20.36	22.26	18.56	14.66	10.95
Kotitalouskalusto, -tarvikkeet ja -palvelut	12.30	20.00	24.38	20.09	18.11	7.12
Sairaus- ja tarvepalvelut	10.82	15.74	20.17	22.71	19.52	11.04
Liikenne	12.61	19.91	24.24	22.70	16.28	4.25
Virkistys- ja kulttuuripalvelut, opiskelu	14.13	21.31	25.20	19.92	13.06	6.37
Muut tarvikkeet ja palvelut	13.97	18.71	22.26	21.92	16.59	6.56
KULUTUSHENOT (PL. ETUDET JA MYNNIT)	12.23	19.10	23.37	21.41	16.09	7.79
KOTITALOUKSIEN OSUUS PERUSJOUKOSSA	10.75	32.93	23.53	16.30	9.30	7.20
JÄSENTEEN OSUUS PERUSJOUKOSSA:	6.60	33.99	29.77	18.12	7.70	3.82

D2.2. Käytävissä oleviin tuloihin suhteutettu tulonmuodostus päämiehen iän mukaan (sarakeprosentit) vuonna 1981. Tutkimusryhmä (jossa mukana ainakin yksi pitkäaikaissairas tai vammainen jäsen).

	PÄÄMIEHEN IKÄ					YHT.
	-24	25-34	35-44	45-54	55-64	
<b>TUOTANTONTERIJÄTULOT</b>						
ANSIOTULOT	107.89	121.44	127.89	130.24	117.71	30.89
Palkkatulot	107.20	120.96	124.84	125.03	110.49	20.17
Yrittäjätulot	103.71	112.33	111.63	108.60	90.28	13.36
ONNAISUUSTULOT	0.69	0.47	3.05	5.21	7.21	6.81
SAADUT TULONSIIRROT	16.16	9.65	7.79	8.10	20.11	10.73
SOSIAALITURVAETUDET	4.95	6.14	5.29	6.27	16.96	83.23
Kansaneläke	0.62	0.47	0.61	1.24	3.35	29.14
Työ- virka-, liikennevakuutus- ja tapaturmaeläkkeet	1.55	0.67	0.87	2.97	12.07	53.41
Sairuusvakuutus	1.04	2.49	2.60	0.50	0.51	0.27
Leikkiliisät	0.40	0.35	0.30	0.30	0.43	0.11
Työttömyysvakuutus	0.11	0.07	0.08	0.08	0.06	0.01
Avustuskassojen korvaukset	6.20	1.83	1.02	0.96	2.10	2.77
SOSIAALIAVUSTUKSET	1.81	1.32	0.99	0.25	0.12	0.11
Perheavustukset	2.61	0.17	0.15	0.24	0.18	0.02
Opinto- ja tutkimusavustukset	1.77	0.33	0.28	0.47	1.80	2.63
Muu sosiaalivakuutus	4.89	1.62	1.42	0.80	1.01	1.62
<b>KOTITALOUKSIEN VÄLISET JA MUUT SAADUT TULONSIIRROT</b>	124.42	131.57	136.28	138.94	138.28	118.81
BRUUTTOTULOT	-24.05	-31.09	-35.68	-38.34	-37.82	-18.53
MAKSETUT TULONSIIRROT	-0.02	-0.20	-0.39	-0.51	-0.93	-0.07
ELÄKEVAKUUTUSMAKSUT	-21.18	-27.67	-31.86	-34.18	-33.55	-17.65
VÄLITTÖMÄT VEROT	-6.65	-11.23	-14.54	-16.00	-15.70	-7.15
Valtion tulovero	-14.53	-16.39	-17.25	-18.09	-17.59	-10.32
Kunnallisvero	0.00	-0.02	-0.05	-0.06	-0.07	-0.18
Varallisuusvero	-2.72	-3.11	-3.28	-3.47	-3.23	-3.13
SOSIAALITURVAMAKSUT	-0.12	-0.11	-0.15	-0.17	-0.11	-0.03
MUUT MAKSUT (JÄSENMAKSUT AVUSTUSKASSOIHIN, RATUMAKSUT)	-7.89	-21.44	-27.89	-30.24	-17.71	69.11
NETTOTULONSIIRROT	100.00	100.00	100.00	100.00	100.00	100.00
KÄYTTÄVISSÄ OLEVAT TULOT	-24.59	-26.93	-24.41	-19.89	-18.68	-14.59
VÄLILLISET VEROT	75.42	79.07	78.39	80.11	81.32	85.41
KÄYTTÄVISSÄ OLEVAT TULOT VÄLILLISTEN VEROJEN JÄLKEEN	21.24	12.88	17.75	12.65	7.95	4.77
YHTEISKUNNAN PALVELUT (ILMAISPALVELUT)	15.46	6.03	12.45	9.75	5.17	1.34
Koulutuspalvelut	4.63	3.47	3.01	2.26	2.35	2.87
Terveysten huoltopalvelut	0.97	2.16	1.40	0.18	0.17	0.37
Sosiaalipalvelut	0.17	1.21	0.89	0.47	0.27	0.20
Asumisen tukeminen	96.65	91.95	96.34	92.77	89.27	90.18
KÄYTTÄVISSÄ OLEVA NETTOETUUS	107.89	93.76	97.30	91.66	90.60	82.74
KÄYTTÄVISSÄ OLEVIEN TULOJEN KÄYTTÖ	104.86	91.52	94.52	88.37	86.28	78.49
MENOT YHTEENSÄ	100.94	87.05	90.57	84.80	83.34	77.26
KULUTUSMENOT	17.05	17.56	19.50	19.33	20.63	22.60
KÄYTTÄVISSÄ OLEVAT TULOT - TULOJEN KÄYTTÖ	87.84	6.24	2.70	8.34	9.40	17.26
Elintarvikkeet	4.60	3.65	3.59	3.14	2.72	2.51
Juomat ja tupakat	7.66	6.41	7.00	6.10	5.69	3.09
Vaatetus ja jalkineet	16.47	15.12	13.53	11.82	11.23	15.03
Asumus- vajo ja lämpö	6.74	6.03	6.02	4.93	5.01	3.97
Kotitalouskalusto-,tarvikkeet ja -palvelut	1.84	1.47	1.54	1.73	1.88	1.91
Sairaus- ja terveyspalvelut	22.92	19.90	19.84	18.46	16.78	7.86
Liikenne	11.71	19.72	9.41	7.39	6.14	5.36
Virkistys- ja kulttuuripalvelut, opiskelu	21.60	15.92	15.51	15.17	14.55	10.31
Muut tarvikkeet ja palvelut	103.63	89.07	89.21	81.21	77.37	67.16
KULUTUSMENOT (PL. ETUOJET JA MYNNIT)						86.50

D2.3. Käytettävissä oleviin tuloihin suhteutettujen tuloerien jakautuminen päämiehen iän avulla luonnehdituille kotitalouksille (riviprozentit) vuonna 1981. Vertailuryhmä (jossa vain terveitä jäseniä).

TULO-, MEMORA	PÄÄMIEHEN IKÄ				YHT.	
	-24	25-34	35-44	45-54		55-64
<b>TUOTANNONTEKIJÄTULOT</b>						
ANSIOTULOT	13.27	20.17	26.54	23.25	13.98	2.78
Palkkatulot	13.75	20.75	27.14	23.23	13.41	1.72
Yrittäjätulot	14.34	20.79	27.56	23.44	12.86	0.99
OMAJÄLUSULOT	10.53	20.54	24.87	22.11	16.31	5.65
SAADUT TULONSIIROT	13.09	8.98	14.92	23.58	25.03	23.40
SOSIAALITURVAETUDET	13.18	12.97	11.57	13.57	19.53	29.18
Kansaneläke	10.50	12.24	10.82	14.19	20.04	32.20
Työ-yritys-liikennevakuutus- ja tapaturmaeläkkeet	11.88	11.51	10.14	13.42	18.06	36.99
Sairausvakuutus	17.69	8.20	6.92	14.42	25.84	37.14
Lapsilisät	9.44	33.51	40.97	12.28	3.20	0.61
Työttömyysvakuutus	24.04	33.29	14.94	14.52	12.86	0.35
Avustuskassojen korvaukset	21.23	13.13	25.60	19.26	18.82	1.97
SOSIAALIVASTUUKSET	24.01	18.01	14.93	9.93	20.87	12.26
Perhevastuut	33.53	29.07	25.21	6.79	3.59	1.81
Opinto- ja tutkimusvastuut	52.33	6.29	11.64	21.21	7.50	1.03
Muu sosiaalivakuutus	14.72	15.20	10.96	9.31	30.90	18.90
KOTITALOUKSIEN VÄLISET JA MUUT SAADUT TULONSIIROT	35.59	14.93	16.84	10.29	9.69	12.66
BRUOTTOJULOT	13.24	18.42	22.92	20.90	15.33	9.19
ELÄKEVAKUUTUSMAKSUT	10.35	18.75	26.07	23.54	15.64	5.65
VÄLITTÖMÄT VEROT	11.12	15.24	24.52	26.53	20.58	2.01
Kotitalouksen vero	10.12	18.70	26.05	23.49	15.65	6.00
Kunnallisvero	7.41	18.50	28.19	24.58	15.88	5.43
Verallisuusvero	11.96	18.84	24.56	22.86	15.49	6.28
SOSIAALITURVAMAKSUT	2.26	10.53	15.79	21.80	23.31	26.32
MUUT MAKSUT (JÄSENMAKSUT AVUSTUKASSOIHIN, KATUMAKSUT)	12.21	19.88	26.40	23.83	14.90	2.78
NETTOTULONSIIROT	16.52	15.16	29.19	19.68	15.16	4.30
KÄYTETTÄVISSÄ OLEVAT TULOT	28.63	-18.65	-67.78	-40.99	40.84	157.96
VÄLILLISET VEROT	14.00	18.34	22.07	20.21	15.26	10.13
KÄYTETTÄVISSÄ OLEVAT TULOT VÄLILLISTEN VEROJEN JÄLKEEN	16.57	18.97	22.12	19.95	14.26	8.14
YHTIÖKUNNAN PALVELUT (ILMAISPALVELUT)	13.33	18.17	22.06	20.27	15.51	10.64
KÄYTETTÄVISSÄ OLEVAT TULOT	16.58	18.20	28.17	18.80	9.91	8.34
Koulutuspalvelut	18.55	15.02	36.83	21.25	7.04	1.31
Terveyden huoltopalvelut	15.21	17.53	19.92	17.98	13.77	15.57
Sosiaalipalvelut	15.89	37.14	22.34	8.15	4.75	11.73
Akumien tukeminen	8.33	30.72	29.63	18.40	10.02	2.69
KÄYTETTÄVISSÄ OLEVA NETTOJULUS	13.92	18.18	23.18	20.01	14.49	10.22
KÄYTETTÄVISSÄ OLEVIA TULOJEN KÄYTTÖ	15.31	18.21	22.11	19.86	14.92	9.59
MENOT YHTIÖKUNNAN KULUTUSMENOT	15.34	18.41	22.26	19.80	14.81	9.38
KÄYTETTÄVISSÄ OLEVAT TULOT - TULOJEN KÄYTTÖ	15.35	18.29	22.14	19.77	14.89	9.55
Elintarvikkeet	-6.89	20.33	21.42	25.80	20.59	18.75
Juomat ja tupakka	13.23	17.43	20.86	20.04	16.10	12.34
Vaatteet ja jalkineet	19.72	19.10	22.24	19.52	12.79	6.64
Asunto, vajo ja lämpö	17.27	18.20	25.20	19.85	13.22	6.25
Kotitalouskalusto-,tarvikkeet ja -palvelut	14.66	19.06	22.62	18.13	14.37	10.98
Sairaus- ja terveyspalvelut	18.96	18.58	22.13	18.42	16.40	13.50
Liikenne	13.18	15.77	18.89	20.63	16.04	15.50
Liikitys- ja kulttuuripalvelut, opiskele	15.69	29.98	22.87	20.46	14.55	3.25
Muut tarvikkeet ja palvelut	17.24	19.38	23.06	18.10	11.71	5.25
KOTITALOUKSIEN OSIUS PERUSJOUKOSSA	18.21	18.03	22.58	19.75	14.06	8.77
JÄSENTEEN OSIUS PERUSJOUKOSSA	16.04	18.07	22.53	19.42	14.36	8.77
	2.69	10.19	14.27	18.72	24.12	30.00
	2.58	12.93	20.91	22.47	21.20	19.91

D2.4. Käytettävissä oleviin tuloihin suhteutettu tulonmuodostus päämiehen iän mukaan (sarakeprosentit) vuonna 1981. Vertailuryhmä (jossa vain terveitä jäseniä).

	PÄÄMIEHEN IKÄ					YHT.
	-24	25-34	35-44	45-54	55-64	
TUOTANNONTEKIJÄTULOT	90.32	104.81	114.53	109.60	87.33	26.18
ANSIOTULOT	88.96	102.52	111.37	104.14	79.66	15.37
Palkkatulot	78.32	86.68	85.44	88.66	64.54	7.68
Käyttäjätulot	10.63	18.84	15.93	15.87	15.12	7.89
OMAISUUSTULOT	3.17	12.29	3.16	5.16	7.69	10.81
SAADUT TULONSIIROT	28.84	21.67	16.06	20.57	39.23	88.26
SOSIAALITURVAETUDET	19.48	17.33	12.73	18.23	34.09	82.54
Kansaneläke	7.63	5.65	4.13	5.36	9.47	32.86
Työ-, virka-, liikennevakuutus- ja tapaturmaeläkkeet	6.99	5.85	4.10	9.33	22.15	47.97
Sairausvakuutus	1.86	2.00	1.31	1.38	1.19	0.93
Lapsilisät	0.90	2.43	2.47	0.81	0.28	0.08
Työttömyysvakuutus	0.69	0.73	0.27	0.29	0.34	0.01
Avustuskassojen korvaukset	0.19	0.09	0.15	0.12	0.16	0.02
SOSIAALIAVUSTUKSET	5.05	2.89	1.99	1.45	4.03	3.57
Perheavustukset	1.93	1.27	0.92	0.27	0.19	0.14
Opinto- ja tutkimusavustukset	1.21	0.11	0.17	0.34	0.16	0.03
Muu sosiaalivastus	1.91	1.51	0.90	0.84	3.68	3.39
KOTITALOUKSEN VÄLISET JA MUUT SAADUT TULONSIIROT	4.27	1.37	1.28	0.85	1.07	1.37
BRUTOTULOT	119.54	126.99	131.26	130.72	127.03	114.75
MAKSETUT TULONSIIROT	-19.16	-26.48	-30.60	-30.17	-26.56	-14.44
ELÄKEVARUUSMAKSUT	-0.25	-0.27	-0.36	-0.42	-0.43	-0.06
VALTIOMÄÄT VEROT	-16.67	-23.52	-27.22	-26.82	-23.67	-13.67
Valtion tulovero	-4.81	-9.16	-11.59	-11.04	-9.45	-4.87
Kunnallisvero	-11.85	-14.25	-15.43	-15.69	-14.09	-8.60
Varallisuusvero	-0.01	-0.04	-0.05	-0.08	-0.11	-0.19
SOSIAALITURVAMAKSUT	-2.08	-2.59	-2.86	-2.82	-2.33	-0.66
MUUT MAKSUT (JÄSENMAKSUT AVUSTUKASSOIHIN, KATUKAUSUT)	-0.15	-0.10	-0.16	-0.12	-0.12	-0.05
NETTOTULONSIIROT	9.68	-4.81	-14.53	-9.60	12.67	73.82
KÄYTETTÄVISSÄ OLEVAT TULOT	100.00	100.00	100.00	100.00	100.00	100.00
VÄLILLISET VEROT	-21.36	-21.29	-20.62	-20.32	-19.23	-16.53
KÄYTETTÄVISSÄ OLEVAT TULOT VÄLILLIESTEN VEROJEN JÄLKEEN	78.64	78.71	79.38	79.68	80.77	83.47
YHTEISKUNNAN PALVELUT (ILMAISPALVELUT)	20.97	17.59	22.60	18.17	11.51	14.59
Koulutuspalvelut	18.73	9.67	13.68	8.56	6.02	11.05
Terveystyön huoltopalvelut	1.41	2.57	1.48	0.51	0.39	1.17
Sosiaalipalvelut	0.33	0.94	0.73	0.51	0.37	0.16
Asumisen tukeminen	96.62	96.28	101.98	96.13	92.28	96.05
KÄYTETTÄVISSÄ OLEVAT NETTOETUUS	102.90	93.47	94.28	92.48	92.05	89.09
KÄYTETTÄVISSÄ OLEVIEN TULOJEN KÄYTTÖ	99.66	91.31	91.71	89.13	88.30	84.23
MENOT YHTEENSÄ	96.47	87.74	88.23	86.04	85.85	82.95
KULUTUSMENOT	-2.90	6.53	5.72	7.52	7.95	10.91
KÄYTETTÄVISSÄ OLEVAT TULOT - TULOJEN KÄYTTÖ	20.41	20.54	20.41	21.43	22.80	22.35
Elintarvikkeet	4.77	3.53	3.41	3.27	2.84	2.22
Juomat ja tupakka	7.76	6.24	7.18	6.18	5.45	3.88
Vaateet ja jalkineet	12.83	12.73	12.66	10.99	11.54	13.26
Asunto, valo ja lämpö	6.65	5.63	5.54	5.03	5.21	5.18
Kotitalouskalusto-,tarvikkeet ja -palvelut	2.21	2.02	2.01	2.40	2.47	3.59
Sairaus- ja terveyspalvelut	21.36	19.63	18.57	18.14	17.09	9.47
Liikenne	9.84	10.18	8.34	7.15	6.13	5.14
Virkistys- ja kulttuuripalvelut, opiskelu	17.79	13.44	13.74	13.36	12.60	10.49
Muut tarvikkeet ja palvelut	97.19	88.21	85.80	81.51	79.93	73.41
KULUTUSMENOT (PL. ETUDET JA MYNNIT)						

D3.1. Käytettävissä oleviin tuloihin suhteutettujen tuloerien jakautuminen eri elinvaiheen kotitalouksille (riviprosentit) vuonna 1981. Tutkimusryhmä (jossa vähintään yksi pitkäaikaissairas tai vammainen jäsen).

TULO-, MENOERÄ	KOTITALOUDEN ELINVAIHE									
	1	2	3	4	5	6	7	8	9	YHT.
TUOTANNONTEKIJÄTULOT	2.41	6.74	5.91	12.78	14.40	16.21	14.15	14.55	12.84	100.00
ANSIOTULOT	2.18	6.87	5.39	13.40	14.52	16.47	14.14	14.32	12.59	100.00
Palkkatulot	2.33	7.18	5.23	13.68	14.66	16.33	14.27	15.32	11.14	100.00
Yrittäjätulot	1.18	4.88	6.45	11.58	13.51	17.33	13.31	8.36	22.80	100.00
OMAISUUSTULOT	7.22	4.02	17.06	-7.46	11.73	10.80	14.20	19.28	15.95	100.00
SAADUT TULONSIIRROT	11.92	10.40	18.99	7.67	7.39	6.65	9.30	11.47	15.61	100.00
SOSIAALITURVAETUDET	13.29	6.86	21.21	7.00	6.34	9.66	12.00	16.64	16.00	100.00
Kansaneläke	20.18	8.28	21.91	2.66	2.31	3.52	7.17	6.55	27.42	100.00
Sairausvakuutus	14.55	5.34	28.57	1.47	1.41	4.80	10.60	17.91	14.44	100.00
Työ- ylä-, liikennevakuutus- ja tapaturmaeläkkeet	3.78	4.67	5.89	27.08	20.60	9.03	8.68	10.58	9.68	100.00
Lapsiläike	0.03	13.62	0.04	18.86	32.51	18.54	11.03	0.00	5.38	100.00
Työttömyysvakuutus	3.10	3.34	8.43	31.28	28.26	11.29	10.62	3.68	9.99	100.00
Avustuskassojen korvaukset	2.83	0.00	5.35	18.89	9.97	5.46	23.71	26.34	7.45	100.00
SOSIAALIVUOKSET	4.36	24.21	9.98	11.94	13.32	7.17	9.62	9.60	12.79	100.00
Perhevastukset	0.24	41.41	0.52	16.08	26.55	6.59	4.38	0.17	4.05	100.00
Opinto- ja tukkimavastukset	1.95	26.32	1.24	1.18	4.20	11.47	11.53	27.74	14.37	100.00
Muu sosiaalivastus	8.63	8.08	20.40	10.38	3.11	6.82	7.65	14.47	20.45	100.00
BRUOTULOT	8.05	32.09	7.11	8.27	10.85	9.72	9.30	6.95	7.66	100.00
KOTITALOUKSIEN VALISET JA MUUT SAADUT TULONSIIRROT	4.28	7.44	8.49	11.77	13.14	14.32	13.20	13.94	13.41	100.00
MAKSETUT TULONSIIRROT	3.12	5.58	7.71	12.13	13.44	16.76	13.76	15.73	11.77	100.00
ELÄKEVAKUUTUSMAKSUT	2.22	0.64	6.71	8.23	13.54	13.49	21.77	10.04	23.35	100.00
VALITUNNAT VEROT	3.17	5.54	7.86	12.08	13.40	16.83	13.65	15.89	11.58	100.00
Vaitton tulovero	3.01	4.50	7.71	11.86	14.19	17.90	13.61	17.02	10.20	100.00
Kunnallisvero	3.32	6.33	7.94	12.28	12.89	15.86	13.81	14.99	12.52	100.00
Varallisuusvero	0.20	2.24	18.98	0.41	11.84	6.94	3.27	38.16	17.96	100.00
SOSIAALITURVAMAKSUT	2.70	6.66	6.35	12.95	13.85	16.47	13.96	14.74	12.33	100.00
MUUT MAKSUT (JÄSENMAKSUT AVUSTUSKASSOIHIN, KATUMAKSUT)	3.49	2.59	7.76	15.91	12.68	16.30	12.68	17.98	10.51	100.00
NETTOTULONSIIRROT	2.81	14.47	4.05	6.36	16.62	17.15	15.98	11.60	9.26	100.00
KÄYTETTÄVISSÄ OLEVAT TULOT	-65.75	-32.13	-80.52	47.05	56.03	95.85	48.67	49.06	18.28	100.00
VÄLILLISET VEROT	4.62	8.00	8.72	11.67	13.05	13.63	13.03	13.43	13.85	100.00
KÄYTETTÄVISSÄ OLEVAT TULOT VÄLILISTEN VEROJEN JÄLKEEN	3.87	8.04	7.73	14.00	12.50	13.75	13.05	14.16	12.89	100.00
YHTEISKUNNAN PALVELUT (ILMAISPALVELUT)	4.82	8.00	8.98	11.05	13.19	13.60	13.02	13.24	14.10	100.00
Koulutuspalvelut	0.51	15.61	0.57	1.81	16.77	22.83	19.58	11.60	8.26	100.00
Sosiaalipalvelut	5.98	12.66	9.99	12.99	13.13	16.27	11.80	11.82	11.55	100.00
Terveystalon huoltopalvelut	4.47	19.43	1.22	29.17	26.77	8.62	4.35	5.04	100.00	
Asumisen tukeminen	1.53	3.26	2.84	12.80	27.24	2.66	4.39	5.44	100.00	
KÄYTETTÄVISSÄ OLEVA NETTOETUUS	4.38	9.42	7.89	14.86	13.95	14.36	13.94	12.16	9.44	100.00
KÄYTETTÄVISSÄ OLEVIA TULOJEN KÄYTTÖ	4.54	8.57	8.21	12.86	12.71	13.54	13.19	14.52	12.54	100.00
MENOT VETEENÄ	4.39	8.52	8.02	13.00	12.81	13.66	13.25	14.05	12.59	100.00
KULTTUURIMENOT	4.36	8.57	8.09	12.96	12.78	13.35	13.27	13.99	12.33	100.00
KÄYTETTÄVISSÄ OLEVAT TULOT - TULOJEN KÄYTTÖ	7.94	-13.60	28.20	-33.65	25.86	17.01	6.68	-3.86	75.41	100.00
Elintarvikkeet	4.87	8.52	9.10	12.37	12.81	12.81	13.25	13.27	13.44	100.00
Juomat ja t. o. akka	3.59	11.05	8.31	13.30	12.54	13.10	10.43	14.65	13.23	100.00
Vaatetus ja jalkineet	3.23	10.55	5.74	12.79	13.35	15.20	15.25	12.55	11.33	100.00
Asunto, vajo ja lämpö	5.80	10.99	7.79	13.51	14.89	13.98	12.15	12.12	8.77	100.00
Kotitalouskausto-,tarvikkeet ja -palvelut	4.53	8.29	8.87	13.11	14.29	13.54	11.76	14.18	11.43	100.00
Sairaus- ja terveyspalvelut	6.89	8.67	10.60	11.41	11.53	11.08	12.22	15.49	12.10	100.00
Liikenne	2.79	4.62	6.95	16.45	12.13	13.94	14.35	15.47	13.29	100.00
Virkistys- ja kulttuuripalvelut, opiskelu	3.39	9.92	5.96	16.28	13.93	14.06	12.55	13.06	10.85	100.00
Muut tarvikkeet ja palvelut	4.93	9.14	8.09	11.84	12.10	13.60	12.67	15.92	11.72	100.00
KOTITALOUKSIEN OSUUS PERUSJOUKOSSA	4.24	8.56	7.67	13.86	13.05	13.62	13.16	13.83	12.02	100.00
JÄSENTEN OSUUS PERUSJOUKOSSA	28.70	1.76	27.11	3.67	3.29	5.38	3.62	2.42	24.04	100.00
	11.67	1.84	22.04	5.23	6.20	8.39	5.25	3.13	36.25	100.00





D3.4. Käytettävissä oleviin tuloihin suhteutettu tulonmuodostus kotitalouden elinvaiheen mukaan (sarakeprosentit) vuonna 1981.  
Vertailuryhmä (jossa vain terveitä jäseniä).

KOTITALOUDEN ELINVAIHE

1

2

3

4

5

6

7

8

9

YHT.

TUOTANNONTEKIJÄTULOT	108.09	96.54	123.68	120.64	121.58	130.56	131.85	137.75	116.49	120.40
ANSIOTULOT	94.37	91.39	119.83	120.63	120.12	127.85	126.24	131.41	111.98	117.23
Palkkatulot	107.24	87.24	109.93	111.72	103.98	113.49	112.11	115.64	94.13	105.07
Yrittäjätulot	7.13	4.15	9.90	8.91	16.14	14.37	14.13	15.77	17.85	12.16
OMAISUUSTULOT	3.72	5.14	3.85	0.01	1.46	2.71	5.61	6.34	4.50	3.17
SAADUT TULONSIIRROT	24.34	25.60	12.99	10.85	10.85	5.53	6.02	5.28	14.49	13.15
SOSIAALITURVAETUDET	18.66	14.56	10.22	7.37	7.86	3.94	4.26	3.46	11.81	9.81
Kansaneläke	6.10	1.92	1.87	0.02	0.17	0.13	0.46	0.44	4.08	2.04
Työ- vika-, liikennevakuutus- ja tapaturmaeläkkeet	11.70	7.47	6.81	0.00	0.28	0.19	1.07	2.27	5.48	4.25
Sairausvakuutus	0.43	1.17	0.92	3.24	1.66	0.35	0.38	0.36	0.67	1.15
Ypyseläiset	0.02	3.56	0.04	3.56	5.18	2.98	1.89	0.00	0.84	1.85
Työttömyysvakuutus	0.19	0.36	0.08	0.37	0.38	0.18	0.31	0.16	0.36	0.30
Avustuskassojen korvaukset	0.08	0.06	0.30	0.08	0.07	0.05	0.06	0.08	0.07	0.07
SOSIAALIVASTUKSET	2.38	6.01	1.24	2.07	2.01	0.60	0.71	0.92	1.73	1.74
Perheavustukset	0.15	5.31	0.24	1.63	1.67	0.30	0.15	0.01	0.35	0.77
Muu sosiaalivastus	0.59	0.34	0.30	0.98	0.07	0.09	0.27	0.31	0.30	0.32
Opinto- ja tutkimusavustukset	1.24	0.36	0.70	0.35	0.28	0.28	0.29	0.56	1.08	0.65
BRUTTOTULOT	3.23	5.03	1.47	1.33	0.95	1.02	0.77	0.68	1.54	1.94
KOTITALOUDEN VÄLISET JA MUUT SAADUT TULONSIIRROT	132.61	122.53	137.10	132.02	133.05	136.68	138.45	143.68	131.60	134.07
MAKSETUT TULONSIIRROT	-32.43	-22.14	-36.67	-31.50	-32.43	-36.09	-37.87	-43.03	-30.97	-33.55
ELÄKEVAKUUTUSMAKSUT	-0.22	-0.10	-0.43	-0.17	-0.33	-0.46	-0.52	-0.34	-0.55	-0.37
VÄLITTÖMÄT VEROT	-29.22	-19.51	-32.81	-28.11	-28.90	-32.14	-33.63	-38.91	-27.31	-29.92
Valtion tulovero	-12.96	-6.63	-14.64	-11.76	-12.83	-14.49	-15.71	-20.04	-11.10	-13.10
Kunnalliset verot	-16.22	-12.88	-18.02	-16.31	-15.99	-17.61	-17.78	-18.82	-16.09	-16.74
Varallisuusvero	-0.04	0.00	-0.04	0.00	-0.07	-0.03	-0.07	-0.04	-0.07	-0.04
SOSIAALITURVAMAKSUT	-2.88	-2.40	-3.30	-3.10	-3.07	-3.33	-3.55	-3.62	-2.98	-3.13
MUUT MAKSUT (JÄSENMAKSUT AVUSTUKASSOIHIN, KATUMAKSUT)	-0.10	-0.13	-0.12	-0.11	-0.13	-0.16	-0.17	-0.17	-0.13	-0.13
NETTOTULONSIIRROT	-8.09	3.46	-23.68	-20.64	-21.58	-30.56	-31.85	-37.75	-16.49	-20.40
KÄYTETTÄVISSÄ OLEVAT TULOT	100.00	100.00	100.00	100.00	100.00	100.00	100.00	100.00	100.00	100.00
VÄLILLISET VEROT	-19.54	-19.60	-20.24	-21.37	-21.89	-20.99	-21.17	-21.09	-20.12	-20.63
KÄYTETTÄVISSÄ OLEVAT TULOT VÄLILLISTEN VEROJEN JÄLKEEN	80.46	80.40	79.76	78.63	78.11	79.01	78.83	78.91	79.88	79.37
YHTEISKUNNAN PALVELUT (ILMAISPALVELUT)	8.40	27.30	6.11	11.41	23.28	23.33	20.18	13.91	12.20	13.96
Koulutuspalvelut	5.95	18.17	3.36	2.07	14.12	18.50	16.74	11.64	8.63	8.90
Terveysten huolto- ja palvelut	2.11	3.48	2.46	4.42	4.14	2.86	2.61	1.90	2.86	3.04
Sosiaalipalvelut	0.11	4.78	0.03	3.51	3.35	0.71	0.18	0.05	0.25	1.23
Asumisen tukeminen	0.22	0.88	0.27	1.41	1.67	1.25	0.65	0.31	0.47	0.79
KÄYTETTÄVISSÄ OLEVA NETTOETUUS	88.86	107.70	85.88	90.04	101.40	102.35	99.01	92.81	92.08	93.34
KÄYTETTÄVISSÄ OLEVIA NETTOETUUS	97.57	99.75	90.28	96.88	100.35	94.69	95.51	96.26	88.53	94.47
MINUT YHTEENSÄ	91.87	97.22	86.83	94.70	98.39	92.66	93.27	92.87	86.36	91.56
KULUTUSMENOT	88.21	93.75	82.73	90.18	94.45	88.61	89.64	89.18	83.28	87.71
KÄYTETTÄVISSÄ OLEVAT TULOT - TULOJEN KÄYTTÖ	2.43	0.25	9.72	3.12	-0.35	5.31	4.49	3.74	11.47	5.52
Elintarvikkeet	15.87	20.86	15.76	19.98	22.40	20.78	19.85	18.60	19.59	18.91
Juomat ja tupakka	3.81	2.13	3.68	3.52	3.45	3.60	3.19	3.01	3.22	3.46
Vaatesetus ja jalkineet	5.90	8.59	5.23	6.33	7.65	7.07	7.51	6.34	6.05	6.40
Asunto, valo ja lämpö	16.62	18.77	12.63	15.88	15.41	13.30	12.40	11.34	9.72	13.74
Korjaus- ja kunnossapito- ja -palvelut	5.36	6.94	6.08	6.68	6.71	5.22	4.95	4.58	4.48	5.68
Sairaala- ja terveyspalvelut	1.73	1.96	1.68	1.55	1.49	1.47	1.60	1.72	1.63	1.62
Liikenne	15.68	11.92	21.13	19.85	19.39	18.44	19.70	22.02	19.59	19.03
Virkistys- ja kulttuuripalvelut, opiskelu	8.68	10.75	7.06	11.36	10.00	8.67	9.91	7.72	7.03	8.79
Muut tarvikkeet ja palvelut	21.96	15.73	17.03	14.49	13.13	13.23	14.18	16.13	13.58	15.65
KULUTUSMENOT (PL. ETUDET JA MYNNIT)	86.25	91.65	82.74	92.92	93.90	85.71	87.46	84.39	79.65	86.50



D4.2. Käytävissä oleviin tuloihin suhteutettu tulonmuodostus päämiehen sosioekonomisen aseman mukaan (sarakeprosentit) vuonna 1981. Tutkimusryhmä (jossa mukana ainakin yksi pitkäaikaissairas tai vammainen jäsen).

	1	2	3	4	5	6	7	8	9	YHT.
PÄÄMIEHEN SOSIOEKONOMINEN ASEMA										
LUOPANNONTEIKIÄTULOT	95.33	121.78	136.12	113.23	97.96	112.94	108.97	24.44	76.38	88.46
ANSIOTULOT	86.14	114.30	132.65	109.24	94.73	109.69	105.35	15.66	47.04	82.39
Palkkatulot	21.56	41.06	128.79	105.49	79.82	105.29	100.73	11.39	33.07	68.43
Yrittäjätulot	64.58	73.24	3.86	3.75	14.91	4.40	4.62	4.27	13.97	13.96
ONNAISUUSTULOT	9.19	7.48	3.47	3.99	3.23	3.25	3.61	8.79	29.34	6.07
SAADUT TULONSIIROT	23.51	15.91	10.57	17.57	19.58	16.11	18.29	89.05	39.05	37.26
SOSIAALITURVAETUDET	19.34	13.60	8.66	14.76	16.36	13.20	15.59	81.61	27.16	33.03
Kansaneläke	10.67	2.76	1.41	2.85	9.35	3.92	3.62	30.08	13.16	11.56
Työ- virke- liikennevakuutus- ja tapaturmaeläkkeet	5.21	7.29	4.66	8.69	3.23	5.27	7.97	48.83	10.10	18.18
Sairausvakuutus	1.46	1.39	0.68	1.47	1.70	1.37	1.70	1.15	1.15	1.72
Lapsilisät	1.56	2.00	1.27	1.28	1.15	1.32	1.28	0.31	0.81	1.07
Työttömyysvakuutus	0.04	0.11	0.10	0.21	0.84	0.56	0.33	0.35	1.23	0.31
Avustuskassojen korvaukset	0.00	0.00	0.08	0.12	0.01	0.37	0.10	0.04	0.01	0.11
SOSIAALIVASTUUKSET	3.40	1.37	0.61	1.46	2.77	1.69	1.89	5.22	6.42	2.81
Perheavustukset	0.38	0.44	0.17	0.58	0.43	0.61	0.76	0.52	0.85	0.51
Opinto- ja tutkimusavustukset	0.21	0.23	0.13	0.19	0.49	0.18	0.18	0.13	1.90	0.20
Muu sosiaalivastuus	2.72	0.70	0.31	0.70	1.85	1.10	0.95	4.58	3.77	2.10
BRUUTTOTULOT	120.29	138.10	147.49	131.09	119.61	129.35	127.59	113.76	119.84	126.22
MAKSETUT TULONSIIROT	-18.84	-37.69	-46.69	-30.80	-17.55	-29.05	-27.26	-13.50	-15.43	-25.72
ELÄKEVAKUUTUSMAKSUT	-1.38	-1.68	-0.20	-0.14	-0.38	-0.10	-0.15	-0.04	-0.18	-0.32
VÄLITÖMÄT VEROT	-15.62	-32.69	-42.82	-27.59	-15.17	-25.71	-24.19	-12.62	-14.04	-23.03
Valtion tulovero	-4.30	-14.12	-23.41	-11.42	-4.17	-9.61	-8.73	-3.94	-4.32	-9.23
Kunnallisvero	-11.05	-17.49	-19.30	-16.16	-10.99	-16.08	-15.42	-8.55	-8.68	-13.65
Varallisuusvero	-0.24	-0.46	-0.11	-0.01	-0.00	0.00	0.00	-0.12	-1.03	-0.10
SOSIAALITURVAMAKSUT	-1.82	-3.22	-3.61	-2.94	-1.95	-2.93	-2.79	-0.79	-1.07	-2.26
MUUT MAKSUT (JÄSENMAKSUT AVUSTUSKASSOIHIN, KATUMAKSUT)	-0.02	-0.10	-0.06	-0.13	-0.05	-0.30	-0.12	-0.05	-0.14	-0.11
NETTOTULONSIIROT	4.67	-21.78	-36.12	-13.23	2.03	-12.94	-8.97	75.55	23.62	11.54
KÄYTÄTÄVISSÄ OLEVAT TULOT	100.00	100.00	100.00	100.00	100.00	100.00	100.00	100.00	100.00	100.00
VÄLILLISET VEROT	-19.23	-19.79	-19.38	-20.92	-18.43	-19.81	-21.04	-18.30	-25.07	-19.61
KÄYTÄTÄVISSÄ OLEVAT TULOT VÄLILLISTEN VEROJEN JÄLKEEN	80.77	80.21	80.62	79.08	81.57	80.19	78.96	81.70	74.93	80.38
YHTEISKUNNAN PALVELUT (ILMAISPALVELUT)	17.72	17.90	13.86	16.76	16.50	16.97	14.87	16.29	26.12	16.41
Koulutuspalvelut	9.32	11.20	8.23	7.94	8.94	7.96	7.26	2.76	13.77	6.84
Terveyden huoltopalvelut	7.18	5.23	4.60	7.09	5.80	6.81	6.20	11.94	11.94	7.99
Sosiaalipalvelut	0.47	0.72	0.71	1.16	0.72	1.49	0.91	1.32	0.24	1.08
Luonnus- tukeminen	0.76	0.75	0.32	0.58	1.04	0.70	0.49	0.27	0.16	0.51
KÄYTÄTÄVISSÄ OLEVA NETTOETUUS	98.49	98.11	94.48	95.84	98.07	97.16	95.54	98.00	101.05	96.80
KÄYTÄTÄVISSÄ OLEVIEN TULOJEN KÄYTTÖ	87.97	96.01	93.98	92.67	79.07	88.12	93.60	93.60	123.05	92.45
MENOT ZHTEENSA	85.10	93.10	90.31	92.32	77.36	85.39	82.34	89.28	117.62	89.02
KULUTUSMENOT	83.74	89.61	86.14	88.83	75.09	82.06	86.40	87.94	115.05	86.29
KÄYTÄTÄVISSÄ OLEVAT TULOT - TULOJEN KÄYTTÖ	12.03	9.89	6.02	4.33	20.93	11.88	7.71	6.40	-23.04	7.55
Elintarvikkeet	23.06	21.81	15.81	19.28	23.18	20.76	20.71	27.04	27.37	22.56
Juomat ja tupakka	2.13	7.43	2.58	3.27	4.11	3.55	3.72	2.89	3.06	3.06
Vaatus ja jalkineet	5.81	7.40	7.00	7.02	5.04	5.34	5.72	4.57	8.26	5.81
Asunot, valo ja lämpö	7.58	12.66	13.94	12.67	8.48	11.23	13.80	10.50	12.13	13.33
Kotitalouskalusto,-tarvikkeet ja -palvelut	5.14	5.62	6.17	5.33	4.68	4.83	4.97	5.28	15.43	5.31
Sairaus- ja terveyspalvelut	1.89	2.02	2.06	2.40	1.46	2.06	2.15	3.53	3.32	2.52
Liikenne	17.32	16.06	18.01	19.63	16.60	18.32	19.95	11.60	19.58	16.58
Virkestys-, ja kulttuuripalvelut, opistelu	5.76	7.90	8.78	8.43	5.94	7.32	8.47	5.72	9.90	7.19
Muu tarvikkeet ja palvelut	9.07	13.61	18.71	15.37	6.77	12.23	13.82	10.62	15.71	12.83
KULUTUSMENOT (PL. ETUUKET JA MYNNIT)	74.55	83.23	85.30	86.56	72.24	79.79	84.98	79.40	105.10	81.60

D4.3. Käytännössä oleviin tuloihin suhteutettujen tuloerien jakautumisen päämiehen osioekonomisen aseman avulla luonnehdittuilla kotitalouksille (riviprosentit) vuonna 1981. Vertailuryhmä (jossa vain terveitä jäseniä).

TULO-, MENOERÄ	PÄÄMIEHEN SOSIOEKONOMINEN ASEMA									
	1	2	3	4	5	6	7	8	9	YHT.
TUOTOINTOTEKIJÄTULOT	11.71	16.78	20.30	12.40	9.66	12.77	11.99	1.79	2.70	100.00
ANSIOTULOT	11.15	16.47	20.87	12.61	9.78	13.00	12.18	1.35	2.58	100.00
Paikkatulo	3.27	4.16	26.12	15.82	10.68	16.21	13.19	1.44	3.13	100.00
Irittäjätulot	38.57	45.39	2.62	2.46	8.67	1.82	1.74	1.05	0.67	100.00
OMAISUUSTULOT	26.26	23.10	5.26	9.72	6.41	6.72	4.03	13.43	5.96	100.00
SAAJUT TULONSIIRROT	10.92	8.10	6.54	7.35	9.62	7.16	7.35	36.20	7.06	100.00
SOSIAALITURVAETUDET	11.37	8.27	3.83	6.19	8.53	6.73	6.94	44.38	1.75	100.00
Kansaneläke	15.80	5.00	1.31	2.14	12.15	2.64	2.44	55.34	3.17	100.00
Työ-, virka-, liikennevakuutus- ja tapaturmaeläkkeet	6.36	6.22	2.81	5.31	3.17	2.43	5.54	67.71	0.45	100.00
Sairausvakuutus	15.64	15.06	14.10	12.06	6.71	15.31	14.01	4.40	2.71	100.00
Lepäeläiset	16.24	14.98	15.47	11.10	12.56	13.62	12.20	2.18	1.64	100.00
Työttömyysvakuutus	4.04	5.59	3.51	4.58	32.62	17.03	9.15	18.25	5.22	100.00
Avustuskassojen korvaukset	0.46	0.00	11.93	17.43	0.00	60.55	9.17	0.46	0.00	100.00
SOSIAALIVUOSTUKSET	8.89	7.46	3.62	7.23	18.45	8.86	8.19	16.70	20.60	100.00
Perhevastuut	6.29	2.84	7.47	13.04	17.13	15.33	14.41	9.66	5.92	100.00
Muu sosiaalivastus	11.89	8.28	1.07	4.16	24.21	6.33	5.19	31.47	7.40	100.00
KOTITALOUKSIEN VÄLISET JA MUUT SAADUT TULONSIIRROT	7.68	7.85	15.01	15.47	4.79	7.78	9.09	8.77	23.56	100.00
BRUOTTOULOT	11.71	15.76	18.76	11.80	9.72	12.10	11.34	5.43	3.19	100.00
MAKSETUT TULONSIIRROT	8.69	20.45	24.84	11.94	6.86	11.80	11.38	3.64	1.62	100.00
ELÄKEVAKUUTUSMAKSUT	31.45	56.16	3.94	1.12	5.03	0.74	0.71	0.38	0.47	100.00
VÄLITTÖMÄT VEROT	7.99	19.65	25.83	12.15	6.76	11.88	10.49	3.85	1.60	100.00
Valtion tulovero	5.62	22.90	32.50	11.72	4.06	10.40	8.79	3.07	0.96	100.00
Kunnallisuusvero	9.63	17.10	20.74	12.55	8.87	13.10	11.85	4.07	2.11	100.00
Varallisuusvero	53.41	23.16	9.26	3.27	0.27	0.27	0.27	10.08	0.00	100.00
SOSIAALITURVAMAKSUT	9.27	18.61	21.45	12.81	8.42	13.13	11.95	2.30	2.07	100.00
MUUT MAKSUT (JÄSENMAKSUT AVUSTUSKASSOIHIN, KATUMAKSUT)	5.21	13.43	14.03	13.03	3.21	37.07	10.42	2.61	1.00	100.00
NETTOUULONSIIRROT	7.04	30.98	40.44	15.85	4.50	15.75	12.96	24.50	3.02	100.00
KÄYTTÄMÄSSÄ OLEVAT TULOT	12.52	14.32	16.81	11.79	10.56	12.25	11.70	6.26	3.70	100.00
VÄLILLISET VEROT	12.73	14.53	15.83	11.53	10.70	13.42	11.44	5.07	5.73	100.00
KÄYTTÄMÄSSÄ OLEVAT TULOT VÄLILLISTEN VEROJEN JÄLKEEN	12.46	14.26	17.06	11.86	10.52	12.21	11.77	6.70	3.15	100.00
IHTÄLÖKUNNAN PALVELUT (ILMAISPALVELUT)	13.85	13.46	12.12	9.46	11.98	11.06	16.54	4.14	13.59	100.00
Koulutuspalvelut	14.41	12.20	12.51	8.35	12.75	5.33	8.70	3.61	17.95	100.00
terveyden huoltopalvelut	13.29	14.91	10.81	10.45	10.64	16.87	12.24	6.76	5.14	100.00
Sosiaalipalvelut	3.65	7.81	15.00	18.07	10.65	13.30	23.32	3.48	1.73	100.00
Asumisen tukeminen	13.97	30.31	8.60	9.54	8.99	13.73	12.30	1.95	0.61	100.00
KÄYTTÄMÄSSÄ OLEVA NETTOVUUS	12.69	14.13	16.24	11.46	10.76	12.02	11.56	6.27	4.86	100.00
KÄYTTÄMÄSSÄ OLEVIEN TULOJEN KÄYTTÖ	12.61	14.80	16.47	11.68	9.87	11.68	11.11	5.94	5.84	100.00
MENOT YHTEENSÄ	12.55	14.91	16.43	11.62	9.99	11.71	11.17	5.81	5.81	100.00
KULUTSMENOT	12.67	14.97	16.18	11.55	10.02	11.67	11.15	5.93	5.84	100.00
KÄYTTÄMÄSSÄ OLEVAT TULOT - TULOJEN KÄYTTÖ	10.15	2.12	25.26	14.56	28.12	26.76	26.77	17.17	5.01	100.00
Elintarvikkeet	15.44	14.93	12.68	9.93	12.72	12.21	10.50	7.53	4.05	100.00
Juomat ja tupakka	8.36	13.85	13.82	11.53	12.38	16.01	13.98	5.78	4.28	100.00
Vaatetus ja jalkineet	13.17	16.14	16.98	12.34	9.74	10.52	10.79	3.97	6.36	100.00
Asunto, valo ja lämpö	8.98	14.50	19.05	13.03	7.52	11.31	12.08	7.31	6.21	100.00
Kotitalouskalusto-,tarvikkeet ja -palvelut	11.92	15.16	18.29	12.48	8.32	11.38	11.37	5.24	5.04	100.00
Sairaus- ja terveyspalvelut	10.52	15.95	17.56	11.94	7.58	11.79	11.02	7.04	6.59	100.00
Liikenne	13.49	13.60	17.40	12.01	11.23	12.35	10.86	3.25	5.80	100.00
Vieritys- ja kulttuuripalvelut, opiskelu	9.66	13.17	19.37	12.81	8.56	11.83	12.12	4.57	7.91	100.00
Muut tarvikkeet ja palvelut	9.38	14.16	20.41	13.26	7.18	11.22	11.61	4.87	5.98	100.00
KULUTSMENOT (EL. KULUTET JA MYNNIT)	11.93	14.58	16.93	11.90	9.99	11.88	11.39	5.43	5.98	100.00
KOTITALOUKSIEN OSIUS PERUSJOUKOSSA	5.55	4.27	14.29	23.35	1.56	22.91	13.05	10.55	4.47	100.00
JÄSENTEEN OSIUS PERUSJOUKOSSA	7.58	5.26	16.27	21.98	1.73	25.27	13.28	6.40	2.22	100.00

D4.4. Käytävissä oleviin tuloihin suhteutettu tulonmuodostus kotitalouden elinvaiheen mukaan (sarakeprosentit) vuonna 1981. Vertailuryhmä (jossa vain terveitä jäseniä).

	1	2	3	4	5	6	7	8	9	YHT.
<b>TUOTANNONTEKIJÄTULOT</b>	109.77	137.61	141.82	123.36	107.40	122.34	119.25	33.06	85.80	120.40
<b>ANSIOTULOT</b>	100.73	130.08	140.47	120.91	104.80	119.39	117.77	24.00	78.87	117.23
Palkkatulot	22.97	50.06	136.53	117.80	88.84	116.23	114.02	19.84	74.27	105.07
Yrittäjätulot	77.76	80.02	3.94	3.11	15.95	3.76	4.16	3.75	4.61	12.16
<b>OMAISUUSTULOT</b>	9.04	7.53	1.34	2.45	2.61	2.35	1.48	9.06	6.93	3.17
<b>SAADUT TULONSIIRROT</b>	12.57	8.39	5.77	9.24	13.50	8.66	9.31	84.33	28.28	13.15
<b>SOSIAALITURVAETUDET</b>	9.91	6.30	3.78	5.73	8.82	6.00	6.48	76.16	5.17	9.81
Kansalaiske	3.43	0.95	0.21	0.49	3.13	0.59	0.57	23.64	2.33	2.04
Työ-, vitki-, liikennevakuutus- ja tapaturmaeläkkeet	2.37	2.02	0.78	2.10	1.40	0.92	2.20	49.58	0.56	4.25
Sairausrakutus	1.37	1.15	0.92	1.12	0.70	1.37	1.31	0.76	0.80	1.15
Lapsilisät	2.45	1.98	1.74	1.78	2.25	2.10	1.97	0.65	0.84	1.85
Työttömyysvakuutus	0.12	0.14	0.08	0.14	1.11	0.50	0.28	1.03	0.51	0.30
Avustuskassojen korvaukset	0.00	0.00	0.03	0.06	0.00	0.21	0.03	0.00	0.00	0.07
<b>SOSIAALIAVUSTUKSET</b>	1.61	1.18	0.49	1.39	3.95	1.64	1.58	5.94	12.61	1.74
Perhevastukset	0.44	0.53	0.34	0.85	1.25	0.96	0.95	1.17	1.23	0.77
Opinto- ja tutkimusavustukset	0.28	0.11	0.09	0.21	0.58	0.20	0.22	0.16	9.52	0.32
Muu sosiaalivakuutus	0.88	0.54	0.06	0.33	2.13	0.48	0.41	4.59	1.86	0.85
<b>KOTITALOUKSIEN VÄLISET JA MUUT SAADUT TULONSIIRROT</b>	0.96	0.86	1.40	2.06	0.71	1.00	1.22	2.17	10.93	1.54
<b>BRUOTTOULOT</b>	124.36	146.31	148.38	132.95	122.32	131.32	128.79	117.60	114.73	134.07
<b>MAKSETUT TULONSIIRROT</b>	-22.34	-45.99	-47.59	-32.59	-20.91	-31.00	-28.57	-17.39	-14.08	-33.55
<b>ELÄKEVAKUUTUSMAKSUT</b>	-2.03	-3.16	-0.19	-0.08	-0.38	-0.05	-0.05	-0.05	-0.10	-0.37
<b>VÄLITTÖMÄT VEROT</b>	-18.08	-38.87	-43.52	-29.18	-18.12	-27.47	-25.39	-16.23	-12.28	-29.92
Valtion tulovero	-5.49	-19.57	-23.67	-12.16	-4.70	-10.38	-9.19	-5.91	-3.18	-13.10
Kunnallisvero	-12.28	-19.07	-19.70	-16.98	-13.41	-17.07	-16.18	-10.21	-9.10	-16.74
Varallisuusvero	-0.30	-0.11	-0.04	-0.02	0.00	0.00	0.00	-0.11	0.00	-0.04
<b>SOSIAALITURVAMAKSUT</b>	-2.20	-3.87	-3.80	-3.23	-2.37	-3.19	-3.04	-1.07	-1.67	-3.13
<b>MUUT MAKSUT (JÄSENMAKSUT)</b>	-0.04	-0.09	-0.08	-0.11	-0.03	-0.29	-0.09	-0.04	-0.03	-0.13
<b>NETTOULONSIIRROT</b>	-9.77	-37.61	-41.82	-23.36	-7.40	-22.34	-19.25	66.94	14.20	-20.40
<b>KÄYTÄVÄISSÄ OLEVAT TULOT</b>	100.00	100.00	100.00	100.00	100.00	100.00	100.00	100.00	100.00	100.00
<b>KÄYTÄVÄISSÄ OLEVAT TULOT</b>	-21.38	-21.33	-19.79	-20.55	-21.29	-21.30	-20.55	-16.76	-32.58	-20.63
<b>KÄYTÄVÄISSÄ OLEVAT TULOT VÄLILLISTEN VEROJEN JÄLKEEN</b>	78.62	78.67	80.21	79.45	78.71	78.70	79.45	83.24	67.41	79.37
<b>YHTIÖKUNNAN PALVELUT (ILMAISPALVELUT)</b>	17.49	14.86	11.40	12.68	17.95	14.28	14.25	10.29	57.28	13.96
Koulutuspalvelut	12.39	9.17	8.01	7.62	13.00	8.37	8.00	6.11	52.26	8.90
Terveyden huoltopalvelut	3.84	3.29	2.03	2.80	3.19	3.58	3.31	3.36	4.40	3.04
Sosiaalipalvelut	0.30	0.55	0.91	1.56	1.03	1.35	2.03	0.56	0.48	1.23
Asuimen tukeminen	0.97	1.85	0.45	0.71	0.74	0.98	0.92	0.27	0.14	0.79
<b>KÄYTÄVÄISSÄ OLEVA NETTOETUUS</b>	98.12	93.54	91.61	92.13	96.66	92.98	93.70	93.53	124.69	93.34
<b>KÄYTÄVÄISSÄ OLEVIA TULOJEN KÄYTTÖ</b>	98.94	89.44	94.33	95.31	89.95	91.76	91.37	89.82	152.04	94.47
<b>MENOT YHTEENSÄ</b>	93.64	87.27	91.24	92.04	88.34	89.24	89.19	85.31	146.82	91.56
<b>KULUTUSMENOT</b>	90.90	93.00	86.45	87.94	85.24	85.52	85.58	83.64	143.88	87.21
<b>KÄYTÄVÄISSÄ OLEVAT TULOT - TULOJEN KÄYTTÖ</b>	3.06	0.56	3.57	4.69	10.05	8.24	8.24	10.18	-53.04	5.42
Elintarvikkeet	23.09	21.20	15.94	17.12	24.50	20.26	18.25	24.09	22.30	18.21
Juomat ja tupakka	2.23	3.23	2.75	3.27	3.92	4.37	4.00	3.94	3.97	3.96
Vaastetus ja jalkineet	6.96	7.46	6.69	6.93	6.10	6.59	6.10	4.13	11.38	6.40
Asunto, valo ja lämpö	9.51	13.43	15.04	14.65	9.45	12.24	13.49	15.23	22.29	13.74
Kotitalouskalusto, -tarvikkeet ja -palvelut	5.37	6.28	6.14	5.97	4.45	5.24	5.48	4.65	7.69	5.68
Sairaus- ja terveyspalvelut	1.35	1.70	1.67	1.62	1.15	1.54	1.51	1.98	2.82	1.82
Liikenne	20.78	18.31	19.95	19.63	20.50	19.43	17.89	9.86	30.26	19.03
Vierastys-, ja kulttuuripalvelut, opiskelu	6.60	7.87	9.86	9.30	6.94	8.26	8.86	6.14	18.30	8.79
Muut tarvikkeet ja palvelut	11.33	14.96	18.37	17.00	10.29	13.85	15.01	11.59	32.38	13.65
<b>KULUTUSMENOT (PL. ETUDET JA MYYNNIT)</b>	83.18	88.91	87.94	88.12	82.57	84.67	85.00	74.52	141.16	86.50

Taulu E1.1. Saatujen tulonsiirtojen keskiarvot kotitaloutta kohti vuonna 1981 OECD:n kulutusyökkäköiden kohden lasketuitten käytettävissä olevien tulojen deasiliteillä jäsenten terveydentilan mukaan

SAAUTU TULONSIIRROT	KOTITALOUDEN JÄSENTEN TERVEYDENTILA KVINTIILEITTÄIN												
	TERVEITÄ I			VAMMAISIA 1			VAMMAISIA 2			VAMMAISIA 2-			YHT.
	I	II-IV	V	I	II-IV	V	I	II-IV	V	I	II-IV	V	
SAAUTU TULONSIIRROT	10246	7654	7684	16683	19237	20471	25696	30702	29285	13513			
SOSIAALITURVAUSLIIDET	6685	5836	6140	14322	16774	18960	23023	27489	27604	11311			
KORVAUKSET	2795	1128	408	9372	5041	1797	14805	10343	1622	3456			
Verhaussääte, perusosa	524	247	163	1607	1059	662	3124	2157	1220	728			
Verhaussääte, tukiosio, tukilisiä	1363	447	74	4553	1805	376	6867	3534	723	1376			
Verhaussääte, apu- ja hoitotulot	37	38	10	206	135	55	283	353	216	91			
Verhaussääte, asumistulot	118	48	1	294	222	15	311	184	50	112			
Verhaussääte, tukiosio, tukilisiä	93	5	0	39	20	0	28	24	0	20			
Verhaussääte, asumistulot	4	0	0	0	0	0	0	0	0	0			
Työkyvyttömyysosa, perusosa	78	56	24	495	566	293	1106	1366	764	302			
Työkyvyttömyysosa, tukiosio, -lisät	189	86	28	1321	794	166	2690	2200	625	503			
Työkyvyttömyysosa, apu-, hoitotulot	3	1	0	39	30	17	51	109	17	17			
Työkyvyttömyysosa, asumistulot	15	5	2	147	91	12	108	130	2	42			
Työkyvyttömyysosa, perusosa	44	20	6	103	33	11	45	27	0	29			
Työkyvyttömyysosa, tukiosio, tukilisiä, avustamattomat	78	22	12	196	36	0	41	21	0	41			
Työkyvyttömyysosa, asumistulot	9	5	0	19	2	0	0	0	0	4			
Lapsenosa	49	41	31	36	34	19	37	11	5	35			
Lapsenosa, perusosa	12	28	22	11	21	16	11	16	0	21			
Lapsenosa, tukiosio, tukilisiä, avustamattomat	148	40	11	176	38	18	30	42	0	55			
Lapsenosa, asumistulot	5	3	0	6	0	0	0	0	0	2			
Korvaus	15	20	25	55	69	75	19	96	0	39			
Hautauskustannus	9	8	2	0	9	10	0	8	0	7			
Lapsen hoitotulot	1	9	0	65	76	54	56	53	0	30			
TYÖ-, VINKO-, LIIKENNEMÄÄRÄ- JA TAKURUUSKORVAUKSET	1438	2311	4411	3616	9708	15134	6788	14970	25353	5810			
MUUT ELÄKKEET JA ELÄNKOROT	2	4	10	1	9	28	47	26	18	9			
OIKETTAIN VEROKOROTUS ELÄKKEET	10	40	73	28	201	383	134	231	27	111			
Työtapaturvakorvauksesta (ml. vaitio)	1	18	68	0	129	215	34	108	237	62			
Liihennekorvauksesta	9	4	0	0	42	168	70	71	0	26			
Vierailijasta eläkekorvauksesta	0	2	0	0	0	2	0	6	0	1			
Lapsenosa	0	21	5	28	30	0	30	87	0	22			
TYÖNYTTÄJÄN OIKETTAIN KANSIENKANTAJUUS JA VANHA-AJAN VAKUUTUS	4	13	18	2	2	11	2	3	25	9			
Hautauskustannus tai korvaus kuluista	0	9	1	0	0	0	0	0	0	3			
SAIRAUSVAKUUTUS	747	757	539	492	759	878	567	991	819	725			
Läsnäoloajaksi	57	43	27	112	127	94	22	62	82	95			
Tutkimus ja hoito	21	34	60	30	77	130	40	100	139	55			
Läsnäoloajaksi vakuutusmaksu	3	5	7	3	6	12	5	6	20	6			
Päiväraha ja hoitajapäivä	80	111	130	184	342	522	150	388	394	204			
Hoitokorvaukset, sairaanhoitajajaksot	57	43	27	112	127	94	22	62	82	95			
Käytännössä	564	525	257	140	153	56	104	110	58	329			
LAPSIOSAT	1470	1275	516	638	718	370	516	570	201	921			
TYÖNYTTÄJÄN VAKUUTUS, ML. VAITIO (ML. ELÄKKEET)	17	32	25	5	60	27	1	82	92	35			
Sairauden tai tapaturman perusteella saatu korvaus	10	24	25	5	58	27	1	82	92	32			
Korvaus invaliditustilasta	0	8	0	0	0	0	0	0	0	3			
Korvaus kuluista (hautauskustannus)	0	0	0	0	2	0	0	0	0	0			
TYÖNYTTÄJÄN VAKUUTUS	185	229	61	162	208	97	162	173	135	180			
Työkyvyttömyysosa	181	222	61	162	205	86	162	173	135	176			
Korvaus	4	6	0	0	4	11	0	0	0	4			
MAASTULONSAJON KORVAUKSET	17	42	80	5	68	135	1	59	225	54			
Läsnäoloajaksi	1	4	0	0	2	7	0	2	19	3			
Tutkimus ja hoito	2	3	6	0	3	15	0	3	20	5			
Läsnäoloajaksi	0	3	3	0	3	6	0	1	14	3			
Työnyttäjän vakuutus	9	7	28	0	26	47	0	31	45	17			
Muu sairausvakuutus	5	23	20	2	23	47	1	20	61	21			
Korvaus	0	0	0	0	0	11	0	0	6	2			
Hautauskustannus	0	1	17	3	4	1	0	1	0	3			
SOSIAALIMÄÄRÄUKSET	2534	956	247	1526	1621	899	2089	2309	983	1291			
PERHEIDEN TUKI	1089	453	56	514	294	47	261	322	48	400			
Korvaus tai sosiaalitoimistolta saatu korvaus sairauden tai tapaturman perusteella	2	1	4	2	1	2	16	2	0	1			
Käytännössä	122	40	2	53	23	0	24	2	0	36			
Käytännössä	30	24	15	8	7	4	5	6	1	16			
Eläkkeet	67	67	13	39	36	25	34	108	23	51			
Sotilasvakuutus	56	25	6	37	3	0	0	0	0	19			
Eikä sotilasvakuutus perusteella	66	33	7	77	26	12	5	27	0	32			
Asumistulot, pl. Maa	745	263	9	290	189	5	176	160	0	241			
OPINTO- JA TUKIMÄÄRÄUKSET	523	155	48	121	139	34	111	124	23	161			
Asumistulot	209	44	10	24	28	5	8	24	0	47			
Pensakoulujen (kurssien) myöntämät avustukset	30	14	6	9	17	9	13	0	0	13			
Opintoraha	284	95	29	87	94	24	91	86	23	99			
Vaition tukit ja tukilisiä-apuraha	0	3	1	0	0	0	0	0	0	1			
Sairauden tai tapaturman perusteella saatu korvaus	0	0	1	0	1	0	0	0	0	0			
Tutkimus ja hoito	0	2	0	0	0	0	3	1	0	1			
MUU SOSIAALIMÄÄRÄUS	922	347	143	891	1188	818	1717	1863	913	729			
Invalidituksesta sairauden tai tapaturman perusteella	2	3	1	25	23	13	45	62	7	13			
Invaliditustien perusteella	0	0	0	36	117	156	12	71	208	41			
Kotitalouden osuus	3	2	2	2	2	2	2	3	4	2			
Työkyvyttömyysosa	474	126	18	196	185	13	525	191	66	170			
Ammattikorkeakoulun avustukset	187	76	13	88	43	23	67	54	7	68			
Muu työkyvyttömyys- tai liikkumisavustusta	1	1	0	0	0	1	1	0	0	1			
Eikä sotilasvakuutus perusteella	79	54	89	111	468	402	193	701	219	205			
Loppumäärä	0	8	0	0	17	0	51	24	0	9			
Rintamavammaosasto - ja -lisä	176	75	21	425	332	155	804	703	376	213			
Yhteiskunnan osuus	0	1	0	8	0	0	17	55	27	5			
Vaition tukilisiä- ja lehtimäärä	0	0	0	0	0	53	0	0	0	3			
KOTITALOUKSEN VÄLISET JA MUUT SAAUTU TULONSIIRROT	999	833	1232	824	796	681	582	880	558	877			
Eläkkeet	101	152	66	62	102	32	71	87	28	105			
Korvaus	140	22	12	25	8	8	4	3	13	28			
Syyttöni rahana	1	0	6	19	39	0	29	18	0	11			
Syyttöni osana	51	15	-3	105	108	37	145	128	0	51			
Syyttöni etelästä	5	3	4	1	8	0	0	0	0	4			
Muu rahallinen ja avustukset	208	285	431	126	189	225	93	185	154	251			
Muu läsnäoloajaksi	140	66	66	215	59	30	40	162	0	85			
Muu läsnäoloajaksi	86	44	34	56	26	28	4	10	18	40			
Saadut korvauskorvaukset	206	204	564	136	202	277	114	216	317	249			
Saadut lahjat	36	30	42	30	30	36	41	37	28	32			
Lisäkorvaus vallo ja voima	34	13	10	49	25	7	42	34	0	21			
ERITTÄIN SUURI MÄÄRÄ TAI KORVAUS	28	29	65	12	46	31	1	24	9	34			
Sairauden tai tapaturman perusteella	0	0	0	0	0	0	0	0	0	0			
Invaliditustien perusteella	0	0	0	0	10	0	0	0	0	2			
Hautauskustannus	0	3	0	0	0	0	0	0	0	1			
Rahavakuutus	0	0	0	4	10	0	0	0	0				



Taulu E1.3. Saadut tulonsiirrot osallisia kotitalouksia kohti vuonna 1981 OECD:n kulutusyksiöissä kodden laskettujen käytettävissä olevien tulojen desileissä jaotellen terveydentilan mukaan

SAADUT TULOSIIRROT	KOTITALOUDEN JÄSENEN TERVEYDENTILA			KVINTIILEITTAIN			YHT.			
	TERVEITÄ I	II-IV	V	VANHAISIA I II-IV	V	VANHAISIA I II-IV				
SAADUT TULOSIIRROT	10451	8091	8537	16711	19558	21943	25906	30860	29285	14068
<b>SOSIAALITURVAUUKSET</b>	8350	6780	6783	14705	17370	20395	23261	27871	27604	12704
<b>KANSAINLAISET</b>	10300	8194	4639	12258	8839	4972	16244	13009	7946	10026
Vanhuseläke, perusosa	3035	3062	3161	3090	3176	3202	4420	4216	4275	3384
Vanhuseläke, tukiosa, tukiliisa	8532	7150	6766	9209	7366	6270	10117	8588	8640	8273
Vanhuseläke, apr- ja hoitolisa	2995	2560	2279	2580	2602	2104	2807	3147	3134	2700
Vanhuseläke, asumistuki	2532	2299	1494	1916	2487	1428	2472	2267	3186	2296
Vanhudetuksi, tukiosa, tukiliisa	8324	7122	0	11156	5454	0	3695	10663	0	7522
Vanhudetuksi, asumistuki	3343	0	0	0	0	0	0	0	0	3343
Työvyöttömyyseläke, perusosa	2681	2666	2727	2712	2787	2662	3380	3387	3555	2946
Työvyöttömyyseläke, tukiosa, -lisa	4991	6325	6314	8302	5305	4480	9020	7201	7729	6690
Työvyöttömyyseläke, apr- hoitolisa	3662	2487	0	2395	2851	2922	2555	3088	3662	2823
Työvyöttömyyseläke, asumistuki	3300	1154	1452	2102	2401	1860	1901	2338	420	2180
Työttömyyseläke, perusosa	2346	2681	2727	2863	2424	2359	2727	2353	0	2589
Työttömyyseläke, tukiosa, tukiliisa, avustamislisa	4231	4129	5576	5811	4473	0	3606	2358	0	4619
Työttömyyseläke, asumistuki	1016	4270	0	1776	767	0	0	0	0	1701
Lapseneläke	1734	2215	1945	1855	1762	1919	1927	1160	1212	1909
Lapseneläke, perusosa	1306	2308	1996	1922	2119	1022	1393	1925	0	1977
Lapseneläke, tukiosa, tukiliisa, avustamislisa	7168	3933	2777	6902	4701	1479	3931	4934	0	4988
Lapseneläke, asumistuki	617	2984	0	1532	144	0	0	1988	0	1331
Kuntatus	4841	5030	3668	4071	3124	3584	2434	4109	0	3727
Huoltamatus	2200	1899	0	1290	0	0	0	1658	0	1904
Lapsen hoitotuki	2229	4438	0	5265	4212	3915	3733	3443	0	4201
<b>TYO-, VIERA-, LIIKENNEVAIKUTUS-, JA TAPATURVAELÄKKEET</b>	7614	16632	37322	7904	18678	39676	9509	20890	51782	19305
Muut eläkkeet ja eläkkeet	702	1432	1947	425	804	978	1624	1078	480	1090
<b>OSITTUJEN VERKOJEN ELÄKKEET</b>	3872	1006	15604	8356	13115	17498	7924	10410	21368	1380
Työttömyyseläke (ml. valtio)	1440	13184	16142	0	15273	15364	6600	7194	21368	13426
Liikeyrityksestä	4852	10656	0	0	11169	27021	7764	22978	0	14490
Vesivoimasta eläkeyrityksestä	0	5052	0	0	520	1067	0	2484	0	2484
Lopunsaajien	0	0	11040	8356	9580	0	6100	10811	0	9287
<b>SAIRAUSVAIKUTUS</b>	591	2131	1344	447	578	1337	900	2200	1833	1450
Huoltamatus tai korvaus kuolemasta	0	8658	1100	0	0	0	0	0	0	6406
Sairausvaikutus	1340	1124	780	726	975	1034	744	1146	957	1023
laksoeräpätkä	74	86	74	67	100	132	82	108	192	177
Tukiosuus ja hoito	125	121	145	185	202	243	211	272	237	172
lääkekorvaukset vakautetulle	22	35	42	25	39	87	42	49	100	40
Päiväraha ja huoltajansiis	714	653	763	1583	1558	1786	1552	1867	1313	1141
Hoidonkorvaus, sairaanhoitajat	161	195	161	260	309	214	397	583	214	258
Käytännössä	4612	5090	5006	3815	4610	5023	5055	5198	3178	4893
<b>LAPSILAISET</b>	3503	2470	1968	3337	2348	1870	2829	2478	1734	2539
<b>TYÖPÄIKKÄVAIKUTUS, M. VALTIO (P. ELÄKKEET)</b>	1803	1449	1215	624	1581	1256	436	2203	1070	1497
Sairaan tai tapaturman perusteella saatu korvaus	1803	1124	1215	624	1552	1256	436	2271	1070	1497
Korvaus kuolemasta (huoltamatus)	0	16500	0	0	0	0	0	0	0	16500
Korvaus kuolemasta	0	0	0	0	3800	0	0	0	0	3800
<b>TYÖTTÖMYYSVAIKUTUS</b>	4062	3051	1633	5081	3619	2341	3951	3320	2773	3204
Huoltamatus	4031	2987	1633	5081	3597	2226	3951	3320	2773	3163
Eläke	6254	4497	0	0	5520	4000	0	0	0	4681
<b>AVUSTUSOSASTON KORVAUKSET</b>	855	544	1077	564	936	1187	91	1000	1783	827
laksoeräpätkä	124	146	152	39	80	161	0	186	292	138
Tukiosuus ja hoito	611	171	141	260	352	377	0	400	200	662
lääkekorvaukset	54	95	112	47	106	130	0	119	136	106
Työnnäpäärahat	1817	1015	2430	200	1874	1667	0	3837	1621	1759
Muut avustukset	331	423	360	262	462	505	91	428	670	989
Eläke	0	0	0	0	7780	5928	0	0	0	4030
<b>SOSIAALITURVAUUKSET</b>	0	3000	6568	3700	2279	650	0	450	0	3419
<b>PERHEVAIKUTUS</b>	4265	2728	1757	3392	3760	3733	2925	3638	2584	3321
Korvaus tai sosiaaliturvasta saatu korvaus sairaan tai tapaturman perusteella	4458	2652	1004	3978	2740	1779	2836	3685	2398	3042
Korvaus sairaan tai tapaturman perusteella	542	472	190	588	494	414	576	970	450	618
Käytännössä	4353	4575	1680	4126	5322	0	2068	1000	0	4352
Käytännössä	381	360	360	360	360	360	360	360	360	364
Eläke	3698	3771	2815	3541	3655	3244	2121	4090	2052	3645
<b>SOSIAALITURVAUUKSET</b>	9151	7828	1704	4658	2493	1500	1200	1200	0	1639
Huoltamatus, vanhusten kunnallinen asumistuki	2269	3033	5418	1943	2603	7505	593	2621	0	2545
Asumistuki, p. kela	4284	2741	2244	5208	3341	2119	6593	4561	0	3448
<b>OSITTUJEN VERKOJEN ELÄKKEET</b>	1975	1480	1289	1183	1361	895	1242	1403	1205	1532
Asumistuki	1663	1694	1569	1753	1505	1003	1462	1460	0	1639
Peruseläke (kuntien) myöntämä avustus	662	805	822	433	873	411	627	693	0	728
Opintoraha	1180	987	1308	958	1006	843	1031	1111	1205	1052
Valtion tukiohjelma- ja talousjärjestelyt	0	8000	1200	325	280	0	0	0	0	3639
Valtion tukiohjelma- ja talousjärjestelyt sairaan tai tapaturman perusteella	0	125	500	0	694	0	0	0	0	503
Läheisyyden korvaus	60	628	130	150	201	0	2200	409	0	435
<b>MU SOSIAALITURVAUUKSET</b>	4632	2913	2449	2913	4150	4376	2628	3527	2609	3528
Invalidihuolosta sairaan tai tapaturman perusteella	817	1080	700	1049	1092	936	1491	1678	436	1186
Invalidihuolosta sairaan tai tapaturman perusteella	0	0	0	4744	7624	14399	2400	5887	10977	7988
Kotituenraha	166	178	162	159	161	167	198	172	225	170
Työttömyyskorvaus	4797	2859	1292	4246	3992	1034	6720	3689	1934	3722
Ammattituntien korvaus	4732	4118	2577	4266	3320	1889	2504	4441	1600	3951
Mu työttömyys- tai liikkelykorvaus	456	655	0	550	770	219	105	0	0	514
Eläke sotilavammain perusteella	6434	10651	9281	6401	11143	13619	10069	11927	6893	10630
Lupauskorvaus	0	114000	0	0	7869	0	6523	4814	0	7704
Kuntien sosiaalilain ja -lisa	2645	1678	987	1981	1781	1175	1386	1504	1437	1676
Yksilöllinen sosiaalilain	0	1440	0	4932	2000	0	1931	5836	1872	3526
Valtion talousjärjestelyt ja -lisa	0	0	0	0	0	22572	0	0	0	22572
<b>KOTITALOUKSEN VALISET JA MUUT SAADUT TULOSIIRROT</b>	1722	1435	2246	1589	1532	1374	1201	1688	1228	1600
Eläke	4639	4404	6516	4598	4643	4418	4754	7028	2502	4675
Korvausvaikutus	1411	1055	1533	918	951	2857	427	875	736	1216
Syytinki rahana	375	0	8000	2457	5817	0	6000	3513	0	4384
Syytinki asunona	2971	4642	-2605	3244	6403	6403	3009	6748	0	4573
Syytinki apteekina	747	854	739	612	1906	0	0	0	0	1023
Mu talousjärjestelyt ja -lisa	1115	945	1135	1906	637	952	1040	535	846	912
Mu ilmeinen saanto	2551	3639	4525	3397	2815	7272	3222	6069	0	3454
Mu ilmeiset apteekit	1115	885	876	1227	879	867	565	943	653	950
Saadut keskeisluokasta	675	666	1736	570	803	1049	523	804	1027	869
Saadut rahat	160	166	236	190	160	214	184	166	288	176
Lomitusetuna valo ja voima	476	603	672	549	660	742	689	744	0	598
<b>BRITTELETTÄVÄN AVUSTUS TAI KORVAUS</b>	777	886	1945	693	1258	817	80	901	1000	1074
Sairaan tai tapaturman perusteella	0	650	0	0	700	0	0	130	0	475
Invalidihuolosta sairaan tai tapaturman perusteella	0	0	0	0	2762	0	0	0	0	2762
Huoltamatus	0	2398	0	0	1500	0	0	0	0	2197
Reservatus	0	0	0	5000	5748	0	0	0	0	5625
Työttömyys perusteella	0	494	837	0	377	944	0	698	1000	590
Opintoraha	777	926	2149	456	901	682	80	951	0	1026

Taulu E1.4. Saatuihin tulonsiirtoihin osallisten Kotitalouksien lukumäärä vuonna 1981 OECD:n kulutusyksikköä kohden laskettujen käytävissä olevien tulojen desimileissä jäsenten terveydentilän mukaan

SAAUT TULOSSIIRROT	KOTITALOUDEN JÄSENTEN TERVEYDENTILÄIN VUONNITTUINA										
	Terveitä			Vamaisia 1			Vamaisia 2			YHT.	
	I	II-IV	V	I	II-IV	V	I	II-IV	V		
SAAUT TULOSSIIRROT	186367	632203	215254	137852	348760	1136296	46294	100096	9334	179137	
SOSIAALITURVAETUET	152193	575317	191355	134481	34234	108006	46195	99235	9334	1667682	
KANSANSÄÄKE	51578	91970	21037	105567	202226	42077	42539	79990	8581	645694	
Vanhustulo, perusosa	32846	53947	12328	71800	118296	24133	32984	51467	5372	403173	
Vanhustulo, tukiosa, tukilisi	30356	41768	2604	68266	86892	6999	31679	41406	1576	311546	
Vanhustulo, apu- ja hoitolisi	2356	10035	1033	11010	18452	3026	4704	11283	1299	63198	
Vanhustulo, asumistuki	8832	13878	98	21161	31699	1239	5869	8170	293	91238	
Vanhustuki, tukiosa, tukilisi	2122	447	0	483	1273	0	358	230	0	4913	
Vanhustuki, asumistuki	226	0	0	0	0	0	0	0	0	226	
Vanhustulo, perusosa	5519	14075	2127	25427	72030	12855	0	0	4048	191930	
Työvyttömyyselike, tukiosa, -lisa	5150	9122	1067	21971	53075	4317	13920	30813	1521	140955	
Työvyttömyyselike, tukiosa, -lisa	152	285	0	2263	3672	663	925	3543	88	11591	
Työvyttömyyselike, apu- ja hoitolisi	871	2639	313	9658	13469	751	2646	5595	88	36029	
Työvyttömyyselike, asumistuki	3503	4887	498	4983	4802	539	765	1159	0	11136	
Työvyttömyyselike, perusosa	3503	3490	498	4660	2855	0	528	890	0	16425	
Työvyttömyyselike, tukiosa, tukilisi, avustamislisi	1774	745	0	1475	867	0	0	0	0	4862	
Työvyttömyyselike, asumistuki	5362	13077	3783	2701	6886	1148	893	941	84	37813	
Lapsuelike	1726	8005	2587	819	3468	1827	357	828	0	19617	
Lapsuelike, perusosa	1933	6833	910	3529	2896	1385	357	854	0	20598	
Lapsuelike, tukiosa, tukilisi, avustamislisi	1536	652	0	502	249	0	0	327	0	3266	
Lapsuelike, asumistuki	608	2639	1628	1849	7864	2448	363	2352	0	13750	
Kantatus	751	2661	281	0	1661	0	0	359	0	6440	
Hautausvastus	122	1392	0	1703	6399	1608	706	1561	0	13491	
Lapsen hoitotuki	35905	92882	28266	63161	184304	44550	33119	72096	9216	563699	
TYÖ- VUORON- LIIKENNEVAKUUTUS- JA TAKURUUKKOLAISEN MAIT ELÄKKEET JA ELÄKKEET	518	1973	1218	3978	3878	3311	1360	24180	0	0	
OSITTAIN VERGATAVAT ELÄKKEET	509	3045	1121	468	544	2572	890	2636	208	16891	
Työturvallisuusmaksusta (ml. vaitio)	146	937	1003	0	2996	1632	242	1515	208	8679	
Liikennevakuutuksesta	363	256	0	0	1335	726	421	312	0	3413	
Yhteistyössä vakuutuslaitoksesta	0	244	0	0	180	215	0	253	0	898	
Lisäeläke	0	1608	118	468	1108	0	227	808	0	4338	
Lupamaksu	1350	4211	3179	530	1002	955	97	128	259	11709	
TYÖNANTAJAN OITTA KÄYTTÖVAKUUTUS JA VAPAA-AJAN VAKUUTUS	0	663	281	0	0	0	0	0	0	945	
Hautausvastus tai korvaus kuolemasta	105988	450215	13226	9360	27517	9915	3553	8699	1609	1324823	
SÄÄLKUUTUS	46447	125209	125209	46924	193391	71712	18093	58105	12295	897383	
Lääkintäpalkkiot	31909	190047	98363	22720	135456	62350	8860	37050	11070	598725	
Tutkimus ja hoito	22743	97803	40828	15755	50625	16781	5378	12715	3749	266376	
Lääkinekiväset väkautettuille	21343	113140	40715	16072	77774	34167	4506	20921	5645	331763	
Palivähä ja huoltajantilisi	5552	177217	166000	59458	14747	38362	5808	7192	618336		
Hoitokiväset, sairaalahoitot	32365	69880	12258	5056	11740	1305	958	2121	346	125929	
Kitiäse	79786	344833	62692	26380	108468	23086	8514	23808	2183	679750	
IASITILIT	1822	14814	4830	1186	13372	2541	85	3648	1613	43911	
TYÖNANTAJAVAKUUTUS, ML. VAITIO (R. ELÄKKEET)	1822	14501	4830	1186	13302	2541	85	3648	1613	43429	
Sairauden tai tapaturman perusteella saatu korvaus	0	313	0	0	0	0	0	0	0	313	
Korvaus invalidiudesta	0	0	0	0	170	0	0	0	0	170	
Korvaus kuolemasta (hautausvastus)	8634	50051	8892	4411	20394	4829	1909	5235	919	102774	
TYÖTÖNNOUKKUS	8512	49696	8892	4411	20162	4516	1909	5235	919	104252	
Erona	122	948	0	0	233	313	0	0	0	1615	
AUSTUSOSASTON KORVAUKSET	3737	51108	17700	1323	25665	13246	768	5922	2379	121848	
Lääkintäpalkkiot	1240	20465	7137	261	10291	4977	0	1253	1227	46581	
Tutkimus ja hoito	609	1155	6517	0	6346	0	0	758	0	24646	
Lääkinekiväset	907	17835	7443	261	9436	5612	0	1152	1885	44532	
Hoitokiväset	936	4892	2771	113	4936	3318	0	824	521	18310	
Työvyttömyyseläket	0	688	562	0	178	920	0	276	0	3223	
Muut sairausvastus	2783	37046	11665	938	17711	18936	766	4673	1722	90142	
Erona	0	0	0	0	558	208	0	0	0	313	
Hautausvastus	0	164	616	123	553	268	0	179	0	1903	
SOSIAALITURVAETUET	112968	234056	33585	62110	152853	28126	33330	63840	7162	728030	
PERHEVAIKUUTUS	46447	114232	13226	17834	38005	3097	4528	8798	374	242323	
Kunnat tai sosiaalitoimistoista saatu korvaus sairauden tai tapaturman perusteella	673	1193	1141	2387	6224	562	1334	1858	99	15470	
Kidnapalkio	5321	5846	233	1771	1541	0	534	166	0	15412	
Kitiäse	15218	44616	10294	2962	7247	1305	695	1563	67	83947	
Eläket	3439	11869	1076	153	3529	894	750	2667	208	25664	
Sotilasvastus	1172	2145	864	1096	374	156	0	125	0	5931	
Hoitotakuu, vanhus kerrallinen asumistuki	5560	7338	291	5483	3544	180	390	1034	0	23819	
Asumistuki, p. kela	33070	64148	999	7677	20122	253	1246	3528	0	131034	
OSINTO- JA TUOTOVAIKUUTUS	50304	69979	8884	14089	36245	4422	4178	8870	357	197330	
Asumislisä	23892	17194	1517	1927	6537	637	268	1649	0	53620	
Perhevaikujen (kuntien) myöntämät avustukset	8532	9415	1710	2745	6844	1142	678	1853	0	32919	
Osintotakuu	45741	64378	5392	12568	32999	3380	4124	7795	357	176734	
Vaition tukilisa- ja taitilisa-erä	0	226	227	113	17	0	0	0	0	583	
Vaition turvavakuutus eräistä osista tieteen tai taiteen harjoittamisesta	0	152	527	0	305	0	0	0	0	984	
Lukausmaksujen palautus	365	2284	625	208	626	0	55	228	0	4391	
MU SOSIAALITURVAETUET	37860	79685	13975	42235	101504	21830	30500	53140	6586	387315	
Invalidiudesta sairauden tai tapaturman perusteella	479	2016	176	3288	7321	1580	1399	3689	313	20260	
Invalidiudesta perusteella	0	0	0	1040	5433	1363	227	1207	356	9526	
Kotituttamara	3154	9116	2944	1454	5247	1283	398	1520	334	25548	
Työvyttömyyselike	18793	29412	3362	6366	16436	1489	3647	5200	644	85349	
Ammattikiväset	7530	12250	1163	2864	4547	1444	1257	1231	82	32468	
Mu työvyttömyyselike tai liikkuvuusvastus	576	1054	0	0	271	123	305	161	0	2489	
Eläke sotilasvammalain perusteella	2320	3414	2291	2399	14896	3447	897	5914	596	36175	
Lupamaksu	0	479	0	0	780	0	364	508	0	2131	
Rintamavammalain ja -lisa	12657	29660	5088	29654	66141	15416	27069	46992	4925	237802	
Ylimääräinen osaeläke	0	513	0	0	141	0	419	953	268	2512	
Vaition taitilisa- ja lehtimiselike	0	0	0	0	0	0	276	0	0	276	
KOTITALOUDEN VÄLISET JA MAIT SAAUT TULOSSIIRROT	110214	387960	131207	71593	184346	57862	22626	52479	8550	1026836	
Eläke	4120	23003	2420	1861	7813	847	695	1246	208	42213	
Koulutusvastus	18932	14175	1879	3779	3033	335	404	393	330	43261	
Syytinki rahana	479	0	169	1044	2370	0	228	510	0	4800	
Syytinki asunona	3271	2118	249	4460	5985	667	2244	1906	0	20899	
Syytinki eteenä	11279	2410	3359	246	1414	0	0	0	0	6708	
Muut rahalahjat ja -avustukset	41922	167821	54039	27218	70320	25259	8137	21971	3182	419869	
Muun läimän saanto	10443	12043	3487	8749	7484	468	581	2688	0	45962	
Muun läimät etemat	14748	32985	9248	6288	10451	3835	339	1091	531	79516	
Saadut lehtokulutusvastukset	57900	204933	7653	33074	89276	30841	10159	27055	5801	536690	
Saadut lehdet	29248	126091	44963	22090	66119	19525	10279	22368	2317	343001	
Luoittelutasetta valo ja voima	13715	14161	3736	12258	13468	1154	2824	4594	0	65909	
BRITTELINEN AVUSTUS TAI KORVAUS	6880	21727	8020	2357	12876	4362	716	2649	161	59748	
Sairauden tai tapaturman perusteella	0	124	0	0	239	0	0	219	0	583	
Invalidiudesta perusteella	0	0	0	0	133	0	0	0	0	133	
Hautausvastus	0	726	0	0	0	0	208	0	0	935	
Perhevastus	0	0	0	123	625	0	0	0	0	748	
Työvyttömyyden perusteella	0	4799	1251	0	1815	1235	0	29			

Taulu E1.3. Saadut tulonsiirrot osallisten kotitalouksien jäsenät kohti vuonna 1991 OECD:n kulutusyksikköä kohden lasketun käyttävissä olevien tulojen desileissä jäsenen terveydentilan mukaan

SAADUT TULONSIIROT	KOTITALOUDEN JÄSENEN TERVEYDENTILA						KOTITALOUDEN JÄSENEN TERVEYDENTILA					
	TERVEITÄ		VAMMAISIA 1		VAMMAISIA 2-		TERVEITÄ		VAMMAISIA 1		VAMMAISIA 2-	
	I	II-IV	I	II-IV	I	II-IV	I	II-IV	I	II-IV	I	II-IV
SAADUT TULONSIIROT	4063	2854	3699	8144	7762	9311	9447	10429	10923	5432		
SOSIAALITURVAUSKORVAUKSET	2888	2284	3166	7125	6863	8952	8498	9400	10297	4739		
KANSANELÄKE	6071	3473	2137	7073	3963	2246	6215	4660	3083	4505		
Verhuuseläke, peruuksa	1972	1523	1680	2001	1602	1638	1763	1574	1729	1687		
Verhuuseläke, tukios, tukilisiä	5533	3433	2230	6039	3543	2312	4034	3123	3042	4007		
Verhuuseläke, apu- ja hoitolisiä	1203	1215	665	1727	1065	1109	901	1207	1240	1477		
Verhuuseläke, asumistuki	2161	1650	299	1624	1880	666	1104	990	1467	1585		
Verhuuseläke, tukios, tukilisiä	4925	1768	0	11156	2070	0	1323	2133	0	3249		
Verhuuseläke, asumistuki	1671	0	0	0	0	0	0	0	0	1671		
Työvyöttömyyseläke, peruuksa	943	962	1097	1271	1120	1131	1180	1146	1306	1135		
Työvyöttömyyseläke, tukios, -lisä	1221	541	0	1240	1085	1099	628	888	732	960		
Työvyöttömyyseläke, apu- ja hoitolisiä	1321	556	726	1695	1391	1183	642	787	84	1129		
Työvyöttömyyseläke, asumistuki	1698	1265	2727	1378	983	1180	964	937	0	1242		
Työttömyyseläke, peruuksa	803	1855	5576	2789	1675	0	1127	885	0	2196		
Työttömyyseläke, tukios, tukilisiä, avittomuuksia	383	1924	0	753	433	0	0	0	0	949		
Lapseneläke	765	627	707	565	562	586	427	299	202	610		
Leskeneläke, peruuksa	513	684	917	477	593	505	278	497	0	631		
Leskeneläke, tukios, tukilisiä, avittomuuksia	3287	1479	1420	3350	1484	955	784	1165	0	1966		
Leskeneläke, asumistuki	351	641	0	766	48	0	0	572	0	504		
Kuratus	2627	1443	1191	1645	980	1185	920	1041	0	1173		
Haussaavustus	1652	1053	645	0	583	620	0	477	0	794		
Lapsen hoitotuki	446	966	0	1077	1078	1038	645	758	0	905		
Lapsen hoitotuki	4291	7918	19898	4192	8946	20141	3819	7670	20710	9025		
TYÖ-, VUOKA-, LIIKENNEVAIKUTUS- JA TARUURVAUKSET	198	607	1310	213	282	510	688	399	208	455		
MUUT ELÄKKEET JA ELÄKKEET	378	3297	8392	4178	5798	6844	3113	3443	7123	4740		
OSTAJAN VERONPAINO ELÄKKEET	881	480	3883	10840	0	8394	6322	3300	2701	7123		
Työttömyyseläkeperusteesta (ml. valtio)	970	2131	0	0	4374	10049	3237	6534	0	4682		
Verhoituseläke	0	2526	0	0	173	356	0	1242	0	1002		
Lisäeläke	0	3300	2208	4178	2930	0	3054	3083	0	3152		
Lisäeläke	342	747	577	89	261	763	129	275	653	553		
LIIVITÄNTÖN OJENNAUSKORVAUKSIA JA VAPAA-AJAN VAIKUTUS	0	5316	550	0	0	0	0	0	0	3683		
Haussaavustus tai korvaus kuolemasta	420	371	321	323	367	452	263	381	363	369		
SAIRAUSVAIKUTUS	25	28	44	30	38	58	28	37	73	36		
Leikkimäärä	18	39	59	75	78	110	69	89	91	62		
Tuikkina ja hoito	6	11	18	8	12	31	11	13	35	13		
Leikkimäärä	196	204	299	529	501	693	471	534	446	370		
Leikkimäärä	125	148	2094	799	1074	1327	854	1087	560	1315		
Riivittäjä ja huoltajalisiä	1025	1478	2094	799	1074	1327	854	1087	560	1315		
Matkustuskorvaus, sairauslääketeokset	196	204	299	529	501	693	471	534	446	370		
Alkuperäinen	125	148	2094	799	1074	1327	854	1087	560	1315		
Alkuperäinen	823	665	580	710	580	539	595	532	477	656		
TYÖVAIKUTUSVAIKUTUS, ML. VALITIO (PL. ELÄKKEET)	481	443	518	199	588	414	54	729	426	505		
Sairauden tai tapaturman perusteella saatu korvaus	481	345	518	199	588	414	54	729	426	457		
Korvaus kuolemasta (haussaavustus)	0	4125	0	0	0	0	0	0	0	4125		
TYÖTÖNVAIKUTUS	1109	982	705	1714	1230	878	1076	1060	1194	1057		
Eläke	1149	962	705	1714	1218	821	1076	1060	1194	1042		
Eläke	1251	1818	0	0	2760	2000	0	0	0	1869		
AKUSTIKORVAUKSET	233	175	473	132	308	458	45	333	646	282		
Leikkimäärä	35	48	65	8	28	61	0	53	111	48		
Tuikkina ja hoito	129	55	40	0	126	357	0	144	74	93		
Lisäeläke	14	31	49	9	35	50	0	36	52	37		
Työttömyyseläke	419	280	916	50	619	728	0	949	540	565		
Muuta saassaavustus	98	134	161	70	146	196	45	144	237	146		
Haussaavustus	0	0	0	0	2593	1976	0	2015	2160	1504		
Haussaavustus	0	1000	4286	529	1315	325	0	150	0	1504		
SOSIAALIVAIKUTUKSET	1522	880	703	1258	1293	1472	1029	1194	905	1111		
PENSAUSVAIKUTUS	1090	792	400	1153	772	577	753	903	543	866		
Korvaus tai sosiaaliturvasta saatu korvaus sairauden tai tapaturman perusteella	156	127	410	250	193	207	241	273	900	228		
Korvaus kuolemasta (haussaavustus)	676	930	420	665	937	0	338	143	0	749		
Eläke	87	109	155	81	86	95	54	76	45	102		
Eläke	980	1206	1164	990	966	1248	582	1049	684	1081		
Sotilasvaikutus	2237	2669	817	1138	811	37	300	0	1794	0		
Huoltaja, vanhuksen kunnallinen asumistuki	896	1249	1577	863	1050	2502	216	697	1018	1018		
Asumistuki, pt. Kola	1013	814	704	1141	891	706	1264	960	0	916		
OPINTO- JA TUOTOVAIKUTUKSET	884	463	464	316	347	243	263	311	284	478		
Ammattilainen	1330	688	570	690	401	239	265	354	0	753		
Peruskoulujen (koulujen) myöntämä avustus	559	310	442	273	259	220	222	244	284	333		
Opintoraha	0	4000	400	81	31	0	0	0	0	1222		
Valtion tutkija- ja taiteilija-opintoraha	0	42	500	0	166	0	0	0	0	219		
Valtion tutkimuslaitosten ansiokorvaus tieteen tai taiteen harjoittamisesta	13	202	130	38	43	0	220	76	0	128		
Lisäeläke	0	0	0	0	0	0	0	0	0	0		
MU SOSIAALIVAIKUTUS	1863	1027	1035	1221	1661	1898	982	1257	942	1357		
Invalidiinulosta sairauden tai tapaturman perusteella	408	277	233	467	468	546	501	726	145	479		
Invalidiinulosta perusteella	0	0	0	3082	2855	4809	1200	2202	4008	3100		
Kotitalouden	72	51	54	44	49	52	30	40	60	51		
Työttömyyseläke	1752	919	510	1143	1228	385	1737	930	466	1177		
Ammattikorkeakoulukorvaus	1950	1314	1407	1314	946	879	535	1184	267	1301		
Mu työttömyys- tai liikkumisaavustus	177	200	0	183	192	39	25	0	152	0		
Eläke sotilasvaikutuksen perusteella	4622	4787	5044	2976	5394	5409	3799	4576	2581	4865		
Lupamäärä	0	11400	0	0	2079	0	2247	1586	0	2722		
Rintamavammavaikeus -lisä	1146	689	481	916	749	561	552	559	568	696		
Yläsiirto	0	1440	0	2466	300	0	806	2429	936	1658		
Valtion taiteilija- ja lehtimieseläke	0	0	0	0	0	11286	0	0	0	11286		
KOTITALOUSTEN VALISET JA MUUT SAADUT TULONSIIROT	663	506	976	733	567	565	399	528	452	599		
Eläke	1455	1556	2069	1307	1541	1473	1253	1525	834	1548		
Koulutusaavustus	1094	500	631	728	282	846	98	227	249	663		
Syytinki rahana	375	0	2667	1682	4736	0	3000	1756	0	3051		
Syytinki asumisena	2777	2685	-868	2252	4589	4770	1399	3374	0	2967		
Syytinki etuina	614	458	617	204	1444	0	0	0	0	667		
Mu rahalliset ja -avustukset	358	409	775	271	331	417	170	254	295	409		
Mu limittämättömät	1544	1553	2462	2592	1385	7272	1257	2190	0	1804		
Mu limittämättömät	928	454	500	915	542	647	141	222	232	555		
Saadut keskeisyyskorvaukset	240	228	742	217	270	428	160	233	388	308		
Saadut lahjat	56	52	92	94	61	81	66	55	78	63		
Lisäeläke	314	268	351	398	377	619	308	303	0	331		
ELÄKEVAIKUTUSVAIKUTUS TAI KORVAUS	285	318	625	172	355	260	18	228	250	343		
Sairauden tai tapaturman perusteella	0	162	0	0	350	0	0	65	0	196		
Invalidiinulosta perusteella	0	0	0	0	1719	0	0	0	0	1719		

Taulu El. 6. Tulonsiirtoihin osallisten kotitalouksien jäsenten lukumäärä vuonna 1981 OECD:n kulutusyksikköä kohden laskettujen käytettävissä olevien tulojen desileissä jäsenten terveydentilan mukaan

SAUUT TULOSELINROT	KOTITALOUKSIEN JÄSENTEN TERVEYDENTILAN KVINTILEITITÄIN									
	TERVEITÄ I			II-IV			V			
	I	II-IV	V	I	II-IV	V	I	II-IV	V	
SAUUT TULOSELINROT	479438	1792550	496977	282870	878753	256784	126944	296178	25023	4659770
SOSIAALITURVAELINROT	439979	1707740	463719	277538	866613	246072	126446	294212	25023	4471149
KANSAKASSA	87502	216999	45646	182954	451095	93431	111191	226115	21210	1437053
Varmuuslisa, tuokios, tukiliis	50547	109449	23189	110881	234444	47188	82709	137828	13286	806565
Varmuuslisa, apu- ja hoitolis	46816	86990	7901	104091	180671	18983	79450	113862	4474	643238
Varmuuslisa, osamstuki	5863	21139	3537	16446	45071	5739	14663	29424	3283	145164
Varmuuslisa, tukios, tukiliis	10350	19334	488	24957	41940	2656	13139	18715	637	132216
Varmuuslisa, osamstuki	3587	1801	0	483	3353	0	1001	1150	0	11375
Varmuuslisa, tukios, tukiliis	452	0	0	0	0	0	0	0	0	0
Työtyöttömyyselisa, perusosa	15695	38994	5287	54231	179234	30269	43741	119932	11022	498406
Työtyöttömyyselisa, tukios, -lis	14694	27756	3136	47288	133995	11542	40626	97393	5191	381621
Työtyöttömyyselisa, apu-, hoitolis	455	1311	0	4372	9650	1763	3764	12325	438	34077
Työtyöttömyyselisa, osamstuki	2174	5480	625	11972	23254	1182	7836	16616	498	69577
Työtyöttömyyselisa, perusosa	4878	10360	498	10354	11837	1078	2164	2908	0	40768
Työtyöttömyyselisa, tukios, tukiliis, avuttomaelisa	4878	7769	498	9709	7626	0	1690	2372	0	34542
Työtyöttömyyselisa, osamstuki	2042	1257	0	2479	14338	0	0	0	0	8712
Lapselisa	12147	43937	10415	8874	21601	3756	4033	3651	491	108905
Lapselisa, perusosa	4391	27019	5633	3300	12388	3698	1788	3206	0	61424
Lapselisa, tukios, tukiliis, avuttomaelisa	898	18171	1779	7271	9172	2145	1788	3618	0	52522
Lapselisa, osamstuki	2703	30243	0	1064	747	0	1138	0	0	8625
Lapselisa, tukios, tukiliis, avuttomaelisa	1121	9199	5014	4574	25061	7400	96	9285	0	62614
Hautausavustus	1000	4798	563	0	5498	1941	0	1643	0	15444
Lapsen hoitolis	610	6393	0	8326	24991	6065	4087	7087	0	57558
TIET-, VIHKO-, LIIKENNEKULUTUS- JA TURVAMUOKKAVUUS	6703	195049	5301	11910	38403	87761	82961	196352	2304	1027332
MUIK ELOKKEET JA ELINROKOT	1838	4651	1810	953	11039	6345	321	654	1583	3749
OSTITTAVAT VEIKKAUKSET	2252	9296	2085	936	12310	6562	1947	7968	625	43981
Työtapaturvakuutusmaksu (ml. vaitio)	438	3184	1494	0	5451	3965	483	4037	625	19677
Liikeyrityksistä	1814	1281	0	0	13952	1009	1009	1097	0	15890
Yhtiöistä osakekannasta	0	488	0	0	541	645	0	506	0	1281
Lupamaksu	0	4343	591	936	3624	0	455	2834	0	12783
TYÖANTAJAN OTTAMA ROKKIVAKUUTUS JA VAPAA-AJAN VAKUUTUS	2333	12018	7403	2648	2220	1673	676	1025	726	30724
Hautausavustus tai korvaus kuluista	0	198	0	0	0	0	0	0	0	643
SAUUTUSKULUT	337759	1364518	401412	210487	733467	227051	100495	261986	42497	367961
Tukiosmaksut	167610	931407	313457	106090	505839	175749	53219	171327	32348	245074
Lisäosa	103391	586739	239483	56386	350112	137954	26937	113077	28802	164288
Lisäosa maksu osakannasta	84435	32356	156463	46627	21135	46428	10526	840649	10526	840649
Rokkivakuutusmaksu	77683	362290	103997	48130	241778	88019	14843	15890	16604	104314
Yhtiöistä osakekannasta	198944	593824	122862	141665	418022	95612	79223	180390	20633	1851076
Käyttösa	104715	237274	29309	24136	50367	4942	5672	10141	1962	468518
LAUSUNNOT	339395	1281590	212721	12134	3711	35963	7700	683	11372	4046
TYÖANTAJAN VAKUUTUS, ML. VAITIO (ML. ELINROKOT)	6829	48485	11334	3711	35963	7700	683	11372	4046	128362
Sairauden tai tapaturman perusteella saatu korvaus	6829	47234	11334	3711	35453	7700	683	11372	4046	128362
Korvaus invaliditeetistä	0	1251	0	0	0	0	0	0	0	1251
Korvaus kuluista (hautausavustus)	0	0	0	0	0	0	0	0	0	509
TYÖTÖTTÖMYYS	31622	155563	20588	13076	59988	12875	7009	16394	2134	319249
Työtyöttömyyselisa	31012	154380	20588	13076	59522	12250	7009	16394	2134	318268
Eräosa	610	2344	0	0	465	625	0	0	0	4044
AMMATTIKORVAUKSET	13710	159219	40326	5667	77945	34326	1536	17760	6571	357061
Lisäosa maksu osakannasta	4461	62508	16678	1307	29357	13132	0	4392	321	135042
Tukios ja hoitolis	2877	35822	16335	0	17767	10845	0	2107	4995	90747
Lisäosa	3651	55590	16860	1307	28384	14599	0	3851	4932	129173
Työantajan vakuutusmaksu	4056	1774	7347	452	14942	7602	0	3390	1363	57034
Työantajan vakuutusmaksu	9408	116640	30393	3499	56162	28206	1536	13924	486	264628
Hautausavustus	0	0	0	0	473	625	0	0	0	625
Hautausavustus	0	491	944	861	959	536	0	536	0	4326
SOSIAALIMUOKKAVUUS	316571	725411	83921	167415	444475	71331	94796	194527	20445	2118893
PERUSKORVAUKSET	189937	82367	3252	6157	14284	9554	1624	3561	1653	865336
Kannat tai sosiaaliturvasta saatu korvaus sairauden tai tapaturman perusteella	2339	4421	2197	5608	15890	1125	1186	696	495	41888
Adiuvanssi	34278	28763	930	10994	8757	0	4648	1162	0	89531
Käyttösa	66375	148258	23908	13122	30500	4942	4619	7322	533	299578
Eläosa	12977	37104	760	5486	13343	2734	10328	1786	625	87594
Sotilaselisa	4792	6288	1802	4487	1121	625	0	488	0	19314
Huoltoapu, vanhuksen kunnallinen osamstuki	14084	17812	999	12345	8780	539	1069	3891	0	95520
Asuntosa	139867	215866	3185	35042	75440	760	6499	16756	0	493416
PERUSKORVAUKSET	112442	223430	24694	52749	142196	16271	19732	40069	1516	633099
Ammattikorvaus	29873	42348	4172	4894	24541	2672	1476	6799	404	116775
Peruskoajan (kuntien) myöntämä avustus	26909	34789	5961	14648	30244	3847	3300	9181	0	128879
Opintosa	96442	205384	15965	44105	127921	12937	19186	35485	1516	558940
Valtion tukio- ja hoitolis	0	452	682	452	151	0	0	0	0	1377
Valtion tukio- ja hoitolis	0	452	682	452	151	0	0	0	0	1377
Valtion tukio- ja hoitolis	0	452	682	452	151	0	0	0	0	1377
Eläosa maksu osakannasta	1696	7100	625	834	2916	0	546	1224	0	14942
MU SOSIAALIMUOKKAVUUS	94148	225933	33056	100789	253581	50338	81663	149085	18248	1006841
Invaliditeetin perusteella	959	7861	527	7378	17085	2709	4167	8526	938	50149
Invaliditeetin perusteella	0	0	0	1600	14505	3781	455	3227	975	24543
Robuttomassa	7219	31995	8874	5323	17352	4424	2634	6585	1251	85656
Työtyöttömyyselisa	51448	91491	8520	23645	53414	4003	14109	20632	2672	269939
Ammattikorvaus	18270	38703	2129	9296	15967	3104	5083	4617	491	98462
Mu työttömyys- tai lisäosa	14883	3447	0	812	491	1707	483	0	0	8423
Eläosa sotilaselisa perusteella	3230	7596	4216	5160	30771	8680	2376	15414	1592	79036
Lupamaksu	0	479	0	0	2954	0	1057	1541	0	6030
Rintamavammalain ja -lisä	29217	72677	10432	64132	157380	32295	67986	126415	12455	572989
Vilinkilinen osaelisa	0	513	0	438	563	0	1004	2289	530	3343
Valtion tukio- ja hoitolis	0	0	0	0	0	0	551	0	0	551
KOTITALOUKSIEN VALISET JA MUUT SAUUT TULOSELINROT	286301	1100162	301979	155101	497923	140783	68037	167741	23244	2741271
Eläosa	13135	65118	7621	6547	23548	2541	2639	5739	625	127513
Kulutusavustus	24408	29923	4565	4769	10248	1172	4766	1516	989	79315
Syöttösa	479	0	506	1525	2911	0	456	1021	0	6897
Syöttösa	3500	3661	747	6423	8351	895	4825	3812	0	32212
Syöttösa	1555	4495	1627	738	1866	0	0	0	0	10282
Mu lisäosa ja -avustus	110761	465254	132865	64057	202421	63047	25608	73334	9840	1147188
Mu lisäosa	17245	28220	6410	11464	15212	488	1489	7450	0	87981
Mu lisäosa	17719	64291	16213	8431	16951	5141	1361	4638	1495	136238
Saati keskeisluokasta	16226	59847	18703	86657	265546	75614	33138	93532	1537	1512915
Saati hoitolis	86382	385727	109826	44774	174411	51450	2864	67860	6780	958552
Lupamaksu	20748	31881	7157	16936	23562	1383	6313	11262	0	119748
ERITYISEN TULON SAUUTUS	18757	60470	24937	9514	45636	13717	3235	10477	645	187282
Sairauden tai tapaturman perusteella	0	498	0	0	479	0	0	498	0	1415
Invaliditeetin perusteella	0	0	0	0	2125					

Liite E.11. Saattojen tulonsiirtojen keskiarvot kotitaloutta kohti vuonna 1981 OECD:n kulutusyökkäköiden kohden laskettujen käytettävissä olevien tulojen desileissä päämien läh mukaan

SAAUTU TLONSIRROT	KOTITALOUDEN JÄSENEN TERVEYDENTILÄ IKÄRYHMITTÄIN									
	TERVEITÄ			VAMMAISIA 1			VAMMAISIA 2-			YHT.
	-24	25-64	65-	-24	25-64	65-	-24	25-64	65-	
<b>SAAUTU TLONSIRROT</b>	5451	6617	29079	12717	14927	29442	27223	23767	38595	13513
<b>SOSIAALITURVAKUUET</b>	1670	4731	27615	8159	12593	27560	22088	20774	36017	11311
<b>KANSALAIKE</b>	209	659	9670	3118	3432	10550	9289	7953	15460	3456
Varhaiseläke, perusosa	4	69	3049	103	309	3203	1308	876	4654	728
Varhaiseläke, tukiosa, tukilisi	6	160	5452	237	712	5951	2143	1925	7761	1376
Varhaiseläke, apu- ja hoitotisi	0	14	286	0	65	328	159	207	499	91
Varhaiseläke, asumistuki	0	2	663	0	20	666	409	50	442	112
Varhaiseläke, tukiosa, tukilisi	15	21	0	31	28	0	0	38	0	20
Varhaiseläke, asumistuki	0	1	0	0	0	0	0	0	0	0
Työvyöttymyseläke, perusosa	21	58	47	419	650	111	1788	1609	595	302
Työvyöttymyseläke, tukiosa, -lisi	23	96	141	969	1015	222	3281	2649	1349	503
Työvyöttymyseläke, apu-, hoitotisi	0	1	7	23	38	9	95	105	45	17
Työvyöttymyseläke, asumistuki	0	6	7	83	124	2	53	140	62	42
Työttymyseläke, perusosa	0	24	9	0	62	7	0	35	21	29
Työttymyseläke, tukiosa, tukilisi, avittomuuksilisi	0	35	3	0	92	7	0	24	26	41
Työttymyseläke, asumistuki	0	6	0	0	7	1	0	0	0	4
Lapseneläke	57	41	6	108	41	1	46	28	0	35
Lapseneläke, perusosa	10	27	0	4	25	1	0	21	0	21
Lapseneläke, tukiosa, tukilisi, avittomuuksilisi	25	61	0	202	79	16	0	56	0	55
Lapseneläke, asumistuki	4	3	0	0	2	0	0	6	0	2
Kuntoutus	44	19	0	758	62	4	0	96	15	39
Kuntoutusavustus	0	8	0	0	10	0	0	0	8	7
Lapsen hoitotisi	0	0	7	183	92	1	0	80	0	30
<b>TYÖ-, VIRKO-, LIIKENNEVAKUUTUS- JA TAAPAINNEVAKUUTET</b>	185	1611	17723	3009	6807	16435	7292	10239	19819	5810
<b>MUT ELÄKET JA ELÄKÖT</b>	0	4	26	84	11	2	0	48	9	2
<b>OSTAJAN VEROVAIVAT ELÄKÖT</b>	73	42	45	63	177	263	3171	214	144	111
Työttymyseläkkeestä (ml. valtio)	66	23	0	0	68	249	0	118	81	62
Liikeyrityksestä	7	4	0	0	82	0	1835	35	41	26
Ystävyydestä alkeisluokasta	0	1	0	0	1	0	0	6	0	2
Lupauseläke	0	13	45	63	26	15	1336	55	22	22
<b>TYÖVAIVAN OTTAVA RYHMÄVAKUUTUS JA VAPA-AJAN VAKUUTUS</b>	111	15	0	11	5	0	0	4	7	9
Hautausavustus tai kirkon kulu	0	7	0	0	0	0	0	0	0	3
<b>SÄÄNNÖKUUET</b>	653	769	89	892	893	276	1214	1064	503	725
Läheisluokkiot	20	45	25	55	49	5	39	64	57	47
Tukiosa ja hoito	14	41	31	70	82	63	64	99	71	55
Läheisluokkiot vakuutusille	4	6	1	7	8	3	28	9	3	6
Päiväraha ja hoitajansi	57	125	9	333	457	51	241	486	65	204
Hoitokorvaukset, sairaanhoitajat	24	46	21	132	116	103	69	242	305	247
Aktiivisuus	534	506	2	300	174	6	143	165	2	329
<b>LAFSILISÄT</b>	350	1345	24	405	889	20	791	796	53	921
<b>TYÖVAIVANVAIKUTUS, ML. VALTIO (ML. ELÄKÖT)</b>	18	32	0	122	54	0	0	97	5	35
Sairauden tai tapaturman perusteella saatu korvaus	18	26	0	122	52	0	0	97	5	32
Korvaus invaliditeetistä	0	6	0	0	0	0	0	0	0	3
Korvaus kuluista (hautausavustus)	0	0	0	0	2	0	0	0	0	0
<b>TYÖTTÖYSSAVUSTUS</b>	135	204	37	390	237	3	0	268	8	180
Työttöyysavustus	135	198	37	390	231	3	0	268	8	176
Eroahe	0	6	0	0	6	0	0	0	0	0
<b>AVUSTUSKASSOJEN KORVAUKSET</b>	36	51	2	66	89	11	335	90	6	54
Läheisluokkiot	4	4	0	8	4	0	20	5	0	3
Tukiosa ja hoito	2	4	0	35	4	0	15	6	0	3
Läheisluokkiot	3	3	0	1	4	0	36	3	0	3
Työttöyssiivärahat	8	14	0	10	35	0	203	35	0	17
Muu sairausavustus	19	21	2	11	31	3	61	27	6	21
Eroavustus	0	0	0	0	6	0	0	0	0	0
Hautausavustus	0	3	0	2	7	0	1	1	0	3
<b>SOSIAALIAVUSTUKSET</b>	2092	955	920	2368	1561	1113	3754	2267	1766	1291
<b>PERHEAVUSTUKSET</b>	611	498	38	828	372	49	2020	367	60	400
Kunnasta tai sosiaalitoimistosta saatu korvaus sairauden tai tapaturman perusteella	1	2	0	7	9	5	71	12	26	5
Aktiivisuus	10	55	0	71	34	0	0	13	0	16
Eläkeavustus	30	24	0	22	9	0	14	8	0	16
Sotilasavustus	25	64	0	104	45	2	942	91	25	51
Huoltopuu, vakuutus kunnallisen asumistuki	77	42	0	172	7	0	1	0	19	0
Asumistuki, pl. Nela	113	24	24	188	35	37	0	23	9	32
Asumistuki, pl. Nela	356	307	13	439	234	5	993	219	0	241
<b>OPINTO- JA TUETUSAVUSTUKSET</b>	882	122	8	659	134	7	202	160	25	161
Asumistuki	396	27	4	206	23	3	59	24	3	47
Peruseläkkeen (kuntien) myöntämä avustus	41	11	0	20	17	0	5	15	3	13
Opintotuki	438	81	4	431	94	4	137	118	18	99
Valtion tukitija- ja tukitilijä-avustus	0	2	0	0	0	0	0	0	0	1
Valtion tuettavuuksilisi erästä tuloista tai tuloista harjoittamisesta	0	0	0	0	1	0	0	0	0	0
Läheisluokkioiden palautus	6	1	0	1	0	0	0	2	0	1
<b>MU SOSIAALIAVUSTUS</b>	598	335	874	882	1054	1057	1532	1740	1681	729
Invaliditeetin perusteella	0	3	1	14	15	38	355	31	71	13
Kotitalousavustus	6	2	0	9	2	1	17	3	1	2
Työttöyssiivärahat	329	151	45	261	201	28	677	341	143	170
Armeijavakuutus	249	64	28	61	61	18	79	82	5	68
Muu työttöyssiivä- tai liikkuvuusavustus	1	1	0	1	0	0	0	1	0	0
Eläke sotilavakuutus perusteella	0	40	461	85	314	558	0	487	550	205
Lupauseläke	0	6	0	0	10	10	0	48	0	9
Rintamavakuutus -lisi	14	68	329	253	313	343	402	614	831	213
Yksilöllinen sotilas	0	0	9	0	0	0	0	57	19	5
Valtion tukitilijä- ja tukitilijä-avustus	0	0	0	0	15	0	0	0	0	3
<b>KOTITALOUSJEN VÄLLEIT JA MUT SAUTU TLONSIRROT</b>	1650	893	536	2167	736	740	1876	703	809	877
Eläkeavustus	101	138	4	74	111	2	430	101	22	105
Koulutusavustus	233	18	6	198	9	0	8	6	2	28
Syytinki rahana	0	1	2	0	1	93	0	0	50	11
Syytinki asunona	0	4	191	71	38	235	0	40	246	51
Syytinki eturajana	17	2	3	8	1	14	0	0	0	4
Mut rahalliset ja -avustukset	543	290	99	476	214	68	209	196	89	251
Muu finanssien saanto	220	64	37	312	69	114	0	92	141	85
Mut finanssien eturajat	189	35	0	419	20	25	0	12	5	40
Saati koulutusavustukset	294	297	108	511	229	100	1190	203	155	249
Saati lähti	14	13	46	30	35	39	33	43	32	32
Lentokortin valo ja voima	39	11	40	68	14	55	0	19	55	21
<b>ERITTELYTÄN AVUSTUS TAI KORVAUS</b>	39	39	8	22	38	29	5	23	4	34
Sairauden tai tapaturman perusteella	0	0	0	0	0	1	0	0	0	0
Invaliditeetin perusteella	0	0	0	0	0	6	0	0	0	2
Hautausavustus	0	2	0	0	1	0	0	0	0	1
Perheavustus	0	0	0	0	1	21	0	0	0	2
Työttömyyden perusteella	3	3	0	4	0	0	0	4	0	3
Opintotuki	36	33	8	22	26	0	5	19	4	26
<b>KOTITALOUSJEN LUKUMÄÄRÄ PERUSLUOKSA</b>	117939	900605	79025	18487	421579	169400	2367	100440	63297	1873139

Taulu E2.2. Saavat tulonsiirrot kotitalouden jäsentä kohti 1981 OECD:n kulutusyksikkö kohden lasketujen käytettävissä olevien tulojen keskiarvoissa pääniehen iän mukaan

SAVUT TULOSSIIRROT	KOTITALOUDEN JÄSENTEN TERVEYDENTILA IKÄRYHMITTÄIN										
	TERVEITÄ					VAMMAISIA					YHT.
	-24	25-64	65-	1	25-64	65-	-24	25-64	65-		
SAVUT TULOSSIIRROT	3413	2330	21089	5845	5456	20814	7331	7334	17415	5314	
SOSIAALITURVAUKSET	1045	1665	20027	3750	4603	19484	5841	6410	16251	4448	
KANSALAJAKE	131	232	7013	1433	1254	7458	2454	2454	6979	1359	
Vanhuseläke, perusosa	2	24	2211	47	113	2265	346	270	2100	286	
Vanhuseläke, tukios, tukiliisi	4	56	3954	109	260	4207	567	594	3502	541	
Vanhuseläke, apu- ja hoitoliisi	0	5	207	0	24	232	42	64	225	36	
Vanhuseläke, asumistuki	0	1	481	0	7	471	108	15	199	44	
Vanhuseläke, tukios, tukiliisi	9	7	0	14	10	0	0	12	0	8	
Vanhuseläke, tukios, tukiliisi	13	20	34	193	238	92	473	496	268	119	
Työttömyyseläke, perusosa	15	34	102	445	371	157	868	817	609	198	
Työttömyyseläke, tukios, -liisi	0	0	5	10	14	6	25	32	20	7	
Työttömyyseläke, apu-, hoitoliisi	0	2	5	38	45	1	14	43	28	16	
Työttömyyseläke, asumistuki	0	19	7	0	23	5	0	11	9	11	
Työttömyyseläke, perusosa	0	16	2	0	34	0	5	7	12	16	
Työttömyyseläke, tukios, tukiliisi, automaattiset	0	2	0	0	3	1	0	0	0	2	
Työttömyyseläke, asumistuki	36	14	4	49	15	0	12	9	0	14	
Leskeläke, perusosa	7	10	0	2	9	1	0	6	0	8	
Leskeläke, tukios, tukiliisi, automaattiset	16	21	0	93	29	12	0	17	0	22	
Leskeläke, asumistuki	2	1	0	0	1	0	0	2	0	1	
Leskeläke, tukios, tukiliisi	27	7	0	348	23	3	0	30	7	15	
Korvaus	0	3	0	0	4	0	0	2	0	3	
Hautausavustus	0	3	0	84	33	1	0	25	0	12	
Lapsen hoitotuki	116	567	12853	1383	2488	11619	1928	3159	8943	2285	
TYÖ-, VIRKO-, LIIKKELIIKKELI- JA TUULIAPULAJAKEET	0	1	19	39	4	2	0	15	2	4	
MUIT ELÄKKEET JA ELÄMÄKASSAT	45	15	33	29	65	186	839	66	65	44	
OSITTAIN VEROAPUAT ELÄKKEET	41	8	0	0	25	0	0	37	24	24	
Työtäturvavakuutusmaksu (ml. valtio)	4	1	0	0	30	0	485	11	18	10	
Liikennevakuutusmaksu	0	0	0	0	0	0	0	2	0	0	
Vesivakuutus eläkevaltuudesta	0	5	33	29	9	10	353	17	10	8	
Lupausmaksu	7	5	0	5	34	0	1	3	4	4	
TAVANVAUN OITTAJA RYHMÄHENKIVARUUS JA VAPAA-AJAN VAMUUTUS	0	2	0	0	0	0	0	0	0	1	
Hautausavustus tai korvaus kuolemasta	409	271	65	410	326	195	321	328	227	285	
SÄIKERIPALLOIDOT	13	16	18	14	21	35	10	20	26	18	
Tutkimus ja hoito	9	15	43	43	29	12	0	17	32	22	
Tutkimus ja hoito	2	2	0	3	3	2	7	3	2	2	
Leikkaukset vakavammille	36	44	6	153	167	36	64	150	29	80	
Perushuone ja hoitajaliisi	15	16	15	61	42	73	185	75	137	34	
Merkkivakuutus, sairaanhoitajat	34	178	2	138	64	4	38	51	1	129	
Äitiysraha	219	474	17	186	325	14	209	246	24	362	
LANSILOISET	11	11	0	56	20	0	0	30	2	14	
TYÖTURVAVARUUS, M. VALTIO (P. ELÄKKEET)	11	9	0	56	19	0	0	30	2	13	
Sairauden tai tapaturman perusteella saatu korvaus	0	0	0	0	0	0	0	0	0	0	
Korvaus invaliditeetistä	0	0	0	1	0	0	0	0	0	0	
Korvaus kuolemasta (hautausavustus)	84	72	27	179	86	2	0	83	4	71	
Työttömyyseläke	84	70	27	179	84	2	0	83	4	69	
Eräraha	0	2	0	0	0	0	0	0	0	0	
AVUSTUSOSUUDEN KORVAUKSET	23	18	1	30	32	8	89	28	3	21	
SÄIKERIPALLOIDOT	3	1	0	3	1	0	5	2	0	1	
Tutkimus ja hoito	1	1	0	16	3	0	4	2	0	2	
LABIDOT	2	2	0	1	1	0	10	1	1	1	
Työntekijäpäivärahat	5	5	0	5	13	0	54	11	0	7	
Muu sairausavustus	12	7	1	5	11	2	16	8	3	8	
Hautausavustus	0	0	0	0	2	0	0	0	0	1	
ERÄVAIKUUTUS	0	2	0	0	1	5	0	0	0	1	
SOSIAALIAVUSTUKSET	1310	336	667	1089	571	78	993	689	797	157	
PERHEAVUSTUKSET	383	175	27	381	136	35	534	113	27	171	
Korvaus tai sosiaaliturvatoimista saatu korvaus sairauden tai tapaturman perusteella	1	1	0	3	3	4	19	4	12	2	
Äitiysraha	6	19	0	33	12	0	4	0	4	0	
Äitiysavustus	19	19	0	45	34	0	4	0	2	6	
Eläkeriisi	16	22	0	48	16	2	249	28	11	20	
Sotilasavustus	48	8	0	76	3	0	0	0	0	7	
Huoltaja-, vaurheen kunnallinen asumistuki	71	8	18	8	13	26	0	7	4	13	
Asumistuki, pl. Kela	223	108	9	202	86	3	263	67	0	95	
OPINTO- JA TUUKKUSAVUSTUKSET	552	43	6	303	49	5	53	49	11	63	
Asumistuki	248	9	3	95	8	2	16	8	1	18	
Peruskoulujen (kuntien) myöntämä avustus	26	4	0	9	6	0	1	5	1	5	
Opintoraha	274	28	3	198	34	3	36	36	8	39	
Valtion tukitje- ja hoitoliisi-avustus	0	1	0	0	0	0	0	0	0	0	
Valtion tukitusajakkoina eräkkeistä tieteen tai taiteen harjoittamisesta	0	0	0	0	0	0	0	0	0	0	
Lukausmaksujen palautus	4	0	0	1	0	0	0	1	0	0	
MU SOSIAALIAVUSTUKSET	375	118	634	405	385	747	405	537	758	287	
Invaliditeetistä sairauden tai tapaturman perusteella	0	1	1	7	5	27	94	9	32	5	
Invaliditeetistä perusteella	0	0	0	92	44	42	0	24	27	16	
Kotiuttamisaika	4	1	0	4	1	1	4	1	1	1	
Työttömyyskorvaus	206	53	33	120	73	20	179	105	64	67	
Ammitusavustus	155	23	20	28	22	13	21	25	2	27	
Muu työeläke- tai liikkelausavustus	1	0	0	0	0	0	0	0	0	0	
Eikä sotilasvammalain perusteella	0	14	334	39	115	394	0	150	248	81	
Lupauskorvaus	9	24	239	116	114	242	106	190	375	84	
Rintamavammaavustus	0	0	0	0	1	0	0	0	0	0	
Vierokorvaus	0	0	7	0	1	1	0	17	8	2	
Valtion taitajille- ja lehtimieseläke	1033	314	389	996	269	523	496	217	365	345	
KOTTILOUKSIEN VALUKSET JA MUIT SAVUT TULOSSIIRROT	63	48	3	34	41	1	114	31	10	41	
Eläusapu	146	6	5	91	3	0	2	2	1	11	
Katuvuusavustus	0	1	2	0	0	66	0	0	23	4	
Syöttöriisi	0	1	138	33	14	166	0	12	111	20	
Syöttöriisi, asumisosa	11	1	2	4	0	10	0	0	0	1	
Muit rahatoimet ja -avustukset	340	102	72	219	78	48	55	61	40	39	
Muit rahatoimet ja -avustukset	138	22	27	143	25	81	0	28	64	33	
Muit ilmeiset avustukset	118	12	0	192	7	17	0	4	2	16	
Saavat kassat	184	104	78	235	84	70	315	63	70	98	
Saadut kassat	9	12	33	14	11	25	10	10	20	13	
Lentokassat ja voima	25	4	29	31	5	39	0	6	25	8	
BRITTELIPÄIVÄ AVUSTUS TAI KORVAUS	25	14	0	10	14	20	1	7	2	13	
Sairauden tai tapaturman perusteella	0	0	0	0	0	1	0	0	0	0	
Invaliditeetistä perusteella	0	1	0	0	2	4	0	0	0	1	
Hautausavustus	0	1	0	0	0	0	0	0	0	0	
Perheavustus	0	0	0	0	1	15	0	0	0	1	
Työttömyyseläke	2	1	0	0	2	0	1	0	1	1	
Opintoraha	22	12	6	10	9	0	1	6	2	10	
JÄSENÄ PERUSJOUKOSSA	168388	2558184	108967	40221	1153375	239617	8950	325492	140283	4763478	

Taulu 2.3. Saadut tulonsiirrot osallisia kotitalouksia kohti vuonna 1981 OECD:n kulutusyksikköä kohden lasketujen käytettävissä olevien tulojen desileissä päämielen lään mukaan

SAADUT TULONSIIROT	KOTITALOUDEN JÄSENEN TERVEYDENTILÄ IKÄRYHMITTÄIN									YHT.
	TERVEITÄ			VAMMAISIA I			VAMMAISIA 2-			
	-24	25-64	65-	-24	25-64	65-	-24	25-64	65-	
SAADUT TULONSIIROT	5684	7041	29079	11025	15246	29442	27723	23988	38595	14068
SOSIAALITURVAEDUET	2669	5562	27615	9428	13282	27587	22088	21239	36017	12704
KANSANLAIKE	3830	7303	9943	7927	8309	10599	14889	12021	15496	10026
Vanhustenlaike, perusosa	2727	2827	3135	2727	2890	3221	3620	3359	4694	3384
Vanhustenlaike, tukiosa, tukilisiä	4609	8081	7587	6276	8266	8055	7202	8178	9476	8273
Vanhustenlaike, apu- ja hoitolisät	0	2472	2701	0	2597	2525	2487	3169	2990	2700
Vanhustenlaike, asumislisä	0	1342	2459	0	1607	2306	2459	1681	2555	2296
Vanhustentuki, tukiosa, tukilisiä	11156	7915	0	2736	7600	0	0	6420	0	7522
Vanhustentuki, asumislisä	0	3343	0	0	0	0	0	0	0	3343
Työttömyystulosaika, perusosa	2727	2670	2727	2724	2761	2695	4543	3523	2873	2730
Työttömyystulosaika, tukiosa, -lisä	5753	6415	8141	7506	5971	7391	8336	7853	7462	6690
Työttömyystulosaika, apu- hoitolisät	0	2487	3662	2487	2695	2849	2487	2936	3272	2823
Työttömyystulosaika, asumislisä	0	1847	832	2905	2280	595	659	2406	1722	2180
Työttömyystulosaika, perusosa	0	2553	2727	0	2652	2254	0	2493	2523	2589
Työttömyystulosaika, tukiosa, tukilisiä, avustussuusia	0	4395	914	0	5520	2237	0	2672	3079	4619
Työttömyystulosaika, asumislisä	0	1979	0	0	1478	816	0	0	0	1701
Lapsenlaike	1543	2098	2940	1979	1800	754	1212	1535	627	1909
Lapsenlaike, perusosa	2727	2078	0	430	1814	1398	0	1765	0	1977
Lapsenlaike, tukiosa, tukilisiä, avustussuusia	4213	4979	0	7522	4839	7146	0	4639	0	4988
Lapsenlaike, asumislisä	1424	1305	0	0	1072	0	0	1988	0	1331
Riistatuet	6665	4195	0	5151	2827	3900	0	4616	1482	6217
Hautausavustus	0	1914	0	0	1847	0	0	2180	0	1904
Lapsen hoitolisä	0	4260	0	4195	4360	4488	0	3533	0	4201
TÖ-, VERO-, LISÄRAKENTÄ- JA TURVAVARUUKSET	6558	16707	20938	14964	18161	21367	9684	18244	22211	19305
MUIT ELÄKKEET JA ELÄKKEET	0	1244	0	0	665	1479	0	135	60	138
OSITTAIN VEROVAPAA ELÄKKEET	21003	10036	7387	11772	13491	15564	24539	11802	5683	12341
Työttömyystulosaika (ml. vaihto)	24816	11839	0	0	12709	17779	0	14031	4580	13426
Liikeyrittäjästä	8400	7048	0	0	16751	0	28796	10676	10200	14490
Viestiyhtiöstä osittainmaksusta	0	5052	0	0	81	0	0	284	0	0
Lupantuloista	0	9702	7387	11772	11089	5028	20400	8534	6108	9287
TÄNÄVÄÄN OTTAMA RÄHMÄNKAUKULUS JA VAPAA-AJAN VAKUUTUS	753	1818	0	360	975	0	38	1641	9281	1450
Korvausavustus tai korvaus kustannuksesta	0	8406	0	0	0	0	0	0	0	6406
SAIRAUSVAKUUTUS	1191	1109	219	1111	1111	407	1393	1125	627	1909
Lääkärinpallokat	64	94	79	78	102	106	76	115	115	97
Tukiosia ja hoito	73	130	195	367	208	213	360	254	256	172
Lääkärinpallokat -vakuutuslille	26	36	23	31	47	49	217	54	52	40
Riistatuloja ja hoitolisästä	515	701	584	1496	1616	1881	538	1749	1918	1128
Merkkivakuus, sairaankuljetukset	146	167	128	296	286	270	867	436	545	259
Aitiysraha	4445	5059	2508	3033	4542	8678	3700	5057	1620	4893
LÄPILÄIKÄ	2038	2600	1793	2105	2466	1467	2334	2552	1414	2539
TÖPÄÄRIVAKUUTUS, M. VALTIO (M. ELÄKKEET)	858	1505	200	1008	1554	240	0	2159	358	1497
Sairauden tai tapaturman perusteella saatu korvaus	858	1253	200	1008	1527	240	0	2169	358	1380
Korvaus kustannuksesta (hautausavustus)	0	16500	0	0	0	0	0	0	0	16500
Työttömyystulosaika	2975	2986	3725	3843	3619	2870	0	3470	1727	3104
Työttömyystulosaika	2975	2927	3725	3843	3598	2870	0	3470	1727	3163
Eronsa	0	4697	0	0	4648	0	0	0	0	4681
KULUTUSKASSAN KORVAUKSET	645	703	155	673	1015	1196	2041	1317	201	827
Lääkärinpallokat	180	143	0	88	107	579	228	240	0	138
Tukiosia ja hoito	224	204	0	627	335	0	169	266	0	262
Läkkeet	88	100	0	32	118	0	411	109	0	106
Työttömyystulosaika	1175	1600	0	336	1918	50	2305	3102	0	1759
Muit sairausavustuksia	486	399	155	300	470	650	800	523	201	1428
Eronsa	0	0	0	0	6726	0	0	4030	0	5484
Hautausavustus	0	5819	0	0	1360	2700	0	450	0	3419
SOSIAALITURVAEDUET	3399	3097	2395	3509	3991	2868	4326	4115	2380	3321
PERHEVAKUUTUS	3285	2982	1788	3745	3062	2335	5046	3978	2218	3645
Kannatit tai sosiaaliturvasta saatu korvaus sairauden tai tapaturman perusteella	312	643	0	500	496	609	1800	901	883	618
Aitiysraha	4200	4417	0	2361	5154	0	0	1815	0	4352
Aitiysraha	360	365	0	360	360	360	360	360	360	364
Eläkelisä	214	3822	0	2842	3622	7200	4277	3805	2218	3645
Sotilasavustus	9708	6139	0	9800	2282	0	0	1200	0	5934
Hoitolisä, vanhusten kunnallinen asumislisä	3663	2632	1291	384	2255	3402	0	2873	964	2545
Asumislisä, pl. kela	2921	3307	6324	4852	3768	5267	4241	5203	0	3448
Asumislisä	1799	1478	1200	1991	1363	2880	2200	1401	2000	1639
Perhekuulujen (kuntien) myöntämä avustus	819	713	0	374	745	0	200	705	578	728
Opioidensa	1281	972	654	1393	927	974	1982	1102	861	1052
Valtion tutkija- ja taitelijajärjestelmä	0	416	0	0	694	0	0	0	0	503
Lääkärinpallokat	3000	257	0	165	194	0	0	755	0	435
Lääkärinpallokat	3828	3597	2373	2383	4696	2794	3023	4053	2318	3528
MUI SEKSIAALITURVAEDUET	0	1955	500	334	957	1309	1460	2053	1352	1186
Invalidiin perusteella	0	0	0	3889	9036	8619	0	7043	5520	7988
Invalidiin perusteella	173	172	0	158	164	150	162	175	258	170
Kotitalousavustus	3269	3497	4783	2247	4042	3928	2877	4535	5683	3722
Ammattikoulutusavustus	5206	3935	3273	3391	3448	2993	2944	3448	2760	3951
Muit työttömyystulosaikasta	600	582	0	0	619	0	70	197	0	514
Ei-keinovalmisteiden perusteella	0	8160	10125	9600	10594	11669	0	13094	9471	10630
Lupantuloista	0	11400	0	0	8165	7200	0	5528	0	7704
Rintamaveteraanien ja -lääkäreiden avustukset	2895	2902	999	2164	2428	1062	1100	1886	1159	1676
Ylimääräinen avustus	0	0	1440	0	4932	1200	0	5686	1850	3526
Valtion taitelijajärjestelmä ja lehtimieslaissa	0	0	0	0	22572	0	0	0	0	22572
KOTITALOUDEN VALISET JA MUIT SAADUT TULONSIIROT	2272	1578	1248	2696	1406	1600	2961	1307	1821	1600
Elatusapu	4230	4650	4320	3314	4893	500	3741	6949	3356	4675
Koulutusavustus	1318	1192	2000	1140	927	0	300	811	450	1216
Syyttäjän avustus	0	8000	375	0	818	5783	0	4281	4384	0
Syyttäjän avustus	0	2376	3741	5328	7062	4626	0	4397	4820	4573
Syyttäjän avustus	1124	652	408	612	680	2482	0	0	0	1023
Muit rahalahjoja ja -avustuksia	1627	1216	812	1017	1000	484	575	857	598	1118
Muit lisäetuja	2778	3771	2083	2477	3450	3266	0	5776	5359	3454
Muit lisäetuja	948	940	0	1766	816	696	0	835	689	950
Saadut keskeisluokkavaroitukset	730	951	715	1127	839	570	2798	685	804	990
Saadut lahjat	163	174	191	146	176	178	131	160	201	176
Läsnäolomaksu ja veoma	494	584	576	490	579	661	0	755	707	598
ETÄLÄÄNÄIN KASSAN TAI KORVAUS	775	1151	2000	430	962	2597	200	867	348	1074
Sairauden tai tapaturman perusteella	0	650	0	0	700	0	0	0	0	130
Invalidiin perusteella	0	0	0	0	3366	1935	0	0	0	2782
Hautausavustus	0	2398	0	0	1500	0	0	0	0	2197
Rahavastuu	0	0	0	0	5000	5748	0	0	0	5625
Työttömyystulosaika	722	549	0	617	40	0	0	804	0	890
Opintulosaika	780	1245	2000	430	832	100	200	832	432	1026

Taulu E2.4. Saatuihin tulonsiirtoihin osallisten kotitalouksien lukumäärä vuonna 1991 OECD:n kulutusyksikössä kohden laskettujen käytettävissä olevien tulojen desileissä päämiehen iän mukaan

SAADUT TULOSIIRROT	KOTITALOUDEN JÄSENEN TERVEYDENTILÄ IKÄRYHMITTÄIN											
	TULOT			VAMMAISIA 1			VAMMAISIA 2			YHT.		
	-24	25-64	65-	-24	25-64	65-	-24	25-64	65-			
SAADUT TULOSIIRROT	113115	841684	79025	18049	412784	169400	2367	89516	63297	1799237		
SOSIAALITURVAETUUKSET	73801	766029	79025	15999	399683	169239	2367	98242	63297	1667682		
KANSIOLAJE	6450	81282	76852	7272	174114	168613	1475	66451	63184	645694		
Varhaiseläke, perusosa	0	20110	76852	699	45074	168455	855	26210	62758	403173		
Varhaiseläke, tukiosa, tukilisiä	150	1777	0	36792	699	36302	12537	704	22116	51841		
Varhaiseläke, apu- ja hoitotulot	0	5064	8360	0	10496	21993	152	6574	10560	63184		
Varhaiseläke, asumistuki	0	1492	21315	0	5176	48923	393	2999	10940	91238		
Varhaiseläke, tukiosa, tukilisiä	158	2421	0	208	1548	0	0	588	0	4913		
Varhaiseläke, asumistuki	0	226	0	0	0	0	0	0	0	226		
Työkyvyttömyyseläke, perusosa	910	19444	1366	2843	99252	8217	931	45856	1311	191930		
Työkyvyttömyyseläke, tukiosa, -lisä	477	13495	1366	2386	71884	5092	931	33882	11440	140955		
Työkyvyttömyyseläke, apu-, hoitotulot	0	285	152	169	5895	535	90	3596	870	11591		
Työkyvyttömyyseläke, asumistuki	0	3145	677	527	22914	437	191	5863	2275	36029		
Työttömyyseläke, perusosa	0	8625	263	0	9827	496	0	1399	525	21136		
Työttömyyseläke, tukiosa, tukilisiä, avuttomuuslisä	0	7228	263	0	7019	496	0	894	525	16425		
Työttömyyseläke, asumistuki	0	5319	0	0	2075	268	0	0	0	4862		
Lapseneläke	4393	17626	152	1006	9572	156	90	1625	0	34812		
Leskeneläke, perusosa	453	11864	0	170	5788	156	0	1185	0	19617		
Leskeneläke, tukiosa, tukilisiä, avuttomuuslisä	704	10973	0	496	6925	389	0	1211	0	20698		
Leskeneläke, asumistuki	313	1876	0	0	751	0	0	327	0	3266		
Leskeneläke, asumistuki	0	3145	0	270	9280	161	0	2081	633	19750		
Keräysraha	0	3694	0	0	2387	0	0	0	0	6440		
Keräysraha	0	1514	0	804	8856	50	0	2267	0	13491		
Lapsen hoitotulot	3333	86829	66891	3717	158003	130295	1782	56367	56481	563699		
TYÖ- JA ELÄKE- LIIKENNEVAKUUTUS- JA TURVALLISELÄKKEET	0	0	0	432	6989	244	0	3967	499	15840		
MUUT ELÄKKEET JA ETUUKSET	407	3787	482	98	5515	2867	306	1869	1661	16611		
OSASTIN VAKUUTUS	313	1774	0	0	2258	2369	0	841	1124	8679		
Työturvallisuusvakuutuksesta (ml. vaitio)	95	524	0	0	2061	0	151	328	253	3413		
Liikeyrillivakuutuksesta	0	244	0	0	395	0	0	233	0	893		
Vesivakuutusvakuutuksesta	0	1245	482	98	980	498	155	453	227	4538		
Lupauseläke	0	7010	0	541	1946	0	208	255	50	11709		
TYÖVAIKUUTUS OTTAMA RAHANNEUVOKKULUS JA VAPAA-AJAN VAKUUTUS	1729	7010	0	541	1946	0	208	255	50	11709		
Rahastusosuus tai korvaus kuulemisesta	0	945	0	0	0	0	0	0	0	945		
SAIRAUSVAKUUTUS	64681	624639	32108	14257	338776	114887	2064	85803	50759	1327975		
Lääkärinmaksut	37072	429051	25280	7403	231607	78477	1222	47673	3157	897386		
Tuokiossa ja hoito	22569	285054	12696	4515	165587	50424	423	39057	17601	597625		
Lääkärivakuutus vakuutuslaitteille	17433	141684	2257	4109	68556	10496	309	16276	4266	266376		
Räätäriä ja hoitajajälkiä	13021	161026	1150	4115	119330	4568	1058	27880	2135	334283		
Häätökorvaus, sairaanhoitajat	19448	24686	12911	820	17082	64676	139	55624	35368	616336		
Häätökorvaus, sairaanhoitajat	14174	90151	78	1829	16152	121	91	3267	0	13109		
Aitiysraha	20242	466020	1048	3554	152058	2323	803	31348	2354	679750		
IMPAALUUS	2422	18952	91	2230	14654	215	0	4494	852	43911		
TYÖVAIKUUTUS VAKUUTUS, M. VAIKIO (M. ELÄKKEET)	2422	18639	91	2230	14485	215	0	4494	852	43429		
Sairauden tai tapaturman perusteella saatu korvaus	0	313	0	0	0	0	0	0	0	313		
Korvaus invaliditeetistä	0	0	0	0	170	0	0	0	0	170		
Korvaus kuulemisesta (haurasvakuutus)	5395	61466	777	1877	27561	196	0	7770	292	105274		
TYÖVAIKUUTUS VAKUUTUS	5395	60989	777	1877	27016	196	0	7770	292	104252		
Erokorvaus	0	1070	0	0	545	0	0	0	0	1615		
AUDETUSVAKUUTUS KORVAUKSET	6623	64936	375	1813	36917	1504	389	6894	1787	121848		
Lääkärinmaksut	2652	26190	0	1569	13960	0	208	2271	0	46851		
Tuokiossa ja hoito	1099	17584	0	1028	9845	0	208	2403	0	32166		
Lääkkeet	3573	22613	0	705	14604	0	208	2828	0	32166		
Työkyvyttömyysvakuutus	851	7747	0	576	7616	176	208	1137	0	18310		
Muut sairausvakuutus	4611	47807	975	705	28004	877	180	5196	1787	90142		
Haurasvakuutus	0	0	0	0	366	0	0	313	0	679		
Erokorvaus	0	779	0	0	452	0	0	179	0	1351		
SOSIAALITURVAETUUKSET	72576	277682	30350	12475	164886	65727	2054	55318	46961	728030		
PERHEVAIKUUTUS	21942	150348	1658	4087	51282	3566	947	9263	3240	246233		
Korvaus tai sosiaaliturvasta saatu korvaus sairauden tai tapaturman perusteella	313	2694	0	268	7509	1396	93	1330	1867	15470		
Kidnapaus	270	11129	0	559	2754	0	0	624	0	13104		
Aitiysraha	9756	60373	0	1143	10251	121	91	2147	67	83947		
Eläketuotot	1338	15045	0	674	5231	50	521	2402	703	25964		
Sotilasvakuutus	930	3251	0	313	1313	0	0	125	0	5931		
Huoltopuu, verustien kunnallinen asumistuki	3628	8066	1494	887	6467	1852	0	602	602	23619		
Kansainvälinen, pl. kansa	14389	83665	164	1674	26222	146	554	4220	0	131049		
OPINTO- JA TURVAVAKUUTUS	42783	85885	499	6036	48026	694	164	11894	1347	197330		
Korvaus (koulun) myöntämä avustus	25985	16364	253	1912	7024	165	64	1748	105	53620		
Opintotulot	5902	13755	0	985	9746	0	64	2129	339	32919		
Valtion tukioja ja talous- ja opintotulot	40349	74663	499	3724	42528	694	164	10765	1347	176734		
Valtion kunnalliskorvaus sosiaalisesta tuesta tai tulojen harjoittamisesta	0	453	0	0	130	0	0	0	0	583		
Lukausmaksujen palautus	0	678	0	0	305	0	0	0	0	984		
MU SOSIAALITURVAETUUKSET	255	3019	0	165	670	0	0	283	0	4391		
Invaliditeetin perusteella	18436	83968	29116	6840	94663	64067	1200	43128	45897	387315		
Invaliditeetin perusteella	0	2445	226	786	6440	4962	576	1493	3332	20260		
Kotitalousavustus	0	0	0	948	5628	1160	0	1101	690	9526		
Työttömyyskorvaus	4415	10799	0	1006	6249	827	244	1707	300	25546		
Ammattikoulutusavustukset	11871	38946	751	2149	20914	1228	557	7560	1374	58349		
Mu työllistys- tai liikkumisavustus	5612	14756	675	331	7488	1036	64	2385	122	32468		
Eläke otollisavustuksen perusteella	245	1384	0	0	393	0	64	402	0	2489		
Lupauskorvaus	0	4429	3596	164	12482	8097	0	3732	3675	36175		
Rahastusmaksulike ja -lisä	568	20993	26045	2158	54341	54712	865	32722	45397	237802		
Valtion talous- ja lehtimies	0	0	513	0	219	141	0	1000	640	2512		
KOTITALOUDEN VÄLISEN JA MUUN SAADUN TULOSIIRROT	0	0	0	0	276	0	0	0	0	276		
Eläke	85654	509772	33954	14859	220531	78411	1499	54653	28102	1026636		
Korvausavustus	2303	26662	78	411	9597	513	272	1465	412	42213		
Syöttökäsi rahana	20863	13869	253	3217	3931	0	64	723	341	42623		
Syöttökäsi asunona	0	169	479	0	683	2731	0	739	4800	6708		
Syöttökäsi ateriana	0	1605	4033	247	2250	8615	0	913	3237	20899		
Muut rahalliset ja -avustukset	1813	2694	841	246	452	962	0	0	0	6708		
Muut tulojen saantit	39349	214835	9598	8653	90245	23898	859	23017	9414	419869		
Muut tulojen saantit	9357	15194	1422	2326	8481	5913	0	1603	1666	45962		
Saadut keskeisluottot	23463	33518	0	4382	10201	5992	0	1474	486	79516		
Saadut lainat	47529	281026	11930	8387	115152	29650	1006	29798	12211	536690		
Luoletustuloja ja voimia	10078	171223	19001	3776	70849	3310	701	2065	13598	343001		
ERITTELYTULOJA SAADUN TULOSIIRROT	9357	16799	5455	2574	10258	14049	0	2515	4902	65909		
Sairauden tai tapaturman perusteella	9377	30338	313	951	16779	1865	64	2676	786	59748		
Invaliditeetin perusteella	0	124	0	0	239	0	0	0	0	219		
Haurasvakuutus	0	0	0	0	777	536	0	0	0	1313		
Haurasvakuutus	0	726	0	0	208	0	0	0	0	935		
Työttömyyden perusteella	0	0	0	0	123	625	0	0	0	748		
Opintotuloja varten	559	5492	0	0	2996	54	0	458	0	9548		
Opintotuloja varten	5419	24160	313	951	12918	410	64	2346	567	47147		

Taulu E2.5. Saadut tulonsiirrot osallisten kotitalouksien jäseniä kohti vuonna 1981 OECD:n kulutusyksikköä kohden laskettujen käytettävissä olevien tulojen desileissa päämiehen iän mukaan

SAADUT TULONSIIROT	KOTITALOUDEN JÄSENEN TERVEYDENTILÄ IKÄRYHMITTÄIN									
	TERVEITÄ			VAMMAISIA 1			VAMMAISIA 2-			YHT.
	-24	25-64	65-	-24	25-64	65-	-24	25-64	65-	
<b>SAADUT TULONSIIROT</b>	3529	2405	21089	5909	5525	20814	7311	7393	17415	5432
<b>SOSIAALITURVAUKSET</b>	1445	1801	20027	4116	4764	19523	5841	6515	16251	4739
<b>KANSALAINLAIN</b>	1989	2564	7193	2979	3081	7493	3936	3732	7002	4505
Vanhuseläke, perusosa	909	828	2268	752	857	2280	981	958	2122	1687
Vanhuseläke, tukiosa, tukilisiä	1536	2235	5599	1731	2331	5845	1876	2402	4288	4007
Vanhuseläke, apu- ja hoitotulot	0	624	2154	0	698	1969	829	862	1387	1176
Vanhuseläke, asumistuki	0	434	2051	0	566	2056	820	620	1206	1585
Vanhuseläke, tukiosa, tukilisiä	2789	4013	0	912	3663	0	0	1756	0	3249
Vanhuseläke, asumistuki	0	1671	0	0	0	0	0	0	0	1671
Työvyöttömyyseläke, perusosa	801	971	1085	865	1170	1072	1071	1162	1190	1190
Työvyöttömyyseläke, tukiosa, -lisä	1320	2160	2329	2394	2493	2736	1966	2398	3015	2471
Työvyöttömyyseläke, apu-, hoitotulot	0	541	1221	829	1152	1027	497	787	1071	960
Työvyöttömyyseläke, asumistuki	0	858	374	991	1544	252	132	788	649	1129
Työttömyyseläke, perusosa	0	1448	1363	0	1570	1127	0	867	1262	1292
Työttömyyseläke, tukiosa, tukilisiä, avustamattomia	0	2517	457	0	2371	1118	0	793	1539	2196
Työttömyyseläke, asumistuki	0	1349	0	0	685	408	0	0	0	949
Lapseneläke	877	637	588	681	559	251	242	363	0	610
Lapseneläke, perusosa	0	514	712	0	143	570	466	0	52	631
Lapseneläke, tukiosa, tukilisiä, avustamattomia	1187	2099	0	3761	2011	2975	0	1039	0	1966
Lapseneläke, asumistuki	285	587	0	0	460	0	0	572	0	504
Kortaus	5045	1191	0	2967	828	975	0	1099	625	1170
Hautausvastuu	0	1111	0	0	593	0	0	477	0	794
Lapsen hoitotulot	0	921	0	1111	1067	1496	0	717	0	985
<b>TYÖ-, VIERO-, LIIKENNEMAKSUS-, JA TUOTOINTIMAKSUKSET</b>	2947	6888	14934	4421	7455	14339	2655	6040	9989	9025
<b>MUIT ERIKOKSET JA ERIKOKSET</b>	0	491	1781	1104	283	739	0	469	302	455
<b>OSITTAIN VEROVAIKAT ERIKOKSET</b>	474	7174	3694	2354	4914	10691	8180	3355	2841	4740
Työtapaturvamaksuista (ml. valtio)	4963	5917	0	0	4600	13253	0	4074	2290	5911
LiiKENNEMAKSUISTA	1680	1410	0	0	6440	0	9599	3059	5100	4682
Verotuksellisesti etuisuusmaksuista	0	2526	0	0	272	0	0	1242	0	1002
Lupausmaksu	0	3042	3694	2354	1537	2514	6800	2353	6003	1292
<b>TYÖVAIKAN OTOIN RIKENNEMAKSULLIS JA VAPAA-AJAN VAKUUTUS</b>	488	667	0	360	316	0	13	217	4641	553
Hautausvastuu tai korvaus kuolemasta	0	3683	0	0	0	0	0	0	0	3683
<b>SAIRAUSSIVUUTUS</b>	655	358	142	498	389	277	357	378	279	369
<b>LÄÄKKEIKORVAUKSET</b>	37	31	5	3	36	20	36	36	36	36
Tutkimus ja hoito	40	43	121	137	75	141	92	78	114	62
Lääkekorvaus vakavimmilla	14	11	12	13	14	28	59	14	21	13
Perhehoito ja hoitajapalkat	257	219	292	626	538	895	130	508	579	370
Hoidonkorvaus, sairaalahoito	55	49	75	120	126	218	127	238	127	96
Hoidonkorvaus, sairaalahoitojatkukset	1669	1370	313	1060	998	1446	740	984	203	1315
Äitiysraha	655	686	423	628	602	417	525	558	364	656
<b>LAPSILISÄ</b>	460	467	33	627	528	80	0	701	139	505
Työttömyyseläke, perusosa	460	383	33	627	519	80	0	701	139	467
Korvaus invaliditeetistä	0	4125	0	0	0	0	0	0	0	4125
Korvaus kuolemasta (hautausvastuu)	0	0	0	0	1267	0	0	0	0	1267
<b>TYÖTÖNSIVUUTUS</b>	1460	943	1285	1385	1252	528	0	1104	455	1057
Eränsä	1460	926	1285	1385	1237	528	0	1104	455	1042
<b>ALUSTUSKASSOIN KORVAUKSET</b>	0	1701	0	0	2324	0	0	0	0	1869
<b>LÄÄKKEIKORVAUKSET</b>	329	229	155	413	335	583	680	430	101	282
Tutkimus ja hoito	85	48	0	56	36	0	76	78	0	48
Lääkekorvaus	88	68	0	334	124	0	56	99	0	93
Työttömyyseläke	46	33	0	23	40	0	137	38	0	37
Työttömyyseläke	426	463	0	131	696	17	768	826	0	565
Muu sairausvastuu	221	131	155	221	155	271	267	168	101	146
Eränsä	0	0	0	0	2242	0	0	2015	0	2160
<b>SOSIAALIVAKUUTUS</b>	0	3162	0	0	352	2700	0	150	0	1504
<b>PERHEIDEN TUET</b>	2037	903	1396	1533	1230	1575	1109	1159	1060	1141
Korvaus tai sosiaalitoimistosta saatu korvaus sairauden tai tapaturman perusteella	1262	820	1493	1339	836	1249	1357	881	460	866
Korvaus	788	225	0	250	190	343	360	211	400	228
Korvaus	0	840	795	573	813	0	0	219	0	749
Korvaus	141	103	0	130	83	60	72	67	45	102
Korvaus	837	1171	0	1142	980	2400	1188	952	683	1081
Korvaus	4720	1819	0	1960	642	0	0	300	0	1794
Korvaus	1560	928	1291	125	907	2193	0	654	430	1018
Korvaus, pl. Maa	1024	872	2108	1440	940	1756	1190	1032	0	916
<b>OPINTO- JA TUKIMAKSUKSET</b>	1911	359	631	1090	286	520	445	287	348	478
Korvaus	1590	520	600	1443	330	960	244	341	400	753
Korvaus	613	164	0	145	157	0	22	144	134	186
Korvaus	1005	273	327	756	229	305	303	234	258	333
Korvaus	0	1835	0	0	69	0	0	0	0	1222
Korvaus	0	288	0	0	166	0	0	0	0	219
Korvaus	1500	87	0	41	42	0	0	120	0	128
<b>MU SOSIAALIVAKUUTUS</b>	2066	1125	1366	899	1647	1535	732	1238	1034	1357
Invaliditeetistä sairauden tai tapaturman perusteella	0	290	250	88	354	958	439	638	652	479
Invaliditeetistä sairautta	0	0	0	2314	3043	6320	0	2365	2760	3100
Korvaus	103	46	0	98	44	60	39	35	76	51
Työttömyyseläke	1665	1079	1804	951	1178	1139	658	1142	1825	1177
Ammattikorvaus	3276	1193	1453	793	1088	963	327	828	690	1303
Muu työvyöttömyyseläke tai liikkuvuusvastuu	300	182	0	0	187	0	8	49	0	152
Eläke sosiaalivakuutus perusteella	0	3500	7723	3200	4339	6923	0	4568	4008	4865
Lupausmaksu	0	11400	0	0	1784	3600	0	1855	0	2722
Rintamavammavastuu	802	949	565	632	924	561	281	605	519	696
Ylimääräinen sosiaalivastuu	0	0	1440	0	2466	300	0	2460	781	1658
Valtion työttömyyseläke	0	0	0	0	11286	0	0	0	0	11286
Valtion työttömyyseläke ja lehtimieseläke	0	0	0	0	0	0	0	0	0	0
<b>KOTITALOUKSIEN VÄLISÄT JA MUUT SAADUT TULONSIIROT</b>	1465	534	860	1322	974	1144	799	371	814	598
Elänsä	1674	1586	540	974	1528	500	850	1591	983	1548
Syöttökieli	1137	484	1000	1066	287	0	33	234	129	663
Syöttökieli	0	267	375	0	613	4481	0	0	2141	3051
Syöttökieli	0	1322	3004	2664	3438	3777	0	2012	2349	2967
Muu rahalliset ja -avustukset	956	351	408	204	340	2482	0	0	0	667
Muu liminen saanti	1103	410	558	558	324	329	171	233	267	409
Muit limiset etuudet	2263	1494	1452	1261	1863	2802	0	1840	2284	1804
Saadut korvausmaksut	0	1759	0	1186	469	0	0	189	344	555
Saadut korvausmaksut	461	314	467	561	264	379	747	187	335	308
Saadut korvausmaksut	86	56	133	58	58	130	38	47	91	63
Luotto- ja lainat	402	238	445	249	299	548	0	270	328	331
Luotto- ja lainat	535	368	1000	233	255	1242	22	204	144	343
Sairauden tai tapaturman perusteella	0	162	0	0	0	350	0	0	65	196
Invaliditeetistä sairautta	0	0	0	0	1646	1935	0	0	0	1719
Korvaus	0	1077	0	0	500	0	0	0	0	916
Korvaus	0	0	0	0	714	5748	0	0	0	2833
Työttömyyseläke perusteella	361	232	0	0	222	4	0	188	0	226
Opintotulot	560	375	1000	233	203	23	22	194	125	307

Taolu E2.6. Tulonsiirtoihin osallisten kotitalouksien jäsenten lukumäärä vuonna 1981 OECD:n kulutusyksikköä kohden lasketun käytettävissä olevien tulojen desileiissä päämiehen iän mukaan

SAAUT TULOJENLIIROT	KOTITALOUDEN JÄSENTEN TERVEYDENTILÄ KÄYRÄHMITÄÄN									
	TERVEITÄ			VAMMAISIA 1			VAMMAISIA 2-			YHT.
	-24	25-64	65-	-24	25-64	65-	-24	25-64	65-	
<b>SAAUT TULOJENLIIROT</b>	182195	2477623	108967	39782	1139008	239617	8950	323344	140283	4659770
<b>SOSIAALITURVALEHDOT</b>	136283	2366187	108967	36646	1114444	239134	8950	320254	140283	4471149
<b>KANSANLAU</b>	12419	231493	106236	19352	469620	238509	5582	214016	139229	1470253
Verhuusmaksu, perusosa	479	75470	106236	2535	151944	238035	3156	91964	138807	808565
Verhuusmaksu, tukiosa, tukilisiä	479	64266	76962	2535	128741	172471	2704	80509	114574	643238
Verhuusmaksu, apu- ja hoitolisiä	0	20055	10484	0	39058	28198	455	24155	22761	145164
Verhuusmaksu, asumistuki	0	4614	25557	0	14686	54868	1180	8126	23185	132216
Verhuusmaksu, tukiosa, tukilisiä	632	3696	0	625	3214	0	0	215	0	11375
Verhuusmaksu, asumistuki	0	452	0	0	0	0	0	0	0	452
Työvyöttömyysmaksu, perusosa	3098	53445	3434	8954	234128	20652	3950	139089	31656	498406
Työvyöttömyysmaksu, tukiosa, -lisä	2080	40073	3434	7481	171585	13757	3950	110944	28316	381024
Työvyöttömyysmaksu, apu-, hoitolisiä	479	1311	455	507	13794	1484	452	13418	2657	34077
Työvyöttömyysmaksu, asumistuki	0	6774	1505	1546	33831	1031	955	17901	6034	69577
Työttömyysmaksu, perusosa	0	15210	527	0	22277	993	0	4022	1051	44078
Työttömyysmaksu, tukiosa, tukilisiä, avustamislisiä	0	12619	527	0	16342	993	0	3011	1051	34542
Työttömyysmaksu, asumistuki	0	3696	0	0	4480	536	0	0	0	8712
Lapsenmaksu	7718	58020	761	2921	30841	469	452	7723	0	108905
Lapsenmaksu, perusosa	2406	34638	0	509	18408	469	0	4994	0	61424
Lapsenmaksu, tukiosa, tukilisiä, avustamislisiä	2497	26031	0	993	16662	934	0	5406	0	52522
Lapsenmaksu, asumistuki	1563	4172	0	0	1751	0	0	1138	0	8625
Korvaus	1018	14316	0	4721	31670	644	0	8744	1501	62614
Huutoasutus	0	6361	0	0	7439	0	0	1643	0	15444
Lapsen hoitotuki	0	7003	0	3039	36192	151	0	11774	0	57558
<b>MUIT ELLÄKSET JA ELLÄKÖT</b>	7411	210618	93783	12171	381670	194152	6501	170284	125592	1202638
<b>OSITTAIN VENOAVAT ELLÄKSET</b>	0	7146	1152	1406	15443	488	0	10336	998	37969
Työpatenttivarauksesta (ml. valtio)	2037	10634	963	492	15142	4175	918	6412	3210	43981
Liikennevarauksesta	1563	3552	0	0	6237	3179	0	2897	2249	19677
Kustannuksesta eläkevarauksesta	473	2622	0	0	5362	0	452	1147	506	10562
Loppumaksu	0	488	0	0	1186	0	0	506	0	2181
<b>TYÖVAIJOJEN OMA RAHANKORVAUTUS JA VAPAA-AJAN VALUTUS</b>	2667	19087	0	541	6002	996	465	2369	455	12783
Huutoasutus tai korvaus kuolemasta	0	1643	0	0	0	0	625	1702	101	30724
<b>SAVUNVAIKUTUS</b>	117615	193668	49656	33151	969052	168802	8041	282688	114249	3679671
Läskelirahat	63604	1311061	37808	16117	555887	115674	4563	183348	68983	2457047
Tukiosuus ja hoito	41089	868018	20507	12137	456445	75870	1651	127984	39182	1642882
Läskelirahat	33647	464815	4421	9444	231738	18483	1128	108809	610649	810649
Nettokorvaus, sairauslajitelukset	41823	851699	2007	20285	534074	100940	7576	191597	81074	1851076
Äitiysraha	37762	332915	620	5234	73487	725	456	16786	533	468518
<b>LAPSILISÄ</b>	63027	1766238	4449	11911	622763	8171	3564	143348	9141	2512613
<b>TYÖVAIJOJEN VAIKUTUS, M. VALTIO (M. ELLÄKÖT)</b>	4520	61578	548	3583	43146	645	0	13908	2193	130122
Sairaiden tai tapaturman perusteella saatu korvaus	4520	60329	548	3583	42636	645	0	13908	2193	128362
Korvaus invaliditeetista	0	1251	0	0	0	0	0	0	0	1251
Korvaus kuolemasta (huutoasutus)	1087	194655	2252	5207	79668	1064	0	24428	1110	319249
Työttömyysraha	10870	192859	2252	5207	78577	1064	0	24428	1110	316366
Eroraha	0	2954	0	0	1091	0	0	0	0	4044
<b>AVUSTUKSOSIEN KORVAUKSET</b>	13028	199252	975	2955	111898	3085	1166	21127	3575	357061
Läskelirahat	5616	78031	0	246	38107	0	625	6987	0	135042
Tukiosuus ja hoito	2779	52255	0	1926	26696	0	625	6476	0	90747
Läskeliset	6795	69305	0	958	43332	0	625	8157	0	129173
Työttömyysraha	2348	26797	0	1474	20995	527	625	4268	0	9614
Mu avustusta	10152	145314	975	958	84802	2107	562	18205	3575	266429
Huutoasutus	0	0	0	0	1098	0	0	625	0	1724
Huutoasutus	0	1434	0	0	1904	452	0	536	0	4326
<b>SOSIAALIVASTUUKSET</b>	121122	952725	52057	28558	534947	119716	8011	196370	105387	2118993
<b>PERHEVAIKUTUS</b>	57102	546469	1985	11432	187837	6666	3524	41829	8291	865136
Kunnalliset sosiaalitoimistot saatu korvaus sairaiden tai tapaturman perusteella	1251	7107	0	0	0	2479	466	5688	4122	418669
Äitiysraha	1351	62620	0	2301	17450	0	0	5809	0	89531
Äitiysraha	24961	213579	0	3166	44673	725	456	11484	533	299578
Elastus	3571	49112	0	1678	19324	151	1876	9596	2285	87594
Sotilasvastuu	1912	10971	0	1563	35470	0	0	9614	0	9614
Huutoasutus, verusten kunnallinen asumistuki	8517	22884	1494	2712	16079	2873	0	3609	1351	59520
Huutoasutus, p. kela	41039	317388	491	5641	105164	438	1976	51280	0	493416
<b>OPINTO- JA TUKIENVAIKUTUS</b>	54446	305121	999	11174	197827	2214	1075	55749	4493	633099
Asumislisä	29401	46485	507	2638	28974	495	573	7180	523	116775
Peruskoulun (kuntien) myöntämä avustus	7880	99779	0	2545	46194	0	573	10447	1461	128879
Opintoraha	51464	265329	999	10549	172200	2214	1075	50618	4493	558940
Valtion tukitulle- ja talouslaji-avustusta	0	1134	0	0	603	0	0	0	0	1737
Valtion tutkimuslaitoksen erillisestä tuesta tai talteen hoidettavasta	0	981	0	0	1278	0	0	0	0	2259
Lukausmaksujen palautus	509	8912	0	659	3091	0	0	1771	0	1842
<b>MU SOSIAALIVASTUUS</b>	34162	268397	50577	18133	269922	116654	4954	141138	102905	1006841
Irtaidellisuudesta sairaiden tai tapaturman perusteella	0	8894	452	2985	17407	6780	1914	4804	6913	50149
Irtaidellisuudesta perusteella	0	0	0	1593	16711	1582	0	3277	3808	25463
Kotitalousraha	7391	40698	0	1623	33392	4084	1012	8432	1025	85566
Työttömyysraha	23309	126159	1990	5075	71753	4235	2435	30019	4958	269933
Ammattikorkeakoulusta	8917	48665	1520	1413	23734	3220	5231	931	488	98462
Mu työttömyys- tai liikkuvuusavustus	491	4439	0	0	1303	0	573	1618	0	8423
Eläke sosiaalivammalain perusteella	0	10328	4715	491	30472	13648	0	10699	8689	79036
Loppumaksu	0	479	0	0	2475	479	0	2598	0	6030
Kirjallisuustukiosuus ja -lisä	2047	64184	46094	7383	142832	103591	3388	102057	10142	572989
Viljoittaminen sotaveteraanien kesken	0	0	513	0	438	563	0	2312	1517	5343
Valtion talouslaji- ja lehtimaksu	0	0	0	0	0	0	0	0	0	551
<b>KORTTELIVASTUUKSIEN JA MUIT SAAUT TULOJENLIIROT</b>	132843	1506299	49301	30306	654068	109432	5559	190559	62904	2741271
Eläkeasutus	7085	78168	620	1397	30727	513	1198	6397	1408	127513
Koulutusavustus	24193	34195	507	3442	12707	0	573	2505	1193	79315
Syyttökassa	0	506	479	0	911	3524	0	0	0	1477
Syyttökassa	0	2885	5022	495	4621	10553	0	1994	6642	32212
Syyttökassa	2131	5005	541	738	905	962	0	0	0	10282
Mu rahavaroitus ja -avustukset	58034	636891	13955	15772	278575	35179	2891	84816	21075	1147188
Mu finanssivastuu	1148	38953	2040	570	6890	0	0	0	0	2343
Mu finanssivastuu	29285	68937	0	6522	17759	6241	0	6520	973	136238
Saaut-kustannustavustus	75362	894422	18286	16844	366425	44548	3768	109023	29237	1512915
Saaut-korvaus	19240	535409	27286	9544	215659	45432	2417	70939	29927	955852
Lukausmaksu vello ja voima	1146	41338	7062	265	16965	0	0	702	10550	11542
<b>ERITTELENTÖN AVUSTUS TAI KORVAUS</b>	8664	94875	625	1758	63209	3900	573	11395	2390	187388
Sairaiden tai tapaturman perusteella	0	498	0	0	0	479	0	438	1415	1415
Irtaidellisuudesta perusteella	0	0	0	0	1589	536	0	0	0	2125
Huutoasutus	0	1618	0	0	625	0	0	0	0	2443
Perheavustus	0	0	0	0	861	625	0	0	0	1486
Työttömyyden perusteella	1117	13017	0	0	8326	483	0	1961	0	24904
Opintotukiosuus	7547	80237	625	1758	52987	1776	573	10074	1951	157528

1. Marraskuun lakko vuonna 1917 ja kapina vuonna 1918. Tilastollinen selonteko niiden vaikutuksesta Suomen teollisuuteen. (1921) - Novemberstrejken år 1917 och upproret år 1918. En statistik utredning angående deras inflytande på Finlands industrier. (1921)
2. Asuntolaskenta huhtikuun 25 p:nä 1919. (1921) - Bostadsräkningen den 25 april 1919. (1921)
3. Tutkimus Suomen maataloustyöväen oloista palkkausvuonna 1919 = 1920. (1924) - Undersökning angående arbetsförhållandena bland lantarbetarna under avlöningsåret 1919 - 1920. (1924)
4. Tutkimus metsä- ja uttityöntekijäin oloista keväällä 1921. (1924) - Undersökningar angående arbetsförhållandena bland skogs- och flottningsarbetarna våren 1921. (1924)
5. Elinkustannukset tilinpitokaudella 1920 - 21. (1925) - Levnadskostnaderna under bokföringsperioden 1920 - 21. (1925)
6. Kieltolakirikokset 1/6 1919 - 31/5 1924. (1925) - Brott mot förbudslagen 1/6 1919 - 31/5 1924. (1925)
7. Kieltolakitiedustelu vuonna 1923. (1925) - Förbudslagenqueten år 1923. (1925)
8. Juopumuksesta pidätetyt henkilöt kaupungeissa vuonna 1923. (1925) - För fulleri anhållna personer i städerna år 1923. (1925)
9. Lastaus- ja purkamistyöntekijäin olot. (1928) - Lastnings- och lossningsarbetarnas levnadsförhållanden. (1928)
10. Tutkimus liikeapulaisten työ-, palkkaus- ym. oloista vuonna 1925. (1929) - Undersökning rörande de affärsanställdas arbets-, avlönings- m.fl. förhållanden år 1925. (1929)
11. Teknillisen henkilökunnan työ- ja palkkausolot vuonna 1929. (1933) - Den tekniska personalens arbets- och avlöningsförhållanden år 1929. (1933)
12. Yötyöntekijättäriäin työ-, asunto- ja terveysolot. (1935) - Nattarbetarskornas arbets-, bostads- och hälsoförhållanden. (1935)
13. Työläisnuorisotutkimus. (1935) - Undersökning rörande arbetarungdomen. (1935)
14. Elinkustannustutkimus vuodelta 1928. A. Kaupunkien ja muiden asutuskeskusten tilinpitoperheet. (1936) B. Maataloustyöläisperheet (1937) - Levnadskostnadsundersökningen år 1928. A. Bokföringsfamiljerna i städer och övriga bosättningscentra. (1936). B. Lantarbetarfamiljerna. (1937)
15. Kutomateollisuuden työntekijäin olot vuonna 1929. (1936) - Levnadsförhållandena bland textilindustriarbetarna år 1929. (1936)
16. Maaseudun asunto-olot vuonna 1937. (1938) - Bostadsförhållandena på landsbygden år 1937. (1938)
17. Ylioppilaiden taloudelliset olot vuonna 1935. (1938) - Studenternas ekonomiska förhållanden år 1935. (1938)
18. Mielisairaatt ja vajaamieliset. (1939) - De sinnessjuka och intellektuellt defekta. (1939)
19. Kaupunkien asunto-olot vuonna 1938. (1940) - Bostadsförhållandena i städerna år 1938. (1940)
20. Vanhusten olot. (1953) - Åldringarnas levnadsförhållanden. (1953)
21. Elinkustannustutkimus helmikuun 1950 - tammikuun 1951. (1953) - Levnadskostnadsundersökningen februari 1950 - januari 1951. (1953)
22. Kulutustutkimus. Kaupungit ja kauppalat 1955-1956. (1959) - Konsumtionsundersökningen. Städer och köpingar 1955 - 1956. (1959)
23. Ylioppilaiden opintokustannukset maaliskuussa 1958. (1961) - Studenternas studiekostnader i mars 1958. (1961)
24. Maaseudun kulutustutkimus 1959/60. (1962) - Konsumtionsundersökningen på landsbygden 1959 - 60. (1962)
25. Vanhusten asunto-olot kaupungeissa ja kaupaloissa 1962. (1963) - Åldringarnas bostadsförhållanden i städer och köpingar 1962. (1963)
26. Suomen vajaamieliset ja heidän huollontarpeensa 1962. (1966) - De psykiskt efterblivna i Finland och deras vårdbehov 1962. (1966)
27. Lehto: Huoltoavun alueellinen vaihtelu 1969. (1972) - Regional variation of social assistance 1969. (1972)
28. Määttänen: Sosiaalisten sopeutumisasikeuksien psykologisista ja sosiaalisista yhteyksistä. (1972) - The relation between psychological and social factors affecting maladjustment. (1972)
29. Lehto: Kuntien sosiaalihuollon menot 1969. (1972) - Kommunernas utgifter för socialvården 1969. (1972) - Expenditure for social welfare paid by local authorities 1969. (1972)
30. Rauhala: Koulukotipoikiäin ja nuorisovankiäin myöhennät elämänavaiheet. (in English no. 31) (1972)
31. Rauhala: Later lives of approved school boys and young prisoners. (suomeksi no. 30) (1972)
32. Lehto - Ruuska: Vajaakuntoisten työhön sijoittumisen. (1973) - Sysselsättandet av handikappade. (1973) - Employment of handicapped. (1973)
33. Tauriainen - Koivula: The Conditions in and Problems of Rural Depopulation Areas. (1973)
34. Lehto: Vammaiset suojatyöissä. (1973) - Disabled persons in sheltered employment. (1973)
35. Ailio: Naisia yö- ja vuorotyöissä. (1973) - Women on night and shift work. (1973)
36. Sintonen: Vanhusten huoltomuodon valinnasta (1973) - Alternatives in the care of old people. (1973)
37. Rauhala: Sosiaalisten kerrostumiäin määrälliset vahvuudet. (1974) - De sociala skiktens kvantitativa numerärer. (1974) - Quantitative analyses of social strata in Finland. (1974)

38. Lähteinen - Juusela - Penttilä: Työtapaturmat, työntekijäin ominaisuudet ja tapaturmien sattumisajankohta. (1974) - Industrial accidents in Finland, the characteristics of the injured persons and the moment of the accident. (1974)
39. Äikäs: Merenkulkijoiden työtapaturmat vuosina 1970 - 1972. (1974) - Olycksfall i arbete som drabbat sjöfarande åren 1970 - 1972. (1974)
40. Sintonen: Vanhusten huoltokustannuksiin vaikuttavista tekijöistä. (1974) - Cost factors in welfare for the aged. (1974)
41. Järvenranta: Äärimmäisen ahtaasti asuvat ruokakunnat Suomessa vuonna 1970. (1974) - Extremely crowded households in Finland 1970. (1974)
42. Äikäs: Kuolemantapaukset työ- ja matkatapaturmissa vuonna 1972. (1975) - Fatal accidents at work and coming to and from work in 1972. (1975)
43. Suonoja - Virtanen - Tuomola: Terveystieteiden tavoitteet ja painopisteet - eräiden maiden terveyspoliittisten suunnitelmien tarkastelu. (1975) - Aims and emphases in health care revealed by an examination of various countries' health policy programmes. (1975)
44. Lähteinen: Ikä ongelmana työelämässä: Eri ikäisten teollisuuden työntekijäin ongelmia kartoittava tutkimus. (1975) - Age as a problem in working life. (1975)
45. Karjalainen: Kotiapulaiset ja heidän työnantajansa. (1976) - Domestic servants and their employers. (1976)
46. Mustonen - Suominen - Suonoja: Imeväiskuolleisuuteen vaikuttavat sosiaaliset ja taloudelliset tekijät Suomessa 1910 - 1971. (1976) - Social and economics factors influencing infant mortality in Finland between 1910 and 1971. (1976)
47. Lähteinen: Eri ikäisten teollisuuden työntekijäin palkkaus ja ylityöt. (1976) - Wages and overtime of industrial workers belonging to various age categories. (1976)
48. Ellälä - Suominen - Kotiranta: Sosiaaliturvan kehitys Suomessa 1950 - 1974. (1976) - The development of social security in Finland from 1950 to 1974. (1976)
49. Ellälä - Kotiranta: Sosiaalimenot vuonna 1974 sekä ennakkotiedot vuodelle 1975. (1976) - Socialutgifterna år 1974 samt förhandsuppgifter om 1975 års socialutgifter. (1976) - Social expenditure in 1974 and preliminary data for 1975. (1976)
50. Lähteinen: Eri ikäisten teollisuuden työntekijäin koulutus. (1977) - The training of industrial workers belonging to various age categories. (1977)
51. Suominen: Sosiaalisten tulonsiirtojen kohtaanto. (1977) - The incidence of social transfers. (1977)
52. Lähteinen: eri ikäisten teollisuuden työntekijäin työpaikkaliikkuvuus, poissaolot ja työttömyys. (1977) - Labour turnover, absenteeism and unemployment among industrial workers belonging to various age categories. (1977)
53. Ellälä - Kotiranta: Sosiaalimenot vuonna 1975 sekä ennakkotiedot vuodelle 1976. (1978) - Socialutgifterna år 1975 samt förhandsuppgifter om 1976 års socialutgifter. (1978) - Social expenditure in 1975 and preliminary data for 1976. (1978)
54. Rauhalä: Huostaanotto. (1978) - Taking into custody. (1978)
55. Lähteinen: Teollisuuden työntekijäin työ- ja elinolosuhteet. Ikä ongelmana työelämässä. (1978) - Working and living conditions of industrial workers. Age as a problem in working life. (1978)
56. Sosiaaliturvan kehitys Suomessa 1950 - 1977. (1978) - The development of social security in Finland from 1950 to 1977. (1978)
57. Suominen - Arajärvi: Sosiaalimenot vuonna 1976 sekä ennakkotiedot vuodelle 1977. (1978) - Socialutgifterna år 1976 samt förhandsuppgifter om 1977 års socialutgifter. (1978) - Social expenditure in 1976 and preliminary data for 1977. (1978)
58. Suominen: Tulojen uudelleenjakso Suomessa vuonna 1976. (1979) - Redistribution in Finland in 1976. (1979)
59. Suominen - Tuisku: Lapsiperheiden tulo- ja kulutusrakenteen vuonna 1976. (1979) - Structure of income and consumption in families with children in 1976. (1979)
60. Suominen - Arajärvi: Sosiaalimenot vuonna 1977 sekä ennakkotiedot vuodelle 1978. (1980) - Socialutgifterna år 1977 samt förhandsuppgifter om 1978 års socialutgifter. (1980) - Social expenditure in 1977 and preliminary data for 1978. (1980)
61. Halla - Karjalainen: Erytisyryhmien olot. (1980) - Specialgruppernas förhållanden. (1980) - The Conditions of Special Groups. (1980)
62. Karjalainen: Vanhusten kontaktit, avun tarve ja palvelujen saatavuus. (1980) - Contacts, Need for Help and Access to Service of the Aged. (1980)
63. Halla - Kyrö: Alimman viidenneksen tulo- ja kulutusrakenteen vuonna 1976. (1980) - Structure of income and consumption in the lowest quintile in 1976. (1980)
64. Suominen - Arajärvi: Eläkeläistalouksien tulo- ja kulutusrakenteen vuonna 1976. (1980) - Structure of Pensioner Households' Incomes and Consumption in 1976. (1980)
65. Suominen - Heinonen: Terveystieteiden ja sosiaalihuollon rakennusinvestoinnit Suomessa vuosina 1945 - 1978. (1980) - Capital Investments in Health Care and Social Welfare in Finland from 1945 to 1978. (1980)
66. Suviranta - Mynttinen: Nuorten perheiden asunto-olot v. 1978. (1980) - Housing Conditions of Young Families in 1978. (1980)
67. Karjalainen: Vanhusten asumisolot. (1980) - Housing Conditions of the Aged. (1980)
68. Kotityötutkimus - Housework Study. Osa I. Kilpiö: Palkattoman kotityön käsitteestä ja arvon määrittämisestä. Osa II. Kilpiö: Tutkimuksen suoritus ja aineisto. (1980) (in English no. 71)
69. Kotityötutkimus - Housework Study. Osa III. Suviranta - Heinonen: 7 vuotta nuorempien lasten palkattoman kotihoito arvo vuonna 1979. (1980) - Part III: The Value of Unpaid Home Care of Children under the Age of Seven in 1979. (1980)
70. Arajärvi: Sosiaalimenot vuonna 1978 sekä ennakkotiedot vuodelle 1979. (1981) - Socialutgifterna år 1978 samt förhandsuppgifter om 1979 års socialutgifter. (1981) - Social Expenditure in 1978 and Preliminary Data for 1979. (1981)
71. Housework Study. Part I. Kilpiö: The Concept of Unpaid Housework and the Determination of its Value. Part II. Kilpiö: Description of the Study and Sample. (1981) (suomeksi n:o 68)

72. Lasten kehitystutkimus. Osa I. Ensimmäinen ikävuosi. (1981)
73. Kotityötutkimus - Housework Study. Osa IV. Suviranta - Mynttinen: Palkattoman kotisivouksen arvo vuonna 1980. (1981) - Part IV. The Value of Unpaid House Cleaning in 1980. (1981)
74. Sintonen: An Approach to Economic Evaluation of Actions for Health. (1981)
75. Tutkimustiivistelmiä vuosilta 1979 - 80. (1981) - Sammandrag av undersökningar år 1979 - 80. (1981) - Summaries of Surveys in 1979 and 1980. (1981)
76. Kotityötutkimus - Housework Study. Osa V. Säntti - Otva: Palkattoman erityishoidon arvo vuonna 1980. (1981) - Part V. The Value of Unpaid Special Care in 1980. (1981) - Osa VI. Suviranta - Mynttinen: Palkattoman ruokataloustyön arvo vuonna 1980. (1981) - Part VI. The Value of Unpaid Cooking Work in 1980. (1981) - Osa VII. Suviranta - Mynttinen: Palkattoman pyykinpesun arvo vuonna 1980. (1981) - Part VII. The Value of Unpaid Laundry Work in 1980. (1981)
77. Arajärvi: Sosiaalimenot vuonna 1979 sekä ennakkotiedot vuodelle 1980. (1981) - Socialutgifterna år 1979 samt förhandsuppgifter om 1980 års socialutgifter. (1981) - Social Expenditure in 1979 and Preliminary Data for 1980. (1981)
78. Kotityötutkimus - Housework Study. Osa VIII. Säntti - Otva - Kilpiö: Palkaton kotityö: ajankäyttö ja arvo. (1981) (in English no. 79)
79. Housework Study. Part VIII. Säntti - Otva - Kilpiö: Unpaid Housework: Time Use and Value. (1981) - (suomeksi n:o 78)
80. Rauhala: Sosiaalisten kerrostumien vahvuudet vuosina 1960 - 1975. (1981) - De sociala skiktens numerärer åren 1960 - 1975. (1981) - Social Strata in Finland in 1960 - 1975. (1981)
81. Säntti: Lasten kotihoidon tuen kokeilu vuosina 1978 - 1980. (1982) - An Experiment with Children's Home-Care Allowance from 1978 to 1980. (1982)
82. Halla: Yksinhuoltajien asema ja ongelmat. (1982) - The Position and Problems of Single Parents in Finland. (1982)
83. Lasten kehitystutkimus. Osa II: Toinen ikävuosi. (1982) - Undersökning av barnets utveckling. Del II: Det andra levnadsåret. (1982) - Entwicklungsstudie Kinder. Teil II: Zweites Lebensjahr. (1982)
84. Kotityötutkimus - Housework Study. Osa IX. Säntti - Väliaho: Lapsiperheiden palkaton kotityö: Ajankäyttö ja arvo. (1982) - Part IX: Unpaid Housework in Families with Children: Time Use and Value. (1982) - Osa X. Säntti - Väliaho: Miesten, naisten ja lasten työpanos palkattomassa kotityössä. (1982) - Part X: Men's, Women's and Children's Input in Unpaid Housework. (1982)
85. Tutkimustiivistelmiä vuonna 1981. (1982) - Sammandrag av undersökningar år 1981. (1982) - Summaries of Surveys in 1981. (1982)
86. Kotityötutkimus - Housework Study. Osa XI. Säntti - Husa: Lasten kotihoito. (1982) - Part XI: Child Care. (1982)
87. Terveydenhuollon maksupolitiikka - Charging Policy in Health Care. Osa I: Raimo M. Jämsén: Mäkökohtia terveydenhuollon maksupolitiikasta. (1982) - Part I: Views of Health Care Charging Policy. (1982) - Osa II: Anneli Ruusinen: Terveyskeskusten lääkäripalvelusten käyttö ja maksut. (1982) - Part II: The Use of Health Centre Physician Services and Fees. (1982)
88. Arajärvi: Sosiaalimenot vuonna 1980 sekä ennakkotiedot vuodelle 1981. (1982) - Socialutgifterna år 1980 samt förhandsuppgifter om 1981 års socialutgifter. (1982) - Social Expenditure in 1980 and Preliminary Data for 1981. (1982)
89. Tutkimustiivistelmiä vuonna 1982. (1983) - Sammandrag av undersökningar år 1982. (1983) - Summaries of Surveys in 1982. (1983)
90. Sintonen - Maljanen - Heinonen - Mynttinen: Hammashuollon talous. (1983) - Economic of Finnish Dental Care. (1983)
91. Suviranta-Lehtinen: Suomi Kansainvälisessä Työjärjestössä vuosina 1919 - 1939. (1983) - Finland in the International Labour Organisation, 1919 - 1939. (1983)
92. Maatalousyrittäjien viikkovapaakokeilu. (1983) - Försök med veckolöshet för lantbruksföretagare. (1983)
93. Muurinen: Lääketieteellisen teknologian taloudellisesta arvioinnista. (1983)
94. Kotityötutkimus - Housework Study. Osa XII. Säntti - Vesikkala: Ruokataloustyöt. (1983) - Part XII. Cooking Work. (1983) - Osa XIII. Säntti: Käsityöt sekä puu- ja metallityöt. (1983) - Part XIII. Handicrafts and Wood and Metal Work. (1983)
95. Arajärvi: Sosiaalimenot vuonna 1981 sekä ennakkotiedot vuodelle 1982. (1983) - Socialutgifterna år 1981 samt förhandsuppgifter om 1982 års socialutgifter. (1983) - Social Expenditure in 1981 and Preliminary Data for 1982. (1983)
96. Ohtonen - Koski - Vinni: Katsaus Suomen terveydenhuoltojärjestelmän kehitykseen. (1983)
97. Rauhala: Huoltopolisiin tietoon tullut prostituutio Helsingissä. - Prostitution according to Police Records in Helsinki. (1984) Pönkä: Prostituution vaikutuksesta sukupuolitautien esiintyvyyteen Helsingissä. - The Influence of Prostitution on the Incidence of Venereal Diseases in Helsinki. (1984)
98. Wllenius: Tietokonetoimografian vaikutukset ja kustannukset. (1984)
99. Karjalainen: Vanhusten tyytyväisyydestä ja sen mittaamisesta. (1984)
100. Heinonen: Merimiesten eläkkeelle siirtyminen. (1984) - Pensioneringen av sjömän. (1984) - The Retirement of Seamen. (1984)
101. Arajärvi: Sosiaalimenot vuonna 1982 sekä ennakkotiedot vuodelle 1983. (1984) - Socialutgifterna år 1982 samt förhandsuppgifter om 1983 års socialutgifter. (1984) - Social Expenditure in 1982 and Preliminary Data for 1983. (1984)

102. Lasten kehitystutkimus. Osa III: Kolmas ikävuosi. (1984) - Undersökning av barnets utveckling. Del III: Det tredje levnadsåret. (1984)
103. Sintonen: Julkisten ja yksityisten hammaslääkärien tuottavuus. (1984) - Productivity of Private and Public Dentists. (1984) - Sintonen: Vanhustenhoidon optimointimalli. (1984) - On Optimisation Model for the Case of the Elderly. (1984)
104. Vinni - Ohtonen - Arajärvi - Luoma - Paqvalin - Ylikoski: Työterveyshuollon evaluaatiotutkimus. Osa 4. Työterveyshuollon toiminnan ja talouden evaluaatio Tampereella. (1985) - Evaluation of Occupational Health Care. Part 4. Evaluation of Occupational Health Care Services and Financing in Tampere. (1985)
105. Sosiaaliturvan kohdentuminen vuonna 1981. Osa 9. Lapsiperheet. (1985) - The Impact of Social Security in 1981. Part 9. Families with Children. (1985)
106. Lindh - Lappi - Gröhn: VALTAVAN seurantatutkimus. Osa 1. Lähtökohdat ja tavoitteet. (1985)
107. Sosiaalimenot vuonna 1983 sekä ennakkotiedot vuodelle 1984. (1986) - Socialutgifterna år 1983 samt förhandsuppgifter om 1984 års socialutgifter. (1986) - Social Expenditure in 1983 and Preliminary Data for 1984. (1986)
108. Sosiaaliturvan kohdentuminen vuonna 1981. Osa 10. Vammaisten ja pitkäaikaissairaiden käytettävissä olevat tulot ja kulutus. (1986)

Tätä julkaisua myy

**VALTION  
PAINATUSKESKUS**

POSTIMYYNTI

PL 516  
00101 Helsinki  
Valhde (90) 56 601  
Telex 123458 vapk sf  
KIRJAKAUPAT HELSINGISSÄ  
Annankatu 44  
(Et. Rautatiekadun kulma)  
Valhde (90) 17 341  
Eteläesplanadi 4  
Pun. (90) 662 801

Denna publikation säljes  
av

**STATENS  
TRYCKERICENTRAL**

POSTFÖRSÄLJNING

PB 516  
00101 Helsingfors  
Växel (90) 56 601  
Telex 123458 vapk sf  
BOKHANDLAR I HELSINGFORS  
Annegatan 44  
(I hörnet av S. Järnv.g.)  
Växel (90) 17 341  
Södra esplanaden 4  
Tel. (90) 662 801

This publication is  
available from

**GOVERNMENT  
PRINTING CENTRE**

MAIL ORDERS

P.O. BOX 516  
SF-00101 Helsinki Finland  
Phone Internat.  
+ 358 0 56 601  
Telex 123458 vapk sf  
BOOKSHOPS IN HELSINKI  
Annankatu 44  
Phone (90) 17 341  
Eteläesplanadi 4  
Phone (90) 662 801