

TILASTOKATSAUKSIA

JULKAISUT TILASTOLLINEN PÄÄTOIMISTO

STATISTISKA ÖVERSIKTER

UTGIVNA AV STATISTISKA CENTRALBYRÅN

*BULLETIN OF STATISTICS ISSUED BY THE CENTRAL
STATISTICAL OFFICE OF FINLAND*

Tilastokäyriä — Diagram — <i>Diagrams</i>	s. 2
Väestö — Befolkningen — <i>Population</i>	» 3
Tuotanto — Produktionen — <i>Production</i>	» 6
Liikenne — Samfärdseln — <i>Transport</i>	» 13
Ulkomaankauppa — Utrikeshandeln — <i>External trade</i>	» 17
Kotimaankauppa — Inrikeshandeln — <i>Internal trade</i>	» 21
Raha- ja luottoliike — Penning- och kreditväsendet — <i>Money and credit</i>	» 24
Hinnat ja palkat — Priserna och lönera — <i>Prices and wages</i>	» 28
Työmarkkinat — Arbetsmarknaden — <i>Labour market</i>	» 32
Valtion raha-asiat — Statsfinanserna — <i>State finances</i>	» 33
Oikeuslaitos — Rättsväsendet — <i>Justice and crime</i>	» 36
Autokanta maaliskuun 31 pnä 1956 — Bilbeståndet den 31 mars 1956 — <i>Automobiles on March 31, 1956</i> ..	» 37
Tiedonantoja — Meddelanden	» 45

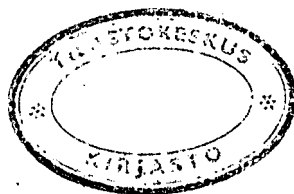

Selluloosan tuotanto ja vienti — Produktionen och exporten av cellulosa — Production and exports of cellulose

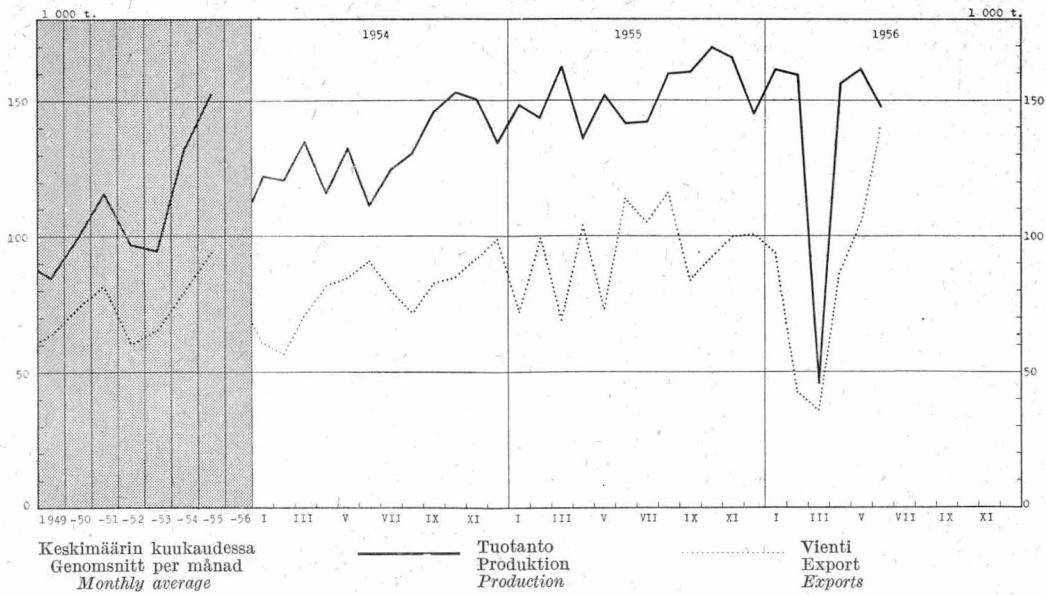

Tukkuliikkeiden kotimainen myynti
Partiaffärernas inrikes försäljning
Domestic wholesale sales

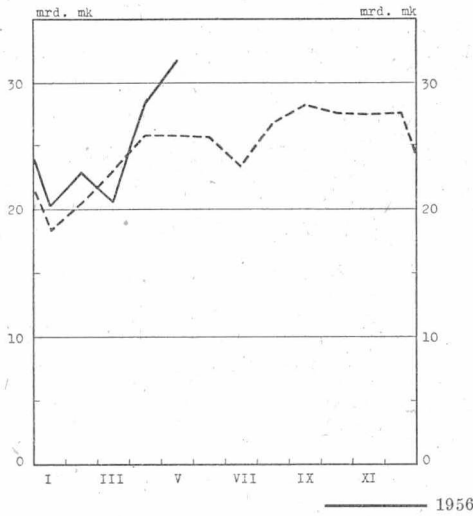

Työnhakijoita kuukauden lopussa
Arbetsökande vid månads slut
Applicants for work at month's end

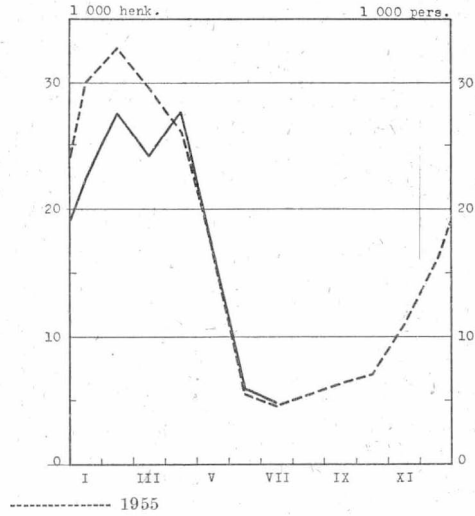

Juuston tuotanto ja vienti — Produktionen och exporten av ost — Production and exports of cheese

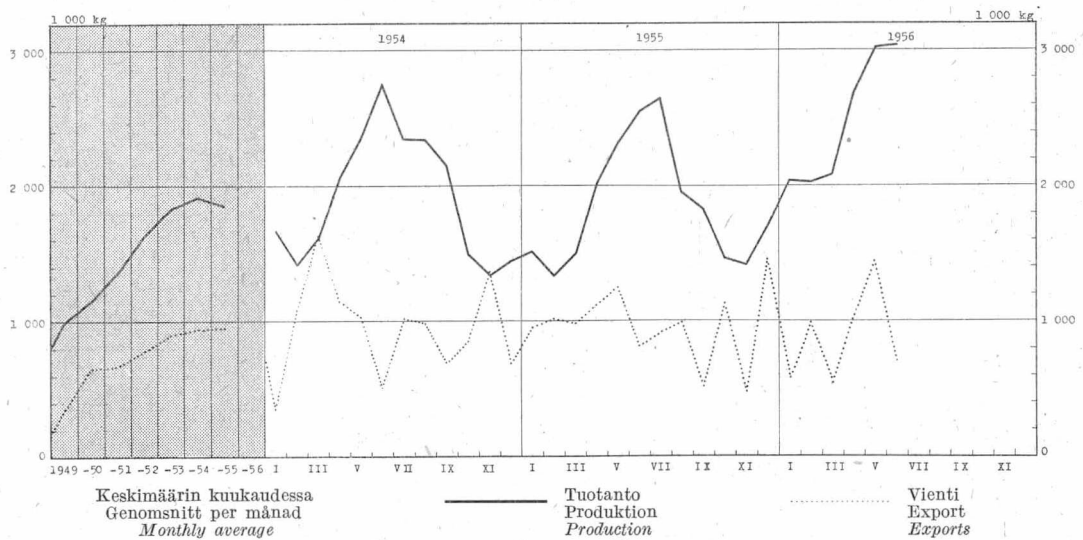

1. Väkiluku — Folkmängden — Population

Päivämäärä Datum Date	Maassa asuva väestö I riket bosatt befolkning Present-in-area population				Päivämäärä Datum Date	Henkikirjoitettu väestö Mantalskrivnen befolkning Population according to registration lists				
	Yhteensä Summa Total	Kaupungit Städer Towns	Kauppalat Köpingar Market towns	Maalais- kunnat Lands- kommuner Rural distr.		Yhteensä Summa Total	Kaupungit Städer Towns	Kauppalat Köpingar Market towns	Maalais- kunnat Lands- kommuner Rural distr.	Helsinki Helsingfors
31. XII. 1938	3 672	841	2 831		1. I. 1939	3 573.2	755.9	125.4	2 691.9	258.1
» » 1942	3 709	868	2 841		» » 1943	3 632.3	783.8	134.0	2 714.5	258.1
» » 1943	3 733	879	2 854		» » 1944	3 675.1	819.7	136.4	2 719.0	265.3
» » 1944	3 737	882	2 855		» » 1945	3 693.3	819.9	143.9	2 724.5	280.8
» » 1945	3 779	895	2 884		» » 1946	3 734.5	902.3	159.4	2 672.8	341.6
» » 1946	3 833	952	2 881		» » 1947	3 848.4	955.6	167.7	2 725.1	357.5
» » 1947	3 885	973	2 912		» » 1948	3 910.6	977.7	216.0	2 716.9	357.1
» » 1948	3 938	989	2 949		» » 1949	3 958.6	995.7	223.9	2 739.0	359.8
» » 1949	3 988	1 012	2 976		» » 1950	4 007.1	1 024.7	231.1	2 751.3	368.5
» » 1950	4 030	1 039	263	2 728	» » 1951	4 076.6	1 056.6	269.5	2 750.5	376.0
» » 1951	4 065	1 052	269	2 744	» » 1952	4 121.8	1 078.8	276.8	2 766.2	384.5
» » 1952	4 117	1 078	275	2 764	» » 1953	4 170.2	1 100.0	283.3	2 786.9	394.5
» » 1953	4 165	1 103	281	2 781	» » 1954	4 203.7	1 133.4	285.9	2 784.4	396.3
» » 1954	4 216	1 149	285	2 782	» » 1955	4 248.8	1 159.7	294.4	2 794.7	404.0
» » *1955	4 265	1 182	294	2 789	» » 1956	4 288.5	1 201.3	302.8	2 784.4	412.2

2. Väestömuutokset — Befolkningsrörelsen — Vital statistics

Vuosi ja kuukausi År och månad Year and month	Solmittuja avioliittoja Vigda par Marriages				Elävänä syntyneitä Levande födda Live births				Kuolleita — Avlidna Deaths					Siirtolaisia *) Emigrationen *) Emigration *)
	Koko maa Hela riket Total	Kaupungit ja kauppalat *) Städer o. köpingar *) Towns and market towns *)	Maalais- kunnat *) Lands- kommuner *) Rural districts *)	%	Koko maa Hela riket Total	Kaupungit ja kauppalat *) Städer o. köpingar *) Towns and market towns *)	Maalais- kunnat *) Lands- kommuner *) Rural districts *)	%	Koko maa Hela riket Total	Kaupungit ja kauppalat *) Städer o. köpingar *) Towns and market towns *)	Maalais- kunnat *) Lands- kommuner *) Rural districts *)	%	Vuotta nuorempana Under första levnads- året Under one year of age	
1938 ...	33 609	9.2	10 085	23 524	76 695	21.0	12 574	64 121	46 930	12.8	9 190	37 740	5 203	1 286
1945 ...	44 380	11.8	13 243	31 137	95 758	25.5	22 312	73 446	49 046	13.1	10 525	38 521	6 051	2 538
1946 ...	49 743	13.1	14 870	34 873	106 075	27.9	25 658	80 417	44 748	11.8	10 413	34 335	5 962	4 578
1947 ...	43 518	11.3	13 559	29 959	108 168	28.0	25 387	82 781	46 053	11.9	11 016	35 037	6 326	7 445
1948 ...	38 977	10.0	11 984	26 993	107 759	27.5	24 793	82 966	43 668	11.2	10 660	33 008	5 595	10 098
1949 ...	34 806	8.8	10 643	24 163	103 515	26.1	22 805	80 710	44 501	11.2	10 791	33 710	4 997	7 737
1950 ...	34 205	8.5	11 277	22 928	98 065	24.5	22 144	75 921	40 681	10.1	10 129	30 552	4 268	13 970
1951 ...	32 206	8.0	13 064	19 142	93 063	23.0	26 891	66 172	40 386	10.0	12 454	27 932	3 294	19 644
1952 ...	32 414	7.9	13 544	18 870	94 314	23.1	27 966	66 348	39 024	9.5	12 250	26 774	2 997	5 966
1953 ...	31 807	7.7	13 386	18 421	90 866	21.9	28 143	62 723	39 925	9.6	12 295	27 630	3 106	5 051
1954 ...	32 599	7.8	14 126	18 473	89 845	21.5	28 700	61 145	37 988	9.1	12 335	25 653	2 750	2 976
*1955 ...	32 640	7.7	14 330	18 310	89 484	21.1	29 386	60 098	39 573	9.3	12 845	26 728	2 666	1 755
*1955 III	1 669	4.7	768	901	7 945	22.1	2 592	5 353	3 767	10.5	1 119	2 648	257	128
IV	2 414	6.9	1 090	1 324	7 768	22.3	2 581	5 187	3 334	9.6	1 087	2 247	233	196
V	2 983	8.3	1 338	1 645	7 948	22.1	2 592	5 356	3 356	9.3	1 056	2 300	264	189
VI	3 828	11.0	1 482	2 346	7 726	22.2	2 434	5 292	3 118	8.9	1 030	2 088	233	122
VII	3 782	10.5	1 600	2 182	7 971	22.1	2 530	5 441	3 132	8.7	1 053	2 079	203	155
VIII	3 063	8.5	1 180	1 883	7 510	20.8	2 447	5 063	2 951	8.2	993	1 958	188	150
IX	2 451	7.0	1 048	1 403	7 323	21.0	2 414	4 909	2 785	8.0	933	1 852	187	174
X	2 701	7.5	1 195	1 506	7 105	19.7	2 387	4 718	3 051	8.4	1 022	2 029	192	142
XI	2 651	7.6	1 224	1 427	6 605	18.9	2 282	4 323	3 107	8.9	1 011	2 096	198	107
XII	3 892	10.7	1 932	1 960	7 270	20.1	2 422	4 848	3 896	10.6	1 290	2 606	254	153
*1956 I	1 436	4.0	648	788	7 187	19.9	2 412	4 775	3 596	9.9	1 211	2 385	243	140
II	1 564	4.6	736	828	6 504	19.2	2 191	4 313	3 428	10.1	1 096	2 332	209	214
III	1 718	4.7	854	864	7 326	20.2	2 533	4 793	3 321	9.1	1 088	2 233	184	191
IV	2 108	6.0	916	1 192					3 209	9.2	1 057	2 152	213	293
V	2 677	7.4	1 187	1 490					3 306	9.1	1 089	2 217	195	285
VI	4 292	12.2	1 863	2 429					3 029	8.6	1 020	2 009	178	260

1) Kauppaloitten luvut sisältyvät ennen v. 1951 maalaiskuntien lukuihin. — Talen för köpingarna ingå före år 1951 i talen för landskommuner. — Prior to 1951 the data for market towns are included in those for rural districts.

2) Passinottajat. — Passuttagare. — With passport.

3) ‰ keskiluvusta. — I ‰ av medelfolkmängden. — Per 1 000 population.

4) Väheneminen johtuu pohjoismaiden 22. 5. 1954 tekemästä sopimuksesta, joka poisti passipakon työnhakijoilta. — Minskningen beror på en den 22. 5. 1954 mellan de nordiska länderna gjord överenskommelse, som avskaffade passvänet för arbetsökande. — The decrease is caused by an agreement, made on May 22, 1954 between the northern countries which abolished the obligatory passports for work applicants.

3. Ilmoitetut sairaustapaukset — Anmälda sjukdomsfall — Registered cases of illness

Vuosi ja kuukausi År och månad Year and month	Lavan- tauti Typhus <i>abdominalis</i>	Pikku- lavan- tauti Paratyfus <i>Paratyphus</i>	Puna- tauti Rödsot <i>Dysen- teria</i>	Äkillinen maha- ja suolitulehdus Akut mag- och tarminflammation <i>Castroenteritis et colitis non ulcerosa acuta</i>			Tarttuva keltatauti Smitt- sam gulsot <i>Hepatitis infectiosa</i>	Kurkku- mäti Difteri <i>Diph- teria</i>	Nielerisa- tulehdus Angina <i>Angina strepto- coccica</i>	Tull- rokko Scharla- kansfeber <i>Scarla- tina</i>	Tuhka- rokko Mässling <i>Morbilli</i>
				Ikä alle 28 vrk. Ålder under 28 dygn <i>Age under 28 days</i>	Ikä 28 vrk. — 2 vuotta Ålder 28 dygn — 2 år <i>Age 28 days to 2 years</i>	Ikä yli 2 vuotta Ålder över 2 år <i>Age over 2 years</i>					
1950	138	1 017	17	48 078			4 079	752	53 917	15 908	21 078
1951	129	935	31	41 541			2 952	628	68 387	22 341	30 069
1952	59	557	21	35 225			3 683	365	86 268	15 296	30 996
1953	90	649	17	43 502			3 938	284	81 402	10 880	17 147
1954	123	1 471	25	47 066			6 564	136	96 985	13 347	37 066
1955	114	1 277	47	2 431	16 493	35 094	6 893	64	93 344	9 205	20 040
1955 V	8	64	—	209	1 235	2 386	476	3	6 900	1 121	2 703
VI	8	58	4	246	1 411	2 078	389	3	5 817	629	2 112
VII	8	92	—	208	1 905	3 102	349	5	5 620	289	997
VIII	10	90	1	185	2 044	4 224	446	5	6 438	249	512
IX	7	211	—	271	2 278	5 028	521	6	8 067	435	865
X	10	147	24	249	1 723	3 919	833	3	9 535	825	1 954
XI	22	388	12	164	1 254	2 919	965	5	9 875	964	1 802
XII	15	66	6	125	1 214	2 455	767	5	10 749	917	1 981
1956 I	6	35	8	238	1 414	2 498	760	2	10 998	856	1 707
II	6	40	4	147	1 506	2 714	714	3	9 770	1 328	2 329
III	4	58	1	161	1 503	2 620	652	1	9 436	1 243	2 263
IV	4	67	2	224	1 895	3 299	547	2	8 521	1 095	2 244
V	12	168	—	37	1 700	2 879	475	6	8 589	1 523	2 795
VI	3	238	—	49	1 873	2 935	474	4	7 247	851	2 061
VII	3	141	2	68	2 362	3 510	455	7	7 038	264	857

Vuosi ja kuukausi År och månad Year and month	Vesi- rokko Vatt- koppor <i>Varicellae</i>	Hinku- yskä Kikhosta <i>Pertussis</i>	Sikotauti Pässjuka <i>Parotitis epidemic infectiosa</i>	Kulikutau- din luont. alvokalvon- tulehdus Epidemisk hjärnhinne- inflammation <i>Meningitis epidemic meningo- coccica</i>	Lapsihalvaus Barnförslämning <i>Polioomyelitis anterior acuta</i>		Lentus Influenza <i>Influenza</i>	Äkill. nenä- nielu- ja henkil- torven- tulehdus Akut näs- svalg- o. luftrörs- katarr — ¹⁾	Kattaraan- nen keuhko- kuume Kattarral lungin- flammation <i>Broncho- pneumonia</i>	Lohko- kuume Krupps lungin- flammation <i>Pneumonia lobaris</i>	Reu- maattinen kuume (niveli- reuma- tism) Reuma- tisk feber (ledgångs- reumatism) ²⁾	Silmä- pasko Trakom <i>Trachoma</i>
					Yhteensä Summa <i>Total</i>	Halvaantu- neita Med förslämning <i>Cum paralyysi</i>						
1950	9 705	18 402	5 558	88	322	..	24 902	112 336	18 916	4 485	1 810	49
1951	10 517	11 701	3 325	89	150	..	99 358	123 867	22 646	5 543	1 707	41
1952	12 460	18 969	11 129	77	82	..	18 289	123 959	21 511	5 084	1 812	31
1953	12 090	31 956	18 904	82	316	..	159 898	134 853	27 290	5 736	1 896	30
1954	13 178	6 821	13 782	91	790	..	13 576	138 907	21 002	4 129	2 003	14
1955	13 631	3 534	10 614	85	370	327	129 048	188 430	22 782	4 192	2 312	16
1955 V	886	330	1 100	7	15	14	1 169	12 078	1 816	350	215	3
VI	823	340	697	10	17	16	420	9 064	1 525	345	183	1
VII	350	230	377	3	13	13	224	6 825	1 199	167	212	—
VIII	355	258	292	12	24	22	470	6 926	948	159	179	1
IX	621	176	366	4	74	67	782	12 075	1 051	188	171	—
X	1 496	266	866	8	96	79	1 309	15 703	1 533	270	180	1
XI	2 436	283	1 325	7	42	38	1 511	16 063	1 892	327	234	1
XII	2 425	149	1 720	3	15	15	1 718	18 475	2 666	498	173	—
1956 I	2 077	144	2 295	16	14	13	2 456	18 615	2 648	443	228	3
II	1 438	131	2 352	6	9	9	2 064	17 809	2 160	420	201	—
III	1 292	206	2 680	10	10	10	1 998	15 708	2 173	414	217	—
IV	1 276	267	2 497	4	33	26	3 188	19 081	2 060	401	216	1
V	1 057	185	2 064	4	37	33	1 304	15 510	1 986	557	219	—
VI	959	260	994	3	33	26	369	9 793	1 368	382	240	—
VII	426	257	585	7	72	61	180	7 951	958	319	255	—

¹⁾ Infectio acuta nasopharyngeotrachealis. — ²⁾ Febris rheumatica (Polyarthritidis etc.).

3. Ilmoitetut sairaustapaukset (jatk.) — Anmälda sjukdomsfall (forts.) — Registered cases of illness (cont.)

Vuosi ja kuukausi År och månad Year and month	Kuumeeton keskenmeno Feberfria missfall <i>Abortus sepsis, toxicosi non indicata</i>	Kuumeinen keskenmeno Febrila missfall <i>Abortus infectus</i>	Lapsivuodekuume Barnsängsfeber <i>Febris puerperarum</i>	Syyhy Skabb <i>Scabies</i>	Kuppa — Syfilis — <i>Syphilis</i>										Tippuri Dröppel <i>Gonorrhoea</i>			
					I asteen I graden <i>primaria</i>		II asteen II graden <i>secundaria</i>		III asteen III graden <i>tertiaria</i>		piilevä latent <i>seropositiva</i>		syynnynäinen medfödd <i>congenita</i>					
					Mp.	Np.	Mp.	Np.	Mp.	Np.	Mp.	Np.	Mp.	Np.			Mp.	Np.
					Mk. M.	Kvk. F.	Mk. M.	Kvk. F.	Mk. M.	Kvk. F.	Mk. M.	Kvk. F.	Mk. M.	Kvk. F.			Mk. M.	Kvk. F.
1950	6 552	1 223	381	3 618	113	23	109	146	77	85	318	551	16	26	4 924	1 705		
1951	5 975	1 336	300	1 914	56	20	72	94	72	75	224	399	11	13	4 373	1 433		
1952	6 668	1 416	278	736	34	10	45	50	59	63	188	357	7	12	3 788	1 234		
1953	6 727	1 433	235	420	24	6	20	18	49	53	136	224	12	7	3 962	1 225		
1954	7 107	1 818	302	273	28	9	11	9	35	37	87	152	5	3	4 269	1 416		
1955	5 648	1 778	273	208	14	3	8	5	55	36	61	93	1	1	4 214	1 398		
1955 V	463	129	25	17	1	2	1	2	4	4	4	8	—	1	325	78		
VI	505	110	14	10	2	—	1	—	3	2	4	12	1	—	337	96		
VII	453	194	28	5	—	—	—	—	9	4	5	5	—	—	398	121		
VIII	389	163	27	5	1	—	—	—	2	4	3	8	—	—	528	147		
IX	485	189	21	20	2	—	—	—	3	1	4	2	—	—	511	152		
X	444	155	21	21	1	—	4	—	5	2	10	8	—	—	384	130		
XI	405	131	23	25	—	—	—	—	4	—	3	3	—	—	348	117		
XII	374	125	33	12	1	—	—	2	8	1	4	6	—	—	321	108		
1956 I	437	151	31	11	2	—	3	—	2	4	4	3	—	—	289	104		
II	403	149	20	27	—	—	—	—	—	—	1	4	—	—	205	73		
III	372	138	19	16	—	—	—	—	4	4	2	1	—	—	196	77		
IV	410	121	11	13	3	—	—	—	1	2	4	4	—	—	284	79		
V	399	132	2	12	1	—	2	1	1	1	4	8	—	—	275	71		
VI	353	145	6	14	2	1	—	1	2	2	3	3	—	—	356	90		
VII	379	159	5	16	1	1	1	1	—	1	4	5	—	—	393	113		

4. Kuolemansyyt¹⁾ — Dödsorsaker¹⁾ — Causes of death¹⁾

Vuosi ja kuukausi År och månad Year and month	Hengityselinten tuberkuloosi Tuberkulos i respirationsorganen <i>Tub. org. respir.</i>	Muu tuberkuloosi Annan tuberkulos <i>Tub. formae aliae</i>	Pahanlaatuiset kasvaimet Maligna tumör <i>Neoplasmata maligna</i>	Keskushermoston verisuoniston sairaudet Centrala nervsyst. kärlsjukdomar <i>Morbi e laes. vas. intracran.</i>	Sydäntaudit Hjärtsjukdomar <i>Morbi cordis.</i>	Muut verenkierroelinten taudit Övriga sjukdomar i cirkulationsorganen <i>Alii morbi org. circ.</i>	Keuhko- kuume Lungin- flamma- tion <i>Pneumonia</i>	Raskaustilan yms. taudit Havandeskaps- o. a. d. sjukdomar <i>Morbi gravidarum etc.</i>	Kehitysvirheet Vastasynt. taudit Bildningsfel. Sjukdomar hos nyfödda <i>Malef. cong. Morbi neon.</i>	Tapaturma Olyckshändelse eller våda <i>Casus mortiferi</i>	Itsemurha Själv-mord <i>Suicidium</i>
	(N:o 001—008)	(N:o 010—019)	(N:o 140—205)	(N:o 330—334)	(N:o 410—434)	N:o 400—402 440—468)	(N:o 490—493)	(N:o 640—689)	(N:o 750—776)	(N:o 800—999)	
	1950	3 155	576	5 503	3 993	7 848	2 118	1 831	140	2 246	1 817
1951	2 961	429	5 776	4 968	9 004	1 449	1 745	113	2 113	1 809	636
1952	2 075	284	5 974	4 891	9 575	2 402	1 842	118	2 006	1 827	722
1953	1 684	164	6 157	4 942	9 494	2 563	1 951	121	1 948	2 058	722
1954	1 551	146	6 090	4 882	9 485	2 543	1 833	96	1 893	1 941	793
1955	1 653	120	6 185	5 103	10 304	2 667	1 920	94	2) 827	2 013	846
1955 II	133	12	495	457	913	268	202	9	2) 55	130	52
III	122	17	504	478	987	254	213	9	2) 59	137	54
IV	139	8	550	435	838	261	182	8	2) 60	104	75
V	148	10	526	439	858	223	145	11	2) 101	169	107
VI	146	10	474	394	773	195	145	12	2) 78	176	85
VII	153	13	513	390	754	194	117	8	2) 57	263	78
VIII	116	9	508	371	711	169	124	10	2) 72	251	85
IX	102	8	509	348	696	194	107	6	2) 81	180	80
X	138	6	519	381	869	186	147	5	2) 59	170	62
XI	144	8	481	448	840	184	137	3	2) 65	159	60
XII	149	12	574	546	1 100	270	181	7	2) 79	155	56
*1956 I	125	6	540	501	934	283	148	8	2) 82	137	48
II	118	14	481	472	922	250	102	1	2) 71	155	48
III	124	18	461	415	911	204	98	7	2) 62	100	65
IV	136	10	477	387	816	207	117	5	2) 79	135	84
V	156	15	556	414	919	223	119	4	2) 80	195	116
VI	106	10	424	367	697	194	69	5	2) 74	206	73

¹⁾ Numerointi Lääkintöhallituksen 19. 3. 1952 vahvistaman kuolinsyynimistön mukaan. — Numreringsen enligt den av Medicinalstyrelsen 19. 3. 1952 fastställda dödsorsaksnomenklaturen. — Coding according to the List of Causes of Death approved by the Medical Board of Finland on March 19. 1952.
²⁾ Syynnynäiset epämuodostumat, syntymävammat yms. (n:o 750—762). — Medfödda missbildningar, förlösningsskador osv. (n:o 750—762). — *Maleform: congenitae laes. intra partum, asphyxia atelect. postnat.* (n:o 750—762).

5. Kansantulo — Nationalinkomsten — National income

Vuosi År Year	Nettokansantuote tuotantokustannushintaan — Nettonationalprodukt till produktionskostnadspris Net national product at factor cost									
	Maatalous Lantbruk Agriculture	Metsätys ja kalastus Jakt och fiske Hunting and fishing	Metsä- talous Skogsbruk Forestry	Teollisuus ja käsityö Industri o. hantverk Manufacturing and handicrafts	Rakennus- toiminta Byggnads- verksamhet Building and cons- truction	Liikenne Samfärdsel Transport and communi- cation	Kauppa, pankit, vakuutus Handel, banker, försäkringar Commerce, banking, insurance	Julkinen toiminta Offentlig verksamhet Government	Muut pal- velukset Övriga tjänster Other services	Yleiset vä- hennykset Allmänna avdrag General deduction items
	Mrd. mk — 1 000 millions of markkas									
1926	4.13	0.11	2.79	4.41	0.86	0.90	2.26	1.37	2.22	0.65
1934	4.10	0.15	2.83	5.38	0.62	1.26	2.47	1.83	2.35	0.64
1935	4.43	0.16	2.88	5.48	0.77	1.32	2.62	1.96	2.39	0.63
1936	4.86	0.16	3.20	6.39	0.99	1.43	2.88	2.04	2.50	0.67
1937	5.57	0.19	4.52	7.88	1.30	1.69	3.36	2.20	2.61	0.71
1938	5.73	0.20	4.89	7.65	1.46	1.77	3.65	2.35	2.81	0.77
1939	6.10	0.18	4.27	7.23	1.62	2.03	3.72	2.71	2.95	0.80
1940	6.19	0.22	3.98	7.49	1.61	2.09	4.12	6.13	2.88	0.96
1941	6.45	0.27	5.66	9.53	1.88	2.07	4.76	8.83	2.99	1.45
1942	7.63	0.43	7.26	11.81	1.91	2.48	5.67	11.24	3.12	1.56
1943	10.93	0.42	9.38	16.05	2.29	3.01	6.85	13.20	3.42	1.41
1944	11.89	0.46	9.14	16.79	2.29	2.86	7.83	17.42	3.75	2.06
1945	21.03	0.71	14.22	29.47	5.02	4.79	12.01	9.45	4.62	2.14
1946	27.77	1.79	29.18	47.25	8.33	8.65	18.83	11.69	5.89	3.01
1947	51.91	2.11	30.73	65.39	14.54	13.19	25.67	17.36	7.88	4.44
1948	64.94	2.54	36.21	98.53	20.40	18.05	37.57	24.51	10.03	6.00
1948 ²⁾	61.24	2.54	34.20	96.53	23.64	19.26	32.51	24.59	12.27	—
1949	54.03	2.06	26.80	104.97	30.27	22.60	38.88	27.66	15.41	—
1950	63.42	2.21	37.55	132.13	37.66	29.15	53.33	40.26	19.63	—
1951	77.69	2.18	91.62	202.80	51.62	41.32	70.46	50.72	26.46	—
1952	79.83	2.87	73.88	194.52	56.38	41.90	76.79	55.29	31.53	—
1953	83.03	3.33	62.94	193.70	60.16	42.34	77.02	59.19	33.67	—
*1954	83.30	3.65	78.36	221.08	64.89	45.89	81.65	62.52	40.55	—

Vuosi År Year	Nettokansantuote tuotantokustannushintaan Nettonationalprodukt till produktionskostnadspris Net national product at factor cost			Reaalkansantuotteen indeksi Index för den reala nationalinkomsten Index of real national product		Tuotantoindeksijä Produktionsindexserier Indices of production				
	Yhteensä Sammanlagt Total	Ilman puolustuslaitosta Exkl. försvars- väsendet Excluding defence	Nettokansantuote markkinahintaan ¹⁾ Nettonationalprodukt till marknadpris ¹⁾ Net national product at market prices ¹⁾	Yhteensä Sammanlagt Total	Ilman puolustuslaitosta Exkl. försvars- väsendet Excluding defence	Maatalous Lantbruk Agriculture	Metsätalous Skogsbruk Forestry	Teollisuus Industri Industry	Rakennus- toiminta Byggnads- verksamhet Building	
	1938 = 100									
	Mrd. mk — 1 000 millions of markkas									
1926	18.40	18.13	19.70	64	64	65	97	47	63	
1934	20.35	20.00	22.39	83	83	89	106	68	59	
1935	21.38	21.00	23.57	85	84	87	102	74	68	
1936	23.78	23.38	26.17	90	90	89	107	83	84	
1937	28.61	28.17	31.27	99	99	97	118	97	95	
1938	29.74	29.28	32.54	100	100	100	100	100	100	
1939	30.01	29.31	32.78	97	97	101	82	98	103	
1940	33.75	29.63	36.44	86	78	79	61	73	80	
1941	40.99	34.59	46.09	91	76	66	68	75	74	
1942	49.99	41.60	58.02	95	76	64	67	78	61	
1943	64.14	54.50	73.86	104	84	73	72	89	60	
1944	70.37	57.02	79.61	102	78	66	61	83	53	
1945	99.18	96.48	108.30	87	84	62	67	87	91	
1946	156.37	154.25	181.50	98	97	67	110	105	105	
1947	224.34	221.80	254.08	104	104	70	100	117	132	
1948	306.78	303.24	361.96	111	111	84	84	133	138	
	1948 = 100									
1949	322.68	318.81	382.09	105	105	114	79	105	117	
1950	415.34	409.98	482.79	111	111	116	86	113	120	
1951	614.87	608.37	706.45	122	121	120	107	131	122	
1952	612.99	605.29	716.74	121	120	119	103	125	121	
1953	615.38	607.48	714.71	123	123	122	90	133	137	
*1954	681.89	673.86	782.61	134	134	127	109	142	147	

¹⁾ Nettokansantuote markkinahintaan = nettokansantuote tuotantokustannushintaan + välilliset verot — tukipalkkiot. — Nettonationalprodukt till marknadpris = nettonationalprodukt till produktionskostnadspris + indirekta skatter — subventioner. — Net national product at market prices = net national product at factor cost + indirect taxes — subsidies.

²⁾ Elinkeinojakoa on muutettu niin, että se entistä paremmin vastaa YK:n vahvistamaa kansainvälistä ryhmittelyä. — Indelingen i näringsgrenar har ändrats så, att den närmare motsvarar den av FN fastslagna internationella grupperingen.

6. Teollisuustuotannon volyymi-indeksit — Volymindex för Industriproduktionen — Index of industrial production
1948 = 100. Ryhmien painot ilmoitettu sulkumerkkien sisällä — Gruppvikterna angivna inom parentes — Group weights in parentheses.

Vuosi ja kuukausi År och månad Year and month	Koko teollisuus Hela industrin Total industry (100.0)		Malm- louhinta ja rikas- taminen Malm- brytning och anrikning Metal mining I (0.90)		Sulatot ja metallien jalostus- laitokset Smält- och metall- förädlings- verk Foundries, metal- working factories II (5.76)		Konepajat yms. teollisuus Mekaniska verkstäder o. a. d. Engineering etc. III-IV (21.55)		Kivi-, savi- lasi- ja turve- teollisuus Sten-, ler-, glas- o. torvindustri Stone, clay, glass and peat V (6.50)		Kemiallinen teollisuus Kemisk industri Chemicals VI (3.29)		Nahka-, kumi- yms. teollisuus Läder-, gummi- o. a. d. industri Leather, rubber etc. VII (3.98)		Kutoma- ja vaatetus- teollisuus Textil- o. beklädnads- varu- industri Textile and clothing VIII (10.14)		Paperi- teollisuus Pappers- industri Paper IX (18.03)		Puu- teollisuus Träindustri Wood- working X (12.51)	
	*1955	*1956	*1955	*1956	*1955	*1956	*1955	*1956	*1955	*1956	*1955	*1956	*1955	*1956	*1955	*1956	*1955	*1956	*1955	*1956
	1948	100		100		100		100		100		100		100		100		100		100
1950	113		87		95		96		119		132		115		132		111		102	
1951	131		109		131		120		129		153		120		142		130		120	
1952	125		117		130		119		114		142		113		144		112		102	
1953	133		119		130		117		130		174		120		149		121		108	
*1954	142		118		146		112		139		179		125		160		154		119	
*1955	153		136		166		118		143		192		130		179		178		114	
I	142	158	125	161	162	180	115	126	112	110	182	204	128	135	157	192	165	196	105	108
II	145	157	131	166	164	168	117	131	114	109	191	211	129	144	170	195	164	194	120	98
III	164	172	127	65	187	74	129	52	126	45	191	98	158	59	205	81	184	63	139	47
IV	148	166	128	139	175	197	115	125	126	132	190	237	132	148	181	208	157	192	121	119
V	153	169	129	139	179	188	116	122	152	148	201	245	129	150	183	205	175	195	114	129
VI	151	163	112	141	158	186	121	126	162	165	208	233	134	137	171	181	166	183	116	119
VII	123		113		90		75		148		144		48		82		173		111	
VIII	158		134		164		118		165		188		133		197		188		109	
IX	166		142		179		126		171		210		145		216		192		117	
X	168		168		190		132		161		211		148		206		201		119	
XI	166		157		185		131		156		207		147		207		196		101	
XII	149		164		165		124		117		181		131		170		172		94	

Vuosi ja kuukausi År och månad Year and month	Ravinto- ja nautintoaine- teollisuus Närings- o. njutnings- medels- industri Food, beverages and tobacco XI (10.35)		Voima-, valaistus- ja vesijohto- laitokset Kraft- belysnings- och vattenverk Electricity, gas and water- works XII (4.60)		Graafinen teollisuus Grafisk industri Printing XIII (2.41)		Koti- markkina- teollisuus Hemma- marknads- industri Home market industries (69.48)		Siitä — Därav — Of which				Vienti- teollisuus Export- industri Export industries IX-X (30.54)		Kulutus- tavara- teollisuus Konsum- tionsvaru- industri Production of consumers' goods (51.54)		Pääoma- tavara- teollisuus Kapital- varu- industri Production of capital goods (48.46)			
									Metalli- teollisuus Metall- industri Metal industries I-IV (28.21)		Muu koti- markkina- teollisuus Övrig hemma- marknads- industri Other home market industries V-VIII XI XII (41.25)									
	*1955	*1956	*1955	*1956	*1955	*1956	*1955	*1956	*1955	*1956	*1955	*1956	*1955	*1956	*1955	*1956	*1955	*1956		
1948	100		100		100		100		100		100		100		100		100		100	
1950	136		134		118		115		96		129		107		122		103		103	
1951	149		148		123		133		122		140		126		137		124		124	
1952	165		155		129		133		121		141		108		133		117		117	
1953	174		175		132		140		120		154		116		143		121		121	
*1954	177		182		136		144		119		160		140		157		127		127	
*1955	175		211		146		153		129		170		152		172		133		133	
I	151	166	226	232	145	149	143	157	125	138	155	170	140	160	158	181	125	133	125	133
II	150	170	214	221	141	145	145	158	127	139	157	172	146	155	160	182	129	131	129	131
III	171	136	231	155	148	50	163	79	141	57	178	95	166	56	182	85	144	59	144	59
IV	169	199	205	211	145	142	150	168	128	140	166	187	142	162	163	191	131	140	131	140
V	166	214	211	207	144	154	154	170	129	136	171	193	150	168	171	194	134	143	134	143
VI	179	207	192	189	145	169	154	166	128	139	172	185	146	157	167	183	135	142	135	142
VII	185		187		120		112		79		134		148		138		106		106	
VIII	190		196		134		159		128		180		156		181		133		133	
IX	191		203		159		169		137		191		161		190		142		142	
X	180		219		149		169		145		185		167		190		146		146	
XI	197		224		150		171		143		189		157		192		140		140	
XII	172		224		175		153		134		165		140		169		127		127	

¹⁾ Aleneminen johtuu yleislakosta. — Minskningen beror på generalstrejken. — Decline is caused by the general strike.

7. Tuotetilasto — Produktstatistik — Production statistics

Vuosi ja kuukausi År och månad Year and month	Viljan jauhatus *) *) Förmalning av spannmål *) *) Milling of cereals						Meijereiden vast. ott. maito Av-meje- rier invägd mjölk Milk received by dairies	Meijerivoi Mejerismör Dairy butter	Juusto Ost Cheese	Margarini *) Margarin *) Margarine	Sokeri *) Socker *) Sugar					
	Yhteensä Summa Total	Siitä — Därav — Of which														
		Ruista Råg Rye		Vehnää Vete Wheat												
milj. kg — mill. kg						1 000 kg										
1938	209.4	66.9		133.3		1 065		33 153		11 008		14 010		47 100		
1950	358.5	101.7		226.6		1 245		35 695		13 802		15 634		61 405		
1951	395.9	128.3		248.1		1 447		39 863		16 228		17 655		66 996		
1952	386.1	99.9		253.9		1 560		44 328		19 568		16 345		75 747		
1953	386.3	98.5		258.5		1 657		48 261		21 988		19 685		73 990		
1954	418.1	108.0		278.9		1 703		51 032		22 943		21 984		82 170		
1955	451.7	125.7		294.3		1 704		48 730		22 169		24 800		88 162		
	1955	1956	1955	1956	1955	1956	1955	1956	1955	1956	1955	1956	1955	1956	1955	1956
I	34.3	38.2	10.0	11.5	22.0	24.7	122	146	3 239	4 255	1 501	2 035	1 994	1 849	7 966	6 492
II	35.1	39.4	10.3	10.8	22.1	25.7	113	141	2 978	4 347	1 331	2 022	1 860	2 318	7 659	7 243
III	41.2	43.3	12.6	12.4	26.3	27.8	131	149	3 481	4 537	1 487	2 077	2 367	2 948	8 419	2 935
IV	40.6	37.4	13.8	10.7	24.4	24.3	150	181	4 133	5 530	2 006	2 664	1 936	2 607	7 027	8 973
V	33.7	35.0	10.2	9.0	21.3	23.6	166	206	4 619	6 476	2 323	3 010	1 829	2 111	8 423	9 932
VI	36.4	35.7	11.4	9.5	22.3	23.9	174	213	5 310	7 404	2 548	3 036	2 205	2 233	4 642	7 981
VII	35.7	36.3	8.7	8.5	24.9	26.2	178		5 724		2 646		1 658		6 242	3 472
VIII	40.1		10.9		26.2		156		4 543		1 948		1 834		7 136	
IX	41.7		10.0		28.1		137		4 010		1 832		2 286		8 779	
X	40.5		9.9		27.1		123		3 448		1 445		2 049		7 792	
XI	38.9		9.4		26.2		121		3 431		1 412		2 186		7 481	
XII	33.5		8.5		22.9		133		3 814		1 690		2 596		6 596	

Vuosi ja kuukausi År och månad Year and month	Mallasjuomat *) — Maltdrycker *) Malt beverages						Väkijuomat *) — Rusdrycker *) — Spirits						Savukkeet *) Cigaretter *) Cigarettes	Kupari (katodeja *) Koppar (katoder) *) Copper (cathodes)		
	Yhteensä Summa Total	Siitä — Därav — Of which				Yhteensä Summa Total	Siitä — Därav — Of which									
		Olut (III lk) Öl (kl III) Beer		Pilsneri (I lk) Pilsner (kl I) Pilsner (non-alc.)			Viina Brännvin Eau-de-vie		Muut väkevät juomat Övriga sprit- drycker Other spirits							
milj. l — mill. l						1 000 l						1 000 mille		1 000 kg		
1938	54.9	20.2		20.3		9 894		8 230		1 192		4 504.8		—		
1950	95.7	22.8		54.7		15 575		8 074		6 575		4 519.4		13 572		
1951	104.9	29.3		58.5		15 403		7 307		7 109		4 651.6		17 851		
1952	104.3	29.2		58.9		17 403		6 980		6 877		5 183.5		18 317		
1953	107.6	28.6		61.0		17 455		6 733		5 812		5 164.0		19 789		
1954	113.7	30.0		64.3		16 946		7 702		5 117		5 522.1		21 365		
1955	121.0	31.6		67.6		17 477		8 781		4 960		5 685.5		22 301		
	1955	1956	1955	1956	1955	1956	1955	1956	1955	1956	1955	1956	1955	1956	1955	1956
I	7.3	7.2	2.3	2.0	3.7	3.9	1 375	1 468	681	689	420	457	433.0	449.9	1 966	1 941
II	6.7	6.1	1.9	2.0	3.5	3.0	1 261	1 331	658	623	337	401	441.9	449.8	1 970	1 915
III	8.9	5.9	2.3	1.2	5.1	3.6	1 287	498	519	241	439	202	467.7	466.3	2 117	805
IV	9.8	9.8	2.4	3.2	5.9	5.5	1 489	1 587	737	755	438	557	442.2	478.7	1 888	1 857
V	9.9	14.0	2.8	3.6	5.8	8.5	1 512	1 533	845	841	329	415	453.7	520.4	1 873	2 100
VI	14.2	15.7	2.6	2.9	9.0	9.8	1 510	1 325	783	668	487	325	474.0	524.4	2 064	2 010
VII	16.8		2.9		9.9		1 570	1 360	782	729	433	388	492.7	473.9	1 047	1 921
VIII	16.3		3.8		8.8		1 605		820		373		442.3		1 402	
IX	10.4		3.7		5.5		1 581		822		373		488.4		2 007	
X	6.3		2.1		3.4		1 359		697		385		509.1		1 931	
XI	7.3		2.5		3.8		1 293		701		389		514.2		1 955	
XII	7.1		2.3		3.2		1 635		736		557		526.3		2 081	

*) Kauppa- ja paikallismyllyt. — Handels- och lokalkvarnar.

*) Vuositiedot 1938—53 ovat teollisuustilaston mukaiset. Vuosien 1954—1956 tiedot on saatu teollisuustuotannon kuukausi-indeksin alkuaineistosta. — Uppgifterna för åren 1938—53 äro från industristatistiken. Siffrorna för åren 1954—1956 basera sig på primärmaterialet för månadsindex över industriproduktionen.

*) Tiedot on saatu Oy Alkoholiliike Ab:ltä. — Uppgifterna ha erhållits från Oy Alkoholiliike Ab.

7. Tuotetilastoa (jatk.) — Produktstatistik (forts.) — Production statistics (cont.)

Vuosi ja kuukausi År och månad Year and month	Harkkorauta ¹⁾ Tackjärn ¹⁾ Pig-iron	Valanteet ¹⁾ Göt ¹⁾ Steel ingots	Teräsvalutavarat ¹⁾ Stålgjutgods ¹⁾ Steel castings	Valssauutuotteet ¹⁾ — Valsprodukter ¹⁾ Rolled products										Ikkunalasia ¹⁾ Fönsterglas ¹⁾ Window glass		
				Yhteensä Summa Total	Siltä — Därav — Of which											
					Ratakiskoja Räls Rails		Betonirautaa ja terästä Betongjärn och stål Reinforcing iron & steel		Valssilankaa Valstråd Rolled wire							
1 000 kg														1 000 m ²		
1938	27 543	72 555	3 991	88 032		16 046		..				17 981		1 097		
1950	64 274	97 334	4 475	74 860		11 229		15 258		19 379				2 553		
1951	100 742	119 614	7 069	127 404		9 854		35 576		28 046				3 967		
1952	108 431	139 154	8 187	131 041		20 395		27 049		26 811				3 966		
1953	79 491	137 573	8 941	116 646		25 150		30 275		25 418				4 000		
1954	74 610	165 745	11 358	150 415		6 574		64 130		32 444				3 764		
1955	114 787	175 338	11 506	177 726		25 956		71 434		24 819				3 864		
	1955	1956	1955	1956	1955	1956	1955	1956	1955	1956	1955	1956	1955	1956	1955	1956
I	9 740	7 182	15 674	16 877	955	1 051	14 698	18 033	3 970	4 945	5 116	5 708	3 403	1 987	114	353
II	8 807	6 949	12 730	14 804	922	1 140	14 658	15 470	214	2 050	6 916	4 043	2 358	1 389	198	339
III	9 641	5 241	16 420	5 783	1 113	395	17 543	7 363	3 801	—	4 007	2 944	3 391	445	335	138
IV	8 890	8 332	14 810	17 360	985	1 204	15 419	20 560	3 294	1 703	7 654	10 417	2 652	920	336	438
V	9 976	9 924	14 784	19 280	953	1 007	17 689	14 997	4 051	697	9 204	8 234	1 580	1 412	368	423
VI	8 665	9 624	10 835	16 410	813	1 029	13 436	15 790	705	3 013	5 768	8 357	1 277	1 200	350	433
VII	11 154	7 397	7 397		446		7 604		574		4 663		772		350	440
VIII	10 662		17 077		961		13 521		2 574		6 026		854		357	
IX	9 796		16 909		1 127		14 300		3 579		5 115		2 514		354	
X	9 199		18 141		1 125		16 588		514		5 115		1 357		368	
XI	9 948		14 966		1 102		17 548		1 149		4 433		3 497		368	
XII	8 309		15 595		1 004		14 722		1 531		7 417		1 164		366	

Vuosi ja kuukausi År och månad Year and month	Sementti ¹⁾ Cement ¹⁾ Cement	Tiilet ¹⁾ Tegel ¹⁾ Bricks	Superfosfaatti ¹⁾ Superfosfat ¹⁾ Superphosphate		Rikkihappo ¹⁾ Svavelsyra ¹⁾ Sulphuric acid		Sahatavara ¹⁾ Sågvaror ¹⁾ Sawn goods	Selluloosa ¹⁾ — Cellulosa ¹⁾ Cellulose				Puuhioke ¹⁾ (myyntiä varten) Slipmassa ¹⁾ (för avsalu) Mechanical pulp (for sale)			
			Yhteensä Summa Total		Sulfiittiselluloosa Sulfitcellulosa Sulphite cellulose										
			1 000 t												
1 000 t															
1938	500.4	144.4	62.3		28.5		1 010	1 471.2		908.7		262.4			
1950	742.9	187.0	190.7		94.2		988	1 194.6		719.2		190.0			
1951	829.2	197.6	234.1		116.6		1 138	1 383.3		821.7		209.7			
1952	777.1	163.5	282.4		129.5		822	1 156.0		713.4		149.0			
1953	937.0	178.7	273.0		134.7		915	1 132.2		652.5		200.4			
1954	1 039.9	199.6	264.1		132.7		1 028	1 573.2		866.3		190.3			
1955	1 010.7	203.4	261.0		133.0		1 070	1 825.8		995.4		182.4			
	1955	1956	1955	1956	1955	1956	1955	1956	1955	1956	1955	1956	1955	1956	
I	49.3	52.3	9.0	7.0	17.1	26.1	10.8	14.5	80.3	148.2	161.6	81.0	87.8	15.9	17.6
II	42.8	43.8	6.0	6.5	20.3	27.0	11.0	12.6	77.2	143.1	159.3	78.7	86.0	15.7	14.9
III	49.1	24.8	6.5	1.5	25.2	9.8	9.3	4.9	39.9	162.7	45.6	87.8	24.0	15.0	5.5
IV	66.5	85.0	8.5	5.0	18.8	30.2	12.4	12.5	107.2	135.6	156.0	74.5	83.7	13.4	17.3
V	107.8	94.4	11.0	12.5	21.2	24.2	12.3	14.5	289	102.8	151.9	82.6	86.1	17.4	18.4
VI	130.1	129.0	19.3	19.5	18.6	31.5	10.9	13.6	99.4	141.1	147.4	78.1	78.6	16.3	15.6
VII	143.4	142.8	27.5	28.0	12.2	20.8	9.5	10.8	91.9	142.9	164.7	81.8	90.5	15.5	19.1
VIII	113.3		28.5		24.5		10.3		262	159.9		84.7		13.4	
IX	103.1		29.2		25.8		11.0			160.3		86.4		14.4	
X	80.2		25.5		25.1		13.4			169.7		91.9		15.8	
XI	74.3		22.0		32.0		12.4		239	165.8		90.2		15.2	
XII	50.8		10.4		20.2		9.7			144.6		77.7		14.4	

¹⁾ Vuositiedot 1938—53 ovat teollisuustilaston mukaiset. Vuosien 1954—1956 tiedot on saatu teollisuustuotannon kuukausi-indeksiin alkuaikainestosta. — Uppgifterna för åren 1938—53 äro från industristatistiken. Siffrorna för åren 1954—1956 basera sig på primärmaterialet för månadsindex över industriproduktionen.

7. Tuotetilasto (jatk.) — Produktstatistik (forts.) — Production statistics (cont.)

Vuosi ja kuukausi År och månad Year and month	Sanoma-lehtipaperi ¹⁾ Tidningspapper ¹⁾ Newsprint	Muu paperi ¹⁾ Annat papper ¹⁾ Other paper	Pahvi ja kartonki ¹⁾ Papp och kartong ¹⁾ Cardboard		Kuitulevy ¹⁾ Fiberplattor ¹⁾ Fibreboard		Vaneri ¹⁾ Faner ¹⁾ Plywood	Kivihillikaasu ¹⁾ Stenkolsgas ¹⁾ Manufactured gas	Kehtetty sähköenergia ¹⁾ Alstrad elektrisk energi ¹⁾ Power production							
									Yhteensä Summa Total		Siltä — Därav Of which					
									milj. kWh — mill. kWh		Vesivoimalla Ur vattenkraft Water power					
1 000 t										1 000 m ³						
1938	400.6	161.7	123.5		23.0		250.0	30 926	2 874		2 456					
1950	403.2	225.7	130.8		83.0		222.8	29 581	4 176		3 652					
1951	410.2	274.7	136.8		122.1		320.8	33 127	4 610		3 865					
1952	431.0	254.7	136.8		88.2		239.8	35 705	4 769		4 066					
1953	437.6	301.1	191.7		106.1		270.0	51 588	5 400		4 979					
1954	456.3	391.0	255.1		126.6		346.1	51 376	5 694		4 876					
1955	544.6	467.3	289.1		134.8		342.2	43 472	6 830		6 190					
	1955	1956	1955	1956	1955	1956	1955	1956	1955	1956	* 1955	* 1956	* 1955	* 1956		
I	40.9	52.5	35.8	44.2	22.2	24.6	10.5	11.3	29.0	25.1	4 089	3 764	606	621	573	551
II	39.5	52.4	36.9	43.0	22.9	24.8	11.2	9.6	31.0	24.8	3 718	3 901	576	586	546	491
III	42.8	16.8	40.7	15.1	25.0	7.7	13.2	4.6	34.7	5.9	3 987	3 937	619	386	585	362
IV	38.0	48.6	34.1	42.1	21.4	23.9	9.1	12.0	28.0	23.5	3 743	4 114	544	554	511	459
V	43.2	51.5	36.9	40.9	23.9	24.5	11.3	13.4	29.6	24.0	3 825	4 133	560	540	519	459
VI	41.4	50.7	36.6	38.4	21.7	22.5	10.9	11.6	29.0	20.9	3 174	3 520	510	494	483	428
VII	45.6	57.4	39.9	47.5	25.4		11.1	11.0	24.2		2 217	3 251	502	510	475	418
VIII	49.3		41.1		26.1		10.4		21.3		3 079		518		468	
IX	53.2		40.7		25.3		12.6		31.5		3 683		535		468	
X	54.4		43.4		25.3		12.9		31.5		3 975		580		502	
XI	50.1		43.5		26.8		12.2		28.3		3 917		596		527	
XII	46.2		37.7		23.1		9.4		24.1		4 065		597		531	

8. Kaupalliset hakkuut — Avverknningar för försäljning — Timber felled for sale

Vuosi ja kuukausi År och månad Year and month	Järeä puutavara — Grovvirke Large-size timber		Pyöreä pinotavara — Travat rundvirke — Round piled timber						Polttopuu Brännved Fuel wood	Muu puutavara Övrigt virke Other timber	Kaikkiaan Inalles Grand total							
	Havupuu Barrträd Softwood	Lehtipuu Lövträd Hardwood	Kuusipaperipuu Granpappersved Spruce pulp wood		Mäntypaperipuu Tallpappersved Pine pulp wood		Kalvospuu Gruvprops Pitprops	Yhteensä Summa Total										
			1955	1956	1955	1956						1955	1956	1955	1956			
1000 p. - m ³ — 1000 l. - m ³ — 1000 cu. m. piled measure																		
1950	12 100	1 300	6 780		1 880		890	9 550	2 820		25 770							
1951	11 770	2 013	11 070		3 036		1 334	15 440	6 776	71	36 070							
1952	8 927	1 113	10 910		3 277		1 530	15 717	9 030	292	35 079							
1953	8 178	1 672	8 100		2 275		1 047	11 422	7 660	238	29 170							
1954	11 969	2 395	11 350		3 959		1 117	16 426	4 419	323	35 532							
1955	11 830	2 574	12 451		5 213		1 374	19 038	4 739	419	38 600							
	1955	1956	1955	1956	1955	1956	1955	1956	1955	1956	1955	1956	1955	1956				
I	2 305	2 205	164	177	1 070	872	486	463	112	95	1 668	1 430	290	434	26	29	4 453	4 275
II	3 143	2 128	196	306	846	822	562	516	98	86	1 506	1 424	208	233	22	35	5 075	4 176
III	2 382	1 588	186	69	824	770	446	500	114	137	1 384	1 407	265	326	37	60	4 254	3 450
IV	1 016	757	121	54	842	683	608	454	89	82	1 539	1 219	249	313	36	56	2 961	2 399
V	1 607	1 212	314	143	3 550	3 398	1 056	893	350	289	4 956	4 580	977	1 897	116	251	7 970	8 083
VI	4	14	—	—	550	566	218	224	49	54	817	858	176	248	17	25	1 014	1 131
VII	1	37	80	—	610	541	235	233	53	71	898	845	208	249	33	25	1 220	1 156
VIII	12		375		467		167		43		677		202		21		1 287	
IX	15		310		639		263		70		972		270		22		1 589	
X	22		380		893		348		106		1 347		460		28		2 237	
XI	198		291		1 164		391		152		1 707		772		32		3 000	
XII	1 125		157		996		433		138		1 567		662		29		3 540	

¹⁾ Vuositiedot 1938—53 ovat teollisuustilaston mukaiset. Vuosien 1954—1956 tiedot on saatu teollisuustuotannon kuukausi-indeksin alkua-ineistosta. — Uppgifterna för åren 1938—53 äro från industristatistiken. Siffrorna för åren 1954—1956 basera sig på primärmaterialet för månadsindex över industriproduktionen.

9. Markkinaputavaran hakussa käytetty työvoima — Arbetskraften vid avverkning av marknadsvirke
Labour force in felling timber for sale

Kuukauden lopussa Vid utgången av End of	Työntekijöitä — Arbetare — Workers										Hevosia ajotöissä Hästar i körning Horses in hauling	
	Hakkuutöissä Huggnings Felling	Ajotöissä Körning Hauling	Kuorintöissä Barkning Barking	Uittotöissä Flottning Floating	Muissa töissä Annat arbete Other works	Yhteensä Summa Total		1955	1956	1955	1956	
I. 1951	110 000	75 000	1) 8 000	1) 25 000	15 000	200 000				60 000		
I. 1952	110 000	75 000	1) 26 000	1) 22 000	15 000	200 000				60 000		
I. 1953	80 000	50 000	1) 6 000	1) 16 000	10 000	140 000				45 000		
I. 1954	80 000	55 000	1) 5 000	1) 18 000	10 000	145 000				50 000		
I. 1955	100 000	62 000	1) 12 000	1) 15 000	18 000	180 000				55 000		
	1955	1956	1955	1956	1955	1956	1955	1956	1955	1956	1955	1956
I	100 000	90 000	62 000	60 000	—	—	18 000	15 000	180 000	165 000	55 000	55 000
II	82 000	65 000	60 000	47 000	—	—	18 000	13 000	160 000	125 000	55 000	42 000
III	40 000	30 000	27 000	21 000	6 000	8 500	12 000	10 500	85 000	70 000	23 000	18 000
IV	13 000	11 000	4 400	4 000	38 500	40 000	1 600	1 500	9 500	9 500	67 000	66 000
V	20 000	20 000	—	—	12 000	9 000	15 000	17 500	15 000	16 000	62 000	62 500
VI	27 000	29 000	—	—	1 300	1 700	17 500	13 500	16 200	14 500	62 000	58 700
VII	18 600	20 000	—	—	500	400	11 900	10 400	10 500	10 200	41 500	41 000
VIII	30 000	—	—	—	—	—	9 000	—	13 000	—	52 000	—
IX	38 500	—	—	—	—	—	4 000	—	12 500	—	55 000	—
X	50 000	—	3 000	—	—	—	2 000	—	10 000	—	65 000	—
XI	72 000	—	12 000	—	—	—	—	—	11 000	—	95 000	—
XII	87 000	—	45 000	—	—	—	—	—	12 000	—	144 000	—

10. Valmistuneet rakennukset — Färdigställda byggnader — Completed buildings

Vuosi ja neljännes År och kvartal Year and quarter	Kaikki rakennukset — Alla byggnader — All buildings						Kivirakennukset — Stenbyggnader — Buildings of stone					
	Asuin- rakennukset Bostads- byggnader Residential buildings	Maatalous- rakennukset Ekonomie- byggnader Farm buildings	Teollisuus- rakennukset Industri- byggnader Industrial buildings	Liike- rakennukset Affärs- byggnader Business buildings	Julkiset rakennukset Offentliga byggnader Official buildings	Yhteensä *) Summa *) Total *)	Asuin- rakennukset Bostads- byggnader Residential buildings	Maatalous- rakennukset Ekonomie- byggnader Farm buildings	Teollisuus- rakennukset Industri- byggnader Industrial buildings	Liike- rakennukset Affärs- byggnader Business buildings	Julkiset rakennukset Offentliga byggnader Official buildings	Yhteensä *) Summa *) Total *)
Tilavuus — Kubikinnehåll — Cubic capacity — 1 000 000 m ³												
Koko maa — Hela riket — Whole country												
1952	8.85	5.75	2.10	0.99	2.04	21.08	2.43	3.20	1.85	0.72	1.80	10.12
1953	8.44	5.66	1.83	0.70	2.25	20.09	2.31	3.37	1.64	0.51	1.93	9.81
1954	9.36	5.24	2.16	1.33	2.87	22.02	2.88	3.23	1.86	1.09	2.48	11.59
1955	9.47	4.29	2.08	1.04	2.29	20.25	3.04	2.78	1.81	0.72	2.03	10.43
1954 II	1.44	0.68	0.14	0.17	0.36	2.97	0.40	0.39	0.13	0.14	0.32	1.39
III	2.75	1.85	0.75	0.28	1.07	7.02	0.80	1.15	0.68	0.18	0.91	3.73
IV	3.86	2.40	0.58	0.69	0.97	8.90	1.08	1.50	0.50	0.56	0.82	4.48
1955 I	1.59	0.20	0.59	0.17	0.57	3.23	0.65	0.14	0.52	0.13	0.55	1.99
II	1.52	0.59	0.35	0.19	0.36	3.20	0.46	0.36	0.32	0.13	0.32	1.60
III	2.42	1.50	0.48	0.29	0.53	5.57	0.82	0.96	0.38	0.22	0.44	2.84
IV	3.94	2.00	0.66	0.39	0.83	8.25	1.11	1.32	0.59	0.24	0.72	4.00
Kaupungit ja kauppalaat — Städer och köpingar — Towns and market towns												
1952	3.54	0.06	1.61	0.68	1.16	7.30	2.17	0.03	1.44	0.60	1.12	5.47
1953	3.33	0.07	1.45	0.45	1.05	6.49	2.08	0.01	1.32	0.38	1.01	4.83
1954	4.04	0.03	1.24	0.98	1.37	7.84	2.49	0.00	1.04	0.90	1.33	5.80
1955	4.72	0.02	1.51	0.63	1.29	8.40	2.67	0.01	1.41	0.54	1.24	5.90
1954 II	0.55	0.02	0.08	0.11	0.21	1.00	0.27	—	0.08	0.10	0.21	0.67
III	0.98	—	0.29	0.18	0.51	2.00	0.70	—	0.24	0.14	0.50	1.59
IV	1.58	0.00	0.27	0.51	0.53	2.96	0.96	0.00	0.24	0.49	0.51	2.21
1955 I	1.25	0.00	0.43	0.11	0.46	2.29	0.62	—	0.40	0.09	0.46	1.57
II	0.63	0.01	0.29	0.12	0.17	1.24	0.32	—	0.28	0.10	0.16	0.86
III	1.09	—	0.32	0.19	0.21	1.87	0.75	—	0.30	0.18	0.19	1.43
IV	1.75	0.01	0.47	0.21	0.45	3.00	0.98	0.01	0.43	0.17	0.43	2.04

1) 31. V.

*) Näihin lukuihin sisältyvät myös edellisissä ryhmissä kuulumattomat rakennukset, kuten kylmät kesäasunnot, omakotitalojen talousrakennukset yms. — I dessa siffror ingår även de byggnader, som ej tillhör ovan nämnda grupper, såsom kalla sommarbostäder, egna hems ekonomiebyggnader m.m. — Including buildings not mentioned above, e.g. summer-houses sheds etc.

11. Käynnissä olleet talonrakennustyöt — Igångvarande husbyggnadsarbeten — Buildings under construction

Vuoden ja neljänneksen lopussa Vid utgången av End of	Kaikki rakennukset — Alla byggnader — All buildings						Kivirakennukset — Stenbyggnader — Buildings of stone					
	Asuinrakennukset	Maatalousrakennukset	Teollisuusrakennukset	Liikeraennukset	Julkiset rakennukset	Yhteensä ¹⁾	Asuinrakennukset	Maatalousrakennukset	Teollisuusrakennukset	Liikeraennukset	Julkiset rakennukset	Yhteensä ¹⁾
	Bostadsbyggnader Residential buildings	Ekonomiebyggnader Farm buildings	Industribyggnader Industrial buildings	Affärsbyggnader Business buildings	Offentliga byggnader Official buildings	Summa ¹⁾ Total ¹⁾	Bostadsbyggnader Residential buildings	Ekonomiebyggnader Farm buildings	Industribyggnader Industrial buildings	Affärsbyggnader Business buildings	Offentliga byggnader Official buildings	Summa ¹⁾ Total ¹⁾
Tilavuus — Kubikinhåll — Cubic capacity — 1 000 000 m ³												
Koko maa — Hela riket — Whole country												
1952 31/12	8.85	5.15	2.45	0.65	2.76	20.75	1.88	3.16	2.23	0.46	2.56	10.34
1953 »	10.45	4.69	2.28	0.96	3.34	22.66	2.65	3.09	1.94	0.78	3.03	11.54
1954 »	10.20	4.43	3.20	1.33	2.99	22.85	2.78	2.88	3.01	1.06	2.75	12.53
1955 »	10.62	3.99	3.57	1.84	3.04	23.75	3.66	2.61	3.39	1.49	2.71	13.94
1954 30/6	12.99	6.89	2.70	1.15	3.49	28.10	3.25	4.47	2.48	0.89	3.11	14.25
30/9	12.11	6.21	3.17	1.24	3.36	27.08	2.91	4.04	2.94	0.93	3.01	13.87
31/12	10.20	4.43	3.20	1.33	2.99	22.85	2.78	2.88	3.01	1.06	2.75	12.53
1955 31/3	9.65	3.92	3.00	1.48	2.85	22.02	3.03	2.76	2.81	1.18	2.64	12.47
30/6	13.15	5.81	3.19	1.67	3.37	28.08	4.25	3.87	3.05	1.30	3.09	15.62
30/9	12.91	5.60	3.47	1.83	3.39	28.32	3.55	3.70	3.27	1.35	3.09	15.13
31/12	10.62	3.99	3.57	1.84	3.04	23.75	3.66	2.61	3.39	1.49	2.71	13.94
Kaupungit ja kauppalat — Städer och köpingar — Towns and market towns												
1952 31/12	4.39	0.08	2.01	0.37	1.59	8.69	1.68	0.05	1.84	0.28	1.54	5.42
1953 »	5.54	0.10	1.71	0.65	2.02	10.32	2.31	0.05	1.47	0.56	1.97	6.39
1954 »	5.72	0.10	2.02	1.07	1.74	10.94	2.37	0.05	1.93	0.91	1.69	6.98
1955 »	6.33	0.10	2.57	1.55	1.87	12.71	3.27	0.05	2.44	1.31	1.80	8.93
1954 30/6	6.58	0.09	1.70	0.81	1.95	11.48	2.88	0.04	1.58	0.71	1.89	7.13
30/9	6.10	0.11	1.89	0.89	1.86	11.20	2.44	0.05	1.78	0.74	1.80	6.83
31/12	5.72	0.10	2.02	1.07	1.74	10.94	2.37	0.05	1.93	0.91	1.69	6.98
1955 31/3	5.61	0.13	1.94	1.25	1.80	11.06	2.68	0.05	1.78	1.03	1.74	7.31
30/6	7.28	0.11	2.29	1.34	1.94	13.33	3.82	0.06	2.21	1.11	1.89	9.13
30/9	6.88	0.12	2.55	1.41	1.90	13.36	3.13	0.06	2.43	1.12	1.85	8.74
31/12	6.33	0.10	2.57	1.55	1.87	12.71	3.27	0.05	2.44	1.31	1.80	8.93

12. Myönnettyt talonrakennusluvut — Beviljade byggnadstillstånd — Granted building permits

Vuosi ja neljännes År och kvartal Year and quarter	Kaikki rakennukset — Alla byggnader — All buildings						Kivirakennukset — Stenbyggnader — Buildings of stone					
	Asuinrakennukset	Maatalousrakennukset	Teollisuusrakennukset	Liikeraennukset	Julkiset rakennukset	Yhteensä ¹⁾	Asuinrakennukset	Maatalousrakennukset	Teollisuusrakennukset	Liikeraennukset	Julkiset rakennukset	Yhteensä ¹⁾
	Bostadsbyggnader Residential buildings	Ekonomiebyggnader Farm buildings	Industribyggnader Industrial buildings	Affärsbyggnader Business buildings	Offentliga byggnader Official buildings	Summa ¹⁾ Total ¹⁾	Bostadsbyggnader Residential buildings	Ekonomiebyggnader Farm buildings	Industribyggnader Industrial buildings	Affärsbyggnader Business buildings	Offentliga byggnader Official buildings	Summa ¹⁾ Total ¹⁾
Tilavuus — Kubikinhåll — Cubic capacity — 1 000 000 m ³												
Koko maa — Hela riket — Whole country												
1952	9.23	5.93	1.97	0.60	1.90	21.14	2.16	3.56	1.64	0.37	1.66	9.48
1953	10.89	5.90	1.74	1.34	2.50	23.86	2.57	3.83	1.45	1.08	2.04	11.06
1954	12.09	5.52	2.83	1.56	2.32	25.64	3.72	3.34	2.57	1.09	1.96	12.78
1955	11.90	4.56	3.44	1.81	2.03	25.29	4.20	2.83	3.16	1.30	1.67	13.40
1954 II	4.34	2.08	0.70	0.50	0.54	8.59	1.40	1.27	0.64	0.33	0.42	4.09
III	2.56	0.91	0.79	0.58	0.61	5.83	0.78	0.45	0.74	0.41	0.53	2.94
IV	2.98	1.00	0.69	0.31	0.75	5.96	0.94	0.61	0.58	0.22	0.67	3.05
1955 I	2.04	1.24	0.69	0.40	0.48	5.22	0.65	0.87	0.65	0.26	0.42	2.88
II	4.16	1.72	1.11	0.60	0.49	8.61	1.43	1.03	1.04	0.41	0.40	4.40
III	2.99	0.90	0.93	0.45	0.53	6.18	1.28	0.50	0.85	0.33	0.39	3.40
IV	2.71	0.70	0.71	0.36	0.53	5.28	0.84	0.43	0.62	0.30	0.46	2.72

¹⁾ Näihin lukuihin sisältyvät myös edellisissä ryhmiin kuulumattomat rakennukset, kuten kylmät kesäasunnot, omakotitalojen talousrakennukset yms. — I dessa siffror ingår även de byggnader, som ej tillhör ovan nämnda grupper, såsom kalla sommarbostäder, egna hems ekonomiebyggnader m. m. — Including buildings not mentioned above, e.g. summer-houses, sheds etc.

13. Suomen ja ulkomaiden välinen matkustajaliikenne — Resandetraffiken mellan Finland och utlandet

Passenger traffic between Finland and foreign countries

Vuosi ja kuukausi År och månad Year and month	Kansalaisuus — Medborgarskap — Citizenship										Yhteensä Summa Total	Siltä — Därav Of which		
	Suomen Finland Finland	Ruotsin Sverige Sweden	Norjan Norge Norway	Tanskan Danmark Denmark	Neuvostoliiton Sovjetunionen USSR	Ranskan Frankrike France	Saksan Tyskland Germany	Iso-Britannian Storbritannien United Kingdom	Yhdysvaltojen Förenta staterna USA	Muiden maiden Övriga länder Other countries		Maitse Landvägen By land	Meriteitse Sjöledes By sea	Lentoteitse Per flyg By air
1938	47 255	34 619	3 990	3 283	259	1 165	12 259	9 496	6 102	22 815	141 243
1950	110 936	39 266	4 922	5 689	1 544	1 276	1 044	2 947	3 862	5 418	176 904	30 127	118 221	28 556
1951	164 189	43 904	5 216	4 993	1 900	1 470	2 538	3 084	3 425	6 576	237 295	45 206	152 415	39 674
1952	179 033	77 827	11 486	7 508	2 776	4 954	3 081	5 245	8 775	17 520	323 205	102 788	165 175	55 242
1953	233 391	96 413	14 650	4 369	2 650	1 912	4 529	3 033	4 713	7 716	373 376	165 355	155 383	52 638
1954	271 438	126 973	15 345	5 424	4 771	2 790	6 810	4 252	5 470	10 139	453 412	223 818	163 095	66 499
1955	313 453	173 102	9 891	5 994	6 423	3 331	10 105	5 541	7 318	13 530	548 688	276 167	186 649	85 872
1954 XII	29 943	8 563	178	214	430	83	229	201	172	425	40 438	26 228	8 654	5 556
1955 I	9 204	5 072	175	188	283	58	290	187	171	413	16 041	8 933	3 403	3 705
II	7 917	3 890	209	184	314	75	252	179	155	413	13 588	7 130	2 958	3 500
III	11 622	9 021	244	151	356	96	306	193	213	512	22 714	13 982	3 780	4 952
IV	17 917	9 449	314	248	291	104	343	237	366	542	29 811	16 723	7 184	5 904
V	21 870	9 769	428	483	283	135	512	462	667	892	35 501	14 753	13 156	7 592
VI	38 640	22 607	1 082	1 128	645	588	1 252	671	1 313	2 500	70 426	28 894	30 246	11 286
VII	71 999	52 331	3 127	1 414	519	816	2 660	756	1 470	2 405	137 497	74 928	52 788	9 781
VIII	59 696	31 428	2 317	905	637	723	2 426	932	1 282	2 373	102 719	55 307	37 493	9 919
IX	27 060	10 118	1 161	533	858	186	805	804	710	1 183	43 418	18 299	16 176	8 943
X	16 344	7 651	341	298	818	326	488	516	407	833	28 022	14 143	6 282	7 597
XI	12 159	5 505	282	254	742	111	511	416	335	846	21 161	10 190	4 782	6 189
XII	19 025	6 261	211	208	677	113	260	188	229	618	27 790	12 885	8 401	6 504
1956 I	8 972	3 683	167	240	432	86	366	277	220	594	15 037	6 548	3 705	4 784
II	7 996	3 807	195	188	463	82	350	212	185	460	13 938	6 647	1 479	5 812
III	12 560	5 786	234	135	291	59	219	150	199	318	19 951	13 420	1 028	5 503
IV	12 124	4 917	267	419	775	194	608	438	410	986	21 138	8 998	4 995	7 145
V	17 510	6 799	526	654	663	290	678	612	862	976	29 570	9 674	11 650	8 246

Ulkomailla saapuneet — Anlända från utlandet — Arrivals

Ulkomaalle lähteneet — Avresta till utlandet — Departures

1938	46 731	33 700	3 914	3 155	260	1 163	11 991	9 400	6 085	22 445	138 844
1950	122 986	39 144	5 104	5 687	1 429	1 250	962	2 964	3 889	5 338	188 753	33 356	123 563	31 834
1951	178 958	43 495	5 188	4 978	1 738	1 465	2 263	3 051	3 411	6 516	251 063	48 227	158 575	44 261
1952	182 609	75 048	11 220	7 329	3 036	4 888	7 678	5 205	8 622	16 738	322 373	102 950	160 358	59 065
1953	246 781	93 139	14 517	4 915	2 465	1 870	4 512	3 049	4 662	7 342	383 252	177 166	155 448	56 638
1954	286 578	121 890	14 789	5 241	4 619	2 721	6 495	4 247	5 361	9 970	461 911	227 186	164 489	70 236
1955	323 396	169 104	10 252	6 062	6 164	3 279	9 671	5 431	7 241	13 136	553 736	277 042	186 441	90 253
1954 XII	23 558	7 500	213	186	442	111	355	207	161	462	33 195	23 080	4 778	5 337
1955 I	13 992	5 684	190	233	245	49	218	156	145	366	21 278	10 294	6 545	4 439
II	9 323	3 756	205	184	290	76	258	162	172	430	14 856	7 346	3 376	4 134
III	12 013	8 937	155	230	392	99	262	226	198	444	22 956	13 974	3 780	5 202
IV	18 696	8 926	328	241	323	97	280	231	225	553	29 900	16 111	6 985	6 804
V	24 386	9 718	350	362	282	122	464	433	464	723	37 304	14 415	15 004	7 885
VI	41 567	18 674	1 090	996	474	402	926	548	874	1 516	67 067	28 809	27 624	10 634
VII	75 233	49 044	2 837	1 185	592	739	1 887	649	1 446	2 830	136 442	77 235	48 816	10 391
VIII	55 976	35 467	2 952	1 102	587	846	2 649	983	1 601	2 369	104 532	53 317	40 860	10 355
IX	28 003	10 705	1 230	666	807	286	1 149	856	967	1 496	46 165	18 908	17 167	10 090
X	17 350	7 618	363	320	791	328	720	458	583	914	29 445	14 733	7 106	7 606
XI	11 964	4 987	289	289	714	113	499	460	344	756	20 415	9 701	4 382	6 332
XII	14 893	5 588	263	254	667	122	359	269	222	739	23 376	12 199	4 796	6 381
1956 I	13 277	4 329	164	183	448	74	295	228	207	453	19 658	7 784	6 230	5 644
II	8 523	3 723	188	217	478	86	335	214	178	505	14 452	7 082	1 408	5 962
III	12 995	5 378	214	151	238	61	243	193	189	397	20 059	13 708	790	5 561
IV	13 443	5 146	255	287	793	178	478	375	326	839	22 120	9 478	4 743	7 899
V	19 741	6 065	429	528	666	234	543	595	615	886	30 302	9 755	12 339	8 208

14. Suomen ja ulkomaiden välinen suora merenkulku — Den direkta sjöfarten mellan Finland och utlandet
Direct navigation between Finland and foreign countries

Vuosi ja kuukausi År och månad Year and month	Kaikkiaan — Summa — Total				Lastissa — Lastförande — With cargo						
	Luku Antal Number	1 000 nettotonnia net tons	Siltä suomalaisia aluksia Därav finska fartyg Of which Finnish vessels		Kaikkiaan — Summa — Total			Suomalaisia aluksia — Finska fartyg Finnish vessels			
			Luku Antal Number	1 000 nettotonnia net tons	Luku Antal Number	1 000 nettotonnia net tons	Kuljetettu tavaram. Transporte- rad varu- mängd Tons carried 1 000 t	Luku Antal Number	1 000 - nettotonnia net tons	Kuljetettu tavaram. Transporte- rad varu- mängd Tons carried 1 000 t	
Saapuneet alukset — Anlända fartyg — Vessels entered											
1938	8 047	5 591	3 531	1 843	4 952	3 655	3 788	2 506	1 504	1 897	
1950	7 118	4 876	2 845	1 966	3 708	2 948	4 021	2 362	1 767	3 074	
1951	9 079	5 853	3 051	2 077	4 766	3 590	5 537	2 421	1 850	3 448	
1952	8 443	5 946	3 131	2 372	4 973	4 046	5 475	2 759	2 168	3 756	
1953	6 693	5 045	2 624	2 257	3 866	3 198	3 950	2 295	2 052	3 141	
1954	7 409	5 983	2 619	2 511	4 398	3 864	5 353	2 283	2 262	3 910	
1955	8 314	6 802	2 825	2 788	5 178	4 346	6 329	2 399	2 406	4 112	
1955	I	357	420	169	198	294	335	531	162	195	366
	II	272	312	135	155	231	252	405	131	149	293
	III	234	269	124	124	211	226	261	121	121	172
	IV	369	390	158	185	303	313	454	151	176	330
	V	671	600	256	271	508	446	682	230	248	435
	VI	977	700	300	267	587	440	602	257	230	375
	VII	1 142	772	317	274	592	413	522	247	215	310
	VIII	1 166	802	351	329	583	412	577	271	250	408
	IX	1 057	743	312	276	561	384	543	248	218	356
	X	865	679	252	239	475	361	556	199	189	340
	XI	697	603	240	238	456	384	589	195	202	369
	XII	507	512	211	232	377	380	607	187	213	358
1956	I	320	362	139	151	258	284	452	137	150	300
	II	153	174	80	89	142	154	246	80	89	157
	III	64	74	40	51	63	74	128	40	51	88
	IV	252	266	113	127	232	225	337	113	127	211
	V	632	534	203	216	513	419	729	196	208	408
	VI	998	645	292	266	651	410	632	245	221	352
	VII	1 184	822	314	292	662	470		247	231	
Lähteneet alukset — Avgångna fartyg — Vessels cleared											
1938	8 021	5 587	3 520	1 837	7 174	5 100	6 695	3 161	1 731	2 432	
1950	7 088	4 834	2 823	1 958	6 452	4 199	6 001	2 392	1 566	2 378	
1951	9 052	5 846	3 051	2 077	8 364	4 978	7 527	2 734	1 724	2 645	
1952	8 426	5 957	3 094	2 343	7 181	4 607	5 911	2 381	1 648	2 217	
1953	6 721	5 055	2 629	2 274	6 064	4 321	5 518	2 214	1 740	2 315	
1954	7 426	5 959	2 612	2 490	6 716	5 030	6 712	2 246	1 897	2 654	
1955	8 291	6 770	2 790	2 737	7 455	5 588	7 929	2 429	2 100	3 017	
1955	I	367	427	170	199	298	316	409	141	137	193
	II	284	337	141	165	237	258	343	117	119	179
	III	210	231	106	109	186	201	217	95	95	113
	IV	342	393	164	187	287	307	366	141	139	201
	V	610	534	247	246	522	405	470	198	164	195
	VI	970	701	315	274	888	582	802	281	217	290
	VII	1 158	785	343	303	1 093	684	999	323	261	370
	VIII	1 213	837	355	330	1 154	742	1 131	328	266	388
	IX	996	703	287	266	912	614	967	249	206	312
	X	885	677	250	227	805	596	955	210	176	287
	XI	737	630	238	249	632	479	724	197	175	260
	XII	519	515	174	182	441	404	546	149	145	229
1956	I	372	419	169	195	306	299	400	132	124	186
	II	142	156	71	74	136	142	180	70	68	108
	III	58	81	36	57	53	53	89	32	36	61
	IV	219	230	120	129	188	188	284	102	100	151
	V	573	500	198	204	466	370	527	158	132	193
	VI	1 015	677	322	295	901	551	860	278	226	344
	VII	1 175	793	329	291	1 085	679		294	223	

15. Kauppalaivasto — Handelsflottan — Merchant fleet

Vuoden ja kuukauden lopussa Vid utgången av End of	Höyryalukset Ångfartyg Steamers		Moottorialukset Motorfartyg Motor ships		Apukoneilla varustetut purjealukset Segelfartyg med hjälpmaskin Sailing vessels with auxiliary motor		Yhteensä ¹⁾ Summa ¹⁾ Total ¹⁾	
	Luku Antal Number	1 000 brutto- tonnia brutto- tonnage	Luku Antal Number	1 000 brutto- tonnia brutto- tonnage	Luku Antal Number	1 000 brutto- tonnia brutto- tonnage	Luku Antal Number	1 000 brutto- tonnia brutto- tonnage
1938	562	552	46	38	150	16	857	644
1950	376	458	123	90	146	14	652	568
1951	375	468	128	107	140	13	648	591
1952	360	473	135	147	128	12	626	632
1953	338	441	147	223	126	12	613	676
1954	327	425	150	286	125	12	602	723
1955	315	434	161	303	117	12	593	749
1955 VI	318	431	154	305	118	12	590	748
1955 VII	318	440	155	305	118	12	591	757
1955 VIII	318	438	156	306	118	12	592	756
1955 IX	319	442	156	304	117	12	592	758
1955 X	318	440	159	304	117	12	594	756
1955 XI	315	435	161	305	117	12	593	752
1955 XII	315	434	161	303	117	12	593	749
1956 I	311	429	163	306	116	12	590	747
1956 II	304	422	163	298	116	12	583	732
1956 III	302	419	164	306	116	12	582	737
1956 IV	301	418	163	306	115	11	579	735
1956 V	296	406	162	305	115	12	573	723
1956 VI	296	407	165	306	116	12	577	725
1956 VII	294	407	167	307	116	12	577	726

16. Säännöllinen ilmailiikenne
Regelbunden lufttrafik
Scheduled air traffic

Vuosi ja kuukausi År och månad Year and month	Matkustaja- km Passagerare- km	Rahtia ja postia Frakt och post Freight and mail
	1 000	1 000 ton-km
1938	3 353	104
1950	26 839	247
1951	36 530	278
1952	46 293	335
1953	72 209	591
1954	94 507	873
1955	120 976	1 096
1955 III	9 172	105
1955 IV	9 359	76
1955 V	11 073	88
1955 VI	13 052	85
1955 VII	14 170	82
1955 VIII	14 046	82
1955 IX	11 711	94
1955 X	9 782	100
1955 XI	7 969	93
1955 XII	7 451	114
1956 I	6 490	86
1956 II	7 453	142
1956 III	5 447	90
1956 IV	10 866	161

17. Liikenteessä olevat moottoriajoneuvot²⁾ — Motorfordon i trafik²⁾
Motor vehicles in service²⁾

Vuoden ja kuukauden lopussa Vid utgången av End of	Henkilöautot Personbilar Cars		Kuorma-autot Lastbilar Lorries		Paketti- autot Paket- bilar Vans	Linja- autot ³⁾ Bussar ³⁾ Buses ³⁾	Erikois- autot Special- bilar Special cars	Autoja yhteensä Summa automobi- liler Total	Moottori- pyörät Motor- cyklar Motor cycles	Rekisteriin merkityt uudet ajoneuvot Registrerade nya motorfordon Registered new motor vehicles					
	Yhteensä Summa Total	ammatt- yrkesm. profes- sional	Yhteensä Summa Total	ammatt- yrkesm. profes- sional						Henk. autot Person- bilar Cars	Kuorm. autot Last- bilar Lorries	Paketti- autot Paket- bilar Vans	Linja- autot ³⁾ Bussar ³⁾ Buses ³⁾	Autoja yht. ⁴⁾ Summa automobi- liler ⁴⁾ Total ⁴⁾	Moott- pyörät Motor- cyklar Motor cycles
1950	26 814	..	26 512	..	3 299	3 539	1 092	61 256	9 759
1951	36 231	5 759	29 828	14 038	5 394	3 603	1 150	76 206	13 463
1952	52 619	7 417	35 006	16 917	8 208	4 124	1 295	101 252	28 853
1953	59 216	7 608	34 412	16 541	9 257	4 099	1 286	108 270	40 814	7 695	2 817	1 194	313	12 152	12 750
1954	70 795	8 016	34 336	16 749	9 958	4 189	1 409	120 687	49 288	11 500	2 163	1 391	303	15 480	9 327
1955	85 448	8 667	38 259	19 460	11 852	4 458	1 559	141 576	57 239	15 277	6 207	2 076	450	24 236	10 722
1955 VI	78 086	8 168	35 241	17 455	10 772	4 319	1 464	129 882	52 679	2 125	383	273	47	2 851	1 578
1955 VII	79 780	8 208	35 482	17 621	10 978	4 341	1 476	132 057	53 636	1 721	415	210	43	2 408	1 160
1955 VIII	81 353	8 306	36 003	17 965	11 196	4 377	1 484	134 413	54 708	1 585	673	227	43	2 541	1 276
1955 IX	82 743	8 433	36 796	18 476	11 425	4 391	1 500	136 855	56 235	1 417	985	241	31	2 695	1 736
1955 X	84 053	8 531	37 592	18 936	11 676	4 425	1 527	139 273	57 210	1 343	1 005	260	49	2 688	1 187
1955 XI	85 046	8 641	38 244	19 340	11 806	4 455	1 548	141 099	57 469	1 034	802	147	48	2 057	487
1955 XII	85 448	8 667	38 259	19 460	11 852	4 458	1 559	141 576	57 239	652	478	99	44	1 299	192
*1956 I	86 164	8 746	38 509	19 686	11 970	4 463	1 574	142 680	57 141	897	605	151	37	1 716	172
1956 II	87 237	8 918	39 083	20 122	12 150	4 495	1 548	144 513	56 940	1 303	919	237	55	2 533	165
1956 III	88 504	9 036	39 789	20 622	12 316	4 550	1 582	146 741	57 370	1 255	787	165	58	2 298	414
1956 IV	90 573	9 168	40 328	20 966	12 518	4 579	1 605	149 603	58 348	2 059	577	202	30	2 891	953
1956 V	93 288	9 291	41 145	21 420	12 811	4 654	1 623	153 521	60 378	2 712	886	288	78	3 983	1 992
1956 VI	94 968	9 396	41 832	21 812	13 052	4 693	1 644	156 189	62 310	1 679	776	240	43	2 757	1 901
1956 VII	96 317	9 419	42 472	22 109	13 340	4 735	1 660	158 524	63 798	1 348	795	289	53	2 505	1 465

¹⁾ Vuoteen 1953 saakka sisältyi tähän myös purjealuksia ilman apukonetta. — T.o.m. år 1953 ingå här även segelfartyg utan hjälpmaskin. —
Until 1953, including sailing vessels without auxiliary motor.
²⁾ Autorekisterien mukaan. — Enligt automobilregistren. — According to registers.
³⁾ Tähän sisältyvät myös seka-autot. — Inkl. kombinerade bussar och lastbilar. — Including combined buses and lorries.
⁴⁾ Tähän sisältyvät myös erikoisautot. — Inkl. specialbilar. — Including special cars.

18. Valtionrautatiet — Statsjärnvägarna — State railways

Vuosi ja kuukausi År och månad Year and month	Kuljetettu tavaramäärä Befordrat gods Freight carried		Varsinaiset matkustajat Egentliga resande Passengers carried	Tulot henkilöliikenteestä Inkomster av persontrafiken Receipts from passenger traffic	Tulot tavaraliikenteestä Inkomster av godstrafiken Receipts from freight traffic	Tulot kalkkiaan Summa inkomster Total receipts	Varsinaiset menot Egentliga utgifter Expenditure proper	Ylijäämä (+) tai vajaus (—) Överskott (+) eller underskott (—) Net surplus (+) or deficit (—)
	1 000 t	1 000 000 t-km	1 000	Milj. mk — Million markkas				
1938	13 733	2 263	23 714	302	755	1 113	923	+ 190
1950	15 803	3 450	45 234	3 528	8 803	13 200	15 708	— 2 508
1951	19 461	4 429	42 607	4 710	14 968	21 236	20 505	+ 731
1952	17 201	3 947	36 648	5 130	18 102	25 099	24 002	+ 1 097
1953	15 580	3 672	34 073	4 949	15 665	22 617	23 025	— 408
1954	17 916	3 846	35 098	5 107	16 786	23 852	22 550	+ 1 302
1955	19 159	4 201	36 616	5 407	17 449	25 101	25 566	— 465
1955 II	1 451	351	2 628	326	1 366	1 808	1 971	— 163
III	1 091	274	2 294	247	1 097	1 440	1 758	— 318
IV	1 573	380	2 877	435	1 583	2 142	1 808	+ 334
V	1 717	358	3 029	449	1 587	2 164	2 070	+ 94
VI	1 713	344	2 808	578	1 440	2 205	2 434	— 229
VII	1 804	374	2 940	694	1 542	2 427	2 040	+ 387
VIII	1 799	381	3 058	663	1 604	2 626	2 041	+ 585
IX	1 752	373	3 843	400	1 542	2 066	2 022	+ 44
X	1 771	380	3 071	385	1 598	2 143	2 082	+ 61
XI	1 694	343	2 904	372	1 488	2 024	2 061	— 37
XII	1 390	323	3 019	511	1 265	2 250	3 640	— 1 390
1956 I	1 392	376	4 498	336	1 478	1 979	1 798	+ 181
II	1 224	348	2 718	301	1 302	1 782	2 276	— 494
III	494	145	1 571	192	585	870	1 882	— 1 012
IV			2 758	362	1 755	2 301	2 226	+ 75
V			3 834	506	1 602	2 296	2 335	— 39

19. Posti- ja lennätinlaitos — Post- och telegrafverket — Postal, telegraphic and telephone services

Vuosi ja kuukausi År och månad Year and month	Postitulot Post- inkomster Postal revenue	Puhelin- tulot Telefon- inkomster Revenue from telephone service	Lennätin- tulot Telegraf- inkomster Income from telegraphic service	Muuta tuloja Övriga Inkomster Other income	Yhteensä Summa Total income	Kaukopuhelut Fjärrsamtal Trunk calls		Sähkösanomat Telegram Telegrams	
						kotimaassa (3 min. jaks.) inrikes (3 min. period.) ¹⁾	ulkomaille (minuuteissa) till utlandet (i-minuter) ²⁾	kotimaassa inrikes within Finland	ulkomaille till utlandet abroad
Milj. mk — Million markkas						1 000			
1938	199.3	85.6	16.2	3.2	304.3	27 418	558	276	309
1950	3 560.3	1 890.9	234.8	35.3	5 721.3	53 974	1 500	652	397
1951	4 229.0	2 392.4	304.8	748.0	7 674.2	58 056	1 457	667	473
1952	5 124.9	2 798.7	370.5	1 174.8	9 468.9	59 637	1 472	677	458
1953	5 235.2	2 894.1	336.2	1 198.7	9 662.2	63 125	1 661	657	403
1954	6 381.7	3 204.9	388.3	96.6	10 071.5	68 285	1 868	691	457
1955	6 714.2	3 625.8	442.7	105.4	10 888.1	74 444	1 868	725	481
1955 II	518.1	250.3	30.1	4.7	803.2	5 701	137	48	34
III	485.7	271.4	35.1	12.0	804.2	6 625	163	62	38
IV	501.3	379.4	40.4	7.0	928.1	6 260	158	63	37
V	543.2	263.9	37.6	6.6	851.3	6 571	161	70	41
VI	521.7	264.9	36.6	18.7	831.9	6 168	165	63	43
VII	507.0	348.5	34.0	6.7	896.2	5 637	136	61	38
VIII	531.7	272.9	35.9	5.5	846.0	6 084	151	63	43
IX	545.5	297.0	35.5	9.4	887.4	6 245	158	59	46
X	560.8	374.0	38.3	9.8	982.9	6 458	162	57	44
XI	586.6	265.8	36.4	8.4	897.2	6 446	165	55	41
XII	912.4	310.3	44.2	23.0	1 289.9	6 228	172	71	40
1956 I	1 100.6	652.1	80.6	11.9	1 845.3	6 257	166	54	36
II						6 127	161	51	35
III						6 713	199	53	39
IV						6 588	170	51	37
V						6 922	178	68	42
VI						6 168	167	67	45

1) Within Finland (3-minute periods). — 2) Abroad (minutes).

20. Tuonnin ja viennin arvo — Värdet av importen och exporten — Value of imports and exports

Vuosi ja kuukausi År och månad Year and month	Tuonti; milj. mk — Import; milj. mk Imports million markkas					Vienti; milj. mk — Export; milj. mk Exports million markkas					Viennin (+) tai tuonnin (-) enemmitys Överskott av exporten (+) eller importen (-)
	Raaka-aineet Råvaror Raw materials	Koneet Maskiner Machines	Ravinto- ja nautinto-aineet Födo- o. njutnings-ämnen— ¹⁾	Muut kulutus-tavarat Andra konsumtions-varor— ²⁾	Yhteensä Summa Total	Eläimistä saadut ruokatav. Anima-liska livs-medel— ⁴⁾	Puutava-rat ja puuteok-set Trävirke och trä-arbe-ten— ⁵⁾	Paperi-teollisuus-tuotteet Pappers-industri-alster— ⁶⁾	Muut tavarat Övriga varor Other goods	Yhteensä Summa Total	
1938	3 571	1 923	1 200	1 913	8 607	699	3 360	3 458	881	8 398	- 209
1950	38 214	19 218	16 786	14 930	89 148	1 952	35 585	35 062	8 880	81 479	- 7 669
1951	75 568	32 358	24 402	23 136	155 464	2 026	73 407	99 108	12 342	186 833	+ 31 419
1952	75 493	49 006	32 600	25 087	182 186	2 927	70 312	66 385	17 205	156 829	-25 357
1953	48 898	31 760	26 791	14 411	121 860	2 215	53 085	48 785	27 470	131 555	+ 9 695
1954	67 103	39 412	27 082	18 540	152 137	3 859	62 191	62 789	27 779	156 618	+ 4 481
1955	76 121	46 902	30 912	23 025	176 960	2 612	69 917	77 107	31 623	181 259	+ 4 299
1955 VI	6 861	4 147	2 262	1 982	15 252	166	6 894	6 807	2 406	16 273	+ 1 021
VII	6 126	4 467	2 054	1 630	14 277	203	9 283	6 767	3 380	19 633	+ 5 356
VIII	7 114	4 929	2 712	2 004	16 759	208	10 831	7 403	1 800	20 242	+ 3 483
IX	6 251	3 944	2 342	1 890	14 427	102	8 641	6 275	3 361	18 379	+ 3 952
X	7 119	4 170	2 718	2 075	16 082	238	8 008	7 028	3 938	19 212	+ 3 130
XI	6 502	3 826	2 651	1 994	14 973	116	5 655	7 115	2 544	15 430	+ 457
XII	7 252	4 929	3 529	2 707	18 417	310	4 119	6 894	4 283	15 606	- 2 811
1956 I	6 494	5 162	2 448	1 975	16 079	165	3 382	6 174	2 160	11 881	- 4 198
II	6 012	4 611	2 159	1 847	14 629	236	1 729	4 085	1 408	7 458	- 7 171
III	2 758	3 296	1 023	749	7 826	115	798	2 986	1 568	5 467	- 2 359
IV	6 027	4 454	2 521	2 767	15 769	353	1 985	6 108	1 533	9 978	- 5 791
V	8 137	5 369	3 525	2 708	19 739	543	3 879	8 960	2 777	16 159	- 3 580
VI	8 223	5 887	2 514	2 284	18 908	578	6 747	8 712	3 773	19 810	+ 902
VII	7 358	6 568	2 166	2 368	18 460	655	8 280	7 643	3 058	19 636	- 1 176

21. Tuonnin ja viennin volyymi-indeksi¹⁾ — Volymindex för importen och exporten¹⁾

Volume index for imports and exports

Vuosi ja kuukausi År och månad Year and month	Tuonti — Import — Imports									Vienti — Export — Exports			
	Eläimistä saadut ruokatav. Anima-liska livs-medel— ⁴⁾	Vilja ja viljatuot-teet Spannmål och spannmålsprodukter— ²⁾	Kehruu-aineet Spånads-ämnen Textile raw materials	Kehruu-tuotteet Spånads-varor Textile products	Rauta-tavarat Järn-varor Iron ware	Raaka-aineet Råvaror Raw materials	Koneet yms. Maskiner o. d. Machines	Ravinto- ja nautinto-aineet Födo- o. njutnings-ämnen— ³⁾	Muut kulutus-tavarat Andra konsumtions-varor— ⁵⁾	Yleis-indeksi Total-index Total index	Puu-tavarat Trävaror Wood	Paperi-teoll. tuotteet Pappers-industri-alster— ⁶⁾	Yleis-indeksi Total-index Total index
	78 %	99 %	94 %	50 %	35 %	69 %	49 %	91 %	35 %	62 %	91 %	87 %	84 %
1950	415	114	114	165	128	116	139	128	109	120	80	104	88
1951	816	172	133	186	170	146	206	127	133	151	110	116	110
1952	352	234	138	225	201	159	311	196	164	187	96	97	97
1953	358	181	111	128	98	120	196	168	97	137	81	113	102
1954	159	136	162	178	205	184	222	168	127	177	93	133	118
1955	851	206	146	239	206	196	250	218	170	205	97	155	128
1955 I— VI	1 417	207	164	226	232	238	239	201	163	215	113	163	146
I— VII	1 393	193	164	228	209	225	244	192	161	210	100	164	136
I— VIII	1 157	192	168	230	220	223	257	197	161	212	98	165	132
I— IX	989	188	158	227	219	214	252	196	159	207	100	162	131
I— X	918	188	152	230	209	207	244	196	159	202	102	158	132
I— XI	961	185	154	235	203	199	245	202	161	202	100	158	130
I— XII	851	206	146	239	206	196	250	218	170	205	97	155	128
1956 I	729	424	180	277	240	290	541	228	192	294	158	162	157
I— II	887	361	186	242	284	307	434	238	202	292	149	143	143
I— III	714	249	136	166	233	234	368	192	147	231	124	121	125
I— IV	660	280	166	195	240	237	365	203	174	241	115	129	130
I— V	692	317	186	231	215	237	340	216	185	243	103	150	142
I— VI	666	266	190	252	205	237	350	208	185	244	92	161	142
I— VII	645	248	176	268	199	228	363	201	192	243	84	164	135

Muist. Tuonnissa on käytetty cif- ja viennissä fob-hintoja. Prosenttiluvut tavararyhmien nimitysten jäljessä ilmoittavat kuinka suuri osa kuhunkin ryhmään kuuluvista tavaroista — v:n 1935 arvojen mukaan — on indeksiä laskettaessa otettu huomioon.

Anm. För importen har använts cif-pris, för exporten fob-pris. — Procentalen efter varornas namn ange resp. indextalens omfattning, i det att de — på basen av 1935 års värden — uttrycka, hur stor del av varje grupp, som medtagits i indexberäkningen.

N. B. Imports are given at cif prices, exports at fob prices. The percentage figure given under the column headings for the various groups of goods indicates the amount of the goods of the group — according to 1935 values — that is considered in the calculation of the indices.

¹⁾ 1935 = 100. Ulkomaankauppatilaston mukaan. — Enligt utrikeshandelsstatistiken.

²⁾ Food, beverages and tobacco. — ³⁾ Other consumers' goods. — ⁴⁾ Foodstuffs of animal origin. — ⁵⁾ Timber and wood products. — ⁶⁾ Paper industry products. — ⁷⁾ Export surplus (+) or import surplus (-). — ⁸⁾ Cereals and cereal products.

22. Tärkeimpien tavarain tuonti — Importen av de viktigaste varorna — Imports of certain commodities

Vuosi ja kuukausi År och månad Year and month	Silli, suolattu Sill, salted Herring, salted	Kahvi, paah- tamaton Kaffe, orostat Coffee, not roasted	Vehnä, jauha- maton Vete, omalet Wheat, not milled	Ruis, jauha- maton Råg, omalen Rye, no milled	Riisi ja riisi- suurimot Ris och risgryn Rice and rice groat	Perunajauho Potatismjöl Potato secula	Sianhira (lard) Svinster (lard) Lard	Sokeri Socker Sugar
	Tonnia — Ton — Tons							
1938	436	26 222	49 605	26 020	15 955	2 561	63	117 562
1950	4 892	14 919	203 244	34 500	1 784	2 865	1 367	110 898
1951	4 467	14 771	214 495	102 959	7 127	6 254	66	107 198
1952	3 265	21 791	315 948	127 176	9 929	2 980	139	120 514
1953	4 492	23 017	249 163	106 369	6 840	322	647	123 135
1954	4 283	27 956	210 650	71 140	18 130	6 401	91	102 395
1955	1 585	29 786	261 434	112 125	15 406	10 425	83	153 929
1955 I	145	1 849	25 451	—	4 889	2 056	—	9 254
II	85	1 167	38 998	—	200	775	—	10 949
III	31	2 480	18 766	4 698	3	182	—	10 331
IV	33	3 232	15 008	7 230	711	345	—	16 406
V	319	1 782	32 160	10 590	914	395	—	14 230
VI	56	2 690	10 312	3 339	882	499	—	10 701
VII	62	1 735	15 848	10 820	988	903	15	13 620
VIII	18	3 638	32 139	3 447	648	573	8	19 454
IX	132	2 519	22 840	9 285	1 009	59	15	14 598
X	179	2 746	21 540	17 706	0	1 589	17	11 168
XI	409	2 756	5 101	21 291	697	803	17	9 811
XII	116	3 192	23 271	23 719	4 465	2 360	11	13 407
1956 I	345	1 768	13 687	23 151	620	42	7	8 585
II	464	3 011	11 773	6 786	200	43	9	9 438
III	—	1 734	1 164	—	952	10	7	4 209
IV	133	2 725	27 891	10 254	154	113	15	17 609
V	30	2 912	60 801	15 755	1 758	866	—	14 428
VI	160	2 288	10 913	8 834	1 200	579	—	14 500
VII	—	2 535	22 779	704	998	1 368	—	9 647

Vuosi ja kuukausi År och månad Year and month	Öljykakut, öljyakkujau- hot ja -rouheet Oljekakor, oljekaksmjöl och -kross 1)	Tupakka, valmistamaton Tobak, oarbetad Raw tobacco	Keittosuola Koksalt Common salt	Rikki Svavel Sulphur	Kivihiili Stenkol Coal	Koksi Koks Coke	Bentsiinil Bensin Motor spirits	Moottoripetrolli ja paloölly Motorpetroleum och fotogen Motor petro- leum and kerosene
	Tonnia — Ton — Tons							
1938	58 758	3 972	117 263	55 187	1 528 548	248 045	136 654	64 726
1950	41 867	4 270	96 589	22 638	1 458 309	469 053	243 602	67 401
1951	75 465	4 613	106 273	36 513	1 991 357	345 235	266 106	53 137
1952	96 966	4 872	91 029	27 652	2 241 499	346 840	284 265	63 615
1953	47 691	4 732	93 681	20 745	1 701 886	201 209	303 627	71 604
1954	51 959	5 121	126 537	42 795	1 696 944	479 734	339 557	70 028
1955	89 968	5 115	142 051	53 658	2 076 438	431 152	361 690	71 730
1955 I	7 169	453	10 685	5 348	212 371	66 284	17 404	3 376
II	13 087	413	3 300	1 674	133 426	73 478	25 824	4 022
III	28 889	446	3 939	5	182 187	17 447	27 212	2 761
IV	6 109	367	4 306	2 316	96 175	10 079	26 049	3 197
V	6 291	453	14 954	5 626	208 764	8 159	22 879	4 995
VI	4 576	464	14 292	993	236 744	15 792	32 675	9 377
VII	4 911	130	24 031	3 868	170 428	9 812	36 545	4 973
VIII	761	479	12 179	9 006	196 432	28 372	26 314	5 708
IX	1 242	505	12 639	763	185 442	62 879	38 362	10 895
X	3 341	521	6 856	7 063	150 220	30 224	28 218	7 971
XI	7 464	425	17 516	7 446	128 082	28 839	41 756	6 264
XII	6 128	459	17 354	9 550	176 167	79 787	38 452	8 191
1956 I	20 340	559	5 404	2 842	98 986	38 680	16 028	4 710
II	39 021	564	1 108	1 951	77 751	34 391	29 804	5 412
III	1 650	208	2 638	554	16 803	5 282	50 232	4 049
IV	8 874	443	635	1 208	35 057	36 416	29 860	3 774
V	6 444	428	12 297	6 326	118 125	46 736	31 697	5 765
VI	7 176	572	19 927	5 877	263 644	44 130	36 623	4 820
VII	10 859	249	24 371	3 395	208 692	20 725	44 423	2 323

1) Oil cake, oil cake meal and grits.

22. Tärkeimpien tavarain tuonti (jatk.) — Importen av de viktigaste varorna (forts.) — (cont.)

Vuosi ja kuukausi År och månad Year and month	Typpi- lannoitteet Kvävegöd- ningsmedel Nitrogen fertilizers	Fosfaatti- lannoitteet Fosfatgöd- ningsmedel Phosphated fertilizers	Kali- lannoitteet Kallgödnings- medel Potash fertilizers	Nautaeläinten vuodat, tuoret- tal suolatut Hudar av nöt- kreatur, färska eller saltade 1)	Raaka kautsu ja kautsu- jätteet Rå kautschuk o. kautschuk- avfall — 2)	Laatat, levyt ja pasta vul- kanisoimatto- masta kaut- susta—Plattor, skivor o. pasta av ovulkanise- rad kautschuk 3)	Autorenkaat Automobil- ringar Automobile tyres and tubes	Villa Ull Wool	Villa- ja karva- kankaat Tyger av ull och av djur- hår Woven wool and hair fabrics
	Tonnia — Ton — Tons								
1938	51 987	97 959	40 985	5 981	2 839	2 891	838	2 655	..
1950	72 863	211 756	55 883	5 780	2 334	2 207	1 231	6 265	1 191
1951	99 469	357 498	73 324	7 073	876	6 602	3 177	4 800	1 019
1952	133 042	295 955	100 440	3 414	681	2 850	1 548	4 259	1 199
1953	84 502	167 069	91 315	4 245	1 075	3 880	822	4 278	525
1954	101 464	253 632	88 590	4 514	1 545	5 870	2 617	5 245	880
1955	87 892	231 261	96 510	5 978	1 962	5 907	3 820	5 407	1 316
1955 I ..	5 275	19 236	7 996	629	206	1 338	219	296	83
II ..	4 331	14 338	4 333	1 274	73	34	225	417	107
III ..	6 174	9 630	4 350	255	51	73	251	201	86
IV ..	3 333	30 942	4 780	461	140	2 098	414	669	127
V ..	14 505	20 437	6 244	673	222	203	419	481	99
VI ..	7 762	20 697	5 030	968	129	1 020	312	438	107
VII ..	3 715	12 465	18 603	307	177	13	410	242	100
VIII ..	1 926	8 102	8 728	216	370	199	516	462	132
IX ..	7 484	20 044	8 288	316	127	91	300	554	97
X ..	7 290	36 214	9 570	250	150	193	295	602	143
XI ..	14 840	18 265	9 340	169	120	273	236	525	129
XII ..	11 257	20 891	9 248	460	197	372	223	520	106
1956 I ..	8 334	4 537	10 903	142	161	729	195	431	155
II ..	6 523	9 930	—	139	140	737	167	448	85
III ..	0	5 672	1 700	102	42	66	110	109	24
IV ..	2 054	26 836	—	435	86	1 633	290	668	125
V ..	15 998	35 857	17 515	610	243	492	322	683	161
VI ..	12 738	36 312	11 068	479	318	10	362	476	109
VII ..	15 045	5 911	16 038	769	221	387	345	400	186

Vuosi ja kuukausi År och månad Year and month	Puuvilla Bomull Cotton	Puuvilla- kankaat Tyger av bomull Woven cotton fabrics	Tiilet, tulen- kestävät Tegel, eldfasta Fireproof bricks	Takkirauta Tackjärn Pig-iron	Tankorauta ja -teräs Stångjärn och -stål Iron and steel bars	Rauta- ja teräslevy Järn- och stål- plåt Sheet iron and steel	Generaattorit, moottorit yms. sähkökoneet Generators, motorer o. a. d. elekt. maskiner Generators, motors and other electric machines	Autot ja ni- den alustat Automobiler och under- reden till dem Automobiles and automobile chassis
	Tonnia — Ton — Tons							
1938	14 104	3 466	25 681	29 007	..	52 440	3 209	8 019
1950	8 546	3 952	18 269	7 913	75 575	82 031	4 657	5 332
1951	12 943	4 276	17 614	7 518	127 180	116 227	4 130	18 699
1952	14 270	7 255	18 887	21 475	132 896	124 546	4 191	26 448
1953	10 237	2 739	11 325	6 446	40 105	79 356	4 111	10 365
1954	19 305	2 577	10 484	50 403	95 040	157 848	4 957	14 558
1955	14 632	2 685	12 230	7 720	114 586	154 600	4 337	26 345
1955 I ..	505	189	416	677	4 166	9 672	153	820
II ..	609	234	748	285	6 252	9 686	527	1 000
III ..	1 253	158	475	1 024	7 840	9 821	161	1 301
IV ..	865	277	662	453	9 745	9 376	362	1 783
V ..	2 618	264	1 573	711	11 137	17 752	187	3 358
VI ..	602	200	1 689	738	14 389	19 012	323	3 123
VII ..	2 061	166	710	830	9 101	13 030	280	2 966
VIII ..	1 965	197	1 608	695	14 830	27 866	278	4 125
IX ..	99	206	935	564	10 863	9 424	450	1 918
X ..	1 129	305	977	226	9 914	9 761	341	2 206
XI ..	1 307	272	984	368	8 577	9 679	249	1 558
XII ..	1 619	217	1 453	1 149	7 772	9 521	1 026	2 187
1956 I ..	2 315	249	736	310	6 074	10 251	279	1 936
II ..	897	174	503	10	4 832	7 244	233	2 325
III ..	—	33	419	15	2 806	5 977	89	1 136
IV ..	1 844	295	521	20	6 983	13 066	219	2 931
V ..	2 156	315	760	270	13 466	17 962	233	4 264
VI ..	841	281	1 501	679	10 783	18 205	368	2 423
VII ..	234	307	1 922	215	14 068	14 837	431	3 385

1) Uncured or salted neat hides. — 2) Raw rubber and rubber waste. — 3) Plates, sheets and pastes of non-vulcanized rubber.

23. Tärkeimpien tavarain vienti — Exporten av de viktigaste varorna — Exports of certain commodities

Vuosi ja kuukausi År och månad Year and month	Slanliha ja sllava Svinkött och fläsk Pork and lard	Juusto Ost Cheese	Malmitt ¹⁾ Malm ¹⁾ Ores ¹⁾	Tulitikut Tändstickor Matches	Pyöreä puutavara — Rundvirke — Round wood			Vaneri Faner Plywood and veneers	Sahattu puutavara Sågade trävaror Sawn wood
					Yhteensä Summa Total	Paperipuu Pappersved Pulpwood	Kalvos- pölkky Gruv- stolpar Pilgraps		
Tonnia — Ton — Tons									
1938	2 720	6 771	22 293	1 893	2 783 907	891 895	1 624 805	221 934	861 464
1950	628	7 841	6 818	2 481	3 265 708	1 882 293	880 040	195 339	682 540
1951	532	7 973	8 371	1 398	5 304 698	3 477 759	1 121 918	279 231	875 003
1952	—	9 522	7 000	1 268	5 112 003	2 631 099	1 653 143	221 850	611 180
1953	—	10 800	84 970	1 178	2 387 881	1 431 398	587 652	216 056	688 179
1954	5 959	11 299	251 692	1 064	3 620 375	2 146 296	966 409	297 923	733 390
1955	969	11 566	408 023	1 232	4 977 150	3 083 773	1 457 106	320 664	785 740
1955 I ..	257	948	4 665	95	133 821	84 059	45 531	26 176	37 943
II ..	348	1 009	2 925	127	116 680	73 136	33 718	31 398	29 057
III ..	191	975	2 300	114	69 637	45 288	10 506	17 154	16 506
IV ..	139	1 113	15	164	96 039	63 581	23 659	39 715	26 689
V ..	10	1 242	11 150	62	225 863	170 641	33 240	30 963	49 351
VI ..	—	806	26 488	77	540 946	395 765	117 081	21 415	80 317
VII ..	6	913	52 686	42	789 571	523 992	172 706	24 393	105 962
VIII ..	—	989	64 476	80	966 764	619 608	250 908	24 682	127 831
IX ..	—	514	55 751	97	771 183	437 711	268 508	25 480	100 567
X ..	—	1 133	104 276	195	632 999	337 376	226 389	27 470	96 489
XI ..	3	477	58 187	52	418 134	219 978	186 190	28 081	64 110
XII ..	15	1 447	25 104	127	215 513	112 638	88 670	23 737	50 918
1956 I ..	—	570	2 867	92	138 506	95 189	27 501	21 328	40 139
II ..	—	983	13	105	58 358	42 948	12 129	10 032	23 580
III ..	—	541	—	6	34 659	26 698	6 303	7 705	8 207
IV ..	—	1 036	2 654	176	101 498	56 029	37 762	22 449	16 093
V ..	—	1 454	7 064	90	166 275	122 442	21 964	25 565	44 830
VI ..	—	709	45 758	85	511 254	346 795	123 491	22 503	85 119
VII ..	—	795	89 146	56	802 575	461 697	236 712	21 505	90 288

Vuosi ja kuukausi År och månad Year and month	Ovet Dörrar Doors	Lankarullat Trådrullar Spools	Puutalot ja parakit Trähus och baracker Prefabricated houses and barracks	Puuhloke ²⁾ Slipmassa ³⁾ Mechanical wood pulp ⁴⁾	Sulfiittiselluloosa ⁵⁾ Sulfitcellulosa ⁶⁾ Chemical wood pulp sulphite ⁷⁾	Sulfaattiselluloosa ⁸⁾ Sulfatcellulosa ⁹⁾ Chemical wood pulp sulphate ¹⁰⁾	Pahvi- ja kartonki Papp och kartong Paperboard and fibreboard	Sanoma- lehtipaperi Tidnings- papper Newsprint paper	Painopaperi, muu Tryckpapper annat Printing paper other qualities									
										Tonnia — Ton — Tons								
										1938	630	4 954	—	224 557	669 704	351 709	100 739	357 930
1950	4 231	2 252	⁴⁾ 88 596	177 305	513 340	365 408	138 871	378 751	53 272									
1951	3 552	3 436	⁵⁾ 184 172	209 738	593 718	387 824	164 763	382 444	81 612									
1952	2 862	1 167	⁶⁾ 185 341	143 443	476 502	245 423	109 201	392 442	71 222									
1953	2 232	1 143	⁷⁾ 164 613	203 532	464 124	322 923	120 701	402 181	85 196									
1954	898	1 542	⁸⁾ 139 508	193 177	580 395	374 992	160 642	391 750	93 191									
1955	747	1 595	⁹⁾ 49 593	182 841	682 015	446 790	170 720	470 070	124 040									
1955 I ..	28	124	545	16 444	40 900	31 219	11 634	32 494	7 525									
II ..	65	158	1 590	11 731	63 265	35 728	17 190	34 380	10 667									
III ..	19	117	2 978	10 548	43 003	25 988	9 643	21 405	6 305									
IV ..	93	232	12 967	14 276	62 806	40 805	18 689	50 317	12 568									
V ..	371	141	11 457	14 647	49 973	23 054	15 867	34 430	10 103									
VI ..	41	142	7 927	19 979	60 087	53 790	13 396	35 645	11 524									
VII ..	76	91	6 174	19 069	61 555	43 405	12 766	40 458	9 227									
VIII ..	4	103	1 142	19 034	71 876	45 197	13 543	43 011	10 616									
IX ..	24	106	1 321	9 346	53 406	30 395	14 227	42 242	10 378									
X ..	21	149	720	17 170	55 086	36 887	15 565	47 980	11 108									
XI ..	—	132	1 614	16 363	60 009	39 919	14 566	47 475	12 221									
XII ..	5	100	1 158	14 234	60 049	40 403	13 634	40 233	11 798									
1956 I ..	2	188	2 927	14 340	56 602	36 687	14 097	34 901	9 350									
II ..	12	79	63	7 985	27 526	15 227	8 524	25 782	9 797									
III ..	—	46	5	7 525	19 435	16 357	5 765	23 840	5 793									
IV ..	5	192	150	12 487	56 984	29 201	14 441	33 635	10 103									
V ..	7	191	3 224	22 204	67 510	37 833	15 780	74 320	18 302									
VI ..	5	175	4 846	22 806	75 781	63 804	13 232	48 847	12 725									
VII ..	587	118	3 561	21 239	66 380	38 001	12 922	49 603	14 240									

1) Kuparimalmia lukuunottamatta. — Förutom kopparmalm. — Excluding copper ore.

2) Kuivaa painoa. — Torr vikt. — Dry weight.

3) 12 323 kpl. — st. — No. = 990 333 m², square metres.4) 7 434 kpl. — st. — No. = 477 211 m², " "5) 15 842 kpl. — st. — No. = 1038 416 m², " "6) 15 851 kpl. — st. — No. = 1048 593 m², " "7) 897 085 m², square metres.8) 787 504 m², " "9) 295 795 m², " "

23. Tärkeimpien tavarain vienti (jatk.) — Exporten av de viktigaste varorna (forts.) — (cont.)

Vuosi ja kuukausi År och månad Year and month	Käärepaperi — Omlagspapper — Wrapping paper		Tapetti- paperi Tapet- papper Wall paper	Paperi, muu Papper, annat Other papers	Pahvi- ja paperiteokset Arbeten av papp o. papper Cardboard and paper products	Asbesti Asbest Asbestos	Keraamiset talousesineet Keramiska hushållsföre- mål Household ceramics	Takkirauta ja ferrolejeeringit Tackjärn och ferrolegeringar Pigiron and ferro alloys	Kupari, val- mistamaton sekä romu Koppar, oarb. samt skrot Crude and scrap copper
	Yhteensä Summa Total	Voimapaperi Kraftpapper Kraft paper							
Tonnia — Ton — Tons									
1938	58 929	17 132	508	37 868	640	2 313	..	15 182	13 359
1950	67 971	36 949	2 444	3 892	4 794	2 301	2 280	22 896	4 325
1951	131 175	97 744	4 292	5 652	7 110	2 927	2 158	13 932	4 271
1952	97 213	68 977	1 692	6 519	4 880	2 490	1 136	7 170	1 725
1953	177 151	140 324	4 546	7 519	6 364	3 016	884	3 074	2 411
1954	247 948	200 812	5 504	12 447	16 953	3 941	794	1 047	1 443
1955	293 796	242 201	3 602	13 340	22 763	4 539	703	15 622	1 305
1955 I ..	15 784	12 677	456	808	724	130	25	6	0
II ..	22 355	18 355	256	898	684	241	54	86	100
III ..	16 564	13 411	122	908	590	146	86	155	50
IV ..	31 640	26 034	539	1 139	1 713	288	101	—	50
V ..	27 208	22 977	391	1 574	1 470	337	63	—	50
VI ..	23 020	18 748	302	1 214	2 241	323	76	—	279
VII ..	23 623	19 319	169	1 093	1 794	375	37	60	—
VIII ..	27 403	22 988	151	959	2 041	288	37	450	16
IX ..	26 536	21 688	487	988	1 945	716	54	3 783	127
X ..	27 689	23 353	303	1 116	3 676	399	73	1 333	311
XI ..	26 946	22 333	110	1 341	2 269	389	39	3 263	201
XII ..	25 028	20 318	316	1 302	3 616	907	58	6 486	121
1956 I ..	23 974	20 096	78	876	1 655	356	38	1 000	57
II ..	14 949	10 634	130	842	3 716	310	25	50	91
III ..	10 055	8 544	78	415	1 008	—	8	80	451
IV ..	21 972	17 731	121	858	2 307	156	43	—	61
V ..	31 504	26 572	348	1 263	3 405	275	65	2	55
VI ..	31 152	26 167	202	956	3 774	520	33	248	221
VII ..	23 542	18 751	290	1 085	3 072	371	44	—	5

24. Tukkuiliikkeiden kotimainen myynti¹⁾
Partiaffärernas inrikes försäljning¹⁾
Domestic wholesale sales¹⁾

Kuukausi Månad Month	1953	1954	1955	1956
		Milj. mk — Million markkas		
I	15 944	16 206	18 234	20 322
II	16 998	17 949	20 304	22 825
III	19 134	21 288	23 087	20 563
IV	19 966	22 604	25 776	28 101
V	20 502	23 228	25 700	31 671
VI	20 893	21 658	25 684	28 513
VII	19 821	21 722	23 171	—
VIII	22 475	23 587	26 657	—
IX	24 088	24 258	28 189	—
X	22 730	22 475	27 641	—
XI	20 937	24 013	27 574	—
XII	22 589	24 818	27 614	—
I—XII	246 077	263 806	299 631	—

25. Osuuskauppojen vähittäismyynti²⁾
Andelsaffärernas minutförsäljning²⁾
Retail sales of co-operative societies²⁾

Kuukausi Månad Month	1953	1954	1955	*1956
		Milj. mk — Million markkas		
I	8 038	8 091	8 421	9 541
II	8 843	9 135	9 394	11 206
III	9 771	10 018	10 674	11 691
IV	10 895	11 129	11 692	12 520
V	11 980	12 019	13 025	14 849
VI	11 220	11 437	12 840	14 679
VII	11 011	11 565	12 415	14 217
VIII	11 429	11 517	13 047	—
IX	11 919	11 727	13 059	—
X	11 963	12 124	13 746	—
XI	10 821	11 679	12 791	—
XII	13 931	14 638	16 333	—
I—XII	131 821	135 079	147 437	—

¹⁾ »Uuden Suomen» mukaan. Liikeryityslaskennan tulosten perusteella käsittävät tiedot v. 1952 n. 50 % maan kaikkien tukkuiliikkeiden myynnistä. — Enligt »Uusi Suomi». Enligt företagsräkningens resultat omfattade uppgifterna för år 1952 omkring 50 % av försäljningen från landets samtliga partiaffärer. — According to »Uusi Suomi». According to the results of the General Census of Business Establishments the data for the year 1952 cover about 50 % of the total sales of all wholesalers in the country.

²⁾ Liikeryityslaskennan tulosten mukaan käsittävät tiedot v. 1952 kolmanneksen koko maan vähittäismyyntistä. — Enligt företagsräkningens resultat omfattade uppgifterna för år 1952 en tredjedel av försäljningen från landets samtliga minutfaffärer. — According to the results of the General Census of Business Establishments the data for the year 1952 cover one third of the total sales of all retailers in the country.

³⁾ Siitä Kraftliner 100 861. — Därav Kraftliner 100 861. — Of which Kraftliner 100 861.

26. Helsingin Arvopaperipörssi — Helsingfors Fondbörs
Helsinki Stock Exchange

Vuosi ja kuukausi År och månad Year and month	Myynti — Försäljning — Sales							Osakeindeksi ¹⁾ Aktieindex ¹⁾ Share index 1948 = 100		
	Osakkeet Aktier Shares	Siitä — Därav — Of which			Merkintä oikeudet Täckningsrätter Subscription rights	Obliigaatiot Obligationer Bonds	Yhteensä Summa Total	Pankit Banker Banks	Teollisuus Industri Industry	Yleisindeksi General index General index
		Teollisuus Industri Industry	Pankit Banker Banks	Holding Holding company						
	Milj. mk — Million markkas									
1938	190.9	124.1	59.3		5.8	25.1	221.8	123	43	50
1950	2 006.2	1 093.0	289.5	590.4	143.2	807.0	2 956.4	134	168	162
1951	2 090.9	1 166.5	322.5	548.7	93.0	597.0	2 780.9	130	227	210
1952	1 498.4	910.0	238.1	269.0	113.3	372.3	1 984.0	126	190	180
1953	1 821.6	1 158.2	360.0	243.2	22.9	289.4	2 133.9	135	213	200
1954	1 341.5	974.6	253.4	68.8	77.8	149.6	1 568.9	140	251	234
1955	2 095.8	1 554.4	400.3	46.9	73.1	143.5	2 312.4	150	380	339
1955 V	167.2	125.2	33.9	4.6	10.2	13.3	190.7	150	357	321
VI	180.2	138.0	30.4	5.5	7.1	8.6	195.9	149	371	332
VII	117.0	88.5	22.8	1.7	11.3	1.9	130.2	150	378	338
VIII	159.5	127.7	26.3	0.9	0.1	11.3	170.9	152	402	357
IX	182.7	145.5	29.2	2.7	0.5	4.9	188.1	152	433	382
X	156.6	115.8	33.4	2.1	0.3	4.0	160.9	150	448	393
XI	158.0	118.3	34.0	3.5	3.1	8.0	169.1	151	447	393
XII	226.6	142.2	38.0	2.8	4.1	8.6	239.3	153	469	410
1956 I	192.8	142.0	45.9	4.8	11.5	20.2	224.5	158	487	426
II	313.1	244.5	63.9	2.2	20.3	21.2	354.6	160	512	446
III	294.4	224.1	66.2	1.7	37.4	11.2	343.0	156	535	464
IV	235.8	179.8	42.6	4.3	46.4	11.1	293.3	155	522	453
V	236.8	174.2	50.6	5.2	80.5	26.7	344.0	154	541	468
VI	212.8	150.3	50.5	4.0	25.1	27.3	265.2	151	574	494
VII	291.1	237.1	46.7		45.1	23.6	359.8	151	655	559

27. Protestoidut vekselit ja tratat²⁾
Protesterade växlar och trattor²⁾
Protested bills of exchange and drafts

Vuosi ja kuukausi År och månad Year and month	Vekselit Växlar Bills of exchange	Tratat Trattor Drafts	Yhteensä Summa Total
1950	75 205	30 293	105 498
1951	60 277	52 697	112 974
1952	144 969	136 124	281 093
1953	126 454	76 878	203 332
1954	211 186	70 356	281 542
1955	182 389	76 695	259 084
1955 V	15 526	6 796	22 322
VI	15 008	3 549	18 557
VII	14 430	4 267	18 697
VIII	11 933	7 060	18 993
IX	12 007	6 223	18 230
X	11 749	8 655	20 404
XI	11 818	6 388	18 206
XII	23 683	9 100	32 783
*1956 I	14 929	7 755	22 684
II	17 277	10 376	27 653
III	27 175	3 173	30 348
IV	19 963	8 952	28 915
V	33 867	7 906	41 773
VI	57 835	15 936	73 771

28. Vireillepannut vararikot velallisen ja toimilalan mukaan — Anhängiggjorda konkursmål efter gäldenär och näringsgren

Bankruptcies

Vuosi ja neljännes År och kvartal Year and quarter	Yksityishenkilöt Privatpersoner Private persons					Osakeyhtiöt Aktiebolag Joint stock companies					Muut yhteisöt Andra sammanslutningar Others					Kalkkiaan Inalles Total
	Maanviljelys Jordbruk Agriculture	Kauppa Handel Commerce	Teollisuus Industri Manufact.	Muut Övriga Others	Yhteensä Summa Total	Maanviljelys Jordbruk Agriculture	Kauppa Handel Commerce	Teollisuus Industri Manufact.	Muut Övriga Others	Yhteensä Summa Total	Maanviljelys Jordbruk Agriculture	Kauppa Handel Commerce	Teollisuus Industri Manufact.	Muut Övriga Others	Yhteensä Summa Total	
1938	39	190	4	245	478	3	26	12	22	63	—	3	2	1	6	547
1949	—	1	5	208	214	—	25	90	41	156	—	2	2	5	9	379
1950	—	3	4	233	240	—	16	109	31	156	—	1	4	5	10	406
1951	—	1	6	147	154	—	4	46	32	82	—	—	—	3	3	239
1952	2	35	18	178	233	—	21	133	38	192	—	—	1	3	4	429
1953	3	111	47	217	378	—	40	136	57	233	—	—	—	1	1	612
1954	7	210	87	383	687	—	57	205	58	320	—	—	1	2	3	1 010
1955	8	179	93	330	610	—	58	139	37	234	—	3	1	1	5	849
1954 II	2	36	18	49	105	—	9	53	8	70	—	—	—	2	2	177
III	—	40	13	78	131	—	9	32	17	58	—	—	—	—	—	189
IV	—	45	28	129	202	—	28	51	12	91	—	—	—	—	—	293
1955 I	—	66	33	99	198	—	10	42	7	59	—	—	—	—	—	257
II	4	37	14	80	135	—	19	34	11	64	—	—	—	—	—	199
III	—	32	32	70	134	—	10	19	7	36	—	3	—	—	3	173
IV	4	44	14	81	143	—	19	44	12	75	—	—	1	1	2	220
*1956 I	7	49	24	66	146	—	45	28	20	93	—	3	4	1	8	247
II	3	62	42	46	153	—	27	19	9	55	—	3	1	—	4	212

¹⁾ Unitakseen mukaan. Kuukauden keskihinnat. — Enligt Unitas. Medelpris per månad. — Mean prices of month.

²⁾ Kauppalehden protestilistan mukaan. — Enligt protestilistan i Kauppalenti.

29. Osakeyhtiöiden lukumäärät ja osakepääomat sekä niissä tapahtuneet muutokset — Aktiebolagens antal och aktiekapital samt förändringarna i dessa — Number and share capital of joint stock companies

Vuosi ja neljännes År och kvartal Year and quarter	Kiinteistöjen omistus Fastighetsbesittning Real estate		Maatalous Lantushållning Agriculture		Teollisuus Industri Manufacturing		,Siitä — Därav — Of which				Liikenne Samfärdsel Transport and communication		Kauppa Handel Commerce		Luotonanto ja vakuutus Kreditväsen o. försäkring Banking and insurance		Yhteensä ¹⁾ Summa ¹⁾ Total ¹⁾			
	Luku Antal No.	Osakepääoma Aktiekapital Milj.mrk	Luku Antal No.	Osakepääoma Aktiekapital Milj.mrk	Luku Antal No.	Osakepääoma Aktiekapital Milj.mrk	Metalliteollisuus Metallindustri Metals		Puu- ja paperiteollisuus Trä- o. pappersindustri Timber and paper		Luku Antal No.	Osakepääoma Aktiekapital Milj.mrk	Luku Antal No.	Osakepääoma Aktiekapital Milj.mrk	Luku Antal No.	Osakepääoma Aktiekapital Milj.mrk	Luku Antal No.	Osakepääoma Aktiekapital Milj.mrk	Luku Antal No.	Osakepääoma Aktiekapital Milj.mrk
							Luku Antal No.	Osakepääoma Aktiekapital Milj.mrk	Luku Antal No.	Osakepääoma Aktiekapital Milj.mrk										
Kokonaistilukumäärät ja osakepääomat — Totalantal och aktiekapital — Total number and total share capital																				
1938 ^{31/12}	3 887	1 329	412	108	4 650	6 563	688	651	839	2 796	1 102	467	3 144	1 229	93	1 131	14 427	11 022		
1949	4 885	3 354	536	246	8 611	26 942	1 754	3 073	1 444	7 972	1 362	1 799	5 458	4 272	96	3 085	22 821	40 478		
1950	5 128	5 127	533	317	9 161	37 567	1 890	6 130	1 503	10 703	1 400	2 629	5 749	5 954	96	4 134	24 030	56 603		
1951	5 323	7 583	540	332	9 408	43 164	1 960	7 741	1 520	12 363	1 423	2 559	5 982	7 105	94	5 819	24 813	67 567		
1952	5 585	11 280	543	516	9 690	57 441	2 054	9 723	1 537	18 225	1 468	3 063	6 221	8 244	93	7 599	25 729	89 843		
1953	5 877	15 168	547	694	9 872	61 419	2 123	10 989	1 550	18 399	1 484	3 274	6 439	8 916	96	7 723	26 502	99 025		
1954	6 295	20 445	549	773	10 103	65 881	2 206	11 459	1 553	20 166	1 507	3 446	6 641	9 837	101	8 254	27 450	110 577		
1955	6 763	27 198	556	812	10 320	74 019	2 289	14 151	1 557	20 275	1 531	3 888	6 800	11 873	101	11 166	28 389	131 041		
1956 ^{31/3}	6 885	28 782	556	818	10 354	76 862	2 308	14 512	1 559	22 172	1 533	3 974	6 834	12 544	102	11 388	28 595	136 479		
Perustetut osakeyhtiöt — Grundade aktiebolag — Joint stock companies established																				
1949	183	963	11	4	617	341	165	65	72	45	48	26	430	198	2	1	1 390	1 573		
1950	272	1 385	5	55	637	1 623	161	1 140	74	95	56	170	338	233	1	0	1 421	3 527		
1951	239	2 044	15	15	373	917	99	65	50	275	39	48	261	172	—	—	1 025	3 288		
1952	306	2 927	15	50	436	2 062	120	130	51	1 168	61	97	297	234	—	—	1 225	5 530		
1953	318	3 449	13	22	359	478	101	129	45	118	46	124	292	255	3	7	1 110	4 422		
1954	446	4 355	15	27	410	2 595	132	118	40	1 396	47	97	292	279	5	48	1 305	7 487		
1955	498	6 053	19	36	392	513	124	124	41	89	42	67	270	385	—	—	1 305	7 198		
1954 III	108	906	4	2	88	99	29	36	7	3	9	8	59	51	1	5	293	1 090		
1954 IV	112	931	4	9	108	1 107	37	30	7	154	12	8	83	56	1	1	340	2 130		
1955 I	120	1 164	6	7	109	176	40	49	5	4	13	30	77	65	—	—	346	1 458		
1955 II	134	1 684	4	13	99	109	33	30	16	26	9	12	61	61	—	—	328	1 896		
1955 III	135	1 507	9	16	99	89	26	21	9	9	9	17	75	228	—	—	351	1 933		
1955 IV	109	1 698	—	—	85	139	25	24	11	50	11	8	57	31	—	—	280	1 911		
1956 I	129	1 504	2	6	74	165	27	25	2	5	9	9	60	59	1	200	296	1 960		
Osakepääoman korotukset — Förhöjningar av aktiekapital — Increases of share capital																				
1949	46	80	7	40	330	7 134	651	681	41	2 473	44	236	162	316	6	773	622	8 695		
1950	94	411	7	16	536	9 154	1 117	1 935	54	2 684	76	681	305	1 474	17	1 050	1 079	12 826		
1951	100	425	2	2	303	5 175	69	1 568	46	1 460	43	81	179	1 011	11	1 739	671	8 475		
1952	131	780	4	151	375	12 366	72	1 858	50	995	74	424	216	934	16	1 810	878	16 980		
1953	91	460	4	161	244	5 536	50	1 290	24	1 438	46	135	130	479	4	1 73	549	6 990		
1954	87	961	2	55	207	2 438	44	396	26	761	43	105	90	572	5	483	463	4 650		
1955	108	764	4	7	226	7 904	41	2 655	28	1 119	45	395	121	1 694	7	2 919	542	13 731		
1954 III	24	232	2	55	46	203	10	21	4	21	8	14	16	73	—	—	105	585		
1954 IV	20	85	—	—	64	508	18	303	11	18	9	45	24	431	2	28	131	1 108		
1955 I	24	226	1	1	62	1 049	13	542	8	51	9	285	24	419	1	1 300	130	3 288		
1955 II	33	142	1	6	53	1 696	5	372	3	13	12	30	31	190	2	81	139	2 158		
1955 III	21	94	1	0	54	1 056	16	146	4	6	10	33	30	68	2	1 418	126	2 686		
1955 IV	30	302	1	0	57	4 103	7	1 595	13	49	14	47	36	1 017	2	120	147	5 599		
1956 I	21	88	—	—	52	2 777	10	341	2	1 892	11	79	33	1 623	1	22	129	3 603		
Vararikon tehneet ja toimintansa lopettaneet osakeyhtiöt — Aktiebolag, vilka gjort konkurs, samt upplösta aktiebolag Joint stock companies entered into bankruptcy, and dissolved																				
1949	25	29	16	2	113	151	28	20	26	92	14	9	55	61	1	1	238	264		
1950	28	14	7	1	97	55	27	13	16	7	18	13	39	14	1	1	212	101		
1951	46	17	7	2	120	426	29	22	30	22	17	11	31	19	2	34	242	514		
1952	44	9	12	7	149	115	29	14	28	13	17	15	60	27	1	0	309	182		
1953	31	23	9	4	164	1 552	35	151	28	954	32	50	78	55	1	30	337	1 719		
1954	31	20	13	3	178	237	46	33	33	143	22	27	89	35	—	—	357	333		
1955	31	58	12	4	174	163	41	75	35	31	18	20	113	53	—	—	366	347		
1954 III	10	12	2	0	26	16	5	2	7	7	4	15	15	6	—	—	63	55		
1954 IV	7	4	3	1	57	167	23	24	7	127	6	5	21	8	—	—	103	187		
1955 I	7	33	3	0	46	26	11	5	9	4	—	—	24	6	—	—	83	66		
1955 II	12	12	3	1	43	32	14	12	2	10	10	12	32	12	—	—	107	108		
1955 III	3	1	3	2	27	15	3	0	7	6	—	—	18	15	—	—	53	41		
1955 IV	9	12	3	1	58	90	13	58	17	11	8	8	39	20	—	—	123	132		
1956 I	11	12	1	0	40	42	8	5	1	0	7	2	23	9	—	—	90	70		

¹⁾ Tähän sisältyvät myös kalastus, hotelli- ja ravintolaliike, arkkitehti-, asianajaja- ja insinööri-toimistot, elokuvateatterit ym. — Häri ingä även fiskeri, hotell- och restaurangrörelser, arkitektur-, advokat- o. ingenjörbyråer, m.m. — Including also fisheries, hotels and restaurants, architects' bureaux lawyers and solicitors, engineering offices, cinemas etc.

30. Suomen Pankki — Finlands Bank — The Bank of Finland

a. Tärkeimmät tilit ja setelinanto-oikeus — Viktigare konton och sedelutgivningsrätt
Certain accounts and right of issue

Vuoden ja kuukauden lopussa Vid utgången av End of	Ensisijainen setelikate Ordinarie sedeltäckning Ordinary note cover		Toissijainen setelikate Supplementär sedeltäckning Supplementary note cover			Taseen loppusumma Balansens slutsumma Total	Pitkäaikaiset velat Långfristiga skulder Long-term liabilities	
	Kultakassa Guld-kassa Gold reserve	Ulkomaiset valuutat, vekselit ja obligaatit Utländska valutor, växlar och obligationer Foreign exchange, bills and bonds	Diskontatut kotimaiset vekselit Diskonterade inhemska växlar Domestic bills discounted	Rediskontatut vekselit Rediskonterade växlar Rediscounted bills	Valtion vakauttamislaina Statens konsolideringslån Treasury bond loan		Ulkomaiset Utländska Foreign	Kotimaiset Inhemska Domestic
	Milj. mk — Million markkas							
1950	2 674	8 285	15 104	6 913	19 730	58 018	3 581	—
1951	5 865	28 452	14 080	16	7 023	61 783	1 848	—
1952	5 863	16 236	18 836	17 217	13 076	82 399	2 573	—
1953	5 862	22 246	19 792	8 268	20 000	88 905	5 716	—
1954	6 934	30 612	18 677	8 465	20 000	94 981	6 507	—
1955	7 849	30 465	22 948	22 628	20 000	115 506	7 719	1 294
1955 IV	6 891	34 414	20 393	5 386	20 000	97 671	6 802	1 294
V	6 882	31 630	21 884	6 112	20 000	98 648	6 932	1 294
VI	6 882	29 197	22 556	9 020	20 000	100 246	7 014	1 294
VII	6 882	30 222	22 298	13 239	20 000	104 680	7 451	1 294
VIII	6 882	31 734	21 500	5 336	20 000	96 734	7 101	1 294
IX	7 096	33 072	22 072	6 751	20 000	102 500	7 372	1 294
X	7 347	33 781	22 750	9 472	20 000	106 693	7 488	1 29
XI	7 879	33 488	22 062	10 008	20 000	106 582	7 582	1 294
XII	7 849	30 465	22 948	22 628	20 000	115 506	7 719	1 294
1956 I	7 849	31 669	23 949	19 096	20 000	114 510	7 954	1 294
II	7 849	30 792	25 377	23 551	20 000	119 830	8 023	1 294
III	7 849	29 020	27 815	20 086	18 750	116 050	8 095	1 294
IV	7 849	26 297	28 653	24 790	18 750	119 505	8 129	2 224
V	7 849	24 412	29 794	27 236	18 750	122 899	8 182	19 211
VI	7 849	24 051	29 193	27 283	18 750	124 036	8 310	18 207
VII	7 849	24 379	28 018	26 918	18 750	122 568	8 373	18 964

Vuoden ja kuukauden lopussa Vid utgången av End of	Lyhytaikaiset velat Kortfristiga skulder Short-term liabilities					Setelinanto-oikeus Sedelutgivningsrätt Right of note issue	Setelinanto Sedelutgivning Note issue			
	Ulkomaiset valuuttatilit Utländska valutakonton Foreign exchange accounts	Ulkomaiset markkatilit Utländska markkonton Mark accounts of holders abroad	Valtion shekkitili Statens check-räkning Cheque account of the Treasury	Pankkien shekkitilit Bankernas check-räkningar Cheque accounts of banks	Muut lyhytaikaiset velat Övriga kortfristiga skulder Other short-term liabilities		Liikkeessä olevat setelit Utelöpande sedlar Notes in circulation	Lyhytaikaiset velat Kortfristiga skulder Short-term liabilities	Shekki-luotoista nostamatta Innestående på check-kredit Undrawn on cheque credits	Setelinantovara Sedelreserv Note reserve
	Milj. mk — Million markkas									
1950	8 170	1 226	34	—	263	58 018	34 383	9 693	650	7 980
1951	3 594	1 845	—	—	301	61 783	44 774	5 740	646	4 276
1952	13 141	2 951	—	2 088	1 801	82 399	46 153	19 981	802	4 292
1953	8 737	3 520	7 281	2 157	2 373	88 905	45 019	24 068	626	6 455
1954	7 017	2 676	15 470	2 187	2 232	84 688	47 902	29 582	1 010	6 194
1955	3 855	3 898	9 816	8 384	7 356	96 314	55 883	33 309	494	6 628
1955 IV	7 000	2 033	14 488	3 489	1 370	87 084	49 713	28 380	620	8 371
V	6 814	2 131	12 382	3 229	2 040	86 508	51 344	26 596	573	7 995
VI	7 870	2 148	13 458	3 804	1 899	86 079	49 584	29 179	774	6 542
VII	6 281	2 226	15 044	4 889	4 048	87 104	49 903	32 488	719	3 994
VIII	5 818	2 289	8 342	3 946	4 579	85 452	50 376	24 974	926	9 176
IX	5 471	3 422	8 802	6 371	4 525	88 991	50 634	28 591	591	9 175
X	4 989	3 698	11 854	6 470	5 102	91 128	51 433	32 113	678	6 904
XI	4 166	3 946	9 627	6 924	5 977	91 367	53 493	30 640	690	6 544
XII	3 855	3 898	9 816	8 384	7 356	96 314	55 883	33 309	494	6 628
1956 I	4 464	4 358	12 905	7 175	8 320	97 518	50 540	37 222	607	9 149
II	3 982	4 324	14 292	7 330	8 638	96 641	53 870	38 566	554	3 651
III	3 296	4 310	11 521	6 118	9 128	94 869	54 252	34 373	785	5 459
IV	3 937	4 271	10 161	7 592	5 516	92 146	54 951	35 477	528	1 190
V	6 031	4 512	6 940	902	612	90 261	57 361	18 997	492	13 411
VI	7 547	5 076	6 284	507	670	89 900	57 911	20 084	594	11 311
VII	6 080	5 308	4 327	812	694	90 228	58 282	17 221	587	14 138

b. Alin diskonttokorko	1947	6/6—1947	14/12	4 ½ %	1949	1/2—1949	30/6	6 ¾ %	1951	16/12—1954	30/11	5 ¾ %
Lägsta diskontranta	1947	15/12—1948	5/2	5 ¼ »	1949	1/7—1950	2/11	5 ¾ »	1954	1/12—1956	18/4	5 »
Lowest discount rate	1948	6/2—1949	31/1	7 ¼ »	1950	3/11—1951	15/12	7 ¾ »	1956	19/4—		6 ½ »

c. Avista myyntikurssit — Avista försäljningskurser — A vista rates of exchange

Päivämäärä Datum Date	New York (1 \$)	Lontoo London (1 £)	Tuk- holma Stock- holm (100 Kr)	Oslo (100 Kr)	Köpen- hamina Köpen- hamn Copen- hagen (100 Kr)	Brüssel Brussels (100 Fr)	Amster- dam (100 Fl)	Zürich (100 Fr)	Frank- furt a/M. (100 DM)	Pariisi Paris (100 Fr)	Praha Prag Prague (100 Kč)	Lissa- bon Lisbón (100 Esc.)	Wien (100 sh)
Viralliset myyntikurssit — Officiella försäljningskurser — Official selling rates													
1938 31/12	48: 95	227: —	1 171: —	1 141: —	1 014: —	165: 20	2 661: —	1 105: —	..	130: —	169: —
1950 31/12	231: —	646: —	4 450: —	3 231: —	3 330: —	462: —	6 090: —	5 300: —	..	66: —	462: —	805: 21	..
1951 31/12	231: —	646: —	4 450: —	3 235: —	3 340: —	462: —	6 090: —	5 300: —	..	66: —	462: —	804: —	..
1952 31/12	231: —	646: —	4 450: —	3 235: —	3 340: —	462: —	6 090: —	5 300: —	5 500: —	66: —	462: —	804: —	..
1953 31/12	231: —	646: —	4 450: —	3 235: —	3 340: —	462: —	6 090: —	5 300: —	5 500: —	66: —	3 208: —	804: —	..
1954 31/12	231: —	646: —	4 450: —	3 235: —	3 340: —	462: —	6 090: —	5 300: —	5 500: —	66: —	3 208: —	804: —	..
1955 31/12	231: —	646: —	4 447: —	3 228: —	3 341: —	463: —	6 080: —	5 275: —	5 510: —	66: —	3 208: —	804: —	890: —
1956 31/1	231: —	646: —	4 449: —	3 228: —	3 346: —	463: —	6 081: —	5 275: —	5 508: —	66: —	3 208: —	804: —	890: —
» 29/2	231: —	646: —	4 445: —	3 228: —	3 340: —	463: —	6 075: —	5 277: —	5 511: —	66: —	3 208: —	804: —	890: —
» 31/3	231: —	646: —	4 447: —	3 228: —	3 337: —	463: —	6 065: —	5 274: —	5 509: —	66: —	3 208: —	804: —	890: —
» 30/4	231: —	646: —	4 443: —	3 229: —	3 332: —	462: —	6 059: —	5 265: —	5 505: —	66: —	3 208: —	804: —	890: —
» 31/5	231: —	646: —	4 451: —	3 229: —	3 331: —	463: —	6 056: —	5 278: —	5 517: —	66: —	3 208: —	804: —	890: —
» 30/6	231: —	644: —	4 458: —	3 228: —	3 331: —	463: —	6 056: —	5 287: —	5 517: —	66: —	3 208: —	804: —	890: —
» 31/7	231: —	644: —	4 477: —	3 222: —	3 330: —	463: —	6 060: —	5 292: —	5 517: —	66: —	3 208: —	804: —	890: —
» 24/8	231: —	645: —	4 476: —	3 225: —	3 330: —	463: —	6 058: —	5 291: —	5 517: —	66: —	3 208: —	804: —	890: —
Liikepankkien matkavalutan myyntikurssit — Affärsbankernas försäljningskurser för resevaluta Travel exchange rates													
Päivästä Från From													
1952 1/6	360: —	930: —	6 600: —	4 400: —	4 500: —	670: —	8 600: —	8 300: —	8 000: —	100: —	—	1 200: —	1 300: —
1952 26/11	355: —	940: —	6 500: —	4 500: —	4 600: —	670: —	8 800: —	8 100: —	8 000: —	100: —	—	1 200: —	1 300: —
1953 1/11	350: —	970: —	6 700: —	4 800: —	4 900: —	700: —	9 200: —	8 100: —	8 300: —	100: —	—	1 200: —	1 350: —
1955 16/12	330: —	915: —	6 300: —	4 570: —	4 720: —	650: —	8 600: —	7 500: —	7 800: —	93: —	—	1 140: —	1 260: —

d. Kotimainen clearingliike
Inhemska clearingrörelse
Domestic clearing accounts

Vuosi ja kuukausi År och månad Year and month	Postivexselit, shekit ja siirto- määräykset — Postremissväxlar, checker o. kontokrediteringar Bankers' drafts, cheques and transfer orders	
	Luku — Antal No.	Määrä Belopp Total sum Milj. mk
1938	2 017 117	38 188
1950	1 921 235	590 495
1951	2 294 592	902 150
1952	2 572 578	1 038 378
1953	2 654 784	977 536
1954	2 994 496	1 026 922
1955	3 364 500	1 156 486
1955 VI	295 810	103 126
VII	267 124	97 515
VIII	264 918	93 320
IX	285 986	103 495
X	300 865	102 363
XI	302 308	96 195
XII	327 802	117 862
*1956 I	281 060	98 335
II	271 472	89 898
III	206 586	76 171
IV	297 315	95 492
V	316 249	112 085
VI	309 374	116 457
VII	291 995	110 794

31. Postisiirtoliike — Postgirorörelsen
Post Office giro accounts

Siirtotilit ¹⁾ Girokonton ¹⁾ Giro accounts ¹⁾		Tilitapahtumat (panot ja otot) — Transaktioner (in- och utbetalningar) Transactions (Deposits and withdrawals)	
Luku Antal No.	Määrä Belopp Total sum Milj. mk	Luku Antal No.	Määrä Belopp Total sum Milj. mk
—	—	—	—
33 249	18 405	20 066 704	2 806 092
40 328	23 989	22 649 811	3 954 209
46 449	25 295	23 010 800	4 430 109
60 133	24 242	24 690 572	4 374 918
70 496	25 623	26 876 043	4 668 820
76 029	24 819	29 863 030	5 130 608
73 093	21 999	2 562 292	498 216
73 467	17 842	1 910 327	374 221
73 959	19 188	2 279 669	377 397
74 418	20 585	2 528 563	495 621
75 182	19 709	2 565 393	391 295
75 697	20 526	2 941 638	403 429
76 029	24 819	3 710 333	676 343
76 510	18 815	2 276 738	405 432
77 013	18 119	2 898 460	456 713
77 206	27 381	1 814 136	451 353
77 586	19 070	2 305 804	419 895
78 017	19 399	2 377 890	446 279
78 330	22 427	2 698 113	615 604
78 738	18 966	2 076 132	455 454

32. Henkivakuutusyhtiöiden
hankinta²⁾ — Livförsäkrings-
bolagens nyanskaffning²⁾
Life insurance policies²⁾

Uusia vakuutuksia Nya försäkringar Policies granted	
Luku — Antal No.	Määrä Belopp Total value Milj. mk
122 717	1 676
208 460	28 628
195 684	33 472
177 277	33 986
141 218	30 724
124 252	30 703
119 182	34 360
9 371	2 805
6 800	1 820
8 229	2 276
9 777	2 946
11 459	3 293
11 399	3 376
10 015	3 392
8 989	2 914
9 583	3 087
9 576	3 080
11 006	3 554
10 063	3 327
8 573	2 994
7 161	2 489

¹⁾ Vuoden ja kuukauden lopussa — Vid utgången av året och månaden — End of year and month.

²⁾ Suomen Pankin taloustieteellisen tutkimuslaitoksen mukaan. Kuukausitiedot ovat osittain arvioituit. — Enligt Finlands Banks institut för ekonomisk forskning. Månadsvärdena äro delvis baserade på uppskattningar. — The monthly values are partly estimated.

33. Rahalaitosten ottolainaus yleisöltä — Penninginrättingarnas

Vuoden ja kuukauden lopussa Vid utgången av End of	Liikepankit — Affärsbanker Commercial banks			Klänntysluottolaitokset Hypoteksinrättingar Mortgage societies			Säästöpankit — Sparbanker Savings banks			Postisäästöpankki Postsparbanken Postal savings bank
	Talletukset Depositioner Deposits	Shekkitilit Check-räkningar Cheque accounts	Yhteensä Summa Total	Talletukset Depositioner Deposits	Shekkitilit Check-räkningar Cheque accounts	Yhteensä Summa Total	Talletukset Depositioner Deposits	Shekkitilit Check-räkningar Cheque accounts	Yhteensä Summa Total	Talletukset Depositioner Deposits
	Milj. mk — Million markkas									
1938	7 549	1 944	9 493	4	2	6	7 532	184	7 716	502
1950	36 579	24 460	61 039	5	17	22	39 366	2 205	41 571	13 892
1951	46 678	42 768	89 446	6	9	15	51 790	2 894	54 684	18 243
1952	59 742	28 020	87 762	37	9	46	65 344	3 150	68 494	23 562
1953	70 455	32 112	102 567	36	5	41	76 709	3 346	80 055	27 074
1954	83 444	34 913	118 357	33	7	40	92 174	4 129	96 303	30 079
1955	97 794	36 588	134 382	33	8	48	108 543	4 585	113 128	33 073
1955 V..	89 001	36 037	125 038	34	23	57	97 668	4 385	102 053	30 671
VI..	88 173	40 007	128 180	48	17	65	97 285	4 445	101 730	30 640
VII..	88 776	34 979	123 755	49	14	63	98 210	4 498	102 708	30 927
VIII..	90 961	37 788	128 749	49	18	67	99 791	4 458	104 249	31 715
IX..	90 823	37 399	128 222	49	11	60	100 548	4 600	105 148	31 777
X..	91 237	37 908	129 195	50	16	66	101 316	4 738	106 054	31 890
XI..	91 516	38 521	130 037	50	27	77	102 210	4 469	106 679	32 074
XII..	97 794	36 588	134 382	40	8	48	108 543	4 585	113 128	33 073
1956 I..	98 543	35 193	133 736	38	9	47	109 552	4 019	113 571	33 598
II..	98 990	32 805	131 795	38	9	47	110 233	4 004	114 237	34 292
III..	98 745	35 545	134 290	38	8	46	110 080	4 271	114 351	34 002
IV..	98 564	33 982	132 546	38	11	49	110 268	4 432	114 700	33 842
V..	97 684	33 619	131 303	38	27	65	109 704	4 557	114 261	33 401
VI..	96 287	39 536	135 823	38	18	56	108 087	4 636	112 723	32 983
VII..	95 701	37 040	132 741	38	12	50	108 382	4 836	113 218	33 136

34. Rahalaitosten antolainaus yleisölle — Penninginrättingarnas utlåning till

Vuoden ja kuukauden lopussa Vid utgången av End of	Suomen Pankki — Finlands Bank Bank of Finland				Liikepankit — Affärsbanker Commercial banks				Säästöpankit — Sparbanker Savings banks				Postisäästöpankki ¹⁾ Postsparbanken ¹⁾ Postal savings bank ¹⁾
	Vekselit Växlar Bills	Shekkitilit Check-räkningar Cheque accounts	Muu lainananto Annans kreditgivning Other advances	Yhteensä Summa Total	Vekselit Växlar Bills	Shekkitilit Check-räkningar Cheque accounts	Muu lainananto Annans kreditgivning Other advances	Yhteensä Summa Total	Vekselit Växlar Bills	Shekkitilit Check-räkningar Cheque accounts	Muu lainananto Annans kreditgivning Other advances	Yhteensä Summa Total	Lainat Lån Loans
	Milj. mk — Million markkas												
1938	1 042	1 770	2 590	4 584	8 944	61	51	6 024	6 136	97
1950	13 516	906	5 116	19 538	34 498	8 054	24 886	67 438	848	1 004	33 659	35 511	4 507
1951	11 567	596	5 815	17 978	49 884	9 997	25 697	85 578	1 680	1 452	42 422	45 554	8 508
1952	14 678	225	12 471	27 374	64 809	11 562	28 510	104 881	2 212	2 164	55 448	59 824	13 402
1953	13 812	398	15 127	29 337	61 696	10 865	33 098	105 659	2 472	2 396	65 643	70 511	18 782
1954	11 940	—	14 129	26 069	73 234	14 048	41 673	128 955	2 707	2 509	77 231	82 447	22 123
1955	14 437	490	15 867	30 794	87 039	17 159	51 238	155 436	3 358	2 972	90 044	96 374	24 866
1955 V..	14 553	424	16 209	31 186	78 742	14 765	44 123	137 630	3 416	2 537	81 441	87 394	23 474
VI..	15 120	214	17 113	32 447	81 120	16 189	44 996	142 305	3 464	2 717	82 352	88 533	23 691
VII..	14 395	267	16 963	31 625	82 667	16 397	45 931	144 995	3 580	2 695	83 812	90 087	23 817
VIII..	13 470	58	16 728	30 256	81 883	14 417	46 849	143 149	3 464	2 700	85 098	91 262	24 005
IX..	13 780	394	17 442	31 616	81 023	15 534	47 228	143 785	3 501	2 828	86 733	93 062	24 141
X..	14 339	306	17 526	32 171	81 844	15 341	48 498	145 683	3 394	2 937	88 032	94 363	24 518
XI..	13 563	294	17 454	31 311	81 924	15 172	49 435	146 531	3 360	2 961	89 156	95 477	24 804
XII..	14 437	490	15 867	30 794	87 039	17 159	51 238	155 436	3 358	2 972	90 044	96 374	24 866
1956 I..	15 204	371	16 475	32 050	88 427	17 239	51 466	157 132	3 783	3 151	90 850	97 784	24 893
II..	16 626	419	16 715	33 760	89 530	18 438	51 976	159 944	3 777	3 154	91 403	98 334	24 994
III..	18 992	259	17 242	36 493	89 698	17 976	52 307	159 981	3 724	3 150	91 835	98 709	25 374
IV..	19 782	515	17 696	37 993	91 181	18 808	52 756	162 745	3 706	3 108	92 594	99 408	25 532
V..	20 588	551	19 454	40 593	90 938	17 504	53 103	161 545	3 681	3 109	93 107	99 897	25 637
VI..	19 985	450	21 623	42 058	91 212	18 659	53 304	163 175	3 625	3 191	92 948	99 764	25 791
VII..	18 763	606	21 317	40 686	92 436	16 901	53 461	162 798	3 696	3 131	93 426	100 253	25 929

¹⁾ Mukaanluettuna yksityiset obligaatiolainat. — Inkl. privata obligationslån. — Including the private bonded loans.

inlåning från allmänheten — Deposits in banking establishments

Vuoden ja kuukauden lopussa Vid utgången av End of	Osuuskassat — Andelskassor Co-operative Agricultural Credit Societies			Osuuskassojen Keskus Oy Andelskassornas Central Ab Central Bank for co-operative agricultural credit societies			Osuuskauppojen säästökassat Handelslagens sparkassor Consumers' co-operative societies	Kaikkiaan — Inalles Grand total		
	Säästötilit Sparräkningar Savings accounts	Shekkitilit Check-räkningar Cheque accounts	Yhteensä Summa Total	Talletukset Depositioner Deposits	Shekkitilit Check-räkningar Cheque accounts	Yhteensä Summa Total	Talletukset Depositioner Deposits	Talletukset Depositioner Deposits	Shekkitilit Check-räkningar Cheque accounts	Yhteensä Summa Total
	Milj. mk — Million markkas									
1938	1 253	54	1 307	23	51	74	700	17 563	2 235	19 798
1950	19 948	1 498	21 446	227	68	295	5 356	115 373	28 248	143 621
1951	29 430	2 107	31 537	280	285	565	8 443	154 870	48 063	202 933
1952	36 982	2 132	39 114	241	99	340	10 798	196 706	33 410	230 116
1953	42 248	2 157	44 405	289	287	576	11 951	228 762	37 907	266 669
1954	51 742	2 665	54 407	308	394	702	13 415	271 195	42 108	313 303
1955	60 826	2 894	63 720	332	172	504	15 255	315 863	44 247	360 110
1955 V	55 551	2 481	58 032	584	353	937	14 585	288 094	43 279	331 373
VI	55 209	2 610	57 819	556	347	903	14 349	286 260	47 426	333 686
VII	55 599	2 705	58 304	622	292	914	14 308	288 491	42 488	330 979
VIII	57 239	2 539	59 828	382	322	704	14 406	294 543	45 175	339 718
IX	57 230	2 743	59 973	351	226	577	14 458	295 236	44 979	340 215
X	57 337	2 780	60 117	337	119	456	14 534	296 751	45 561	342 312
XI	57 607	2 604	60 211	320	266	586	14 608	298 385	45 887	344 272
XII	60 826	2 894	63 720	332	172	504	15 255	315 863	44 247	360 110
1956 I	61 218	2 653	63 871	289	132	421	15 563	318 801	42 006	360 807
II	61 909	2 346	64 255	295	265	560	15 762	321 519	39 429	360 948
III	62 249	2 636	64 885	318	183	501	15 805	321 237	42 643	363 880
IV	62 455	2 503	64 958	323	165	488	15 832	321 322	41 093	362 415
V	62 063	2 470	64 533	413	126	539	15 691	318 994	40 799	359 793
VI	61 184	2 868	64 052	377	198	575	15 409	314 365	47 256	361 621
VII	61 439	3 038	64 477	340	172	512	15 362	314 398	45 098	359 496

allmänheten — Loans by banking establishments

Vuoden ja kuukauden lopussa Vid utgången av End of	Kiinnitysluottolaitokset Hypoteksinrättningar Mortgage societies	Osuuskassojen Keskus Oy Andelskassornas Central Ab Central Bank for co-operative agricultural credit societies				Osuuskassat Andelskassor Co-operative Agricultural Credit Societies			Kaikkiaan — Inalles Grand total			
		Vekselit Växlar Bills	Shekkitilit Check-räkningar Cheque accounts	Muu lainananto Annan kreditgivning Other advances	Yhteensä Summa Total	Shekkitilit Check-räkningar Cheque accounts	Muu lainananto Annan kreditgivning Other advances	Yhteensä Summa Total	Vekselit Växlar Bills	Shekkitilit Check-räkningar Cheque accounts	Muu lainananto Annan kreditgivning Other advances	Yhteensä Summa Total
Milj. mk — Million markkas												
1938	1 688	—	26	32	58	103	1 968	2 071	2 873
1950	3 830	2 588	321	273	3 182	1 646	30 220	31 866	51 450	11 931	102 491	165 872
1951	4 425	3 081	278	1 021	4 380	2 184	35 285	37 469	66 212	14 507	123 173	203 892
1952	5 379	3 085	657	1 292	5 034	2 656	43 004	45 660	84 784	17 264	159 506	261 554
1953	9 847	3 404	297	1 306	5 007	2 720	49 030	51 750	81 384	16 676	192 833	290 893
1954	12 773	3 259	178	2 070	5 507	2 754	56 436	59 190	91 140	19 489	226 435	337 064
1955	13 599	3 723	243	240	4 206	2 991	64 718	67 709	108 557	23 855	260 572	392 984
1955 V	12 979	3 243	186	1 769	5 198	2 913	59 489	62 402	99 954	20 825	239 484	360 263
VI	13 042	2 634	233	1 701	4 568	3 039	60 355	63 394	102 338	22 392	243 250	367 980
VII	13 170	2 266	182	1 701	4 149	3 006	61 306	64 312	102 908	22 547	246 700	372 155
VIII	13 406	2 397	76	1 646	4 119	2 898	62 467	65 365	101 214	20 149	250 199	371 562
IX	13 517	2 713	120	1 251	4 034	3 065	63 327	66 392	101 017	21 941	253 639	376 597
X	13 648	3 053	154	805	4 012	2 956	64 082	67 038	102 630	21 694	257 109	381 433
XI	13 766	3 191	243	600	4 034	3 048	64 371	67 419	102 038	21 718	259 586	383 342
XII	13 599	3 723	243	240	4 206	2 991	64 718	67 709	108 557	23 855	260 572	392 984
1956 I	13 607	3 478	357	250	4 085	3 021	65 718	68 739	110 892	24 139	263 259	398 290
II	13 626	3 466	308	321	4 095	3 106	65 913	69 019	113 399	25 425	264 948	403 772
III	13 562	3 171	242	322	3 735	3 063	65 922	68 985	115 585	24 690	266 564	406 839
IV	13 380	3 479	217	322	4 018	3 104	66 191	69 295	118 148	25 752	268 471	412 371
V	13 382	4 198	243	319	4 760	3 100	66 234	69 334	119 405	24 507	271 236	415 148
VI	13 411	4 700	283	335	5 318	3 176	66 104	69 280	119 522	25 759	273 516	418 797
VII	13 992	4 993	229	336	5 558	2 985	66 423	69 408	119 888	23 852	274 884	418 624

35. Elintarvikkeiden ym. vähittäiskauppahintoja ¹⁾ — Detaljhandelspriser för livsmedel m.m. ¹⁾ — Retail prices for provisions etc. ¹⁾

Vuosi ja kuukausi År och månad Year and month	Maito, kuorimaton Mjöl, oskummad Whole milk	Meijerivoi Mejerismör Dairy butter	Margarini Margarin Margarine	Ruisjauhot Rågmjöl Rye flour	Munat Ägg Eggs	Herneet, kuivatut Ärtor, torkade Dried peas	Kaurasuurimot, litistetyt Havregryn, manglade Rolled oats	Manna-suurimot Mannagryn Semolina	Ruisleipä, kova (näkki-leipä) Rågbröd, hårt (knäckebröd) Crisp rye bread	Ruisleipä, pehmeä Rågebröd, mjukt Rye bread
	Markkaa kilolta — Mark per kg — Markkas per kilogram									
1938	1: 77	29: 87	15: 03	3: 03	²⁾ 19: 50	5: 22	4: 64	6: 49	7: 17	3: 89
1950	20: 87	359: 81	120: 12	29: 89	187: 80	38: 42	41: 36	41: 79	59: 56	35: 08
1951	22: 85	336: 61	105: 10	35: 08	205: 39	52: 97	52: 26	46: 01	69: 69	39: 41
1952	25: 01	442: 18	100: 04	41: 99	257: 86	54: 80	59: 17	59: 53	79: 97	46: 16
1953	25: 14	438: 98	122: 06	41: 94	244: 29	55: 73	59: 04	59: 28	80: 06	46: 16
1954	25: 69	404: 50	197: 91	41: 16	218: 53	62: 40	54: 80	54: 86	79: 51	45: 81
1955	21: 79	346: 20	199: 39	38: 38	229: 63	76: 04	64: 08	50: 88	76: 90	44: 08
1955 VI..	21: 79	346: 20	199: 54	38: 49	209: 55	77: 97	64: 68	50: 88	76: 86	44: 05
VII..	21: 81	346: 20	199: 54	38: 52	199: 74	78: 63	64: 87	50: 99	76: 91	44: 05
VIII..	21: 81	346: 20	199: 47	38: 50	225: 96	79: 21	65: 02	50: 91	76: 92	44: 08
IX..	21: 81	346: 20	199: 48	38: 48	251: 16	79: 49	65: 28	50: 89	76: 92	44: 08
X..	21: 81	346: 20	199: 55	38: 47	253: 36	79: 90	65: 39	50: 89	76: 93	44: 12
XI..	21: 83	346: 20	199: 71	38: 50	298: 45	79: 87	65: 97	50: 82	76: 95	44: 09
XII..	21: 87	346: 20	199: 93	38: 50	266: 25	79: 21	66: 29	50: 80	76: 91	44: 09
1956 I..	24: 04	359: 32	199: 94	38: 53	213: 83	80: 79	66: 28	50: 80	76: 87	44: 10
II..	30: 41	398: 18	199: 95	38: 55	211: 82	80: 44	66: 25	50: 80	76: 90	44: 09
III..	30: 42	399: 11	199: 96	38: 56	243: 00	79: 94	66: 14	50: 82	76: 93	44: 14
IV..	30: 33	400: 07	199: 97	38: 60	249: 76	79: 96	66: 11	50: 81	76: 94	44: 13
V..	30: 25	400: 17	235: 94	38: 62	237: 83	79: 57	66: 29	50: 79	76: 95	46: 41
VI..	30: 25	400: 17	235: 93	38: 63	215: 66	79: 90	66: 28	50: 81	78: 81	46: 40
VII..	30: 27	400: 17	235: 89	38: 61	225: 41	80: 25	66: 70	50: 85	78: 94	46: 40

Vuosi ja kuukausi År och månad Year and month	Perunat Potatis Potatoes	Lampaanliha, tuore (paisti) Färkött, färskt (stek) Fresh mutton joint	Sianliha, tuore, kylkiliha Fläsk, färskt, sidfläsk Fresh pork	Silakka, tuore Strömming, färsk Fresh Baltic herring	Silakka, suolattu Strömming, saltad Salted Baltic herring	Silli, suolattu Sill, saltad Salted herring	Palasokeri Bitsocker Lump sugar	Koivuhalot, kotilina-ajettuina Björkved, hemkörd Birch fuel wood	Savukkeet Cigaretter Cigarettes
		Markkaa kilolta — Mark per kg — Markkas per kilogram							³⁾
1938	3: 60	14: 10	15: 34	3: 97	3: 97	7: 60	8: 43	314: 39	4: 30
1950	41: 46	191: 53	222: 37	59: 52	53: 86	64: 13	69: 49	3 979: 09	55: 71
1951	49: 57	252: 13	280: 74	75: 22	61: 97	65: 40	69: 90	7 237: 93	60: —
1952	53: 60	274: 55	318: 53	81: 71	67: 69	65: 62	69: 66	8 368: 69	60: —
1953	51: 52	282: 16	330: 35	81: 55	71: 76	64: 86	69: 67	7 521: 83	60: —
1954	57: 99	290: 23	264: 27	84: 81	67: 36	64: 02	83: 92	6 751: 44	60: —
1955	62: 86	300: 82	322: 43	91: 12	73: 08	63: 38	75: 88	6 653: 19	60: —
1955 VI..	65: 28	300: 12	339: 89	42: 18	72: 74	63: 24	76: 10	6 537: 49	60: —
VII..	65: 30	301: 49	348: 25	57: 25	71: 87	63: 29	76: 10	6 599: 43	60: —
VIII..	65: 30	308: 06	329: 97	70: 62	72: 82	63: 26	76: 10	6 640: 21	60: —
IX..	⁵⁾ 109: 55	308: 70	321: 40	101: 06	71: 94	63: 89	76: 10	6 777: 35	60: —
X..	56: 49	307: 96	322: 38	111: 16	75: —	63: 47	76: 11	6 826: 46	60: —
XI..	58: 31	301: 70	321: 18	121: 67	77: 14	63: 23	76: 11	6 898: 47	60: —
XII..	59: 79	301: 91	325: 50	115: 30	77: 24	63: 16	76: 11	6 920: 17	60: —
1956 I..	71: 88	304: 43	334: 22	122: 10	78: 99	63: 16	76: 10	7 238: 60	60: —
II..	77: 48	309: 90	338: 29	132: 57	80: 86	63: 52	76: 08	7 370: 07	60: —
III..	85: 90	315: 47	334: 57	132: 15	81: 19	63: 98	76: 09	7 425: 46	60: —
IV..	85: 36	315: 56	330: 90	141: 68	79: 66	64: 28	76: 13	7 504: 71	60: —
V..	84: 14	319: 59	330: 97	101: 40	78: 87	64: 53	102: 19	7 546: 29	60: —
VI..	82: 02	321: 54	332: 36	53: 35	77: 08	64: 32	102: 19	7 710: 25	60: —
VII..	79: 54	325: 27	334: 89	67: 10	76: 98	63: 98	102: 20	7 717: 90	60: —

¹⁾ Luvut ovat vähittäiskaupan keskihintoja 33 paikkakunnan hintatietojen mukaan. — ²⁾ Markkaa litralta. — ³⁾ Markkaa tiulta. — ⁴⁾ Markkaa 5 litralta. — ⁵⁾ Markkaa syleltä (4 m³). — ⁶⁾ Markkaa laatikoita. — ⁷⁾ Tarkoittaa uusia perunoita.

¹⁾ Siffrorna äro genomsnittspris för minuthandeln enligt prisuppgifter från 33 orter. — ²⁾ Mark per liter. — ³⁾ Mark per tjög. — ⁴⁾ Mark per 5 liter. — ⁵⁾ Mark per famn (4 m³). — ⁶⁾ Mark per ask. — ⁷⁾ Avser nypotatis.

¹⁾ The figures are average retail prices based on price data from 33 localities. — ²⁾ Markkas per litre. — ³⁾ Markkas per 20. — ⁴⁾ Markkas per 5 litres. — ⁵⁾ Markkas per 4 cu. m. — ⁶⁾ Markkas per packet. — ⁷⁾ New potatoes.

36. Palkkaindeksisarjoja — Löneindexserier — Wage indexes

Vuosi ja neljännes År och kvartal Year and quarter	Maataloustyöväki ¹⁾ Lantbruksarbetare ¹⁾ Agricultural workers			Teollisuustyöväki ¹⁾ Industriarbetare ¹⁾ Industrial workers			Valtion virkamiehet Statens tjänstemän State employees				
	Miehet Män Men	Naiset Kvinnor Women	Yhteensä Summa Total	Miehet Män Men	Naiset Kvinnor Women	Yhteensä Summa Total	Palkkaluokat — Löneklasser — Salary classes				
							40—30	29—23	22—13	12—5	Yhteensä Summa Total
1939	100	100	100	100	100	100	100	100	100	100	100
1949	1 258	1 623	1 376	1 182	1 404	1 267	543	570	702	782	702
1950	1 584	2 049	1 735	1 426	1 655	1 518	788	802	974	1 069	998
1951	2 012	2 595	2 201	1 900	2 238	2 054	992	1 006	1 217	1 335	1 247
1952	2 039	2 633	2 232	1 989	2 353	2 135	1 008	1 022	1 236	1 356	1 267
1953	2 039	2 633	2 232	2 001	2 419	2 168	1 011	1 058	1 244	1 365	1 295
1954	2 039	2 633	2 232	2 063	2 468	2 220	1 015	1 064	1 245	1 366	1 300
1955	2 215	2 846	2 420	2 152	2 587	2 322					
1955 III..	2 273	2 917	2 482	2 189	2 625	2 359					
1955 IV..	2 273	2 917	2 482	2 189	2 625	2 359					
1956 I..	2 273	2 917	2 482	2 176	2 646	2 359					
1956 II..	2 627	3 372	2 868								

37. Elinkustannusindeksi — Levnadskostnadsindex — Cost of living index

Vuosi ja kuukausi År och månad Year and month	Kokonaisindeksi — Totalindex Total index		Ryhmäindeksit ja (suluissa) niiden painot — Gruppindextal och (inom parentes) deras vikter Group indices and their weights (in parentheses)					
	Välttämättömät verot ja lapsilisämaksut mukaanluettuina Med direkta skatter och barnbidrag With direct taxes and children's allowances	Ilman välttämättömien verojen ja lapsilisämaksujen Utan direkta skatter och barnbidrag Without direct taxes and children's allowances	Ravinto Föda Foodstuffs	Asunto Bostad Rent	Valo ja lämpö Ljus och värme Heating and lighting	Vaatus Beklädnad Clothing	Verot Skatter Taxes	Muut menot Övriga utgifter Misc.

VIII. 1938 — VII. 1939 = 100

1938	(100.0)	(95.6)	(45.4)	(13.4)	(4.3)	(11.9)	(4.4)	(20.6)
1938	99	99	99	96	101	101	97	99
1950	911	935	1 102	215	1 139	1 120	2 134	871
1951	1 061	1 120	1 176	312	1 784	1 582	2 439	1 076
1952	1 104	1 172	1 263	381	2 010	1 421	2 695	1 136
1953	1 119	1 192	1 277	494	1 862	1 380	2 573	1 150
1954	1 101	1 187	1 248	610	1 711	1 336	2 203	1 143
1955	1 063	1 152	1 202	660	1 723	1 184	2 116	1 131

	1955	1956	1955	1956	1955	1956	1955	1956	1955	1956	1955	1956	1955	1956
I	1 048	1 105	1 135	1 203	1 176	1 241	648	779	1 671	1 912	1 181	1 192	2 163	1 923
II	1 048	1 138	1 135	1 237	1 177	1 312	648	779	1 671	1 928	1 178	1 193	2 163	1 923
III	1 052	1 146	1 139	1 245	1 184	1 327	648	779	1 670	1 938	1 179	1 199	2 163	1 923
IV	1 059	1 150	1 145	1 250	1 199	1 334	648	779	1 669	1 947	1 179	1 206	2 163	1 923
V	1 062	1 169	1 149	1 269	1 207	1 369	648	779	1 676	1 957	1 181	1 208	2 163	1 923
VI	1 060	1 173	1 147	1 273	1 200	1 361	648	779	1 699	1 978	1 181	1 209	2 163	1 923
VII	1 061	1 180	1 148	1 280	1 201	1 368	648	779	1 719	1 982	1 181	1 219	2 163	1 923
VIII	1 068		1 155		1 212		648		1 740		1 182		2 163	1 135
IX	1 067		1 154		1 206		648		1 760		1 190		2 163	1 134
X	1 072		1 167		1 213		694		1 782		1 190		1 973	1 135
XI	1 078		1 173		1 224		697		1 806		1 191		1 973	1 135
XII	1 079		1 173		1 224		697		1 816		1 191		1 973	1 135

I. X.—31. X. 1951 = 100

1953	(100.0)	(43.2)	(5.6)	(19.6)	(—)	(25.6)
1953	103	109	137	89	85	103
1954	103	106	169	82	83	102
1955	100	102	183	83	73	101

	1955	1956	1955	1956	1955	1956	1955	1956	1955	1956	1955	1956	1955	1956
I	98	104	100	105	179	215	80	92	73	74	.	.	101	103
II	98	107	100	112	179	215	80	93	73	74	.	.	101	104
III	98	108	101	113	179	215	80	93	73	74	.	.	101	104
IV	99	108	102	113	179	215	80	94	73	75	.	.	101	104
V	99	³⁾ 110	103	116	179	215	80	94	73	75	.	.	101	105
VI	99	110	102	116	179	215	82	95	73	75	.	.	101	108
VII	99	111	102	116	179	215	83	95	73	75	.	.	101	109
VIII	100		103		179		84		73		.	.	102	
IX	100		103		179		85		74		.	.	102	
X	101		103		192		86		74		.	.	102	
XI	101		104		193		87		74		.	.	102	
XII	101		104		193		87		74		.	.	102	

¹⁾ Laadittu Maataloustuottajain Keskusliiton laskelmien perusteella. (Palkkanormit IV palkkaintaluokan 2. palkkaryhmässä). — Uppgjord på basen av beräkningar utförda av Maataloustuottajain Keskusliitto. (Normlönerna i 2. lönegruppen av IV ortsklassen).

²⁾ Laadittu Sosiaalisen tutkimustoimiston laskelmien perusteella. — Uppgjord på basen av beräkningar utförda på Byrån för social forskning.

³⁾ Oikaistu tieto — Rättad uppgift — Corrected figure.

38. Tukkuhintaindeksi — Partipris-
1935 = 100. Ryhmien painot ilmoitettu sulkumerkkien sisällä —

Vuosi ja kuukausi År och månad Year and month	Ryhmäindeksit — Gruppindex —										
	Kotimarkkinatavara- yleisindeksi Generalindex för hemmar- knads- varor General index of home market goods (100.00)	Eläinkun- nasta saa- dut elin- tarvikkeet Animaliska livsmedel Foodstuffs of animal origin (9.38)	Vilja ja viljatuotteet Spannmål o. spannmåls- produkter Cereals and cereal products (9.22)	Muut kasvi- kunnasta saadut elin- tarvikkeet Övriga vege- tabiliska livsmedel Other vegetable foodstuffs (15.05)	Rehut Foder- medel Fodder (1.99)	Lannoit- teet Gödsel- medel Fertilizers (0.94)	Poltto- aineet ja voitelu- öljyt *) Bränsle o. smörjoljor *) Fuel and lubricants *) (4.78)	Metallit ja metalliteol- lisuustavarat Metaller o. metallin- dustrivaror Metals and products of the metal industry (16.99)	Kivi-, savi- ja lasi- tavarat Sten-, ler- o. glasvaror Stone, clay & glass ware (2.79)	Kemiallis- teknilliset tavarat Kemisk- tekniska varor Chemicals (3.95)	Vuodet ja nahkatavarat Hudar och lädervaror Skins and leather goods (4.14)
1938 ...	114	119	105	95	129	109	126	122	114	100	106
1950	1 265	1 526	932	1 232	1 217	712	1 573	1 231	1 053	1 305	1 417
1951	1 809	1 644	1 124	1 350	1 817	729	2 778	1 718	1 505	1 846	2 204
1952	1 793	1 855	1 300	1 281	1 757	735	2 957	1 791	1 635	1 983	1 572
1953	1 727	1 897	1 296	1 290	1 635	743	2 518	1 727	1 639	1 731	1 449
1954	1 724	1 793	1 265	1 473	1 628	749	2 226	1 634	1 620	1 567	1 420
1955	1 707	1 732	1 234	1 493	1 675	745	2 298	1 657	1 604	1 607	1 332
1955 VII	1 720	1 759	1 237	1 511	1 724	698	2 244	1 664	1 597	1 631	1 335
VIII	1 727	1 732	1 222	1 567	1 679	698	2 356	1 663	1 597	1 627	1 334
IX	1 704	1 721	1 232	1 483	1 679	710	2 401	1 677	1 597	1 632	1 308
X	1 703	1 692	1 239	1 458	1 679	710	2 469	1 688	1 624	1 627	1 301
XI	1 700	1 686	1 233	1 466	1 605	741	2 469	1 694	1 624	1 636	1 298
XII	1 701	1 683	1 234	1 468	1 526	741	2 508	1 694	1 624	1 645	1 313
1956 I	1 721	1 743	1 237	1 490	1 596	764	2 618	1 717	1 624	1 634	1 314
II	1 751	1 906	1 238	1 510	1 655	764	2 698	1 741	1 617	1 644	1 328
III	1 760	1 908	1 241	1 539	1 655	786	2 698	1 751	1 622	1 707	1 331
IV	1 764	1 907	1 243	1 532	1 661	786	2 705	1 760	1 622	1 740	1 327
V	1 790	1 938	1 255	1 644	1 675	797	2 718	1 769	1 661	1 748	1 337
VI	1 789	1 923	1 258	1 633	1 640	797	2 762	1 772	1 686	1 734	1 337
VII	1 791	1 949	1 256	1 623	1 687	778	2 722	1 778	1 691	1 738	1 350

Vuosi ja kuukausi År och månad Year and month	Erikolsindeksit Specialindextal Special indices		Tuonti- tavarain (cif) yleis- indeksi General- index för import- varor (cif) General index of import goods (cif)	Ryhmäindeksit — Gruppindex — Group indices										
	Jalostam. ja väh. jalost. tav. Oberarb. o. oväsentligt bearb. varor Raw ma- terials and articles mainly un- manufactur- ed (58.05)	Olenn. jalost. tav. Väsentligt bearb. varor Articles wholly or mainly manu- factured (41.92)		Vilja ja vilja- tuotteet Spannmål o. spannmåls- produkter Cereals and cereal products (5.27)	Muut kasvi- vik. saa- dut elin- tarvikkeet Övr. vege- tab. livs- medel Other vegetable foodstuffs (11.72)	Rehut Foder- medel Fodder (3.55)	Lannoit- teet Gödsel- medel Fertilizers (3.01)	Poltto- aineet ja voitelu- öljyt *) Bränsle och smörj- olja *) Fuel and lubricants (8.92)	Metallit ja metalliteol- lisuustavarat Metaller o. metallin- dustrivaror Metals and products of the metal industry (35.38)	Kemiallis- teknilliset tavarat Kemisk- tekniska varor Chemicals (8.60)	Vuodet ja nahka- tavarat Hudar och läder- varor Skins and leather goods (3.87)	Kautsu ja kautsu- tavarat Kaut- schuk och kautschuk varor Rubber and rubber products (1.61)	Kehruuain ja kutoma- tavarat Spånads- ämnen och textilvaror Textiles and textile products (18.07)	
1938 ...	120	106	111	124	91	136	109	116	123	104	97	113	96	
1950 ..	1 410	1 064	1 366	1 505	2 238	1 361	732	1 181	1 217	1 136	1 395	817	1 402	
1951 ..	2 103	1 402	1 878	1 774	2 981	1 970	814	2 025	1 637	1 551	2 043	1 667	1 893	
1952 ..	2 089	1 333	1 801	2 140	2 827	2 366	895	1 917	1 707	1 735	1 316	1 327	1 380	
1953 ..	1 980	1 377	1 590	2 004	2 778	1 918	890	1 628	1 432	1 397	1 149	917	1 286	
1954 ..	1 980	1 371	1 550	1 558	3 123	1 742	800	1 469	1 362	1 274	1 029	817	1 328	
1955 ..	1 994	1 309	1 510	1 380	2 498	1 907	781	1 688	1 446	1 317	731	968	1 296	
1955 VII	2 012	1 314	1 503	1 394	2 457	1 904	781	1 648	1 446	1 306	766	987	1 296	
VIII	2 027	1 312	1 497	1 382	2 395	1 928	781	1 670	1 451	1 332	766	993	1 268	
IX	1 934	1 316	1 498	1 359	2 341	1 983	781	1 699	1 458	1 339	683	1 007	1 291	
X	1 980	1 321	1 516	1 380	2 350	1 987	781	1 807	1 471	1 348	666	1 007	1 295	
XI	1 972	1 323	1 519	1 402	2 361	1 980	781	1 805	1 474	1 344	676	1 056	1 290	
XII	1 976	1 321	1 513	1 341	2 359	1 749	781	1 863	1 485	1 351	697	1 056	1 267	
1956 I	2 005	1 327	1 540	1 367	2 305	1 798	780	1 957	1 545	1 347	700	1 072	1 266	
II	2 054	1 330	1 557	1 375	2 340	1 705	780	1 974	1 553	1 334	750	1 471	1 290	
III	2 068	1 333	1 575	1 424	2 352	1 754	780	2 015	1 564	1 390	750	1 471	1 293	
IV	2 067	1 344	1 557	1 319	2 416	1 658	796	1 927	1 561	1 424	750	1 361	1 242	
V	2 076	1 395	1 559	1 324	2 424	1 764	810	1 891	1 561	1 431	775	1 361	1 232	
VI	2 072	1 398	1 572	1 305	2 508	1 781	810	1 859	1 566	1 421	775	1 361	1 259	
VII	2 072	1 402	1 575	1 390	2 502	1 816	809	1 877	1 572	1 414	775	1 361	1 232	

*) Paperivanukkeelle ja sahatulle puutavaralle vuosien 1934—36 keskihinnat = 100. — Medelprisen för pappersmassa och sågade trävaror åren

*) Vuodesta 1942 lähtien uusittu painotus. — Ny vägning fr. o. m. År 1942. — New weights have been used for the items in this group since 1942.

*) Vuodesta 1939 lähtien jätettiin muut vientitavararyhmät pois viennin hintaindeksistä (13.2% alkuperäisestä painosummasta). — Fr. o. m. År

*) Tukkuhintaindeksi laskettuna ilman liikevaihtoveroa. — Partiprisindex beräknad utan omsättningskatt. — The wholesale price index without sales tax.

*) Ei ole otettu huomioon luvussa 1. I. 1951 tapahtunutta muutosta, jonka johdosta tukkuhintoihin sisältyvä luv. nousi n. 10%:sta n. 20%:iin. vilka höjde den i partiprisen ingående omsättningskatten från ca 10 % till ca 20 %. I prisen ingår, alltså biott 10 % omsättningskatt. — The above prices, thus, include 10 % sales tax only.

*) Vientitavarain (fob) yleisindeksi pros.itt.issa tuontitavarain (cif) yleisindeksistä. — Generalindex för exportvaror (fob) i procent av generalindex

index — Wholesale price index

Gruppvikterna angivna inom parentes — Group weights in parentheses

Group indices				Erikoisindeksit — Specialindextal — Special indices						
Kautsu ja kautsutavarat Kautschuk och kautschukvaror Rubber and rubber products (1.34)	Kehruuaineet ja kutomata-varat Spånads-ämnen och textilvaror Textiles and textile products (13.84)	Paperivanuke, pahvi ja paperi Pappersmassa, papp o. papper Pulp, cardboard and paper (1.90)	Puutavarat Trävaror Wood and articles of wood (13.63)	Siitä — Därav — Of which				Tuonti-tavarat Importerade varor Imported goods (31.90)	Tuotanto-hyödykkeet Produktionsföremåden Producers' goods (63.45)	Kulutus-tavarat Konsumtionsvaror Consumers' goods (36.55)
				Kotimaiset tavarat Inhemiska varor Domestic goods (63.10)	Maatalous-tuotteet Lantbruks-produkter Agricultural products (13.14)	Metsätalous-tuotteet Skogshushållnings-produkter Forestry products (13.87)	Teollisuus-tuotteet Industri-produkter Industrial products (41.09)			
103	100	113	143	118	117	145	110	104	119	106
719	1 048	1 033	1 604	1 287	1 378	1 664	1 131	1 222	1 268	1 257
1 169	1 607	1 591	2 973	1 886	1 617	3 103	1 561	1 646	1 988	1 499
936	1 418	1 601	2 860	1 892	1 752	3 056	1 545	1 531	1 944	1 531
796	1 407	1 451	2 747	1 840	1 730	2 857	1 532	1 486	1 850	1 514
749	1 376	1 497	2 927	1 841	1 728	2 941	1 506	1 475	1 847	1 511
821	1 159	1 539	3 003	1 822	1 773	3 040	1 426	1 462	1 828	1 496
847	1 161	1 543	3 051	1 840	1 819	3 082	1 427	1 464	1 841	1 509
850	1 154	1 543	3 051	1 850	1 847	3 109	1 425	1 467	1 842	1 528
855	1 163	1 543	2 936	1 810	1 749	2 996	1 430	1 477	1 823	1 497
855	1 163	1 543	2 936	1 804	1 703	2 996	1 434	1 488	1 830	1 483
870	1 151	1 543	2 920	1 801	1 704	2 980	1 435	1 483	1 824	1 484
870	1 150	1 543	2 920	1 801	1 707	2 980	1 434	1 487	1 826	1 485
914	1 141	1 568	2 920	1 821	1 787	2 998	1 435	1 506	1 840	1 513
1 033	1 143	1 568	2 920	1 858	1 937	3 025	1 438	1 522	1 859	1 563
1 033	1 143	1 568	2 920	1 869	1 976	3 026	1 444	1 529	1 867	1 575
1 001	1 158	1 568	2 920	1 866	1 955	3 026	1 446	1 546	1 874	1 573
1 001	1 161	1 595	2 920	1 884	1 958	3 026	1 474	1 591	1 891	1 616
1 001	1 153	1 624	2 920	1 884	1 928	3 042	1 479	1 586	1 891	1 612
1 001	1 169	1 625	2 906	1 881	1 925	3 015	1 484	1 598	1 893	1 614

Epävirallisia rinnakkaisarvoja — Inofficiella parallellserier
Unofficial parallel series

Vienti-tavarain yleisindeksi General-index för exportvaror (fob) General-index of export goods (fob) (100.00) ²⁾	Ryhmäindeksit Gruppindextal Group indices		Ulkomaan-kaupan hinta-suhde (vientihinnat/tuontihinnat) ³⁾ Prisbalansen inom utrikes-handeln (exportpris/importpris) ³⁾ Terms of trade ³⁾	Erikoisindeksit — Specialindextal Special indices											
	Paperi-vanuke, ¹⁾ pahvi ja paperi Pappers-massa ¹⁾ , papp och papper Pulp, card-board and paper ¹⁾ (46.42)	Puutavarat ¹⁾ Trävaror ¹⁾ Wood and articles of wood ¹⁾ (53.68)		Koti-markkina-tavarain yleisindeksi General-index för hemma-marknads-varor General-index of home market goods	Siitä — Därav — Of which				Tuonti-tavarat Importe-rade varor Imported goods						
					Kotimai-set tavarat Inhemiska varor Domestic goods	Maatalous-tuotteet Lantbruks-produkter Agri-cultural products	Metsä-talous-tuotteet Skogshushållnings-produkter Forestry products	Teollisuus-tuotteet Industri-produkter Industrial products							
119	120	120	107	4) 114	5) 114	4) 118	5) 118	4) 117	5) 117	4) 145	5) 145	4) 110	5) 110	4) 104	5) 104
1 420	1 456	1 388	104	1 213	1 265	1 241	1 287	1 378	1 378	1 660	1 664	1 055	1 131	1 153	1 222
2 955	3 390	2 578	157	1 658	1 726	1 749	1 810	1 617	1 617	3 090	3 096	1 339	1 438	1 464	1 545
2 410	2 534	2 303	134	1 658	1 719	1 778	1 830	1 752	1 752	3 042	3 048	1 361	1 443	1 401	1 482
1 944	1 662	2 138	122	1 602	1 658	1 731	1 780	1 730	1 730	2 843	2 849	1 356	1 435	1 327	1 393
2 074	1 827	2 289	134	1 608	1 660	1 741	1 786	1 728	1 728	2 928	2 934	1 345	1 417	1 322	1 391
2 175	1 931	2 386	144	1 623	1 661	1 764	1 790	1 773	1 773	3 040	3 040	1 331	1 374	1 321	1 385
2 180	1 930	2 396	145	1 636	1 673	1 782	1 808	1 819	1 819	3 082	3 082	1 332	1 375	1 322	1 385
2 189	1 946	2 400	146	1 643	1 681	1 793	1 818	1 847	1 847	3 109	3 109	1 331	1 373	1 325	1 388
2 180	1 948	2 381	145	1 619	1 657	1 753	1 779	1 749	1 749	2 996	2 996	1 334	1 377	1 334	1 393
2 159	1 935	2 352	142	1 618	1 656	1 746	1 772	1 703	1 703	2 996	2 996	1 338	1 381	1 346	1 410
2 170	1 971	2 342	143	1 615	1 653	1 743	1 769	1 704	1 704	2 980	2 980	1 339	1 382	1 340	1 404
2 164	1 966	2 336	143	1 616	1 654	1 743	1 769	1 707	1 707	2 980	2 980	1 338	1 381	1 344	1 408
2 169	1 978	2 335	141	1 635	1 673	1 763	1 789	1 787	1 787	2 998	2 998	1 339	1 382	1 361	1 426
2 178	2 003	2 329	140	1 665	1 703	1 799	1 825	1 937	1 937	3 025	3 025	1 342	1 385	1 377	1 442
2 180	2 018	2 319	138	1 674	1 713	1 810	1 836	1 976	1 976	3 026	3 026	1 346	1 390	1 383	1 449
2 169	1 994	2 319	139	1 677	1 716	1 807	1 834	1 955	1 955	3 026	3 026	1 349	1 393	1 398	1 464
2 145	2 004	2 268	138	1 702	1 741	1 824	1 851	1 958	1 958	3 026	3 026	1 376	1 420	1 440	1 508
2 130	2 001	2 242	135	1 700	1 740	1 824	1 851	1 928	1 928	3 042	3 042	1 380	1 424	1 436	1 503
2 131	2 011	2 236	135	1 702	1 742	1 821	1 848	1 925	1 925	3 015	3 015	1 384	1 429	1 448	1 515

1934—36 = 100. — For pulp and sawn goods the average prices in 1934—36 = 100.

1939 ha övriga varugrupper inom exporten utelämnats ur indexberäkningen (13.2 % av den ursprungliga viktsumman).

Tässä laskelmassa sisältyy hintoihin siis vain 10 %:n lvv. — Med utslutande av de ändringar i omsättningsbeskattningen, som infördes 1. 1. 1951 och The change in sales tax, 1 January, 1951, is not taken into consideration. This change resulted in an increase in sales tax from 10 % to approx. 20 %.

för importvaror (cif). — General index of export goods (fob) in percent of General index of import goods (cif)

39. Rakennuskustannusindeksi¹⁾ — Byggnadskostnadsindex¹⁾ — Building cost index

Vuosi ja kuukausi År och månad Year and month	Kokonaisindeksi Totalindex	a. Rakennustarvikkeet Byggnadsmaterial Building materials		b. Sivuja alarakat Sido- och underentreprenader By- and sub-contractors		c. Työpalkat Arbetslöner Wages		d. Työmaan yleiskulut Allmänna kostnader på arbetsplatsen Overhead costs of the contractor		Kustannusryhmät a-d yhteensä (rakentajan indeksi) Kostnadsgrupperna a-d sammanlagt (byggarens index) Cost groups a-d total (Contractor's index)		e. Asiantuntijapalkkiot Sakkunnigarvoden Experts' fees		f. Rakennuspääoman korot Ränta på byggnadskapitalet Interest on building capital		
		1955	1956	1955	1956	1955	1956	1955	1956	1955	1956	1955	1956	1955	1956	
V. 1935 = 100 — År 1935 = 100 — Year 1935 = 100																
1938	127	124	124	124	140	121	127	119	122							
1950	1 407	1 416	1 577	1 311	1 006	1 396	1 310	1 752								
1951	1 943	1 912	2 222	1 861	1 226	1 916	1 797	2 839								
V. 1951 = 100 — År 1951 = 100 — Year 1951 = 100																
1951	100	100	100	100	100	100	100	100	100	100	100	100	100	100	100	
1952	103	104	105	103	104	104	104	85								
1953	101	101	104	99	102	101	101	83								
1954	101	98	102	105	103	101	101	83								
1955	103	96	104	113	106	104	104	84								
	1955	1956	1955	1956	1955	1956	1955	1956	1955	1956	1955	1956	1955	1956	1955	
I	101	104	95	98	102	106	109	113	103	109	101	105	101	105	83	86
II	101	104	96	99	103	106	108	109	103	108	102	104	102	104	83	85
III	100	²⁾ 106	96	²⁾ 99	103	²⁾ 109	106	²⁾ 114	103	²⁾ 110	101	²⁾ 107	101	²⁾ 107	82	²⁾ 87
IV	101	107	96	100	103	109	108	116	103	111	102	108	102	108	83	87
V	101	108	96	101	103	110	110	118	104	112	102	109	102	109	83	88
VI	103	110	96	103	104	110	113	123	105	115	103	111	103	111	84	91
VII	103	111	96	103	105	111	115	126	106	116	104	112	104	112	85	91
VIII	104		96		105		118		107		105		105		86	
IX	105		96		105		119		109		106		106		86	
X	105		97		106		118		109		106		106		86	
XI	105		97		106		117		109		106		106		86	
XII	104		97		106		114		109		105		105		86	

40. Julkiset työnvälitystoimistot — De offentliga arbetsförmedlingsanstalterna — Public employment exchange

Vuosi ja kuukausi År och månad Year and month	Työnhakemuksia Arbetsansökningar Applications for work	Tarjottuja paikkoja Lediga platser Vacancies offered	Työnvälityksiä Arbetsförmedling Situations filled	Työnhakijoita kauden lopussa *) Arbets sökande vid periodens slut *) Applicants at end of period
1950	393 277	223 994	166 938	16 080
1951	261 152	252 933	160 678	8 545
1952	316 239	240 650	177 496	33 532
1953	430 581	215 691	186 773	44 922
1954	383 219	240 413	201 524	17 585
1955	336 474	261 164	212 357	15 733
1955 VIII	20 881	22 915	16 153	5 376
IX	22 205	23 895	16 841	6 221
X	23 441	21 589	17 542	6 946
XI	32 843	20 543	20 215	10 895
XII	29 071	17 452	16 870	15 733
1956 I	52 989	25 217	18 650	22 309
II	29 985	17 882	16 548	27 599
III	19 342	11 194	9 800	24 171
IV	25 664	22 206	19 016	27 742
V	25 133	30 311	23 691	16 533
VI	22 318	24 267	19 434	5 605
VII	18 547	19 167	15 631	4 679

41. Työnseisaukset — Arbetsinställelser
Work stoppages

Vuosi ja kuukausi År och månad Year and month	Työnseisauksia *) Arbetsinställelser *) Work stoppages *)	Niiden koske- mia työn- antajia Av dem berörda arbets- givare Employers affected	Niiden koske- mia työn- tekijöitä Av dem berörda arbetare Workers affected	Menetettyjä työpäiviä Förlorade arbetsdagar Working days lost
1950	78	887	118 025	4 644 367
1951	67	436	11 404	323 985
1952	43	624	9 370	54 440
1953	104	154	15 521	63 894
1954	36	144	19 154	115 810
1955	72	195	42 402	344 195
1955 VIII	2	7	102	1 564
IX	7	17	1 886	11 726
X	5	14	2 391	7 842
XI	3	8	273	1 929
XII	5	6	1 350	2 494
1956 I	8	8	703	5 592
II	3	3	263	1 325
III	12	⁵⁾ 20 000	445 000	6 950 000
IV	3	3	501	4 041
V	1	1	38	38
VI	1	3	135	135
VII	1	3	135	540

¹⁾ Kustannuserien painotus 4-kerroksisen kivitalon (Helsingissä) kustannussuhteiden mukaan. — De olika kostnadsposternas vikter avse kostnadsrelationerna för ett stenhus om 4 våningar i Helsingfors.

²⁾ Kuukauden jälkipuolisko. — Senare hälften av månaden. — Latter half of month.

³⁾ Työnhakijoita työnvälitystoimistoissa kuukauden viimeisenä lauantaina. — Vid arbetsförmedlingsanstalterna registrerade arbetsökande den sista lördagen i månaden.

⁴⁾ Sekä kauden aikana alkaneet että edellisiltä kausilta jatkuvat työnseisaukset. — Såväl under denna som under tidigare perioder påbörjade arbetsinställelser. — Work stoppages started in this or earlier periods.

⁵⁾ Niiden työnantajien luku, joita yleislakko koski, on hyvin epävarma, joten esitetty luku on likimääräinen. — Antal arbetsgivare, som drabbades av generalstrejken, är mycket osäkert varför föreliggande tal är approximativt.

42. Valtionvelka ¹⁾ — Statsskulden ¹⁾ — State debt ¹⁾

	1953 XII	1954 XII	1955 XII	1956 V	1956 VI	1956 VII
Mrd. mk — 1 000 million markkas						
Lainat — Lån — Loans	56.5	53.6	54.1	54.4	54.3	54.4
IMF:lle annetut velkakirjat — Åt IMF utfärdade skuldsedlar — Promissory notes given to IMF	8.5	8.5	7.2	7.2	7.2	7.2
Ulkomainen velka — Utländsk skuld — External debt	65.0	62.1	61.3	61.6	61.5	61.6
Lainat — Lån — Loans	31.3	36.1	43.0	46.8	47.7	47.7
Vekselluotto — Växelkredit — Bills	3.4	0.5	—	—	—	—
Korvausobligaatit ja niiden kaltaiset velkasitoumukset ²⁾ — Ersättningsobligationer och dylika skuldförbindelser ²⁾ — Indemnity bonds and similar commitments ²⁾	10.2	8.8	6.8	6.7	6.7	..
Kassavelka (netto) — Kassaskuld (netto) — Cash debt (net)	11.3	4.3	5.9	9.2	14.1	..
Nettovelka Suomen Pankille — Nettoskuld till Finlands Bank — Net debt to Bank of Finland	14.4	6.3	12.0	13.5	14.1	16.1
Lyhytäikainen velka Postisäästöpankille — Kortfristig skuld till Postsparbanken — Short-term debt to Post Office Savings Bank	17.0	18.6	16.8	8.1	15.1	..
Minus: Kassavarat — Kassamedel — Cash holdings	— 20.1	— 20.8	— 22.9	— 12.4	— 15.1	..
Kotimainen velka — Inhemsk skuld — Internal debt	56.2	49.7	55.7	62.7	68.5	..
Koko velka — Hela skulden — Total debt	121.2	111.8	117.0	124.3	130.0	..

Valtiontaloustaulukkojen uudistus. Tilastokatsausten no:sta 5/1956 alkaen esitetään tauluissa 42 ja 43 valtion tuloista ja menoista sekä valtionvelasta sarjat, jotka ovat Suomen Pankin taloustieteellisessä tutkimuslaitoksessa laadittujen „puhdistettujen” laskelmien mukaiset. Laskelmat on suoritettu valtion virallisten tili-ilmoitusten nojalla ja käsittävät koko valtionalouden (ml. Korvausosakkeiden Hallintoyhteisö). Laskelmat kuvaavat ao. ajanjakson kassasuorituksia, joten tulot osoittavat kertyneitä tuloja ja menot maksettuja menoja riippumatta siitä, minkä vuoden määrärahoista ne on maksettu ja onko kysymys budjettiin merkityistä vai budjetin ulkopuolella tapahtuneista suorituksista. Vastaavasti valtionvelka on laskettu siten, että se mahdollisimman tarkoin täsmäisi valtion lainoista ja kuuletuksista esitettyjen tietojen kanssa. Sekä tulojen ja menojen että valtionvelan jaottelussa on osittain poikettu virallisten tili-ilmoitusten ryhmittelystä. Laskelmat ovat niiden luonteesta johtuen osittain harkinnanvaraisia. ³⁾

Kuukausilaskelmia ei ole voitu suorittaa yhtä tarkoin kuin vuosilaskelmia. Lopulliset vuosilaskelmat ovat käytettävissä vasta seuraavan vuoden kesä-heinäkuussa.

Ändring i tabellerna över statsfinanserna. Från och med nr 5/1956 av Statistiska översikter återges i tab. 42 och 43 av Finlands Banks institut för ekonomisk forskning justerade siffror för statens inkomster och utgifter samt statsskulden. Kalkylerna basera sig på de officiella rapporterna och omfatta hela statshushållningen inkl. Holdingkoncernen. De visa kassatransaktionerna under resp. perioder, alltså de faktiska inbetalningarna och utbetalningarna, oberoende av för vilket år anslagen äro beviljade och om transaktionerna finnas upptagna i budgeten eller ej. Statsskulden är justerad så, att den så noggrant som möjligt skall stämma överens med uppgifterna om statens lån och amorteringar. Beträffande såväl inkomster och utgifter som skulden avviker grupperingen något från den officiella. I sakens natur ligger, att justeringen delvis blir en tolkningsfråga. ³⁾

För månads-siffrornas del kan justeringen icke bli lika exakt som för års-siffrorna. Definitiva kalkyler av års-siffrorna äro tillgängliga först i juni eller juli året efter rapportåret.

Change in Public Finance data. From issue No. 5/1956 on, tables 42 and 43 will show consolidated figures for State revenue and expenditure and the public debt, as adjusted by the Bank of Finland Institute for Economic Research. All extra-budgetary transactions are included and figures are reported on a payment basis. The public debt is adjusted so as to correspond with the data on State loans and redemptions. In both cases the grouping differs from the official one.

¹⁾ Suomen Pankin taloustieteellisen tutkimuslaitoksen laatimien laskelmien mukaan. — Enligt beräkningar utförda av Finlands Banks institut för ekonomisk forskning. — Calculated by the Bank of Finland Institute for Economic Research.

²⁾ Ilman indeksikorotuksia. — Utan index tillägg. — Excluding index premiums.

³⁾ Ks. Heikki Valvanteen kirjoituksia julkaisuissa Taloudellisia Selvityksiä 1952 ja Taloudellisia Selvityksiä 1955 (Suomen Pankin taloustieteellisen tutkimuslaitoksen julkaisuja, Sarja A). — Se Heikki Valvannes artiklar i Ekonomiska Utredningar, 1952 och 1955 (Publikationer utgivna av Finlands Banks institut för ekonomisk forskning, Serie A).

43. Valtion kassatulot ja -menot¹⁾ — Statens kassainkomster

Tulot — Inkomster — Revenue	1953	1954	1955	1955	1956	1956
	Mrd. mk — 1 000 million markkas					
	I—VI	I—VI	I—VI	I—VI	I—VI	VI
Tulo- ja omaisuusvero (netto) ²⁾ — Inkomst- och förmögenhetsskatt (netto) ²⁾ — <i>Income and property tax (net)</i> ²⁾	46.1	42.5	47.9	22.6	27.2	— 0.9
Bruttotuotto — Bruttoavkastning — <i>Gross receipts</i>	91.7	92.1	100.7	45.8	53.2	12.9
Veronpalautukset ja kuntien osuudet — Skatterestitution och kommunernas andelar — <i>Refunds and share of communes</i>	— 45.6	— 49.6	— 52.8	— 23.2	— 26.0	— 13.8
Muut välittömät verot — Övriga direkta skatter — <i>Other direct taxes</i>	0.9	0.9	1.0	0.4	0.3	0.0
Liikevaihtovero — Omsättningsskatt — <i>Purchase tax</i>	53.0	57.3	49.8	18.7	25.2	4.0
Tuontitulli — Importtull — <i>Import duties</i>	16.8	19.0	26.3	11.7	16.0	3.7
Tulot Oy Alkoholiliike Ab:sta ²⁾ — Inkomster från Oy Alkoholiliike Ab ²⁾ — <i>Revenue from Alcohol Monopoly</i> ²⁾	16.4	17.3	19.5	9.3	9.1	2.6
Tupakkavalmistevero — Accis på tobak — <i>Excise duty on tobacco</i> ..	9.9	10.4	11.2	5.4	6.3	1.0
Makeisvalmistevero — Accis på sötsaker — <i>Excise duty on sweetstuffs</i>	1.1	1.5	1.8	0.9	1.0	0.2
Kahvivero — Skatt på kaffe — <i>Excise duty on coffee</i>	1.3	0.5	—	—	—	—
Muut välilliset verot — Övriga indirekta skatter — <i>Other indirect taxes</i>	1.9	2.0	2.2	1.0	1.0	0.3
Leimaverot — Stämpelskatt — <i>Stamp duties</i>	6.0	6.7	8.2	4.0	4.6	0.8
Työnantajan lapsilisa- ja kansaneläkemaksut — Arbetsgivarnas barnbidrags- och folkpensionspremier — <i>Employers' payments for child allowances and national pensions</i>	17.9	18.7	20.9	9.3	10.3	1.7
Nettotulo rahastojen hinnantasaustoimista — Nettoinkomst av prisutjämnning genom fonder — <i>Net receipts of price equalization by extra-budgetary funds</i>	3.3	4.0	7.6	4.4	—	— 0.1
Muut veronluontoiset tulot — Övriga inkomster av skattenatur — <i>Other revenue similar to taxes</i>	3.3	4.9	3.8	2.0	2.1	0.2
Veronluontoiset tulot — Inkomster av skattenatur <i>Revenue similar to taxes</i>	177.9	185.7	200.2	89.7	103.1	13.5
Korot ja osingot — Räntor och dividender — <i>Interest and dividends</i>	3.1	3.5	3.8	2.0	2.1	0.3
Liikeyritysten nettovoitto — Affärsföretagens nettovinnt — <i>Net profit of State enterprises</i>	4.6	5.2	3.9	—	—	—
Muut varsinaiset tulot — Övriga egentliga inkomster — <i>Other current revenue</i>	6.3	6.5	6.7	2.6	2.7	0.6
Varsinaiset tulot — Egentliga inkomster — Current revenue	191.9	200.9	214.6	94.3	107.9	14.4
Lainojen kuoletukset, omaisuuden myynnit ja likeyritysten poistot — Återbetalning av lån, försäljning av egendom och affärsföretagens avskrivningar — <i>Repayment of loans, sales of property, and depreciation by State enterprises</i>	3.5	4.1	4.9	2.5	2.2	0.5
Rahastojen ja likeyritysten varastojen vähennys (netto) — Minskning av fondernas och affärsföretagens förråd (netto) — <i>Decrease in inventories of extra-budgetary funds and State enterprises (net)</i> ..	1.6	8.1	0.1	0.9	2.7	0.5
Pääomatulot — Kapitalinkomster — Capital revenue	5.1	12.2	5.0	3.4	4.9	1.0
Tulot (paitsi lainat) — Inkomster (exkl. lån) — Revenue (excl. loans)	197.0	213.1	219.6	97.7	112.8	15.4
Ulkomaiset lainat — Utländska lån — <i>External loans</i>	0.0	0.0	2.6	1.3	1.0	—
Kotimaiset lainat — Inhemiska lån — <i>Internal loans</i>	3.6	11.2	10.8	4.7	7.7	1.0
Lainat — Lån — Loans	3.6	11.2	13.4	6.0	8.7	1.0
Vekseliluotto — Växelkredit — <i>Bills</i>	+ 3.4	— 2.9	— 0.5	+ 2.0	—	—
Vieraat varat — Främmande medel — <i>Private funds</i>	+ 0.3	— 0.4	+ 1.9	+ 0.6	+ 1.0	— 0.1
Kassavelka (netto) — Kassaskuld (netto) — <i>Cash debt (net)</i>	— 0.3	— 6.9	+ 0.9	— 0.7	+ 6.0	+ 4.9
Vajaus (+) tai ylijäämä (—) — Underskott (+) eller överskott (—) — <i>Deficit (+) or surplus (—)</i>	+ 3.4	— 10.2	+ 2.3	+ 1.9	+ 7.0	+ 4.8
Yhteensä — Summa — Total	204.0	214.1	235.3	105.6	128.5	21.2

¹⁾ Suomen Pankin taloustieteellisen tutkimuslaitoksen laatimien laskelmien mukaan. — Enligt beräkningar utförda av Finlands Banks institut

²⁾ Tulot Oy Alkoholiliike Ab:sta sisältävät myös yhtiön maksaman tulo- ja omaisuusveron. — Inkomster från Oy Alkoholiliike Ab omfattar

och -utgifter¹⁾ — Cash revenue and expenditure of the State¹⁾

Menot — Utgifter — Expenditure	1953	1954	1955	1955	1956	1956
	Mrd. mk — 1 000 million markkas					
	I—VI	I—VI	I—VI	I—VI	I—VI	VI
Valtionvelan korot — Räntor på statsskuld — Interest on State debt	5.0	5.4	5.4	2.9	3.0	0.7
Liikeryitysten nettotappio — Affärsföretagens nettoförlust — Net loss of State enterprises	—	—	—	2.7	4.9	0.5
Lapsilisät — Barnbidrag — Child allowances	19.2	19.5	19.7	9.8	9.9	0.1
Vanhuusavustukset — Alderdomsunderstöd — Old age allowances	2.8	2.7	2.4	1.2	1.1	0.0
Kansaneläkkeiden lisäeläkkeet — Tillägg till folkpensionerna — Supplementary national pensions	1.9	2.3	2.6	1.3	1.4	0.0
Kansaneläkemaksujen siirto KELA:lle — Överföring av folkspensionspremier till FPA — Transfer of national pension premiums to National Pensions Fund	2.9	4.2	3.8	2.1	2.6	1.6
Sotainvalidikorvaukset — Ersättning till krigsinvaliderna — Compensation to war-disabled	5.6	5.5	6.3	2.8	3.8	0.4
Korvausobligatioiden ja Holding-osuustodistusten kuoletukset indeksikorotuksineen — Amorteringar (inkl. indextillägg) av ersättningsobligationer och Holding-andelsbevis — Redemption (incl. index premiums) of indemnity bonds and Holding certificates	11.7	11.5	11.2	0.2	0.1	0.0
Tukipalkkiot — Subventioner — Subsidies	7.6	12.3	25.5	10.1	15.7	3.9
Nettomeno rahastojen hinnantasaustamista — Nettoutgift för prisutjämning genom fonder — Net payments on price equalization by extra-budgetary funds	—	—	—	—	0.0	0.0
Maatalouden tukeminen ja asutustoiminta — Lantbruksunderstöd och kolonisationen — State aid to agriculture	6.9	5.8	5.6	1.7	1.5	0.5
Valtionapu kansa- ja oppikoululle — Statsbidrag till folk- och lärdomsskolor — State aid to communal and private schools	14.0	13.5	13.3	6.7	8.7	1.0
Maanteiden kunnossapito — Underhåll av landsvägar — Maintenance of roads	4.6	5.2	6.1	2.0	2.3	0.6
Muut varsinaiset menot — Övriga egentliga utgifter — Other current expenditure	58.6	64.6	66.4	28.7	34.9	6.1
Varsinaiset menot — Egentliga utgifter — Current expenditure	140.8	152.5	168.3	72.2	89.9	15.4
Reaalisijoitukset — Realinvesteringar — Real investments	31.7	30.1	32.8	16.9	21.3	4.0
Siitä työttömyysmäärärahan — Därav med arbetslöshetsanslag — Of which by unemployment grants	13.7	15.4	13.5	9.6	12.6	2.1
Rahastojen ja liikeryitysten varastojen lisäys (netto) — Ökning av fondernas och affärsföretagens förråd (netto) — Increase in inventories of extra-budgetary funds and State enterprises (net)	—	—	—	—	—	—
Osakeostot — Aktieköp — Purchases of shares	0.5	0.5	2.5	2.0	2.0	1.0
Osuus Kansainväliselle Valuuttarahastolle — Andel till Internationella Valutafonden — Subscription to IMF	—	—	1.2	—	—	—
Lainananto — Utlåning — Lending	25.3	21.2	22.8	10.1	11.3	0.6
Muut pääomamenot — Övriga kapitalutgifter — Other capital expenditure	0.4	0.4	1.7	—	—	—
Pääomamenot — Kapitalutgifter — Capital expenditure	57.9	52.2	61.0	29.0	34.6	5.6
Menot (paitsi kuoletukset) — Utgifter (exkl. amorteringar) — Expenditure (excl. redemption)	198.7	204.7	229.3	101.2	124.5	21.0
Ulkomaiset kuoletukset — Utländska amorteringar — Redemption of external loans	2.7	3.0	2.1	1.3	1.0	0.2
Kotimaiset kuoletukset — Inhemiska amorteringar — Redemption of internal loans	2.6	6.4	3.9	3.1	3.0	0.0
Kuoletukset — Amorteringar — Redemption	5.3	9.4	6.0	4.4	4.0	0.2
Yhteensä — Summa — Total	204.0	214.1	235.3	105.6	128.5	21.2

för ekonomisk forskning. — Calculated by the Bank of Finland Institute for Economic Research.

även av bolaget erlagd inkomst- och förmögenhetsskatt. — Revenue from Alcohol Monopoly includes the income and property tax paid by it.

44. Poliisin tietoon tulleet rikokset sekä juopumuspidätykset¹⁾ — Brott, som kommit till polisens kännedom samt anhållanden för fylleri¹⁾
Offences known to the police and persons taken into custody for drunkenness¹⁾

Vuosi ja kuukausi År och månad Year and month	Kaikki rikokset Samtliga brott All offences	Väkivalta virkamiestä vastaan Våld mot tjänsteman Assault against a state official	Haltänteko virka- miehelle Hindrande av tjänste- man Impeding a state official in the discharge of his duty	Siveelli- syyks- rikokset Sedlighets- brott Moral offences	Asiakirjan väärennys Förfalsk- ning av urkund Falsifica- tion of document	Sala- kuljetus Lurendrejleri Smuggling	Syytteesen johtanut juopumus Fylleri, som lett till åtal Drunkenness leading to prosecution	Murha, täytetty rikos Mord, full- bordat brott Murder, completed crime	Tappo tai kuoleman aiheutta- nut pahoin- pityely Dråp eller misshandel med dödlig påföljd Man- slaughter or wounding occasioning death	Muu pahoin- pityely Annan misshandel Other wounding	Lapsen- murha Barn- mord Infanticide
1950....	211 409	493	1 145	810	874	..	67 352	29	108	6 163	29
1951....	215 680	560	1 271	896	1 044	..	65 893	34	77	6 305	18
1952....	226 954	484	1 299	737	754	..	69 938	38	94	6 154	27
1953....	243 154	509	1 222	667	894	..	68 917	50	74	6 021	26
1954....	237 899	475	1 227	739	852	1 571	67 158	40	76	6 210	19
1955....	234 618	449	1 220	670	854	1 921	71 064	39	71	5 941	20
1955 I	16 482	27	80	59	71	108	4 380	7	5	453	4
II	15 634	24	103	49	76	177	4 563	1	6	369	—
III	18 605	20	110	31	60	163	5 211	—	4	388	2
IV	19 621	35	98	36	74	140	6 076	7	4	451	4
V	19 012	53	89	70	58	120	5 944	5	6	511	1
VI	18 627	37	100	62	56	116	6 465	4	9	485	4
VII	20 773	33	125	68	58	113	7 045	3	10	593	—
VIII	22 510	44	115	86	94	220	7 317	2	10	608	—
IX	22 455	49	105	60	68	182	7 034	5	4	583	—
X	24 315	41	115	63	95	205	7 118	1	4	630	2
XI	19 793	52	105	60	78	227	5 348	1	2	455	1
XII	16 791	34	75	26	66	150	4 563	3	7	415	—
*1956 I	16 844	36	92	54	80	102	4 453	3	9	422	3
II	16 169	33	73	43	76	74	4 172	—	4	370	1
III	13 909	41	137	69	70	68	3 919	2	1	381	2
IV	20 604	41	137	91	117	75	6 500	—	6	415	1
V	19 984	29	85	56	84	107	5 814	3	8	412	2
VI	20 666	33	91	58	45	127	7 347	1	8	500	1

Vuosi ja kuukausi År och månad Year and month	Värkaus, näpistämi- nen, murto Stöld, snatteri, inbrott Larceny, petty larceny, breaking	Kavaltami- nen Försvinnning Embezzle- ment	Ryöstö Rån Robbery	Varastetun tavarain kätke- minen Döljande av tjuv- gods Receiving of stolen goods	Petos Bedrägeri Fraud	Väki- juo- mien luv- aton val- mistus Olovlig till- verkning av alko- holdrycker Illicit distillation of spirits	Väki- juo- mien luv- aton myynti Olovlig för- säljning av alkohol- drycker Illicit sale of spirits	Väki- juo- mien luv- aton maahan- tuonti Olovlig in- försel av alkohol- drycker Illicit import of spirits	Muut väki- juomalakia vastaan tehdyt rikokset Övriga brott mot lagen om alkohol- drycker Other offen- ces against the Law on Alcoholic Beverages	Moottori- ajoneuvo- liikenne- rikokset Brott mot bestäm- ser ang. trafik med motor- fordon Offences against Driving Regula- tions	Juopumus- pidätykset ilman syytetä Fylleri- anhållanden utan åtal Arrests for drunkenness without prosecution
1950....	24 207	2 353	259	490	6 162	1 428	3 376	..	7 824	34 179	79 646
1951....	24 029	2 374	193	428	5 387	1 205	2 868	..	7 495	35 290	70 628
1952....	22 585	2 304	265	469	6 155	1 100	2 826	..	6 902	43 965	69 688
1953....	24 744	2 766	211	445	6 072	1 402	3 323	..	5 055	55 395	65 463
1954....	22 558	2 564	221	276	6 631	1 565	3 249	635	5 574	53 906	60 217
1955....	22 216	2 480	186	276	5 987	1 143	3 349	1 243	5 275	65 366	59 362
1955 I	1 378	215	14	29	551	87	294	46	361	4 821	3 990
II	1 242	223	11	29	532	67	236	52	358	4 337	4 001
III	1 424	258	8	8	424	76	289	60	351	6 083	4 840
IV	1 442	207	10	19	422	84	323	48	508	5 855	5 197
V	1 760	209	11	12	472	61	193	79	402	5 102	5 182
VI	1 805	153	21	27	416	79	170	88	418	4 667	5 179
VII	2 176	224	17	13	440	94	190	88	471	5 632	5 815
VIII	2 572	184	27	21	560	167	267	162	580	5 457	5 564
IX	2 460	189	23	12	494	117	320	144	483	5 660	5 423
X	2 484	240	21	48	548	144	434	180	558	6 867	5 613
XI	1 887	210	15	33	647	87	357	175	413	5 702	4 441
XII	1 586	168	8	25	481	80	276	121	372	5 183	4 117
*1956 I	1 502	198	6	15	618	105	235	52	393	5 199	3 974
II	1 389	193	6	24	588	35	171	41	256	6 011	3 870
III	1 433	105	10	23	321	90	118	144	223	4 047	3 310
IV	2 184	212	15	25	575	60	248	36	396	5 991	5 268
V	2 191	174	12	34	566	98	162	70	329	5 833	4 453
VI	2 168	161	18	13	454	117	181	123	602	5 244	4 955

¹⁾ Rikoksiin sisältyvät vuoden 1954 alusta lähtien myös tulliviranomaisten tietoon tulleet tullirikokset. — Bland brotten ha från ingången av År 1954 medräknats också tullbrott, som kommit till tullmyndigheternas kännedom. — *Offences against custom-law, known to the custom authorities are included since 1954.*

Autokanta maaliskuun 31 p:nä 1956.

Bilbeståndet den 31 mars 1956.

Automobiles on March 31, 1956.

Tilastollisessa päätoimistossa on aikaisemmin suoritettu laskentoja moottoriajoneuvokannan selvittämiseksi mm. vuosina 1939, 1946 ja 1949. Laskennat ovat perustuneet lääninhallitusten moottoriajoneuvorekistereistä saatuun aineistoon, ja tulokset on julkaistu „Tilastokatsauksissa”.

Autot on näissä laskennoissa ryhmitelty henkilö-, linja- ja kuorma-autoihin. Erikoisautot lienee sisällytetty pääasiassa kuorma-autoihin. Autokannan kokoonpanoa on siten selvitetty mm. merkin mukaan lääneittäin ja valmistusvuosittain.

Autokannan ajoittaiset kokonaislaskennat ovat tarpeellisia ensinnäkin sen takia, että virallisessa tilastossa esitetään tietoja vain liikenteessä olevista autoista. Tilastollisessa vuosikirjassa on julkaistu tiedot vuoden loppussa liikenteessä olleista henkilö-, kuorma-, paketti-, linja-, seka- ja erikoisautoista lääneittäin. Samalla on ilmoitettu, paljonko henkilö- ja kuorma-autoista on ammattimaisessa käytössä. Tilastokatsauksissa on esitetty samoja tietoja kuukausittain koko maasta sekä kuukauden aikana rekisteriin merkityistä uusista autoista, joista erikseen on ilmoitettu henkilö-, kuorma-, paketti- ja linja-autot.

Kun säännöllisen tilaston tiedot autokannasta ovat olleet suppeat ja osittain puutteelliset, selvitetään kokonaislaskennan avulla tarkemmin autokannan rakennetta ja siinä tapahtunutta kehitystä.

Nyt suoritettu autokannan kokonaislaskenta perustuu edellisten laskentojen tavoin lääninhallitusten moottoriajoneuvorekisterien aineistoon. Erityisellä tiedustelulomakkeella pyydettiin tietoja erikseen henkilö-, kuorma-, linja-, seka-, paketti-, farmari-, sairas-, palo-, säiliöautoista ja jeepeistä sekä niiden käytöstä, valmistusvuodesta, merkistä ja moottorin käyttövoimasta. Auton kotipaikka määrättiin sen haltijan kotipaikkakunnan mukaan. Lisäksi selvitettiin erinäisten autojen painot ja kantavuudet.

Kun varsinkin vanhemmat autot ovat lukuisia kertoja siirtyneet omistajalta toiselle, ovat näitä autoja koskevat rekisteritiedot jääneet puutteellisiksi. Varsinkin valmistusvuoden ja maan toteaminen on tuottanut eräissä tapauksissa vaikeuksia. Virheellisyyttä esiintyy kuitenkin vain niissä automerkeissä, joita on valmistettu useammassa maassa.

Autokannan kokonaislaskennan mukaan oli laskentapäivänä käytössä kaikkiaan 147 821 autoa. Kun liikenteessä vastaavana ajankohtana oli säännöllisen tilaston mukaan 146 741 autoa, oli reservissä olevien autojen luku 1 080.

Inventeringar av bilbeståndet har av Statistiska centralbyrån tidigare utförts bl. a. åren 1939, 1946 och 1949, varvid man byggt på material som erhållits ur länsstyrelsernas motorfordonsregister. Resultaten har publicerats i „Statistiska översikter”.

Bilarna har i dessa inventeringar uppdelats på person- resp. lastbilar samt bussar. Specialbilarna torde i huvudsak ha förts till gruppen lastbilar. Bilbeståndets fördelning har sedan klarlagts med uppgifter bl. a. om bilmärkena fördelade på olika län samt om tillverkningsåren.

Tidvisa totalinventeringar av bilbeståndet erfordras framför allt därför, att det i den officiella statistiken blott lämnas uppgifter om motorfordon i trafik. Statistisk årsbok lämnar sålunda länsfördelade uppgifter om de person-, last- resp. paketbilar, bussar, kombinerade bilar samt specialbilar, som vid årets utgång är i trafik. Samtidigt uppges hur många av person- resp. lastbilarna som är i yrkesmässigt bruk. Motsvarande uppgifter, men utan länsfördelning, lämnas månadsvis i „Statistiska översikter”. Där ingår dessutom uppgifter om under månadens lopp i registret införda bilar, närmare fördelade på person-, last-, resp. paketbilar samt bussar.

Då uppgifterna om bilbeståndet har varit knapphändiga och delvis även bristfälliga i den ordinarie statistiken, utreds bilbeståndets struktur och dess utveckling mer detaljerat med hjälp av totalinventeringar.

Den nu utförda totalinventeringen av bilbeståndet grundar sig i likhet med föregående inventeringar på länsstyrelsernas bilregister. På ett för ändamålet uppställt frågeformulär har uppgifter inbegärts specificerade på person- resp. lastbilar, bussar, kombinerade bilar, paketbilar, stationsvagnar, ambulans-, brand- resp. tankvagnar samt jeepar. Uppgifter har införats beträffande bilarnas användning, tillverkningsår, märke och motorns drivkraft. Bilens hemort har bestämts med ledning av innehavarens hemort. Vidare har vissa bilars vikter och bärformåga angivits.

Då i synnerhet de äldre bilarna har bytt ägare ett flertal gånger, har registeruppgifterna om dessa bilar blivit bristfälliga. I synnerhet tillverkningsåret och -landet har i vissa fall varit svårt att fastställa. Felaktigheterna gäller dock enbart bilmärken, som samtidigt har tillverkats i två eller flera olika länder.

Enligt totalinventeringen var sammanlagt 147 821 bilar i bruk vid inventeringstidpunkten. Då vid samma tidpunkt 146 741 bilar var i trafik enligt den ordinarie statistiken, var antalet bilar i reserv alltså 1 080.

Taulu 1. Autot lääneittäin. — Tabell 1. Bilar länsvis. —

Lääni — Län County	Auton laatu — Bilens beskaffenhet —					
	Henkilöautot Personbilar Cars		Kuorma-autot Lastbilar Lorries		Linja-autot Bussar Buses	Seka-autot Komb. bil. Combined buses and lorries
	yhteensä summa total	ammatt. yrkesm. professionnl	yhteensä summa total	ammatt. yrkesm. professionnal		
Uudenmaan — Nylands	23 501	1 669	8 753	3 560	1 116	10
Helsinki — Helsingfors	15 809	976	5 280	1 904	624	4
Turun—Porin — Åbo—Björneborgs	15 107	1 311	6 497	3 370	820	12
Ahvenanmaa — Åland	737	101	215	124	21	—
Hämeen — Tavastehus	13 445	994	5 891	2 762	722	28
Kymen — Kymmene	6 435	683	2 847	1 549	281	4
Mikkelin — S:t Michels	3 465	634	1 881	1 114	192	2
Kuopion — Kuopio	5 096	1 097	3 468	2 274	357	7
Vaasan — Vasa	11 832	1 161	5 539	2 818	503	28
Oulun — Uleåborgs	4 599	693	3 342	2 215	283	8
Lapin — Lapplands	2 545	541	2 026	1 297	200	11
Koko maa — Hela riket — Whole country	86 762	8 884	40 459	21 083	4 495	110

Autokannan kasvua kuvaa seuraava asetelma.

Följande tablå visar tillväxten i bilbeståndet.

Vuosi År Year	Henkilöautot Personbilar Cars	Kuorma-autot Lastbilar Lorries	Linja-autot Bussar Buses	Yhteensä Summa Total
1928	22 901	8 767	1 490	33 158
1939 31/1	25 130	18 122	2 990	46 242
1949 31/12	23 169	30 270	2 956	56 395
1956 31/3	86 762	1) 56 564	4 495	147 821

Vuodesta 1939 laskentapäivään ovat käytettävissä olleiden autojen määrät kasvaneet seuraavasti: henkilöautot 3.4, kuorma-autot 3.1-1), linja-autot 1.5- ja koko autokanta 3.2-kertaiseksi.

Autojen tiheys lääneittäin ilmenee seuraavasta asetelmasta.

Från år 1939 till inventeringsdagen har de disponibla bilarnas antal vuxit på följande sätt: personbilarna till det 3.4, lastbilarna till det 3.1-1), bussarna till det 1.5- och hela bilbeståndet till det 3.2-faldiga.

Bilbeståndets täthet i olika län framgår ur följande tablå.

Lääni — Län County	Asukkaita autoa kohden Invånare per bil Inhabitants per automobile
Uudenmaan — Nylands	19
Helsinki — Helsingfors	17
Turun—Porin — Åbo—Björneborgs	26
Ahvenanmaa — Åland	20
Hämeen — Tavastehus	26
Kymen — Kymmene	30
Mikkelin — S:t Michels	40
Kuopion — Kuopio	50
Vaasan — Vasa	32
Oulun — Uleåborgs	42
Lapin — Lapplands	35
Koko maa — Hela riket — Whole country	29

Asetelman mukaan on autojen tiheys suurin Etelä-Suomen alueella ja pienin Kuopion läänissä. Kun koko maassa keskimäärin on yksi auto 29 henkikirjoitettua kohden, on esim. Ruotsissa vastaava luku n. 10.

Autokannasta oli yksityisessä käytössä 112 862 autoa eli 76.4 % ja loput eli 23.6 % ammattimaisessa.

Enligt tablå var bilbeståndets täthet störst i södra Finland och minst i Kuopio län. Då det i hela landet kom en bil på 29 mantalsskrivna invånare, var motsvarande siffra i Sverige c. 10.

Av hela bilbeståndet var 112 862 bilar eller 76.4 % i privat bruk och resten, 23.6 % i yrkesmässigt.

1) Tähän sisältyvät myös erikoisautot — Inkl. specialbilar — Including special cars.

Table 1. Automobiles by county.

Type of automobile							Autot — Bilar — Automobiles	
Pakettiautot Paketbilar Vans	Farmari- autot Stations- vagnar Station wagons	Sairasautot Ambulanser Ambulances	Paloautot Brandbilar Motor fire-engines	Säiliöautot Tankbilar Tank trucks	Jeepit Jeepar Jeeps	Muut Övriga Others	ylhteensä summa total	ammatt. yrkesm. professional
2 137	1 903	46	188	79	103	147	37 983	6 456
1 379	1 192	30	60	66	66	118	24 417	3 576
1 250	1 080	25	206	38	72	77	25 184	5 607
68	22	3	14	—	11	—	1 091	251
1 042	1 035	27	154	18	88	57	22 507	4 551
437	474	18	109	31	76	29	10 741	2 562
220	249	4	46	3	26	29	6 117	1 966
392	367	8	65	6	55	31	9 852	3 781
949	663	12	118	8	76	154	19 882	4 464
323	444	15	49	11	70	21	9 165	3 239
165	266	11	20	—	33	22	5 299	2 082
6 983	6 503	169	969	194	610	567	147 821	34 959

Taulu 2. Autojen jakaantuminen laadun mukaan. — Tabell 2. Bilarnas fördelning enligt beskaffenhet.

Table 2. Automobiles by type.

Auton laatu — Bilens beskaffenhet Type of automobile	Valmistusvuosi — Tillverkningsår — Year of production											Tuntienaton Örkend Tuhonnan Summa Total	Yhteensä Summa Total	
	1956	1955	1954	1953	1952	1951	1950 —46	1945 —41	1940 —36	1935 —31	1930 —26			1925 —
	%													
Henkilöautot — Personbilar — Cars	54.6	61.5	75.8	65.8	62.8	56.7	45.4	2.6	60.3	63.6	59.8	48.3	60.8	58.6
Kuorma-autot — Lastbilar — Lorries	32.5	26.8	11.9	20.1	23.3	27.3	39.7	77.9	28.9	17.4	5.3	—	22.8	27.5
Linja-autot — Bussar — Buses	2.1	2.0	2.2	2.0	2.2	1.9	7.0	4.4	3.7	2.5	0.1	—	3.7	3.0
Seka-autot — Kombinerade bilar — Com- bined buses and lorries	—	—	0.0	0.0	0.0	0.0	0.1	0.1	0.2	0.2	—	—	0.1	0.1
Pakettiautot — Paketbilar — Vans	5.5	3.8	4.2	3.3	3.3	6.6	5.1	2.0	4.4	9.6	25.5	20.7	6.4	4.7
Farmariautot — Stationsvagnar — Station wagons	4.3	5.1	5.1	7.8	7.6	6.7	1.2	0.2	0.3	0.3	0.6	13.8	1.7	4.4
Sairasautot — Ambulanser — Ambulances	0.2	0.1	0.1	0.1	0.1	0.1	0.1	0.3	0.1	0.1	0.1	—	0.1	0.1
Paloautot — Brandbilar — Motor fire- engines	0.3	0.3	0.2	0.4	0.3	0.2	0.6	1.8	1.3	4.2	3.1	13.8	2.3	0.7
Säiliöautot — Tankbilar — Tank trucks	0.5	0.1	0.1	0.1	0.2	0.2	0.2	0.2	0.0	—	—	—	0.1	0.1
Jeepit — Jeepar — Jeeps	0.0	0.1	0.3	—	0.0	0.1	0.4	8.4	0.2	—	2.3	3.4	0.9	0.4
Muut autot — Andra bilar — Other auto- mobiles	0.0	0.2	0.1	0.4	0.2	0.2	0.2	2.1	0.6	2.1	3.2	—	1.1	0.4
Yhteensä — Summa — Total	100.0	100.0	100.0	100.0	100.0	100.0	100.0	100.0	100.0	100.0	100.0	100.0	100.0	100.0

Ennen sotaa valmistuneista autoista on vielä käytössä eniten henkilöautoja ja aikaisemmilta vuosilta huomattava määrä pakettiautoja, joista suuri osa kuitenkin liehee entisiä henkilöautoja. Sodan aikana valmistuneista on suurin osa kuorma-autoja, koska muiden autojen tuonti oli silloin vähäinen. Sodan jälkeen on henkilöautojen ja farmariautojen osuus valmistusvuosittain kasvanut. Kuorma-autojen kohdalta voitaneen havaita lievää laskua. Kaikkien muiden autojen osuudet ovat jotenkin muuttumattomat. Autokannan ikää valaistaan seuraavassa taulussa.

De före kriget tillverkade bilar, som fortfarande är i bruk, utgörs främst av personbilar. Ett betydande antal paketbilar härstammar också från en äldre period. Av de under krigsåren tillverkade bilarna är majoriteten lastbilar, emedan övrig bilimport då var ringa. Efter kriget har personbilarnas och stationsvagnarnas andel av årsklasserna vuxit. För lastbilarnas del kan en viss minskning iakttagas. Alla övriga biltyper andelar är något så när oförändrade. Bilbeståndets ålder belyses av följande tabell.

Jos ryhmä „valmistusvuosi tuntematon” lasketaan mukaan, on yli 10 vuotta vanhempia autoja kaikkiaan n. 22 %, henkilöautoista n. 20 %, kuorma-autoista n. 25 %, linja-autoista n. 26 % ja pakettiautoista samoin 26 %. Taulusta nähdään myös, että sodan jälkeen on autojen valmistusvuosittainen jakaantuminen ollut kovin vaihteleva johtuen lähinnä tuonnin säännöstelystä.

Lähes 70 % autoista on peräisin Yhdysvalloista, Iso-Britanniasta ja Saksasta. Henkilöautoista muodostavat suurimmat ryhmät saksalaiset (24.7 %) ja amerikkalaiset (23.1 %) autot. Iso-Britanniasta ja Neuvostoliitosta tuotuja henkilöautoja on suunnilleen yhtä paljon. Kuorma-, paketti- ja farmariautoista on eniten englantilaisia. Linja-autoista suurin osa on valmistettu Ruotsissa (43.2 %) ja kotimaassa (34.6 %).

Om gruppen „tillverkningsår okänt” medräknas, var c. 22 % av bilarna över 10 år gamla, av personbilarna c. 20 %, av lastbilarna c. 25 %, av bussarna c. 26 % och av pakettbilarna likaså c. 26 %. Ur tabellen framgår det även, att bilarnas fördelning inom årsklasserna har varit mycket ojämn, något som närmast berott på importregleringen.

Nära 70 % av bilarna härstammar från Förenta staterna, Storbritanniens och Tyskland. Bland personbilarna utgörs de största grupperna av de tyska (24.7 %) och de amerikanska (23.1 %) bilarna. De från Storbritanniens resp. från Sovjet importerade personbilarna utgör två sinsemellan ungefär lika stora grupper. Av last- resp. pakettbilarna samt stationsvagnarna utgör de engelska den största gruppen. Bland bussarna är majoriteteten tillverkad i Sverige (43.2 %) eller inom landet (34.6 %).

Taulu 5. Autojen jakaantuminen valmistusvuosittain valmistusmaan mukaan.
Tabell 5. Bilarnas fördelning enligt ursprungsland, med uppgift om tillverkningsår.
Table 5. Automobiles by year of production and country of production.

Valmistusmaa — Ursprungsland Country of production	Valmistusvuosi — Tillverkningsår — Year of production								Tuntematon Okänd Unknown
	1956	1955	1954	1953	1952	1951	1950— 1946	1945—	
	%								
Yhdysvallat — Förenta Staterna — <i>United States</i>	6.5	7.8	9.3	9.0	10.0	13.8	28.5	67.4	55.2
Iso-Britannia — Storbritannien — <i>United Kingdom</i>	32.7	14.8	12.4	19.5	40.5	31.1	39.4	6.8	14.4
Saksa — Tyskland — <i>Germany</i>	18.0	22.4	28.2	29.1	17.9	28.4	8.9	13.8	12.3
Siitä: — Därav: — <i>Of which:</i>									
Itä-Saksa — Öst-Tyskland — <i>East Germany</i> ..	3.1	11.1	17.6	26.0	2.1	3.8	6.1	—	—
Neuvostoliitto — Sovjetunionen — <i>Soviet Union</i>	16.7	26.5	20.9	19.8	2.2	1.2	4.9	0.0	3.6
Ranska — Frankrike — <i>France</i>	12.4	6.8	11.8	6.0	19.9	7.7	4.3	2.8	4.7
Tšekkoslovakia — Tjeckoslovakien — <i>Czechoslovakia</i>	0.7	11.5	8.4	10.5	2.6	12.0	2.5	0.0	2.1
Ruotsi — Sverige — <i>Sweden</i>	4.5	3.4	2.7	1.5	4.8	2.5	5.4	7.0	4.5
Suomi — <i>Finland</i>	4.4	4.3	6.0	4.1	1.6	1.8	5.6	1.6	1.9
Muut, maat — Övriga länder — <i>Other countries</i>	4.1	2.5	0.3	0.5	0.5	1.5	0.5	0.6	1.3
Yhteensä — Summa — Total	100.0	100.0	100.0	100.0	100.0	100.0	100.0	100.0	100.0

Mielenkiintoista on huomata, että Yhdysvalloissa valmistettujen autojen prosentuaalinen osuus valmistusvuosittain on sodan jälkeen supistunut. Iso-Britanniassa valmistettujen autojen kohdalla on viime vuosilta todettavissa vastaavanlainen kehitys. Sitävastoin itä-eurooppalaisten autojen osuus autokannasta on vuosi vuodelta kasvanut.

Miten autot jakaantuivat lääneittäin käyttövoiman mukaan ilmenee seuraavasta taulusta.

Av intresse är iakttagelsen, att de i Förenta staterna tillverkade bilarnas procentuella andel av årsklasserna här minskats efter kriget. En liknande utveckling kan konstateras för de i Storbritanniens tillverkade bilarnas del under de senaste åren. Däremot har de östeuropeiska bilarnas andel av bilbeståndet vuxit år för år.

Hur bilarna länsvis fördelas enligt drivkraft framgår ur följande tabell.

Taulu 6. Autojen läänittäinen jakaantuminen käyttövoiman mukaan.
Tabell 6. Bilarnas fördelning enligt län och drivkraft — *Table 6. Automobiles by county and motive power.*

Lääni — Län County	Käyttövoima — Drivkraft — <i>Motive power</i>				Yhteensä Summa Total
	Bensiini, bentyyli Benzin, bentyl Petrol	Dieselöljy Dieselolja Diesel oil	Sähkö Elektricitet Electricity	Muu Annan Other	
Uudenmaan — Nylands	36 265	1 682	24	12	37 983
Helsinki — Helsingfors	23 500	884	24	9	24 417
Turun-Porin — Åbo-Björneborgs	23 568	1 612	—	4	25 184
Ahvenanmaa — Åland	1 077	14	—	—	1 091
Hämeen — Tavastehus	21 113	1 370	24	—	22 507
Kymen — Kymmene	10 152	588	1	—	10 741
Mikkelin — S:t Michels	5 594	523	—	—	6 117
Kuopion — Kuopio	9 011	841	—	—	9 852
Vaasan — Vasa	18 769	1 113	—	—	19 882
Oulun — Uleåborgs	8 433	732	—	—	9 165
Lapin — Lapplands	4 731	568	—	—	5 299
Yhteensä — Summa — Total	138 713	9 043	49	16	147 821

Koko autokannasta on bensiini- tai bentylikäyttöisiä autoja 93.8 %, dieselkäyttöisiä 6.1 % ja autoja, joilla on käyttövoimana muu polttoaine tai sähkö, vain 0.1 %.

Kuorma-, linja-, seka-, paketti- ja säiliöautojen kokonaispainoja ja käyttövoimaa esitetään taulussa 7.

Av hela bilbeståndet har 93.8 % bensin eller bentyll som drivkraft; 6.1 % av vagnarna är dieseldrivna, medan 0.1 % av bilarna har något annat bränsle eller elektricitet som drivkraft.

I tabell 7 redovisas lastbilarnas, bussarnas, de kombinerade bilarnas, paketbilarnas och tankbilarnas totalvikter och drivkraft.

Taulu 7. Kuorma-, linja-, seka-, paketti- ja säiliöautojen jakaantuminen kokonaispainon ja käyttövoiman mukaan.
Tabell 7. Lastbilarnas, bussarnas, kombinerade, paket- och tankbilarnas fördelning enligt totalvikt och drivkraft.
Table 7. Lorries, buses, combined buses and lorries, vans and tank trucks by total weight and motive power.

Kokonaispaino Totalvikt Total weight Tonnia — Ton — Tons	Kuorma-autot — Lastbilar — Lorries				Linja-autot — Bussar — Buses			
	Bensiini Bensin Petrol	Diesel Diesel	Muu Annan Other	Yhteensä Summa Total	Bensiini Bensin Petrol	Diesel Diesel	Sähkö Elektricitet Electricity	Yhteensä Summa Total
—0.9	9	2	—	11	4	—	—	4
1.0—1.9	69	91	—	160	2	180	—	182
2.0—2.9	684	22	—	706	3	100	2	105
3.0—3.9	2 116	34	—	2 150	3	82	48	133
4.0—4.9	1 069	11	1	1 081	11	1	—	12
5.0—5.9	2 174	26	3	2 203	53	1	—	54
6.0—6.9	8 037	24	—	8 061	460	14	—	474
7.0—7.9	13 622	1 910	—	15 532	733	167	—	900
8.0—8.9	4 190	1 543	—	5 733	459	334	—	793
9.0—9.9	1 666	2 474	1	4 141	190	878	—	1 068
10.0—	168	136	—	304	24	664	—	688
Tuntematon — Okänd — Unknown	346	31	—	377	60	22	—	82
Yhteensä — Summa — Total	34 150	6 304	5	40 459	2 002	2 443	50	4 495

	Seka-autot — Kombinerade bilar Combined buses and lorries			Pakettiautot — Paketbilar — Vans				Säiliöautot — Tankbilar Tank trucks		
	Bensiini Bensin Petrol	Diesel Diesel	Yhteensä Summa Total	Bensiini Bensin Petrol	Diesel Diesel	Muu Annan Other	Yhteensä Summa Total	Bensiini Bensin Petrol	Diesel Diesel	Yhteensä Summa Total
—0.9	—	—	—	16	—	—	16	—	—	—
1.0—1.9	6	—	6	4 438	2	—	4 440	—	2	2
2.0—2.9	2	—	2	2 280	3	3	2 286	—	—	—
3.0—3.9	3	—	3	90	—	—	90	—	1	1
4.0—4.9	5	—	5	—	—	—	—	—	1	1
5.0—5.9	8	—	8	—	—	—	—	1	—	1
6.0—6.9	21	1	22	—	—	—	—	2	—	8
7.0—7.9	41	2	43	—	—	—	—	27	3	32
8.0—8.9	15	4	19	—	—	—	—	60	6	60
9.0—9.9	—	2	2	—	—	—	—	24	56	80
10.0—	—	—	—	—	—	—	—	2	6	6
Tuntematon — Okänd — Unknown	—	—	—	151	—	—	151	1	2	3
Yhteensä — Summa — Total	101	9	110	6 975	5	3	6 983	117	77	194

Seuraavissa asetelmissä esitetään samojen autojen prosentuaalinen jakaantuminen kokonaispainon ja käyttövoiman mukaan.

I följande tablär visas samma bilars procentuella fördelning enligt totalvikt och drivkraft.

Kokonaispaino Totalvikt Total weight 1 000 kg	Kuorma-autot Lastbilar Lorries	Linja-autot Bussar Buses	Seka-autot Komb. bilar Combined buses and lorries %	Pakettiautot Paketbilar Vans	Säiliöautot Tankbilar Tank trucks
—2.9	2.2	6.5	7.2	96.5	1.0
3.0—3.9	5.3	3.0	2.7	1.3	0.5
4.0—5.9	8.1	1.5	11.8	—	1.0
6.0—6.9	19.9	10.5	20.0	—	1.0
7.0—7.9	38.4	20.0	39.1	—	15.5
8.0—8.9	14.2	17.6	17.3	—	34.0
9.0—	11.0	39.1	1.9	—	45.4
Tuntematon — Okänd — Unknown	0.9	1.8	—	2.2	1.6
Yhteensä — Summa — Total	100.0	100.0	100.0	100.0	100.0

	Bensini, bentyyli Bensin, bentyl Petrol	Dieselöljy Dieselolja Diesel oil	Sähkö Elektricitet Electricity %	Muu Annan Other	Yhteensä Summa Total
Kuorma-autot — Lastbilar — Lorries	84.4	15.6	—	0.0	100.0
Linja-autot — Bussar — Buses	44.5	54.3	1.2	—	100.0
Seka-autot — Komb. bilar — Comb. buses and lorries	91.8	8.2	—	—	100.0
Pakettiautot — Paketbilar — Vans	99.9	0.1	—	0.0	100.0
Säiliöautot — Tankbilar — Tank trucks	60.3	39.7	—	—	100.0

Taulu 8. Kuorma-, linja-, seka- ja säiliöautojen jakaantuminen lääneittäin ja kantavuuden mukaan.
 Tabell 8. Lastbilarnas, bussarnas, kombinerade och tankbilarnas fördelning enligt län och bärförmåga.
 Table 8. Lorries, buses, combined buses and lorries, and tank trucks by county and capacity.

Lääni — Län — County	Kantavuus — Bärförmåga — Capacity									Tunte- maton Okänd Un- known	Yh- teensä Summa Total
	—0.9	1.0— 1.9	2.0— 2.9	3.0— 3.9	4.0— 4.9	5.0— 5.9	6.0— 6.9	7.0— 7.9	8.0—		
	Tonnia — Ton — Tons										
Kuorma-autot — Lastbilar — Lorries											
Uudenmaan — Nylands	34	1 088	672	2 045	4 059	726	42	7	7	73	8 753
Turun-Porin — Åbo-Björneborgs	23	524	262	1 318	3 528	744	41	5	2	50	6 497
Ahvenanmaa — Åland	25	24	23	56	72	14	1	—	—	—	215
Hämeen — Tavastehus	20	462	290	1 409	2 892	707	37	11	6	57	5 891
Kymen — Kymmene	3	190	104	585	1 486	435	22	6	2	14	2 847
Mikkelin — S:t Michels	2	109	34	312	1 026	386	10	2	—	—	1 881
Kuopion — Kuopio	8	174	86	648	1 851	624	28	6	2	41	3 468
Vaasan — Vasa	12	331	219	1 338	2 896	599	41	8	—	95	5 539
Oulun — Uleåborgs	5	119	70	871	1 668	466	84	26	9	24	3 342
Lapin — Lapplands	4	98	56	595	962	284	16	3	3	5	2 026
Yhteensä — Summa — Total	136	3 119	1 816	9 177	20 440	4 985	322	74	31	359	40 459
Linja-autot — Bussar — Buses											
Uudenmaan — Nylands	—	5	376	577	117	29	1	3	—	8	1 116
Turun-Porin — Åbo-Björneborgs	1	9	490	299	10	3	—	—	—	8	820
Ahvenanmaa — Åland	17	—	2	2	—	—	—	—	—	—	21
Hämeen — Tavastehus	1	12	376	217	94	14	1	2	—	5	722
Kymen — Kymmene	—	2	141	128	5	4	—	—	—	1	281
Mikkelin — S:t Michels	—	—	124	66	1	—	—	—	—	—	192
Kuopion — Kuopio	—	5	223	116	5	4	—	—	—	4	357
Vaasan — Vasa	1	7	278	158	5	2	1	—	—	51	503
Oulun — Uleåborgs	—	3	193	80	5	1	—	1	—	—	283
Lapin — Lapplands	—	1	107	88	3	—	—	—	—	1	200
Yhteensä — Summa — Total	20	44	2 310	1 731	245	57	3	6	—	79	4 495
Seka-autot — Kombinerade bilar — Combined buses and lorries											
Uudenmaan — Nylands	2	—	3	4	1	—	—	—	—	—	10
Turun-Porin — Åbo-Björneborgs	1	1	5	4	2	—	—	—	—	—	13
Ahvenanmaa — Åland	—	—	—	—	—	—	—	—	—	—	—
Hämeen — Tavastehus	1	2	15	8	2	—	—	—	—	—	28
Kymen — Kymmene	—	1	2	—	1	—	—	—	—	—	4
Mikkelin — S:t Michels	—	—	—	2	—	—	—	—	—	—	2
Kuopion — Kuopio	—	1	2	3	1	—	—	—	—	—	7
Vaasan — Vasa	4	3	15	4	1	—	—	—	—	—	27
Oulun — Uleåborgs	—	—	4	3	1	—	—	—	—	—	8
Lapin — Lapplands	—	—	3	7	1	—	—	—	—	—	11
Yhteensä — Summa — Total	8	8	49	35	10	—	—	—	—	—	110
Säiliöautot — Tankbilar — Tank trucks											
Uudenmaan — Nylands	—	—	—	22	42	14	—	—	—	1	79
Turun-Porin — Åbo-Björneborgs	—	—	1	9	16	9	1	—	—	2	38
Ahvenanmaa — Åland	—	—	—	—	—	—	—	—	—	—	—
Hämeen — Tavastehus	—	—	1	3	10	4	—	—	—	—	18
Kymen — Kymmene	—	—	—	2	14	15	—	—	—	—	31
Mikkelin — S:t Michels	—	—	—	1	2	—	—	—	—	—	3
Kuopion — Kuopio	—	—	1	—	5	—	—	—	—	—	6
Vaasan — Vasa	—	—	1	2	5	—	—	—	—	—	8
Oulun — Uleåborgs	—	—	—	2	8	—	—	1	—	—	11
Lapin — Lapplands	—	—	—	—	—	—	—	—	—	—	—
Yhteensä — Summa — Total	—	—	4	41	102	42	1	1	—	3	194

Taulussa 8 on esitetty kuorma-, linja-, seka- ja säiliöautojen kantavuudet lääneittäin. Prosentuaalista jakaantamista koko maassa esittää seuraava asetelma.

I tabell 8 har lastbilarnas, bussarnas, de kombinerade bilarnas och tankbilarnas bärförmåga, framlagts länsvis. Den procentuella fördelningen inom landet som helhet framgår ur följande tablä.

Kantavuus Bärförmåga Capacity 1 000 kg	Kuorma-autot Lastbilar Lorries	Linja-autot Bussar Buses	Seka-autot Komb. bilar Combined buses and lorries %	Säiliöautot Tankbilar Tank trucks
—0.9	0.3	0.4	7.3	—
1.0—1.9	7.7	1.0	7.3	—
2.0—2.9	4.5	51.4	44.5	2.1
3.0—3.9	22.7	38.5	31.8	21.1
4.0—4.9	50.5	5.5	9.1	52.7
5.0—5.9	12.3	1.3	—	21.6
6.0—6.9	0.8	0.1	—	0.5
7.0—	0.3	0.1	—	0.5
Tunte-maton — Okänd — Unknown	0.9	1.7	—	1.5
Yhteensä — Summa — Total	100.0	100.0	100.0	100.0

Taulu 9. Kuorma-, linja-, seka- ja säiliöautojen jakaantuminen lääneittäin ja suurimman akselipainon mukaan.

Tabell 9. Lastbilarnas, bussarnas, kombinerade och tankbilarnas fördelning enligt län och största axeltryck.

Table 9. Lorries, buses, combined buses and lorries, and tank trucks by county and by the greatest axle load.

Lääni — Län — County	Suurin akselipaino — Största axeltryck — Greatest axle load									Tunte-maton Okänd Un-known	Yhteensä Summa Total
	—0.9	1.0— 1.9	2.0— 2.9	3.0— 3.9	4.0— 4.9	5.0— 5.9	6.0— 6.9	7.0— 7.9	8.0—		
	Tonnia — Ton — Tons										
	Kuorma-autot — Lastbilar — Lorries										
Uudenmaan — Nylands	269	303	637	431	1 476	4 164	1 308	52	43	70	8 753
Turun-Porin — Åbo-Björneborgs	325	106	340	162	660	3 557	1 207	32	57	51	6 497
Ahvenanmaa — Åland	32	2	12	8	49	73	15	1	4	19	215
Hämeen — Tavastehus	323	77	304	144	824	2 966	1 118	33	43	59	5 891
Kymen — Kymmene	51	37	128	70	370	1 493	602	20	61	15	2 847
Mikkelin — S:t Michels	12	11	82	32	276	998	434	12	24	—	1 881
Kuopion — Kuopio	59	32	125	60	427	1 859	742	65	57	42	3 468
Vaasan — Vasa	200	52	215	160	838	2 869	972	101	38	94	5 539
Oulun — Uleåborgs	17	18	84	57	486	1 775	724	47	111	23	3 342
Lapin — Lapplands	20	18	72	37	328	1 010	440	35	61	5	2 026
Yhteensä — Summa — Total	1 308	656	1 999	1 161	5 734	20 764	7 562	398	499	378	40 459
	Linja-autot — Bussar — Buses										
Uudenmaan — Nylands	22	—	1	2	51	294	488	155	94	9	1 116
Turun-Porin — Åbo-Björneborgs	33	1	1	—	55	360	345	9	8	8	820
Ahvenanmaa — Åland	8	—	—	—	1	7	2	—	—	3	21
Hämeen — Tavastehus	104	1	3	—	49	238	220	43	60	4	722
Kymen — Kymmene	6	—	1	1	17	110	135	7	3	1	281
Mikkelin — S:t Michels	5	—	—	—	14	98	73	1	—	1	192
Kuopion — Kuopio	12	—	—	1	31	185	113	6	5	4	357
Vaasan — Vasa	83	1	1	3	19	191	143	11	—	51	503
Oulun — Uleåborgs	4	—	—	2	14	170	82	10	1	—	283
Lapin — Lapplands	2	—	—	—	5	99	90	1	2	1	200
Yhteensä — Summa — Total	279	3	7	9	256	1 752	1 691	243	173	82	4 495
	Seka-autot — Kombinerade bilar — Combined buses and lorries										
Uudenmaan — Nylands	1	2	—	—	2	4	1	—	—	—	10
Turun-Porin — Åbo-Björneborgs	2	1	1	—	2	6	1	—	—	—	13
Ahvenanmaa — Åland	—	—	—	—	—	—	—	—	—	—	—
Hämeen — Tavastehus	4	2	1	—	5	15	1	—	—	—	28
Kymen — Kymmene	1	—	1	—	—	2	—	—	—	—	4
Mikkelin — S:t Michels	1	—	—	—	—	1	—	—	—	—	2
Kuopion — Kuopio	1	—	1	1	—	4	—	—	—	—	7
Vaasan — Vasa	14	4	1	1	1	6	—	—	—	—	27
Oulun — Uleåborgs	—	—	—	—	1	7	—	—	—	—	8
Lapin — Lapplands	—	—	—	—	—	10	1	—	—	—	11
Yhteensä — Summa — Total	24	9	5	2	11	55	4	—	—	—	110
	Säiliöautot — Tankbilar — Tank trucks										
Uudenmaan — Nylands	—	—	—	—	1	22	50	5	—	1	79
Turun-Porin — Åbo-Björneborgs	—	—	—	—	—	9	25	—	2	2	38
Ahvenanmaa — Åland	—	—	—	—	—	—	—	—	—	—	—
Hämeen — Tavastehus	—	—	—	—	—	4	14	—	—	—	18
Kymen — Kymmene	—	—	—	—	—	5	25	1	—	—	31
Mikkelin — S:t Michels	—	—	—	—	—	1	2	—	—	—	3
Kuopion — Kuopio	—	—	—	—	—	1	5	—	—	—	6
Vaasan — Vasa	—	—	—	—	—	1	7	—	—	—	8
Oulun — Uleåborgs	—	—	—	—	—	3	5	—	3	—	11
Lapin — Lapplands	—	—	—	—	—	—	—	—	—	—	—
Yhteensä — Summa — Total	—	—	—	—	1	46	133	6	5	3	194

Kuorma-, linja-, seka- ja säiliöautojen suurimmat akselipainot lääneittäin nähdään taulusta 9.

Miten autot jakaantuivat prosentuaalisesti suurimman akselipainon mukaan koko maassa, esitetään seuraavassa asetelmassa.

Suurin akselipaino Största axeltryck Greatest axle load 1 000 kg	Kuorma-autot Lastbilar Lorries	Linja-autot Bussar Buses	Seka-autot Komb. bilar Combined buses and lorries	Säiliöautot Tankbilar Tank trucks
—0.9	3.2	6.1	21.8	—
1.0—1.9	1.6	0.1	8.2	—
2.0—2.9	4.9	0.2	4.5	—
3.0—3.9	2.9	0.2	1.8	—
4.0—4.9	14.2	5.7	10.0	0.5
5.0—5.9	51.3	39.0	50.0	23.7
6.0—6.9	18.7	37.7	3.7	68.6
7.0—7.9	1.0	5.4	—	3.1
8.0—	1.2	3.8	—	2.6
Tuntematon — Okänd — Unknown	1.0	1.8	—	1.5
Yhteensä — Summa — Total	100.0	100.0	100.0	100.0

Lastbilarnas, bussarnas, de kombinerade bilarnas och tankbilarnas största axeltryck redovisas länsvis i tabell 9.

I följande tabell visas hur bilarna procentuellt fördelas i landet som helhet enligt största axeltryck.

Summary

According to the census of automobiles there were, on March 31, 1956, 147,821 automobiles in the whole country. Since 1939 the number of automobiles has increased as follows: passenger cars 3.4-fold, lorries (including all special cars) 3.1-fold, buses 1.5-fold and all the automobiles 3.2-fold.

About 22 % of all automobiles were over 10 years old. Nearly 70 % of the automobiles had been produced in the United States, the United Kingdom, or Germany. The greatest group of the passenger cars (24.7 %) were German, of the lorries, vans and station wagons (36.3, 40.9 and

33.8 % respectively) English. Most of the buses had been produced in Sweden (43.2 %) and in Finland (34.3 %). The percentage of automobiles imported from the United States and the United Kingdom has decreased in recent years because the import from the countries of Eastern Europe has simultaneously increased.

Of all automobiles 93.8 % had petrol engines, 6.1 % Diesel engines, and only 0.1 % used other fuel or electricity. Of the lorries 84.4 % used petrol as fuel and 15.6 % Diesel oil, of the buses 44.5 % and 54.3 % respectively.

O. Karttunen.

Tiedonantoja

YK:n asiantuntijatehtävät. Tilastollisen päätoimiston v. t. osastonjohtaja, filtri Väinö Kannisto lähtee syysmarraskuun ajaksi Maailman Terveysjärjestön lähettämänä asiantuntijana Ankarahan ohjaamaan Turkin terveysministeriön tilasto-osaston toimintaa. Tilastollisen päätoimiston oikeustilastollisen osaston johtajan viransijaisuutta hoitaa hänen poissaollessaan yliaktuaari Eva Hyrck.

Meddelanden

Sakkunniguppdrag för FN. T. f. avdelningschefen vid Statistiska centralbyrån, fil. dr Väinö Kannisto avreser till Ankara för att under tiden september—november som av FN utsedd specialist leda arbetet vid den statistiska avdelningen inom det turkiska hälsovårdsministeriet. Som vikarierande avdelningschef för rättsstatistiska avdelningen vid Statistiska centralbyrån fungerar under hans frånvaro överaktuarie Eva Hyrck.