

XXII

VAKUUTUS OLOT FÖRSÄKRINGSVÄSENDET

B

38

KERTOMUS KESKINÄISTEN VAHINKOVAKUUTUSYHDISTYSTEN
TOIMINNASTA VUONNA 1942

BERÄTTELSE ANGÅENDE DE ÖMSESIDIGA SKADEFÖRSÄKRINGS-
FÖRENINGARNAS VERKSAMHET UNDER ÅR 1942

*RAPPORT SUR L'ACTIVITÉ DES ASSOCIATIONS MUTUELLES
POUR LES ASSURANCES CONTRE LES DOMMAGES EN
FINLANDE, EN 1942*

XXII

VAKUUTUS OLOT FÖRSÄKRINGSVÄSENDET

B

38

KERTOMUS KESKINÄISTEN VAHINKOVAKUUTUSYHDISTYSTEN
TOIMINNASTA VUONNA 1942

BERÄTTELSE ANGÅENDE DE ÖMSESIDIGA SKÅDEFÖRSÄKRINGS-
FÖRENINGARNAS VERKSAMHET UNDER ÅR 1942

*RAPPORT SUR L'ACTIVITÉ DES ASSOCIATIONS MUTUELLES
POUR LES ASSURANCES CONTRE LES DOMMAGES EN
FINLANDE, EN 1942*

Sisällys:

	Siv.
Alkusanat	4*
I. Palovakuutusyhdistykset	5*
II. Eläinvakuutusyhdistykset	14*
III. Kalastusvakuutusyhdistykset	22*

Tilastotaulut:

I. Palovakuutus.

1. Yhdistykset ja vakuutuskanta	1
2. Vahingot, tulot ja menot	18
3. Varat ja velat	34

II. Eläinvakuutus.

4. Yhdistykset, vakuutuskanta, taksoitus	50
5. Tulot ja menot, ylijäämän käyttö ja vajuksen peittäminen	58
6. Varat ja velat, vahingot	66

III. Kalastusvakuutus.

7. Vakuutuskanta, vahingot, tulot ja menot	74
8. Varat ja velat, ylijäämän käyttö, vajuksen peittäminen	74

Innehåll:

	Sid.
Förord	4*
I. Brandförsäkringsföreningar	5*
II. Kreatursförsäkringsföreningar	14*
III. Fiskeriförsäkringsföreningar	22*

Statistiska tabeller:

I. Brandförsäkring.

1. Föreningarna och försäkringsbeståndet	I
2. Skador, inkomster och utgifter	18
3. Tillgångar och skulder	34

II. Kreatursförsäkring.

4. Föreningar, försäkringsbestånd, uttaxering	50
5. Inkomster och utgifter, överskottets användning och bristens täckande	58
6. Tillgångar och skulder, skador	66

III. Fiskeriförsäkring.

7. Försäkringsbestånd, skador, inkomster och utgifter	74
8. Tillgångar och skulder, överskottets användning, bristens täckande	74

Table des matières:

	Pag.
I. Assurance contre l'incendie	5*
II. Assurance des bestiaux	14*
III. Assurance des ustensiles de pêche	22*

Tableaux statistiques:

I. Assurance contre l'incendie.

1. Sociétés et sommes assurées	1
2. Indemnités, recettes et dépenses	18
3. Dettes et propriétés	34

II. Assurance des bestiaux.

	Pag.
4. Sociétés, état sommaire des assurances, taxation ..	50
5. Recettes et dépenses, usage des bénéfiques et déficit couvert	58
6. Actifs et passifs, indemnités	66

III. Assurance des ustensiles de pêche.

7. État des assurances, indemnités, recettes et dépenses ..	75
8. Actifs et passifs, usages des bénéfiques, déficit couvert	75

ALKUSANAT.

Tämä vakuutusyhdistysten toimintaa Suomessa v. 1942 esittävä julkaisu, joka sisältyy Suomen virallisen tilaston sarjaan XXII B, on taulustoiltaan uusittu. Taulustojen lukumäärää lisäämällä on niihin sisällytetty mm. yhdistysten silloisten toimitusjohtajien nimet ja osoitteet. Tulot ja menot sekä varat ja velat on eritelty entistä tarkemmin, joten niistä voi saada monipuolisemman kuvan yhdistysten tileistä. Myöskin tekstiosaan on lisätty muutamia uusia taulukoita.

Kireän työvoimatilanteen vuoksi ei tälle julkaisulle annettu painatuslupaa sodan kestäessä, joten tilasto ilmestyy näin paljon myöhästyneenä.

Helsingissä kesäkuun 8 päivänä 1945.

FÖRORD.

Denna publikation, som lämnar upplysningar angående försäkringsföreningarnas verksamhet i Finland under år 1942, och ingår i serien XXII B av Finlands officiella statistik, är, beträffande tabellavdelningen, omarbetad. Genom att öka antalet av tabeller, har i dessa inrymts bl.a. föreningarnas dävarande verkställande direktörers namn och adresser. Inkomsterna och utgifterna, likaså tillgångarna och skulderna äro mera specificerade än tidigare och giva därigenom en mångsidigare bild av föreningarnas räkenskaper. Textavdelningen har även förökats med några nya tabeller.

På grund av det svåra arbetskraftläget erhöi denna publikation icke tryckningstillstånd under kriget och utkommer statistiken i följd därav mycket försenad.

Helsingfors den 8 juni 1945.

*Sosiaaliministeriön vakuutusasiainosasto.
Socialministeriets avdelning för försäkringsärenden.*

Apulaistarkastaja — Biträdande inspektör

Airi Sipilä.

I. Palovakuutusyhdistykset.

I. Brandförsäkringsföreningar.

Palovakuutusyhdistysten luku oli vuoden 1941 lopussa 303. Mitään muutoksia ei ole vuonna 1942 yhdistysten lukumäärässä tapahtunut, joten lukumäärä on sama kuin edellisnäkin vuonna. Yhdistysten lukumäärä sanottuna aikana kussakin eri läänissä näkyy seuraavasta taulusta, jossa esitetään vastaavat luvut myöskin vuosilta 1897, 1900, 1910, 1920, 1930 ja 1940.

Antalet brandförsäkringsföreningar utgjorde 303 vid utgången av år 1941. I föreningarnas antal ha inga förändringar inträffat under år 1942, varför antalet är detsamma som under föregående år. Föreningarnas fördelning på de skilda länen vid ovannämnda tid framgår ur följande sammanställning, varvid tillika anföras motsvarande tal för åren 1897, 1900, 1910, 1920, 1930 och 1940.

Yhdistysten luku vuosien 1897, 1900, 1910, 1920, 1930, 1940 ja 1942 lopussa.
Antalet föreningar vid utgången av åren 1897, 1900, 1910, 1920, 1930, 1940 och 1942.

Lääni — Län	1897	1900	1910	1920	1930	1940	1942
Uudenmaan — Nylands	11	11	12	12	16	17	17
Turun ja Porin — Åbo och Björneborgs	36	40	42	39	46	48	48
Ahvenanmaan maakunta — Landskapet Åland	1)	1)	1)	4	3	3	3
Hämeen — Tavastehus	11	11	11	10	13	14	14
Viipurin — Viborgs	40	43	48	50	51	52	50
Mikkelin — S:t Michels	22	22	23	23	23	23	23
Kuopion — Kuopio	31	31	30	30	30	30	30
Vaasan — Vasa	64	68	74	74	74	72	72
Oulun — Uleåborgs	50	56	47	44	46	36	36
Lapin — Lapplands	2)	2)	2)	2)	2)	10	10
Yhteensä — Summa	265	282	287	286	302	305	303

Yhdistyksien vakuutuskanta oli tasaisin tuhatmarkoin vuoden lopussa:

Det totala försäkringsbeståndet i föreningarna utgjorde i jämna tusental vid utgången av år:

1920	2,369,528,000	mk
1921	3,223,402,000	”
1922	4,057,154,000	”
1923	4,818,979,000	”
1924	5,692,603,000	”
1925	6,247,186,000	”
1926	7,344,235,000	”
1927	8,398,008,000	”
1928	9,826,019,000	”
1929	11,365,057,000	”
1930	12,605,470,000	”
1931	13,432,726,000	”
1932	13,747,883,000	”
1933	14,019,388,000	”
1934	14,267,985,000	”
1935	14,768,998,000	”
1936	15,376,703,000	”
1937	16,225,179,000	”
1938	17,363,521,000	”
1939	18,552,281,000	”
1940	17,306,674,000	”
1941	17,923,070,000	”
1942	20,406,773,000	”

Vakuutuskanta on siis v. 1942 lisääntynyt noin 2,484 miljoonaa markkaa.

Vakuutustarkastajan vuosittain antamissa, maan vakuutusoloja yleensä koskevissa kertomuksissa on vuodesta 1897 alkaen suunnilleen arvioitu maassa palovahinkoa vastaan vakuutetun omaisuuden vakuutussumma. Vaikka nämä tiedot vuodelta 1942 jo on julkaistu julkaisussa S. V. T. XXII A n:o 48, esitetään ne tässäkin kertomuksessa, koska molemmat puheena olevat kertomukset eivät yleensä joudu samojen

Försäkringsbeståndet har således under år 1942 ökat med omkring 2,484 miljoner mark.

Uti de av försäkringsinspektören årligen avgivna berättelserna över försäkringsväsendet i landet överhuvud har sedan år 1897 ingätt en ungefärlig uppskattning av försäkringsbeloppet för den i hela landet mot brandskada försäkrade egendomen. Ehuru dessa uppgifter för år 1942 redan publicerats i publikationen F. O. S. XXII A n:o 48, införas de även i denna berättelse, enär bägge ifrågava-

1) Kuulunut Turun ja Porin lääniin.
2) Kuulunut Oulun lääniin.

1) Hört till Åbo o. Björneborgs län.
2) Hört till Uleåborgs län.

henkilöiden käytettäväksi. Tauluun on liitetty tietoja myös vuosilta 1897, 1900, 1910, 1920, 1930 ja 1940 ja ne esitettiin täysin tuhansin markoin.

rande publikationer sällan komma samma personer tillhanda. I tabellen ingå uppgifter även för åren 1897, 1900, 1910, 1920, 1930 och 1940 och framställas de i jämna tusental mark.

Vakuutuskanta maassa lopulla vuotta — Försäkringsbeståndet i landet vid utgången av år

	1897	1900	1910	1920	1930	1940	1942
	1 000 markkaa — 1 000 mark						
Kesk. yhtiöt — De öms. bolagen ..	539,256	659,952	1,618,884	8,370,991	38,781,490	55,868,895	79,793,234
Yhdist. — Föreningar	352,511	436,738	778,738	2,369,528	12,605,470	17,306,674	20,406,773
Kotim. osakeyht. — De inhemska aktiebolagen	261,365	395,246	598,582	8,633,022	21,748,277	25,725,040	37,534,753
Ulkom. osakeyht. — De utländska aktiebolagen	350,698	418,404	514,797	937,117	2,586,095	2,180,172	1,490,722
Yhteensä — Summa	1,503,830	1,910,340	3,511,001	20,310,658	75,721,332	101,080,781	139,225,482

Koko vakuutuskanta oli siis v:n 1942 lopussa noin 39 kertaa niin suuri kuin vuoden 1910 päättyessä ja noin 6.8 kertaa niin suuri kuin vuoden 1920 päättyessä.

Vakuutusyhdistyksien osalle tuli seuraava osa koko vakuutuskannasta vuoden lopussa, nimittäin vuonna

Det totala försäkringsbeståndet vid utgången av år 1942 var alltså omkring 39 gånger beståndet ultimo 1910 samt 6.8 gånger beståndet ultimo 1920.

Försäkringsföreningarna innehade följande andel av det totala försäkringsbeståndet vid utgången av nedan anförda år, nämligen för år

1897	1900	1905	1910	1915	1920	1925	1930	1935	1940	1942
23.4 %	22.9 %	23.5 %	22.2 %	22.8 %	11.7 %	14.6 %	16.6 %	19.0 %	17.1 %	14.7 %

Vuoden 1915 jälkeen alkoi yhdistysten vakuutuskanta vähetä verrattuna muiden vakuutuslaitosten vakuutuskantaan. Tämä riippui etupäässä siitä, että vakuutusyhdistysten vakuutuskenottajat eivät rahan arvon alentussa heti alkaneet korottaa vakuutussummiaan. Vuoden 1920 jälkeen hekin ryhtyivät tähän, joten viimeksimainittujen yhdistysten vakuutuskannan prosenttiluku sen jälkeen vähitellen kasvoi pysyen vuosina 1932—1936 jokseenkin vakinaisena. Nyt jälleen on havaittavissa sama ilmiö, että yhdistysten osakkaat eivät rahan arvon alentussa ole tarpeeksi korottaneet vakuutussummiaan, joten muiden vakuutuslaitosten vakuutuskanta on lisääntynyt suhteellisesti enemmän kuin yhdistysten vakuutuskanta, niin että viimeksimainittu on vuoden 1942 lopussa enää vain 14.7 % koko maan vakuutuskannasta.

V. 1942 ovat kaikki yhdistykset suuremmassa palovakuutuslaitoksessa jälleenvakuuttaneet osan vastuusummaansa. Jälleenvakuutettu summa oli vuoden 1942 lopussa 10,668 miljoonaa markkaa, joten jälleenvakuutuskanta on lisääntynyt edellisestä vuodesta n. 2,130 miljoonaa markkaa. Paitsi niitä yksityisten vakuutusten osia (huippuja), joita yhdistys yhdistysjärjestyksensä mukaan ei saa pitää omalla vastuullaan, useimmat yhdistykset ovat jälleenvakuuttaneet myös määräosan koko vakuutuskannasta vaihdellen 20:stä 30 %:iin. Jälleenvakuutusten määrä oli v. 1942 lopussa yli 52 % vakuutussummasta, siis noussut 3 % edellisestä vuodesta.

Taulun N:o 1 sarakkeet 6 ja 7 osoittavat, miten vakuutuskanta jakautuu irtaimiston ja kiinteistön kesken. Kiinteistövakuutukset muodostavat 71.8 % ja irtaimistovakuutukset 28.2 % koko vakuutuskannasta.

Vakuutetuista kiinteistöistä oli myllyjen ja muiden teollisuuslaitosten vakuutussumma sekä vakuutetuista irtaimistosta kauppiasten kauppavarastojen vakuutussumma verrattain pieni osa. Puheena olevat vastuut eivät sovellukaan etupäässä maanviljelijäin tarpeita tyydyttävän vakuutusyhdistyksen vakuutuskantaan maalaistalojen ja niissä olevan irtaimiston rinnalle. Ne ovat monessa suhteessa liian vaarallisia vastuuta. Ainoastaan silloin, kun teollisuuslaitos tar-

Efter år 1915 begynte de lokala brandförsäkringsföreningarnas försäkringsbestånd relativt nedgå i förhållande till övriga anstalters försäkringsbestånd. Detta beror i huvudsak därav, att försäkringstagarna i försäkringsföreningarna icke genast, då penningvärdet nedgick, begynte höja sina försäkringsbelopp. Efter år 1920 hava även de begynt inse vikten härav, och sålunda tillväxte försäkringsbeståndet för de sistnämnda föreningarna åter steg för steg procentuellt och förblev under åren 1932—1936 tämligen konstant. Nu kan åter samma företeelse förmärkas, nämligen att föreningarna icke vid penningvärdets nedgång tillräckligt höjt sina försäkringsbelopp, varför de övriga försäkringsanstaltarnas försäkringsbestånd proportionellt har ökats mera än föreningarnas, så att de sistnämndas försäkringsbestånd utgör vid slutet av år 1942 endast 14.7 % av hela landets försäkringsbestånd.

Under år 1942 hava alla föreningar i någon större försäkringsanstalt återförsäkrat en del av sin försäkringssumma. Den återförsäkrade summan utgjorde vid utgången av år 1942 10,668 miljoner mark. Återförsäkringsbeståndet har ökats med ca. 2,130 miljoner mark. Utom de delar (toppar) av enskilda försäkringar, som förening enligt sina stadgar icke får behålla på egen risk, ha de flesta av dessa föreningar återförsäkrat en bestämd andel, från 20 till 30 % av hela sitt försäkringsbelopp. Beloppet av återförsäkringarna utgjorde år 1942 över 52 % av föreningarnas hela försäkringsbelopp, och hade således stigit tre procent.

Kolumnerna 6 och 7 i tabell n:o 1 utvisa försäkringsbeståndets fördelning på fastighet och lösegendom. Fastighetsförsäkringarna utgöra 71.8 % och försäkringarna av lösegendom 28.2 % av hela försäkringsbeståndet.

Inom fastigheternas grupp utgjorde försäkringssumman för kvarnar och övriga industriella inrättningar samt inom lösegendomsgruppen försäkringssumman för handelsvarulager sammanlagt ett relativt obetydligt belopp. Ifrågavarande försäkringsobjekt, vilka i många avseenden utgöra alltför farliga risker, lämna sig icke väl för en försäkringsförening, som huvudsakligen bör tillgodose lantbrukarnas behov av försäkrings av lantmannafastigheter eller i dessa före-

koittaa maanviljelijäin omien raaka-aineiden ja tuotteiden jalostamista, laitos on niin läheisesti yhdistetty maatalouteen, että sen vakuuttaminen paikkakunnan omassa palovakuutusyhdistyksessä on katsottava riittävästi perustelluksi.

Korvattavien palovahinkojen takia myönnetty korvaussumma oli noin 21,416,600 mk, joka jakaantui siten, että kiinteistöä kohdanneita vahinkoja varten oli myönnetty 15,995,300 mk ja irtaimistoa kohdanneita varten 5,421,300 mk. Kiinteistökorvaukset muodostivat 74.7 % ja irtaimistokorvaukset 25.3 % tilivuoteen kohdistuvista korvauksista. Kun näitä lukuja verrataan kiinteistöjen ja irtaimistojen vakuutussummiin, nähdään, että kiinteistövakuutukset ovat vaatineet suhteellisesti hieman enemmän korvauksia kuin irtaimistovakuutukset.

Korvattavien tulipalojen luku oli yhteensä 2,039. Alla olevat luvut osoittavat, miten ne jakaantuvat eri kuukausia kohti.

Melkein kaikkina vuosina v:sta 1905 alkaen, joista on saatavana tilastoa tulipalojen ryhmittymisestä kuukausittain, on yli puolet paloista sattunut sen vuosipuoliskon aikana, joka kestää toukokuun alusta lokakuun loppuun. Vuonna 1941 oli tänä aikana sattunut vain 50.3 % paloista. Kertomusvuonna on tämä prosentti vain 48.8 ja lukuisimmat palot ovat sattuneet tammikuun aikana. Jo v. 1941 oli tammikuussa toiseksi eniten paloja. Tämä seikka, että tammikuu siirtyy kevätkuukausien asemesta vaarallisimmaksi, johtune m.m. siitä, että sotavuosina on jouduttu ottamaan käytäntöön rakennuksia, joiden tulisijat ovat aivan ala-arvoisessa kunnossa ja pakkasen aikana runsaan lämmityksen johdosta aiheuttavat paljon tulipaloja. Myöskin se, että säännölliset korjaukset ja nuohoukset on osaksi jääneet tekemättä, on omiaan aiheuttamaan paloja runsaan lämmityksen aikana.

fiintlig lösegendom. Endast i de fall, då en industriell inrättning avser att förädla lantbrukarens egna råämnen och produkter, är den så nära förenad med lantbrukshållningen, att dess försäkrande i en lokal brandförsäkringsförening kan anses vara berättigat.

För brandskador utanordnades i ersättningar omkring 21,416,600 mk, vilken summa fördelade sig sålunda, att för skador, som drabbat fastegendom, beviljats 15,995,300 mk samt för skador å lösegendom 5,421,300 mk. Alltså utgjorde ersättningssumman för fastighet omkring 74.7 % och för lösegendom 25.3 % av de till redovisningsåret hörande skadeersättningarna. Jämföras dessa tal med försäkringssummorna för fastighet och lösegendom, framgår, att utbetalningarna varit proportionsvis något större för försäkringar av fastighet än för sådana av lösegendom.

Antalet brandskador, för vilka skadestånd utgätt, var 2,039. Talen i följande tabell utvisa, huru de fördela sig på de skilda månaderna.

Nästan under alla år, börjande med år 1905, från vilka statistik över eldsvådornas gruppering månadsvis kan erhållas, ha mera än hälften av alla eldsvådor inträffat under den halvårsperiod, som börjar den första maj och utgår den sista oktober. År 1941 hade endast 50.3 % av eldsvådorna inträffat inom denna tid. Under berättelseåret var denna procent endast 48.8 och de flesta eldsvådor ha inträffat i januari. Redan år 1941 var januari den andra i ordningen i fråga om de flesta eldsvådor. Denna omständighet att januari i stället för vårmånaderna bliv den farligaste torde bero därpå, att man under krigsåren varit tvungen att taga i bruk byggnader, vilkas eldstäder äro i alldeles underhålligt skick och vilka, då de under köldperioden flitigt uppeldats, förorsakat talrika eldsvådor.

Läni — Län	Tammikuu Januari	Helmikuu Februari	Maaliskuu Mars	Huhtikuu April	Toukokuu Maj	Kesäkuu Juni	Helmikuu Juli	Elokuu Augusti	Syyskuu September	Lokakuu Oktober	Marraskuu November	Joulukuu December	Yhteensä Summa
Uudenmaan — Nylands	15	4	8	14	15	6	4	6	8	12	10	4	106
Turun ja Porin — Åbo och Björneborgs	37	36	26	36	40	28	31	37	34	25	32	24	386
Ahvenanmaan maakunta — Landskapet Åland	—	—	—	1	—	—	—	—	—	—	—	—	1
Hämeen — Tavastehus	6	2	3	11	6	4	7	9	7	4	7	2	68
Viipurin — Viborgs	16	9	10	18	18	13	15	4	7	17	25	10	162
Mikkelin — S:t Michels	32	16	14	19	16	19	7	11	15	23	5	8	185
Kuopion — Kuopio	83	40	39	29	49	28	26	38	33	43	37	22	467
Vaasan — Vasa	56	27	28	41	39	28	44	19	34	24	33	17	390
Oulun — Uleåborgs	30	20	14	15	29	22	13	9	23	13	9	12	209
Lapin — Lapplands	13	4	3	5	11	6	3	4	6	4	2	4	65
Yhteensä koko maassa — Summa för hela landet	288	158	145	189	223	154	150	137	167	165	160	103	2,039
Prosenttia — Procent	14.1	7.7	7.1	9.3	10.9	7.6	7.4	6.7	8.2	8.1	7.8	5.1	100.0

Seuraavassa taulussa on esitetty korvaussummat kuukausittain.

Följande tabell utvisar ersättningssummorna per månad.

Läni — Län	Tammikuu Januari mk	Helmikuu Februari mk	Maaliskuu Mars mk	Huhtikuu April mk	Toukokuu Maj mk	Kesäkuu Juni mk	Helmikuu Juli mk
Uudenmaan — Nylands	191,609	320,676	79,858	206,923	178,053	79,718	174,180
Turun ja Porin — Åbo och Björneborgs	290,549	360,967	249,996	533,280	587,405	390,405	327,253
Ahvenanmaan maakunta — Landskapet Åland	—	—	—	800	—	—	—
Hämeen — Tavastehus	246,027	2,455	252,563	202,792	16,035	18,114	75,457
Viipurin — Viborgs	118,737	98,790	19,838	258,332	154,862	34,475	363,835
Mikkelin — S:t Michels	170,688	73,217	184,157	522,820	127,126	375,639	89,840
Kuopion — Kuopio	528,392	99,198	177,867	164,242	139,879	112,620	309,238
Vaasan — Vasa	1,643,669	317,607	156,968	657,274	302,541	540,473	371,520
Oulun — Uleåborgs	149,891	45,012	13,550	35,205	165,690	144,400	14,914
Lapin — Lapplands	83,297	28,553	2,800	91,244	42,194	79,453	118,054
Yhteensä koko maassa — Summa för hela landet	3,422,859	1,846,475	1,137,597	2,672,912	1,703,785	1,775,297	1,844,291
Prosenttia — Procent	16.0	6.3	5.3	12.5	7.9	8.2	8.6

L ä ä n i — L ä n	Elokuu Augusti mk	Syyskuu September mk	Lokakuu Oktober mk	Marraskuu November mk	Joulukuun December mk	Yhteensä Summa mk
Uudenmaan — Nylands	106,167	64,150	370,444	468,731	164,650	2,405,159
Turun ja Porin — Åbo och Björneborgs	264,168	552,334	144,581	278,239	116,013	4,096,190
Ahvenanmaan maakunta — Landskapet Åland	—	—	—	—	—	800
Hämeen — Tavastehus	850,180	139,356	36,585	192,025	6,000	2,037,589
Viipurin — Viborgs	7,200	42,925	78,726	88,993	133,308	1,400,021
Mikkelin — S:t Michels	98,765	183,165	59,873	24,612	28,860	1,938,762
Kuopion — Kuopio	225,383	343,821	166,739	202,254	56,129	2,525,762
Vaasan — Vasa	477,165	424,721	165,285	319,595	64,110	5,440,928
Oulun — Uleåborgs	13,640	54,604	109,965	166,770	128,675	1,032,316
Lapin — Lapplands	5,648	26,485	8,390	2,500	51,475	540,093
Yhteensä koko maassa — Summa för hela landet	2,048,316	1,831,561	1,140,538	1,743,719	749,220	21,416,620
Prosenttia — Procent	9.6	8.6	5.3	8.1	3.5	100.0

Korvattavien palovahinkojen syitä ja eri syistä sattuneiden vahinkojen korvaussummia valaisevat seuraavassa taulussa olevat luvut, jotka kohdistuvat kaikkiin yhdistysten korvaamiin vahinkoihin.

Jos vuoteen 1942 kuuluvien vahingonkorvausten määrää 21,416,600 mk verrataan vuoden keskimääräiseen vakuutus-kantaan, huomataan, että sanottuun vuoteen kuuluvat vahingonkorvaukset ovat olleet 1,12 mk vuoden keskimääräisen vakuutuskannan 1,000 markkaa kohti. Vastavaa luku on vuosina 1897—1906 ollut keskimäärin 1.29 mk, vuosina 1907—1916 1.24 mk, vuosina 1917—1921 1.72 mk, vuosina 1922—1926 vain 1.08 mk, vuosina 1927—1931 1.42 mk, v. 1932 1.53 mk, v. 1933 1.68 mk, v. 1934 1.19 mk, v. 1935 1.19 mk, v. 1936 0.88 mk, v. 1937 0.82 mk, v. 1938 0.84 mk, v. 1939 1.05 mk, 1940 1.07 mk ja v. 1941 1.38 mk.

Vad som förorsakat brandskadorna, för vilka skadestånd utgått, och de av olika orsaker föranledda skadornas ersättningssummor framgår ur följande tal, vilka hänföra sig till samtliga av föreningarna ersatta skador.

Jämföras skadeersättningarna för år 1942 21,416,600 mk med medelförsäkringsbeståndet, finner man att på varje 1,000 mark av medelförsäkringsbeståndet under år 1942 skadeersättningarna utgjorde 1.12 mk. Motsvarande tal utgjorde under åren 1897—1906 i medeltal 1.29 mk, under åren 1907—1916 1.24 mk, under åren 1917—1921 1.72 mk, under åren 1922—1926 endast 1.08 mk, under åren 1927—1931 1.42 mk, år 1932 1.53 mk, år 1933 1.68 mk, år 1934 1.19 mk, år 1935 1.19 mk, år 1936 0.88 mk, år 1937 0.82 mk, år 1938 0.84 mk, år 1939 1.05 mk, år 1940 1.07 mk och år 1941 1.38 mk.

S y y — O r s a k	Luku Antal	%	Korvaus mk	%
Salama — Åskslag	145	7.1	844,578	4.0
Räjähdyks — Explosion	5	0.2	13,800	0.1
Itsestään syttyminen — Självantändning	36	1.8	364,694	1.7
Vikoja tulisisjoissa ja savujohdoissa — Fel i eldstad och rökgång	242	11.9	3,040,782	14.2
Nokivalkea — Soteld	20	1.0	666,536	3.1
Savujohdosta singahtanut kipinä — Gnista ur skorsten	267	13.1	3,605,253	16.8
Savujohdon kuumeneminen — Upphettning av rökgång	88	4.3	1,745,006	8.2
Tulisijasta otettu hehkuva tuhka ja hiilet — Ur eldstad tagen glödande aska och kol	99	4.9	941,108	4.4
Tulisijoista singahtanut kipinä, hiili y. m. — Ur eldstad sprungen gnista, kol m. m. dylikt	487	23.9	1,869,253	8.7
Tulisijain muu varomaton hoito — Annan vårdslöshet vid skötsel av eldstad	82	4.0	641,507	3.0
Lamppujen ja lamppuöljyn varomaton pitelemine — Oförsiktighet med lampor och lampolja	41	2.0	486,522	2.3
Vikoja sähköjohdossa — Fel å elektrisk ledning	39	1.9	1,028,725	4.8
Tupakanpoltto — Tobaksrökning	17	0.8	125,320	0.6
Tulitikkujen varomaton pitelemine — Oförsiktighet med tändstickor	98	4.8	822,098	3.8
Muu tulen varomaton pitelemine — Annan oförsiktighet med eld	84	4.1	371,773	1.7
Jäätineiden vesijohtorvien lämmittäminen — Uppvärmning av tillfrusna vattenledningsrör	5	0.2	78,847	0.4
Rautateistä tai höyrylaivaliikenteestä lähtenyt kipinä — Järnvägs- och ångbåtstrafik	21	1.0	310,389	1.4
Tulen siirtyminen kaski- tahi kytömaasta taikka kulovalkea — Antändning från sved- och kyttland eller skogsbrand	27	1.3	82,136	0.4
Muu tulen siirtyminen omaisuudesta, joka ei ole yhdistyksessä vakuutettu — Annan antändning från brunnen egendom, som ej är i föreningen försäkrad	20	1.0	83,490	0.4
Vakuutuspetos — Försäkringsbedrägeri	1	0.1	4,000	0.0
Murhapolito, vieraan henkilön tekemä — Mordbrand, anstiftad av främmande person	11	0.5	206,786	0.9
Muita syitä — Annan känd orsak	50	2.5	1,025,973	4.8
Syy tuntematon — Okänd orsak	154	7.6	3,058,044	14.3
Yhteensä — Summa	2,039	100.0	21,416,620	100.0

Taulusta käy ilmi, että useimmat vahingot on aiheuttanut tulisijasta singahtanut kipinä. Toisella sijalla ovat savujohdosta singahtaneen kipinän aiheuttamat vahingot. Näin on asianlaita ollut useimpina vuosina. Joinakin vuosina tosin salaman aiheuttamat palot ovat olleet lukuisimmat, mutta näinäkin vuosina tämän jälkeen järjestys on ollut alussamainilainen. Vain kolmena vuonna on laadittu

Ur tabellen framgår, att de flesta skadorna förorsakats av ur eldstad sprungen gnista. På andra plats komma de skador, som förorsakats av ur skorsten sprungen gnista. Så har varit fallet under de flesta år. Under några år ha eldsvådor, som förorsakats av åskslag, varit talrikast, men därefter har ordningsföljden varit den nämnda. Endast för tre år har statistik uppgjorts beträffande skadornas stor-

tilastoa myös vahinkojen suuruudesta. Näinä vuosina savujohdosta singahtaneen kipinän aiheuttamat vahingot ovat olleet huomattavasti suuremmat kuin tulisijasta alkunsa saaneiden palojen vahingot. Tämä onkin varsin ymmärrettävää, koska viime mainitusta syystä syttyneet palot saadaan helpommin rajoitetuksi.

Tilivuoden aikana sattuneiden vahinkojen korvauksia keskimääräisen vakuutuskannan 1,000 markkaa kohden eri lääneissä ilmaisevat alla olevat luvut:

Uudenmaan läänissä — i Nylands län	1.25
Turun ja Porin läänissä — i Åbo och Björneborgs län	1.04
Ahvenanmaan maakunnassa — i Landskapet Åland	0.02
Hämeen läänissä — i Tavastehus län	1.88
Viipurin läänissä — i Viborgs län	0.86
Mikkelin läänissä — i S:t Michels län	1.65
Kuopion läänissä — i Kuopio län	1.39
Vaasan läänissä — i Vasa län	1.39
Oulun läänissä — i Uleåborgs län	0.99
Lapin läänissä — i Lapplands län	1.13
Keskimäärin koko maassa — I medeltal för hela landet	1.12

Seuraavassa taulussa esitetään vertailun helpottamiseksi vastaavat keskimääräiset luvut vuosilta 1897—1906, 1907—1916, 1917—1921, 1922—1926, 1927—1931, 1932—1936 ja 1937—1941.

lek. Under varje år ha de skador, som förorsakats av ur skorstenen sprungen gnista, varit väsentligt större än skadorna av de eldsvådor, som fått sin början ur eldstäder. Detta är lätt förklarligt, emedan de eldsvådor, som uppstått på sistnämnda sätt, lättare kunna begränsas.

Nedanstående tal utvisa de till redovisningsåret hörande skadeersättningarna på varje 1,000 mark av medelförsäkringsbeståndet i de skilda länen:

I följande tabell anföras, för att underlätta jämförelsen, motsvarande tal i medeltal för åren 1897—1906, 1907—1916, 1917—1921, 1922—1926, 1927—1931, 1932—1936 och 1937—1941.

Läni—Län	Keskimäärin — I medeltal						
	1897—1906	1907—1916	1917—1921	1922—1926	1927—1931	1932—1936	1937—1941
Uudenmaan — Nylands	1.56	1.54	1.94	1.07	1.44	1.00	1.13
Turun ja Porin — Åbo och Björneborgs	1.00	1.06	2.01	0.93	1.07	0.92	0.87
Ahvenanmaan maakunta — Landskapet Åland	—	—	0.46	0.41	0.25	0.23	0.17
Hämeen — Tavastehus	1.01	0.88	1.07	0.99	1.95	1.74	1.10
Viipurin — Viborgs	1.32	1.52	1.61	1.26	2.01	1.53	0.92
Mikkelin — S:t Michels	1.45	1.61	2.21	1.10	2.09	1.62	1.30
Kuopion — Kuopio	2.29	1.75	2.21	1.23	1.98	2.15	1.32
Vaasan — Vasa	1.08	0.87	1.24	0.92	0.94	1.09	0.98
Oulun — Uleåborgs	1.35	1.02	1.57	1.13	1.19	1.41	1.31
Lapin läni — Lapplands län	—	—	—	—	—	—	0.87
Koko maa — Hela landet	1.29	1.24	1.72	1.08	1.42	1.29	1.03

Vuonna 1942 kantoivat yhdistykset vuositiliensä mukaan vakuutusmaksuina 37,360,600 mk. Näistä vakuutusmaksuista käytettiin tasaisin sadoin markoin:

vahingonkorvauksiin — skadeersättningar	21,416,600	mk
josta jälleenv. yhd. suor. — varav återförsäkrare erlagt	11,869,400	„
sis yhd. omalla vastuulla — således på fören. egen risk	9,547,200	„
hoitokustannuksiin — förvaltningskostnader	6,233,100	„
jälleenvakuutusmaksuihin — återförsäkringspremier	14,484,400	„
vararahastosiirtoihin — överföringar till reservfonden	2,596,400	„
julkisiin maksuihin — publika utgifter	1,578,400	„
muihin menoihin — övriga utgifter	2,063,900	„
Yhteensä — Summa	36,503,400	mk
Siis ylijäämä — Alltså överskott	857,200	mk

Paitsi vakuutusmaksujaan palovakuutusyhdistykset ovat saaneet seuraavat tulot:

Korkoja — Räntor	7,444,500	mk
Muita tuloja — Övriga inkomster	830,400	„
Yhteensä — Summa	8,274,900	mk

Jos tähän lisätään vakuutusmaksujen edellämäinnittu ylijäämä, osoittaa näiden lukujen summa eli 9,132,100 mk sen

Under år 1942 ha föreningarna enligt årets bokslut i premier uppburit 37,360,600 mk. Av dessa användes i jämna hundra mark till:

Utom sin premieinkomst hava brandförsäkringsföreningarna haft följande inkomster:

Om till denna summa lägges ovannämnda överskott, angiver summan av dessa tal eller 9,132,100 mk det samman-

rahamäärän, millä puheena olevat yhdistykset ovat yhteensä voineet mainittuna vuonna suurentaa rahastojaan. Tulo- ja menoilmoitusten mukaan oli toiselta puolen:

ylijäämien summa — summa överskott	10,234,400 mk
ja vajauksien summa — summa brist	1,102,200 „
Sis lopullinen ylijäämä — Alltså årligt överskott	9,132,200 mk

Tilitetyt hoitokustannukset ovat v. 1942 olleet 32 penniä keskimääräisen vakuutuskannan 1,000 mk:aa kohti ja 16.7 % vakuutusmaksuista, siis sangen vähäiset. Suotavaa olisi, että yhdistykset toimihenkilölleen maksaisivat kohtuullisen ja riittävän palkan, jolloin yhdistykset myös voisivat asettaa heidän työnsä suurempia vaatimuksia.

Vuonna 1908 muutamit paikalliset palovakuutusyhdistykset alkoivat jälleenvakuuttaa vakuutuskantansa osia, ja kertomusvuonna ovat kaikki yhdistykset ottaneet jälleenvakuutuksen vastuulle. Alla esitetään, minkä verran palovakuutusyhdistykset ovat maksaneet jälleenvakuutusmaksuja ja kuinka paljon jälleenvakuutusyhtiöt ovat vahingonkorvauksien muodossa maksaneet yhdistyksille takaisin.

lagda belopp, varmed ifrågavarande föreningar under sagda år varit i tillfälle att öka sina fonder. Å andra sidan utgjorde enligt uppgifterna angående föreningarnas inkomster och utgifter:

De bokförda förvaltningskostnaderna för år 1942 utgjorde 32 penni för varje 1,000 mark av medelförsäkringssumman och 16.7 % av premierna, alltså voro de ganska små. Önskvärt vore, att föreningarna skulle bevilja sina befattningshavare en skälig och tillräcklig avlöning, varvid föreningarna även kunde ställa större fordringar på deras arbete.

År 1908 begynte en del lokala brandförsäkringsföreningar återförsäkra delar av sitt försäkringsbestånd, och har under berättelseåret alla föreningar återförsäkrat sina risker. Nedan anföres, huru mycket brandförsäkringsföreningarna erlagt i återförsäkringspremier samt huru stort belopp återförsäkringsbolagen återbetalat i form av brandskadeersättningar.

Vuonna — År	Jälleenvakuutusmaksut Återförsäkringspremier	Jälleenvakuuttajain osuus korvauksista Återförsäkrarnas andel av ersättn.
1908	8,900 mk	3,100 mk
1909	16,500 „	6,800 „
1910	20,100 „	3,800 „
1911	48,400 „	91,000 „
1912	67,700 „	58,400 „
1913	87,300 „	83,300 „
1914	105,400 „	106,500 „
1915	119,000 „	82,800 „
1916	144,100 „	74,300 „
1917	171,500 „	154,400 „
1918	262,500 „	333,000 „
1919	396,700 „	339,300 „
1920	775,100 „	1,402,400 „
1921	1,595,700 „	1,814,700 „
1922	2,073,500 „	1,170,900 „
1923	2,888,800 „	1,183,200 „
1924	3,479,800 „	2,334,300 „
1925	3,676,700 „	2,848,200 „
1926	4,310,400 „	4,462,300 „
1927	5,009,100 „	4,195,300 „
1928	6,067,600 „	4,349,500 „
1929	6,940,800 „	8,052,600 „
1930	7,797,900 „	7,991,700 „
1931	8,797,900 „	8,052,600 „
1932	11,009,600 „	9,340,700 „
1933	11,073,400 „	10,883,500 „
1934	13,149,100 „	7,405,500 „
1935	11,776,500 „	9,294,700 „
1936	12,406,500 „	6,631,100 „
1937	12,691,200 „	6,689,200 „
1938	12,837,700 „	7,607,500 „
1939	13,283,600 „	10,726,100 „
1940	12,280,200 „	10,280,900 „
1941	12,583,100 „	14,351,600 „
1942	14,484,400 „	11,869,400 „
	192,436,700 mk	154,274,600 mk

Tästä näkyy, että jälleenvakuuttajat ovat useana vuotena maksaneet yhdistyksille enemmän kuin ovat niiltä jälleenvakuutusmaksuina saaneet, varsinkin vuosina 1920, 1921, 1929, 1930 ja 1941. Yleensä on kuitenkin käynyt päinvastoin, jotenka jälleenvakuutusyhtiöt ovat 35 vuoden aikana

Härav framgår, att återförsäkrarna under många år betalat till föreningarna mera än de uppburit i återförsäkringspremier, i synnerhet under åren 1920, 1921, 1929, 1930 och 1941. I allmänhet har dock motsatsen varit fallet, sålunda att återförsäkringsbolagen under 35 års tid av

yhteensä hoitokustannuksiaan varten saaneet noin 38.2 miljoonaa mk enemmän vakuutusmaksuja kuin minkä ne ovat vahingonkorvauksina yhdistyksille suorittaneet. Tässä on kuitenkin huomattava, että jälleenvakuutusyhtiöt ovat keskinäisiä yhtiöitä, joista maamme palovakuutusyhdistykset omistavat 3, ja on juuri näillä tuloilla muodostettu niiden vararahastot. Täydellisemmin kuin tämä yhdistelmä valaisee jälleenvakuuttajain osuuksia vakuutusyhdistysten vakuutusmaksuista ja vahingoista seuraava kymmenen vuotta käsittävä taulu, jossa esitetään sekä yhdistysten saamat vakuutusmaksutulot ja suorittamat vahingonkorvaukset että jälleenvakuuttajain osuudet niistä ja yhdistyksen omat osuudet sekä kolmessa viimeisessä sarakkeessa erikseen koko vakuutuskannan, jälleenvakuuttajain sekä yhdistysten omalle osalle tulleiden korvausten ja vakuutusmaksujen välinen suhde, laskettuna prosenttiluvuissa.

försäkringsföreningarna uppburit för sina förvaltningskostnader i försäkringsavgifter sammanlagt omkring 38.2 miljoner mk mera än de erlagt till föreningarna i skadeersättningar. Iakttagas bör dock, att återförsäkringsföreningarna äro ömsesidiga bolag, av vilka 3 tillhöra våra brandförsäkringsföreningar, och av dessa sistnämndas inkomster ha återförsäkringsföreningarnas reservfonder bildats. Fullständigare än genom denna sammanställning belysas återförsäkrarnas andelar av försäkringsföreningarnas premier och skador genom följande tioårstabell, som utvisar såväl föreningarnas totala premieinkomster och totala skadeersättningar som ock återförsäkrarnas andelar av desamma samt föreningarnas egna andelar ävensom i de tre sista kolumnerna det procentuella förhållandet mellan ersättningar och premier inom hela försäkringsbeståndet, för återförsäkrarna och för föreningarna själva.

Vuosi År	Vakuutusmaksuja kalkkia Summa försäkringspremier	Siitä jälleenvakuuttajain osuus Därav återförsäkrarnas andel	Yhdistysten osuus Föreningarnas andel	Vahingonkorvauksia kalkkia Summa skadeersättningar	Siitä jälleenvakuuttajain osuus Därav återförsäkrarnas andel	Yhdistysten osuus Föreningarnas andel	Korvaus %:ssa vak. maksuista — Ersättning i % av premier		
							Kalkkiaan Inalles	Jälleenvak. Återförs.	Yhdist. Fören.
1930	25,834,200	7,797,900	18,036,300	17,424,400	7,991,700	9,432,700	67.4	102.5	52.3
1931	27,111,900	8,797,500	18,314,400	22,885,600	9,984,400	12,901,200	84.4	113.5	70.4
1932	28,747,100	11,009,600	17,737,500	20,993,100	9,340,700	11,652,400	73.0	84.8	65.7
1933	30,290,800	11,073,400	19,217,400	23,280,200	10,883,500	12,396,700	76.9	98.3	64.5
1934	32,296,000	13,149,100	19,146,900	16,464,300	7,405,500	9,058,800	51.0	56.3	47.3
1935	34,297,800	11,776,500	22,521,300	17,298,900	9,294,700	8,004,200	50.4	78.9	35.5
1936	34,076,900	12,406,500	21,670,400	13,318,200	6,631,100	6,687,100	39.1	53.4	30.9
1937	34,377,200	12,691,200	21,686,000	12,999,200	6,689,200	6,310,000	37.8	52.7	29.1
1938	35,160,200	12,837,700	22,322,500	14,098,900	7,607,600	6,491,300	40.1	59.3	29.1
1939	35,914,700	13,283,600	22,631,100	18,934,200	10,726,100	8,208,100	52.7	80.7	36.3
1940	32,689,900	12,280,200	20,409,700	19,149,800	10,280,900	8,868,900	58.6	83.7	43.5
1941	33,050,900	12,583,100	20,467,800	24,359,000	14,351,600	10,007,400	73.7	114.1	43.9
1942	37,360,600	14,484,400	22,876,200	21,416,600	11,869,400	9,547,200	57.4	82.4	41.9

Yhdistysten vararahastot olivat vuoden 1942 lopussa yhteensä 117,871,300 mk, ja käyttörahastot 76,900,000 mk eli yhteensä 194,771,300 mk. Rahastot kasvoivat mainittuna vuonna noin 13,439,100 mk. Rahastojen kasvamista 5 vuotiskausina sekä viimeisten seitsemän vuoden aikana kuvaava seuraava taulukko. Käyttörahastoon on laskettu, vararahastoa lukuunottamatta kaikki muut rahastot paitsi korvausrahasto.

Föreningarnas reservfonder utgjorde vid slutet av år 1942 tillsammans taget 117,871,300 mark, och dispositionsfonderna 76,900,000 mk eller sammanlagt 194,771,300 mk. Under året ökades fonderna med 13,439,100 mk. Följande tabell utvisar huru fonderna ökas under 5-årsperioden samt under de senaste sju åren. Reservfonden icke medräknad, har till dispositionsfonden hänförs alla fonder förutom ersättningsfonden.

Vuosi — År	Vararahasto Reservfonden	Käyttörahasto Dispositions- fonden
1920	9,127,400	4,665,600
1925	21,128,400	13,863,900
1930	43,615,000	38,616,300
1935	71,238,800	51,958,600
1936	77,826,400	57,435,600
1937	86,434,200	61,665,700
1938	94,696,400	67,006,400
1939	101,472,400	72,552,200
1940	107,653,000	76,201,800
1941	109,070,300	72,261,900
1942	117,871,300	76,900,000

Yhdistyksien varat olivat vuoden 1942 lopussa seuraavalla tavalla sijoitetut:

Vid slutet av år 1942 voro föreningarnas tillgångar placerade på följande sätt:

Kassa	1,997,300 mk
Tallettetu pankkiin tai säästöpankkiin — Deponerade i banker eller sparbanker	155,207,400 „
Obligationia — Obligationer	22,933,300 „
Lainattu velkakirjaa vastaan — Lån mot skuldsedel	10,576,800 „
Suorittamattomia vakuutusmaks. — Utestående premier	4,971,500 „
Yhteensä — Summa	195,686,300 mk

Lisäksi palokaluksia y. m. varoja, yht. — Härtill kommer
ännu brandredskap o. a. tillgångar tillsammans 2,880,900 mk

Epäkohtana yhdistysten toiminnassa on ollut se, että osa vakuutusmaksuista on jäänyt rästeiksi seuraavaan vuoteen. Oheeniitetty taulukko osoittaa viisivuotiskausin rästien määrän sekä sen, kuinka monta % rästit olivat kunkin vuoden vakuutusmaksuista. Taulukosta käy ilmi, että kehitys on tässä suhteessa käynyt huonompaan suuntaan. Vv. 1937 ja 1938 oli jo havaittavissa kehitystä parempaan päin, mutta sotavuodet aiheuttivat jälleen rästien lisääntymisen, vaikkei tilanne sentään läheskään ole niin synkkä, kuin vuotta 1930 seuranneina n. s. pulavuosina, jolloin v. 1932 rästit muodostivat 32.7 % vakuutusmaksuista. Kertomusvuosi näyttää taas ilahduttavaa paranemista asiassa.

Vuosi — År	Suorittamatta olevat vak. maksut Utestående premier	% vak. maks.	Vuosi — År	Suorittamatta olevat vak. maksut Utestående premier	% vak. maks.
1900	40,018	5.3	1936	5,683,511	16.7
1905	55,708	5.6	1937	4,654,293	13.5
1910	97,775	7.1	1938	4,164,008	11.8
1915	163,380	7.6	1939	5,343,316	14.9
1920	969,867	16.9	1940	4,843,966	14.8
1925	3,260,582	21.8	1941	5,401,516	16.3
1930	6,847,538	26.5	1942	4,971,482	13.3
1935	7,841,106	22.9			

Seuraavassa taulukossa on laskettu rästit prosentteissa vakuutusmaksuista lääneittäin. Eri läänien välillä on varsin huomattavia eroavaisuuksia. Uudenmaan läänistä on laskettu kaksi eri lukua, koska läänin suurin yhdistys, Itä-Uudenmaan Palovakuutusyhdistys kantaa vakuutusmaksut vasta seuraavana vuonna.

Ett missförhållande i föreningarnas verksamhet har varit att en del av premierna balancera till följande år såsom rester. Nedanstående tabell utvisar resternas storlek i fem-årsperioder, samt även huru många % resterna utgjorde av varje års premier. Tabellen utvisar att utvecklingen i detta avseende tagit en vändning till det sämre. Under åren 1937 och 1938 syntes redan en vändning till det bättre, men krigsåren förorsakade åter ökning av resterna, ehuru läget dock icke är närmelsevis lika mörkt som under krisåren efter år 1930 då resterna för år 1932 utgjorde 32.7 % av premierna. Berättelseåret utvisar dock i detta avseende en glädjande ändring till det bättre.

Följande tabell utvisar resternas belopp i procent länsvis. Mellan de olika länen förmärkas betydande skillnader. För Nylands län ha anförts två olika tal emedan länets största förening, Östra Nylands Brandförsäkringsförening, uppbär premierna först under följande året.

L ä ä n i — L ä n	Suorittamatta olevat vakuutusmaksut Utestående premier	% vak. maks. % av premier
Uudenmaan — Nylands	1,863,927 (325,118)	54.8 (9.4)
Turun ja Porin — Åbo och Björneborgs	245,682	2.5
Ahvenanmaan maakunta — Landskapet Åland	841	2.0
Hämeen — Tavastehus	25,198	1.3
Viipurin — Viborgs	696,745	16.6
Mikkelin — S:t Michels	172,110	6.6
Kuopion — Kuopio	645,703	14.5
Vaasan — Vasa	454,677	6.3
Oulun — Uleåborgs	476,328	20.5
Lapin — Lapplands	390,271	35.4
Yhteensä koko maassa — Summa för hela landet	4,971,482 (3,432,673)	13.3 (9.2)

Yhdistyksien varsinaiset velat olivat vuoden 1942 lopussa seuraavat:

Korvausrahasotot — Ersättningsreserver	727,400 mk
Otettuja lainoja — Upptagna lån	174,000 „
Muita velkoja — Övriga skulder	2,894,400 „
Yhteensä — Summa	3,795,800 mk

Jos varojen ja palokaluston y. m. arvon summasta, eli 198,567,200 mk:sta, vähennetään velkojen summa 3,795,800 mk, saadaan yhdistyksien puhtaaksi omaisuudeksi 1942 vuoden lopussa 194,771,400 mk. Tämä on 13,459,200 mk enemmän kuin vuoden 1941 päättyessä. Allaolevassa taulukossa yhdistykset ryhmitetään lääneittäin niiden v. 1942 lopussa omistamien varojen suuruuden mukaan, kun niistä on vähennetty maksamattomat korvaukset ja kaikki lainat.

Föreningarnas egentliga skulder voro vid utgången av år 1942:

Om skulderna 3,795,800 mk avdragas från summan av tillgångar ökad med värdet av brandredskap m. m. eller från 198,567,200 mk, erhålles såsom föreningarnas rena behållning vid slutet av år 1942 194,771,400 mk. Detta utgör 13,459,200 mk mera än vid utgången av år 1941. I nedanstående tabell grupperas föreningarna länsvis efter storleken av sin behållning vid utgången av år 1942 sedan oguldna skadeersättningar och samtliga lån från dragits.

Lääni—Län	Varat ovat velkoja suuremmat Tillgångarna överstiga gälden med 1000 mk								
	alle 50 under 50	50—100	100—200	200—300	300—500	500—1000	1000—3000	yll 3000 över 3000	Yhteensä Summa
Uudenmaan — Nylands	1	—	3	2	2	6	2	1	17
Turun ja Porin — Åbo och Björneborgs	—	2	2	1	7	13	18	5	48
Årvenanmaan maakunta — Landskapet Åland	1	1	1	—	—	—	—	—	3
Hämeen — Tavastehus	1	2	—	2	4	3	2	—	14
Viipurin — Viborgs	1	2	4	6	14	15	8	—	50
Mikkelin — S:t Michels	—	—	2	5	4	11	1	—	23
Kuopion — Kuopio	—	—	5	4	8	8	5	—	30
Vaasan — Vasa	3	3	8	13	15	21	9	—	72
Oulun — Uleåborgs	3	2	5	9	13	4	—	—	36
Lapin — Lapplands	1	1	—	2	2	4	—	—	10
Yhteensä — Summa	11	13	30	44	69	85	45	6	303

Missä määrin yhdistysten asema niiden varoihin nähden on muuttunut vuoden 1897 jälkeisenä aikana, osoittavat puolestaan seuraavaan lukusarjaan otetut luvut, jotka ilmaisevat sen rahamäärän, johon yhdistysten varojen summa nousi kutakin vakuutuskannan 1,000 mk:aa kohden vuosien 1897, 1900, 1905, 1910, 1915, 1920, 1925, 1930, 1935, 1936, 1937, 1938, 1939, 1940, 1941 ja 1942 lopussa:

1897	2.40 mk
1900	3.56 ”
1905	4.90 ”
1910	5.84 ”
1915	7.24 ”
1920	5.67 ”
1925	6.60 ”
1930	6.76 ”
1935	8.31 ”
1936	8.96 ”
1937	9.11 ”
1938	9.31 ”
1939	9.38 ”
1940	10.62 ”
1941	10.12 ”
1942	9.54 ”

Vakuutuskannan nopea kasvaminen muutamina vuosina vähensi yhdistyksien kootut varat niiden vakuutuskantaan verrattuna. Varat ovat viimeisten edullisten vuosien aikana taas nopeasti kasvaneet, ylittäen nyt suhteellisestikin v:n 1915 määrän. Eri yhdistysten varat vakuutuskannan 1,000 markkaa kohden ovat kuitenkin suuressa määrässä erilaiset.

Kuten edellä esitetystä käy selville, on niiden vuosien aikana, joista tilastoa voidaan saada, yhdistysten keskimääräinen vakuutuskanta huomattavasti suurentunut ja niiden varat absoluuttisesti kasvaneet, mutta suunnilleen vuosina 1915—1920 suhteellisesti vakuutuskantaan verrattuna alentuneet ja vasta vallan viimeksi kuluneina vuosina uudelleen alkaneet suhteellisesti kasvaa.

Lopuksi mainittakoon, että yhdistysten kesken syntynyt yhteistoiminnan harrastus, joka ensiksi sai aikaan keskinäisten jälleenvakuutusyhtiöitten perustamisen ja sen jälkeen näiden jälleenvakuuttajain aloitteesta vapaan yhteistoiminnan yhdistyksille järjestetyissä yhteisissä neuvottelukokouksissa ym., on vakiintunut vuodesta 1931 lähtien, jolloin suomenkieliset palovakuutusyhdistykset ja niiden keskinäiset jälleenvakuutusyhtiöt perustivat Maaseudun Palovakuutusyhdistysten Liiton, jonka toiminta on muodostunut erittäin vilkkaaksi ja yhdistyksille hyödylliseksi. Liitto on kiitosta ansaitsevalla tavalla laatinut palovakuutusyhdis-

I vad mån föreningarnas ställning med avseende på beloppet av deras tillgångar förändrats under tiden från slutet av år 1897, framgår ur talen i följande talserie, vilka utvisa summan av föreningarnas tillgångar vid utgången av åren 1897, 1900, 1905, 1910, 1915, 1920, 1925, 1930, 1935, 1936, 1937, 1938, 1939, 1940, 1941 och 1942, för varje 1,000 mk av försäkringsbeståndet:

Den snabba ökningen av försäkringsbestånden under några år minskade föreningarnas tillgångar i förhållande till deras försäkringsbestånd. Under de senaste gynnsamma åren hava tillgångarna åter raskt ökat och överstiga nu t. o. m. relativt taget beloppet för år 1915. Inom de skilda föreningarna är kapitaltillgången per 1,000 mark av försäkringssumman likväl i hög grad olika.

Såsom ovanstående framställning utvisar, har under den tid, för vilken statistik föreligger, föreningarnas medelförsäkringsbestånd betydligt ökat och tillgångarna absolut taget tillväxt, men ungefär mellan åren 1915 och 1920 i förhållande till föreningarnas försäkringsbestånd relativt nedgått, medan de först under de allra senaste åren åter begynt relativt tillväxa.

Slutligen må nämnas, att det intresse för samverkan mellan föreningarna, som först tog sig uttryck i grundandet av ömsesidiga återförsäkringsbolag och därefter på initiativ av dessa ledde till ett fritt samarbete vid gemensamma överläggningsmöten för föreningarna, vilka blivit varaktiga från och med år 1931 då av finskspråkiga brandförsäkringsföreningar och deras ömsesidiga återförsäkringsbolag grundades ett förbund, benämnt Maaseudun Palovakuutusyhdistysten Liitto, som bedriver en livaktig verksamhet till föreningarnas fromma. Förbundet har på

tyksiä varten luonnokset yhdistysjärjestyksiksi ja vakuutus-ehdoiksi, toimittanut ajanmukaisen kirjanpitokirjan ym. sekä toimeenpannut lukuisia opastuskursseja vakuutusyhdistysten toimihenkilöille, minkä lisäksi liiton julkaisemassa ammattilehdessä käsitellään ja selostetaan palovakuutusyhdistysten toiminnalle merkityksellisiä ja ajankohtaisia kysymyksiä. Liittoon kuului v:n 1942 päättyessä 235 yhdistystä eli 87 % kertomusvuonna toiminnassa olleista suomenkielisistä yhdistyksistä. Ruotsinkieliset palovakuutusyhdistykset ovat perustaneet vuonna 1941 yhdistyksen De svenska Brandförsäkringsföreningarnas Förbund, jonka tarkoituksena on valvoa jäsenyhdistystensä yhteisiä etuja.

II. Eläinvakuutusyhdistykset.

Vuonna 1942 on 1 yhdistys lopettanut toimintansa, joten yhdistysten luku v. 1942 päättyessä on 94.

Yhdistysten luku eri lääneissä oli vuoden 1942 lopussa:

Uudenmaan läänissä — Nylands län	2
Turun ja Porin läänissä — Åbo och Björneborgs län	9
Ahvenanmaan maakunta — Landskapet Åland	1
Hämeen läänissä — Tavastehus län	4
Viipurin läänissä — Viborgs län	18
Mikkelin läänissä — S:t Michels län	3
Kuopion läänissä — Kuopio län	6
Vaasan läänissä — Vasa län	45
Oulun läänissä — Uleåborgs län	6
Yhteensä — Summa	94

Yhdistysten yhteenlaskettu vakuutuskanta oli vuoden 1942 lopussa:

	kpl. st.	vakuutuskanta, mk försäkringsbestånd, mk
Hevosia — Hästar	28,420	186,687,400
Nautaeläimiä — Nötkreatur	7,300	13,989,100
Muita eläimiä — Övriga kreatur	—	57,600
Yhteensä — Summa		200,753,200

Paikallisissa yhdistyksissä vakuutettujen hevosten luku on vuoden 1942 aikana lisääntynyt 25 ja vakuutuskanta lisääntynyt 29,202,200 mk. Vakuutettujen nautaeläinten luku on lisääntynyt 1,462 ja vakuutuskanta lisääntynyt 4,063,500 mk. Muiden eläinten vakuutuskanta on lisääntynyt 47,400 mk.

Lisäämällä edellä mainittuihin 28,420 vakuutettuun hevoseen ne 8,894 hevosta, jotka samanaikaisesti olivat vakuutettuina 2 kotimaisessa eläinvakuutusyhtiössä, saadaan vakuutettujen hevosten kokonaisuudeksi v:n 1942 päättyessä 37,314, tämä vastaisi vain 10.4 % koko maan silloisesta hevosmäärästä, joka oli noin 358,600. Paikallisten yhdistysten osalle tulee 76.2 % koko maan hevosvakuutuskannasta. Nautaeläimiä oli samanaikaisesti vakuutettuina sanotuissa vakuutusyhtiöissä 5,777, joten yhdessä yllämainittujen 7,300 kanssa kaikkiaan oli vakuutettuja nautaeläimiä 13,077 eli vain 0.85 % maan kaikista nautaeläimistä, joita oli noin 1,540,500. Koko maan nautaeläinvakuutuskannasta tulee vakuutusyhdistysten osalle 56.2 %.

Alla oleva taulu osoittaa eläinvakuutusyhdistyksissä vakuutettujen hevosten ja nautaeläinten luvun ja yhteisen vakuutussumman sekä sen perusteella lasketun keskimääräisen vakuutussumman eläintä kohden v:n 1942 päättyessä läänittäin; vertailun vuoksi on tauluun myös otettu vastaavat luvut koko maata varten jokaisen edellisen vuoden päättyessä v:sta 1930 alkaen.

ett berömvärt sätt för föreningarna utarbetat förslag till stadgar och försäkringsvillkor, ett tidsenligt bokföringsföreläsning m. m. och anordnat talrika instruktionskurser för funktionärer, varjämte förbundet utgiver en periodisk facktidskrift, innehållande artiklar och utredningar i aktuella ämnen och andra betydelsefulla frågor från brandförsäkringsföreningarnas verksamhetsfält. Till förbundet hörde 235 föreningar vid utgången av år 1942. Detta utgör 87 % av de under räkenskapsåret opererande finskspråkiga föreningarna i landet. De svenskspråkiga brandförsäkringsföreningarna hava år 1941 bildat De svenska Brandförsäkringsföreningarnas Förbund, vars uppgift är att övervaka sina medlemföreningars gemensamma intressen.

II. Kreatursförsäkringsföreningar.

Under år 1942 har en förening upphört med sin verksamhet. Antalet föreningar i slutet av år 1942 är 94.

Antalet föreningar i de skilda länen var vid utgången av år 1942:

Föreningarnas sammanlagda försäkringsbestånd vid utgången av år 1942 utgjorde:

	kpl. st.	vakuutuskanta, mk försäkringsbestånd, mk
Hevosia — Hästar	28,420	186,687,400
Nautaeläimiä — Nötkreatur	7,300	13,989,100
Muita eläimiä — Övriga kreatur	—	57,600
Yhteensä — Summa		200,753,200

Antalet hästar som försäkrats i de lokala föreningarna har under år 1942 ökat med 25 och försäkringsbeståndet har ökat med 29,202,200 mk. Antalet försäkrade nötkreatur har ökat med 1,462 och försäkringsbeståndet med 4,063,500 mk. Försäkringsbeståndet för övriga kreatur har ökat med 47,400 mk.

Om till nyssnämnda 28,420 försäkrade hästar läggs de 8,894 hästar, som vid samma tid voro försäkrade i 2 inhemska kreatursförsäkringsbolag, finner man, att vid utgången av år 1942 i allt 37,314 hästar voro försäkrade; detta motsvarande endast 10.4 % av landets dåvarande häststam, som utgjorde omkring 358,600 stycken. De lokala föreningarnas andel utgör 76.2 % av hela landets hästförsäkringsbestånd. Av nötkreaturen voro samtidigt 5,777 djur försäkrade i försäkringsbolagen eller jämte ovan nämnda 7,300 sammanlagt 13,077 nötkreatur försäkrade, motsvarande endast 0.85 % av landets hela nötkreaturstam, omkring 1,540,500 djur. Av hela landets djurförsäkringsbestånd avser 56.2 % försäkringsföreningarna.

Nedanstående tabell utvisar antalet försäkrade hästar och nötkreatur i kreatursförsäkringsföreningarna, deras sammanlagda försäkringsbelopp och på grund därav beräknade försäkringsbelopp i medeltal per djur vid utgången av år 1942; för jämförelses skull innehåller tabellen därjämte motsvarande tal för hela landet vid utgången av varje föregående år f. o. m. år 1930.

Lääni — Län	Hevosia — Hästar			Nautaeläimiä — Nötkreatur		
	Luku Antal	Vakuutussumma Försäkr. belopp		Luku Antal	Vakuutussumma Försäkr. belopp	
		Kaikkiaan I allt mk	Eläintä kohden Per djur mk		Kaikkiaan I allt mk	Eläintä kohden Per djur mk
Uudenmaan — Nylands	312	2,544,300	8,150	12	47,500	3,960
Turun ja Porin — Åbo och Björneborgs	3,260	22,871,200	7,020	745	1,825,300	2,450
Ahvenanmaan maakunta — Landskapet Åland	637	3,848,300	6,040	—	928,000	—
Hämeen — Tavastehus	1,508	12,265,400	8,130	583	1,251,800	2,150
Viipurin — Viborgs	2,984	24,207,200	8,110	1,167	3,706,900	3,180
Mikkelin — S:t Michels	381	3,047,600	8,000	140	264,700	1,890
Kuopion — Kuopio	1,532	11,799,300	7,700	899	1,569,200	1,750
Vaasan — Vasa	16,019	94,188,000	5,880	3,364	3,892,400	1,160
Onulun — Uleåborgs	1,787	11,916,100	6,670	390	523,300	1,340
Yhteensä — Summa 1942	28,420	186,687,400	6,570	7,300	14,009,100	1,920
1941	28,395	157,485,200	5,550	5,838	9,925,600	1,700
1940	27,908	134,517,500	4,820	9,292	12,408,100	1,340
1939	28,910	137,659,200	4,760	10,318	14,081,500	1,360
1938	25,691	113,028,100	4,400	9,273	11,747,000	1,270
1937	22,409	84,746,000	3,780	9,339	11,220,300	1,200
1936	19,674	63,664,000	3,240	9,088	10,082,100	1,190
1935	17,913	50,006,400	2,790	9,819	8,604,500	880
1934	16,640	43,649,000	2,620	9,398	8,050,000	860
1933	16,013	41,802,000	2,610	9,934	8,290,000	830
1932	16,707	42,388,000	2,540	10,370	9,347,000	900
1931	16,215	43,982,000	2,710	10,861	10,708,000	990
1930	16,756	47,152,000	2,810	10,609	11,690,000	1,100

Taulusta havaitaan m. m., että v. 1942 Vaasan lääni edusti suurinta määrää yhdistyksissä vakuutettuja hevosia, nimittäin 56.4 % niiden kokonaismäärästä 28,420:stä, ja lähinnä oli Turun ja Porin lääni, 11.5 %, ja Viipurin lääni, 10.5 %. Jos yhdistyksissä vakuutettujen hevosten lukumäärää verrataan läänittäin hevosten koko lukumäärään läänissä¹⁾, on etusijalla Ahvenanmaan maakunta, jossa oli kaikista hevosista 22.1 % vakuutettuna mainitulla tavalla; toisena on Vaasan lääni 21.8 %, mutta kolmantena Viipurin lääni, 9.6 %. Esitetyt luvut eivät siis koske vakuutusyhtiöiden vakuutuksia, joita myös on useissa lääneissä.

Yhdistyksissä vakuutetuista 7,300 nautaeläimestä oli suurin osa eli 46 % vakuutettuna Vaasan läänissä, sitä lähinnä 15.9 % Viipurin läänissä ja 12.3 % Kuopion läänissä. Verrattuna läänien nautakarjamäärään vakuutuksia oli enimmäin Vaasan läänissä, jossa vakuutettujen eläinten luku vastasi 1.2 % maakunnan karjakkannasta; lähinnä seurasi Viipurin lääni, 1.1 %. Ahvenanmaan maakunnassa on tavallisesti ollut tämä prosentti korkein, mutta kertomusvuodelta ei ole tietoa vakuutettujen nautojen luvusta siellä.

Eläinvakuutus Suomessa on siis laajuudeltaan varsin pieni. Suurimman osan näitä vakuutuksia ovat myöntäneet eläinvakuutusyhdistykset, joiden yhteinen vakuutuskanta vuoden 1942 päättyessä ei kuitenkaan vastannut enempää kuin 7.9 % maan koko hevosmäärästä ja 0.5 % maan kaikkien nautaeläinten luvusta.

Vakuutuksien keskimääräinen suuruus vakuutettua eläintä kohden eri lääneissä vaihtelee tuntuvasti, riippuen m. m. siitä, ovatko omistajat vakuuttaneet ainoastaan arvokkaimmat eläimensä vai myös tavalliset. V. 1942 keskimääräinen vakuutussumma hevosta kohden oli suurin Uudenmaan läänissä, nimittäin 8,150 mk, ja pienin Vaasan läänissä 5,880 mk. Nautaeläimet olivat keskimäärin korkeimmin vakuutetuina myöskin Uudenmaan läänissä, jossa keskimääräinen vakuutussumma eläintä kohden oli 3,960 mk, kun sen sijaan vakuutukset Vaasan läänissä olivat keskimäärin alimmat, vain 1,160 mk eläintä kohden.

Av tabellen finner man bl. a., att Vasa län år 1942 representerade det största antalet i föreningarna försäkrade hästar, nämligen 56.4 % av hela antalet 28,420 och därefter kom Åbo och Björneborgs län med 11.5 % och Viborgs län med 10.5 %. Jämför man länsvis antalet i föreningarna försäkrade hästar med totalantalet hästar i länet¹⁾, är Åland främst, 22.1 % av landskapets hästar voro på nyssnämndt sätt försäkrade; Vasa län är med 21.8 % det andra i ordningen men det tredje i ordningen är Viborgs län med 9.6 %. De anförda talen avse icke försäkringsbolagens försäkringar, vilka även de äro spridda över flera län.

Av de i föreningarna försäkrade 7,300 nötkreaturen var största antalet eller 46 % försäkrade i Vasa län, därefter 15.9 % i Viborgs län och 12.3 % i Kuopio län. I förhållande till nötkreatursstammen länsvis var försäkringen mest utbredd i Vasa län, där de försäkrade djurens antal uppgick till 1.2 % av landskapets kreatursstamm, därefter kom Viborgs län med 1.1 %. I landskapet Åland har denna procent varit den högsta, men under berättelseår har man icke fått uppgifter om antalet av försäkrade nötkreatur i Åland.

Kreatursförsäkringen i Finland är sålunda av mycket ringa omfattning. Dessa försäkringar äro till största delen beviljade av kreatursförsäkringsföreningarna, vilkas sammanlagda försäkringsstock vid utgången av år 1942 dock icke motsvarade mer än 7.9 % av antalet hästar och 0.5 % av antalet nötkreatur i landet.

Försäkringarnas medelstorlek per försäkrat kreatur i de olika länen varierar i rätt hög grad, beroende bl. a. på om endast värdefullare djur eller även vanliga kreatur av ägarna försäkrats. Störst var år 1942 medelförsäkringssumman per häst i Nylands län, nämligen 8,150 mark, och minst i Vasa län, 5,880 mk. Nötkreaturen voro i medeltal högst försäkrade också i Nylands län, där medelförsäkringsbeloppet per djur var 3,960 mk, medan försäkringarna i Vasa län voro i genomsnitt de lägsta med endast 1,160 mk per djur.

1) Suomen Tilastollinen Vuosikirja.

1) Statistisk Årsbok för Finland.

Vuoden 1942 aikana ovat eläinten hinnat huomattavasti nousseet, joten yhdenkin eläimen kuolema aiheuttaa omistajalleen melkoisen vahingon. Monet eläinten omistajat ovatkin oivaltaen vakuutuksen merkityksen korottaneet entisiä vakuutuksiaan, kuten yhdistysten vakuutuskantaa ilmaiseksi määrät osoittavat. Niinpä vakuutettujen hevosten lukumäärä on noussut vain 25 kpl, mutta vakuutussumma on noussut yli 29 milj. markkaa. Tästä noususta huolimatta olivat hevoset sittenkin silloisiin hevosten hintoihin nähden huomattavasti alivakuutettuja.

Vuonna 1942 maksoivat yhdistykset korvausta 636 vahingoittuneesta hevosesta, joista 371 kuoli. Korvaussumma oli 2,288,905 mk. Vakuutettujen hevosten keskimäärästä vahingoittui 2.23 % ja korvaussumma oli 1.29 mk kutakin keskimääräisen vakuutuskannan 100 markkaa kohti.

Samana aikana maksettiin korvausta 139 vahingoittuneesta nautaeläimestä, joista 84 kuoli. Korvaussumma oli 149,639 mk. Vakuutettujen nautaeläinten keskimäärästä vahingoittui vuotta kohden 2.11 %, ja korvaussumma oli 1.22 mk kutakin keskimääräisen vakuutussumman 100 markkaa kohden.

Pienen karjan vakuutuksia on myöntänyt vain kolme yhdistystä. Korvaukset näistä vakuutuksista olivat yhteensä 2,000 mk.

Yleiskatsausta varten yhdistetään seuraavassa taulussa vastaavia tietoja niiltä 39 vuodelta, joilta tilastollisia tietoja on saatavana.

Under år 1942 hava prisen på djur avsevärt stigit, på grund varav t. o. m. bara ett djurs död förorsakar ägaren en betydlig förlust. Många ägare av djur hava även uppfattande försäkringens betydelse förhöjt sina tidigare försäkringar, såsom framgår av de tal som avse föreningarnas försäkringsbestånd. Antalet försäkrade hästar har stigit bara med 25 stycken, men försäkringsbeståndet har ökat över 29 milj. mark. Oberoende av denna ökning voro hästarna dock i förhållande till dåvarande priserna avsevärt underförsäkrade.

Ar 1942 utbetalade föreningarna skadestånd för 636 skadade hästar, av vilka 371 dogo. Ersättningsbeloppet utgjorde 2,288,905 mk. Av medeltalet försäkrade hästar skadades per år 2.23 % och skadeersättningarna utgjorde 1.29 mk för 100 mk av årets medelförsäkringssumma.

Under samma tid erlades skadestånd för 139 av de försäkrade nötkreaturen och av de skadade dogo 84. Ersättningsbeloppet uppgick till 149,639 mk. Av medelförsäkringsbeståndet skadades per år 2.11 %, och ersättningen utgjorde 1.22 mk för varje 100 mk av medelförsäkringsbeloppet.

Endast 3 föreningar ha beviljat försäkringar för mindre djur. Ersättningsbeloppet av dessa försäkringar utgjorde 2,000 mk.

För att ernå nödig överblick sammanställas i följande tabell motsvarande uppgifter för de 39 år, från vilka statistiska uppgifter föreligga.

V u o s i Å r	Vahingoittumisprosentti Skadeprocent		Korvaussumma vakuutus- summa 100 mk:aa kohti Ersättningssumma per 100 mk av försäkringssumman	
	Hevosten Hästar	Nautaeläinte Nötkreatur	Hevosten Hästar	Nautaeläinten Nötkreatur
	%	%	mk	mk
1904	1.67	1.68	1.10	1.00
1905	1.77	1.94	0.96	1.08
1906	1.60	1.86	1.11	1.18
1907	1.63	1.45	0.97	1.00
1908	1.65	1.19	1.11	0.87
1909	1.74	1.46	1.16	1.00
1910	2.03	1.26	1.20	0.93
1911	2.31	1.25	1.68	0.97
1912	2.21	1.52	1.37	1.06
1913	1.94	1.33	1.26	1.00
1914	2.07	1.45	1.25	1.04
1915	1.84	1.40	1.24	0.97
1916	1.54	0.64	1.00	0.53
1917	1.52	0.68	1.21	0.58
1918	1.13	0.85	0.87	0.74
1919	1.20	0.58	1.02	0.77
1920	1.16	0.41	1.10	0.60
1921	1.14	0.61	1.17	0.77
1922	1.48	0.80	1.23	0.75
1923	1.32	0.72	1.01	0.74
1924	1.51	0.79	1.17	0.85
1925	1.43	0.73	1.08	0.71
1926	1.49	0.76	1.05	0.78
1927	1.70	0.71	0.93	0.62
1928	1.60	0.78	1.18	0.94
1929	1.91	1.01	1.42	1.22
1930	1.90	1.33	1.24	1.58
1931	2.05	1.88	1.40	1.87
1932	2.27	1.64	1.41	1.50
1933	2.36	1.80	1.37	1.33
1934	2.49	2.39	1.38	1.76
1935	2.75	1.83	1.53	1.22
1936	2.47	1.99	1.30	1.07
1937	2.66	2.24	1.48	1.22
1938	3.56	2.69	1.75	1.37
1939	2.63	2.64	1.42	1.56
1940	3.26	2.66	1.85	1.43
1941	2.71	2.23	1.58	0.86
1942	2.23	2.11	1.20	1.22

Toimintavuoden tarpeisiin päätetty taksoitus oli 4,650,022 mk.

Yhdistyksillä oli yhteensä voitto- ja tappiotilin mukaan tuloja v. 1942:

vakuutusmaksuja — premier	4,650,000 mk
jälleenvakuuttajat maksaneet — av återförsäkrare	1,002,000 „
korvoja y. m. tuloja — räntor o. a. inkomster	369,700 „
Yhteensä — Summa	6,021,700 mk

sekä menoja — samt utgifterna:

korvauksia — skadeersättningar	2,288,900 mk
hoitokustannuksia — förvaltningskostnader	529,100 „
jälleenvakuutusmaksuja — återförsäkringspremier	1,696,800 „
julkiset maksut — publika utgifter	15,000 „
muita menoja — övriga utgifter	143,700 „
Yhteensä — Summa	4,678,500 mk

Siis tilivuoden bruttoylijäämä — Alltså räknenskapsårets bruttoöverskott	1,348,200 mk
--	--------------

Yhdistysten varat olivat puheena olevan vuoden lopussa sijoitetut seuraavalla tavalla:

Kassa — Kassa	305,800 mk
Talletettu pankkeihin ja säästöpankkeihin — I bank och sparbank	5,182,600 „
Maksamattomia vakuutusmaksuja — Utestående premier	647,200 „
Muita varoja — Övriga tillgångar	182,500 „
Yhteensä — Summa	6,318,100 mk

Yhdistysten varsinaiset velat olivat samaan aikaan:

Maksamattomia korvauksia — Oguldna skadeersättningar	55,900 mk
Lainoja — Lån	65,900 „
Muita velkoja — Övriga skulder	666,900 „
Yhteensä — Summa	788,700 mk

Siis yhdistyksien puhdas omaisuus oli vuoden 1942 lopussa 5,529,400 mk, ja on se vuoden kuluessa lisääntynyt 1,336,400 mk. Perimättömien vakuutusmaksujen määrä on vuoden 1942 kuluessa lisääntynyt 25,300 mk ja oli se 1942 lopussa 13.9 % yhdistysten vakuutusmaksutuloista.

Tilanne on prosentuaalisesti hieman parantunut edellisestä vuodesta, joskaan se vieläkkään ei ole läheskään tyydyttävä. Valitettavasti on yhdistyksissä oltu liian leväperäisiä vakuutusmaksujen perimisessä ja vakuutusmaksut on jääneet joskus vast'edes perittäviksi ja yhdistyksen varoihin nähden sangen huomattavia summia on vuosittain jouduttu perimättöminä poistamaan.

Yhdistysten puhtaan omaisuuden vakuutuskannan 1,000 markkaa kohden kunkin vuoden lopussa vuosina 1906—1942 osoittavat alla olevat luvut:

Vuonna — År 1906	1.52 mk
” — ” 1907	1.47 „
” — ” 1908	1.23 „
” — ” 1909	1.46 „
” — ” 1910	2.97 „
” — ” 1911	4.59 „
” — ” 1912	4.58 „
” — ” 1913	5.50 „
” — ” 1914	6.79 „
” — ” 1915	7.82 „
” — ” 1916	11.25 „
” — ” 1917	11.91 „
” — ” 1918	15.09 „
” — ” 1919	14.26 „
” — ” 1920	12.75 „
” — ” 1921	13.98 „
” — ” 1922	15.04 „
” — ” 1923	16.51 „

De beslutade uttaxeringen utgjorde 4,650,022 mark.

Föreningarnas sammanlagda inkomster enligt vinst- och förlusträkningen voro år 1942:

vakuutusmaksuja — premier	4,650,000 mk
jälleenvakuuttajat maksaneet — av återförsäkrare	1,002,000 „
korvoja y. m. tuloja — räntor o. a. inkomster	369,700 „
Yhteensä — Summa	6,021,700 mk

sekä menoja — samt utgifterna:

korvauksia — skadeersättningar	2,288,900 mk
hoitokustannuksia — förvaltningskostnader	529,100 „
jälleenvakuutusmaksuja — återförsäkringspremier	1,696,800 „
julkiset maksut — publika utgifter	15,000 „
muita menoja — övriga utgifter	143,700 „
Yhteensä — Summa	4,678,500 mk

Siis tilivuoden bruttoylijäämä — Alltså räknenskapsårets bruttoöverskott	1,348,200 mk
--	--------------

Föreningarnas tillgångar voro vid slutet av ifrågavarande år placerade på följande sätt:

Kassa — Kassa	305,800 mk
Tallettetu pankkeihin ja säästöpankkeihin — I bank och sparbank	5,182,600 „
Maksamattomia vakuutusmaksuja — Utestående premier	647,200 „
Muita varoja — Övriga tillgångar	182,500 „
Yhteensä — Summa	6,318,100 mk

Föreningarnas verkliga skulder vid samma tid voro:

Maksamattomia korvauksia — Oguldna skadeersättningar	55,900 mk
Lainoja — Lån	65,900 „
Muita velkoja — Övriga skulder	666,900 „
Yhteensä — Summa	788,700 mk

Således utgjorde vid slutet av år 1942 föreningarnas verkliga tillgångar 5,529,400 mk, och hava dessa under året ökat med 1,336,400 mk. Beloppet utestående premier har under år 1942 ökat med 25,300 mk och utgjorde vid utgången av år 1942 13.9 % av premierna.

Läget har procentuellt något förbättrats sedan föregående år ehuru det ej ännu är ens närmelsevis nöjaktigt. Beklagligt är att föreningarna försummat att indriva sina premier i tid och att denna indrivning lämnats till en avlägsen framtid, så att på detta sätt ganska betydliga summor i förhållande till föreningens tillgångar årligen avskrivits oindrivna.

Nedanstående tal angiva föreningarnas rena behållning för varje 1,000 mk av försäkringsbeståndet vid utgången av åren 1906—1942:

Vuonna — År 1924	18.52	„
„ — „ 1925	20.64	„
„ — „ 1926	22.28	„
„ — „ 1927	22.69	„
„ — „ 1928	28.98	„
„ — „ 1929	23.57	„
„ — „ 1930	23.38	„
„ — „ 1931	23.40	„
„ — „ 1932	25.02	„
„ — „ 1934	26.60	„
„ — „ 1935	26.15	„
„ — „ 1936	24.13	„
„ — „ 1937	22.34	„
„ — „ 1938	21.74	„
„ — „ 1939	21.18	„
„ — „ 1940	22.60	„
„ — „ 1941	25.04	„
„ — „ 1942	30.01	„

Tästäkin näkyy, että yhdistysten puhdas omaisuus on yleensä vuosi vuodelta kasvanut vakuutuskantaan verrattuna. Puhtaan omaisuuden suhteellinen aleneminen vuosina 1936—1940 johtuu vakuutuskannan suuresta noususta.

Alla olevassa taulussa yhdistykset ryhmitetään läänittäin niiden vuoden 1942 lopussa omistamien varojen suuruuden mukaan, kun niistä on vähennetty maksamattomat korvaukset ja kaikki lainat.

Härav framgår, att i allmänhet föreningarnas tillgångar är för år ökats i förhållande till försäkringsbeståndet. Tillgångarnas relativa minskning under åren 1936—1940 har föroresakats av försäkringsbeståndets stora ökning.

I nedanstående tabell grupperas föreningarna länsvis efter storleken av sin behållning vid utgången av år 1942 sedan oguldna skadeersättningar och samtliga län från dragits.

Lääni—Län	Varat ovat velkoja suuremmat Tillgångarna överstiga gälden med						Yhteensä Summa
	100,000 ja sitä suuremmat 100,000 eller däröver	50,000 mk:sta 100,000 mk:aan mellin 50,000 och 100,000 mk	20,000 mk:sta 50,000 mk:aan mellin 20,000 och 50,000 mk	10,000 mk:sta 20,000 mk:aan mellin 10,000 och 20,000 mk	5,000 mk:sta 10,000 mk:aan mellin 5,000 och 10,000 mk	Vähemmän kuin 5,000 mk muhde än 5,000 mk	
Uudenmaan — Nylands	—	—	—	2	—	—	2
Turun ja Porin — Åbo och Björneborgs	—	—	—	2	4	3	9
Ahvenanmaan maakunta — Landskapet Åland	—	—	—	—	—	1	1
Hämeen — Tavastehus	—	1	—	1	1	1	4
Viipurin — Viborgs	1	2	1	8	6	—	18
Mikkelin — S:t Michels	—	—	1	2	—	—	3
Kuopion — Kuopio	—	1	—	1	2	2	6
Vaasan — Vasa	1	2	3	18	15	6	45
Oulun — Uleåborgs	—	—	1	2	2	1	6
Yhteensä — Summa	2	6	6	36	30	14	94

Vaikka yhdistysten varojen summa on yleensä kasvanut, ovat useimmat yhdistykset edelleen varsin heikkoja.

Seuraavassa taulussa esitetään ne syyt, jotka ovat aiheuttaneet vakuutettuja hevosia kohdanneet vahingot sekä kuinka suuret olivat korvaukset kustakin eri syystä sattuneista vahingoista.

Ehuru föreningarnas tillgångar i allmänhet ökats, äro de flesta föreningar ännu synnerligen svaga.

I följande tabell anföras orsakerna till skadorna som drabbat försäkrade hästar, och ersättningarnas storlek för varje skilt slag av skador.

Hevosia kohdanneiden vahinkojen syyt. — Orsakerna till skadorna som drabbat hästar.

Syy—Orsak	Luku Antal	%	Yhteensä Summ	%
Erilaiset luokatkeamat — Benbrott av olika slag	40	6.3	126,965	5.9
Patti — Spatt	19	3.0	44,828	2.1
Tulehdukset luissa ja nivelissä — Inflammation i ben och leder	43	6.8	110,886	5.2
Muut luuston taudit — Annan sjukdom i benbyggnaden	18	2.8	34,761	1.6
Erilaiset kaviotaudit — Hovlidanden av olika slag	16	2.5	11,656	0.5
Tulehdukset jänteissä ja jännetupeissa — Inflammation i senor och senskidor	28	4.4	74,016	3.5
Muut ontumisviat — Hältor av olika slag	30	4.7	47,645	2.2
Ähky — Kolik	71	11.2	324,735	15.2
Muut vatsa- ja suolivammat ja taudit — Övriga åkommor och sjukdomar i mage och tarmar	97	15.2	436,656	20.4
Hengityselinten vammat ja taudit — Åkommor och sjukdomar i andningsorganen	36	5.7	127,592	6.0
Kuohitsemisen seuraukset — Kastrationsföljder	10	1.6	50,320	2.4
Muut taudit ja vammat — Andra sjukdomar och åkommor	160	25.1	555,173	26.0
Syy tuntematon — Okänd orsak	68	10.7	192,533	9.0
Yhteensä — Summa	636	100.0	2,137,266	100.0

Samalla tavalla esitetään seuraavassa taulussa vakuutettuja nautaeläimiä kohdanneiden vahinkojen syyt sekä korvaussummat kustakin eri syyistä sattuneista vahingoista.

Likaledes anföras i nedanstående tabell orsakerna till de skador, som drabbat försäkrade nötkreatur, samt ersätningarna för varje skilt slag av skador.

Nautaeläimiä kohdanneiden vahinkojen syyt. — Orsakerna till skadorna som drabbat nötkreatur.

Syy—Orsak	Luku Antal	%	Yhteensä Summa	%
Erlaiset luokatkeamat — Benbrott av olika slag	5	3.6	4,001	2.7
Muut luuston ja nivelten vammat — Andra åkommor i benbyggnad och leder	3	2.2	2,287	1.5
Punatauti — Blodstalling	15	10.8	36,263	24.2
Pernarutto — Mjältbrand	2	1.4	2,000	1.3
Vatsa- ja suolivammat ja taudit — Mag- och tarmåkommor och sjukdomar	34	24.4	33,493	22.4
Hengityselinten vammat ja taudit — Fel och sjukdomar i andningsorganen	3	2.2	8,489	5.7
Poikimakuume — Kalvningsfeber	14	10.1	19,855	13.3
Vammoja siitineliimissä — Åkommor i könsorganen	14	10.1	5,216	3.5
Muut taudit ja vammat — Andra sjukdomar och åkommor	35	25.1	28,922	19.3
Syy tuntematon — Okänd orsak	14	10.1	9,113	6.1
Yhteensä — Summa	139	100.0	149,639	100.0

Vuonna 1940 on ensi kerran laadittu taulukot, kuukausittain vahinkojen lukumäärästä sekä korvausten suuruudesta. Taulut ovat erikseen hevosisista ja erikseen nautaeläimistä. Kesäkuukausina n. s. laidunkauden aikana on vahinkoja yleensä enemmän, mutta huipun hevovahingoissa muodostaa huhtikuu ja nautavahingoissa heinäkuu. On selvää, että nautaeläinten vahingot esim. juuri punataudin vuoksi tulevat yleensä kesällä olemaan korkeimmillaan.

År 1940 hade i tabellerna för första gången skadornas antal och ersätningarnas summor ordnats månadsvis. Tabellerna avse skilt hästar och skilt nötkreatur. Under sommarmånaderna, som utgöra den så kallade betesperioden, är skadornas summa större, men kulminationen inträffar för hästskador i april och för nötskador i juli. Det är klart att nötkreaturens skador med anledning av t. ex. rödsoten alltid nå sin höjd under sommaren.

Hevosia — Hästar.

Läni—Län	Tammikuu Januari	Heinäkuu Juli	Maaliskuu Mars	Huhtikuu April	Toukokuu Maj	Kesäkuu Juni	Heinäkuu Juli	Elokuu Augusti	Syyskuu September	Lokakuu Oktober	Marraskuu November	Joulukuu December	Yhteensä Summa
Uudenmaan — Nylands	—	1	—	1	—	1	—	1	—	—	—	—	4
Turun ja Porin — Åbo och Björneborgs	4	10	5	11	9	11	6	8	5	7	9	10	95
Ahvenanmaan maakunta — Landskapet Åland	4	7	6	8	8	4	6	4	4	8	9	4	72
Hämeen — Tavastehus	11	3	2	3	7	1	3	3	4	4	2	—	45
Viipurin — Viborgs	4	4	4	8	9	8	12	10	12	6	5	4	86
Mikkelin — St Michels	—	1	—	1	—	1	3	1	1	1	—	—	10
Kuopion — Kuopio	10	4	4	2	4	—	3	1	4	1	—	2	35
Vaasan — Vasa	16	15	15	34	27	15	20	18	21	16	16	30	250
Oulun — Uleåborgs	2	2	2	6	3	1	6	3	3	2	—	9	39
Yhteensä koko maassa — Summa för hela landet	51	47	38	74	67	50	54	51	51	50	42	61	636
Prosenttia — Procent	8.0	7.4	6.0	11.6	10.5	7.9	8.5	8.0	8.0	7.9	6.6	9.6	100.0

Hevosia — Hästar.

Läni—Län	Tammikuu Januari	Heinäkuu Juli	Maaliskuu Mars	Huhtikuu April	Toukokuu Maj	Kesäkuu Juni	Heinäkuu Juli
Uudenmaan — Nylands	—	2,800	—	9,500	—	1,000	—
Turun ja Porin — Åbo och Björneborgs	4,534	8,007	4,976	18,031	15,367	31,829	4,589
Ahvenanmaan maakunta — Landskapet Åland	1,127	1,554	511	6,064	1,879	733	4,571
Hämeen — Tavastehus	41,450	888	6,930	12,998	42,785	40	18,560
Viipurin — Viborgs	14,115	922	6,760	26,050	20,941	37,002	52,949
Mikkelin — St Michels	—	3,600	—	2,000	—	8,000	8,412
Kuopion — Kuopio	31,774	19,676	6,650	5,120	14,181	—	2,800
Vaasan — Vasa	66,705	60,170	44,648	163,690	116,843	105,771	66,819
Oulun — Uleåborgs	9,900	8,997	391	25,488	5,501	4,850	18,879
Yhteensä koko maassa — Summa för hela landet	169,605	106,614	70,866	268,941	217,497	189,225	177,579
Prosenttia — Procent	7.9	5.0	3.3	12.6	10.2	9.0	8.3

Lääni—Län	Elokuun Augusti	Syyskuun September	Lokakuun Oktober	Marraskuun November	Joulukuun December	Yhteensä Summa
Uudenmaan — Nylands	1,500	—	—	—	—	14,800
Turun ja Porin — Åbo och Björneborgs	26,602	12,701	3,738	35,787	17,017	183,178
Ahvenanmaan maakunta — Landskapet Åland	412	418	2,262	5,355	1,283	26,169
Hämeen — Tavastehus	17,368	20,906	7,459	12,154	24,602	206,140
Viipurin — Viborgs	46,994	79,981	35,308	9,465	6,115	336,602
Mikkelin — S:t Michels	4,000	4,000	700	10,000	—	40,712
Kuopion — Kuopio	2,050	36,400	5,600	—	2,913	127,164
Vaasan — Vasa	129,370	56,538	118,134	61,112	82,928	1,072,728
Oulun — Uleåborgs	6,420	17,442	5,045	—	26,860	129,773
Yhteensä koko maassa — Summa för hela landet	234,716	228,386	178,246	133,873	161,718	2,137,266
Prosenttia — Procent	11.0	10.7	8.3	6.3	7.6	100.0

Nautaeläimiä — Nötkreatur.

Lääni—Län	Tammikuun Januari	Heinäk. uun Februari	Maalisk. uun Mars	Huhtikuun April	Toukokuun Maj	Kesäkuun Juni	Heinäk. uun Juli	Elokuun Augusti	Syyskuun September	Lokakuun Oktober	Marraskuun November	Joulukuun December	Yhteensä Summa
Uudenmaan — Nylands	—	—	—	—	—	—	—	—	—	—	—	—	—
Turun ja Porin — Åbo och Björneborgs	2	1	—	3	2	4	2	1	2	2	4	4	27
Ahvenanmaan maakunta — Landskapet Åland	2	2	2	4	4	1	—	2	4	5	3	2	32
Hämeen — Tavastehus	1	4	1	—	2	1	—	—	—	—	—	5	15
Viipurin — Viborgs	1	3	—	—	2	3	5	1	3	1	1	3	23
Mikkelin — S:t Michels	—	—	—	—	—	—	1	—	—	—	1	—	3
Kuopion — Kuopio	—	2	—	1	1	2	8	3	1	1	—	—	19
Vaasan — Vasa	1	1	1	—	1	1	6	3	1	1	—	1	17
Oulun — Uleåborgs	—	—	—	—	1	—	—	1	—	1	—	—	3
Yhteensä koko maassa — Summa för hela landet	7	14	4	8	13	12	22	12	11	11	9	16	139
Prosenttia — Procent	5.0	10.1	2.9	5.8	9.4	8.6	15.8	8.8	7.9	7.9	6.5	11.5	100.0

Nautaeläimiä — Nötkreatur.

Lääni—Län	Tammikuun Januari	Heinäk. uun Februari	Maalisk. uun Mars	Huhtikuun April	Toukokuun Maj	Kesäkuun Juni	Heinäk. uun Juli
Uudenmaan — Nylands	—	—	—	—	—	—	—
Turun ja Porin — Åbo och Björneborgs	697	1,596	—	2,199	3,468	1,259	4,948
Ahvenanmaan maakunta — Landskapet Åland	244	1,181	178	436	3,736	175	—
Hämeen — Tavastehus	650	4,339	426	—	1,700	53	—
Viipurin — Viborgs	1,097	2,825	—	—	2,553	7,207	14,520
Mikkelin — S:t Michels	—	—	—	—	—	—	4,280
Kuopion — Kuopio	—	1,187	—	200	200	2,220	15,583
Vaasan — Vasa	1,000	117	1,250	—	1,100	84	7,386
Oulun — Uleåborgs	—	—	—	—	175	—	—
Yhteensä koko maassa — Summa för hela landet	3,688	11,245	1,854	2,835	12,932	10,998	46,717
Prosenttia — Procent	2.5	7.5	1.2	2.0	8.6	7.4	31.2

Lääni—Län	Elokuun Augusti	Syyskuun September	Lokakuun Oktober	Marraskuun November	Joulukuun December	Yhteensä Summa
Uudenmaan — Nylands	—	—	—	—	—	—
Turun ja Porin — Åbo och Björneborgs	6,597	2,058	2,700	636	4,138	30,296
Ahvenanmaan maakunta — Landskapet Åland	4,412	1,413	473	4,793	2,995	20,036
Hämeen — Tavastehus	1,850	—	—	—	2,359	11,377
Viipurin — Viborgs	3,000	3,262	1,500	1,453	4,333	41,750
Mikkelin — S:t Michels	—	—	—	1,500	328	6,108
Kuopion — Kuopio	3,070	200	400	—	—	23,060
Vaasan — Vasa	1,951	450	300	—	1,000	14,638
Oulun — Uleåborgs	346	—	1,853	—	—	2,374
Yhteensä koko maassa — Summa för hela landet	21,226	7,383	7,226	8,382	15,153	149,639
Prosenttia — Procent	14.2	4.9	4.8	5.6	10.1	100.0

Alkaen vuodesta 1926, jolloin paikallisten eläinvakuutusyhdistysten vakuutuskannan jälleenvakuuttaminen sai alkunsa, vakuutusyhdistysten vakuutusmaksutulot ja vahingonkorvausmenot kokonaisuudessaan, jälleenvakuuttajain osuudet niistä sekä yhdistysten omat osuudet ovat suhtautuneet toisiinsa seuraavassa taulussa esitetyllä tavalla.

Under tiden f. o. m. år 1926, då återförsäkringen av de lokala kreatursförsäkringsföreningarnas försäkringsbestånd tog sin början, ha försäkringsföreningarnas totala premieinkomster och skadeersättningar, återförsäkringarnas andelar samt föreningarnas egna andelar förhållit sig till varandra på sätt tabellen här nedan utvisar.

Vnosi År	Vakuutusmaksuja kalkkia Summa försäkringspremier	Siitä jälleenvakuuttajain osuus Därav återförsäkringarnas andel	Yhdistysten osuus Föreningarnas andel	Vahingonkorvauskalkkia Summa skadeersättning	Siitä jälleenvakuuttajain osuus Därav återförsäkringarnas andel	Yhdistysten osuus Föreningarnas andel	Korvaukset %:ssa vak. maksuista Ersättningar i % av premier		
							Kalkkia Inalles	Jäll. vak. Återförs.	Yhdist. Fören.
1926	640,700	—	640,700	478,600	—	478,600	74.7	—	74.7
1927	687,000	6,900	680,100	520,500	12,800	507,900	75.8	185.5	74.7
1928	714,000	26,600	687,400	586,600	24,200	562,400	82.2	91.0	81.8
1929	783,700	43,900	739,800	652,600	39,900	612,700	83.3	90.9	82.8
1930	815,700	69,700	746,000	763,700	90,800	672,900	93.6	130.3	90.2
1931	832,200	78,500	753,700	808,700	109,100	699,600	97.2	139.0	92.8
1932	904,100	83,500	815,600	727,700	66,000	661,700	80.5	74.6	81.1
1933	889,300	44,200	845,100	695,600	43,300	652,300	78.2	98.0	77.2
1934	935,900	54,800	881,100	798,400	47,200	751,200	85.3	86.2	85.3
1935	1,083,800	74,800	1,009,000	819,200	76,600	742,600	75.6	102.4	73.6
1936	1,396,200	167,000	1,229,200	855,100	98,800	756,300	61.2	59.2	61.5
1937	1,884,300	372,900	1,511,400	1,235,400	261,300	974,100	67.0	70.1	64.5
1938	2,628,100	725,200	1,902,900	1,900,100	603,300	1,296,800	72.3	83.2	68.1
1939	3,316,800	995,300	2,321,500	1,981,400	661,000	1,320,400	59.7	66.4	56.9
1940	3,062,200	908,900	2,153,300	2,716,300	910,500	1,805,800	88.7	100.2	83.9
1941	3,942,100	1,235,100	2,697,000	2,335,600	865,900	1,469,700	59.2	70.1	54.5
1942	4,650,000	1,696,800	2,953,200	2,288,900	1,002,000	1,286,900	49.2	59.1	43.6

Vuoden 1942 aikana 80 yhdistystä eli n. 85 % kaikista yhdistyksistä on jälleenvakuuttanut osan vakuutuskannastaan. Nämä yhdistykset voivat jälleenvakuutuksen turvin vakuuttaa eläimet täydestä arvostaan ja siten täydellisesti tyydyttää paikkakuntansa vakuutustarpeen. Sitävastoin ne 14 yhdistystä, jotka eivät ole järjestäneet jälleenvakuutusta, voivat vakuuttaa eläimet enintään yhdistysjärjestyksensä määräämistä enimmäismäärästä. Näistä yhdistyksistä on Vaasan läänissä 10, Turun ja Porin sekä Oulun läänissä 2.

Vakuutuksenottajain kannalta sekä silmälläpitäen vakuutusturvan lisäämistä ja sen ulottamista yhä laajempiin piireihin ei ole yhdentekevää, kykenevätkö yhdistykset vakuuttamaan eläimet täyteen tai lähes täyteen arvoon vaiko mahdollisesti vain kolmanneksen todellisesta arvosta.

Keskinäisistä vahinkovakuutusyhdistyksistä annetun lain 6 § 1 mom. 7) kohdan mukaan on vakuutusyhdistyksen yhdistysjärjestyksessä mainittava ne perusteet, joiden mukaan määrätään korkeimmat vakuutusmäärät, joista yhdistys saa ilman jälleenvakuutusta ottaa vastatakseen. Saman §:n 2 mom:n mukaan taas on sosiaaliministeriön, vahvistaessaan sanottua määräästä yhdistyksen yhdistysjärjestykseen, valvottava, että syntyy turvaava suhde yksityisen vastuunvaaran ja yhdistyksen koko vakuutuskannan välille. Jotta nämä säännökset saataisiin toteutetuiksi tarkoituksenmukaisesti ja samalla kaikille eläinvakuutusyhdistyksille yhdenmukaisesti on eläinvakuutusyhdistyksiä varten laaditussa ja sosiaaliministeriön hyväksymässä malliyhdistysjärjestyksessä ehdotettu sensisältöinen määräys, ettei yhdistys saa yhdestäkään vakuutuksesta pitää omalla vastuullaan eläintä kohti enempää kuin yksi sadalta yhdistyksen koko vakuutuskannasta eikä missään tapauksessa enempää kuin 5,000 markkaa eläintä kohti sekä että yhdistys järjestää vastuidensa jälleenvakuuttamisen sen mukaisesti, kuitenkin siten, että ensiksi jälleenvakuutetaan vähintään 20 % kustakin eri vastuusta. Rahanarvon alentumisen johdosta tämä määrä on aivan liian pieni. Yhdistysten vakavaraisuus edellyttää kuitenkin, että omalla vastuulla pidetty osa on määrätysissä

Under år 1942 ha 80 föreningar eller 85 % av alla försäkringsföreningar återförsäkrat en del av sitt försäkringsbestånd. Dessa föreningar kunna med stöd av sina återförsäkringar försäkra djuren till deras fulla värde och sålunda fullständigt tillgodose ortens försäkringsbehov. Däremot kunna de 14 föreningar, vilka icke tagit någon återförsäkring, försäkra djuren endast till det maximalbelopp, som bestämmas i deras stadgar. Av dessa föreningar verka 10 i Vasa län, 2 i Åbo och Björneborgs och Uleåborgs län.

Ur försäkringstagnationens synpunkt åter och med tanke på försäkringsskyddets ökande och dess utsträckande till allt vidare kretsar är det icke likgiltigt, huruvida föreningarna äro i stånd att försäkra kreaturen till fullt resp. nästan fullt värde eller möjligen blott till en tredjedel av faktiska värdet.

Enligt 6 § 1 mom. punkt 7) i lagen om ömsesidiga skadeförsäkringsföreningar böra försäkringsföreningsstadgar innehålla bestämmelse om de grunder, enligt vilka de högsta försäkringsbelopp fastställas, för vilka föreningen må utan återförsäkring ikläda sig ansvarighet. Enligt 2 mom. i samma § åter skall socialministeriet vid fastställandet av sagda bestämmelse i föreningsstadgar tillse, att ett betryggande förhållande mellan enskild ansvarighetsrisk och föreningens hela försäkringsbestånd åstadkommes. I syfte att få dessa stadganden förverkligade på ett ändamålsenligt och tillika för samtliga kreatursförsäkringsföreningar enhetligt sätt har i ett normalförslag till stadgar för kreatursförsäkringsföreningar, vilket socialministeriet godkänt, föreslagits en bestämmelse av det innehåll, att förening icke får på något försäkrat djur hålla på eget ansvar mer än 1 % av föreningens hela försäkringsbestånd och i ingen händelse mer än 5,000 mark per djur samt att föreningen ordnar återförsäkringen av sina risker i överensstämmelse därmed, dock så, att överst återförsäkras minst 20 % av varje enskild risk. På grund av penningvärdets fall är detta belopp alldeles för litet. Kreatursförsäkringsförenings soliditet förutsätter likväl, att den på eget an-

suhteessa sekä vakuutusmaksutuloihin että vararahaston määrään. Tämän vuoksi ja kun vain harvalla eläinvakuutusyhdistyksellä on tätä varten riittävän suuri vararahasto, sosialiministeriö on vain muutamissa poikkeustapauksissa voinut vahvistaa oman vastuun korottamista koskevan muutoksen yhdistysjärjestykseen.

Koska useimmat vakuutusyhdistykset ovat hyväksyneet ehdotetut mallimääräykset sellaisinaan, lienee tärkeää valaista, miten jälleenvakuutusta koskevat malliehdotuksen määräykset vaikuttavat erisuuruisten vakuutusyhdistysten myöntämiin erisuuruisiin vakuutuksiin. Seuraava taulu osoittaa, kuinka suuri osa 1,000—8,000 markan suuruisesta vakuutuksesta on jälleenvakuutettava yhdistyksen vakuutuskannan ollessa vähintään 300,000 markkaa.

Yhdistyksen vakuutuskanta Föreningens försäkrings- bestånd mk	Jokaisesta, yhdistyksen antamasta — På varje av föreningen beviljad							
	1,000	2,000	3,000	4,000	5,000	6,000	7,000	8,000
	mk:n suuruudesta vakuutuksesta on malliehtojen mukaan jälleen vakuutettava: mk stor försäkring bör enligt normalvillkoren återförsäkras:							
300,000	200	400	600	1,000	2,000	3,000	4,000	5,000
400,000	200	400	600	800	1,000	2,000	3,000	4,000
500,000 tai yli — ell. mer	200	400	600	800	1,000	1,200	2,000	3,000

Taulussa on yhdistyksen suuruuden lähtökohdaksi otettu 300,000 markan suuruinen vakuutuskanta eli pienin vakuutuskanta, jota malliehdossa vaaditaan. Sensuuruisen yhdistyksen täytyy, voidakseen vakuuttaa esim. hevosen 5,000 markan arvoon, jälleenvakuuttaa siitä 2,000 markkaa, mutta jos vakuutuskanta nousee 400,000 tai 500,000 markkaan, vaaditaan yhtä suuri jälleenvakuutus vasta 6,000 tai 7,000 markan suuruisesta vakuutuksesta. Suuremmalla yhdistyksellä on siis paljon enemmän liikuntavapautta myöntäessään verraten suuria vakuutuksia.

Muutamat yhdistykset ovat halunneet kokonaan poistaa malliehdossa olevan määräyksen siitä, että jokaisesta vakuutuksesta vähintään 20 % on jälleenvakuutettava. Koska tässä on kysymyksessä seikka, joka koskee yksinomaan yhdistyksen ja sen jälleenvakuuttajan välistä sopimussuhdetta, ei sosialiministeriö ole katsonut voivansa eri tapauksissa ehdottomasti pitää kiinni puheenaolevasta määräyksestä, kun vaan yhdistys muuten täyttää jälleenvakuutusvelvollisuutensa.

Toivottavaa on, että myös eläinvakuutusyhdistykset vakuutusyhdistyslain ja hyvin järjestetyn jälleenvakuutuksen turvissa pääsisivät niistä vaikeuksista, jotka tähän asti ovat olleet estämässä tämän maamme karjanhoidolle varsin tärkeän paikallisen vakuutustoiminnan tarkoituksenmukaista edistymistä ja kehittymistä. Maamme maanviljelyksen ja karjanhoidon kannalta on erittäin tärkeää, että kotieläimiä voidaan tarpeen mukaisesti vakuuttaa, ja paikalliset eläinvakuutusyhdistykset puolestaan eivät voi menestyä toiminnassaan ilman sitä tukea ja turvaa, jota jälleenvakuutus tarjoaa niille.

III. Kalastusvakuutusyhdistykset.

Kalastusvakuutuksella tarkoitetaan elinkeinona harjoitettua kalastuksessa käytettyjen välineiden, kuten pyydysten, alusten ja suojarakennusten vakuuttamista, joten otsakkeessa oleva, yleisesti käytetty nimitys „kalastusvakuutus” on jonkun verran harhaanjohtava.

svar behållna delen av risken står i viss proportion såväl till premieinträderna som till reservfonden. På grund härav och då endast få kreatursförsäkringsföreningar ha för ändamålet tillräckligt stora reservfonder, har socialministeriet endast i enstaka undantagsfall kunnat fastställa ändringar i föreningsstadgarna, vilka avse förhöjandet av föreningsens eget ansvar.

Enär de flesta försäkringsföreningar godkänt dessa föreslagna normer som sådana, torde det vara av vikt att belysa verkningarna av normalförslaget bestämmelser om återförsäkring på olika stora försäkringar inom olika stora försäkringsföreningar. Nedanstående tabell visar, vilket belopp av en försäkring, stor 1,000—8,000 mark, bör enligt normalvillkoren återförsäkras, om föreningens försäkringsbestånd uppgår till minst 300,000 mark.

Till utgångspunkt i fråga om föreningens storlek har i tabellen tagits ett försäkringsbestånd om 300,000 mark eller det minsta bestånd, som enligt normalvillkoren kräves. En förening av denna storlek måste, för att kunna försäkra t. ex. en häst till ett belopp av 5,000 mark, härav återförsäkra 2,000 mark, medan, om försäkringsbeståndet stiger till 400,000 resp. 500,000 mark, en lika stor återförsäkring erfordras först för en försäkring, lydande å 6,000 resp. 7,000 mark. En större förening har sålunda betydligt mera rörelsefrihet vid beviljande av relativt stora försäkringar.

En del föreningar ha helt och hållet önskat avlägsna den i normalvillkoren ingående bestämmelsen, att av varje försäkring minst 20 % skall återförsäkras. Enär här är fråga om en angelägenhet, som uteslutande gäller ett avtalsförhållande mellan föreningen och dess återförsäkrare, har socialministeriet icke ansett sig kunna in casu obetingat fasthålla vid bestämmelsen i fråga, blott föreningen i övrigt fullgör sin återförsäkringskyldighet.

Det är att hoppas, att även kreatursförsäkringsföreningarna i hägnet av försäkringsföreningslagen och en väl ordnad återförsäkring skola övertinna de svårigheter, som hittills hindrat denna för landets boskapskötsel synnerligen betydelsefulla lokala försäkringsverksamhet att på ett ändamålsenligt sätt förkovras och utvecklas. För jordbruket och boskapskötseln i vårt land är det av synnerlig vikt, att husdjuren kunna i mån av behov försäkras, och de lokala kreatursförsäkringsföreningarna å sin sida kunna icke med framgång bedriva sin verksamhet utan det stöd och skydd, som återförsäkringen erbjuder dem.

III. Fiskeriförsäkringsföreningar.

Med fiskeriförsäkring åsyftas försäkring av de hjälpmedel, såsom fångstredskap, farkoster och skjulbyggnader, vilka användas vid såsom näringsfång bedrivet fiskeri, varför rubrikens allmänt använda benämning „fiskeriförsäkring” är något missvisande.

Kalastusvakuutus ei ole maamme kalastajain piirissä saanut osakseen mainittavaa harrastusta.

Vuonna 1942 on toiminut vain 3 kalastusvakuutusyhdistystä, *Satakunnan Kalastusvälinevakuutusyhdistys* ja *Nylands Fiskeriförsäkringsförening* sekä uusi kertomusvuonna toimintansa aloittanut *Abolands Fiskeriförsäkringsförening* niminen yhdistys. Itäisen Suomenlahden Kalastusvälinevakuutusyhdistyksen ja Laatokan Kalastusvakuutusyhdistyksen toiminta on sodan johdosta ollut keskeytynyt. 22. 6. 38 annetun lain mukaan kalastusvakuutusyhdistyksillä on oikeus saada avustusta valtion varoista. Ennen kuin tätä avustusta voitiin suorittaa oli yhdistysten muutettava vakuutusehtojaan ja yhdistysjärjestystään. Nämä muutokset ovat vienneet aikaa, joten yksi yhdistys ei vielä kertomusvuonna ole saanut valtion apua korvauksista.

Kalastusvakuutusyhdistysten yhteenlaskettu vakuutus-kanta oli v:n 1942 päättyessä pyörein luvuin 1,970,100 mk, jaettuna 1,075 vakuutukselle; vakuutusta kohden tuli siis keskimäärin noin 1,832 mk. Vakuutusmaksuja kantoivat yhdistykset vuonna 1942 yhteensä 63,911 mk ja suorittivat vahingonkorvauksia 51,791 mk. Jälleenvakuutuksia yhdistykset eivät ole käyttäneet.

Fiskeriförsäkringen har icke bland landets fiskare tillunnit sig något nämnvärt intresse.

Under år 1942 ha endast 3 fiskeriförsäkringsföreningar varit i verksamhet; föreningarnas namn äro utsatta här invid. Itäisen Suomenlahden Kalastusvälinevakuutusyhdistys och Laatokan Kalastusvälinevakuutusyhdistys benämnda föreningars verksamhet har med anledning av kriget varit avstannad. Enligt lagen den 22. 6. 38 äro fiskeriförsäkringsföreningarna berättigade till understöd av statsmedel. Förrän detta bidrag kunde utbetalas voro föreningarna dock tvungna att ändra sina försäkringsvillkor och sina stadgar. Dessa försändringar hava tagit tid, så att en förening har ännu icke under berättelseåret fått statsbidrag på grund av skadeersättningar.

Fiskeriförsäkringsföreningarnas sammanlagda försäkringsbestånd vid utgången av år 1942 utgjorde i rúnt tal 1,970,100 mk, fördelat på 1,075 försäkringar; medelbeloppet per försäkring var sálunda omkring 1,832 mk. I premier uppburu föreningarna under år 1942 inalles 63,911 mk och betalade i skadeersättningar 51,791 mk. Aterförsäkring ha föreningarna icke tagit.

1942.

1.

PALOVAKUUTUS. — BRANDFÖRSÄKRING.

ASSURANCE CONTRE L'INCENDIE.

YHDISTYKSET JA VAKUUTUSKANTA. —
FÖRENINGARNA OCH FÖRSÄKRINGSBESTÄNDET.

SOCIÉTÉS ET SOMMES ASSURÉES.

1	2	3
Yhdistyksen rekisteröity nimi Föreningensinregistrerade namn <i>Le nome enregistré de société</i>	Toimitusjohtajan nimi ja osoite Verkställande direktörens namn och adress <i>Le nome et l'adresse du directeur</i>	Yhdistyksen kotipaikka Föreningens hemort <i>Domicile de société</i>
Uudenmaan lääni — Nylands län.		
1 Artjärven Palovakuutusyhdistys 2 Askolan Palovakuutusyhdistys 3 Elimäen Palovakuutusyhdistys 4 Iitin Palovakuutusyhdistys 5 Jaalan Palovakuutusyhdistys	Vainö Marttala, Artjärvi Arvid Elöranta, Askola A. Varava, Elimäki Impi Kotiranta, Kausala Hilkka Hanén, Jaala	Artjärvi Askola Elimäki Iitti Jaala
6 Karjalohjan ja Sammatin kuntain Palovakuutusyhdistys 7 Lappträsk Brandförsäkringsförening 8 Liljendal Brandförsäkringsförening 9 Mäntsälän Palovakuutusyhdistys 10 Nummen Palovakuutusyhdistys	J. E. Joenpelto, Sammatti O. Olander, Lappträsk V. Storgårds, Liljendal Juho Nikula, Mäntsälä Uno Hallamaa, Nummi, Leppäkorpi	Sammatti Lappträsk Liljendal Mäntsälä Nummi
11 Nurmijärven Palovakuutusyhdistys 12 Orimattilan kunnan Palovakuutusyhdistys 13 Pornaisten Palovakuutusyhdistys 14 Pusulan Palovakuutusyhdistys 15 Sibbo sockens och Östersundom Kapells brandförsäkringsförening	Lauri Kostia, Nurmijärvi Vilho Sihvola, Orimattila Vainö Siivola, Hinthaaara, Laukkoski Sulo Hirvikorpi, Pusula, Hirvijoki J. E. Björkvall, Nickby	Nurmijärvi Orimattila Pornaainen Pusula Sibbo
16 Tuusulan Palovakuutusyhdistys 17 Ömsesidiga försäkringsföreningen Östra Nylands brandstods-föreningen	Yrjö Mäkelä, Järvenpää Vilhelm Mylius, Borgå, Runebergsg. 29	Tuusula Borgå Yhteensä — Summa
Turun ja Porin lääni. — Åbo och Björneborgs län.		
1 Halikon ja Angelniemen Palovakuutusyhdistys 2 Huittisten y. m. kuntain Palovakuutusyhdistys 3 Hämeenkyrön Palovakuutusyhdistys 4 Ikaalisten Palovakuutusyhdistys 5 Iniö Brandförsäkringsföreningen	Frans Nummila, Halikko Oskari Hannula, Lauttakylä Jalmari Helo, Hämeenkyrö J. K. Järvinen, Ikaalinen M. D. Andersson, Norrby, Iniö	Halikko Huittinen Hämeenkyrö Ikaalinen Iniö
6 Jämijärven Palovakuutusyhdistys 7 Kankaanpään y. m. kuntain Palovakuutusyhdistys 8 Karkun ja Suoniemen Palovakuutusyhdistys 9 Kiikalan Palovakuutusyhdistys 10 Kimito Brandförsäkringsförening	Niilo Salonen, Jämijärvi M. Mattila-Oukari, Kankaanpää Lauri Mattila, Kärppälä A. Sirkkala, Kiikala Axel Österberg, Kimito	Jämijärvi Kankaanpää Karkku Kiikala Kimito
11 Kiskon ja Suomensjärven Palovakuutusyhdistys 12 Kiukaisten y. m. kuntain Palovakuutusyhdistys 13 Kokemäen y. m. kuntain Palovakuutusyhdistys 14 Korpo och Houtskär Brandförsäkringsförening 15 Köyliön Palovakuutusyhdistys	Pekka Korento, Suomensjärvi O. Myllymaa, Kiukainen M. H. Jokinen, Kokemäki Werner Abrahamsson, Korpo, Galtby Ilmari Rajala, Säskylä, Vuori	Suomensjärvi Kiukainen Kokemäki Korpo Köyliö
16 Laitilan y. m. kuntain Palovakuutusyhdistys 17 Lapin T.l. Palovakuutusyhdistys 18 Lavian Palovakuutusyhdistys 19 Liedon Palovakuutusyhdistys 20 Loimaan Seudun Palovakuutusyhdistys	J. A. Nummela, Laitila Hannes Aarnio, Lappi T.l. Lapin kylä Yrjö Polvia, Lavia Otto Albert Posti, Yliskulma Fredrik Mäkinen, Loimaan kauppala	Laitila Lappi Lavia Lieto Loimaan kauppala
21 Marttilan y. m. kuntain Palovakuutusyhdistys 22 Maskun Palovakuutusyhdistys 23 Merikarvian ja Siikaisten Palovakuutusyhdistys 24 Mietoisten kunnan Palovakuutusyhdistys 25 Mouhijärven Palovakuutusyhdistys	F. H. Kaisla, Kaunela J. Elovaara, Masku Oskari Pitkäranta, Merikarvia Kustaa Edvard Anttila, Hietämäki Sakari Kökkö, Mouhijärvi	Marttila Masku Merikarvia Mietoinen Mouhijärvi
26 Mynämäen y. m. kuntain Palovakuutusyhdistys 27 Nagu Brandförsäkringsförening 28 Nakkilan Palovakuutusyhdistys 29 Nousiaisten Palovakuutusyhdistys 30 Paimion ja Piikkiön Palovakuutusyhdistys	Jussi Tainio, Mynämäki Viktor Söderholm, Nagu, Sellmo Akseli Jaakkola, Nakkila, Soinila Matti Vilho Ristimäki, Nousiainen Santeri Kaikumäki, Paimio	Mynämäki Nagu Nakkila Nousiainen Paimio

4	5	6			8	9	10	11	
		Kiinteistöjä Fastighet Immeubles	Irtalomia Lösegendom Meubles	Yhteensä Summa Somme total					
		Vakuutussumma vuoden lopussa Försäkringssumma vid årets slut Sommes assurées à la fin de l'année			Jälkeenvakuutussumma vuoden lopussa Återföräkringssumma vid årets slut Réassurance à la fin de l'année		Ostusumma vuoden lopussa Premiefördelningsbelopp vid årets slut Le somme pour calculer les primes à la fin de l'année	Taksoitus ostusumman 1 000 mk:ie Utaxering % av premie- fördelningssumman Taxation % des sommes pour calculer les primes	
1866	799	31,263	12,266	43,529	29,954	49,522	1:50	1	
1879	608	35,004	13,629	48,633	31,611	51,166	1:50	2	
1889	1,096	51,085	22,668	73,753	29,126	76,420	1:60	3	
1879	1,763	84,922	37,689	122,611	64,470	133,600	1:70	4	
1889	306	15,358	4,805	20,163	15,493	20,320	2:—	5	
1911	286	11,719	2,543	14,262	9,236	14,835	1:80	6	
1917	793	40,482	12,283	52,765	28,220	54,449	1:50	7	
1922	402	22,745	6,623	29,368	20,590	31,667	1:72	8	
1928	1,164	42,522	14,197	56,719	35,185	55,280	1:70	9	
1937	230	16,443	8,381	24,824	20,381	25,664	1:70	10	
1928	1,166	62,340	23,069	85,409	45,736	86,625	1:75	11	
1883	1,626	99,823	39,868	139,691	62,153	132,773	1:80	12	
1927	435	30,024	10,476	40,500	31,411	41,243	1:50	13	
1908	630	37,772	18,826	56,598	29,546	58,382	1:70	14	
1894	2,437	66,953	28,008	94,961	78,672	92,320	2:—	15	
1927	715	63,850	19,284	83,134	60,347	82,558	1:90	16	
1892	18,706	739,835	271,832	1,011,667	303,500	1,011,622	1:50	17	
	38,162	1,452,140	546,447	1,998,587	895,681	2,018,446			
1870	1,780	107,607	59,946	167,553	62,621	164,920	1:40	1	
1921	2,471	153,736	63,255	216,991	136,665	212,635	1:50	2	
1921	2,575	97,979	36,263	134,242	94,250	132,849	1:60	3	
1891	4,372	75,432	30,411	105,843	66,190	122,575	1:80	4	
1928	169	5,553	933	6,486	4,391	5,968	1:60	5	
1923	576	24,730	8,563	33,293	19,435	37,932	1:70	6	
1911	2,297	84,305	33,037	117,342	55,167	134,487	1:60	7	
1894	832	44,204	16,574	60,778	36,438	56,281	1:80	8	
1876	1,003	53,541	36,647	90,188	57,365	94,017	1:60	9	
1873	3,158	143,454	88,155	231,609	177,788	214,988	1:50	10	
1874	1,151	53,112	22,248	75,360	48,312	78,640	1:70	11	
1885	7,655	331,100	181,404	512,504	250,458	536,773	1:50	12	
1871	4,381	162,401	79,836	242,237	113,079	247,403	1:55	13	
1869	718	23,813	5,584	29,397	13,831	28,189	1:50	14	
1924	267	6,537	3,916	10,453	7,237	10,890	1:80	15	
1889	5,001	213,796	97,405	311,201	136,000	322,555	1:60	16	
1888	1,670	37,310	16,492	53,802	26,750	57,497	1:60	17	
1885	883	35,314	9,650	44,964	30,534	47,401	1:80	18	
1870	1,904	123,982	54,851	178,833	49,196	174,848	1:50	19	
1871	4,745	325,642	138,638	464,280	213,200	457,349	1:60	20	
1868	2,757	171,703	83,858	255,561	101,059	280,890	1:50	21	
1878	3,946	189,696	74,200	263,896	118,162	267,766	1:60	22	
1891	2,193	87,953	29,581	117,534	64,833	127,956	1:50	23	
1932	298	12,470	5,895	18,365	15,260	18,437	1:70	24	
1879	1,326	66,173	28,841	95,014	63,121	110,357	1:60	25	
1891	1,915	89,842	48,369	138,211	66,537	138,790	1:50	26	
1867	772	23,209	8,968	32,177	16,196	43,334	1:50	27	
1889	1,067	56,157	30,140	86,297	53,311	89,037	1:60	28	
1866	811	40,387	16,051	56,438	28,253	56,436	1:50	29	
1875	1,734	124,822	51,732	176,554	83,478	181,222	1:60	30	

Taulu 1.

1	2	3
Yhdistyksen rekisteröity nimi Föreningens inregistrerade namn <i>Le nome enregistré de société</i>	Toimitusjohtajan nimi ja osoite Verkställande direktörens namn och adress <i>Le nome et l'adresse du directeur</i>	Yhdistyksen kotipaikka Föreningens hemort <i>Domicile de société</i>
31 Pargas Ömsesidiga Försäkringsförening 32 Parkanon Palovakuutusyhdistys 33 Perniön Palovakuutusyhdistys 34 Punkalaitumen Palovakuutusyhdistys 35 Pöytyän y. m. kuntain Palovakuutusyhdistys	Vilhelm Granlund, Pargasmalm 1. Olavi Lampinen, Parkano kk. K. V. Ali-Melkkilä, Perniö kk. Säästöpankki Kalle Ylinen, Punkalaidun Erkki Pekkala, Pöytyä	Pargas Parkano Perniö Punkalaidun Pöytyä
36 Rauman maalaiskunnan Palovakuutusyhdistys 37 Rymättylän ja Merimaskun Palovakuutusyhdistys 38 Rymättylän Pientilallisten Palovakuutusyhdistys 39 Sauvon ja Karunan Palovakuutusyhdistys 40 Särkisalon Palovakuutusyhdistys — Finby Brandför- säkringsförening	Samuli Laurinen, Rauma, Vasarainen Joh. Vainio, Rymättylä, Kepuinen Otto Pakkanen, Rymättylä, Taipale Gunnar Valtamo, Sauvo, Kouttu Albert Tallbacka, Särkisalo	Rauma mlk. Rymättylä Rymättylä Sauvo Särkisalo
41 Taivassalon y. m. kuntain Palovakuutusyhdistys 42 Turun ja Porin läänin Palovakuutusyhdistys 43 Tyrvään, Kiikan ja Kiikoisten Palovakuutusyhdistys 44 Ulvilan, Kullaan ja Porin mlkn Palovakuutusyhdistys 45 Uskelan, Muurlan, Perttelin ja Kuusjoen kuntain Palo- vakuutusyhdistys	Frans Mäntylä, Taivassalo kk. Toivo Varonen, Turku, Linnank. 33 Hannes Prusi, Vammala Viktor Emil Kiilo, Kullaa Aug. Saari, Salo, Anjalantie	Taivassalo Turku Tyrvää Pori mlk. Salon kauppala
46 Vampulan y. m. kuntain Palovakuutusyhdistys 47 Vehmaan ja Lokalahden Palovakuutusyhdistys 48 Viljakkalan Palovakuutusyhdistys	Niilo N. Pietilä, Vampula V. A. Hannula, Vehmaa, Pyöli Hugo Salvas, Viljakkala	Vampula Vehmaa Viljakkala Yhteensä — Summa
Ahvenanmaan maakunta — Landskapet Åland		
1 Brändö sockens Brandförsäkringsförening 2 Föglö, Kökar och Sottunga Brandförsäkringsförening 3 Lemlands Brandförsäkringsförening	Elis Björkwall, Brändö, Åland O. N. Lifvendahl, Föglö, Sonboda, Åland Karl Manner, Mariehamn, Bengtsböle	Brändö Föglö Mariehamn Yhteensä — Summa
Hämeen lääni. — Tavastehus län.		
1 Ala-Hämeen Palovakuutusyhdistys 2 Eräjärven Palovakuutusyhdistys 3 Jämsän Palovakuutusyhdistys 4 Korpilahden Palovakuutusyhdistys 5 Kuhmalahden Palovakuutusyhdistys	Martti Sipilä, Oitti T. Anttila, Eräjärvi Antti Lahtinen, Jämsä Onni Raitala, Korpilahti Eino Marttala, Kuhmalahti	Hausjärvi Eräjärvi Jämsä Korpilahti Kuhmalahti
6 Kuhmoisten Palovakuutusyhdistys 7 Kurun Palovakuutusyhdistys 8 Lounais-Hämeen Palovakuutusyhdistys 9 Längelmäen Palovakuutusyhdistys 10 Ruoveden Palovakuutusyhdistys	T. Ahtiluoto, Kuhmoinen Kalle Kenttämäniemi, Kuru Oskari Saksa, Forssa Laura Vanhatalo, Längelmäki Kustaa Vinha, Ruovesi	Kuhmoinen Kuru Forssa Längelmäki Ruovesi
11 Somerniemen Palovakuutusyhdistys 12 Someron Palovakuutusyhdistys 13 Teiskon Palovakuutusyhdistys 14 Vesilahden ja Tottijärven Palovakuutusyhdistys	Kalle Harju, Somero, Harjun irtolaukku Jalmari Raulo, Somero Kalle Ala-Pärri, Kämnniemi Johannes Poukka, Narva	Somerniemi Somero Teisko Vesilahti Yhteensä — Summa
Viipurin lääni. — Viborgs län.		
1 Antrea Palovakuutusyhdistys 2 Etelä-Karjalan Keskinäinen Palovakuutusyhdistys ¹⁾ 3 Heinjoen Palovakuutusyhdistys ¹⁾ 4 Hiitolan Palovakuutusyhdistys 5 Impilahden Palovakuutusyhdistys ¹⁾	Antti Pekkonen, Koljola as. E. Miettinen, Viipuri, Kannaksenk. 15 A 11 Vilho Ikävalko, Heinjoki Arvi Sildén, Hiitola p. t. Raivattala Eino Sarho, Impilahti	Antrea Viipuri Heinjoki Hiitola Impilahti
6 Jaakkiman y. m. kuntain Palovakuutusyhdistys 7 Johanneksen Palovakuutusyhdistys 8 Joutsenon Palovakuutusyhdistys 9 Jääsken Palovakuutusyhdistys 10 Kaukolan Palovakuutusyhdistys	Toivo Tapanainen, Lahdenpohja, Kunnan esi- kunta Méri Salo, Johannes, Kukkola Jaakko Soljala, Joutseno, Soljala Tom Hallikas, Enso, Räikkölä Laura Kuisma, Ojajärvi, Liinamaa	Jaakkima Johannes Joutseno Jääski Kaukola

¹⁾ Yhdistys ei ole ollut toiminnassa v. 1942 aikana. — Föreningen har icke varit i verksamhet under år 1942.

4	5	6			8	9	10	11	
		Kiinteistöä Fastighet Immeubles	Irtaimistoa Lösegendom Meubles	Yhteensä Summa Somme total				Taksoitus oikatusuman 1,000 mk:ta Utkerking % av premie- fordelningssumman Taxation % des sommes pour calculer les primes	
		Vakuutussumma vuoden lopussa Försäkringssumma vid årets slut Sommes assurées à la fin de l'année							
					1000 mk				
1874	4,044	140,029	56,871	196,900	107,111	219,456	1: 70	31	
1899	2,054	81,039	25,808	106,847	66,829	127,854	1: 60	32	
1867	1,520	90,840	43,260	134,100	39,557	154,650	1: 40	33	
1896	1,715	72,905	27,017	99,922	72,985	105,202	1: 60	34	
1879	2,174	95,637	66,427	162,064	62,817	167,661	1: 50	35	
1924	1,468	52,639	22,825	75,464	31,884	70,795	1: 70	36	
1884	400	27,479	10,219	37,698	28,012	38,963	1: 60	37	
1898	512	13,407	5,940	19,347	13,311	18,931	1: 70	38	
1893	1,414	53,415	20,156	73,571	40,918	75,568	1: 80	39	
1905	473	30,262	14,469	44,731	22,410	44,843	1: 60	40	
1884	1,483	53,997	22,409	76,406	41,379	75,508	1: 60	41	
1893	1,372	31,564	12,926	44,490	29,425	37,609	3: —	42	
1872	3,272	158,237	76,886	235,123	129,855	225,993	1: 60	43	
1890	3,620	195,550	93,998	289,548	178,425	328,355	1: 50	44	
1874	2,244	162,028	88,381	250,409	87,808	268,385	1: 30	45	
1924	672	29,982	12,391	42,373	37,903	43,684	1: 50	46	
1873	1,311	60,413	21,187	81,600	48,793	77,800	1: 70	47	
1920	636	28,747	10,024	38,771	31,457	42,760	1: 60	48	
	04,811	4,349,130	1,992,637	6,341,767	3,279,996	6,576,439			
1881	182	4,165	1,546	5,711	5,140	5,711	1: 85	1	
1877	429	8,135	6,863	14,998	9,781	15,114	1: 30	2	
1842	268	8,425	2,862	11,287	9,589	9,841	1: 20	3	
	879	20,725	11,271	31,996	24,510	30,666			
1939	435	40,150	18,501	58,651	42,959	59,132	1: 60	1	
1893	219	9,070	4,261	13,331	10,995	13,753	1: 60	2	
1890	2,146	127,084	47,685	174,769	71,102	186,804	1: 80	3	
1890	485	21,109	6,305	27,414	13,709	31,041	1: 80	4	
1906	264	11,210	3,457	14,667	11,627	17,065	1: 50	6	
1911	1,635	37,842	17,233	55,075	39,188	54,162	1: 60	6	
1895	609	37,164	11,255	48,419	34,147	51,675	1: 75	7	
1927	2,319	103,454	42,179	145,633	113,885	145,633	2: —	8	
1894	579	23,042	7,946	30,988	14,879	33,145	1: 80	9	
1866	1,791	132,764	67,552	200,316	97,846	228,714	1: 50	10	
1928	314	12,728	6,523	19,251	17,806	20,436	1: 80	11	
1929	1,747	112,809	59,589	172,398	102,361	185,684	1: 60	12	
1896	861	59,856	20,509	80,365	41,406	86,188	1: 80	13	
1875	1,472	61,080	24,604	85,684	50,967	99,721	1: 60	14	
	14,876	789,362	337,599	1,126,961	662,877	1,213,153			
1897	1,207	72,926	11,942	84,868	58,574	88,641	—	1	
1937	—	—	—	—	—	—	—	2	
1923	—	—	—	—	—	—	—	3	
1877	727	53,755	9,138	62,893	21,758	67,150	1: 80	4	
1911	—	—	—	—	—	—	—	5	
1896	1,567	97,872	21,793	119,665	59,116	120,843	2: 50	6	
1882	498	15,037	13,016	28,053	16,447	28,053	2: —	7	
1895	752	24,909	12,422	37,331	17,426	39,145	2: —	8	
1890	827	66,300	18,155	84,455	64,977	86,194	2: —	9	
1913	338	27,830	4,326	32,156	26,366	42,988	2: 30	10	

Taulu 1.

1 Yhdistyksen rekisteröity nimi Föreningens registrerade namn <i>Le nome enregistré de sociétés</i>	2 Toimitusjohtajan nimi ja osoite Verkställande direktörens namn och adress <i>Le nome et l'adresse du directeur</i>	3 Yhdistyksen kotipaikka Föreningens hemort <i>Domicile de sociétés</i>
11 Kirvun Palovakuutusyhdistys	Juho Hatakka, Kirvu	Kirvu
12 Koiviston Palovakuutusyhdistys	A. Piispanen, Koiviston kauppala	Koivisto
13 Korpiselän pitäjän Palovakuutusyhdistys	Jussi Toivonen, Korpiselkä	Korpiselkä
14 Kuolemajärven Palovakuutusyhdistys	Samuli Kuikka, Varpanen, Halmeniemi	Kuolemajärvi
15 Kurkijoen kunnan Palovakuutusyhdistys	Heikki Kiiski, Kurkijoki, Haavikko	Kurkijoki
16 Kymen Palovakuutusyhdistys	Vilho Gunnar, Kymi	Kymi
17 Käkisalmen maalaiskunnan Palovakuutusyhdistys	Vilho Uski, Käkisalmi, Osuuskassa	Käkisalmi mlk.
18 Lappeen Palovakuutusyhdistys	Antti Kälviäinen, Simola, Rikkilä	Lappee
19 Lemminkäisen kunnan Palovakuutusyhdistys	Arvo Pekari, Lemi, Uimi	Lemi
20 Luumäen Palovakuutusyhdistys	E. Neulainen, Taavetti	Luumäki
21 Miehikkälän Palovakuutusyhdistys	Matti Vuori, Miehikkälä	Miehikkälä
22 Muolaa Palovakuutusyhdistys	Heikki Kuisma, Perkjärvi, Vihola	Muolaa
23 Nuijamaan kunnan Palovakuutusyhdistys	Toivo Ruti, Nuijamaa	Nuijamaa
24 Parikkalan Palovakuutusyhdistys	Pekka Tiainen, Saari	Parikkala
25 Pyhtään Palovakuutusyhdistys	Konrad Halsas, Siltakylä	Pyhtää
26 Pyhäjärven Vpl. Palovakuutusyhdistys	Armas Kaasalainen, Konnitsa	Pyhäjärvi V. l.
27 Raudun Palovakuutusyhdistys ¹⁾	Kaarlo Asomaa, Rautu kk.	Rautu
28 Rautjärven ja Ilmeen Palovakuutusyhdistys	Nestor Jäppinen, Niskapietä	Rautjärvi
29 Ruokolahden Palovakuutusyhdistys	P. Vehviläinen, Ruokolahti, Virmutjoki	Ruokolahti
30 Ruskealan kunnan Palovakuutusyhdistys ¹⁾	Viljo Heiskanen, Kaalamo	Ruskeala
31 Räisälän kunnan Palovakuutusyhdistys	Yrjö Suutari, Räisälä, Kivipelto	Räisälä
32 Salmin Palovakuutusyhdistys	Mikko Setkänen, Salmi, Kirkkojoki	Salmi
33 Savitaipaleen kunnan Palovakuutusyhdistys	Antti Kylliäinen, Savitaipale, Peltoinlahden kylä	Savitaipale
34 Sippolan Palovakuutusyhdistys	Kalle Sihvola, Myllykoski	Sippola
35 Soanlahden Palovakuutusyhdistys	Aleks Ottavainen, Soanlahti	Soanlahti
36 Sortavalan Palovakuutusyhdistys	Niilo Sontrakka, Sortavala, Puikkola	Sortavala mlk.
37 Suistamon kunnan Palovakuutusyhdistys	Filip Blinnikka, Suistamo, kunnan toimisto	Suistamo
38 Suojärven Palovakuutusyhdistys ¹⁾	V. t. I. Honkala, Suojärvi, Varpakylä	Suojärvi
39 Suomenniemen Palovakuutusyhdistys	Aug. Partonen, Suomenniemi	Suomenniemi
40 Suvannon seudun Palovakuutusyhdistys	Mikko Pekkanen, Sakkola, Karhola	Sakkola
41 Säkkijärven Palovakuutusyhdistys	Aleks Björklund, Säkkijärvi	Säkkijärvi
42 Taipalsaaren Palovakuutusyhdistys	Viktor Örrainen, Taipalsaari	Taipalsaari
43 Terijoen Palovakuutusyhdistys ¹⁾	—	Terijoki
44 Uudenkirkon Palovakuutusyhdistys	Viljo Vehola, Uusikirkko	Uusikirkko
46 Uukuniemen Palovakuutusyhdistys	Toivo Heikkinen, Uukuniemi, Kumpu	Uukuniemi
46 Valkealan Palovakuutusyhdistys	Eino Nikula, Utti, Kuivala	Valkeala
47 Valkjärven Palovakuutusyhdistys	Esko Talikainen, Valkjärvi, Kosteala	Valkjärvi
48 Vehkalahtien Palovakuutusyhdistys	Vihtori Vilppula, Hamina, Husupyöli	Vehkalahti
49 Viipurin Seudun Palovakuutusyhdistys	Väinö Penttinen, Viipuri, Pohjolank. 8	Viipuri
50 Virolahden Palovakuutusyhdistys	Eino Raunio, Virolahti	Virolahti
Yhteensä — Summa		
Mikkelin lääni — St. Michels län.		
1 Anttolan Palovakuutusyhdistys	Matti Aholainen, Anttola, Pitkälähti	Anttola
2 Hartolan Palovakuutusyhdistys	T. Kivimaa, Hartola	Hartola
3 Haukivuoren Palovakuutusyhdistys	I. Virtanen, Haukivuori, Hepojärvi	Haukivuori
4 Heinolan Palovakuutusyhdistys	Antti Kauppi, Heinola kk. Kauppi	Heinola mlk.
5 Heinäveden Palovakuutusyhdistys	A. Koikkalainen, Heinävesi	Heinävesi
6 Hirvensalmen Palovakuutusyhdistys	Sulo Kuitunen, Hirvensalmi	Hirvensalmi
7 Joroisten Palovakuutusyhdistys	T. J. Viljakainen, Joroinen, Jokela	Joroinen
8 Jousan, Luhangan ja Leivonmäen Palovakuutusyhdistys	Onni Lehtinen, Joutsa	Joutsa
9 Juvan Palovakuutusyhdistys	Kalle Pärnänen, Juva, Poikola	Juva
10 Jäppilän kunnan Palovakuutusyhdistys	Vilho Kauhanen, Jäppilä, Niemenkylä	Jäppilä
11 Kangasniemen Palovakuutusyhdistys	Oskar Kyröläinen, Kangasniemi	Kangasniemi
12 Kerimäen Palovakuutusyhdistys	Uuno Heimonen, Kerimäki	Kerimäki

¹⁾ Yhdistys ei ole ollut toiminnassa v. 1942. — Föreningen har icke varit i verksamhet under år 1942.

4	5	6			8	9	10	11	
		Kilinteelmistö Fastighet Immeubles	Irtaimistoa Lögendom Möubles	Yhteensä Summa Somme total					
		Vakuutussumma vuoden lopussa Försäkringssumma vid årets slut Sommes assurées à la fin de l'année			Jälleenvakuutussumma vuoden Återförsäkringssumma vid årets slut Rassurances à la fin de l'année		Ostussumma vuoden lopussa Premieförteckningsbelopp vid årets slut Le somma pour calculer les primes à la fin de l'année		Tarkoitettu ostussumman 1,000 m.k:ta Utlaxering 0,10 av premie- förteckningssumman Taxation 10 % des sommes pour calculer les primes
1889	814	63,912	14,106	78,018	58,325	78,018			11
1896	295	19,316	8,135	27,451	3,279	29,099		2: 50	12
1921	415	20,188	2,627	22,815	18,039	23,919		3: —	13
1911	394	13,147	6,321	19,468	5,706	20,714		—	14
1900	586	38,479	9,629	48,108	20,269	51,847		2: —	15
1870	1,088	73,985	15,293	89,278	41,294	93,663		1: 70	16
1886	578	25,359	6,425	31,784	21,290	32,654		2: 50	17
1896	1,029	46,698	12,765	59,463	29,776	66,072		2: 20	18
1905	718	19,273	6,987	26,260	10,515	28,902		2: —	19
1911	1,268	42,917	12,042	54,959	30,790	61,790		1: 80	20
1910	596	20,449	3,670	24,119	16,148	28,301		1: 80	21
1910	509	24,592	13,015	37,607	13,008	37,282		2: 50	22
1936	342	20,916	3,330	24,246	12,706	24,294		2: 50	23
1908	2,360	73,543	20,160	93,703	30,323	101,632		2: —	24
1870	520	25,267	8,411	33,678	20,137	35,399		1: 90	25
1897	1,071	52,232	18,320	70,552	57,523	79,501		2: 20	26
1908	—	—	—	—	—	—		—	27
1911	566	26,633	2,996	29,629	20,151	32,000		2: —	28
1897	1,610	51,448	10,804	62,252	29,401	68,557		2: —	29
1912	—	—	—	—	—	—		—	30
1886	586	39,149	9,156	48,305	24,209	54,529		2: 40	31
1912	157	9,645	187	9,832	5,779	10,560		3: 60	32
1894	1,050	30,880	4,278	35,158	18,313	44,827		2: 10	33
1903	1,461	65,006	14,961	79,967	25,561	87,721		1: 80	34
1895	59	3,239	409	3,648	3,264	3,927		3: —	35
1882	1,147	86,269	18,736	105,005	66,308	106,400		2: 50	36
1885	381	26,367	2,650	29,017	21,976	32,193		3: 20	37
1905	—	—	—	—	—	—		—	38
1911	422	15,419	5,812	21,231	14,503	25,385		2: —	39
1910	232	17,730	5,870	23,600	5,900	26,646		2: 50	40
1911	1,023	52,316	10,670	62,986	22,738	67,393		1: 60	41
1904	698	28,288	8,003	36,291	19,732	39,703		2: 30	42
1935	—	—	—	—	—	—		—	43
1888	506	30,775	6,170	36,945	24,888	38,722		2: 75	44
1935	471	16,060	4,582	20,642	8,683	22,031		2: —	45
1894	2,044	82,250	21,989	104,239	34,962	107,519		2: 20	46
1911	298	23,524	6,398	29,922	29,396	32,242		2: —	47
1910	1,743	69,472	27,444	96,916	69,195	109,349		1: 80	48
1915	934	66,517	13,133	79,700	29,656	76,686		2: 50	49
1910	1,622	80,317	20,332	100,699	38,115	116,643		1: 50	50
	35,509	1,760,206	446,708	2,206,914	1,166,522	2,369,184		—	
1912	475	11,679	3,727	15,406	7,905	15,706		2: 30	1
1910	1,894	43,321	12,467	55,788	29,622	62,233		1: 75	2
1911	370	15,877	7,313	23,190	16,793	25,127		2: 10	3
1902	1,074	37,912	5,563	43,475	20,750	49,427		2: —	4
1894	980	34,927	10,048	44,975	22,376	51,882		2: 30	5
1910	964	22,596	8,014	30,610	12,815	32,961		2: —	6
1878	617	26,116	5,121	31,237	15,556	34,849		2: 70	7
1893	1,188	61,437	11,867	73,304	48,859	75,869		2: —	8
1910	1,662	63,811	17,629	81,440	43,389	90,649		1: 80	9
1910	377	15,266	3,582	18,848	9,294	21,236		2: 30	10
1910	1,363	48,845	14,509	63,354	34,142	70,506		1: 60	11
1911	1,540	45,302	21,375	66,677	33,465	71,520		2: 50	12

1	2	3
<p>Yhdistyksen rekisteröity nimi Föreningensinregistrerade namn <i>Le nome enregistré de société</i></p>	<p>Toimitusjohtajan nimi ja osoite Verkställande direktörens namn och adress <i>Le nome et l'adresse du directeur</i></p>	<p>Yhdistyksen kotipaikka Föreningens hemort <i>Domicile de société</i></p>
<p>13 Mikkelin pitäjän Palovakuutusyhdistys 14 Mäntyharjun Palovakuutusyhdistys 15 Pieksämäen Palovakuutusyhdistys</p>	<p>V. t. Antti Hölttä, Mikkel, Rämälä Veli Paarma, Mäntyharju as. Lauri Lilja, Pieksämäki, Vilhula</p>	<p>Mikkeli mlk. Mäntyharju</p>
<p>16 Puumalan Palovakuutusyhdistys 17 Rantasalmen ja Kangaalammin Palovakuutusyhdistys 18 Ristiinan Palovakuutusyhdistys 19 Savonrannan Palovakuutusyhdistys 20 Sulkavan Palovakuutusyhdistys</p>	<p>Viljam Luukkonen, Puumala kk. Jalmari Leskinen, Rantasalmi Otto Fagerlund, Ristiina, Haikola U. A. Voutilainen, Savonranta, Vuokala Uno Saresma, Sulkava kk.</p>	<p>Puumala Rantasalmi Ristiina Savonranta Sulkava</p>
<p>21 Sysmän Palovakuutusyhdistys 22 Säamingin Palovakuutusyhdistys</p>	<p>Egi Peltola, Sysmä F. J. Tiainen, Savonlinna, Savonlinnan Seudun Osuuskassa</p>	<p>Sysmä Savonlinna</p>
<p>23 Virtasalmen Palovakuutusyhdistys</p>	<p>Vihtori Häyrynen, Virtasalmi</p>	<p>Virtasalmi Yhteensä — Summa</p>
Kuopion lääni. — Kuopio län.		
<p>1 Enon Palovakuutusyhdistys 2 Hankasalmen Palovakuutusyhdistys 3 Iisalmen Palovakuutusyhdistys 4 Ilomantsin Palovakuutusyhdistys 5 Juuan Palovakuutusyhdistys</p>	<p>J. Romppanen, Eno k. k. Nestor Soinin, Hankasalmi kk. Olli Kuosmanen, Iisalmi kirkonkylä A. Alaharjula, Ilomantsi Eero Kakkinen, Juuka</p>	<p>Eno Hankasalmi Iisalmi Ilomantsi Juuka</p>
<p>6 Kaavin Palovakuutusyhdistys 7 Karttulan Palovakuutusyhdistys 8 Keitelehen Palovakuutusyhdistys 9 Kesälahden Palovakuutusyhdistys 10 Kiihtelyksen ja Pyhäselän pitäjän Palovakuutusyhdistys</p>	<p>Samuli Karjunen, Kaavi Tuomas Askola, Tervo, Hautamäki Nestor Huttunen, Keitele P. Repo, Kesälahti, Kirkonkylä Otto Hakkarainen, Niittyalahti, Tuomela</p>	<p>Kaavi Karttula Keitele Kesälahti Kiihtelysvaara</p>
<p>11 Kiteen Palovakuutusyhdistys 12 Kiuruveden Palovakuutusyhdistys 13 Kontiolahtien Palovakuutusyhdistys 14 Kuusjärven Palovakuutusyhdistys 15 Lapinlahden Palovakuutusyhdistys</p>	<p>Eino Ikonen, Kitee Matti Kärkkäinen, Kiuruvesi Onni Korpela, Kontiolahti, Romppala J. Vänskä, Kuusjärvi, Alavin kylä Vilho Kähkönen, Lapinlahti</p>	<p>Kitee Kiuruvesi Kontiolahti Kuusjärvi Lapinlahti</p>
<p>16 Leppävuiran Palovakuutusyhdistys 17 Liperin Palovakuutusyhdistys 18 Nilsian, Juankosken, Muuruveden ja Varpaisjärven Palovakuutusyhdistys 19 Nurmeksen ja Valtimon kuntain Palovakuutusyhdistys 20 Pielaveden Palovakuutusyhdistys</p>	<p>K. J. Ruonakangas, Leppävirta Eemeli Parviainen, Viinijärvi, Pihlajarinne Janne Heikkinen, Nilsia M. Kilpeläinen, Porokylä, Jokikylä J. P. Nousiainen, Pielavesi</p>	<p>Leppävirta Liperi Nilsia Nurmes mlk. Pielavesi</p>
<p>21 Pielisjärven kunnan Palovakuutusyhdistys 22 Polvijärven kunnan Palovakuutusyhdistys 23 Pälkjärven Palovakuutusyhdistys 24 Rautalammin ja Konneveden Palovakuutusyhdistys 25 Rautavaaran Palovakuutusyhdistys</p>	<p>Juho Turunen, Lieksa Veikko Rantala, Polvijärvi Juho Valonen, Värtsilä, Multamäki Otto Leskinen, Rautalampi Kusti Ervast, Rautavaara</p>	<p>Pielisjärvi Polvijärvi Pälkjärvi Rautalampi Rautavaara</p>
<p>26 Rääkkylän Palovakuutusyhdistys 27 Suonenjoen Palovakuutusyhdistys 28 Tuusniemen Palovakuutusyhdistys 29 Tohmajärven ja Värtsilän Palovakuutusyhdistys 30 Vesannon Palovakuutusyhdistys</p>	<p>Benj. Partio, Rääkkylä, Hernevaara August Jalkanen, Pirttiselkä, Ylämäki Otto Juutilainen, Tuusniemi, Salmen kylä Tauno Varonen, Kaurila, Patsolan posti Gunnar Korhonen, Vesanto, Puisto</p>	<p>Rääkkylä Suonenjoki Tuusniemi Värtsilä Vesanto Yhteensä — Summa</p>
Vaasan lääni. — Vasa län.		
<p>1 Alajärven Palovakuutusyhdistys 2 Alavuden Palovakuutusyhdistys 3 Evijärven Palovakuutusyhdistys 4 Halsuan Palovakuutusyhdistys 5 Himangan Palovakuutusyhdistys</p>	<p>Kalle Laitila, Alajärvi Eero Saari, Alavus as. M. E. Jokela, Evijärvi Eero Sillanpää, Halsua Juho Seppä, Himanka</p>	<p>Alajärvi Alavus Evijärvi Halsua Himanka</p>

Taulu I.

1	2	3
Yhdistyksen rekisteröity nimi Föreningens inregistrerade namn <i>Le nome enregistré de société</i>	Toimitusjohtajan nimi ja osoite Verkställande direktörens namn och adress <i>Le nome et l'adressa du directeur</i>	Yhdistyksen kotipaikka Föreningens hemort <i>Domicile de société</i>
6 Härmän Palovakuutusyhdistys	Lauri Aalto, Härmä, kunnantalo	Alahärmä
7 Ilmajoen ja Seinäjoen kuntain Palovakuutusyhdistys	Yrjö Haapala, Ilmajoki	Ilmajoki
8 Isojoen Palovakuutusyhdistys	Hj. Forsman, Vanhakylä	Isojoki
9 Isonkyrön Palovakuutusyhdistys	Jaakko Minnilä, Tervajoki	Isokyrö
10 Isonkyrön nuorempi Palovakuutusyhdistys	J. O. Havu, Isokyrö, Ikola	Isokyrö
11 Jalasjärven Palovakuutusyhdistys	Juho J. Rajala, Jalasjärvi	Jalasjärvi
12 Jurvan Palovakuutusyhdistys	Lauri Peltonen, Jurva	Jurva
13 Jyväskylän pitäjän Palovakuutusyhdistys	Hannes Kylmälahti, Puuppola	Jyväskylä mlk.
14 Kannuksen Palovakuutusyhdistys	Svante Isohanni, Kannus	Kannus
15 Karijoen Palovakuutusyhdistys	Yrjö Perttala, Karijoki, Alakylä	Karijoki
16 Karleby Brandförsäkringsförening	Alfred Lågland Karleby, Storby	Karleby
17 Karstulan Palovakuutusyhdistys	T. Lumperoinen, Karstula	Karstula
18 Kauhajoen Palovakuutusyhdistys	Salomon Marttila, Kauhajoki	Kauhajoki
19 Kauhavan Palovakuutusyhdistys	Juho Perälä, Kauhava	Kauhava
20 Kaustisen Palovakuutusyhdistys	E. Känsälä, Kaustinen	Kaustinen
21 Keuruun Palovakuutusyhdistys	Asser Jussila, Keuruu	Keuruu
22 Kivijärven Palovakuutusyhdistys	Toivo Piispanen, Kivijärvi	Kivijärvi
23 Konginkankaan Palovakuutusyhdistys	Y. Savolainen, Konginkangas	Konginkangas
24 Korsholms Brandförsäkringsförening	Ragnar Bengs, Vasa, Helsingby	Korsholm
25 Korsnäs Brandförsäkringsförening	Fr. O. Grönlund, Korsnäs	Korsnäs
26 Korteesjärven Palovakuutusyhdistys	Taimo Loukola, Korteesjärvi	Korteesjärvi
27 Kronoby Brandförsäkringsförening	Vilhelm Leander, Kronoby	Kronoby
28 Kuortaneen Palovakuutusyhdistys	Heikki Vesteri, Kuortane	Kuortane
29 Kurikan Palovakuutusyhdistys	Matti Lohiluoma, Lohiluoma	Kurikka
30 Kvevlax Brandförsäkringsförening	Fritjof Vik, Vassor	Kvevlax
31 Kyyjärven kunnan Palovakuutusyhdistys	J. V. Kainu, Kyyjärvi	Kyyjärvi
32 Kälviän kunnan Palovakuutusyhdistys	K. A. Tuunala, Kälviä	Kälviä
33 Laihian kunnan Palovakuutusyhdistys	Antero Kankaanpää, Laihia as.	Laihia
34 Lappajärven ja Vimpelin Palovakuutusyhdistys	Erkki Niemelä, Itäkylä	Lappajärvi
35 Lappfjärd-Tjock Brandförsäkringsförening	J. V. Björklund, Dagsmark, Lappfjärd	Lappfjärd
36 Lapuan ja Nurmon kuntain Palovakuutusyhdistys	T. E. Sipilä, Lapua, Tiistenjoki	Lapua
37 Laukaan Palovakuutusyhdistys	Olli Voutilainen, Laukaa	Laukaa
38 Lehtimäen Palovakuutusyhdistys	A. Kurunmäki, Lehtimäki kk.	Lehtimäki
39 Lohtajan Palovakuutusyhdistys	Matti Seikkula, Lohtaja	Lohtaja
40 Malax m. fl. kommuners Brandförsäkringsförening	Johannes Lång, Malax	Malax
41 Maxmo sockens Brandförsäkringsförening	Albert Finnström, Maxmo	Maxmo
42 Multian Palovakuutusyhdistys	Verner Valkola, Multia	Multia
43 Munsala sockens Brandförsäkringsförening	Alfred Bäck, Munsala	Munsala
44 Nedervetil Brandförsäkringsförening	Anders Nyqvist, Nedervetil	Nedervetil
45 Nykarleby och Jeppö kommuners Brandförsäkringsförening	Matts Jungerstam, Jeppo	Nykarleby lk.
46 Oravais Brandförsäkringsförening	Robert Achren, Oravais, Komossa	Oravais
47 Pedersöre-Esse Brandförsäkringsförening	Oscar Sandén, Jakobstad, Brännäs	Pedersöre
48 Perhon Palovakuutusyhdistys	J. Isomöttönen, Perho, Isomöttönen	Perho
49 Peräseinäjoen Palovakuutusyhdistys	Viljo Koivisto, Peräseinäjoki	Peräseinäjoki
50 Petäjaveden Palovakuutusyhdistys	Heikki Taipale, Petäjavesi	Petäjavesi
51 Pihlajaveden Palovakuutusyhdistys	Aino Pajunen, Pihlajavesi, Sälli	Pihlajavesi
52 Pihtiputaan Palovakuutusyhdistys	Kalle Paananen, Pihtipudas	Pihtipudas
53 Replot sockens Brandförsäkringsförening	Herman Westerholm, Replot	Replot
54 Saarijärven Palovakuutusyhdistys	Otto Kivimies, Saarijärvi	Saarijärvi
55 Soinin Palovakuutusyhdistys	Juho Hautanen, Soini	Soini
56 Sumiaisten kunnan Palovakuutusyhdistys	Nestor Rossi, Sumiainen	Sumiainen
57 Syd-Österbottens ömsesidiga Brandförsäkringsförening	Axel Pellfolk, Yttermark, Närpes	Närpes
58 Terijärvi Brandförsäkringsförening	Alfr. Fogelström, Terijärvi	Terijärvi
59 Teuvan Palovakuutusyhdistys	Hugo Aho, Teuva as.	Teuva
60 Toholammin Palovakuutusyhdistys	Kalle Toivola, Toholampi	Toholampi

4	5	6			8	9	10	11	
		Kilinteelmistöä Fastighet Immeubles	Irtalmistoa Lösegendom Meubles	Yhteensä Summa Somme total					
		Vakuutussumma vuoden lopussa Försäkringssumma vid årets slut Sommes assurées à la fin de l'année				Jälleevakuutussumma vuoden lopussa Återförsäkringssumma vid Årets slut Resterances à la fin de l'année	Ostlussumma vuoden lopussa Prenafördringsbelopp vid Årets slut Le somme pour calculer les primes à la fin de l'année	Takselius ostlussumman 1 000 mk:ita Utaxering % av penne- fördringssumman Taxation % des sommes pour calculer les primes	
		1000 mk							
1911	843	30,280	11,216	41,496	22,816	42,801	2:—	6	
1870	2,027	90,857	44,857	135,714	51,363	153,048	2:—	7	
1906	1,882	20,780	9,789	30,569	15,525	33,742	2:—	8	
1911	940	43,965	22,834	66,799	36,031	75,003	1:50	9	
1900	836	12,661	9,921	22,582	11,619	24,627	1:50	10	
1911	2,239	75,420	32,667	108,087	35,165	117,217	1:50	11	
1864	1,665	40,968	26,575	67,543	36,020	73,796	2:20	12	
1888	901	53,935	18,183	72,118	30,247	79,157	1:60	13	
1898	592	26,101	8,834	34,935	24,557	36,772	2:—	14	
1897	544	20,942	10,069	31,011	19,569	31,663	1:80	15	
1911	658	24,173	7,924	32,097	10,793	30,009	1:40	16	
1910	824	33,130	9,939	43,069	24,559	45,694	2:50	17	
1904	2,007	96,146	36,979	133,125	54,306	150,055	1:80	18	
1869	1,536	58,251	20,524	78,775	33,470	86,853	1:80	19	
1877	645	19,966	9,069	29,035	17,372	31,248	2:—	20	
1896	1,085	56,456	18,151	74,607	52,597	89,775	1:80	21	
1911	526	18,329	4,994	23,323	14,004	26,280	2:50	22	
1911	221	6,243	2,066	8,309	671	9,656	3:—	23	
1898	1,696	78,494	34,674	113,168	87,052	103,532	1:50	24	
1868	969	26,319	13,399	39,718	14,904	38,985	1:—	25	
1911	552	21,037	14,832	35,869	19,457	37,434	1:80	26	
1881	782	35,300	15,055	50,355	44,533	52,343	2:—	27	
1891	1,331	41,128	32,909	74,037	17,743	81,551	1:20	28	
1869	1,805	86,002	40,710	126,712	64,550	138,283	1:43	29	
1900	929	29,219	13,943	43,162	35,131	41,655	1:50	30	
1933	399	12,736	4,019	16,755	14,599	17,281	2:50	31	
1911	598	20,700	3,297	23,997	19,351	23,997	2:20	32	
1865	1,747	74,298	31,937	106,235	38,241	115,870	1:50	33	
1867	1,641	62,751	24,092	86,843	55,210	95,014	2:—	34	
1911	1,454	45,014	17,936	62,950	20,844	62,382	1:80	35	
1869	3,250	119,454	61,952	181,406	79,827	201,622	1:60	36	
1889	933	64,073	19,472	83,545	49,148	100,957	2:—	37	
1880	508	11,765	3,447	15,212	10,464	17,842	1:80	38	
1910	636	22,369	7,143	29,512	18,935	29,512	1:25	39	
1896	3,245	107,021	47,967	154,988	11,598	154,233	1:30	40	
1881	417	10,185	3,920	14,105	11,518	13,442	1:60	41	
1896	668	29,578	8,883	38,461	27,311	43,823	1:80	42	
1882	915	25,100	14,776	39,876	33,262	39,851	1:50	43	
1872	336	4,332	1,847	6,179	3,750	6,615	1:50	44	
1882	1,125	34,728	21,343	56,071	47,494	58,284	1:50	45	
1910	1,050	36,929	14,654	51,583	45,777	54,284	1:50	46	
1891	2,047	55,230	25,794	81,024	5,397	86,571	1:20	47	
1908	481	18,736	7,269	26,005	20,493	26,006	2:50	48	
1912	922	30,041	18,010	48,051	22,474	51,256	2:—	49	
1890	468	20,086	6,484	26,570	18,342	28,838	1:60	50	
1898	418	12,652	5,713	18,365	12,118	19,386	1:60	51	
1933	725	23,945	7,968	31,913	19,474	34,971	2:50	52	
1899	686	21,777	9,755	31,532	6,562	31,532	0:40	53	
1911	1,735	81,753	27,641	109,394	66,592	129,199	2:10	54	
1906	814	14,716	5,255	19,971	12,537	24,457	1:50	55	
1919	335	12,425	3,086	15,511	10,998	17,630	2:—	56	
1863	3,145	114,783	64,569	179,352	52,077	181,549	1:50	57	
1912	652	25,875	12,631	38,506	25,763	35,916	1:50	58	
1870	1,641	66,438	27,322	93,760	57,367	109,850	1:50	59	
1923	310	16,458	3,181	19,639	13,879	20,987	2:—	60	

Taulu 1.

1	2	3
<p>Yhdistyksen rekisteröity nimi Föreningens inregistrerade namn <i>Le nome enregistré de sociétés</i></p>	<p>Toimitusjohtajan nimi ja osoite Verkställande direktörens namn och adress <i>Le nome et l'adresse du directeur</i></p>	<p>Yhdistyksen kotipaikka Föreningens hemort <i>Domicile de sociétés</i></p>
61	Töysän kunnan Palovakuutusyhdistys	Töysä
62	Ullavan Palovakuutusyhdistys	Ullava
63	Uuraisten kunnan Palovakuutusyhdistys	Uurainen
64	Vetelin Palovakuutusyhdistys	Veteli
65	Viitasaaren Palovakuutusyhdistys	Viitasaari
66	Virtain Palovakuutusyhdistys	Virtat
67	Vähäkylän Palovakuutusyhdistys	Vähäkylä
68	Vörå Brandförsäkringsförening	Vörå
69	Ylihärjän Palovakuutusyhdistys	Ylihärjä
70	Ylistaron Palovakuutusyhdistys	Ylistaro
71	Ähtärin Palovakuutusyhdistys	Ähtäri
72	Äänekosken Palovakuutusyhdistys	Äänekoski
		Yhteensä — Summa
Oulun lääni. — Uleåborgs län.		
1	Alavieskan Palovakuutusyhdistys	Alavieska
2	Haapajärven Palovakuutusyhdistys	Haapajärvi
3	Hailuodon Palovakuutusyhdistys	Hailuoto
4	Haukiputaan Palovakuutusyhdistys	Haukipudas
5	Hyrnsalmen kunnan Palovakuutusyhdistys	Hyrnsalmi
6	Iin Palovakuutusyhdistys	Ii
7	Kalajoen Palovakuutusyhdistys	Kalajoki
8	Kuusamon Palovakuutusyhdistys	Kuusamo
9	Kärsämäen Palovakuutusyhdistys	Kärsämäki
10	Limingan Palovakuutusyhdistys	Liminka
11	Lumijoen Palovakuutusyhdistys	Lumijoki
12	Merijärven Palovakuutusyhdistys	Merijärvi
13	Nivalan Palovakuutusyhdistys	Nivala
14	Oulaisten Palovakuutusyhdistys	Oulainen
15	Paavolan Palovakuutusyhdistys	Paavola
16	Paltamon kunnan Palovakuutusyhdistys	Paltamo
17	Pattijoen Palovakuutusyhdistys	Pattijoki
18	Piippolan ja Pyhäjoen kuntain Palovakuutusyhdistys	Piippola
19	Pudasjärven Palovakuutusyhdistys	Pudasjärvi
20	Pyhäjoen kunnan Palovakuutusyhdistys	Pyhäjoki
21	Pyhäjärven Palovakuutusyhdistys	Pyhäjärvi O. l.
22	Rantsilan Palovakuutusyhdistys	Rantsila
23	Raution kunnan Palovakuutusyhdistys	Rautio
24	Reisjärven Palovakuutusyhdistys	Reisjärvi
25	Ristijärven Palovakuutusyhdistys	Ristijärvi
26	Saloisten Palovakuutusyhdistys	Saloinen
27	Sievin kunnan Palovakuutusyhdistys	Sievi
28	Sotkamon Palovakuutusyhdistys	Sotkamo
29	Suomussalmen Palovakuutusyhdistys	Suomussalmi
30	Säräisniemen Palovakuutusyhdistys	Säräisniemi
31	Temmeksen Palovakuutusyhdistys	Temmes
32	Tyrnävän Palovakuutusyhdistys	Tyrnävä
33	Utajärven Palovakuutusyhdistys	Utajärvi
34	Vihannin kunnan Palovakuutusyhdistys	Vihanti
35	Ylikimingin Palovakuutusyhdistys	Ylikiminki
36	Ylivieskan Palovakuutusyhdistys	Ylivieska
		Yhteensä — Summa

4	5	6			8	9	10	11		
		Kiinteistöä Fastighet Immeubles	Irtainlustoä Lösegendom - Meubles	Yhteensä Summa Somme total						Jälleenvakuutussumma vuoden lopussa Återföräkringssumma vid Årets slut Rassurances à la fin de l'année
1000 mk										
		Vakuutussumma vuoden lopussa Försäkringssumma vid Årets slut Sommes assurées à la fin de l'année								
Toiminnan alkamisvuosi Rörelsen vidtog år Année de fondation	Vakuutusten luku Antal policer Nombre des assurances									
1911	666	23,302	6,438	29,740	19,822	35,030	1:50	61		
1910	198	5,385	1,016	6,401	5,424	7,157	2:—	62		
1911	474	17,752	5,241	22,993	14,586	22,809	2:50	63		
1910	676	17,172	11,108	28,280	1,438	35,052	1:70	64		
1881	1,367	67,261	16,691	83,952	35,951	95,644	2:50	65		
1893	1,932	86,205	24,976	111,181	63,471	121,529	1:50	66		
1866	1,220	27,589	13,916	41,505	26,958	49,127	1:30	67		
1882	1,886	62,785	27,749	90,534	83,699	92,550	1:30	68		
1870	646	17,649	8,030	25,679	16,313	28,352	1:50	69		
1911	1,627	55,408	30,101	85,509	54,956	96,676	2:—	70		
1878	832	37,755	8,886	46,641	27,602	54,991	1:90	71		
1916	944	37,252	10,039	47,291	26,931	48,578	2:—	72		
	78,590	2,325,197	1,202,905	4,028,102	2,074,553	4,354,264				
1881	618	11,551	3,692	15,243	5,995	16,239	1:50	1		
1901	765	12,560	5,446	18,006	13,776	19,938	2:50	2		
1884	381	11,375	9,271	20,646	17,853	18,946	1:80	3		
1910	1,326	47,961	22,836	70,797	39,996	71,154	2:50	4		
1879	265	8,020	3,943	11,963	11,248	13,121	2:50	5		
1887	700	19,038	7,207	26,245	14,868	26,749	2:40	6		
1876	999	32,722	20,141	52,863	22,823	56,980	1:50	7		
1911	1,029	20,953	2,076	23,029	7,790	23,029	2:50	8		
1876	205	8,447	2,938	11,385	6,818	13,425	1:75	9		
1870	404	24,885	8,784	33,669	26,776	37,741	1:80	10		
1911	322	18,458	7,026	25,484	23,781	41,382	1:50	11		
1885	360	9,123	2,631	11,754	9,098	13,142	2:—	12		
1910	1,240	38,510	16,214	54,724	27,393	56,309	2:—	13		
1910	780	30,112	6,824	36,936	20,349	37,810	2:50	14		
1939	426	33,757	15,390	49,147	49,147	51,769	1:80	15		
1872	785	27,027	9,804	36,831	20,954	40,577	2:10	16		
1892	482	14,465	6,005	20,470	15,118	21,456	2:50	17		
1896	436	13,924	4,908	18,832	11,893	21,879	2:—	18		
1884	761	19,864	8,560	28,424	10,036	32,579	2:50	19		
1911	887	27,854	7,538	35,392	19,310	35,392	1:75	20		
1886	555	12,528	6,057	18,585	10,434	19,263	2:—	21		
1871	578	19,062	8,945	28,007	19,260	28,913	2:—	22		
1867	285	9,769	4,054	13,823	11,994	14,880	2:—	23		
1922	522	23,846	8,599	32,445	27,918	35,471	2:25	24		
1865	413	13,354	6,919	20,273	12,577	20,273	2:—	25		
1884	462	13,884	5,631	19,515	11,939	19,795	2:—	26		
1890	616	15,846	8,271	24,117	16,002	27,972	1:55	27		
1911	963	35,230	15,129	50,359	31,535	54,853	2:60	28		
1922	588	24,076	6,870	30,946	23,446	35,361	3:—	29		
1897	612	16,975	8,106	25,081	19,073	27,363	2:10	30		
1871	248	5,591	2,143	7,734	6,905	7,859	2:—	31		
1895	1,020	54,753	29,314	84,067	62,037	91,973	1:60	32		
1897	596	18,184	7,041	25,225	15,427	27,497	2:40	33		
1910	603	19,053	7,696	26,749	19,411	27,533	2:30	34		
1898	686	21,518	6,677	28,195	17,306	29,957	2:—	35		
1911	967	29,874	11,659	41,533	18,658	44,873	2:—	36		
	22,885	764,149	314,345	1,078,494	698,944	1,163,453				

Taulu 1.

1	2	3
Yhdistyksen rekisteröity nimi Föreningens inregistrerade namn <i>Le nome enregistré de sociétés</i>	Toimitusjohtajan nimi ja osoite Verkställande direktörens namn och adress <i>Le nome et l'adresse du directeur</i>	Yhdistyksen kotipaikka Föreningens hemort <i>Domicile de sociétés</i>
Lapin lääni. — Lapplands län.	Tuomas Pelttari, Alavojakkala Hannes P. Lahtela, Kemijärvi, Isokylä Janne Rantaniemi, Laurila Kustaa Karila, Kittilä E. Piippola, Rovaniemi, Saarenkylä	Alatornio Kemijärvi Kemi mlk. Kittilä Rovaniemi
1 Alatornion Palovakuutusyhdistys 2 Kemijärven Palovakuutusyhdistys 3 Kemin maalaiskunnan Palovakuutusyhdistys 4 Kittilän Palovakuutusyhdistys 5 Rovaniemen kunnan Palovakuutusyhdistys 6 Sallan kunnan Palovakuutusyhdistys 7 Simon y. m. kuntain Palovakuutusyhdistys 8 Sodankylän Palovakuutusyhdistys 9 Tervolan kunnan Palovakuutusyhdistys 10 Ylitornion Palovakuutusyhdistys	Albin Virkkula, Kemijärvi kk. Emil Marostenmäki, Maksaniemi Akseli Paarman, Sodankylä T. V. Saares, Tervola J. A. Viiri, Ylitornio	Salla Simo Sodankylä Tervola Ylitornio Yhteensä — Summa
Uudenmaan lääni Turun ja Porin lääni Ahvenanmaa Hämeen lääni Viipurin lääni Mikkelin lääni Kuopion lääni Vaasan lääni Oulun lääni Lapin lääni	— — — — — — — — — —	— — — — — — — — — —
		Yhteensä koko maassa Summa för hela landet

4	5	6			8	9	10	11	
		Kiinteistöjä Fastighet Immeubles	Irtaimistoa Lösegendom Meubles	Yhteensä Summa Somme total					
		Vakuutussumma vuoden lopussa Försäkringssumma vid årets slut Sommes assurées à la fin de l'année					Ostussumma vuoden lopussa Prennlefordelningbetopp vid årets slut La somme pour calculer les primes à la fin de l'année		Takaisin ostussumman 1,000 mk:ia Uttaxering / de av premie- fordelningssumman Traction / de des sommes pour calculer les primes
1000 mk									
1908	1,369	48,093	23,794	71,887	38,208	74,892	2: —	1	
1929	827	47,886	9,675	57,561	44,555	65,725	2: 50	2	
1868	985	43,968	14,843	58,811	23,741	61,615	2: 20	3	
1872	367	7,661	2,686	10,347	6,778	10,760	2: 70	4	
1910	2,013	97,874	31,266	129,140	45,837	138,370	2: —	5	
1915	85	2,933	162	3,095	3,331	3,369	3: 25	6	
1869	583	25,361	10,760	36,121	28,895	36,420	2: —	7	
1896	482	17,349	4,971	22,320	13,076	24,321	2: 50	8	
1864	791	23,545	11,779	35,324	13,491	37,552	2: —	9	
1870	1,764	51,639	23,906	75,545	23,254	78,451	2: —	10	
	9,266	366,309	133,842	500,151	241,166	531,475			
—	33,162	1,452,140	546,447	1,998,587	895,631	2,018,446	—		
—	94,811	4,349,130	1,992,637	6,341,767	3,279,996	6,576,439	—		
—	879	20,725	11,271	31,996	24,510	30,666	—		
—	14,876	789,362	337,599	1,126,961	662,877	1,213,153	—		
—	35,509	1,760,206	446,708	2,206,914	1,166,522	2,369,134	—		
—	26,075	917,771	290,780	1,208,551	650,262	1,325,193	—		
—	42,529	1,399,157	486,093	1,885,250	973,808	2,087,785	—		
—	78,590	2,825,197	1,202,905	4,028,102	2,074,553	4,254,264	—		
—	22,885	764,149	314,345	1,078,494	698,344	1,163,453	—		
—	9,266	366,309	133,842	500,151	241,166	531,475	—		
—	358,582	14,644,146	5,762,627	20,406,773	10,668,269	21,670,008			



1942.

2.

PALOVAKUUTUS. — BRANDFÖRSÄKRING.

ASSURANCE CONTRE L'INCENDIE.

VAHINGOT, TULOT JA MENOT. — SKADOR, INKOMSTER OCH
UTGIFTER.

INDEMNITÉS, RECETTES ET DÉPENSES.

Taulu 2.

1	2	3	4	5	6	7	8	9	10	
										Tilivuoteen kuuluvat vahingot Skador hörande till redovisningsåret <i>Sinistres de l'année courante</i>
Yhdistys Förening <i>Sociétés</i>	Kiinteistöä Fastighet <i>Immeubles</i>	Irtaimistoa Lös- egendom <i>Meubles</i>	Yhteensä Summa <i>Somme</i>	Vakuutusmaksut Premier <i>Primes</i>	Isäkkäkoitus Tulliskotopremier <i>Supplément de primes</i>	Osia des reasstruc- turen	Jälleenvakuutuksen korvausosuus Aterfors andel i skadeersättn. <i>Cote des reasstruc- turen</i>	Korot Räntor <i>Intérêts</i>	Muut tulot Övriga inkomster <i>Autres recettes</i>	Vuoden väjaus Bellet för året <i>Débet de l'année</i>
mk										
Uudenmaan lääni. Nylands län.										
1	Artjärvi	1,200	—	1,200	72,428	—	240	27,328	50	—
2	Askola	300	—	300	76,328	—	295	20,047	98	—
3	Elimäki	57,817	25,240	83,057	111,259	—	37,852	43,267	—	—
4	Iitti	143,130	130,410	273,540	220,220	—	230,335	36,956	12,796	—
5	Jaala	16,300	—	16,300	40,538	—	13,040	7,231	248	—
6	Karjalohja	2,000	—	2,000	25,537	—	500	7,487	—	—
7	Lapträsk	—	950	950	81,228	—	710	25,375	18	—
8	Liljendal	2,000	500	2,500	53,293	—	2,279	17,893	3,287	—
9	Mäntsälä	32,925	1,100	34,025	93,014	—	9,492	6,886	—	—
10	Nummi	—	—	—	40,225	—	—	283	1,420	—
11	Nurmijärvi	—	—	—	146,115	—	—	10,701	336	—
12	Orimattila	92,950	15,595	108,545	233,253	—	40,998	33,463	—	—
13	Pornainen	500	—	500	62,988	—	—	9,902	—	—
14	Pusula	7,000	29,981	36,981	95,421	—	24,324	18,932	—	—
15	Sibbo	38,000	2,000	40,000	176,762	—	8,000	77,686	—	—
16	Tuusula	225,275	41,177	266,452	139,423	—	199,535	15,055	—	6,934
17	Östra-Nyland	1,186,688	352,121	1,538,809	1,798,424	—	728,295	111,739	1,949	—
	Yhteensä — Summa	1,806,085	599,074	2,405,159	3,466,456	—	1,295,895	470,231	20,202	6,934
Turun ja Porin lääni. Abo och Björneborgs län.										
1	Halikko	314,398	20,202	334,600	231,006	—	222,458	48,100	—	—
2	Huittinen	7,010	19,591	26,601	305,534	—	14,743	58,959	—	—
3	Hämeenkyrö	143,650	20,200	163,850	207,650	—	99,840	44,117	—	—
4	Ikaalinen	38,500	18,600	57,100	211,141	—	41,112	33,546	13,600	—
5	Iniö	—	—	—	9,941	—	—	2,807	—	—
6	Jämijärvi	27,450	1,980	29,430	58,727	—	9,021	13,100	—	—
7	Kankaanpää	62,700	31,247	93,947	217,036	—	26,079	45,035	—	—
8	Karkku	13,000	2,308	15,308	97,609	—	2,000	43,431	—	—
9	Kiikala	15,250	11,361	26,611	137,902	—	11,635	34,914	210	—
10	Kimmo	132,500	43,189	175,689	310,156	—	52,622	82,673	6	—
11	Kisko	66,500	14,000	80,500	131,537	—	60,633	35,360	—	—
12	Kivikainen	189,336	132,929	322,265	794,714	—	116,900	240,356	13,250	—
13	Kokemäki	51,900	57,579	109,479	362,861	—	52,246	32,784	2,559	—
14	Korpo	—	—	—	42,148	—	—	9,090	—	—
15	Köyliö	905	—	905	18,820	—	—	5,229	—	—
16	Laitila	122,950	74,803	197,753	501,259	—	101,314	114,380	15,835	—
17	Lappi T.l.	43,860	40	43,900	90,552	—	10,464	30,513	178	—
18	Lavia	8,000	15,040	23,040	82,736	—	10,055	12,948	243	—
19	Lieto	74,800	106,600	181,400	247,042	—	36,280	75,401	8,375	—
20	Loimaa	125,750	86,021	211,771	695,287	—	66,407	133,253	—	—
21	Marttila	65,350	40,509	105,859	383,625	—	28,283	114,542	195	—
22	Masku	232,677	39,816	272,493	420,772	—	138,719	54,895	—	—
23	Merikarvia	150,650	77,764	228,414	183,940	—	121,417	21,641	1,124	33,007
24	Mietoinen	—	—	—	31,813	—	—	4,436	119	—
25	Mouhijärvi	48,550	35,200	83,750	171,368	—	38,689	23,330	—	—
26	Mynämäki	123,000	53,583	176,583	202,188	—	134,837	56,574	300	—
27	Nagu	—	—	—	65,175	—	—	21,397	—	—
28	Nakkila	47,200	43,800	91,000	130,774	—	46,988	51,154	—	—
29	Nousiainen	44,000	22,920	66,920	84,099	—	41,536	26,688	—	—
30	Paimio	3,500	1,234	4,734	280,008	—	1,470	94,059	—	—
31	Pargas	36,461	1,255	37,716	353,497	—	16,648	145,671	31,800	—
32	Parkano	49,490	8,225	57,715	202,755	—	41,395	16,487	—	—

	1	2 3 4			5 6 7 8 9 10						
		Tilivuoteen kuuluvat vahingot Skador hörande till redovisningsåret <i>Sinistres de l'année courante</i>			Tulot Inkomster <i>Récettes</i>						
	Yhdistys Förening <i>Sociétés</i>	Kilinteistöä Fastighet <i>Immeubles</i>	Irtaimistoa Lös- egendom <i>Meubles</i>	Yhteensä Summa <i>Somme</i>	Vakuutusmaksut Premier <i>Primes</i>	Liiketoiminta Tiliskorttipremier <i>Suppléments de primes</i>	Code des réassureurs Akerörs andel i skadeersäkn. <i>Code des réassureurs</i>	Jälleenvakuutuksen korvausosuus Akerörs andel i skadeersäkn. <i>Code des réassureurs</i>	Korot Räntor <i>Intérêts</i>	Muut tulot Övriga Inkomster <i>Autres recettes</i>	Vuoden vajaus Brist för året <i>Déficit de l'année</i>
mk											
33	Perniö	22,600	2,230	24,830	217,931	—	—	5,105	52,553	—	—
34	Punkalaidun	6,124	15,250	21,374	161,590	—	—	16,602	23,306	—	—
35	Pöytyä	46,855	26,700	73,555	247,334	—	—	18,849	64,479	150	—
36	Rauma mlk.	1,275	2,330	3,605	116,592	—	—	1,151	23,113	—	—
37	Rymättylä	—	—	—	60,795	—	—	—	12,692	—	—
38	Rymättylä Pient.	3,500	4,990	8,490	31,105	—	—	5,498	5,255	—	—
39	Sauvo	20,350	7,640	27,990	129,836	—	—	18,962	36,669	—	—
40	Särkisalo	15,000	25,745	40,745	70,531	—	—	24,208	413	—	—
41	Taivassalo	113,150	13,926	127,076	118,230	—	—	111,307	47,138	79	—
42	Turun ja Porin l.	25,100	1,025	26,125	122,467	—	—	17,272	11,789	31,472	502
43	Tyrvää	49,479	33,545	83,024	361,197	—	—	50,760	145,678	17,900	—
44	Ulvila	129,505	48,644	178,149	462,230	—	—	87,301	90,307	13,181	—
45	Uskela	69,646	45,315	114,961	341,940	—	—	23,187	114,523	36,156	—
46	Vampula	84,600	37,873	122,473	65,526	—	—	103,862	10,927	—	—
47	Vehmaa	5,750	—	5,750	130,738	—	—	4,615	38,022	—	—
48	Viljakkala	14,700	3,010	17,710	64,199	—	—	12,737	16,534	—	—
	Yhteensä — Summa	2,846,971	1,248,219	4,095,190	9,965,913	—	—	2,045,257	2,420,268	186,732	33,509
Ahvenanmaan maakunta. Landskapet Åland.											
1	Brändö	800	—	800	10,743	—	—	720	1,485	—	—
2	Föglö	—	—	—	19,047	—	—	—	2,889	—	—
3	Lemland	—	—	—	11,988	—	—	—	3,928	—	—
	Yhteensä — Summa	800	—	800	41,778	—	—	720	8,302	—	—
Hämeen lääni. Tavastehus län.											
1	Ala-Häme	52,000	16,617	68,617	89,713	—	—	40,326	1,486	—	11,138
2	Eräjärvi	—	—	—	20,555	—	—	—	3,852	—	—
3	Jämsä	1,112,450	181,688	1,294,138	328,880	—	—	872,112	48,984	—	231,143
4	Korpilahti	20,000	9,250	29,250	55,875	—	—	15,416	18,372	50	—
5	Kuhmalhti	—	—	—	25,695	—	—	—	8,904	—	—
6	Kuhmoinen	31,700	1,200	32,900	86,250	—	—	7,112	16,978	—	—
7	Kuru	77,180	31,535	108,715	79,038	—	—	93,074	12,649	—	—
8	Lounais-Häme	77,200	15,350	92,550	284,183	—	—	71,288	6,583	626	—
9	Längelmäki	20,000	3,000	23,000	58,031	—	—	19,732	13,824	—	—
10	Ruovesi	139,161	128,816	267,977	328,027	—	—	230,401	82,026	578	—
11	Somerniemi	11,500	10,500	22,000	36,473	—	—	19,592	2,896	—	—
12	Somero	464	5,800	6,264	278,913	—	—	4,116	29,339	—	—
13	Teisko	65,100	10,798	75,898	148,436	—	—	40,701	32,948	—	—
14	Vesilahti	15,200	1,080	16,280	156,078	—	—	7,536	34,533	778	—
	Yhteensä — Summa	1,621,955	415,634	2,037,589	1,976,147	—	—	1,421,406	313,374	2,032	242,281
Vilpurin lääni. Viborgs län.											
1	Antrea	24,000	—	24,000	223,711	—	—	8,972	4,203	—	—
2	Etelä-Karjala	—	—	—	—	—	—	—	5,412	25,953	—
3	Heinjoki	—	—	—	—	—	—	—	8,667	—	—
4	Hiitola	13,300	—	13,300	117,804	—	—	2,807	31,779	64,398	—
5	Impilahti	—	—	—	—	—	—	—	2,749	—	—
6	Jaakkima	24,045	5,376	29,421	239,437	—	—	9,797	33,932	750	—
7	Johannes	—	—	—	23,057	—	—	—	23,833	28	—
8	Joutseno	4,200	—	4,200	81,130	—	—	1,598	14,781	—	—
9	Jääski	109,500	10,000	119,500	119,335	—	—	77,997	23,064	—	10,902
10	Kaukola	3,000	1,500	4,500	64,184	—	—	900	10,939	14,115	—

11	12	13	14	15	16	17	18	19	20	21	22			
Menot Utgifter <i>Dépenses</i>											Yhteensä Summa <i>Somme</i>			
Siltöyryt väjaus Utbalanserad brist <i>Déficit relatif</i>	Skadeersättningur <i>Payements pour sinistres</i>	Vahingonkor- vaukset <i>Payements pour sinistres</i>	Hoitokustannukset Förvaltningskost- nader <i>Præns</i>	Talleenvaraukset maksut Aloitusmaksu- premier <i>Præns payées aux réassureurs</i>	Julkiset maksut Publika utgifter <i>Payements publics</i>	Korot Räntor <i>Intérêts</i>	Siltövaraukset Till reservfonden <i>Au fonds de réserve</i>	Poistot Avskrivningar <i>Annulations</i>					Muit menot Övriga utgifter <i>Autres dépenses</i>	Vuoden yllisää Arsoverskott <i>Excédent de l'année</i>
								Vakuutus- maksut <i>das primes</i>	Muita Övriga av- skrivningar <i>Autres an- nulations</i>	Yllisää Övriga av- skrivningar <i>Autres an- nulations</i>				
mk														
—	24,830	29,950	50,099	—	—	25,000	5,677	11,080	—	128,953	275,589	33		
—	21,374	20,533	105,768	11,285	—	—	1,073	500	—	40,965	201,498	34		
—	73,555	31,579	89,969	12,749	—	12,367	12	—	5,155	105,426	330,812	35		
—	3,605	28,512	41,214	1,025	—	5,830	—	—	—	60,670	140,856	36		
—	—	5,855	32,543	1,772	—	—	—	—	—	33,317	73,487	37		
—	8,490	5,204	19,447	889	—	1,555	—	—	295	5,978	41,858	38		
—	27,990	13,096	53,697	5,033	—	66,669	271	300	—	18,411	185,467	39		
—	40,745	16,659	31,769	—	—	3,526	—	—	—	2,453	95,152	40		
—	127,076	16,815	44,005	5,952	4,125	5,912	160	1,500	6,428	64,781	276,754	41		
—	26,125	55,634	76,720	3,979	—	—	1,302	764	18,978	—	183,502	42		
—	83,024	29,796	159,522	17,900	—	108,938	—	—	61,309	115,046	575,535	43		
—	178,149	82,870	266,479	1,597	—	23,111	1,973	—	44,608	54,232	653,019	44		
—	114,961	61,502	99,026	25,601	5,500	17,097	270	27,000	156,112	8,737	515,806	45		
—	122,473	5,607	26,734	1,845	—	3,276	—	10,000	1,465	8,915	180,315	46		
—	5,750	13,717	49,055	8,192	—	6,400	—	—	5,379	84,882	173,375	47		
—	17,710	15,934	37,966	2,644	—	3,210	—	—	—	16,006	93,520	48		
—	4,095,190	1,524,755	3,946,108	452,839	9,931	1,055,442	34,583	179,180	608,271	2,745,380	14,651,679			
—	800	1,110	6,809	368	—	1,680	—	—	550	1,631	12,948	1		
—	—	3,118	10,810	561	—	4,451	—	—	—	2,996	21,936	2		
—	—	1,373	10,726	418	—	600	—	—	—	2,799	15,916	3		
—	800	5,601	28,345	1,347	—	6,731	—	—	550	7,426	50,800			
—	68,617	14,848	50,534	1,120	550	4,486	47	—	2,461	—	142,663	1		
—	—	1,655	15,877	—	—	1,000	—	—	—	5,875	24,407	2		
—	1,294,138	41,663	100,597	19,701	—	16,444	219	2,357	6,000	—	1,481,119	3		
—	29,250	8,908	21,193	3,287	—	2,774	388	—	—	23,913	89,713	4		
—	—	5,330	12,949	—	—	—	527	—	200	15,593	34,599	5		
—	32,900	13,384	42,249	—	—	—	—	—	—	21,807	110,340	6		
—	108,715	13,877	36,544	3,193	—	3,952	—	500	180	17,800	184,761	7		
—	92,550	48,907	180,156	10,107	—	13,852	—	1,966	9,356	5,786	362,680	8		
—	23,000	13,244	17,890	687	—	2,895	86	—	—	33,785	91,587	9		
—	267,977	21,550	172,383	23,499	—	16,400	127	2,040	7,398	129,658	641,032	10		
—	22,000	4,827	24,157	—	—	—	—	—	—	7,977	58,961	11		
—	6,264	45,256	121,561	15,153	—	13,946	—	—	—	110,188	312,368	12		
—	75,898	11,719	80,203	8,885	—	7,500	56	—	—	37,824	222,085	13		
—	16,280	36,927	81,234	8,656	—	24,000	882	—	532	30,414	198,925	14		
—	2,087,589	282,095	957,527	94,288	550	107,249	2,332	6,863	26,127	440,620	3,955,240			
—	24,000	33,949	81,402	—	921	—	—	—	200	96,414	236,886	1		
—	—	13,473	—	—	—	—	—	—	—	17,392	31,365	2		
—	—	4,865	—	—	—	—	—	—	—	3,802	8,667	3		
—	13,300	45,042	28,309	—	—	5,890	—	—	786	123,461	216,788	4		
—	—	1,200	—	—	—	—	—	—	—	1,549	2,749	5		
—	29,421	53,090	93,720	—	—	33,937	—	—	—	73,748	283,916	6		
—	—	17,168	8,055	—	—	1,152	—	—	—	20,543	46,918	7		
—	4,200	16,704	29,624	2,312	—	4,056	167	585	—	39,861	97,509	8		
—	119,500	40,430	64,703	661	—	—	—	—	6,004	—	231,298	9		
—	4,500	21,298	18,999	—	—	3,209	—	—	1,651	40,481	90,138	10		

1	2	3	4	5	6	7	8	9	10	
										Tilivuoteen kuuluvat vahingot Skador hörande till redovisningsåret <i>Sinistres de l'année coulante</i>
Yhdistys Förening <i>Sociétés</i>	Kilinteistöä Fastighet <i>Immeubles</i>	Irtaimistoa Lös- egendom <i>Meubles</i>	Yhteensä Summa <i>Somme</i>	Vakuutusmaksut Premier <i>Primes</i>	Isäkkäkoritus Tilakotospremier Supplément de prime	Coste des réassureurs	Jälleevakuuttajan korvausosuus Atorirs andel i skadeeräkkn.	Korot Räntor <i>Intérêts</i>	Muut tulot Övriga inkomster <i>Autres recettes</i>	Vuoden vajaus Brist för året <i>Déficit de l'année</i>
mk										
11	Kirvu	5,400	—	5,400	180,910	—	3,394	31,365	—	—
12	Koivisto	7,000	552	7,552	37,422	—	3,021	15,573	26,200	—
13	Korpiselkä	3,000	—	3,000	51,271	—	2,053	8,940	—	—
14	Kuolemajärvi	—	—	—	—	—	—	30,345	—	—
15	Kurkijoki	52,000	8,501	60,501	90,343	—	25,420	42,964	68,176	—
16	Kymi	1,915	988	2,903	148,395	—	880	52,347	—	—
17	Käkisalmi	14,500	—	14,500	69,556	—	5,800	9,653	24,200	—
18	Lappee	4,500	1,000	5,500	145,244	—	1,100	28,329	—	—
19	Lemi	18,300	7,375	25,675	58,078	—	5,489	11,020	—	—
20	Luumäki	8,650	1,000	9,650	110,605	—	1,967	31,517	1,261	—
21	Miehikkälä	14,900	—	14,900	48,019	—	11,557	14,411	3,798	—
22	Muolaa	1,705	—	1,705	72,485	—	867	20,638	—	—
23	Nuijamaa	1,200	—	1,200	60,395	—	200	9,045	150	—
24	Parikkala	74,824	13,849	88,673	178,489	—	10,768	44,187	1,805	—
25	Pyhtää	69,800	—	69,800	65,621	—	52,530	8,370	—	—
26	Pyhäjärvi	18,250	6,350	24,600	125,187	—	11,280	10,534	—	210
27	Rautu	—	—	—	—	—	—	7,734	—	—
28	Rautjärvi	6,500	3,000	9,500	54,500	—	6,015	9,507	—	—
29	Ruokolahti	45,550	8,690	54,240	136,310	—	13,798	32,564	902	—
30	Ruskeala	—	—	—	—	—	—	11,525	—	—
31	Räisälä	13,800	6,435	20,235	83,368	—	4,188	15,840	33,410	—
32	Salmi	—	—	—	21,682	—	—	9,640	—	2,797
33	Savitaipale	2,700	325	3,025	95,123	—	1,175	15,321	2,841	—
34	Sippola	20,200	10,131	30,331	155,960	—	4,608	52,023	—	—
35	Soanlahti	—	—	—	5,565	—	—	1,887	3,135	—
36	Sortavala	8,000	9,723	17,723	170,505	—	13,036	18,512	53,312	—
37	Suistamo	—	—	—	60,842	—	—	14,155	—	—
38	Suojärvi	—	—	—	—	—	—	462	—	—
39	Suomenniemi	23,500	3,529	27,029	49,745	—	5,743	14,212	424	—
40	Suvannon seutu	—	—	—	30,598	—	—	16,521	—	—
41	Säkkijärvi	23,800	2,150	25,950	79,134	—	5,190	98,669	—	—
42	Taipalsaari	33,900	720	34,620	84,333	—	27,746	14,418	1,022	—
43	Terijoki ¹⁾	—	—	—	—	—	—	—	—	—
44	Uusikirkko	—	—	—	58,474	—	—	32,743	—	—
45	Unkuniemi	2,300	—	2,300	39,337	—	1,630	11,600	873	—
46	Valkeala	155,300	45,591	200,891	236,747	—	45,356	41,033	—	—
47	Valkjärvi	5,000	100	5,100	31,647	—	1,020	10,210	—	3,070
48	Vehkalahti	31,439	8,110	39,549	194,901	—	7,910	54,471	123	—
49	Viipurin seutu	125,548	40,650	166,198	122,798	—	97,041	40,609	—	75,835
50	Virolahti	231,350	1,500	232,850	165,238	—	106,848	31,765	1,152	29,251
	Yhteensä — Summa	1,202,876	197,145	1,400,021	4,187,485	—	579,701	1,084,018	328,028	122,065
Mikkelin lääni. St. Michels län.										
1	Anttola	9,000	1,550	10,550	36,404	—	5,676	6,994	200	—
2	Hartola	13,400	—	13,400	105,263	—	5,237	21,158	—	—
3	Haukivuori	17,200	—	17,200	52,613	—	12,729	6,216	—	—
4	Heinola	21,290	11,370	32,660	92,271	—	6,532	11,572	—	—
5	Heinävesi	149,140	31,000	180,140	120,074	—	127,130	13,456	1,256	—
6	Hirvensalmi	31,750	10,072	41,822	63,860	—	12,015	12,346	—	—
7	Joroinen	54,900	16,800	71,700	75,756	—	36,161	10,694	—	—
8	Jousa	95,000	33,572	128,572	124,764	—	49,392	10,052	—	51,067
9	Juva	100,710	10,928	111,638	159,650	—	69,362	23,114	13,298	—
10	Jäppilä	—	—	—	46,694	—	—	9,358	1,227	—

¹⁾ Ei ole ollut toiminnassa. — Föreningen har icke varit i verksamhet.

11	12	13	14	15	16	17	18	19	20	21	22	
Menot Utgifter Dépenses											Yhteensä Summa Somme	
Utläsningskostnader Déficit restat	Vahingonkor- vaukset Skadeersättning Pajements pour sinistres	Hoitokustannukset Forvaltningskost- nader Frakts	Jälkeenvalitus- maksut Aterlösklings- premier Primes payées au réservéurs	Julkiset makaut Publika utgifter Pajements publics	Korot Räntor Indrättis	Siltovara- rahasto Till reservfonden Au fonds de réserve	Polstot Avskrivningar Annulationes	Minusta Ovriga av- skrivningar Autres an- nullations	Muut menot Ovriga utgifter Autres dépenses	Vuoden yhteensä Årsdyvarkott Exercitium de l'année		
mk												
—	5,400	34,148	90,082	—	—	—	—	—	—	86,039	215,669	11
—	7,552	26,785	24,433	—	—	1,871	8,000	—	—	13,575	82,216	12
—	3,000	22,807	23,974	462	—	2,564	185	109	—	9,163	62,264	13
—	—	9,188	—	—	—	—	—	—	8,396	12,761	30,345	14
—	60,501	23,934	16,287	26,608	—	—	1,345	2,600	—	95,628	226,903	15
—	2,903	22,817	51,617	—	—	57,260	—	—	10,000	57,025	201,622	16
—	14,500	20,095	29,388	—	—	—	—	—	—	45,226	109,209	17
—	5,500	15,474	44,996	5,596	—	—	—	—	—	103,109	174,673	18
—	25,675	3,050	13,670	8,800	—	2,504	—	—	1,236	19,252	74,587	19
—	9,650	13,526	36,663	2,370	—	30,000	1,524	—	3,962	47,655	145,350	20
—	14,900	8,056	19,382	2,568	—	10,000	3,296	—	—	19,583	77,785	21
—	1,705	33,148	31,503	—	—	7,248	—	—	—	19,886	93,990	22
—	1,200	20,008	17,432	1,850	—	3,020	—	500	—	26,280	750	23
—	88,673	28,195	36,770	14,979	—	8,924	5,155	2,000	21,053	29,500	235,249	24
—	69,800	12,379	35,066	524	—	3,281	—	—	—	5,471	126,521	25
—	24,600	29,009	74,878	—	—	6,259	12,465	—	—	—	147,211	26
—	—	3,212	—	—	—	—	—	—	—	4,522	7,734	27
—	9,500	12,043	25,073	—	—	2,725	—	—	—	20,681	70,022	28
—	54,240	17,027	43,811	2,240	—	6,811	3,898	—	—	55,547	183,574	29
—	—	3,605	—	—	—	—	—	—	—	7,920	11,525	30
—	20,235	17,016	39,229	2,501	—	4,168	—	499	—	53,158	136,806	31
—	—	21,364	11,671	—	—	1,084	—	—	—	—	34,119	32
—	3,025	6,769	31,392	4,712	—	4,650	2,067	630	1,384	59,831	114,460	33
—	30,331	27,929	32,712	—	—	10,000	443	3,174	—	108,002	212,591	34
—	—	3,952	—	—	—	278	—	—	—	4,908	10,587	35
—	17,723	85,741	79,901	—	—	8,525	—	—	—	63,475	255,365	36
—	—	13,962	37,964	—	—	3,042	5,698	—	3,205	11,126	74,997	37
—	—	450	—	—	—	—	—	—	—	12	462	38
—	27,029	6,949	15,954	1,408	—	2,487	—	—	526	15,771	70,124	39
—	—	12,746	—	—	—	1,530	—	5,226	—	27,617	47,119	40
—	25,950	32,840	22,226	—	—	4,000	—	—	—	97,977	182,993	41
—	34,620	11,630	43,412	—	—	4,200	30	—	—	33,627	127,519	42
—	—	—	—	—	—	—	—	—	—	—	—	43
—	—	42,065	31,387	3,194	—	—	—	—	—	14,571	91,217	44
—	2,300	13,168	18,022	—	—	—	10,499	—	—	9,451	53,440	45
—	200,891	39,461	64,694	—	—	12,000	—	—	—	1,090	323,136	46
—	5,100	21,175	19,672	—	—	—	—	—	5,000	—	45,947	47
—	39,549	16,877	54,030	5,357	—	9,745	—	500	—	131,347	257,405	48
—	166,198	80,581	68,209	—	—	6,140	—	—	15,155	—	336,283	49
—	232,850	28,763	41,926	13,828	85	8,262	—	—	8,540	—	334,254	50
—	1,400,021	1,089,163	1,552,238	99,968	1,006	271,222	54,772	15,823	88,547	1,728,537	6,301,297	
—	10,550	4,235	18,069	2,596	—	1,820	—	—	—	12,004	49,274	1
—	13,400	15,737	39,868	6,633	—	5,000	—	—	—	51,020	131,658	2
—	17,200	8,878	31,908	—	28	2,046	—	—	—	6,498	71,558	3
—	32,660	9,964	29,613	2,653	—	4,613	165	—	5,000	30,707	110,375	4
—	180,140	9,474	54,914	4,117	—	6,100	276	335	—	6,560	261,916	5
—	41,822	10,712	18,301	—	—	3,193	322	325	—	13,546	88,221	6
—	71,700	16,565	30,318	—	—	3,788	—	—	—	240	122,611	7
—	128,572	18,661	81,804	—	—	6,238	—	—	—	—	235,275	8
—	111,638	32,689	65,461	—	—	8,000	—	4,480	1,681	41,475	265,424	9
—	—	5,608	20,837	1,618	—	4,669	70	—	—	24,477	57,279	10

1	2			3	4	5					6	7	8	9	10
	Tilivuoteen kuuluvat vahingot Skador hörande till redovisningsåret <i>Sinistres de l'année courante</i>				Tulot Inkomster <i>Recettes</i>										
Yhdistys Förening <i>Sociétés</i>	Kiinteistöä Fastighet <i>Immeubles</i>	Irtalmistoa Lös- egendom <i>Meubles</i>	Yhteensä Summa <i>Somme</i>	Vakuutusmaksut Premier <i>Primes</i>	Liiketoiminnan Tiliskokopremier <i>Supplément de primes</i>	Liiketoiminnan Tiliskokopremier <i>Supplément de primes</i>	Jälleenvakuutustajan Korvausosuus Akerförs. andel i akademiska.	Korot Räntor <i>Intärläs</i>	Muut tulot Övriga Inkomster <i>Autres recettes</i>	Vuoden väjaus Bidst för året <i>Duict de l'année</i>					
	mk														
11 Kangasniemi	18,100	3,760	21,860	105,980	—	11,590	26,538	1,289	—	—					
12 Kerimäki	179,400	88,323	267,723	175,684	—	112,022	13,831	—	73,266	—					
13 Mikkelin pitäjä	65,300	1,700	67,000	164,207	—	38,387	30,023	2,786	—	—					
14 Mäntyharju	153,200	33,100	186,300	171,792	—	103,894	35,311	400	—	—					
15 Pieksämäki	7,290	8,700	15,990	85,041	—	4,394	21,794	477	—	—					
16 Puumala	4,000	4,125	8,125	83,368	—	1,545	19,711	3,354	—	—					
17 Rantasalmi	21,500	15,559	37,059	246,719	—	17,107	26,497	17,910	—	—					
18 Ristiina	15,370	1,650	17,020	89,950	—	3,404	27,964	328	—	—					
19 Savonranta	107,967	13,924	121,891	80,534	—	119,271	3,878	2,725	—	—					
20 Sulkava	34,400	10,000	44,400	89,954	—	13,317	21,255	—	—	—					
21 Sysmä	169,000	58,480	227,480	123,008	—	85,853	36,542	—	55,146	—					
22 Säämäki	128,725	93,107	221,832	271,670	—	131,922	54,295	2,858	—	—					
23 Virtasalmi	74,800	19,600	94,400	40,447	—	83,397	8,817	—	—	—					
Yhteensä — Summa	1,471,442	467,320	1,938,762	2,605,703	—	1,050,337	451,416	48,108	179,479	—					
Kuopion lääni. Kuopio län.															
1 Eno	38,740	2,697	41,437	113,350	—	24,569	18,376	521	—	—					
2 Hankasalmi	19,490	2,230	21,720	134,679	—	12,657	2,169	—	—	—					
3 Iisalmi	265,541	55,375	320,916	410,451	—	168,554	83,785	8,034	—	—					
4 Ilomantsi	51,616	7,816	59,432	180,133	—	15,847	31,197	3,153	—	—					
5 Juuka	25,051	4,560	29,611	115,408	—	18,348	12,957	707	—	—					
6 Kaavi	34,780	26,012	60,792	117,476	—	27,971	17,922	666	—	—					
7 Karttula	13,250	2,475	15,725	161,922	—	4,991	28,287	1,002	—	—					
8 Keitele	5,468	1,700	7,168	62,502	—	2,491	6,136	7,921	—	—					
9 Kesälahti	2,200	250	2,450	36,118	—	860	8,190	1,058	—	—					
10 Kiihtelys	264,450	62,070	326,520	158,652	—	255,193	14,649	1,536	5,938	—					
11 Kitee	50,850	35,745	86,595	173,839	—	25,347	35,854	3,350	—	—					
12 Kiuruvesi	80,914	15,000	95,914	253,424	—	37,885	43,905	9,058	—	—					
13 Kontiolahti	42,000	16,550	58,550	133,216	—	1,521	20,933	30,225	—	—					
14 Kuusjärvi	12,100	7,116	19,216	85,071	—	13,543	8,663	402	—	—					
15 Lapinlahti	94,535	46,619	141,154	170,573	—	64,745	32,352	2,749	—	—					
16 Leppävirta	106,225	52,430	158,655	210,768	—	93,318	66,907	1,658	—	—					
17 Liperi	41,163	40,607	81,770	176,943	—	6,872	38,456	—	—	—					
18 Nilsä	323,061	95,269	423,330	343,878	—	241,455	36,447	19	—	—					
19 Nurmes	101,055	26,238	127,293	292,237	—	74,933	33,165	—	—	—					
20 Pielavesi	20,219	31,708	51,927	182,369	—	11,991	42,573	—	—	—					
21 Pielisjärvi	42,025	23,373	65,398	96,394	—	13,080	14,284	9,874	46,121	—					
22 Polvijärvi	73,356	9,070	82,426	118,406	—	43,209	16,428	2,513	—	—					
23 Pälkjärvi	—	—	—	13,017	—	—	4,780	—	—	—					
24 Rautalampi	95,962	29,400	125,362	246,554	—	81,909	13,718	467	—	—					
25 Rautavaara	8,500	900	9,400	18,865	—	5,286	3,914	2,649	—	—					
26 Rääkkylä	12,980	2,000	14,980	61,522	—	3,206	10,798	—	—	—					
27 Suonenjoki	350	700	1,050	136,956	—	175	15,496	—	—	—					
28 Tuusniemi	15,690	11,655	27,345	67,684	—	14,428	5,422	—	—	—					
29 Tohmajärvi	13,475	841	14,316	64,639	—	7,360	2,659	—	—	—					
30 Vesanto	41,500	13,810	55,310	101,460	—	40,841	15,153	178	—	—					
Yhteensä — Summa	1,901,546	624,216	2,525,762	4,438,506	—	1,812,615	685,575	87,740	52,059	—					
Vaasan lääni. Vasa län.															
1 Alajärvi	103,450	19,015	122,465	101,248	—	54,164	15,536	1,115	13,776	—					
2 Alavus	74,802	23,600	98,402	135,884	—	19,854	43,689	—	—	—					
3 Evijärvi	6,500	5,000	11,500	32,901	—	12,695	6,170	—	—	—					
4 Halsua	5,000	2,875	7,875	23,068	—	1,020	740	—	1,387	—					
5 Himanka	2,250	3,833	6,083	51,090	—	3,239	7,416	—	—	—					

11	12	13	14	15	16	17	18	19	20	21	22
Menot Utgifter Dépenses											Yhteensä Summa Somme
Skademyt Utbalanserad Déficit resten	Vahingonkor- vaukset Skademyt Paiement pour sinistres	Hoitokustannukset Forvaltningskost- nader Frais	Jälleavakuntus- maksut Aerforsäkrings- premier Primes payées aux réassureurs	Julkiset maksut Publika utgifter Paiements publics	Korot Räntor Interêts	Siltä vararahaston Till reservfonden Au fonds de réserve	Poistot Avskrivningar Annulations	Muuta Övriga utgifter Autres dépenses	Vuoden ylijäämä Årsöverskott Excédent de l'année		
mk											
—	21,860	19,239	49,242	3,039	—	5,299	305	—	—	46,413	145,397
—	267,723	14,525	76,467	5,111	—	8,500	319	—	2,158	—	374,803
—	67,000	43,823	93,415	4,406	—	8,210	1,091	650	—	16,808	235,403
—	186,300	27,385	66,712	4,744	—	23,568	—	—	—	2,688	311,397
—	15,990	12,399	28,603	13,653	—	4,252	276	438	1,650	34,445	111,706
—	8,125	10,204	30,410	8,152	—	4,168	—	—	500	46,419	107,978
—	37,059	22,706	100,448	3,266	—	12,300	19,899	14,971	19,030	78,554	308,233
—	17,020	18,683	28,562	—	—	—	235	475	—	56,671	121,646
—	121,891	20,145	36,006	2,839	—	4,500	86	500	—	20,441	206,408
—	44,400	21,077	39,786	7,520	—	—	161	—	—	11,582	124,526
—	227,480	24,261	41,928	6,544	—	—	336	—	—	—	300,549
—	221,832	38,873	88,586	9,896	153	13,582	1,334	31	156	86,302	460,745
—	94,400	5,447	14,951	—	—	2,022	—	—	—	15,841	132,661
—	1,938,762	411,290	1,086,209	86,787	181	131,868	24,875	22,205	30,175	602,691	4,335,043
—	41,437	18,539	42,247	4,756	—	15,668	605	—	—	33,564	156,816
—	21,720	14,747	59,561	—	—	50,000	2,168	200	—	1,109	149,505
—	320,916	80,954	85,832	41,461	—	20,522	737	—	2,210	118,192	670,824
—	59,432	37,628	57,064	5,586	—	9,007	1,504	160	3,746	56,203	230,330
—	29,611	12,420	69,384	3,516	—	5,771	153	1,189	3,905	21,471	147,420
—	60,792	18,788	20,029	—	—	5,874	1,581	—	7,544	49,427	164,035
—	15,725	23,414	67,991	21,647	—	8,106	—	—	768	58,551	196,202
—	7,168	5,700	31,001	1,857	—	3,125	—	—	—	30,199	79,050
—	2,450	4,004	15,720	1,084	—	1,806	—	—	—	21,192	46,256
—	326,520	26,659	67,627	6,692	—	7,933	465	—	72	—	435,968
—	86,595	35,128	33,780	5,582	—	10,000	1,192	—	4,000	62,113	238,390
—	95,914	39,962	68,272	18,309	—	12,671	2,380	—	10,065	96,699	344,272
—	58,550	19,278	53,773	11,552	—	6,661	1,240	—	—	34,841	185,895
—	19,216	5,852	50,076	2,322	—	4,254	1,910	300	—	23,749	107,679
—	141,154	25,904	60,317	5,060	—	9,000	124	785	6,332	21,243	270,419
—	158,655	30,145	87,589	27,931	1,209	10,538	236	—	—	56,348	372,651
—	81,770	34,283	51,553	15,979	—	—	115	—	—	38,571	222,271
—	423,330	59,737	113,271	8,047	—	4,000	2,282	—	—	11,132	621,799
—	127,293	42,561	123,909	31,836	—	13,356	12,110	—	4,622	44,548	400,335
—	51,927	13,832	53,709	28,370	—	9,098	—	—	22,592	67,405	236,933
—	65,398	10,975	22,893	—	—	14,416	61,699	—	4,372	—	179,753
—	82,426	19,086	50,342	—	—	5,920	—	—	—	22,782	180,556
—	—	3,582	3,970	—	—	651	—	—	863	8,731	17,797
—	125,362	13,294	87,145	5,641	—	12,500	659	—	11,870	86,177	342,648
—	9,400	4,650	5,086	—	—	3,040	1,322	—	—	7,216	30,714
—	14,980	7,162	18,551	1,350	—	3,076	5	—	4,085	26,317	75,526
—	1,050	13,022	66,784	6,648	—	30,000	76	201	76	34,770	152,627
—	27,345	6,429	23,301	3,194	—	3,384	—	351	—	23,530	87,534
—	14,316	13,467	22,327	—	—	3,232	6,244	153	—	14,919	74,658
—	55,310	14,461	43,490	4,358	—	5,072	—	—	438	34,503	157,632
—	2,525,762	655,663	1,557,094	262,778	1,209	288,681	98,807	3,339	87,560	1,095,602	6,576,495
—	122,465	18,384	33,914	—	—	5,052	6,024	—	—	—	185,839
—	98,402	15,305	29,232	13,303	—	8,000	949	—	—	34,236	199,427
—	11,500	4,942	20,127	—	—	5,161	2,649	148	—	7,239	51,766
—	7,875	3,487	13,284	657	—	892	—	20	—	—	26,215
—	6,083	7,446	25,768	2,216	—	2,554	1,000	1,000	—	15,678	61,745

1	2			3	4	5					6	7	8	9	10
	Tilivuoteen kuuluvat vahingot Skador hörande till redovisningsåret <i>Sinistres de l'année courante</i>					Tulot Inkomster <i>Recettes</i>									
Yhdistys Förening <i>Sociétés</i>	Kiinteistöä Fastighet <i>Immeubles</i>	Irtainmista Lös- egendom <i>Meubles</i>	Yhteensä Summa <i>Somme</i>	Yakutusmaksut Primes	Tiliskokotus Tiliskokopremier <i>Supplément de primes</i>	<i>Cote des réassureurs</i>	Jälleavauksien korvausosuus Aleurora, andel i skadevakuut. <i>Cote des réassureurs</i>	Korot Räntor <i>Intérêts</i>	Muut tulot Övriga inkomster <i>Autres recettes</i>	Vuoden vaijus Brist för året <i>Déficit de l'année</i>					
	mk														
6	Härmä	—	—	—	83,961	—	—	—	—	—	—	—	—	—	—
7	Ilmajoki	505,645	225,022	730,667	292,699	—	412,982	28,256	2,639	195,079	—	—	—	—	—
8	Isojoki	15,500	7,150	22,650	63,369	—	8,004	8,737	—	—	—	—	—	—	—
9	Isokyrö	19,265	9,905	29,170	110,065	—	15,407	24,607	44,825	—	—	—	—	—	—
10	Isokyrö nuor.	42,900	9,500	52,400	36,551	—	40,907	7,165	—	—	—	—	—	—	—
11	Jalasjärvi	78,142	63,285	141,427	171,749	—	58,918	45,499	1,000	—	—	—	—	—	—
12	Jurva	8,650	14,486	23,136	158,299	—	9,362	11,831	1,000	—	—	—	—	—	—
13	Jyväskylä	69,750	26,110	95,860	119,198	—	19,811	31,757	—	9,600	—	—	—	—	—
14	Kannus	7,000	1,715	8,715	71,397	—	4,721	5,541	—	—	—	—	—	—	—
15	Karijoki	27,000	1,600	28,600	56,338	—	14,425	13,301	584	—	—	—	—	—	—
16	Karleby	15,000	—	15,000	50,618	—	—	30,668	3,650	—	—	—	—	—	—
17	Karstula	57,100	25,718	82,818	109,966	—	37,137	11,903	2,827	—	—	—	—	—	—
18	Kauhajoki	60,850	27,850	88,700	248,578	—	22,300	29,927	16	—	—	—	—	—	—
19	Kauhava	32,354	32,380	64,734	156,336	—	13,178	30,336	893	—	—	—	—	—	—
20	Kaustinen	—	—	—	62,162	—	—	11,766	269	—	—	—	—	—	—
21	Keuruu	64,500	11,595	76,095	154,736	—	65,545	14,125	—	—	—	—	—	—	—
22	Kivijärvi	4,205	1,900	6,105	62,717	—	1,395	4,520	—	—	—	—	—	—	—
23	Konginkangas	25,000	19,700	44,700	27,447	—	41,065	1,648	—	—	—	—	—	—	—
24	Korsholm	700	4,000	4,700	149,484	—	940	68,190	—	—	—	—	—	—	—
25	Korsnäs	16,400	7,725	24,125	40,105	—	10,312	8,733	3,068	—	—	—	—	—	—
26	Kortesjärvi	16,400	15,070	31,470	66,251	—	17,522	20,354	—	—	—	—	—	—	—
27	Kronoby	1,500	1,190	2,690	102,746	—	672	44,940	1,591	—	—	—	—	—	—
28	Kuortane	1,368	1,868	3,236	97,971	—	647	44,408	2,500	—	—	—	—	—	—
29	Kurikka	7,000	3,082	10,082	203,265	—	4,168	40,116	—	—	—	—	—	—	—
30	Kvevlaks	52,100	14,165	66,265	61,442	—	50,016	27,004	—	—	—	—	—	—	—
31	Kyyjärvi	55,000	16,700	71,700	41,301	—	69,764	2,849	720	—	—	—	—	—	—
32	Kälviä	2,000	—	2,000	51,688	—	1,608	13,378	214	—	—	—	—	—	—
33	Laihia	31,250	17,325	48,575	170,313	—	11,524	22,461	—	—	—	—	—	—	—
34	Lappajärvi	38,830	12,010	50,840	179,936	—	15,492	16,050	—	—	—	—	—	—	—
35	Lappfjärd	22,000	9,860	31,860	115,504	—	9,727	28,334	—	—	—	—	—	—	—
36	Lapua	38,000	43,195	81,195	311,233	—	41,843	30,941	1,073	—	—	—	—	—	—
37	Laukaa	86,350	27,600	113,950	191,424	—	24,769	26,672	455	—	—	—	—	—	—
38	Lehtimäki	500	50	550	30,528	—	338	7,591	—	—	—	—	—	—	—
39	Lohtaja	1,150	4,500	5,650	47,473	—	4,801	7,982	—	—	—	—	—	—	—
40	Malax	14,045	12,765	26,810	197,365	—	—	62,843	129	—	—	—	—	—	—
41	Maxmo	—	—	—	20,489	—	—	9,682	—	—	—	—	—	—	—
42	Multia	4,536	1,000	5,536	76,525	—	2,215	13,836	2,224	—	—	—	—	—	—
43	Munsala	25,500	26,300	51,800	59,062	—	32,098	12,985	—	—	—	—	—	—	—
44	Nedervetil	—	—	—	9,923	—	—	9,289	—	—	—	—	—	—	—
45	Nykarleby	84,790	27,450	112,240	88,355	—	85,235	21,353	—	—	—	—	—	—	—
46	Oravais	8,000	—	8,000	82,021	—	1,600	26,919	—	—	—	—	—	—	—
47	Pedersöre-Esse	34,500	5,515	40,015	103,452	—	—	64,107	—	—	—	—	—	—	—
48	Perho	13,800	15,515	29,315	62,319	—	23,626	600	—	—	—	—	—	—	—
49	Peräseinäjoki	104,200	83,183	187,383	100,189	—	63,774	10,422	808	77,369	—	—	—	—	—
50	Petäjavesi	500	—	500	45,956	—	100	16,882	—	—	—	—	—	—	—
51	Pihlajavesi	1,000	100	1,100	30,295	—	451	7,250	—	—	—	—	—	—	—
52	Pihtipudas	79,300	10,900	90,200	85,474	—	44,114	1,979	—	—	—	—	—	—	—
53	Replot	50,800	11,900	62,700	11,439	—	35,547	11,139	6,829	—	—	—	—	—	—
54	Saarijärvi	110,525	46,171	156,696	256,373	—	68,216	10,415	—	—	—	—	—	—	—
55	Soini	5,250	1,935	7,185	36,089	—	3,593	6,692	—	—	—	—	—	—	—
56	Sumiainen	26,550	10,500	37,050	32,998	—	27,438	6,944	—	—	—	—	—	—	—
57	Syd-Österbotten	90,200	22,950	113,150	267,897	—	24,990	87,163	—	—	—	—	—	—	—
58	Terijärvi	—	—	—	53,323	—	—	7,834	—	—	—	—	—	—	—
59	Teuva	6,150	5,700	11,850	161,293	—	6,136	36,634	456	—	—	—	—	—	—
60	Toholampi	2,425	—	2,425	41,141	—	1,532	2,134	—	—	—	—	—	—	—

Menot Utgifter Dépenses											Yhteensä Summa Somme			
11.	12.	13.	14.	15.	16.	17.	18.	19.	20.	21.		22.		
Siltöyryt valaus tubalanseret brist Déficit revidé	Vahingonkor- vaukuset Skadeersättning Paiements pour sinistres	Hotokustannukset Förvalningskost- nader Prais	Jälleevakuntus- maksut Återforsäkrings- premier Primes payées aux réassureurs	Julkiset maksut Publika utgifter Payements publics	Korot Räntor Intérêts	Siltövararahasto Elli reservonden Au fonds de réserve	Poistot Avskrivningar Annulations	Muut menot Ovriga utgifter Autres dépenses	Yhden viikatti Årsöverskott Excédent de l'année					
							Vakuutus- maksut A premier des primes	Övriga av- skrivningar Autres an- nulations	Minäsa					
—	—	10,045	42,840	6,892	—	1,815	—	—	—	200	33,976	95,768	6	
—	730,667	24,065	75,335	12,384	—	14,634	593	1,275	72,702	—	—	931,655	7	
—	22,650	7,818	23,986	4,187	—	3,168	—	4,800	—	—	13,501	80,110	8	
—	29,170	12,558	41,956	5,624	—	5,600	—	—	7,030	—	92,966	194,904	9	
—	52,400	4,685	14,037	1,867	—	1,850	220	—	1,373	—	8,191	84,623	10	
—	141,427	15,637	45,362	8,338	—	—	—	9,400	10,229	—	46,773	277,166	11	
—	23,136	14,168	44,850	3,520	—	10,000	4,140	1,600	—	—	79,078	180,492	12	
—	95,860	25,617	38,444	13,485	—	5,960	—	—	1,000	—	—	180,366	13	
—	8,715	9,118	33,011	—	—	9,119	—	—	—	—	21,696	81,659	14	
—	28,600	11,484	24,758	—	—	3,000	1,396	2,000	—	—	13,410	84,648	15	
—	15,000	13,201	9,662	3,608	—	6,511	2,012	—	7,747	—	27,195	84,936	16	
—	82,818	16,070	39,001	14,463	—	5,500	177	—	1,499	—	2,305	161,333	17	
—	88,700	18,300	66,288	10,796	—	12,424	3,949	—	2,008	—	98,356	300,821	18	
—	64,734	17,370	42,871	8,806	445	30,000	883	—	—	—	35,634	200,743	19	
—	—	9,838	20,160	1,454	—	3,108	2,487	—	—	—	37,150	74,197	20	
—	76,095	16,383	89,888	1,764	—	6,249	4,355	4,469	9,513	—	25,690	234,406	21	
—	6,105	6,879	22,353	—	—	3,136	8,228	1,013	—	—	20,918	68,632	22	
—	44,700	5,652	13,230	—	705	—	1,387	—	—	—	4,486	70,160	23	
—	4,700	21,196	49,074	19,997	—	7,474	39	500	5,653	—	109,981	218,614	24	
—	24,125	7,656	14,901	1,140	—	9,000	—	5,000	—	—	396	62,218	25	
—	31,470	11,282	26,123	2,840	—	—	—	3,000	—	—	29,412	104,127	26	
—	2,690	10,711	26,597	—	—	—	3,377	8,000	39,389	—	59,185	149,949	27	
—	3,236	22,942	19,563	—	—	4,899	215	3,197	—	—	91,474	145,526	28	
—	10,082	29,500	94,722	—	—	—	4,175	—	28,599	—	80,471	247,549	29	
—	66,265	8,695	23,804	8,143	—	—	53	1,000	3,650	—	26,852	138,462	30	
—	71,700	3,399	21,183	950	—	—	50	—	—	—	17,352	114,634	31	
—	2,000	3,401	25,804	1,340	—	2,584	53	—	1,081	—	30,625	66,888	32	
—	48,575	17,205	47,872	6,160	—	20,000	347	—	—	—	64,139	204,298	33	
—	50,840	31,382	94,270	—	—	9,000	3,000	22,694	—	—	292	211,478	34	
—	31,860	7,472	26,651	7,483	—	5,780	181	125	2,223	—	71,790	153,565	35	
—	81,195	26,851	124,891	3,316	—	15,150	352	—	13,892	—	119,443	385,090	36	
—	113,950	31,739	84,153	4,079	—	4,000	—	—	4,502	—	897	243,320	37	
—	550	6,163	13,195	946	—	—	—	—	1,152	—	16,451	38,457	38	
—	5,650	5,614	22,871	—	—	2,000	42	11,100	—	—	12,979	60,256	39	
—	26,810	25,528	22,008	5,334	—	9,700	—	1,900	6,506	—	162,551	260,337	40	
—	—	5,787	9,777	—	—	1,024	364	—	900	—	12,319	30,171	41	
—	5,536	13,542	36,705	—	—	3,826	2,401	—	—	—	32,790	94,800	42	
—	51,800	7,404	20,833	—	—	7,000	678	—	—	—	16,430	104,145	43	
—	—	1,989	1,425	—	—	—	158	—	—	—	35	15,605	19,212	44
—	112,240	22,429	32,301	—	—	4,418	133	186	13,004	—	10,232	194,943	45	
—	8,000	10,680	30,205	297	—	4,100	—	2,148	1,670	—	53,440	110,540	46	
—	40,015	22,952	8,812	—	240	23,066	—	1,000	—	—	71,474	167,559	47	
—	29,315	11,437	36,017	—	—	3,094	—	—	—	—	6,682	86,545	48	
—	187,383	15,902	41,799	—	—	5,000	2,478	—	—	—	—	252,562	49	
—	500	14,674	23,729	—	—	2,184	168	—	—	—	21,683	62,938	50	
—	1,100	7,582	18,264	891	—	1,515	—	—	—	—	8,644	37,996	51	
—	90,200	10,376	46,894	—	—	—	47	—	—	—	—	147,617	52	
—	62,700	9,220	13,931	4,790	—	—	2,365	—	—	—	—	93,006	53	
—	156,696	36,851	128,881	—	—	12,819	542	—	—	—	—	335,789	54	
—	7,185	12,655	18,337	—	—	1,805	—	—	—	—	6,392	46,374	55	
—	37,050	3,500	15,081	1,865	—	1,650	—	—	—	—	8,234	67,380	56	
—	113,150	24,684	70,008	54,069	—	50,000	1,117	2,039	13,000	—	51,983	380,050	57	
—	—	8,600	25,756	—	—	2,670	—	—	—	—	24,131	61,157	58	
—	11,850	14,574	63,538	8,120	—	7,587	—	—	1,222	—	87,628	194,519	59	
—	2,425	6,877	18,018	—	—	2,057	—	1,000	—	—	14,430	44,807	60	

Taulu 2.

1	2	3	4	5	6	7 8 9 10						
						Tilivuoteen kuuluvat vahingot Skador hörande till redovisningsåret <i>Sinistres de l'année courante</i>			Tulot Inkomster <i>Recettes</i>			
						Yhdistys Förening <i>Sociétés</i>	Kiinteistöä Fastighet <i>Immeubles</i>	Irtaimistoa Lös- egendom <i>Meubles</i>	Yhteensä Summa <i>Somme</i>	Vakuutusmaksut Premier <i>Pflichtes</i>	Liiketoimintatulo Tiliskokospremier Supplément de primes	Code des réassurances Jällevarauksmaksun korvausosuus Återför. andel i skadeersättning. <i>Cote des réassurances</i>
mk												
61	Töysä	2,000	550	2,550	51,703	—	398	10,703	—	—		
62	Ullava	63,000	5,000	68,000	14,465	—	59,680	2,619	—	640		
63	Urainen	2,300	950	3,250	57,024	—	812	8,162	—	—		
64	Veteli	1,485	1,240	2,725	57,990	—	1,081	8,564	—	—		
65	Viitasaari	995,350	258,156	1,253,506	233,300	—	1,035,776	31,416	6,591	59,009		
66	Virrat	102,330	56,624	158,954	183,657	—	90,031	35,766	50	—		
67	Vähäkylä	500	—	500	66,105	—	250	29,385	—	—		
68	Vörå	29,830	38,620	68,450	121,273	—	31,606	29,610	—	—		
69	Ylihärmä	—	2,000	2,000	41,317	—	913	9,973	—	—		
70	Ylistaro	176,300	88,538	264,838	181,105	—	206,153	14,977	—	—		
71	Ähtäri	284,200	16,886	301,086	103,390	—	259,171	12,318	975	—		
72	Äänekoski	41,224	23,900	65,124	94,186	—	44,361	24,991	—	—		
	Yhteensä — Summa	3,956,001	1,484,927	5,440,928	7,258,584	—	3,271,169	1,452,534	86,501	401,647		
Oulun lääni. Uleåborgs län.												
1	Alavieska	1,700	200	1,900	25,106	—	—	6,083	3,771	—		
2	Haapajärvi	2,600	3,825	6,425	50,678	—	4,090	2,316	1,000	—		
3	Hailuoto	—	850	850	34,274	—	212	15,290	—	—		
4	Haukipudas	3,000	7,205	10,205	177,375	—	4,867	30,283	391	—		
5	Hyrnsalmi	11,500	—	11,500	32,384	—	10,256	701	—	—		
6	Ii	5,000	1,710	6,710	62,317	—	2,725	9,024	666	—		
7	Kalajokki	95,150	24,909	120,059	81,930	—	58,894	20,370	—	13,551		
8	Kuusamo	11,200	1,500	12,700	57,690	—	2,540	12,098	895	—		
9	Kärsämäki	5,000	1,492	6,492	21,795	—	3,080	8,958	—	—		
10	Liminka	15,289	2,800	18,089	64,493	—	7,124	13,443	—	—		
11	Lumijoki	2,000	60	2,060	41,382	—	1,854	8,496	81	—		
12	Merijärvi	11,400	6,640	18,040	25,853	—	7,787	4,080	57	1,272		
13	Nivala	30,199	26,400	56,599	114,151	—	35,953	12,886	—	—		
14	Oulainen	6,110	—	6,110	87,872	—	1,222	11,851	—	—		
15	Paavola	67,020	19,038	86,058	90,833	—	86,900	924	51	—		
16	Paltamo	16,325	2,890	19,215	83,010	—	4,447	14,183	2,997	—		
17	Pattijoki	7,600	1,855	9,455	45,114	—	2,435	8,569	134	—		
18	Piippola	2,100	400	2,500	43,653	—	717	16,919	280	—		
19	Pudasjärvi	79,200	1,800	81,000	79,808	—	58,016	14,760	6,122	10,276		
20	Pyhäjoki	35,900	8,300	44,200	58,369	—	27,705	16,352	—	—		
21	Pyhäjärvi	1,500	1,733	3,233	38,645	—	¹⁾ 31,883	16,696	—	—		
22	Rantsila	18,950	1,180	20,130	56,866	—	8,325	14,019	—	—		
23	Rautio	6,650	5,400	12,050	28,672	—	10,546	721	1,902	—		
24	Reisjärvi	26,827	5,505	32,332	74,139	—	29,753	2,251	—	—		
25	Ristijärvi	6,050	2,667	8,717	40,994	—	2,982	10,770	1,829	—		
26	Saloinen	17,750	4,850	22,600	38,053	—	16,734	8,718	33	—		
27	Sievi	5,200	4,500	9,700	40,089	—	3,389	13,865	5,968	—		
28	Sotkamo	39,095	10,678	49,773	143,914	—	27,404	24,240	3,787	—		
29	Suomussalmi	22,495	2,835	25,330	90,700	—	15,049	3,938	2,055	24,096		
30	Säräisniemi	35,100	3,825	38,925	58,753	—	35,930	11,177	6,137	—		
31	Temmes	—	—	—	15,570	—	—	5,422	—	—		
32	Tyrnävä	35,000	3,090	38,090	142,314	—	23,034	26,126	4,469	—		
33	Utajärvi	14,675	9,880	24,555	67,148	—	11,988	2,647	—	—		
34	Vihanti	330	—	330	59,648	—	165	7,294	75	—		
35	Ylikiminki	18,000	425	18,425	55,983	—	744	11,622	6,917	—		
36	Ylivieska	189,350	18,609	207,959	89,469	—	119,820	17,282	145	15,081		
	Yhteensä — Summa	845,265	187,051	1,032,316	2,319,044	—	658,570	404,374	49,762	64,276		

¹⁾ Tähän sisältyy 2 edellisen vuoden osuudet. — Häri ingå andelarna av 2 föregångna åren.

11	12	13	14	15	16	17	18	19	20	21	22
Menot Utgifter <i>Dépenses</i>											Yhteensä Summa <i>Somme</i>
Utbalanserat briaf <i>Déficit refté</i>	Siltynyt valaus <i>Paiement pour satisfé</i>	Vahinko- vakuus Skadestrtmgar <i>Présumé pour satisfé</i>	Holokukannat Förvalhngskost- nader <i>Prals</i>	Jalleenrakutus- maksu Aerförsäknings- premier <i>Primes payées aux réassureurs</i>	Julkiset makaut Publika utgifter <i>Paiements publics</i>	Kotot Räntor <i>Intérêts</i>	Siltovararahaoston III reservofonden <i>Au fonds de réserve</i>	Poistot Avskrivningar <i>Annulations</i>	Munt menot Ovriga utgifter <i>Autres dépenses</i>	Vuoden viikkunä Ansöverskott <i>Excédent de l'année</i>	
mk											
—	2,550	5,341	27,898	1,860	—	2,585	—	4,710	—	17,860	62,804
—	68,000	2,178	6,861	365	—	—	—	—	—	—	77,404
—	3,250	6,995	20,268	—	—	—	—	—	—	35,485	65,998
—	2,725	11,238	20,772	—	—	2,900	97	4,100	—	25,803	67,635
—	1,253,506	20,846	66,825	7,471	—	11,665	831	900	4,048	—	1,366,092
—	158,954	23,126	84,082	9,711	—	9,183	—	—	3,028	21,420	309,504
—	500	5,761	39,311	3,314	—	—	—	—	3,188	43,666	95,740
—	68,450	21,535	51,730	3,471	—	6,100	118	—	15,000	16,085	182,489
—	2,000	7,586	20,368	—	—	2,066	—	—	—	20,183	52,203
—	264,838	17,160	88,304	6,801	—	9,055	1,909	—	—	14,168	402,235
—	301,086	17,104	41,102	2,258	—	7,489	—	—	2,706	4,109	375,854
—	65,124	22,296	34,922	3,141	—	—	5,051	—	—	33,004	163,538
—	5,440,928	982,069	2,710,793	283,516	1,390	418,178	70,790	98,324	277,749	2,186,648	12,470,385
—	1,900	2,694	13,542	1,591	—	1,255	36	—	449	13,493	34,960
—	6,425	11,957	20,062	1,505	—	2,600	—	600	—	14,935	58,084
—	850	5,356	9,560	3,588	—	1,714	—	—	—	28,708	49,776
—	10,205	19,486	60,370	19,399	—	27,379	1,681	—	14,033	60,363	212,916
—	11,500	6,556	18,909	—	—	2,571	—	—	—	3,805	43,341
—	6,710	13,163	27,258	—	—	3,500	—	900	—	23,201	74,732
—	120,059	12,384	28,829	5,763	—	4,097	—	—	3,613	—	174,745
—	12,700	14,124	18,986	3,350	—	12,884	—	704	—	10,475	73,223
—	6,492	6,958	13,535	3,355	—	1,090	—	—	1,125	1,278	33,833
—	18,089	10,965	33,974	2,732	—	—	85	—	3,548	15,667	85,060
—	2,060	1,163	31,765	4,793	—	2,065	154	—	7,194	2,619	51,813
—	18,040	5,603	13,141	673	—	1,293	—	124	175	—	39,049
—	56,599	10,880	42,176	4,304	154	5,707	844	15,000	6,613	20,713	162,990
—	6,110	11,896	25,970	2,107	—	4,394	1,165	—	3,792	45,511	100,945
—	86,058	12,225	60,531	1,056	—	4,042	—	75	800	13,921	178,708
—	19,215	14,072	43,203	2,089	—	—	6,071	—	—	19,987	104,637
—	9,455	6,397	19,335	2,827	—	2,251	818	—	800	14,369	56,252
—	2,500	6,026	16,700	1,119	—	6,920	125	500	—	27,679	61,569
—	81,000	17,229	21,644	—	—	—	—	—	49,109	—	168,982
—	44,200	7,727	21,667	2,358	—	2,772	106	—	1,325	22,271	102,426
—	3,233	5,650	14,234	2,967	—	—	—	—	—	61,140	87,224
—	20,130	10,885	26,388	4,853	—	5,000	—	—	—	11,954	79,210
—	12,050	3,504	16,959	864	—	—	—	—	50	8,414	41,841
—	32,332	11,621	45,926	—	—	3,700	10,215	—	—	2,349	106,143
—	8,717	8,695	15,738	1,336	—	2,050	1,554	—	—	18,485	56,575
—	22,600	4,539	13,987	4,001	—	1,903	—	310	993	15,205	63,538
—	9,700	8,804	19,977	5,062	—	2,004	564	—	1,445	15,755	63,311
—	49,773	11,852	56,708	9,838	—	7,196	11,107	701	1,290	50,880	199,345
—	25,330	19,629	31,809	—	—	4,535	51,082	—	3,453	—	135,838
—	38,925	16,558	32,115	2,334	—	3,000	1,547	—	750	16,768	111,997
—	—	1,877	8,078	495	—	780	—	—	600	9,162	20,992
—	38,090	17,305	72,074	10,282	—	30,000	911	—	4,839	22,442	195,943
—	24,555	9,366	37,136	—	—	3,357	315	—	—	7,054	81,783
—	330	6,457	30,989	4,347	—	3,000	—	380	1,866	19,813	67,182
—	18,425	7,863	22,011	—	—	2,820	36	—	10,000	14,111	75,266
—	207,959	6,011	22,861	505	462	—	—	—	3,999	—	241,797
—	1,032,316	347,477	1,008,147	109,493	616	155,879	88,416	19,294	121,861	612,527	3,496,026

Taulu 2.

1	2			4	5	6	7	8			9	10
	Tilivuoteen kuuluvat vahingot Skador hörande till redovisningsåret <i>Sinistres de l'année courante</i>							Tulot Inkomster <i>Recettes</i>				
Yhdistys Förening <i>Sociétés</i>	Kiinteistöiä Fastighet <i>Immeubles</i>	Irtaimistoa Lös- egendom <i>Meubles</i>	Yhteensä Summa <i>Somme</i>	Vakuutusmaksut Premier <i>Primes</i>	Lisäksotus Tillskottspremier <i>Supplément de primes</i>	Jälleenvakuuttajain korvausosuus Återlös, andel i skadestiftan. <i>Coté des réassureurs</i>	Korot Räntor <i>Intérets</i>	Muut tulot Övriga inkomster <i>Autres recettes</i>	Vouden vaijus Brist för året <i>Déficit de l'année</i>			
mk												
Lapin lääni. Lapplands län.												
1 Alatornio	9,760	5,113	14,873	130,451	—	7,708	24,312	3,977	—			
2 Kemijärvi	52,456	65,893	118,349	158,325	—	83,575	6,417	7,562	—			
3 Kemi mlk.	36,160	29,697	65,857	128,641	—	23,744	33,420	1,138	—			
4 Kittilä	26,000	4,775	30,775	29,212	—	25,122	3,251	42	—			
5 Rovaniemi	152,300	56,234	208,534	280,349	—	47,516	37,286	8,020	—			
6 Salla	—	—	—	12,012	—	—	—	—	—			
7 Simo	11,000	21,000	32,000	69,534	—	24,084	7,813	—	—			
8 Sodankylä	7,130	3,080	10,210	61,238	—	6,705	10,282	—	—			
9 Tervola	500	—	500	74,215	—	347	24,337	—	—			
10 Ylitornio	47,080	11,915	58,995	157,046	—	14,957	7,317	550	—			
Yhteensä — Summa	342,386	197,707	540,093	1,101,023	—	233,758	154,435	21,289	—			
Yhteenveto koko maasta v. 1942. —												
Uudenmaan l.	1,806,085	599,074	2,405,159	3,466,456	—	1,295,895	470,231	20,202	6,934			
Turun ja Porin l.	2,846,971	1,248,219	4,095,190	9,965,913	—	2,045,257	2,420,268	186,732	33,509			
Ahvenanmaa	800	—	800	41,778	—	720	8,302	—	—			
Hämeen l.	1,621,955	415,634	2,037,589	1,976,147	—	1,421,406	313,374	2,032	242,281			
Viipurin l.	1,202,876	197,145	1,400,021	4,187,485	—	579,701	1,084,018	328,028	122,065			
Mikkelin l.	1,471,442	467,320	1,938,762	2,605,703	—	1,050,337	451,416	48,108	179,479			
Kuopion l.	1,901,546	624,216	2,525,762	4,438,506	—	1,312,615	685,575	87,740	52,059			
Vaasan l.	3,956,001	1,484,927	5,440,928	7,258,534	—	3,271,169	1,452,534	86,501	401,647			
Oulun l.	845,265	187,051	1,032,316	2,319,044	—	658,570	404,374	49,762	64,276			
Lapin l.	342,386	197,707	540,093	1,101,023	—	233,758	154,435	21,289	—			
Yhteensä koko maassa Summa för hela landet	15,995,327	5,421,293	21,416,620	37,360,589	—	11,869,428	7,444,527	830,394	1,102,250			

11	12	13	14	15	16	17	18	19	20	21	22
Menot Utgifter Dépenses											Yhteensä Summa Somme
Silttyyt valaus Utblanserad brist Déficit restés	Vahingonkor- vaukset Skadeersättning Pagens pour strafres	Hoitokustannukset Förvaltningskost- nader Frais	Jälleenvakuutus- maksut Akerförsäkrings- premier Primes payées aux réassureurs	Julkiset maksut Publika utgifter Pagens publics	Korot Räntor Intérets	Siltto vararabastoon Till reservfonden Au fonds de réserve	Poistot Avskrivningar Annulations		Muut menot Ovriga utgifter Autres dépenses	Vuoden ylijäämä Årsöverskott Excédent de l'année	
mk											
—	14,873	29,652	46,010	12,223	—	6,522	—	—	—	57,168	166,448
—	118,349	29,300	71,924	7,753	—	7,916	—	—	—	20,637	255,879
—	65,857	19,561	44,979	6,784	—	28,815	307	18	4,597	16,025	186,943
—	30,775	11,127	10,825	811	—	—	—	6	—	4,083	57,627
—	208,534	59,665	72,865	9,597	—	14,418	—	—	1,000	7,092	373,171
—	—	3,234	5,746	—	—	600	—	—	—	2,432	12,012
—	32,000	10,567	38,648	3,350	—	3,476	72	500	—	12,818	101,431
—	10,210	14,184	21,981	1,660	—	5,700	1,017	—	—	23,473	78,225
—	500	10,574	19,679	10,274	—	3,711	—	—	—	54,161	98,899
—	58,995	21,302	46,247	1,020	—	7,880	378	—	4,594	39,454	179,870
—	540,093	209,166	378,904	53,472	—	79,038	1,774	524	10,191	237,343	1,510,505

Sammandrag för hela landet år 1942.

—	2,405,159	725,866	1,259,050	133,868	1,121	82,132	634	3,000	53,305	577,583	5,259,718
—	4,095,190	1,524,755	3,946,108	452,839	9,931	1,055,442	34,583	179,180	608,271	2,745,380	14,651,679
—	800	5,601	28,345	1,347	—	6,731	—	—	550	7,426	50,800
—	2,037,589	282,095	957,527	94,288	550	107,249	2,332	6,863	26,127	440,620	3,955,240
—	1,400,021	1,089,163	1,552,238	99,968	1,006	271,222	54,772	15,823	88,547	1,728,537	6,301,297
—	1,938,762	411,290	1,036,209	86,787	181	131,868	24,875	22,205	30,175	602,691	4,335,043
—	2,525,762	655,663	1,557,094	262,778	1,209	288,681	98,807	3,339	87,560	1,095,602	6,576,495
—	5,440,928	982,069	2,710,793	283,516	1,390	418,178	70,790	98,324	277,749	2,186,648	12,470,385
—	1,032,316	347,477	1,008,147	109,493	616	155,879	88,416	19,294	121,861	612,527	3,496,026
—	540,093	209,166	378,904	53,472	—	79,038	1,774	524	10,191	237,343	1,510,505
—	21,416,620	6,233,145	14,484,415	1,578,356	16,004	2,596,420	394,983	348,552	1,304,336	10,234,357	58,607,188



1942.

3.

PALOVAKUUTUS. — BRANDFÖRSÄKRING.

ASSURANCE CONTRE L' INCENDIE.

YLIJÄÄMÄN KÄYTTÖ, VAJAUKSEN PEITTÄMINEN, VARAT JA VELAT.
ÖVERSKOTTETS ANVÄNDNING, BRISTENS TÄCKANDE,
TILLGÅNGAR OCH SKULDER.

DETTES ET PROPRIÉTÉS.

Taulu 3.

1	2					3		4		5		6		7		8		9		10	
	Ylijäämän käyttö ja vajauksen peittäminen (—) Överskottets användning och bristens täckande (—) Usage de bénéfices et déficit couvert (—)										Varat — Tillgångar										
Yhdistys Förening Sociétés	Vararansko Reservfond Fonds de réserve		Käyttörahoasto Dispositionsfond Fonds d'administration		Lahjoitukset Donationer Donations		Lisäksolitus Extra utskickning Tauxation extrarord		Yhteensä Summa Somme		Kassa Kassa Caisse		Talletukset Depositer Dépôts		Obligaatiot ja osakkeet Obligationer och Aktier Obligations		Lainat Lån Prêts				
	mk																				
Uudenmaan lääni. Nylands län.																					
1	Artjärvi	10,000	47,891	—	—	57,891	2,603	653,969	58,600	—	—	—	—	—	—	—	—	—	—	—	
2	Askola	23,211	10,000	—	—	33,211	1,237	525,480	—	—	—	—	—	—	—	—	—	—	—	—	
3	Elimäki	7,297	29,188	—	—	36,485	9,050	583,896	400,000	20,000	—	—	—	—	—	—	—	—	—	—	
4	Iitti	13,729	54,918	—	—	68,647	—	796,272	180,250	—	—	—	—	—	—	—	—	—	—	—	
5	Jaala	8,936	8,935	—	—	17,871	1,671	199,631	—	—	—	—	—	—	—	—	—	—	—	—	
6	Karjalohja	9,114	—	—	—	9,114	—	202,004	—	—	—	—	—	—	—	—	—	—	—	—	
7	Lappträsk	10,000	37,511	—	—	47,511	1,834	754,596	—	—	—	—	—	—	—	—	—	—	—	—	
8	Liljendal	—	9,306	—	—	9,306	—	446,982	9,750	—	—	—	—	—	—	—	—	—	—	—	
9	Mäntsälä	2,016	8,058	—	—	10,074	439	169,442	—	—	—	—	—	—	—	—	—	—	—	—	
10	Nummi	3,000	4,100	—	—	7,100	3,361	13,420	—	—	—	—	—	—	—	—	—	—	—	—	
11	Nurmijärvi	43,874	17,742	—	—	61,616	1,487	327,849	—	—	—	—	—	—	—	—	—	—	—	—	
12	Orimattila	11,948	44,793	3,000	—	59,741	—	824,564	117,000	—	—	—	—	—	—	—	—	—	—	—	
13	Pornainen	9,271	—	—	—	9,271	4,005	161,662	20,000	—	—	—	—	—	—	—	—	—	—	—	
14	Pusula	8,324	33,298	—	—	41,622	—	436,552	50,000	—	—	—	—	—	—	—	—	—	—	—	
15	Sibbo	56,645	38,871	—	—	95,516	—	1,874,907	99,914	—	—	—	—	—	—	—	—	—	—	—	
16	Tuusula	—6,934	—	—	—	—6,934	161,061	202,689	128,444	—	—	—	—	—	—	—	—	—	—	—	
17	Östra-Nyland	—	12,607	—	—	12,607	217,303	2,576,409	309,400	—	—	—	—	—	—	—	—	—	—	—	
	Yhteensä — Summa	210,431	357,218	3,000	—	570,649	404,051	10,750,324	1,373,358	20,000	—	—	—	—	—	—	—	—	—	—	
Turun ja Porin lääni. Åbo och Björneborgs län.																					
1	Halikko	—	1,444	9,000	—	10,444	—	811,480	100,000	210,000	—	—	—	—	—	—	—	—	—	—	
2	Huitinen	50,000	41,296	20,000	—	111,296	2,615	1,197,802	370,528	—	—	—	—	—	—	—	—	—	—	—	
3	Hämeenkyrö	5,000	6,869	—	—	11,869	3,154	870,385	200,000	—	—	—	—	—	—	—	—	—	—	—	
4	Ikaalinen	13,454	49,814	—	—	63,268	151	823,112	107,125	—	—	—	—	—	—	—	—	—	—	—	
5	Iniö	—	2,340	—	—	2,340	3,328	81,363	—	—	—	—	—	—	—	—	—	—	—	—	
6	Jämijärvi	7,659	—	—	—	7,659	3,939	350,437	—	—	—	—	—	—	—	—	—	—	—	—	
7	Kankaanpää	20,000	32,022	22,000	—	74,022	—	1,131,758	—	87,305	—	—	—	—	—	—	—	—	—	—	
8	Karkku	50,000	8,994	—	—	58,994	1,576	872,579	192,000	—	—	—	—	—	—	—	—	—	—	—	
9	Kiikala	54,831	2,360	—	—	57,191	1,428	902,721	20,000	—	—	—	—	—	—	—	—	—	—	—	
10	Kimito	28,616	52,431	—	—	81,047	4,103	1,006,426	49,396	900,000	—	—	—	—	—	—	—	—	—	—	
11	Kisko	56,508	—	5,000	—	61,508	118	935,810	—	—	—	—	—	—	—	—	—	—	—	—	
12	Kiukainen	127,496	100,000	135,000	—	362,496	8,035	4,549,737	1,019,600	—	—	—	—	—	—	—	—	—	—	—	
13	Kokemäki	18,210	57,843	15,000	—	91,053	7,467	712,050	28,000	—	—	—	—	—	—	—	—	—	—	—	
14	Korpo	26,411	—	—	—	26,411	9	219,991	20,600	—	—	—	—	—	—	—	—	—	—	—	
15	Köyliö	—	6,496	3,100	—	9,596	147	143,029	—	3,100	—	—	—	—	—	—	—	—	—	—	
16	Laitila	3,460	13,839	—	—	17,299	5,835	2,465,873	269,504	173,000	—	—	—	—	—	—	—	—	—	—	
17	Lappi T. l.	15,000	14,254	—	—	29,254	—	795,697	—	—	—	—	—	—	—	—	—	—	—	—	
18	Lavia	6,484	19,450	—	—	25,934	—	243,513	68,850	50,000	—	—	—	—	—	—	—	—	—	—	
19	Lieto	11,550	46,198	—	—	57,748	—	1,797,017	30,000	50,000	—	—	—	—	—	—	—	—	—	—	
20	Loimaa	95,367	39,885	25,670	—	160,922	11,889	2,730,322	800,100	393,500	—	—	—	—	—	—	—	—	—	—	
21	Marttila	135,000	10,000	43,404	—	188,404	9,558	2,572,991	408,820	—	—	—	—	—	—	—	—	—	—	—	
22	Masku	1,004	—	—	—	1,004	4,324	901,915	395,758	—	—	—	—	—	—	—	—	—	—	—	
23	Merikarvia	—	—33,007	—	—	—33,007	522	514,192	20,000	—	—	—	—	—	—	—	—	—	—	—	
24	Mietoinen	11,732	—	—	—	11,732	1,420	104,925	—	—	—	—	—	—	—	—	—	—	—	—	
25	Mouhijärvi	2,216	—	500	—	2,716	399	489,000	40,000	—	—	—	—	—	—	—	—	—	—	—	
26	Mynämäki	50,000	40,866	1,000	—	91,866	1,389	1,112,150	300,000	—	—	—	—	—	—	—	—	—	—	—	
27	Nagu	12,000	18,810	19,000	—	49,810	3,063	428,895	—	105,000	—	—	—	—	—	—	—	—	—	—	
28	Nakkila	21,388	—	10,000	—	31,388	2,543	843,538	127,600	305,000	—	—	—	—	—	—	—	—	—	—	
29	Nousiainen	6,113	28,953	—	—	35,066	—	627,870	65,400	—	—	—	—	—	—	—	—	—	—	—	
30	Paimio	—	11,595	—	—	11,595	6,274	1,150,862	710,150	200,000	—	—	—	—	—	—	—	—	—	—	
31	Pargas	130,000	52,486	10,000	—	192,486	—	615,021	1,400,000	992,000	—	—	—	—	—	—	—	—	—	—	
32	Parkano	12,038	48,152	—	—	60,190	21,994	449,033	—	—	—	—	—	—	—	—	—	—	—	—	

¹⁾ Kantaa vakuutusmaksut seuraavana vuonna. — Uppbör premier under följande år.

11	12	13	14	15	16	17	18	19	20	21	22	
- Actifs					Velat - Skulder - Passifs							Yhteensä Summa Sommes
Vakutusmaksu- saatava Uteskende premier Primes totales	Saatavat jälleen- vakuuttajilta Tillgodohavanden hos Åkerförsäkraren Comptes créditeurs chez de réassureurs	Kiinteistö ja kalusto Inventarier och fastig- heter Articles d'immeubles et meubles	Muut varat Övriga tillgångar Autres actifs	Siirtävä valaus Ubbalanserande bist Déficit restés	Varamahasto Reservfond Fonds de réserve	Käyttöalusto Dispositionsfond Fonds à disposition	Korvausmahasto Erskänningsreserv Réserve pour risques à réglés	Upplygnings- Emprunts	Velka jälleenvakuut- tajalle Skuld till återför- säraren Comptes débiteurs chez de réassureurs	Muut velat Övriga skulder Autres passifs		
mk												
—	—	5,000	—	—	292,000	428,172	—	—	—	—	720,172	1
—	—	1	—	—	304,873	221,845	—	—	—	—	526,718	2
464	—	—	—	—	276,171	735,006	—	—	2,233	—	1,013,410	3
1,353	—	7,000	10,640	—	542,094	451,289	—	—	1,076	1,056	995,515	4
616	—	—	—	—	85,635	116,283	—	—	—	—	201,918	5
4,926	—	—	—	—	186,287	8,823	—	—	6,809	5,011	206,930	6
730	—	—	—	—	337,817	419,343	—	—	—	—	757,160	7
—	—	1	326	—	274,691	182,368	—	—	—	—	457,059	8
5,030	152	7,000	—	—	74,033	108,030	—	—	—	—	182,063	9
15,153	—	—	—	—	27,652	4,100	—	—	182	—	31,934	10
8,038	—	500	—	—	250,000	87,191	—	—	683	—	337,874	11
2,708	—	210	—	—	695,195	246,028	—	—	—	3,259	944,482	12
809	—	—	69	—	186,145	400	—	—	—	—	186,545	13
4,714	—	13,532	—	—	209,509	290,986	—	3,436	867	—	504,798	14
6,436	—	2,000	—	—	906,576	1,076,681	—	—	—	—	1,983,257	15
3,827	—	—	7,600	—	278,855	—	214,452	—	1,314	9,000	503,621	16
1,809,123	—	14,000	—	—	3,246,000	1,680,235	—	—	—	—	4,926,235	17
1,863,927	152	49,244	18,635	—	8,173,533	6,056,780	214,452	3,436	13,164	18,326	14,479,691	
3,387	—	4,000	—	—	1,090,000	23,553	—	—	—	15,314	1,128,867	1
—	—	1	—	—	1,045,104	505,842	—	—	—	20,000	1,570,946	2
10,013	—	500	—	—	305,789	776,992	—	—	1,271	—	1,084,052	3
—	19,694	268,100	—	—	417,027	786,155	—	—	—	15,000	1,218,182	4
—	—	—	—	—	42,238	42,453	—	—	—	—	84,691	5
2,779	—	1,000	—	—	274,114	80,899	600	—	2,042	500	358,155	6
47,724	7,758	1	—	—	625,768	600,484	—	—	—	48,294	1,274,546	7
—	—	1,700	—	—	650,000	417,855	—	—	—	—	1,067,855	8
2,448	—	1	—	—	600,000	326,598	—	—	—	—	926,598	9
83	—	119	2,884	—	1,040,181	874,087	—	—	36,743	12,000	1,963,011	10
1,183	—	—	—	—	584,863	333,248	—	—	—	19,000	937,111	11
—	29,042	90,094	—	—	4,367,416	1,100,000	12,892	—	—	216,200	5,696,508	12
14,042	6,842	10,000	—	—	317,114	442,366	3,421	—	—	15,500	778,401	13
30	—	1	—	—	224,937	15,654	—	—	—	—	240,631	14
864	—	1	—	—	72,585	67,726	—	—	3,730	3,100	147,141	15
3,037	—	45,000	—	—	1,973,043	989,206	—	—	—	—	2,962,249	16
—	—	3,110	—	—	330,237	468,519	—	—	—	51	798,807	17
29,628	—	5,250	1,777	—	149,564	240,849	—	8,065	540	—	399,018	18
37,556	—	—	—	—	665,150	1,215,101	—	—	—	34,322	1,914,573	19
13,366	—	175,000	—	—	3,784,177	300,000	—	—	—	40,000	4,124,177	20
—	—	1	—	—	1,935,853	968,113	—	—	—	87,404	2,991,370	21
156	—	500	—	—	749,307	547,683	—	—	5,663	—	1,302,653	22
12,030	—	76,689	—	—	208,815	413,118	—	—	—	1,500	623,433	23
—	—	—	—	—	86,345	—	—	20,000	—	—	106,345	24
—	—	20	—	—	375,277	147,137	—	—	1,505	5,500	529,419	25
3,886	—	1	—	—	1,004,056	412,370	—	—	—	1,000	1,417,426	26
134	—	6,960	—	—	214,360	310,286	—	—	295	19,111	544,052	27
—	—	1	—	—	516,074	751,540	—	—	1,068	10,000	1,278,682	28
2,344	—	—	—	—	197,388	490,775	—	7,451	—	—	695,614	29
—	—	1	—	—	1,875,000	186,793	—	—	—	5,494	2,067,287	30
1,408	—	325,001	—	—	2,500,000	818,866	—	—	—	14,564	3,333,430	31
8,386	—	6,100	—	—	181,947	303,566	—	—	—	—	485,513	32

Taulu 3.

1	2					3		4		5		6		7		8		9		10	
	Ylijäämän käyttö ja vajauksen peittäminen (—) Överskottets användning och bristens täckande (—) Usage de bénéfices et déficit couvert (—)										Varat—Tillgångar										
	Yhdistys Förening Sociétés	Vararahasto Reservfond Fonds de réserve	Käyttörahoasto Dispositionsfond Fonds à disposition	Lahjoitukset Donationer Donations	Eräitä ulkavering Tilastien ekstrarord	Laskituskuitus Extra utskering	Yhteensä Summa Somme	Kassa Kassa Caisse	Talletukset Depositioner Dépôts	Obligatit ja osakkeet Obligationer och aktioner Obligations	Talnet Län P-fide										
mk																					
33	Perniö	50,000	64,953	14,000	—	128,953	2,185	1,517,983	100,000	—											
34	Punkalaidun	15,000	20,965	5,000	—	40,965	—	535,643	—	—											
35	Pöytyä	—	68,926	36,500	—	105,426	7,689	1,500,334	100,000	20,000											
36	Rauma mlk.	60,670	—	—	—	60,670	3,317	594,484	15,000	—											
37	Rymättylä	10,000	18,317	5,000	—	33,317	10,809	307,296	15,000	—											
38	Rymättylä Pient.	1,200	4,278	500	—	5,978	6,135	128,090	—	—											
39	Sauvo	—	15,411	3,000	—	18,411	3,213	661,056	20,000	220,000											
40	Särkisalo	2,453	—	—	—	2,453	5,022	311,654	293,567	—											
41	Taivassalo	30,000	34,781	—	—	64,781	3,645	888,877	250,000	—											
42	Turun ja Porin l.	—	—502	—	—	—502	3,852	253,294	72,535	—											
43	Tyrvää	86,036	14,010	15,000	—	115,046	3,433	992,757	357,000	1,858,160											
44	Ulvila	45,232	—	9,000	—	54,232	—	1,014,135	76,500	796,000											
45	Uskela y. m.	—	—	8,737	—	8,737	101	2,161,452	750,000	—											
46	Vampula	1,783	3,132	4,000	—	8,915	3	297,983	10,000	—											
47	Vehmaa	50,000	29,882	5,000	—	84,882	4,661	921,427	50,000	—											
48	Viljakkala	3,206	12,800	—	—	16,006	7,226	363,318	25,000	—											
	Yhteensä — Summa	1,327,117	960,343	424,411	—	2,711,871	166,571	44,901,277	8,850,033	6,391,065											
	Ahvenanmaan maakunta. Landskapet Åland.																				
1	Brändö	1,631	—	—	—	1,631	7,350	41,671	—	—											
2	Föglö	584	2,412	—	—	2,996	2,999	27,978	15,000	30,000											
3	Lemland	560	1,239	1,000	—	2,799	302	107,972	—	8,000											
	Yhteensä — Summa	2,775	3,651	1,000	—	7,426	10,651	177,621	15,000	38,000											
	Hämeen lääni. Tavastehus län.																				
1	Ala-Häme	—7,356	—3,732	—	—	—11,138	1,412	21,068	—	—											
2	Eräjärvi	—	5,875	—	—	5,875	4,627	85,532	10,000	—											
3	Jämsä	—	—231,143	—	—	—231,143	2,184	946,528	200,670	—											
4	Korpilahti	4,782	17,131	2,000	—	23,913	126	471,486	—	—											
5	Kuhmalahti	7,258	8,335	—	—	15,593	4,714	234,530	—	—											
6	Kuhmoinen	10,000	7,807	4,000	—	21,807	8,714	410,927	19,675	—											
7	Kuru	7,800	10,000	—	—	17,800	—	341,632	10,000	—											
8	Lounais-Häme	5,786	—	—	—	5,786	2,092	155,743	100,000	—											
9	Längelmäki	6,757	26,028	1,000	—	33,785	433	380,399	9,810	—											
10	Ruovesi	33,000	76,658	20,000	—	129,658	171	1,285,414	718,240	63,500											
11	Somerniemi	1,595	5,382	1,000	—	7,977	—	68,055	—	—											
12	Somero	23,000	86,188	1,000	—	110,188	—	828,536	—	—											
13	Teisko	7,565	28,259	2,000	—	37,824	7,491	703,997	36,750	108,000											
14	Vesilahti	1,082	28,332	500	—	30,414	2,332	242,948	202,400	290,000											
	Yhteensä — Summa	101,269	65,570	31,500	—	198,339	34,296	6,176,795	1,307,545	461,500											
	Vilipurin lääni. Viborgs län.																				
1	Antrea	16,603	79,811	—	—	96,414	—	161,753	46,600	—											
2	Etelä-Karjala	—	17,892	—	—	17,892	—	156,713	—	—											
3	Heinjoki	—	3,802	—	—	3,802	—	196,871	—	20,000											
4	Hiitola	123,461	—	—	—	123,461	1,005	746,539	100,000	—											
5	Impilahti	1,549	—	—	—	1,549	2,071	55,652	16,000	—											
6	Jaakkima	28,748	30,000	15,000	—	73,748	15,159	504,931	77,200	27,914											
7	Johannes	4,108	16,435	—	—	20,543	11,388	622,797	—	—											
8	Joutseno	7,972	31,889	—	—	39,861	6,136	298,393	60,000	1,200											
9	Jääski	—	—10,902	—	—	—10,902	53,399	607,894	50,000	—											
10	Kaukola	40,481	—	—	—	40,481	10,095	169,568	15,000	—											

— Actifs					Velat — Skulder — Passifs											22
11	12	13	14	15	16	17	18	19	20	21	22					
Vakantiamakau- sakastavau Uestående premier Primes totales	Saatavat jälleen- vakuutajatalla Tiliggodhavanden hos Akerforskræren Comptes d'acheteurs chez de réassureurs	Articles d'immovables Saatavat jälleen- vakuutajatalla Tiliggodhavanden hos Akerforskræren Comptes d'acheteurs chez de réassureurs	Inventarier och fastig- heter Articles d'immovables Saatavat jälleen- vakuutajatalla Tiliggodhavanden hos Akerforskræren Comptes d'acheteurs chez de réassureurs	Klimateistö ja kalusto Inventarier och fastig- heter Articles d'immovables Saatavat jälleen- vakuutajatalla Tiliggodhavanden hos Akerforskræren Comptes d'acheteurs chez de réassureurs	Utbalancerande brist Déficit restés	Varaanhasto Reservfond Fonds de réserve	Käyttörahasto Dispositionsfond Fonds à disposition	Korvausrahasto Erskättningsreserv Réserve pour risques à réglés	Uptagne lån Emprunte	Velka jälleenvakuut- Skuld till återför- sättern Comptes d'acheteurs chez de réassureurs	Muut velat Övriga skulder Autres passifs	Yhteensä Summa Sommes				
5,821	1866	1	—	—	1,125,000	488,856	—	—	—	—	14,000	1,627,856	33			
13,725	12,380	4,000	—	—	270,000	269,109	17,150	—	—	—	9,489	565,748	34			
19,121	—	1	—	—	825,301	780,332	1,392	—	—	3,620	36,500	1,647,145	35			
—	—	9,865	—	—	621,195	—	—	—	—	1,471	—	622,666	36			
860	—	1	—	—	116,239	212,727	—	—	—	—	5,000	333,966	37			
—	—	90	—	—	90,385	35,657	7,500	—	—	273	500	134,315	38			
521	—	2,300	—	—	632,721	271,369	—	—	—	—	3,000	907,090	39			
—	—	1	—	—	214,617	375,425	—	—	—	202	20,000	610,244	40			
86	—	1,500	—	—	579,463	564,645	—	—	—	—	—	1,144,108	41			
—	—	6,879	—	—	304,894	31,666	—	—	—	—	—	336,560	42			
—	—	100	3,707	—	2,050,157	1,100,000	—	—	—	—	65,000	3,215,157	43			
11,064	11,764	1	—	—	1,126,174	706,606	1,886	—	—	—	63,734	1,898,400	44			
—	—	243,001	—	—	1,425,488	1,628,393	—	100,000	—	—	11,737	3,165,618	45			
—	—	10,000	—	—	162,650	151,336	—	—	—	—	4,000	317,986	46			
—	—	1	—	—	752,180	218,908	—	—	—	—	5,000	976,088	47			
245,682	89,346	1,296,893	8,368	—	202,131	193,414	—	—	—	—	—	395,545	48			
—	—	—	—	—	38,902,324	21,986,277	44,841	135,516	58,463	821,814	61,949,235					
—	—	—	—	—	42,213	—	—	—	6,808	—	—	49,021	1			
563	—	7,626	—	—	69,236	14,930	—	—	—	—	—	84,166	2			
278	—	—	—	—	18,854	96,698	—	—	—	1,000	—	116,552	3			
841	—	7,626	—	—	130,303	111,628	—	—	6,808	1,000	—	249,739	3			
—	—	—	—	—	—	—	—	—	—	—	—	—	4			
581	13,377	—	—	—	23,406	—	—	10,000	—	—	3,032	36,438	1			
—	—	—	—	—	49,998	49,010	—	—	1,151	—	—	100,159	2			
447	—	15,000	—	—	759,417	405,412	—	—	—	—	—	1,164,829	3			
—	—	4,346	—	—	314,405	159,553	—	—	—	—	2,000	475,958	4			
—	—	1,501	—	—	151,184	89,561	—	—	—	—	—	240,745	5			
5,604	—	167	—	—	384,660	51,290	—	—	5,137	4,000	—	445,087	6			
2,395	—	2,500	—	—	151,855	195,395	1,060	—	5,474	2,743	—	356,527	7			
1,539	—	18,000	—	—	268,689	8,685	—	—	—	—	—	277,374	8			
131	—	—	—	—	179,649	209,767	—	—	357	1,000	—	390,773	9			
5,105	—	1	—	—	1,149,185	888,867	14,379	—	—	20,000	—	2,072,431	10			
8,567	—	—	—	—	45,869	28,463	—	—	182	2,108	—	76,622	11			
—	—	—	—	—	296,608	530,928	—	—	—	1,000	—	828,536	12			
829	7,222	1	—	—	513,112	347,878	—	—	—	3,300	—	864,290	13			
—	4,692	1	—	—	357,662	379,046	5,000	—	—	665	—	742,373	14			
25,198	25,291	41,517	—	—	4,645,699	3,343,855	20,439	10,000	12,301	39,848	—	8,072,142	14			
—	—	—	—	—	—	—	—	—	—	—	—	—	15			
127,132	—	—	—	—	173,989	89,066	—	—	72,430	—	—	335,485	1			
—	—	1	—	—	48,615	17,892	—	—	—	90,207	—	156,714	2			
30,780	—	1	6,000	—	195,034	56,232	—	—	—	2,386	—	253,652	3			
4,580	—	100	—	—	299,647	547,374	1,192	—	—	4,011	—	852,224	4			
—	—	—	—	—	73,466	—	257	—	—	—	—	73,723	5			
6,853	—	12,291	—	—	364,427	264,321	600	—	—	15,000	—	644,348	6			
5,989	—	—	—	—	152,717	484,193	—	—	3,264	—	—	640,174	7			
5,676	—	5,261	388	—	176,598	200,456	—	—	—	—	—	377,054	8			
21,477	—	10	—	—	271,902	436,454	—	—	—	—	—	732,780	9			
12,603	900	—	—	—	189,167	—	—	—	18,999	—	—	208,166	10			

1	2 3 4 5 6					7 8 9 10			
	Ylijäämän käyttö ja vajauksen peittäminen (—) Överskottets användning och bristens täckande (—) Usage de bénéfices et déficit couvert (—)					Varau — Tillgångar			
Yhdistys Förening Sociétés	Vararahasto Reservertfond Fonds de réserve	Käyttörahassto Dispositionsfond Fonds à disposition	Lahjoitukset Donationer Donations	Häitäksöitus Extra utskrivning Traction extraord	Yhteensä Summa Somme	Kassa Kassa Caisse	Talletukset Depositioner Dépôts	Obligatit ja osakkeet Obligationer och Aktier Obligations	Lainat Lån Prêts
11 Kirvu	17,208	68,831	—	—	86,039	14,212	516,290	135,600	150,000
12 Koivisto	—	13,575	—	—	13,575	19,385	384,144	30,000	73,900
13 Korpiselkä	1,833	7,330	—	—	9,163	2,123	102,797	—	20,000
14 Kuolemajärvi	12,761	—	—	—	12,761	3,325	138,448	—	218,887
15 Kurkijoki	—	95,628	—	—	95,628	31,516	685,840	140,000	130,000
16 Kymi	10,000	47,025	—	—	57,025	30,233	1,413,808	30,000	—
17 Käkisalmi	33,920	11,306	—	—	45,226	22,188	228,626	—	—
18 Lappee	50,000	53,109	—	—	103,109	6,732	536,381	198,903	100,000
19 Lemi	3,850	14,902	500	—	19,252	—	214,100	100,000	—
20 Luumäki	—	43,655	4,000	—	47,655	14,519	595,438	200,000	—
21 Miehikkälä	5,000	14,083	500	—	19,583	—	354,646	40,000	2,000
22 Muolaa	19,886	—	—	—	19,886	11,261	505,338	50,000	—
23 Nuijamaa	5,256	21,024	—	—	26,280	52,296	109,564	29,700	28,000
24 Parikkala	—	9,500	20,000	—	29,500	—	1,013,306	100,000	—
25 Pyhtää	1,505	3,966	—	—	5,471	—	180,513	20,000	—
26 Pyhäjärvi	—	—210	—	—	—210	32,381	409,186	30,000	—
27 Rautu	904	3,618	—	—	4,522	41	282,369	—	—
28 Rautjärvi	10,681	10,000	—	—	20,681	820	211,763	—	—
29 Ruokolahti	27,773	27,774	—	—	55,547	6,139	675,682	50,000	—
30 Ruskeala	—	7,920	—	—	7,920	4,405	296,058	—	—
31 Räisälä	13,289	39,869	—	—	53,158	10,069	438,009	—	—
32 Salmi	—	—2,797	—	—	—2,797	—	273,987	30,000	—
33 Savitaipale	45,000	14,831	—	—	59,831	5,967	295,917	70,000	16,100
34 Sippola	108,002	—	—	—	108,002	13,141	999,885	98,819	—
35 Soanlahti	4,908	—	—	—	4,908	195	49,658	—	—
36 Sortavala	—	63,475	—	—	63,475	2,210	514,382	—	—
37 Suistamo	3,132	7,994	—	—	11,126	6	297,484	40,000	23,376
38 Suojärvi	12	—	—	—	12	573	15,900	—	—
39 Suomenniemi	15,271	—	500	—	15,771	5,122	340,523	19,760	—
40 Suvannon seutu	5,523	22,094	—	—	27,617	27,160	458,128	—	—
41 Säkkijärvi	60,000	16,977	21,000	—	97,977	480	1,417,392	—	—
42 Taipalsaari	10,000	23,627	—	—	33,627	300	395,156	48,861	—
43 Terijoki ¹⁾	—	—	—	—	—	—	—	—	—
44 Usikirkko	14,571	—	—	—	14,571	9,101	515,234	50,000	250,000
45 Uukuniemi	9,451	—	—	—	9,451	3,246	299,014	—	—
46 Valkeala	1,090	—	—	—	1,090	13,617	937,650	150,000	—
47 Valkjärvi	—	—3,070	—	—	—3,070	77	269,073	—	—
48 Vehkalahti	50,000	56,347	25,000	—	131,347	2,112	1,277,429	200,000	—
49 Viipurin seutu	—	—75,835	—	—	—75,835	2,748	1,097,448	—	—
50 Virolahti	—	—29,251	—	—	—29,251	3,871	605,013	419,100	—
Yhteensä — Summa	763,748	756,224	86,500	—	1,606,472	450,824	22,872,690	2,645,543	1,061,877
Mikkelin lääni.									
St. Michels län.									
1 Anttola	5,004	6,000	1,000	—	12,004	5,938	180,465	—	—
2 Hartola	10,240	40,780	—	—	51,020	10,118	504,711	50,000	—
3 Hankivuori	—	6,498	—	—	6,498	114	147,094	4,850	—
4 Heinola	6,140	24,567	—	—	30,707	829	288,413	—	20,000
5 Heinävesi	6,000	260	300	—	6,560	6,563	282,562	60,000	—
6 Hirvensalmi	13,546	—	—	—	13,546	646	326,386	—	—
7 Joroinen	—	240	—	—	240	3,523	277,551	—	—
8 Jousa	—	—51,067	—	—	—51,067	—	227,282	—	—
9 Juva	—	33,475	8,000	—	41,475	3,456	442,834	160,000	—
10 Jäppilä	4,895	18,082	1,500	—	24,477	1,531	231,280	32,225	5,300

1) Tietoja ei ole saatu. — Uppgifter har icke erhållits.

11	12	13	14	15	16	17	18	19	20	21	22	
Actifs					Velat — Skulder — Passifs							Yhteensä Summa Sommes
Vakutusmaksu- saatavat Uteskande premier Primes échues	Tillgodoväranden hos Abefforsäkraren Comptes créditeurs chez de réassureurs	Saattavat jälleen- vakuutusmaksu- saatavat Comptes créditeurs chez de réassureurs	Kilnesteistö ja kalusto Inventarier och fastig- heter Articles d'inventaire et immeubles	Muut varat Övriga tillgångar Autres actifs	SHITYVÄ VAJANUS Uthållanderande inrikt Déficit réglés	Vararahasto Reservfond Fonds de réserve	Käyttörahoasto Dispositionsfond Fonds à dispo. tion	Korvararahasto Ersättningsreserv Réserve pour risques à réaler	Lainat Uppåagna lån Emprunts	Valke jälleavakun- talle Skuld till Abeffor- säkraren Comptes débiteurs chez de réassureurs	Muut velat Övriga skulder Autres passifs	
—	—	1	22,500	—	—	190,248	648,355	—	—	—	838,603	11
74,133	3,021	1,600	2,009	—	—	246,871	316,888	—	—	34,433	588,192	12
1,046	—	1,434	—	—	—	31,807	95,593	—	—	—	127,400	13
22,298	—	100	—	—	—	132,640	250,418	—	—	—	383,058	14
6,138	—	—	22,531	—	—	654,800	360,999	226	—	—	1,016,025	15
13,547	880	—	—	—	—	891,483	535,368	—	—	51,617	1,488,468	16
6,737	—	1	—	—	—	180,877	76,675	—	—	—	257,552	17
4,510	1,100	2	3,513	—	—	372,460	429,832	1,000	—	44,996	851,141	18
17,638	—	20	—	—	—	126,685	184,936	—	—	20,137	331,758	19
10,143	—	—	—	—	—	306,670	509,430	—	—	4,000	820,100	20
—	—	1	—	—	—	165,000	224,055	—	—	—	396,647	21
—	867	432	—	—	—	157,761	378,634	—	—	31,503	567,898	22
10,024	—	2,500	3,440	—	—	107,201	91,715	—	—	36,608	235,524	23
8,716	886	24,674	750	—	—	575,156	491,937	47,500	—	32,989	1,147,582	24
—	—	—	—	—	—	156,000	42,855	—	—	2,021	201,263	25
18,558	11,280	1,000	—	—	—	182,949	238,578	—	—	74,878	502,405	26
45,623	—	—	—	—	—	95,139	229,644	—	3,250	—	328,033	27
30,087	2,387	500	—	—	—	179,516	65,048	—	—	993	245,557	28
23,363	952	5,756	—	—	—	306,349	400,443	55,100	—	—	761,892	29
—	—	5,000	—	—	—	137,668	167,795	—	—	—	305,463	30
81,484	—	1	—	—	—	391,591	130,557	2,800	—	2,114	529,563	31
112	—	8,177	—	—	—	207,196	104,554	—	—	526	312,276	32
—	—	1,887	—	—	—	222,213	165,658	—	—	2,000	389,871	33
3,364	925	1	—	—	—	947,370	168,765	—	—	—	1,116,135	34
3,818	700	1,859	—	—	—	56,230	—	—	—	—	56,230	35
328	—	1	—	—	—	268,615	248,306	—	—	—	516,921	36
21,671	—	12	3,179	—	—	240,000	141,295	—	—	4,433	385,728	37
—	—	—	9,802	—	—	26,275	—	—	—	—	26,275	38
—	—	1	—	—	—	138,711	226,195	—	—	500	365,406	39
5,882	—	4,000	—	—	—	305,090	141,469	—	—	23,611	495,170	40
—	—	10	—	—	—	941,278	454,454	1,150	—	21,000	1,417,882	41
4,227	—	1,000	—	—	—	261,328	171,700	850	—	15,666	449,544	42
—	—	—	—	—	—	—	—	—	—	—	—	43
—	—	1	—	—	—	454,531	328,418	—	—	31,387	824,336	44
8,608	—	2,940	—	—	—	272,870	38,635	2,300	—	3	313,808	45
25,272	366	16,014	—	—	—	495,215	647,704	—	—	—	1,142,919	46
23,066	1 020	—	—	—	—	101 682	187 480	—	—	4 074	293 236	47
5 674	—	500	7 300	—	—	764 240	676 976	—	—	26 799	1 493 015	48
2 211	97 040	1	—	—	—	619 768	275 245	108 650	—	68 209	1 199 448	49
3 377	64 922	36 126	—	—	—	881 936	250 473	—	—	—	1 132 409	50
696,745	186,546	132,807	82,521	—	—	14,738,981	12,193,070	221,625	3,250	559,835	412,292	28,129,053
6,040	5,676	3,000	—	—	—	144,831	55,288	—	—	1,000	201,119	1
5,808	—	100	—	—	—	308,898	260,339	1,500	—	—	570,737	2
5,327	—	4,624	—	—	—	144,080	17,929	—	—	—	162,009	3
7,589	—	9,000	—	—	—	290,225	35,606	—	—	—	325,831	4
21,653	—	2,500	—	—	—	274,000	98,590	—	—	388	373,278	5
2,612	—	300	—	—	—	198,590	131,229	—	—	125	329,944	6
—	—	—	—	—	—	152,778	128,296	—	—	—	281,074	7
11,405	—	—	—	—	—	173,412	60,053	—	—	4,316	238,687	8
50,111	2,771	138,403	—	—	—	394,927	385,348	—	—	17,300	797,575	9
824	—	—	—	—	—	109,814	148,936	—	—	10,910	271,160	10

-- Actifs					Velat — Skulder — Passifs										Yhteensä Summa Sommes
11	12	13	14	15	16	17	18	19	20	21	22				
Vakuutusma- sääntö Uteskande premier Primes échues	Vakutusmaksu- sääntö Uteskande premier Primes échues	Saavat jälleen- vakuutajalla Milligodhavanden hos Akerforsäkraren Comptes créditeurs chez de réa. struers	Kiinteistö ja kalusto Inventarier och fastig- heter Articles d'immobilier et mobilier	Muut varat Övriga tillgångar Autres actifs	Utblanserande brutt Déficit brutt	Varainlasto Reservfond Fonds de réserve	Käyttörahasto Dispositionsfond Fonds à disposition	Korvausrahasto Erstatningsreserv Réserve pour risques à régler	Uuppaama lan Emprunts	Talant	Velka jälleenvakuut- uskuulujen takauks- sääntöön Comptes débiteurs chez de réa. struers	Muut velat Övriga skulder Autres pa. sifs			
mk															
—	10,139	1	—	—	—	352,469	295,344	—	—	—	1,657	2,000	651,470	11	
5,684	—	5,491	—	—	—	355,272	23,852	—	—	—	—	—	379,124	12	
6,163	—	6,320	0,156	—	—	566,287	132,886	600	—	—	401	—	700,174	13	
11,935	—	1,000	—	—	—	438,594	525,357	—	—	—	—	—	963,951	14	
5,240	—	3,942	—	—	—	341,122	259,348	4,800	—	—	—	2,000	607,270	15	
10,531	1,414	7,000	—	—	—	239,334	312,279	—	—	—	—	1,500	553,113	16	
—	10,219	1	—	—	—	328,463	407,955	3,305	—	—	—	18,461	758,184	17	
4,555	—	4,250	—	—	—	626,466	129,411	—	—	—	11,773	30,000	797,650	18	
4,611	—	3,000	1,193	—	—	75,000	27,773	—	—	—	3,994	554	107,321	19	
2,224	—	21	—	—	—	290,243	224,259	3,400	—	—	—	5,000	522,902	20	
1,980	—	—	—	—	—	480,355	362,627	—	—	—	—	3,334	846,316	21	
6,456	—	1,000	—	—	—	1,093,106	422,840	—	—	—	—	25,500	1,541,446	22	
1,362	—	—	—	—	—	129,277	105,714	—	—	—	—	—	234,991	23	
172,110	30,219	189,953	11,849	—	—	7,507,543	4,551,259	13,605	—	—	33,564	109,355	12,215,326		
—	—	—	—	—	—	261,218	228,495	—	—	—	1,000	—	490,713	1	
10,139	—	3,000	—	—	—	110,000	2,653	—	—	—	—	—	112,653	2	
8,146	—	1	—	—	—	1,669,857	377,875	2,265	—	—	25,000	—	2,074,997	3	
16,724	8,047	322	—	—	—	761,477	120,000	—	—	—	1,673	—	883,150	4	
1,257	1,766	1,855	—	—	—	185,094	159,844	1,750	—	—	548	—	347,236	5	
7,332	—	1	—	—	—	314,705	239,384	—	—	—	—	4,500	558,589	6	
6,895	—	100	—	—	—	400,000	278,553	200	—	—	13,477	17,485	709,715	7	
69,059	—	—	—	—	—	163,339	101,911	—	—	—	—	1,000	266,250	8	
17,951	—	—	150	—	—	54,057	192,056	—	—	—	—	150	246,263	9	
10,612	—	2,500	—	—	—	309,795	126,016	—	—	—	2,488	—	438,299	10	
2,254	—	6	6,300	—	—	380,738	520,492	—	—	—	—	18,030	919,260	11	
116,000	—	7,375	—	—	—	575,540	777,014	8,710	—	—	—	10,000	1,371,264	12	
16,750	—	1	—	—	—	384,607	390,094	—	—	—	—	16,000	790,701	13	
14,868	—	3,200	—	—	—	182,280	63,499	—	—	—	—	269	251,048	14	
4,516	42,563	7,065	—	—	—	785,000	115,942	2,565	—	—	1,704	—	905,211	15	
3,946	—	1	—	—	—	931,907	753,578	—	—	—	565	30,000	1,716,050	16	
93,867	—	3,135	2,045	—	—	605,271	299,935	4,628	—	—	—	12,000	921,834	17	
7,079	—	6,000	—	—	—	960,000	166,789	—	—	—	—	—	1,126,789	18	
61,628	21	—	—	—	—	330,582	591,725	—	—	—	—	—	922,307	19	
57,527	—	5,459	—	—	—	639,442	441,904	—	—	—	—	25,000	1,106,346	20	
43,218	13,080	346	—	—	—	396,576	—	2,080	—	—	22,893	—	421,549	21	
19,380	—	—	—	—	—	247,444	220,798	—	—	—	—	—	468,242	22	
—	—	—	—	—	—	99,214	53,347	—	—	—	3,970	360	156,891	23	
6,043	—	1	—	—	—	170,000	225,141	—	—	—	—	2,000	397,141	24	
6,843	2,560	1	—	—	—	32,097	76,310	—	—	—	—	—	108,407	25	
12,512	—	1,000	—	—	—	156,169	132,558	—	—	—	85	—	288,812	26	
2,469	64	100	247	—	—	260,245	153,963	—	—	—	—	—	414,208	27	
9,484	6,126	6,671	—	—	—	125,676	62,794	9,600	—	—	—	228	198,298	28	
19,204	—	1,377	1,348	—	—	77,492	31,382	—	—	—	29,103	480	138,457	29	
—	—	1	—	—	—	264,751	91,734	—	—	—	2,648	—	359,133	30	
645,703	74,227	49,518	10,090	—	—	11,834,573	7,000,786	31,798	—	—	80,154	162,502	19,109,813		
7,918	—	—	—	—	—	249,066	140,820	—	—	—	—	—	389,886	1	
792	—	1	—	—	—	589,453	556,743	—	—	—	—	—	1,146,196	2	
8,283	—	1,331	11,111	—	—	86,888	73,980	—	—	—	—	219	161,087	3	
11,309	—	180	—	—	—	35,461	—	—	—	—	—	—	35,481	4	
856	—	1,460	—	—	—	88,889	98,653	—	—	—	20	—	189,192	5	

1 Yhdistys Förening Sociétés	2 Ylijäämän käyttö ja vajauksen peittäminen (—) Överskottets användning och bristens täckande (—) Usage de bénéfices et déficit couvert (—)					7 Varat—Tillgångar				
	3 Käyttörahoisto Dispositionsfond Fonds à disposition	4 Lainojen Donationer Donations	5 Lisäkatotus Extra utskottning Tusjonen ekstroråd	6 Yhteensä Summa Somme	7 Kassa Kassa Caisse	8 Talletukset Depositioner Depôts	9 Obligatit ja osakkeet Obligationer och Aktier Obligationer	10 Lainat Lån Låne		
									Vararahoisto Reservfond Fonds de réserve	
6 Härmä	10,993	19,983	3,000	—	33,976	359	255,186	50,000	—	
7 Ilmajoki	—195,079	—	—	—	—195,079	—	243,463	300,000	—	
8 Isojoki	13,501	—	—	—	13,501	1,668	205,894	—	17,000	
9 Isokyrö	20,000	32,966	40,000	—	92,966	—	570,200	147,813	—	
10 Isokyrö nuor.	2,216	5,975	—	—	8,191	361	171,431	10,000	—	
11 Jalasjärvi	—	46,773	—	—	46,773	—	1,157,180	48,799	—	
12 Jurva	40,000	39,078	—	—	79,078	5,990	353,050	19,496	—	
13 Jyväskylä	—	—9,600	—	—	—9,600	302	723,895	48,826	—	
14 Kannus	17,740	3,956	—	—	21,696	—	104,154	—	—	
15 Karijoki	13,410	—	—	—	13,410	724	335,697	5,000	—	
16 Karleby	6,511	20,684	—	—	27,195	9,016	804,130	—	80,000	
17 Karstula	—	2,305	—	—	2,305	14,562	336,460	—	—	
18 Kauhajoki	50,000	47,956	400	—	98,356	187	760,943	—	—	
19 Kauhava	7,126	24,508	4,000	—	35,634	6,741	620,443	200,000	—	
20 Kaustinen	7,430	29,720	—	—	37,150	10,133	264,362	35,000	—	
21 Keuruu	—	25,690	—	—	25,690	7,501	236,768	100,000	—	
22 Kivijärvi	20,000	918	—	—	20,918	3,186	115,699	—	—	
23 Konginkangas	4,486	—	—	—	4,486	878	28,533	—	—	
24 Korsholm	61,282	48,699	—	—	109,981	116	1,302,480	384,320	—	
25 Korsnäs	200	196	—	—	396	—	200,848	34,400	—	
26 Korttajärvi	—	29,412	—	—	29,412	—	510,695	10,000	—	
27 Kronoby	45,000	3,685	10,500	—	59,185	205	574,971	97,718	483,000	
28 Kuortane	80,000	1,474	10,000	—	91,474	5,227	949,073	247,021	—	
29 Kurikka	54,560	9,911	16,000	—	80,471	—	896,057	100,000	45,000	
30 Kvevlaks	13,000	13,852	—	—	26,852	2,495	621,524	49,375	—	
31 Kyyjärvi	15,352	2,000	—	—	17,352	1,501	87,535	—	—	
32 Kälvä	6,125	24,500	—	—	30,625	1,063	333,031	—	—	
33 Laihia	39,516	24,623	—	—	64,139	704	489,181	149,552	—	
34 Lappajärvi	292	—	—	—	292	7,696	182,391	100,000	—	
35 Lappfjärd	15,000	42,090	14,700	—	71,790	—	727,291	49,694	—	
36 Lapua	119,443	—	—	—	119,443	3,849	808,410	—	—	
37 Laukaa	897	—	—	—	897	2,557	636,402	100,000	—	
38 Lehtimäki	—	16,451	—	—	16,451	306	231,981	—	—	
39 Lohtaja	5,000	7,979	—	—	12,979	393	133,020	68,000	—	
40 Malax	32,511	125,040	5,000	—	162,551	3,413	1,600,860	49,243	—	
41 Maxmo	1,266	11,053	—	—	12,319	4,788	45,965	25,000	137,730	
42 Multia	6,558	18,732	7,500	—	32,790	990	323,516	73,500	—	
43 Munsala	—	16,430	—	—	16,430	—	391,982	—	—	
44 Nedervetil	2,000	13,605	—	—	15,605	422	242,461	—	—	
45 Nykarleby	—	10,232	—	—	10,232	32,896	325,480	50,000	206,500	
46 Oravais	20,000	24,560	8,880	—	53,440	2,996	450,398	150,000	60,000	
47 Pedersöre-Esse	50,000	21,474	—	—	71,474	1,239	1,686,865	75,000	—	
48 Perho	6,682	—	—	—	6,682	7,169	16,534	—	—	
49 Peräseinäjoki	—2,844	—74,525	—	—	—77,369	322	172,135	20,000	—	
50 Petäjavesi	4,337	17,346	—	—	21,683	1,692	430,631	—	—	
51 Pihlajavesi	5,985	2,659	—	—	8,644	804	175,577	—	—	
52 Pihtipudas	—	—15,950	—	—	—15,950	3,256	59,072	—	—	
53 Replot	—	—23,051	—	—	—23,051	50,514	60,988	—	196,646	
54 Saarijärvi	—	—786	—	—	—786	1,042	284,680	—	—	
55 Soini	—	6,392	—	—	6,392	—	161,712	19,618	—	
56 Sumiainen	1,647	6,587	—	—	8,234	2,418	190,782	—	—	
57 Syd-Österbotten	25,000	14,483	12,500	—	51,983	15,747	1,900,229	101,000	175,000	
58 Terijärvi	18,000	6,131	—	—	24,131	—	221,661	—	—	
59 Teuva	35,548	44,080	8,000	—	87,628	2,199	963,602	—	—	
60 Toholampi	14,430	—	—	—	14,430	1,411	54,724	—	—	

11	12	13	14	15	16	17	18	19	20	21	22						
- Actifs					Velat - Skulder - Passifs												
Vakuummaksu- saatavat Ulkäidde pömler Primes etänes	Trilgodharvanden hos Aerion Sakaren Comptes etäkurars chez de räsaurers	Saatavat jälleen- vaikutetalia Aerion Sakaren Articles d'inventaire et immeubles	Inventarier och fastig- heter Autres actifs	Kultististö ja kalusto Inventarier och fastig- heter Autres actifs	Muut velat Övriga tillgångar Autres actifs	Utblanserade brist Deficit restés	Stirtyvä väjans Utblanserade brist Deficit restés	Vararalasto Reservfond Fonds de réserves	Käyttörahasto Dispositionsfond Fonds à disposition	Reservier Reserves pour risques à réglés	Korvausralasto Ersättningsreserv Reserves pour risques à réglés	Upplagna lån Emprunts	Lainat	Velka jälleenvaknut- tajanle Skuld till Aerion- sakaren Comptes débiteurs chez de räsaurers	Muut velat Övriga skulder Autres passifs	Yhteensä Summa Sommer	
mk																	
5,965								272,408	36,102					3,000	311,510	6	
11,490		30,000						584,295						118	584,953	7	
22,365		21,800	340					205,056	64,011						269,067	8	
285		1						429,965	232,374					55,960	718,299	9	
290								73,167	108,660						182,082	10	
7,705		37,600						492,164	758,987					133	1,251,284	11	
31,463	1,941	14,200						357,217	73,923						431,140	12	
		5						516,603	256,425						773,028	13	
5,699								83,334	24,743					563	1,213	14	
2,558		5,000	250					304,904	39,133					192	349,229	15	
11,572		3,650						700,914	195,792					9,662	2,000	908,368	16
1,146								286,284	46,394	10,500				1,085	7,905	352,168	17
3,574		1						420,936	323,546					9,823	10,400	764,705	18
18,932	10,307	1						484,674	367,750						4,000	856,424	19
3,536		1						170,539	142,412					81		313,032	20
6,302		19,319						318,729	50,183					978		369,890	21
8,463	1,395	1,012						126,020	918	400				2,417		129,755	22
6,527		195						23,093	4,040		9,000					36,133	23
		2,500	11,347					599,130	1,076,509					25,124		1,700,763	24
394		4,000						199,200	33,846		1,596			5,000		239,642	25
6,491		5,000						300,000	217,457	12,200				1,300	1,229	532,186	26
10,948		25,000	1,000					1,060,000	122,342						10,500	1,192,842	27
1,137		9,000						548,193	653,265						10,000	1,211,458	28
4,888		13,000						614,721	420,000					1,064	23,160	1,058,945	29
			20,000					281,251	397,885		3,240			11,018		693,394	30
3,802								72,838	20,000							92,838	31
706								150,218	183,220					1,362		334,800	32
6,951		100						546,488	100,000							646,488	33
16,735		7,453						208,052	104,950	1,040				233		314,275	34
3,040		1,375						242,264	507,686						31,450	781,400	35
3,934		2						816,195								816,195	36
5,490		10						276,294	468,165							744,459	37
		1						101,000	131,129							232,288	38
140		2,000	1,146					117,794	91,345	150				410		209,699	39
		1,102						901,340	748,278					5,000		1,654,61	40
1,628			4,141					132,286	79,379					6,587	1,000	219,252	41
7,542		1						185,458	212,591					7,500		405,549	42
521								173,547	218,956							392,503	43
785								192,157	51,511							243,668	44
3,491		18,675						285,979	334,387					16,676		637,042	45
38		5,000						347,276	312,056					9,100		668,432	46
		4,000						733,636	1,033,468							1,767,104	47
1,016		100						24,819								24,819	48
11,728		12,400						216,585								216,585	49
2,188		1,000						101,096	334,415							435,511	50
		1						125,000	51,189					193		176,382	51
9,474		1						50,000	1,190	500				20,113		71,303	52
59,928								368,076								368,076	53
31,314		4,000						152,803	156,987	1,000				246	10,000	321,036	54
4,867		3,000						113,263	71,887					3,898		189,197	55
9,786								57,700	145,286							202,986	56
1,523		18,347						1,821,915	377,431					12,500		2,211,846	57
6,812								183,494	44,879					100		228,473	58
1,633		8						462,183	493,857					3,402	8,000	967,442	59
1,954		2,000						60,089								60,089	60

Taulu 3.

1	2					3		4		5		6		7		8		9		10	
	Ylijäämän käyttö ja vajauksen peittäminen (—) Överskottets användning och bristens täckande (—) Usage de bénéfices et déficit couvert (—)										Varat — Tillgångar										
Yhdistys Förening Sociétés	Vararahasto Reservfond Fonds de réserve	Käyttöraha- astio Dispositionsfond Fonds à disposition	Lahjoitukset Donationer Donations	Yhteensä Summa Somme	Lisäksentus Extra utaxering Tredtion extraord	Kassa Kassa Caisse	Taliteukset Depositioner Dyrbte	Obligatiot ja osakkeet Obligationer och Aktioner Obligations	Lainat Lån Lån	mk											
61	Töysä	3,645	14,215	—	—	17,860	—	232,800	78,481	—											
62	Ullava	—	—	640	—	640	40	41,877	25	10,106											
63	Urainen	20,000	15,485	—	—	35,485	1,405	222,154	—	—											
64	Veteli	—	22,403	3,400	—	25,803	28,449	193,306	8,000	4,257											
65	Viitasaari	—	—	59,009	—	59,009	127	638,552	50,000	—											
66	Virrat	18,420	—	3,000	—	21,420	1,094	815,462	123,000	—											
67	Vähäkylä	—	43,666	—	—	43,666	160	691,417	100,000	—											
68	Vörå	—	16,085	—	—	16,085	1,819	462,193	—	297,000											
69	Ylihärnä	4,037	16,146	—	—	20,183	—	262,088	—	—											
70	Ylistaro	14,168	—	—	—	14,168	2,317	519,439	—	—											
71	Ähtäri	—	4,109	—	—	4,109	—	195,742	98,574	—											
72	Äänekoski	25,000	5,004	3,000	—	33,004	6,872	470,104	148,951	—											
	Yhteensä — Summa	828,268	806,203	150,530	—	1,785,001	288,057	32,288,058	3,633,579	1,712,239											
Oulun lääni. Uleåborgs län.																					
1	Alavieska	2,699	10,794	—	—	13,493	412	156,731	5,000	—											
2	Haapajärvi	3,000	11,935	—	—	14,935	3,032	81,739	—	—											
3	Hailuoto	2,500	23,708	2,500	—	28,708	—	247,216	76,000	—											
4	Haukipudas	15,786	44,577	—	—	60,363	1,120	782,937	50,000	—											
5	Hyrnsalmi	—	2,805	1,000	—	3,805	2,688	18,357	—	—											
6	Ii	15,311	7,890	—	—	23,201	1,879	219,159	—	—											
7	Kalajoki	—	13,551	—	—	13,551	13,936	419,293	78,925	—											
8	Kuusamo	10,475	—	—	—	10,475	48	276,403	49,622	—											
9	Kärsämäki	256	1,022	—	—	1,278	2,910	231,231	—	—											
10	Liminka	—	15,667	—	—	15,667	877	318,347	15,000	—											
11	Lumijoki	1,000	1,119	500	—	2,619	7,401	149,590	50,000	5,000											
12	Merijärvi	—	1,272	—	—	1,272	432	108,152	—	—											
13	Nivala	20,713	—	—	—	20,713	297	288,382	30,000	—											
14	Oulainen	9,103	31,408	5,000	—	45,511	3,642	304,929	5,000	3,000											
15	Paavola	2,785	11,136	—	—	13,921	—	31,261	—	—											
16	Paltamo	17,193	2,794	—	—	19,987	9,000	367,216	19,614	—											
17	Pattijoki	2,874	10,995	500	—	14,369	309	195,375	20,000	—											
18	Piippola	5,536	22,143	—	—	27,679	—	458,776	—	6,210											
19	Pudasjärvi	—	10,276	—	—	10,276	—	379,564	10,000	—											
20	Pyhäjoki	4,454	17,617	200	—	22,271	71	432,389	—	—											
21	Pyhäjärvi	61,140	—	—	—	61,140	22,284	315,577	100,000	—											
22	Rantsila	2,400	9,554	—	—	11,954	11,137	349,794	—	—											
23	Rautio	1,683	6,731	—	—	8,414	2,169	16,928	—	—											
24	Reisjärvi	2,349	—	—	—	2,349	6,517	17,365	—	—											
25	Risti järvi	3,103	13,382	2,000	—	18,485	4,221	212,511	50,000	—											
26	Saloinen	7,602	7,603	—	—	15,205	3,531	229,259	—	—											
27	Sievi	3,151	11,904	700	—	15,755	9,759	342,372	—	—											
28	Sotkamo	10,176	40,204	500	—	50,880	4,208	507,308	70,000	—											
29	Suomussalmi	—	24,096	—	—	24,096	2,506	137,745	—	—											
30	Särkisniemi	10,000	6,768	—	—	16,768	247	286,520	—	—											
31	Temmes	2,000	7,162	—	—	9,162	1,548	131,270	10,868	—											
32	Tyrnävä	20,000	1,442	1,000	—	22,442	1,854	602,543	38,906	10,000											
33	Utajärvi	1,400	5,654	—	—	7,054	1,242	75,814	—	—											
34	Vihanti	4,000	15,813	—	—	19,813	47	143,511	14,878	2,514											
35	Ylikiminki	2,822	11,289	—	—	14,111	—	307,720	—	—											
36	Ylivieska	—	15,081	—	—	15,081	2,560	339,052	77,200	—											
	Yhteensä — Summa	235,235	299,116	13,900	—	548,251	121,884	9,482,346	771,013	26,724											

— Activa					Velat — Skulder — Passiva							Yhteensä Summa Sommes		
11	12	13	14	15	16	17	18	19	20	21				
Utevalskande premier Primes échues	Vakuutusmaku- saatavat	Tiliggodnåvanden hos Åkerförskrären Comptes créditeurs chez de réservenurs	Articles d'inventaire et emmenables	Kinnesstå ja kalusto Inventarier och fastig- heter	Silttyvä valaus Utevalskande brist Déficit resté	Muut varat Övriga omgångar Autres actifs	Vararastasto Reservfond Fonds de réserves	Käytörahasto Dispositionsfond Fonds à disposition	Korvausrastasto Eräntingreserv Réserve pour résques à régler	Uppagnu lan Emprunts	Velka jällevarakunt- skuld till Åkerför- skrären Comptes débiteurs chez de réservenurs	Muut varat Övriga skulder Autres passifs		
mk														
8,986	—	12,300	—	—	—	—	192,101	136,657	—	—	163	3,646	332,567	61
5,388	52,946	—	—	—	—	—	77,443	4,939	28,000	—	—	—	110,382	62
12,925	812	—	—	—	—	—	189,717	47,579	—	—	—	—	237,296	63
3,871	517	1	—	—	—	—	129,370	105,631	—	—	—	3,400	238,401	64
5,682	—	5,516	—	—	—	—	514,497	172,682	1,300	—	3,340	8,058	699,877	65
—	—	2	—	—	—	—	536,558	400,000	—	—	—	3,000	939,558	66
—	—	1	—	—	—	3,222	354,235	439,451	—	—	314	800	794,800	67
494	—	—	—	—	—	—	359,047	402,459	—	—	—	—	761,506	68
4,584	—	—	—	—	—	—	112,405	154,195	—	—	—	72	266,672	69
8,868	—	—	—	—	—	19,073	461,509	87,128	—	—	1,060	—	549,697	70
—	—	1	—	—	—	—	77,990	215,693	—	—	569	65	294,317	71
5,965	—	2,283	—	—	—	2,083	395,000	237,459	—	—	799	3,000	636,258	72
454,677	67,918	294,937	—	—	—	73,713	23,122,261	15,195,008	55,090	13,836	119,907	252,076	38,758,178	
5,253	—	600	—	—	—	—	86,543	81,453	—	—	—	—	167,996	1
35,787	—	5,000	—	—	—	—	89,729	19,857	—	—	15,972	—	125,558	2
227	—	1	—	—	—	—	145,267	156,167	—	—	5,091	16,919	323,444	3
22,918	—	4,505	—	—	—	—	501,916	359,564	—	—	—	—	861,480	4
40,147	—	2,500	—	—	—	—	33,957	28,032	—	—	703	1,000	63,692	5
4,256	70	100	—	—	—	—	175,464	50,000	—	—	—	—	225,464	6
46,009	6,113	5,400	—	—	—	—	283,348	286,328	—	—	—	—	569,676	7
11,585	—	—	—	—	—	2,042	192,432	147,268	—	—	—	—	339,700	8
8,272	—	654	—	—	—	6,615	129,540	112,426	200	—	7,507	9	249,682	9
180	—	2	—	—	—	—	253,316	81,090	—	—	—	—	334,406	10
7,118	—	—	—	—	—	—	69,227	149,382	—	—	—	500	219,109	11
5,706	—	601	—	—	—	—	67,147	46,993	—	—	78	673	114,891	12
—	—	—	—	—	—	—	301,512	17,167	—	—	—	—	318,679	13
27,124	—	—	—	—	—	—	202,519	135,176	—	—	—	6,000	343,695	14
5,209	—	—	—	—	—	172	16,318	19,743	—	—	313	268	36,642	15
34,389	—	—	—	—	—	—	363,288	64,836	—	—	2,095	—	430,219	16
1,069	—	—	—	—	—	—	121,722	94,531	—	—	—	500	216,753	17
3,080	—	2,800	—	—	—	—	187,374	278,289	—	—	—	5,203	470,866	18
13,886	38,400	—	—	—	—	—	367,850	—	74,000	—	—	—	441,850	19
4,885	—	—	—	—	—	—	203,121	234,024	—	—	—	200	437,345	20
22,625	—	100	—	—	—	—	449,176	—	—	—	11,410	—	460,586	21
61,059	—	6,800	—	—	—	—	156,399	266,391	—	—	—	6,000	423,790	22
22,034	—	5,500	—	—	—	—	21,372	24,543	—	—	716	—	46,631	23
11,106	—	2,401	—	—	—	—	37,000	—	—	—	389	—	37,389	24
16,531	1,479	1	—	—	—	—	207,699	75,054	—	—	—	2,000	284,753	25
2,247	12,747	3,598	—	—	—	—	118,428	115,704	17,250	—	—	—	251,382	26
922	—	—	—	—	—	—	143,279	206,074	—	—	—	3,700	353,053	27
—	4,369	6,309	—	—	—	—	235,221	350,923	5,550	—	—	500	592,194	28
43,507	—	3,495	—	—	—	—	180,107	4,183	—	—	2,963	—	187,253	29
—	—	1	—	—	—	—	201,536	83,232	—	—	—	2,000	286,768	30
1,852	—	—	—	—	—	—	117,068	28,470	—	—	—	—	145,538	31
430	—	2,901	—	—	—	—	409,081	235,870	—	—	1,683	10,000	656,634	32
10,103	—	—	—	—	—	—	42,078	45,081	—	—	—	—	87,159	33
1,780	—	1,150	—	—	—	—	102,116	61,764	—	—	—	—	163,880	34
1,949	—	1	—	—	—	—	111,313	169,360	18,000	—	349	10,648	309,670	35
3,083	—	3,650	—	—	—	—	198,080	227,465	—	—	—	—	425,545	36
476,328	63,178	58,070	—	—	—	8,829	6,521,543	4,256,440	115,000	—	49,269	66,120	11,008,372	

11	12	13	14	15	16	17	18	19	20	21	22		
— Actifs					Velat — Skulder — Passifs							Yhteensä Summa Sommes	
Vakantusakti- satsavare Utrastående premiar Primes changes	Santavaat jälle- en- vakuutalajala Tilijodonaavanden hos Akerforsäkraren Comptes créditeurs chez de reassureurs	Santavaat jälle- en- vakuutalajala Tilijodonaavanden hos Akerforsäkraren Comptes créditeurs chez de reassureurs	Artikler d'investitiver et immobilitets	Kinhietistö ja kalusto Inventarier och fastig- heter	Utblansererande brist Déficit resté	Muut varat Övriga tillgångar Autres actifs	Shitryvä vajuans Utblansererande brist Déficit resté	Varruhasto Reservfond Fonds de réserve	Käyttörahasto Dispositionsfond Fonds à disposition	Korvausrahasto Erstättningreserv Reserve pour riqueses à régler	Upplygna lan Emprunt		Valka jälleavakunt- Skuld till återför- säkraren Comptes débiteurs chez de reassureurs
mk													
19,876	642	—	—	—	—	—	446,783	226,022	—	8,000	—	5,000	685,805
186,204	—	1,869	—	—	—	—	158,940	258,880	200	—	834	—	418,854
29,644	—	3	—	—	—	—	344,433	569,054	—	—	2,086	7,000	922,573
34,275	—	113	—	—	—	—	66,517	33,003	5,724	—	15	—	105,259
—	—	3	2,387	—	—	—	555,917	382,719	595	—	—	1,000	940,231
60,700	—	—	—	—	—	—	9,313	25,685	—	—	39,715	—	74,713
9,829	437	4,000	—	—	—	—	121,325	115,692	500	—	—	6,945	244,462
26,227	461	—	—	—	—	—	158,715	175,867	—	—	—	—	334,582
11,763	—	—	—	—	—	—	235,473	372,094	—	—	206	14,500	622,273
11,753	—	1	—	—	—	—	197,095	45,854	3,508	—	344	—	246,801
890,271	1,540	5,989	2,387	—	—	—	2,294,511	2,204,870	10,527	8,000	43,200	34,445	4,595,553

Sammandrag för hela landet år 1942.

1,868,927	152	49,244	18,635	—	—	8,173,533	6,056,780	214,452	3,436	13,164	18,326	14,479,691
245,682	89,346	1,296,893	8,368	—	—	38,902,324	21,986,277	44,841	135,516	58,463	821,814	61,949,235
841	—	7,626	—	—	—	130,303	111,628	—	—	6,808	1,000	249,739
25,198	25,291	41,517	—	—	—	4,645,699	3,343,855	20,439	10,000	12,301	39,848	8,072,142
696,745	186,546	132,807	82,521	—	—	14,738,981	12,193,070	221,625	3,250	559,835	412,292	28,129,053
172,110	30,219	189,953	11,349	—	—	7,507,543	4,551,259	13,605	—	33,564	109,355	12,215,326
645,703	74,227	49,518	10,090	—	—	11,834,573	7,000,786	31,798	—	80,154	162,502	19,109,813
454,677	67,918	294,937	73,713	—	—	23,122,261	15,195,008	55,090	13,836	119,907	252,076	38,758,178
476,328	63,178	58,070	8,829	—	—	6,521,543	4,256,440	115,000	—	49,269	66,120	11,008,372
390,271	1,540	5,989	2,387	—	—	2,294,511	2,204,870	10,527	8,000	43,200	34,445	4,595,553
4,971,482	538,417	2,126,554	215,892	—	—	117,871,271	76,899,973	727,377	174,038	976,665	1,917,778	198,567,102



1942.

4.

ELÄINVAKUUTUS. — KREATURSFÖRSÄKRING.

ASSURANCE DES BESTIAUX.

**YHDISTYKSET VAKUUTUSKANTA JA TAKSOITUS.
FÖRENINGARNA, FÖRSÄKRINGSBESTÄNDET OCH UTTAXERING.**

SOCIÉTÉS, ETAT SOMMAIRE ET TAXATION.

1 Yhdistyksen rekisteröity nimi Föreningens inregistrerade namn <i>Le nome enregistré de société</i>	2 Toimitusjohtajan nimi ja osoite Verkställande direktörens namn och adress <i>Le nome et l'adresse du directeur</i>	3 Yhdistyksen koulupalkka Föreningens hemort <i>Domicile de sociétés</i>	4 Toiminnan alkamisvuosi Årset för vidtog af Årset de fondation
Uudenmaan lääni. — Nylands län.			
1 Elimäen Eläinvakuutusyhdistys	A. Varava, Elimäki	Elimäki	1939
2 Mäntsälän Seudun Eläinvakuutusyhdistys	Viljo Nikula, Pornainen		1930
		Yhteensä — Summa	
Turun ja Porin lääni. — Åbo och Björneborgs län.			
1 Halikon ja Angeliemen Eläinvakuutusyhdistys	E. J. Kallio, Salo	Halikko	1901
2 Hämeenkyrön Eläinvakuutusyhdistys	Jalmari Helo, Hämeenkyrö	Hämeenkyrö	1938
3 Itä-Satakunnan Keskinäinen Eläinvakuutusyhdistys ..	Alf. Liljeblad, Lauttakylä	Huittinen	1903
4 Laitilan y. m. kuntain Eläinvakuutusyhdistys	J. Osk. Viljanen, Laitila kk.	Laitila	1936
5 Porin ympäristön Eläinvakuutusyhdistys	Kyösti Kartano, Kullaa, Palus		1938
6 Rauman maalaiskunnan Eläinvakuutusyhdistys	Samuli Laurinen, Rauma, Vasarainen		1931
7 Sauvon ja Karunan Eläinvakuutusyhdistys	Gunnar Valtamo, Sauvo, Kouttu	Sauvo	1911
8 Eläinvakuutusyhdistys Turva r. y.	Aug. Huhtinen, Uusikaupunki, Koulukatu 2		1934
9 Vehmaan, Taivassalon ja Kustavin Eläinvakuutusyhdistys	Vilho Kainu, Vinkkilä	Vehmaa	1935
		Yhteensä — Summa	
Ahvenanmaan maakunta. — Landskapet Åland.			
1 Ålands Kreatursförsäkringsförening	E. E. Johansson, Mariehamn, Boda vaska		1921
Hämeen lääni. — Tavastehus län.			
1 Hollolan Eläinvakuutusyhdistys	Rob. Eskola, Lahti	Hollola	1912
2 Koillis-Hämeen Eläinvakuutusyhdistys	Pauli Yrjänäinen, Orivesi	Orivesi	1902
3 Pohjois-Hämeen Eläinvakuutusyhdistys	Kustaa Edvard Tahlo, Mutala	Ylöjärvi	1917
4 Someron Eläinvakuutusyhdistys	Arvo Ilomäki, Somero	Somero	1939
		Yhteensä — Summa	
Viipurin lääni. — Viborgs län.			
1 Antrean pitäjän Eläinvakuutusyhdistys	Pekka Miikkulainen, Antrea kk.	Antrea	1907
2 Heinjoen Eläinvakuutusyhdistys ¹⁾	Taavetti Parikka, Heinjoki	Heinjoki	1913
3 Joutsenon Eläinvakuutusyhdistys	Juho Sälli, Joutseno, Karsturanta	Joutseno	1913
4 Jääskén Eläinvakuutusyhdistys ¹⁾	Matti Ahtiainen, Jääski, Liettula	Jääski	1904
5 Kaukolan Eläinvakuutusyhdistys ¹⁾	Viljo Kuisma, Ojajärvi, Liinamaa	Kaukola	1913
6 Kirvun Eläinvakuutusyhdistys	Lauri Jortikka, Saipala	Kirvu	1906
7 Lappeen kunnan Eläinvakuutusyhdistys	Juho Haimi, Lappee, Iitiä	Lappee	1910
8 Lemín Eläinvakuutusyhdistys	E. Kaijansinkko, Lemi	Lemi	1914
9 Nuijamaan kunnan Eläinvakuutusyhdistys	Toivo Ruti, Nuijamaa	Nuijamaa	1913
10 Parikkalan kunnan Eläinvakuutusyhdistys	Johannes Jantunen, Tiviän pys., Kaukolan kylä	Parikkala	1915
11 Pyhtään Eläinvakuutusyhdistys	Konrad Halsas, Siltakylä	Pyhtää	1939
12 Ruokolahden Eläinvakuutusyhdistys	H. I. Hellén, Ruokolahti, Salosaari	Ruokolahti	1905
13 Savitaipaleen Eläinvakuutusyhdistys	Taavetti Jukkara, Heituinlahti	Savitaipale	1911
14 Säkkijärven Eläinvakuutusyhdistys	V. J. Segerman, Kouvola, Kymen-Lukko	Säkkijärvi	1919
15 Taipalsaaren Eläinvakuutusyhdistys	Antti Suutari, Taipalsaari, Haikkaanlahden kylä	Taipalsaari	1910
16 Valkealan Eläinvakuutusyhdistys	Nestor Askola, Valkeala kk.	Valkeala	1941
17 Vehkalahtien Eläinvakuutusyhdistys	Kauko Suikkanen, Hamina, Kannusjärvi	Vehkalahti	1907
18 Viipurin pitäjän Eläinvakuutusyhdistys	Ensio Ketola, Louko pys.	Viipurin mlk.	1909
		Yhteensä — Summa	
Mikkelin lääni. — S:t. Michels län.			
1 Joutsan Eläinvakuutusyhdistys	J. K. Peltola, Joutsa	Joutsa	1911
2 Kangasniemen Eläinvakuutusyhdistys	Hugo Ursin, Kangasniemi, Salmenkylä	Kangasniemi	1939
3 Mikkelin seudun Eläinvakuutusyhdistys	V. t. Antti Hölttä, Mikkelin, Rämälä	Mikkeli mlk.	1939
		Yhteensä — Summa	

¹⁾ Yhdistys ei ole ollut toiminnassa. — Föreningen har icke varit i verksamhet.

5						6						7						8						9						10						11						12						13						14						15					
Vakuutuskaanta — Försäkringsbeståndet — Sommes assurées												Vakuutusmaksut — Premier — Primes																																																					
Hevosia Hästar Chevaux				Nautaeläimiä Nötkreatur Gros bétail				Muita eläimiä Övriga kreatur Menu bétail				Yhteensä Summa Somme				Jälleenvakuutuskaanta Akerförsäkringsbestånd Réassurances 100 mk				Hevoset Hästar Chevaux				Naudat Nötkreatur Gros bétail				Muut eläimet Övriga kreatur Menu bétail				Yhteensä Summa Somme																																	
Luku Antal Nombre		Kanta Bestånd Etat 100 mk		Luku Antal Nombre		Kanta Bestånd Etat 100 mk		100 mk		100 mk		mk		mk						mk		mk																																											
165	15,885	12	475	—	—	—	—	—	—	—	—	16,360	10,711	39,779	1,191	—	—	—	—	40,970	1																																												
147	9,558	—	—	—	—	—	—	—	—	—	—	9,558	5,987	30,708	—	—	—	—	—	30,708	2																																												
312	25,443	12	475	—	—	—	—	—	—	—	—	25,918	16,698	70,487	1,191	—	—	—	—	71,678	3																																												
141	9,050	11	305	—	—	—	—	—	—	—	—	9,355	7,975	28,631	866	—	—	—	—	29,497	1																																												
187	15,000	40	1,285	—	—	—	—	—	—	—	—	16,285	14,190	28,125	2,555	—	—	—	—	30,680	2																																												
126	4,577	—	—	—	—	—	—	—	—	—	—	4,577	—	14,806	—	—	—	—	—	14,806	3																																												
658	40,440	58	1,323	—	—	—	—	—	—	—	—	41,763	18,118	101,951	2,786	—	—	—	—	104,737	4																																												
261	21,560	32	1,122	—	—	—	—	—	—	—	—	22,682	14,876	61,372	sub 12	—	—	—	—	61,372	5																																												
707	52,015	106	2,269	—	—	—	—	—	—	—	—	54,284	38,115	134,933	3,868	—	—	—	—	138,801	6																																												
79	3,728	—	—	—	—	—	—	—	—	—	—	3,728	—	11,332	—	—	—	—	—	11,332	7																																												
597	46,201	297	6,866	—	—	—	—	—	—	—	—	53,067	29,096	120,102	16,182	—	—	—	—	136,284	8																																												
504	36,141	201	5,083	—	—	—	—	—	—	—	—	41,224	39,573	104,920	sub 12	—	—	—	—	104,920	9																																												
3,260	228,712	745	18,253	—	—	—	—	—	—	—	—	246,965	161,943	606,172	26,257	—	—	—	—	632,429	10																																												
637	38,483	—	9,280	—	—	—	—	—	—	—	—	47,763	11,218	99,031	24,769	—	—	—	—	123,800	11																																												
220	20,612	44	1,179	—	—	—	—	—	—	—	—	21,791	20,627	50,947	sub 12	—	—	—	—	50,947	1																																												
266	20,590	75	1,957	41	—	—	—	—	—	—	—	22,588	16,070	64,044	5,085	740	—	—	—	69,869	2																																												
984	78,590	405	8,360	—	—	—	—	—	—	—	—	86,950	41,387	203,178	15,521	—	—	—	—	218,699	3																																												
38	2,862	59	1,022	—	—	—	—	—	—	—	—	3,884	3,412	12,728	sub 12	—	—	—	—	12,728	4																																												
1,508	122,654	588	12,518	41	—	—	—	—	—	—	—	135,213	81,496	330,897	20,606	740	—	—	—	352,243	5																																												
81	11,190	—	—	—	—	—	—	—	—	—	—	11,190	11,190	21,875	—	—	—	—	—	21,875	6																																												
374	30,586	65	2,024	—	—	—	—	—	—	—	—	32,610	21,127	83,422	sub 12	—	—	—	—	83,422	7																																												
54	6,920	137	6,950	—	—	—	—	—	—	—	—	13,870	9,740	45,394	sub 12	—	—	—	—	45,394	8																																												
257	25,191	109	3,320	—	—	—	—	—	—	—	—	28,511	20,161	75,103	8,018	—	—	—	—	83,121	9																																												
116	6,710	20	259	—	—	—	—	—	—	—	—	6,969	3,628	18,171	943	—	—	—	—	19,114	10																																												
130	13,480	34	1,420	—	—	—	—	—	—	—	—	14,900	13,450	35,520	sub 12	—	—	—	—	35,520	11																																												
182	12,415	60	1,324	25	—	—	—	—	—	—	—	13,764	6,062	28,540	sub 12	sub 12	—	—	—	28,540	12																																												
139	14,855	85	3,785	510	—	—	—	—	—	—	—	19,150	12,008	40,104	10,972	3,060	—	—	—	54,136	13																																												
172	15,381	20	812	—	—	—	—	—	—	—	—	16,193	13,502	40,781	sub 12	—	—	—	—	40,781	14																																												
363	20,579	100	1,453	—	—	—	—	—	—	—	—	22,032	12,675	61,888	3,915	—	—	—	—	65,803	15																																												
436	37,365	244	8,642	—	—	—	—	—	—	—	—	46,007	31,275	97,869	18,455	—	—	—	—	116,324	16																																												
152	10,420	69	955	—	—	—	—	—	—	—	—	11,375	6,198	27,782	sub 12	—	—	—	—	27,782	17																																												
76	4,845	70	1,575	—	—	—	—	—	—	—	—	6,420	3,116	9,143	6,848	—	—	—	—	15,991	18																																												
344	18,915	86	1,460	—	—	—	—	—	—	—	—	20,365	7,440	42,047	2,920	—	—	—	—	44,967	19																																												
108	13,220	68	3,090	—	—	—	—	—	—	—	—	16,310	13,470	36,434	sub 12	—	—	—	—	36,434	20																																												
2,984	242,072	1,167	37,069	535	—	—	—	—	—	—	—	279,666	185,042	664,073	52,071	3,060	—	—	—	719,204	21																																												
259	21,138	71	960	—	—	—	—	—	—	—	—	22,098	12,411	48,129	1,775	—	—	—	—	49,904	22																																												
66	4,600	35	669	—	—	—	—	—	—	—	—	5,269	4,065	13,521	1,503	—	—	—	—	15,024	23																																												
56	4,738	34	1,018	—	—	—	—	—	—	—	—	5,756	3,363	11,540	2,061	—	—	—	—	13,601	24																																												
381	30,476	140	2,647	—	—	—	—	—	—	—	—	33,123	19,839	73,190	5,339	—	—	—	—	78,529	25																																												

Taulu 4.

1 Yhdistyksen rekisteröity nimi Föreningsregistrerade namn <i>Le nome enregistré de société</i>	2 Toimitusjohtajan nimi ja osoite Verkställande direktörens namn och adress <i>Le nome et l'adresse du directeur</i>	3 Yhdistyksen kotipaikka Föreningens hemort <i>Domicile de société</i>	4 Toiminnan alkamivuosi Körens vidrig år <i>Année de fondation</i>
Kuopion lääni. — Kuopio län.			
1 Hankasalmen kunnan Eläinvakuutusyhdistys	Reino Salminen, Hankasalmi kk.	Hankasalmi	1906
2 Karttulan kunnan Eläinvakuutusyhdistys	K. Tarvainen, Karttula	Karttula	1929
3 Kiuruveden kunnan Eläinvakuutusyhdistys	Väinö Pennanen, Niemiskylä pys.	Kiuruvesi	1924
4 Nurmeksien Eläinvakuutusyhdistys	Väinö Pyykönen, Nurmes, Savilehto	Nurmes	1939
5 Pielaveden Eläinvakuutusyhdistys	Yrjö Penttinen, Pielavesi	Pielavesi	1928
6 Vesannon Eläinvakuutusyhdistys	Matti Paananen, Vesanto, Kallio	Vesanto	1918
Yhteensä — Summa			
Vaasan lääni. — Vasa län.			
1 Alajärven Eläinvakuutusyhdistys	Adiel Ojajärvi, Alajärvi	Alajärvi	1911
2 Alavuden Eläinvakuutusyhdistys	Erkki Lampimäki, Alavus as.	Alavus	1903
3 Esse Hästförsäkringsförening	Emil Backlund, Esse	Esse	1902
4 Himangan Hevosvakuutusyhdistys	Akseli Siipola, Himanka	Himanka	1907
5 Härmän Eläinvakuutusyhdistys	J. Klemola, Härmä	Alahärmä	1903
6 Ilmajoen Eläinvakuutusyhdistys	U. E. Jauhainen, Ilmajoki	Ilmajoki	1939
7 Isokyrön Eläinvakuutusyhdistys	Valte Tuura, Tervajoki, Tuurala	Isokyrö	1939
8 Jalasjärven Eläinvakuutusyhdistys	Juho Tala, Jalasjärvi	Jalasjärvi	1918
9 Kannuksen Eläinvakuutusyhdistys	Kalle Heikkilä, Kannus	Kannus	1906
10 Karleby Kreatursförsäkringsförening	Alfred Lågland, Karleby, Storby	Karleby	1901
11 Kauhavan Eläinvakuutusyhdistys	Eeli Sippola, Kauhava	Kauhava	1935
12 Kaustisen Eläinvakuutusyhdistys	Urho Luomala, Kaustinen	Kaustinen	1906
13 Korsholm Kreatursförsäkringsförening	Karl-Johan Ahlbäck, Vasa, Böle	Korsholm	1900
14 Korttesjärven Palovakuutusyhdistys	Vihtori Sarkoranta, Korttesjärvi	Korttesjärvi	1905
15 Kronoby Kreatursförsäkringsförening	Alfred Grundvall, Kronoby	Kronoby	1892
16 Kuortaneen Eläinvakuutusyhdistys	Juho Peltokangas, Kuortane	Kuortane	1902
17 Kvevlaks Kreatursförsäkringsförening	A. B. Nygård, Kvevlaks	Kvevlaks	1902
18 Kälviän ja Ullavan Hevosvakuutusyhdistys	Ensio Klapuri, Suonerä	Kälviä	1904
19 Laihian Eläinvakuutusyhdistys	J. E. Panttila, Laihia	Laihia	1902
20 Lappajärven Eläinvakuutusyhdistys	Otto Savola, Lappajärvi	Lappajärvi	1904
21 Lapuan kunnan Eläinvakuutusyhdistys	Herman Ikola, Lapua	Lapua	1905
22 Larsmo kommuns Hästförsäkringsförening	Leander Fagerholm, Larsmo, Engmo	Larsmo	1912
23 Lestijärven Eläinvakuutusyhdistys	K. V. Tuikka, Lestijärvi	Lestijärvi	1909
24 Lohtajan Eläinvakuutusyhdistys	Matti Anttiroiko, Lohtaja	Lohtaja	1906
25 Malax m. fl. kommunens Hästförsäkringsförening	E. A. Forsberg, Malax	Malax	1901
26 Munsala Hästförsäkringsförening	J. V. Hellström, Munsala, Hirvliax	Munsala	1923
27 Nedervetil Kreatursförsäkringsförening	Viktor Lindfelt, Nedervetil	Nedervetil	1908
28 Nykarleby och Jeppo socknars kreatursförsäkringsförening	E. J. Strandberg, Nykarleby, Bonäs	Nykarleby	1933
29 Närpes Djurförsäkringsförening	Valfrid Krook, Kalax, Närpes	Närpes	1902
30 Oravais Hästförsäkringsförening	J. Georg Granholm, Oravais, Kimo	Oravais	1906
31 Pedersöre Hästförsäkringsförening	Aug. Kristola, Bennäs	Pedersöre	1901
32 Perhon Eläinvakuutusyhdistys	Artturi Rauma, Perho, Matokangas	Perho	1917
33 Peräseinäjoen Eläinvakuutusyhdistys	Annikki Salokangas, Peräseinäjoki	Peräseinäjoki	1927
34 Purmo kommuns Hästförsäkringsförening	Ture Nyman, Purmo, Sisbacka	Purmo	1900
35 Solf Kreatursförsäkringsförening	Arvid Flemming, Solf	Solf	1935
36 Terjärvi Kreatursförsäkringsförening	E. Nyqvist, Terjärv	Terjärv	1939
37 Töysän Eläinvakuutusyhdistys	Johannes Pyylampi, Töysä kk.	Töysä	1906
38 Vetelin Eläinvakuutusyhdistys	Lauri Heikkilä, Veteli	Veteli	1913
39 Vimpelin Eläinvakuutusyhdistys	Henrik Leppäniemi, Vimpeli	Vimpeli	1908
40 Virtain Eläinvakuutusyhdistys	Heikki Korhonen, Mantilo pys.	Virrat	1905
41 Vähäkyrön Eläinvakuutusyhdistys	Jaakko Myntti, Vähäkyrö	Vähäkyrö	1901
42 Vörå Hästförsäkringsförening	Johannes Klemets, Vörå, Koskeby	Vörå	1903
43 Yttermark Kreatursförsäkringsförening	Frithiof Pellas, Yttermark	Närpes	1915
44 Ähtärin Eläinvakuutusyhdistys	Kaarlo Allula, Ähtäri	Ähtäri	1906
45 Övermark Kreatursförsäkringsförening	Ivar Hedman, Övermark, Granäs	Övermark	1902
Yhteensä — Summa			

Vakuutuskanta — Försäkringsbeståndet — Sommes assurées						Jälleenvakuutuskanta Aterförsäkringsbestånd Rassurances 100 mk	Vakuutusmaksut — Premier — Primes				
Hevosia Hästar Chevaux		Nautaeläimiä Nötkreatur Gros bétail		Muita eläimiä Övriga kreatur Menu bétail	Yhteensä Summa Somme		Hevoset Hästar Chevaux	Naudat Nötkreatur Gros bétail	Muut eläimet Övriga kreatur Menu bétail	Yhteensä Summa Somme	
Luku Antal Nombre	Kanta Bestånd Etat 100 mk	Luku Antal Nombre	Kanta Bestånd Etat 100 mk	100 mk	100 mk		mk	mk	mk	mk	
232	15,532	198	3,473	—	19,005	17,142	44,350	3,288	—	47,638	1
247	18,633	355	5,886	—	24,519	17,344	79,169	sub 12	—	79,169	2
410	35,630	75	1,437	—	37,067	29,811	108,387	sub 12	—	108,387	3
93	7,148	16	459	—	7,607	7,607	17,330	sub 12	—	17,330	4
353	27,515	207	3,746	—	31,261	19,826	81,932	sub 12	—	81,932	5
197	13,535	48	691	—	14,226	13,483	38,056	3,096	—	41,152	6
1,532	117,993	899	15,692	—	133,685	105,213	369,224	6,384	—	375,608	
338	22,235	27	564	—	22,799	21,040	81,672	3,740	—	85,412	1
415	13,860	70	652	—	14,512	—	33,850	sub 12	—	33,850	2
319	12,672	—	—	—	12,672	2,552	27,154	—	—	27,154	3
151	7,440	—	—	—	7,440	2,236	16,457	—	—	16,457	4
879	62,785	—	—	—	62,785	50,020	120,154	—	—	120,154	5
118	8,120	1	20	—	8,140	7,910	27,795	50	—	27,845	6
398	25,357	98	1,440	—	26,797	9,753	54,294	sub 12	—	54,294	7
88	5,590	—	—	—	5,590	2,555	14,160	—	—	14,160	8
347	21,801	—	—	—	21,801	20,710	49,190	—	—	49,190	9
654	61,175	—	—	—	61,175	34,710	108,197	—	—	108,197	10
320	21,970	—	—	—	21,970	30,800	63,721	—	—	63,721	11
354	28,044	21	443	—	28,487	13,987	45,599	569	—	46,168	12
500	20,000	1	50	—	20,050	—	39,212	sub 12	—	39,212	13
405	24,776	—	—	—	24,776	10,583	44,537	—	—	44,537	14
407	47,068	29	1,255	—	48,323	21,550	79,749	3,182	—	82,931	15
518	32,600	—	—	—	32,600	10,052	66,730	—	—	66,730	18
363	18,400	9	186	—	18,586	4,642	36,045	335	—	36,380	17
302	21,030	—	—	—	21,030	17,845	52,295	—	—	52,295	18
791	35,540	2,073	20,730	—	56,270	12,674	84,049	sub 12	—	84,049	19
380	20,242	—	—	—	20,242	14,040	39,839	—	—	39,839	20
390	14,791	—	—	—	14,791	3,076	28,402	—	—	28,402	21
167	11,287	—	—	—	11,287	6,125	25,465	—	—	25,465	22
78	3,946	247	2,819	—	6,765	3,383	9,863	sub 12	—	9,863	23
324	20,655	—	—	—	20,655	9,425	36,433	—	—	36,433	24
165	6,002	—	—	—	6,002	—	12,005	—	—	12,005	25
540	34,320	—	—	—	34,320	15,921	61,740	—	—	61,740	26
358	24,650	5	170	—	24,820	14,359	50,180	340	—	50,250	27
277	16,091	—	—	—	16,091	—	32,415	—	—	32,415	28
751	29,532	26	313	—	29,845	—	44,299	1,408	—	45,707	29
234	14,506	—	—	—	14,506	4,100	32,699	—	—	32,699	30
593	26,857	—	—	—	26,857	—	51,252	—	—	51,252	31
93	9,040	9	205	—	9,245	4,752	16,991	sub 12	—	16,991	32
173	11,940	130	1,870	—	13,810	7,607	31,785	sub 12	—	31,785	33
386	18,984	—	—	—	18,984	—	47,460	—	—	47,460	34
501	16,365	—	—	—	16,365	—	33,929	—	—	33,929	35
204	16,880	—	—	—	16,880	9,700	42,375	—	—	42,375	36
125	9,471	133	1,261	—	10,732	8,680	14,820	2,074	—	16,894	37
277	19,015	4	180	—	19,195	8,691	33,561	—	—	33,561	38
202	11,600	—	—	—	11,600	6,467	27,801	—	—	27,801	39
484	36,355	361	5,046	—	41,401	30,481	87,925	10,445	—	98,370	40
229	9,626	10	210	—	9,836	5,980	22,166	218	—	22,384	41
615	34,643	—	—	—	34,643	—	69,287	—	—	69,287	42
327	13,825	52	671	—	14,496	—	27,391	—	—	27,391	43
143	8,655	58	839	—	9,494	4,759	20,482	1,512	—	21,994	44
336	12,139	—	—	—	12,139	—	18,208	—	—	18,208	45
16,019	941,880	3,364	38,924	—	980,804	421,165	1,963,633	23,873	—	1,987,236	

1 Yhdistyksen rekisteröity nimi Föreningens inregistrerade namn <i>Le nom enregistré de société</i>	2 Toimitusjohtajan nimi ja osoite Verkställande direktörens namn och adress <i>Le nom et l'adresse du directeur</i>	3 Yhdistyksen kotipaikka Föreningens hemort <i>Domicile de société</i>	4 Toiminnan alkamisvuosi Börelsens vidtog år <i>Année de fondation</i>
Oulun lääni. — Uleåborgs län.			
1 Hailuodon Eläinvakuutusyhdistys	A. Ketola, Hailuoto, Kirkonkylä	Hailuoto	1901
2 Kalajoen Eläinvakuutusyhdistys	L. Myllylä, Kalajoki	Kalajoki	1905
3 Oulaisten kunnan Eläinvakuutusyhdistys	Janne Lammaskoski, Oulainen	Oulainen	1920
4 Raahen Seudun Eläinvakuutusyhdistys	Arvi Viitanen, Pattijoki	Pattijoki	1939
5 Sievin kunnan Eläinvakuutusyhdistys	Hannes Tuomaala, Sievi, Markkula	Sievi	1918
6 Ylivieskan Eläinvakuutusyhdistys	Villiam Savela, Ylivieska, Niemelän kylä	Ylivieska	1907
		Yhteensä — Summa	
Yhteenveto koko maasta v. 1942. —			
Uudenmaan lääni			
Turun ja Porin lääni			
Ahvenanmaa			
Hämeen lääni			
Viipurin lääni			
Mikkelin lääni			
Kuopion lääni			
Väestön lääni			
Oulun lääni			
Yhteensä koko maassa — Summa 16r hela landet			

Vakuutuskanta — Försäkringsbeståndet — <i>Sommes assurées</i>						Jälleenvakuutuskanta Aterförsäkringsbestånd <i>Rassurances</i> 100 mk	Vakuutusmaksut — Premier — <i>Primes</i>			
Hevosia Hästar <i>Chevaux</i>		Nautaeläimiä Nötkreatur <i>Gros bétail</i>		Muita eläimiä Övriga kreatur <i>Menu bétail</i>	Yhteensä Summa <i>Somme</i>		Hevoset Hästar <i>Chevaux</i>	Naudat Nötkreatur <i>Gros bétail</i>	Muut eläimet Övriga kreatur <i>Menu bétail</i>	Yhteensä Summa <i>Somme</i>
Luku Antal <i>Nombre</i>	Kanta Bestånd <i>Etat</i> 100 mk	Luku Antal <i>Nombre</i>	Kanta Bestånd <i>Etat</i> 100 mk	100 mk	100 mk		mk	mk	mk	mk.
228	21,350	—	—	—	21,350	—	51,301	—	51,301	1
389	35,718	6	260	—	35,978	22,674	70,479	484	70,963	2
236	13,185	28	650	—	13,835	9,457	43,935	1,625	45,560	3
305	19,890	22	445	—	20,335	11,971	52,517	865	53,382	4
211	7,303	41	380	—	7,683	—	17,063	649	17,712	5
418	21,715	293	3,498	—	25,213	19,586	64,446	3,642	68,088	6
1,787	119,161	390	5,233	—	124,394	63,688	299,741	7,265	307,006	

Sammandrag för hela landet år 1942.

312	25,443	12	475	—	25,918	16,698	70,487	1,191	71,678
3,260	228,712	745	18,253	—	246,965	161,943	606,172	26,257	632,429
637	38,483	—	9,280	—	47,763	11,218	99,031	24,769	123,800
1,508	122,654	583	12,518	41	135,213	81,496	330,897	20,606	352,243
2,984	242,072	1,167	37,069	535	279,667	185,762	664,073	52,071	719,204
381	30,476	140	2,647	—	33,123	19,839	73,190	5,339	78,529
1,532	117,993	899	15,692	—	133,685	105,213	369,224	6,384	375,608
16,019	941,880	3,364	38,924	—	980,804	421,165	1,963,363	23,873	1,987,236
1,787	119,161	390	5,233	—	124,394	63,688	299,741	7,265	307,006
28,420	1,866,874	7,300	140,091	576	2,007,532	1,067,022	4,476,178	167,755	4,647,733



1942.

5.

ELÄINVAKUUTUS. — KREATURSFÖRSÄKRING.

ASSURANCE DES BESTIAUX.

TULOT JA MENOT, YLIJÄÄMÄN KÄYTTÖ JA VAJAUKSEN PEITTÄMINEN.
INKOMSTER OCH UTGIFTER, ÖVERSKOTTETS ANVÄNDNING OCH
BRISTENS TÄCKANDE.

RECETTES ET DÉPENSES, USAGE DES BÉNÉFICES ET DÉFICIT COUVERT.

Taulu 5.

1	Tulot—Inkomster—Recettes						Menot—				
	Yhdistys Förening Sociétés	Vakuutusmaksut Primes	Lisäkaotus Tillskottspremier Supplement de primes	Jällevarakuittien korvausosuus Återförsk. andel i skade- ersättning Cote de réassureurs	Korot — Rantor Intérêts	Muut tulot Övriga inkomster Autres recettes	Vuoden vajaus Brist för året Déficit de l'année	Siirtynyt vajaus Utbalanserad brist Déficit reporté	Vahingonkorvaukset Skadeersättningar Paiements pour sinistres	Hallinnonnot Förvaltningskostnader Frais	Jällevarakuittimaksut Återförskottspremier Primes payées aux réassu- reurs
Uudenmaan lääni. Nylands län.											
1	Elimäki	40,970	—	9,749	882	—	—	—	12,300	3,617	19,233
2	Mäntsälän seutu	30,708	—	1,360	2,086	—	—	—	2,500	5,173	13,739
	Yhteensä — Summa	71,678	—	11,109	2,968	—	—	—	14,800	8,790	32,972
Turun ja Porin lääni. Åbo och Björneborgs län.											
1	Halikko	29,497	—	3,008	1,153	—	—	—	11,750	3,366	10,480
2	Hämeenkyrö	30,680	—	12,174	1,102	—	8,793	—	23,837	5,930	19,110
3	Itä-Satakunta	14,806	—	—	5,328	—	—	—	2,972	10,787	—
4	Laitila	104,737	—	9,979	5,269	1,298	—	—	23,637	14,563	28,762
5	Porin ymp.	61,372	—	1,118	3,234	—	—	—	2,300	3,358	33,661
6	Rauma mlk.	138,801	—	32,957	6,019	—	—	—	53,109	10,447	78,493
7	Sauvo	11,332	—	—	2,826	45	—	—	—	1,285	—
8	Turva	136,284	—	36,978	6,818	3,509	—	—	60,212	15,467	60,864
9	Vehmaa y. m.	104,920	—	23,062	4,917	2,968	—	—	35,657	15,397	57,361
	Yhteensä — Summa	632,429	—	119,276	36,666	7,820	8,793	—	213,474	80,600	288,731
Landskapet Åland. Åhvenanmaan maakunta											
1	Ålands	123,800	—	7,871	5,728	12,982	—	—	46,205	26,922	21,945
Hämeen lääni. Tavastehus län.											
1	Hollola	50,947	—	21,454	4,485	3,752	—	—	33,832	5,713	27,029
2	Koillis-Häme	69,869	—	11,210	4,693	—	—	—	37,720	21,199	20,095
3	Pohjois-Häme	218,699	—	63,283	1,253	—	61,994	86,108	134,837	31,432	80,976
4	Somero	12,728	—	7,641	532	125	—	—	11,628	1,499	5,994
	Yhteensä — Summa	352,243	—	103,588	10,963	3,877	61,994	86,108	218,017	59,843	134,094
Viipurin lääni. Viborgs län.											
1	Antrea	21,875	—	—	512	810	4,701	—	—	7,881	18,017
2	Heinjoki	—	—	—	103	—	—	—	—	—	—
3	Joutseno	87,730	—	21,404	838	—	—	—	28,703	9,797	54,659
4	Jääski	—	—	—	2,341	16,440	—	—	—	1,961	—
5	Kaukola	—	—	—	215	—	234	—	—	300	—
6	Kirvu	45,394	—	3,885	2,419	—	—	—	5,645	9,886	21,172
7	Lappee	83,121	—	67,026	776	—	—	—	90,490	10,858	41,656
8	Lemi	19,114	—	2,500	511	250	—	—	8,500	2,530	6,733
9	Nuijamaa	35,520	—	11,234	726	180	—	—	18,085	6,564	7,152
10	Parikkala	28,540	—	1,434	2,711	713	—	—	5,456	7,125	9,256
11	Pyhtää	54,136	—	12,714	2,512	—	—	—	20,097	8,676	28,897
12	Ruokolahti	40,781	—	9,260	258	1,998	—	—	14,305	3,987	18,156
13	Savitaipale	65,803	—	15,312	588	2,529	4,796	—	31,936	4,000	27,323
14	Säkkijärvi	116,324	—	29,438	6,812	—	—	—	54,337	19,025	44,304
15	Taipalsaari	27,782	—	7,400	1,072	—	—	—	13,093	2,830	12,080
16	Valkeala	15,991	—	8,600	190	—	—	—	11,500	4,706	5,369
17	Vehkalahti	44,967	—	13,500	1,855	—	—	—	22,500	2,777	15,195
18	Viipurin pit.	36,434	—	42,132	9,868	—	—	—	55,205	3,373	22,465
	Yhteensä — Summa	723,512	—	245,839	34,307	22,920	9,731	—	379,852	106,276	332,434

Taulu 5.

1	2 Tulot — Inkomster — Recettes						8 Menot —				
	3	4	5	6	7	8	9	10	11		
Yhdistys Förening Sociétés	Vakuutusmaksut Premier Primes	Lisäkorvaus Tiliskotspremier Supplément de primes	Jälleenvakuutus korvausosus Akerförsäk. andel i skade- ersättning Cote de réassurance	Korot — Rankor Indrets	Muut tulot Övriga inkomster Autres recettes	Vuoden vajaus Brist för året Déficit de l'année	Siirtynyt vajaus Utbalanserad brist Déficit reporté	Vahingonkorvaukset Skadeståndningar Paijements pour sinistres	Kalleinonnot Förvalningkostnader Præis	Jälleenvakuutusmaksut Akerförsäkringspremier Primes payées aux résas- surés	
Mikkelin lääni. St. Michels län.											
1	Joutsa	49,804	—	19,178	665	1,900	—	—	40,212	4,698	19,648
2	Kangasniemi	15,024	—	465	415	120	—	—	2,328	1,111	5,862
3	Mikkelin seutu	13,601	—	2,758	592	—	—	—	4,280	2,309	8,048
	Yhteensä — Summa	78,529	—	22,401	1,672	2,020	—	—	46,820	8,118	33,558
Kuopion lääni. Kuopio län.											
1	Hankasalmi	47,638	—	6,609	1,957	2,162	1,106	—	22,253	15,056	22,169
2	Karttula	79,169	—	19,799	3,763	8,365	—	—	38,634	5,106	38,923
3	Kiuruvesi	108,387	—	30,262	6,169	450	—	—	55,506	17,668	29,215
4	Nurmes	17,330	—	6,600	190	1,147	—	—	8,750	2,385	9,798
5	Pielavesi	81,932	—	12,845	5,414	12,852	—	—	19,080	5,113	36,992
6	Vesanto	41,152	—	1,558	987	956	—	—	6,001	8,946	20,694
	Yhteensä — Summa	375,608	—	77,673	18,480	25,932	1,106	—	150,224	54,274	157,791
Vaasan lääni. Vasa län.											
1	Alajärvi	85,412	—	1,206	794	575	—	—	5,309	2,251	23,456
2	Alavus	34,266	—	—	3,734	558	—	—	16,122	4,135	—
3	Esse	27,154	—	—	2,041	1,030	—	—	9,600	1,419	1,191
4	Himanka	16,457	—	2,400	746	2,400	—	—	9,000	2,116	3,212
5	Härmä	120,878	—	37,172	141	4,630	—	—	83,000	4,600	50,137
6	Ilmajoki	24,689	—	8,066	728	—	—	—	11,000	1,346	8,451
7	Isokyrö	54,294	—	21,147	1,872	270	—	—	51,540	4,742	14,591
8	Jalasjärvi	14,160	—	—	184	80	—	—	—	1,000	3,066
9	Kannus	49,190	—	3,920	1,501	—	—	—	13,450	6,636	24,690
10	Karleby	108,197	—	59,417	589	3,160	12,824	—	97,799	8,388	68,030
11	Kauhava	63,721	20,374	18,590	629	765	—	23,548	35,200	2,200	18,684
12	Kaustinen	46,168	—	14,903	1,981	7,416	—	—	39,900	1,590	17,613
13	Korsholm	39,212	—	—	5,400	—	—	—	7,725	3,449	—
14	Kortesjärvi	44,537	—	48,997	372	981	6,392	—	80,819	5,115	14,567
15	Kronoby	82,931	—	22,309	1,168	—	8,611	—	84,140	7,661	18,420
16	Kuortane	66,730	—	11,372	3,077	1,060	—	—	31,525	3,682	19,732
17	Kvevlaks	36,380	—	7,171	2,358	335	—	—	32,200	2,325	10,592
18	Kälviä	52,292	—	—	1,265	—	—	—	—	4,214	23,207
19	Laihia	84,049	—	11,730	2,998	5,679	—	—	40,960	3,873	22,160
20	Lappajärvi	39,839	—	4,800	—	—	—	—	15,850	4,021	13,974
21	Lapua	28,402	—	—	1,625	505	—	—	15,000	3,371	1,133
22	Larsmo	25,465	—	6,800	549	2,902	—	—	10,000	1,510	16,008
23	Lestijärvi	9,863	—	4,500	32	—	970	—	8,000	3,004	3,556
24	Lohtaja	36,433	—	3,136	1,364	—	—	—	11,678	2,055	17,314
25	Malax	12,005	—	—	842	—	—	—	1,829	1,757	—
26	Munsala	61,740	—	8,580	3,277	4,355	—	—	28,069	3,649	30,595
27	Nedervetil	50,250	—	8,600	2,089	1,113	—	—	15,000	5,780	20,734
28	Nykarleby	32,415	—	6,374	1,376	1,292	—	—	20,915	1,434	11,504
29	Närpes	45,707	—	—	3,772	4,778	—	—	23,048	7,969	—
30	Oravais	32,699	—	—	2,057	8,296	—	—	15,500	2,599	6,162
31	Pedersöre	51,252	—	—	5,391	—	—	—	9,680	4,361	—
32	Perho	16,991	—	1,526	149	—	—	—	3,015	1,026	6,665
33	Peräseinäjoki	31,785	—	3,875	1,164	—	—	—	10,696	2,288	14,450
34	Purmo	47,460	—	—	550	220	—	—	18,800	1,215	—
35	Solf	33,929	—	—	3,913	—	—	—	18,408	2,800	—

Utgifter — Dépenses					Ylijäämän käyttö tai vajauksen peittäminen (—) Överskottets användning eller bristens täckande (—) Usage des bénéfices Deficit couvert (—)					
12	13	14	15	16	17	18	19	20	21	
Julkiset maksut Publika utgifter Payements publics	Vararahaston Tili reservifonden Au fonds de réserve	Poisotot vak. maksu- vasta Avskrivna premierester Amortisation des primes non payées	Muut menot Övriga utgifter Autres dépenses	Ylijäämän Arvoverskott Excedent de l'année	Yhteensä Summa Somme	Vara- rahasto Reserv- fonden Le fond de réserve	Käyttö- raha- asto Disposi- tionsfond Le fond à disposition	Lisä- taksotus Extra uttagering Taxation extraord	Yhteensä Summa Somme	
—	1,917	—	—	5,172	71,647	2,229	2,943	—	5,172	1
—	751	—	395	5,577	16,024	1,000	4,577	—	5,577	2
—	680	—	—	1,634	16,951	500	1,134	—	1,634	3
—	3,348	—	395	12,383	104,622	3,729	8,654	—	12,383	3
—	—	—	—	—	59,472	—	—1,106	—	—1,106	1
3,745	4,825	2,624	4,976	12,257	111,096	2,451	9,806	—	12,257	2
—	5,258	314	328	36,979	145,268	7,979	29,000	—	36,979	3
—	1,185	1,268	847	1,034	25,267	1,034	—	—	1,034	4
—	2,045	215	116	49,482	113,043	20,000	29,482	—	49,482	5
—	2,057	—	383	6,572	44,653	1,314	5,258	—	6,572	6
3,745	15,370	4,421	6,650	106,324	498,799	32,778	72,440	—	105,218	6
—	11,394	635	—	44,942	87,987	10,315	34,627	—	44,942	1
—	—	416	475	17,410	38,558	—	17,410	—	17,410	2
—	—	—	—	18,015	30,225	5,200	12,815	—	18,015	3
—	—	—	120	7,605	22,053	7,605	—	—	7,605	4
—	—	724	—	24,360	162,821	4,872	19,488	—	24,360	5
—	1,220	—	—	11,466	33,483	2,293	9,173	—	11,466	6
—	2,715	—	—	3,995	77,583	799	3,196	—	3,995	7
—	—	25	415	9,918	14,424	1,984	7,934	—	9,918	8
—	2,052	50	450	9,283	54,611	9,283	—	—	9,283	9
—	9,380	—	590	—	184,187	—	—12,824	—	—12,824	10
—	—	2,502	7,615	14,330	104,079	7,264	7,066	—	14,330	11
—	2,308	—	2,857	6,200	70,468	1,240	4,960	—	6,200	12
—	—	—	—	33,438	44,612	6,680	26,758	—	33,438	13
—	4,146	416	362	—	101,279	—	—	—6,392	—6,392	14
—	—	—	652	—	115,019	—6,768	—1,843	—	—8,611	15
—	3,336	—	—	23,964	82,239	15,000	8,964	—	23,964	16
—	—	342	245	40	46,244	40	—	—	40	17
—	2,614	218	1,100	22,204	53,557	4,441	17,763	—	22,204	18
—	6,000	170	1,069	30,224	104,456	15,000	15,224	—	30,224	19
—	1,820	427	—	8,547	44,639	1,800	6,747	—	8,547	20
—	1,421	1,234	3,099	5,274	30,532	1,055	4,219	—	5,274	21
—	—	—	2,768	5,430	35,716	1,146	4,284	—	5,430	22
—	800	—	5	—	15,365	—970	—	—	—970	23
900	1,721	711	634	5,920	40,933	1,184	4,736	—	5,920	24
—	603	—	360	8,298	12,847	1,660	6,638	—	8,298	25
—	—	—	—	15,639	77,952	7,117	8,522	—	15,639	26
—	2,000	—	—	18,538	62,052	3,076	17,462	—	20,538	27
—	—	1,730	330	5,544	41,457	5,544	—	—	5,544	28
—	—	1,044	1,163	21,033	54,257	21,033	—	—	21,033	29
—	—	—	1,219	17,572	43,052	4,822	12,750	—	17,572	30
—	—	—	—	42,602	56,643	42,402	—	—	42,602	31
—	850	—	137	6,973	18,666	6,973	—	—	6,973	32
—	—	1,178	600	7,613	36,825	7,613	—	—	7,613	33
—	—	—	—	28,215	48,230	28,215	—	—	28,215	34
1,132	1,720	—	486	13,296	37,842	2,659	10,637	—	13,296	35

Taulu 5.

	Tulot — Inkomster — Recettes							Menot —			
	Yhdistys Förening Sociétés	Vakuutusmaksut Premier Primes	Lisäkasotus Tilläkötspremier Supplément de primes	Jälleenvakuuttajan korvausosuus Återförskrift andel i skade- ersättning Cote de réassureurs	Korot — Rantor Tutefis	Muut tulot Övriga inkomster Autres recettes	Vuoden vajaus Bist för året Déficit de l'année	Siltynyt vajaus Utblanserad bist Déficit resté	Vahingonkorvaukset Skadeersättningar Pajgements pour sinistres	Hallintomenot Förvaltningskostnader Frais	Jälleenvakuutusmaksut Återförskriftspremier Primes payées aux réassu- reurs
36	Terjärv	42,375	—	7,530	1,669	—	—	13,850	2,882	17,743	
37	Töysä	16,894	—	5,075	1,178	750	—	8,000	3,190	8,300	
38	Veteli	33,561	—	688	1,308	3,162	—	6,600	3,300	13,702	
39	Vimpeli	27,801	—	1,316	259	250	—	3,277	2,035	11,705	
40	Virrat	98,370	—	30,767	2,528	5,748	—	65,886	8,218	41,729	
41	Vähäkyrö	22,384	—	4,362	486	1,918	—	9,725	2,335	4,818	
42	Vörå	69,287	—	—	3,244	—	2,042	68,750	5,823	—	
43	Yttermark	27,391	—	—	3,083	1,700	—	11,106	1,980	—	
44	Ähtäri	21,994	—	8,851	—	—	7,733	19,595	4,697	10,036	
45	Övermark	18,208	—	—	1,423	2,140	—	5,800	2,954	—	
	Yhteensä — Summa	1,985,217	20,374	375,181	74,956	68,068	58,572	23,548	1,087,366	155,495	591,927
	Oulun lääni. Uleåborgs län.										
1	Hailuoto	51,301	—	—	6,686	732	—	25,000	2,982	—	
2	Kalajoki	70,963	—	8,280	2,348	—	—	21,798	6,098	43,152	
3	Oulainen	45,560	—	3,528	134	1,695	—	15,055	6,314	15,156	
4	Raahen seutu	53,382	—	18,054	1,279	1,706	—	37,792	5,768	20,802	
5	Sievi	17,712	—	—	—	—	763	14,342	1,170	—	
6	Ylivieska	68,088	—	9,217	2,538	2,850	—	18,160	6,499	24,255	
	Yhteensä — Summa	307,006	—	39,079	12,985	6,983	763	132,147	28,831	103,365	
	Yhteenveto koko maasta v. 1942. —										
	Uudenmaan lääni	71,678	—	11,109	2,968	—	—	14,800	8,790	32,972	
	Turun ja Porin lääni ..	632,429	—	119,276	36,666	7,820	8,793	213,474	80,600	288,731	
	Ahvenanmaa	123,800	—	7,871	5,728	12,982	—	46,205	26,922	21,945	
	Hämeen lääni	352,243	—	103,588	10,963	3,877	61,994	86,108	218,017	59,843	
	Viipurin lääni	723,512	—	245,839	34,307	22,920	9,731	379,852	106,276	332,434	
	Mikkelin lääni	78,529	—	22,401	1,672	2,020	—	46,820	8,118	33,558	
	Kuopion lääni	375,608	—	77,673	18,480	25,932	1,106	150,224	54,274	157,791	
	Vaasan lääni	1,985,217	20,374	375,181	74,956	68,068	38,572	23,548	1,087,366	155,495	
	Oulun lääni	307,006	—	39,079	12,985	6,983	763	132,147	28,831	103,365	
	Yhteensä koko maassa										
	Su mma för hela landet	4,650,022	20,374	1,002,017	198,725	150,602	120,959	109,656	2,288,905	529,149	1,696,817

12	13	14	15	16	17	18	19	20	21
Utgifter — Dépenses					Ylijäämän käyttö tal. vajauksen peittäminen (—) Överskottets användning eller bristens täckande (—) Usage des bénéfices Déficit couvert (—)				
Julkiset makaut. Publika utgifter Paiements publics	Vararahastoon Till reservfonden Au fonds de réserve	Pöytä- vaka- maksu- annu- lution des premi- eres- vasta Annulation des premi- eres non payés	Muut menot Övriga utgifter Autres dépenses	Ylijäämä Aröverskott Excédent de l'année	Yhteensä Summa Somme	Vara- rahasto Reserv- fonden Le fond de réserve	Käyttö- rahasto Disposi- tionsfond Le fond à disposition	Lisä- taksotus Extra uttagering Taxation extraord	Yhteensä Summa Somme
—	2,140	—	546	14,413	51,574	3,000	11,413	—	413
—	825	30	80	3,472	23,897	694	2,778	—	3,472
—	1,678	—	250	13,189	38,719	—	13,189	—	13,189
—	1,390	1,612	453	9,154	29,626	2,000	7,154	—	9,154
948	—	3,388	1,957	15,287	137,413	15,287	—	—	15,287
—	1,119	—	—	11,153	29,150	2,231	8,922	—	11,153
—	—	—	—	—	74,573	—	-2,042	—	-2,042
—	—	—	—	19,088	32,174	4,000	15,088	—	19,088
—	1,100	2,383	767	—	38,578	—	—	-7,733	-7,733
—	1,000	—	—	12,017	21,771	2,500	9,517	—	12,017
2,980	65,352	19,235	30,804	585,661	2,562,368	250,489	312,725	-14,125	549,089
2,128	2,565	—	—	26,044	58,719	5,250	20,794	—	26,044
—	—	234	—	10,309	81,591	2,062	8,247	—	10,309
262	2,088	—	3,452	8,590	50,917	2,088	6,502	—	8,590
—	2,754	—	2,208	5,097	74,421	1,000	4,097	—	5,097
—	885	1,532	546	—	18,475	-97	-666	—	-763
—	3,404	—	—	30,375	82,693	6,075	24,300	—	30,375
2,390	11,696	1,766	6,206	80,415	366,816	16,378	63,274	—	79,652
Sammandrag för hela landet år 1942.									
—	1,535	—	—	27,658	85,755	5,338	22,320	—	27,658
5,262	52,152	7,100	5,059	152,606	804,984	73,506	70,307	—	143,813
—	19,426	—	5,327	30,056	150,381	10,000	20,056	—	30,056
660	11,486	—	2,026	20,431	532,665	3,875	16,556	-61,994	-41,563
—	36,890	39,353	15,310	126,194	1,036,309	65,715	55,449	-4,701	116,463
—	3,348	—	395	12,383	104,622	3,729	8,654	—	12,383
3,745	15,370	4,421	6,650	106,324	498,799	32,778	72,440	—	105,218
2,980	65,352	19,235	30,804	585,661	2,562,368	250,489	312,725	-14,125	549,089
2,390	11,696	1,766	6,206	80,415	366,816	16,378	63,274	—	79,652
15,037	217,755	71,875	71,777	1,141,728	6,142,699	461,808	641,781	-80,820	1,022,769



6.

ELÄINVAKUUTUS. — KREATURSFÖRSÄKRING.

ASSURANCE DES BESTIAUX.

VARAT JA VELAT, KORVAUKSET 1942. —
TILLGÅNGAR OCH SKULDER, ERSÄTTNINGAR 1942.

ACTIFS ET PASSIFS, INDEMNITÉS 1942.

Taulu 6.

1	2 3 4 5 6 7						8 9 10 11 12 13					
	Varat—Tillgångar— <i>Actifs</i>						Velat—Skulder— <i>Passifs</i>					
Yhdistys Förening <i>Sociétés</i>	Kassa Kassa <i>Caisse</i>	Talitelukset, obligatiot Dépôts, obligations	Vakuutusmaksuvelat Uestående premier <i>Primes échues</i>	Saavat jälleenvakuuttajalta Tilipidonnävanden hos åter- forsäkraren <i>Comptes créditeurs chez réassureurs</i>	Muita varoja Övriga tillgångar <i>Autres actifs</i>	Siirtävä velans Utblänsande brutt <i>Dépôt réglé</i>	Vararahasto Reserfond <i>Fonds de réserve</i>	Käyttörahassto Dispositionsfond <i>Fonds de disposition</i>	Korvausrahassto Eräsihtimireserv <i>Reserve pour risques à payer</i>	Oleattuja lainoja Upptagna lån <i>Emprunts</i>	Velka jälleenvakuuttajalle Skuld till återforsäkrare <i>Comptes débiteurs chez de réassureurs</i>	Muut velat Övriga skulder <i>Autres passifs</i>
Uudenmaan lääni. Nylands län.												
1	Elimäki	1,216	40,987	418	—	—	13,024	20,113	—	—	9,484	—
2	Mäntsälän seutu	—	56,490	364	—	—	19,420	24,140	—	915	12,379	—
	Yhteensä — Summa	1,216	97,477	782	—	—	32,444	44,253	—	915	21,863	—
Turun ja Porin lääni. Åbo och Björneborgs län.												
1	Halikko	14	37,529	—	—	—	24,533	13,010	—	—	—	—
2	Hämeenkyrö	946	23,940	10,522	—	—	21,276	14,132	—	—	—	—
3	Itä-Satakunta	1,523	142,545	—	2,400	—	137,806	8,662	—	—	—	—
4	Laitila	3,432	132,269	3,760	—	—	94,710	44,751	—	—	—	—
5	Porin ymp.	91	93,078	—	—	—	29,111	31,815	—	—	32,543	600
6	Rauma mlk.	207	137,476	—	2,000	—	93,647	—	—	—	45,536	500
7	Sauvo	742	78,943	120	—	—	52,910	26,895	—	—	—	—
8	Turva	1,026	146,857	2,101	100	—	51,887	74,311	—	—	23,886	—
9	Vehmaa	5	121,901	1,738	—	—	41,694	44,434	—	—	34,299	3,217
	Yhteensä — Summa	7,986	915,438	18,241	4,500	—	547,574	258,010	—	—	186,264	4,317
Landskapet Åland. Åhvenanmaan maa- kunta.												
1	Ålands	10,475	187,855	652	—	5	111,479	87,444	64	—	—	—
Hämeen lääni. Tavastehus län.												
1	Hollola	1,435	130,434	235	—	272	50,196	76,605	—	—	5,575	—
2	Koillis-Häme	—	105,163	—	11,210	1,500	68,259	27,987	—	—	20,095	1,532
3	Pohjois-Häme	2,977	25,724	—	—	—	40,515	—	32,260	—	17,693	227
4	Somero	—	8,334	—	—	1	3,750	4,585	—	—	—	—
	Yhteensä — Summa	4,412	269,655	235	11,210	1,773	162,720	109,177	32,260	—	43,363	1,759
Viipurin lääni. Viborgs län.												
1	Antrea	1,423	6,119	1,068	—	4,701	7,311	—	6,000	—	—	—
2	Heinjoki	2,308	2,653	11,799	—	—	13,899	274	—	—	2,587	—
3	Joutseno	12,222	27,628	5,277	—	—	29,552	15,575	—	—	—	—
4	Jääski	113	60,205	—	—	—	36,269	24,049	—	—	—	—
5	Kaukola	55	5,542	—	—	—	5,597	—	—	—	—	—
6	Kirvu	4,112	86,192	149	—	—	22,889	50,277	—	—	17,287	—
7	Lappee	1,820	6,577	12,221	25,370	1	38,390	7,599	—	—	—	—
8	Lemi	4,346	18,762	4,635	—	—	15,501	8,008	—	—	4,234	—
9	Nuijamaa	13,233	8,664	5,649	—	—	14,260	13,286	—	—	—	—
10	Parikkala	—	67,066	2,732	—	—	44,508	16,576	—	150	7,822	742
11	Pyhtää	95	52,043	—	—	—	12,005	22,031	—	—	16,183	1,919
12	Ruokolahti	—	12,911	45,481	—	1	48,718	—	—	—	8,896	779
13	Savitaipale	14,491	8,210	21,070	—	155	32,144	6,782	—	5,000	—	—
14	Säkijärvi	644	94,585	6,155	—	5,600	44,802	40,851	4,064	—	14,867	2,400
15	Taipalsaari	1,604	35,234	2,580	—	—	10,894	28,524	—	—	—	—
16	Valkeala	3,665	4,071	—	—	—	2,267	4,249	—	—	—	1,220
17	Vehkalahti	3,085	71,870	—	—	—	73,260	—	—	—	1,695	—
18	Viipurin pitäjä	—	73,401	—	—	—	31,256	31,885	—	2,430	—	7,830
	Yhteensä — Summa	63,216	641,733	118,816	25,370	5,757	483,522	269,966	10,064	7,580	78,571	14,890

14	15 16 17 18 19 20 21 22 23 24 25 26 27													28
	Vahinkojen laatu ja korvausten määrä Skadornas art och ersättningarnas belopp <i>L'art et nombre des sinistres</i>													
	Hevosia — Hästar — Chevaux						Nautoja — Nötkreatur — Grosbetail							
	Kuolema Död Péris		Arvonalennus Värdenedsättning <i>Diminution de valeur</i>		Korvaus yhteensä Summa Somme		Kuolema Död Péris		Arvonalennus Värdenedsättning <i>Diminution de valeur</i>		Yhteensä Summa Somme		Muut eläimet Övriga kreatur <i>Menu bétail</i>	
Luku Antal <i>Nombre</i>	mk	Luku Antal <i>Nombre</i>	mk	Luku Antal <i>Nombre</i>	mk	Luku Antal <i>No nbre</i>	mk	Luku Antal <i>Nombre</i>	mk	Luku Antal <i>Nombre</i>	mk	mk	mk	
42,621	1	9,500	1	2,800	2	12,300	—	—	—	—	—	—	12,300	1
56,854	—	—	2	2,500	2	2,500	—	—	—	—	—	—	2,500	2
99,475	1	9,500	3	5,300	4	14,800	—	—	—	—	—	—	14,800	
37,543	2	5,750	3	6,000	5	11,750	—	—	—	—	—	—	11,750	1
35,408	3	21,837	1	2,000	4	23,837	—	—	—	—	—	—	23,837	2
146,468	1	2,972	—	—	1	2,972	—	—	—	—	—	—	2,972	3
139,461	3	14,575	29	8,112	32	22,687	2	950	—	—	2	950	23,637	4
94,069	—	—	4	632	4	632	1	1,668	—	—	1	1,668	2,300	5
139,683	7	32,356	13	14,120	20	46,476	3	6,181	5	452	8	6,633	53,109	6
79,805	—	—	—	—	—	—	—	—	—	—	—	—	—	7
150,084	8	41,093	3	1,345	11	42,438	7	14,316	5	3,458	12	17,774	60,212	8
123,644	6	30,660	12	1,726	18	32,386	3	3,108	1	163	4	3,271	35,657	9
946,165	30	149,243	65	33,935	95	183,178	16	26,223	11	4,073	27	30,296	213,474	
198,987	7	12,830	65	13,339	72	26,169	6	16,500	26	3,536	32	20,036	46,205	
132,376	4	33,832	—	—	4	33,832	—	—	—	—	—	—	33,832	1
117,873	6	30,751	3	5,106	9	35,857	1	1,363	—	—	1	1,363	37,220	2
90,695	17	120,264	13	4,559	30	124,823	9	9,107	5	907	14	10,014	134,837	3
8,335	2	11,628	—	—	2	11,628	—	—	—	—	—	—	11,628	4
349,279	29	196,475	16	9,665	45	206,140	10	10,470	5	907	15	11,377	218,017	
13,311	—	—	—	—	—	—	—	—	—	—	—	—	—	1
16,760	—	—	—	—	—	—	—	—	—	—	—	—	—	2
45,127	3	23,876	9	3,100	12	26,976	1	1,500	1	227	2	1,727	28,703	3
60,318	—	—	—	—	—	—	—	—	—	—	—	—	—	4
5,597	—	—	—	—	—	—	—	—	—	—	—	—	—	5
90,453	—	—	—	—	—	—	2	5,645	—	—	2	5,645	5,645	6
45,989	7	85,654	4	672	11	86,326	2	3,130	3	1,034	5	4,164	90,490	7
27,743	2	7,000	1	1,000	3	8,000	1	500	—	—	1	500	8,500	8
27,546	3	11,325	—	—	3	11,325	2	6,760	—	—	2	6,760	18,085	9
69,798	1	5,400	1	56	2	5,456	—	—	—	—	—	—	5,456	10
52,138	1	10,000	1	6,000	2	16,000	2	4,097	—	—	2	4,097	20,097	10
58,393	2	13,200	4	1,105	6	14,305	—	—	—	—	—	—	14,305	12
43,926	7	26,879	9	1,937	16	28,816	1	1,620	—	—	1	1,620	31,936	13
106,984	7	32,435	11	6,165	18	38,600	5	15,177	2	560	7	15,737	54,337	14
39,418	2	13,000	1	93	3	13,093	—	—	—	—	—	—	13,093	15
7,736	1	10,000	—	—	1	10,000	1	1,500	—	—	1	1,500	11,500	16
74,955	3	22,500	—	—	3	22,500	—	—	—	—	—	—	22,500	17
73,401	4	53,750	2	1,455	6	55,205	—	—	—	—	—	—	55,205	18
859,593	43	315,919	48	21,583	86	336,602	17	*39,929	6	1,821	23	41,750	379,852	

1	2						3							13
	Varat—Tillgångar—Actifs						Velat—Skulder—Passifs							
Yhdistys Förening Sociétés	Kassa Kassa Casse	Talletuksia, obligatiolaita Depositioner, obligationer Depôts, obligations	Vakuutusmaksuvelvyydet Uteskende premier Primes échues	Saattavat jälleenvakuutuslaita Tillgodobavanden hos åter- försäkraren Comptes créditeurs chez réassureurs	Muuta varoja Övriga tillgångar Autres actifs	Utblanserade brutt Dyktigt restid	Vararahasto Reservfond Fonds de réserve	Käyttörahasto Dispositionsfond Fonds de disposition	Räskningsreserv Räskningsreserv Reserve pour risques à régler	Korvausrahasto Ersättningsreserv	Olehtuja lainoja Utblagna lån Empruntis	Velka jälleenvakuutuslaita Skuld till återförsäkrare Comptes débiteurs chez de réassureurs	Muut velat Övriga skulder Autres passifs	
Mikkelin lääni. St. Michels län.														
1	Joutsa	9,658	10,640	19,767	—	—	19,410	20,185	—	—	—	470	—	
2	Kangasniemi	226	10,035	28,519	—	130	9,410	9,650	328	—	—	16,647	2,875	
3	Mikkelin seutu	—	10,547	12,426	—	—	5,791	9,928	—	—	—	5,290	1,964	
	Yhteensä — Summa	9,884	31,222	60,712	—	130	34,611	39,763	328	—	—	22,407	4,839	
Kuopion lääni. Kuopio län.														
1	Hankasalmi	5,402	59,869	33,912	—	—	56,176	27,453	—	—	—	15,554	—	
2	Karttula	550	102,421	2,465	—	625	49,949	36,982	—	—	—	19,130	—	
3	Kiuruvesi	9,653	109,418	49,995	—	100	72,166	97,000	—	—	—	—	—	
4	Nurmes	2,715	6,667	1,147	—	100	6,236	—	—	—	—	3,198	1,195	
5	Pielavesi	—	194,166	2,377	—	1	95,047	77,351	—	—	—	24,146	—	
6	Vesanto	10,408	34,716	1,747	1,558	50	16,129	11,657	—	—	—	20,693	—	
	Yhteensä — Summa	28,728	507,257	91,643	1,558	876	295,703	250,443	—	—	—	82,721	1,195	
Vaasan lääni. Vasa län.														
1	Alajärvi	916	102,286	23,549	—	—	50,000	54,502	—	—	—	22,249	—	
2	Alavus	14	101,604	—	—	—	32,047	69,571	—	—	—	—	—	
3	Esse ..	34	53,644	—	—	—	22,518	31,160	—	—	—	—	—	
4	Himanka	—	26,700	—	—	—	25,281	—	—	—	—	1,419	—	
5	Härmä	2,785	30,163	31,296	—	—	21,165	43,079	—	—	—	—	—	
6	Ilmajoki	1,879	21,182	1,215	—	—	7,332	15,754	1,190	—	—	—	—	
7	Isokyrö	10,013	34,903	405	21,147	65	16,017	35,925	—	—	—	14,591	—	
8	Jalasjärvi	2,891	9,007	8,075	—	—	6,254	13,719	—	—	—	—	—	
9	Kannus	5,566	25,462	6,036	—	—	37,064	—	—	—	—	—	—	
10	Karleby	43,435	1,538	18,172	—	—	36,208	18,324	—	—	—	8,613	—	
11	Kauhava	4,740	10,749	4,170	18,589	—	12,498	7,066	—	—	—	18,684	—	
12	Kaustinen	—	49,716	12,138	—	1,530	24,501	38,451	—	—	—	—	432	
13	Korsholm	—	136,112	—	—	12,510	40,972	102,839	—	—	—	—	4,811	
14	Kortesjärvi	—	637	1,320	34,430	—	2,947	—	—	34,500	—	—	5,332	
15	Kronoby	683	21,563	9,363	—	—	31,609	—	—	—	—	—	—	
16	Kuortane	2,407	66,856	—	—	1,300	53,731	16,832	—	—	—	—	—	
17	Kvevlaks	5,753	54,477	324	7,171	—	13,472	54,253	—	—	—	—	—	
18	Kälviä	4,921	66,390	10,022	—	200	40,564	17,763	—	—	—	23,206	—	
19	Laihia	—	88,203	1,351	—	—	46,750	42,557	—	—	247	—	—	
20	Lappajärvi	18,591	—	22,917	4,800	—	14,452	11,268	—	—	—	20,588	—	
21	Lapua	297	48,463	—	—	—	24,254	23,973	—	—	—	1,133	—	
22	Larsmo	390	23,518	—	—	—	8,833	15,075	—	—	—	—	—	
23	Lestijärvi	1,815	4,141	1,961	944	—	8,861	—	—	—	—	—	—	
24	Lohtaja	4,148	55,148	4,837	—	—	26,706	23,249	—	—	—	14,178	—	
25	Malax	—	22,643	—	—	—	7,776	14,867	—	—	—	—	—	
26	Munsala	—	92,055	—	—	10,000	42,902	37,139	—	—	—	22,014	—	
27	Nedervetil	3,718	60,390	—	—	—	27,040	36,448	—	—	—	—	620	
28	Nykarleby	2,997	29,035	3,050	—	—	35,082	—	—	—	—	—	—	
29	Närpes	799	95,932	47,029	—	1,320	91,929	48,219	—	—	—	—	4,932	
30	Oravais	1,652	57,490	—	—	—	27,390	27,752	4,000	—	—	—	—	
31	Pedersöre	1,263	151,365	—	—	—	86,676	65,952	—	—	—	—	—	
32	Perho	165	7,799	8,961	—	—	13,785	—	—	—	—	3,140	—	
33	Peräsänajoki	18,050	24,780	13,548	3,875	—	35,804	—	—	10,000	—	14,449	—	
34	Purmo	12,042	37,662	—	—	—	49,704	—	—	—	—	—	—	
35	Solf	290	94,987	—	—	—	27,668	67,609	—	—	—	—	—	

14	15	16	17	18	19	20	21	22	23	24	25	26	27	28	
Vahinkojen laatu ja korvausten määrä Skadornas art och ersättningsarnas belopp <i>L'art et nombre des sinistres</i>															
Yhteensä Summa Somme	Hevosia — Hëstar — Chevaux						Nautoja — Nötkreatur — Grosbetäil							Yhteensä Summa Somme	
	Kuolema Död Péris		Arvonalennus Värdenedsätt- ning Diminution de valeur		Korvaus yhteensä Summa Somme		Kuolema Död Péris		Arvonalennus Värdenedsätt- ning Diminution de valeur		Yhteensä Summa Somme		Muut ejäimet Övriga kreatur Menu bétail		
	Luku Antal Nombre	mk	Luku Antal Nombre	mk	Luku Antal Nombre	mk	Luku Antal Nombre	mk	Luku Antal Nombre	mk	Luku Antal Nombre	mk	mk		mk
40,065	9	38,712	—	—	9	38,712	1	1,500	—	—	1	1,500	—	40,212	1
38,910	—	—	1	2,000	1	2,000	1	328	—	—	1	328	—	2,328	2
22,973	—	—	—	—	—	—	1	4,280	—	—	1	4,280	—	4,280	3
101,948	9	38,712	1	2,000	10	40,712	3	6,108	—	—	3	6,108	—	46,820	
99,183	1	4,800	11	17,453	12	22,253	—	—	—	—	—	—	—	22,253	1
106,061	2	8,224	5	12,637	7	20,861	10	17,773	—	—	10	17,773	—	38,634	2
169,166	5	50,176	2	4,830	7	55,006	1	500	—	—	1	500	—	55,506	3
10,629	1	8,750	—	—	1	8,750	—	—	—	—	—	—	—	8,750	4
196,544	2	13,000	3	3,305	5	16,305	5	2,775	—	—	5	2,775	—	19,080	5
48,479	1	3,500	2	489	3	3,989	2	2,000	1	12	3	2,012	—	6,001	6
630,062	12	88,450	23	38,714	35	127,164	18	28,048	1	12	19	23,060	—	150,224	
126,751	1	3,000	4	1,905	5	4,905	—	—	3	404	3	404	—	5,309	1
101,618	5	13,622	1	2,000	6	15,622	1	500	—	—	1	500	—	16,122	2
53,678	2	9,600	—	—	2	9,600	—	—	—	—	—	—	—	9,600	3
26,700	2	9,000	—	—	2	9,000	—	—	—	—	—	—	—	9,000	4
64,244	11	83,000	—	—	11	83,000	—	—	—	—	—	—	—	83,000	5
24,276	1	11,000	—	—	1	11,000	—	—	—	—	—	—	—	11,000	6
66,533	10	50,540	—	—	10	50,540	1	1,000	—	—	1	1,000	—	51,540	7
19,973	—	—	—	—	—	—	—	—	—	—	—	—	—	—	8
37,064	7	13,450	—	—	7	13,450	—	—	—	—	—	—	—	13,450	9
63,145	12	97,799	—	—	12	97,799	—	—	—	—	—	—	—	97,799	10
38,248	5	29,700	2	5,500	7	35,200	—	—	—	—	—	—	—	35,200	11
63,384	6	39,500	4	400	10	39,500	—	—	—	—	—	—	—	39,900	12
148,622	2	7,725	—	—	2	7,725	—	—	—	—	—	—	—	7,725	13
42,779	12	80,362	1	457	13	80,819	—	—	—	—	—	—	—	80,819	14
31,609	16	84,140	—	—	16	84,140	—	—	—	—	—	—	—	84,140	15
70,563	4	23,500	10	8,025	14	31,525	—	—	—	—	—	—	—	31,525	16
67,725	6	31,100	—	—	6	31,100	1	1,100	—	—	1	1,100	—	32,200	17
81,533	—	—	—	—	—	—	—	—	—	—	—	—	—	—	18
89,554	8	38,660	—	—	8	38,660	3	2,300	—	—	3	2,300	—	40,960	19
46,308	4	15,850	—	—	4	15,850	—	—	—	—	—	—	—	15,850	20
48,760	5	15,000	—	—	5	15,000	—	—	—	—	—	—	—	15,000	21
23,908	1	10,000	—	—	1	10,000	—	—	—	—	—	—	—	10,000	22
8,861	1	7,000	—	—	1	7,000	1	1,000	—	—	1	1,000	—	8,000	23
64,133	4	11,678	—	—	4	11,678	—	—	—	—	—	—	—	11,678	24
22,643	1	1,829	—	—	1	1,829	—	—	—	—	—	—	—	1,829	25
102,055	5	28,069	—	—	5	28,069	—	—	—	—	—	—	—	28,069	26
64,108	2	15,000	—	—	2	15,000	—	—	—	—	—	—	—	15,000	27
35,082	5	20,915	—	—	5	20,915	—	—	—	—	—	—	—	20,915	28
145,080	6	21,800	—	—	6	21,800	1	1,248	—	—	1	1,248	—	23,048	29
59,142	4	15,500	—	—	4	15,500	—	—	—	—	—	—	—	15,500	30
152,628	12	9,680	—	—	12	9,680	—	—	—	—	—	—	—	9,680	31
16,925	—	—	2	3,015	2	3,015	—	—	—	—	—	—	—	3,015	32
60,253	2	8,900	3	546	5	9,446	1	1,250	—	—	1	1,250	—	10,696	33
49,704	5	18,800	—	—	5	18,800	—	—	—	—	—	—	—	18,800	34
95,277	6	18,408	—	—	6	18,408	—	—	—	—	—	—	—	18,408	35

Taulu 6.

1	2 3 4 5 6 7						8 9 10 11 12 13						
	Varat—Tillgångar—Actifs						Velat—Skulder—Passifs						
Yhdistys Förening Sociétés	Kassa Kassa Caisse	Talletuksia, obligatiolaita Depositioner, obligationer Dépôts, obligations	Vakuutusmaksusäästävät Uestående premier Primes échues	Saattavat jälleenvakuutuslaita Tilgodehavanden hos åter- försäkraren Comptes créditeurs chez réassureurs	Muita varoja Övriga tillgångar Autres actifs	Siirtyvä vajaus Utbalanserade brist Déficit resté	Vararahasto Reservfond Fonds de réserve	Käyttörahasto Dispositionfond Fonds de disposition	Korvausrahasto Ersättningsreserv Réserve pour risques à régler	Oleettuja lainoja Uppägna lån Empruntis	Velka jälleenvakuutuslaita Skuld till återförsäkrare Comptes débiteurs chez de réassureurs	Muit velat Övriga skulder Autres passifs	
36	Terjärv	—	30,328	1,450	—	—	11,083	20,609	—	—	—	86	
37	Töysä	1,458	29,162	383	—	—	11,238	16,540	—	—	3,225	—	
38	Veteli	881	33,633	8,668	—	—	23,622	19,560	—	—	—	—	
39	Vimpeli	5,088	17,723	13,737	—	—	11,599	14,560	—	—	10,389	—	
40	Virrat	2,931	102,982	7,614	—	—	85,251	28,276	—	—	—	—	
41	Vähäkyrö	—	45,352	—	—	—	15,329	29,070	—	—	455	498	
42	Vörå	—	75,292	—	—	—	41,000	32,260	—	—	—	2,032	
43	Yttermark	1,421	92,452	5,563	—	—	32,160	67,276	—	—	—	—	
44	Ähtäri	4,569	—	13,208	8,851	7,733	5,630	—	12,695	16,036	—	—	
45	Övermark	582	46,586	—	—	—	21,500	25,668	—	—	—	—	
	Yhteensä — Summa	169,184	2,180,110	280,362	99,807	26,925	1,308,204	1,186,565	5,190	57,442	194,369	18,743	
	Oulun lääni. Uleåborgs län.												
1	Hailuoto	725	169,664	—	—	—	40,391	121,998	8,000	—	—	—	
2	Kalajoki	1,004	81,322	12,473	4,613	—	40,296	24,169	—	—	34,872	75	
3	Oulainen	3,519	11,605	18,902	1	—	13,601	8,798	—	—	11,628	—	
4	Raahen seutu	4,672	23,692	—	—	—	12,517	15,847	—	—	—	—	
5	Sievi	826	—	13,967	—	—	14,793	—	—	—	—	—	
6	Ylivieska	—	65,586	30,412	—	—	46,204	49,794	—	—	—	—	
	Yhteensä — Summa	10,746	351,869	75,754	4,614	—	167,802	220,606	8,000	—	46,500	75	
	Yhteenveto koko maasta v. 1942. —												
	Uudenmaan l. — Ny- lands l.	1,216	97,477	782	—	—	32,444	44,253	—	915	21,863	—	
	Turun ja Porin l. — Åbo och Björne- borgs l.	7,986	915,438	18,241	—	4,500	547,574	258,010	—	—	136,264	4,317	
	Ahvenanmaa - Åland Hämeen l.	10,475	187,855	652	—	5	111,479	87,444	64	—	—	—	
	Viipurin l.	4,412	269,655	235	11,210	1,773	162,720	109,177	32,260	—	43,363	1,759	
	Mikkelin l.	63,216	641,733	118,816	25,370	5,757	483,522	269,966	10,064	7,580	73,571	14,890	
	Kuopion l.	9,884	31,222	60,712	—	130	34,611	39,763	328	—	22,407	4,839	
	Vaasan l. — Vasa l. Oulun l. - Uleåborgs l.	28,728	507,257	91,643	1,558	876	295,703	250,443	—	—	82,721	1,195	
	Yhteensä koko maas- sa — Summa för hela landet	169,184	180,110	280,362	99,807	26,925	1,308,204	1,186,565	5,190	57,442	194,369	18,743	
		305,847	5,182,616	647,197	142,559	39,966	80,820	3,144,059	2,466,227	55,906	65,937	621,058	45,818

14	15	16	17	18	19	20	21	22	23	24	25	26	27	28	
Vahinkojen laatu ja korvausten määrä Skadornas art och ersätningarnas belopp <i>L'art et nombre des sinistres</i>														Yhteensä Somme nk	
Hevosia — Hästar — Chevaux						Nautoja — Nötkreatur — Grosbetail									
Yhteensä Somme	Kuolema Död Péris		Arvonlennus Värdenedsätt- ning Diminution de valeur		Korvaus yhteensä Somme		Kuolema Död Péris		Arvonlennus Värdenedsätt- ning Diminution de valeur		Yhteensä Somme		Muut ejälmet Övriga kreatur Menu betail		
	Luku Antal Nombre	mk	Luku Antal Nombre	mk	Luku Antal Nombre	mk	Luku Antal Nombre	mk	Luku Antal Nombre	mk	Luku Antal Nombre	mk			mk
31,778	2	13,850	—	—	2	13,850	—	—	—	—	—	—	—	13,850	36
31,003	1	8,000	—	—	1	8,000	—	—	—	—	—	—	—	8,000	37
43,182	2	6,600	—	—	2	6,600	—	—	—	—	—	—	—	6,600	38
36,548	—	—	3	3,277	3	3,277	—	—	—	—	—	—	—	3,277	39
113,527	15	57,380	1	2,670	16	60,050	4	5,386	1	450	5	5,836	—	65,886	40
45,352	1	8,000	1	1,725	2	9,725	—	—	—	—	—	—	—	9,725	41
75,292	14	68,750	—	—	14	68,750	—	—	—	—	—	—	—	68,750	42
99,436	3	11,106	—	—	3	11,106	—	—	—	—	—	—	—	11,106	43
34,361	4	18,095	1	1,500	5	19,595	—	—	—	—	—	—	—	19,595	44
47,168	2	5,800	—	—	2	5,800	—	—	—	—	—	—	—	5,800	45
2,770,513	217	1,041,708	33	31,020	250	1,072,728	13	13,784	4	854	17	14,638	—	1,087,366	
170,389	4	25,000	—	—	4	25,000	—	—	—	—	—	—	—	25,000	1
99,412	4	21,798	—	—	4	21,798	—	—	—	—	—	—	—	21,798	2
34,027	2	9,800	3	4,909	5	14,709	—	—	1	346	1	346	—	15,055	3
28,364	6	33,525	5	2,414	11	35,939	1	1,853	—	—	1	1,853	—	37,792	4
14,793	4	13,200	4	967	8	14,167	—	—	1	175	1	175	—	14,342	5
95,998	3	13,560	4	4,600	7	18,160	—	—	—	—	—	—	—	18,160	6
442,983	23	116,883	16	12,890	39	129,773	1	1,853	2	521	3	2,374	—	132,147	

Sammandrag för hela landet år 1942.

99,475	1	9,500	3	5,300	4	14,800	—	—	—	—	—	—	—	14,800	
946,165	30	149,243	65	33,935	95	183,178	16	26,223	11	4,073	27	30,296	—	213,474	
198,987	7	12,830	65	13,339	72	26,169	6	16,500	26	3,536	32	20,036	—	46,205	
349,279	29	196,475	16	9,665	45	206,140	10	10,470	5	907	15	11,377	500	218,017	
859,593	43	315,019	43	21,583	86	336,602	17	39,929	6	1,821	23	41,750	1,500	379,852	
101,948	9	38,712	1	2,000	10	40,712	3	6,108	—	—	3	6,108	—	46,820	
630,062	12	88,450	23	38,714	35	127,164	18	23,048	1	12	19	23,060	—	150,224	
2,770,513	217	1,041,708	33	31,020	250	1,072,728	13	13,784	4	854	17	14,638	—	1,087,366	
442,983	23	116,883	16	12,890	39	129,773	1	1,853	2	521	3	2,374	—	132,147	
6,399,005	371	1,968,820	265	168,446	636	2,137,266	84	137,915	55	11,724	139	149,639	2,000	2,288,905	

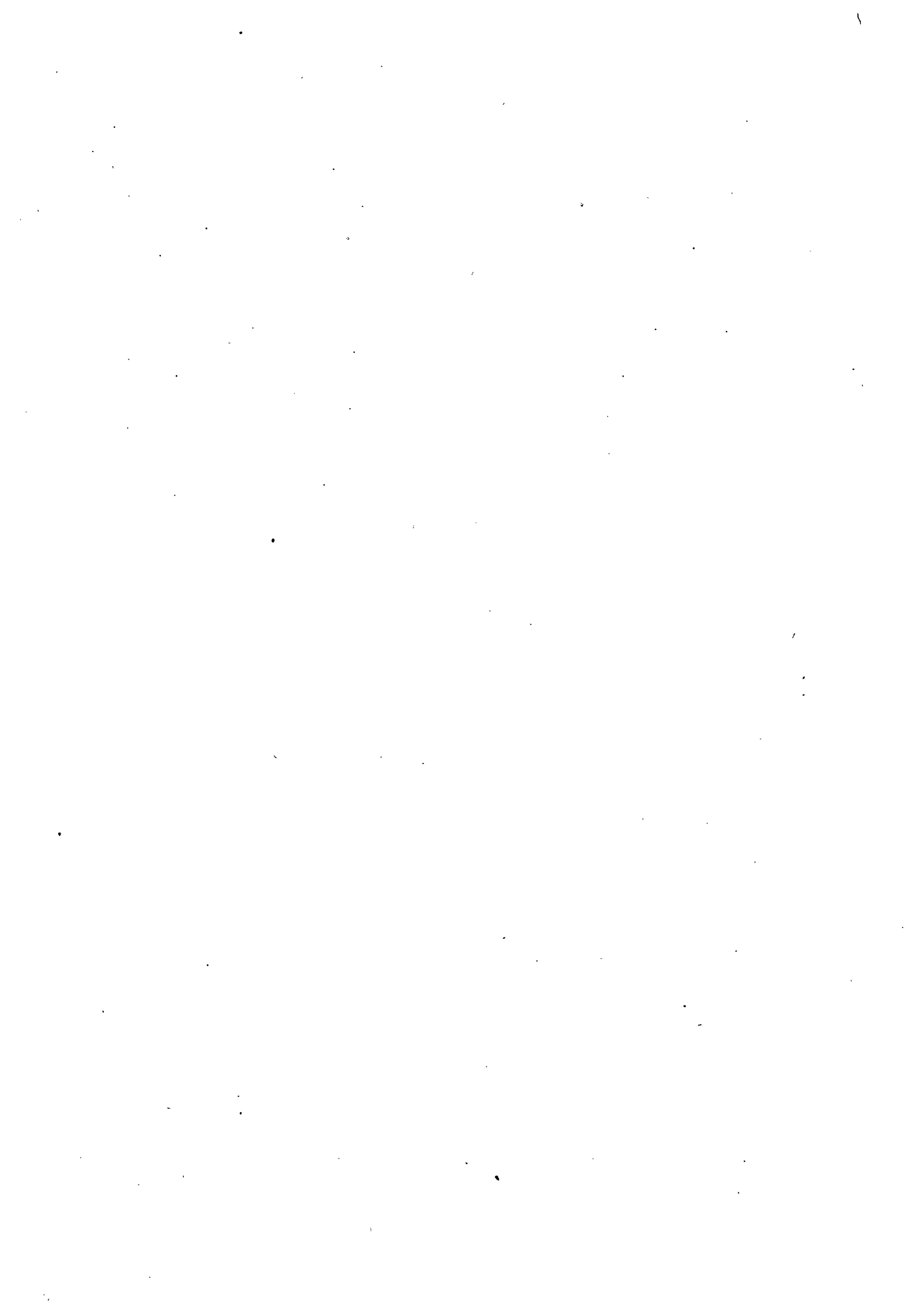

7.

KALASTUSVAKUUTUS. — FISKERIFÖRSÄKRING.

ASSURANCE DES USTENSILES DE PÊCHE.

VAKUUTUSKANTA, VAHINGOT, TULOT JA MENOT 1942. —
FÖRSÄKRINGSBESTÄND, SKADOR, INKOMSTER OCH UTGIFTER 1942,
ETAT DES ASSURANCES, INDEMNITÉS, RECETTES ET DÉPENSES 1942.

8.

VARAT JA VELAT, YLIJÄÄMÄN KÄYTTÖ JA VAJAUKSEN PEITTÄMINEN 1942.
— TILLGÅNGAR OCH SKULDER, ÖVERSKOTTETS ANVÄNDNING OCH
BRISTENS TÄCKANDE 1942.

ACTIFS ET PASSIFS, USAGES DES BÉNÉFICES ET DÉFICIT COUVERT 1942.

Taulu 7.

1	2 Toiminnan alkamislvuosi Årens vidkog år Année de fondation	3 4 5 6 7 Vakuutuskanta vuoden lopussa Försäkringsbestånd vid årets slut Somme: assurés à la fin de l'année					8 9 10 11 Tilivuoteen kuuluvat vahingot Skador hörande till räkningsåret Sinistres de l'année			
		Pyyntivähineet Fångstredskap Ustensiles de pêches	Alukset Farkoster Bateaux	Rakennukset Byggnader Mansions	Koko vakuutuskanta Totala försäkringsbeståndet Assurances en cours		Pyyntivähineet Fångstredskap Ustensils de pêches	Alukset Farkoster Bateaux	Rakennukset Byggnader Mansions	Vahingot yhk. Summa skador Total
					Luku Antal Nombre	mk				
Uudenmaan lääni — Nylands län.										
1 Nylands Fiskeriförsäkringsförening	1939	888,350	155,050	—	963	1,043,400	34,935	1,533	—	36,468
Turun ja Porin lääni. Åbo och Björneborgs län.										
1 Satakunnan Kalastusvälinevakuutusyhdistys	1931	395,620	—	—	61	395,620	6,966	—	—	6,966
2 Åbolands Fiskeriförsäkringsförening	1942	531,100	—	—	51	531,100	8,357	—	—	8,357
Yhteensä — Summa		926,720	—	—	112	926,720	15,323	—	—	15,323
Viipurin lääni. — Viborgs län.										
1 Itäisen Suomenlahden Kalastusvälinevakuutusyhdistys ¹⁾	1930	—	—	—	—	—	—	—	—	—
2 Laatokan Kalastusvälinevakuutusyhdistys ¹⁾	1929	—	—	—	—	—	—	—	—	—
Yhteensä — Summa		—	—	—	—	—	—	—	—	—
Yhteensä koko maassa Summa för hela landet		1,815,070	155,050	—	1,075	1,970,120	50,258	1,533	—	51,791

¹⁾ Yhdistys ei ole ollut toiminnassa v. 1942. — Föreningen har icke varit i verksamhet under år 1942.

Taulu 8.

1	2 3 4 5 Ylijäämän käyttö ja vajauksen peittäminen (—) Överskottets användning och bristens täckande (—) Usage des bénéfices et déficit couvert. (—)				6 7 8 Varat — Till-		
	Vararahasto Reservfond Fonds de réserve	Käytönläpäästö Dispositionsfond Fonds à disposition	Lahjoitukset Donationer Donations	Yhteensä Summa Somme	Kassa Kassa Caisse	Taliteluot Depositioner Dépôts	Valtion osuus korvausista Statens andel i skadeersättning Cote de l'État aux sinistres
Uudenmaan lääni. — Nylands län.							
1 Nylands Fiskeriförsäkringsförening	3,230	6,428	—	9,658	76	57,719	18,234
Turun ja Porin lääni. Åbo och Björneborgs län.							
1 Satakunnan Kalastusvälinevakuutusyhdistys	426	1,018	—	1,444	448	187,702	—
2 Åbolands Fiskeriförsäkringsförening	—	6,651	—	6,651	38	104,401	4,178
Yhteensä — Summa	426	7,669	—	8,095	486	292,103	4,178
Viipurin lääni. — Viborgs län.							
1 Itäisen Suomenlahden Kalastusvälinevakuutusyhdistys	828	3,230	—	4,058	1,926	111,719	—
2 Laatokan Kalastusvälinevakuutusyhdistys	133	132	—	265	25,875	160,766	—
Yhteensä — Summa	961	3,362	—	4,323	27,801	272,485	—
Yhteensä koko maassa Summa för hela landet	4,617	17,459	—	22,076	28,363	622,307	22,412

Tabell 7.

12				11										10
Tulot — Inkomster — Recettes				Menot — Utgifter — Dépenses										Yhteensä Summa Somme
Vakutusmaksut Premier Primes d'assurance	Korot Bäntor Indrets	Valtion osuus korvauksista Statens andel i skadeersättningarna Cote de part aux sinistres	Muut tulot Övriga inkomster Autres recettes	Vuoden valaus Bäst för året Déficit de l'année	Vahingonkorvaukset Skadeersättningar Paiements pour sinistres	Hoitokustannukset Förvaltningskostnader Frais	Julistiet makaut Publika utgifter Paiements publics	Pöytäkirjat Aviskrivna protokoll Primes non payées	Vararahasto III reservfond Au fonds de réserve	Muut menot Övriga utgifter Autres dépenses	Vuoden ylijäämä Årsöverskott Excédent de l'année			
36,022	2,858	18,234	—	—	36,468	10,588	—	—	—	400	9,658	57,114		
8,217	7,140	—	3,473	—	6,966	6,081	—	—	—	3,448	1,444	18,830		
19,672	51	4,178	5,875	—	8,357	5,700	—	480	411	6,268	6,651	29,776		
27,889	7,191	4,178	9,348	—	15,323	11,781	—	480	2 800	9,716	8,095	48,606		
—	4,058	—	—	—	—	—	—	—	—	—	4,058	4,058		
—	4,515	—	—	—	—	4,250	—	—	—	—	265	4,515		
—	8,573	—	—	—	—	4,250	—	—	—	—	4,823	8,573		
63,911	18,622	22,412	9,348	—	51,791	26,619	—	480	3,211	10,116	22,076	114,293		

Tabell 8.

9				8										7
g ä n g a r — Actifs				Velat — Skulder — Passifs										Yhteensä Summa Somme
Käytettävissä olevat Bevilljade lån Prêts	Suorittamattomia vakutus- maksuja Utesående premier Primes échues	Muuta varojia Övriga tillgångar Autres actifs	Siirryvä vajaus Utbalanserande brist Déficit relatif	Valtionpääomasto Statsbidragfond Fonds de l'État	Vararahasto Reservfond Fonds de réserve	Käyttörahasto Dispositionsfond Fonds à disposition	Korvausrahasto Eräsitilareserv Réserve pour risques à régler	Muut velat Övriga skulder Autres passifs						
—	—	400	—	50,000	8,809	16,620	1,000	—	76,429					
—	2,450	290	—	188,468	1,403	1,019	—	—	190,890					
—	2,450	834	—	100,000	2,800	6,651	—	—	109,451					
—	—	1,124	—	288,468	4,203	7,670	—	—	300,341					
—	—	19,831	—	115,805	3,850	13,821	—	—	133,476					
—	—	17,628	—	200,000	2,271	1,998	—	—	204,269					
—	—	37,459	—	315,805	6,121	15,819	—	—	337,745					
—	2,450	38,983	—	654,273	19,133	40,109	1,000	—	714,515					