

# TILASTOKATSAUKSIA

JULKAISSUT TILASTOLLINEN PÄÄTOIMISTO

## STATISTISKA ÖVERSIKTER

UTGIVNA AV STATISTISKA CENTRALBYRÅN

*BULLETIN OF STATISTICS ISSUED BY THE CENTRAL  
STATISTICAL OFFICE OF FINLAND*

---

Tilastokäyriä — Diagram — <i>Diagrams</i> .....	s. 2
Väestö — Befolkningen — <i>Population</i> .....	» 3
Tuotanto — Produktionen — <i>Production</i> .....	» 6
Liikenne — Samfärdseln — <i>Transport</i> .....	» 11
Ulkomaankauppa — Utrikeshandeln — <i>External trade</i> .....	» 15
Kotimaankauppa — Inrikeshandeln — <i>Internal trade</i> .....	» 19
Raha- ja luottoliike — Penning- och kreditväsendet — <i>Money and credit</i> .....	» 22
Hinnat ja palkat — Priserna och lönerna — <i>Prices and wages</i> .....	» 26
Työmarkkinat — Arbetsmarknaden — <i>Labour market</i> .....	» 30
Valtion raha-asiat — Statsfinanserna — <i>State finances</i> .....	» 31
Oikeuslaitos — Rättsväsendet — <i>Justice and crime</i> .....	» 33
Ulkomaat — Utlandet — <i>Foreign countries</i> .....	» 34
Suuntaviivat uuden tukkuhintaaindeksin laskennassa — Huvudlinjerna för beräkningen av en ny partiprisindex	» 35
Väestönmuutokset vuonna 1952 — Befolkningsrörelsen år 1952 — <i>Population changes in 1952</i> .....	» 38
Kansakoulut lukuvuonna 1952—53 — Folkskolorna läsåret 1952—53 — <i>Primary schools in the 1952—53 school year</i>	» 45

---

Kehitetty sähköenergiaa — Alstrad elektrisk energi  
Power production

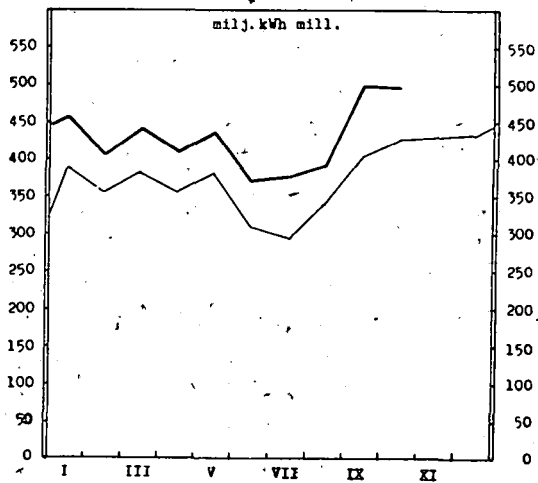

Sahatun puutavaran vienti — Export av sågade trävaror — Export of sawn lumber

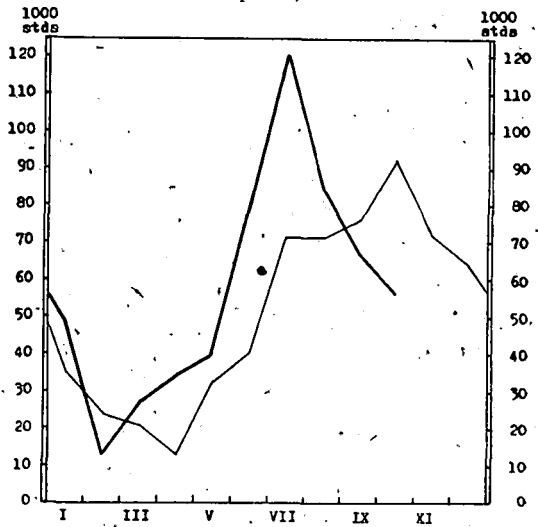

1952 1953

Suomen ja ulkomaiden välinen suora merenkulku — Den direkta sjöfarten mellan Finland och utlandet  
[Direct navigation between Finland and foreign countries]

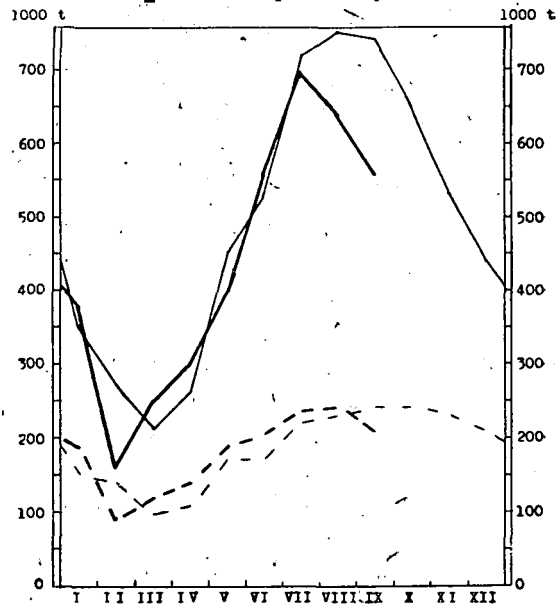
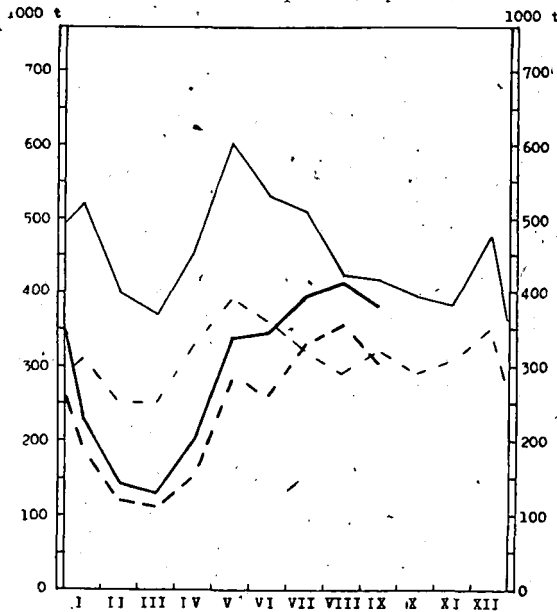

1952 1953 Kaikkiaan — Summa — Total  
----- 1952 ----- 1953 Suomalaisilla aluksilla — Med finska fartyg — On Finnish ships

Valtion tulot — Statsinkomsterna — State revenue  
Tullitulot — Tullinkomster — Customs duties

Lapsilisä- ja kansaneläkemaksut — Barnbidrags- och folkpensionspremier — Children's allowances and national pension premiums payable by employers

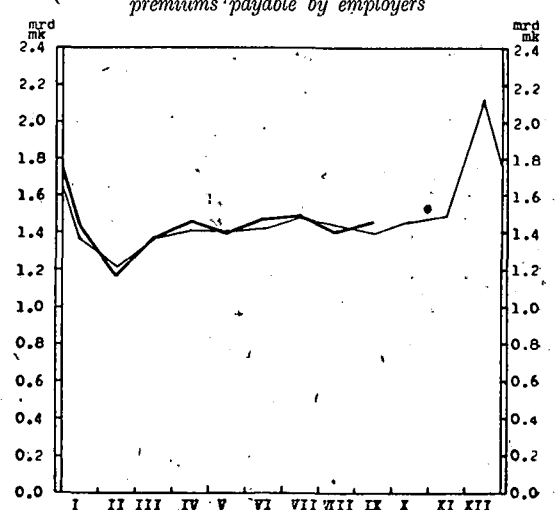
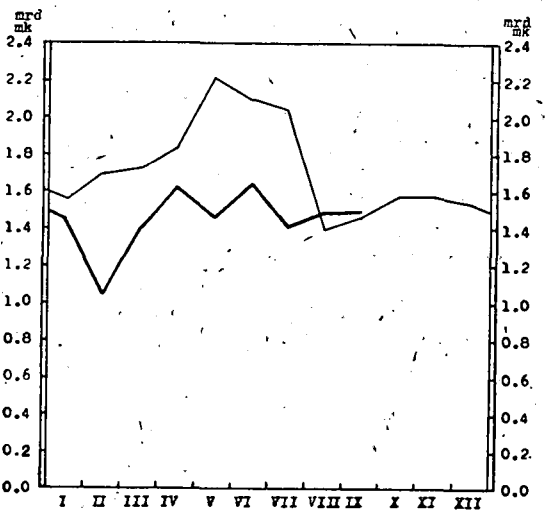

1952 1953

1. Väkiluku — Folkmängden — Population

Päivämäärä Datum Date	Maassa asuva väestö I riket bosatt befolkning Present-in-area			Päivämäärä Datum Date	Henkikirjoitettu väestö Mantalskriven befolkning Population according to registration lists				
	Yhteensä Summa Total	Kaupungit Städer Towns	Maaseutu Landsbygd Market towns and rural districts		Yhteensä Summa Total	Kaupungit Städer Towns	Kauppalat Köpingar Market towns	Maalais- kunnat Lands- kommuner Rural distr.	Helsinki Helsingfors
31. 12. 1938	3 672	841	2 831	1. 1. 1939	3 573.2	755.9	125.4	2 691.9	258.1
» » 1939	3 700	860	2 840	» » 1940	3 585.4	746.8	126.4	2 712.2	252.5
» » 1940	3 696	863	2 833	» » 1941	3 610.1	768.9	141.8	2 699.4	278.0
» » 1941	3 708	861	2 847	» » 1942	3 637.4	791.1	131.7	2 714.6	253.9
» » 1942	3 709	868	2 841	» » 1943	3 632.3	783.8	134.0	2 714.5	258.1
» » 1943	3 733	879	2 854	» » 1944	3 675.1	819.7	136.4	2 719.0	265.3
» » 1944	3 737	882	2 855	» » 1945	3 693.3	819.9	148.9	2 724.5	280.8
» » 1945	3 779	895	2 884	» » 1946	3 734.5	902.3	159.4	2 672.8	341.6
» » 1946	3 833	952	2 881	» » 1947	3 848.4	955.6	167.7	2 725.1	357.5
» » 1947	3 885	973	2 912	» » 1948	3 910.6	977.7	216.0	2 716.9	357.1
» » 1948	3 938	989	2 949	» » 1949	3 958.6	995.7	223.9	2 739.0	359.8
» » 1949	3 988	1 012	2 976	» » 1950	4 007.1	1 024.7	231.1	2 751.3	368.5
» » 1950	4 030	1 039	2 991	» » 1951	4 076.6	1 056.6	269.5	2 750.5	376.0
» » 1951	4 065	1 052	3 013	» » 1952	4 121.8	1 078.8	276.8	2 766.2	384.5
» » 1952	4 117	1 077	3 040	» » 1953	4 170.2	1 100.0	283.3	2 786.9	394.5

2. Väestönmuutokset — Befolkningsrörelsen — Vital statistics

Vuosi ja kuukausi År och månad Year and month	Solmittuja avioliittoja Vigda par Marriages			Elävänä syntyneitä Levande födda Live births			Kuolleita — Avlidna Deaths					Siirtolaisia <sup>1)</sup> Emigranter <sup>2)</sup> Emigra- tion		
	Koko maa Hela riket Total	Kau- pungit Städer Towns	Maa- seutu Lands- bygd Market towns and rur. distr.	Koko maa Hela riket Total	Kau- pungit Städer Towns	Maa- seutu Lands- bygd Market towns and rur. distr.	Koko maa Hela riket Total	Kau- pungit Städer Towns	Maa- seutu Lands- bygd Market towns and rur. distr.	Vuotta nuorempa päänsä Under första levnads- året Under one year of age	%			
													tuhansia — tusental — thousands	
1938	33 609	9.2	10 085	23 524	76 695	21.0	12 574	64 121	46 930	12.8	9 190	37 740	5 202	1 286
1939	30 614	8.3	9 730	20 884	78 164	21.2	13 580	64 584	52 614	14.3	10 082	42 532	5 446	963
1940	30 778	8.3	10 822	19 956	65 849	17.8	13 305	52 544	51 846	19.4	13 598	58 248	5 817	791
1941	37 662	10.2	12 511	25 151	89 565	24.2	17 142	72 423	73 334	19.8	13 816	59 518	5 301	2 005
1942	26 891	7.3	9 180	17 711	61 672	16.6	13 760	47 912	56 141	15.1	12 194	43 947	4 150	2 075
1943	31 954	8.6	10 445	21 909	76 112	20.5	16 740	59 372	49 634	13.3	11 145	38 489	3 766	940
1944	31 535	8.4	10 168	21 367	79 446	21.3	18 278	61 168	70 570	18.9	14 247	56 323	5 450	1 754
1945	44 380	11.8	13 243	31 137	95 758	25.5	22 312	73 446	49 046	13.1	10 525	38 521	6 051	2 538
1946	49 743	13.1	14 870	34 873	106 075	27.9	25 658	80 417	44 748	11.8	10 413	34 335	5 962	4 578
1947	43 518	11.3	13 559	29 959	108 168	28.0	25 387	82 781	46 053	11.9	11 016	35 037	6 326	7 445
1948	38 977	10.0	11 984	26 993	107 759	27.5	24 793	82 966	43 668	11.2	10 660	33 008	5 595	10 098
1949	34 806	8.8	10 643	24 163	103 515	26.1	22 805	80 710	44 501	11.2	10 791	33 710	4 997	7 737
1950	34 205	8.5	11 277	22 928	98 065	24.5	22 144	75 921	40 681	10.1	10 129	30 552	4 268	13 970
1951	32 206	8.0	10 694	21 512	93 063	23.0	20 846	72 217	40 386	10.0	10 264	30 122	3 294	19 644
1952	32 414	7.9	11 186	21 228	94 314	23.1	21 697	72 617	39 024	9.5	10 009	29 015	2 997	5 966
1952 I	1 322	3.8	433	889	7 636	22.2	1 787	5 849	3 603	10.5	911	2 692	283	995
II	1 768	5.5	642	1 126	7 335	22.7	1 703	5 632	3 343	10.4	864	2 479	263	524
III	2 151	6.2	756	1 395	8 237	23.9	1 929	6 308	3 652	10.6	978	2 674	311	491
IV	2 164	6.5	824	1 340	8 556	25.6	1 974	6 582	3 523	10.5	869	2 654	321	507
V	2 252	6.5	835	1 417	8 573	24.8	1 900	6 673	3 316	9.6	839	2 477	269	498
VI	4 976	14.8	1 458	3 518	8 369	25.0	1 829	6 540	3 125	9.3	801	2 324	273	345
VII	2 762	8.0	871	1 891	8 623	24.9	1 947	6 676	2 992	8.6	781	2 211	227	443
VIII	3 644	10.5	1 156	2 488	7 983	23.0	1 721	6 262	2 872	8.3	763	2 109	188	662
IX	2 497	7.4	847	1 650	7 709	22.9	1 802	5 907	2 898	8.6	745	2 153	183	631
X	2 333	6.7	863	1 470	7 103	20.4	1 715	5 388	3 093	8.9	811	2 282	226	447
XI	2 791	8.3	1 014	1 777	6 956	20.6	1 644	5 312	3 200	9.5	773	2 427	222	240
XII	3 754	10.8	1 487	2 267	7 234	20.8	1 746	5 488	3 407	9.8	874	2 533	231	183
*1953 I	1 341	3.8	503	838	7 473	21.4	1 776	5 697	3 389	9.7	848	2 541	249	271
II	1 529	4.8	578	951	7 021	22.2	1 621	5 400	3 598	11.4	899	2 699	259	365
III	1 851	5.3	669	1 182	7 757	22.1	1 850	5 907	4 981	14.2	1 083	3 898	307	356
IV	2 058	6.1	752	1 306	7 330	21.6	1 823	5 507	3 338	9.9	816	2 522	270	406
V	3 107	8.9	1 082	2 025	7 563	21.5	1 785	5 778	3 268	9.3	869	2 399	300	369
VI	3 864	11.4	1 164	2 700	7 336	21.6	1 698	5 638	3 137	9.2	805	2 332	298	294
VII	3 003	8.5	1 019	1 984					2 911	8.3	757	2 154	211	478
VIII	3 657	10.4	1 072	2 585					2 703	7.7	754	1 949	203	709
IX	2 337	6.9	836	1 501					2 782	8.2	730	2 052	190	626
X														567

<sup>1)</sup> Passinottajat. — Passuttagare.

<sup>2)</sup> ‰ keskiväkiluvusta. — ‰ av medelfolk-mängden. — Per 1 000 population.

\* Ennakkotietoja. — Preliminära uppgifter. — Preliminary figures.

## 3. Ilmoitetut sairaustapaukset — Anmälda sjukdomsfall — Registered cases of illness

Vuosi ja kuukausi År och månad Year and month	Lavan- tauti Tyfus <i>Typhus abdominalis</i>	Pikkulavan- tauti Paratyfus <i>Paratyphus</i>	Puna- tauti Rödsot <i>Dysenteria</i>	Äkill. maha- ja suoli- tulehdus Akut mag- o. tarmin- flamma- tion — <sup>1)</sup>	Tarttuva keltatauti Smittosam- gulsot <i>Hepatitis epidemica (Icterus catarrhalis)</i>	Kurkku- määtä Difteri <i>Diphtheria</i>	Nielurisa- tulehdus Angina <i>Angina tonsillaris</i>	Tulli- rokko Scharla- kansfeber <i>Scarlatina</i>	Tuhka- rokko Mässling <i>Morbilli</i>	Vesi- rokko Vatt- koppor <i>Varicellae</i>	Hinku- yskä Kikhosta <i>Pertussis</i>	Sikotauti Pässjuka <i>Parotitis epidemica</i>
1945 .....	783	8 537	476	49 885	9 997	17 899	38 372	4 135	1 757	7 203	26 097	5 235
1946 .....	609	3 970	207	44 323	9 764	11 678	37 311	2 381	4 222	9 274	9 772	10 607
1947 .....	813	2 957	102	51 121	9 815	6 513	37 271	2 555	47 788	7 876	18 968	9 988
1948 .....	313	1 598	66	44 425	16 152	2 805	39 075	3 632	8 572	7 563	16 988	4 860
1949 .....	262	1 807	38	40 361	8 285	1 292	41 165	4 043	11 204	7 211	34 855	5 493
1950 .....	138	1 017	17	48 078	4 079	858	53 917	15 908	21 078	9 705	18 402	5 558
1951 .....	129	935	31	41 541	2 952	628	68 387	22 341	30 069	10 517	11 701	3 325
1952 .....	59	557	21	35 225	3 683	365	86 268	15 296	30 996	12 460	18 969	11 129
1952 VI	12	35	5	3 451	239	40	6 302	1 135	2 299	621	1 274	747
VII	6	77	4	4 011	237	20	6 002	617	987	409	1 335	333
VIII	9	74	3	3 742	228	18	6 259	612	465	345	1 534	271
IX	3	46	2	2 860	300	37	7 138	967	670	661	1 716	416
X	7	71	—	2 613	351	37	7 807	1 272	1 209	1 465	2 069	772
XI	—	48	—	2 877	316	28	8 184	1 216	1 041	1 939	2 778	1 362
XII	4	29	6	2 706	302	27	7 807	895	1 334	1 658	2 821	1 858
*1953 I	7	30	—	2 703	287	26	7 519	847	1 279	1 409	4 204	2 500
II	2	13	1	2 511	225	37	6 750	727	1 255	1 095	3 368	2 312
III	—	16	—	2 619	259	34	6 893	729	1 433	893	2 764	2 168
IV	4	28	2	2 824	284	66	6 485	988	1 637	727	3 033	1 692
V	8	52	—	3 307	255	17	6 448	1 168	1 876	877	2 830	1 767
VI	4	49	3	4 907	208	20	5 288	769	1 447	570	3 068	1 099
VII	12	116	2	6 164	177	7	4 964	368	720	291	2 523	683
VIII	28	96	3	5 625	325	20	5 389	413	395	285	2 083	475
IX	9	95	2	4 081	370	18	6 658	822	832	598	2 136	703
X	3	66	3	3 159	520	19	7 834	1 407	1 244	1 351	2 245	1 214

Vuosi ja kuukausi År och månad Year and month	Kulkutaun- din luont. aivokalvon- tulehdus Epidemisk hjärnhinne- inflammation <i>Meningitis cerebrospinalis epid.</i>	Lapsi- halvaus Barnför- lamning <i>Poliomye- litis anterior acuta</i>	Lentsu Influenta <i>Influenza</i>	Äkill. nenä- nielu- ja henki- torven- tulehdus Akut näs- svalg- o. luftrörs- katarr — <sup>1)</sup>	Katarralli- nen keuhko- kuume Katarral lungin- flamma- tion <i>Bronchop- neumonia</i>	Lohko- kuuhko- kuume Kruppös lungin- flamma- tion <i>Pneumonia crouposa</i>	Hoitama- ton reu- maattinen kuume (nivelreu- matismi) Obehand- lad reuma- tisk feber (ledgångs- reumatism — <sup>2)</sup>	Kuumeen kes- kenmeno Feberfria missfall <i>Abortus asepticus</i>	Kuumeen kes- kenmeno Febrilla missfall <i>Abortus infectiosus</i>	Lapsi- vuode- kuume Barnsängs- feber <i>Febris puerperalis</i>	Syyhy Skabb <i>Scabies</i>
1945 .....	253	794	10 481	67 846	15 212	7 410	3 859	7 109	1 629	498	45 470
1946 .....	161	248	15 910	86 165	17 587	8 269	3 228	7 007	1 519	531	49 628
1947 .....	161	228	76 185	92 505	20 101	8 581	2 652	6 842	1 498	499	25 763
1948 .....	116	98	19 385	100 021	20 530	6 519	2 497	7 310	1 474	470	13 305
1949 .....	105	241	105 500	99 204	18 763	5 078	2 013	7 013	1 493	345	6 623
1950 .....	88	322	24 902	112 336	18 916	4 485	1 810	6 552	1 223	381	3 618
1951 .....	89	150	99 358	123 867	22 646	5 543	1 707	5 975	1 336	300	1 914
1952 .....	77	82	18 289	123 959	21 511	5 084	1 812	6 668	1 416	278	736
1952 VI	9	9	813	7 028	1 430	342	159	423	104	26	34
VII	3	4	425	5 321	993	234	142	476	118	34	22
VIII	2	3	495	6 211	1 036	252	139	508	119	24	29
IX	1	7	1 145	8 928	1 286	333	137	596	123	17	59
X	8	8	1 470	10 775	1 587	348	153	615	131	18	59
XI	5	13	1 497	11 768	1 726	396	132	605	99	21	57
XII	8	9	1 985	12 158	1 856	443	150	586	103	25	60
*1953 I	5	4	2 585	14 732	2 256	455	146	608	142	19	35
II	7	3	64 643	18 606	3 635	741	177	523	119	12	49
III	2	6	76 579	16 800	4 782	1 098	172	539	126	20	32
IV	9	—	9 332	11 599	2 557	514	168	575	122	15	39
V	9	10	1 397	9 636	2 202	524	157	499	101	20	32
VI	3	23	464	6 565	1 454	340	165	514	99	24	26
VII	5	25	298	5 102	1 103	266	138	566	140	28	17
VIII	16	56	226	5 758	904	204	163	522	120	28	32
IX	7	87	733	9 040	1 622	304	131	508	110	17	48
X	9	57	708	10 609	1 776	334	146	608	138	20	38

<sup>1)</sup> Gastroenteritis acuta e causa ignota. — <sup>2)</sup> Infectio acuta nasopharyngotrachealis. — <sup>3)</sup> Febris rheumatica (Polyarthritidis etc.) non medicata.  
• Ennakkotiedotja. — Preliminära uppgifter. — Preliminary figures.

3. Ilmoitetut sairaustapaukset (jatk.) — Anmälda sjukdomsfall (forts.) — Registered cases of illness (cont.)

Vuosi ja kuukausi År och månad Year and month	Hoitamaton silmäpasko Obehandlad trakom <i>Conjunctivitis trachomatosa non medicata</i>	Hoitamaton I asteen kuppatauti Obehandlad syfilis av I graden <i>Syphilis non medicata primaria</i>		Hoitamaton II asteen kuppatauti Obehandlad syfilis av II graden <i>Syphilis non medicata secundaria</i>		Hoitamaton III asteen kuppatauti Obehandlad syfilis av III graden <i>Syphilis non medicata tertiaria</i>		Hoitamaton piilevä kuppatauti Obehandlad latent syfilis <i>Syphilis non medicata seropositiva</i>		Hoitamaton synnynnäinen kuppatauti Obehandlad medfödd syfilis <i>Syphilis non medicata congenita</i>		Hoitamaton tippuri Obehandlad dröppel <i>Gonorrhoea non medicata</i>		Hoitamaton pehmeä haava Obehandlad mjuk schanker <i>Ulcus molle non medicatum</i>		Hoitamaton nekeri-sankkeri Obehandlad negerschanker <i>Lymphogranuloma inguinale non medicatum</i>	
		Mp. Mk.	Np. Kvk.	Mp. Mk.	Np. Kvk.	Mp. Mk.	Np. Kvk.	Mp. Mk.	Np. Kvk.	Mp. Mk.	Np. Kvk.	Mp. Mk.	Np. Kvk.	Mp. Mk.	Np. Kvk.	Mp. Mk.	Np. Kvk.
		M.	F.	M.	F.	M.	F.	M.	F.	M.	F.	M.	F.	M.	F.	M.	F.
1945 ....	238	1 327	325	953	1 180	113	162	403	791	62	65	16 688	6 152	58	6	1	1
1946 ....	156	1 596	394	1 328	1 451	128	152	479	908	60	77	13 265	5 400	29	3	2	1
1947 ....	87	937	290	834	1 103	229	315	129	131	45	70	10 948	4 571	15	4	1	1
1948 ....	128	553	173	489	634	109	146	80	109	62	69	8 828	3 633	7	2	1	2
1949 ....	71	194	67	229	315	95	95	343	649	28	25	6 005	2 493	9	—	1	1
1950 ....	49	113	23	109	146	77	85	318	551	16	26	4 924	1 705	—	—	1	2
1951 ....	41	56	20	72	94	72	75	224	399	11	13	4 373	1 433	9	—	1	—
1952 ....	31	34	10	45	50	59	63	188	357	7	12	3 788	1 234	4	—	1	—
1952 VI	2	3	1	2	7	3	6	11	20	—	—	302	86	—	—	—	—
VII	5	5	1	5	2	2	2	12	18	—	—	386	123	—	—	—	—
VIII	3	3	1	2	4	4	2	5	19	1	4	386	112	1	—	1	—
IX	2	4	—	6	3	10	3	16	25	1	1	419	109	—	—	—	—
X	3	7	—	5	4	9	6	22	25	—	—	342	96	—	—	—	—
XI	4	1	1	2	4	1	4	16	26	—	1	257	84	—	—	—	—
XII	—	2	2	1	2	4	9	14	28	1	1	253	73	—	—	—	—
*1953 I	3	3	2	1	5	7	3	14	24	—	—	258	80	—	—	—	—
II	5	1	—	5	2	5	7	12	18	—	—	191	56	—	—	—	—
III	—	1	—	2	4	3	10	22	14	2	—	226	69	1	—	—	—
IV	2	3	—	1	2	3	2	8	20	—	3	201	68	—	—	—	—
V	4	2	—	—	2	4	1	7	13	2	—	272	94	—	—	—	—
VI	—	2	2	—	—	1	3	8	15	3	1	300	81	—	—	—	—
VII	2	2	—	—	1	4	5	11	21	1	1	425	112	2	—	—	—
VIII	1	—	—	1	1	6	5	10	20	—	1	425	129	—	—	—	—
IX	2	3	—	1	—	4	6	12	15	1	—	460	136	—	—	—	—
X	4	2	1	—	—	5	6	10	14	1	1	433	148	—	—	—	—

4. Kuolemansyyt<sup>1)</sup> — Dödsorsaker<sup>1)</sup> — Causes of death<sup>1)</sup>

Vuosi ja kuukausi År och månad Year and month	Hengityselinten tuberkuloosi Tuberkulos i respirationsorganen <i>Tub. syst. respir.</i>	Muu tuberkuloosi Annan tuberkulos <i>Tub. formae aliae</i>	Pahanlaatuiset kasvaimet Malign tumör <i>Neoplasma maligna</i>	Keskushermoston verisuoniston sairaudet Centrala nervsyst. kärlsjukdomar <i>Morbi e laes. vas. intracran.</i>	Sydän- taudit Hjärtsjukdomar <i>Morbi cordis</i>	Muut verenkierroelinten taudit Övriga sjukdomar i cirkulationsorganen <i>Alii morbi org. circ.</i>	Keuhkokuume Lunginflammation <i>Pneumonia</i>	Raskaus- tilan yms. taudit Havandeskaps- o.a.d. sjukdomar <i>Morbi gravidarum etc.</i>	Kehitysvirheet Vastasynt. taudit Bildningsfel. Sjukdomar hos nyfödda <i>Malf. cong. Morbi neon.</i>	Tapaturma Olyckshändelse eller våda <i>Casus mortiferi</i>	Itsemurha Självdöd <i>Suicidium</i>
	(N:o 001—008)	(N:o 010—019)	(N:o 140—205)	(N:o 330—334)	(N:o 401, 410—434)	(N:o 400, 402 (440—468))	(N:o 490—493)	(N:o 640—689)	(N:o 750—776)	(N:o 800—999)	
1945 ....	5 948	1 097	4 547	3 278	7 717	1 606	2 861	385	2 637	2 556	635
1946 ....	5 822	978	4 576	3 189	7 363	1 834	2 459	282	2 841	2 203	643
1947 ....	5 537	927	4 772	3 484	8 125	1 639	2 608	232	2 794	2 109	610
1948 ....	5 213	908	4 786	3 514	7 814	1 599	2 073	185	2 717	2 122	627
1949 ....	4 426	773	5 146	3 805	8 277	2 119	2 044	161	2 548	1 848	674
1950 ....	3 155	576	5 503	3 993	7 848	2 118	1 831	140	2 246	1 817	609
1951 ....	2 961	429	5 776	4 968	9 026	1 427	1 745	113	2 113	1 809	636
1952 ....	2 075	284	5 974	4 891	9 613	2 364	1 842	118	2 006	1 827	722
1952 III	262	37	529	507	888	155	193	18	211	113	47
IV	263	24	431	495	803	169	205	11	201	154	70
V	212	25	484	407	767	230	139	9	186	169	76
VI	168	30	454	347	770	217	140	17	188	176	78
VII	110	23	513	330	765	201	112	12	159	176	72
VIII	121	22	507	302	704	199	99	4	131	212	66
IX	103	15	518	340	726	205	110	11	123	173	52
X	100	15	515	417	804	207	134	5	159	168	58
XI	120	15	470	417	804	242	163	6	147	135	48
XII	120	16	535	454	880	257	160	11	158	121	64
*1953 I	143	27	530	488	831	257	137	9	177	115	42
II	131	16	490	462	947	297	155	10	183	120	33
III	175	13	567	536	1 192	329	216	19	182	167	48
IV	142	20	489	414	773	225	119	10	172	163	67
V	163	24	473	371	751	219	132	5	197	130	79
VI	116	15	396	332	698	182	96	4	164	198	74
VII	128	16	501	313	687	196	86	8	156	213	54
VIII	117	11	476	370	616	170	58	9	147	187	47
IX	124	12	491	336	637	167	69	7	119	134	47

<sup>1)</sup> Numerointi Lääkintöhallituksen 19. 3. 1952 vahvistaman kuolinsyynimistön mukaan. — Numreringen enligt den av Medicinalstyrelsen 19. 3. 1952 fastställda dödsorsaksnomenklaturen. — Coding according to the List of Causes of Death approved by the Medical Board of Finland on March 19, 1952.  
• Ennakkotietoja. — Preliminära uppgifter. — Preliminary figures.

## 5. Kansantulo — Nationalinkomsten — National income

Vuosi År Year	Maatalous Lantbruk Agriculture	Metsästys ja kalastus Jakt och fiske Hunting and fishing	Metsä- talous Skogsbruk Forestry	Teollisuus ja käsityö Industri o. hantverk Manufac- turing and handicrafts	Rakennus- toiminta Byggnads- verksamhet Building and con- struction	Liikenne Samfärdsel Transport and communi- cations	Kauppa, pankit, vakuutus Handel, banker, försäkringar Commerce, banking, insurance	Julkinen toiminta Offentlig verksamhet Government	Muut pal- velukset Övriga tjänster Other services	Yleiset vä- hennykset Allmänna avdrag General deduction items.
Mrd. mk — 1 000 millions of markkas										
1926	4.13	0.11	2.79	4.41	0.86	0.90	2.26	1.37	2.22	0.65
1927	4.43	0.11	3.12	4.98	1.01	1.03	2.52	1.55	2.37	0.70
1928	4.24	0.15	3.35	5.35	1.33	1.09	2.86	1.62	2.52	0.83
1929	3.93	0.15	3.15	5.06	1.11	1.11	2.89	1.71	2.67	0.85
1930	3.78	0.15	2.71	4.40	0.76	1.09	2.69	1.80	2.74	0.81
1931	3.38	0.15	1.97	3.81	0.57	1.04	2.19	1.85	2.70	0.54
1932	3.68	0.16	1.76	4.03	0.57	1.11	2.20	1.76	2.56	0.66
1933	3.67	0.14	2.06	4.58	0.54	1.13	2.22	1.78	2.42	0.57
1934	4.10	0.15	2.83	5.38	0.62	1.26	2.47	1.83	2.35	0.64
1935	4.43	0.16	2.88	5.48	0.77	1.32	2.62	1.96	2.39	0.63
1936	4.86	0.16	3.20	6.39	0.99	1.43	2.88	2.04	2.50	0.67
1937	5.57	0.19	4.52	7.88	1.30	1.69	3.36	2.20	2.61	0.71
1938	5.73	0.20	4.89	7.65	1.46	1.77	3.65	2.35	2.81	0.77
1939	6.10	0.18	4.27	7.23	1.62	2.03	3.72	2.71	2.95	0.80
1940	6.19	0.22	3.98	7.49	1.61	2.09	4.12	6.13	2.88	0.96
1941	6.45	0.27	5.66	9.53	1.88	2.07	4.76	8.83	2.99	1.45
1942	7.63	0.43	7.26	11.81	1.91	2.48	5.67	11.24	3.12	1.56
1943	10.93	0.42	9.38	16.05	2.29	3.01	6.85	13.20	3.42	1.41
1944	11.89	0.46	9.14	16.79	2.29	2.86	7.83	17.42	3.73	2.06
1945	21.03	0.71	14.22	29.47	5.02	4.79	12.01	9.45	4.62	2.14
1946	27.77	1.79	29.18	47.25	8.33	8.65	18.83	11.69	5.89	3.01
1947	51.91	2.11	30.73	65.39	14.54	13.19	25.67	17.36	7.88	4.44
1948	64.94	2.54	36.21	98.53	20.40	18.05	37.57	24.51	10.03	6.00
1948 <sup>2)</sup>	61.24	2.54	34.20	96.53	23.64	19.26	32.51	24.59	12.27	—
1949	54.03	2.06	26.80	104.97	30.27	22.60	38.88	27.66	15.41	—
1950	63.42	2.21	37.55	132.13	37.66	29.15	53.33	40.26	19.63	—
1951	77.69	2.18	91.62	202.80	51.62	41.32	70.46	50.72	26.46	—
*1952	79.88	2.80	74.07	191.22	56.49	43.67	75.94	55.04	31.35	—

Vuosi År Year	Nettokansantuote tuotanto- kustannushintaan Nettonationalprodukt till produktionskostnadspris Net national product at factor cost		Nettokansan- tuote markkina- hintaan <sup>1)</sup> Nettonational- produkt till marknadspris <sup>1)</sup> Net national product at market prices <sup>1)</sup>	Reaalikansantuotteen indeksi Index för den reala national- inkomsten Index of real national product		Tuotantoindeksijä Produktionsindexserier Indices of production			
	Yhteensä Sammanlagt Total	Ilman puolus- tuslaitosta Exkl. försvars- väsendet Excluding defence		Yhteensä Sammanlagt Total	Ilman puolus- tuslaitosta Exkl. försvars- väsendet Excluding defence	Maatalous Lantbruk Agriculture	Metsä- talous Skogsbruk Forestry	Teollisuus Industri Industry	Rakennus- toiminta Byggnads- verksamhet Building
1938 = 100									
Mrd. mk — 1 000 millions of markkas									
1926	18.40	18.13	19.79	64	64	65	97	47	63
1927	20.42	20.13	22.06	70	70	68	108	52	73
1928	21.68	21.38	23.54	72	72	61	105	57	92
1929	20.93	20.61	22.69	72	72	66	95	59	73
1930	19.31	18.98	21.06	70	70	76	84	54	55
1931	17.12	16.77	18.55	67	67	78	75	49	50
1932	17.17	16.83	18.48	69	68	80	77	51	57
1933	17.97	17.63	19.64	73	73	83	88	56	52
1934	20.35	20.00	22.39	83	83	89	106	68	59
1935	21.38	21.00	23.57	85	84	87	102	74	68
1936	23.78	23.38	26.17	90	90	89	107	83	84
1937	28.61	28.17	31.27	99	99	97	118	97	95
1938	29.74	29.28	32.54	100	100	100	100	100	100
1939	30.01	29.31	32.76	97	97	101	82	98	103
1940	33.75	29.63	36.44	86	78	79	61	73	80
1941	40.99	34.59	46.09	91	76	66	68	75	74
1942	49.99	41.60	58.02	95	76	64	67	78	61
1943	64.14	54.50	73.86	104	84	73	72	89	60
1944	70.37	57.02	79.61	102	78	66	61	83	53
1945	99.18	96.48	108.30	87	84	62	67	87	91
1946	156.37	154.25	181.50	98	97	67	110	105	105
1947	224.34	221.80	254.08	104	104	70	100	117	132
1948	306.78	303.24	361.96	111	111	84	84	133	138
1948 <sup>2)</sup>	306.78	303.24	361.96	100	100	100	100	100	100
1949	322.68	318.81	382.09	105	105	114	79	105	117
1950	415.34	409.98	482.79	111	111	116	86	113	120
1951	614.87	608.37	706.45	122	121	120	107	131	122
*1952	610.46	603.20	712.05	120	119	119	103	124	121

<sup>1)</sup> Nettokansantuote markkinahintaan = nettokansantuote tuotantokustannushintaan + välilliset verot — tukipalkkiot. — Nettonationalprodukt till marknadspris = nettonationalprodukt till produktionskostnadspris + indirekta skatter — subventioner. — Net national product at market prices = net national product at factor cost + indirect taxes — subsidies.

<sup>2)</sup> Elinkeinojakoa on muutettu niin, että se entistä paremmin vastaa YK:n vahvistamaa kansainvälistä ryhmittelyä. — Indelningen i näringsgrenar har ändrats så att den närmare motsvarar den av FN fastslagna internationella grupperingen.

\* Ennakkotietoja. — Preliminära uppgifter. — Preliminary figures.

6. Teollisuustuotannon volyymi-indeksit — Volymindex för industriproduktionen — Index of industrial production  
1948 = 100. Ryhmien painot ilmoitettu sulkumerkkien sisällä — Gruppvikterna angivna inom parentes — Group weights in parentheses

Vuosi ja kuukausi År och månad Year and month	Koko teollisuus Hela industrin Total industry		Malmilouhinta ja rikastaminen Malmbrytning och anrikning Mining		Sulatot ja metallien jalostuslaitokset Smält- och metallförädlingsverk Foundries, metal-working factories		Konepajat yms. teollisuus Mekaniska verkstäder o. a. d. Engineering etc.		Kivi-, savi- lasi- ja turvetuollisuus Sten-, ler-, glas- o. torvindustri Stone, clay, glass and peat		Kemiallinen teollisuus Kemisk industri Chemicals		Nahka-, kumi- yms. teollisuus Läder-, gummi- o. a. d. industri Leather, rubber etc.		Kutoma- ja vaate- teollisuus Textil- o. beklädnads- varu- industri Textile and clothing		Paperi- teollisuus Pappers- industri Paper		Puu- teollisuus Träindustri Wood- working	
	(100.0)		I (0.90)		II (5.76)		III—IV (21.55)		V (6.50)		VI (3.29)		VII (3.98)		VIII (10.14)		IX (18.03)		X (12.51)	
1948 .....	100		100		100		100		100		100		100		100		100		100	
1949 .....	105		102		105		106		108		105		101		113		93		101	
1950 .....	113		87		95		96		119		132		115		132		111		102	
1951 <sup>1)</sup> .....	131		109		131		120		129		153		120		142		130		120	
1952 .....	124		108		137		118		116		133		106		141		113		103	
		1952 1953 <sup>2)</sup>	1952 1953		1952 1953		1952 1953		1952 1953		1952 1953		1952 1953		1952 1953		1952 1953		1952 1953	
I .....	134	121	99	112	144	120	127	114	132	80	134	134	118	120	141	149	135	120	122	85
II .....	132	118	106	101	149	110	131	110	117	72	131	139	127	113	138	149	130	111	118	103
III .....	131	126	110	117	145	118	127	108	124	86	135	155	116	128	142	161	136	126	105	104
IV .....	123	124	98	104	136	127	121	105	119	108	138	159	106	120	142	166	110	105	98	107
V .....	133	123	97	111	153	124	128	103	135	124	136	163	108	117	157	153	128	109	105	99
VI .....	112	122	98	110	111	125	109	109	107	121	130	173	87	113	132	151	88	104	96	87
VII .....	93	101	108	125	100	82	93	70	105	141	111	139	48	48	81	66	71	98	84	100
VIII .....	107	124	111	129	118	119	100	95	110	145	132	155	91	118	129	153	89	120	85	94
IX .....	128	140	117	110	153	139	123	118	127	155	138	166	115	130	159	157	108	132	97	119
X .....	137		126		158		131		125		141		126		176		125		98	
XI .....	134		122		147		122		105		131		121		165		125		114	
XII .....	121		102		131		107		85		134		114		136		110		112	

Vuosi ja kuukausi År och månad Year and month	Ravinto- ja nautintoaine- teollisuus Närings- o. njutnings- medels- industri Food, beverages and tobacco		Voima-, valaistus- ja vesijohto- laitokset Kraft- belysnings- och vattenverk Electricity, gas and waterworks		Graafinen teollisuus Grafisk industri Printing		Koti- markkina- teollisuus Hemma- marknads- industri Home market industries		Siitä — Därav — Of which				Vienti- teollisuus Export- industri Export industries		Kulutus- tavara- teollisuus Konsumtionsvaru- industri Production of consumers' goods		Pääoma- tavara- teollisuus Kapital- varu- industri Production of capital goods			
	XI (10.35)		XII (4.60)		XIII (2.41)		(69.48)		I—IV (28.21)		V—VII (41.25)	XI	XII	IX—X (30.54)		(48.46)		(51.54)		
1948 .....	100		100		100		100		100		100		100		100		100		100	
1949 .....	117		116		104		109		106		111		96		105		105		105	
1950 .....	136		134		118		115		96		129		107		122		103		103	
1951 .....	149		148		123		133		122		140		126		137		124		124	
1952 .....	152		150		128		130		122		136		109		129		118		118	
		1952 1953 <sup>2)</sup>	1952 1953		1952 1953		1952 1953		1952 1953		1952 1953		1952 1953		1952 1953		1952 1953		1952 1953	
I .....	150	147	160	176	137	122	136	127	130	115	141	135	130	106	142	133	126	108	126	108
II .....	148	142	141	160	140	114	135	122	134	110	136	130	125	108	137	127	127	108	127	108
III .....	147	150	153	174	126	131	135	129	130	110	138	142	124	117	140	139	122	111	122	111
IV .....	147	156	144	162	125	139	130	132	123	110	135	147	105	106	131	134	114	113	114	113
V .....	151	158	152	172	144	134	140	132	132	108	144	148	119	105	139	134	127	110	127	110
VI .....	159	173	126	148	130	132	121	134	109	112	130	148	91	97	116	134	108	111	108	111
VII .....	132	174	122	148	111	120	100	102	95	74	103	121	76	99	96	113	90	88	90	88
VIII .....	132	172	136	154	114	117	116	131	104	101	123	151	87	109	110	137	104	111	104	111
IX .....	154	171	159	192	129	134	139	145	129	122	145	161	103	127	132	149	124	129	124	129
X .....	166		169		127		147		136		154		114		145		128		128	
XI .....	176		169		127		141		127		150		120		143		125		125	
XII .....	157		171		130		125		112		134		111		122		120		120	

<sup>1)</sup> Vuoden 1951 vuosi ja kuukausi-indeksit on korjattu teollisuustilaston vuositietojen mukaan. — Års- och månadsindexen för året 1951 ha rättats på basen av Årsstatistiken för industrin. — The yearly and monthly index for 1951 have been corrected according to the yearly statistics of manufacture.

<sup>2)</sup> Vuoden 1953 indekseissä on suoritettu tasokorjaus. — Nivåkorrektion har utförts inom indexen för år 1953. — The level of the indexes for 1953 is corrected.

## 7. Kaupalliset hakkuut — Avverkningar för försäljning — Timber felled for sale

Vuosi ja kuukausi År och månad Year and month	Järeä puutavara — Grovvirke Large-sized timber				Pyöreä puutavara — Rundvirka — Round piled timber						Polttopuu Brännved Fuel wood	Muu puutavara Övrig virke Other timber		Kaikkiaan Inalles Grand total				
	Havupuu Barrträd Softwood		Lehtipuu Lövträd Hardwood		Kuusipaperipuu Granpappersved Spruce pulp wood	Mäntypaperipuu Tallpappersved Pine pulp wood	Kaivospuu Gruvpropp Pitprops		Yhteensä Summa Total			1952	1953	1952	1953	1952	1953	
	1000 Engl. jalk <sup>3</sup> 1000 cu. ft.	1000 Eng. fot <sup>3</sup> 1000 cu. ft.	1952	1953	1952	1953	1952	1953	1952	1953								
1947 .....	280 022	36 130	8 996	3 185	2 302	14 483	15 140	448	45 878									
1948 .....	121 520	22 880	10 760	5 030	2 010	17 800	9 010	..	34 030									
1949 .....	160 740	18 460	7 050	3 040	620	10 710	3 340	..	23 010									
1950 .....	242 000	26 000	6 780	1 880	890	9 550	2 820	..	25 770									
1951 .....	235 400	40 260	11 070	3 036	1 334	15 440	6 776	71	36 070									
1952 .....	178 540	22 250	10 910	3 277	1 530	15 717	9 030	292	35 079									
	1952	1953	1952	1953	1952	1953	1952	1953	1952	1953	1952	1953	1952	1953	1952	1953	1952	1953
I .....	34 000	35 600	2 400	1 600	1 370	660	400	260	220	80	1 990	1 000	1 000	550	40	40	4 850	3 450
II .....	50 000	44 000	3 200	3 200	1 600	700	560	320	240	80	2 400	1 100	1 000	600	40	40	6 100	4 100
III .....	47 000	35 000	3 400	2 200	1 100	820	460	350	170	95	1 730	1 265	650	750	30	25	4 930	3 900
IV .....	15 200	12 000	1 800	1 400	1 000	550	430	200	170	65	1 600	815	700	400	30	15	3 180	1 900
V .....	16 000	26 000	4 400	2 200	2 150	1 300	360	170	200	110	2 710	1 580	2 000	1 500	22	30	5 752	4 520
VI .....	280	60	10	0	300	260	80	65	44	35	424	360	205	250	6.5	4	650	617
VII .....	660	200	0	340	340	200	84	50	46	32	470	282	300	220	13	14	816	543
VIII .....	80	120	2 000	1 020	250	340	68	70	35	50	353	460	250	320	5.5	4	713	1 300
IX .....	120	36	1 440	3 200	350	420	105	110	55	70	510	600	375	370	10	8.2	973	1 140
X .....	400	240	1 000	3 200	580	640	200	170	80	130	860	940	600	700	15	18	1 545	1 830
XI .....	2 200	1 200	870	250	250	150	150	1 270	950	1 000	50	30	2 420	3 150				
XII .....	12 600	1 400	1 000	280	120	1 400	1 000	120	1 400	1 000	1 000	50	30	50				

## 8. Tuotetilasto — Produktstatistik — Production statistics

Vuosi ja kuukausi År och månad Year and month	Viljan jauhatus <sup>1)</sup> Förmalning av spannmål <sup>1)</sup> Milling of cereals						Meijereiden vast. ott. maito Av meje- rier invägd mjölk Milk received by dairies	Meijerivoi Mejerismör Dairy butter	Margariini <sup>2)</sup> Margarin <sup>2)</sup> Margarine	Mallasjuomat <sup>2)</sup> — Maltdrycker <sup>2)</sup> Malt beverages								
	Yhteensä Summa Total	Siitä — Därav — Of which				Yhteensä Summa Total				Siitä — Därav — Of which								
		Ruista Råg Rye	Vehnää Vete Wheat		Yhteensä Summa Total					Olut (III lk) Öl (kl III) Beer	Pilsneri (I lk) Pilsner (kl I) Pilsner (non-alc.)							
	milj. kg — mill. kg						1 000 kg			milj. l — mill. l								
1938 .....	..	..	..	..	..	..	..	33 153	14 010	54.9	20.2	20.3						
1947 .....	291.7	127.6	117.7	536	12 807	7 848	104.4	—	60.5									
1948 .....	325.9	128.3	128.0	720	19 276	17 648	101.2	3.5	63.4									
1949 .....	323.2	93.7	197.5	1 021	29 303	13 595	93.0	13.1	57.4									
1950 .....	360.0	101.9	232.4	1 244	35 695	15 634	95.7	22.8	54.7									
1951 .....	396.0	129.1	247.9	1 447	39 863	17 655	107.9	29.4	59.6									
1952 .....	383.0	100.1	254.0	1 525	43 095	14 257	113.5	31.1	63.0									
	1952	1953	1952	1953	1952	1953	1952	1953	1952	1953	1952	1953	1952	1953	1952	1953	1952	1953
I .....	33.7	29.5	8.9	9.5	22.2	18.2	119	116	3 062	3 011	1 959	1 905	8.8	8.5	2.5	2.3	4.8	4.7
II .....	29.0	30.5	7.5	8.5	19.1	20.0	115	106	2 845	2 733	1 298	1 449	7.6	4.5	2.6	1.4	3.8	2.1
III .....	30.8	33.0	9.0	9.7	18.9	21.0	120	123	3 211	3 232	1 045	1 579	8.9	9.9	2.3	2.6	5.1	5.7
IV .....	30.7	30.9	9.5	8.7	18.0	20.5	129	142	3 935	3 885	960	1 894	9.6	11.3	2.3	3.4	5.3	5.9
V .....	26.8	29.0	8.3	7.1	16.5	20.3	155	161	4 518	4 585	761	919	13.1	13.2	4.0	3.2	7.2	7.7
VI .....	28.5	31.8	8.7	7.6	18.3	21.9	167	179	5 301	5 851	786	889	13.0	15.2	3.0	3.1	7.7	8.5
VII .....	32.9	32.8	8.3	7.8	23.3	22.5	151	156	4 439	4 877	915	968	16.4	14.6	3.4	3.2	10.1	8.6
VIII .....	28.9	35.0	7.6	9.2	19.4	23.4	134	124	4 124	3 711	898	981	8.8	9.3	2.6	2.5	4.7	5.3
IX .....	36.8	44.8	9.6	9.4	24.5	32.0	124	124	3 711	1 119	1 626	6.8	7.6	2.1	2.9	3.7	3.7	
X .....	40.8	34.0	9.1	7.5	28.3	24.1	104	104	2 747	1 135	1 756	7.0	7.0	2.3	2.3	3.8	3.8	
XI .....	37.2	6.8	27.4	100	2 562	1 460	5.6	1.5	3.1									
XII .....	26.9	6.8	18.1	107	2 640	1 921	7.9	2.5	3.7									

1) Kauppa- ja paikallismylyt. — Handels- och lokalkvarnar.

2) Vuositiedot 1938—51 ovat teollisuustilaston mukaiset. Vuosien 1952 ja 1953 tiedot on saatu teollisuustuotannon kuukausi-indeksin alkuaineistosta. Uppgifterna för åren 1938—51 äro från industristatistiken. Siffrorna för åren 1952 och 1953 basera sig på primärmaterialet för månadsindex över industriproduktionen.

8. Tuotetilastoja (jatk.) — Produktstatistik (forts.) — Production statistics (cont.)

Vuosi ja kuukausi År och månad Year and month	Väkijuomat <sup>1)</sup> — Rusdrycker <sup>2)</sup> — Spirits						Sokeri <sup>3)</sup> Socker <sup>3)</sup> Sugar	Savukkeet <sup>2)</sup> Cigaretter <sup>2)</sup> Cigarettes	Kupari (katodeja) <sup>2)</sup> Koppar (katoder) <sup>2)</sup> Copper (cathodes)	Harkkorauta <sup>2)</sup> Tackjärn <sup>2)</sup> Pig-iron	Valanteet <sup>2)</sup> Göt <sup>2)</sup> Steel ingots	Teräsvalutavarat <sup>2)</sup> Stålgjutgods <sup>2)</sup> Steel castings						
	Yhteensä Summa Total	Siitä — Därav — Of which																
		Viina Brännvin Eau-de-vie		Muut väkevät juomat Övriga spritdrycker Other spirits														
	1 000 l						1 000 kg	1 000 mille	1 000 kg									
1938	9 894	8 230				1 192		47 100	4 504.8	—	27 543	72 555		3 991				
1947	18 375	13 659				3 367		26 861	3 604.5	21 087	70 182	71 459		5 216				
1948	18 968	11 919				5 505		56 085	4 212.8	20 672	89 945	96 332		6 359				
1949	13 708	7 927				4 958		51 809	4 246.6	18 224	97 748	104 605		6 771				
1950	15 575	8 074				6 575		61 405	4 519.4	13 572	64 274	97 334		4 475				
1951	15 403	7 307				7 109		66 996	4 686.8	17 851	100 742	119 614		7 069				
1952	17 403	6 980				6 877		75 528	5 198.4	18 317	107 747	141 010		9 692				
I	1 492	1 263	652	441	760	510	6 654	5 949	382.0	330.9	1 670	1 689	5 717	7 584	10 783	11 968	1 069	865
II	1 532	1 198	607	448	825	456	6 611	6 551	418.1	397.9	1 327	1 478	9 621	6 578	11 814	11 558	1 084	858
III	1 412	1 155	580	342	783	373	6 635	6 485	412.5	392.2	1 414	1 530	9 345	7 923	11 955	12 665	804	846
IV	1 414	1 390	671	588	643	468	6 684	7 169	393.7	402.1	1 456	1 576	8 038	8 839	11 176	12 510	694	842
V	1 490	1 436	750	629	643	487	7 067	6 710	410.3	426.2	1 460	1 536	9 856	8 934	12 623	10 083	825	794
VI	1 630	1 837	562	683	667	670	6 475	4 101	461.7	477.8	1 337	1 704	8 587	9 212	11 936	8 317	651	744
VII	1 968	1 624	711	482	844	591	5 387	5 245	491.2	490.3	912	781	9 803	9 014	6 509	6 320	531	662
VIII	1 071	1 501	409	647	192	428	4 164	5 762	425.4	467.1	1 022	1 626	10 003	8 901	8 930	11 113	478	650
IX	1 080	1 467	488	648	285	398	7 363	6 329	471.5	481.8	1 938	1 940	8 924	4 100	13 550	12 066	907	928
X	1 311	1 533	460	581	355	484	7 776	6 439	452.7	460.9	2 036	2 001	9 619	3 329	15 165	13 868	956	1 004
XI	1 447	453	643	417	5 858	437.7	1 833	8 986	13 895	885	808							
XII	1 556	637	417	417	4 854	441.6	1 912	9 248	12 674	808								

Vuosi ja kuukausi År och månad Year and month	Valssauotuotteet <sup>2)</sup> — Valsprodukter <sup>2)</sup> Rolled products								Sementti <sup>2)</sup> Cement <sup>2)</sup> Cement	Tiilet <sup>2)</sup> Tegel <sup>2)</sup> Bricks	Superfosfaatti <sup>2)</sup> Superfosfat <sup>2)</sup> Superphosphate	Rikkihappo <sup>2)</sup> Svavelsyra <sup>2)</sup> Sulphuric acid	Sahatavara <sup>2)</sup> Sågvaror <sup>2)</sup> Sawn goods					
	Yhteensä Summa Total	Siitä — Därav — Of which																
		Ratakiskoja Räls Rails		Betonirautaa ja terästä Betongjärn och stål Reinforcing iron & steel		Valssilankaa Valstråd Rolled wire												
	1 000 kg								milj. — mill. kg	milj. kpl. st. mill.	milj. kg — mill. kg				1 000 stds			
1938	88 032	16 046						..		17 981	500.4	144.4	62.3	28.5	1 010			
1947	63 640	4 490						..		3 375	417.7	109.6	99.0	60.9	775			
1948	85 473	11 448						..		8 246	562.5	131.5	119.7	66.1	858			
1949	90 163	8 833						..		17 818	656.0	151.7	196.5	88.9	901			
1950	74 860	11 229						15 258		19 379	742.9	187.0	190.7	94.2	988			
1951	127 404	12 813						35 576		30 293	829.2	197.6	234.1	116.6	1 138			
1952	134 798	20 788						27 049		24 671	777.1	191.0	283.3	129.5	750			
I	10 097	10 998	1 085	2 486	4 502	3 590	1 605	1 122	75.0	36.5	9.0	8.0	26.2	21.2	9.4	10.1	219	211
II	11 934	9 140	13	3 667	5 484	1 291	1 536	1 120	69.0	24.4	5.0	5.0	19.0	24.5	9.6	10.4		
III	10 793	9 792	1 321	4 788	1 693	2 280	4 431	1 880	81.1	47.2	5.0	4.0	23.2	27.8	11.1	11.6	188	199
IV	10 888	9 801	5	4 474	1 264	2 906	3 667	603	74.3	68.8	7.0	8.0	24.1	25.8	9.3	12.4		
V	12 794	9 167	1 367	1 056	3 762	4 125	1 375	716	78.8	100.4	15.0	10.0	19.1	22.3	9.6	12.9	137	209
VI	6 087	7 497	304	1 700	143	3 593	1 227	1 209	54.7	103.1	18.0	21.0	18.8	20.0	10.0	10.7		
VII	7 885	5 558	227	—	—	2 079	3 104	1 793	69.6	129.1	23.0	28.0	22.4	24.1	8.9	8.7		
VIII	11 341	10 792	425	2 375	715	3 115	1 193	1 087	60.6	117.5	25.0	26.6	21.3	19.2	10.7	8.7		
IX	13 522	11 861	3 420	2 656	1 849	2 024	226	4 029	66.2	100.0	25.0	26.0	24.5	20.9	10.7	12.1		
X	14 209	14 799	3 113	2 845	1 685	5 289	482	2 803	63.4	23.0	23.0	23.0	32.1	23.0	14.0	13.7	206	
XI	13 369	4 112	3 614	2 784	2 784	49.6	20.0	23.6	13.8									
XII	11 879	5 396	2 338	3 041	34.8	16.0	29.0	12.4										

<sup>1)</sup> Tiedot on saatu Oy Alkohollilike Ab:ltä. — Uppgifterna ha erhållits från Oy Alkohollilike Ab.

<sup>2)</sup> Vuositiedot 1938—51 ovat teollisuustilaston mukaiset. Vuosien 1952 ja 1953 tiedot on saatu teollisuustuotannon kuukausi-indeksin alkuaineistosta. — Uppgifterna för åren 1938—51 äro från industristatistiken. Siffrorna för åren 1952 och 1953 basera sig på primärmaterialiet för månadsindex över industriproduktionen.

## 8. Tuotetilasto (jatk.) — Produktstatistik (forts.) — Production statistics (cont.)

Vuosi ja kuukausi År och månad Year and month	Selluloosa <sup>1)</sup> Cellulosa <sup>1)</sup> Cellulose	Puuhioke <sup>1)</sup> (myyntiä varten) Slipmassa <sup>1)</sup> (för avsalu) Mechanical pulp (for sale)	Sanomalehtipaperi <sup>1)</sup> Tidningspapper <sup>1)</sup> Newsprint		Muu paperi <sup>1)</sup> Annat papper <sup>1)</sup> Other paper		Pahvi ja kartonki <sup>1)</sup> Papp och kartong <sup>1)</sup> Cardboard		Vaneri <sup>1)</sup> Faner <sup>1)</sup> Plywood		Kivihillikaasu <sup>1)</sup> Stenkolsgas <sup>1)</sup> Manufactured gas		Kehitetty sähköenergiaa Alstrad elektrisk energi Power production					
			1 000 t										1 000 m <sup>3</sup>		1 000 m <sup>3</sup>		milj. kWh — mill. kWh	
													Yhteensä Summa Total		Siiitä — Därav — Of which Vesivoimalla Ur vattenkraft Water power			
1938 .....	1 471.2	262.4	400.6		161.7		123.5		250.0		30 926		..		..			
1947 .....	956.3	90.2	277.2		239.5		131.9		199.5		25 713		2 867		1 910			
1948 .....	1 079.7	137.3	316.6		236.1		132.6		214.1		27 810		2 960		1 923			
1949 .....	1 017.5	131.4	380.2		178.7		102.2		235.0		29 426		3 555		3 009			
1950 .....	1 194.6	190.0	403.2		225.7		124.9		222.8		30 678		4 166		3 652			
1951 .....	1 382.9	209.7	410.2		268.2		194.8		320.8		35 133		4 610		3 865			
1952 .....	1 156.1	144.6	438.6		246.3		147.2		232.9		38 505		4 498		4 066			
	1952	1953	1952	1953	1952	1953	1952	1953	1952	1953	1952	1953	1952	1953	*1952	*1953	*1952	*1953
I .....	122.5	102.2	12.1	16.0	35.6	38.7	24.4	20.8	17.5	16.7	25.8	18.3	3 563	3 489	388	457	296	417
II .....	122.1	92.3	15.4	15.1	34.7	36.1	23.5	19.9	14.1	14.8	22.7	18.6	3 355	4 421	354	405	290	361
III .....	132.5	103.8	14.7	16.3	37.5	38.7	22.8	23.6	16.0	17.8	22.0	19.4	3 425	4 692	383	441	325	412
IV .....	100.3	78.2	14.6	16.7	34.1	32.8	18.2	21.2	9.7	14.6	20.8	19.1	3 335	4 471	354	409	322	386
V .....	115.7	82.5	19.9	17.1	38.2	33.9	21.1	21.8	10.2	15.5	20.9	18.1	3 325	4 310	379	437	352	418
VI .....	68.0	75.6	9.5	7.1	31.1	36.0	16.0	19.5	7.0	15.0	17.8	19.8	2 736	3 703	310	370	291	350
VII .....	40.7	64.6	5.0	14.2	37.6	37.5	16.1	20.0	7.0	11.9	12.1	18.3	2 631	3 324	294	377	278	352
VIII .....	62.0	94.8	4.6	16.6	37.5	36.5	19.7	22.4	8.0	17.2	13.7	11.1	2 659	3 724	339	390	321	368
IX .....	84.4	107.2	7.9	16.7	38.1	38.5	20.4	23.9	11.4	18.5	18.5	22.3	3 178	4 380	404	498	386	478
X .....	105.7	113.5	13.5	18.5	40.1	41.4	21.8	25.6	16.4	19.0	21.0		3 414	4 563	427	497	403	471
XI .....	106.8		14.2		38.0		22.8		16.4		19.9		3 383		432		401	
XII .....	95.4		13.2		36.1		19.5		13.5		17.7		3 501		434		401	

9. Kaupungeissa ja kauppaloissa valmistuneet rakennukset — Färdigställda byggnader i städerna och köpingarna  
New buildings completed in towns and market towns

Vuosi ja neljännes År och kvartal Year and quarter	Asuinhuoneistot — Bostadslägenheter Residential building			Muut huoneistot — Övriga lägenheter Other building			Kaikkiaan — Inalles Total		
	Puutalot Trähus Of wood <sup>1)</sup>	Kivitalot Stenhus Of stone	Yhteensä Summa Total	Puutalot Trähus Of wood <sup>2)</sup>	Kivitalot Stenhus Of stone	Yhteensä Summa Total	Puutalot Trähus Of wood <sup>2)</sup>	Kivitalot Stenhus Of stone	Yhteensä Summa Total
	Tilavuus — Kubikinhåll — Cubic capacity — 1 000 m <sup>3</sup>								
1938 .....	..	..	..	..	..	..	761	2 921 <sup>1)</sup>	3 682
1943 .....	167	209	376	111	929	1 040	278	1 138	1 416
1944 .....	116	84	200	106	503	609	222	587	809
1945 .....	771	183	954	316	257	573	1 087	440	1 527
1946 .....	1 028	665	1 693	370	779	1 149	1 398	1 444	2 842
1947 .....	1 114	567	1 681	417	778	1 195	1 531	1 345	2 876
1948 .....	1 074	400	1 474	435	936	1 371	1 509	1 336	2 845
1949 .....	1 186	617	1 803	415	1 075	1 490	1 601	1 692	3 293
1950 .....	1 208	1 163	2 371	317	1 173	1 490	1 525	2 336	3 861
1951 .....	1 197	1 870	3 067	404	1 913	2 317	1 601	3 783	5 384
1952 .....	1 328	2 332	3 660	397	2 933	3 330	1 725	5 265	6 990
1952 I	368	554	922	93	570	663	461	1 124	1 585
II	234	332	566	87	537	624	321	869	1 190
III	204	680	884	62	713	775	266	1 393	1 659
IV	522	766	1 288	155	1 113	1 268	677	1 879	2 556
*1953 I	296	695	991	76	329	405	372	1 024	1 396
II	282	409	691	139	660	799	421	1 069	1 490
III	220	704	924	59	727	786	279	1 431	1 710

<sup>1)</sup> Vuositiedot 1938—51, ovat teollisuustilaston mukaiset. Vuosien 1952 ja 1953 tiedot on saatu teollisuustuotannon kuukausi-indeksin alkuaikainelosta. — Uppgifterna för åren 1938—51 äro från industristatistiken. Siffrorna för åren 1952 och 1953 basera sig på primärmaterialet för månadsindex över industriproduktionen.

<sup>2)</sup> Tiedot on saatu Helsingin ja Turun kaasalaitoksilta. — Uppgifterna ha erhållits från gasverken i Helsingfors och Åbo.

<sup>3)</sup> Myös puu- ja kivitalot — Även trä- och stenhus — Including building of wood and stone.

\* Ennakkotietoja. — Preliminära uppgifter. — Preliminary figures.

## 10. Suomen ja ulkomaiden välinen matkustajaliikenne — Resandetrafiiken mellan Finland och utlandet

Passenger traffic between Finland and foreign countries

Vuosi ja kuukausi År och månad Year and month	Kansalaisuus — Medborgarskap — Citizenship										Yhteensä Summa Total	Siitä — Därav Of which		
	Suomen Finland Finland	Ruotsin Sverige Sweden	Norjan Norge Norway	Tanskan Danmark Denmark	Neuvostoliiton Sovjetunionen USSR	Ranskan Frankrike France	Saksan Tyskland Germany	Iso-Britannian Storbritannien United Kingdom	Yhdysvaltojen Förenta staterna USA	Muiden maiden Övriga länder Other countries		Meriteitse Sjölledes By sea	Lentoitse Per flyg By air	
<i>Ulkomailla saapuneet — Anlända från utlandet — Arrivals</i>														
1938	47 255	34 619	3 990	3 283	259	1 165	12 259	9 496	6 102	22 815	141 243	..	..	
1945	44 285	9 565	457	1 027	870	73	1	291	159	444	57 172	..	..	
1946	43 539	17 219	812	2 038	415	253	12	951	990	1 390	67 619	..	..	
1947	46 780	26 102	2 082	3 647	1 380	558	31	1 629	2 448	2 637	87 294	..	..	
1948	72 543	29 048	2 360	3 751	1 852	831	244	2 012	2 900	3 338	118 879	..	..	
1949	84 826	33 655	3 773	5 695	1 789	1 123	489	2 650	3 864	4 432	142 296	100 278	24 939	
1950	110 936	39 266	4 922	5 689	1 544	1 276	1 044	2 947	3 862	5 418	176 904	118 221	28 556	
1951	164 189	43 904	5 216	4 993	1 900	1 470	2 538	3 084	3 425	6 576	237 295	152 415	39 674	
1952	179 033	77 827	11 486	7 508	2 776	4 954	8 081	5 245	8 775	17 520	323 205	165 175	55 242	
1951	X	9 609	1 732	253	312	183	79	203	240	257	543	13 411	7 321	3 597
	XI	7 822	1 286	130	225	126	44	171	167	165	360	10 496	5 431	3 041
	XII	11 537	1 970	149	169	110	75	127	140	148	323	14 748	7 784	3 248
1952	I	4 926	1 265	124	206	87	62	219	182	135	299	7 505	3 374	2 488
	II	5 471	1 211	131	161	168	74	164	194	146	298	8 018	3 469	2 742
	III	6 952	1 788	236	207	107	111	216	178	187	367	10 349	4 359	3 309
	IV	9 605	1 872	263	262	103	109	325	198	361	464	13 562	6 685	3 940
	V	13 881	2 538	219	436	130	113	319	288	782	697	19 403	11 972	4 386
	VI	25 025	8 852	662	726	154	256	1 156	452	977	1 113	39 373	26 332	4 737
	VII	30 390	32 703	2 964	3 987	1 281	2 885	3 878	2 472	4 513	11 013	96 086	55 355	14 462
	VIII	34 892	11 966	6 019	539	123	906	812	455	852	1 523	58 087	26 329	3 875
	IX	15 689	5 140	385	399	101	171	377	317	310	586	23 475	10 797	4 735
	X	11 777	4 544	205	227	179	96	274	229	226	442	18 199	5 778	4 014
	XI	8 079	2 766	147	184	155	89	200	163	140	349	12 272	3 854	3 177
	XII	12 346	3 182	131	174	188	82	141	117	146	369	16 876	6 871	3 377
1953	I	5 747	1 987	150	155	184	75	245	130	116	346	9 135	3 104	2 686
	II	4 773	1 645	216	128	247	58	194	113	119	402	7 895	2 757	2 362
	III	7 833	2 553	307	143	252	73	185	135	208	523	12 212	3 917	3 198
	IV	9 575	2 611	200	256	145	96	365	187	292	452	14 179	5 822	4 090
	V	15 045	5 004	342	454	159	120	244	272	520	565	22 725	11 097	5 076
	VI	31 672	15 297	1 031	626	222	172	546	304	908	809	51 587	26 924	5 747
<i>Ulkomailla lähteneet — Avresta till utlandet — Departures</i>														
1938	46 731	33 700	3 914	3 155	260	1 163	11 991	9 400	6 085	22 445	138 844	..	..	
1945	23 116	9 123	424	1 096	210	75	2	286	146	371	34 849	..	..	
1946	37 270	16 865	927	2 072	693	251	4	931	1 000	1 284	61 297	..	..	
1947	47 432	25 694	2 060	3 557	1 050	571	21	1 607	2 578	2 628	87 198	..	..	
1948	77 673	28 665	2 405	3 741	1 663	775	102	2 080	3 080	3 271	123 455	..	..	
1949	90 744	32 742	3 815	5 490	1 564	1 078	380	2 570	3 714	4 251	146 348	101 345	26 751	
1950	122 986	39 144	5 104	5 687	1 429	1 250	962	2 964	3 889	5 338	188 753	123 563	31 834	
1951	178 958	43 495	5 188	4 978	1 738	1 465	2 263	3 051	3 411	6 516	251 063	158 575	44 261	
1952	182 609	75 048	11 220	7 329	3 036	4 888	7 678	5 205	8 622	16 738	322 373	160 358	59 065	
1951	X	13 019	1 855	284	375	112	115	238	274	375	655	17 302	9 947	3 925
	XI	9 224	1 304	157	211	133	49	173	177	180	418	12 026	6 159	3 391
	XII	7 506	1 386	148	207	107	81	222	186	128	354	10 325	4 993	3 168
1952	I	10 612	1 789	133	172	73	50	91	147	147	260	13 474	6 898	2 929
	II	6 282	1 133	94	165	152	74	144	208	150	288	8 690	3 914	3 001
	III	7 020	1 759	250	209	110	88	169	178	156	342	10 281	4 313	3 605
	IV	9 931	1 986	248	247	137	123	193	181	181	401	13 628	6 360	4 527
	V	14 304	1 876	204	408	161	126	217	288	268	452	18 304	11 767	4 117
	VI	25 877	5 696	512	395	130	213	311	365	431	677	34 607	22 943	4 353
	VII	25 219	24 540	2 401	2 387	590	1 381	2 089	1 460	3 029	5 011	68 107	36 394	9 027
	VIII	37 867	21 179	6 453	2 216	1 076	2 315	2 846	1 403	2 810	7 134	85 299	42 838	10 689
	IX	15 668	5 633	406	480	153	226	600	396	703	893	25 158	11 066	5 683
	X	12 204	4 466	172	249	138	117	454	258	406	513	18 977	5 737	4 321
	XI	8 133	2 610	167	224	163	82	262	171	213	347	12 372	3 880	3 268
	XII	9 492	2 381	180	177	153	93	302	150	128	420	13 476	4 248	3 545
1953	I	8 121	2 492	129	171	158	71	138	120	140	226	11 766	4 985	2 770
	II	5 377	1 652	193	128	205	66	175	110	123	339	8 368	2 714	2 737
	III	8 102	2 395	312	164	240	70	179	144	181	438	12 225	3 990	3 536
	IV	10 558	2 449	211	226	180	85	208	181	214	387	14 699	5 814	4 659
	V	17 920	4 234	248	380	195	116	293	290	265	519	24 460	12 581	5 312
	VI	36 298	12 002	916	492	242	177	331	255	454	584	51 751	26 788	6 109

## 11. Suomen ja ulkomaiden välinen suora merenkulku — Den direkta sjöfarten mellan Finland och utlandet

Direct navigation between Finland and foreign countries.

Vuosi ja kuukausi År och månad Year and month		Saapuneet alukset — Anlända fartyg — Vessels entered																																																																																																																																																																																																									
		Kaikkiaan — Summa Total				Siitä lastissa — Därav lastförande — Of which with cargo																																																																																																																																																																																																					
						Kaikkiaan — Summa — Total						Suomalaisia aluksia — Finska fartyg Finnish vessels																																																																																																																																																																																															
		Luku Antal Number	1 000 nettotonnia nettoton net tons	Luku Antal Number	1 000 nettotonnia nettoton net tons	Tuonti Import Imports 1 000 t	Luku Antal Number	1 000 nettotonnia nettoton net tons	Tuonti Import Imports 1 000 t	Luku Antal Number	1 000 nettotonnia nettoton net tons	Tuonti Import Imports 1 000 t																																																																																																																																																																																															
1938	8 047	5 592	4 952	3 655	3 788	2 506	1 504	1 897	1945	1 360	930	744	384	531	486	255	380	1946	3 024	2 339	1 771	1 483	2 036	1 119	678	1 096	1947	4 020	3 569	2 482	2 363	3 595	1 409	967	1 701	1948	5 244	4 017	3 191	2 850	4 592	2 079	1 618	3 167	1949	5 595	3 979	3 040	2 487	3 223	2 040	1 530	2 617	1950	7 118	4 876	3 708	2 948	4 021	2 362	1 767	3 074	1951	9 079	5 853	4 766	3 590	5 537	2 421	1 850	3 448	1952	8 443	5 946	4 973	4 046	5 475	2 759	2 168	3 756																																																																																																																											
	1952	1953	1952	1953	1952	1953	1952	1953	1952	1953	1952	1953	1952	1953	1952	1953																																																																																																																																																																																											
I	404	295	392	287	338	193	320	181	517	232	190	128	162	118	310	187	II	297	204	297	206	261	151	263	149	397	142	160	105	129	98	251	117	III	312	234	292	246	272	174	247	172	373	129	157	108	133	100	247	106	VI	415	319	370	273	358	208	312	181	463	198	198	119	164	108	330	151	V	734	573	548	421	499	307	417	265	604	336	262	191	206	174	389	282	VI	998	883	615	543	580	420	419	311	527	345	298	248	209	192	359	258	VII	1 223	926	783	564	708	444	493	334	507	392	353	281	235	232	317	328	VIII	1 164	843	702	571	535	455	415	343	420	413	308	285	217	229	293	356	IX	1 039	689	587	479	420	396	295	293	415	380	245	224	182	184	315	303	X	792	517	343	408	343	408	285	345	394	394	192	222	164	217	285	303	XI	592	418	335	272	272	272	272	272	383	383	188	167	167	167	307	307	XII	473	425	324	308	324	308	308	308	475	475	208	200	200	200	353	353

Vuosi ja kuukausi År och månad Year and month		Lähteneet alukset — Avgångna fartyg — Vessels cleared																																																																																																																																																																																																									
		Kaikkiaan — Summa Total				Siitä lastissa — Därav lastförande — Of which with cargo																																																																																																																																																																																																					
						Kaikkiaan — Summa — Total						Suomalaisia aluksia — Finska fartyg Finnish vessels																																																																																																																																																																																															
		Luku Antal Number	1 000 nettotonnia nettoton net tons	Luku Antal Number	1 000 nettotonnia nettoton net tons	Vienti Export Exports 1 000 t	Luku Antal Number	1 000 nettotonnia nettoton net tons	Vienti Export Exports 1 000 t	Luku Antal Number	1 000 nettotonnia nettoton net tons	Vienti Export Exports 1 000 t																																																																																																																																																																																															
1938	8 021	5 587	7 174	5 100	6 695	3 161	1 731	2 432	1945	1 412	973	1 155	824	1 202	671	386	522	1946	3 020	2 332	2 655	1 844	2 539	1 356	649	928	1947	3 989	3 492	3 552	2 684	3 791	1 714	856	1 258	1948	5 276	4 072	4 225	2 863	4 049	1 838	1 049	1 558	1949	5 585	3 980	5 008	3 328	4 705	2 033	1 294	1 971	1950	7 088	4 834	6 452	4 199	6 001	2 392	1 566	2 378	1951	9 052	5 846	8 364	4 978	7 527	2 734	1 724	2 645	1952	8 426	5 957	7 181	4 607	5 911	2 381	1 648	2 217																																																																																																																											
	1952	1953	1952	1953	1952	1953	1952	1953	1952	1953	1952	1953	1952	1953	1952	1953																																																																																																																																																																																											
I	427	343	422	330	314	299	262	281	346	375	150	138	107	125	151	185	II	321	166	321	179	226	148	213	155	270	162	113	81	91	80	136	89	III	279	232	263	233	202	211	186	212	214	250	96	107	77	94	98	123	IV	402	332	367	287	266	295	234	253	261	298	109	124	82	107	108	144	V	724	541	528	407	553	471	378	319	455	401	201	186	138	139	167	187	VI	924	823	576	513	792	765	440	461	531	566	250	247	151	178	173	203	VII	1 236	993	765	590	1 103	929	634	520	728	699	340	285	213	194	223	236	VIII	1 177	854	738	566	1 085	788	622	500	754	641	307	269	186	198	232	240	IX	1 032	697	593	486	949	620	512	410	739	557	262	206	169	147	241	208	X	841	529	529	564	770	564	442	427	649	649	224	197	152	162	241	208	XI	609	448	526	272	272	272	272	272	527	527	178	146	146	146	234	234	XII	454	407	388	319	388	319	319	319	437	437	151	136	136	136	213	213

## 12. Kauppalaivasto — Handelsflottan — Merchant fleet

Vuosi ja kuukausi År och månad Year and month	Höyryalukset — Ångfartyg Steamers		Moottorialukset <sup>1)</sup> — Motorfartyg <sup>1)</sup> Motor ships <sup>1)</sup>		Purjealukset — Segelfartyg Sailing vessels		Yhteensä — Summa Total	
	Luku Antal Number	1 000 Bruttotonnia Bruttoton Gross tonnage	Luku Antal Number	1 000 Bruttotonnia Bruttoton Gross tonnage	Luku Antal Number	1 000 Bruttotonnia Bruttoton Gross tonnage	Luku Antal Number	1 000 Bruttotonnia Bruttoton Gross tonnage
1938 .....	562	552	196	53	99	39	857	644
1945 .....	312	232	167	21	15	14	494	267
1946 .....	333	280	203	37	13	13	549	330
1947 .....	386	411	247	66	11	13	644	490
1948 .....	385	423	256	82	12	15	653	520
1949 .....	387	428	261	94	9	12	657	534
1950 .....	376	458	269	104	7	6	652	568
1951 .....	375	468	268	120	5	3	648	591
1952 .....	360	473	263	159	3	(0.3)	626	632
1952 III ..	369	471	260	137	5	3	634	611
IV ..	361	465	260	140	4	1	625	606
V ..	360	465	261	145	4	1	625	611
VI ..	359	467	257	146	4	1	620	614
VII ..	361	472	259	146	4	1	624	619
VIII ..	361	471	261	149	4	1	626	621
IX ..	360	470	261	149	4	1	625	620
X ..	357	466	261	149	3	(0.3)	621	615
XI ..	357	467	260	148	3	(0.3)	620	615
XII ..	360	473	263	159	3	(0.3)	626	632
1953 I ..	355	467	264	167	3	(0.3)	622	634
II ..	352	466	262	166	3	(0.3)	617	632
III ..	346	462	261	165	3	(0.3)	610	627
IV ..	341	447	262	175	3	(0.3)	606	622
V ..	340	448	264	174	3	(0.3)	607	622
VI ..	340	448	268	190	2	(0.1)	610	638
VII ..	339	447	271	200	2	(0.1)	612	647
VIII ..	339	447	271	200	2	(0.1)	612	647
IX ..	338	442	273	207	2	(0.1)	613	649
X ..	339	447	274	210	2	(0.1)	615	657

13. Liikenteessä olevat moottoriajoneuvot.<sup>2)</sup> — Motorfordon i trafik.<sup>2)</sup>  
Motor vehicles in service.

Vuosi ja kuukausi År och månad Year and month	Henkilöautot Personbilar Cars		Kuorma-autot Lastbilar Lorries		Paketti- autot Paket- bilar Vans	Linja- autot Bussar Buses	Seka- autot Kombi- nerade bussar o. lastb. Combi- ned buses and lorries	Erikois- autot Special- bilar Special cars	Autoja yhteensä Summa automobi- liler Total	Mootto- ripyörät Motor- cyklar Motor cycles	Rekisteriin merkityt uudet ajoneuvot Registrerade nya bilar Registered new motor vehicles					
	yksit. privat	ammatt. yrkesm. professional	yksit. privat	ammatt. yrkesm. professional							Henk- autot Person- bilar Cars	Kuorm- autot Last- bilar Lorries	Paketti- autot Paket- bilar Vans	Linja- autot Bussar Buses	Autoja yht. Summa auto- mobiler Total	Moott- pyörät Motor- cyklar Motor cycles
1948 ....	18 640		24 400		2 453	2 455	236	951	49 135	5 749	..	..	..	..	..	..
1949 ....	23 167		25 932		2 803	2 948	253	1 090	56 193	7 863	..	..	..	..	..	..
1950 ....	26 814		26 512		3 299	3 305	234	1 092	61 256	9 759	..	..	..	..	..	..
1951 ....	30 472	5 759	15 790	14 038	5 394	3 408	195	1 150	76 206	13 463	..	..	..	..	..	..
1952 ....	45 202	7 417	18 089	16 917	8 208	3 933	191	1 295	101 252	28 853	..	..	..	..	..	..
1953 I	45 801	7 455	18 153	16 947	8 271	3 933	183	1 302	102 045	29 204	568	250	67	28	921	226
II	46 247	7 543	18 288	17 068	8 326	3 966	183	1 310	102 931	29 630	509	245	54	28	845	347
III	47 067	7 597	18 388	17 183	8 386	3 988	191	1 325	104 125	30 547	664	149	41	19	891	619
IV	48 236	7 637	18 525	17 357	8 476	4 023	194	1 333	105 781	32 056	951	281	64	33	1 341	1 239
V	49 200	7 678	18 649	17 485	8 564	4 035	194	1 343	107 148	34 102	851	261	64	18	1 204	1 793
VI	49 842	7 792	18 829	17 613	8 692	4 076	194	1 356	108 394	36 351	564	289	108	30	1 004	1 950
VII	50 638	7 813	18 975	17 756	8 828	4 095	194	1 373	109 672	38 592	614	274	122	31	1 054	1 969
VIII	51 308	7 868	19 127	17 981	8 996	4 123	193	1 387	110 983	40 358	453	229	142	24	861	1 378
IX	52 230	7 915	19 332	18 144	9 256	4 154	192	1 401	112 624	42 543	581	326	224	30	1 174	1 710
X	53 487	8 101	19 474	18 371	9 469	4 178	191	1 427	114 698	43 956	969	282	174	25	1 472	958

<sup>1)</sup> Tähän sisältyy myös apukonella varustetut purjealukset. — Häril ingå även segelfartyg med hjälpmaskin. — Including sailing vessels with an auxiliary motor.

<sup>2)</sup> Autorekisterien mukaan. — <sup>2)</sup> Enligt automobilregistren.

## 14. Valtionrautatiet — Statsjärnvägarna — State railways

Vuosi ja kuukausi År och månad Year and month	Kuljetettu tavaramäärä Refordrat gods Freight carried		Varsinaiset matkustajat Egentliga resande Passengers carried	Tulot henkilöliikenteestä Inkomster av persontrafiken Receipts from passenger traffic	Tulot tavara- liikenteestä Inkomster av godstrafiken Receipts from freight traffic	Tulot kaikkiaan Summa inkomster Total receipts	Varsinaiset menot Egentliga utgifter Expenditure proper	Ylijäämä (+) tai vajaus (—) Överskott (+) eller underskott (—) Net surplus (+) or deficit (—)
	1 000 t	1 000 000 t-km	1 000	Milj. mk — Million markkas				
1938	13 733	2 263	23 714	302	755	1 113	923	+ 190
1945	11 489	2 462	61 344	1 864	1 431	3 467	4 493	— 1 026
1946	14 610	3 185	59 717	2 546	3 203	6 086	6 486	— 400
1947	15 645	3 458	60 115	3 064	4 713	8 260	8 514	— 254
1948	15 451	3 458	48 720	3 878	9 159	13 642	11 958	+ 1 684
1949	13 926	3 004	43 528	3 381	8 138	12 143	13 079	— 936
1950	15 803	3 450	45 234	3 528	8 803	13 200	15 708	— 2 508
1951	19 461	4 429	42 607	4 710	14 968	21 236	20 505	+ 731
1952	17 201	3 947	36 592	5 130	18 102	25 099	24 002	+ 1 097
1952 III	1 475	378	2 946	371	1 570	2 082	1 957	+ 125
IV	1 386	337	2 718	427	1 512	2 101	1 940	+ 161
V	1 567	320	2 768	397	1 515	2 058	2 193	— 135
VI	1 423	306	2 955	547	1 364	2 046	2 045	+ 1
VII	1 421	311	3 034	626	1 399	2 180	1 990	+ 190
VIII	1 248	284	3 057	589	1 299	2 034	1 870	+ 164
IX	1 343	301	3 748	347	1 394	1 893	1 945	— 52
X	1 443	324	2 585	331	1 481	1 965	1 976	— 11
XI	1 468	322	2 635	335	1 351	1 864	1 973	— 109
XII	1 319	294	2 716	461	1 325	1 983	2 465	— 482
1953 I	1 147	282	4 184	353	1 188	1 666	1 609	+ 57
II	1 020	287	2 392	293	1 123	1 531	1 922	— 391
III	1 330	351	2 636	365	1 419	1 898	1 965	— 67
IV	1 202	312	2 686	420	1 299	1 843	1 849	— 6
V	1 235	278	2 545	402	1 246	1 753	2 175	— 422
VI	1 392	306	2 641	536	1 370	2 012	2 059	— 47
VII	1 358	304	2 600	635	1 352	2 125	1 820	+ 305
VIII	1 287	303	2 804	525	1 307	1 947	1 810	+ 137
IX	1 401	328	3 640	313	1 386	1 806	1 868	— 62

## 15. Posti- ja lennätinlaitos — Post- och telegrafverket — Postal, telegraphic and telephone services.

Vuosi ja kuukausi År och månad Year and month	Postitulot Post- inkomster Postal revenue	Puhelin- tulot Telefon- inkomster Revenue from telephone service	Lennätin- tulot Telegraf- inkomster Income from telegraphic service	Muita tuloja Övriga inkomster Other income	Yhteensä Summa Total income	Kaukopuhelut Fjärrsamtal Trunk calls		Sähkösanomat Telegram Telegrams	
						kotimaassa (3 min. jaks.) inrikes (3 min. period.) — <sup>1)</sup>	ulkomaille (minuuteissa) till utlandet (i minuter) — <sup>1)</sup>	kotimaassa inrikes within Finland	ulkomaille till utlandet abroad
Milj. mk — Million markkas						1 000			
1938	199.3	85.6	16.2	3.2	304.3	27 418	558	276	309
1945	992.0	530.2	40.0	46.8	1 609.0	43 150	1 197	823	131
1946	1 702.9	757.2	63.8	32.0	2 560.9	48 644	1 233	891	261
1947	2 049.1	1 088.8	130.5	41.9	3 310.3	47 466	1 218	821	316
1948	2 646.5	1 400.6	172.1	48.2	4 267.4	47 243	1 338	746	349
1949	2 969.0	1 461.3	199.5	26.9	4 656.7	49 809	1 325	660	370
1950	3 560.3	1 890.9	234.8	35.3	5 721.3	53 974	1 361	652	397
1951	4 229.0	2 392.4	304.8	748.0	7 674.2	58 056	1 500	667	473
1952	5 124.7	2 798.5	370.4	1 174.7	9 468.3	59 639	1 454	677	458
1952 III	382.8	197.7	26.4	95.4	702.3	4 953	119	52	35
IV	387.4	287.8	26.3	96.2	797.7	4 929	113	50	34
V	376.7	205.2	31.5	98.5	711.9	5 361	126	65	39
VI	416.8	192.3	24.5	96.0	729.6	4 624	113	62	37
VII	410.8	211.2	66.6	96.5	785.1	4 719	152	58	51
VIII	371.5	271.3	14.8	96.6	754.2	4 697	119	57	39
IX	378.8	230.7	26.3	96.8	732.6	4 999	109	57	41
X	401.1	300.4	33.9	99.7	835.1	5 309	120	55	40
XI	395.2	194.2	28.5	97.5	715.4	5 102	119	57	35
XII	824.6	197.4	29.3	110.5	1 161.8	4 940	122	66	35
1953 I	388.2	273.0	35.1	97.4	793.7	5 083	113	50	29
II	374.6	213.4	24.1	96.6	708.7	4 843	112	43	27
III	404.5	203.5	26.6	97.6	732.2	5 360	122	52	31
IV	419.8	304.8	28.2	102.6	855.4	5 246	110	51	30
V	383.6	205.2	21.5	99.6	709.9	5 375	127	63	32
VI	391.8	241.1	26.9	98.6	758.4	5 066	121	59	34
VII	388.1	272.7	26.2	96.9	783.9	4 993	117	55	35
VIII	380.3	240.8	27.4	96.8	745.3	5 152	123	59	35
IX	414.9	161.0	32.1	97.2	705.2	5 366	126	57	37

<sup>1)</sup> Within Finland (3-minute periods). — <sup>2)</sup> Abroad (minutes).

## 16. Tuonnin ja viennin arvo — Värdet av importen och exporten — Value of imports and exports

Vuosi ja kuukausi År och månad Year and month	Tuonti; milj. mk — Import; milj. mk Imports million markkas					Vienti; milj. mk — Export; milj. mk Exports million markkas					Viennin (+) tai tuonnin (—) enenmyys Överskott av exporten (+) eller importen (—) *)
	Raaka-aineet Råvaror Raw materials	Koneet Maskiner Machines	Ravinto- ja nautinto-aineet Födo- o. njutnings-ämnen—*)	Muut kulutus-tavarat Andra konsumtions-varor — *)	Yhteensä Summa Total	Eläimistä saadut ruokatav. Anima-liska livs-medel— *)	Puutava-rat ja puuteok-set Trävirke och trä-arbeten — *)	Paperi-teollisuus-tuotteet Pappers-industri-alster — *)	Muut tavarat Övriga varor Other goods	Yhteensä Summa Total	
1938 .....	3 571	1 923	1 200	1 913	8 607	699	3 360	3 458	881	8 398	— 209
1948 .....	32 245	12 641	13 198	8 285	66 369	56	23 797	28 940	3 712	56 505	— 9 864
1949 .....	30 248	15 191	9 370	11 469	66 278	1 590	31 046	26 713	6 257	65 606	— 672
1950 .....	38 214	19 218	16 786	14 930	89 148	1 952	35 535	35 062	8 880	81 479	— 7 669
1951 .....	75 568	32 358	24 402	23 136	155 464	2 026	73 407	99 108	12 342	186 883	+31 419
1952 .....	75 494	49 006	32 600	25 087	182 186	2 927	70 312	66 385	17 205	156 829	—25 257
1952 VII .....	6 731	5 226	2 855	1 997	16 809	351	9 273	3 419	1 114	14 157	— 2 652
VIII .....	5 184	3 510	1 912	1 585	12 191	341	8 612	2 730	975	12 658	+ 467
IX .....	5 437	3 267	1 339	1 851	11 894	278	7 513	4 085	1 661	13 537	+ 1 643
X .....	5 149	3 395	1 844	1 705	12 093	245	7 846	4 487	1 754	14 332	+ 2 239
XI .....	5 598	2 796	3 487	1 397	13 278	251	5 792	4 663	2 627	13 333	+ 55
XII .....	5 397	3 808	3 185	1 291	13 681	302	4 701	4 539	3 240	12 782	— 899
1953 I .....	5 081	3 130	2 430	1 410	12 051	170	2 714	3 659	1 874	8 417	— 3 634
II .....	3 588	1 571	1 298	816	7 273	222	1 278	2 378	1 969	5 847	— 1 426
III .....	3 639	2 472	2 207	1 443	9 761	177	3 181	5 043	1 349	9 750	— 11
IV .....	3 524	3 414	3 576	1 254	11 768	215	3 162	4 097	1 871	9 345	— 2 423
V .....	3 375	2 718	2 839	1 161	10 093	125	3 317	3 848	1 896	9 186	— 907
VI .....	3 591	2 944	2 449	1 002	9 986	110	5 306	4 046	2 718	12 180	+ 2 194
VII .....	4 003	2 590	2 093	945	9 631	139	8 091	3 517	2 054	13 801	+ 4 170
VIII .....	4 059	2 482	2 083	1 095	9 719	142	6 392	4 328	2 038	12 900	+ 3 181
IX .....	3 805	2 415	1 938	1 230	9 388	164	5 347	4 176	2 128	11 815	+ 2 427
X .....	4 617	3 213	1 436	1 370	10 636	227	5 094	4 761	3 601	13 683	+ 3 047

17. Tuonnin ja viennin volyymi-indeksi <sup>1)</sup> — Volymindex för importen och exporten <sup>1)</sup>  
Volume index for imports and exports

Vuosi ja kuukausi År och månad Year and month	Tuonti — Import — Imports										Vienti — Export — Exports		
	Eläimistä saadut ruokatav. Anima-liska livs-medel—*) 78 %	Vilja ja viljatrotteet Spannmål och spannmålsprodukter—*) 99 %	Kehruu-aineet/ Spånads-ämnen Textile raw materials 94 %	Kehruu-tuotteet Spånads-varor Textile products 50 %	Rauta-tavarat Järn-varor Iron ware 35 %	Raaka-aineet Råvaror Raw materials 69 %	Koneet yms. Maskiner o. d. Machines 49 %	Ravinto- ja nautinto-aineet Födo- o. njutnings-ämnen—*) 91 %	Muut kulutus-tavarat Andra konsumtions-varor—*) 35 %	Yleis-indeksi Total-index Total index 62 %	Puu-tavarat Trävaror Wood 91 %	Paperi-teoll. tuotteet Pappers-industri-alster—*) 87 %	Yleis-indeksi Total-index Total index 84 %
1938 .....	137	103	108	175	105	132	151	131	167	138	88	108	102
1948 .....	1 509	156	92	68	139	123	134	157	76	121	64	83	67
1949 .....	451	87	123	142	153	111	135	105	100	112	77	91	80
1950 .....	415	114	114	165	123	116	139	128	109	120	80	104	88
1951 .....	816	172	133	186	170	146	206	127	133	151	110	116	110
1952 .....	352	234	138	225	201	159	311	196	164	187	96	97	97
1952 VII .....	819	272	173	278	236	200	358	203	199	232	100	101	100
VIII .....	612	251	159	264	227	188	347	197	187	220	93	96	95
IX .....	505	230	152	249	222	181	337	187	179	212	94	96	95
X .....	340	207	145	239	210	170	327	178	172	202	97	96	96
XI .....	341	212	147	232	203	162	315	185	168	195	97	98	97
XII .....	352	234	138	225	201	159	311	196	164	187	96	97	97
1953 I .....	...	274	160	186	253	201	346	190	128	204	151	111	127
II .....	719	178	166	148	240	191	249	162	113	177	136	99	120
III .....	767	190	172	131	208	167	216	168	112	163	172	120	138
IV .....	725	303	154	123	161	156	219	196	106	163	172	120	141
V .....	633	305	147	125	150	142	208	188	103	155	133	119	130
VI .....	571	257	143	126	109	135	208	178	97	149	100	119	118
VII .....	512	234	127	124	99	129	205	170	95	144	90	116	109
VIII .....	531	226	135	121	90	126	202	169	93	141	82	116	103
IX .....	446	214	128	119	88	124	201	167	93	139	81	116	101
X .....	432	190	119	121	88	121	205	159	93	137	80	115	101

*Muist.* Kuukausi-indeksiluvuissa on otettu huomioon tavaravaihto vuoden alusta kunkin kuukauden loppuun saakka. Tuonnissa on käytetty cif- ja viennissä fob-hintoja. Prosenttiluvut tavararyhmien nimitysten jäljessä ilmoittavat kuinka suuri osa kuhunkin ryhmään kuuluvista tavaroista — v:n 1935 arvojen mukaan — on indeksii laskettaessa otettu huomioon.

*Anm.* Månadsindextalen basera sig på varubyten från årets början till slutet av resp. månad. För importen har använts cif-pris, för exporten fob-pris. — Procentalen efter varornas namn ange resp. indextals omfattning, i det att de — på basen av 1935 års värden — uttrycka, huru stor del av varje grupp, som medtagits i indexberäkningen.

*N. B.* The monthly indices take into consideration the exchange of goods from 1 January to the end of the month in question. Imports are given at cif prices, exports at fob prices. The percentage figure given under the column headings for the various groups of goods, indicates the amount of the goods of the group — according to 1935 values — that is considered in the calculation of the indices.

<sup>1)</sup> 1935 = 100. Ulkomaankauppatilaston mukaan. — Enligt utrikeshandelsstatistiken.

\*) Food, beverages and tobacco. — \*) Other consumers' goods. — \*) Foodstuffs of animal origin. — \*) Timber and wood products. — \*) Paper industry products. — \*) Export surplus (+) or import surplus (—). — \*) Cereals and cereal products.

## 18. Tärkeimpien tavarain tuonti — Importen av de viktigaste varorna — Imports of certain commodities

Vuosi ja kuukausi År och månad Year and month	Silli, suolattu Sill, saltad Herring, salted	Kahvi, paah- tamaton Kaffe, orostat Coffee, not roasted	Vehnä, jauha- maton Vete, omalet Wheat, not milled	Ruis, jauha- maton Råg, omalen Rye, not milled	Riisi ja riisi- suurimot Ris och risgryn Rice and rice groat	Perunajauho Potatismjöl Potato fecula	Sianhira (lard) Svinister (lard) Lard	Sokeri Socker Sugar
	Tonnia — Ton — Tons							
1938 .....	436	26 222	49 605	26 020	15 955	2 561	63	117 562
1948 .....	9 081	9 151	109 458	125 854	20	146	859	92 406
1949 .....	7 801	11 328	151 621	6 000	5 996	1 455	1 088	90 403
1950 .....	4 892	14 919	203 244	34 500	1 784	2 865	1 367	110 898
1951 .....	4 467	14 771	214 495	102 959	7 127	6 254	66	107 198
1952 .....	3 265	21 791	315 948	127 176	9 929	2 980	139	120 514
1952 IV .....	—	1 187	34 448	16 060	1 615	1	56	9 921
V .....	186	2 271	38 863	22 976	375	10	5	9 368
VI .....	0	1 847	31 078	17 363	0	30	7	13 710
VII .....	—	1 949	22 783	9 734	2 399	492	50	15 540
VIII .....	0	1 688	16 028	2 871	1 468	0	—	10 417
IX .....	0	1 689	1 898	2 119	1 470	654	0	8 963
X .....	270	1 841	13 302	1 954	1	25	—	8 795
XI .....	333	2 219	42 158	16 961	1	—	1	13 720
XII .....	962	1 804	40 521	11 247	1 243	20	15	7 180
1953 I .....	0	2 075	20 957	8 585	300	0	245	5 724
II .....	757	1 791	793	1 581	0	20	254	7 469
III .....	121	1 583	17 208	11 196	0	8	32	7 771
IV .....	586	1 917	54 317	26 174	0	5	8	13 572
V .....	295	1 842	35 461	22 901	0	5	8	12 359
VI .....	222	1 988	26 780	9 616	1 982	14	65	13 820
VII .....	54	1 827	30 041	6 086	0	11	18	10 187
VIII .....	718	1 914	23 694	2 570	0	205	16	14 353
IX .....	20	1 779	15 726	2 015	2 522	58	—	10 924
X .....	507	920	5 975	5 797	2	10	0	11 391

Vuosi ja kuukausi År och månad Year and month	Öljykakut, Öljykakkujau- hot ja -rouheet Oljekakor, oljekaksmjöl och -kross — <sup>1)</sup>	Tupakka, valmistamaton Tobak, oarbetad Raw tobacco	Keittosuola Koksalt Common-salt	Rikki Svavel Sulphur	Kivihiili Stenkol Coal	Kokst Koks Coke	Bentsini Bensin Motor spirits	Moottoripetrolit ja paloöljy Motorpetroleum och fotogen Motor petro- leum and kerosene
	Tonnia — Ton — Tons							
1938 .....	58 758	3 972	117 263	55 187	1 528 548	248 045	136 654	64 726
1948 .....	52 444	6 630	130 882	21 023	1 999 932	412 504	199 519	43 650
1949 .....	67 656	2 129	66 880	19 574	944 788	250 526	216 498	37 300
1950 .....	41 867	4 270	96 589	22 638	1 458 309	469 053	243 602	67 401
1951 .....	75 465	4 613	106 273	36 513	1 991 357	345 235	266 106	53 137
1952 .....	96 966	4 872	91 029	27 652	2 241 499	346 840	284 265	63 615
1952 IV .....	17 192	362	840	17	154 184	18 423	20 787	3 763
V .....	15 930	461	12 536	4 305	244 385	9 531	24 681	7 557
VI .....	7 608	435	12 578	5 699	278 782	29 655	26 130	4 732
VII .....	3 650	240	8 659	—	220 259	30 051	28 099	5 142
VIII .....	863	443	7 153	0	271 238	29 482	19 213	5 573
IX .....	1 283	469	7 836	2 916	211 416	22 903	29 688	8 541
X .....	9 667	511	7 379	1 668	99 952	15 407	35 408	8 486
XI .....	7 811	430	17 277	1 987	188 911	39 553	20 780	6 752
XII .....	8 392	266	8 206	3 469	144 055	33 121	21 771	4 409
1953 I .....	6 252	411	8 470	53	130 307	37 374	15 094	4 260
II .....	3 137	396	353	2 769	61 970	3 381	20 200	3 045
III .....	6 338	407	127	0	46 818	27 355	19 680	3 363
IV .....	7 717	399	3 170	2 550	64 170	16 692	25 797	4 522
V .....	4 620	366	8 690	6	73 655	14 115	20 251	6 357
VI .....	919	375	11 656	1 041	156 807	8 761	39 597	8 538
VII .....	5 709	229	7 522	1 103	166 898	23 829	31 299	4 956
VIII .....	4 702	455	10 356	4 029	170 389	18 620	30 141	7 393
IX .....	2 520	497	7 714	2 020	210 249	14 217	28 333	10 496
X .....	956	395	9 586	2 641	228 082	14 282	22 907	8 467

<sup>1)</sup> Oil cake, oil cake meal and grits.

## 18. Tärkeimpien tavarain tuonti (jatk.) — Importen av de viktigaste varorna (forts.) — (cont.)

Vuosi ja kuukausi År och månad Year and month	Typpi- lannoitteet Kvävegöd- ningsmedel Nitrogen fertilizers	Fosfaatti- lannoitteet Fosfatgöd- ningsmedel Phosphated fertilizers	Kalli- lannoitteet Kaligödnings- medel Potash fertilizers	Nautaeläinten vuodat, tuoreet tai suolatut Hudar av nöt- kreatur, färska eller saltade — <sup>1)</sup>	Raaka kausu- ja kautsu- jätteet Rå kautschuk o. kautschuk- avfall — <sup>2)</sup>	Laatat, levyt ja pasta vul- kanisoimatto- masta kaut- susta—Plattor, skivor o. pasta av ovulkanise- rad kautschuk — <sup>3)</sup>	Autorenkaat Automobil- ringar Automobile tyres and tubes	Villa Ull Wool	Villa- ja karva- kankaat Tyger av ull och av djur- hår Woven wool and hair fabrics
	Tonnia — Ton — Tons								
1938 .....	51 987	97 959	40 985	5 981	2 839	2 891	338	2 655	..
1948 .....	49 221	225 262	83 695	4 724	1 658	2 129	2 221	3 705	868
1949 .....	51 228	244 649	93 467	6 858	1 732	3 021	995	4 948	1 233
1950 .....	72 863	211 756	55 883	5 780	2 334	2 207	1 231	6 265	1 191
1951 .....	99 469	357 498	73 324	7 073	876	6 602	3 177	4 800	1 019
1952 .....	133 042	295 955	100 440	3 414	681	2 850	1 548	4 259	1 199
1952 IV ..	12 250	27 465	8 206	41	28	3	93	282	129
V ..	14 971	41 782	5 402	212	37	1	159	291	109
VI ..	3 074	29 878	12 758	237	51	341	183	347	74
VII ..	14 153	39 530	9 450	0	21	117	113	384	92
VIII ..	9 028	32 822	11 108	43	23	—	120	232	106
IX ..	11 739	21 163	12 523	35	21	706	115	316	127
X ..	7 168	13 839	15 697	530	54	407	194	435	90
XI ..	5 951	36 482	3 903	161	28	1	57	330	59
XII ..	11 185	15 851	8 373	778	325	15	63	403	51
1953 I ..	1 196	2 090	2 000	206	26	108	48	634	59
II ..	1 744	618	—	41	10	120	20	207	34
III ..	1 330	21 196	—	40	73	770	46	474	41
IV ..	7 129	5 166	3 519	1 387	55	172	87	362	22
V ..	21 993	9 088	12 993	—	73	323	35	336	26
VI ..	13 893	9 989	3 696	250	52	359	95	276	27
VII ..	10 616	10 456	15 100	190	45	323	43	213	17
VIII ..	5 048	22 491	13 145	98	88	528	80	306	58
IX ..	5 878	6 736	6 600	494	324	117	126	305	56
X ..	8 226	31 174	16 743	42	114	278	103	458	73

Vuosi ja kuukausi År och månad Year and month	Puuvilla Bomull Cotton	Puuvilla- kankaat Tyger av bomull Woven cotton fabrics	Tiilet, tulen- kestävät Tegel, elfasta Fireproof bricks	Takkirauta Tackjärn Pigiron	Tankorauta ja teräs Stångjärn och stål Iron and steel bars	Rauta- ja teräslevy Järn- och stål- plåt Sheet iron and steel	Generaattorit, moottorit yms. sähkökoneet Generatorer, motorer o. a. d. elektr. maskiner Generators, motors and other electric machines	Autot ja ni- den alustat Automobiler och under- reden till dem Automobiles and automobile chassis
	Tonnia — Ton — Tons							
1938 .....	14 104	3 466	25 681	29 007	..	52 440	3 209	8 019
1948 .....	9 856	1 054	14 115	18 966	95 503	59 819	3 982	4 792
1949 .....	12 340	2 775	30 743	23 499	84 171	77 185	4 629	4 899
1950 .....	8 546	3 952	18 269	7 913	75 575	82 031	4 657	5 332
1951 .....	12 943	4 276	17 614	7 518	127 180	116 227	4 130	18 699
1952 .....	14 270	7 255	18 887	21 475	132 896	124 546	4 191	26 448
1952 IV ..	2 244	986	919	3 339	11 628	11 779	553	3 333
V ..	1 335	1 041	2 806	3 016	11 746	12 376	358	4 171
VI ..	1 149	699	1 465	1 274	15 493	12 004	272	2 307
VII ..	1 631	568	2 685	4 757	12 469	11 277	483	3 109
VIII ..	1	432	1 615	2 073	11 355	6 657	281	1 337
IX ..	554	395	1 921	2 703	10 813	8 829	344	1 690
X ..	1 082	313	2 153	968	8 680	7 735	392	2 224
XI ..	2 416	283	1 148	80	7 384	8 278	281	990
XII ..	984	218	564	70	7 096	8 500	278	738
1953 I ..	1 020	330	1 041	124	9 388	7 846	412	647
II ..	1 523	201	910	20	3 614	7 893	198	410
III ..	1 293	303	259	29	2 813	7 605	209	592
IV ..	463	275	971	130	2 841	5 968	370	1 167
V ..	724	248	488	57	3 037	6 518	514	626
VI ..	518	176	441	50	2 320	2 786	339	970
VII ..	—	157	1 682	327	1 945	5 835	474	1 084
VIII ..	2 369	171	697	5	1 588	3 660	179	545
IX ..	348	187	1 450	272	1 519	4 731	262	729
X ..	—	228	1 534	150	2 768	5 655	400	894

<sup>1)</sup> Uncured or salted neat hides — <sup>2)</sup> Raw rubber and rubber waste — <sup>3)</sup> Plates, sheets and pastes of non-vulcanized rubber.

## 19. Tärkeimpien tavarain vienti — Exporten av de viktigaste varorna — Exports of certain commodities

Vuosi ja kuukausi År och månad Year and month	Sianliha ja silava Svinkött och fläsk Pork and lard	Juusto Ost Cheese	Malmi <sup>1)</sup> Malm <sup>1)</sup> Ores <sup>1)</sup>	Tulitikut Tändstickor Matches	Pyöreä puutavara Rundvirke Round wood	Siitä — Därav — Of which		Vaneri Faner Plywood and veneers	Sahattu puutavara Sågade trävaror Sawn lumber
						Paperipuu Pappersved Pulpwood	Kaivospölyt Gruvstolpar Pitprops		
Tonnia — Ton — Tons					k-m <sup>2</sup> — f-m <sup>2</sup>			stds	
1938 .....	2 720	6 771	22 293	1 893	2 783 907	891 895	1 624 805	221 934	861 464
1948 .....	—	75	17 087	1 060	1 996 406	427 206	1 279 796	175 398	469 972
1949 .....	4 684	4 112	40 459	1 592	2 250 657	845 878	1 133 956	208 161	607 287
1950 .....	628	7 841	6 818	2 481	3 265 708	1 882 293	880 040	195 339	682 540
1951 .....	532	7 973	8 371	1 398	5 304 698	3 477 759	1 121 918	279 231	875 003
1952 .....	—	9 522	7 000	1 268	5 112 003	2 631 099	1 653 143	221 850	611 180
1952 IV ..	—	774	60	72	147 850	93 790	18 387	23 954	13 169
V ..	—	758	89	117	616 495	291 984	133 502	19 345	31 896
VI ..	—	664	—	50	677 612	424 392	165 211	18 304	40 440
VII ..	—	558	1 734	61	887 974	430 244	401 064	14 414	70 743
VIII ..	—	616	300	37	874 210	392 868	392 279	9 961	70 665
IX ..	—	1 013	89	106	666 105	322 174	248 545	17 011	75 759
X ..	—	975	1 261	83	477 025	202 928	151 046	16 361	92 182
XI ..	—	1 075	75	123	202 931	117 039	63 369	20 129	72 919
XII ..	—	1 418	2 908	136	141 432	58 649	25 380	17 158	64 464
1953 I ..	—	722	2 212	83	46 548	36 344	6 018	16 995	49 067
II ..	—	907	—	78	23 990	14 861	5 340	10 584	13 198
III ..	—	857	—	127	76 143	64 163	268	21 810	27 011
IV ..	—	987	—	61	66 028	39 073	7 887	19 830	34 497
V ..	—	634	2 814	111	171 633	135 017	15 306	15 428	39 707
VI ..	—	558	9 900	104	318 466	202 296	46 166	17 403	78 990
VII ..	—	742	1 680	128	381 221	198 303	110 861	21 384	119 549
VIII ..	—	736	5 814	29	348 928	161 511	118 132	9 465	85 152
IX ..	—	862	12 847	82	296 897	161 850	76 989	16 388	66 927
X ..	—	1 192	20 071	135	262 441	174 081	71 518	22 487	56 094

Vuosi ja kuukausi År och månad Year and month	Ovet Dörrar Doors	Lankarullat Trådrullar Spools	Puutalot ja -parakit Trähus och -baracker Prefabricated houses and barracks	Puuhioke <sup>2)</sup> Slipmassa <sup>2)</sup> Mechanical wood pulp <sup>2)</sup>	Sulfiittiselluloosa <sup>3)</sup> Sulficellulosa <sup>3)</sup> Chemical wood pulp, sulphite <sup>3)</sup>	Sulfaattiselluloosa <sup>4)</sup> Sulfatcellulosa <sup>4)</sup> Chemical wood pulp, sulphate <sup>4)</sup>	Pahvi ja kartonki Papp och kartong Paperboard and fibreboard	Sanomalehtipaperi Tidningspapper Newsprint paper	Painopaperi, muu Tryckpapper, annat Printing paper other qualities
1938 .....	630	4 954	—	224 557	669 704	351 709	100 739	357 930	8 345
1948 .....	2 285	3 487	<sup>3)</sup> 159 181	97 097	372 650	329 787	108 061	288 775	57 390
1949 .....	1 139	2 885	<sup>4)</sup> 180 222	160 336	449 467	310 737	91 445	347 976	38 602
1950 .....	4 231	2 252	<sup>5)</sup> 88 596	177 305	513 340	365 408	138 871	378 751	53 272
1951 .....	3 552	3 436	<sup>6)</sup> 184 172	209 738	593 718	387 824	164 763	382 444	81 612
1952 .....	2 862	1 167	<sup>7)</sup> 185 341	143 443	476 502	245 423	109 201	392 442	71 222
1952 IV ..	181	80	19 554	14 456	48 180	20 198	10 474	36 967	4 722
V ..	276	80	13 958	20 286	29 725	19 799	7 420	39 000	4 087
VI ..	84	97	11 710	8 835	26 413	13 174	6 339	28 576	3 548
VII ..	545	117	11 272	9 000	17 867	8 091	6 106	34 731	4 645
VIII ..	250	42	8 510	2 834	22 976	7 967	4 730	28 773	4 367
IX ..	328	77	13 272	11 549	39 765	23 077	6 793	34 865	5 758
X ..	203	125	23 755	17 632	49 671	17 229	10 350	38 814	6 807
XI ..	234	76	24 884	17 709	52 881	32 691	11 480	32 982	8 188
XII ..	204	68	21 699	14 274	48 637	34 358	11 604	28 833	6 830
1953 I ..	369	148	1 432	18 038	39 984	22 268	10 384	35 235	5 153
II ..	155	44	6 933	6 911	23 542	13 872	8 667	18 699	2 299
III ..	412	83	22 682	12 420	50 328	41 821	11 096	42 733	8 425
IV ..	222	78	20 790	19 496	37 233	25 483	9 906	34 040	8 194
V ..	170	166	9 448	18 892	35 430	22 964	9 004	34 553	7 262
VI ..	165	67	1 175	14 839	33 103	36 780	10 711	32 564	7 122
VII ..	94	53	17 708	13 245	27 655	22 974	9 984	33 697	6 521
VIII ..	110	107	19 526	17 498	49 017	23 253	6 985	35 279	7 683
IX ..	114	56	13 779	26 622	43 035	29 309	9 618	31 377	6 616
X ..	97	132	21 804	18 656	42 922	27 801	10 846	36 762	9 510

<sup>1)</sup> Kuparimalmia lukuunottamatta. — Förutom kopparmalm. — Excluding copper ore.

<sup>2)</sup> Kuivaa painoa. — Torr vikt. — Dry weight.

<sup>3)</sup> 10 231 kpl. — st. — No. = 873 257 m<sup>2</sup>.

<sup>4)</sup> 12 323 kpl. — st. — No. = 990 333 m<sup>2</sup>.

<sup>5)</sup> 7 434 kpl. — st. — No. = 477 211 m<sup>2</sup>.

<sup>6)</sup> 15 642 kpl. — st. — No. = 1038 416 m<sup>2</sup>.

<sup>7)</sup> 15 851 kpl. — st. — No. = 1048 593 m<sup>2</sup>.

## 19. Tärkeimpien tavarain vienti (jatk.) — Exporten av de viktigaste varorna. (forts.) — (cont.)

Vuosi ja kuukausi År och månad Year and month	Kääre- paperi Omslags- papper Wrapping paper	Voimapaperi Kraftpapper Kraft paper	Tapetti- paperi Tapet- papper Wall paper	Paperi, muu Papper, annat Other papers	Pahvi- ja paperiteokset Arbeten av papp o. papper Cardboard and paper products	Asbesti Asbest Asbestos	Keraamiset talousesineet Keramiska hushållsföre- mål Household ceramics	Takkirauta ja ferrolejeeringit Tackjärn och ferrolegeringar Pigiron and ferro alloys	Kupari, val- mistamaton sekä romu Koppar, oarb. samt skrot Crude and scrap copper
	Tonnia — Ton — Tons								
1938 .....	58 929	17 132	508	37 868	640	2 313	..	15 182	13 359
1948 .....	62 286	36 605	3 823	4 203	5 279	2 512	2 916	11 496	5 372
1949 .....	60 451	33 941	3 062	4 587	4 113	1 827	1 952	13 843	3 502
1950 .....	67 971	36 949	2 444	3 892	4 794	2 301	2 280	22 896	4 325
1951 .....	131 175	97 744	4 292	5 652	7 110	2 927	2 158	13 932	4 271
1952 .....	97 213	68 977	1 692	6 519	4 880	2 490	1 136	7 170	1 725
1952 IV ..	5 830	3 250	—	345	284	202	168	600	181
V ..	6 559	4 362	86	402	399	197	61	1 042	73
VI ..	3 493	1 982	281	287	254	179	99	20	239
VII ..	5 067	3 167	139	376	357	166	137	0	113
VIII ..	3 587	2 434	10	346	57	281	4	—	—
IX ..	9 227	6 982	102	605	158	155	77	51	180
X ..	13 034	10 285	130	1 142	869	77	162	277	—
XI ..	12 126	9 264	72	766	459	320	26	723	32
XII ..	11 855	8 607	745	1 099	475	241	94	1 399	169
1953 I ..	7 579	6 086	488	86	303	142	26	1 602	50
II ..	9 003	7 125	61	338	479	62	73	—	325
III ..	16 118	12 455	278	728	205	185	74	422	273
IV ..	14 185	10 966	329	1 117	259	237	83	53	50
V ..	12 517	10 328	342	625	334	241	82	270	485
VI ..	15 755	13 254	—	971	347	125	128	345	150
VII ..	11 963	8 702	762	453	286	155	92	40	—
VIII ..	18 576	15 507	119	454	242	227	28	7	188
IX ..	14 249	11 067	299	654	776	396	56	0	175
X ..	19 827	14 750	789	838	1 105	174	64	—	243

20. Tukkuliikkeiden kotimainen myynti<sup>1)</sup>  
Partiaffärernas inrikes försäljning<sup>1)</sup>  
Domestic wholesale sales<sup>1)</sup>

Kuukausi Månad Month	1950	1951	1952	1953
	Milj. mk — Million markkas			
I .....	10 224	14 541	17 974	15 944
II .....	11 329	16 375	19 886	16 998
III .....	13 363	17 820	20 304	19 134
IV .....	13 818	20 765	21 092	19 966
V .....	14 294	20 585	22 994	20 502
VI .....	13 553	19 785	19 702	20 893
VII .....	13 387	17 070	20 980	19 821
VIII .....	14 898	20 620	20 055	22 475
IX .....	16 812	20 543	23 320	24 088
X .....	15 641	21 667	23 018	22 730
XI .....	15 199	23 363	21 355	—
XII .....	16 060	21 722	20 551	—
I—XII	168 578	234 856	251 231	—

21. Osuuskauppojen vähittäismyynti<sup>2)</sup>  
Andelsaffärernas minutförsäljning<sup>2)</sup>  
Retail sales of co-operative societies<sup>2)</sup>

Kuukausi Månad Month	1950	1951	*1952	*1953
	Milj. mk — Million markkas			
I .....	5 032	6 410	8 194	8 015
II .....	5 800	7 455	9 482	8 839
III .....	6 800	8 764	10 013	9 760
IV .....	7 333	9 382	10 631	10 877
V .....	7 830	10 665	12 568	11 960
VI .....	7 478	10 162	10 591	11 197
VII .....	7 694	9 694	10 856	10 999
VIII .....	8 271	10 418	11 147	11 404
IX .....	8 400	10 174	11 186	11 901
X .....	8 455	11 206	11 819	11 941
XI .....	8 412	10 901	11 053	—
XII .....	11 593	13 272	13 298	—
I—XII	93 098	118 503	130 838	—

<sup>1)</sup> \*Uuden Suomen\* mukaan. Tiedot käsittävät v. 1950 arviolta 68 % maan kaikkien tukkuliikkeiden myynnistä. — Enligt \*Uusi Suomi\*. Uppgifterna omfattade, enligt uppskattning år 1950, 68 % av samtliga partiaffärers försäljning. — Coverage in 1950 about 68 % of total wholesale sales.  
<sup>2)</sup> V. 1950 n. 33 % koko vähittäismyynnistä. — År 1950 c. 33 % av hela minutförsäljningen. — Coverage in 1950 about 33 % of total retail sales.  
\* Ennakkotietoja. — Preliminära uppgifter. — Preliminary figures.

22. Helsingin Arvopaperipörssi — Helsingfors Fondbörs  
Helsinki Stock Exchange

Vuosi ja kuukausi År och månad Year and month	Myynti — Försäljning — Sales							Osakeindeksi <sup>1)</sup> Aktieindex <sup>1)</sup> Share index 1948 = 100			
	Osakkeet Aktier Shares	Siitä — Därav — Of which				Merkintä oikeudet Täckningsrätter Subscription rights	Obliigaatiot Obligationer Bonds	Yhteensä Summa Total	Pankit Banker Banks	Teollisuus Industri Industry	Yleisindeksi General index General index
		Teollisuus Industri Industry	Pankit Banker Banks	Holding Holding company	—						
Milj. mk — Million markkas											
1938	190.9	124.1	59.3	—	5.8	25.1	221.8	123	43	50	
1947	892.0	552.7	95.5	188.2	4.3	352.8	1 249.1	104	122	116	
1948	720.5	390.4	114.6	152.8	7.8	547.6	1 275.9	100	100	100	
1949	1 139.7	446.3	138.8	331.5	28.7	448.6	1 617.0	94	94	96	
1950	2 006.2	1 093.0	289.5	590.4	143.2	807.0	2 956.4	134	168	162	
1951	2 090.9	1 166.5	322.5	548.7	93.0	597.0	2 780.9	130	227	210	
1952	1 498.4	910.0	238.1	269.0	113.3	372.3	1 984.0	126	190	180	
1952 V	156.3	104.0	19.5	27.0	57.9	28.5	242.7	121	178	169	
VI	83.3	46.1	16.8	15.3	6.9	16.9	107.1	119	174	166	
VII	108.3	62.0	14.0	27.0	—	39.9	148.2	122	187	177	
VIII	95.8	52.0	10.6	29.4	—	60.1	155.9	123	191	180	
IX	112.0	59.1	15.5	28.6	—	23.8	135.8	123	187	177	
X	134.1	98.7	16.7	15.1	—	34.8	168.9	122	182	172	
XI	99.0	59.8	14.9	16.5	—	28.4	127.4	122	173	166	
XII	116.5	56.1	21.6	15.9	—	31.4	147.9	121	178	164	
1953 I	88.3	47.1	25.5	9.0	—	18.2	106.5	124	169	164	
II	96.4	51.2	26.0	11.9	—	30.3	126.7	125	172	166	
III	110.4	55.0	23.5	28.0	—	16.6	127.0	118	172	165	
IV	184.1	112.6	36.8	31.5	—	29.7	213.8	126	185	176	
V	159.5	91.1	30.5	33.1	—	12.3	171.8	132	202	191	
VI	170.8	107.1	33.2	23.8	—	30.4	201.2	135	211	199	
VII	175.5	112.6	34.9	24.1	—	31.2	206.7	140	215	203	
VIII	240.9	180.0	31.0	25.0	8.2	51.9	301.0	144	245	227	
IX	238.7	176.0	40.1	19.5	14.8	29.3	282.8	141	245	227	
X	100.6	65.4	20.9	9.9	—	17.1	117.7	142	243	226	

23. Protestoidut vekselit ja tratat <sup>2)</sup>  
Protesterade växlar och trattor <sup>2)</sup>  
Protested bills of exchange and drafts

Vuosi ja kuukausi År och månad Year and month	Vekselit Växlar Bills of Exchange	Tratat Trattor Drafts	Yhteensä Summa Total
1949	124 262	41 656	165 918
1950	75 205	30 293	105 498
1951	60 277	52 697	112 974
1952	144 969	136 124	281 093
1951 XII	5 284	9 453	14 737
1952 I	7 633	3 412	11 045
II	11 305	3 264	14 569
III	8 854	7 983	16 837
IV	10 536	5 438	15 974
V	12 259	8 072	20 331
VI	9 390	6 708	16 098
VII	13 495	6 306	19 801
VIII	8 524	6 761	15 285
IX	6 488	7 321	13 809
X	16 486	59 753	76 239
XI	23 710	7 322	31 032
XII	16 289	13 784	30 073
*1953 I	8 810	8 445	17 255
II	13 980	6 764	20 744
III	9 267	8 865	18 132
IV	8 752	5 616	14 368
V	7 494	5 353	12 847
VI	21 878	4 160	26 038
VII	7 833	7 228	15 061
VIII	7 216	4 637	11 853
IX	8 748	4 957	13 705

24. Vireillepannut vararikot velallisen ja toimialan mukaan — Anhängiggjorda konkursmäi efter gäldenär och näringsgren  
Bankruptcies

Vuosi ja neljännes År och kvartal Year and quarter	Yksityishenkilöt Privatpersoner Private persons					Osakeyhtiöt Aktiebolag Limited companies					Muut yhteisöt Andra företag Others					Kalkkia Inalles Total
	Maanviljelys Jordbruk Agriculture	Kauppa Handel Commerce	Teollisuus Industri Manufact.	Muut Övriga Others	Yhteensä Summa Total	Maanviljelys Jordbruk Agriculture	Kauppa Handel Commerce	Teollisuus Industri Manufact.	Muut Övriga Others	Yhteensä Summa Total	Maanviljelys Jordbruk Agriculture	Kauppa Handel Commerce	Teollisuus Industri Manufact.	Muut Övriga Others	Yhteensä Summa Total	
1938	39	190	4	245	478	3	26	12	22	63	—	3	2	1	6	547
1947	—	—	1	94	95	—	6	9	3	18	—	1	—	1	2	115
1948	—	—	—	91	91	—	10	27	10	47	—	2	—	2	4	142
1949	—	1	5	208	214	—	25	90	41	156	—	2	2	5	9	379
1950	—	3	4	233	240	—	16	109	31	156	—	1	4	5	10	406
1951	—	1	6	147	154	—	4	46	32	82	—	—	—	3	3	239
1952	2	35	18	178	233	—	21	133	38	192	—	—	1	3	4	429
1951 I	—	1	2	37	40	—	2	12	4	18	—	—	—	—	—	58
II	—	—	3	33	36	—	1	6	6	13	—	—	—	2	2	51
III	—	—	—	16	16	—	—	9	2	11	—	—	—	—	—	27
IV	—	—	1	61	62	—	1	19	20	40	—	—	—	1	1	103
1952 I	—	—	1	84	85	—	2	24	15	41	—	—	1	2	3	129
II	—	6	7	41	54	—	4	23	4	31	—	—	—	—	—	85
III	1	8	1	17	27	—	2	8	3	13	—	—	—	—	—	40
IV	1	21	9	36	67	—	13	78	16	107	—	—	—	1	1	175
*1953 I	—	28	16	44	88	—	8	38	14	60	—	—	—	1	1	149
II	—	12	5	22	39	—	8	17	6	31	—	—	—	—	—	70
III	—	16	—	32	48	—	6	28	14	48	—	—	—	—	—	96

<sup>1)</sup> Unitaksen mukaan. Kuukauden keskihinnat. — Enligt Unitas. Medelpris per månad. — Mean prices of month.

<sup>2)</sup> Kauppalehden protestilistan mukaan. — Enligt protestilistan i Kauppalehti.

• Ennakkotietoja. — Preliminära uppgifter. — Preliminary figures.

25 a. Osakeyhtiöiden lukumäärät ja osakepääomat sekä niissä tapahtuneet muutokset <sup>1)</sup> — Aktiebolagens antal och aktiekapital samt förändringarna i dessa <sup>1)</sup> — Number share and capital of joint stock companies <sup>1)</sup>

Vuosi ja neljännes År och kvartal Year and quarter	Kliintelöstö- jen omistus Fastighets- besittning Real estate		Maatalous Lantushäll- ning Agriculture		Teollisuus Industri Manu- facturing		Siitä — Därav — Of which				Liikenne Samfärdsel Transport and commu- nications		Kauppa Handel Commerce		Luotonanto ja vakuutus Kreditväsen o. försäkring Banking and insurance		Yhteensä *) Summa *) Total *)			
	Luku Antal No.	Osake- pääoma Aktie- kapital Milj.mrk. Capital Mill. mark- kas	Luku Antal No.	Osake- pääoma Aktie- kapital Milj.mrk. Capital Mill. mark- kas	Luku Antal No.	Osake- pääoma Aktie- kapital Milj.mrk. Capital Mill. mark- kas	Metalli- teollisuus Metall- industri Metals		Puu- ja pa- periteollis. Trä- o. pap- perindustri Timber and paper		Luku Antal No.	Osake- pääoma Aktie- kapital Milj.mrk. Capital Mill. mark- kas	Luku Antal No.	Osake- pääoma Aktie- kapital Milj.mrk. Capital Mill. mark- kas	Luku Antal No.	Osake- pääoma Aktie- kapital Milj.mrk. Capital Mill. mark- kas	Luku Antal No.	Osake- pääoma Aktie- kapital Milj.mrk. Capital Mill. mark- kas	Luku Antal No.	Osake- pääoma Aktie- kapital Milj.mrk. Capital Mill. mark- kas
							Luku Antal No.	Osake- pääoma Aktie- kapital Milj.mrk. Capital Mill. mark- kas	Luku Antal No.	Osake- pääoma Aktie- kapital Milj.mrk. Capital Mill. mark- kas										
<b>Kokonaislukumäärät ja osakepääomat — Totalantal och aktiekapital — Total number and total share capital</b>																				
1938 <sup>31/12</sup>	3 887	1 329	412	108	4 650	6 563	688	651	839	2 796	1 102	467	3 144	1 229	93	1 131	14 427	11 022		
1945	4 460	1 745	514	189	6 381	9 992	1 118	1 327	1 023	1 280	1 198	669	4 237	2 286	107	1 837	18 410	17 030		
1946	4 552	1 881	537	206	7 091	13 313	1 323	1 914	1 184	1 643	1 225	772	4 525	2 663	104	2 192	19 655	21 386		
1947	4 645	2 065	543	210	7 511	15 598	1 443	1 993	1 265	2 019	1 274	1 142	4 732	2 970	106	2 215	20 512	24 854		
1948	4 712	2 305	540	208	8 107	19 671	1 617	2 353	1 371	2 348	1 328	1 548	5 085	3 830	110	2 368	21 669	30 562		
1949	4 885	3 354	536	246	8 611	26 942	1 754	3 073	1 413	3 074	1 362	1 799	5 458	4 272	96	3 085	22 821	40 478		
1950	5 128	5 127	533	317	9 161	37 567	1 890	6 130	1 472	3 817	1 400	2 629	5 749	5 954	96	4 134	24 030	56 603		
1951	5 323	7 583	540	332	9 408	43 164	1 960	7 741	1 490	4 473	1 423	2 559	5 982	7 105	94	5 819	24 813	67 567		
1952	5 585	11 280	543	516	9 690	57 441	2 054	9 723	1 507	3 189	1 468	3 063	6 221	8 244	93	7 599	25 729	89 843		
1953 <sup>31/3</sup>	5 628	11 824	543	676	9 719	58 217	2 074	9 866	1 505	3 261	1 478	3 123	6 285	8 498	92	7 569	25 885	91 646		
1953 <sup>30/8</sup>	5 729	13 226	543	678	9 765	58 984	2 085	9 876	1 513	3 549	1 477	3 157	6 337	8 638	94	7 605	26 105	94 061		
1953 <sup>30/9</sup>	5 804	14 489	547	688	9 819	58 591	2 100	9 962	1 519	3 584	1 483	3 214	6 385	8 742	94	7 607	26 299	95 116		
<b>Perustetut osakeyhtiöt — Grundade aktiebolag — Joint stock companies established</b>																				
1948 ...	120	235	10	5	638	1 129	177	69	118	66	72	57	377	171	4	15	1 316	1 675		
1949 ...	183	963	11	4	617	341	165	65	72	45	48	26	430	198	2	1	1 390	1 573		
1950 ...	272	1 385	5	55	637	1 623	161	1 140	74	95	56	170	338	233	1	0	1 421	3 527		
1951 ...	239	2 044	15	15	373	917	99	65	50	275	39	48	261	172	—	—	1 025	3 288		
1952 ...	306	2 927	15	50	436	2 062	120	130	51	1 168	61	97	297	234	—	—	1 225	5 530		
1952 I	51	342	1	0	108	1 158	31	24	14	1 080	16	14	64	29	—	—	270	1 557		
II	74	773	3	6	118	275	27	23	11	9	11	32	71	64	—	—	301	1 254		
III	60	444	2	3	80	67	23	12	9	7	8	12	60	35	—	—	235	578		
IV	121	1 368	9	41	130	562	39	71	17	72	26	39	102	106	—	—	419	2 141		
1953 I	49	392	1	0	85	102	29	18	9	32	17	49	87	62	—	—	257	643		
II	108	1 265	3	3	80	56	20	12	10	13	7	18	72	44	2	7	295	1 410		
III	81	1 228	4	10	85	181	20	79	12	30	12	30	58	74	—	—	253	1 533		
<b>Osakepääoman korotukset — Förhöjningar av aktiekapital — Increases of share capital</b>																				
1948 ...	35	30	5	1	360	3 449	71	282	53	273	58	371	195	362	11	141	691	4 367		
1949 ...	46	80	7	40	330	7 134	65	681	37	783	44	236	162	316	6	773	622	8 695		
1950 ...	94	411	7	16	536	9 154	117	1 935	47	682	76	681	305	1 474	17	1 050	1 079	12 826		
1951 ...	100	425	2	2	303	5 175	69	1 568	41	455	43	81	179	1 011	11	1 739	671	8 475		
1952 ...	131	780	4	151	375	12 366	72	1 858	44	580	74	424	216	934	16	1 810	878	16 980		
1952 I	26	125	—	—	90	4 482	10	12	14	76	21	73	42	175	4	1 104	196	5 975		
II	27	105	2	51	68	1 541	16	27	8	43	20	19	44	217	3	157	172	2 400		
III	33	225	1	0	62	255	10	51	7	11	16	75	39	231	1	10	164	924		
IV	45	325	1	100	155	6 088	36	1 768	15	450	17	257	91	311	8	539	346	7 681		
1953 I	29	164	2	160	73	770	18	195	5	59	14	14	35	232	—	—	159	1 342		
II	27	139	1	0	60	1 129	7	21	4	554	12	37	31	101	1	29	143	1 455		
III	13	42	1	0	37	119	7	9	4	7	10	37	24	32	1	2	90	235		
<b>Vararikon tehneet ja toimintansa lopettaneet osakeyhtiöt — Aktiebolag, vilka gjort konkurs, samt upplösta aktiebolag Joint stock companies entered into bankruptcy, and dissolved</b>																				
1948 ...	57	25	13	7	41	121	7	1	12	10	16	9	23	10	—	—	159	180		
1949 ...	25	29	16	2	113	151	28	20	25	92	14	9	55	61	1	1	238	264		
1950 ...	28	14	7	1	97	55	27	13	16	7	18	13	39	14	1	1	212	101		
1951 ...	46	17	7	2	120	426	29	22	29	22	17	11	31	19	2	34	242	514		
1952 ...	44	9	12	7	149	115	29	14	28	13	17	15	60	27	1	0	309	182		
1952 I	17	1	1	3	33	27	9	7	4	2	5	7	11	5	—	—	74	46		
II	8	3	6	2	32	19	3	1	7	2	2	1	14	6	—	—	69	31		
III	7	1	2	0	27	14	6	1	7	4	6	5	14	4	1	0	61	25		
IV	12	4	3	2	57	55	11	5	10	5	4	2	21	12	—	—	105	80		
1953 I	9	12	1	0	54	94	10	69	10	9	7	3	23	36	1	30	101	176		
II	7	2	3	1	31	29	9	23	2	1	9	22	23	6	—	—	75	62		
III	6	7	—	—	31	693	5	2	6	2	6	10	10	2	—	—	59	713		

<sup>1)</sup> Osakepääoman alennukset ovat vaikuttaneet kokonaispääomaa kuvaaviin lukuihin, mutta ne eivät sisälly muihin, muutoksia koskeviin tietoihin. — Sänkningarna av aktiekapitalet ha inverkat på talen rörande det totala aktiekapitalet, men de beaktas icke i övriga uppgifter angående ändringarna i aktiekapitalet. — Cases of lowered share capital have influenced the figures on total share capital, but they are not accounted for the other data, which cover changes in the share capital.

<sup>2)</sup> Tähän sisältyvät myös kalastus, hotelli- ja ravintolaliike, arkkitehti-, asianajaja- ja insinööri-toimistot, elokuvateatterit ym. — Häri ingå även fiskeri, hotell- och restaurangrörelser, arkitektur-, advokat- o. ingenjörbyråer m.m. — Including also fisheries, hotels and restaurants, architects' bureaus lawyers and solicitors, engineering offices, cinemas etc.

26. Suomen Pankki — Finlands Bank — The Bank of Finland

b. Vuoden, vast. kuukauden loppuluviut — Ultimosiffror — Figures at year's end and at month's end

a. Alin diskonttokorko  
Lägstä diskonttranta  
Lowest discount rate

Päivästä Från From	%
1925 15/8	8
1925 30/10	7 1/2
1927 23/3	7
1927 11/3	6 1/2
1927 25/11	6
1928 8/3	6 1/2
1928 16/11	7
1930 29/4	6 1/2
1930 27/8	6
1931 1/10	7 1/2
1931 12/10	9
1931 26/10	8
1932 13/2	7
1932 19/4	6 1/2
1933 1/2	6
1933 3/6	5 1/2
1933 5/9	5
1933 20/12	4 1/2
1934 3/12	4
1947 6/6	4 1/2
1947 15/12	5 1/4
1948 6/2	7 1/4
1949 1/2	6 3/4
1949 1/7	5 3/4
1950 3/11	7 3/4
1951 16/12	5 3/4

Vuosi ja kuukausi År och månad Year and month	Kulta- kassa Guld-kassa Gold reserve	Ulkomaiset arvon- vastineet Utländska tillgodo- havanden Foreign assets	Kotimainen lainanto — Inhemsk utlåning Domestic loans				Muut varat Övriga tillgångar Sundry accounts
			Diskontatut vekselit Diskonterade växlar Discounted bills		Redis- kontatut vekselit Redis- konterade växlar Rediscbunted bills	Muu lainananto Övrig utlåning Other loans	
			Kaikkiaan Summa Total	Siltä valtion Därav statens Of which the State bills			
Milj. mk — Million markkas							
1938	1 128	2 372	1 042	—	—	135	648
1945	387	1 365	22 282	18 600	—	115	1 076
1946	2	2 104	26 332	17 920	2 458	619	1 972
1947	2	964	30 982	18 500	3 496	418	1 643
1948	268	2 478	32 821	19 230	1 697	505	2 252
1949	269	2 728	37 381	22 030	2 428	494	3 359
1950	2 674	7 328	33 246	19 730	6 913	376	5 623
1951	5 865	26 954	20 252	8 686	17	425	5 721
1952	5 863	14 323	29 417	14 739	17 217	282	6 609
1952 VII	5 865	19 319	24 521	8 769	7 346	443	5 722
VIII	5 865	17 394	33 304	18 057	5 716	427	3 917
IX	5 865	15 250	32 660	16 935	7 412	585	3 382
X	5 865	15 173	31 279	15 874	8 422	498	5 079
XI	5 863	15 073	34 214	18 983	9 512	569	5 657
XII	5 863	14 323	29 417	14 739	17 217	282	6 609
1953 I	5 863	16 007	26 663	11 886	14 314	548	5 761
II	5 862	16 720	25 946	10 226	13 242	507	6 496
III	5 862	16 667	27 048	10 701	9 781	485	8 910
IV	5 862	16 502	27 071	10 581	11 093	490	8 845
V	5 862	16 395	33 681	15 824	9 788	242	7 579
VI	5 862	16 653	34 039	15 133	8 273	162	6 529
VII	5 862	17 205	38 464	21 005	3 756	243	7 947
VIII	5 862	18 390	41 360	25 192	1 338	228	8 337
IX	5 862	18 664	15 782	—	4 443	354	30 641
X	5 862	19 662	14 456	—	5 665	209	32 616

Vuosi ja kuukausi År och månad Year and month	Liikkeessä olevat setelit Utelöpande sedlar Notes in circulation	Muut sitoumukset Övriga förbindelser Other liabilities	Pano- ja ottotilit Upp- och avskrivning Current accounts		Kassa- kreditivestä nostamatta Innestående på beviljade kassakreditiv — 1)	Setelinanto- reservi Sedelutgivnings- reserv Additional right of issue	Koko setelin- anto-oikeus Total sedel- utgivningsrätt Total right of issue
			Valtion Statens State	Muut Övriga Others			
Milj. mk — Million markkas							
1938	2 086	1 458	244	850	82	1 576	5 202
1945	13 598	6 944	149	2 684	274	5 018	25 834
1946	18 233	9 817	598	1 481	401	4 245	32 696
1947	25 161	5 623	114	2 884	534	5 926	37 244
1948	27 369	5 206	19	1 463	526	5 963	39 064
1949	29 605	9 497	80	1 865	540	4 964	44 606
1950	34 383	11 416	34	1 270	649	13 554	60 002
1951	44 774	5 039	—	—	646	32 359	82 818
1952	46 153	11 294	—	3 408	802	11 938	70 187
1952 VII	44 172	4 279	—	137	642	26 091	75 184
VIII	45 193	6 362	—	2 220	657	21 048	73 260
IX	43 768	5 697	—	1 645	498	21 152	71 115
X	42 440	7 790	—	2 411	585	20 223	71 038
XI	45 497	8 949	—	2 884	514	15 976	70 936
XII	46 153	11 294	—	3 408	802	11 938	70 187
1953 I	41 104	11 996	—	4 034	536	18 234	71 870
II	44 238	9 183	—	959	551	18 610	72 582
III	44 078	8 890	—	341	574	18 987	72 529
IV	43 804	9 796	—	726	569	18 195	72 364
V	45 962	11 050	—	1 203	816	14 429	72 257
VI	43 247	11 407	—	1 420	895	16 966	72 515
VII	42 615	13 788	—	4 165	815	15 849	73 067
VIII	45 075	13 509	—	4 349	830	14 838	74 252
IX	43 185	14 940	1 814	4 972	703	15 698	74 526
X	42 759	16 615	5 078	3 980	849	15 301	75 524

1) Cheque accounts with overdraft rights, unutilised.

c. Avista myyntikurssit — Avista försäljningskurser — A vista rates of exchange

Vuosi ja kuukausi År och månad Year a. month	New York	Lontoo London	Tukholma Stockholm	Pariisi Paris	Bryssel Brussels	Amsterdam	Zürich	Oslo	Kööpenhamina Köpenhamn Copenhagen	Praha Prag Prague	Lissabon Lisbon	Frankfurt a/M.	Rio de Janeiro	
<i>1. Kuukauden ja vuoden keskiarvot — Medelkurs per månad och år — Monthly and annual averages</i>														
1938	46: 62	227: —	1 171: —	135: 42	787: 96	2 559: 18	1 065: 52	1 141: —	1 014: —	162: 76				
1949	169: 16	597: 48	4 126: 56	57: 06	366: 12	5 605: 76	3 906: 29	2 992: 53	3 084: 72	339: 51	657: 15		923: 05	
1950	231: —	646: —	4 450: —	66: —	462: —	6 090: —	5 300: —	3 231: —	3 330: —	462: —	805: 21		1 260: —	
1951	231: —	646: —	4 450: —	66: —	462: —	6 090: —	5 300: —	3 235: —	3 340: —	462: —	804: —		1 260: —	
1952	231: —	646: —	4 450: —	66: —	462: —	6 090: —	5 300: —	3 235: —	3 340: —	462: —	804: —	5 500: —	1 260: —	
1953	I..	231: —	646: —	4 450: —	66: —	462: —	6 090: —	5 300: —	3 235: —	3 340: —	462: —	804: —	5 500: —	1 260: —
	II..	231: —	646: —	4 450: —	66: —	462: —	6 090: —	5 300: —	3 235: —	3 340: —	462: —	804: —	5 500: —	1 260: —
	III..	231: —	646: —	4 450: —	66: —	462: —	6 090: —	5 300: —	3 235: —	3 340: —	462: —	804: —	5 500: —	1 260: —
	IV..	231: —	646: —	4 450: —	66: —	462: —	6 090: —	5 300: —	3 235: —	3 340: —	462: —	804: —	5 500: —	1 260: —
	V..	231: —	646: —	4 450: —	66: —	462: —	6 090: —	5 300: —	3 235: —	3 340: —	462: —	804: —	5 500: —	1 260: —
	VI..	231: —	646: —	4 450: —	66: —	462: —	6 090: —	5 300: —	3 235: —	3 340: —	2 769: —	804: —	5 500: —	1 260: —
	VII..	231: —	646: —	4 450: —	66: —	462: —	6 090: —	5 300: —	3 235: —	3 340: —	3 208: —	804: —	5 500: —	1 260: —
	VIII..	231: —	646: —	4 450: —	66: —	462: —	6 090: —	5 300: —	3 235: —	3 340: —	3 208: —	804: —	5 500: —	1 260: —
	IX..	231: —	646: —	4 450: —	66: —	462: —	6 090: —	5 300: —	3 235: —	3 340: —	3 208: —	804: —	5 500: —	1 260: —
	X..	231: —	646: —	4 450: —	66: —	462: —	6 090: —	5 300: —	3 235: —	3 340: —	3 208: —	804: —	5 500: —	1 260: —
<i>2. Päivittäisten myyntikurssien muutokset — Förändringar av dagliga försäljningskurser</i>														
<i>Daily exchange rate fluctuations in sales</i>														
1949 22/9	231: —	646: —	4 450: —	66: —	462: —	6 090: —	5 375: —	3 230: —	3 330: —	462: —	830: —		880: —	
1949 28/9	231: —	646: —	4 450: —	66: —	462: —	6 090: —	5 325: —	3 230: —	3 330: —	462: —	830: —		880: —	
1949 30/9	231: —	646: —	4 450: —	66: —	462: —	6 090: —	5 325: —	3 230: —	3 330: —	462: —	830: —		1 260: —	
1949 13/10	231: —	646: —	4 450: —	66: —	462: —	6 090: —	5 300: —	3 230: —	3 330: —	462: —	830: —		1 260: —	
1949 18/10	231: —	646: —	4 450: —	66: —	462: —	6 090: —	5 300: —	3 231: —	3 330: —	462: —	830: —		1 260: —	
1950 19/1	231: —	646: —	4 450: —	66: —	462: —	6 090: —	5 300: —	3 231: —	3 330: —	462: —	804: —		1 260: —	
1950 3/3	231: —	646: —	4 450: —	66: —	462: —	6 090: —	5 300: —	3 231: —	3 330: —	462: —	804: —		1 260: —	
1951 7/7	231: —	646: —	4 450: —	66: —	462: —	6 090: —	5 300: —	3 231: —	3 340: —	462: —	804: —		1 200: —	
1951 22/10	231: —	646: —	4 450: —	66: —	462: —	6 090: —	5 300: —	3 235: —	3 340: —	462: —	804: —		1 260: —	
1952 19/4	231: —	646: —	4 450: —	66: —	462: —	6 090: —	5 300: —	3 235: —	3 340: —	462: —	804: —	5 500: —	1 260: —	
1953 5/6	231: —	646: —	4 450: —	66: —	462: —	6 090: —	5 300: —	3 235: —	3 340: —	3 208: —	804: —	5 500: —	1 260: —	

d. Kotimainen clearingliike  
Inhemsk clearingrörelse  
Home clearing accounts

Vuosi ja kuukausi År och månad Year and month	Postiväkselit, shekit ja siirtomääräykset — Postremissväxlar, checker o. kontokreditningar Bankers' drafts, cheques and transfer orders	
	Luku — Antal No.	Määrä — Belopp Total sum Milj. mk
1938	2 017 117	38 188
1945	1 472 702	118 963
1946	1 479 108	200 142
1947	1 561 840	283 034
1948	1 655 167	442 302
1949	1 669 178	478 543
1950	1 921 235	590 495
1951	2 294 592	902 150
1952	2 572 578	1 038 378
1952 VII..	221 724	92 782
VIII..	189 532	76 293
IX..	206 136	78 594
X..	228 628	89 926
XI..	212 639	78 425
XII..	228 342	90 089
1953 I..	210 059	79 280
II..	190 498	71 276
III..	208 205	74 155
IV..	217 736	84 114
V..	215 299	73 930
VI..	227 706	79 719
VII..	214 866	95 601
VIII..	205 725	77 644
IX..	223 027	80 559
X..	245 122	87 988

27. Postisiirtoliike — Postgironrörelsen  
Post Office giro accounts

Siirtotilit Girokonton Giro accounts		Tilitapahtumat (panot ja otot) — Transaktioner (in- och utbetalningar) Transactions (Deposits and withdrawals)	
Luku — Antal No.	Määrä — Belopp Total sum Milj. mk	Luku — Antal No.	Määrä — Belopp Total sum Milj. mk
—	—	—	—
12 903	5 950	7 227 818	628 766
16 631	6 440	9 928 903	1 028 014
20 812	11 540	11 180 229	1 372 640
25 680	12 350	14 453 345	2 115 895
30 453	14 957	17 786 660	2 402 145
33 249	18 405	20 066 704	2 806 092
40 328	23 989	22 649 811	3 954 209
46 448	25 294	23 010 795	4 429 923
44 429	14 537	1 462 737	368 750
44 719	15 054	1 570 757	319 743
45 211	20 533	1 910 228	358 714
45 652	15 536	1 922 260	368 743
46 049	16 579	2 340 596	331 896
46 448	25 294	2 813 530	445 292
46 821	14 786	1 828 026	356 156
47 273	15 347	2 168 806	359 952
47 929	21 519	1 955 646	369 662
48 604	13 971	1 681 982	350 449
49 179	15 329	2 099 413	336 679
50 359	26 562	1 778 657	384 946
51 072	14 347	1 571 989	376 096
53 021	12 412	1 959 623	313 741
55 231	20 337	1 927 951	364 823
57 451	15 533	2 153 862	361 858

28. Henkivakuutusyhtiöiden hankinta <sup>1)</sup> — Livförsäkringsbolagens nyanskaffning <sup>1)</sup>  
Life insurance policies <sup>1)</sup>

Uusia vakuutuksia Nya försäkringar Policies granted	
Luku — Antal No.	Määrä — Belopp Total value Milj. mk
122 717	1 676
198 612	7 249
199 147	10 506
181 057	12 988
201 832	22 618
210 839	25 687
208 460	28 628
195 684	33 472
177 277	33 986
9 811	1 819
11 011	2 052
13 166	2 714
15 212	3 118
15 879	3 147
17 260	3 467
12 717	2 638
13 312	2 797
14 113	2 984
12 958	2 795
11 754	2 473
10 792	2 322
7 913	1 733
9 038	1 826
10 698	2 372
11 972	2 648

<sup>1)</sup> Suomen Pankin taloustieteellisen tutkimuslaitoksen mukaan. Kuukausitiedot ovat osittain arvioituit. — Enligt Finlands Banks institut för ekonomisk forskning. Månadsvärdena äro delvis baserade på uppskattningar. — The monthly values are partly estimated.

## 29. Rahalaitosten ottolainaus yleisöltä — Penninginrättningarnas

Vuosi ja kuukausi År och månad Year and month	Liikepankit — Affärsbanker Commercial banks			Klaimittyluottolaitokset Hypoteeksinrättningar Mortgage societies			Säästöpankit <sup>1)</sup> — Sparbanker <sup>1)</sup> Savings banks			Postisäästöpankki <sup>1)</sup> Postsparbanker <sup>1)</sup> Postal savings bank		
	Talletukset Depositions Deposits	Shekkitilit Check-räkningar Cheque accounts	Yhteensä Summa Total	Talletukset Depositions Deposits	Shekkitilit Check-räkningar Cheque accounts	Yhteensä Summa Total	Talletukset Depositions Deposits	Shekkitilit Check-räkningar Cheque accounts	Yhteensä Summa Total	Talletukset Depositions Deposits	Siirtotili Girokonton Giro accounts	Yhteensä Summa Total
	Milj. mk — Million markkas											
1938 .....	7 549	1 944	9 493	4	2	6	7 595	186	7 781	502	—	502
1947 .....	19 982	17 754	37 736	5	2	7	22 880	2 044	24 924	8 394	4 322	12 716
1948 .....	24 468	19 577	44 045	5	1	6	27 381	1 953	29 334	9 593	6 642	16 235
1949 .....	31 079	23 276	54 355	6	3	9	35 337	2 123	37 460	12 237	8 984	21 221
1950 .....	36 579	24 460	61 039	5	17	22	39 687	2 208	41 895	13 892	10 537	24 429
1951 .....	46 678	42 768	89 446	6	9	15	52 307	2 897	55 204	18 243	13 255	31 498
1952 .....	59 742	28 020	87 762	37	9	46	65 799	3 159	68 958	23 562	..	..
1952 VII..	53 426	31 221	84 647	34	18	52	59 995	3 791	63 786	21 374	..	..
VIII..	55 654	30 396	86 050	34	15	49	61 128	3 519	64 647	22 350	..	..
IX..	55 754	31 937	87 691	34	19	53	61 042	3 575	64 617	22 449	..	..
X..	55 802	29 353	85 155	34	24	58	61 783	3 987	65 770	22 534	..	..
XI..	56 059	31 788	87 847	35	24	59	62 289	3 557	65 846	22 826	..	..
XII..	59 742	28 020	87 762	37	9	46	65 799	3 159	68 958	23 562	..	..
1953 I..	60 629	26 624	87 253	35	20	55	66 537	2 971	<sup>2)</sup> 69 508	24 190	..	..
II..	61 798	25 397	87 195	35	13	48	67 714	3 138	70 852	24 817	..	..
III..	62 734	27 423	90 157	35	12	47	68 634	3 192	71 826	25 057	..	..
IV..	63 489	27 361	90 850	35	11	46	69 685	3 436	73 121	25 014	..	..
V..	63 906	28 523	92 429	35	16	51	70 158	3 513	73 671	25 227	..	..
VI..	63 922	31 951	95 873	35	10	45	69 905	3 394	73 299	25 181	..	..
VII..	64 781	31 199	95 980	34	14	48	70 522	3 834	74 356	25 072	..	..
VIII..	66 183	33 206	99 389	34	15	49	71 158	4 029	75 187	25 691	..	..
IX..	65 907	33 815	99 722	35	13	48	71 001	3 678	74 679	25 722	..	..
X..	65 888	35 132	101 020	35	17	52	71 579	4 109	75 688	25 700	..	..

## 30. Rahalaitosten antolainaus yleisölle — Penninginrättningarnas utlåning till

Vuosi ja kuukausi År och månad Year and month	Suomen Pankki — Finlands Bank Bank of Finland				Liikepankit — Affärsbanker Commercial banks				Säästöpankit — Sparbanker Savings banks			
	Hypoteekkilainat Hypoteekslån Loans against mortgage	Veksellit Växlar Bills	Kassakreditiv Kassakreditiv Cheque accounts <sup>2)</sup>	Yhteensä Summa Total	Lainat Lån Loans	Veksellit Växlar Bills	Shekkitilit Check-räkningar Cheque accounts	Yhteensä Summa Total	Lainat Lån Loans	Veksellit Växlar Bills	Shekkitilit Check-räkningar Cheque accounts	Yhteensä Summa Total
	Milj. mk — Million markkas											
1938 .....	63	1 042	72	1 177	4 584	1 770	2 590	8 944	6 024	61	51	6 136
1947 .....	24	12 482	394	12 900	14 956	16 589	4 332	35 877	15 979	310	312	16 601
1948 .....	22	13 591	483	14 096	15 215	23 999	5 103	44 317	20 649	568	549	21 766
1949 .....	22	15 351	471	15 844	19 619	31 196	6 345	57 160	27 548	754	763	29 065
1950 .....	22	13 515	354	13 891	24 886	34 498	8 054	67 438	33 659	848	1 004	35 511
1951 .....	47	11 567	378	11 992	25 697	49 884	9 997	85 578	42 422	1 680	1 452	45 554
1952 .....	57	14 678	225	14 960	28 510	64 809	11 562	104 881	55 448	2 212	2 164	59 824
1952 VII..	57	15 752	387	16 196	26 700	63 550	11 097	101 347	50 459	2 458	1 949	54 866
VIII..	57	15 217	370	15 644	26 746	62 124	11 033	99 903	51 416	2 582	2 015	56 013
IX..	57	15 726	528	16 311	26 962	61 998	10 816	99 776	52 584	2 561	2 074	57 219
X..	57	15 406	441	15 904	27 371	62 980	10 317	100 668	53 771	2 442	2 180	58 393
XI..	57	15 230	512	15 799	27 804	63 267	11 207	102 278	54 605	2 359	2 257	59 221
XII..	57	14 678	225	14 960	28 510	64 809	11 562	104 881	55 448	2 212	2 164	59 824
1953 I..	57	14 776	491	15 324	28 407	65 354	12 555	106 316	56 311	2 417	2 342	61 070
II..	32	15 720	475	16 227	28 398	66 714	12 310	107 422	57 022	2 440	2 273	61 735
III..	32	16 347	453	16 832	28 430	67 776	11 833	108 039	57 690	2 495	2 276	62 461
IV..	32	16 489	457	16 978	29 125	68 942	11 472	109 539	58 594	2 463	2 306	63 363
V..	32	17 857	210	18 099	29 699	68 119	11 533	109 351	59 398	2 425	2 345	64 168
VI..	32	18 906	129	19 067	30 498	66 743	11 131	108 372	60 125	2 483	2 447	65 055
VII..	33	17 459	210	17 702	30 761	65 925	10 681	107 367	61 178	2 564	2 420	66 162
VIII..	33	16 168	195	16 396	30 801	64 040	10 455	105 296	62 347	2 539	2 407	67 293
IX..	33	15 782	321	16 136	31 172	63 439	10 638	105 249	62 981	2 489	2 510	67 980
X..	33	14 456	176	14 665	32 140	63 568	10 387	106 095	64 125	2 476	2 509	69 110

<sup>1)</sup> Myös ottolainaus muilta rahalaitoksilta. — Även inlåning från andra penninginrättningar.

<sup>2)</sup> Ottolainaus muilta rahalaitoksilta ei ole mukana tammikuusta 1953 lähtien. — Inlåningen från övriga penninginrättningar ingår icke i uppgifterna

<sup>3)</sup> with overdraft rights.

**inlåning från allmänheten — Deposits in banking establishments**

Vuosi ja kuukausi År och månad Year and month	Osuuskassat — Andelskassor Co-operative Agricultural Credit Societies			Osuuskassojen Keskus Oy Andelskassornas Central Ab Central Bank for co-operative agricultural credit societies			Osuuskauppojen säästö-kassat Handelslagens sparkassor Consumers' co-operative societies Talletukset Depositors	Kaikkiaan — Inalles Grand total		
	Säästötilit Sparräkningar Savings accounts	Shekkitilit Check-räkningar Cheque accounts	Yhteensä Summa Total	Talletukset Depositioner	Shekkitilit Check-räkningar Cheque accounts	Yhteensä Summa Total		Talletukset Depositioner	Shekkitilit Check-räkningar Cheque accounts	Yhteensä Summa Total
	Milj. mk — Million markkas									
1938	1 253	54	1 307	23	51	74	700	17 626	2 237	19 863
1947	9 881	1 327	11 208	123	113	236	2 756	64 021	25 562	89 583
1948	12 585	1 325	13 910	115	100	215	3 665	77 812	29 598	107 410
1949	16 524	1 471	17 995	151	40	191	4 649	99 983	35 897	135 880
1950	19 948	1 498	21 446	227	68	295	5 356	115 694	38 788	154 482
1951	29 430	2 107	31 537	280	285	565	8 443	155 387	61 321	216 708
1952	36 982	2 132	39 114	241	99	340	10 798	197 161	33 419	230 580
1952 VII	34 618	2 258	36 876	276	334	610	10 293	180 016	37 622	217 638
VIII	36 146	2 258	38 404	294	195	489	10 292	185 898	36 383	222 281
IX	35 698	2 299	37 997	298	99	397	10 204	185 479	37 929	223 408
X	35 373	2 276	37 649	258	153	411	10 201	185 985	35 793	221 778
XI	35 258	2 165	37 423	255	73	328	10 262	186 984	37 607	224 591
XII	36 982	2 132	39 114	241	99	340	10 798	197 161	33 419	230 580
1953 I	37 342	1 900	39 242	329	184	513	11 091	200 153	31 699	231 852
II	38 237	1 926	40 163	350	154	504	11 621	204 572	30 628	235 200
III	38 824	2 258	41 082	419	124	543	11 696	207 399	33 009	240 408
IV	38 997	2 176	41 173	447	263	710	11 690	209 357	33 247	242 604
V	39 202	2 181	41 383	334	116	450	11 694	210 556	34 349	244 905
VI	38 936	2 275	41 211	303	515	818	11 547	209 829	38 145	247 974
VII	39 345	2 284	41 629	294	1 293	1 587	11 461	211 509	38 624	250 133
VIII	40 567	2 178	42 745	288	490	778	11 461	215 382	39 918	255 300
IX	40 121	2 330	42 451	279	358	637	11 388	214 453	40 194	254 647
X	39 849	2 238	42 087	444	273	717	11 347	214 842	41 769	256 611

**allmänheten — Loans by banking establishments**

Vuosi ja kuukausi År och månad Year and month	Kiinnitysluotto- laitokset Hypoteks- inrättningar Mortgage societies Lainat — Lån Loans	Osuuskassojen Keskus Oy Andelskassornas Central Ab Central Bank for co-operative agricultural credit societies				Osuuskassat Andelskassor Co-operative Agricultural Credit Societies			Kaikkiaan — Inalles Grand total			
		Lainat Lån Loans	Vekselit Växlar Bills	Shekkitilit Check- räkningar Cheque accounts	Yhteensä Summa Total	Lainat Lån Loans	Shekkitilit Check- räkningar Cheque accounts	Yhteensä Summa Total	Lainat Lån Loans	Vekselit Växlar Bills	Shekkitilit Check- räkningar Cheque accounts	Yhteensä Summa Total
		Milj. mk — Million markkas										
1938	1 688	32	—	26	58	1 968	103	2 071	14 359	2 873	2 842	20 074
1947	2 167	42	525	274	841	12 427	655	13 082	45 595	29 906	5 967	81 468
1948	2 454	39	1 234	241	1 514	19 518	1 110	20 628	57 897	39 392	7 486	104 775
1949	3 382	80	1 479	325	1 884	27 566	1 475	29 041	78 217	48 780	9 379	136 376
1950	4 830	273	2 588	321	3 182	30 220	1 646	31 866	92 890	51 449	11 379	155 718
1951	4 425	1 021	3 081	278	4 380	35 285	2 184	37 469	108 897	66 212	14 289	189 398
1952	5 379	1 292	3 085	657	5 034	43 004	2 656	45 660	133 690	84 784	17 264	235 738
1952 VI	4 728	1 246	3 307	242	4 795	38 724	2 788	41 512	120 248	82 934	16 312	219 494
VII	4 897	1 257	3 574	283	5 114	39 385	2 759	42 144	122 755	85 334	16 475	224 564
VIII	5 020	1 258	4 318	159	5 735	40 692	2 684	43 376	125 189	84 241	16 261	225 691
IX	5 101	1 270	3 862	289	5 421	41 557	2 831	44 388	127 531	84 147	16 538	228 216
X	5 250	1 269	3 280	240	4 789	42 489	2 757	45 246	130 207	84 108	15 935	230 250
XI	5 347	1 238	2 788	417	4 443	42 628	2 826	45 454	131 679	83 644	17 219	232 542
XII	5 379	1 292	3 085	657	5 034	43 004	2 656	45 660	133 690	84 784	17 264	235 738
1953 I	5 446	1 290	2 930	268	4 488	43 127	2 837	45 964	134 638	85 477	18 493	238 608
II	5 502	1 288	2 819	346	4 453	43 158	2 949	46 107	135 400	87 693	18 353	241 446
III	5 702	1 291	2 882	273	4 446	43 747	2 801	46 548	136 892	89 500	17 636	244 028
IV	7 463	1 278	3 311	176	4 765	44 278	2 832	47 110	140 770	91 205	17 243	249 218
V	7 588	1 297	3 427	86	4 810	45 395	2 857	48 252	143 409	91 828	17 031	252 268
VI	8 083	1 310	3 105	166	4 581	46 131	2 882	49 013	146 179	91 237	16 755	254 171
VII	8 653	1 312	3 971	138	5 421	46 898	2 790	49 688	148 835	89 919	16 239	254 993
VIII	8 822	1 316	4 938	114	6 368	47 470	2 829	50 299	150 789	87 685	16 000	254 474
IX	8 986	1 320	4 339	174	5 833	48 140	2 953	51 093	152 632	86 049	16 596	255 277
X	9 323	1 319	4 531	191	6 041	48 529	2 858	51 387	155 469	85 031	16 121	256 621

fr. o. m. januari 1953.

31. Elintarvikkeiden ym. vähittäiskauppahintoja <sup>1)</sup> — Detaljhandelspriser för livsmedel m.m. <sup>1)</sup> — Retail prices for provisions etc. <sup>1)</sup>

Vuosi ja kuukausi År och månad Year and month	Maito kuorimaton Mjölök, oskummad Whole milk	Meijerivoi Mejerismör Dairy butter	Margariini Margarin Margarine	Ruis- jauhot Rågmjöl Rye flour	Munat Ägg Eggs	Herneet, kuivatut Ärtor, torkade Dried peas	Kaura- suurimot, litistetyt Havre- gryn, manglade Rolled oats	Manna- suurimot Manna- gryn Semolina	Ruisleipä, kova (näkki- leipä) Rågbröd, hårt (knäckebröd) Crisp rye bread	Ruisleipä, pehmeä Rågbröd, mjukt Rye bread
	Markkaa kilolta — Mark per kg — Markkas per kilogram									
1938 .....	1: 77	29: 87	15: 03	3: 03	19: 50	5: 22	4: 64	6: 49	7: 17	3: 89
1947 .....	10: 44	178: 38	72: 13	12: 77	437: 07	20: 93	17: 65	18: 10	24: 33	15: 10
1948 .....	19: 51	352: 13	96: 10	14: 41	331: 46	21: 33	20: 12	20: 16	32: 93	20: 52
1949 .....	19: 23	342: 95	106: 11	21: 33	198: 57	26: 67	34: 28	30: 08	44: 94	26: 74
1950 .....	20: 87	359: 81	120: 12	29: 89	187: 80	38: 42	41: 36	41: 79	59: 56	35: 08
1951 .....	22: 85	336: 61	105: 10	35: 08	205: 39	52: 97	52: 26	46: 01	69: 69	39: 41
1952 .....	25: 01	442: 18	100: 04	41: 99	257: 86	54: 80	59: 17	59: 53	79: 97	46: 16
1952 VIII..	25: 06	440: 18	100: 04	41: 94	239: 37	54: 72	59: 93	59: 51	80: 04	46: 16
IX..	25: 10	440: 18	100: 04	41: 94	261: 38	54: 99	60: 02	59: 55	80: 04	46: 16
X..	25: 04	440: 18	100: 04	41: 97	318: 85	54: 92	60: 13	59: 50	80: 04	46: 16
XI..	25: 05	440: 18	100: 04	42: —	369: 91	54: 87	60: 09	59: 46	80: 03	46: 16
XII..	25: 10	440: 18	100: 04	41: 90	249: 28	54: 97	60: 06	59: 49	80: 02	46: 16
1953 I..	25: 14	440: 18	100: 04	41: 98	209: 21	55: 55	60: 19	59: 52	80: 08	46: 16
II..	25: 11	440: 18	124: 04	41: 99	152: 07	55: 30	60: 15	59: 53	80: 06	46: 16
III..	25: 12	440: 18	124: 04	41: 97	255: 77	55: 52	60: 14	59: 56	80: 06	46: 16
IV..	25: 12	440: 18	124: 06	41: 97	255: 38	55: 47	60: 15	59: 48	80: 06	46: 16
V..	25: 15	440: 18	124: 06	41: 95	247: 66	55: 37	60: 18	59: 51	80: 06	46: 16
VI..	25: 17	440: 18	124: 06	41: 95	213: 41	55: 41	60: 15	59: 49	80: 07	46: 16
VII..	25: 19	440: 18	124: 06	41: 97	233: 74	55: 55	60: 17	59: 45	80: 08	46: 16
VIII..	25: 16	440: 18	124: 06	41: 97	279: 23	55: 69	60: 18	59: 45	80: 06	46: 16
IX..	25: 16	440: 18	124: 06	41: 92	273: 23	55: 45	60: 09	59: 43	80: 05	46: 16
X..	25: 14	440: 18	124: 06	41: 88	270: 99	55: 74	58: 16	59: 42	80: 06	46: 16

Vuosi ja kuukausi År och månad Year and month	Perunat Potatis Potatoes	Lampaan- liha, tuore (paisti) Färskött, färskt (stek) Fresh mutton joint	Sianliha, tuore Fläsk, färskt Fresh pork	Silakka, tuore Ström- ming, färsk Fresh Baltic herring	Silakka, suolattu Ström- ming, saltad Salted Baltic herring	Silli, suolattu Sill, saltad Salted herring	Palasokeri Bitsocker Lump sugar	Koivu- halot, kotiin- ajettuina Björkved, hemkörd Birch fuel wood	Savukkeet Cigarretter Cigarettes
		Markkaa kilolta — Mark per kg — Markkas per kilogram							
1938 .....	3: 60	14: 10	15: 34	3: 97	3: 97	7: 60	8: 43	314: 39	4: 30
1947 .....	31: 73	234: 66	285: 68	41: 64	32: 48	59: 16	56: 18	3 337: 15	48: 26
1948 .....	37: 78	262: 63	314: 65	63: 49	38: 67	66: 92	66: 92	3 744: 70	50: —
1949 .....	29: 55	153: 49	155: 30	56: 29	43: 53	57: 12	65: 20	3 979: 09	55: 71
1950 .....	41: 46	191: 53	222: 37	59: 52	53: 86	64: 13	69: 49	7 237: 93	60: —
1951 .....	49: 57	252: 13	280: 74	75: 22	61: 97	65: 40	69: 90	8 368: 69	60: —
1952 .....	53: 60	274: 55	318: 53	81: 71	67: 69	65: 62	69: 66		
1952 VIII..	62: 03	286: 53	317: 86	88: 19	65: 06	65: 80	69: 68	8 280: 85	60: —
IX..	49: 93	292: 65	321: 46	97: 27	68: 10	64: 72	69: 69	8 131: 30	60: —
X..	46: 36	277: 07	327: 01	101: 34	68: 49	66: 67	69: 68	8 119: 79	60: —
XI..	46: 86	263: 46	324: 53	97: 79	72: 45	68: 11	69: 63	8 089: 14	60: —
XII..	49: 56	265: 45	325: 69	98: 48	75: 12	68: 35	69: 64	7 926: 60	60: —
1953 I..	51: 39	270: 74	336: 88	99: 05	75: 79	66: 43	69: 65	7 890: 23	60: —
II..	52: 66	281: 95	341: 20	101: —	73: 08	66: 63	69: 69	7 869: 32	60: —
III..	53: 78	285: 01	331: 16	103: 58	75: 33	67: 77	69: 67	7 827: 69	60: —
IV..	53: 85	289: 12	321: 44	87: 75	78: 85	66: 14	69: 67	7 756: 18	60: —
V..	52: 43	281: 80	332: 21	42: 60	74: 50	66: 34	69: 67	7 752: 61	60: —
VI..	50: 36	280: 69	339: 76	38: 54	71: 34	66: 61	69: 67	7 633: 87	60: —
VII..	48: 65	292: 93	345: 25	55: 81	69: 90	67: 06	69: 69	7 479: 04	60: —
VIII..	63: 25	298: 77	346: 73	77: 43	71: 32	60: 11	69: 69	7 455: 40	60: —
IX..	58: 01	302: 09	334: 11	89: 53	71: 53	61: 02	69: 68	7 412: 50	60: —
X..	51: 04	274: 86	323: 24	96: 43	67: 12	62: 85	69: 66	7 117: 28	60: —

<sup>1)</sup> Luvut ovat vähittäiskaupan keskihintoja 33 paikkakunnan hintatietojen mukaan. — <sup>2)</sup> Markkaa litralta. — <sup>3)</sup> Markkaa 5 litralta. — <sup>4)</sup> Markkaa tiulta. — <sup>5)</sup> Tarkoittaa uusia perunoita. — <sup>6)</sup> Markkaa syleiltä (4 m<sup>2</sup>). — <sup>7)</sup> Markkaa laatikolta.

<sup>1)</sup> Siffrorna äro genomsnittspris för minuthandeln enligt prisuppgifter från 33 orter. — <sup>2)</sup> Mark per liter. — <sup>3)</sup> Mark per 5 liter. — <sup>4)</sup> Mark per tjög. — <sup>5)</sup> Avser nypotatis. — <sup>6)</sup> Mark per famn (4 m<sup>2</sup>). — <sup>7)</sup> Mark per ask.

<sup>1)</sup> The figures are average retail prices based on price data from 33 localities. — <sup>2)</sup> Markkas per litre. — <sup>3)</sup> Markkas per 5 litres. — <sup>4)</sup> Markkas per 20. — <sup>5)</sup> New potatoes. — <sup>6)</sup> Markkas per 4 cu. m. — <sup>7)</sup> Markkas per packet.

## 32. Palkkaindeksisarjoja — Löneindexserier — Wage indexes

Vuosi ja neljännes År och kvartal Year and quarter	Maataloustyöväki <sup>1)</sup> Lantbruksarbetare <sup>1)</sup> Agricultural workers			Teollisuustyöväki <sup>2)</sup> Industriarbetare <sup>2)</sup> Industrial workers			Valtion virkamiehet Statens tjänstemän State employees				
	Miehet Män Men	Naiset Kvinnor Women	Yhteensä Summa Total	Miehet Män Men	Naiset Kvinnor Women	Yhteensä Summa Total	Palkkaluokat — Löneklasser — Salary classes				
							40—30	29—23	22—13	12—5	Yhteensä Summa Total
1939	100	100	100	100	100	100	100	100	100	100	100
1946	568	622	585	563	675	605	255	288	359	415	364
1947	812	992	870	767	894	815	406	423	507	562	508
1948	1 198	1 544	1 310	1 120	1 320	1 195	513	548	664	745	665
1949	1 258	1 623	1 376	1 182	1 404	1 267	543	570	702	782	702
1950	1 584	2 049	1 735	1 426	1 655	1 518	788	802	974	1 069	998
1951	2 012	2 595	2 201	1 900	2 238	2 054	992	1 006	1 217	1 335	1 247
1952	2 039	2 633	2 232	1 989	2 353	2 135	1 008	1 022	1 236	1 356	1 267
1951 I..	1 930	2 481	2 109	1 805	2 234	1 977	945	957	1 158	1 271	1 188
1951 II..	2 039	2 633	2 232	1 893	2 266	2 043	1 008	1 022	1 236	1 356	1 267
1952 I..	2 039	2 633	2 232	1 954	2 337	2 108	1 008	1 022	1 236	1 356	1 267
1952 II..	2 039	2 633	2 232	1 998	2 345	2 137	1 008	1 022	1 236	1 356	1 267
1952 III..	2 039	2 633	2 232	2 012	2 364	2 153	1 008	1 022	1 236	1 356	1 267
1952 IV..	2 039	2 633	2 232	1 993	2 364	2 142	1 008	1 022	1 236	1 356	1 267
1953 I..	2 039	2 633	2 232	1 953	2 388	2 127	1 011	1 058	1 244	1 365	1 295
1953 II..	2 039	2 633	2 232	2 017	2 430	2 178	1 011	1 058	1 244	1 365	1 295

## 33. Elinkustannusindeksi — Levnadskostnadsindex — Cost of living index

Vuosi ja kuukausi År och månad Year and month	Kokonaisindeksi Totalindex Total index (100.0)	Ryhmäindeksit ja (suluissa) niiden nykyiset painot — Gruppindex och (inom parentes) deras nuvarande vikter Group indices and their percent weights (in parentheses)												
		Ravinto Föda Foodstuffs (43.2)		Asunto Bostad Rent (5.6)		Valo ja lämpö Ljus och värme Heating and lighting (5.8)		Vaateetus Beklädnad Clothing (19.6)		Verot Skatter Taxes (—)		Muut menot Övriga utgifter Misc. (25.8)		
		3)	4)	3)	4)	3)	4)	3)	4)	3)	4)	3)	4)	
1938	108	..	108	..	111	..	137	..	105	..	90	..	105	..
1945	307	282	334	306	142	123	560	417	339	324	271	291	293	276
1946	490	450	525	481	144	125	907	675	532	510	791	850	445	419
1947	636	584	769	704	152	132	1 015	756	586	561	942	1 012	502	473
1948	856	786	1 016	931	161	140	1 369	1 019	858	821	1 604	1 723	717	675
1949	871	799	1 047	959	201	175	1 508	1 123	977	935	1 875	2 014	822	775
1950	992	911	1 203	1 102	248	215	1 530	1 139	1 169	1 120	1 987	2 134	924	871
1951	1 156	1 061	1 284	1 176	360	312	2 395	1 784	1 652	1 582	2 270	2 439	1 142	1 076
1952	1 203	1 104	1 379	1 263	438	381	2 700	2 010	1 484	1 421	2 509	2 695	1 206	1 136
1952 IX	1 197	1 099	1 385	1 269	417	362	2 671	1 989	1 456	1 394	2 487	2 672	1 211	1 141
1952 X	1 216	1 116	1 395	1 278	478	415	2 675	1 992	1 445	1 393	2 574	2 765	1 211	1 141
1952 XI	1 215	1 115	1 395	1 278	478	415	2 673	1 991	1 448	1 387	2 574	2 765	1 211	1 141
1952 XII	1 217	1 117	1 375	1 259	554	481	2 575	1 918	1 445	1 383	2 574	2 765	1 217	1 146
1953 I	1 210	1 111	1 375	1 259	554	481	2 567	1 912	1 441	1 379	2 431	2 611	1 217	1 147
1953 II	1 219	1 119	1 394	1 277	554	481	2 564	1 909	1 441	1 380	2 431	2 611	1 220	1 150
1953 III	1 219	1 119	1 396	1 278	554	481	2 555	1 903	1 440	1 379	2 431	2 611	1 220	1 149
1953 IV	1 219	1 119	1 399	1 282	554	481	2 544	1 895	1 428	1 367	2 431	2 611	1 220	1 150
1953 V	1 223	1 122	1 406	1 288	554	481	2 546	1 896	1 433	1 372	2 431	2 611	1 220	1 150
1953 VI	1 217	1 117	1 393	1 276	554	481	2 521	1 878	1 439	1 377	2 431	2 611	1 221	1 150
1953 VII	1 221	1 121	1 402	1 284	554	481	2 492	1 856	1 457	1 376	2 431	2 611	1 224	1 153
1953 VIII	1 225	1 125	1 408	1 290	554	481	2 487	1 852	1 448	1 387	2 431	2 611	1 224	1 153
1953 IX	1 225	1 125	1 406	1 288	554	481	2 478	1 846	1 450	1 389	2 431	2 611	1 228	1 157
1953 X	1 231	1 130	1 414	1 295	616	534	2 425	1 806	1 454	1 392	2 287	2 457	1 227	1 156

## 1. 10.—31. 10. 1951 = 100

1952	101	107	105	97	88	..	102
1952 IX	101	108	100	96	86	..	102
1952 X	102	109	115	96	86	..	102
1952 XI	102	109	115	96	86	..	102
1952 XII	102	107	133	92	86	..	103
1953 I	102	107	133	92	85	..	103
1953 II	103	109	133	92	85	..	103
1953 III	103	109	133	91	85	..	103
1953 IV	103	109	133	91	85	..	103
1953 V	103	109	133	91	85	..	103
1953 VI	103	108	133	90	85	..	103
1953 VII	103	109	133	89	85	..	103
1953 VIII	103	110	133	89	86	..	103
1953 IX	103	109	133	89	86	..	104
1953 X	104	110	148	87	86	..	104

<sup>1)</sup> Laadittu Maataloustuottajain Keskusliiton laskelmien perusteella. (Palkkanormit IV palkkakuntaluokan 2. palkkaryhmässä). — Uppgjord på basen av beräkningar utförda av Maataloustuottajain Keskusliitto. (Normlönerna i 2. lönegruppen av IV ortsklassen).

<sup>2)</sup> Laadittu Sosiaalisen tutkimustoimiston laskelmien perusteella. — Uppgjord på basen av beräkningar utförda på Byrån för social forskning.

<sup>3)</sup> 1935 = 100. — <sup>4)</sup> VIII. 1938—VII. 1939 = 100.

34. Tukkuhintaaindeksi — Partipris-  
1935 = 100. Ryhmien painot ilmoitettu sulkumerkkien sisällä —

Vuosi ja kuukausi År och månad Year and month	Kotimarkkinatavara- yleisindeksi Generalindex för hemma- marknads- varor General index for home market goods (100.00)	Ryhmäindeksit — Gruppindex —								
		Eläinkun- nasta saa- dut elin- tarvikkeet Animaliska livsmedel Foodstuffs of animal origin (9.38)	Vilja ja viljatuotteet Spannmål o. spannmåls- produkter Cereals and cereal products (9.22)	Muut kasvi- kunnasta saadut elin- tarvikkeet Övriga vege- tabiliska livsmedel Other vegetable foodstuffs (15.05)	Rehut Foder- medel Fodder (1.99)	Lannoit- teet Gödsel- medel Fertilizers (0.94)	Poltto- aineet ja voitelu- öljyt *) Bränsle o. smörjoljor *) Fuel and lubricants *) (4.78)	Metallit ja metalliteolli- suustavarat Metaller o. metallin- dustrivaror Metals and products of the metal industry (18.99)	Kivi-, savi- ja lasi- tavarat Sten-, ler- o. glasvaror Stone, clay & glass ware (2.79)	Kemiallis- teknilliset tavarat Kemisk- tekniska varor Chemicals (3.95)
1938 .....	114	119	105	95	129	109	126	122	114	100
1948 .....	1 090	1 792	420	1 103	1 012	580	1 454	1 031	875	1 158
1949 .....	1 098	1 332	626	1 115	1 016	643	1 441	1 121	968	1 234
1950 .....	1 265	1 526	932	1 232	1 217	712	1 573	1 231	1 053	1 305
1951 .....	1 809	1 644	1 124	1 350	1 817	729	2 778	1 718	1 505	1 846
1952 .....	1 793	1 855	1 300	1 281	1 757	735	2 957	1 791	1 635	1 983
1952 VII..	1 744	1 860	1 308	1 285	1 772	691	2 896	1 801	1 640	1 968
VIII..	1 740	1 850	1 306	1 283	1 762	691	2 895	1 820	1 640	1 955
IX..	1 734	1 875	1 292	1 252	1 751	691	2 895	1 808	1 640	1 942
X..	1 739	1 876	1 287	1 239	1 717	730	2 777	1 810	1 640	1 966
XI..	1 759	1 878	1 289	1 252	1 717	730	2 777	1 801	1 640	1 938
XII..	1 765	1 858	1 307	1 270	1 717	730	2 672	1 795	1 640	1 896
1953 I..	1 769	1 888	1 308	1 273	1 717	752	2 672	1 776	1 640	1 852
II..	1 771	1 916	1 307	1 305	1 693	752	2 673	1 766	1 640	1 833
III..	1 755	1 865	1 307	1 297	1 683	768	2 627	1 767	1 640	1 833
IV..	1 752	1 893	1 307	1 293	1 683	768	2 627	1 753	1 640	1 752
V..	1 738	1 916	1 307	1 287	1 683	768	2 627	1 727	1 640	1 741
VI..	1 726	1 909	1 297	1 280	1 636	768	2 500	1 719	1 640	1 744
VII..	1 714	1 936	1 298	1 280	1 612	703	2 454	1 722	1 640	1 758
VIII..	1 699	1 926	1 294	1 303	1 591	703	2 454	1 722	1 640	1 721
IX..	1 687	1 913	1 288	1 286	1 580	703	2 454	1 709	1 640	1 678
X..	1 703	1 880	1 286	1 285	1 580	743	2 403	1 707	1 638	1 635

Vuosi ja kuukausi År och månad Year and month	Erikoisindeksit — Specialindex — Special indices				Tuontita- varain (cif) yleisindeksi General- index för import- varor (cif) General index for import goods (cif) (100.00)	Ryhmäindeksit — Gruppindex —						
	Tuotanto- hyödyk- keet Produktions- föremå- nen Pro- ducers' goods (63.45)	Kulutus- tavarat Konsum- tionsvaror Consumers' goods (36.55)	Jalostam. ja väh. jalost. tav. Obearb. o. oväsentligt bearb. varor Raw ma- terials and articles mainly un- manufactured (58.08)	Olemn. jalost. tav. Väsentligt bearb. varor Articles wholly or mainly manu- factured (41.92)		Vilja ja vilja- tuotteet Spannmål o. spannmåls- produkter Cereals and cereal products (5.27)	Muut kasvi- kunnasta saadut elin- tarvikkeet Övr. vege- tab. livs- medel Other vegetable foodstuffs (11.72)	Rehut Foder- medel Fodder (3.55)	Lannoit- teet Gödsel- medel Fertilizers (3.01)	Poltto- aineet ja voitelu- öljyt *) Bränsle och smör- joljor *) Fuel and lubricants (8.92)	Metallit ja metalliteolli- suustavarat Metaller o. metallin- dustrivaror Metals and products of the metal industry (35.38)	Kemiallis- teknilliset tavarat Kemisk- tekniska varor Chemicals (8.60)
1938 .....	119	106	120	106	111	124	91	136	109	116	123	104
1948 .....	1 044	1 162	1 245	874	996	1 240	1 087	1 573	645	997	1 010	1 022
1949 .....	1 036	1 112	1 206	948	1 063	1 112	1 218	1 324	650	1 026	1 074	1 070
1950 .....	1 268	1 257	1 410	1 064	1 366	1 505	2 238	1 361	732	1 181	1 217	1 136
1951 .....	1 938	1 499	2 103	1 402	1 878	1 774	2 981	1 970	814	2 025	1 637	1 551
1952 .....	1 944	1 531	2 089	1 383	1 801	2 140	2 827	2 366	895	1 917	1 707	1 735
1952 VII..	1 866	1 531	2 004	1 383	1 783	2 103	2 853	2 245	890	1 725	1 709	1 718
VIII..	1 864	1 525	1 999	1 382	1 759	1 996	2 753	2 414	890	1 691	1 707	1 688
IX..	1 857	1 521	1 991	1 377	1 741	1 941	2 782	2 414	890	1 704	1 689	1 680
X..	1 866	1 519	2 001	1 377	1 738	2 035	2 844	2 414	890	1 595	1 690	1 700
XI..	1 896	1 522	2 034	1 379	1 709	2 111	2 838	2 382	890	1 602	1 624	1 643
XII..	1 911	1 511	2 041	1 382	1 679	2 055	2 753	2 092	890	1 629	1 591	1 601
1953 I..	1 914	1 518	2 049	1 382	1 674	2 057	2 851	2 092	890	1 665	1 526	1 570
II..	1 909	1 533	2 050	1 385	1 653	2 010	2 855	2 238	890	1 662	1 505	1 540
III..	1 891	1 518	2 021	1 385	1 653	1 990	2 914	2 150	890	1 686	1 506	1 540
IV..	1 882	1 526	2 015	1 387	1 629	1 990	2 907	1 837	890	1 666	1 481	1 425
V..	1 859	1 527	1 998	1 377	1 590	1 979	2 894	1 837	890	1 647	1 418	1 413
VI..	1 848	1 514	1 979	1 376	1 566	2 015	2 752	1 837	890	1 615	1 409	1 390
VII..	1 827	1 517	1 959	1 375	1 574	2 015	2 769	1 837	890	1 607	1 421	1 427
VIII..	1 800	1 523	1 930	1 379	1 566	1 996	2 752	1 837	890	1 600	1 411	1 356
IX..	1 788	1 512	1 910	1 379	1 556	1 996	2 755	1 837	890	1 605	1 387	1 293
X..	1 819	1 502	1 940	1 376	1 549	1 996	2 648	1 837	890	1 598	1 397	1 270

1) Paperivanukkeelle ja sahatulle puutavaralle vuosien 1934—36 keskihinnat = 100. — Medelprisen för pappersmassa och sågade trävaror åren.

2) Vuodesta 1942 lähtien uusittu painotus. — Ny vägning fr. o. m. år 1942. — New weights have been used for the items in this group since 1942.

\*) Ei ole otettu huomioon luvussa 1. 1. 1951 tapahtunutta muutosta, jonka johdosta tukkuhintoihin sisältyvä luv. nousi n. 10 %:sta n. 20 %:iin. vilka höjde den i partiprisen ingående omsättningsskatten från ca 10 % till ca 20 %. I prisen ingår alltså blott 10 % omsättningsskatt. — The above prices, thus, include 10 % sales tax only.

\*) Vuodesta 1939 lähtien jätettiin muut vientitavararyhmät pois viennin hintaindeksistä (13,2 % alkuperäisestä painosummasta). — Fr. o. m. år

index — Wholesale price index

Gruppvikterna angivna inom parentes — Group weights in parentheses

Group indices					Erikoisindeksit — Specialindextal — Special indices				
Vuodot ja nahkatavarat Hudar och lädervaror Skins and leather goods (4.14)	Kautsu ja kautsutavarat Kautschuk och kautschukvaror Rubber and rubber products (1.34)	Kehruuaineet ja kutomata-varat Spånads-ämnen och textilvaror Textiles and textile products (13.84)	Paperivanuke pahvi ja paperi Pappersmassa papp o. papper Pulp, cardboard and paper (1.96)	Puutavarat Trävaror Wood and articles of wood (13.63)	Kotimaiset tavarat Inhemiska varor Domestic goods (68.10)	Siitä — Därav — Of which			Tuonti-tavarat Importerade varor Imported goods (31.90)
						Maatalous-tuotteet Lantbruks-produkter Agricultural produce (13.14)	Metsätalous-tuotteet Skogshushållnings-produkter Forestry products (13.87)	Teollisuus-tuotteet Industri-produkter Industrial products (41.09)	
106	103	100	113	143	118	117	145	110	104
806	506	826	823	1 425	1 117	1 397	1 499	903	1 022
927	553	925	909	1 370	1 099	1 136	1 431	980	1 092
1 417	719	1 048	1 033	1 604	1 287	1 378	1 664	1 131	1 222
2 204	1 169	1 607	1 591	2 973	1 886	1 617	3 103	1 561	1 646
1 572	936	1 418	1 601	2 860	1 892	1 752	3 056	1 545	1 581
1 567	909	1 393	1 501	2 542	1 825	1 770	2 750	1 530	1 571
1 505	897	1 380	1 501	2 542	1 821	1 754	2 750	1 529	1 568
1 501	845	1 386	1 501	2 541	1 816	1 724	2 749	1 530	1 559
1 494	844	1 383	1 450	2 646	1 831	1 700	2 852	1 528	1 544
1 477	844	1 383	1 450	2 802	1 864	1 708	3 001	1 529	1 537
1 486	838	1 397	1 450	2 863	1 869	1 707	3 026	1 531	1 542
1 473	832	1 394	1 455	2 911	1 884	1 733	3 073	1 530	1 525
1 449	851	1 390	1 455	2 903	1 891	1 765	3 065	1 535	1 516
1 442	839	1 392	1 455	2 842	1 866	1 717	2 988	1 534	1 517
1 435	839	1 398	1 449	2 843	1 869	1 736	2 988	1 534	1 502
1 431	822	1 395	1 449	2 774	1 856	1 743	2 920	1 534	1 484
1 440	810	1 400	1 449	2 761	1 843	1 725	2 865	1 535	1 477
1 444	784	1 400	1 443	2 671	1 824	1 744	2 759	1 534	1 478
1 439	762	1 422	1 443	2 540	1 803	1 757	2 631	1 539	1 475
1 439	762	1 434	1 443	2 504	1 789	1 723	2 596	1 538	1 469
1 468	754	1 438	1 459	2 663	1 811	1 703	2 734	1 534	1 474

Group indices			Vientitavara-in (fob) yleisindeksi General-index för export-varor (fob) General index for export goods (fob) (100.00) *	Ryhmäindeksit Gruppindextal Group indices	
Vuodot ja nahkatavarat Hudar och lädervaror Skins and leather goods (3.87)	Kautsu ja kautsutavarat Kautschuk och kautschukvaror Rubber and rubber products (1.61)	Kehruuain- ja kutomata-varat Spånads-ämnen och textilvaror Textiles and textile products (18.07)		Paperi-vanuke, 1) pahvi ja paperi Pappers-massa 1), papp och papper Pulp, card-board and paper 1) (46.42)	Puu-tavarat 1) Trävaror 1) Wood and articles of wood 1) (53.58)
97	113	96	119	120	120
896	536	832	1 278	1 443	1 135
976	544	1 023	1 201	1 184	1 216
1 395	817	1 402	1 420	1 456	1 388
2 043	1 667	1 893	2 955	3 390	2 578
1 316	1 327	1 380	2 410	2 534	2 303
1 261	1 257	1 415	1 988	1 906	2 059
1 308	1 217	1 377	1 972	1 856	2 073
1 291	1 044	1 327	1 947	1 770	2 100
1 291	1 040	1 282	1 961	1 689	2 197
1 291	1 040	1 263	1 990	1 697	2 243
1 291	1 018	1 302	1 983	1 722	2 209
1 265	1 000	1 340	1 972	1 681	2 223
1 158	1 063	1 277	1 977	1 683	2 232
1 141	1 024	1 258	1 970	1 676	2 224
1 116	1 024	1 307	1 963	1 667	2 219
1 116	967	1 250	1 952	1 663	2 203
1 116	929	1 247	1 933	1 641	2 186
1 116	890	1 246	1 915	1 637	2 156
1 116	846	1 276	1 914	1 640	2 151
1 116	846	1 293	1 907	1 648	2 131
1 191	818	1 306			

Epävirallinen rinnakkaisarja 3) — Inofficiell parallellserie 3)

Epävirallinen rinnakkaisarja 3) — Inofficiell parallellserie 3)					
Koti-markkina-tavarain yleis-index General-index för hemma-marknads-varor General index for home market goods	Erikoisindeksit — Specialindextal Special indices				Tuonti-tavarat Importe-rade varor Imported goods
	Kotimaiset tavarat Inhemiska varor Domestic goods	Siitä — Därav — Of which			
		Maatalous-tuotteet Lantbruks-produkter Agricultural produce	Metsätalous-tuotteet Skogshushållnings-produkter Forestry products	Teollisuus-tuotteet Industri-produkter Industrial products	
114	118	117	145	110	104
1 090	1 117	1 397	1 499	903	1 022
1 098	1 099	1 136	1 431	980	1 092
1 265	1 287	1 378	1 664	1 131	1 222
1 726	1 810	1 617	3 096	1 438	1 545
1 719	1 830	1 752	3 048	1 443	1 482
1 669	1 763	1 770	2 742	1 430	1 471
1 666	1 759	1 754	2 742	1 428	1 468
1 660	1 753	1 724	2 741	1 429	1 460
1 665	1 769	1 700	2 845	1 428	1 444
1 687	1 802	1 708	2 994	1 430	1 442
1 694	1 809	1 707	3 017	1 433	1 450
1 699	1 823	1 733	3 065	1 433	1 434
1 701	1 831	1 765	3 057	1 438	1 425
1 685	1 806	1 717	2 981	1 437	1 427
1 682	1 809	1 736	2 981	1 437	1 413
1 669	1 796	1 743	2 913	1 437	1 396
1 657	1 782	1 725	2 857	1 438	1 390
1 645	1 764	1 744	2 752	1 437	1 391
1 630	1 743	1 757	2 623	1 441	1 389
1 618	1 729	1 723	2 588	1 441	1 383
1 635	1 751	1 703	2 727	1 436	1 387

1934—36 = 100. — For pulp and sawn goods the average prices in 1934—36 = 100.

Tässä laskelmassa sisältyy hintoihin siis vain 10 %:n lvv. — Med utslutande av de ändringar i omsättningsbeskatningen, som infördes 1. 1. 1951 och The change in sales tax, 1 January, 1951, is not taken into consideration. This change resulted in an increase in sales tax from 10 % to approx. 20 %.

1939. ha övriga varugrupper inom exporten utelämnats ur indexberäkningen (13.2 % av den ursprungliga viktsumman).

35. Rakennuskustannusindeksi <sup>1)</sup> — Byggnadskostnadsindex <sup>1)</sup> — Building costs index

V. 1935 = 100 — År 1935 = 100 — Year 1935 = 100

Vuosi ja neljännes År och kvartal Year and quarter	Rakennuskustannusindeksi Byggnadskostnadsindex Building costs index	Rakentajan indeksi Byggarens index Contractor's index	Rakennusaineet Byggnadsmaterial Building materials	Alaurakka-työt Underentreprenärensarbeten Subcontractors	Työpalkat Arbetslöner Wages	Työmaan yleiskulut Allmänna kostnader på arbetsplatsen Overhead costs of the contractor	Rakennuttajan indeksi Byggherrrens index Index for owner of house under construction	Arkkitehtipalkkio Arkitektarvode Architects' fees	Rakennuspääoman korot Ränta på byggnadskapitalet Interest on building capital
1938	127	127	124	124	140	121	121	119	122
1947	789	790	872	813	687	613	767	730	786
1948	1 184	1 172	1 278	1 307	980	797	1 340	1 086	1 617
1949	1 186	1 177	1 253	1 330	993	867	1 294	1 104	1 483
1950	1 407	1 396	1 416	1 577	1 311	1 006	1 536	1 310	1 752
1951	1 943	1 916	1 912	2 222	1 861	1 226	2 306	1 797	2 839
1951 I	1 864	1 837	1 818	2 086	1 861	1 173	2 212	1 723	2 722
1951 II	1 936	1 908	1 888	2 232	1 861	1 234	2 298	1 790	2 828
1951 III	1 983	1 955	1 967	2 275	1 861	1 250	2 353	1 833	2 897
1951 IV	1 990	1 962	1 974	2 294	1 861	1 245	2 362	1 840	2 908

1951 = 100

Kuukausi Månad Month	Kokonaisindeksi Totalindex Total index		Rakennustarvikkeet Byggnadsmaterial Building materials		Sivu- ja alaurakat Sido- och underentreprenader By- and sub-contractors		Työpalkat Arbetslöner Wages		Työmaan yleiskulut Allmänna kostnader på arbetsplatsen Overhead costs of the contractor		Asiantuntijapalkkiot Sakkunnigarvode Experts' fees		Rakennuspääoman korot Ränta på byggnadskapitalet Interest on building capital	
	1952	1953	1952	1953	1952	1953	1952	1953	1952	1953	1952	1953	1952	1953
I	103	101	105	102	105	105	101	97	104	102	104	101	84	82
II	102	100	105	102	105	105	98	95	103	102	103	101	84	82
III	102	100	105	102	105	105	99	97	103	102	103	101	84	82
IV	103	101	105	102	105	104	101	100	104	103	104	102	84	83
V	104	100	105	101	105	104	105	98	105	102	105	101	85	82
VI	103	101	104	101	105	104	103	100	104	102	104	102	84	83
VII	105	100	102	101	105	104	111	98	106	101	106	101	86	82
VIII	104	101	103	101	105	104	107	101	105	102	105	102	85	83
IX	104	101	103	101	105	104	106	102	105	103	105	102	85	83
X	103	101	102	100	105	104	106	102	105	102	104	102	85	83
XI	103	101	102	100	106	106	103	103	104	104	104	102	84	83
XII	101	101	102	100	106	106	99	99	103	103	102	102	83	83
I—XII	103	101	104	104	105	105	103	103	104	104	104	104	85	85

36. Julkiset työvälitystoimistot — De offentliga arbetsförmedlingsanstalterna  
Public employment exchange

Vuosi ja kuukausi År och månad Year and month	Työnhakemuksia Arbetsansökningar Applications for work	Tarjottuja paikkoja Lediga platser Vacancies offered	Työväilytyksiä Arbetsförmedling Situations filled	Työnhakijoita kuukauden lopussa *) Arbets sökande vid månadens slut *) Applicants at months' end
1945	139 755	188 521	91 010	2 331
1946	154 549	197 400	103 089	2 564
1947	174 912	248 597	121 884	2 837
1948	208 251	225 746	122 002	8 959
1949	451 233	176 258	143 643	68 583
1950	393 277	223 994	166 938	16 080
1951	261 152	252 933	160 678	8 545
1952	316 239	240 650	177 496	33 532
1952 V	24 246	25 652	18 757	11 757
1952 VI	20 017	20 348	15 705	6 387
1952 VII	19 002	17 261	13 849	5 312
1952 VIII	20 023	16 185	12 788	6 988
1952 IX	24 158	20 909	15 044	8 679
1952 X	30 029	20 542	17 466	12 060
1952 XI	38 660	14 337	16 994	22 512
1952 XII	39 350	12 307	12 577	33 532
1953 I	82 632	17 463	14 118	56 754
1953 II	38 433	13 096	12 536	65 150
1953 III	33 545	16 257	14 330	65 445
1953 IV	29 168	20 783	18 030	57 383
1953 V	28 278	27 293	21 276	29 505
1953 VI	23 234	20 215	17 711	10 524
1953 VII	20 293	16 801	14 385	7 683
1953 VIII	22 577	18 593	13 742	9 721
1953 IX	29 558	18 675	16 183	14 095
1953 X	38 822	17 031	16 825	26 693

37. Työnseisaukset — Arbetsinställelser  
Work stoppages

Alkaneita työnseisauksia Påbörjade arbetsinställelser Work stoppages begun	Niiden koske- mia työn- antajia Av dem berörda arbets- givare Employers affected	Niiden koske- mia työn- tekijöitä Av dem berörda arbetare Workers affected
102	865	35 762
42	100	18 913
228	2 901	113 359
84	200	15 057
48	3 293	53 642
78	887	107 515
67	436	10 962
43	624	9 225
10	10	1 785
4	4	546
1	575	3 375
1	1	133
1	1	177
1	1	151
1	1	1 200
2	5	85
4	4	1 140
10	14	1 576
8	8	736
7	7	549
29	47	5 095
12	13	965
8	13	770
4	4	527
7	7	1 591

\*) Suomen Pankin taloustieteellisen tutkimuslaitoksen mukaan. — Enligt Finlands Banks institut för ekonomisk forskning.

\*) Työnhakijoita työvälitystoimistoissa kuukauden viimeisenä lauantaina. — Vid arbetsförmedlingsanstalterna registrerade arbetssökande den sista lördagen i månaden.

## 38. Valtion tulot — Statsinkomsterna — State revenue

Vuosi ja kuukausi År och månad Year and month	Yhteensä Summa Total	Varsinaiset tulot Egentliga inkomster Revenue proper	Pääomatulot Kapitalinkomster Capital income	Verot Skatter Taxes	Välittömät verot — Direkta skatter — Direct taxation				Yhteensä Summa Total
					Tulo- ja omaisuus vero Inkomst- och förmögens- skatt Taxes on income and property	Perintö- ja lahjaverot Arvs- och gåvoskatt Death duties and gift tax	Omaisuu- den- luovutus- vero Förmögen- hetsöver- lätelseskatt Capital levy	Muut välittömät verot Övriga direkta skatter Other direct taxes	
Milj. mk — Million markkas									
1938 .....	5 535	4 862	673	3 664	1 089	—	—	1	1 090
1947 .....	94 261	70 207	24 054	57 845	22 142	231	4 274	1 208	27 855
1948 .....	113 692	99 434	14 258	82 821	27 566	304	4 646	1 272	33 788
1949 .....	125 981	111 402	14 579	86 138	23 037	322	6 173	278	29 810
1950 .....	137 218	129 642	7 576	103 767	36 139	319	4 301	140	40 899
1951 .....	204 633	182 448	22 185	144 149	47 091	292	487	89	47 959
1952 .....	205 017	196 555	8 462	151 534	51 558	401	147	103	52 209
1952 V .....	19 105	18 482	623	13 796	4 554	31	33	21	4 639
VI .....	6 043	5 540	503	2 467	-6 579	28	19	2	-6 530
VII .....	22 454	21 969	485	18 306	8 839	20	4	8	8 871
VIII .....	25 405	24 803	602	12 052	4 617	22	7	4	4 650
IX .....	9 054	8 165	889	6 005	-2 745	53	5	2	-2 685
X .....	19 848	19 400	448	16 561	8 694	60	20	13	8 787
XI .....	16 277	15 597	680	12 994	6 401	23	12	4	6 440
XII .....	29 685	28 063	1 622	25 368	9 381	33	12	15	9 441
1953 I .....	13 301	12 988	313	10 792	6 673	25	4	0	6 702
II .....	13 941	13 272	669	10 871	6 659	35	2	20	6 716
III .....	7 408	6 852	556	4 883	-2 330	35	11	11	-2 273
IV .....	19 607	19 246	361	16 315	9 391	55	1	9	9 456
V .....	14 589	14 313	276	10 763	4 849	27	10	0	4 886
VI .....	17 177	16 711	466	3 276	-4 961	45	3	7	-4 906
VII .....	20 112	19 729	383	16 469	8 577	30	4	5	8 616
VIII .....	16 512	15 036	1 476	11 893	4 683	28	1	5	4 717
IX .....	30 502	9 362	21 140	6 958	-1 078	69	7	3	-999
Välilliset verot — Indirekta skatter — Indirect taxes									
Vuosi ja kuukausi År och månad Year and month	Tullitulot Tull- inkomster Customs duties	Tupakka- valmiste- vero Accis på tobak Excise tax on tobacco	Makeisval- mistevero Accis på sötsaker Excise tax on sweets	Mallas- juomaverot Malt- drycksskatt Tax on malt beverages	Väki- viina- ja marja- viinivero Accis på sprit och bärviner Excise tax on spirits and berry wines	Tulitikki- vero Skatt på tändstickor Excise tax on matches	Virvoitus- juomaverot Accis på läskdrycker Excise tax on refresh- ments	Muita välillisiä veroja Övriga indirekta skatter Other indirect taxes	Yhteensä Summa Total
1938 .....	1 832	275	30	70	54	—	—	48	2 309
1947 .....	4 556	4 392	4	241	186	241	145	163	9 928
1948 .....	9 111	6 434	245	276	170	289	181	174	16 880
1949 .....	12 454	7 238	894	525	136	249	205	37	21 738
1950 .....	13 085	7 942	1 135	765	146	301	239	24	23 637
1951 .....	16 204	8 906	1 273	939	142	264	341	209	28 278
1952 .....	20 675	9 828	1 159	941	155	274	354	146	33 532
1952 V .....	2 205	779	115	86	14	18	41	13	3 271
VI .....	2 093	739	86	85	12	21	34	13	3 083
VII .....	2 041	778	100	92	13	20	45	12	3 101
VIII .....	1 404	130	114	110	18	28	55	8	1 867
IX .....	1 462	1 689	93	92	10	18	34	12	3 410
X .....	1 573	802	64	71	11	23	21	16	2 581
XI .....	1 570	67	80	66	10	22	20	11	1 846
XII .....	1 538	1 683	111	136	27	23	21	14	3 553
1953 I .....	1 463	821	125	—	—	20	21	7	2 457
II .....	1 036	832	75	58	11	27	19	9	2 067
III .....	1 386	627	91	51	13	24	18	9	2 219
IV .....	1 623	754	89	70	10	22	29	13	2 610
V .....	1 457	127	104	79	13	21	41	7	1 849
VI .....	1 642	1 376	77	84	12	18	41	11	3 261
VII .....	1 405	807	78	107	18	19	71	7	2 512
VIII .....	1 477	909	93	101	13	22	63	9	2 687
IX .....	1 487	934	83	87	11	22	39	14	2 677

## 38. Valtion tulot (jatk.) — Statsinkomsterna (forts.) — State revenue (cont.)

Vuosi ja kuukausi År och månad Year and month	Sekalunottoiset verot Skatter av blandad natur Miscellaneous taxation				Työn- antajien suoritet- vat lapsi- lisiä- ja kan- sanelike- maksut Arbets- givarnas barn- bidrags- och folk- pensions- premier— <sup>1)</sup>	Korot ja osingot Räntor och dividender Interests and dividends	Valtion- rautateiden nettotulot Statsjärn- vägarnas netto- inkomster Net receipts from State railways	Posti- ja lennätin- laitoksen nettotulot Post- och telegraf- nettoink. Net receipts from postal, telegraph and telephone services	Metsä- talouden nettotulot Netto inkomster av skogs- hushål- lingen Net receipts from forestry	Muuta varsinaisia tuloloja Övriga egenliga inkomster Other revenue proper
	Liike- vaihtovero Omsätt- ningsskatt Sales tax	Leimavero Stämpel- skatt Stamp duties	Kahvivero Skatt på kaffe Tax on coffee	Yhteensä Summa Total						
	Milj. mk — Million markkas									
1938	—	265	—	265	—	310	190	69	268	361
1947	18 287	1 775	—	20 062	—	6 329	—254	533	1 666	4 088
1948	27 676	2 978	1 499	32 153	1 093	7 903	1 684	427	1 220	4 286
1949	29 743	3 105	1 742	34 590	8 328	9 207	—936	216	802	7 647
1950	33 548	3 690	1 993	39 231	11 105	6 367	—2 508	—27	1 378	9 560
1951	62 178	5 100	634	67 912	16 181	7 392	731	149	3 235	10 611
1952	59 506	5 582	905	65 793	17 599	11 413	1 097	1 070	3 926	9 916
1952 V	5 359	448	79	5 886	1 405	394	—147	52	2 195	787
VI	5 347	483	84	5 914	1 423	145	10	81	785	629
VII	5 734	503	97	6 334	1 476	84	193	—12	1 213	709
VIII	4 986	434	115	5 535	1 441	10 003	163	23	669	452
IX	4 817	355	108	5 280	1 396	69	—51	28	37	681
X	4 689	411	93	5 193	1 457	38	2	104	—20	1 258
XI	4 163	428	117	4 708	1 486	32	—132	56	—85	1 246
XII	11 713	563	98	12 374	2 138	414	230	84	—238	67
1953 I	1 070	434	129	1 633	1 434	35	56	246	—145	570
II	1 324	640	124	2 088	1 172	44	—391	95	—488	1 969
III	4 177	659	101	4 937	1 374	50	—49	65	—498	1 027
IV	3 703	442	104	4 249	1 463	114	—30	142	—38	1 280
V	3 475	447	106	4 028	1 406	269	—400	35	1 280	960
VI	4 284	528	109	4 921	1 472	10 426	—42	34	577	968
VII	4 729	514	98	5 341	1 498	108	285	—12	619	762
VIII	3 938	424	127	4 489	1 413	39	146	—18	987	576
IX	4 722	440	118	5 280	1 449	175	—59	—3	86	756

## 39. Valtionvelka — Statsskulden — Public debt

Vuosi ja kuukausi År och månad Year and month	Päivän kurssin mukaan — Enligt dagkurs — According to current rates of exchange							Koko valtion- velka Hela stats- skulden Total public debt
	Ulkomainen velka — Utländsk skuld — Foreign debt			Kotimainen velka — Inhemsk skuld — Internal debt			Yhteensä Summa Total	
	Vakautettu Konsoliderad Consolidated	Vakauttamaton Svävande Floating	Yhteensä Summa Total	Vakautettu Konsoliderad Consolidated	Vakauttamaton Svävande Floating	Yhteensä Summa Total		
	Milj. mk — Million markkas							
1938	1 211	—	1 211	2 406	57	2 463	3 674	
1943	4 144	—	4 144	23 561	22 669	46 230	51 622	
1944	4 832	1 248	6 080	35 777	25 447	61 224	67 322	
1945	16 425	3 522	19 947	38 632	26 946	65 578	85 525	
1946	27 454	4 179	31 633	46 288	25 104	71 392	103 025	
1947	34 377	4 180	38 557	47 782	27 664	75 446	114 003	
1948	39 402	4 203	43 605	44 337	30 000	74 337	117 942	
1949	58 533	4 620	63 153	40 897	32 504	73 401	136 554	
1950	61 426	4 453	65 879	38 584	31 242	69 826	135 705	
1951	70 686	4 126	74 812	38 293	17 846	56 139	130 951	
1952	63 857	3 874	67 731	36 500	24 882	61 382	129 113	
1952 V	64 893	4 068	68 961	37 096	11 752	48 848	117 809	
VI	64 640	4 044	68 684	37 278	21 739	59 017	127 701	
VII	64 395	3 978	68 373	36 933	15 560	52 493	120 866	
VIII	64 231	3 947	68 178	35 782	22 988	58 770	126 948	
IX	64 307	3 933	68 240	36 052	29 388	65 440	133 680	
X	64 182	3 907	68 089	36 038	21 770	57 808	125 897	
XI	64 090	3 899	67 989	36 326	24 415	60 741	128 730	
XII	63 857	3 874	67 731	36 500	24 882	61 382	129 113	
1953 I	63 854	3 798	67 652	34 714	17 686	52 400	120 052	
II	63 826	3 784	67 610	34 960	16 341	51 301	118 911	
III	63 397	3 779	67 176	35 042	22 015	57 057	124 233	
IV	63 316	3 773	67 089	35 029	16 388	51 417	118 506	
V	63 226	3 773	66 999	35 017	21 476	56 493	123 492	
VI	62 964	3 773	66 737	34 965	30 302	65 267	132 004	
VII	62 638	3 773	66 411	34 624	26 288	60 912	127 323	
VIII	62 559	3 773	66 332	34 370	34 841	69 211	135 543	
IX	62 102	3 773	65 875	54 844	15 320	70 164	136 039	
X	61 877	3 773	65 650	55 422	14 560	69 982	135 632	

<sup>1)</sup> Children's allowances and national pension premiums payable by employers.

40. Poliisin tietoon tulleet rikokset — Brott, som kommit till polisens kännedom — Offences reported to the police

Vuosi ja kuukausi År och månad Year and month	Rikoksia kaikkiaan Totalantalet brott Offences in all		Väkivalta virkamiehelle Väld mot tjänsteman Assault against a state official		Haitanteo virkamiehelle Förfång mot tjänsteman Impeding a state official in the discharge of his duty		Siveellisyysrikokset Sedlighetsbrott Moral offences		Asiakirjan väärennys Förfälskning av urkund Falsification of document		Juopumus Fylleri Drunkenness		Murha, täytetty rikos Mord, fullbordat brott Murder, completed crime		Tappo tai kuoleman aiheuttanut pahoinpitely Dråp eller misshandel med dödlig påföljd Man-slaughter or wounding occasioning death		Muu pahoinpitely Annan misshandel Other wounding	
	1952	1953	1952	1953	1952	1953	1952	1953	1952	1953	1952	1953	1952	1953	1952	1953	1952	1953
1945	364	957	599		1 034		323		1 329		144 966		84		186		5 894	
1946	374	835	650		1 253		440		1 468		152 892		51		148		5 716	
1947	333	385	675		1 201		522		1 245		142 159		63		115		5 765	
1948	306	415	653		1 142		602		984		141 639		41		143		5 693	
1949	277	662	488		1 065		843		939		131 953		38		95		5 541	
1950	291	055	493		1 145		810		874		146 998		29		108		6 163	
1951	286	308	560		1 271		896		1 044		132 381		34		77		6 305	
1952	296	562	487		1 299		738		754		139 517		38		94		6 150	
I	21 752	21 664	37	44	110	95	62	33	75	102	9 240	9 183	2	5	6	4	534	395
II	21 052	19 551	30	39	97	88	54	28	58	65	9 949	8 688	1	4	5	3	442	344
III	21 400	23 267	45	31	101	92	53	46	120	104	9 870	10 189	1	3	6	7	433	456
IV	24 329	26 251	42	33	123	102	65	88	46	63	11 079	11 695	4	6	7	4	536	460
V	25 317	25 284	39	38	102	106	71	69	49	44	12 230	11 183	5	4	6	14	517	473
VI	26 024	24 627	39	39	124	93	71	56	40	49	13 335	11 232	1	11	12	7	573	532
VII	27 522	27 057	50	61	94	102	94	62	60	56	14 224	12 873	5	4	9	7	578	552
VIII	27 039	28 892	60	40	116	111	89	52	37	61	14 055	13 896	1	—	11	6	588	593
IX	25 858	28 504	30	47	92	93	43	59	52	62	12 538	11 894	9	3	10	3	487	545
X	28 370		40		120		68		88		11 646		5		4		534	
XI	25 474		33		103		33		69		11 200		2		11		476	
XII	22 425		42		117		35		60		10 151		2		7		452	

Vuosi ja kuukausi År och månad Year and month	Lapsenmurha Barnamord Infanticide		Varkaus, näpistäminen, murto Stöld, snatteri, inbrott Larceny, petty larceny, breaking		Kavaltaaminen Försvinnning Embezzlement		Ryöstö Rån Robbery		Varastetun tavaran kätkeminen Döjljande av tjuvgods Receiving of stolen goods		Petos Bedrägeri Fraud		Väkijuumien luvaton valmistus Olovlig tillverkning av alkoholdrycker Illicit distillation of spirits		Väkijuumien luvaton myynti Olovlig försäljning av alkoholdrycker Illicit sale of spirits		Muut väkijuumalakkia vastaan tehdyt rikokset Övriga brott mot lagen om alkoholdrycker Other offences against the Law on Alcoholic Beverages		Moottoriajoneuvo-liikenne-rikokset Brott mot bestämmelser ang. trafik med motorfordon Offences against Driving Regulations	
	1952	1953	1952	1953	1952	1953	1952	1953	1952	1953	1952	1953	1952	1953	1952	1953	1952	1953	1952	1953
1945	75		83 841		3 339		1 730		1 337		5 214		1 251		5 095		7 755		10 750	
1946	44		61 100		3 777		1 097		1 211		6 353		1 177		5 769		9 086		15 314	
1947	44		48 332		3 556		696		1 262		6 413		1 395		4 818		7 518		21 413	
1948	38		36 172		3 203		469		978		5 938		1 597		4 805		7 349		25 240	
1949	50		25 137		2 835		332		571		5 274		1 719		3 439		7 381		29 987	
1950	29		24 207		2 353		259		490		6 162		1 428		3 376		7 824		34 179	
1951	18		24 029		2 374		193		428		5 387		1 205		2 868		7 495		35 290	
1952	29		22 589		2 304		265		470		6 159		1 101		2 830		6 902		43 972	
I	3	1	1 841	1 818	194	244	15	20	53	30	466	505	77	73	260	224	597	312	3 240	3 897
II	4	1	1 515	1 330	175	194	22	10	50	54	466	577	47	49	231	197	667	354	2 817	3 524
III	—	5	1 367	1 581	204	187	16	12	39	38	900	470	61	92	292	277	635	396	3 293	4 762
IV	5	1	1 617	1 863	168	183	22	16	52	71	768	397	87	123	279	291	575	467	3 725	4 862
V	1	3	1 879	1 923	179	219	23	11	32	31	468	415	91	98	167	230	510	398	3 649	4 882
VI	—	2	1 937	2 108	179	199	27	24	16	15	356	442	108	128	154	217	665	423	3 330	4 242
VII	3	—	2 375	2 270	220	258	33	17	26	17	419	449	93	132	161	163	525	418	3 500	4 596
VIII	2	2	2 201	2 421	141	219	29	23	32	41	464	463	103	119	179	263	508	429	3 663	4 583
IX	5	1	2 119	2 490	202	232	25	19	46	43	400	485	101	132	213	301	567	437	3 672	5 417
X	2		2 143		264		19		35		553		145		322		636		5 487	
XI	1		1 851		193		19		45		494		87		327		545		4 128	
XII	3		1 744		185		15		44		405		101		245		472		3 468	

## 41. Eri maiden tukkuintaindeksit — Partiprisindex i olika länder — Wholesale price indexes of various countries

Vuosi ja kuukausi År och månad Year and month	Suomi Finland <i>Filastollinen päätötoimisto</i> <i>Statistiska centralbyrån</i>	Ruotsi Sverige <i>Sweden</i> <i>Kommerskollegium</i>	Norja Norge <i>Norway</i> <i>Det Stat. Sentralbyrå</i>	Tanska Danmark <i>Denmark</i> <i>Det Stat. Departement</i>	Alankomaat Nederländerna <i>Netherlands</i> <i>Central Bureau v. d. Stat.</i>	Iso Britannia Storbritannien <i>Great Britain</i> <i>Board of Trade</i>	Ranska Frankrike <i>France</i> <i>Statist. Générale</i>	Sveitsi Schweiz <i>Switzerland</i> <i>Office fédéral de l'industrie</i>	Kanada Canada <i>Domin.</i> <i>Bureau of Statistics</i>	Yhdysvallat Förenta staterna <i>USA</i> <i>Bur. of Lab. Stat.</i>
	(a)	(a)	(b)	(a)	(c)	(b)	(g)	(d)	(l)	(e)
1938 .....	114	111	100	112	102	100	100	100	102	..
1946 .....	286	186	169	210	251	173	648	200	132	..
1947 .....	825	199	175	232	271	189	989	208	139	96
1948 .....	1 090	214	181	254	281	216	1 712	217	164	104
1949 .....	1 098	216	184	260	(m) 104	227	1 917	206	194	99
1950 .....	1 265	227	209	293	117	259	(g) 108	203	211	103
1951 .....	1 809	299	258	373	143	315	138	227	240	115
1952 .....	1 793	317	276	364	140	323	145	220	226	112
1952 V..	1 808	321	269	364	140	323	145	220	225	112
VI..	1 799	322	273	361	138	323	143	220	227	111
VII..	1 744	320	278	359	136	323	144	220	226	112
VIII..	1 740	319	278	357	137	320	144	220	224	112
IX..	1 734	316	284	353	138	318	143	219	222	112
X..	1 739	314	285	355	138	321	141	218	221	111
XI..	1 759	304	283	354	138	320	140	218	222	111
XII..	1 765	305	280	352	139	323	141	217	221	110
1953 I..	1 769	303	278	350	137	323	141	215	222	110
II..	1 771	302	276	349	136	319	139	213	221	110
III..	1 755	301	275	347	136	324	140	213	222	110
IV..	1 752	300	276	345	134	328	139	212	220	109
V..	1 738	299	276	343	135	326	139	214	220	110
VI..	1 726	299	276	342	134	325	139	213	222	110
VII..	1 714	298	276	341	133	325	137	213	221	111
VIII..	1 699	296	276	334	133	322	137	212	221	111
IX..	1 687	*295	276	336	..	322	137	212	..	..
X..	1 703	..	..	335	..	..	..	..	..	..

## 42. Eri maiden elinkustannusindeksit — Levnadskostnadsindex i olika länder — Cost of living index for various countries

Vuosi ja kuukausi År och månad Year and month	Suomi Finland <i>Sosiaal. tutkimus-</i> <i>toim.</i> <i>Byrån</i> <i>för social forskning</i>	Ruotsi Sverige <i>Sweden</i> <i>Kungliga Socialstyrelsen</i> (f)	Norja Norge <i>Norway</i> <i>Det Stat. Sentralbyrå</i>	Tanska Danmark <i>Denmark</i> <i>Det Stat. Departement</i>	Alankomaat Nederländerna <i>Netherlands</i> <i>Central Bureau v. d. Stat.</i>	Iso Britannia Storbritannien <i>United Kingdom</i> <i>Ministry of Labour</i>	Ranska Frankrike <i>France</i> <i>Statist. Générale</i>	Sveitsi Schweiz <i>Switzerland</i> <i>Office fédéral de l'industrie</i>	Kanada Canada <i>Domin.</i> <i>Bureau of Statistics</i>	Yhdysvallat USA <i>USA</i> <i>Dept. of Labor</i>
	(a)	(a)	(g)	(a)	(h)	(i)	(b)	(k)	(l)	(d)
1938 .....	108	106	63	107	101	101	100	100	102	101
1946 .....	490	151	100	169	192	131	645	151	124	139
1947 .....	636	156	101	174	199	..	1 030	158	136	159
1948 .....	856	163	100	178	205	(j) 108	1 632	163	155	171
1949 .....	871	166	100	180	219	111	1 817	162	161	170
1950 .....	992	168	105	191	(g) 109	114	(g) 111	159	167	172
1951 .....	1 156	194	122	210	119	125	128	167	185	186
1952 .....	1 203	210	133	219	120	136	141	171	188	190
1952 V..	1 197	..	131	..	119	135	139	171	187	189
VI..	1 195	213	131	..	119	138	137	171	187	190
VII..	1 196	..	135	220	120	138	136	171	188	191
VIII..	1 197	..	135	..	119	137	140	171	188	191
IX..	1 197	213	136	..	120	136	142	172	187	191
X..	1 216	..	136	220	120	138	141	171	185	191
XI..	1 215	..	136	..	119	138	140	171	185	191
XII..	1 217	213	135	..	120	138	141	171	184	191
1953 I..	1 210	..	134	221	120	138	141	170	184	190
II..	1 219	..	134	..	120	139	142	169	185	190
III..	1 219	213	135	..	120	140	141	169	184	190
IV..	1 219	..	135	219	120	141	140	169	184	190
V..	1 223	..	135	..	121	140	141	170	184	191
VI..	1 217	212	135	..	121	141	141	170	185	191
VII..	1 221	..	135	219	121	141	137	169	186	192
VIII..	1 225	..	136	..	120	140	136	170	186	..
IX..	1 225	212	..	..	121	140	132	170	..	..
X..	1 231	..	..	219	..	..	..	..	..	..

(a) 1935 = 100. — (b) 1938 = 100. — (c) VII. 1938 — VI. 1939 = 100. — (d) VIII. 1939 = 100. — (e) 1947 — 49 = 100. — (f) Uusi sarja, johon eivät sisälly verot eivätkä sosiaaliset edut. — Ny serie, varl varken skatter eller sociala förmåner ingå. — *New Series.* — (g) 1949 = 100. — (h) 1938/39 = 100. — (i) 1. IX. 1939 = 100. — (j) Uusi sarja. — Ny serie 17. VI. 1947 = 100. — (k) VIII. 1939 = 100. — (l) 1935/1939 = 100. — (m) 1948 = 100.

\* Ennakkotietoja — Preliminära uppgifter. — *Preliminary figures.*

## Suuntaviivat uuden tukkuhintaindeksin laskennassa.

Elokuussa 1951 lähetti Yhdistyneiden Kansakuntien tilastotoimisto kaikille sen työhön osallistuville maille kehoituksen laatia uusia indeksisarjoja tukkuhinnoista. Samalla lausuttiin toivomus, että eri maat mahdollisuuksien mukaan noudattaisivat suosituksia, jotka on esitetty YK:n jaksamassa, tunnettujen tilastomiesten tri R. C. Geary'n ja prof. M. Copeland'n ehdotuksen mukaisessa promemoriassa.<sup>1)</sup>

Promemoriassa, joka käsitteli tukkuhintaindeksin teoriaa ja tekniikkaa, esitettiin toivomus, että tukkuhintatilastoa laajennettaisiin ja ajankohtaistettaisiin. Kaikkien maiden tuli mikäli mahdollista valita indekseilleen yhteinen perusvuosi, joksi ehdotettiin vuotta 1952.

YK:n aloitteen johdosta päättivät pohjoismaiden tilastoviranomaiset ottaa käsiteltäväksi kysymyksen tukkuhintaindeksin uudistamisesta. Tällainen uudistus on jo aikaisemminkin ollut ajankohtainen, mutta sitä on lykätty odottaessa hintojen tasapainottumista yhteiskunnassa. Marraskuussa 1951 pidettiin Oslossa pohjoismaiden tilastollinen työkokous ja siellä sopivat neljä pohjoismaata yhteisestä kirjelmästä YK:lle. Siinä esitettiin pohjoismaiden yhteinen näkemys tukkuhintalaskelmien sopivimmasta rakenteesta.<sup>2)</sup> Tämä kirjelmä, joka olennaisilta kohdiltaan perustui selvitykseen, jonka laati ensimmäinen aktuaari Conrad Ankar-crona, Kommerskollegium, Tukholma, oli samalla pohjoismaiden yhteinen toimintaohjelma. Päätettiin siis täten laskea uusia tukkuhintaindeksisarjoja ja ottaa tällöin v. 1949 perusvuodeksi. V. 1949 valittiin sen vuoksi, että saataisiin mahdollisimman nopeasti aineistoa painotuksen suunnittelua varten. Muuten seurattiin pohjoismaiden yhteisessä minimiohjelmassa YK:n ehdotusta niin tarkoin kuin oli mahdollista vaarantamatta kokonaan vertailukelpoisuutta aikaisempiin sarjoihin. Mm. päätettiin YK:n suosituksen mukaisesti ottaa kansainvälinen kauppanimikkeistö SITC<sup>3)</sup> indeksijärjestelmän tavararyhmäjaotuksen pohjaksi.

Kun indeksijärjestelmä noudattaa kansainvälistä ryhmäjaotusta ja kun samalla otetaan huomioon myös pohjoismaille paremmin soveltuvan jaotuksen tarve, johtaa tämä siihen, että eräät indeksisarjat osittain peittävät toisensa. Siitä huolimatta on katsottu olevan aiheutta noudattaa kansainvälistä toivomusta SITC:n mukaan laadittujen ryhmäsarjojen suhteen, koska sillä tavoin samalla saavutetaan kansainvälinen vertailukelpoisuus.

1) *Statistical Office of the United Nations: Statistics of Wholesale Prices. Draft Report (1951).*

2) Pohjoismaiden tilastopäälliköiden kirjelmä YK:lle on päivätty Oslossa 14. marraskuuta 1951. Pääkohdat siitä on mainittu julkaisussa *United Nations, E/CN. 3/144/Add. 1, 16 January 1953.*

3) *United Nations. Standard International Trade Classification. Second edition. Statistical Papers M 10. New York 1951.*

## Huvudlinjerna för beräkningen av en ny partiprisindex.

I augusti 1951 sände Förenta Nationernas statistiska byrå till alla i dess arbete intresserade länder en uppmaning att utarbeta nya indexserier för partipriserna. Härvid uttalades en önskan, att de olika länderna i mån av möjlighet skulle följa de rekommendationer som framlades i en av FN distribuerad promemoria, sammanställd i enlighet med ett utkast av de kända statistikerna dr R. C. Geary och prof. M. Copeland.<sup>1)</sup>

I promemorian, som diskuterade partiprisindexens teori och teknik, framlades ett önskemål om att länderna skulle utvidga sin partiprisstatistik och omlägga den till en aktuell bas. Om möjligt borde alla länder utvälja ett gemensamt basår för sina indexar, och här till föreslogs år 1952.

Till följd av FN:s framstöt beslöt de nordiska ländernas statistiska myndigheter att upptaga frågan om en revision av partiprisindexen till behandling. En sådan revision hade redan tidigare varit aktuell, men hade uppskjutits i väntan på ökad prisstabilitet i samhället. I november 1951 hölls ett nordiskt statistiskt arbetsmöte i Oslo och därvid enades de fyra nordiska länderna om en gemensam skrivelse till FN, där de nordiska ländernas syn på partipris-kalkylernas lämpligaste utformning utlades.<sup>2)</sup> Denna skrivelse, som i väsentliga punkter byggde på en utredning av förste aktuarien Conrad Ankar-crona, Kommerskollegium, Stockholm, utgjorde samtidigt ett gemensamt handlingsprogram för de nordiska länderna. Man beslöt sålunda att beräkna nya serier för partiprisindexen och härvid övergå till år 1949 som basår. Året 1949 utvaldes för att man så fort som möjligt skulle erhålla material för vikt-kalkylerna. I övrigt anslöt sig det gemensamma nordiska minimischemat så nära till FN:s förslag som man ansåg det möjligt utan att jämförbarheten med tidigare serier helt skulle äventyras. Bland annat beslöt man att i enlighet med FN:s rekommendation lägga den internationella handelsnomenklaturen, SITC<sup>3)</sup>, som grund för indexsystemets varugruppfördelning.

Att den internationella grupp-fördelningen tages till grund för indexschemat samtidigt som en för de nordiska ländernas behov bättre avpassad indelning även beaktas, kommer att leda till, att en del indexserier delvis täcker varandra. Trots detta har man ansett det vara skäl att tillmötesgå de internationella önskemålen om gruppserier enligt SITC, eftersom internationell jämförbarhet därigenom kommer att uppstå.

1) *Statistical Office of the United Nations: Statistics of Wholesale Prices. Draft Report (1951).*

2) De nordiska chefstatistikernas skrivelse till FN är daterad Oslo 14 nov. 1951. Den finnes i huvudsak refererad i *United Nations, E/CN. 3/144/Add. 1, 16 January 1953.*

3) *United Nations. Standard International Trade Classification. Second edition. Statistical Papers M 10. New York 1951.*

Niiden arvostelevien näkökohtien vuoksi, joita eri maat, mm. pohjoismaat, esittivät YK:n ehdotuksen johdosta, perääntyi YK eräissä kohdin ja supisti uudessa ohjelmassaan minimivaatimuksiaan. Mm. luopui YK yhteistä kansainvälistä perusvuotta koskevasta ehdotuksestaan sekä suosituksista, jonka mukaan indeksisarjat olisi laskettava sekä myyjäin että ostajain hinnoille.<sup>1)</sup>

Kun tilanne näin ollen muuttui, päättivät pohjoismaat pitää uuden kokouksen tukkuhintakysymyksen johdosta. Tämä kokous oli Helsingissä 10 päivänä lokakuuta 1953 ja siinä olivat edustettuina Det Statistiske Departement, Köpenhamina, Statistisk Sentralbyrå, Oslo, Kommerskollegium, Tukholma ja Tilastollinen päätoimisto, Helsinki. Suomen puolesta esitetyn promemorian pohjalla päästiin yksimielisyyteen alla olevasta minimiohjelmasta pohjoismaita varten. Tämä minimiohjelma ei millään tavoin estä eri maita suorittamasta muita jaotuksia ja laajennuksia indeksijärjestelmässä.

Aikaisemman päätöksen mukaisesti laaditaan uusia indeksisarjoja pohjoismaille yhteisen suunnitelman mukaan, jolloin vuosi 1949 on perusvuosi ja painojärjestelmä pohjautuu periaatteessa bruttotuotannon myyntiin menevään osaan.

„Tukkuhintaindeksiin“ käytetään, kuten vanhemmissakin indeksisarjoissa, kotimaisen käytön indeksiä (kotimarkkinatavara-indeksi). Tämä indeksi käsittää tuonnin samoin kuin kotimaisen tuotannon kotimaista käyttöä varten. Tullit, valmisteverot ja tukipalkkiot otetaan huomioon. Suomessa otetaan myös liikevaihtovero mukaan. Sitä vastoin vientiä ei sisällytetä tukkuhintaindeksiin.

Tätä tukkuhintaindeksiä on lähinnä pidettävä ostajan sarjana, joskin hintanoteeraukset saadaan myyjiltä ja painot määritellään tuotanto- tai tuontitilaston perusteella. Suomi laatii ehkä myös rinnakkaisarjan, jossa julkiset hinnallisäykset ja vähennykset on poistettu.

Tuontihinnoille lasketaan erityinen „cif-indeksi“ samoin kuin vientihinnoille „fob-indeksi“.

„Tuotantohintaindeksi“ tulee käsittämään kotimaisen tuotannon vientitarkoitukseen ja kotimaiseen käyttöön. Hinta-aineiston muodostavat tällöin periaatteessa myyjän hinnat. Liikevaihtovero ei näin ollen tule sisällyttämään tuotantohintaindeksiin.

Merkille pantavaa on, että nyt on luovuttu aikaisemman päätöksen mukaisen, kaikki sarjat yhdistävän yleisindeksin laskemisesta. Sellainen sarja voisi varmaankin saavuttaa yleisön suosion, mutta sen teoreettinen pätevyys olisi kyseenalainen.

Lajin mukaisen jaotuksen (SITC:n tavararyhmät) lisäksi sovelletaan myös käyttötarkoituksen mukaista jaotusta. Viimeksi mainittua noudattaen on jaotus seuraavaa:

- 1) Tuotantotarvikkeet
  - Siitä a) Rakennusaineet
  - b) Polttoaineet, voima ja voiteluaineet
  - c) Muut tuotantotarvikkeet
- 2) Koneet ja kuljetusvälineet
- 3) Kulutustarvikkeet.

1) Vrt. *Statistical Office of the United Nations: Statistics of Wholesale Prices. Draft Report (1951)*, ss. 7 ja 36 sekä *United Nations: E/CN.3/Conf. 3/L. 3/8 May 1953*. Myyjän ja ostajan hinnoista, vrt. *G. Mickwitz: Några synpunkter på partiprisindexen som mätare av penningvärdet*. Ekonomiska Samfundets Tidskrift 3/1953, s. 193 ja seur.

På grund av de kritiska synpunkter, som från olika länder, bl. a. de nordiska, framställdes beträffande FN:s förslag, retireerade FN delvis och skar i ett nytt program ned sina minimikrav. Bl. a. avstod man från förslaget om gemensamt internationellt basår och från rekommendationen, att indexserier skulle beräknas både för säljarens och köparens priser.<sup>1)</sup>

Då läget härigenom förändrades, överenskom man i de nordiska länderna om ett nytt möte i partiprisfrågan. Detta möte avhölls i Helsingfors den 10 oktober 1953 med deltagande av representanter för Det Statistiske Departement, Köpenhamn, Statistisk Sentralbyrå, Oslo, Kommerskollegium, Stockholm och Statistiska centralbyrån, Helsingfors. På grund av en promemoria från Finlands sida enades man om nedanstående minimiprogram för de nordiska länderna. Detta minimiprogram hindrar inte på något sätt de enskilda länderna att företaga ytterligare differentieringar och utvidgningar av indexsystemet.

I enlighet med tidigare beslut utarbetas nya indexserier för partipriserna enligt ett för de nordiska länderna gemensamt schema. Härvid skall året 1949 utgöra basår och vikt-systemet i princip hänföra sig till bruttoproduktionen för avsalo.

Som „partiprisindex“ användes såsom i äldre indexserier indexen för förbrukningen inom landet. Denna index omfattar såväl importen som den inhemska produktionen för förbrukning inom landet. Hänsyn tages till tull, acciser och subventioner. I Finland inräknas även omsättningsskatter. Exporten medräknas däremot inte i partiprisindexen.

Denna partiprisindex är närmast att betrakta som en köparens serie, även om prisnoteringarna erhållas av säljarna och viktorna fastställas genom produktions- resp. importstatistiken. Finland utarbetar dock eventuellt en parallell serie, där inverkan av offentliga prispåslag resp. -avdrag utrensas.

En speciell „cif-index“ beräknas för importpriserna och likaså en „fob-index“ för exportpriserna.

En „produktionsprisindex“ kalkyleras för att sammanfatta den inhemska produktionen för inhemsk förbrukning och exporten. Prismaterialet skall härvid i princip bestå av säljarens priser. Omsättningsskatten kommer sålunda inte att ingå i produktionsprisindexen.

Att märka är, att man nu avstått från ett tidigare beslut, att beräkna en allmän generalindex, som skulle sammanväga samtliga serier. En sådan serie vore visserligen bekväm för allmänheten, men dess teoretiska relevans vore tvivelaktigt.

Förutom indelningen enligt art (SITC:s varugrupper) kommer en indelning enligt användning att företagas. Denna kategoriindelning blir följande:

- 1) Produktionsförnödenheter
  - Därav a) Byggnadsmaterial
  - b) Bränsle, kraft och smörjmedel
  - c) Övriga produktionsförnödenheter
- 2) Maskiner och transportmedel
- 3) Konsumtionsförnödenheter.

1) Jfr *Statistical Office of the United Nations: Statistics of Wholesale Prices. Draft Report (1951)*, sid. 7 och 36 samt *United Nations: E/CN.3/Conf. 3/L. 3/8 May 1953*. Betr. säljarens och köparens priser, jfr *G. Mickwitz: Några synpunkter på partiprisindexen som mätare av penningvärdet*. Ekonomiska Samfundets Tidskrift 3/1953, sid. 193 ff.

Huomion arvoista on, että pääomatavaroiden ryhmään (koneet ja kuljetusvälineet) sisältyy niin pääoma- kuin kulutus pääomatavaroitakin, vaikka ensin mainitut luonnollisesti muodostavat valtaosan pääomatavaroista.

Mistäään yhteisestä jaotuskaavasta *tuotantosektoreihin* enempää kuin teollisuusryhmiinkään ei tehty päätöstä. Rajan määrittäminen sektoreitten ja ryhmien välillä vaihtelee olosuhteiden mukaan eri maissa. Jako tuotantosektoreihin ja -ryhmiin ei siten tule pohjoismaiden tukkuehdoteissa olemaan yhteinen. Suomessa lienee jako maataloustuotteisiin, metsätaloustuotteisiin ja teollisuustuotteisiin se sektorijaotus, joka parhaiten vastaa tarvetta. Nämä sektorit voidaan edelleen jakaa alaosastoihin. Tässä yhteydessä lienee paikallaan korostaa, että näihin sektori- ja ryhmäindekseihin periaatteessa kuuluvat kaikki tavaran myynnit, joihin sektori osallistuu, siis myös myynnit samaan sektoriin kuuluvien kesken. Indeksit eivät näin ollen ole tyyppiltään YK:n ehdotuksen kaltaisia, jossa otetaan huomioon vain eri sektoreiden väliset myynnit ts. myynnit, jotka ylittävät sektorirajat.<sup>1)</sup> Sellaiset sektorirajaindeksit eivät ole niin merkityksellisiä, että olisi aihetta nyt sisällyttää ne indeksijärjestelmään.

Aikaisemman päätöksen mukaisesti tulee jako *jalostusasteisiin* käsittämään kolme astetta, nim. jalostamattomat tavarat, vähän jalostetut tavarat ja olennaisesti jalostetut tavarat. (V:n 1935 sarjoissa on kaksi ensinmainittua yhdistetty.)

Kun hintakuva ja tavaroiden tarjonta eivät olleet vielä v. 1949 kokonaan normaalisoituneet, päätettiin, että sen jälkeen kun indeksin uudistus on loppuun suoritettu, otetaan käsiteltäväksi kysymys pikaisesta siirtymisestä uuteen, myöhemmään perusvuoteen. Siinä yhteydessä tullaan painot tarkistamaan sekä täydentämään tavaravalikoimaa indeksijärjestelmän ilmeisesti ainakin pääasiallisesti säilyessä ennallaan.

<sup>1)</sup> Vrt. *United Nations: E/CN 3/Conf. 3/L. 3/8 May 1953*, s. 11 ja seur.

Att märka är här, att kapitalvarukategorin (maskiner och transportmedel) omfattar såväl produktions- som konsumtionskapitalvaror ehuru de förstnämnda självfallet helt dominerar.

Något gemensamt schema för uppdelning i *produktionssektorer* och eventuellt industrigrupper fastslogs inte. Gränsdragningen mellan sektorerna och grupperna måste variera i enlighet med de specifika förhållandena i de olika länderna. Uppdelningen i produktionssektorer och -grupper kommer alltså inte att bli gemensam i de nordiska ländernas partiindexar. I Finland torde uppdelningen i lantbruksprodukter, skogshushållningsprodukter och industriprodukter vara den sektorindelning som mest motsvarar behovet. Dessa sektorer kan sedan uppdelas i underavdelningar. Här bör kanske påpekas att dessa sektor- och gruppindexar i princip omfattar samtliga varutransaktioner, där sektorn är engagerad, alltså även transaktionerna mellan sektorns medlemmar. Indexarna är alltså inte av den typ FN föreslagit, där endast transaktionerna olika sektorer emellan skulle beaktas, transaktionerna över sektorgränserna.<sup>1)</sup> Sådana sektorgränsindexar är inte så betydelsefulla, att det vore motiverat att nu infoga dem i indexsystemet.

I enlighet med tidigare beslut kommer uppdelningen enligt *bearbetningsgrad* att upptaga tre grader, nämligen obearbetade varor, något bearbetade varor samt väsentligt bearbetade varor. (I 1935 års serier är de två förstnämnda sammanslagna.)

Då prisbilden och varutillgången ännu inte helt hade normaliserats år 1949, beslöt man att, när den nu pågående indexrevisionen har fullföljts, till behandling upptaga frågan om en snar övergång till ett nytt, senare basår. I samband därmed kommer vikterna att revideras och varuurvalet att kompletteras, medan indelningsschemat uppenbarligen åtminstone i huvudsak skulle förbli oförändrat.

<sup>1)</sup> Jfr *United Nations: E/CN 3/Conf. 3/L. 3/8 May 1953*, sid. 11 ff.

Väestönmuutokset vuonna 1952.

Befolkningsrörelsen år 1952.

Population changes in the year 1952.

Väestönkehitykseen vaikuttavista tekijöistä kuolleisuus, on sodanjälkeisinä vuosina tuntuvasti alentunut, mikä johtuu elintason noususta, terveydenhoidollisten olojen jatkuvasta paranemisesta ja uusien lääkeaineiden yhä laajemmasta käytöstä. Myös syntyneisyys on ollut viime vuosina laskusuunnassa, mutta on edelleen pysynyt huomattavan kor-

Av de faktorer som inverka på befolkningsutvecklingen har mortaliteten under åren efter kriget väsentligt nedgått, vilket faktum beror på den stigande levnadsstandarden, hygienens fortgående förbättring och den allt mer allmänna användningen av de nya läkemedlen. Också nativiteteten har de senaste åren tenderat att sjunka, men har

1. Vital statistics summary.

Lääni Län County	Solmittuja avioliittoja Vigda par Marriages		Elävänä syntyneitä Levande födda Live births		Kuolleita Döda Deaths		Väestönisäys Folkökning Increase of population	Väkiluku Folkmängd Population 31. 12. 1952
	Luku Antal Number	‰ <sup>1)</sup>	Luku Antal Number	‰ <sup>1)</sup>	Luku Antal Number	‰ <sup>1)</sup>		
<b>1952</b>								
<b>Kaupungit ja kauppalat — Städer och köpingar — Towns and market towns</b>	<b>13 544</b>	<b>10.1</b>	<b>27 966</b>	<b>20.9</b>	<b>12 250</b>	<b>9.2</b>	<b>+32 884</b>	<b>1 353 700</b>
Uudenmaan — Nylands	4 986	11.0	7 817	17.3	4 438	9.8	+11 595	460 900
Turun-Porin — Åbo-Björneborgs	1 853	9.6	3 834	19.9	1 822	9.5	+ 3 861	194 300
Ahvenanmaa — Åland	29	8.7	86	25.7	31	4.3	+ 93	3 400
Hämeen — Tavastehus	2 384	10.0	4 964	20.9	2 034	8.6	+ 5 694	240 600
Kymen — Kymmene	1 007	8.5	2 519	21.2	1 052	8.9	+ 2 205	119 800
Mikkelin — S:t Michels	386	8.5	1 101	24.3	385	8.5	+ 817	45 600
Kuopion — Kuopio	661	9.3	1 796	25.3	648	9.1	+ 1 759	71 800
Vaasan — Vasa	1 104	9.4	2 899	24.7	1 013	8.6	+ 2 927	118 700
Oulun — Uleåborgs	687	12.3	1 658	29.7	511	9.2	+ 2 640	57 200
Lapin — Lapplands	447	11.0	1 292	31.7	316	7.8	+ 1 293	41 400
<b>Maaseutu — Landsbygd — Rur. distr.</b>	<b>18 870</b>	<b>6.9</b>	<b>66 348</b>	<b>24.1</b>	<b>26 774</b>	<b>9.7</b>	<b>+19 574</b>	<b>2 763 800</b>
Uudenmaan — Nylands	1 664	7.1	4 422	19.0	2 279	9.8	+ 4 218	234 900
Turun-Porin — Åbo-Björneborgs	2 883	6.5	9 228	20.8	4 372	9.8	+ 480	444 200
Ahvenanmaa — Åland	119	6.6	276	15.3	190	10.6	+ 48	18 000
Hämeen — Tavastehus	2 120	6.5	6 754	20.8	3 213	9.9	+ 1 623	326 000
Kymen — Kymmene	1 475	7.5	4 274	21.8	2 048	10.4	+ 805	196 400
Mikkelin — S:t Michels	1 262	6.4	4 755	23.9	2 093	10.5	+ 534	199 000
Kuopion — Kuopio	2 685	6.6	10 999	27.2	4 107	10.2	+ 3 055	405 900
Vaasan — Vasa	3 390	6.9	11 910	24.2	4 565	9.3	+ 2 955	494 100
Oulun — Uleåborgs	2 150	6.9	9 363	30.1	2 818	9.0	+ 4 340	313 600
Lapin — Lapplands	1 122	8.6	4 367	33.5	1 089	8.4	+ 2 572	131 700
<b>Koko maa — Hela riket — Total</b>	<b>32 414</b>	<b>7.9</b>	<b>94 314</b>	<b>23.1</b>	<b>39 024</b>	<b>9.5</b>	<b>+52 458</b>	<b>4 117 500</b>
Uudenmaan — Nylands	6 650	9.7	12 239	17.8	6 717	9.8	+15 813	695 800
Turun-Porin — Åbo-Björneborgs	4 736	7.4	13 062	20.5	6 194	9.7	+ 3 381	638 500
Ahvenanmaa — Åland	148	6.9	362	16.9	221	10.3	+ 45	21 400
Hämeen — Tavastehus	4 504	8.0	11 718	20.8	5 247	9.3	+ 7 317	566 600
Kymen — Kymmene	2 482	7.9	6 793	21.6	3 100	9.9	+ 3 010	316 200
Mikkelin — S:t Michels	1 648	6.8	5 856	24.0	2 478	10.2	+ 1 351	244 600
Kuopion — Kuopio	3 346	7.0	12 795	26.9	4 755	10.0	+ 4 814	477 700
Vaasan — Vasa	4 494	7.4	14 809	24.3	5 578	9.1	+ 5 882	612 800
Oulun — Uleåborgs	2 837	7.7	11 021	30.0	3 329	9.1	+ 6 980	370 800
Lapin — Lapplands	1 569	9.2	5 659	33.1	1 405	8.2	+ 3 865	173 100
Miehiä — Män — Male	—	—	48 390	24.7	19 862	10.2	+26 759	1 970 000
Naisia — Kvinnor — Female	—	—	45 924	21.5	19 162	9.0	+25 699	2 147 500
1951	32 206	8.0	93 063	23.0	40 386	10.0	+35 200	4 065 000
1950	34 205	8.5	98 065	24.5	40 681	10.1	+41 800	4 029 800
1949	34 806	8.8	103 515	26.1	44 501	11.2	+50 200	3 988 000
1948	38 977	10.0	107 759	27.5	43 668	11.2	+52 500	3 937 800
1947	43 518	11.3	108 168	28.0	46 053	11.9	+52 200	3 885 300
1946	49 743	13.1	106 075	27.9	44 748	11.8	+54 200	3 833 100

<sup>1)</sup> ‰:nä keskiväkiluvusta. — I ‰ av medelfolkmängden. — Per 1 000 mean population.

kealla. Tämä on johtunut siitä, että voimassaolevien avioliittojen määrä alhaisen kuolleisuuden vallitessa on pysynyt korkeana ja että uusia avioliittoja on edelleen solmittu enemmän kuin aikaisemmin. Korkean syntyneisyyden ja alhaisen kuolleisuuden johdosta n. s. luonnollinen väestönlisäys on ollut huomattavan korkealla tasolla. Todelliseen väestönlisäykseen ovat kuitenkin siirtolaisuuden vaihtelut eri vuosina tuntuvasti vaikuttaneet.

Taulussa 1 esitetään yleiskatsaus väestönmuuutuksiin vuonna 1952. Vuodesta 1951 lähtien on kaupungit ja kauppalat jatkuvasti luettu samaan ryhmään. Väkilukua eteenpäin laskettaessa on otettu huomioon myös maassa pysyvästi asuvat ulkomaalaiset ja heidän keskuudessaan tapahtuneet väestönmuuutokset. Sitävastoin väestötalasto ennen vuoden 1950 väestölaskentaa on periaatteessa käsittänyt ainoastaan Suomen kansalaiset.

#### Solmitut ja puretut avioliitot.

Avioliittoja solmittiin vuonna 1952 32 414, siis lukumääräisesti 208 avioliittoa enemmän kuin vuonna 1951. Keskiikäluvun 1 000 henkeä kohden solmittiin avioliittoja vuonna 1952 7.9 vastaten 8.0 vuonna 1951.

Taulussa 2 on solmitut avioliitot ryhmitelty sen mukaan, minkä ikäinen vaimo oli avioliittoa solmittaessa. Alle 25-vuotiaita vaimoja oli ennen sotaa melkein täsmälleen puolet koko lukumäärästä. Sodan jälkeen heidän lukumääränsä jatkuvasti on noussut ollen v. 1952 61.0 prosenttia. Samaa suuntaa on myöskin miesten avioliitotikä muuttunut. Niinpä avioliittoon menneitä alle 25-vuotiaita miehiä oli vuoden 1952 koko avioliittomäärästä 45.2 prosenttia vastaten 26.5 vuonna 1938.

#### 2. Marriages by the age of wife.

Vuosi År Year	Vaimon ikäryhmä — Hustruns Åldersgrupp — Age group of wife:									Yhteensä Summa Total	%				Yhteensä Summa Total
	—19	20—24	25—29	30—34	35—39	40—44	45—49	50—	—24		25—34	35—44	45—		
1938	3 484	13 217	9 349	3 939	1 893	844	453	430	33 609	49.7	39.6	8.1	2.6	100.0	
1947	5 803	17 526	9 495	4 696	2 857	1 611	828	702	43 518	53.6	32.6	10.3	3.5	100.0	
1948	5 557	15 719	8 231	3 983	2 506	1 470	844	667	38 977	54.6	31.3	10.2	3.9	100.0	
1949	5 416	14 531	7 110	3 037	2 091	1 264	747	610	34 806	57.3	29.2	9.6	3.9	100.0	
1950	5 224	14 383	7 075	2 968	1 953	1 231	736	635	34 205	57.3	29.4	9.3	4.0	100.0	
1951	4 936	14 214	6 273	2 660	1 708	1 108	706	601	32 206	59.5	27.7	8.7	4.1	100.0	
1952	5 252	14 516	6 281	2 600	1 518	1 048	623	576	32 414	61.0	27.4	7.9	3.7	100.0	

Ennakkotietojen mukaan avioerojen määrä edelleen laski: 3 602:stä vuonna 1951 3 394:ään vuonna 1952. Asumuserojen luku sensijaan lisääntyi 1 026:sta vuonna 1951 1 180:een vuonna 1952.

#### Syntyneisyys.

Elävänä syntyneitä oli v. 1952 94 314, joten syntyneiden lukumäärän lasku osoitti pysähtymistä. Keskiikäluvun tuhatta henkeä kohti oli syntyneisyys v. 1952 23.1 vastaten 23.0 edellisenä vuonna.

Syntyneiden jakautuminen elävänä ja kuolleena syntyneisiin sekä syntyperän ja sukupuolen mukaan vuonna 1952 selviää taulusta 3. 1 000 elävänä syntyneitä tyttöä kohden tuli 1 054 poikaa. Avioliiton ulkopuolella syntyneiden luku on edelleen laskenut ja oli nyt 4.7 prosenttia elävänä syntyneiden luvusta. Vuonna 1938 avioliiton ulkopuolella syntyneiden lasten prosenttiluku oli 6.6.

fortfarande hållits på en rätt hög nivå. Orsaken härtill är att antalet existerande äktenskap har varit stort genom att dödligheten varit låg och att nya äktenskap ingåtts mer än tidigare. På grund av den låga dödligheten och höga nativitetens har den s. k. naturliga folkökningen varit anmärkningsvärt hög. På den faktiska folkökningen storlek har dock emigrationens variationer de senaste åren kännbart inverkat.

Tabell 1 är en allmän översikt av befolkningsrörelsen år 1952. Från och med 1951 har städer och köpingar sammanförts till en grupp. Då folkmängden framskrivits har stadigvarande i riket bosatta utlänningar och befolkningsrörelser bland dem medräknats. Däremot omfattade befolkningsstatistiken före folkräkningen år 1950 i princip endast finländska medborgare.

#### Ingångna och upplösta äktenskap.

32 414 äktenskap ingingos år 1952, d. v. s. 208 flere än år 1951. På 1 000 personer av medelfolkmängden ingingos 7.9 äktenskap 1952, motsvarande tal år 1951 var 8.0.

I tabell 2 har de ingångna äktenskapen fördelats efter hustruns ålder vid äktenskapets ingående. Före kriget var nämligen exakt hälften av antalet hustrur i åldern under 25 år. Efter kriget har deras antal fortgående stigit, år 1952 utgjorde de 61.0 % av hela antalet. I samma riktning har också männens giftermålsålder utvecklats. År 1952 voro 45.2 procent av de män som det året ingingo äktenskap i åldern under 25 år, motsvarande siffra för år 1938 är 26.5.

Enligt preliminära uppgifter sjönk antalet skilsmässor fortfarande: från 3 602 år 1951 till 3 394 år 1952. Antalet hemskillnader steg däremot från 1 026 år 1951 till 1 180 år 1952.

#### Nativiteten.

År 1952 var antalet levande födda 94 314, varför nedgången i antalet födda synes ha upphört. På tusen personer av medelfolkmängden voro de födda år 1952 23.1, året förut 23.0.

De föddas fördelning på levande och dödfödda samt efter kön och börd i eller utom äktenskap år 1952 framgår av tabell 3.

På 1 000 levande födda flickor kom 1 054 pojkar. Antalet utom äktenskapet födda har fortfarande nedgått och är nu 4.7 procent av antalet levande födda. De utomäktenskapliga barnens proportion var år 1938 6.6 %.

## 3. Legitimate and illegitimate births.

	Elävänä syntyneitä Levande födda Live births			Kuolleena syntyneitä Dödfödda Stillbirths		
	Aviolapsia Inom äkt. Legitimate	Aviottomia Utom äkt. Illegitimate	Yhteensä Summa Total	Aviolapsia Inom äkt. Legitimate	Aviottomia Utom äkt. Illegitimate	Yhteensä Summa Total
<b>1952</b>						
Kaupungit ja kauppalat — Städer och köpingar — Towns and market towns	26 300	1 666	27 966	445	44	489
Maaseutu — Landsbygd — Rural districts	63 628	2 720	66 348	1 261	65	1 326
Yhteensä — Summa — Total	<b>89 928</b>	<b>4 386</b>	<b>94 314</b>	<b>1 706</b>	<b>109</b>	<b>1 815</b>
Niistä — Därav — Of which						
Miehiä — Män — Male	46 164	2 226	48 390	905	56	961
Naisia — Kvinnor — Female	43 764	2 160	45 924	801	53	854

Tiedot kuolleena syntyneistä ovat edelleenkin jossain määrin epätäydellisiä, vaikka Tilastollinen päätoimisto onkin täydentänyt rekisteriviranomaisten tietoja pyytämällä kaikilta synnytyslaitoksilta kuolleena syntyneiden luku on ollut alle 2.0 prosenttia kaikista syntyneistä. Vuonna 1952 kuolleena syntyneiden osuus oli 1.9 prosenttia.

## Kuolleisuus.

Kuolleisuus aleni edelleen vuonna 1952. Keskiväkiluvun tuhatta henkeä kohti se oli mainittuna vuonna 9.5 vastaten 10.0 edellisenä vuonna.

## Mortaliteten.

Dödligheten sjönk fortfarande år 1952. På tusen personer av medelfolkmängden dog nämnda år 9.5 mot 10.0 året förut.

## 4. Deaths under one year of age.

Vuosina År Year	Vuotta nuorempina kuolleet — Döda i åldern under 1 år — Deaths under one year of age					
	Lukumäärä — Antal — Number			% <sub>00</sub> elävänä syntyneistä i % <sub>00</sub> av levande födda Per 1 000 live births		
	Kaupungit Städer Towns	Maaseutu Landsbygd Rur. distr. and market- towns	Koko maa Hela riket Total	Kaupungit Städer Towns	Maaseutu Landsbygd Rur. distr. and market- towns	Koko maa Hela riket Total
1936—40	3 659	22 309	25 968	61.0	73.9	71.8
1941—45	4 851	19 867	24 718	55.0	63.2	61.4
1946—50	5 747	21 401	27 148	47.6	53.1	51.8
1938	797	4 406	5 203	63.4	68.7	67.8
1946	1 293	4 669	5 962	50.4	58.1	56.2
1947	1 440	4 886	6 326	56.7	59.0	58.5
1948	1 223	4 372	5 595	49.3	52.7	51.9
1949	994	4 003	4 997	43.6	49.6	48.3
1950	797	3 471	4 268	36.0	45.7	43.5
1951	634	2 660	3 294	30.9	36.7	35.4
1952	526	2 471	2 997	24.2	34.0	31.8

Vuotta nuorempina kuolleista on tietoja taulussa 4, mistä selviää imeväiskuolleisuuden voimakas lasku viime vuosina. Vertailukelpoisuuden saamiseksi edellisiin vuosiin on taulussa kauppalat edelleen luettu maaseudun yhteyteen. Vuosilta 1951 ja 1952 on saatavissa tietoja myös kaupaloista erikseen. Tämän mukaisesti kuoli tuhatta elävänä syntynyttä kohti kaupaloissa v. 1951 31.1 ja v. 1952 28.6 alle vuoden vanhaa lasta; maalauskunnissa olivat vastaavat luvut 37.2 ja 34.5. Kauppalat ovat siis imeväiskuolleisuudessa, kuten on luonnollistakin, lähempänä kaupungeja, joskaan se niissä ei alene yhtä nopeasti kuin kaupungeissa.

Taulu 5 esittää eri kuolemausyiden aiheuttamaa kuolleisuutta. Kunkin nimikkeen eteen on merkitty vastaavat Lää-

Uppgifter om döda under 1 år finns i tabell 4. Av tabellen framgår spädbarnsdödlighetens kraftiga nedgång de senaste åren. För att uppnå jämförbarhet med tidigare år har köpingarna i tabellen fortfarande räknats till landsbygden. För åren 1951 och 1952 kunna uppgifterna för köpingarna särskiljas. Sälunda dogo i köpingarna på tusen levande födda år 1951 31.1 och år 1952 28.6 barn i åldern under 1 år; i landskommunerna voro motsvarande tal 37.2 och 34.5. Köpingarna äro alltså, som naturligt är, med avseende på spädbarnsdödligheten närmare städernas nivå, om också spädbarnsdödligheten i köpingarna inte sjunker lika snabbt som i städerna.

Av tabell 5 framgår den dödlighet de olika dödsorsakerna förorsakat. Framför varje dödsorsak finns motsva-

## 5. Causes of death.

N:o 1)	Kuolemansyy — Dödsorsak — Cause of death	Lukumäärä Antal Number		Keskiväkiluvun 100 000 henkeä kohden På 100 000 personer av medelfolk- mängden Per 100 000 midyear population	
		1951	1952	1951	1952
001—008	Hengityselinten tuberkuloosi — Respirationsorganens tuberkulos — <i>Tub. syst. respir.</i> .....	2 961	2 075	73.2	50.7
010—019	Muut tuberkuloosimuodot — Tuberkulos, andra former — <i>Tub. formae aliae</i> .....	429	284	10.6	6.9
020—029	Kuppa ja sen jälkitilat — Syfilis med följdillstånd — <i>Syphilis eusque sequelae</i> .....	148	138	3.6	3.4
040	Lavantauti — Tyfus — <i>Typhus abdominalis</i> .....	6	8	0.1	0.2
045—048	Punatauti — Dysenteri — <i>Dysenteria</i> .....	1	2	(0.01)	(0.03)
050, 051	Tulirokko ja streptokokkiangina — Scharlakansfeber och streptokokkiangina — <i>Scarlatina, angina streptococcica</i> .....	25	23	0.6	0.6
055	Kurkkumätä — Difteri — <i>Diphtheria</i> .....	15	11	0.4	0.3
056	Hinkkuyskä — Kikhosta — <i>Pertussis</i> .....	43	28	1.1	0.7
057	Tarttuva aivokalvontul. — Meningokokkinfektion — <i>Infectio meningococcica</i> .....	35	20	0.9	0.5
080	Äkillinen tarttuva lapsihalvaus — Akut barnförlamning — <i>Poliomyelitis ant. acuta</i> .....	22	19	0.5	0.4
085	Tuhkarokko — Mässling — <i>Morbilli</i> .....	23	22	0.6	0.5
110—117	Vilutauti — eli malaria — Frossa — <i>Malaria</i> .....	1	—	(0.01)	—
	Muut tartunta- ja loistaudit *) — Andra infektions- och parasitära sjukdomar *) — <i>Morbi infectiosi s. parasitarii alii</i> *) .....	266	263	6.5	6.4
140—205	Pahanlaatuiset kasvaimet — Maligna tumörer — <i>Neoplasmata maligna</i> .....	5 776	5 974	142.7	146.0
210—239	Hyvänlaatuiset ja tarkemmin määrittelemättömät kasvaimet — Benigna tumörer och tum. av icke ang. art. — <i>Neoplasmata benigna et non def.</i> .....	129	129	3.2	3.2
260	Sokeritauti — Sockersjuka — <i>Diabetes mellitus</i> .....	237	246	5.8	6.0
290—293	Vähäverisytydet — Anemier — <i>Anemiae</i> .....	168	146	4.1	3.8
330—334	Keskushermoston verisuoniston sair. — Sjukdomar i hjärnans o. ryggmärgens kärl — <i>Morbi vas. cer. et medullae spinalis</i> .....	4 968	4 891	122.8	119.5
340	Aivokalvontulehdus (paitsi meningokokk, tai tuberkul.) — Meningit (ej tuberkulos och meningokokk-men.) — <i>Meningitis (non tub., non meningococcica)</i> .....	71	81	1.8	2.0
400—402	Reumaattinen kuume — Reumatisk feber — <i>Febris rheumatica</i> .....	27	38	0.7	0.9
410—416	Krooniset, reum. sydäntaud. — Kroniska, reum. hjärtsjukd. — <i>Morbi chronici rheum. cordis</i> .....	208	283	5.1	6.9
420—422	Verisuonten kov. ja rappeut. aih. sydäntaud. — Arteriosklerotiska och degen. hjärtsjukd. — <i>Morbi arteriosclerotici et degenerativi cordis</i> .....	7 698	8 040	190.2	196.5
430—434	Muut sydäntaudit — Andra hjärtsjukdomar — <i>Morbi cordis alii</i> .....	1 098	1 252	27.1	30.6
440—443	Verenpainetaudit sydänoirein — Hypertoni med hjärtsjukd. — <i>Hypertonia cum morbo cordis</i> .....	198	232	4.9	30.1
444—447	Verenpainetauti ilman sydänoireita — Hypertoni utan hjärtsjukdom. — <i>Hypertonia morbo cordis non indicato</i> .....	148	120	3.6	2.9
480—483	Influenssa — Influenta — <i>Influenta</i> .....	355	134	8.8	3.3
490—493	Keuhkokuume (paitsi 4 viikon ikäis.) — Lunginflammation (utom i åldern under 4 veckor) — <i>Pneumonia</i> .....	1 745	1 842	43.1	45.0
500—502	Keuhkoputkentulehdus — Bronkit — <i>Bronchitis</i> .....	131	105	3.3	2.6
540—541	Mahahaava, pohjukaissuolihaava — Magsår, duodenalsår — <i>Ulcus ventriculi, duodeni</i> .....	194	197	4.8	4.8
550—553	Umpilisäkkeentulehdus — Appendicit — <i>Appendicitis</i> .....	106	114	2.6	2.8
560, 561, 570	Suolentukkeuma ja tyrä — Intest. obstr. och bukbräck — <i>Obstr. intest. hernia abd.</i> .....	254	219	6.3	5.4
543, 571, 572	Mahakatarri ja suolitulehdukset — Gastrit, duodenit, enterit och kolit — <i>Gastritis, duodenitis, enteritis et colitis</i> .....	300	330	7.5	8.1
581	Maksakovettuma — Skrumplever — <i>Cirrhosis hepatis</i> .....	93	102	2.3	2.5
590—594	Nefriitti ja nefroosi — Nefrit och nefros — <i>Nephritis et nephrosis</i> .....	480	465	11.9	11.4
610	Suurentunut eturauhanen — Prostata hyperplasia — <i>Hyperplasia prostatica</i> .....	156	165	3.8	4.0
640—652	Baskauden, synnytyksen ja lapsivuodeajan lisätaudit — Havandeskapets, förlossningens och barnsängstidens sjukd. — <i>Morbi gravid. parturient. puerp.</i> .....	113	118	2.8	2.9
670—689	Synnynnäiset epämuodostumat — Medfödda missbildningar — <i>Malform. cong.</i> .....	374	347	9.2	8.5
750—759	Syntymävammat, syntymän jälk. valeskoletta ja keuhkojen ilmatomuus — Förlossningsskador, skendöd och lufttomma lungor — <i>Laesiones intra partum, asphyxia, aelectasia postnatalis</i> .....	263	357	6.5	8.7
760—762	Syntymävammat, syntymän jälk. valeskoletta ja keuhkojen ilmatomuus — Förlossningsskador, skendöd och lufttomma lungor — <i>Laesiones intra partum, asphyxia, aelectasia postnatalis</i> .....	141	191	3.5	4.7
763—768	Vastasyntyneen tartuntataudit — Infektioner hos nyfödda — <i>Infectiones neonatorum</i> .....	263	357	6.5	8.7
769—776	Muut vastasynt. ja varhaislapsuuden sair. — Andra sjukdomar hos nyfödda och spädbarn — <i>Morbi alii neonat. et avari primii</i> .....	1 335	1 111	33.0	27.2
780—795	Vanhuus ja epätarkasti määriteltyt sairaustilat — Seniliet och ofullständigt angivna fall — <i>Senilitas et casus male definiti</i> .....	4 458	2 641	110.1	64.6
	Muut sairaudet — Andra sjukdomar — <i>Alii morbi</i> .....	2 613	2 574	64.6	62.9
	Sairaudet yhteensä — Sjukdomar inalles — <i>All diseases</i> .....	37 812	36 337	934.2	888.2
	Tapaturmat — Olyckshändelse eller våda — <i>Casus mortiferi</i> .....	1 809	1 827	44.7	44.7
	Itsemurhat — Självdöd — <i>Suicidia</i> .....	636	722	15.8	17.6
	Murhat — Mord — <i>Homicidia</i> .....	127	136	3.1	3.3
	Sotatoimien aih. vammat — Skador genom krigshandling — <i>Laesiones in bello</i> .....	2	2	(0.06)	(0.05)
	Tapaturmat, myrkytykset ja pahoinpit., yht. — Olycksfall, förgiftningar och misshandel, inalles — <i>Accidents, poisonings and violence, total</i> .....	2 574	2 637	63.6	65.6
	Kaikkiaan — Inalles — <i>Total</i> .....	40 386	39 024	997.8	953.8

\*) Numerot viittaavat Lääkintöhallituksen 19. 3. 1952 vahvistamaan kuolemansyynimistöön. — \*) 030—039, 041, 042, 049, 052—054, 059—074, 081—083, 086—096, 120—138. — \*) Suuri ero edellisen vuoden lukuihin verrattuna johtuu muuttuneesta peruskoulusyyn tulkinntasta tässä tapauksessa.

\*) Numren hänvisa till den av Medicinalstyrelsen 19. 3. 1952 fastställda dödsorsaksnomenklaturen. — \*) Se ovan, not 2. — \*) Den stora skillnaden i jämförelse med siffrorna för det föregående året beror på förändring i tolkningen av grunddödsorsak i detta fall.

\*) Numbers before causes of death are those of the List of Causes of Death approved by the Medical Board of Finland on March 19 1952. — \*) See Finnish foot-note 2.—3) Change in the interpretation of underlying cause of death.

kintöhallituksen 19. 3. 1952 vahvistaman uuden kuolemansyynimistön numerot. Nimikkeet on ryhmitelty vuoden 1948 kansainvälisen, 50 nimikettä käsittävän lyhennetyt kuolemansyynimistön mukaisesti.

Tuberkuloosikuolleisuuden lasku jatkui v. 1952 tuntuvaan. Erityisen paljon uhreja vaativat pahanlaatuiset kasvaimet, keskushermoston verisuonten sairaudet ja erilaiset sydäntaudit. Influenssatauti tapausten vähälukuisuudesta johtuen tähän tautiin kuolleiden luku aleni jyrkästi v. 1952.

rande kodnummer enligt den av Medicinalstyrelsen 19. 3. 1952 stadfästa nya dödsorsaksnomenklaturen. Dödsorsakerna äro grupperade enligt den internationella korta dödsorsaksnomenklaturen av år 1948 med 50 dödsorsaksgrupper.

Tuberkulosdödlighetens nedgång var också år 1952 kändbar. Särskilt många avleda av maligna svulster, sjukdomar i hjärnans och ryggmärgens kärl och olika hjärtsjukdomar. På grund av det ringa antalet influenssfall visade antalet dödsfall i denna sjukdom en brant nedgång år 1952.

## 6. Migration.

L ä ä n i L ä n County	Maan sisäinen muuttoliike Flyttningsrörelse inom riket Internal migration			Muuttoliike Suomen ja ulkomaiden välillä Flyttnings- rörelse mellan Finland och utlandet Emigration and immigration	Nettosirto poissaolevasta väestöstä läsnäolevaan Nettoöverföring från den från- varande befolk- ningen till den närvarande <sup>1)</sup>	Alue- järjestelyt Områdes- regleringar Arrange- ments of commune limits	Muuttoliikkeen aiheuttama lisäys (+) tai vähennys (—) Av flyttnings- rörelsens försä- kad ökning (+) eller minskning (—) Total increase (+) or decrease (—)
	Kuntaan muutta- neita Inflyttade Into communes	Kunnasta muutta- neita Utflyttade From communes	Muuttovoitto (+) tai -tappio (—) Omflyttnings- vinst (+) eller -för- lust (—) Increase (+) or decrease (—)				
<b>1952</b>							
<b>Kaupungit ja kauppalat — Städer och köpingar — Towns and market towns</b>	<b>64 524</b>	<b>46 476</b>	<b>+18 048</b>	<b>— 2 226</b>	<b>+ 1 346</b>	<b>—</b>	<b>+17 168</b>
Uudenmaan — Nylands	18 558	9 690	+ 8 868	— 679	+ 27	—	+ 8 216
Turun-Porin — Åbo-Björneborgs	8 313	6 342	+ 1 971	— 342	+ 220	—	+ 1 849
Ahvenanmaa — Åland	182	127	+ 55	— 17	—	—	+ 38
Hämeen — Tavastehus	12 772	9 845	+ 2 927	— 256	+ 93	—	+ 2 764
Kymen — Kymmene	6 347	5 509	+ 838	— 161	+ 61	—	+ 738
Mikkelin — S:t Michels	2 885	2 797	+ 88	— 10	+ 23	—	+ 101
Kuopion — Kuopio	4 001	3 302	+ 699	— 89	+ 1	—	+ 611
Vaasan — Vasa	5 478	4 388	+ 1 090	— 392	+ 343	—	+ 1 041
Oulun — Uleåborgs	3 529	2 324	+ 1 205	— 116	+ 404	—	+ 1 493
Lapin — Lapplands	2 459	2 152	+ 307	— 164	+ 174	—	+ 317
<b>Maaseutu — Landsbygd — Rur. distr.</b>	<b>94 059</b>	<b>112 107</b>	<b>—18 048</b>	<b>— 3 069</b>	<b>+ 1 117</b>	<b>—</b>	<b>—20 000</b>
Uudenmaan — Nylands	13 328	11 355	+ 1 973	— 207	+ 309	—	+ 2 075
Turun-Porin — Åbo-Björneborgs	15 578	20 534	— 4 956	— 444	+ 64	—	— 5 336
Ahvenanmaa — Åland	381	391	— 10	— 122	+ 2	—	— 134
Hämeen — Tavastehus	15 295	17 234	— 1 939	— 99	+ 120	—	— 1 918
Kymen — Kymmene	7 301	8 607	— 1 306	— 116	+ 1	—	— 1 421
Mikkelin — S:t Michels	6 280	8 400	— 2 120	— 22	+ 34	—20	— 2 128
Kuopion — Kuopio	12 197	16 094	— 3 897	— 181	+ 221	+20	— 3 837
Vaasan — Vasa	11 800	15 218	— 3 418	— 1 106	+ 134	—	— 4 390
Oulun — Uleåborgs	8 371	10 239	— 1 868	— 421	+ 84	—	— 2 205
Lapin — Lapplands	3 528	4 035	— 507	— 351	+ 152	—	— 706
<b>Koko maa — Hela riket — Total</b>	<b>158 583</b>	<b>158 583</b>	<b>—</b>	<b>— 5 295</b>	<b>+ 2 463</b>	<b>—</b>	<b>— 2 832</b>
Uudenmaan — Nylands	31 886	21 045	+10 841	— 886	+ 336	—	+10 291
Turun-Porin — Åbo-Björneborgs	23 891	26 876	— 2 985	— 786	+ 284	—	— 3 487
Ahvenanmaa — Åland	563	518	+ 45	— 139	+ 2	—	— 96
Hämeen — Tavastehus	28 067	27 079	+ 988	— 355	+ 213	—	+ 846
Kymen — Kymmene	13 648	14 116	— 468	— 277	+ 62	—	— 683
Mikkelin — S:t Michels	9 165	11 197	— 2 032	— 32	+ 57	—20	— 2 027
Kuopion — Kuopio	16 198	19 396	— 3 198	— 270	+ 222	+20	— 3 226
Vaasan — Vasa	17 278	19 606	— 2 328	— 1 498	+ 477	—	— 3 349
Oulun — Uleåborgs	11 900	12 563	— 663	— 537	+ 488	—	— 712
Lapin — Lapplands	5 987	6 187	— 200	— 515	+ 326	—	— 389

<sup>1)</sup> Corrections in the population registers (nettransfers from the absent-in-area population to the present-in-area population).

## Muuttoliike.

Taulussa 6 selvitetään tarkemmin muuttoliikettä vuonna 1952. Siirtyneistä saman kunnan toiseen väestörekisteriin ei taulussa ole huomioitu.

Maan sisäisessä muuttoliikkeessä kiintyy huomio siihen, että kaupunkien ja kauppalaan muuttovoitto oli vuonna 1952 lähes kaksi kertaa niin suuri kuin edellisellä vuonna. Vuonna 1951 oli kuitenkin kaupunkien ja kauppalaan muuttovoitto muodostunut ilmeisesti liian pieneksi laskelmissa, joita oli suoritettu eräiden väestölaskennan yhteydessä syntyneiden täysin muodollisten muuttojen poistamiseksi.

Vuonna 1952 oli maasta lähteneiden siirtolaisten luku laskenut 5 966 henkeen. Kun maahan muuttajia, jotka käytännöllisesti katsoen olivat maahan palanneita, oli 671, oli nettosiirtolaisuus siis 5 295 henkeä.

Poissaolevasta väestöstä läsnäolevaan siirretyt ovat suurimmaksi osaksi sellaisia henkilöitä, jotka ovat jääneet väestölaskennan ulkopuolelle, mutta jotka sittemmin ovat osoittautuneet tosiasiaa maassa-asuviksi.

## Flyttningsrörelsen.

I tabell 6 finns mer detaljerade uppgifter om flyttningsrörelsen år 1952. Flyttningar till ett annat register inom samma kommun ingår icke i tabellen.

Vad beträffar flyttningsrörelsen inom riket är det iögenfallande att städernas och köpingarnas flyttningsvinst är i det närmaste dubbelt så stor år 1952 som året förut. År 1951 har städernas och köpingarnas inflyttningsvinst uppenbarligen dock blivit för liten genom en kalkyl som utfördes för att avlägsna vissa rent formella flyttningar som uppkommit i samband med folkräkningen.

År 1952 hade emigranternas antal sjunkit till 5 966 personer. Då antalet till riket inflyttade, som praktiskt taget alla voro återvändande emigranter, var 671, var nettoemigrationen alltså 5 295 personer.

De personer som överförts från den frånvarande till den närvarande befolkningen äro i huvudsak sådana, som icke blivit folkräknade men om vilka det sedermera konstaterats att de i själva verket äro i riket boende.

## Henkikirjoitettu väestö.

Taulusta 7 selviää henkikirjoitettu väestö lääneittäin, kun taas taulu 8 esittää maan kaupunkien ja kauppaloitten väkiluvun.

## Den mantalsskrivna befolkningen.

Av tabell 7 framgår den mantalsskrivna befolkningen i länen, av tabell 8 åter folkmängden i rikets städer och köpingar.

## 7. Population according to registration lists on January 1 1953.

Lääni—Län County	Kaupungit ja kauppalat Städer och köpingar Towns and market towns		Maalaiskunnat Landskommuner Rural districts		Koko maa — Hela riket — Total	Siitä — Därav Of which		
	Yhteensä Summa Total	Miehiä Män Male	Yhteensä Summa Total	Miehiä Män Male		Yhteensä Summa Total	Siitä — Därav Of which	
							Miehiä Män Male	Ulkomaiden kansalaisia Utländska medborgare Foreigners
Uudenmaan — Nylands	472 678	206 206	237 353	112 976	710 031	319 182	4 214	
Turun-Porin — Åbo-B:borgs	197 225	89 146	442 560	212 934	639 785	302 080	1 878	
Ahvenanmaa — Åland	3 590	1 643	18 595	9 133	22 185	10 776	68	
Hämeen — Tavastehus	244 465	109 112	325 891	157 477	570 356	266 589	1 423	
Kymen — Kymmene	123 640	58 384	197 856	96 543	321 496	154 927	410	
Mikkelin — S:t Michels	46 292	21 324	199 737	99 709	246 029	121 033	347	
Kuopion — Kuopio	73 157	33 542	410 559	206 873	483 716	240 415	435	
Vaasan — Vasa	121 110	55 738	502 748	246 377	623 858	302 115	1 080	
Oulun — Uleåborgs	57 898	26 890	318 616	163 246	376 514	190 136	300	
Lapin — Lapplands	43 264	20 937	132 999	69 056	176 263	89 993	215	
<b>Koko maa — Hela riket — Total</b>	<b>1 383 319</b>	<b>622 922</b>	<b>2 786 914</b>	<b>1 374 324</b>	<b>4 170 233</b>	<b>1 997 246</b>	<b>10 370</b>	

## 8. Population according to registration lists on January 1 1953 (continuation).

Kaupungit — Städer Towns	Yhteensä Summa Total	Siitä — Därav Of which		Kauppalat — Köpingar Market towns	Yhteensä Summa Total	Siitä — Därav Of which	
		Miehiä Män Male	Ulkomaiden kansalaisia Utländska medborgare Foreigners			Miehiä Män Male	Ulkomaiden kansalaisia Utländska medborgare Foreigners
Helsinki — Helsingfors	394 511	170 357	2 943	Imatra	29 041	13 763	17
Turku — Åbo	106 755	47 450	630	Karhula	20 501	9 771	33
Tampere — Tammerfors	105 822	46 316	301	Varkaus	18 832	8 929	55
Lahti	46 103	20 578	85	Riihimäki	17 599	8 184	69
Pori — Björneborg	44 930	20 685	121	Nokia	16 833	7 700	30
Oulu — Uleåborg	41 332	19 033	52	Hyvinkää — Hyvinge	15 295	6 935	73
Vaasa — Vasa	37 363	16 877	202	Rovaniemi	14 577	6 938	8
Kuopio	35 016	15 864	54	Valkeakoski	13 098	6 244	102
Jyväskylä	32 006	14 709	43	Kouvola	11 348	5 268	8
Kemi	25 165	12 420	92	Lauritsala	10 922	5 185	10
Kotka	25 061	11 961	55	Salo	9 493	4 297	23
Hämeenlinna — Tavastehus	23 384	10 245	92	Kerava — Kervo	9 406	4 459	33
Lappeenranta — Villmanstrand	18 181	8 380	39	Forssa	9 256	4 045	45
Mikkeli — S:t Michel	16 959	7 595	20	Järvenpää	9 077	4 107	138
Rauma — Raumo	15 988	7 496	53	Pieksämäki	8 377	4 022	7
Kokkola — Gamlakarleby	13 680	6 423	32	Seinäjoki	7 843	3 563	2
Pietarsaari — Jakobstad	13 118	5 997	59	Lohja — Lojo	7 654	3 631	35
Kajaani — Kajana	11 981	5 705	2	Mänttä	6 302	3 004	41
Savonlinna — Nyslott	11 954	5 503	34	Äänekoski	6 286	3 073	2
Joensuu	9 093	4 046	21	Parainen — Pargas	6 236	3 004	6
Heinola	9 002	4 204	34	Toijala	6 068	2 796	18
Porvoo — Borgå	8 803	3 756	36	Loimaa	5 730	2 604	20
Hamina — Fredrikshamn	8 586	4 056	33	Suolahti	4 966	2 437	3
Hanko — Hangö	6 918	3 145	43	Karkkila	4 737	2 277	14
Iisalmi	5 105	2 321	3	Karjaa — Karis	4 371	2 183	29
Tammisaari — Ekenäs	4 784	2 073	22	Lieksa	3 534	1 679	14
Raaha — Brahestad	4 585	2 152	11	Kauniainen — Grankulla	2 722	1 229	44
Loviisa — Lovisa	4 400	2 054	12	Nurmes	1 577	703	1
Uusikaupunki — Nystad	4 330	1 946	18	Vammala	1 159	503	—
Maarianhamina — Mariehamn	3 590	1 643	21	Ikaalinen	519	223	3
Tornio — Torneå	3 522	1 579	10	<b>Yhteensä — Summa — Total</b>	<b>283 359</b>	<b>132 756</b>	<b>883</b>
Kristiinakaupunki — Kristine- stad	2 999	1 349	4				
Naantali — Nådendal	2 085	938	13				
Kaskinen — Kaskö	1 839	881	7				
Uusikaarlepyy — Nykarleby	1 010	429	6				
<b>Yhteensä — Summa — Total</b>	<b>1 099 960</b>	<b>490 166</b>	<b>5 203</b>				

Maan koko henkikirjoitettu väkiluku oli tammikuun 1 p:nä 1953 4 170 233, mikä poikkeaa taulussa I, siv. 48 olevasta maassa asuvan väestön luvusta. Tällöin on otettava huomioon, että henkilöitä, jotka ovat matkustaneet ulkomaille tai siirtyneet tuntemattomaan paikkaan, ei saada poistaa henkikirjoista ennen kuin heidät on todettu poissa-oleviksi kahtena peräkkäisenä vuotena.

Rikets hela mantalsskrivna befolkning var den 1 januari 1953 4 170 233, vilket är en annan siffra än antalet i riket boende i tabell I, sidan 48. Men det gäller att beakta att personer som flyttat utrikes eller vilkas vistelseort är okänd icke få avlägsnas ur mantalsförteckningen förrän de konstaterats vara frånvarande under två på varandra följande år.

K. H. K.

**Kansakoulut lukuvuonna 1952—53.**

**Folkskolorna läsåret 1952—53.**

*Primary schools in the 1952—53 school year.*

Kouluikäisten lasten kokonaismäärä lisääntyi syksystä 1951, jolloin se oli 600 456, syksyyn 1952 mennessä 628 336:een. Lisäys oli siis 27 880 eli 4.6 %, ollen kolme kertaa niin suuri kuin lisäys vuodesta 1950 vuoteen 1951. Kaupungeissa oli 141 867, kauppaloissa 39 323 ja maalaiskunnissa 447 146 kouluikäistä. Lähinnä seuraavina vuosina tulee kouluikäisten lukumäärä edelleen voimakkaasti lisääntymään vuosien 1946—1950 suuren syntyneisyyden johdosta.

Totalantalet barn i skolåldern ökades från hösten 1951 till hösten 1952 från 600 456 till 628 336. Ökningen uppgick sålunda till 27 880 eller till 4.6 % och var tre gånger större än ökningen under perioden 1950—1951. I städerna funnos 141 867, i köpingarna 39 323 och på landsbygden 447 146 skolpliktiga. Under de närmaste åren kommer antalet skolpliktiga barn att ytterligare kraftigt ökas på grund av de synnerligen höga födelsetalen åren 1946—1950.

*Kouluikäiset lapset: — Barnen i skolåldern.*

Vuonna År	Suomenkielisten lasten luetteloissa I registren för finskspråkiga barn				Yhteensä Summa	Ruotsinkielisten lasten luetteloissa I registren för svenskspråkiga barn				Yhteensä Summa
	Kaupungeissa I städerna	Kauppaloissa I köpingarna	Maaseudulla På landsbygden			Kaupungeissa I städerna	Kauppaloissa I köpingarna	Maaseudulla På landsbygden		
1949	97 974	29 005	408 810		535 789	16 242	1 501	28 331		46 074
1950	105 070	30 143	410 119		545 332	16 911	1 460	27 606		45 977
1951	112 848	35 073	406 789		554 710	16 811	1 552	27 383		45 746
1952	123 709	37 718	418 952		580 379	18 158	1 605	28 194		47 957

Syksyllä 1938 laiminlöi oppivelvollisuutensa 7 958 lasta, mutta sen jälkeen on heidän lukumääränsä jatkuvasti vähentynyt. Syksyllä 1948 vastaava luku oli 5 205 ja v. 1952 vain 1 433.

Seuraavassa esitetyt tiedot kansakouluista ovat yleensä marraskuun 10 p:ltä. Tiedot kevätlukukaudella toimivista kiinteistä 18-viikkoisista alakouluista ja kiertävien alakoulujen kevätlukukauden toimipaikoista ovat kuitenkin maaliskuun 1 p:ltä.

Koulupiirien sekä ala- että yläkoulujen lukumäärät ilmenevät allaolevasta taulusta. Tiedot tarkoittavat maalaiskansakouluja.

Antalet barn som försummat sin läroplikt uppgick hösten 1938, till 7 958, men har därefter kontinuerligt minskats. Hösten 1948 var motsvarande siffra 5 205 och år 1952 endast 1 433.

Nedanstående uppgifter om folkskolorna hänföra sig i allmänhet till den 10 november. Uppgifterna rörande sådana fasta lägre skolor med 18-veckors lärokurs, som arbeta under vårterminen, samt rörande ambulatoriska lägre skolor i fråga om deras verksamhetsorter under vårterminen hänföra sig likväl till den 1 mars.

Antalet skoldistrikt, lägre och högre folkskolor framgår av nedanstående tabell. Uppgifterna avse folkskolorna på landsbygden.

*1. Number of school districts and schools in the provinces in the school years 1950—53.*

Lukuvuosi Läsår School year	Koulupiirejä Skoldistrikt School districts	Alakansakouluja — Lägre folkskolor <i>Lower primary schools</i>					Yläkansakouluja — Högre folkskolor <i>Higher primary schools</i>		
		Yhteensä Summa Total	Kiinteitä 36- viikkoisia Fasta med 36 veckors lärokurs <i>Set, 36-week syllabus</i>	Kiinteitä 18- viikkoisia Fasta med 18 veckors lärokurs <i>Set, 18-week syllabus</i>	Kiertäviä Ambula- toriska <i>Variable</i>	Supistettujen kansakoulujen Vid reducerade folkskolor <i>Of the primary schools with shorter syllabus</i>	Yhteensä Summa Total	Täydellisiä 36-viikkoisia Fullständiga med 36 veckors lärokurs <i>Full, 36-week</i>	Supistettuja 28-viikkoisia Reducerade med 28 veckors kurs <i>Shorter, 28-week</i>
<b>Kaikki koulut — Samtliga skolor — All schools</b>									
1950—51	5 965	5 976	4 642	41	10	1 283	5 933	4 649	1 284
1951—52	6 065	6 060	4 779	32	9	1 240	6 009	4 767	1 242
1952—53	6 140	6 130	4 880	22	8	1 220	6 075	4 855	1 220
<b>Suomenkielisiä — Finskspråkiga — Finnish</b>									
1950—51	5 434	5 447	4 240	39	8	1 160	5 412	4 251	1 161
1951—52	5 533	5 528	4 372	30	8	1 118	5 488	4 369	1 119
1952—53	5 609	5 596	4 466	22	7	1 101	5 553	4 452	1 101
<b>Ruotsinkielisiä — Svenskspråkiga — Swedish</b>									
1950—51	531	529	402	2	2	123	521	398	123
1951—52	532	532	407	2	1	122	521	398	123
1952—53	531	534	414	—	1	119	522	403	119

Suomenkielisten koulupiirien lukumäärä on kahtena viimeksi kuluneena lukuvuonna jonkin verran lisääntynyt, jota vastoin ruotsinkielisten piirien luku on pysynyt ennallaan.

36-viikkoisten kiinteiden alakoulujen luku on sodanedellisestä ajasta lisääntynyt 3 026:sta 4 880:een, kun sen sijaan kiinteitä 18-viikkoisia kouluja, joita ennen sotaa oli 1 001, on nyt vain 22, niistä 14 Lappeenrannan, 4 Rauman, 2 Saarijärven ja 2 Jyväskylän tarkastuspiirissä. Supistettujen 28-viikkoisten koulujen luku on myös jatkuvasti vähentynyt: lukuvuonna 1938—39 oli näitä kouluja vielä 1 680, viime lukuvuonna 1 220.

Kaupungeissa oli 279 kansakoulua, edellisenä lukuvuonna 269. Näistä oli 9 seminaarien harjoituskoulua.

De finskspråkiga skoldistrikternas antal har under de två senaste åren ökat i någon mån, varemot de svenskspråkigas förblivit oförändrat.

Antalet fasta lägre skolor med 36 veckors lärokurs har jämfört med tiden före kriget ökat från 3 026 till 4 880, varemot antalet fasta 18 veckors skolor uppgår till endast 22 mot 1 001 före kriget. Av nämnda 22 skolor funnos 14 i Villmanstrands, 4 i Raumo, 2 i Saarijärvi och 2 i Jyväskylä inspektionsdistrikt. Antalet reducerade skolor med 28 veckors lärokurs har oavbrutet minskats. Läsåret 1938—39 funnos ännu 1 680 skolor av denna typ mot 1 220 senaste läsår.

Antalet folkskolor i städerna uppgick till 279 mot 269 under föregående läsår. Av dessa voro 9 övningsskolor vid seminarier.

*Kaupunkien kansakoulut. — Städernas folkskolor.*

Lukuvuosi Läsår	Suomenkieliset — Finskspråkiga			Ruotsinkieliset — Svenskspråkiga		
	Kouluja Skolor	Luokkia Klasser	Oppilaita Lärjungar	Kouluja Skolor	Luokkia Klasser	Oppilaita Lärjungar
1949—50	205	2 356	67 793	49	395	9 321
1950—51	213	2 539	72 630	52	422	9 776
1951—52	218	2 701	78 653	51	426	9 926
1952—53	229	2 949	86 473	50	434	10 463

Opettajat on ryhmitetty samoin kuin edellisen vuoden tilastossa, nim. virka-aseman mukaan. Seuraava taulu sisältää tietoja kaupunkien ja maalaiskansakoulujen opettajista.

Lärarna ha grupperats på samma sätt som i statistiken för föregående läsår, nämligen efter tjänsteställning. Följande tabell innehåller uppgifter om lärarna i städernas och landsbygdens folkskolor.

*3. Teaching staff 10/11 1952.*

Opettajien virka-asema Lärarens tjänsteställning <i>Position of teachers</i>	Koko maa Hela riket <i>Whole country</i>			Kaupungit Städer <i>Towns</i>		Maaseutu Landsbygd <i>Rural districts</i>	
	Mp. Mk. <i>Male</i>	Np. Kvk. <i>Female</i>	Yhteensä Summa <i>Total</i>	Mp. Mk. <i>Male</i>	Np. Kvk. <i>Female</i>	Mp. Mk. <i>Male</i>	Np. Kvk. <i>Female</i>
	<b>Alakoulun opettajia — Lärare i lägre folkskollärares tjänsteställning — Lower primary school teachers</b>	<b>11</b>	<b>4 320</b>	<b>4 331</b>	<b>—</b>	<b>1 205</b>	<b>11</b>
valtakirjan saaneita — som erhållit fullmakt — <i>officially approved</i>	1	2 960	2 961	—	739	1	2 221
koevuosilla olevia — på prov antagna — <i>accepted on trial</i>	—	612	612	—	214	—	398
välialkaisia — vikarier — <i>substitutes</i>	10	748	758	—	252	10	496
virkakelpoisia — kompetenta — <i>qualified</i>	2	428	430	—	238	2	190
virkakelpoisuutta vailla — utan kompetensintyg — <i>unqualified</i>	8	320	328	—	14	8	306
<b>Ylä- ja jatkokoulun opettajia — Lärare i högre folkskollärares tjänsteställning och lärare i fortsättningskolor — Higher primary school and continuation class teachers</b>	<b>5 202</b>	<b>9 304</b>	<b>14 506</b>	<b>1 015</b>	<b>1 491</b>	<b>4 187</b>	<b>7 813</b>
valtakirjan saaneita — som erhållit fullmakt — <i>officially approved</i>	3 027	5 389	8 416	758	1 031	2 269	4 358
koevuosilla olevia — på prov antagna — <i>accepted on trial</i>	1 200	1 587	2 787	189	249	1 011	1 338
välialkaisia — vikarier — <i>substitutes</i>	975	2 328	3 303	68	211	907	2 117
virkakelpoisia — kompetenta — <i>qualified</i>	188	767	955	61	205	127	582
virkakelpoisuutta vailla — utan kompetensintyg — <i>unqualified</i>	787	1 561	2 348	7	6	780	1 555
<b>Seminaarin harjoituskoulujen opettajia — Lärare vid seminariernas övningsskolor — Teachers at the training schools of teachers' colleges</b>	<b>11</b>	<b>45</b>	<b>56</b>	<b>11</b>	<b>45</b>	<b>—</b>	<b>—</b>
<b>Apukoulun ja koulukodin opettajia — Lärare i hjälpskolor och skolhem — Teachers of auxiliary schools and school homes</b>	<b>44</b>	<b>105</b>	<b>149</b>	<b>44</b>	<b>105</b>	<b>—</b>	<b>—</b>
<b>Tuntiopettajia — Timlärare — Visiting teachers</b>	<b>2 728</b>	<b>614</b>	<b>3 342</b>	<b>50</b>	<b>72</b>	<b>2 678</b>	<b>542</b>
<b>Yhteensä — Summa — Total</b>	<b>7 996</b>	<b>14 388</b>	<b>22 384</b>	<b>1 120</b>	<b>2 918</b>	<b>6 876</b>	<b>11 470</b>
Suomenkielisiä — Finskspråkiga — <i>Finnish</i>	7 301	13 152	20 453	983	2 601	6 318	10 551
Ruotsinkielisiä — Svenskspråkiga — <i>Swedish</i>	695	1 236	1 931	137	317	558	919

Suomenkielisten koulujen opettajien luku lisääntyi edellisestä lukuvuodesta 947:llä, jota vastoin lisäys ruotsinkielisissä kouluissa oli vain 8.

Antalet lärare i finskspråkiga skolor ökades jämfört med föregående läsår med 947, varemot ökningen för de svenskspråkiga skolorna endast utgjorde 8.

Vuosi År	Alakoulunopettajia Lärare i lägre folkskol- lärares tjänsteställning		Yläkoulunopettajia Lärare i högre folkskol- lärares tjänsteställning	
		%		%
1948	5 145	26.3	10 690	54.6
1949	5 082	25.2	11 545	57.2
1950	4 464	21.3	12 787	61.1
1951	4 309	20.1	13 543	63.2
1952	4 331	19.3	14 506	64.8

Ylläoleva yhdistelmä valaisee huhtikuun 27 p:nä 1945 annetun lain vaikutusta. Siinä säädetään, että täydellisen kaksiolettajaisen koulun molempien opettajien tulee olla yläkoulunopettajia. Yläkoulunopettajien osuus opettajien kokonaisuudesta on jatkuvasti lisääntynyt, alakoulunopettajien osuus taas vähentynyt.

Yläkoulunopettajan virka-asemassa olevista oli lukuvuonna 1952—53 epäpäteviä 2 348, edellisenä vuonna 2 326. Alakoulunopettajan virka-asemassa olevien osalta olivat vastaavat luvut 328 ja 372. Naispuolisia opettajia oli 14 388, mikä on 64.3 % koko määrästä.

Seuraavassa taulussa on tietoja kansakoulujen oppilasmäärästä luokittain lukuvuosina 1950—53.

Ovanstående sammanställning belyser verkningarna av lagen av den 27 april 1945, vari stadgas att bägge lärarna vid fullständig folkskola med tvenne lärare böra vara lärare vid högre folkskola. De högre folkskollärares relativa andel i totalantalet lärare har kontinuerligt ökat, varemot de lägre folkskollärares minskats.

Inom gruppen lärare i högre folkskollärares tjänsteställning fanns läsåret 1952—53 2 348 inkompetenta mot 2 326 föregående år. För lärarna i lägre folkskollärares tjänsteställning var motsvarande siffror 328 och 372. Antalet kvinnliga lärare uppgick till 14 388 d. v. s. till 64.3 % av totalantalet.

Följande tabell innehåller uppgifter om antalet lärjungar i folkskolorna läsaren 1950—53 klassvis.

### 3. Number of pupils by classes 10/11 1952.

Lukuvuosi Läsår Schol year	Oppilaita — Lärjungar — Pupils												
	Poikia Gossar Boys	Tyttöjä Flickor Girls	Yhteensä — Summa Total		I	II	III	IV	V	VI	VII	VIII	Yhteensä Summa Total
			Suomenk. Finskpr. Finnish	Ruotsink. Svenskspr. Swedish									
Koko maa — Hela riket — Whole country													
1950—51	254 646	235 288	455 134	34 800	71 810	62 820	82 372	66 531	63 640	56 614	44 640	41 507	489 934
1951—52	258 208	237 621	461 120	34 709	75 003	70 603	64 307	80 182	56 575	56 662	49 408	43 089	495 829
1952—53	270 137	247 264	481 496	35 905	92 865	73 955	71 397	63 161	66 831	50 643	50 215	48 334	517 401
Kaupungit — Städer — Towns													
1950—51	43 437	38 969	72 630	9 776	16 201	14 045	17 072	13 045	8 502	7 098	3 624	2 819	82 406
1951—52	46 459	42 120	78 653	9 926	17 668	16 314	14 503	16 259	8 788	7 207	4 602	3 238	88 579
1952—53	50 947	45 989	86 473	10 463	22 238	17 739	16 506	13 915	10 288	7 500	4 698	4 052	96 936
Maaseutu — Landsbygd — Rural districts													
1950—51	211 209	196 319	382 504	25 024	55 609	48 775	65 300	53 486	55 138	49 516	41 016	38 688	407 528
1951—52	211 749	195 501	382 467	24 783	57 335	54 289	49 804	63 923	47 787	49 455	44 806	39 851	407 250
1952—53	219 190	201 275	395 023	25 442	70 627	56 216	54 891	49 246	56 543	43 143	45 517	44 282	420 465

Tauluun sisältyvät myös seminaarien harjoituskoulujen, apukoulujen ja koulukotien oppilaat, joita lukuvuonna 1952—53 oli yhteensä 3 266. Oppilaita oli lukuvuonna 1952—53 kaikissa kouluissa yhteensä 517 401, mikä on enemmän kuin koskaan aikaisemmin. Heistä kävi 93.1 % suomenkielistä koulua. Tiedot eri luokkien oppilasmäärästä osoittavat selvästi oppilaiden lukumäärän riippuvaisuuden syntyneisyyden vaihteluista. Ensimmäisen luokan oppilasmäärän lisäys lukuvuodesta 1950—51 seuraavaan lukuvuoteen oli 3 193 eli 4.4 %, kun taas vastaava lisäys lukuvuodesta 1951—52 seuraavaan lukuvuoteen oli 17 862 eli 24 %. Tämä johtuu siitä, että 1944 syntynyt vuosiluokka, josta suurin osa aloitti koulunkäyntinsä syksyllä 1951, oli jokseenkin normaali-suuruinen, jota vastoin v. 1945 syntyneiden lukumäärä oli hyvin suuri.

I tabellen ingå även lärjungarna i seminariernas övningsskolor, hjälpskolor och skolhem, vilka under läsåret 1952—53 uppgingo till sammanlagt 3 266. Lärjungeantalet i hela riket var läsåret 1952—53 större än någonsin förut och uppgick till 517 401, varav 93.1 % besökte finskspråkig skola. Ur uppgifterna per klass framgår korrelationen mellan födelsetalen och antalet lärjungar mycket tydligt. Läsåret 1951—52 ökades antalet elever på första klassen med 3 193 eller med 4.4 % jämfört med föregående år, men motsvarande ökning från läsåret 1951—52 till 1952—53 utgjorde hela 17 862 eller 24 %. Detta beror på att den 1944 födda årskullen, som till största delen började sin skolgång hösten 1951, var av någorlunda normal storlek, varemot antalet år 1945 födda var mycket stort.

Toukokuun 26 p:nä 1944 annetun lain mukaan kansakoulujen on myös tuettava koulunkäytäntinsä päättäneen nuorison jatko-opintoja ja sivistysharrastuksia. Tämä toiminta tapahtuu n. s. nuorisokerhoissa. Taulussa 4 on tietoja näiden kerhojen opiskelijoista lukuvuonna 1952—53.

Enligt lagen av den 26 maj 1944 böra folkskolorna stöda och bistå den ungdom, som avslutat sin skolgång, i dess fortsatta studier och kulturella intressen. Denna verksamhet äger rum i form av ungdomsklubbar. Närmare uppgifter om lärjungarna i dessa klubbar läsåret 1952—53 framgår ur tabell 4.

4. Data on studies and cultural interests of school children completing their school course on November 10, 1952, supervised by primary schools.

Aine Subject	Oppilaiden luku — Antalet lärjungar Number of pupils					Ämne Subject
	Koko maa — Hela riket Whole country			Kau- pungit Städer Towns	Maaseutu Lands- bygd Rural districts	
	Polkia Gossar Boys	Tyttöjä Flickor Girls	Yhteensä Summa Total			
Voimistelu, urheilu ja retkeily — <i>Gymnastic, sport and excursion</i> .....	10 259	8 195	18 454	578	17 876	Gymnastik, sport och ex- kursioner
Laulu ja soitto — <i>Singing and music</i> .....	7 510	9 374	16 884	229	16 655	Sång och musik
Äidinkieli ja kirjallisuus — <i>Mother tongue and literature</i> .....	3 783	3 361	7 144	—	7 144	Modersmålet och litteratur
Näytteleminen — <i>Theatre</i> .....	3 378	3 407	6 785	235	6 550	Teater
Käsityöt — <i>Handicrafts</i> .....	1 995	3 850	5 845	294	5 551	Handarbete
Kasvatusopilliset aineet — <i>Pedagogic subjects</i> ..	2 766	2 403	5 169	—	5 169	Pedagogiska ämnen
Lausunta — <i>Recitation</i> .....	2 230	2 677	4 907	30	4 877	Recitation
Yhteiskunta- ja taloustieto — <i>Sociology and political economy</i> .....	2 533	2 152	4 685	87	4 598	Samhällslära och national- ekonomi
Uskonto — <i>Religion</i> .....	715	1 513	2 228	45	2 183	Religion
Vieraat kielet — <i>Foreign languages</i> .....	714	1 054	1 768	237	1 531	Främmande språk
Maa- ja kotitalous — <i>Agriculture and domestic economy</i> .....	365	389	754	68	686	Lantbruks- och huslig eko- nomi
Luonnon- ja maantiedolliset aineet — <i>Nature and geographical subjects</i> .....	315	233	548	47	501	Naturvetenskaperna och geografi
Teknillisen alan aineet — <i>Technical subjects</i> .....	442	43	485	232	253	Tekniska ämnen
Piirustus ja maalaus — <i>Drawing and painting</i> ..	132	126	258	6	252	Teckning och målning
Liikealan aineet — <i>Commercial subjects</i> .....	90	213	303	132	171	Ämnen inom affärsområdet
Muut aineet — <i>Other subjects</i> .....	3 570	3 321	6 891	125	6 766	Övriga ämnen
<b>Oppilaita yhteensä <sup>1)</sup> — Total number of pupils <sup>1)</sup></b>	<b>27 587</b>	<b>28 006</b>	<b>55 593</b>	<b>2 345</b>	<b>53 248</b>	<b>Summa lärjungar <sup>1)</sup></b>
Suomenkielisiä — <i>Finnish</i> .....	25 727	26 412	52 139	1 955	50 184	Finskpråkiga
Ruotsinkielisiä — <i>Swedish</i> .....	1 860	1 594	3 454	390	3 064	Svenskspråkiga

<sup>1)</sup> Nämä loppusummat ovat pienemmät kuin eri aineiden oppilasmäärät yhteenlaskettuina, koska sama oppilas usein ottaa osaa useampiin aineisiin. — Dessa slutsummor äro mindre än summan av antalet lärjungar i de olika ämnena beroende på att en och samma lärjunge ofta deltagit i flere ämnen. — The final figures are lower than the numbers of pupils in the different subjects added together, as one and the same pupil often takes several subjects.

Koko maassa toimi syksyllä 1952 4 340 nuorisokerhoa, joista vain 150 kaupungeissa. Syksyllä 1951 olivat vastavat luvut 4 104 ja 176. — Vertailtaessa maaseudun nuorisokerhojen lukumäärää ensinmainittuna vuonna tarkastuspiireittäin havaitaan, että nuorisokerhoja oli eniten Jyväskylän piirissä, jossa toimi 246 kerhoa. Kuopion ja Tampereen piireissä oli kummassakin 188 kerhoa. Pienin oli nuorisokerhojen lukumäärä Ahvenanmaalla, jossa niitä toimi vain 18.

Totalantalet klubbar i hela landet uppgick hösten 1952 till 4 340, varav endast 150 voro verksamma i städerna. För hösten 1951 voro motsvarande siffror 4 104 och 176. — Av en jämförelse av antalet klubbar på landsbygden i olika inspektionsdistrikt förstnämnda är framgår att detta var störst i Jyväskylä inspektionsdistrikt där 246 klubbar voro i verksamhet. I såväl Kuopio som Tammerfors östra distrikt funnos 188 klubbar. Minst var antalet ungdomsklubbar på Åland där endast 18 klubbar voro i verksamhet.

C. E. G.