

TILASTOKATSAUKSIA STATISTISKA ÖVERSIKTER

N:o 9

BULLETIN OF STATISTICS

XXXVII—1962

TILASTOLLINEN PÄÄTOIMISTO—STATISTISKA CENTRALBYRÅN
CENTRAL STATISTICAL OFFICE OF FINLAND

Sisältö	Sivu	Innehåll	Sid.	Contents	Page
Tilastokuvioita	2	Diagram	2	Diagrams	2
<i>Tauluja</i>		<i>Tabeller</i>		<i>Tables</i>	
Väestö	3	Befolkningen	3	Population	3
Tuotanto	4	Produktionen	4	Production	4
Kauppa	12	Handeln	12	Commerce	12
Raha- ja luottoliike	19	Penning- och kreditväsendet	19	Banking and credit	19
Liikenne	23	Samfärdseln	23	Transport	23
Hinnat ja palkat	27	Priserna och lönera	27	Prices and wages	27
Työmarkkinat	34	Arbetsmarknaden	34	Labour market	34
Muu elinkeinotilasto	37	Övrig näringsstatistik	37	Other economic statistics	37
Valtion raha-asiat	38	Statsfinanserna	38	State finances	38
Kansantulo	41	Nationalinkomsten	41	National income	41
Rikollisuus	42	Brottsligheten	42	Criminality	42
Terveysolot	43	Hälsotillståndet	43	Health	43
<i>Kirjoituksia</i>		<i>Artiklar</i>		<i>Articles</i>	
Väestön sukupuoli- ja ikäryhmit 31. 12. 1960	45	Befolkningens köns- och ålders- fördelning den 31. 12. 1960	45	Population by sex and age on 31 December 1960	45
Suomen kansantulo vuosina 1959 —1962	53	Finlands nationalinkomst åren 1959—1962	53	National income of Finland 1959 —1962	53

Elinkustannusindeksi — Levnadskostnadsindex — Cost of living index (1951: X = 100)
(Lähde: Taulu 35 — Källa: Tabell 35)

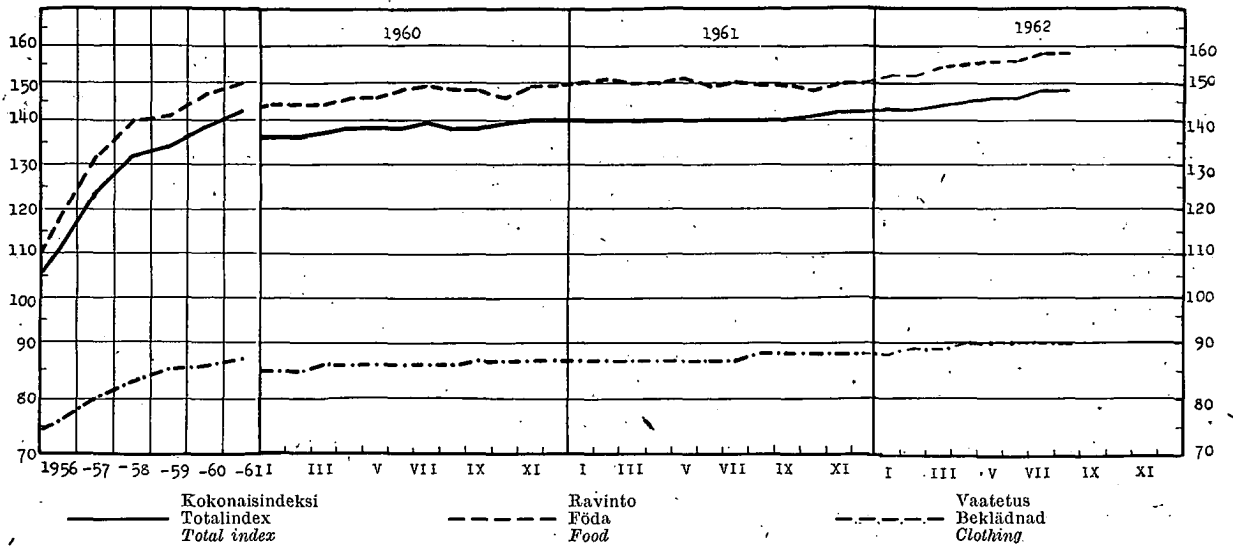

Tukkuhintaaindeksi — Partiprisindex — Wholesale price index (1949 = 100)
(Lähde: Taulu 31 b — Källa: Tabell 31 b)

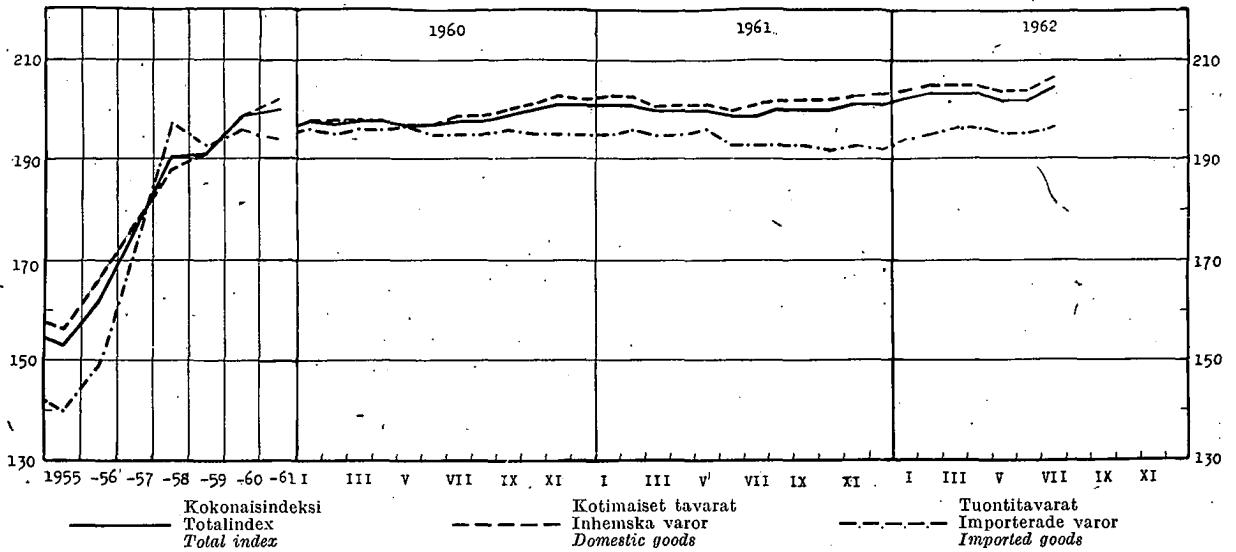

Rakennuskustannusindeksi — Byggnadskostnadsindex — Building cost index (1951 = 100)
(Lähde: Taulu 34 — Källa: Tabell 34)

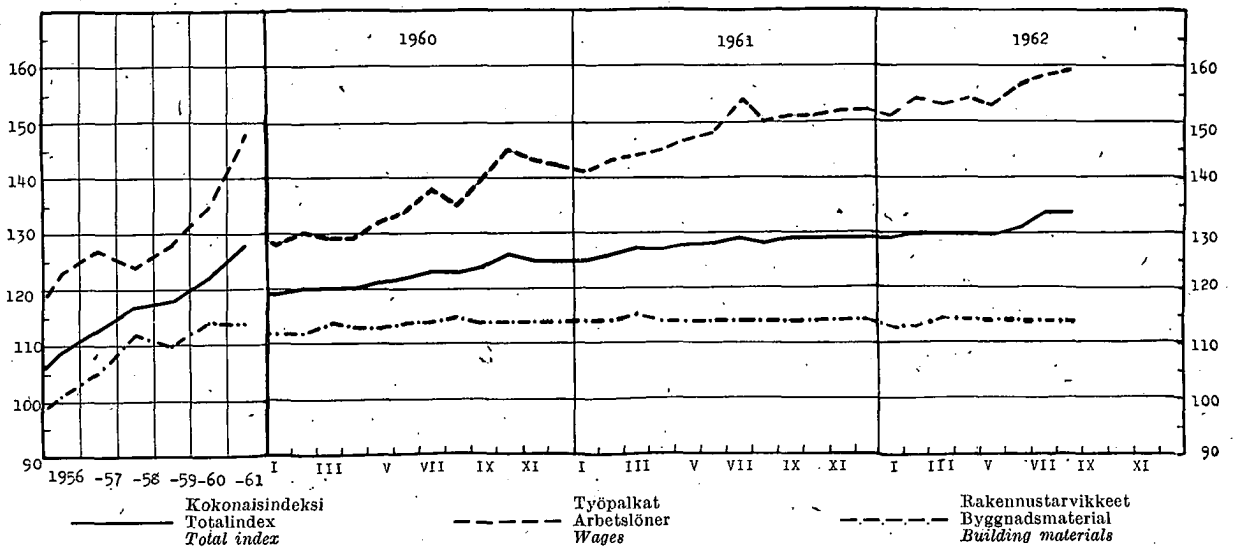

1. Väkiluku — Folkmängden — Population

Maassa asuva väestö kuukauden lopussa I riket bosatt befolkning vid utgången av månaden Resident population at the end of month		Väkiluku vuoden vaihteessa — Folkmängd vid årsskiftet — Population at the turn of the year											
		Vuosi År Year	Maassa asuva väestö — I riket bosatt befolkning — Resident population										Henkikirjoitettu väestö Mantalskriven befolkning Population according to registration lists
			Yhteensä Summa Total		Kaupungit Städer 1st cl. towns		Kauppalat. Köpingar 2nd cl. towns		Maalaiskunnat Landskommuner Rural communes		15—64 vuotiaat år years of age		
			Ms	M	Ms	M	Ms	M	Ms	M	Ms	M	
	1 000	1 000											
*1961 ²⁾ VII	4 471	1949/50	3 988	1 905	1 012	448			2 976	1 457	2 545	1 204	4 007
VIII	4 475	1950/51	4 030	1 926	1 039	461	263	123	2 728	1 342	2 554	1 211	4 077
IX	4 479												
X	4 483	1951/52	4 065	1 943	1 052	467	269	125	2 744	1 351	2 563	1 216	4 122
XI	4 486	1952/53	4 117	1 970	1 078	480	275	129	2 764	1 361	2 584	1 226	4 170
XII	4 490	1953/54	4 165	1 995	1 103	492	281	131	2 781	1 372	2 609	1 241	4 204
		1954/55	4 216	2 020	1 149	513	285	133	2 782	1 374	2 639	1 256	4 249
		1955/56	4 266	2 046	1 183	530	294	137	2 789	1 379	2 659	1 267	4 289
*1962 I	4 493	1956/57	4 315	2 071	1 228	552	303	142	2 784	1 377	2 699	1 287	4 334
II	4 494	1957/58	4 357	2 092	1 262	568	334	157	2 761	1 367	2 712	1 293	4 375
III	4 496	1958/59	4 395	2 112	1 286	580	341	160	2 768	1 372	2 737	1 309	4 413
IV	4 500	1959/60	4 436	2 132	1 314	593	353	166	2 769	1 373	2 766	1 324	4 451
V	4 503	1960/61	4 477	2 153	1 451	658	258	122	2 768	1 373	2 810	1 348	4 486
VI	4 507	*1960/61 ¹⁾	4 449	..	1 445	..	263	..	2 741	4 486
VII	4 511	*1961/62 ²⁾	4 490	..	1 484	..	269	..	2 737
VIII	4 514												

¹⁾ Väestölaskennan ennakkotietojen mukaan — ²⁾ Väestömäärät on laskettu käyttäen lähtökohtana väestölaskennan ennakkoväkilukua vuoden 1960 päättyessä. Taulussa 2 esitetyt vuoden 1961 promilleluvut on laskettu näiden väkilukujen pohjalla.
³⁾ Enligt folkräkningens förhandsuppgifter — ⁴⁾ Folkmängderna är beräknade utgående från 1960 års folkräkning. Promilletalen för år 1961 i tabell 2 är beräknade på basen av dessa folkvägder.
⁵⁾ According to the provisional census data — ⁶⁾ The populations have been estimated upon the basis of the provisional 1960 census data. The numbers per 1000 mean population for the year 1961 (see table 2) are calculated upon the basis of these populations.

2. Väestönmuutokset ¹⁾ — Befolkningsrörelsen ¹⁾ — Vital statistics ¹⁾

Vuosi ja kuukausi År och månad Year and month	Solmittuja avioliittoja Vigda par Marriages	% ¹⁾ keskiikäluvuusta ²⁾ % ¹⁾ av medeltal-folk-mängden ²⁾ Per 1 000 of mean population ²⁾	Elävänä syntyneitä Levande födda Live births				Kuolleita Avlidna Deaths				Ulkomailla muuttaneet Till utlandet utflyttade Emigrants to foreign countries		
			Koko maa Hela riket Total	% ¹⁾ keskiikäluvuusta ²⁾ % ¹⁾ av medeltal-folk-mängden ²⁾ Per 1 000 of mean population ²⁾	Kaupungit ja kaup-palat Städer och köpingar Urban communes	Maalaiskunnat Landskommuner Rural communes	Koko maa Hela riket Total	% ¹⁾ keskiikäluvuusta ²⁾ % ¹⁾ av medeltal-folk-mängden ²⁾ Per 1 000 of mean population ²⁾	Kaupungit ja kaup-palat Städer och köpingar Urban communes	Maalaiskunnat Landskommuner Rural communes			
												Vuotia nuorempina Under första levnads-året Under one year of age	
1956....	33 004	7.7	88 896	20.7	30 767	58 129	38 713	9.0	13 071	25 642	2 282	25.7	2 508
1957....	31 333	7.2	86 985	20.1	31 477	55 508	40 741	9.4	13 878	26 863	2 424	27.9	5 222
1958....	31 360	7.2	81 148	18.5	29 756	51 392	38 833	8.9	13 731	25 102	1 992	24.5	5 573
1959....	31 712	7.2	83 253	18.9	30 775	52 478	38 827	8.8	14 022	24 805	1 963	23.6	3 513
1960....	32 834	7.4	82 129	18.4	31 341	50 788	39 797	8.9	14 323	25 474	1 727	21.0	²⁾ 1 850
*1961....	34 383	7.7	81 981	18.3	32 362	49 619	⁴⁾ 40 616	9.1	15 186	25 430	⁴⁾ 1 707	20.8	1 099
*1961 VII	3 843	10.1	7 679	20.2	3 128	4 551	⁴⁾ 3 334	8.8	1 322	2 012	⁴⁾ 159	19.3	543
VIII	3 321	8.7	6 984	18.4	2 653	4 331	⁴⁾ 3 138	8.3	1 232	1 906	⁴⁾ 146		
IX	2 651	7.2	6 624	18.0	2 706	3 918	⁴⁾ 3 130	8.5	1 213	1 917	⁴⁾ 106		
X	2 581	6.8	7 602	20.0	2 940	4 662	⁴⁾ 3 363	8.8	1 229	2 134	⁴⁾ 131	19.5	384
XI	3 002	8.1	6 233	16.9	2 511	3 722	⁴⁾ 3 486	9.5	1 366	2 120	⁴⁾ 123		
XII	4 505	11.8	7 687	20.2	2 898	4 789	⁴⁾ 3 847	10.1	1 388	2 459	⁴⁾ 166		
*1962 I	1 498	3.9	6 436	16.9	2 914	3 522	3 878	10.2	1 434	2 444	127	21.2	384
II	1 692	4.9	5 179	15.0	2 070	3 109	3 433	10.0	1 176	2 257	122		
III	1 919	5.0	6 428	16.8	2 623	3 805	4 232	11.1	1 664	2 568	134		
IV	2 680	7.2	7 900	21.4	3 217	4 683	3 998	10.8	1 382	2 616	161	19.9	384
V	1 822	4.8	6 339	16.6	2 617	3 722	3 466	9.1	1 283	2 183	145		
VI	5 179	14.0	7 082	19.1	2 858	4 224	3 181	8.6	1 234	1 947	118		
VII	3 418	8.9	7 391	19.3	3 140	4 251	3 315	8.7	1 276	2 039	132
VIII	3 239	8.5	6 834	17.8	2 600	4 234	3 399	8.9	1 316	2 083	103		

¹⁾ Ennakkotiedot (paitsi ulkomaille muuttaneista) on jaotettu ilmoituskuukauden mukaan — ²⁾ Arvio. Tiedot vuoden I nelj.:itä ovat lääninhallitusten ja III—IV nelj.:itä (uuden passiasetuksen voimaantulua) paikallisten poliisiviranomaisten antamia; tiedot II nelj.:itä ovat arvioituja — ³⁾ Ks. taulu 1, alaviitta 2. — ⁴⁾ Lopulliset tiedot.
⁵⁾ Förhandsuppgifterna (utom för till utlandet utflyttade) är fördelade efter anmälningsmånad — ⁶⁾ Uppskattning. Uppgifterna för I kvart. har erhållits av länsstyrelserna och för III—IV kvart. (efter ikraftträdandet av den nya passförordningen) av de lokala polismyndigheterna; siffrorna för II kvart. har uppskattats — ⁷⁾ Se tabell 1, not 2. — ⁸⁾ Slutliga uppgifter.
⁹⁾ The preliminary data (except for emigrants) refer to the month when the events are reported — ¹⁰⁾ Estimate — ¹¹⁾ See table 1, note 2. — ¹²⁾ Final data.

3. Tuotetilasto — Produktstatistik — Production statistics

Kansainvälisen tavaranimikkeistön (SITC) mukaan — Enligt den internationella varunomenklaturen (SITC) — According to the SITC

SITC No	011	011.01	011.02	011.03	021.01	023.01	024.01	025.01								
Vuosi ja kuukausi År och månad Year and month	Liha ¹⁾ — Kött ¹⁾ — Meat ¹⁾				Meijereiden vast. ottama maito Av mejerier invägd mjölk Milk received by dairies	Meijerivoi Mejerismör Dairy butter	Juusto Ost Cheese	Munat (markkinoidut ²⁾) Ägg (marknadsförda ²⁾) Eggs (marketed ²⁾)								
	Yhteensä Summa Total	Siitä — Därav — Of which														
	1 000 kg		Naudanlihaa Nötkött Beef and veal	Lampaanlihaa Färskött Mutton	Sianlihaa Fläsk Pork	milj. l mill. l	1 000 kg	milj. kg mill. kg								
1956....	108 892	59 646	1 944	41 107	1 977	65 697	28 225	15.07								
1957....	111 508	58 194	1 568	45 793	2 085	72 030	23 521	17.32								
1958....	111 394	57 380	1 246	48 654	2 102	74 532	22 618	18.36								
1959....	119 216	66 544	1 343	47 019	2 317	82 181	27 615	19.09								
1960....	111 284	66 017	1 267	39 186	* 2 493	* 89 411	* 30 568	* 20.21								
*1961....	117 388	62 817	1 163	48 078	* 2 615	* 92 171	* 32 594	* 22.84								
	*1961	*1962	*1961	*1962	*1961	*1962	*1961	*1962	*1961	*1962	*1961	*1962	*1961	*1962		
I....	8 021	10 272	4 416	6 043	40	44	3 255	3 824	187	197	6 329	6 644	2 300	2 381	2.20	2.80
II....	7 887	10 134	4 087	5 787	52	46	3 422	3 944	173	181	5 643	6 004	1 982	2 058	1.84	2.19
III....	9 978	11 874	5 482	6 547	66	57	4 004	4 801	203	209	6 644	6 977	2 312	2 380	1.82	2.09
IV....	8 795	10 207	4 681	5 844	55	59	3 669	3 899	233	238	7 937	7 936	2 788	2 725	1.46	1.83
V....	9 457	11 172	5 468	6 328	52	50	3 602	4 400	263	271	9 317	9 253	3 301	3 124	1.70	2.19
VI....	9 164	10 242	5 273	5 632	33	30	3 509	4 230	270	289	10 278	10 798	3 367	3 407	1.65	2.04
VII....	8 826	10 023	4 700	5 340	133	102	3 654	4 344	256	277	9 648	10 574	3 326	3 459	1.42	1.95
VIII....	10 430		5 419		209		4 317		250		9 293		3 366		1.72	
IX....	10 720		5 709		169		4 325		217		7 947		2 906		1.90	
X....	11 825		6 026		175		4 796		193		6 717		2 419		2.04	
XI....	12 353		6 427		112		5 158		180		6 051		2 229		2.37	
XII....	9 933		5 129		68		4 367		190		6 367		2 298		2.72	

SITC No	031.01	041—045	041.01	045.01	046—047	046.01	047.01									
Vuosi ja kuukausi År och månad Year and month	Silakka ³⁾ Strömming ³⁾ Baltic herring ³⁾	Muu kala ⁴⁾ Annan fisk ⁴⁾ Other fish ⁴⁾	Markkinoidut kotimainen vilja (ihmisravinnoksi tarkoitettu) — Marknadsförd inhemsk spannmål (för människoföda) — Marketed domestic cereals (intended for human consumption)		Jauhot ja suurimot (ihmisravinnoksi tarkoitettu) ⁵⁾ Mjöl och gryn (för människoföda) ⁵⁾ Meal, flour and grits (intended for human consumption)											
	Helsinkiin saapunut Inkommen till Helsingfors Arrived in Helsinki		Kaikkiaan Inalles Total	Siitä — Därav — Of which		Kaikkiaan Inalles Total	Siitä — Därav — Of which									
	1 000 kg		milj. kg — mill. kg		Vehnää Vete Wheat	Ruista Råg Rye	Vehnää Vete Wheat	Ruista Råg Rye								
1956....	3 150	2 160	192.3	99.7	43.7	393.0	246.1	135.7								
1957....	4 090	2 411	201.0	84.8	43.9	416.9	250.3	126.3								
1958....	3 802	2 072	220.1	103.6	31.5	418.4	247.5	120.4								
1959....	4 113	2 207	290.2	137.3	70.4	368.7	246.2	98.5								
1960....	3 988	2 364	415.0	207.2	94.9	333.8	214.9	99.7								
*1961....	3 774	2 318	432.1	266.0	83.5	333.8	224.1	93.2								
	*1961	*1962	*1961	*1962	*1961	*1962	*1961	*1962								
I....	216	295	150	159	22.7	22.7	10.3	10.2	5.0	2.8	26.6	27.3	17.0	18.8	8.3	7.3
II....	265	188	148	106	20.8	16.3	8.8	9.4	6.4	2.7	25.6	26.4	16.4	17.0	7.5	8.0
III....	393	323	102	70	23.6	21.4	11.2	12.9	6.7	3.4	27.4	32.1	17.3	21.6	8.7	9.0
IV....	494	474	241	209	12.9	11.7	5.5	8.1	4.0	2.6	26.2	23.5	17.4	16.1	7.5	6.2
V....	734	758	325	357	12.4	12.1	5.7	7.6	3.9	2.8	28.3	29.0	19.7	18.6	7.0	9.0
VI....	360	716	162	247	9.3	11.6	3.7	8.7	4.5	2.2	24.7	26.3	16.4	17.7	7.4	7.5
VII....	260	366	130	104	11.6	12.7	4.6	9.3	4.2	2.7	26.3	25.3	18.0	16.2	6.9	7.8
VIII....	153	185	205	155	38.6	4.0	26.9	1.8	10.0	1.6	30.0	32.6	20.1	21.2	8.4	9.8
IX....	236		211		112.7		86.8		19.0		34.2		23.3		9.4	
X....	238		263		63.1		42.6		7.8		29.3		20.4		7.7	
XI....	258		238		62.2		36.0		7.6		29.9		20.4		8.1	
XII....	167		138		42.2		23.9		4.4		25.3		17.7		6.3	

¹⁾ Teurastamoissa teurastettujen sekä teurastamoihin tuotujen munalla teurastettujen eläinten liha — ²⁾ Osuuskuntien ja tukkuliikkeiden markkinoinnilla, arviolta n. 55 % koko markkinoidusta munamäärästä — ³⁾ V. 1953 arviolta 13 % koko markkinoidusta määrästä — ⁴⁾ V. 1953 arviolta 11 % koko markkinoidusta määrästä — ⁵⁾ Vain kauppa- ja paikallismylyjen sekä niiden tullimyllyjen tuotanto, jotka käyttävät jauhatukseen ulkomaista viljaa.

¹⁾ Kött av i slakterier slaktade djur samt till slakterierna anlänt kött av annorstädes slaktade djur — ²⁾ Av andelslagen och partiäffärerna marknadsförda äggpartier, enligt beräkning ca 55 % av hela den saluförda äggproduktionen — ³⁾ År 1953 enligt uppskattning 13 % av hela den marknadsförda mängden — ⁴⁾ År 1953 enligt uppskattning 11 % av hela den marknadsförda mängden — ⁵⁾ Endast produktionen inom handels- och lokala kvarnar och de tullkvarnar, vilka även mal utländsk spannmål.

¹⁾ Meat produced from animals slaughtered in abattoirs and from those slaughtered elsewhere and brought to abattoirs — ²⁾ Amount of eggs marketed by co-operative societies and wholesale firms, consisting of about 55 % of the whole egg quantity put on the market — ³⁾ In 1953 the estimated coverage was 13 % of the whole quantity put on the market — ⁴⁾ In 1953 the estimated coverage was 11 % of the whole quantity put on the market.

3. Tuotetilasto (jatk.) — Produktstatistik (forts.) — Production statistics (cont.)

SITC No	061.02		091.01		112.01—02		112.03		112.04		122.02					
Vuosi ja kuu- kausi År och månad Year and month	Sokeri Socker Sugar	Margariini Margarin Margarine	Viinit yms. miedot väki- juomat Vin o. a. d. svaga alko- holdrycker Wines etc.		Olut (III lk. ja A) Öl (kl III och A) Beer		Muut mallas- juomat Andra malt- drycker Other malt beverages		Viina Brännvin Eau-de-vie		Muut väkevät juomat Andra starka drycker Other spirits		Savukkeet Cigaretter Cigarettes			
	1 000 kg		1 000		1 000		1 000		1 000		1 000 mille					
1956 ...	89 374	29 441	3 792		29 427		76 006		8 404		4 532		5 867.7			
1957 ...	86 759	33 791	3 017		30 749		75 844		8 045		4 040		5 545.3			
1958 ...	99 554	32 019	1 740		29 602		71 161		8 935		3 707		5 107.0			
1959 ...	101 394	29 026	1 801		31 258		76 282		10 076		3 220		5 844.1			
*1960 ...	104 989	29 774	2 259		35 268		80 330		9 798		3 961		6 286.9			
*1961 ...	130 882	20 101	2 945		42 092		79 108		9 497		4 265		6 621.0			
	*1961	*1962	*1961	*1962	*1961	*1962	*1961	*1962	*1961	*1962	*1961	*1962	*1961	*1962		
I	9 042	10 845	2 278	1 177	169	330	2 867	3 741	4 770	4 537	766	731	245	318	341.0	562.3
II	9 167	13 270	2 227	1 134	202	252	2 926	3 238	5 464	4 246	569	619	281	418	650.9	520.4
III	12 093	13 027	2 123	1 281	284	236	3 799	3 615	6 842	5 560	652	507	369	409	496.9	492.6
IV	11 424	10 401	1 606	1 281	179	223	3 719	3 658	6 234	6 784	870	834	357	398	513.9	549.2
V	7 520	11 861	1 504	1 252	235	258	3 697	4 325	8 022	8 650	917	895	233	443	575.2	1 185.4
VI	8 818	2 686	1 444	1 354	193	142	3 673	4 129	13 199	8 219	870	876	425	446	645.6	376.2
VII	13 898	12 675	1 584	1 211	118	184	4 443	4 398	8 712	8 279	837	957	357	440	578.6	395.5
VIII	16 487	16 920	1 801	1 327	501	424	3 904		6 220		904	803	441	501	577.6	513.5
IX	10 796		1 561		309		3 189		4 441		770		376		576.3	
X	12 130		1 257		246		3 098		4 687		795		520		582.0	
XI	10 249		1 238		308		3 434		5 596		759		461		568.6	
XII	9 258		1 478		201		3 343		4 921		788		200		514.4	

SITC No	241.1—243.1		241.1		242.01		242.02		242.03		242.04		242.09, 243.01					
Vuosi ja kuu- kausi År och månad Year and month	Kaikkiaan Inalles Total		Siitä — Därav — Of which															
	Poltopuu Brännved Fuel wood		Kuusi- paperipuu Gran- pappersved Spruce pulp wood		Mänty- paperipuu Tall- pappersved Pine pulp wood		Koivu- paperipuu Björk- pappersved Birch pulp wood		Järeä havupuu Barrtimmer Large-size softwood		Järeä lehtipuu Lövtimmer Large-size hardwood		Kalvospuu Gruvprops Pitprops		Pylväät ja muu puutavara Stolpar och övrigt virke Poles and other timber			
	1 000 p.-m ³ — 1 000 l.-m ³ — 1 000 cu. m. piled measure		1 000 p.-m ³ — 1 000 l.-m ³ — 1 000 cu. m. piled measure		1 000 p.-m ³ — 1 000 l.-m ³ — 1 000 cu. m. piled measure		1 000 p.-m ³ — 1 000 l.-m ³ — 1 000 cu. m. piled measure		1 000 p.-m ³ — 1 000 l.-m ³ — 1 000 cu. m. piled measure		1 000 p.-m ³ — 1 000 l.-m ³ — 1 000 cu. m. piled measure		1 000 p.-m ³ — 1 000 l.-m ³ — 1 000 cu. m. piled measure		1 000 p.-m ³ — 1 000 l.-m ³ — 1 000 cu. m. piled measure			
1956 ..	36 623		7 228		12 076		5 085		—		8 693		1 475		1 389	677		
1957 ..	40 919		9 824		13 000		6 281		—		7 429		1 342		1 835	1 208		
1958 ..	37 981		5 489		11 147		6 556		—		10 740		1 527		1 285	1 237		
1959 ..	38 100		4 305		12 007		6 904		—		10 754		1 642		977	1 511		
1960 ..	44 593		5 164		12 770		6 943		1 169		14 879		1 989		686	993		
1961 ..	49 004		6 548		15 456		7 263		1 913		13 876		1 918		914	1 116		
	1961	1962	1961	1962	1961	1962	1961	1962	1961	1962	1961	1962	1961	1962	1961	1962		
I	4 847	4 522	371	437	1 022	1 158	576	518	67	110	2 555	2 008	133	139	59	48	64	104
II	5 144	5 600	337	411	942	1 327	629	781	117	176	2 858	2 593	138	144	58	54	65	114
III	4 349	5 509	375	443	979	1 322	591	666	86	155	2 090	2 574	107	184	46	44	75	121
IV	2 874	5 193	259	560	864	1 548	479	736	113	215	980	1 840	51	107	74	46	54	141
V	14 516	10 220	2 241	1 928	5 091	3 291	1 721	1 159	530	399	3 915	2 583	287	294	319	161	412	405
VI	1 299	1 763	214	242	612	807	335	431	77	194	2	14	—	—	36	42	23	33
VII	981	1 200	193	201	398	476	275	298	72	158	1	11	—	—	20	28	22	28
VIII	1 981	2 151	313	363	677	681	366	400	111	194	39	19	416	429	32	34	27	31
IX	2 320		384		801		448		218		71		280		42		76	
X	3 026		515		1 150		589		175		168		262		59		108	
XI	3 615		735		1 500		622		187		297		114		79		81	
XII	4 052		611		1 420		632		160		900		130		90		109	

¹⁾ Suurin osa tästä on edellisenä talvena yksityisten metsistä hakattua ja toukokuussa ostajalle luovutettua puutavaraa.

²⁾ Största delen härav har avverkat under föregående vinter i privata skogar och överlämnats till köparen i maj.

³⁾ Incl. principally timber felled in private forests during the previous winter and delivered to the purchaser in May.

3. Tuotetilasto (jalk.) — Produktstatistik (forts.) — Production statistics (cont.)

SITC No	243.02—03		251.02		251.03—04		251.03		1) 281.01		314.02		315.01				1) 511.01	
	Sahatavara Sågvaror Sawn goods		Puuhioke *) (myyntiä varten) Slipmassa *) (för avsalu) Mechanical wood pulp *) (for sale)		Selluloosa *) Cellulose *)		Cellulosa *)		Rautarikaste Järnkonzentrat Iron concentrates		Kivihiilikaasu Stenkolsgas Manufactured gas		Sähkövoima — Elektrisk energi — Electric energy				Rikkihappo Svavelsyra Sulphuric acid	
Vuosi ja kuukausi År och månad Year and month					Yhteensä Summa Total		Siitä sulfiittiselluloosa Därav sulfitecellulosa Of which sulphite cellulose						Yhteensä Summa Total		Siitä vesivoimalla Därav vattenkraft Of which by water power			
	1 000 stds		1 000 t								1 000 m		mlj. kWh — mill. kWh				mill. kg mill. kg	
1956 ...	805		205.4		1 850.9		994.2		206.2		47 646		6 660		5 139		153.5	
1957 ...	856		183.3		2 062.3		1 060.1		209.8		58 860		7 741		6 455		163.3	
1958 ...	1 008		156.1		2 065.3		1 084.8		215.0		64 323		7 974		6 843		147.8	
1959 ...	1 072		134.4		2 147.5		1 053.6		228.1		63 467		7 922		5 428		168.3	
*1960 ...	1 361		180.6		2 466.2		1 283.6		273.2		68 454		8 745		5 119		186.7	
*1961 ...	1 297		161.8		2 827.3		1 391.9		284.2		63 485		10 207		7 739		229.1	
	*1961	*1962	*1961	*1962	*1961	*1962	*1961	*1962	*1961	*1962	*1961	*1962	*1961	*1962	*1961	*1962	*1961	*1962
I	103	92.5	14.6	12.4	223.0	247.5	117.9	121.2	17.3	22.8	5 877	6 129	859	1 010	494	774	15.1	19.8
II	111	100.0	14.8	10.7	224.3	242.2	110.8	113.9	19.0	22.1	5 227	6 716	779	919	444	718	19.0	19.7
III	134	114.5	14.9	11.5	248.7	274.0	123.8	123.2	21.5	18.4	5 800	6 425	817	984	470	781	24.1	22.7
IV	119	100.3	13.8	12.3	213.9	225.5	106.3	103.6	20.6	22.4	5 663	5 931	776	870	474	726	21.2	23.0
V	115	104.2	14.0	13.8	230.7	254.7	116.7	109.5	26.5	22.6	4 676	6 008	797	877	605	848	17.8	18.9
VI	125	104.2	11.9	7.2	198.5	194.4	99.6	86.2	27.0	19.4	4 171	4 734	723	702	621	676	17.4	17.8
VII	120	106.6	15.0	3.7	248.2	221.5	119.6	96.7	31.7	17.7	4 288	4 183	800	809	713	734	9.6	7.1
VIII	106		12.6	14.5	257.0	231.0	122.2	96.7	22.7	33.3	4 477	4 861	875	912	771	839	21.4	21.9
IX	101		13.0		244.5		118.0		24.3		5 455		914		811		21.2	
X	100		14.2		262.0		128.4		17.6		5 869		938		777		19.3	
XI	88		14.1		259.7		123.7		23.5		5 777		995		830		21.6	
XII	75		8.9		216.8		104.9		17.9		6 205		932		730		21.4	

SITC No	561.02		1) 599.01		631.01—02		631.03		1) 641.01—03, 08—19		641.01		641.02				1) 641.03		1) 641.04—05, 19	
	Superfosfaatti Superfosfat Superphosphate		Fenolipuristusaine Fenolpressmassa Phenoplasts		Vaneri Faner Plywood and veneers		Kuitulevy Fiberplattor Fibreboard		Paperi — Papper — Paper		Yhteensä Summa Total		Siitä — Därav — Of which				Pahvi ja kartonki Papp och kartong Cardboard			
Vuosi ja kuukausi År och månad Year and month													Sanoma-lehtipaperi Tidningspapper Newsprint paper		Kirjoitus- ja painopaperi Skriv- och tryckpapper Printing and writing paper		Voimapaperi Kraftpapper Kraft paper			
	mlj. kg mill. kg		1 000 kg		1 000 m ²		1 000 t													
1956 ...	330.3		565		271.9		130.7		1 093.9		596.6		187.0		204.3		293.9			
1957 ...	356.6		377		312.8		131.1		1 158.1		626.0		194.0		227.2		385.1			
1958 ...	342.1		251		285.6		138.4		1 155.1		638.9		189.5		222.5		415.7			
1959 ...	371.8		358		344.4		163.5		1 245.2		657.9		191.9		286.7		451.0			
*1960 ...	391.2		448		414.2		191.5		1 452.4		753.5		233.3		296.6		524.3			
*1961 ...	358.3		253		390.4		215.1		1 706.1		911.2		296.9		306.6		686.2			
	*1961	*1962	*1961	*1962	*1961	*1962	*1961	*1962	*1961	*1962	*1961	*1962	*1961	*1962	*1961	*1962	*1961	*1962		
I	25.9	23.2	29	10	39.0	36.9	17.6	19.4	135.2	159.2	67.1	93.6	25.0	27.2	27.2	22.0	50.5	60.4		
II	39.2	29.5	51	7	36.5	35.9	16.2	19.0	127.7	146.6	63.4	81.7	25.0	26.4	25.2	23.9	49.5	60.5		
III	51.3	49.1	63	11	37.3	40.1	17.6	20.9	142.9	152.5	70.3	81.5	26.1	29.0	29.1	26.0	60.3	71.9		
IV	39.2	32.4	36	6	30.1	32.2	16.9	17.2	122.0	132.0	58.0	71.1	22.8	25.2	26.3	21.8	53.7	57.2		
V	30.7	32.6	10	9	31.8	36.4	18.8	19.8	138.4	148.6	70.3	80.9	24.3	27.8	26.5	25.0	49.7	67.6		
VI	15.9	16.4	4	5	23.6	30.0	13.4	12.4	126.7	107.2	68.8	53.4	23.8	22.5	18.1	19.4	48.7	47.0		
VII	13.3	17.7	1	4	24.8	18.5	15.6	15.9	147.2	143.5	80.3	75.9	25.3	41.2	23.3	24.3	59.2	66.4		
VIII	26.1	36.2	9	9	28.8	31.3	17.2	17.1	155.3	152.3	86.4	83.3	25.2	25.1	26.9	29.5	68.9			
IX	39.7		12		32.2		20.5		146.1		84.2		21.2		26.3		65.5			
X	22.4		14		37.2		21.6		155.4		85.9		25.8		27.9		61.9			
XI	32.2		12		35.6		21.9		164.9		94.2		27.3		27.7		64.7			
XII	22.4		12		33.5		17.8		144.3		82.3		25.1		22.1		53.6			

1) SITC:n nimike käsittää myös muita tuotteita kuin allamainitut — *) Kuivaa painoa.

1) SITC-positionen omfattar även andra produkter än den nedannämnda — *) Torr vikt.

1) This SITC-item also contains other products than that below — *) Dry weight.

3. Tuotetilastoja (jatk.) — Produktstatistik (forts.) — Production statistics (cont.)

SITC No	651.02	651.02—04	652.01—02	653.02	661.02	¹⁾ 662.01	664.03	681.01								
Vuosi ja kuukausi År och månad Year and month	Villalanka Ullgarn Wool yarn	Puuvillalanka Bomullsgarn Cotton yarn	Puuvillakangas Bomullstyger Cotton fabrics	Villakangas Ylletyger Woolen and worsted fabrics	Sementti*) Cement*) Cement *)	Tillet Tegel Bricks	Ikkunalasi Fönsterglas Window glass	Harkkorauta Tackjärn Pig iron								
	1 000 kg				milj. kg mill. kg	1 000 000	1 000 m ²	1 000 kg								
1956 ...	8 704	15 027	11 779	5 961	959.6	173.1	5 457	102 547								
1957 ...	8 054	17 567	13 463	5 289	945.4	182.9	5 067	128 487								
1958 ...	7 964	14 078	10 196	4 026	925.4	152.3	3 664	100 956								
1959 ...	8 217	17 402	12 494	4 203	1 170.0	132.3	6 292	107 761								
*1960 ...	7 958	18 309	13 460	4 145	1 252.7	136.0	6 443	104 583								
*1961 ...	7 614	16 763	12 570	4 565	1 341.1	151.1	6 860	147 720								
	*1961	*1962	*1961	*1962	*1961	*1962	*1961	*1962	*1961	*1962	*1961	*1962	*1961	*1962		
I ...	694	692	1 325	1 372	983	970	405	322	112.0	113.1	4.5	6.5	520	649	10 938	24 326
II ...	719	677	1 519	1 483	1 157	1 079	417	328	111.3	98.7	3.5	5.5	481	496	10 856	25 414
III ...	763	732	1 708	1 629	1 315	1 274	447	362	101.3	93.2	4.0	5.0	530	550	14 049	26 339
IV ...	666	581	1 567	1 507	1 126	1 167	398	278	99.0	98.4	6.0	6.5	475	491	10 799	26 149
V ...	649	682	1 567	1 229	1 268	1 544	407	325	124.0	116.2	12.0	13.5	506	561	12 533	35 628
VI ...	583	456	1 462	1 384	1 026	1 131	340	233	116.3	116.6	20.0	20.0	472	644	9 260	25 494
VII ...	197	186	119	417	185	356	105	95	114.7	119.9	23.0	23.0	531	694	12 587	15 304
VIII ...	692	1 408	1 169	1 033	970	475	113.9	112.1	112.1	112.1	25.0	17.0	635	741	11 291	11 821
IX ...	706	1 533	1 215	1 005	414	428	125.1	107.5	107.5	107.5	13.0	6.1	697	673	13 257	18 464
X ...	705	1 514	1 153	1 104	331	331	103.9									
XI ...	666	1 662														
XII ...	574	1 379														

SITC No	¹⁾ 681.03, 15	681.04—13	¹⁾ 681.04	681.08	¹⁾ 681.12	¹⁾ 682.02	812.02									
Vuosi ja kuukausi År och månad Year and month	Valanteet Göt Steel ingots	Teräsvalutavara Stålgjutgods Steel castings	Valssauustuotteet — Valsprodukter — Rolled products			Kuparikatodit Koppar- katoder Copper (cathodes)	Keraamiset saniteetti- valmisteet Keramiskt sanitetsgods Sanitary ceramic articles									
	1 000 kg		Yhteensä Summa Total	Siitä — Därav — Of which												
				Betoniranta ja teräs Betongjärn och stål Reinforcing iron and steel	Ratakiskot Räls Rails	Valssilanka Valstråd Rolled wire										
1956 ...	184 190	9 738	179 803	75 869	22 100	16 916	22 468									
1957 ...	193 941	10 312	193 951	64 265	32 844	24 476	25 827									
1958 ...	176 842	9 202	150 209	64 460	18 090	29 367	30 729									
1959 ...	225 574	6 595	252 743	104 559	49 895	43 434	32 605									
*1960 ...	245 526	11 932	317 902	130 393	64 955	43 097	30 970									
*1961 ...	265 968	15 018	285 387	88 367	47 410	52 038	34 300									
	*1961	*1962	*1961	*1962	*1961	*1962	*1961	*1962								
I ...	20 536	26 552	1 226	1 298	27 706	22 992	7 045	5 021	7 080	3 684	5 909	5 803	2 997	3 026	490	590
II ...	23 312	25 019	1 384	1 319	21 645	23 384	5 973	7 513	3 120	2 909	4 815	4 701	2 706	2 583	469	589
III ...	26 406	27 893	1 411	1 535	28 682	28 899	7 787	10 178	6 204	3 746	2 355	5 934	3 145	2 873	562	661
IV ...	22 793	25 042	1 432	1 229	28 368	26 304	7 822	13 859	7 392	2 714	4 378	4 113	3 048	2 818	515	553
V ...	23 728	27 328	1 310	1 342	25 975	24 567	11 165	9 829	3 752	1 517	3 164	5 819	3 162	3 082	457	618
VI ...	10 151	25 025	1 262	1 316	23 446	18 619	11 071	9 759	1 937	246	3 604	5 870	2 824	2 845	304	378
VII ...	23 573	25 258	895	610	19 914	19 993	6 105	7 263	5 204	2 427	2 527	2 547	2 427	2 809	204	242
VIII ...	20 747		933		15 537		1 682		2 040		4 519		2 324	2 880	560	625
IX ...	23 305		1 145		21 215		3 314		1 926		6 162		2 915		606	
X ...	24 523		1 415		26 050		7 995		5 404		4 560		2 888		626	
XI ...	26 071		1 291		26 730		11 148		1 252		4 913		2 916		672	
XII ...	20 823		1 314		20 119		7 260		2 099		5 132		2 948		554	

¹⁾ SITC:n nimike käsittää myös muita tuotteita kuin allamainitut — ²⁾ Vuodesta 1955 poltettu klinkkerimäärä muunneltuna sementiksi.

¹⁾ SITC-positionen omfattar även andra produkter än den nedannämnda — ²⁾ Från År 1955 bränd klinker omräknad till cement.

¹⁾ This SITC-item also contains other products than that below — ²⁾ From 1955 on burned clinker converted into cement.

4. Teollisuustuotannon volyyymi-indeksi¹⁾ — Volymindex för industriproduktionen¹⁾ — Index of industrial production¹⁾

Ryhmien vuoden 1959 painot ilmoitettu sulussa — Gruppvikterna för år 1959 angivna inom parentes — Group weights for 1959 in parentheses

Vuosi ja kuukausi År och månad Year and month	Koko teollisuus Hela industrin Total industry		Investointi- tavarat ²⁾ Investerings- varor ²⁾ Investment goods ²⁾		Muut tuo- tanta- hyödykkeet ³⁾ Andra produk- tionsföremö- heter ³⁾ Other pro- ducers' goods ³⁾		Kulutus- hyödykkeet Konsumtions- föremödenheter Consumers' goods		Toimialaryhmät ⁴⁾ — Branschgrupper ⁴⁾ — Groups of industry ⁴⁾							
	(100)		(14.3)		(57.0)		(28.7)		1		2-3		Siitä — Därav — Of which			
									Kivannais- teollisuus Gruv- o. a. extraktiv industri Mining and quarrying		Tehdasteolli- suus Fabriksindustri Manufacturing		20		21-22	
												Elintarvike- teollisuus Livsmedels- industri Food manu- facturing industries		Juomia val- mistava ja tupakka- teollisuus Dryckes- varu- och tobaks- industri Beverage industries and tobacco manufactures		
												(11.2)		(2.1)		
1958	113		111		113		112		135		110		121		95	
1959	123		118		125		122		151		121		127		102	
1960	140		140		144		135		163		138		140		110	
*1961	154		161		158		145		182		151		149		125	
*1961	125		136		125		119		121		125		118		125	
	*1961	*1962	*1961	*1962	*1961	*1962	*1961	*1962	*1961	*1962	*1961	*1962	*1961	*1962	*1961	*1962
I	120	132	136	152	121	133	111	122	110	119	120	131	99	104	87	120
II	120	128	136	146	120	128	114	120	114	115	121	128	95	101	117	112
III	133	142	150	161	133	142	125	132	126	123	135	142	106	115	123	123
IV	122	126	132	137	121	125	119	120	120	113	123	126	106	107	121	130
V	127	139	140	152	125	137	125	138	122	137	128	140	117	125	132	195
VI	121	120	132	139	118	116	121	119	122	126	123	122	124	128	168	125
VII	96	97	81	87	106	107	82	84	109	103	93	95	119	125	137	127
VIII	131		129		129		134		126		131		136		137	
IX	131		144		130		128		118		132		114		117	
X	138		151		139		128		140		138		147		119	
XI	138		156		140		125		130		138		142		122	
XII	122		143		122		110		111		120		105		114	

Vuosi ja kuukausi År och månad Year and month	Toimialaryhmät ⁴⁾ — Branschgrupper ⁴⁾ — Groups of industry ⁴⁾															
	Siitä — Därav — Of which															
	23		24		25		27		28		29-30		31		33	
Tekstiili- teollisuus Textilindustri Manufacture of textiles		Kenkä-, vaatetus- ja ompelu- teollisuus Sko-, konfek- tions- och sömnads- industri Manufacture of footwear, other wearing apparel and made-up textile goods		Puuteollisuus Träindustri Manufacture of wood and cork, except manu- facture of furniture		Paperiteolli- suus Pappers- industri Manufacture of paper and paper products		Graafinen teollisuus Grafisk industri Printing, publishing and allied industries		Nahka-, nahkateos- ja kumiteollisuus Skinn-, läder-, lädervaru och gummi- industri Manufacture of leather, leather products (except footwear) and rubber products		Kemian teollisuus Kemisk industri Manufacture of chemicals and chemical products		Savi-, lasi- ja kivenjalos- tusteollisuus Ler-, glas- och stenför- ädlingsindustri Manufacture of non- metallic mineral products		
(5.9)		(5.0)		(6.6)		(13.1)		(5.6)		(1.7)		(5.2)		(3.6)		
1958	98		105		87		134		116		93		128		95	
1959	117		119		98		144		121		96		134		111	
1960	120		130		122		168		137		103		148		123	
*1961	126		143		118		194		144		108		158		140	
*1961	108		121		121		135		118		112		117		127	
	*1961	*1962	*1961	*1962	*1961	*1962	*1961	*1962	*1961	*1962	*1961	*1962	*1961	*1962	*1961	*1962
I	108	118	113	125	122	112	129	143	121	125	105	123	113	124	108	128
II	115	115	128	133	126	118	125	137	116	121	111	124	119	125	108	121
III	125	120	145	151	146	136	140	153	129	130	112	131	132	145	115	130
IV	115	107	137	133	128	117	123	128	116	122	108	110	124	131	110	124
V	115	121	135	144	127	124	132	145	119	127	116	123	122	137	136	151
VI	103	99	109	97	127	115	118	106	118	114	103	100	116	118	128	136
VII	22	28	37	38	125	106	136	129	86	89	23	33	79	89	122	136
VIII	122		136		115		144		114		133		124		154	
IX	124		138		114		142		122		139		125		145	
X	114		143		118		149		126		144		113		150	
XI	123		132		106		150		127		140		123		133	
XII	105		96		94		127		125		117		115		113	

¹⁾ Kuukausi-indeksissä ja vuoden 1961 jälkimmäisessä vuosi-indeksissä on perusvuotena 1959, muissa vuosi-indeksissä 1954 — ²⁾ Tuotannolliseen toimintaan käytettävät koneet ja kuljetusneuvot — ³⁾ Raaka-ainet, polttoaineet, voitelaineet ym. — ⁴⁾ Teollisuusryhmien numerointi on kansainvälinen ISIC-nimikkeistön mukainen. Pienien ryhmien 26, 32 ja 39, joiden paino yhteensä on 3.8, indeksejä ei julkaista erikseen, mutta ne sisältyvät pääryhmien indekseihin.

¹⁾ Basår för månadsindexerna och för det senare årsindexet 1961 är 1959, för övriga årsindexar är basåret 1954 — ²⁾ Maskiner och transportmedel för produktionsändamål — ³⁾ Råvaror, bränsle, smörjorjor m. m. — ⁴⁾ Industrigruppernas numrering följer den internationella nomenklaturen (ISIC). För de små grupperna 26, 32 och 39, vilkas sammanlagda vikt utgör 3.8, publiceras icke gruppindexar, men dessa grupper ingår i indexalen för huvudgrupperna.

¹⁾ As the base year for monthly indexes and for the second yearly index of 1961 is 1959, for the other yearly indexes it is 1954 — ²⁾ Machines and transport equipment made for productive activity — ³⁾ Raw materials, fuel, lubricants, etc. — ⁴⁾ Industrial groups have been numbered according to the international nomenclature (ISIC). Indices for the small groups 26, 32 and 39, the total weight of which is 3.8 are not published separately but they are included in the indices of the main groups.

Vuosi ja kuukausi År och månad Year and month	Toimialaryhmät (jatk.) — Branschgrupper (forts.) — Groups of industry (cont.)										Tehdasteollisuuden erikoisindeksiä Specialindexar för fabriksindustri Special indices of manufacturing							
	Siitä — Därav — Of which					5					25, 27		34-38		20-24, 26, 28-33, 39			
	34	35	36	37	38	Sähkö-, kaasusivijohdot yms. laitokset El-, gas- och vattenverk m. m. Electricity, gas, water and sanitary services	25, 27	34-38	20-24, 26, 28-33, 39									
Metallien perusteollisuus Metallverk Basic metal industries	Metallituote- teollisuus Metallmanufaktur Manufacture of metal products, except machinery and transport equipment	Kone- teollisuus Maskin- industri Manufacture of machinery, except electrical machinery	Sähkötek- nillinen teollisuus Elektro- teknisk industri Manufacture of electrical machinery, apparatus, appliances and supplies	Kulku- neuvoteollisuus Transport- medels- industri Manufacture of transport equipment		Puu- ja paperi- teollisuus Trä- och pappers- industri Manufacture of wood, cork, paper and paper products	Metalli- teollisuus Metall- industri Manufacture of metal	Muu tehdas- teollisuus Annan fabriks- industri Other manufactu- ring industries										
(2.2)	(3.4)	(7.1)	(3.1)	(7.7)	(10.3)	(19.7)	(23.5)	(44.0)										
1958	107	96	104	106	117	140	113	107	110									
1959	129	111	117	125	124	142	123	120	120									
1960	151	130	142	153	141	157	148	142	132									
*1961	167	151	165	165	158	175	160	161	142									
*1961	130	137	141	132	127	124	130	134	119									
	*1961	*1962	*1961	*1962	*1961	*1962	*1961	*1962	*1961	*1962	*1961	*1962	*1961	*1962	*1961	*1962		
I	132	150	137	150	145	161	128	143	130	146	126	147	127	132	135	151	109	119
II	126	146	137	141	145	152	136	131	127	145	115	134	125	131	135	145	112	118
III	146	171	150	157	161	161	143	154	137	162	122	145	142	147	148	160	125	131
IV	137	156	136	133	137	135	128	142	125	136	115	128	124	125	132	138	118	120
V	141	173	137	149	145	155	151	137	124	151	117	130	130	138	137	152	123	135
VI	118	154	136	135	139	139	134	136	122	137	106	105	121	109	130	139	119	119
VII	101	103	79	70	85	79	50	64	84	98	115	117	132	122	81	84	82	89
VIII	112		142		134		131		116		126		134		127		132	
IX	125		149		149		140		135		131		132		141		126	
X	139		152		153		154		140		132		139		147		133	
XI	147		151		157		158		143		142		135		151		132	
XII	135		134		144		132		143		134		116		140		112	

5. Myönnetty talonrakennusluvut — Beviljade byggnadstillstånd — Granted building permits

Vuosi ja neljännes År och kvartal Year and quarter	Kaikki rakennukset — Alla byggnader — All buildings						Kivirakennukset — Stenbyggnader — Buildings of stone					
	Asuin- raken- nukset Bostads- byggnader Residential buildings	Maatalous- raken- nukset Ekonomie- byggnader Farm buildings	Teollisuus- raken- nukset Industri- byggnader Industrial buildings	Liike- raken- nukset Affärs- byggnader Business buildings	Julkiset raken- nukset Offentliga byggnader Public buildings	Yhteensä ¹⁾ Summa ¹⁾ Total ¹⁾	Asuin- raken- nukset Bostads- byggnader Residential buildings	Maa- talous- raken- nukset Ekono- miebygg- nader Farm buildings	Teolli- sus- raken- nukset Industri- byggnader Industrial buildings	Liike- raken- nukset Affärs- byggnader Business buildings	Julkiset raken- nukset Offentliga byggnader Public buildings	Yhteensä ¹⁾ Summa ¹⁾ Total ¹⁾
	Suunniteltu tilavuus — Planerat kubikinhåll — Planned cubic capacity — 1 000 000 m ³											
Koko maa — Hela riket — Whole country												
1957	8.65	3.11	2.59	1.19	1.84	18.33	3.49	1.76	2.18	0.88	1.57	10.07
1958	8.44	3.27	2.15	1.42	1.68	18.17	4.10	1.56	1.71	1.10	1.42	10.03
1959	8.63	3.61	4.88	2.40	1.91	22.64	4.19	1.71	4.29	1.93	1.66	13.87
1960 ²⁾	10.50	2.01	6.16	2.19	2.45	24.57	5.88	0.93	5.56	1.59	2.14	16.23
*1961	12.32	2.66	6.42	2.71	2.74	28.16	7.64	1.13	5.64	2.03	2.49	19.12
1960 ²⁾ IV	2.56	0.24	1.49	0.47	0.76	5.69	1.78	0.11	1.33	0.36	0.67	4.27
*1961 ²⁾ I	2.38	0.57	1.21	0.40	0.62	5.34	1.58	0.25	1.17	0.30	0.57	3.90
II	3.90	1.16	1.94	0.94	0.52	9.06	1.99	0.50	1.66	0.70	0.48	5.42
III	3.18	0.55	1.50	0.90	0.84	7.32	1.98	0.23	1.33	0.72	0.77	5.06
IV	2.86	0.38	1.77	0.47	0.76	6.44	2.09	0.15	1.48	0.31	0.67	4.74
*1962 ²⁾ I	3.12	0.49	0.99	0.51	0.80	6.05	2.48	0.24	0.92	0.39	0.73	4.77
II	4.10	1.31	1.41	0.70	0.46	8.48	2.12	0.63	1.26	0.51	0.35	4.91

¹⁾ Näihin lukuun sisältyvät myös edellisissä ryhmiin kuulumattomat rakennukset, kuten kylmät kesäasunnot, omakotitalojen talousrakennukset yms.

²⁾ Valtion rakennustyöt ml.

¹⁾ I dessa tal ingår även de byggnader, som ej tillhör ovan nämnda grupper, såsom kalla sommarbostäder, egna hems ekonomiebyggnader m. m. —

²⁾ Inkl. statliga byggnadsarbeten.

¹⁾ Including buildings not mentioned above, e.g. summer-houses sheds etc. — ²⁾ Including state building works.

6. Voimassaolevat käyttämättömät rakennusluvut — I kraft varande icke utnyttjade byggnadstillstånd — Building permits not used

Vuoden ja neljänneksen lopussa Vid utgången av End of	Kaikki rakennukset — Alla byggnader — All buildings						Kivirakennukset — Stenbyggnader — Buildings of stone					
	Asuinrakennukset Bostadsbyggnader Residential buildings	Maatalousrakennukset Ekonomiebyggnader Farm buildings	Teollisuusrakennukset Industribyggnader Industrial buildings	Liikeraennukset Affärsbyggnader Business buildings	Julkiset rakennukset Offentliga byggnader Public buildings	Yhteensä ¹⁾ Summa ¹⁾ Total ¹⁾	Asuinrakennukset Bostadsbyggnader Residential buildings	Maatalousrakennukset Ekonomiebyggnader Farm buildings	Teollisuusrakennukset Industribyggnader Industrial buildings	Liikeraennukset Affärsbyggnader Business buildings	Julkiset rakennukset Offentliga byggnader Public buildings	Yhteensä ¹⁾ Summa ¹⁾ Total ¹⁾
	Suunniteltu tilavuus — Planerat kubikinnehåll — Planned cubic capacity — 1 000 000 m ³											
	Koko maa — Hela riket — Whole country											
1960 ..	3.78	1.27	1.10	0.60	0.58	8.01	1.31	0.55	0.98	0.42	0.47	3.83
*1961 ..	4.76	1.40	1.24	0.87	1.19	10.11	2.14	0.58	1.04	0.58	1.04	5.50
1960 IV	3.78	1.27	1.10	0.60	0.58	8.01	1.31	0.55	0.98	0.42	0.47	3.83
*1961 I	4.55	1.69	1.14	0.67	0.72	9.48	1.59	0.74	1.06	0.45	0.59	4.50
II	4.77	1.64	1.73	0.91	0.73	10.73	1.86	0.65	1.46	0.63	0.61	5.34
III	4.70	1.54	1.81	1.04	1.02	10.94	1.83	0.61	1.56	0.76	0.89	5.77
IV	4.76	1.40	1.24	0.87	1.19	10.11	2.14	0.58	1.04	0.58	1.04	5.50
*1962 I	5.83	1.67	1.44	1.10	1.22	11.94	2.83	0.72	1.26	0.73	1.08	6.74
II	7.05	2.11	2.12	1.22	1.11	14.60	3.40	0.93	1.92	0.83	0.96	8.16
	Kaupungit ja kauppalat — Städer och köpingar — Urban communes											
1960 ..	1.81	0.06	0.83	0.37	0.28	3.65	0.95	0.02	0.77	0.29	0.25	2.35
*1961 ..	2.38	0.06	0.88	0.61	0.65	4.79	1.51	0.01	0.76	0.44	0.63	3.44
1960 IV	1.81	0.06	0.83	0.37	0.28	3.65	0.95	0.02	0.77	0.29	0.25	2.35
*1961 I	2.18	0.05	0.81	0.40	0.41	4.12	1.24	0.02	0.77	0.32	0.38	2.77
II	2.32	0.06	1.16	0.57	0.40	4.87	1.44	0.01	1.00	0.47	0.38	3.40
III	2.12	0.06	1.20	0.65	0.67	5.03	1.35	0.02	1.06	0.56	0.63	3.71
IV	2.38	0.06	0.88	0.61	0.65	4.79	1.51	0.01	0.76	0.44	0.63	3.44
*1962 I	2.79	0.06	1.03	0.75	0.88	5.72	1.85	0.01	0.92	0.54	0.85	4.25
II	3.48	0.10	1.60	0.82	0.78	7.15	2.38	0.03	1.48	0.61	0.76	5.35

7. Keskenäiset talonrakennustyöt — Igångvarande husbyggnadsarbeten — Building works not completed

Vuoden ja neljänneksen lopussa Vid utgången av End of	Kaikki rakennukset — Alla byggnader — All buildings						Kivirakennukset — Stenbyggnader — Buildings of stone					
	Asuinrakennukset Bostadsbyggnader Residential buildings	Maatalousrakennukset Ekonomiebyggnader Farm buildings	Teollisuusrakennukset Industribyggnader Industrial buildings	Liikeraennukset Affärsbyggnader Business buildings	Julkiset rakennukset Offentliga byggnader Public buildings	Yhteensä ¹⁾ Summa ¹⁾ Total ¹⁾	Asuinrakennukset Bostadsbyggnader Residential buildings	Maatalousrakennukset Ekonomiebyggnader Farm buildings	Teollisuusrakennukset Industribyggnader Industrial buildings	Liikeraennukset Affärsbyggnader Business buildings	Julkiset rakennukset Offentliga byggnader Public buildings	Yhteensä ¹⁾ Summa ¹⁾ Total ¹⁾
	Suunniteltu tilavuus — Planerat kubikinnehåll — Planned cubic capacity — 1 000 000 m ³											
	Koko maa — Hela riket — Whole country											
1960	9.04	2.03	5.87	1.74	3.03	22.39	4.69	0.99	5.56	1.41	2.78	15.57
*1961	9.80	2.05	6.09	2.05	2.89	23.63	5.67	0.92	5.70	1.78	2.61	16.85
1960 IV	9.04	2.03	5.87	1.74	3.03	22.39	4.69	0.99	5.56	1.41	2.78	15.57
*1961 I	8.46	1.78	5.44	1.53	3.29	21.17	4.75	0.85	5.21	1.27	3.05	15.30
II	11.26	2.89	6.36	1.91	4.28	27.67	5.87	1.38	6.02	1.55	4.03	19.04
III	11.54	2.86	6.26	2.03	3.73	27.34	6.06	1.35	5.87	1.63	3.51	18.54
IV	9.80	2.05	6.09	2.05	2.89	23.63	5.67	0.92	5.70	1.78	2.61	16.85
*1962 I	9.08	1.78	5.26	1.73	2.88	21.39	5.57	0.79	4.89	1.53	2.62	15.52
II	8.74	1.74	4.84	1.70	3.01	20.61	5.23	0.77	4.44	1.48	2.79	14.84
	Kaupungit ja kauppalat — Städer och köpingar — Urban communes											
1960	5.29	0.04	4.77	1.30	2.01	13.65	4.01	0.01	4.62	1.17	1.99	11.91
*1961	5.88	0.06	4.82	1.55	1.54	14.12	4.77	0.02	4.59	1.48	1.50	12.50
1960 IV	5.29	0.04	4.77	1.30	2.01	13.65	4.01	0.01	4.62	1.17	1.99	11.91
*1961 I	5.09	0.05	4.40	1.22	2.12	13.14	4.06	0.02	4.29	1.11	2.10	11.72
II	6.55	0.07	5.14	1.41	2.92	16.38	5.00	0.01	4.98	1.29	2.88	14.31
III	6.41	0.04	5.14	1.45	2.45	15.70	4.82	0.00	4.96	1.33	2.42	13.62
IV	5.88	0.06	4.82	1.55	1.54	14.12	4.77	0.02	4.59	1.48	1.50	12.50
*1962 I	5.63	0.05	4.23	1.37	1.56	13.05	4.71	0.02	4.00	1.31	1.53	11.66
II	5.30	0.02	3.81	1.34	1.85	12.50	4.40	0.00	3.59	1.27	1.83	11.19

¹⁾ Näihin lukuihin sisältyvät myös edellisiin ryhmiin kuulumattomat rakennukset, kuten kylmät kesäasunnot, omakotitalojen talousrakennukset yms.

²⁾ I dessa tal ingår även de byggnader, som ej tillhör ovan nämnda grupper, såsom kalla sommarbostäder, egna hems ekonomiebyggnader m. m.

³⁾ Including buildings not mentioned above, e.g. summer-houses, sheds, etc.

8. Valmistuneet rakennukset — Färdigställda byggnader — Completed buildings

Vuosi ja neljännes År och kvartal Year and quarter	Kaikki rakennukset — Alla byggnader — All buildings						Kivirakennukset — Stenbyggnader — Buildings of stone					
	Asuinrakennukset Bostadsbyggnader Residential buildings	Maa-talouksen rakennukset Ekonomiebyggnader Farm buildings	Teollisuusrakennukset Industribyggnader Industrial buildings	Liikerakennukset Affärsbyggnader Business buildings	Julkiset rakennukset Offentliga byggnader Public buildings	Yhteensä ¹⁾ Summa ¹⁾ Total ¹⁾	Asuinrakennukset Bostadsbyggnader Residential buildings	Maa-talouksen rakennukset Ekonomiebyggnader Farm buildings	Teollisuusrakennukset Industribyggnader Industrial buildings	Liikerakennukset Affärsbyggnader Business buildings	Julkiset rakennukset Offentliga byggnader Public buildings	Yhteensä ¹⁾ Summa ¹⁾ Total ¹⁾
Tilavuus — Kubikinnehåll — Cubic capacity — 1 000 000 m ³												
Koko maa — Hela riket — Whole country												
1957	9.56	3.20	2.74	1.40	2.68	20.81	4.04	2.01	2.32	1.04	2.26	11.83
1958	8.46	3.08	2.16	1.41	2.93	19.29	3.68	1.75	1.81	1.11	2.51	11.01
1959	8.36	3.42	3.15	1.40	2.39	19.88	3.95	1.80	2.55	1.00	2.10	11.49
1960	8.80	3.02	4.34	2.34	2.76	22.28	4.39	1.57	3.77	1.88	2.46	14.14
*1961	10.26	2.29	6.57	2.15	2.56	24.95	5.98	1.05	5.97	1.53	2.29	17.00
1960 IV	3.55	1.22	1.48	0.93	0.83	8.31	1.58	0.65	1.28	0.72	0.72	4.98
*1961 I	2.09	0.29	1.53	0.53	0.32	4.88	1.31	0.14	1.39	0.39	0.27	3.53
II	1.65	0.24	1.17	0.34	0.53	4.11	1.12	0.11	1.11	0.25	0.47	3.08
III	2.41	0.68	1.20	0.51	1.07	6.34	1.49	0.31	1.11	0.38	0.98	4.37
IV	4.11	1.08	2.67	0.77	0.64	9.62	2.06	0.49	2.36	0.51	0.57	6.02
*1962 I	2.19	0.30	0.84	0.52	0.40	4.37	1.50	0.15	0.76	0.43	0.36	3.22
II	1.66	0.26	1.10	0.48	0.42	4.09	1.15	0.09	0.95	0.40	0.35	2.96
Kaupungit ja kauppalat — Städer och köpingar — Urban communes												
1957	5.80	0.06	2.22	1.08	1.47	10.89	3.75	0.03	1.93	0.89	1.43	8.11
1958	4.79	0.03	1.57	1.05	1.62	9.32	3.25	0.00	1.37	0.94	1.58	7.22
1959	4.85	0.09	2.40	0.95	1.33	9.84	3.41	0.04	1.99	0.81	1.27	7.56
1960	5.30	0.06	3.48	1.67	1.75	12.47	3.80	0.03	3.10	1.52	1.63	10.11
*1961	6.60	0.04	5.28	1.39	1.58	15.20	5.15	0.02	4.97	1.15	1.55	12.97
1960 IV	2.02	0.02	1.15	0.62	0.54	4.42	1.35	0.02	1.03	0.55	0.48	3.44
*1961 I	1.43	0.00	1.31	0.34	0.19	3.32	1.13	0.00	1.22	0.28	0.18	2.82
II	1.18	0.01	0.81	0.23	0.30	2.57	0.97	0.01	0.78	0.18	0.30	2.25
III	1.56	0.02	0.91	0.38	0.67	3.67	1.31	0.01	0.87	0.33	0.66	3.26
IV	2.43	0.01	2.25	0.44	0.42	5.64	1.74	0.00	2.10	0.36	0.41	4.63
*1962 I	1.53	0.02	0.57	0.35	0.20	2.70	1.29	0.01	0.53	0.33	0.18	2.35
II	1.21	0.01	0.87	0.35	0.27	2.74	1.05	0.00	0.78	0.32	0.24	2.40

¹⁾ Näihin lukuihin sisältyvät myös edellisiin ryhmiin kuulumattomat rakennukset, kuten kylmät kesäasunnot, omakotitalojen talousrakennukset yms.

²⁾ I dessa tal ingår även de byggnader, som ej tillhör ovannämnda grupper, såsom kalla sommarbostäder, egna hems ekonomiebyggnader m.m.

³⁾ Including buildings not mentioned above, e.g. summer-houses, sheds, etc.

9. Asuntojen tuotanto — Bostadsproduktionen — Production of dwellings

Sosiaalisen tutkimustoimiston mukaan — Enligt Byrån för social forskning — According to the Bureau of Social Research

Vuosi ja neljännes År och kvartal Year and quarter	Asuinhuoneistoja Bostadslägenheter Dwellings	Asuinhuoneita Böningsrum Rooms	Huoneistoala m ² Lägenhetsyta m ² Floor area m ²	Asuinhuoneistoja Bostadslägenheter Dwellings	Asuinhuoneita Böningsrum Rooms	Huoneistoala m ² Lägenhetsyta m ² Floor area m ²
Kaupungit ja kauppalat — Städer och köpingar — Urban communes						
1956	19 106	57 799	1 107 264	11 365	47 004	905 223
1957	19 631	58 823	1 115 018	13 078	44 523	861 284
1958	17 798	54 249	1 011 087	12 201	40 943	803 100
1959	18 608	52 991	993 308	11 342	39 805	763 781
1960	20 704	61 056	1 153 911	10 821	41 919	820 442
1961	25 854	72 227	1 371 384	11 445	41 919	820 442
1960 IV	7 906	23 821	452 554	4 557	16 830	328 479
1961 I	5 564	15 904	302 663	2 312	8 564	166 013
II	4 762	12 881	245 864	1 665	5 600	110 711
III	6 224	17 087	323 412	2 723	9 761	189 826
IV	9 304	26 355	499 445	4 745	17 994	353 892
*1962 I	6 163	17 362	327 376	2 194	7 943	154 354
II	4 788	13 183	252 329			
Maalaiskunnat — Landskommuner — Rural communes						

10. Vähittäiskauppa — Detaljhandel — Retailers' sales

Vuosi ja kuukausi År och månad Year and month	Kaikki vähittäiskaupat Höla detaljhandeln All retailers	Tavaratalot Varuhus Department stores	Sekatavarakaupat ¹⁾ Diversihandelsaffärer ¹⁾ Retailers, rural type ¹⁾	Ravintoaine- ja tupakkakaupat Livsmedels- och tobaksaffärer Food and tobacco shops	Alkoholiikkeen myymälät Alkohollikes butiker Liquor shops	Tekstiili-, vaateus- ja nahkavarakaupat Textil-, beklädnads- och lädervarufaffärer Textile, clothing and leather article shops	Rauta-, sähkö- ja urheiluvälinekaupat Järn-, el- och sportaffärer Metalware, electric and sports article shops	Apteekit Apotek Pharmacies	Muiden toimialojen kaupat Övriga branschaffärer Other special shops
Myynnin arvoindeksi — Värdeindex för försäljning — Value index of sales									
1954 = 100									
1956	124	138	122	121	123	121	138	129	137
1957	130	138	129	132	127	115	143	155	141
1958	132	132	130	140	126	110	135	172	150
1959	142	145	137	149	136	118	158	196	172
1960	157	164	151	158	151	137	187	216	190
1961	175	186	163	171	173	158	237	241	214
1961 IV.....	166	158	154	167	171	148	220	255	190
V.....	183	183	175	169	151	191	259	238	197
VI.....	182	183	174	168	196	166	271	214	195
VII.....	165	153	164	166	185	113	244	207	177
VIII.....	176	160	171	172	179	144	259	213	201
IX.....	183	181	172	174	175	145	273	223	247
X.....	178	178	167	168	170	159	260	253	219
XI.....	187	222	166	172	171	214	239	264	225
XII.....	244	379	209	213	237	271	315	277	349
*1962 I.....	152	140	138	162	150	121	189	292	201
II.....	158	163	143	165	155	125	211	276	204
III.....	172	183	160	188	186	112	235	327	203
IV.....	185	193	169	182	192	169	289	269	196
V.....	204	200	196	179	180	208	331	260	212
VI.....	205	199	193	182	231	184	355	244	212
VII.....	181	164	177	176	203	123	311	233	190

Myynti — Försäljning — Sales

Mrd. mk — 1 000 million mk

1956	470.21	9.74	180.16	96.50	29.35	68.36	32.19	8.38	45.53
1957	491.32	9.73	190.11	105.86	30.40	64.86	33.51	10.08	46.77
1958	498.24	9.30	192.31	111.88	30.29	61.87	31.57	11.20	49.82
1959	538.33	10.18	202.62	119.12	32.59	66.81	36.98	12.79	57.24
1960	595.20	11.55	223.07	126.28	36.17	77.12	43.71	14.05	63.25
1961	663.53	13.05	240.86	136.64	41.62	89.09	55.49	15.69	71.09
1961 IV.....	52.29	0.93	18.92	11.15	3.41	6.94	4.30	1.38	5.26
V.....	57.71	1.07	21.57	11.27	3.02	9.00	5.04	1.29	5.45
VI.....	57.31	1.07	21.47	11.17	3.93	7.81	5.29	1.16	5.41
VII.....	52.01	0.89	20.25	11.08	3.71	5.29	4.77	1.12	4.90
VIII.....	55.62	0.94	21.10	11.45	3.58	6.77	5.05	1.15	5.58
IX.....	57.59	1.06	21.23	11.58	3.51	6.83	5.32	1.21	6.85
X.....	56.27	1.04	20.63	11.17	3.40	7.50	5.08	1.37	6.08
XI.....	59.01	1.30	20.42	11.49	3.42	10.06	4.66	1.43	6.23
XII.....	77.06	2.22	25.81	14.23	4.74	12.73	6.15	1.50	9.68
*1962 I.....	48.08	0.82	16.96	10.80	3.00	5.67	3.68	1.58	5.57
II.....	49.89	0.96	17.64	11.03	3.11	5.88	4.12	1.50	5.65
III.....	54.26	1.07	19.73	12.51	3.71	5.25	4.59	1.77	5.63
IV.....	58.40	1.13	20.83	12.10	3.85	7.96	5.64	1.46	5.43
V.....	64.42	1.17	24.20	11.93	3.60	9.79	6.45	1.41	5.87
VI.....	64.54	1.17	23.83	12.15	4.62	8.65	6.93	1.32	5.87
VII.....	56.98	0.96	21.80	11.76	4.07	5.79	6.07	1.26	5.27

¹⁾ Myynti käsittää elintarvikkeiden lisäksi tekstiili- ja/tai taloustarvikkeita (maaseudun sekatavarakauppojen ja osuuskauppojen tavanomainen tavaralajitelma) — Försäljningen omfattar utom livsmedel även textilier och/eller hushållsartiklar (det typiska varusortimentet för lanthandlare och andelslag på landsbygden) — Sales consist of food articles and textile and/or household articles.

11. Tukkukauppa — Partihandel — Wholesalers' sales

Vuosi ja kuukausi År och månad Year and month	Kaikki tukkukaupat Alla partiaffärer All wholesalers	Keskustukkuhiihtöet Centralpartiaffärer Central wholesalers	Valtion Villjavarasto ja Häkitakeskus Statens Spannmålsförråd och Upphandlingscentral Government Grain Office and Purchasing Centre	Ravinto- ja mauntoinekaupat Handel med livs- och njutningsmedel Food, beverage and tobacco wholesalers	Tekstiili-, turkis- ja jaljinekaupat Handel med textil- och pääsvaror samt skodon Textile, clothing and footwear wholesalers	Rautakaupat Handel med järnvaror Iron ware wholesalers	Puutavarakaupat Handel med trävaror Timber wholesalers	Teknillisen alan kaupat Handel med tekniska varor Wholesalers of machinery and raw materials	Poltto- ja voiteluainekaupat Handel med bränsle och smörjmedel Fuel wholesalers	Muiden toimialojen kaupat Övriga branschaffärer Other specialized wholesalers
Myynnin arvoindeksi — Värdeindex för försäljning — Value index of sales										
1954 = 100										
1956	126	130	87	121	115	127	124	136	146	133
1957	132	143	97	127	100	127	108	145	167	138
1958	138	152	135	138	87	117	126	177	167	134
1959	154	171	132	141	99	140	113	230	173	156
1960	176	195	135	160	103	169	153	264	180	185
1961	193	213	121	184	114	187	120	307	186	199
1961 IV.....	189	216	114	171	121	170	118	331	185	185
V.....	197	220	169	186	109	193	119	310	193	186
VI.....	192	210	100	179	85	199	98	365	174	178
VII.....	177	203	54	185	50	171	154	281	198	149
VIII.....	211	237	75	214	138	201	153	314	202	192
IX.....	217	240	139	195	146	218	115	367	198	219
X.....	208	227	111	190	127	217	112	325	210	218
XI.....	209	223	149	193	136	203	111	321	193	276
XII.....	211	225	228	209	107	213	98	311	187	244
*1962 I.....	164	175	81	147	101	147	136	283	183	205
II.....	179	204	144	156	125	167	99	281	169	198
III.....	205	230	144	179	141	186	131	351	188	232
IV.....	197	231	129	177	129	170	129	337	168	208
V.....	226	263	147	194	118	209	192	436	190	201
VI.....	205	223	168	194	92	197	220	378	165	198
VII.....	193	218	105	197	63	182	201	336	193	149

Myynti — Försäljning — Sales

Mrd. mk — 1 000 million mk

1956	630.40	168.81*	13.14	133.26	48.39	105.73	15.20	55.45	47.94	42.48
1957	658.83	185.10	14.62	141.21	41.99	106.01	13.20	57.97	54.69	44.04
1958	689.65	197.58	20.32	153.70	36.48	97.71	15.37	70.34	54.97	43.18
1959	768.49	221.16	19.89	157.19	41.66	117.23	13.77	90.73	56.90	49.16
1960	878.03	253.44	20.35	178.31	43.35	141.49	18.70	104.01	59.22	59.16
1961	964.90	276.74	18.24	204.91	48.09	156.75	14.69	121.04	61.04	63.40
1961 IV.....	78.80	23.29	1.43	15.92	4.24	11.84	1.21	10.87	5.07	4.93
V.....	82.16	23.80	2.12	17.29	3.84	13.45	1.21	10.20	5.29	4.96
VI.....	80.05	22.73	1.25	16.65	3.00	13.90	1.00	12.00	4.77	4.75
VII.....	73.66	21.92	0.68	17.18	1.76	11.93	1.56	9.23	5.44	3.96
VIII.....	87.87	25.60	0.94	19.92	4.86	14.01	1.56	10.32	5.55	5.11
IX.....	90.60	25.93	1.74	18.08	5.12	15.23	1.17	12.05	5.44	5.84
X.....	86.54	24.48	1.39	17.63	4.48	15.18	1.13	10.69	5.75	5.81
XI.....	87.18	24.09	1.87	17.96	4.77	14.18	1.13	10.55	5.29	7.34
XII.....	88.05	24.31	2.86	19.43	3.77	14.84	1.00	10.22	5.12	6.50
*1962 I.....	68.64	18.95	1.02	13.68	3.57	10.25	1.39	9.30	5.01	5.47
II.....	74.54	22.02	1.80	14.50	4.41	11.66	1.01	9.25	4.62	5.27
III.....	85.35	24.80	1.81	16.59	4.94	13.01	1.33	11.54	5.14	6.19
IV.....	81.89	24.94	1.61	16.42	4.54	11.86	1.31	11.07	4.61	5.53
V.....	93.87	28.40	1.84	18.03	4.13	14.61	1.95	14.34	5.21	5.36
VI.....	85.68	24.12	2.10	18.03	3.24	13.76	2.24	12.41	4.51	5.27
VII.....	80.44	23.60	1.32	18.27	2.21	12.70	2.04	11.05	5.28	3.97

12. Tuonnin ja viennin arvo — Värdet av importen och exporten — Value of imports and exports

Ulkomaankauppatilaston mukaan — Enligt utrikeshandelsstatistiken — According to Foreign Trade Statistics

Vuosi ja kuukausi År och månad Year and month	Tuonti — Import — Imports						Vienti — Export — Exports						Viennin (+) tal tuonnin (-) enemmys Överskott av exporten (+) eller importen (-) Export surplus (+) or import surplus (-)	
	Raaka-aineet ja tuotantotarvikkeet Råmaterial och produktionsföremål Raw materials and production supplies	Siitä teollisuuden Därv för industrin Of which for industry	Poltto- ja voitelu-aineet Brännmaterial o. smörjmedel Fuels and oils	Valmiit tavarat Färdiga varor Finished goods	Siitä kulutus-tavara-t Därv kon-sumtions-varor Of which con-sumers' goods	Koko tuonti Total import Total import	Maa-talou-s-tuot-teet Lant-bruks-pro-dukter Agricultural products	Metsä-talou-s-tuot-teet Skogs-hus-häll-nings-pro-dukter Forestry products	Teolli-suus-tuot-teet Indus-tri-pro-dukter Industrial products	Siitä — Därv — Of which				Koko vienti Total export Total export
										Puu-teolli-suus Träin-dus-tri Wood-work-ing	Paperi-teolli-suus Papp-ers-in-dus-tri Paper indus-try	Metalli- ja kone-pajateolli-suus Metall- och verk-stads-indus-tri Metal industry and engi-neering		
Mrd. mk — 1 000 million marks														
1956.....	104.3	93.4	27.4	71.8	28.4	203.5	6.2	17.3	154.5	40.5	81.8	25.1	178.0	-25.5
1957.....	117.4	108.4	40.3	70.2	28.9	227.9	10.2	17.1	185.1	48.3	97.6	30.4	212.4	-15.5
1958.....	119.5	111.1	32.6	81.2	32.4	233.3	10.7	19.3	217.7	57.8	115.2	34.0	247.9	+14.6
1959.....	133.8	125.4	28.1	105.4	37.7	267.3	14.9	16.3	236.0	63.7	117.0	44.1	267.3	+ 0.0
1960.....	166.3	153.7	33.1	141.0	47.6	340.3	16.0	20.6	279.4	84.2	133.7	47.4	316.5	-23.8
*1961.....	169.9	159.1	33.0	165.4	61.5	368.3	15.3	29.6	292.3	84.1	153.9	38.6	337.4	-30.9
*1961 I—III	39.9	37.4	8.8	39.7	15.2	88.4	3.7	2.5	57.6	12.0	35.7	7.1	63.8	-24.6
I—VI	81.0	75.7	15.4	82.8	31.6	179.2	7.4	9.0	125.1	31.6	72.0	15.0	141.5	-37.7
I—IX	122.3	114.6	22.8	125.1	45.4	269.8	11.0	23.1	204.8	61.6	111.9	20.3	239.0	-30.8
I—XII	169.9	159.1	33.0	165.4	61.5	368.3	15.3	29.6	292.3	84.1	153.9	38.6	337.4	-30.9
*1962 I—III	44.8	42.1	7.6	44.5	16.2	96.9	3.6	2.3	65.6	11.3	38.8	12.2	71.6	-25.3
I—VI	86.9	81.9	16.2	95.2	33.0	198.3	7.9	6.2	143.9	29.6	77.5	29.5	158.1	-40.2
III	14.9	14.1	3.0	16.1	6.0	34.0	1.1	0.7	22.7	3.0	13.7	4.8	24.5	- 9.5
IV	12.2	11.6	3.3	14.9	5.2	30.5	1.0	0.6	21.8	3.2	12.5	5.0	23.4	- 7.1
V	15.5	14.7	3.1	18.5	6.3	37.1	1.7	1.3	27.2	6.6	13.6	5.6	30.2	- 6.9
VI	14.4	13.5	2.2	17.3	5.3	33.9	1.6	2.0	29.3	8.5	12.5	6.7	32.9	- 1.0

13. Tuonnin ja viennin volyymi-indeksi — Volymindex för importen och exporten — Volume index for imports and exports

1954 — 100. Ulkomaankauppatilaston mukaan — Enligt utrikeshandelsstatistiken — According to Foreign Trade Statistics

Vuosi ja neljännes År och kvartal Year and quarter	Tuonti — Import — Imports (cif)									Vienti — Export — Exports (fob)						
	Yleisindexi Totalindex	Raaka-aineet ja tuotantotarvikkeet Råmaterial och produktionsföremål Raw materials and production supplies	Siitä Därv Of which			Poltto- ja voiteluaineet Bränslen o. smörjmedel Fuels and oils	Valmiit tavarat Färdiga varor Finished goods	Siitä Därv Of which		Yleisindexi Totalindex	Maa-talou-s-tuot-teet Lant-bruks-pro-dukter Agricultural products	Metsä-talou-s-tuot-teet Skogshushållningsprodukter Forestry products	Teolli-suus-tuot-teet Indus-tri-pro-dukter Industrial products	Siitä Därv Of which		
			Maatalous Lantbruk Agriculture	Teollisuus Indus-tri Industry	Investointitavarat Investeringsvaror Investment goods			Kulustavarat Konsumtionsvaror Consumers goods	Puu-teolli-suus Träin-dus-tri Woodworking					Paperiteolli-suus Pappersindus-tri Paper industry	Metalli- ja kone-pajateolli-suus Metall- och verk-stads-indus-tri Metal industry and engi-neering	
1956.....	127	117	161	114	124	150	155	143	107	134	115	106	78	122	113	
1957.....	123	115	119	114	150	126	131	121	117	215	107	115	86	133	121	
1958.....	110	102	101	102	130	115	115	115	115	205	102	114	87	134	106	
1959.....	132	122	109	123	122	153	162	140	131	246	100	131	106	145	138	
1960.....	165	145	154	144	160	202	216	180	152	257	123	152	129	164	154	
1961.....	177	152	144	153	159	226	225	231	160	261	150	159	126	186	131	
1959 III....	121	109	100	110	114	145	156	128	126	283	95	130	99	152	154	
IV....	133	127	121	126	118	153	150	158	127	246	102	125	102	146	109	
1960 I....	177	165	203	162	157	203	224	173	156	212	147	153	101	130	153	
II....	192	164	166	163	168	242	286	184	157	252	113	158	141	165	156	
III....	153	125	131	125	188	200	210	183	144	284	121	147	135	165	112	
IV....	146	133	132	133	142	170	166	180	152	293	122	152	123	154	187	
1961 I....	207	176	177	177	204	256	257	260	178	231	183	178	129	209	150	
II....	191	160	146	161	159	246	263	229	153	243	146	151	135	171	109	
III....	171	135	124	136	144	250	257	235	152	282	150	150	128	193	71	
IV....	153	147	140	147	145	170	152	208	161	296	140	160	115	179	184	
*1962 I....	224	200	186	202	166	272	270	275	203	218	171	206	120	239	253	
II....	207	165	121	169	200	262	282	237	170	275	90	175	127	188	208	

14. Tärkeimpien tavarain tuonti — Importen av viktigare varor — Imports of certain commodities

Ulkomaaankauppatilaston mukaan — Enligt utrikeshandelsstatistiken — According to Foreign Trade Statistics

SITC N:o	031.02 ¹⁾	041	042	045	051	055.04 ¹⁾	081.01—02	071.01
	Silli, suolattu Sill, saltad <i>Herring, salted</i>	Vehnä, jauhamaton Vete, omaleet <i>Wheat, unmilled</i>	Riisi ja riisisuurimot Ris och risgryn <i>Rice and rice groat</i>	Ruis, kaura ym., jauhamaton Råg, havre mm., omalen <i>Rye, oats, etc., unmilled</i>	Hedelmä, tuoreet (ml. pähkinät) Frukt, färska (inkl. nötter) <i>Fruits and nuts, fresh</i>	Perunajauho Potatismjöl <i>Potato fecula</i>	Sokeri Socker <i>Sugar</i>	Kahvi, paahattamaton Kaffe, orostat <i>Coffee, not roasted</i>
	1 000 kg							
1956	1 529	276 105	14 917	154 791	66 446	5 253	140 731	32 649
1957	1 348	282 558	14 718	162 173	66 337	340	132 240	30 281
1958	822	323 095	11 874	66 068	62 853	2 345	149 217	31 377
1959	344	300 560	11 924	133 501	78 532	680	137 578	33 603
1960	302	179 377	15 607	48 479	76 682	1 032	120 922	34 077
*1961	346	124 007	12 583	34 359	92 399	21	126 931	38 272
*1961 IV ..	26	20 618	99	4 066	5 854	5	7 232	2 976
V ..	104	2 752	252	6 302	14 671	—	10 283	2 875
VI ..	8	9 482	2 483	2 141	10 570	0	12 632	2 261
VII ..	—	—	2 301	5 135	1 467	—	10 230	3 529
VIII ..	56	—	29	2 961	1 595	1	12 145	3 105
IX ..	24	14 603	331	3 009	2 906	10	3 585	4 478
X ..	6	13 831	2 204	1 264	2 887	—	10 498	4 196
XI ..	30	31 539	1 396	115	4 611	0	17 280	5 678
XII ..	2	3 785	746	2	13 986	5	23 133	1 996
*1962 I ..	16	12 825	1 395	42	11 921	—	15 630	3 162
II ..	21	32	1 706	33	9 463	8	10 305	1 757
III ..	15	1 446	—	71	10 447	—	9 714	2 729
IV ..	10	1 596	403	222	11 236	—	14 169	2 395
V ..	4	30 233	3 083	11 890	13 769	—	12 064	2 922
VI ..	—	19 268	1 007	3 599	12 541	—	18 268	2 954

SITC N:o	081.03	091.02 ¹⁾	121	211.01—02 ¹⁾	231	262.01—07	263.01	272.05
	Öljykakut, öljykakkujau- hot ja -rouheet Oljekakor, oljekaksmjöl och -kross <i>Oil cake, oil cake meal and grits</i>	Sianihra (lard) Svinister (lard) <i>Lard</i>	Tupakka, valmistamaton Tobak, öarbetad. <i>Raw tobacco</i>	Nautaeläinten ja hevosten vuodat Hudar av nötkreatur och hästar <i>Neat and horse-hides</i>	Luonnon- kautsu, synt. ja regener. kautsu Naturgummi, synt. gummi- o. gummi- regenerat. ²⁾	Lampaanvilla Fårull <i>Wool</i>	Puuvilla Bomull <i>Cotton</i>	Keittosuola Koksalt <i>Common salt</i>
	1 000 kg							
1956	134 321	91	5 330	6 448	2 692	5 996	14 927	138 008
1957	72 525	151	4 980	6 488	2 879	5 117	16 163	155 106
1958	57 495	21	4 793	4 307	2 901	4 579	15 295	164 019
1959	50 143	185	5 386	6 512	2 951	4 926	17 985	186 688
1960	64 112	5	6 123	6 001	7 407	4 813	21 728	199 868
*1961	46 028	13	7 244	8 912	9 279	3 968	15 705	223 422
*1961 IV ..	3 736	—	402	278	451	351	337	13 210
V ..	5 609	—	416	332	1 202	427	2 948	17 295
VI ..	2 418	1	408	510	481	201	1 964	32 760
VII ..	3 767	—	1 856	740	246	165	505	23 981
VIII ..	3 711	—	497	447	353	304	89	20 222
IX ..	—	1	258	887	456	388	140	36 335
X ..	2 526	0	508	1 039	1 209	356	648	38 467
XI ..	7 759	1	979	1 319	571	362	1 584	16 742
XII ..	5 703	—	492	1 135	1 143	346	1 989	12 610
*1962 I ..	619	1	345	1 048	1 119	436	1 979	15 578
II ..	4 388	—	413	587	402	370	2 480	2 957
III ..	4 001	—	255	528	2 067	350	2 297	6 420
IV ..	4 746	1	161	622	1 215	340	2 343	5 578
V ..	551	—	1 247	604	791	318	1 080	24 029
VI ..	5 748	—	944	233	613	195	220	37 904

¹⁾ SITC:n nimike käsittää myös muita tuotteita kuin allamainitun.²⁾ SITC-positionen omfattar även andra produkter än den nedan nämnda.³⁾ This SITC-item also contains other products than that below.⁴⁾ Crude rubber incl. synthetic and reclaimed

14. Tärkeimpien tavarain tuonti (jatk.) — Importen av viktigare varor (forts.) — Imports of certain commodities (cont.)

SITC N:o	272.06	311.01	311.02	313.01	313.02	313.03	313.04	511.04
	Rikki Svavel <i>Sulphnr</i>	Kivihilli, antrasiitti yms. Stenkol, antracit o.d. Coal, anthracite, etc.	Koksi Koks <i>Coke</i>	Bensiini Bensin <i>Motor spirits</i>	Moottoripetroli ja paloöljy Motorpetroleum och fotogen <i>Motor petroleum and kerosene</i>	Moottoripolto- ja lämmitysöljy yms. Motorbränn- o. eldningsoljor o.d. <i>Gas and diesel oil and other fuel oils</i>	Voiteluöljyt ja -rasvat yms. Smörjoljor o. -fetter o.d. <i>Lubricating oils and greases</i>	Natrium- karbonaatti (soda) Natrium- karbonat (soda) <i>Sodium carbonate (soda ash)</i>
	1 000 kg			1 000 l	1 000 kg			
1956	60 729	2 158 452	515 256	480 583	72 448	908 120	36 166	33 374
1957	65 299	2 599 181	460 217	472 240	56 192	1 227 685	36 556	34 685
1958	63 507	2 124 420	350 989	156 002	37 380	890 476	27 932	31 098
1959	71 120	2 567 430	284 854	29 718	23 345	731 839	38 999	33 234
1960	100 306	2 936 807	229 473	62 274	32 317	1 441 391	45 753	43 750
*1961	85 866	2 779 337	260 633	45 395	27 363	1 482 990	55 688	55 774
*1961 IV ..	3 704	203 058	4 310	5	11	54 110	5 541	5 190
V ..	9 654	235 829	6 812	2	911	134 509	3 903	5 509
VI ..	8 006	238 472	15 776	7 633	2 509	93 962	3 515	2 811
VII ..	6 094	280 259	12 020	700	568	62 873	1 958	4 578
VIII ..	8 135	250 715	12 676	2 192	2 778	117 074	6 498	6 711
IX ..	6 966	239 402	36 306	1 160	1 210	92 964	5 477	5 699
X ..	10 151	316 621	56 404	15 221	258	145 838	7 626	4 434
XI ..	13 712	278 911	32 840	4 372	2 748	137 983	4 260	5 411
XII ..	4 420	271 405	21 422	51	5 488	159 530	3 300	3 630
*1962 I ..	13 654	214 656	9 602	3 827	1 812	125 269	5 501	5 535
II ..	4 261	172 592	26 035	1 558	2 520	159 765	3 072	4 799
III ..	6 826	185 564	18 182	1 604	1 509	170 203	3 007	5 417
IV ..	752	110 421	25 421	5 192	200	162 170	2 578	7 189
V ..	10 694	211 115	37 496	905	2 491	158 646	5 723	4 677
VI ..	6 737	229 586	8 987	398	124	124 168	5 060	3 436

SITC N:o	271.02, 561.01	271.03, 561.02	561.03	599.01	621	629.01	652	653.02	662.03 ¹⁾
	Typpi- lannoitteet Kväve- gödningsmedel <i>Nitrogen fertilizers</i>	Fosfaatti lannoitteet Fosfat- gödningsmedel <i>Phosphated fertilizers</i>	Kali- lannoitteet Kaligöd- ningsmedel <i>Potash fertilizers</i>	Muovit, val- mistamatt. tai puolivalmiit Plaster, arbetade eller halvfabrikat <i>Synthetic plas- tic materials</i>	Puolivalmis- teet kautsusta Halvfabrikat av gummi <i>Rubber fabrica- ted materials</i>	Ajoneuvojen ja lentok. ulko- ja sisärenkaat Däck och slangar för fordon och flygmaskiner ¹⁾	Puuvilla- kankaat Tyger av bomull <i>Cotton fabrics</i>	Villa- ja karva- kankaat Tyger av ull och av djurhår <i>Woolten and worsted fabrics</i>	Tiilet, tulen- kestävät Tegel, eldfasta <i>Refractory bricks</i>
	1 000 kg								
1956	109 589	234 654	111 620	12 014	8 334	4 549	2 768	1 287	11 533
1957	80 604	316 705	115 614	14 772	7 729	3 674	2 709	962	10 361
1958	85 889	249 359	77 898	16 679	6 167	3 130	2 466	842	7 438
1959	77 117	297 459	104 418	28 517	6 495	5 150	3 215	930	6 262
1960	142 802	348 270	173 236	35 240	5 668	5 725	3 468	888	10 805
*1961	145 619	363 046	133 983	42 765	2 485	5 605	3 013	906	15 139
*1961 IV ..	21 289	14 491	13 249	3 372	193	560	254	53	646
V ..	40 857	11 345	14 955	3 645	211	558	202	73	3 097
VI ..	10 966	18 320	16 198	3 056	129	384	159	72	1 244
VII ..	8 687	18 484	8 741	2 521	164	509	184	81	926
VIII ..	8 248	46 665	9 029	3 363	189	471	239	168	1 727
IX ..	3 403	69 537	6 837	4 525	245	402	199	108	988
X ..	3 509	33 676	9 518	3 580	268	502	260	72	1 352
XI ..	14 864	45 248	8 599	4 607	267	496	216	49	964
XII ..	5 079	51 592	23 730	4 797	248	459	214	39	1 901
*1962 I ..	11 607	35 368	24 317	3 788	249	520	307	69	1 687
II ..	13 610	24 457	7 211	2 769	196	413	336	83	1 274
III ..	7 272	14 523	5 665	4 451	230	481	313	62	1 289
IV ..	2 754	11 480	16 771	4 250	185	434	231	60	959
V ..	15 471	27 917	8 917	4 560	235	628	252	87	1 488
VI ..	12 175	34 391	14 823	4 052	215	446	158	78	909

1) Rubber tyres and tubes for vehicles and aircraft.

2) SITC:n nimike käsittää myös muita tuotteita kuin allamainitun.

3) SITC-positionen omfattar även andra produkter än den nedannämnda.

4) This SITC-item also contains other products than that below.

14. Tärkeimpien tavarain tuonti (jatk.) — Importen av viktigare varor (forts.) — Imports of certain commodities (cont.)

SITC N:o	681.01	681.03	681.04	681.05	681.13	721.01	732.01, 03, 05	864.01
Vuosi ja kuukausi År och månad Year and month	Takkirauta, rautajauhe yms. Tackjärn, pulveris. järn o.d. Pig iron and sponge iron, etc.	Valanteet, billett yms. Göt, billets o.d. Ingots, billets, etc.	Palkit, muotorausta yms. Balkar, profiler o.d. Iron and steel joists, bars, shapes, etc.	Rauta- ja teräslevy yms. (päälystämätön) Järn- och stålplåt o.d. (icke överdragen) Iron and steel plates and sheets — (uncoated)	Rauta- ja teräsputket Rör av järn och stål Steel tubes and fittings	Generaattorit, moottorit yms. sähkökoneet Generatorer, motorer o. a.d. elektriska maskiner Generators, motors and other electric machines	Autot ja niiden alustat Automobiler o. underreden till dem Automobiles and automobile chassis	Tasku- ja rannekellot sekä kuoret Fick- och armbandsur samt boetter Watches and cases
	1 000 kg						Kpl - St. - Nr	
1956	7 780	49 300	110 751	143 523	41 317	4 358	30 094	244 133
1957	7 282	53 840	98 365	172 269	44 207	5 708	25 945	150 421
1958	3 259	15 713	66 420	144 422	36 490	4 099	21 759	105 054
1959	5 385	138 032	80 833	138 012	53 360	6 158	31 190	158 312
1960	3 988	137 387	139 242	189 053	63 980	7 799	46 874	239 174
*1961	3 309	107 034	108 514	227 321	72 001	5 452	57 016	269 477
*1961 IV	913	3 882	12 061	23 369	5 537	576	6 606	21 631
V	271	13 307	9 210	16 885	7 375	440	6 423	18 374
VI	259	11 929	7 810	16 196	5 845	503	5 550	17 570
VII	8	7 018	9 035	15 319	5 985	350	7 093	30 863
VIII	45	6 775	6 534	19 710	7 720	391	4 626	23 539
IX	118	6 860	7 671	20 122	6 645	407	5 001	27 426
X	926	8 226	9 061	16 892	6 522	548	3 294	25 824
XI	415	13 428	9 843	15 481	4 947	552	3 076	29 131
XII	167	13 607	10 209	23 887	6 462	443	3 777	29 951
*1962 I	415	13 989	11 518	18 597	5 714	456	3 496	18 896
II	14	562	9 400	13 157	6 523	526	4 444	17 740
III	229	21 320	9 340	18 338	6 887	507	5 957	18 907
IV	35	4 130	10 049	15 308	3 974	417	6 557	16 193
V	502	4 825	12 897	16 589	6 799	667	7 264	23 370
VI	50	4 073	11 509	16 155	6 896	653	11 682	17 753

15. Tärkeimpien tavarain vienti — Exporten av viktigare varor — Exports of certain commodities

Ulkomaaankäppätilaston mukaan — Enligt utrikeshandelsstatistiken — According to Foreign Trade Statistics

SITC N:o	023	024	242	242.01	242.04	243	251.02	251.03	251.04	
Vuosi ja kuukausi År och månad Year and month	Voi Smör Butter	Juusto Ost Cheese	Pyöreä puutavara — Rundvirke — Round wood	Yhteensä Summa Total	Paperipuu Pappersved Pulpwood	Kaivospölkkyt Gruvstolpar Pitprops	Sahattu ja höylätty puutavara Sågade och hyväl. trävaror Sawn and planed wood	Puuhioke ¹⁾ Slipmassa ¹⁾ Mechanical wood pulp ¹⁾	Sulfiittiselluloosa ¹⁾ Sulfiit-cellulosa ¹⁾ Chemical wood pulp, sulphite ¹⁾	Sulfaattiselluloosa ¹⁾ Sulfat-cellulosa ¹⁾ Chemical wood pulp, sulphate ¹⁾
	1 000 kg		1 000 k-m ³ — 1 000 f-m ³			1 000 stds	1 000 kg			
1956	11 005	12 484	4 417	2 457	1 509	653	185 520	678 812	452 270	
1957	24 976	13 182	4 063	2 308	1 410	726	164 787	697 485	474 192	
1958	20 528	14 882	3 861	2 222	1 073	775	143 165	724 978	476 166	
1959	21 432	17 852	3 812	2 445	984	956	138 944	770 396	549 179	
1960	25 724	16 962	4 777	3 176	934	1 140	175 585	918 561	500 101	
*1961	17 499	17 793	5 995	4 251	1 069	1 110	159 895	871 922	569 522	
*1961 IV	1 439	1 610	234	190	16	57	11 007	60 633	45 093	
V	1 484	1 184	467	361	45	68	19 424	73 392	44 366	
VI	3 470	1 202	628	474	107	133	16 189	74 581	46 767	
VII	1 342	764	983	665	193	163	9 879	61 209	36 813	
VIII	782	1 898	951	659	160	151	13 839	72 316	49 780	
IX	3 893	1 682	888	619	175	128	13 981	80 640	55 123	
X	1 338	1 997	690	454	127	106	16 350	80 737	55 806	
XI	203	1 914	387	271	89	111	12 213	71 052	57 250	
XII	1 062	1 538	253	175	66	80	10 754	79 821	61 923	
*1962 I	61	790	172	121	37	52	10 255	71 120	54 176	
II	285	1 282	142	111	19	32	9 763	75 054	41 468	
III	277	1 879	129	90	18	23	12 525	68 186	51 093	
IV	523	1 126	105	62	22	27	12 334	72 017	52 174	
V	1 668	1 674	286	194	48	85	16 699	68 066	74 458	
VI	2 015	1 102	401	295	59	123	11 765	64 745	67 408	

¹⁾ Kuivaa painoa.²⁾ Torr vikt.³⁾ Dry weight.

15. Tärkeimpien tavarain vienti (jatk.) — Exporten av viktigare varor (forts.) — Exports of certain commodities (cont.)

SITC N:o	272.12	281.	283.05	631.01—02	631.03	632.03	641.01	641.02	641.03	
Vuosi ja kuukausi År och månad Year and month	Asbesti Asbest	Rauta- malmi ja -rikaste Järnmalm och slig Iron ore and concentrates	Sinkki- malmi ja -rikaste Zinkmalm och slig Zinc ore and concentrates	Vaneri Faner Plywood and veneers	Puukuitu- levy Träfiber- plattor Fibre- boards	Rakennus- puusepän teokset Byggnads- snickierier Builders' woodwork	Sanoma- lehtipaperi Tidnings- papper Newsprint and writing paper	Paino- ja kirj.paperi Tryck- och skrivpapper Printing and writing paper	Käärepaperi Omslagspapper Wrapping paper	
	1 000 kg			1 000 k-m ² f-m ²	1 000 kg				Yhteensä Summa Total	Voimapaperi Kraftpapper Kraft paper
1956	5 002	532 269	81 728	230	49 281	5 784	536 868	147 942	271 661	141 750
1957	7 104	478 284	91 529	260	60 446	7 067	550 591	153 154	355 805	170 141
1958	6 081	403 511	90 067	239	83 401	6 694	584 514	144 255	359 985	162 438
1959	5 358	401 580	120 761	296	109 643	2 836	575 876	146 270	424 993	218 971
1960	5 551	497 369	89 870	358	128 340	2 098	691 115	172 505	326 808	218 076
*1961	5 671	465 248	86 881	329	146 395	2 672	846 240	218 693	263 692	225 302
*1961 IV ..	375	8 811	—	25	10 918	30	55 950	15 222	24 369	21 775
V ..	606	43 556	4 088	26	14 407	69	67 936	17 841	19 725	17 145
VI ..	520	89 009	23 188	19	11 045	74	66 712	18 167	21 616	18 467
VII ..	436	76 923	18 602	19	8 356	66	70 901	19 205	17 087	13 736
VIII ..	346	50 722	9 999	27	11 642	237	77 602	19 593	24 572	20 552
IX ..	544	58 858	10 317	26	13 673	114	83 880	16 863	23 978	20 397
X ..	769	42 992	15 262	34	12 568	180	81 707	16 950	24 331	20 112
XI ..	375	55 425	4 951	29	14 852	649	75 556	19 108	21 871	18 404
XII ..	548	13 530	474	29	12 597	1 140	81 334	20 319	18 743	15 601
*1962 I ..	357	10 505	—	33	13 944	102	84 333	19 825	19 689	15 629
II ..	371	12 196	—	31	12 770	63	71 870	16 857	18 408	14 301
III ..	407	5 082	—	29	13 468	—	74 568	21 941	20 853	17 208
IV ..	497	10 720	—	29	12 644	32	67 348	17 220	19 813	15 865
V ..	690	27 180	4 471	31	13 973	10	79 243	20 401	22 334	18 234
VI ..	551	65 624	9 628	29	10 746	147	60 308	19 176	21 004	16 991

SITC N:o	641.04	641.08	641.08, 19	642	666.02	681.01—02	682.01	811	899.02
Vuosi ja kuukausi År och månad Year and month	Pahvi, ml. aaltopahvi Papp, inkl. vägpapp Cardboard, incl. corrugated	Seinä- paperi Tapet- papper Wall paper	Pahvi ja paperi, muu Papp och papper, annat Cardboard and paper n.e.s.	Pahvi- ja paperiteokset Varor av papp o. papper Cardboard and paper products	Pöytä- ja fajanssineet Bords- och fajansartiklar Table- and household arti- cles of faience	Takkirauta ja ferrolejeeringit Tackjärn och ferrolegeringar Pig iron and ferro alloys	Kupari ja kupari- lejeeringit Koppar och Kopp.legering. Copper and alloys	Koottavat talot, ml. osat Monterings- färdiga hus, inkl. delar Prefabricated buildings, incl. parts	Tuli- tikut Tänd- stickor Matches
	1 000 kg								
1956	97 675	2 662	45 990	33 656	477	1 870	1 283	24 018	1 206
1957	125 544	3 965	54 252	46 281	604	28 253	2 178	9 178	991
1958	134 855	4 560	64 413	34 410	740	32 584	10 879	6 364	1 054
1959	133 663	4 697	101 002	45 406	787	22 806	8 897	3 164	1 061
1960	332 759	2 673	80 092	51 735	771	32 723	4 844	921	1 351
*1961	563 017	56	62 485	67 622	1 000	42 530	5 589	1 799	1 466
*1961 IV ..	40 404	3	4 760	4 421	69	2 890	1 370	13	101
V ..	44 173	—	4 848	6 204	99	3 273	135	22	125
VI ..	42 907	4	4 507	5 927	41	2 450	209	43	134
VII ..	41 993	2	4 377	4 847	93	1 141	976	75	67
VIII ..	60 028	16	5 679	5 287	75	7 031	355	50	93
IX ..	53 171	9	5 798	6 125	85	1 605	196	22	135
X ..	51 396	3	6 003	5 875	131	5 416	990	55	122
XI ..	53 167	5	6 124	6 561	120	535	131	191	124
XII ..	49 144	4	6 203	6 057	116	4 641	131	45	108
*1962 I ..	46 095	7	4 147	4 650	59	11 235	685	23	105
II ..	50 703	11	5 000	5 035	64	11 487	50	28	116
III ..	62 552	15	6 811	5 880	101	13 205	939	76	163
IV ..	51 171	6	4 947	4 719	43	8 541	355	42	138
V ..	49 335	12	4 605	5 578	118	18 934	1 248	263	161
VI ..	54 210	6	4 583	4 202	112	8 405	491	249	173

16. Rahalaitosten ottolainaus yleisöltä — Penninginrättningarnas inlåning från allmänheten — Deposits in banking establishments

Vuoden ja kuukauden lopussa Vid utgången av End of	Liikepankit Affärsbanker Commercial banks			Kiinnitysluottolaitokset Hypoteksinrättningar Mortgage banks			Säästöpankit Sparbanker Savings banks			Postisäästöpankki Postspårbanken Post Office Savings Bank		
	Talletukset Depositioner Deposits	Shekkitilit Check-räkningar Cheque accounts	Yhteensä Summa Total	Tallet. Depos. Depos.	Shekkit. Check-räkn. Cheque accounts	Yhteensä Summa Total	Talletukset Depositioner Deposits	Shekkitilit Check-räkningar Cheque accounts	Yhteensä Summa Total	Talletukset Depositioner Deposits	Siirtotilit Giro-räkningar Giro-accounts	Yhteensä Summa Total
	Milj. mk — Mill. mk											
1956	96 807	38 614	135 421	38	13	51	112 402	4 670	117 072	34 162	12 644	46 806
1957	103 223	37 708	140 931	32	21	53	117 859	4 807	122 666	33 960	13 933	47 893
1958	122 256	39 568	161 824	29	46	75	131 260	5 193	136 453	38 167	16 769	54 936
1959	150 548	55 749	206 297	29	36	65	152 730	6 270	159 000	43 120	14 091	57 211
1960	181 355	55 083	236 438	31	46	77	180 069	6 914	186 983	48 524	13 594	62 118
1961	210 591	57 791	268 382	29	58	87	208 104	7 098	215 202	55 817	14 381	70 198
1961 VIII	196 578	55 301	251 879	21	66	87	194 204	7 131	201 335	52 674	11 733	64 407
IX	197 276	56 880	254 156	28	63	91	196 064	6 978	203 042	52 922	13 123	66 045
X	198 558	58 295	256 853	34	50	84	197 797	7 226	205 023	53 277	12 084	65 361
XI	200 520	61 373	261 893	34	76	110	200 071	7 268	207 339	53 579	13 140	66 719
XII	210 591	57 791	268 382	29	58	87	208 104	7 098	215 202	55 817	14 381	70 198
1962 I	211 911	57 954	269 865	30	78	108	208 998	6 676	215 674	56 976	14 168	71 144
II	213 987	58 280	272 267	23	62	85	212 064	6 564	218 628	58 030	17 754	75 784
III	216 138	55 164	271 302	19	56	75	214 561	7 286	221 847	58 708	15 622	74 330
IV	217 176	54 798	271 974	19	54	73	214 927	7 176	222 103	58 586	15 430	74 016
V	219 011	58 010	277 021	19	56	75	215 791	7 778	223 569	58 648	16 359	75 007
VI	218 358	56 632	274 990	21	57	78	213 361	6 827	220 188	58 248	10 307	68 555
VII	217 696	59 407	277 103	22	58	80	212 647	6 961	219 608	58 402	13 261	71 663
VIII	217 454	59 617	277 071	24	60	84	214 159	7 274	221 433	58 749	13 585	72 334

Vuoden ja kuukauden lopussa Vid utgången av End of	Osuuskauppojen säästö- kassat — Handelslagens sparkassor ¹⁾			Osuuskassojen Keskus Oy Andelskassornas Central Ab Central Bank for co-operative credit societies			Osuuskassat Andelskassor Co-operative credit societies			Kaikkiaan Inalles All banking establishments		
	SOK:n jäsenosuu- kaupat SOK:s medlems- handelslag ²⁾	KK:n jäsenosuu- liikkeet KK:s medlems- andelslag ³⁾	Talletukset Depositioner Deposits	Shekkitilit Check- räkningar Cheque accounts	Yhteensä Summa Total	Talletukset Depositioner Deposits	Shekkitilit Check- räkningar Cheque accounts	Yhteensä Summa Total	Talletukset Depositioner Deposits	Shekkitilit ⁴⁾ Check- räkningar ⁴⁾ Cheque accounts ⁴⁾	Yhteensä ⁴⁾ Summa ⁴⁾ Total ⁴⁾	
	Milj. mk — Mill. mk											
1956	6 947	9 066	293	114	407	63 239	2 552	65 791	322 954	58 607	381 561	
1957	7 213	9 610	458	210	668	66 653	3 392	70 045	339 008	60 071	399 079	
1958	8 397	10 794	590	948	1 538	73 682	3 819	77 501	385 175	66 343	451 518	
1959	9 940	11 973	856	1 155	2 011	85 177	4 568	89 745	454 373	81 869	536 242	
1960	12 008	13 426	804	477	1 281	104 437	5 514	109 951	540 654	81 628	622 282	
1961	13 423	15 105	1 182	1 060	2 242	122 922	6 030	128 952	627 173	86 418	713 591	
1961 VIII	12 441	14 175	938	766	1 704	115 008	5 915	120 923	586 039	80 912	666 951	
IX	12 753	14 355	1 068	1 134	2 202	115 722	6 089	121 811	590 188	84 267	674 455	
X	12 959	14 600	1 114	982	2 096	116 629	5 842	122 471	594 968	84 479	679 447	
XI	13 003	14 766	1 072	545	1 617	118 215	6 067	124 282	601 260	88 469	689 729	
XII	13 423	15 105	1 182	1 060	2 242	122 922	6 030	128 952	627 173	86 418	713 591	
1962 I	13 536	15 291	1 191	899	2 090	123 986	5 632	129 618	631 919	85 407	717 326	
II	13 702	15 509	1 005	578	1 583	126 443	5 323	131 766	640 763	88 561	729 324	
III	13 812	15 749	1 241	722	1 963	128 778	5 485	134 263	649 006	84 335	733 341	
IV	13 813	15 591	1 283	480	1 763	129 103	5 507	134 610	650 498	83 445	733 943	
V	13 797	15 478	1 370	646	2 016	130 229	5 732	135 961	654 343	88 581	742 924	
VI	13 603	15 289	1 282	644	1 926	128 533	5 521	134 054	648 695	79 988	728 683	
VII	13 490	15 261	1 258	617	1 875	128 076	5 697	133 773	646 852	86 001	732 853	
VIII	13 367	15 207	1 234	659	1 893	128 523	6 093	134 616	648 717	87 288	736 005	

¹⁾ Consumers' co-operative savings funds — ²⁾ Finnish Co-operative Wholesale Society — ³⁾ Co-operative Union.

⁴⁾ Postisäästöpankin siirtotilit ml. — Inkl. Postspårbankens girokonton — Incl. giro accounts of the Post Office Savings Bank.

17. Rahalaitosten antolainaus yleisölle — Penninginrättningarnas utlåning till allmänheten — Loans by banking establishments

Vuoden ja kuukauden lopussa Vid utgången av End of	Suomen Pankki Finlands Bank Bank of Finland				Liljekpankit Affärsbanker Commercial banks				Säästöpankit Sparbanker Savings banks				Posti- säästö- pankki*) Post- spar- banken*) Post Office Savings Bank*)
	Markka- määr. vekselit Växlar i mark Bills in marks	Shekki- tillit Check- räkningar Cheque accounts	Muu lai- nananto ¹⁾ Annan kredit- givning ¹⁾ Other advances ¹⁾	Yhteensä Summa Total	Vekselit Växlar Bills	Shekki- tillit Check- räkningar Cheque accounts	Muu lai- nananto Annan kredit- givning ¹⁾ Other advances	Yhteensä Summa Total	Vekselit Växlar Bills	Shekki- tillit Check- räkningar Cheque accounts	Muu lai- nananto Annan kredit- givning ¹⁾ Other advances	Yhteensä Summa Total	Lainat Lån Loans
	Milj. mk — Mill. mk												
1956	14 922	862	9 685	25 469	88 002	18 697	55 964	162 663	3 455	3 168	96 207	102 830	26 232
1957	12 909	619	13 806	27 334	88 162	17 209	55 008	160 379	4 218	3 277	99 145	106 640	26 047
1958	8 823	440	13 856	23 119	92 205	16 367	65 970	174 542	5 614	3 451	106 416	115 481	29 027
1959	3 888	267	12 533	16 688	96 910	20 349	92 427	209 686	6 399	3 714	122 550	132 663	33 138
1960	7 232	418	11 524	19 174	114 252	23 398	122 810	260 460	8 123	4 309	142 348	154 780	39 496
1961	7 083	608	10 917	18 608	123 997	26 197	154 605	304 799	10 872	4 221	166 575	181 668	43 683
1961 VIII	11 130	567	11 461	23 158	119 507	24 570	140 375	284 452	10 998	4 149	157 956	173 103	44 196
IX	10 743	393	11 415	22 551	119 637	24 531	143 084	287 252	11 646	4 146	160 909	176 701	45 551
X	10 200	548	11 233	21 981	121 197	26 010	146 691	293 898	11 636	5 161	162 497	179 294	46 044
XI	9 298	625	11 171	21 094	123 143	24 236	149 238	296 617	11 287	4 174	165 891	181 352	45 955
XII	7 083	608	10 917	18 608	123 997	26 197	154 605	304 799	10 872	4 221	166 575	181 668	43 683
1962 I	6 566	612	10 902	18 080	123 078	27 010	156 408	306 496	11 055	3 517	167 615	182 187	45 001
II	5 789	408	10 808	17 005	124 945	29 098	159 678	313 721	10 885	4 614	168 512	184 011	46 966
III	3 468	402	10 772	14 642	128 128	27 826	163 325	319 279	10 777	4 647	170 165	185 589	46 981
IV	3 580	411	10 574	14 565	128 929	29 596	164 961	323 486	11 097	4 954	172 080	188 131	47 156
V	3 499	461	10 540	14 500	130 780	27 866	168 297	326 943	11 399	4 670	174 433	190 502	47 186
VI	3 299	475	10 280	14 054	131 478	29 140	171 163	331 781	11 432	4 955	175 267	191 654	47 780
VII	2 921	424	10 268	13 613	131 148	28 068	174 091	333 307	11 464	4 947	177 381	193 792	48 620
VIII	2 821	343	10 030	13 194	128 164	27 611	174 105	329 880	10 922	4 843	180 204	195 969	47 751

Vuoden ja kuukauden lopussa Vid utgången av End of	Kiinnitysluot- tolaitokset Hypoteks- inrättningar Mortgage banks	Osuuskassojen Keskus Oy Andelskassornas Central Ab Central Bank for co-operative credit societies				Osuuskassat Andelskassor Co-operative credit societies			Kalkkiaian Inalles All banking establishments			
	Lainat Lån Loans	Vekselit Växlar Bills	Shekkitillit Check- räkningar Cheque accounts	Muu lai- nananto Annan kredit- givning ¹⁾ Other advances	Yhteensä Summa Total	Shekkitillit Check- räkningar Cheque accounts	Muu lai- nananto Annan kredit- givning ¹⁾ Other advances	Yhteensä Summa Total	Vekselit Växlar Bills	Shekkitillit Check- räkningar Cheque accounts	Muu lai- nananto Annan kredit- givning ¹⁾ Other advances	Yhteensä Summa Total
	Milj. mk — Mill. mk											
1956	14 690	5 160	351	268	5 779	3 157	67 824	70 981	111 539	26 235	270 870	408 644
1957	15 717	4 432	312	430	5 174	3 049	69 841	72 890	109 721	24 466	279 994	414 181
1958	²⁾ 21 931	3 646	294	686	4 626	3 225	75 660	78 885	110 288	23 777	313 546	447 611
1959	³⁾ 32 578	5 411	517	801	6 729	2 969	87 032	90 001	112 608	27 816	381 059	521 483
1960	45 216	7 541	527	1 377	9 445	3 199	104 957	108 156	137 148	31 846	467 573	636 567
1961	51 517	10 748	1 229	2 424	14 401	3 534	128 337	131 871	152 700	35 789	558 058	746 547
1961 VIII	48 636	7 946	1 645	2 195	11 786	3 587	120 242	123 829	149 581	34 518	525 061	709 160
IX	49 443	8 333	1 281	2 327	11 941	3 673	122 899	126 572	150 359	34 024	535 628	720 011
X	50 285	8 647	2 204	2 471	13 322	3 730	125 094	128 824	151 680	37 653	544 315	733 648
XI	52 198	9 092	1 299	2 288	12 679	3 669	125 999	129 668	152 820	34 003	552 740	739 563
XII	51 517	10 748	1 229	2 424	14 401	3 534	128 337	131 871	152 700	35 789	558 058	746 547
1962 I	52 139	10 126	1 548	2 405	14 079	3 818	128 607	132 425	150 825	36 505	563 077	750 407
II	53 334	10 392	1 332	2 738	14 462	3 806	129 366	133 172	152 011	39 258	571 402	762 671
III	55 934	10 612	1 427	2 599	14 638	3 970	130 378	134 348	152 985	38 272	580 154	771 411
IV	57 453	10 742	1 387	2 585	14 714	3 921	132 410	136 331	154 348	40 269	587 219	781 836
V	58 503	11 300	1 843	2 643	15 786	3 845	134 637	138 482	156 978	38 685	596 239	791 902
VI	59 608	12 391	1 560	2 608	16 559	4 345	136 301	140 646	158 600	40 475	603 007	802 082
VII	60 268	11 610	1 068	2 580	15 258	4 111	137 880	141 991	157 143	38 618	611 088	806 849
VIII	60 276	10 624	1 078	2 602	14 304	3 884	139 560	143 444	152 531	37 759	614 528	804 818

1) Pl. vientienakat — *) Ml. yksityiset obligatiolainat — *) Todellisia nostettuja lainoja.

2) Exkl. exportförskott — *) Inkl. privata obligationslån — *) Egentliga lyfta lån.

3) Excl. prepayments for exports — *) Incl. private bonded loans — *) Real loans.

18. Suomen Pankki — Finlands Bank — The Bank of Finland

a. Tärkeimmät tilit ja setelintanto-oikeus — Viktigare konton och sedelutgivningsrätt
Certain accounts and right of note issue

Vuoden ja kuukauden lopussa Vid utgången av End of	Ensisijainen setelikate Ordinarie sedeltäckning Ordinary note cover		Toissijainen setelikate Supplementär sedeltäckning Supplementary note cover			Taseen loppusumma Balansens slutsumma Total	Pitkäaikaiset velat Långfristiga skulder Long-term liabilities	
	Kultakassa Guld-kassa Gold reserve	Ulkomaiset valuutat, vekselit ja obligaatit Utländska valutor, växlar o. obligationer Foreign exchange, bills and bonds	Diskontatut kotimaiset vekselit Diskonterade inhemska växlar Domestic bills discounted	Rediskontatut vekselit Rediskon-terade växlar Rediscounted bills	Valtion vakauttamislaina Statens konsolideringslån Treasury bond loan		Ulkomaiset Utländska Foreign	Kotimaiset Inhemska Domestic
	Milj. mk — Mill. mk							
1956	7 849	24 451	24 287	33 665	17 500	121 123	8 290	6 435
1957	7 850	33 490	26 150	24 911	13 750	125 937	12 284	3 965
1958	7 850	52 792	21 467	18 707	6 875	126 718	11 370	9 502
1959	8 455	68 239	15 423	4 718	6 875	121 806	11 060	3 029
1960	9 120	66 185	17 729	20 513	3 750	125 119	10 030	603
1961	10 417	67 476	16 515	29 460	1 250	131 354	9 069	4 517
1961 VIII	10 031	71 033	21 007	17 793	2 500	130 620	9 423	1 802
IX	10 025	69 140	20 620	18 708	1 250	129 945	9 423	2 282
X	10 025	70 040	19 941	23 060	1 250	135 004	9 286	2 513
XI	10 001	68 429	18 942	23 206	1 250	131 583	9 251	4 151
XII	10 417	67 476	16 515	29 460	1 250	131 354	9 069	4 517
1962 I	10 417	68 904	15 998	26 891	1 250	128 436	9 069	4 475
II	10 329	70 213	15 035	29 048	1 250	131 175	8 880	4 937
III	13 661	63 709	12 714	35 905	—	129 958	8 881	5 362
IV	13 668	66 065	12 680	38 748	—	136 267	8 735	5 800
V	13 668	62 852	12 602	44 439	—	138 465	8 735	7 625
VI	13 668	61 936	12 163	51 230	—	145 440	8 498	7 901
VII	13 668	63 606	11 784	50 829	—	146 046	8 498	7 574
VIII	13 668	64 053	11 482	49 084	—	144 899	8 305	6 035

Vuoden ja kuukauden lopussa Vid utgången av End of	Lyhytaikaiset velat Kortfristiga skulder Short-term liabilities					Setelintanto-oikeus Sedelutgivningsrätt Right of note issue	Setelintanto Sedelutgivning Note issue	Liikkeessä olevat setelit Utelöpande sedlar Notes in circulation	Lyhyt-aikaiset velat Kortfristiga skulder Short-term liabilities	Shekki-luotoista nostamatta Innestående på check-kredit Undrawn on cheque credits	Setelintanto- vara Sedelreserv Note reserve
	Ulkomaiset valuuttatilit Utländska valutakonton Foreign exchange accounts	Ulkomaiset markkatilit Utländska markkon-ton Mark accounts of holders abroad	Valtion shekkilit Statens check-räkning Cheque account of the Treasury	Pankkien shekkilit Bankernas check-räkningar Cheque accounts of banks	Muutlyhyt-aikaiset velat Övriga kortfristiga skulder Other short-term liabilities						
	Milj. mk — Mill. mk										
1956	4 601	7 047	10 550	1 167	1 360	90 300	60 735	24 725	316	4 524	
1957	4 569	7 901	5 145	2 405	561	99 340	60 640	20 581	624	17 495	
1958	2 178	4 643	7 146	1 474	2 605	107 691	65 075	18 046	814	23 756	
1959	2 116	4 780	6 418	3 856	644	103 710	69 435	17 814	929	15 532	
1960	4 057	4 241	6 187	1 683	508	117 297	72 735	16 676	978	26 908	
1961	1 339	3 768	108	566	1 540	125 118	83 706	7 321	885	33 206	
1961 VIII	1 555	4 018	9 345	549	1 758	122 364	74 629	17 225	823	29 687	
IX	1 611	3 578	4 912	480	1 597	119 743	77 363	12 178	998	29 204	
X	1 662	3 534	13 173	350	1 243	124 316	75 121	19 962	1 087	28 146	
XI	1 561	3 701	4 022	607	1 188	121 827	78 119	11 079	901	31 728	
XII	1 339	3 768	108	566	1 540	125 118	83 706	7 321	885	33 206	
1962 I	1 225	3 375	7 028	177	1 487	123 460	74 716	13 292	421	35 031	
II	1 257	3 408	5 898	549	1 524	125 875	77 821	12 636	420	34 998	
III	1 387	3 427	2 776	400	1 043	125 989	77 965	9 033	426	38 565	
IV	1 371	3 357	6 853	512	1 004	129 733	79 470	13 097	417	36 749	
V	1 376	3 285	503	1 949	1 102	126 520	83 544	8 215	367	34 394	
VI	1 176	3 333	3 718	4 945	891	125 604	84 333	14 063	353	26 855	
VII	1 298	3 390	6 257	8 159	1 226	127 274	79 982	20 330	404	26 558	
VIII	1 429	3 426	4 829	8 772	754	127 721	81 037	19 210	485	26 989	

b. Alin diskonttokorko	1947 15/12—1948 5/2	5 ¼ %	1949 1/7—1950 2/11	5 ¾ %	1954 1/12—1956 18/4	5 %
Lägsta diskontranta	1948 6/2—1949 31/1	7 ¼ %	1950 3/11—1951 15/12	7 ¾ %	1956 19/4—1959 28/2	6 ½ %
Lowest discount rate	1949 1/2—1949 30/6	6 ¾ %	1951 16/12—1954 30/11	5 ¾ %	1959 1/3—	6 %

c. Avista myyntikurssit — Avista försäljningskurser — *A vista rates of exchange*

Päivä- määrä Datum Date	New York (1 \$)	Mont- real (1 C\$)	Lontoo London (1 £)	Tuk- holma Stock- holm (100 Kr)	Oslo (100 Kr)	Kööpen- hamina Köpen- hamn Copen- hagen (100 Kr)	Bryssel Brussels (100 Fr)	Amster- dam (100 Fl)	Zü- rich (100 Fr)	Fr.- furt a/M. (100 DM)	Parisi Paris (100 Fr)	Praha Prag Prague (100 Kč)	Lissabon Lisbon (100 Esc.)	Wien Vien- na (100 sh)	Moskova Moskva Moscow (Clea- ring- ring) (100 rubi)	Rooma Roma Rome (100 lira)
Viralliset myyntikurssit — Officiella försäljningskurser — <i>Official selling rates — mk</i>																
1956 31/12	231:—	238:—	646:—	4 472	3 242	3 335	460: 50	6 064	5 277	5 516	65: 73	3 208	804:—	890	5 775	—
1957 31/12	321:—	327:—	898:—	6 200	4 490	4 640	642:—	8 475	7 330	7 638	76: 45	4 463	1 118: 50	1 234	8 035	51: 25
1958 31/12	320: 40	332: 50	897: 50	6 197	4 487	4 642	643:—	8 478	7 440	7 670	64: 98	4 463	1 118: 50	1 234	8 035	51: 30
1959 31/12	320: 20	336: 30	896:—	6 185	4 484	4 643	640: 50	8 495	7 420	7 678	64: 98	4 458	1 120:—	1 234	8 025	51: 60
1960 31/12	320: 50	322:—	898: 50	6 195	4 490	4 650	645:—	8 496	7 442	7 680	6 532	4 458	1 120:—	1 232	8 025	51: 60
1961 31/12	322: 10	308: 70	904: 50	6 220	4 520	4 684	647:—	8 945	7 465	8 060	6 575	4 458	1 127:—	1 248	356: 67	51: 92
1961 31/5	321: 60	325: 50	897: 50	6 235	4 490	4 642	643: 50	8 954	7 424	8 101	6 565	4 458	1 119:—	1 234	356: 67	51: 80
» 30/6	322:—	312:—	897: 50	6 240	4 491	4 650	646: 50	8 962	7 460	8 094	6 575	4 458	1 122:—	1 243	356: 67	51: 88
» 31/7	322:—	313:—	898: 50	6 236	4 495	4 649	646: 50	8 955	7 466	8 084	6 564	4 458	1 120:—	1 248	356: 67	51: 87
» 31/8	321: 50	311:—	902:—	6 225	4 509	4 662	646:—	8 923	7 450	8 052	6 544	4 458	1 124:—	1 247	356: 67	51: 84
» 30/9	321: 50	311: 70	904: 50	6 220	4 517	4 666	646:—	8 900	7 438	8 046	6 539	4 458	1 128:—	1 246	356: 67	51: 80
» 31/10	321: 50	312:—	905:—	6 225	4 517	4 670	646:—	8 940	7 446	8 042	6 545	4 458	1 129:—	1 245	356: 67	51: 84
» 30/11	321: 70	308: 50	905:—	6 230	4 525	4 674	646: 50	8 937	7 447	8 042	6 566	4 458	1 130:—	1 246	356: 67	51: 84
» 31/12	322: 10	308: 70	904: 50	6 220	4 520	4 684	647:—	8 945	7 465	8 060	6 575	4 458	1 127:—	1 248	356: 67	51: 92
1962 31/1	329: 90	307: 90	905:—	6 235	4 516	4 676	647:—	8 910	7 459	8 058	6 560	4 458	1 128:—	1 246	356: 67	51: 84
» 20/2	321: 70	307:—	906:—	6 240	4 516	4 672	646: 50	8 886	7 434	8 052	6 563	4 458	1 129:—	1 246	356: 67	51: 84
» 27/2	321: 70	307:—	905: 50	6 240	4 516	4 672	646: 50	8 895	7 422	8 040	6 568	4 458	1 129:—	1 246	356: 67	51: 84
» 31/3	321: 90	306: 90	905: 50	6 245	4 516	4 676	646: 50	8 927	7 408	8 058	6 568	4 458	1 128:—	1 246	356: 67	51: 84
» 30/4	321: 90	306: 60	905: 50	6 256	4 520	4 672	647:—	8 952	7 414	8 052	6 573	4 458	1 130:—	1 248	356: 67	51: 88
» 31/5	322: 10	296:—	905: 50	6 261	4 516	4 672	647:—	8 967	7 467	8 074	6 573	4 458	1 130:—	1 248	356: 67	51: 88
» 30/6	322: 10	298:—	904: 50	6 266	4 512	4 675	648:—	8 962	7 462	8 070	6 575	4 458	1 128:—	1 249	356: 67	51: 93
» 31/7	322: 10	298: 70	904:—	6 256	4 512	4 666	648:—	8 950	7 456	8 068	6 575	4 458	1 128:—	1 249	356: 67	51: 93
» 31/8	322: 30	299: 20	903:—	6 266	4 512	4 658	648:—	8 940	7 462	8 068	6 575	4 458	1 127:—	1 249	356: 67	51: 93

d. Kotimainen clearingliike
Inhemsk clearingrörelse
Domestic clearing accounts

Vuosi ja kuukausi År och månad Year and month	Postivkselit, shekit ja siirto- määräykset — Postremissväxlar, checkers o. kontokrediteringar <i>Bankers' drafts, cheques and transfer orders</i>	
	Luku Antal No.	Määrä Belopp Total sum Milj. mk
1956	3 528 893	1 250 162
1957	3 832 766	1 327 050
1958	4 165 927	1 375 701
1959	4 555 880	1 508 292
1960	5 350 028	1 752 009
1961	6 154 444	1 989 120
1961 VII ..	489 294	162 419
VIII ..	492 725	158 822
IX ..	515 404	175 397
X ..	553 408	181 179
XI ..	550 582	171 137
XII ..	569 534	185 458
1962 I ..	585 938	182 370
II ..	520 900	155 347
III ..	475 245	140 553
IV ..	529 484	163 320
V ..	599 437	188 932
VI ..	600 292	193 604
VII ..	557 258	178 596
VIII ..	557 056	180 113

19. Postisiirtoliike
Postgirorörelsen
Post Office giro accounts

Siirtotilit ¹⁾ Girokonton ¹⁾ <i>Giro accounts¹⁾</i>		Tilitapahtumat (panot ja otot) — Transaktioner (in- och utbetalningar) <i>Transactions (Deposits and withdrawals)</i>	
Luku Antal No.	Määrä Belopp Total sum Milj. mk	Luku Antal No.	Määrä Belopp Total sum Milj. mk
80 334	30 563	31 081 766	5 985 988
84 035	26 084	32 589 467	6 491 230
86 298	30 595	33 436 052	6 853 556
89 113	27 803	36 426 443	6 182 521
95 298	28 804	39 325 353	6 006 959
100 383	31 201	44 332 543	6 760 600
98 566	23 901	2 826 538	543 095
99 020	25 662	3 458 431	559 314
99 450	25 423	3 123 335	548 370
99 963	29 101	3 636 930	563 195
100 125	25 956	4 190 195	557 360
100 383	31 201	5 068 794	747 743
100 584	28 576	3 898 999	567 899
100 822	34 887	4 296 834	590 742
101 135	28 197	4 203 209	671 111
101 424	32 161	3 686 126	583 518
101 675	29 864	4 187 338	625 893
101 959	29 038	4 045 293	641 189
102 192	27 340	3 324 097	614 703
102 396	29 361	4 113 458	683 156

20. Protestoidut vekselit ja
tratat²⁾
Protesterade växlar och
trattor²⁾
*Protested bills of exchange
and drafts²⁾*

Vekselit Växlar Bills of exchange	Tratat Trattor Drafts	Yhteensä Summa Total
1 000 mk		
373 026	131 840	504 866
370 600	145 881	516 481
359 769	156 269	516 038
324 498	113 623	438 121
349 638	147 481	497 119
*467 454	*186 181	*653 635
45 790	12 548	58 338
41 340	13 606	54 946
32 760	17 583	50 343
48 479	23 068	71 547
37 937	15 788	53 725
46 547	19 857	66 404
38 847	23 901	62 748
39 763	21 168	60 931
56 157	35 726	91 883
56 005	15 195	71 200
51 463	13 535	64 998
31 946	17 514	49 460
37 987	19 021	57 008
*29 980	*17 975	*47 955

¹⁾ Vuoden ja kuukauden lopussa — ²⁾ Kauppalehden protestilistan mukaan. Kaupungit ja kauppalat — ³⁾ Vuoden 1959 alusta pl. valtion tileillä tehdyt sisäiset siirrot.
¹⁾ Vid utgången av året och månaden — ²⁾ Enligt protestlistan i Kauppalehti. Städer och köpingar — ³⁾ Från början av 1959 exkl. »inre gireringar» inom statens konton.
¹⁾ End of year and month — ²⁾ According to »Kauppalehti» list of protested bills. Urban communes.

21. Helsingin Arvopaperipörssi — Helsingfors Fondbörs — Helsinki Stock Exchange

Vuosi ja kuukausi År och månad Year and month	Myynti — Försäljning — Sales						Yhteensä Summa Total	Osakeindeksi ¹⁾ Aktieindex ¹⁾ Share index ¹⁾ 1948 = 100		
	Osakkeet Aktier Shares	Siitä — Därav — Of which			Merkintäoikeudet Teckningsrätter Subscription rights	Obligaatiot Obligationer Bonds		Pankit Banker Banks	Teollisuus In- dustry	Yleis- indeksi General index
		Teollisuus Industri	Pankit Banker Banks	Muut Övriga Others						
	Milj. mk — Mill. mk									
1956	2 928.3	2 237.0	592.9	98.4	428.1	196.2	3 552.6	151	565	487
1957	2 332.0	1 777.5	370.4	184.1	0.2	315.5	2 647.7	131	500	430
1958	1 663.9	1 267.1	311.8	85.0	23.4	149.3	1 836.6	130	446	385
1959	2 289.1	1 695.3	490.8	103.0	293.6	128.1	2 710.8	146	506	435
1960	2 367.7	1 784.9	414.6	168.2	145.3	115.8	2 628.8	162	619	527
1961	2 508.1	1 721.3	518.3	268.5	180.2	166.6	2 854.9	172	614	527
1961 X	233.7	172.4	37.1	24.2	1.7	14.7	250.1	171	593	511
1961 XI	321.7	261.9	39.0	20.8	1.3	19.3	342.3	162	569	490
1961 XII	173.4	116.9	34.7	21.8	14.5	12.8	200.7	163	566	488
1962 I	153.0	88.8	51.1	13.1	53.6	21.7	228.3	168	560	485
1962 II	180.9	110.3	46.2	24.4	49.3	10.3	240.5	168	566	489
1962 III	216.3	133.8	68.4	14.1	40.5	15.7	272.5	173	566	491
1962 IV	195.3	116.4	48.9	30.0	21.8	26.7	243.8	171	572	495
1962 V	248.5	156.7	67.4	24.4	11.8	26.9	287.2	171	592	510
1962 VI	236.3	155.1	50.0	31.2	3.9	15.3	255.5	169	604	518
1962 VII	193.6	138.3	42.5	12.8	3.4	18.7	215.7	177	644	552
1962 VIII	189.7	134.5	40.4	14.8	0.2	17.1	207.0	174	636	544

22. Henkivakuutusyhtiöiden hankinta²⁾ — Livförsäkringsbolagens nyanskaffning²⁾ — Life insurance policies²⁾

Uusia vakuutuksia Nya försäkringar Policies granted	
Luku Antal Number	Milj. mk Mill. mk
115 429	39 123
120 567	46 757
137 791	63 746
149 011	73 717
153 132	80 726
158 775	87 139
14 915	8 341
14 917	8 093
12 586	7 513
14 073	8 359
13 431	7 914
15 784	9 020
12 063	6 971
12 463	7 521
10 628	6 293
8 481	4 977
11 140	6 269

¹⁾ *Unitaken* mukaan. Kuukauden keskihinnat — ²⁾ Suomen Pankin taloustieteellisen tutkimuslaitoksen mukaan. Kuukausitiedot osittain arvioidut.
¹⁾ Enligt *Unitas*. Medelpris per månad — ²⁾ Enligt Finlands Banks institut för ekonomisk forskning. Månadsvärdena är delvis uppskattade.
¹⁾ Mean prices of month — ²⁾ The monthly values are partly estimated.

23. Ulkomainen matkustajaliikenne — Resandetraffiken mellan Finland och utlandet — Foreign passenger traffic

Vuosi ja kuukausi År och månad Year and month	Koko matkustajaliikenne — Hela resandetraffiken — Total passenger traffic							
	Saapuneet — Anlända — Arrivals				Lähteneet — Avresta — Departures			
	Yhteensä Summa Total	Maitse Till lands By land	Meritse Sjöledes By sea	Lentoteitse Per flyg By air	Yhteensä Summa Total	Maitse Till lands By land	Meritse Sjöledes By sea	Lentoteitse Per flyg By air
1958	862 278	581 026	178 383	102 869	857 745	574 333	175 527	107 885
1959	1 072 035	726 259	233 295	112 481	1 075 234	729 068	229 085	117 081
1960	1 497 527	1 024 580	338 604	134 343	1 505 381	1 026 600	338 621	140 160
1961	2) 1 737 531	1 140 631	2) 454 917	141 983	1 738 947	1 138 609	449 642	150 696

Suomesta suoraan Pohjoismaiden ulkopuolelle lähteneet matkustajat¹⁾ — Personer som från Finland rest direkt till utomnordiskt land¹⁾ — Passengers departed directly to countries outside the Northern countries¹⁾

Vuosi ja kuukausi År och månad Year and month	Lähteneet Avresta Departures				Ulkomaalaiset kansalaisuuden mukaan Utänningar efter medborgarskap Foreigners by citizenship										Lähteneitä Suomen kansalaisia Avresta finska medborgare Departed Finns
	Yhteensä Summa Total	Maitse Till lands By land	Meritse Sjöledes By sea	Lentoteitse Per flyg By air	Yhteensä Summa Total	Ruotsi Sverige Sweden	Norja Norge Norway	Tanska Danmark Denmark	Iso-Britannia Skottlannin Un. Kingdom	Neuvostoliitto Sovjetunionen USSR	Ranska Frankrike France	Saksa Tyskland Germany	Yhdysvallat Forensta staterna USA	Muut maat Övriga länder Others	
1961	109 190	25 962	25 074	58 154	54 003	3 961	376	521	6 163	7 187	3 295	12 854	8 863	10 783	55 187
1961 VII	20 977	6 924	6 950	7 103	11 800	1 220	85	92	983	1 108	508	2 602	3 246	2 016	9 117
1961 VIII	17 482	4 694	5 838	6 950	10 978	615	41	117	1 431	999	887	2 184	2 295	2 409	6 504
1961 IX	9 144	1 757	1 859	5 528	4 797	346	39	61	817	574	250	1 010	598	1 102	4 347
1961 X	6 448	820	1 001	4 627	2 976	76	7	11	394	847	127	599	309	606	3 472
1961 XI	4 134	737	206	3 191	1 601	47	15	3	205	189	112	422	184	424	2 533
1961 XII	4 949	870	193	3 886	2 318	96	4	8	207	435	123	721	238	486	2 631
1962 I	3 132	321	96	2 715	1 175	17	4	12	151	136	70	328	154	303	1 957
1962 II	4 626	521	127	3 978	1 337	31	1	4	158	150	94	369	158	372	3 289
1962 III	5 569	499	125	4 945	1 780	30	9	6	234	288	142	497	172	402	3 789
1962 IV	9 088	1 853	843	6 392	2 763	130	36	24	552	390	305	491	256	579	6 325
1962 V	11 128	1 808	1 529	7 791	3 013	76	39	27	380	327	151	545	296	1 172	8 115
1962 VI	15 618	3 641	3 584	8 393	5 182	494	60	77	659	491	220	961	967	1 253	10 436
1962 VII	19 941	4 764	6 874	8 303	10 130	900	53	144	1 597	514	349	1 332	2 878	2 363	9 811
1962 VIII	33 282	12 575	10 294	10 413	25 872	398	87	85	3 405	2 088	1 938	3 863	2 493	11 515	7 410

¹⁾ Toukokuusta 1958 lähtien, pohjoismaiden (Islantia lukuunottamatta) muodostettua yhteisen passintarkastusalueen, ei saada tietoja ko. alueen eri maiden välillä matkustajien lukumääristä kansalaisuudeltaan — Fr. o. m. maj 1958 utgår de nordiska länderna (med undantag av Island) ett gemensamt passkontrollområde, vilket omöjliggör uppdelning efter medborgarskap av de resande mellan länderna i ifrågavarande område — The Northern countries (excl. Iceland) constitute from May 1958 a joint area of passport control, which makes it impossible to divide by citizenship the passengers travelling between these countries in the area.

²⁾ Korjattu luku — Korrigerad tal — Corrected figure.

24. Moottoriajoneuvot — Motorfordon — Motor vehicles

Vuoden ja kuukauden lopussa Vid utgången av End of	Henkilö-autot ¹⁾ Personbilar ¹⁾ Cars ¹⁾		Kuorma-autot Lastbilar Lorries		Linja- autot. Bussar Buses	Paketti- autot ¹⁾ Paket- bilar ¹⁾ Vans ¹⁾	Muut autot Övriga bilar Other auto- mobiles	Kaikki autot Alla bilar All automobiles		Käyttövoima Drivkraft Motive power		Moottori- pyörät Motor- cycles
	Yhteensä Summa Total	Ammatt. Yrkesm. Profes- sional	Yhteensä Summa Total	Ammatt. Yrkesm. Profes- sional				Yhteensä Total	Ammatt. Yrkesm. Profes- sional	Bensiini Bensin Motor spirits	Diesel	

a. Rekisterissä olevat moottoriajoneuvot — Inregistrerade motorfordon — Motor vehicles registered

1955	85 448	8 667	38 259	19 460	4 458	13 411		141 576	57 239
1956	110 376	9 486	45 373	23 957	4 927	8 167	2 704	171 547	38 876	158 962	12 522	69 452
1957	126 864	10 273	42 328	22 401	4 965	8 517	2 162	184 836	38 016	170 540	14 226	86 252
1958	139 222	10 701	42 717	22 558	5 219	10 525	2 340	200 023	38 905	181 443	18 490	89 060
1959	160 419	11 312	45 347	24 614	5 479	11 937	2 440	225 622	41 903	199 668	25 845	95 789
1960	183 267	12 171	46 579	25 251	5 874	20 110	2 595	258 425	43 930	226 247	32 041	103 463
1961	216 921	12 930	46 599	25 070	6 263	30 090	2 798	302 671	45 025	265 562	36 824	109 496
1961 V	193 746	12 947	49 436	26 960	6 188	26 344	2 703	278 417	46 815	243 124	35 144	111 788
VI	196 257	13 150	49 935	27 239	6 257	28 144	2 719	283 312	47 379	247 440	35 722	114 515
VII	198 844	13 363	50 390	27 490	6 307	29 950	2 733	288 224	47 910	251 821	36 250	117 987
VIII	201 585	13 564	50 918	27 783	6 353	32 043	2 763	293 662	48 468	256 696	36 813	121 065
IX	205 610	13 827	51 491	28 051	6 407	34 992	2 787	301 287	49 068	263 712	37 422	124 026
X	208 067	14 068	52 187	28 430	6 479	37 771	2 818	307 322	49 790	268 977	38 192	126 190
XI	209 787	14 258	52 663	28 714	6 551	39 357	2 834	311 192	50 363	272 285	38 754	127 510
XII	216 921	12 930	46 599	25 070	6 263	30 090	2 798	302 671	45 025	265 562	36 824	109 496
1962 I	218 217	13 060	47 049	25 351	6 306	30 615	2 818	305 005	45 485	267 399	37 321	112 420
II	219 941	13 159	47 544	25 664	6 364	31 292	2 843	307 984	45 977	269 804	37 895	113 524
III	222 978	13 336	48 256	26 096	6 450	32 685	2 876	313 245	46 708	274 220	38 740	115 309
IV	225 862	13 496	48 767	26 398	6 517	33 968	2 892	318 006	47 256	278 322	39 389	116 645
V	230 680	13 839	49 452	26 781	6 593	36 428	2 920	326 073	48 084	285 527	40 261	120 118
VI	234 303	14 156	49 876	27 025	6 636	38 309	2 941	332 065	48 701	290 895	40 885	123 128
²⁾ VII	238 851	14 543	50 469	27 340	6 701	40 667	2 968	339 656	49 495	297 613	41 758	126 059
*VIII	243 180	14 841	50 984	27 580	6 739	42 683	2 987	346 573	50 084	303 925	42 363	128 548

b. Rekisteriin merkityt uudet ajoneuvot — Inregistrerade nya motorfordon — Registered new vehicles

Lääni - Län - Province

Tammi-elokuu 1962 — Januari-augusti 1962 — January-August 1962

Uudenmaan — Nylands ..	8 502	346	1 013	453	164	3 477	66	13 222	1 022	12 063	1 159	1 674
Turun-Porin — Åbo-B:borgs	3 292	202	540	313	62	1 725	28	5 647	596	4 934	713	1 408
Ahvenanmaan — Ålands ..	238	15	19	15	1	116	1	375	31	347	28	37
Hämeen — Tavastehus ...	3 564	165	592	305	66	1 810	20	6 052	550	5 301	751	1 359
Kymen — Kymmene ...	1 910	127	374	213	18	1 115	13	3 430	365	3 006	424	1 055
Mikkelin — S:t Michels ...	826	146	216	147	17	248	5	1 312	315	1 036	276	403
Pohjois-Karjalan — Norra Karelens	838	135	152	105	15	534	8	1 547	266	1 341	206	1 233
Kuopion — Kuopio	1 153	163	243	159	22	608	11	2 037	349	1 709	328	937
Keski-Suomen — Mellersta Finlands	1 127	132	211	153	19	565	6	1 928	309	1 636	292	652
Vaasan — Vasa	2 196	169	412	227	26	1 248	14	3 896	435	3 375	521	613
Oulun — Uleåborgs	1 533	141	395	272	37	657	10	2 632	460	2 143	489	1 072
Lapin — Lapplands	1 080	170	218	148	29	490	7	1 824	360	1 472	352	364
Koko maa — Hela riket — Whole country	26 259	1 911	4 385	2 510	476	12 593	189	43 902	5 058	38 363	5 539	10 807

Elokuu 1962 — Augusti 1962 — August 1962

Uudenmaan — Nylands ..	1 457	75	174	73	11	742	11	2 395	165	2 236	159	327
Turun-Porin — Åbo-B:borgs	414	34	32	15	2	82	2	532	53	481	51	321
Ahvenanmaan — Ålands ..	53	6	2	2	—	12	—	67	8	62	5	5
Hämeen — Tavastehus ...	618	21	104	37	8	326	4	1 060	69	947	113	75
Kymen — Kymmene ...	290	18	23	10	—	119	—	432	28	409	23	120
Mikkelin — S:t Michels ...	114	24	17	12	2	51	—	184	38	159	25	84
Pohjois-Karjalan — Norra Karelens	121	20	13	4	—	46	—	180	25	163	17	90
Kuopion — Kuopio	196	13	26	12	1	99	—	322	26	291	31	106
Keski-Suomen — Mellersta Finlands	190	27	14	12	2	75	—	281	40	254	27	194
Vaasan — Vasa	318	16	42	17	2	144	—	506	37	458	48	85
Oulun — Uleåborgs	262	20	45	28	7	172	2	488	55	428	60	344
Lapin — Lapplands	296	24	23	18	3	148	—	470	46	424	46	172
Koko maa — Hela riket — Whole country	4 329	298	515	240	38	2 016	19	6 917	590	6 312	605	1 923

¹⁾ Ennen 1. 1. 1956 sisältyvät ns. farmariautot pakettiautojen ryhmään, sen jälkeen henkilöautojen ryhmään.²⁾ Före 1. 1. 1956 ingår stationsvagnar i gruppen »paketbilar», därefter i gruppen »personbilar».³⁾ Before 1. 1. 1956 station wagons are included in the group »vans», after that date in the group »cars».⁴⁾ Korjatut luvut — Korrigerade tal — Corrected figures.

25. Valtionrautatiet — Statsjärnvägarna — State railways

Vuosi ja kuukausi År och månad Year and month	Kaupallisessa liikenteessä kuljetettu tavaramäärä Befordrad gods i kommersiell trafik Freight carried in commercial traffic		Varsinaiset matkustajat Egentliga resande Passengers carried	Tulot henkilöliikenteestä Inkomster av persontrafiken Receipts from passenger traffic	Tulot tavaraliikenteestä Inkomster av godstrafiken Receipts from freight traffic	Tulot kaikkiaan Summa inkomster Total receipts	Varsinaiset menot Egentliga utgifter Expenditure proper	Ylijäämä (+) tai vajaus (—) Överskott (+) eller underskott (—) Net surplus (+) or deficit (—)
	1 000 t	1 000 000 t-km						
1956	17 910	4 424	36 444	5 802	18 495	27 184	28 982	-1 798
1957	17 688	4 334	33 652	6 128	19 470	28 543	30 329	-1 786
1958	16 140	4 063	31 169	6 462	20 007	29 624	29 854	-230
1959	17 044	4 205	33 392	6 571	20 791	30 885	31 275	-390
1960	19 041	4 865	34 927	6 739	23 557	34 456	33 770	+ 686
1961	18 784	4 719	*38 164	7 245	24 354	35 686	35 904	-218
1961 II	1 334	361	2 932	467	2 118	2 798	2 785	+ 13
1961 III	1 485	396	3 167	581	1 841	2 611	2 838	-227
1961 IV	1 463	362	3 091	537	2 131	2 910	2 857	+ 53
1961 V	1 609	384	3 127	586	1 790	2 618	2 980	-362
1961 VI	1 523	368	2 814	813	2 279	3 313	3 136	+ 177
1961 VII	1 598	391	3 411	884	1 725	2 934	3 002	-68
1961 VIII	1 715	422	2 792	787	2 303	3 894	2 841	+1 053
1961 IX	1 679	417	3 468	491	1 928	2 680	2 914	-234
1961 X	1 835	464	3 101	506	2 359	3 137	2 880	+ 257
1961 XI	1 669	414	3 100	464	1 928	2 657	2 869	-212
1961 XII	1 405	354	3 370	678	2 198	3 723	4 455	-732
1962 I	1 505	402	3 826	472	2 103	2 770	2 406	+ 364
1962 II	1 391	383	3 166	465	2 196	2 907	3 274	-367
1962 III	1 586	469	3 363	494	1 929	2 638	3 169	-532
1962 IV	1 513	421	3 250	639	2 282	3 142	3 081	+ 61
1962 V	1 564	402	2 909	573	2 036	2 835	3 050	-215
1962 VI			2 839	909	2 404	3 564	3 418	+ 146
1962 VII				924	1 641	2 802	2 956	-154

26. Ulkomainen merenkulku — Sjöfarten mellan Finland och utlandet — Foreign shipping

Vuosi ja kuukausi År och månad Year and month	Saapuneet alukset — Ankomma fartyg — Vessels entered						Lähteneet alukset — Avgångna fartyg — Vessels cleared					
	Luku — Antal Number		nettotonnia 1 000 nettoton tons		Tuotu tavaramäärä Importerad varumängd Tons imported 1 000 t	Siitä suomal. aluksilla Därav med finska fartyg Of which with Finnish vessels	Luku — Antal Number		nettotonnia 1 000 nettoton tons		Viety tavaramäärä Exporterad varumängd Tons exported 1 000 t	Siitä suomal. aluksilla Därav med finska fartyg Of which with Finnish vessels
	Kaikkiaan Summa Total	Niistä suomal. Därav finska Of which Finnish	Kaikkiaan Summa Total	Lastissa Lastförande With cargo			Kaikkiaan Summa Total	Niistä suomal. Därav finska Of which Finnish	Kaikkiaan Summa Total	Lastissa Lastförande With cargo		
1956	8 032	2 535	6 251	4 152	6 797	3 709	8 069	2 579	6 273	4 936	7 440	2 831
1957	9 134	2 820	6 794	4 483	7 064	3 855	9 125	2 779	6 786	-5 175	7 437	2 796
1958	9 598	2 728	6 735	4 287	6 044	3 621	9 609	2 751	6 753	5 408	7 603	2 620
1959	11 432	3 315	7 718	4 932	6 761	4 383	11 449	3 299	7 773	6 221	8 829	3 199
1960	13 795	4 159	9 354	6 281	8 955	5 373	13 826	4 156	9 376	7 416	10 400	3 555
1961	15 554	5 150	10 042	6 721	8 993	5 711	15 534	5 138	10 081	7 901	11 026	3 993
1961 IV	859	282	588	419	677	422	828	280	573	403	602	256
1961 V	1 292	421	887	591	794	494	1 273	443	859	625	866	311
1961 VI	1 945	611	1 145	729	825	517	1 858	611	1 100	912	1 155	361
1961 VII	2 266	703	1 190	753	696	420	2 238	697	1 218	1 061	1 348	360
1961 VIII	2 142	672	1 196	759	823	508	2 210	693	1 229	1 025	1 351	414
1961 IX	1 705	543	962	601	814	505	1 774	543	983	826	1 263	389
1961 X	1 512	449	919	579	903	541	1 471	439	890	713	1 074	374
1961 XI	1 273	399	849	572	891	519	1 283	390	828	624	946	343
1961 XII	949	366	731	559	913	584	984	352	791	534	775	317
*1962 I	687	303	677	509	766	534	720	300	678	474	697	342
1962 II	488	229	509	398	591	415	503	231	544	366	497	272
1962 III	482	251	575	433	529	412	496	254	562	400	532	296
1962 IV	676	277	598	459	692	465	583	263	564	401	509	268
1962 V	1 305	462	881	627	815	526	1 280	470	883	633	867	332
1962 VI	1 762	634	1 066	746	846	567	1 782	661	1 085	863	1 028	368
1962 VII	2 194	778	1 382	974	921	568	2 155	749	1 347	1 089	1 149	320
1962 VIII	1 995	736	1 225	861			2 076	749	1 291	1 057		

27. Kauppalaivasto — Handelsflottan — Merchant fleet

Vuoden ja kuukauden lopussa Vid utgången av End of	Koko kauppalaivasto Hela handelsflottan Whole merchant fleet		Höyryalukset Ångfartyg Steamers		Moottorialukset Motorfartyg Motor ships	
	Luku Antal Number	1 000 brutto- tonnia brutto- tonnage	Luku Antal Number	1 000 brutto- tonnia brutto- tonnage	Luku Antal Number	1 000 brutto- tonnia brutto- tonnage
1956	583	767	293	424	173	331
1957	576	777	274	401	186	364
1958	538	755	252	362	183	383
1959	517	718	223	312	196	396
1960	521	801	216	314	217	478
*1961	533	820	200	295	250	517
*1961 VIII ..	537	821	203	297	246	515
IX ..	536	816	200	291	248	515
X ..	537	824	200	293	249	522
XI ..	535	817	199	291	250	517
XII ..	533	820	200	295	250	517
*1962 I ..	540	831	202	299	255	525
II ..	539	838	201	297	256	533
III ..	536	838	198	295	259	535
IV ..	541	844	198	295	265	541
V ..	542	843	195	290	269	545
VI ..	546	854	195	290	273	557
VII ..	552	860	196	294	276	559
VIII ..	550	866	196	299	275	558

28. Kotimaisten lentoyhtiöiden säännöllinen lentoliikenne

Inhemiska flygbolags reguljära flygtrafik

Scheduled air traffic of Finnish companies

Vuosi ja kuukausi År och månad Year and month	Lento-km Flyg-km Kilometres flown	Matkustaja-km Passagerar-km Passenger-km	Matkustajien luku Antal passagerare Passengers carried	Rahtia ja postia Frakt och post Freight and mail
	1 000			1 000 ton-km
1956	8 044	143 080	353 380	1 679
1957	9 959	169 018	409 757	1 740
1958	10 362	177 351	424 145	2 269
1959	11 000	186 084	434 835	3 696
1960	11 499	228 050	549 884	4 113
1961	11 100	240 225	542 986	4 060
1961 I	927	14 052	34 480	323
II	846	14 277	34 696	335
III	945	19 192	44 758	401
IV	998	20 437	46 284	341
V	640	18 870	34 094	171
VI	899	24 445	50 710	303
VII	1 056	23 867	56 871	286
VIII	1 039	23 290	56 132	333
IX	995	23 273	51 679	364
X	944	20 823	45 360	373
XI	899	19 314	44 109	383
XII	910	18 386	43 813	446
1962 I	924	17 639	41 266	377
II	862	17 942	40 127	629
III	1 011	23 522	53 361	414

29. Posti- ja lennätinlaitos — Post- och telegrafverket — Postal, telegraphic and telephone services

Vuosi ja kuukausi År och månad Year and month	Postitulot Post- inkomster Postal revenue	Puhelin- tulot Telefon- inkomster Revenue from telephone service	Lennätin- tulot Telegraf- inkomster Revenue from telegraphic service	Muita tuloja Övriga inkomster Other revenue	Yhteensä Summa Total revenue	Kaukopuhelut Fjärrsamtal Trunk calls		Sähkösanomat Telegram Telegrams		Telexkirjoitus Telexskrivning Telex calls		
	Milj. mk — Mill. mk					1 000		kotimaassa (3 min. jaks.) inrikes (3 min. period.) 1)	ulkomaille (minuu- teissa) till ut- landet (1 minu- ter) 2)	kotimaassa inrikes within Finland	ulkomaille till ut- landet abroad	kotimaassa (sykäyk- siä) 3)
1956 ..	7 758.4	4 171.2	486.0	137.0	12 552.6	76 065	2 036	695	487	2 424	624	
1957 ..	8 934.2	4 539.3	542.5	113.1	14 129.1	75 962	1 983	691	452	2 587	654	
1958 ..	10 126.9	5 144.7	615.6	129.8	16 017.1	77 182	2 027	664	446	2 518	762	
1959 ..	10 792.1	6 231.2	679.4	180.0	17 882.8	82 162	2 265	678	486	*) 1 513	927	
1960 ..	11 613.5	7 351.3	806.7	203.1	19 974.6	82 754	2 629	675	475	5 999	1 165	
*1961 ..	12 161.6	8 042.2	871.2	227.1	21 302.2	88 483	3 121	714	460	7 903	1 402	
*1961 VI	929.2	717.5	75.3	14.2	1 736.2	7 215	261	64	42	804	123	
VII	855.7	654.6	84.5	13.8	1 608.6	6 828	240	61	38	624	113	
VIII	892.7	608.0	46.7	16.3	1 563.7	7 546	263	62	41	706	123	
IX	961.4	688.5	76.7	16.5	1 743.1	7 524	271	58	42	695	129	
X	1 013.5	809.1	94.5	14.1	1 931.2	7 961	274	56	42	762	136	
XI	1 068.6	590.8	78.6	14.1	1 752.1	7 776	287	56	41	772	136	
XII	1 775.0	742.0	67.4	50.9	2 635.2	7 378	274	67	36	770	110	
*1962 I	708.2	752.5	89.8	265.2	1 815.7	7 941	268	54	34	660	126	
II	701.1	614.5	63.5	270.3	1 649.4	7 305	271	51	32	758	121	
III	807.1	745.2	76.9	297.7	1 926.9	8 192	294	59	35	600	135	
IV	764.1	796.4	68.9	285.8	1 915.2	7 647	265	55	32	749	121	
V	780.3	648.9	74.4	281.0	1 784.7	8 338	303	79	38	790	147	
VI	730.8	767.9	66.3	276.2	1 841.2	7 546	293	68	38	825	140	
VII	655.1	738.2	87.7	284.8	1 765.8	7 129	280	590	35	893	131	

*) Liikenne on ilmoitettu minuutteina elokuun alkuun 1959 saakka ja sen jälkeen liikenteen osittain automatisoituessa eripituisina maksusykäyksinä, joihin sisältyy myöskin käsivälitteinen liikenne maksusykäyksiksi muunnettuna — *) Lisäksi 2,03 milj. automaattisen liikenteen eripituisia maksusykäyksiä.

*) Trafiken har till början av augusti 1959 angivits i minuter och därefter, sedan en partiell övergång till automatisk trafik skett, i form av betalningsimpulser av olika längd. Det antal impulser som angivits innefattar även den manuella trafiken omräknad i betalningsimpulser — *) Där till 2,03 milj. taximpulser av olika längd i automattrafik.

1) Within Finland (3-minute periods) — 2) Abroad (minutes).

*) Traffic is indicated in minutes until August, 1959, and after that date, automatic service having been partly introduced, in taxable pulses with different intervals; the pulse number also includes the manual traffic figures converted into taxable pulses — *) In addition 2.03 million counting impulses of different length in automatic service.

30. Elintarvikkeiden ym. vähittäiskauppahintoja ¹⁾ — Detaljhandelspriser för livsmedel m.m. ¹⁾ — Retail prices for provisions etc. ¹⁾

Vuosi ja kuukausi År och månad Year and month	Maito, kuorima- ton ²⁾ Mjlk, oskummad ³⁾ Whole milk ³⁾	Meijerivoi Mejerismör Dairy butter	Margarini Margarin Margarine	Munat Ägg Eggs	Perunat Potatis Potatoes	Herneet, kuivatut Ärter, torkade Dried peas	Vehnäjau- hot, hienot Vetemjöl, fint Wheat flour	Ruisjauhot, tavalliset Rågmjöl, vanligt Rye meal	Kaura- suurimot, litistetyt Havregryn, manglade Rolled oats	Manna- suurimot Mannagryn Semolina
	Markkaa kilolta — Mark per kg — Marks per kilogram									
1956	30: 43	415: 23	223: 94	249: 06	³⁾ 72: 93	80: 20	45: 34	38: 59	67: 84	50: 85
1957	33: 85	511: 73	279: 33	258: 75	³⁾ 56: 56	80: 70	50: 99	43: 66	72: 57	57: 27
1958	37: 25	476: 34	316: 05	271: 13	18: 77	86: 65	⁴⁾ 186: 44	55: 01	74: 85	76: 03
1959	39: 68	450: 67	316: 05	279: 80	20: 22	101: 38	⁴⁾ 219: 81	56: 53	84: 72	87: 85
1960	41: 07	464: —	316: 05	303: 35	21: 66	107: 68	⁴⁾ 232: 43	59: 90	89: 62	91: 07
1961	41: 23	464: —	316: 05	294: 80	18: 41	105: 40	⁴⁾ 193: 98	60: 26	90: 02	95: 48
1961 VII..	40: 55	464: —	316: 05	291: 10	17: 05	105: 54	⁵⁾ 192: 91	60: 30	90: 03	95: 18
VIII..	40: 55	464: —	316: 05	302: 95	28: 42	106: 42	⁵⁾ 193: 42	60: 30	90: 04	95: 24
IX..	41: 20	464: —	316: 05	307: 49	21: 38	104: 63	⁵⁾ 197: 25	60: 25	90: 05	97: 41
X..	41: 55	464: —	316: 05	269: 65	20: 48	103: 07	⁵⁾ 197: 85	60: 27	90: 05	97: 63
XI..	42: 09	464: —	316: 05	271: 08	21: 29	103: 99	⁵⁾ 198: 45	60: 30	90: 01	97: 66
XII..	42: 55	464: —	316: 05	294: 12	22: 64	105: 86	⁵⁾ 198: 72	60: 30	90: 01	97: 67
1962 I..	42: 55	464: —	316: 05	278: 64	24: 76	107: 20	⁵⁾ 199: 42	60: 32	90: 02	97: 71
II..	42: 55	464: —	316: 05	263: 40	26: 54	108: 31	⁵⁾ 201: 15	60: 36	90: 02	99: 59
III..	42: 55	464: —	316: 05	259: 12	28: 43	107: 71	⁵⁾ 205: 10	61: 58	90: 12	100: 25
IV..	42: 55	464: —	316: 05	282: 24	29: 94	107: 87	⁵⁾ 205: 33	61: 82	90: 18	100: 32
V..	42: 55	464: —	316: 05	276: 79	30: 52	107: 47	⁵⁾ 205: 26	61: 85	90: 21	100: 30
VI..	42: 55	464: —	316: 05	261: 03	32: 18	107: 79	⁵⁾ 205: 38	61: 88	90: 27	100: 47
VII..	42: 55	464: —	316: 05	286: 30	41: 53	108: 72	⁵⁾ 205: 53	61: 91	90: 26	100: 47
VIII..	42: 55	464: —	316: 05	287: 18	⁶⁾ 45: 69	109: 71	⁵⁾ 205: 46	61: 80	90: 28	100: 68

Vuosi ja kuukausi År och månad Year and month	Ruisleipä, kova (näkki- leipä) Rågbröd, hårt (knäcke- bröd) Crisp rye bread	Ruisleipä, pehmeä RÅebröd mjukt Rye bread	Stanliha, tuore, kylikilja Fläsk, färskt, sidfläsk Fresh pork	Silakka, tuore Strömming, färsk Fresh Baltic herring	Silakka, suolattu Strömming, saltad Salted Baltic herring	Silli, suolattu Sill, saltad/ Salted herring	Palasokeri Bitsocker Lump sugar	Koivuhalot, pitkät, kotin- ajettuina ⁷⁾ Björkved, lång, hemkörd ⁸⁾ Birch fuel wood ⁸⁾	Savukkeet ⁹⁾ Cigaretter ⁹⁾ Cigarettes ⁹⁾
	Markkaa kilolta — Mark per kg — Marks per kilogram								
1956	78: 18	45: 67	338: 01	112: 39	81: 29	65: 90	101: 89	7 677: 71	60: —
1957	86: 10	51: —	353: 55	124: 80	95: 30	75: 11	147: 48	7 835: 78	74: 82
1958	104: 95	⁷⁾ 50: 17	333: 73	128: 25	107: 74	172: 50	133: 91	7 195: 32	92: 70
1959	111: 97	⁷⁾ 53: 25	355: 73	112: 99	109: 40	192: 69	133: 86	6 599: 63	95: —
1960	120: 96	⁷⁾ 56: 75	415: 75	120: 15	122: 31	205: 15	133: 80	6 488: 76	95: —
1961	126: 77	⁷⁾ 59: 17	394: 77	121: 06	141: 10	215: 69	133: 80	6 940: 41	90: —
1961 VII..	127: 50	⁷⁾ 59: 27	386: 69	100: 14	138: 06	211: 44	133: 81	6 897: 51	90: —
VIII..	127: 50	⁷⁾ 59: 31	385: 85	127: 13	143: 22	210: 90	133: 81	6 928: 67	90: —
IX..	127: 53	⁷⁾ 59: 32	385: 85	125: —	144: 44	208: 01	133: 81	7 040: 54	90: —
X..	127: 49	⁷⁾ 59: 49	396: 56	128: 53	142: 09	208: 77	133: 81	7 073: 50	90: —
XI..	127: 52	⁷⁾ 59: 49	407: 92	123: 51	144: 45	210: 47	133: 81	7 100: 28	90: —
XII..	127: 53	⁷⁾ 59: 49	413: 72	131: 77	144: 47	211: 37	133: 81	7 141: 41	90: —
1962 I..	127: 53	⁷⁾ 59: 50	415: 04	132: 91	145: 21	211: 58	133: 81	7 169: 43	90: —
II..	127: 54	⁷⁾ 59: 63	415: 39	154: 64	150: 01	215: 97	133: 81	7 218: 65	90: —
III..	127: 56	⁷⁾ 62: 03	414: 25	159: 63	147: 04	215: 90	133: 81	7 256: 38	90: —
IV..	129: 68	⁷⁾ 62: 70	393: 65	109: 75	146: 87	217: 85	133: 81	7 329: 26	90: —
V..	127: 47	⁷⁾ 62: 85	393: 82	78: 69	147: 05	219: 04	133: 81	7 325: 68	90: —
VI..	128: 44	⁷⁾ 62: 89	390: 31	68: 78	145: 02	221: 36	133: 81	7 385: 42	92: 41
VII..	128: 48	⁷⁾ 62: 91	391: 53	77: 29	146: —	221: 88	133: 81	7 403: 69	99: 91
VIII..	128: 50	⁷⁾ 62: 90	391: 83	110: 25	146: 65	220: 44	133: 81	7 420: 13	104: 06

¹⁾ Sosiaalisen tutkimustoimiston keräämiä vähittäiskaupan keskihintoja 33 paikkakunnan hintatietojen mukaan — ²⁾ Markkaa litralta — ³⁾ Markkaa 5 litralta — ⁴⁾ Markkaa 2.5 kg:n pakkaukselta — ⁵⁾ Markkaa 2 kg:n pakkaukselta — ⁶⁾ Uudet perunat — ⁷⁾ Markkaa 800 gr:ta — ⁸⁾ Markkaa sylettä (4 m³) — ⁹⁾ Markkaa laatikolta.

¹⁾ Genomsnittspris för minuthandeln enligt prisuppgifter från 33 orter, samlade av Byrån för social forskning — ²⁾ Mark per liter — ³⁾ Mark per 5 liter — ⁴⁾ Mark per förpackning à 2.5 kg — ⁵⁾ Mark per förpackning à 2 kg — ⁶⁾ Nyperunat — ⁷⁾ Mark per 800 gr — ⁸⁾ Mark per famn (4 m³) — ⁹⁾ Mark per ask.

¹⁾ Average retail prices based on price data from 33 localities, gathered by the Bureau of Social Research — ²⁾ Marks per litre — ³⁾ Marks per 5 litres — ⁴⁾ Marks per carton of 2.5 kg — ⁵⁾ Marks per carton of 2 kg — ⁶⁾ New potatoes — ⁷⁾ Marks per 800 gr — ⁸⁾ Marks per 4 cu. m — ⁹⁾ Marks per packet.

31. a. Tukkuhinta- ja Partiprisindeksi — Wholesale price index

1935 = 100. Ryhmien painot ilmoitettu sulussa — Gruppvikterna angivna inom parentes — Group weights in parentheses

Vuosi ja kuukausi År och månad Year and month	Koti- markkina- tavarain yleisindeksi Generalindex för hemma- marknads- varor General index of home market goods	Ryhmäindeksit — Gruppindex — Group indices									
		Eläinkun- nasta saa- dut elin- tarvikkeet Animaliska livsmedel Foodstuffs of animal origin	Vilja ja viljatuot- teet Spannmål o. spannmåls- produkter Cereals and cereal products	Muut kasvi- kunnasta saadut elin- tarvikkeet Övriga vege- tabiliska livsmedel Other vegetable foodstuffs	Rehut Foder- medel Fodder	Lannoit- teet Gödsel- medel Fer- tilizers	Poltto- aineet ja voitelu- öljyt Bränsle o. smörj- oljor Fuel and lubricants	Metallit ja metalliteolli- suustavarat Metaller o. metall- industrivaror Metals and products of the metal industry	Kivi-, savi- ja lasi- tavarat Sten-, ler- o. glasvaror Stone, clay & glass ware	Kemialla- teknilliset tavarat Kemisk- tekniska varor Chemicals	Vuodat ja nahkatavarat Hudar och lädervaror Skins and leather goods
		(100.00)	(9.38)	(9.22)	(15.05)	(1.99)	(0.94)	(4.78)	(16.99)	(2.79)	(3.95)
1956 ...	1 785	1 963	1 263	1 644	1 730	791	2 747	1 761	1 669	1 713	1 356
1957 ...	1 954	2 248	1 415	2 111	2 119	909	2 934	1 880	1 718	1 888	1 436
1958 ...	2 113	2 259	1 668	2 286	2 223	1 045	2 527	2 122	1 781	2 251	1 594
1959 ...	2 096	2 217	1 795	2 221	2 269	1 123	2 331	2 059	1 755	2 157	1 979
1960 ...	2 178	2 412	1 875	2 193	2 343	1 166	2 351	2 134	1 716	2 094	1 879
1961 ...	2 196	2 429	1 898	2 048	2 203	1 172	2 466	2 119	1 716	2 142	1 890
1961 V	2 210	2 417	1 906	2 113	2 257	1 237	2 473	2 126	1 720	2 147	1 913
VI	2 188	2 351	1 906	2 015	2 257	1 237	2 466	2 126	1 720	2 137	1 892
VII	2 185	2 415	1 909	1 974	2 199	1 084	2 466	2 119	1 720	2 150	1 911
VIII	2 189	2 415	1 909	1 991	2 157	1 103	2 466	2 124	1 720	2 146	1 905
IX	2 181	2 443	1 876	1 962	2 117	1 107	2 466	2 104	1 720	2 155	1 935
X	2 182	2 411	1 875	1 981	2 117	1 123	2 486	2 096	1 720	2 153	1 899
XI	2 195	2 448	1 884	2 005	2 148	1 142	2 486	2 117	1 720	2 157	1 908
XII	2 198	2 444	1 895	2 027	2 148	1 159	2 486	2 115	1 720	2 158	1 894
1962 I	2 206	2 458	1 909	2 049	2 148	1 180	2 486	2 118	1 728	2 114	1 894
II	2 214	2 507	1 919	2 072	2 150	1 216	2 486	2 115	1 728	2 109	1 832
III	2 221	2 480	1 930	2 082	2 243	1 228	2 560	2 116	1 739	2 114	1 836
IV	2 231	2 477	1 962	2 115	2 246	1 228	2 634	2 110	1 740	2 103	1 832
V	2 223	2 423	1 970	2 089	2 246	1 228	2 634	2 111	1 749	2 104	1 829
VI	2 234	2 409	1 972	2 168	2 257	1 165	2 634	2 116	1 749	2 092	1 823
VII	2 255	2 427	1 972	2 289	2 267	1 091	2 634	2 135	1 776	2 106	1 829
VIII	2 249	2 432	1 981	2 227	2 241	1 110	2 634	2 160	1 776	2 105	1 814

Vuosi ja kuukausi År och månad Year and month	Erikoisindeksit Specialindex Special indices		Tuonti- tavarain (cif) yleis- indeksi General- index för import- varor (cif) General index of import goods (cif)	Ryhmäindeksit — Gruppindex — Group indices									
	Jalostam. ja väh. jalost. tav. Obearb. o. oväsentigt bearb. varor Raw mater- ials and articles mainly un- manu- factured	Olell. jalost. tav. Väsent- ligt bearb. varor Articles wholly or mainly manu- factured		Vilja ja vilja- tuotteet Spannmål och spannmåls- produkter Cereals and cereal products	Muut kasvi- saadut elin- tarvikkeet Övriga vege- tab. livs- medel Other vegetable foodstuffs	Rehut Foder- medel Fodder	Lannoit- teet Gödsel- medel Fer- tilizers	Poltto- aineet ja voitelu- öljyt Bränsle och smörj- oljor Fuel and lubricants	Metallit ja metalli- teollisuus- tavarat Metaller o. metall- industrivaror Metals and products of the metal industry	Kemiallistek- nilliset tavarat Kemisk- tekniska varor Chemicals	Vuodat ja nahka- tavarat Hudar och lädervaror Skins and leather goods	Kautsu ja kautsu- tavarat Kauts- schuk och kauts- schuk- varor Rubber and rubber products	Kehruu- ain. ja kutoma- tavarat Spånads- ämnen och textil- varor Textiles and textile products
	(58.08)	(41.92)		(100.00)	(5.27)	(11.72)	(3.55)	(3.01)	(8.92)	(35.38)	(8.60)	(3.87)	(1.61)
1956 ...	2 066	1 396	1 572	1 364	2 460	1 798	801	1 927	1 573	1 402	753	1 212	1 253
1957 ...	2 231	1 569	1 780	1 550	2 948	1 888	877	2 214	1 777	1 538	792	1 205	1 386
1958 ...	2 391	1 726	1 971	1 828	3 063	2 064	1 053	2 002	2 029	1 728	1 012	1 330	1 688
1959 ...	2 359	1 732	1 864	1 746	2 556	2 073	1 012	1 859	2 000	1 551	1 481	1 340	1 565
1960 ...	2 474	1 767	1 874	1 763	2 621	2 201	1 018	1 705	2 048	1 535	1 177	1 597	1 578
1961 ...	2 491	1 787	1 841	1 676	2 542	2 044	1 013	1 640	2 025	1 570	1 117	1 397	1 597
1961 V	2 514	1 789	1 835	1 656	2 567	2 007	1 009	1 625	2 023	1 571	1 133	1 299	1 578
VI	2 476	1 789	1 829	1 642	2 512	2 029	1 015	1 621	2 022	1 562	1 074	1 299	1 598
VII	2 474	1 785	1 849	1 652	2 558	2 040	1 015	1 617	2 034	1 586	1 133	1 396	1 623
VIII	2 478	1 788	1 839	1 642	2 526	2 115	1 016	1 613	2 027	1 575	1 133	1 396	1 594
IX	2 466	1 787	1 853	1 678	2 580	2 115	1 015	1 667	2 011	1 589	1 133	1 393	1 627
X	2 467	1 787	1 838	1 687	2 575	2 087	1 014	1 656	1 995	1 584	1 108	1 332	1 599
XI	2 483	1 797	1 858	1 679	2 545	2 020	1 020	1 689	2 049	1 590	1 141	1 332	1 607
XII	2 488	1 797	1 829	1 679	2 340	1 992	1 017	1 669	2 049	1 593	1 116	1 372	1 599
1962 I	2 498	1 802	1 865	1 704	2 440	2 031	1 016	1 728	2 066	1 582	1 141	1 340	1 661
II	2 508	1 806	1 854	1 705	2 367	2 030	1 011	1 748	2 065	1 572	1 099	1 264	1 658
III	2 518	1 809	1 854	1 705	2 373	2 055	1 014	1 744	2 062	1 581	1 116	1 234	1 648
IV	2 531	1 816	1 855	1 881	2 357	2 051	1 011	1 730	2 045	1 561	1 116	1 312	1 659
V	2 516	1 817	1 845	1 935	2 285	2 072	1 012	1 729	2 036	1 563	1 116	1 312	1 652
VI	2 509	1 853	1 854	1 933	2 290	2 097	1 027	1 724	2 030	1 542	1 116	1 308	1 712
VII	2 535	1 866	1 855	1 952	2 448	2 097	1 013	1 722	2 007	1 568	1 116	1 308	1 648
VIII	2 519	1 876											

¹⁾ Paperivanukkeelle ja sahatulle puutavaralle vuosien 1934—36 keskihinnat = 100 — ²⁾ Vuodesta 1939 lähtien muut vientitavararyhmät yleisindeksistä — ³⁾ Tukkuhinta- ja Partiprisindeksi lasketuna ilman liikevaihtoveroa — ⁴⁾ Ei ole otettu huomioon luvussa 1. 1. 1951 tapahtunutta muutosta, valmiste- ja liikevaihtoveroja. — ⁵⁾ Korjattu luku.

¹⁾ Medelprisen för pappersmassa och sågade trävaror åren 1934—36 = 100 — ²⁾ Fr. o. m. år 1939 har övriga varugrupper (13.2 % av den beräknad utan omsättningskatt — ³⁾ Med utslutande av de ändringar i omsättningsbeskattningen, som infördes 1. 1. 1951 och vilka höjde beräknad utan acciser och omsättningskatt. — ⁴⁾ Korrigerade tal.

¹⁾ For pulp and sawn goods the average prices in 1934—36 = 100 — ²⁾ Since 1939, other export items (13.2 % of the original weight sum) are without sales tax — ³⁾ The change in sales tax 1 January, 1951, is not taken into consideration. This change resulted in an increase in sales. ⁴⁾ Corrected figure.

31. b. Tukkuhintaindeksi — Partiprisindex — Wholesale price index

1949 = 100. Ryhmien painot ilmoitettu suluisa — Gruppvikterna angivna inom parentes — Group weights in parentheses

Vuosi ja kuukausi År och månad Year and month	Tavaroiden laatu ¹⁾ — Varuslag ¹⁾ — Quality of goods ¹⁾																																															
	Kokonaisindeksi Total-index Total index (100.00)	0 Elin- tarvik- keet Livs- medel (28.68)		Siitä — Därav — Of which										1 Juomat ja tupakka Drycker och tobak Beverages and tobacco (3.95)		2 Raaka- aineet (syö- väkri kel- paamat- tomat) Råvaror (icke ätbara) Crude materials (inedible) (16.03)		24 Puu- tavarat Trävaror Wood (10.69)																														
		00 Teuras- eläimet Slakt- kreatur Live animals for food (1.94)	01 Liha ja lihatuot- teet Kött och kött- varor Meat and meat- prepara- tions (3.28)	02 Maito- talous- tuotteet ja munat Mjöl- k- och mejeri- produkter och ägg Dairy products and eggs (8.80)	04 Vilja ja viljatuot- teet Spannmål och spann- målspro- dukter Cereals and ce- real prepa- rations (5.02)	05 Hedelmät ja keittiö- kasvit Frukter och köks- växter Fruits and vegetables (1.59)	06 Sokeri ja sokerival- misteet Socker och soc- kervaror Sugar and sugar pre- parations (2.68)	07 Kahvi, tee, kaakao ja suklaa Kaffe, te, kakao och choklad Coffee, tea, cocoa and chocolate (3.31)	1 Juomat ja tupakka Drycker och tobak Beverages and tobacco (3.95)	2 Raaka- aineet (syö- väkri kel- paamat- tomat) Råvaror (icke ätbara) Crude materials (inedible) (16.03)	24 Puu- tavarat Trävaror Wood (10.69)																																					
1957	176	187	225	180	157	215	159	250	161	165	190	200	1961	1962	1961	1962	1961	1962	1961	1962	1961	1962	1961	1962	1961	1962	1961	1962	1961	1962																		
1958	190	197	219	182	164	259	201	212	177	191	205	211	201	202	212	209	256	249	221	212	177	175	298	308	171	221	216	218	158	121	195	182	223	227	237	242												
1959	191	199	208	180	168	283	199	214	161	194	203	207	201	203	213	211	247	257	216	216	176	174	304	309	176	231	217	218	157	121	180	182	225	227	239	242												
1960	199	210	256	207	174	296	196	215	158	194	214	207	200	203	208	213	240	250	206	215	174	173	304	310	170	233	217	218	157	121	180	182	225	227	239	242												
1961	200	206	245	209	174	302	181	216	138	183	226	240	200	202	205	217	236	254	204	211	173	174	302	312	168	250	217	218	157	121	183	185	227	227	241	243												
I	201	202	212	209	256	249	221	212	177	175	298	308	171	221	216	218	158	121	195	182	223	227	237	242	201	202	212	209	256	249	221	212	177	175	298	308	171	221	216	218	158	121	195	182	223	227	237	242
II	201	203	213	211	247	257	216	216	176	174	304	309	176	231	217	218	157	120	180	182	225	227	239	242	201	203	213	211	247	257	216	216	176	174	304	309	176	231	217	218	157	120	180	182	225	227	239	242
III	200	203	208	213	240	250	206	215	174	173	304	310	170	233	217	218	157	121	180	182	225	227	239	242	200	203	208	213	240	250	206	215	174	173	304	310	170	233	217	218	157	121	180	182	225	227	239	242
IV	200	202	205	211	236	254	204	211	173	174	302	312	168	250	217	218	157	121	183	185	227	227	241	243	200	202	205	211	236	254	204	211	173	174	302	312	168	250	217	218	157	121	183	185	227	227	241	243
V	200	202	205	207	243	244	207	208	171	172	302	312	169	238	217	218	157	121	182	185	227	227	241	243	200	202	205	207	243	244	207	208	171	172	302	312	169	238	217	218	157	121	182	185	227	227	241	243
VI	199	202	201	206	243	237	202	208	171	171	302	313	172	233	217	218	123	120	182	201	227	227	241	243	199	202	201	206	243	237	202	208	171	171	302	313	172	233	217	218	123	120	182	201	227	227	241	243
VII	199	204	203	211	246	245	210	209	172	173	302	312	187	288	216	218	123	121	182	203	227	225	241	241	199	204	203	211	246	245	210	209	172	173	302	312	187	288	216	218	123	121	182	203	227	225	241	241
VIII	200	204	205	211	247	245	203	212	172	174	302	313	193	260	216	218	123	120	182	203	227	224	241	241	200	204	205	211	247	245	203	212	172	174	302	313	193	260	216	218	123	120	182	203	227	224	241	241
IX	200	204	204	204	250	210	210	174	298	179	216	216	123	182	227	241	241	200	204	204	204	250	210	210	174	298	179	216	216	123	182	227	241	241														
X	200	204	247	208	173	302	188	216	123	181	227	242	200	204	247	208	173	302	188	216	123	181	227	242																								
XI	200	206	243	209	175	303	199	216	124	181	227	242	200	206	243	209	175	303	199	216	124	181	227	242																								
XII	201	207	237	208	176	305	204	216	124	181	227	242	201	207	237	208	176	305	204	216	124	181	227	242																								

Vuosi ja kuukausi År och månad Year and month	Tavaroiden laatu — Varuslag — Quality of goods																																															
	Siitä — Därav Of which		3 Kivennäis- polttoaineet, kivennäis- öljyt, kaasua, sähkövirta ja vesi Mineralis- ka bränslen, mineralol- jor, gas, elström och vatten Mineral fuels, lubri- cants, gas, electric energy and water (3.93)		Siitä — Därav Of which		4 Kasvi- öljyt ja -rasvat Vegetabi- liska oljor och fetter Vegetable oils and fats (0.70)		5 Kemian teollisuus- tuotteet Produkter av kemisk industri Chemicals (4.20)		6 Valmis- tetut teokset Bearbe- tade varor Manu- factured goods (21.79)		Siitä — Därav — Of which																																			
	25 Paperi- vanuke Papp- massa Pulp (1.81)	26 Tekstiili- kuidut Textil- fibrer Textile fibres (1.44)	31a Kivenni- polttoaineet ja kiven- näisöljyt Minera- liska bränslen och mine- raloljor Mineral fuels and oils (2.36)	31b Kaasu, sähkö- virta ja vesi Gas, el- ström och vatten Gas, elec- tric energy and water (1.57)	4 Kasvi- öljyt ja -rasvat Vegetabi- liska oljor och fetter Vegetable oils and fats (0.70)	5 Kemian teollisuus- tuotteet Produkter av kemisk industri Chemicals (4.20)	6 Valmis- tetut teokset Bearbe- tade varor Manu- factured goods (21.79)	64 Paperi ja pahvi sekä nivistä val- mistetut teokset Papper, papp och varor därav Paper, paper- board and manu- factures thereof (2.06)	65 Langat ja kudelmät Garn och vävnader Yarn and fabrics (6.59)	66 Teokset muista kivennäis- aineista kuin metallista Varor av minera- liska äm- nen utom metaller Non- metallic mineral manu- factures thereof (2.68)	68 Epäjalot metallit Oädla metaller Base metals (5.69)																																					
1957	180	152	186	217	140	209	143	166	179	155	177	166	1961	1962	1961	1962	1961	1962	1961	1962	1961	1962	1961	1962	1961	1962	1961	1962	1961	1962																		
1958	208	158	194	220	154	233	163	182	181	176	188	181	223	212	158	162	200	199	208	205	188	190	204	199	163	160	188	190	201	202	177	184	182	185	184	181												
1959	207	149	199	212	179	231	164	183	187	174	183	187	223	212	160	163	200	202	208	209	188	190	206	200	164	163	188	190	201	202	178	186	183	186	184	181												
1960	209	160	198	209	181	212	163	188	192	177	182	188	223	209	161	164	200	202	207	209	188	190	204	200	163	162	188	190	201	202	179	186	182	186	183	179												
1961	221	162	199	206	189	204	161	189	201	180	189	189	223	209	165	162	200	202	207	209	188	190	204	200	163	162	188	190	201	202	179	186	182	186	183	179												
I	223	212	158	162	200	199	208	205	188	190	204	199	163	160	188	190	201	202	177	184	182	185	184	181	223	212	158	162	200	199	208	205	188	190	204	199	163	160	188	190	201	202	177	184	182	185	184	181
II	223	212	160	163	200	199	208	205	188	190	206	199	164	162	188	190	201	202	178	184	182	185	185	181	223	212	160	163	200	199	208	205	188	190	206	199	164	162	188	190	201	202	178	184	182	185	185	181
III	223	212	160	163	200	202	208	209	188	190	206	200	164	163	188	190	201	202	178	186	183	186	184	181	223	212	160	163	200	202	208	209	188	190	206	200	164	163	188	190	201	202	178	186	183	186	184	181
IV	223	209	161	164	200	202	207	209	188	190	204	200	163	162	188	190	201	202	179	186	182	186	183	179	223	209	161	164	200	202	207	209	188	190	204	200	163	162	188	190	201	202	179	186	182	186	183	179
V	223	209	165	162	200	202	207	209	188	190	203	198	163	160	189	190	201	202	179	186	183	187	184	179	223	209	165	162	200	202	207	209	188	190	203	198	163	160	189	190	201	202	179	186	183	187	184	179
VI	223	209	165	162	198	202	205	209	188	190	203	198	163	158	189	190	201	202	179	186	183	187	184	179	223	209	165	162	198	202	205	209	188	190	203	198	163	158	189	190	201	202	179	186	183	187	184	179
VII	222	201	164	163	198	202	205	209	188	190	202	196	157	153	189	190	201	202	179	186	183	188	185	177	222	201	164	163	198	202	205	209	188	190	202	196	157	153	189	190	201	202	179	186	183	188	185	177
VIII	222	201	165																																													

Vuosi ja kuukausi År och månad Year and month	Tavaroiden laatu ¹⁾ — Varuslag ²⁾ — Quality of goods ³⁾												Käyttötarkoitus - Användningssyfte - Purpose											
	Siitä Därav Of which		7 Koneet ja laitteet sekä kuljetusvälineet				Siitä — Därav — Of which				8 Erinäiset valmiit tavarat		Siitä Därav Of which		1 Tuotantohyödykkeet		Siitä — Därav — Of which							
	69. Metalliteokset	Arbeten av metall	Maskiner och apparater samt transportmedel	71 Koneet ja laitteet (ei sähkökoneet)	72 Sähkökoneet, -laitteet ja -tarvikkeet	73 Kuljetusneuvot	Erinäiset valmiit tavarat	84 Vaatteet	84 Vaatteet	11 Rakennusaineet	12 Poltto- ja voiteluaineet	13 Muut maatalouden tuotantohyödykkeet	14 Muut teollisuuden tuotantohyödykkeet	11 Rakennusaineet	12 Poltto- ja voiteluaineet	13 Muut maatalouden tuotantohyödykkeet	14 Muut teollisuuden tuotantohyödykkeet							
(2.68)	(12.20)	(4.90)	(3.13)	(4.17)	(8.52)	(4.27)	(51.29)	(7.93)	(3.23)	(2.21)	(37.92)													
1957..	159	157	149	146	175	175	167	183	177	189	177	184	177	189	192	177	184							
1958..	176	175	167	159	198	190	171	198	194	192	190	201	194	192	190	190	201							
1959..	175	175	167	158	198	195	173	200	187	193	203	203	187	193	203	203	203							
1960..	183	183	174	165	206	202	180	208	194	191	213	212	194	191	213	212	212							
1961..	184	189	184	167	210	203	183	209	195	193	202	214	195	193	202	202	214							
	1961	1962	1961	1962	1961	1962	1961	1962	1961	1962	1961	1962	1961	1962	1961	1962	1961	1962						
I	184	185	187	192	181	187	167	171	209	213	202	207	180	188	211	209	194	196	193	193	206	200	216	214
II	185	185	186	194	181	193	165	171	209	21	204	208	184	191	210	209	195	196	194	193	208	203	215	214
III	185	185	187	195	182	194	165	171	209	213	203	207	182	187	210	210	195	196	194	196	208	209	214	214
IV	184	188	187	193	182	194	166	171	209	208	202	208	181	189	210	209	195	196	193	197	208	209	214	213
V	184	188	188	193	182	194	166	171	211	208	203	207	181	188	210	209	195	196	193	197	209	209	215	212
VI	184	188	189	193	186	194	166	171	211	209	202	208	180	188	209	208	195	197	192	197	209	209	213	211
VII	184	188	189	197	186	199	166	171	211	215	202	215	180	193	209	207	196	197	192	197	196	200	214	211
VIII	184	188	189	197	186	199	166	171	211	215	203	217	183	197	209	208	196	197	192	197	197	199	214	211
IX	185		190		186		167		211		205		187		208		196		192		195		213	
X	185		190		186		168		211		205		188		208		196		192		196		213	
XI	184		191		186		171		211		205		187		208		196		192		197		213	
XII	184		190		186		171		211		204		185		208		196		192		198		213	

Vuosi ja kuukausi År och månad Year and month	Käyttötarkoitus — Användningssyfte — Purpose												Alkuperä — Ursprung				Jalostusaste — Bearbetningsgrad — Stage of processing							
	2 Koneet ja laitteet		3 Kulutus- ja hyödykkeet		Siitä — Därav — Of which						1 Kotimaiset tavarat		2 Tuontitararat		1 Jalostamattomat		2 Vähän jalostatetut		3 Olennaisesti jalostatetut					
	Maskiner och apparater samt transportmedel	Maskiner och apparater samt transportmedel	31 Elintarvikkeet ja nautintoaineet	32 Vaatetus	33 Polttoaineet	34 Muut lyhytaikaiset	35 Muut pitkäaikaiset	Kotimaiset tavarat	Tuontitararat	Jalostamattomat	Vähän jalostatetut	Olennaisesti jalostatetut												
(9.89)	(38.82)	(20.35)	(9.37)	(2.61)	(2.91)	(3.58)	(79.30)	(20.70)	(26.69)	(29.22)	(44.09)													
1957..	161	170	174	157	185	184	156	177	172	187	166													
1958..	179	182	187	168	165	227	169	188	197	200	181													
1959..	180	183	188	169	158	244	163	191	193	201	183													
1960..	187	189	193	175	162	252	173	199	196	211	188													
1961..	195	190	191	178	173	253	176	202	194	213	191													
	1961	1962	1961	1962	1961	1962	1961	1962	1961	1962	1961	1962												
I	193	198	192	193	196	195	176	182	168	174	252	255	174	178	203	204	195	194	216	216	204	201	191	194
II	192	201	192	195	196	197	178	183	174	174	253	255	175	178	203	205	196	195	217	218	204	201	190	195
III	193	201	190	196	191	200	177	182	174	174	253	255	175	178	201	205	195	196	214	220	203	202	190	195
IV	193	201	188	195	189	199	177	183	174	180	253	255	175	173	201	205	195	196	212	219	203	201	190	195
V	194	201	188	193	188	194	177	182	174	180	253	254	176	173	201	204	196	195	211	215	204	200	191	195
VI	196	202	186	194	185	197	176	182	173	180	253	254	176	173	200	204	193	195	209	214	201	200	191	197
VII	196	205	188	199	187	203	176	185	173	180	253	267	176	178	201	206	193	196	210	218	201	199	191	199
VIII	196	205	190	200	191	202	178	188	173	180	253	267	176	178	202	206	193	197	213	217	201	199	191	200
IX	195		190		190		179		173		253		177		202		193		212		201		192	
X	195		190		191		180		174		253		177		202		192		212		200		192	
XI	196		191		193		180		174		254		178		203		193		213		201		193	
XII	196		192		193		179		174		254		178		203		192		214		201		192	

32. Maataloustarvikkeiden ostohintaindeksi ¹⁾
 Index för inköpsprisen på lantbruksförnödenheter ¹⁾
 Purchase prices of farm supplies, index numbers ¹⁾
 1937—39 = 100

Vuosi ja kuukausi År och månad Year and month	Väkirehut Krafftöder Concentrated feed		Väkilannoitteet Krafftödsel Fertilizers		Rakennustarvikkeet Byggnadsmaterial Building supplies		Koneet ja kalusto Maskiner och inventarier Machines and implements		Kaikki maataloustarvikkeet Alla lantbruksförnödenheter All farm supplies	
	1961	1962	1961	1962	1961	1962	1961	1962	1961	1962
1956	954		730		1 760		1 547		1 256	
1957 ...	1 174		828		1 843		1 638		1 373	
1958	1 285		936		1 960		1 806		1 506	
1959	1 320		1 041		1 990		1 851		1 563	
1960	1 342		1 084		2 003		1 885		1 594	
1961	1 259		1 043		2 023		1 931		1 588	
I	1 302	1 180	1 063	1 054	2 015	2 040	1 900	1 953	1 588	1 587
II	1 302	1 187	1 099	1 089	2 015	2 040	1 900	1 953	1 597	1 597
III	1 310	1 280	1 115	1 106	2 017	2 050	1 925	1 970	1 613	1 628
IV	1 307	1 291	1 115	1 106	2 017	2 050	1 925	1 970	1 613	1 630
V	1 301	1 291	1 115	1 106	2 017	2 050	1 925	1 970	1 612	1 630
VI	1 297	1 291	1 115	1 106	2 027	2 062	1 928	1 970	1 613	1 632
VII	1 297	1 292	942	945	2 027	2 062	1 928	1 970	1 570	1 592
VIII	1 285	1 305	960	963	2 027	2 062	1 928	1 970	1 572	1 599
IX	1 189		972		2 038		1 952		1 567	
X	1 168		990		2 038		1 952		1 568	
XI	1 171		1 008		2 038		1 952		1 573	
XII	1 178		1 026		2 040		1 953		1 579	

33. Maataloustuotteiden luovutushintaindeksi ¹⁾
 Index för lantbruksproduktens överläteelsepris ¹⁾
 Farm product price index (prices paid to producers) ¹⁾
 1937—39 = 100

Vuosi ja kuukausi År och månad Year and month	Kotieläintuotteet ²⁾ Boskapsprodukter ²⁾ Livestock products ²⁾		Pellonviljelytuotteet ²⁾ Åkerbruksprodukter ²⁾ Crop products ²⁾		Kaikki maataloustuotteet Alla lantbruksprodukter All farm products	
	1961	1962	1961	1962	1961	1962
1956	2 129		1 503		1 901	
1957	2 140		1 588		1 949	
1958	2 235		1 764		2 062	
1959	2 308		1 951		2 176	
1960	2 484		1 848		2 250	
1961	2 487		1 781		2 228	
I	2 252	2 523	1 895	1 897	2 310	2 293
II	2 523	2 511	1 896	1 932	2 293	2 298
III	2 495	2 489	1 916	1 972	2 282	2 304
IV	2 470	2 472	1 892	1 988	2 257	2 293
V	2 448	2 452	1 878	1 957	2 238	2 269
VI	2 434	2 426	1 840	1 956	2 216	2 253
VII	2 471	2 446	1 826	2 003	2 234	2 226
VIII	2 464	*2 443	1 756	*1 949	2 204	*2 261
IX	2 479		1 706		2 195	
X	2 483		1 683		2 189	
XI	2 528		1 713		2 229	
XII	2 550		1 764		2 261	

¹⁾ Pellervo-Seuran markkinatutkimuslaitoksen laskelmien mukaan — ²⁾ Maito, munat, sianliha, naudanliha, lampaanliha — ³⁾ Vehnä, ruis, ohra kaura, herne, peruna.
¹⁾ Enligt beräkningar av Pellervo-Sällskapets institut för marknadsforskning — ²⁾ Mjöl, ägg, svinkött, nötkött, fårkött — ³⁾ Vete, råg, korn, havre, ärtor, potatis.
¹⁾ Calculated by the Pellervo agricultural society — ²⁾ Milk, eggs, pork, beef, mutton — ³⁾ Wheat, rye, barley, oats, peas, potatoes.

34. Rakennuskustannusindeksi ¹⁾ — Byggnadskostnadsindex ¹⁾ — Building cost index

1951 = 100

Vuosi ja kuukausi År och månad Year and month	Kokonaisindeksi Totalindex Total index		a. Rakennustarvikkeet Byggnadsmaterial Building materials		b. Sivun- ja alarakat Sido- och underentreprenader By- and subcontractors		c. Työpalkat Arbetslöner Wages		d. Työmaan yleiskulut Allmänna kostnader på arbetsplatsen Overhead costs of the contractor		Kustannuseriä mät a-d yhteensä (rakentajan indeksi) Kostnadsposterna a-d sammanlagt (byggnadskostnadsindex) Cost groups a-d total (Contractor's index)		e. Asian- tunti- ja palkkiot Sakkun- nigarvoden Experts' fees		f. Rakennuspääoman korot Ränta på byggnadskapitalet Interest on building capital		Kokonaisindeksi huomioon- ottaen liikevaihtoveron palautus Totalindex med beaktande av återbäringen av omsättningskatt Total index after refund of purchase tax		Palautuksen määrä Återbäringens belopp Refund of	
	(1000)	(325)	(225)	(245)	(105)	(900)	(32)	(40)	1 500 mk/m ²	1 600 mk/m ²										
1956 ...	109		101		110		123		114		110		90		106					
1957 ...	113		105		113		127		119		114		93		110		109			
1958 ...	117		112		119		124		120		118		96		113		113			
1959 ...	118		110		121		128		121		119		97		114		114			
1960 ...	122		114		123		135		128		123		100		118		118			
1961 ...	128		114		128		148		136		129		105		124		124			
I ...	125	129	114	113	127	131	141	151	132	139	126	130	126	130	103	106	121	125	121	125
II ...	126	130	114	113	127	131	143	154	135	140	127	131	127	131	103	106	122	126	122	126
III ...	127	130	115	114	128	131	144	153	135	140	128	131	128	131	104	106	123	126	123	126
IV ...	127	130	114	114	128	131	145	154	136	140	128	131	128	131	104	107	123	126	123	126
V ...	128	130	114	114	128	132	147	153	136	140	129	131	129	131	105	107	124	126	124	126
VI ...	128	131	114	114	128	132	148	157	136	140	129	132	129	132	105	108	124	127	124	127
VII ...	129	134	114	114	129	134	154	158	138	154	130	135	130	135	106	110	125	130	125	130
VIII ...	128	134	114	114	129	134	150	159	137	155	130	135	130	135	105	110	124	130	124	130
IX ...	129		114		129		151		137		130		130		106		125		125	
X ...	129		114		129		151		137		130		130		106		125		125	
XI ...	129		114		129		152		138		130		130		106		125		125	
XII ...	129		114		129		152		138		130		130		106		125		125	

¹⁾ Kustannuserien painotus 4-kerroksisen kivitalon (Helsingissä) kustannussuhteiden mukaan.
¹⁾ De olika kostnadsposternas vikter bygger på kostnadsrelationerna för ett stenhus om 4 våningar (i Helsingfors).

35. Elinkustannusindeksi
Levnadskostnadsindex
Cost of living index
 X 1951 = 100

Sosiaalisen tutkimustoimiston laskelmien mukaan.
 Enligt beräkningar utförda av Byrån för social forskning.
 According to the Bureau of Social Research.

36. Kuluttajan hintaindeksi
Konsumentprisindex
Consumer price index
 X—XII 1957 = 100

Sosiaalisen tutkimustoimiston laskelmien mukaan.
 Enligt beräkningar utförda av Byrån för social forskning.
 According to the Bureau of Social Research.

Vuosi ja kuukausi År och månad Year and month	Kokonaisindeksi ¹⁾ Totalindex ¹⁾ Total index ¹⁾	Ryhmäindeksit ja (suluissa) niiden painot ²⁾ Gruppindex o. (inom parent.) deras vikter ²⁾ Group indices and their weights (in parent.) ²⁾				
		Ravinto Föda Food	Asunto Bostad Rent	Lämpö ja valo Bränsle och lyse Heating and lighting	Vaate- tus Bekläd- nad Clothing	Muut menot Övriga utgifter Miscel- laneous
	(100.0)	(43.2)	(5.6)	(5.8)	(19.6)	(21.9)
1956	111	117	218	95	76	108
1957	124	132	260	99	80	117
1958	132	140	277	102	83	129
1959	134	141	280	98	85	134
1960	138	147	298	98	86	136
1961	141	150	310	100	87	137
1961 VIII ..	140	149	306	100	88	136
IX ..	140	149	306	100	88	138
X ..	141	148	322	100	88	138
XI ..	142	150	322	100	88	138
XII ..	142	150	322	101	88	138
1962 I ..	143	152	322	101	88	139
II ..	143	152	322	102	89	139
III ..	144	154	322	102	89	140
IV ..	145	155	322	102	90	141
V ..	146	156	322	102	90	142
VI ..	146	156	322	103	90	143
VII ..	148	158	323	103	90	145
VIII ..	148	158	323	103	90	146

Vuosi ja kuukausi År och månad Year and month	Kokonaisindeksi ¹⁾ Totalindex ¹⁾ Total index ¹⁾	Ryhmäindeksit ja (suluissa) niiden painot ²⁾ Gruppindex o. (inom parentes) deras vikter ²⁾ Group indices and their weights (in parentheses) ²⁾				
		Ravinto Föda Food	Asunto Bostad Rent	Lämpö ja valo Bränsle och lyse Heating and lighting	Vaate- tus Bekläd- nad Clothing	Muut menot Övriga utgifter Miscel- laneous
	(100.0)	(38.7)	(12.9)	(4.3)	(12.6)	(27.6)
1956	103	103	102	99	103	105
1957	105	103	104	95	105	109
1958	108	108	110	95	107	111
1959	110	110	115	97	109	111
1960	110	110	114	97	109	111
1961	110	109	114	97	109	112
1961 VIII ..	111	109	119	97	109	112
IX ..	111	109	119	97	109	112
X ..	111	109	119	98	109	112
XI ..	111	110	119	98	109	112
XII ..	111	110	119	98	109	112
1962 I ..	112	112	119	98	110	113
II ..	112	112	119	99	110	113
III ..	113	113	119	99	111	114
IV ..	114	114	119	99	111	115
V ..	114	114	119	99	112	116
VI ..	115	114	119	100	112	116
VII ..	116	116	120	100	112	118
VIII ..	116	116	120	100	112	119

¹⁾ Tähän sisältyy erittelemättömien menojen ryhmä (3.9), jonka muutokset on edellytetty samoiksi kuin kokonaisindeksiin — ²⁾ Vuodesta 1958 alkaen elinkustannusindeksiin painot ovat samat kuin kuluttajan hintaindeksiin.
³⁾ Häiri lögar gruppen specificerade utgifter (3.9); förändringarna inom denna har ansetts motsvara förändringarna inom totalindex — ⁴⁾ Fr. o. m. År 1958 är vikterna för levnadskostnadsindex desamma som för konsumentprisindex.
⁵⁾ Including a group (3.9), not specified — ⁶⁾ Beginning 1958 these weights are the same as those used for the consumer price index.

37. Palkkaindeksisarjoja — Löneindexserier — Wage indexes

Vuosi ja neljännes År och kvartal Year and quarter	Maataloustyöväki ¹⁾ *) Lantbruksarbetare ¹⁾ *) Agricultural workers			Teollisuustyöväki ¹⁾ *) Industriarbetare ¹⁾ *) Industrial workers			Valtion virkamiehet ¹⁾ *) Statens tjänstemän ¹⁾ *) State employees				
	Miehet Män	Naiset Kvinnor	Yhteensä Summa Total	Miehet Män	Naiset Kvinnor	Yhteensä Summa Total	Palkkausioukat — Avlöningsklasser — Salary classes				
							33—43	25—32	15—24	6—14	Yhteensä Summa Total
	1957 = 100										
1957	100	100	100	100	100	100	100	100	100	100	100
1958	103	103	103	105	104	105	104	105	106	106	106
1959	106	106	106	111	109	111	108	108	110	112	110
1960	113	110	112	119	115	118	112	112	115	118	115
1961	119	113	117	128	124	127	⁵⁾ 121	⁵⁾ 123	⁵⁾ 123	⁵⁾ 127	⁵⁾ 124
1960 I ..	114	110	112	116	113	115	112	112	115	118	115
II ..	112	110	111	119	115	118	112	112	115	118	115
III ..	111	110	111	120	116	119	112	112	115	118	115
IV ..	116	111	114	122	117	120	112	112	115	118	115
1961 I ..	119	113	117	126	122	125	116	117	120	124	121
II ..	117	112	115	128	123	127	116	118	120	124	121
III ..	118	113	116	129	124	127	⁵⁾ 123	⁵⁾ 126	⁵⁾ 125	⁵⁾ 128	⁵⁾ 126
IV ..	123	115	120	130	125	128	⁵⁾ 126	⁵⁾ 130	⁵⁾ 128	⁵⁾ 131	⁵⁾ 129
1962 I ..	121	115	119	134	130	133	126	130	128	131	129
II ..	120	116	119				126	130	128	131	129

¹⁾ Laadittu Sosiaalisen tutkimustoimiston laskelmien mukaan — ²⁾ I neljännes tarkoittaa helmikuun, II nelj. toukokuun, III nelj. elokuun ja IV nelj. marraskuun palkkoja — ³⁾ N.k. arkkipyhäkorvaukset ml. — ⁴⁾ Vain peruspalkka otettu huomioon. — ⁵⁾ Elokuun 1 p:stä lukien takautuvasti myönnetty palkankorotukset ml.
⁶⁾ Enligt beräkningar utförda av Byrån för social forskning — ⁷⁾ I kvartalet avser februari, II kvartalet maj, III kvartalet augusti och IV kvartalet november — ⁸⁾ Inkl. s.k. helgdagsersättningar — ⁹⁾ Endast grundlönen har beaktats — ¹⁰⁾ De fr.o.m. den 1 aug. beviljade retroaktiva löneförhöjningarna medräknade.

38. Työllisyys ja työpanos

Sysselsättning och arbetsinsats
Employment and labour input

Työvoimatutkimuksen mukaan (otoksen suuruus oli 10 000 henkeä v. 1958, 20 000 vv. 1959—60 ja 30 000 v. 1961)

Enligt arbetskraftsundersökningen (urvalet omfattade 10 000 personer år 1958, 20 000 åren 1959—60 och 30 000 år 1961)

According to the Labour Force Sample Survey (size of sample 10 000 persons in 1958, 20 000 in 1959—60 and 30 000 in 1961)

Vuosi ja kuukausi ¹⁾ År och månad ¹⁾ Year and month ¹⁾	Työllinen työvoima — Sysselsatta — Employed													
	15 vuotta täyttänyt väestö Befolkning 15 år och äldre Population 15 years and over	Työvoima Arbetskraften Labour force	Yhteensä ²⁾ Summa ²⁾ Total ²⁾	Yrittäjät, avustavat perheenjäsenet Företagare, medhjälpare familjemedlemmar Self-employed and family workers	Työntekijät Arbetare Manual employees	Toimihenkilöt Funktionärer Other employees	Maatalous Lantbruk Agriculture	Metsätalous Skogsbruk Forestry	Teollisuus, käsityö Industri, hantverk Mining, manufacturing, electricity, etc.	Talonrakennus Husbyggnad House construction	Maa- ja vesirakennus Anläggningsverksamhet Other construction	Kauppa, pankit, vakuutus, kiinteistöt Handel, banker, försäkring, fastigheter Commerce	Liikenne Samfärdsel Transport, storage, communication	Palvelukset ym. Tjänster mm. Services etc.
	1 000													
1958 ...	3 032	2 079	2 015				687	125	419	96	81	211	119	277
1959 ...	3 063	2 096	2 048	759	849	438	653	118	452	99	96	219	116	294
1960 ...	3 110	2 149	2 117	752	880	483	614	140	478	119	77	232	141	315
1961 ...	3 173	2 171	2 145	741	908	495	629	142	483	124	65	252	132	317
1961 IV	3 159	2 124	2 093	709	898	486	568	175	481	108	67	243	127	321
V	3 164	2 154	2 131	747	887	496	658	105	483	117	65	249	131	321
VI	3 169	2 265	2 241	782	942	513	692	94	501	146	72	268	139	329
VII	3 174	2 271	2 249	802	931	514	737	68	502	143	66	271	139	321
VIII	3 179	2 244	2 224	801	912	508	725	71	496	145	64	264	138	319
IX	3 184	2 175	2 159	772	892	494	717	67	484	130	62	249	136	313
X	3 189	2 161	2 141	749	897	493	669	94	484	136	67	247	130	313
XI	3 194	2 149	2 127	738	890	496	621	143	479	127	63	249	129	315
XII	3 199	2 153	2 124	735	889	500	594	177	474	122	55	256	131	315
*1962 I	3 202	2 154	2 115	682	927	504	520	199	498	109	64	256	136	330
II	3 207	2 149	2 112	671	929	507	487	213	504	110	67	259	137	335
III	3 212	2 149	2 114	683	919	512	500	189	501	105	74	261	143	339
IV	3 216	2 153	2 127	703	904	519	532	156	503	110	77	263	140	343
V	3 222	2 175	2 159	725	908	525	608	94	504	125	73	266	142	345
	Työpanos — Arbetsinsats — Labour input													
Vuosi ja kuukausi ¹⁾ År och månad ¹⁾ Year and month ¹⁾	Yhteensä Summa Total	Palkattu työ Avlönat arbete Paid labour	Maatalous — Lantbruk — Agriculture		Metsätalous Skogsbruk Forestry	Teollisuus, käsityö Industri, hantverk Mining, manu- facturing, electricity etc.	Talon- rakennus Hus- byggnad House con- struction	Maa- ja vesi- rakennus Anläg- gningsver- ksamhet Other con- struction	Kauppa, pankit, vakuutus, kiinteistöt Handel, banker, försäkring, fastigheter Commerce	Liikenne Sam- färdsel Transport, storage, communi- cation	Palvelukset ym. Tjänster mm. Services etc.	ISIC 03—04,8		
			Yhteensä Summa Total	Omalla tilalla På egen lägenhet On family farm									ISIC 01	ISIC 02
	1 000 työvuotta ja -kuukausia — 1 000 manår och -månader — 1 000 man-years and man-months													
1958 ...	1 732	1 114	500	453	122	387	90	81	197	115	241			
1959 ...	1 725	1 180	450	408	110	414	94	92	203	106	258			
1960 ...	1 796	1 244	420	381	128	439	114	76	215	128	276			
1961 ...	1 852	1 293	455	418	133	450	119	61	237	120	281			
1961 IV	1 840	1 312	397	366	165	458	103	62	234	118	303			
V	1 872	1 304	489	445	102	454	114	61	239	119	294			
VI	1 872	1 264	513	468	91	449	136	62	242	123	256			
VII	1 777	1 142	562	514	62	384	132	59	238	120	220			
VIII	1 864	1 238	549	503	66	449	143	58	240	119	240			
IX	1 914	1 312	549	496	67	460	129	61	237	125	286			
X	1 906	1 333	492	448	92	466	134	66	238	120	298			
XI	1 886	1 329	444	413	135	465	125	61	238	122	296			
XII	1 869	1 330	415	389	167	457	118	56	246	124	286			
*1962 I	1 854	1 377	349	321	188	474	102	61	250	127	308			
II	1 853	1 390	330	298	192	477	103	62	249	126	313			
III	1 845	1 381	332	303	175	475	101	69	246	131	316			
IV	1 867	1 378	367	338	145	479	107	68	249	129	321			
V	1 917	1 383	446	422	90	487	124	68	250	131	319			

¹⁾ Keskimäärin viikossa — ²⁾ Ml. henkilöt, joiden ammattiasema tai elinkeino on tuntematon — ³⁾ Keskimäärin kaikkina arkipäivinä.¹⁾ I medeltal per vecka — ²⁾ Inkl. personer med okänd yrkesställning eller näring — ³⁾ I medeltal per alla vardagar.¹⁾ Average per week — ²⁾ Incl. persons with unknown status or kind of activity — ³⁾ Average on all week-days.

39. Työnhakijat ja avoimet työpaikat työnvälitystoimistoissa kuukauden vaihteessa — Arbetssökande och lediga platser i arbetsförmedlingsbyråerna vid månadsskiftet — Applicants and vacancies in employment exchange offices at the turn of the month

Tiedot vuosilta 1960—61 perustuvat työnvälitystoimistojen kuukausittain laatimiin laatimiin tilastoihin, jotka kuvaavat työvoiman kysynnän ja tarjonnan suhdetta tilastotekohetkellä — Uppgifterna för 1960—61 grundar sig på den statistik arbetsförmedlingsbyråerna uppgör under månadens sista vecka och återspeglar förhållandet mellan efterfrågan på och utbudet av arbetskraft vid tidpunkten för statistikens uppgörande — For 1960—61 the information is based upon statistics made by the employment exchange offices during last week of month and reflecting the relation between labour demand and supply at the time being

1. 1. 1962 lähtien tiedot perustuvat työnvälitystoimistojen kuukauden ensimmäisenä päivänä laatimiin tilastoihin — Fr. o.m. 1. 1. 1962 grundar sig uppgifterna på den statistik arbetsförmedlingsbyråerna uppgör den första i varje månad — Beginning Jan. 1, 1962 the information is based upon statistics made by the employment exchange offices on the 1st of the month.

Vuosi ja kuukausi År och månad Year and month	Työnhakijoita Arbetsökande Applicants for work	Avoimia työpaikkoja Lediga platser Vacancies	Näistä — Därav — Of which													
			Työntekijöitä — Arbetare — Wage earners										Toimihenkilöt Funktionärer Salaried employees			
			Maatalous Lantbruk Agriculture			Metsätalous Skogsbruk Forestry			Teollisuus, käsityö Industri, hantverk Mining, manufacturing, electricity, etc.		Rakennus- toiminta Byggnads- verksamhet Construction				Palvelukset ¹⁾ Tjänster ¹⁾ Services ¹⁾	
			Työnhakijoita Arbetsökande for work	Avoimia työpaikkoja Lediga platser Vacancies	Työnhakijoita Arbetsökande for work	Avoimia työpaikkoja Lediga platser Vacancies	Työnhakijoita Arbetsökande for work	Avoimia työpaikkoja Lediga platser Vacancies	Työnhakijoita Arbetsökande for work	Avoimia työpaikkoja Lediga platser Vacancies	Työnhakijoita Arbetsökande for work	Avoimia työpaikkoja Lediga platser Vacancies			Työnhakijoita Arbetsökande for work	Avoimia työpaikkoja Lediga platser Vacancies
1960	115 652	63 086	25 026	3 798	33 947	33 793	12 842	2 727	51 472	1 432	1 731	8 170	22 290	4 998		
1961	113 693	105 933	2 843	6 167	3 154	62 940	8 828	8 556	29 621	2 732	1 694	7 711	20 621	6 436		
1961 VIII	6 550	12 614	147	537	87	8 098	625	973	759	352	138	1 067	1 565	464		
IX	7 425	16 979	154	814	92	11 841	612	1 110	832	518	135	980	2 230	473		
X	9 549	14 774	225	335	217	11 603	705	851	1 521	204	181	641	2 134	485		
XI	12 955	9 725	389	262	393	6 784	1 003	763	3 198	88	219	592	2 123	536		
XII	12 188	5 448	293	226	370	2 861	798	653	4 859	70	122	606	1 389	434		
1962 I	18 059	5 453	628	270	785	2 133	1 480	810	8 340	162	1 063	1 180	2 356	804		
II	16 406	4 853	653	320	945	1 169	1 399	791	7 640	228	951	1 237	1 962	1 038		
III	16 681	6 516	521	445	1 049	2 149	1 558	892	7 147	191	1 046	1 458	2 326	1 268		
IV	12 498	10 871	300	818	365	3 779	1 197	1 358	3 947	823	1 107	2 073	2 124	1 773		
V	10 479	15 060	375	1 682	211	5 899	972	1 934	1 436	1 780	995	1 873	2 407	1 582		
VI	8 035	10 469	284	693	245	4 872	1 384	1 422	1 362	664	919	1 249	1 676	1 299		
VII	9 140	10 332	260	632	177	4 617	2 672	1 197	1 056	913	1 029	1 421	1 963	1 220		
VIII	10 253	10 746	289	474	268	4 425	1 848	1 353	1 522	788	1 313	2 472	2 781	1 247		

¹⁾ Ennen 1. 1. 1962 vain koti- j.m.s. taloustoimet — Före 1. 1. 1962 endast hem- o.a. hushållsarbete — Before Jan. 1, 1962 only domestic work, etc.

40. Julkinen työnvälitystoiminta — Offentlig arbetsförmedling — Public employment exchange service

Tiedot perustuvat työnvälitystoimistojen kuukausittain laatimiin laatimiin toimitusmerkintöihin — Uppgifterna grundar sig på arbetsförmedlingsbyråernas månatliga verksamhetsberättelser — Information is based upon monthly reports of the employment exchange offices

Vuosi ja kuukausi År och månad Year and month	Työnhakemuksia ¹⁾ Arbetsansökningar ¹⁾ Applications for work ¹⁾			Tarjottuja paikkoja Lediga platser Vacancies offered			Työnvälityksiä Förmedlade platser Filled vacancies			Työnhakijoita välitetty muulle kuin kotipaikkakunnalle ²⁾ Arbetsökande förmedlets till annan ort än hemorten ²⁾ Interlocal placements ²⁾
	Miehet Män	Naiset Kvinnor	Yhteensä Summa Total	Miehet Män	Naiset Kvinnor	Yhteensä Summa Total	Miehet Män	Naiset Kvinnor	Yhteensä Summa Total	
	1958	387 062	108 548	495 610	134 171	52 320	186 491	129 075	42 708	
1959	385 210	111 168	496 378	151 824	62 247	214 071	145 548	48 978	194 526	
1960	316 836	107 624	424 460	202 927	76 514	279 441	175 728	57 070	232 798	
1961	273 013	110 771	383 784	231 263	91 565	322 828	175 085	62 008	237 093	63 878
1961 VIII	19 792	11 129	30 921	22 408	10 634	33 042	14 846	6 216	21 062	5 915
IX	19 734	11 328	31 062	24 006	9 289	33 295	16 392	6 703	23 095	7 303
X	24 795	10 402	35 197	23 217	7 675	30 892	18 295	5 781	24 076	8 202
XI	29 074	9 335	38 409	19 479	7 480	26 959	17 360	5 248	22 608	7 369
XII	25 082	6 694	31 776	15 126	5 790	20 916	13 572	4 077	17 649	4 832
1962 I	37 765	11 258	49 023	22 253	9 615	31 868	16 523	4 956	21 479	5 628
II	21 416	6 830	28 246	16 396	6 683	23 079	14 130	4 364	18 494	4 446
III	22 164	8 082	30 246	18 021	8 312	26 333	14 934	5 340	20 274	3 958
IV	18 950	10 138	29 088	22 694	10 458	33 152	16 189	6 556	22 745	4 396
V	25 192	14 919	40 111	32 080	13 643	45 723	22 004	9 653	31 657	5 156
VI	18 348	10 251	28 599	21 864	10 025	31 889	17 802	8 066	25 868	5 982
VII	16 442	11 466	27 908	18 973	8 807	27 780	14 805	5 690	20 495	4 979
VIII	16 738	10 636	27 374	19 902	11 110	31 012	15 957	6 762	22 719	4 759

¹⁾ 1. 1. 1962 lähtien työnhakijoita — ²⁾ Vain toiselle paikkakunnalle asumaan jääneet työnhakijat — ³⁾ Fr.o.m. 1962 1. 1. arbetssökande — ⁴⁾ Endast sökande som bosatt sig på annan ort — ⁵⁾ Beginning Jan. 1, 1962 applicants for work — ⁶⁾ Only applicants for work who have taken up residence at a place other than their domicile.

41. Markkinapuutavaran hakkuissa käytetty työvoima — Arbetskraften vid avverkning av marknadsvirke — Labour force in logging for sale

Kuu- kauden lopussa ¹⁾ Vid ut- gången av ¹⁾ End of	Työntekijöitä — Arbetare — Workers, 1 000										Hevosia ajotöissä Hästar i körning Horses in hauling 1 000			
	Hakkuu- töissä Huggning Felling		Ajotöissä Körning Hauling		Kuorinta- töissä Barking Barking		Uitto- töissä Flottning Floating		Muissa töissä Annat arbete Other work		Yhteensä Summa Total			
	1961	1962	1961	1962	1961	1962	1961	1962	1961	1962	1961	1962	1961	1962
1957 I.	77		45		²⁾ 33		³⁾ 16		15		137		41	
1958 I.	79		58		²⁾ 29		³⁾ 15		14		151		53	
1959 I.	62		52		²⁾ 18		³⁾ 13		16		130		45	
1960 I.	81		69		²⁾ 23		³⁾ 14		15		165		60	
1961 I.	90		70		²⁾ 32		³⁾ 13		13		173		60	
1962 I.	88		65		²⁾ 33		³⁾ 12		13		166		55	
I ..	90	88	70	65	—	—	—	—	13	13	173	166	60	55
II ..	69	70	62	60	2	—	—	—	11	13	144	143	48	48
III ..	27	35	23	40	12	8	—	—	10	9	72	92	17	30
IV ..	13	15	6	9	32	33	2	3	7	8	59	67	4	5
V ..	24	22	—	—	12	13	13	12	20	22	69	68	—	—
VI ..	26	29	—	—	2	3	11	10	17	18	55	60	—	—
VII ..	18	19	—	—	1	1	8	8	12	10	39	38	—	—
VIII ..	30	33	—	—	—	—	5	5	13	14	48	52	—	—
IX ..	43	—	—	—	—	—	3	—	14	—	60	—	—	—
X ..	62	6	—	—	—	—	—	—	10	—	78	—	4	—
XI ..	80	10	—	—	—	—	—	—	8	—	98	—	6	—
XII ..	81	31	—	—	—	—	—	—	9	—	121	—	25	—

¹⁾ Kutakin vuotta edustaa työllisyyskauden maksimikuukausi — Varje år representeras av maximimånaden för sysselsättningsperioden.
²⁾ 30. IV — ³⁾ 31. V.

42. Työ määrärahoihin palkattu valtion ja kuntien työvoima — Med arbetsanslag anställd statlig och kommunal arbetskraft — Labour force in public works

Vuosi ja kuukausi År och månad Year and month	Valtion töissä I statens arbeten In state works		Kuntien töissä I kommu- nernas arbeten In communal works		Yhteensä Summa Total	
	1961	1962	1961	1962	1961	1962
Keskimäärin päivässä — I medeltal per dag — Daily average						
1958 ..	58		45		103	
1959 ..	66		44		110	
1960 ..	60		35		95	
1961 ..	48		35		83	
Kuukauden lopussa — Vid utgången av månaden — End of month						
I ..	56	50	34	36	90	86
II ..	59	55	37	37	96	92
III ..	59	56	37	37	96	93
IV ..	53	50	36	36	89	86
V ..	53	52	36	36	89	88
VI ..	49	50	36	36	85	86
VII ..	43	46	35	35	78	81
VIII ..	41	44	34	34	75	78
IX ..	40	—	32	—	72	—
X ..	41	—	32	—	73	—
XI ..	43	—	32	—	75	—
XII ..	42	—	34	—	76	—

43. Työnseisaukset
Arbetsinställelser
Work stoppages

Vuosi ja kuukausi År och månad Year and month	Työn- tekijöitä Arbetare Workers affected	Menetettyjä työpäiviä Förlorade arbetsdagar Working days lost
1957	58 716	222 672
1958	14 365	45 185
1959	19 764	429 639
1960	19 285	96 209
1961	45 800	41 437
1961 III	176	558
IV	208	1 810
V	40 599	25 896
VI	177	1 823
VII	176	2 964
VIII	381	1 132
IX	308	1 794
X	914	2 571
XI	738	688
XII	42	220
1962 I	152	1 169
II	79	259
III	317	2 038
IV	289	965
V	3 080	8 190
VI	1 659	15 446
VII	*147	*877
VIII	*348	*1 809

44. Rekisteröity työttömyys
Registrerad arbetslöshet
Registered unemployment

Vuosi ja kuukausi År och månad Year and month	Työttömät työnhakijat työnvälityksessä Arbetslösa arbetsökande vid arbetsförmedling Unemployed applicants for work registered in employment exchange	Näistä naisia Därav kvinnor Of which women	Näistä — Därav — Of which			
			Työttömyyskassojen Medlemmar av arbetslöshetskassor Members of unemployment funds	Työttömyyskortistoissa I arbetslöshetsregistren In unemployment registers		
				Yhteensä Summa Total	Näistä naisia Därav kvinnor Of which women	Työttömyyskor- vauksen saajia Arbetslöshets- ersättningsstagare Recipients of un- employment assistance
Luku — Antal — Number						
Keskimäärin päivässä — I medeltal per dag — Daily average						
1958	8 732	848	
1959	7 146	631	
1960	1 560	193	
1961	8 153	2 308	2 203	294	65	
Kuukauden lopussa — Vid utgången av månaden — End of month						
1961 VII	3 814	1 664	717	—	—	
VIII	4 849	1 930	772	—	—	
IX	5 501	2 484	1 067	—	—	
X	7 592	2 813	1 507	—	—	
XI	10 885	2 901	2 805	546	55	
XII	10 748	1 860	4 361	565	60	
1962 I	15 125	3 188	6 475	975	239	
II	13 842	2 789	6 359	807	275	
III	13 104	2 901	6 126	577	238	
IV	8 087	2 471	3 511	241	119	
V	7 212	3 446	1 180	—	—	
VI	5 668	2 531	1 480	—	—	
VII	6 391	3 214	2 777	—	—	
VIII	6 359	2 832	1 944	—	—	

45a. Osakeyhtiöiden lukumäärät ja osakepääomat sekä niissä tapahtuneet muutokset — Aktiebolagens antal och aktiekapital samt förändringarna i dessa — Number and share capital of joint stock companies

Vuosi ja neljännes Year and quarter	Kiinteistöjen omistus Fastighetsbesittning Real estate		Maatalous Lanthushållning Agriculture		Teollisuus Industri Manufacturing		Slitit — Därav — Of which				Liikenné Samfärdsel Transport and communication		Kauppa Handel Commerce		Luotonanto ja vakuutus Kreditväsen o. försäkring Banking and insurance		Yhteensä Summa Total			
	Luku Antal No.	Osakepääoma Aktiekapital Share capital 1000000 mk	Luku Antal No.	Osakepääoma Aktiekapital Share capital 1000000 mk	Luku Antal No.	Osakepääoma Aktiekapital Share capital 1000000 mk	Metalliteollisuus Metallindustri Metals		Puu- ja paperiteollisuus Trä- o. pappersindustri Wood and paper		Luku Antal No.	Osakepääoma Aktiekapital Share capital 1000000 mk	Luku Antal No.	Osakepääoma Aktiekapital Share capital 1000000 mk	Luku Antal No.	Osakepääoma Aktiekapital Share capital 1000000 mk	Luku Antal No.	Osakepääoma Aktiekapital Share capital 1000000 mk	Luku Antal No.	Osakepääoma Aktiekapital Share capital 1000000 mk
							Luku Antal No.	Osakepääoma Aktiekapital Share capital 1000000 mk	Luku Antal No.	Osakepääoma Aktiekapital Share capital 1000000 mk										

Kokonaislukumäärät ja osakepääomat — Totalantal och aktiekapital — Total number and total share capital

1956...	7 223	35 892	556	900	10 470	83 008	2 347	15 925	1 555	23 358	1 546	4 284	6 909	13 362	106	11 701	29 173	151 558
1957...	7 601	46 908	552	1 079	10 542	93 433	2 376	16 669	1 547	27 684	1 564	4 617	7 003	15 813	105	11 785	29 766	176 275
1958...	7 955	57 456	551	1 097	10 657	105 422	2 423	20 772	1 550	31 499	1 584	5 677	7 107	17 802	107	12 292	30 400	202 587
1959...	8 424	71 989	546	1 099	10 773	111 764	2 440	21 786	1 547	34 110	1 603	6 181	7 219	19 224	110	13 084	31 148	226 616

45b. Osakeyhtiöiden lukumäärät ja osakepääomat sekä niissä tapahtuneet muutokset¹⁾ — Aktiebolagens antal och aktiekapital samt förändringarna i dessa¹⁾ — Number and share capital of joint stock companies

Vuosi ja neljännes Year and quarter	Maa- ja metsätalous*) Lant- och skogshushållning *) Agriculture and forestry *)		Teollisuus Industri Manufacturing		Rakennus- toiminta Byggnads- verksamhet Construction		Kauppa Handel Commerce		Luotto- ja vakuutus- laitokset Kredit- och försäkrings- anstalter Banking and insurance		Kiinteistöt ja kiinteistöjen välitys Fastigheter o. fastighetsförmedling Real estates and estate agency		Liikenne Samfärdsel Transport, communication		Palvelukset Tjänster Services		Yhteensä Summa Total	
	Luku Antal No.	Osakepääoma Aktiekapital Share capital 1000000 mk	Luku Antal No.	Osakepääoma Aktiekapital Share capital 1000000 mk	Luku Antal No.	Osakepääoma Aktiekapital Share capital 1000000 mk	Luku Antal No.	Osakepääoma Aktiekapital Share capital 1000000 mk	Luku Antal No.	Osakepääoma Aktiekapital Share capital 1000000 mk	Luku Antal No.	Osakepääoma Aktiekapital Share capital 1000000 mk	Luku Antal No.	Osakepääoma Aktiekapital Share capital 1000000 mk	Luku Antal No.	Osakepääoma Aktiekapital Share capital 1000000 mk	Luku Antal No.	Osakepääoma Aktiekapital Share capital 1000000 mk

Kokonaislukumäärät ja osakepääomat — Totalantal och aktiekapital — Total number and total share capital

1960 ...	518	426	9 333	120 531	1 270	2 731	7 469	19 993	113	13 272	9 065	83 118	1 668	6 303	2 575	3 311	32 011	249 685
1961 ...	520	432	9 448	130 151	1 339	3 219	7 573	22 058	111	16 578	9 769	99 739	1 697	7 414	2 616	3 486	33 073	283 077

Perustetut osakeyhtiöt — Grundade aktiebolag — Joint stock companies established

1960 ...	6	40	226	2 889	91	184	209	215	2	51	611	10 444	53	83	68	90	1 266	13 996
1961 ...	4	7	245	1 192	97	133	215	264	—	—	752	14 102	48	107	72	89	1 433	15 894
1961 III	—	—	46	87	22	21	47	81	—	—	196	3 538	13	34	17	14	341	3 775
IV	3	7	68	137	15	14	65	71	—	—	197	4 142	12	22	20	40	380	4 433
*1962 I	1	0	72	191	23	34	50	73	2	105	193	4 177	23	50	31	68	395	4 698
II	1	1	61	193	21	118	36	43	1	80	213	4 128	13	42	18	35	364	4 640

Osakepääoman korotukset — Förhöjningar av aktiekapital — Increases of share capital

1960 ...	—	—	131	5 177	18	145	97	3 224	4	125	121	1 210	40	205	18	80	429	10 166
1961 ...	—	—	120	8 714	20	386	103	1 841	8	3 378	164	2 534	47	1 108	24	128	486	18 089
1961 III	—	—	36	1 078	5	98	13	28	—	—	44	843	10	60	5	11	113	2 118
IV	—	—	41	5 156	7	24	34	1 038	7	3 377	50	786	15	107	9	20	163	10 508
*1962 I	—	—	36	733	6	29	29	107	2	314	44	345	15	73	11	61	143	1 662
II	—	—	31	666	3	23	23	66	3	2 305	45	865	7	10	9	349	121	4 284

Vararikon tehneet ja toimintansa lopettaneet osakeyhtiöt — Aktiebolag, vilka gjort konkurs, samt upplösta aktiebolag
Joint stock companies entered into bankruptcy, and dissolved

1960 ...	3	1	154	332	21	16	105	219	5	11	44	98	28	178	43	38	403	893
1961 ...	2	1	120	242	31	38	110	136	2	2	53	91	21	55	32	26	371	591
1961 III	1	1	29	52	5	2	29	28	—	—	8	24	4	8	10	12	86	127
IV	—	—	34	107	7	13	32	71	1	1	25	51	4	15	11	6	114	264
*1962 I	—	—	46	147	7	3	40	47	1	1	29	66	10	38	10	33	143	335
II	2	1	35	333	14	29	18	47	1	13	17	111	6	2	9	12	102	548

¹⁾ Toimialanimikkeistöä on muutettu ja sijoitus toimialoihin tarkistettu — *) Tähän sisältyy myös kalastus.

¹⁾ Branschnomenklaturen har omändrats o. fördelningen på branscher reviderats — *) Häri ingår även fiskeri.

²⁾ Including also fisheries.

46. Vireille pannut vararikot
Anhängiggjorda konkursmål
Bankruptcies

Vuosi ja neljännes År och kvartal Year and quarter	Yksityshenkilöt Enskilda personer Individual persons					Osakeyhtiöt Aktiebolag Joint stock companies					Muut yhteisöt Andra sammanslutningar Others					Kalkulaan Inalles Total
	Maanviljelys Jordbruk Agriculture	Kauppa Handel Commerce	Teollisuus Industri Manufacture	Muut Övriga Others	Yhteensä Summa Total	Maanviljelys Jordbruk Agriculture	Kauppa Handel Commerce	Teollisuus Industri Manufacture	Muut Övriga Others	Yhteensä Summa Total	Maanviljelys Jordbruk Agriculture	Kauppa Handel Commerce	Teollisuus Industri Manufacture	Muut Övriga Others	Yhteensä Summa Total	
	Luku — Antal — Number															
1956	25	271	141	210	647	—	135	112	57	304	—	11	8	3	22	973
1957	18	288	115	232	653	—	137	171	59	367	—	9	19	9	37	1 057
1958	17	256	101	192	566	—	148	125	42	315	—	21	13	3	37	918
1959	8	208	93	179	488	—	144	85	43	272	—	16	5	10	31	791
1960	8	198	121	175	502	1	137	91	58	287	1	22	10	7	40	829
1961	9	174	108	424	715	—	77	114	77	268	1	8	5	13	27	1 010
1959 II	1	68	18	39	126	—	36	24	11	71	—	7	—	1	8	205
1959 III	1	42	29	45	117	—	24	23	9	56	—	3	1	4	8	181
1959 IV	3	51	19	32	105	—	43	15	16	74	—	4	2	2	8	187
1960 I	5	54	28	29	116	—	51	27	17	95	—	9	3	2	14	225
1960 II	2	37	16	41	96	—	29	15	6	50	1	8	1	1	11	157
1960 III	1	40	24	34	99	1	35	28	13	77	—	3	2	1	6	182
1960 IV	—	67	53	71	191	—	22	21	22	65	—	2	4	3	9	265
1961 I	4	50	32	32	118	—	13	33	13	59	—	—	—	1	1	178
1961 II	2	34	21	54	111	—	13	22	16	51	1	—	2	5	8	170
1961 III	1	28	31	107	167	—	13	21	18	52	—	8	3	—	11	230
1961 IV	2	62	24	231	319	—	38	38	30	106	—	—	—	7	7	432
*1962 I	—	32	1	107	140	—	14	24	38	76	—	6	1	4	11	227
1962 II	4	27	4	66	101	—	10	15	9	34	—	5	—	3	8	143

47. Valtionvelka
Statsskulden
State debt

Suomen Pankin taloustieteellisen tutkimuslaitoksen laskelmien mukaan
Enligt beräkningar utförda av Finlands Banks institut för ekonomisk forskning
Calculated by the Bank of Finland Institute for Economic Research

	1959 XII	1960 XII	1961 XII	1962 V	1962 VI	1962 VII	*1962 VIII
Mrd. mk — 1 000 million marks							
Lainat — Lån — Loans	63.1	60.9	65.6	65.7	65.8	65.8	66.3
IMF:lle annetut velkakirjat — Åt IMF utfärdade skuldsedlar — Promissory notes given to IMF	13.5	13.5	13.5	13.5	13.5	13.5	13.5
Ulkomainen velka — Utländsk skuld — External debt	76.6	74.4	79.1	79.2	79.3	79.3	79.8
Lainat — Lån — Loans	72.2	74.4	75.7	82.9	84.2	83.5	83.1
Vekseliluotto — Växelkredit — Bills	4.1	3.0	2.4	1.5	3.4	2.9	4.7
Korvausobligaatit ja niiden kaltaiset velkasitoumukset ¹⁾ — Ersättningsobligationer och dylika skuldförbindelser ¹⁾ — Indemnity bonds and similar commitments ¹⁾	6.5	4.4	2.6	2.3	2.2	2.1	2.0
Investointitilit — Investeringsräkningar — Investment accounts	1.4	2.8	3.9	5.1	5.1	5.1	5.1
Kassavelka (netto) — Kassaskuld (netto) — Cash debt (net)	— 7.2	— 17.2	— 13.7	— 7.1	— 20.1	— 25.0	..
Nettovelka Suomen Pankille — Nettoskuld till Finlands Bank — Net debt to Bank of Finland	— 0.4	— 2.2	1.4	— 0.6	— 3.8	— 6.4	— 4.9
Lyhytaikainen velka Postisäästöpankille — Kortfristig skuld till Postsparebanken — Short-term debt to Post Office Savings Bank	14.9	11.4	16.6	12.6	11.2	0.4	..
Minus: Kassavarat — Kassamedel — Cash holdings	— 21.7	— 26.4	— 31.7	— 19.1	— 27.5	— 19.0	..
Kotimainen velka — Inhemsk skuld — Internal debt	77.0	67.4	70.9	84.7	74.8	68.6	..
Koko velka — Hela skulden — Total debt	153.6	141.8	150.0	163.9	154.1	147.9	..

¹⁾ Ilman indeksikorotuksia.

²⁾ Utan index tillägg.

³⁾ Excluding index premiums.

48. Valtion kassatulot
Statens kassainkomster
Cash revenue of the State

Suomen Pankin taloustieteellisen tutkimuslaitoksen laskelmien mukaan — Enligt beräkningar utförda av Finlands Banks institut för ekonomisk forskning — Calculated by the Bank of Finland Institute for Economic Research

- Tulot — Inkomster — Revenue	1959	1960	1961	1961 I—VII	1962 I—VII	1962 VII
	Mrd. mk — 1 000 million marks					
Tulo- ja omaisuusvero (netto) ¹⁾ — Inkomst- och förmögenhetsskatt (netto) ¹⁾ — Income and property tax (net) ¹⁾	64.6	74.9	73.9	45.6	57.6	5.3
Bruttotuotto — Bruttoavkastning — Gross receipts	146.5	197.9	226.2	124.3	137.7	15.8
Veronpalautukset ja kuntien osuudet — Skatterestitution och kommunernas andelar — Refunds and shares of communes	- 81.9	- 123.0	- 152.3	- 78.7	- 80.1	- 10.5
Muut välittömät verot — Övriga direkta skatter — Other direct taxes	1.6	1.7	1.6	0.5	0.7	0.1
Liikevaihtovero — Omsättningsskatt — Purchase tax	75.2	88.8	99.8	53.6	58.6	9.6
Tuontitulli — Importtull — Import duties	42.0	45.6	46.6	27.5	25.8	3.3
Tulot Oy Alkoholiliike Ab:sta ¹⁾ — Inkomster från Oy Alkoholiliike Ab ¹⁾ — Revenue from the Alcohol Monopoly ¹⁾	23.0	25.6	28.6	16.5	17.7	3.2
Tupakkavalmistevero — Accis på tobak — Excise duty on tobacco ..	19.2	20.2	20.6	11.4	13.8	3.7
Makeisvalmistevero — Accis på sötsaker — Excise duty on sweets ..	1.7	1.9	2.0	1.1	1.3	0.2
Nestemäisten polttoainneiden valmistevero — Accis på flytande bränsle — Excise duty on liquid fuel	11.2	13.2	14.7	7.5	8.5	1.5
Muut välilliset verot — Övriga indirekta skatter — Other indirect taxes ..	3.3	3.4	3.7	2.2	2.1	0.4
Leimaverot — Stämpelskatt — Stamp duties	14.2	16.4	18.3	11.2	12.6	2.2
Auto- ja moottoripyörävero — Skatt på bilar och motorcyklar — Tax on automobiles and motor cycles	1.5	1.9	2.0	1.5	2.5	0.7
Työnantajan lapsilisä- ja kansaneläkemaksut — Arbetsgivarnas barnbidrags- och folkpensionspremier — Employers' payments for child allowances and national pensions	26.6	30.2	33.1	18.4	20.9	3.3
Nettotulo rahastojen hinnantasaustoisista — Nettoinkomst av prisutjämning genom fonder — Net receipts of price equalization by extra-budgetary funds	3.9	1.9	—	—	0.7	0.0
Muut veronluontoiset tulot — Övriga inkomster av skattenatur — Other revenue similar to taxes	4.7	4.3	5.0	3.5	4.1	1.9
Veronluontoiset tulot — Inkomster av skattenatur <i>Taxes and similar revenue</i>	292.7	330.0	349.9	200.5	226.9	35.4
Korot ja osingot — Räntor och dividender — Interest and dividends ..	7.2	7.9	8.5	3.6	5.3	1.6
Liiketoimintojen nettovoitto — Affärsföretagens nettovinst — Net profit of State enterprises	3.3	7.0	6.0	—	—	—
Muut varsinaiset tulot — Övriga egentliga inkomster — Other current revenue	9.2	10.2	11.9	7.2	8.2	1.6
Varsinaiset tulot — Egentliga inkomster — Current revenue	312.4	355.1	376.3	211.3	240.4	38.6
Lainojen kuoletukset, omaisuuden myynnit ja liikeyritysten poistot — Återbetalning av lån, försäljning av egendom och affärsföretagens avskrivningar — Repayment of loans, sales of property, and depreciation by State enterprises	11.7	9.1	9.8	5.2	6.1	1.0
Varastojen vähennys (netto) — Minskning av förråd (netto) — Decrease in inventories (net)	1.0	—	—	3.5	0.9	0.4
Pääomatulot — Kapitalinkomster — Capital revenue	12.7	9.1	9.8	8.7	7.0	0.6
Tulot (paitsi lainat) — Inkomster (exkl. lån) — Revenue (excl. loans)	325.1	364.2	386.1	220.0	247.4	39.2
Ulkomaiset lainat — Utländska lån — External loans	—	1.4	7.5	3.2	1.5	0.3
Kotimaiset lainat — Inhemiska lån — Internal loans	20.7	18.7	17.5	13.0	21.1	0.5
Lainat — Lån — Loans	20.7	20.1	25.0	16.2	22.6	0.8
Vekseliluotto — Växelkredit — Bills	+ 2.9	- 1.1	- 0.6	- 2.5	+ 0.4	- 0.6
Vieraat varat — Främmande medel — Private funds	+ 1.2	+ 2.1	+ 1.3	+ 1.2	+ 1.1	—
Kassavelka (netto) — Kassaskuld (netto) — Cash debt (net)	- 4.3	- 10.0	+ 3.5	- 1.9	- 9.9	- 4.9
Vajaus (+) tai ylijäämä (-) — Underskott (+) eller överskott (-) <i>— Deficit (+) or surplus (-)</i>	- 0.2	- 9.0	+ 4.2	- 3.2	- 8.4	- 5.5
Yhteensä — Summa — Total	345.6	375.3	415.3	233.0	261.6	34.5

¹⁾ Tulot Oy Alkoholiliike Ab:sta sisältävät myös yhtiön maksaman tulo- ja omaisuusveron.

²⁾ Inkomsterna från Oy Alkoholiliike Ab omfattar även av bolaget erlagd inkomst- och förmögenhetsskatt.

³⁾ The revenue from the Alcohol Monopoly includes the income and property tax paid by it.

49. Valtion kassamenot
Statens kassautgifter
Cash expenditure of the State

Suomen Pankin taloustieteellisen tutkimuslaitoksen askelmien mukaan — Enligt beräkningar utförda av Finlands Banks Institut för ekonomisk forskning — Calculated by the Bank of Finland Institute for Economic Research.

Menot — Utgifter — Expenditure	1959	1960	1961	1961 I—VII	1962 I—VII	1962 VII
	Mrd. mk — 1 000. million marks					
Valtionvelan korot — Räntor på statsskuld — Interest on State debt	6.9	6.3	6.4	3.9	4.4	1.0
Liikeryitysten nettotappio — Affärsföretagens nettoförlust — Net loss of State enterprises	—	—	—	0.1	3.0	0.5
Lapsilisät — Barnbidrag — Child allowances	20.5	20.6	24.7	12.2	12.7	0.1
Valtion osuus kansaneläkkeistä — Statens andel i folkpensionerna — The State's share in national pensions	8.7	8.5	15.2	8.6	11.1	1.6
Kansaneläkemaksujen siirto KEL:lle — Överföring av folkspensionspremier till FPA — Transfer of national pension premiums to National Pensions Fund	8.1	9.6	11.2	6.0	5.5	0.9
Sotainvalidikorvaukset — Ersättning till krigsinvaliderna — Compensation to war-disabled	7.4	7.4	12.2	8.3	7.0	1.3
Tukipalkkiot — Subventioner — Subsidies	33.6	37.0	37.7	19.2	19.8	3.3
Nettomeno rahastojen hinnantasaustoisista — Nettoutgift för prisutjämning genom fonder — Net payments on price equalization by extra-budgetary funds	—	—	0.2	0.6	—	—
Maatalouden tukeminen ja asutustoiminta — Lantbruksunderstöd och kolonisationen — State aid to agriculture	7.0	6.7	7.0	2.9	3.3	0.6
Valtionapu kansa- ja oppikouluille — Statsbidrag till folk- och lärdomsskolor — State aid to communal and private schools	22.2	25.0	29.6	16.4	18.7	1.8
Maanteiden kunnossapito — Underhåll av landsvägar — Maintenance of roads	9.7	9.7	11.5	5.7	7.1	1.5
Muut varsinaiset menot — Övriga egentliga utgifter — Other current expenditure	105.4	119.6	130.2	67.8	79.4	9.7
Varsinaiset menot — Egentliga utgifter — Current expenditure	229.5	250.4	285.9	151.7	172.0	22.3
Reaalisijoitukset — Realinvesteringar — Real investments	63.5	69.7	77.3	44.8	46.3	6.6
Varmuusvarastojen lisäys — Ökning av säkerhetsupplagen — Increase in stand-by stocks	3.5	2.1	—	0.0	0.7	0.2
Muiden varastojen lisäys (netto) — Ökning av andra förråd (netto) — Increase in other inventories (net)	—	0.3	2.3	—	—	—
Osakeostot — Aktieköp — Purchases of shares	0.6	2.6	5.0	4.1	2.8	—
Sijoitukset ja osuudet kansainvälisiin järjestöihin — Investeringar och andelar i internationella organisationer — Investments in and subscriptions to international organizations	1.6	0.3	0.2	—	0.5	—
Lainananto — Utlänning — Lending	25.7	27.3	23.7	20.4	24.3	4.0
Muut pääomamenot — Övriga kapitalutgifter — Other capital expenditure	4.4	2.6	1.6	69.3	74.6	10.8
Pääomamenot — Kapitalutgifter — Capital expenditure	99.3	104.9	110.1	221.0	246.6	33.1
Menot (paitsi kuoletukset) — Utgifter (exkl. amorteringar) — Expenditure (excl. redemption)	328.8	355.3	396.0	221.0	246.6	33.1
Ulkomaiset kuoletukset — Utländska amorteringar — Redemption of external loans	6.8	3.6	3.1	1.7	1.7	0.2
Kotimaiset kuoletukset — Inhemska amorteringar — Redemption of internal loans	10.0	16.4	16.2	10.3	13.3	1.2
Kuoletukset — Amorteringar — Redemption	16.8	20.0	19.3	12.0	15.0	1.4
Yhteensä — Summa — Total	345.6	375.3	415.3	233.0	261.6	34.5

50. Kansantulo — Nationalinkomsten — National income

Vuosi ja neljännes År och kvartal Year and quarter	Koko kansantalous Hela folkhushållningen Total	Maatalous Lantbruk Agriculture	Metsätalous Skogsbruk Forestry	Metsästys, kalastus Jakt, fiske Hunting, fishing	Teollisuus, käsityö Industri, hantverk Industry	Rakennustoiminta Byggnadsverksamhet Construction	Kauppa, pankit, vakuutus Handel, banker, försäkring (4)	Liikenne Samsfärdsel Transport, communication	Julkinen toiminta Offentlig verksamhet Government	Muut palvelukset Övriga tjänster Other services
Nettokansantuote ¹⁾ — Nettonationalprodukt ¹⁾ — Net domestic product ¹⁾										
Mrd. mk — 1 000 million mk										
1956	867.89	107.91	82.81	4.48	271.25	84.36	105.80	68.07	88.97	54.24
1958	965.03	113.81	84.95	4.60	301.15	95.08	116.33	75.71	110.87	62.53
1959	1 019.23	122.48	83.36	4.45	310.50	102.92	126.90	80.59	122.79	65.24
1960	1 151.56	135.31	108.47	4.45	355.98	112.96	141.00	89.65	132.76	70.98
*1961	1 280.30	140.75	130.38	4.71	396.85	123.53	158.24	99.91	149.19	76.74
*1961 I	331.39	31.49	61.22	0.95	100.02	24.39	36.32	22.38	36.03	18.59
II	301.55	27.24	25.51	1.42	97.74	30.07	39.15	24.98	36.43	19.01
III	312.94	44.95	14.45	0.75	94.93	34.06	40.13	26.58	37.83	19.26
IV	334.42	37.07	29.20	1.59	104.16	35.01	42.64	25.97	38.90	19.88
*1962 I	355.52	34.64	60.06	0.94	109.16	25.65	40.20	24.27	40.60	20.00
II	329.00	29.09	29.14	1.42	104.76	32.65	43.36	26.82	41.19	20.57
Tuotannon volyymi-indeksi — Volymindex för produktionen — Volume index of production										
1954 = 100										
1956	108	92	96	97	114	109	117	111	108	106
1958	109	98	101	99	112	114	108	110	119	106
1959	116	104	102	101	121	119	121	119	124	108
1960	126	110	117	103	136	123	134	131	127	113
*1961	135	114	123	102	148	130	145	139	134	118
*1961 I	139	101	243	54	147	109	126	123	132	116
II	129	90	101	160	147	126	146	135	133	118
III	132	148	49	62	141	140	147	152	134	118
IV	140	117	98	132	157	145	162	144	136	120
*1962 I	144	109	227	54	158	109	137	134	139	119
II	135	92	110	160	152	133	159	143	140	122

Kansantulo — Nationalinkomst — National income	1959	1960	*1961	Kansanmeno — Nationalutgift — National expenditure	1959	1960	*1961
	Mrd. mk — 1 000 million mk				Mrd. mk — 1 000 million mk		
Palkat — Löner — ⁵⁾	582.64	652.33	729.51	Kulutus — Konsumtion — Consumption	916.88	1 015.41	1 122.21
Muut työtulot — Övriga arbetsinkomster — ⁶⁾	65.95	73.88	81.89	— Yksityinen — Privat ¹⁰⁾	739.30	823.95	904.04
Yksit. elinkeinonharjoittajain tulot — Ensk. näringsidkares inkomster — ⁷⁾ ..	237.06	273.15	300.55	— Julkinen — Offentlig ¹¹⁾	177.58	191.46	218.17
Korko- ja vuokratulot — Ränte- o. hyresinkomster ⁸⁾	54.91	60.01	66.81	Kotimainen bruttopääoman muodostus ²⁾ — Inhemsk bruttokapitalbildning ²⁾ .. ²⁾	432.58	540.49	604.71
Yhtiöiden voitot ennen välittömiä veroja — Bolagsvinster före avdrag av direkta skatter — ⁹⁾ ..	76.91	90.45	99.36	— Yksityinen — Privat ¹⁰⁾	343.28	452.11	512.21
Nettokansantulo ¹⁾ — Nettonationalinkomst ¹⁾ — Net national income ¹⁾	1 017.47	1 149.82	1 278.12	— Julkinen — Offentlig ¹¹⁾	89.30	88.38	92.50
Nettokorot ulkomaille — Nettoräntor till utlandet ¹⁴⁾	1.76	1.74	2.18	Tavaroiden ja palvelusten vienti — Export av varor och tjänster — ¹³⁾	315.38	371.19	399.53
Nettokansantuote ¹⁾ — Nettonationalprodukt ¹⁾ — Net domestic product ¹⁾	1 019.23	1 151.56	1 280.30	Minus tavaroiden ja palvelusten tuonti — Minus import av varor och tjänster — ¹³⁾	304.96	383.69	418.63
Vällilliset verot — Indirekta skatter — Indirect taxes ..	187.28	207.22	220.14	Bruttokansanmeno ³⁾ — Bruttonationalutgift ³⁾ — Gross dom. expenditure ³⁾ ..	1 359.88	1 543.40	1 707.82
Miinus tukipalkkiot — Minus subventioner — ¹⁵⁾	37.45	37.11	37.66				
Korjaus ja kunnossapito — Reparationer och underhåll — ¹⁶⁾	102.29	112.32	122.20				
Poistot — Avskrivningar ¹⁷⁾	88.53	109.41	122.84				
Bruttokansantuote ³⁾ — Bruttonationalprodukt ³⁾ — Gross dom. product ³⁾	1 359.88	1 543.40	1 707.82				

1) Tuotantokustannushintaan — 2) Vain kiinteän pääoman muodostus — 3) Markkinahintaan.

4) Till produktionskostnad — 5) Endast bildning av fast kapital — 6) Till marknadspris.

7) At factor cost — 8) Gross domestic fixed capital formation — 9) At market prices — 10) Trade, banking, insurance — 11) Wages and salaries — 12) Other labour income — 13) Income from unincorporated enterprises — 14) Interest and rent — 15) Corporate profits before deduction of direct taxes — 16) Private — 17) Government — 18) Exports of goods and services — 19) Less imports of goods and services — 20) Net factor income paid to rest of world — 21) Less subsidies — 22) Repairs and maintenance — 23) Depreciation.

51. Poliisin tietoon tulleet rikokset sekä juopumuspidätykset — Brott, som kommit till polisens kännedom samt anhållanden för fylleri
Offences known to the police and persons taken into custody for drunkenness

Rikoksiin sisältyvät vuoden 1954 alusta lähtien myös tullviranomaisten tietoon tulleet tullirikokset
 Bland brotten har från ingången av år 1954 medräknats också tullbrott, som kommit till tullmyndigheternas kännedom
Offences against custom-law, known to the custom authorities are included since 1954

Vuosi ja kuukausi År och månad Year and month	Kaikki rikokset Samtliga brott <i>All offences</i>	Väkivalta virkamiestä vastaan Våld mot tjänsteman <i>Assault against a state official</i>	Haitanteko virkamiehelle Hindrande av tjänsteman <i>Impeding a state official in the discharge of his duty</i>	Siveellisyysrikokset Sedlighetsbrott <i>Moral offences</i>	Asiakirjan väärentäminen Förfälskning av urkund <i>Falsification of document</i>	Salakuljetus Luren-drejeri <i>Smuggling</i>	Syytteen johtanut juopumus Fylleri, som lett till åtal <i>Drunkenness leading to prosecution</i>	Murha, täytetty rikos Mord, fullbordat brott <i>Murder, completed crime</i>	Tappo tai kuoleman aiheuttanut pahoinpitely Dråp eller misshandel med dödlig påföljd <i>Man-slaughter or wounding occasioning death</i>	Muu pahoinpitely Annan misshandel <i>Other wounding</i>	Lapsenmurha Barnamord <i>Infanticide</i>
1956....	242 112	482	1 170	730	899	1 883	70 489	23	80	5 528	16
1957....	261 559	445	1 180	726	1 132	1 826	73 610	25	74	5 499	23
1958....	271 373	457	1 163	828	1 356	1 543	71 247	33	63	5 468	14
1959....	287 228	416	1 171	863	1 392	1 527	75 515	12	67	5 911	13
1960....	307 416	440	1 106	906	1 485	1 064	74 188	36	73	5 826	19
1961....	325 449	471	1 169	1 027	1 354	983	78 720	20	77	5 774	8
1961 ¹⁾ IV	27 754	34	122	85	121	51	6 951	1	6	524	—
V	26 095	33	76	73	79	41	6 153	1	5	471	—
VI	26 838	48	105	99	89	72	7 975	6	7	460	1
VII	28 108	44	130	77	56	74	8 207	1	5	506	—
VIII	28 794	56	114	60	74	88	7 495	3	12	522	1
IX	29 729	36	103	79	119	117	7 616	—	6	498	—
X	33 449	47	104	117	138	126	7 257	—	9	544	3
XI	28 136	38	75	128	134	117	5 515	2	7	468	1
XII	24 383	52	89	71	114	108	4 929	—	6	474	1
1962 I	23 657	35	74	60	133	56	4 403	—	10	445	2
II	22 141	44	80	46	133	50	4 743	—	3	398	1
III	25 286	40	86	70	180	43	5 618	1	4	386	1
IV	25 758	45	107	78	95	47	5 799	1	8	451	2
V	26 617	29	90	62	90	52	6 227	—	5	438	1
VI	25 653	34	102	64	97	63	7 177	1	13	456	—

Vuosi ja kuukausi År och månad Year and month	Varkaus, näpistäminen, murto Stöld, snatteri, inbrott <i>Larceny, petty larceny, breaking</i>	Kavaltaaminen Försvinnning <i>Embezzlement</i>	Ryöstö Rån <i>Robbery</i>	Varastetun tavaran kätkeminen Döjlände av tjuvgods <i>Receiving of stolen goods</i>	Petos Bedrägeri <i>Fraud</i>	Väkijuomien luvaton valmistus Olovlig tillverkning av alkohol-drycker <i>Illicit distillation of spirits</i>	Väkijuomien luvaton myynti Olovlig försäljning av alkohol-drycker <i>Illicit sale of spirits</i>	Väkijuomien luvaton maahantuonti Olovlig införsel av alkohol-drycker <i>Illicit import of spirits</i>	Muut väkijuomalakia vastaan tehdyt rikokset Övriga brott mot lagen om alkohol-drycker <i>Other offences against the Law on Alcoholic Beverages</i>	Moottoriajoneuvoliikenne-rikokset Brott mot bestämmelser ang. trafik med motorfordon <i>Offences against Driving Regulations</i>	Juopumuspidätykset ilman syytetä Fylleri-anhållanden utan åtal <i>Arrests for drunkenness without prosecution</i>
1956....	25 606	2 232	186	262	6 414	1 365	2 637	1 604	5 192	71 449	55 035
1957....	29 737	2 632	204	359	7 097	1 142	2 937	1 950	6 019	77 475	53 063
1958....	32 427	2 446	226	528	7 615	1 538	3 407	1 312	6 068	81 103	49 664
1959....	34 389	2 422	254	561	7 455	1 274	3 628	1 535	5 810	89 695	54 529
1960....	35 079	2 556	331	569	7 772	930	4 229	2 065	6 268	107 247	57 777
1961....	33 921	2 163	266	598	5 722	740	4 270	2 551	6 531	125 447	62 773
1961 ¹⁾ IV	2 489	189	14	41	472	39	353	175	516	11 013	5 385
V	3 010	193	16	50	424	49	308	122	480	10 322	4 907
VI	2 884	133	13	33	353	70	241	182	574	9 623	5 405
VII	2 940	174	30	30	387	76	198	182	624	10 705	5 953
VIII	3 238	164	26	24	406	77	234	248	488	11 375	5 781
IX	3 320	171	33	43	458	104	369	273	534	11 521	5 774
X	3 657	181	35	72	695	108	648	269	883	13 083	5 918
XI	3 126	186	17	69	505	54	420	309	517	11 134	4 709
XII	2 594	178	27	79	444	58	453	307	590	9 481	4 640
1962 I	2 268	212	8	60	553	43	327	275	408	9 511	4 155
II	2 142	207	27	33	460	30	255	245	347	9 258	4 391
III	2 427	237	13	131	515	29	383	154	525	10 653	5 086
IV	2 660	211	23	62	374	61	413	233	584	10 594	4 960
V	2 994	210	22	58	457	63	271	268	484	10 681	5 282
VI	2 871	159	25	23	385	78	261	190	603	9 609	5 115

¹⁾ 1. 1. 1961 lähtien kuukausilukuihin eivät sisälly ne rikosilmoitukset, joista vuosineljänneksen aikana on todettu, että rikosta ei ollut tapahtunut.
²⁾ Fr. o. m. 1. 1. 1961 omfattar månadssiffrorna inte de brottsanmälningarna, om vilka det under det kvartal, uppgifterna berör, konstaterats att brott inte begåtts.
³⁾ Since 1. 1. 1961 the monthly figures do not include the crime reports about which it has been verified, during the respective three months period, that no offence had been committed.

52. Ilmoitetut sairaustapaukset — Anmälda sjukdomsfall — Registered cases of illness

Numerointi Lääkintöhallituksen 19. 3. 1952 vahvistaman kuolinsyynimistön mukaan
 Numreringen enligt den av Medicinalstyrelsen 19. 3. 1952 fastställda dödsorsaksnomenklaturen
 Coding according to the List of Causes of Death approved by the Medical Board of Finland on March 19, 1952

Vuosi ja kuukausi År och månad Year and month	Hengityselinten tuberkuloosi Tuberkulos i respirationsorganen <i>Tub. organorum respirationis</i>		Kuppa — Syfilis — Syphilis						Tippuri Dröppel <i>Gonorrhoea</i>		Lavan- tauti Tyfus <i>Febris typhoidea</i>	Pikku- lavan- tauti Paratyfus <i>Febris paratyphoidea</i>	Muut sal- monella- infektiot Övriga sal- monel- lainfekti- oner <i>Salmonel- losis alia</i>
	<i>Tub. organorum respirationis</i>		Synnynnäinen Medfödd <i>Congenita</i>		Varhaisasteinen Tidig <i>Recens</i>		Myöhäisasteinen Sen <i>Tarda</i>		Mp. Mk. M.	Np. Kvk. F.			
	Mp. Mk. M.	Np. Kvk. F.	Mp. Mk. M.	Np. Kvk. F.	Mp. Mk. M.	Np. Kvk. F.	Mp. Mk. M.	Np. Kvk. F.					
	(N:o 001—008)		(N:o 020—028)						(N:o 030)		(N:o 040)	(N:o 041)	(N:o 042)
1956 ...	7 503		—	—	22	9	63	85	3 641	1 079	71	1 117	..
1957 ...	3 330	2 008	—	—	16	5	61	61	3 645	971	80	625	104
1958 ...	3 915	2 408	—	—	18	11	49	57	3 510	964	94	717	186
1959 ...	3 835	2 303	—	—	14	3	46	41	3 995	1 195	37	811	261
1960 ...	4 095	2 469	—	—	15	5	67	56	4 093	1 309	31	303	464
1961 ...	3 922	2 390	—	—	27	6	47	26	4 880	1 680	62	310	419
1961 VII	264	159	—	—	2	2	3	—	497	171	4	43	65
1961 VIII	374	199	—	—	—	—	5	1	594	194	4	22	62
1961 IX	379	213	—	—	1	—	5	2	478	159	2	26	51
1961 X	335	168	—	—	1	—	2	—	534	187	5	25	65
1961 XI	332	173	—	—	5	1	2	3	488	192	10	10	54
1961 XII	414	287	—	—	2	—	1	2	310	110	6	13	9
1962 I	198	115	—	—	2	—	4	4	368	136	2	14	561
1962 II	297	164	—	—	1	1	8	3	286	93	6	21	199
1962 III	364	200	—	—	3	—	7	4	295	119	—	4	108
1962 IV	285	169	—	—	—	—	9	6	322	102	3	8	16
1962 V	492	295	—	—	3	—	1	—	280	114	2	76	31
1962 VI	298	177	—	—	4	1	3	—	366	134	2	19	39
1962 VII	251	140	—	—	—	—	—	—	380	110	4	22	99
1962 VIII	375	209	—	—	1	—	7	1	400	152	40	11	149

Vuosi ja kuukausi År och månad Year and month	Puna- tauti Rödsot <i>Dysen- teria</i>	Tuli- rokko Scharla- kansfeber <i>Scarla- tina</i>	Kurkku- mäta Difteri <i>Diph- teria</i>	Hinku- yskä Kikhosta <i>Pertussis</i>	Kulkeutau- din hont. tai muu märkään. aivo- kalvontulehdus ¹⁾ Epidemisk eller övrig varig hjärnhinnein- flammation ¹⁾ <i>Meningitis meningo- cocccia s. purulenta¹⁾</i>	Lapsihal- vaus Barnför- lamning <i>Poliomye- litis cum paralyti</i>	Seröösinen aivokal- vontuleh- dus ¹⁾ Serös hjärnhinne- inflammation ¹⁾ <i>Meningitis serosa¹⁾</i>	Äkillinen aivokuume ¹⁾ Infektiös encefaliti- tis ¹⁾ <i>Encephalitis infec- tiosa¹⁾</i>	Tuhka- rokko Mässling <i>Morbilli</i>	Vihuri- rokko ¹⁾ Röda hund ¹⁾ <i>Rubeola¹⁾</i>	Vesi- rokko Vatt- koppor <i>Vari- cellae</i>
		(N:o 045—048)	(N:o 050)	(N:o 055)	(N:o 056)	(N:o 057.0, 340)	(N:o 080.1)	(N:o 082.1)	(N:o 082.3)	(N:o 085)	(N:o 086)
1956 ...	31	10 452	29	3 430	..	619	23 094	..	16 439
1957 ...	5	5 473	7	22 610	..	81	43 335	..	13 985
1958 ...	7	5 088	4	6 638	..	79	20 235	..	16 615
1959 ...	157	7 365	4	1 220	108	302	303	92	14 924	8 283	16 345
1960 ...	141	5 809	2	1 135	106	273	291	67	38 181	3 970	14 231
1961 ...	42	2 400	2	8 764	111	28	220	65	15 511	3 022	12 454
1961 VII	2	78	—	538	8	1	10	3	612	151	325
1961 VIII	—	84	—	1 039	9	—	20	1	322	142	278
1961 IX	3	153	—	1 199	12	5	41	7	536	106	406
1961 X	1	197	—	1 255	9	—	20	7	908	113	748
1961 XI	—	248	—	1 590	8	2	11	8	1 659	165	1 489
1961 XII	—	149	—	1 052	17	2	46	7	1 757	224	1 381
1962 I	—	401	—	1 006	11	—	17	4	2 957	451	1 855
1962 II	—	280	—	408	4	—	9	6	2 851	467	965
1962 III	1	242	—	295	15	—	13	6	3 109	593	793
1962 IV	—	141	—	138	7	—	9	9	2 922	662	682
1962 V	1	164	—	348	10	—	14	3	3 672	669	1 002
1962 VI	—	121	—	216	6	—	12	3	2 461	307	533
1962 VII	—	72	—	171	13	—	20	2	1 091	163	336
1962 VIII	—	60	—	243	5	—	18	2	677	123	277

¹⁾ Vuodesta 1959 alkaen uusi ryhmittely, joten vastaavat tiedot puuttuvat aikaisemmilta vuosilta.
¹⁾ Fr.o.m. 1959 ny gruppering, varför motsvarande uppgifter saknas för tidigare år.
¹⁾ Because of a new classification beginning 1959 data for previous years are not available.

52. Ilmoitetut sairaustapaukset (jatk.) — Anmälda sjukdomsfall (forts.) — Registered cases of illness (cont.)

Vuosi ja kuukausi År och månad Year and month	Sikotauti Pässjuka <i>Parotitis epidemic</i>	Tarttuva kelta- tauti Smittosam gulsot <i>Hepatitis infectiosa</i>	Lapa- mato Band- mask <i>Diphyllo- bothriasis</i>	Äkillinen nielurisa- tulehdus ¹⁾ Akut ton- sillit ¹⁾ <i>Tonsillitis acuta¹⁾</i>	Äkillinen hengitys- tietulehdus Akut in- fektio i övre luft- vägarna <i>Infectio acuta na- sopharyn- geotrachea- tis</i>	Influ- ensa Influenza	Keuhko- kuume ²⁾ Lung- inflam- mation ²⁾ <i>Pneumo- nia²⁾</i>	Äkillinen maha- ja suolitulehdus Akut mag- och tarminflammation <i>Gastroenteritis</i>	
	(N:o 089)	(N:o 092)	(N:o 126.0)	(N:o 473)	(N:o 475)	(N:o 481)	(N:o 490-492)	(N:o 571.0)	Ikä 28 vrk. — 1 vuosi Ålder 28 dygn — 1 år Age 28 days to 1 year
1956 ...	17 384	7 212	32 483	113 364	173 855	14 652	24 967	19 364	32 571
1957 ...	12 021	6 096	34 619	104 904	208 037	664 512	37 909	16 946	27 601
1958 ...	16 930	3 346	31 215	114 282	208 714	29 766	30 462	16 831	29 818
1959 ...	15 543	2 197	33 787	144 778	222 027	43 506	24 232	20 514	51 632
1960 ...	14 656	1 774	28 126	142 565	223 741	72 105	23 238	17 605	43 349
1961 ...	7 990	1 508	26 519	128 392	234 274	35 990	22 645	16 764	38 517
1961 VII	253	88	1 625	7 122	7 424	499	928	1 713	3 026
VIII	266	89	1 909	9 061	9 662	633	1 018	1 528	3 398
IX	275	111	1 871	9 785	14 256	895	1 095	1 122	2 629
X	477	106	2 071	10 146	17 577	1 333	1 508	1 038	2 373
XI	804	133	2 654	13 062	28 809	2 819	2 566	1 110	2 711
XII	729	90	1 843	10 236	24 370	3 099	2 565	761	2 046
1962 I	1 191	133	2 603	13 407	32 892	4 743	3 252	1 473	5 437
II	981	118	2 276	10 718	27 014	5 796	2 520	1 240	4 019
III	1 083	122	2 108	9 237	28 374	56 809	4 266	1 031	2 425
IV	944	76	1 878	7 531	15 844	20 797	2 808	920	2 630
V	1 042	251	2 325	9 217	15 694	3 281	1 995	1 324	3 522
VI	608	76	1 710	6 690	9 655	665	1 370	1 205	2 647
VII	365	56	1 508	6 741	7 605	648	1 148	1 601	3 068
VIII	291	92	1 982	8 987	10 689	1 031	1 310	1 843	3 949

53. Kuolemansyyt — Dödsorsaker — Causes of death

Numerointi Lääkintöhallituksen 19. 3. 1952 vahvistaman kuolinsyyntilaston mukaan

Numreringen enligt den av Medicinalstyrelsen 19. 3. 1952 fastställda dödsorsaksnomenklaturen

Coding according to the List of Causes of Death approved by the Medical Board of Finland on March 19, 1952

Vuosi ja kuukausi År och månad Year and month	Hengitys- elinten tuberku- loosi Tuberkulos i respira- tionsor- ganen <i>Tub. orga- norum respira- tionis</i>	Muu tuberku- loosi Annan tuberkulos <i>Tub. formae aliae</i>	Pahanlaa- tuiset kas- vainat Maligna tumörer <i>Neoplas- mata maligna</i>	Keskus- hermoston verisuonis- ton sairaudet Centrala nervsyst. kärlsjuk- domar <i>Morbi e laes. vas. intracra- nialium</i>	Sydän- taudit Hjärtsjuk- domar <i>Morbi cordis</i>	Muut veru- kiertoelin- ten taudit Övriga sjukdomar i cirkula- tionsorga- nen <i>Alii morbi org. circula- tionis</i>	Keuhko- kuume Lung- inflamma- tion <i>Pneumonia</i>	Raskaus- tillan yms. taudit Havande- skaps o.s.d. sjukdomar <i>Morbi gravidarum etc.</i>	Synny- nämiset epä- muodostu- mat ym. Medfödda missbild- ningar <i>Malfor- mationes .congenitae etc.</i>	Tapa- tunnat, myrkytyk- set, pahoin- pitelyt (Oly-k-fall, förgiftning- gar, misshan- del <i>Traumata, veneficia, injuriae</i>	Siitä Därav Of which Hukkumi- nen Drunkning <i>Submersio</i>
	(N:o 001— 008)	(N:o 010— 019)	(N:o 140— 205)	(N:o 330— 334)	(N:o 410— 434)	(N:o 400-402 440—468)	(N:o 490— 493)	(N:o 640— 689)	(N:o 750— 762)	(N:o 800— 999)	(N:o 900)
1956 ...	1 518	118	6 282	6 094	10 063	1 598	1 287	99	977	3 297	489
1957 ...	1 564	85	6 618	5 913	9 947	1 424	1 690	77	920	3 406	547
1958 ...	1 337	93	6 577	5 813	10 453	1 683	1 274	81	856	3 082	440
1959 ...	1 188	75	6 690	5 187	10 845	2 265	1 409	56	942	3 215	535
1960 ...	1 090	68	6 920	5 295	11 487	2 336	1 433	59	860	3 321	481
1961 ...	970	56	6 951	5 391	12 033	2 413	1 491	45	1 022	3 569	509
1961 VII	77	8	607	412	1 009	173	93	6	96	345	86
VIII	72	4	604	379	878	179	86	3	81	329	59
IX	75	7	515	436	940	172	72	5	77	325	45
X	76	3	628	444	1 001	185	96	7	69	304	36
XI	73	1	634	479	1 037	240	95	3	72	293	30
XII	78	3	575	571	1 216	238	172	5	103	277	24
*1962 I	78	4	493	504	1 011	209	103	2	64	108	5
II	65	3	466	492	1 050	225	121	3	75	193	7
III	81	7	623	503	1 164	243	154	—	71	231	5
IV	77	3	533	500	1 154	239	149	3	91	250	24
V	78	4	540	440	1 033	183	99	6	84	259	40
VI	96	3	730	556	1 344	248	97	8	93	389	74
VII	64	4	618	433	1 082	198	97	4	90	389	77

1) Ennen 1. 1. 1959: N:o 051 — Före 1. 1. 1959: N:o 051 — Before 1. 1. 1959: N:o 051.

2) 490-491 — 490-491 — 490-491.

Väestön sukupuoli- ja ikäryhmitys 31. 12. 1960

VÄESTÖLASKENNAN ENNAKKOTIETOJA

Population by sex and age on 31 December 1960.

Vuoden 1960 väestölaskennan ennakkotietojen mukaan maan väkiluku 31.12.60 oli 4 446 222, josta 2 143 320 eli 48.2 % oli miehiä ja 2 302 902 eli 51.8 % naisia. Väenlisäys vuodesta 1950 on 416 419 henkeä eli 10.3 %. Miesten osuus tästä lisäyksestä on 217 159 henkeä eli 52.1 % ja naisten 199 260 henkeä eli 47.9 %, joten naisvoittoisuus on jonkin verran pienentynyt.

Ikäluokat 0—34 vuotta ovat miesvoittoisia, kun sen sijaan muissa ikäryhmissä naisten lukumäärä on suurempi kuin miesten. Ero on suurin yli 80-vuotiaitten ryhmässä, jossa 1 000 naista kohti tulee vain 468 miestä. Koko väestössä tulee 1 000 naista kohti keskimäärin 931 miestä. Vuonna 1950 tämä luku oli 916.

Ns. suuret ikäluokat (vuosina 1945—50 syntyneet) olivat vuoden 1950 väestölaskennassa 0—4-vuotiaita, joka ryhmä silloin oli suurin (12.5 % koko väestöstä). Kymmenen vuotta myöhemmin 10—14-vuotiaiden osuus koko väestöstä tästä johtuen nousi 8.2 %:sta 11.1 %:iin. Myös tätä ikäluokkaa seuraava 5-vuotiskäryhmä (vv. 1951—54 syntyneet) on normaalia suurempi. Vuonna 1970 suurin ikäryhmä tulee näin ollen olemaan 20—24-vuotiaitten ryhmä.

Koska vuosina 1955—60 syntyvyys oli pienempi kuin vuosina 1945—50, niin nuorin ikäluokka (0—4) oli nyt 94 000 henkeä (lähes 19 %) pienempi kuin v. 1950. Pienempiä kuin v. 1950 olivat nyt myös ikäluokat 20—24 (—4.5 %), 25—29 (—6.2 %) ja 40—44 (—11.6 %). Kaikki muut ikäluokat olivat kasvaneet.

Vuoden 1960 väestölaskennassa kerättiin tietoja myös kuntaa pienempien alueiden, ns. taajamien osalta. Taajamaksi on katsottu vähintään 200 hengen yhdyskunta, jossa rakennusten välimatkat yleensä eivät ylitä 200 metriä.¹⁾

Nyt julkaistavien ennakkotietojen mukaan maamme 1 137 taajamassa asui 31.12.1960 2 492 000 henkeä eli 57.0 % maan koko väestöstä. Tästä määrästä 834 781 henkeä asui maalaiskuntien puoleisissa taajamissa tai taajamanosissa (taajama voi sijaita useamman kunnan alueella) ja 1 657 219 kaupunkien ja kauppaloitten alueella.

Taajamaväestön ikärakenne ja sukupuolijakautuma eroaa huomattavasti muun väestön vastaavasta. Esim. koko taajamaväestöstä 64.8 % on työkykyisessä iässä (15—64 vuotiaita) maalaiskuntien taajamattomien alueiden väestön (= puhtaan maaseutuväestön) vastaavan luvun ollessa 59.2 %. Maalaiskuntien taajamissa (ja taajamanosissa) tulee 1 000 naista kohti 917 miestä, mutta maalaiskuntien taajamattomilla alueilla vastaava luku on 1 023. Maalaiskuntien taajamissa samoin kuin kaupungeissa ja kauppaloissa miesvoittoisuus muuttuu naisvoittoisuudeksi jo ikäryhmässä 15—19-vuotiaat, kun taas „puhtaalla maaseudulla”

Befolkningens köns- och åldersfördelning den 31. 12. 1960

FOLKRÄKNINGENS FÖRHANDSUPPGIFTER

Enligt förhandsuppgifter från 1960 års folkräkning uppgick rikets befolkning den 31.12.1960 till 4 446 222 personer, av vilka 2 143 320 eller 48.2 % män och 2 302 902 eller 51.8 % kvinnor. Folkökningen från 1950 är 416 419 personer eller 10.3 %. Männens andel av denna ökning utgör 217 159 personer eller 52.1 % och kvinnornas 199 260 eller 47.9 %, varför kvinnoöverskottet något minskat.

Åldergrupperna 0—34-åringar uppvisar fler män än kvinnor medan övriga åldersgrupper har kvinnoöverskott. Skillnaden är störst i gruppen 80 år och äldre, där könsproportionen är endast 468 män per 1 000 kvinnor. I hela befolkningen är proportionen 931 män per 1 000 kvinnor. År 1950 var proportionstalet 916.

De sk. stora åldersklasserna (1945—50 födda) var vid 1950 års folkräkning 0—4 år gamla, vilken grupp då var den största (12.5 % av hela befolkningen). Tio år senare steg till följd härav 10—14-åringarnas andel från 8.2 % till 11.1 %. Även den efterföljande åldersklassen (1950—54 födda) är större än normalt. År 1970 kommer således den största åldersgruppen att utgöras av 20—24-åringar.

På grund av att nativiteten åren 1955—60 var mindre än åren 1945—50 var den yngsta åldersklassen (0—4 år) nu 94 000 personer (nära 19 %) mindre än år 1950. Mindre än år 1950 var nu även åldersklasserna 20—24 (—4.5 %), 25—29 (—6.2 %) och 40—44 (—11.6 %). Samtliga övriga åldersklasser hade vuxit.

Vid 1960 års folkräkning insamlades uppgifter även för områden mindre än kommuner, s.k. tätorter. Som tätort anses ett samhälle med minst 200 invånare, i vilket avstånden mellan byggnaderna i allmänhet ej överskrider 200 meter.¹⁾

Enligt de förhandsuppgifter som nu publiceras bodde det den 31.12.1960 i vårt lands 1 137 tätorter 2 492 000 personer eller 57.0 % av hela befolkningen. Av dessa personer bodde 834 781 i tätorter eller tätortsdelar belägna i landskommuner (en tätort kan ligga inom flere kommuner) och 1 657 219 inom städernas och köpingarnas områden.

Tätortsbefolkningens åldersstruktur och könsfördelning skiljer sig betydligt från den övriga befolkningens. Exv. är 64.8 % av tätortsbefolkningen i arbetsför ålder (15—64 år), medan motsvarande tal för landskommunernas befolkning utanför tätorterna (= rena landsbygdsbefolkningen) är 59.2 %. I landskommunernas tätorter (och tätortsdelar) är könsproportionen 917 män per 1 000 kvinnor, men i landskommunernas områden utanför tätorterna är motsvarande proportionstal 1 023. I landskommunernas tätorter liksom i städer och köpingar övergår mansöverskottet i kvinnoöverskott redan i åldersgruppen 15—19-

¹⁾ Taajamien rajoittamista on selostettu Tilastokatsauksissa no 6/61.

¹⁾ Tätorternas avgränsning har behandlats i Statistiska översikter nr 6/61.

A. Väestö iän mukaan sekä sukupuolten vertailuluvut vuosina 1950 ja 1960
Befolkningens åldersfördelning samt könsproportionen åren 1950 och 1960
Population by age and masculinity ratio in 1950 and 1960

Ikä Ålder Age	Henkilöitä Personer Persons		Lisäys henkilöitä Ökning personer Increase, persons	Osuus lisäyk- sestä Andel av ökn- ningen Proportion of in- crease %	Osuus koko väestöstä Andel av hela be- folkningen Portion of total population %		Miehiä 1 000 naista kohti Män per 1 000 kvinnor Males per 1 000 females	
	1960	1950			1960	1950	1960	1950
Koko maa — Hela riket — <i>Whole country</i>								
0—14	1 338 993	1 208 236	130 757	31.4	30.1	30.0	1 042	1 041
15—64	2 775 764	2 553 159	222 605	53.5	62.4	63.3	928	900
65—	327 512	266 526	60 986	14.6	7.4	6.6	596	597
tunt. — okänd — <i>unknown</i>	3 953	1 882	2 071	0.5	0.1	0.0	952	851
Yhteensä — Summa — Total	4 446 222	4 029 803	416 419	100.0	100.0	100.0	931	916
Kaupungit ja kauppalat — Städer o. köpingsar — <i>Urban communes</i>								
0—14	455 447	338 209	117 238	29.0	26.7	26.0	1 039	1 040
15—64	1 134 358	886 185	248 173	61.3	66.5	68.0	826	778
65—	116 420	77 557	38 863	9.6	6.8	6.0	440	426
tunt. — okänd — <i>unknown</i>	824	476	348	0.0	0.0	0.0	843	796
Yhteensä — Summa — Total	1 707 049	1 302 427	404 622	100.0	100.0	100.0	844	812
Maalaiskunnat — Landskommuner — <i>Rural communes</i>								
0—14	883 546	870 027	13 519	114.6	32.3	31.9	1 044	1 041
15—64	1 641 406	1 666 974	— 25 568	— 216.7	59.9	61.1	1 005	972
65—	211 092	188 969	22 123	187.5	7.7	6.9	697	680
tunt. — okänd — <i>unknown</i>	3 129	1 406	1 723	14.6	0.1	0.0	983	870
Yhteensä — Summa — Total	2 739 173	2 727 376	11 797	100.0	100.0	100.0	989	969
Kaikki taajama-alueet — Samtliga tätortsområden — <i>All urban settlements</i>								
0—14	709 267	28.5	..	1 037	..
15—64	1 615 268	64.8	..	843	..
65—	165 711	6.6	..	479	..
tunt. — okänd — <i>unknown</i>	1 754	0.1	..	927	..
Yhteensä — Summa — Total	2 492 000	100.0	..	863	..
Taajama-alueet maalaiskunnissa — Tätortsområden inom landskommuner — <i>Urban settlements in rural communes</i>								
0—14	267 539	32.0	..	1 038	..
15—64	513 153	61.5	..	900	..
65—	53 100	6.4	..	576	..
tunt. — okänd — <i>unknown</i>	989	0.1	..	986	..
Yhteensä — Summa — Total	834 781	100.0	..	917	..
Puhdas maaseutu — Rena landsbygden — <i>Pure countryside</i>								
0—14	616 007	32.3	..	1 046	..
15—64	1 128 253	59.2	..	1 056	..
65—	157 992	8.3	..	741	..
tunt. — okänd — <i>unknown</i>	2 140	0.1	..	981	..
Yhteensä — Summa — Total	1 904 392	100.0	..	1 023	..

vasta 40—44-vuotiaiden ryhmässä. Väestökeskuksiin muuttava etupäässä nuorta väkeä ja suhteellisesti enemmän naisia kuin miehiä. Muuttoliiketilaston mukaan oli maalaiskuntien muuttotappio vuosina 1950—60 193 544 henkeä, josta määräästä oli naisia 106 888 eli noin 20 000 enemmän kuin miehiä.

Koko maassa yli 65-vuotiaiden lukumäärä on kymmenvuotiskaudella 1950—60 lisääntynyt noin 60 000 hengellä eli 22.9%. Ikärakenteessa tapahtuneet perusmuutokset käyvät ilmi taulusta A. Vertailun vuoksi on esitetty myös koko maan taajamaväestön sekä maalaiskuntien taajamaväestön ja puhtaan maaseutuväestön vastaavat luvut. Vuodelta 1950 ei kuitenkaan ole olemassa verrannollisia tietoja taajama-alueiden osalta.

äringar medan övergången på den „rena landsbygden” sker först i åldersgruppen 40—44-åringar. Till befolkningscentra flyttar i främsta rummet unga personer och förhållandevis fler kvinnor än män. Enligt statistiken över flyttningsrörelsen var landskommunernas flyttningsunderskott åren 1950—60 193 544 personer, av vilka 106 888 kvinnor, vilket betyder ca 20 000 fler kvinnor än män.

I hela riket har antalet personer över 65 år under tioårsperioden 1950—60 ökat med omkr. 60 000 eller 22.9%. Grundförändringarna i åldersstrukturen framgår av tabell A. För jämförelsens skull anges även motsvarande tal för hela rikets tätortsbefolkning samt för landskommunernas tätortsbefolkning och den rena landsbygdsbefolkningen. För 1950 finns det dock ej jämförbara tal för tätortsområdenas del.

B. Sukupuolten vertailuluvut 5-vuotiskäryhmittäin (miehiä 1 000 naista kohti) vuosina 1950 ja 1960
Könsproportionen efter 5-års åldersgrupper (män per 1 000 kvinnor) åren 1950 och 1960
Masculinity ratio by quinquennial age groups (males per 1 000 females) in 1950 and 1960

Ikäluokka Åldersgrupp Age-group	Koko maa Hela riket Whole country		Kaup. ja kauppalat Städer och köpingar Urban communes		Maalaiskunnat Lands- kommuner Rural communes		Maalaiskuntien Landskommunernas Rural communes	
	1960	1950	1960	1950	1960	1950	Taajama- väestö Tätorts- befolkning Urban population	Muu väestö Övrig befolkning Rural population
							1960	1960
0—4	1 044	1 044	1 051	1 051	1 040	1 041	1 036	1 042
5—9	1 040	1 047	1 032	1 039	1 045	1 050	1 041	1 046
10—14	1 042	1 031	1 034	1 022	1 046	1 033	1 036	1 050
15—19	1 037	1 028	920	874	1 114	1 091	965	1 181
20—24	1 036	1 024	868	828	1 180	1 133	891	1 353
25—29	1 047	919	942	793	1 137	996	952	1 257
30—34	1 015	863	924	783	1 085	915	969	1 154
35—39	908	888	822	815	973	936	918	1 002
40—44	846	899	783	796	894	968	858	911
45—49	863	883	789	794	920	940	893	932
50—54	858	825	753	727	939	883	871	968
55—59	820	794	724	661	891	871	826	917
60—64	736	719	619	565	816	804	735	848
65—69	678	656	525	489	782	742	669	824
70—74	590	602	432	423	692	690	571	738
75—79	530	546	365	360	635	629	494	688
80—	468	478	303	306	566	549	455	606
tuntematon — okänd — <i>unknown</i>	952	851	843	796	983	870	986	981
Yhteensä — Summa — Total	931	916	844	812	989	969	917	1 023

Työkykyisessä iässä olevien osuus koko väestöstä on jonkin verran pienentynyt lasten ja vanhusten osuuden kasvaessa sekä kaupungeissa ja kauppaloissa että maalaiskunnissa.

Väestönlisäyksestä on valtaosa tullut kaupunkien ja kauppaloitten ja vain 11 797 eli 3 % maalaiskuntien osalle. Työkykyisessä iässä olevien määrä on maalaiskunnissa vähentynyt jopa 25 568 hengellä. Vaikka otetaan huomioon hallinnolliset muutokset ensinmainitun kuntaryhmän hyväksi (esim. kolme maalaiskuntaa on kokonaisuudessaan siirtynyt kaupunkien ja kauppaloitten ryhmään), niin kuitenkin maaltapako on ollut varsin huomattava.

Taulusta B selviävät miesten lukumäärät 1 000 naista kohti ikäluokittain.

Andelen personer i arbetsför ålder i procent av hela befolkningen har något sjunkit medan barnens och åldringarnas andel ökat såväl i städer och köpingar som i landskommuner.

Av befolkningsökningen har huvuddelen kommit på städernas och köpingarnas och endast 11 797 eller 3 % på landskommunernas del. Antalet personer i arbetsför ålder har i landskommunerna t.o.m. nedgått med 25 568 personer. Även om man beaktar administrativa förändringar till förmån för förstnämnda kommungrupp (exv. tre landskommuner har i sin helhet överförts till städernas och köpingarnas grupp) så har flykten från landsbygden varit synnerligen betydande.

Av tabell B framgår antalet män per 1 000 kvinnor i olika åldersklasser.

Summary

According to the provisional data of the 1960 Census of Population the total population of Finland on 31 December 1960 was 4 446 222 persons, of which 2 143 320 males and 2 302 902 females. Accordingly, there were 931 males for every 1 000 females. In 1950 the corresponding number was 916. The total increase from the 1950 census is 416 419 persons or 10.3 per cent.

The largest age group was now from 10 to 14 years, which was 11.1 per cent (8.2 % in 1950) of the population. This is due to the high birthrate in the years 1945—50.

In the 1960 Census of Population information was obtained separately about non-administrative urban settlements defined as groups of buildings occupied by at least

200 people and with distances between the houses generally not exceeding 200 metres (the delimiting method is described in the Bulletin of Statistics, June 1961). In the 1 137 agglomerations found there lived 2 492 000 persons, that is to say 57.0 per cent of the total population. In these agglomerations there are only 863 males for every 1 000 females as compared to 1 023 males in the „pure countryside”. Also in the age structure great differences are to be found between the urban-like settlements and the purely rural area. In the non-administrative settlements 64.8 per cent of the population are of working age, 15—64 years, compared to 59.2 per cent in the purely rural area.

Göran Strengell

1. Väestö sukupuolen ja iän mukaan 31. 12. 1960
 Befolkningens fördelning efter kön och ålder 31. 12. 1960
 Population by sex and age on 31 December 1960

Lääni Län Province M = Miehiä — Män — Males N = Naisia — Kvinnor — Females	Koko väestö Hela befolkn. Total population	Ikä, vuosia — Ålder, år — Age, years					
		0—4	5—9	10—14	15—19	20—24	25—29
Koko maa — Hela riket — Whole country	M 2 143 320 N 2 302 902	208 488 199 736	223 871 215 159	250 906 240 833	189 389 182 717	158 972 153 404	147 877 141 215
Kaupungit ja kauppalat — Städer och köpingar — Urban communes	M 781 244 N 925 805	75 636 71 999	73 589 71 292	82 832 80 099	66 904 72 755	61 286 70 621	61 178 64 973
Taajama-alueet — Tätortsområden — Non- administrative urban settlements	M 755 049 N 902 170	73 412 70 006	71 164 68 991	80 295 77 860	64 962 71 025	59 267 68 997	59 229 63 490
Maalaiskunnat — Landskommuner — Rural communes	M 1 362 076 N 1 377 097	132 852 127 737	150 282 143 867	168 074 160 734	122 485 109 962	97 686 82 783	86 699 76 242
Taajama-alueet — Tätortsområden — Non- administrative urban settlements	M 399 216 N 435 565	44 393 42 836	44 895 43 114	46 961 45 340	32 995 34 201	27 604 30 983	28 479 29 916
Uudenmaan lääni — Nylands län	M 380 769 N 452 167	35 571 33 768	33 802 32 629	37 982 36 844	31 487 32 788	28 805 32 782	29 612 31 323
Kaupungit ja kauppalat — Städer och köpingar — Urban communes	M 243 270 N 305 423	21 532 20 463	19 925 19 435	23 188 22 732	20 501 22 410	19 253 23 101	19 863 21 509
Maalaiskunnat — Landskommuner — Rural communes	M 137 499 N 146 744	14 039 13 305	13 877 13 194	14 794 14 112	10 986 10 378	9 552 9 681	9 749 9 814
Turun-Porin lääni — Åbo-B:borgs län	M 314 870 N 345 399	27 450 26 299	30 345 29 098	35 569 34 044	27 351 26 204	22 976 22 168	21 298 20 476
Kaupungit ja kauppalat — Städer och köpingar — Urban communes	M 108 757 N 127 298	9 848 9 369	9 834 9 384	11 258 10 760	9 116 9 527	8 514 9 413	8 474 8 849
Maalaiskunnat — Landskommuner — Rural communes	M 206 113 N 218 101	17 602 16 930	20 511 19 714	24 311 23 284	18 235 16 677	14 462 12 755	12 824 11 627
Ahvenanmaa — Åland	M 10 269 N 10 712	782 768	841 820	979 985	989 846	737 631	677 532
Kaupunki — Stad — Town	M 3 154 N 3 531	314 302	287 296	302 338	295 328	244 284	260 221
Maalaiskunnat — Landskommuner — Rural communes	M 7 115 N 7 181	468 466	554 524	677 647	694 518	493 347	417 311
Hämeen lääni — Tavastehus län	M 273 638 N 307 127	25 169 24 007	26 999 26 134	31 700 30 346	23 962 23 414	19 850 20 348	18 357 18 711
Kaupungit ja kauppalat — Städer och köpingar — Urban communes	M 136 424 N 162 934	13 080 12 507	13 015 12 765	15 223 14 556	12 081 12 751	10 597 12 356	10 150 11 142
Maalaiskunnat — Landskommuner — Rural communes	M 137 214 N 144 193	12 089 11 500	13 984 13 369	16 477 15 790	11 881 10 663	9 253 7 992	8 207 7 569
Kymen lääni — Kymmene län	M 163 794 N 173 978	14 840 14 273	16 260 15 538	18 660 17 818	14 173 13 339	12 094 10 722	11 212 10 208
Kaupungit ja kauppalat — Städer och köpingar — Urban communes	M 80 120 N 87 757	7 557 7 016	7 838 7 437	8 998 8 535	6 992 6 965	6 037 5 791	5 924 5 647
Maalaiskunnat — Landskommuner — Rural communes	M 83 674 N 86 221	7 283 7 257	8 422 8 101	9 662 9 283	7 181 6 374	6 057 -4 931	5 288 4 561

30-34	35-39	40-44	45-49	50-54	55-59	60-64	65-69	70-74	75-79	80-	Tante- maton Okänd Unknown
155 259	139 977	117 280	126 483	124 817	100 331	75 491	53 032	35 576	20 505	13 138	1 928
152 997	154 195	138 573	146 494	145 469	122 287	102 537	78 275	60 287	38 656	28 043	2 025
62 070	54 645	46 452	49 883	47 619	37 364	25 842	16 708	10 255	5 464	3 140	377
67 143	66 477	59 327	63 222	63 268	51 613	41 716	31 809	23 721	14 957	10 366	447
59 890	52 597	44 882	47 964	45 828	36 058	24 893	16 139	9 852	5 269	2 995	353
65 527	64 973	57 940	61 729	61 806	50 388	40 670	31 019	23 013	14 417	9 907	412
93 189	85 332	70 828	76 600	77 198	62 967	49 649	36 324	25 321	15 041	9 998	1 551
85 854	87 718	79 246	83 272	82 201	70 674	60 821	46 466	36 566	23 699	17 677	1 578
30 957	27 719	21 904	22 756	21 441	16 860	12 346	8 391	5 662	3 212	2 150	491
31 935	30 201	25 542	25 477	24 628	20 403	16 806	12 547	9 915	6 499	4 724	498
29 992	26 665	22 764	24 800	24 664	19 460	13 656	9 650	6 199	3 362	2 019	279
31 466	31 729	29 275	31 871	32 484	26 939	22 342	17 741	13 433	8 464	6 005	284
19 418	17 301	15 138	16 423	16 261	12 829	8 715	6 005	3 787	1 953	1 100	78
21 166	21 663	20 274	22 451	23 127	18 956	15 929	12 724	9 448	5 876	4 074	85
10 574	9 364	7 626	8 377	8 403	6 631	4 941	3 645	2 412	1 409	919	201
10 300	10 066	9 001	9 420	9 357	7 983	6 413	5 017	3 985	2 588	1 931	199
22 792	20 789	17 393	19 315	19 925	16 539	12 337	8 783	5 727	3 365	2 255	661
23 160	23 874	21 265	22 822	23 199	20 102	16 721	13 148	10 121	6 609	5 372	717
8 812	7 646	6 536	7 141	6 912	5 520	3 780	2 478	1 422	820	504	142
9 464	9 447	8 287	8 880	8 875	7 356	5 794	4 502	3 399	2 179	1 655	158
13 980	13 143	10 857	12 174	13 013	11 019	8 557	6 305	4 305	2 545	1 751	519
13 696	14 427	12 978	13 942	14 324	12 746	10 927	8 646	6 722	4 430	3 717	559
641	700	680	746	635	519	492	369	224	152	91	15
601	690	670	738	720	613	575	508	418	289	289	19
226	223	230	266	182	107	80	54	37	25	16	6
239	275	249	253	208	139	103	98	81	49	60	8
415	477	450	480	453	412	412	315	187	127	75	9
362	415	421	485	512	474	472	410	337	240	229	11
19 983	18 090	15 229	16 817	17 025	13 835	10 059	6 961	4 810	2 756	1 818	218
21 029	21 297	19 711	20 700	20 792	17 338	14 488	10 760	8 500	5 402	3 944	206
10 631	9 360	8 121	8 829	8 428	6 519	4 446	2 703	1 730	914	538	59
11 827	11 787	11 057	11 413	11 305	9 106	7 156	5 127	3 860	2 454	1 691	74
9 352	8 730	7 108	7 988	8 597	7 316	5 613	4 258	3 080	1 842	1 280	159
9 202	9 510	8 654	9 287	9 487	8 232	7 332	5 633	4 640	2 948	2 253	132
12 078	10 759	9 055	9 981	10 159	8 331	6 495	4 342	2 764	1 590	939	62
11 619	11 672	10 569	11 606	11 932	10 119	8 334	6 245	4 773	3 103	2 027	81
6 291	5 459	4 551	5 116	5 007	3 962	2 846	1 677	995	549	287	34
6 337	6 300	5 425	5 979	6 162	5 048	3 941	2 814	2 082	1 329	904	45
5 787	5 300	4 504	4 865	5 152	4 369	3 649	2 665	1 769	1 041	652	28
5 282	5 372	5 144	5 627	5 770	5 071	4 393	3 431	2 691	1 774	1 123	36

Lääni, Län Province M = Michiä — Män — Males N = Naisia — Kvinnor — Females	Koko väestö Hela befolkn. Total population	Ikä, vuosia — Ålder, år — Age, years						
		0—4	5—9	10—14	15—19	20—24	25—29	
Mikkelin lääni — St Michels län	M N	115 557 119 072	10 982 10 563	12 760 12 078	14 020 13 620	10 405 9 627	8 180 7 198	7 470 6 712
Kaupungit ja kauppala — Städer och köping — Urban communes	M N	25 940 30 131	2 762 2 726	2 769 2 740	2 956 2 921	2 302 2 602	2 042 2 323	2 011 2 174
Maalaiskunnat — Landskommuner — Rural communes	M N	89 617 88 941	8 220 7 837	9 991 9 338	11 064 10 699	8 103 7 025	6 138 4 875	5 459 4 538
Pohjois-Karjalan lääni — Norra Karelen län	M N	104 253 103 489	11 034 10 561	12 507 11 936	13 755 13 065	9 865 9 258	7 560 6 292	6 521 5 731
Kaupunki ja kauppalat — Stad och köpingar — Urban communes	M N	16 209 18 657	1 887 1 834	1 860 1 761	1 811 1 801	1 391 1 761	1 195 1 616	1 307 1 423
Maalaiskunnat — Landskommuner — Rural communes	M N	88 044 84 832	9 147 8 727	10 647 10 175	11 944 11 264	8 474 7 497	6 365 4 676	5 214 4 308
Kuopion lääni — Kuopio län	M N	133 418 137 086	13 434 12 911	15 132 14 778	16 793 16 218	12 159 11 307	9 758 8 911	8 806 7 996
Kaupungit ja kauppala — Städer och köping — Urban communes	M N	33 676 39 440	3 553 3 401	3 519 3 494	3 892 3 746	2 875 3 356	2 621 3 316	2 620 2 896
Maalaiskunnat — Landskommuner — Rural communes	M N	99 742 97 646	9 881 9 510	11 613 11 284	12 901 12 472	9 284 7 951	7 137 5 595	6 186 5 100
Keski-Suomen lääni — Mellersta Finlands län	M N	121 519 123 495	12 063 11 559	13 286 12 840	15 207 14 516	10 893 10 322	8 959 8 080	8 148 7 378
Kaupunki ja kauppalat — Stad och köpingar — Urban communes	M N	24 149 27 762	2 578 2 484	2 455 2 436	2 753 2 752	2 260 2 420	1 963 2 187	1 800 2 028
Maalaiskunnat — Landskommuner — Rural communes	M N	97 370 95 733	9 485 9 075	10 831 10 404	12 454 11 764	8 633 7 902	6 996 5 893	6 348 5 350
Vaasan lääni — Vasa län	M N	214 809 228 696	20 232 19 456	22 878 21 951	26 362 25 355	20 135 19 115	15 837 14 561	13 696 13 081
Kaupungit — Städer — Urban communes	M N	43 822 50 655	4 533 4 327	4 550 4 268	4 892 4 651	3 809 4 253	3 502 3 994	3 340 3 547
Maalaiskunnat — Landskommuner — Rural communes	M N	170 987 178 041	15 699 15 129	18 328 17 683	21 470 20 704	16 326 14 862	12 335 10 567	10 356 9 534
Oulun lääni — Uleåborgs län	M N	205 464 201 528	23 764 22 820	25 686 24 594	26 459 25 343	19 273 18 033	15 886 14 073	14 235 12 369
Kaupungit — Städer — Urban communes	M N	36 632 41 194	4 453 4 198	4 151 4 025	4 120 4 016	3 094 3 676	2 953 3 571	3 053 3 173
Maalaiskunnat — Landskommuner — Rural communes	M N	168 832 160 334	19 311 18 622	21 535 20 569	22 339 21 327	16 179 14 357	12 933 10 502	11 182 9 196
Lapin lääni — Lapplands län	M N	104 960 100 153	13 167 12 751	13 375 12 763	13 420 12 679	8 697 8 464	8 330 7 638	7 845 6 698
Kaupungit ja kauppala — Städer och köping	M N	29 091 31 023	3 539 3 372	3 386 3 251	3 439 3 291	2 188 2 706	2 365 2 669	2 376 2 364
Maalaiskunnat — Landskommuner — Rural communes	M N	75 869 69 130	9 628 9 379	9 989 9 512	9 981 9 388	6 509 5 758	5 965 4 969	5 469 4 334
Helsinki — Helsingfors	M N	198 826 253 951	17 127 16 253	15 519 15 224	18 352 17 881	16 790 18 496	15 957 19 538	16 657 18 072
Tampere — Tammerfors	M N	57 266 69 994	5 498 5 176	4 948 4 948	6 013 5 681	5 081 5 315	4 607 5 416	4 471 4 933
Turku — Åbo	M N	56 408 67 951	4 832 4 546	4 821 4 667	5 616 5 393	4 609 4 768	4 165 4 747	4 358 4 621

30—34	35—39	40—44	45—49	50—54	55—59	60—64	65—69	70—74	75—79	80—	Tunte- maton Okänd Unknown
7 830	7 039	5 977	6 426	6 599	5 505	4 414	3 443	2 277	1 321	819	90
7 448	7 457	6 839	7 306	7 139	6 244	5 507	4 252	3 422	2 171	1 389	100
2 027	1 780	1 452	1 432	1 379	1 082	839	532	318	156	101	—
2 178	2 137	1 778	1 863	1 759	1 452	1 162	940	688	416	265	7
5 803	5 259	4 525	4 994	5 220	4 423	3 575	2 911	1 959	1 165	718	90
5 270	5 320	5 061	5 443	5 380	4 792	4 345	3 312	2 734	1 755	1 124	93
6 932	6 144	5 259	5 812	5 705	4 550	3 331	2 305	1 501	901	507	64
6 436	6 274	5 692	6 136	5 945	4 732	3 906	2 915	2 168	1 490	882	70
1 359	1 057	827	896	859	674	468	291	176	101	48	2
1 422	1 240	1 025	1 056	1 038	842	643	490	327	230	146	2
5 573	5 087	4 432	4 916	4 846	3 876	2 863	2 014	1 325	800	459	62
5 014	5 034	4 667	5 080	4 907	3 890	3 263	2 425	1 841	1 260	736	68
9 418	8 351	6 833	7 363	7 225	5 732	4 588	3 298	2 321	1 277	831	99
8 887	8 679	7 709	8 087	7 921	6 748	5 760	4 440	3 326	1 988	1 331	89
2 617	2 320	1 971	2 026	1 782	1 402	1 033	703	391	210	127	14
3 001	2 692	2 307	2 431	2 313	1 929	1 562	1 232	915	527	300	22
6 801	6 031	4 862	5 337	5 443	4 330	3 555	2 595	1 930	1 067	704	85
5 886	5 987	5 402	5 656	5 608	4 819	4 198	3 208	2 411	1 461	1 031	67
8 517	7 836	6 481	6 952	6 964	5 452	4 199	2 781	1 847	1 126	735	73
8 274	8 331	7 411	7 330	7 283	5 995	4 890	3 499	2 751	1 710	1 229	97
1 822	1 670	1 413	1 468	1 362	1 023	727	418	240	136	60	1
2 178	2 012	1 760	1 733	1 686	1 320	1 020	670	543	338	195	—
6 695	6 166	5 068	5 484	5 602	4 429	3 472	2 363	1 607	990	675	72
6 096	6 319	5 651	5 597	5 597	4 675	3 870	2 829	2 208	1 372	1 034	97
14 511	14 071	12 328	12 744	12 045	9 550	7 700	5 303	3 596	2 174	1 503	144
14 370	15 419	13 795	14 345	13 691	11 740	10 462	7 780	5 955	4 125	3 347	148
3 390	3 112	2 560	2 639	2 378	1 910	1 280	868	553	301	193	12
3 709	3 647	3 038	3 263	3 111	2 554	2 080	1 563	1 185	830	620	15
11 121	10 959	9 768	10 105	9 667	7 640	6 420	4 435	3 043	1 873	1 310	132
10 661	11 772	10 757	11 082	10 580	9 186	8 382	6 217	4 770	3 295	2 727	133
14 553	12 719	10 172	10 586	9 468	7 202	5 508	3 940	3 026	1 745	1 067	175
12 979	12 423	10 575	10 723	9 800	8 063	6 708	4 918	3 925	2 419	1 601	162
3 042	2 512	2 046	2 114	1 764	1 260	855	546	368	189	98	14
3 198	2 873	2 382	2 274	2 140	1 712	1 361	1 005	793	479	301	17
11 511	10 207	8 126	8 472	7 704	5 942	4 653	3 394	2 658	1 556	969	161
9 781	9 550	8 193	8 449	7 660	6 351	5 347	3 913	3 132	1 940	1 300	145
8 012	6 814	5 109	4 941	4 403	3 656	2 712	1 857	1 284	736	554	48
6 728	6 350	5 062	4 830	4 563	3 654	2 844	2 069	1 495	886	627	52
2 435	2 205	1 607	1 533	1 305	1 076	773	433	238	110	68	15
2 424	2 404	1 745	1 626	1 544	1 199	965	644	400	250	155	14
5 577	4 609	3 502	3 408	3 098	2 580	1 939	1 424	1 046	626	486	33
4 304	3 946	3 317	3 204	3 019	2 455	1 879	1 425	1 095	636	472	38
16 014	14 071	12 488	13 631	13 581	10 710	7 313	5 009	3 102	1 585	891	29
17 430	17 919	17 040	19 107	19 693	16 269	13 654	10 914	8 094	4 973	3 365	29
4 567	3 959	3 396	3 793	3 701	2 853	1 939	1 150	703	365	200	22
5 038	4 899	4 774	5 030	5 141	4 306	3 420	2 330	1 721	1 065	768	33
4 554	4 054	3 626	3 870	3 736	3 022	2 085	1 421	805	486	297	51
5 002	5 186	4 643	4 939	5 015	4 150	3 352	2 706	1 973	1 263	928	52

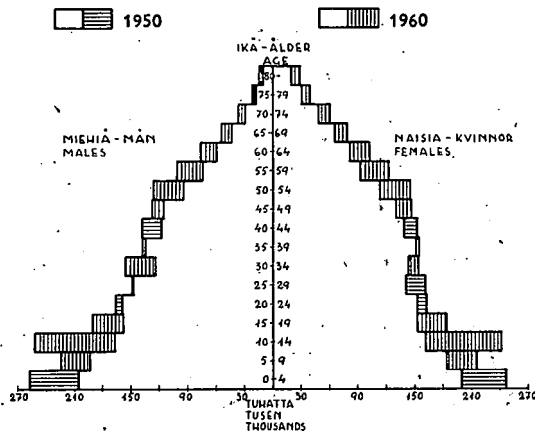

Kuvio 1. Koko väestön ikä- ja sukupuolijakauma vuosina 1950 ja 1960 — Figur 1. Hela befolkningens ålders- och könsfördelning åren 1950 och 1960 — Figure 1. Population by age and sex in 1950 and 1960.

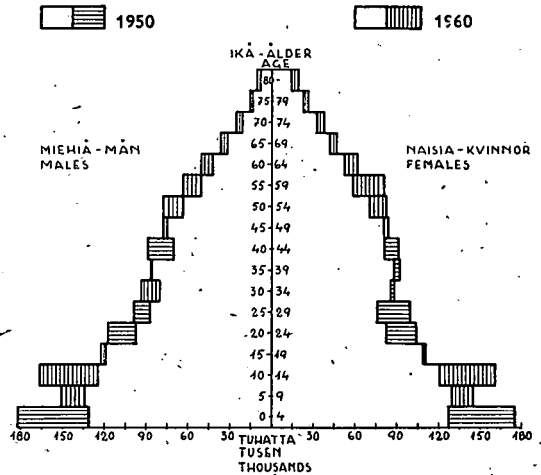

Kuvio 3. Maalaiskuntien väestön ikä- ja sukupuoli-jakauma vuosina 1950 ja 1960 — Figur 3. Ålders- och könsfördelningen hos landskommunernas befolkning åren 1950 och 1960 — Figure 3. Population by age and sex in rural communes in 1950 and 1960.

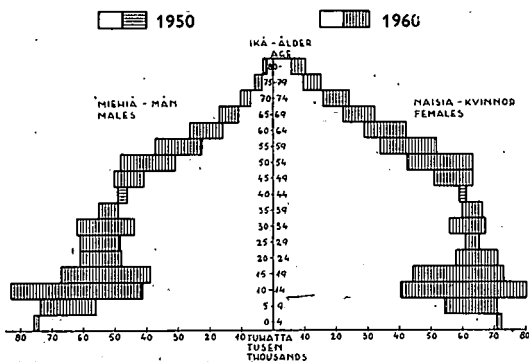

Kuvio 2. Kaupunkien ja kauppaloiden väestön ikä- ja sukupuolijakauma vuosina 1950 ja 1960 — Figur 2. Ålders- och könsfördelningen hos befolkningen i städer och köpingar åren 1950 och 1960 — Figure 2. Population by age and sex in urban communes in 1950 and 1960.

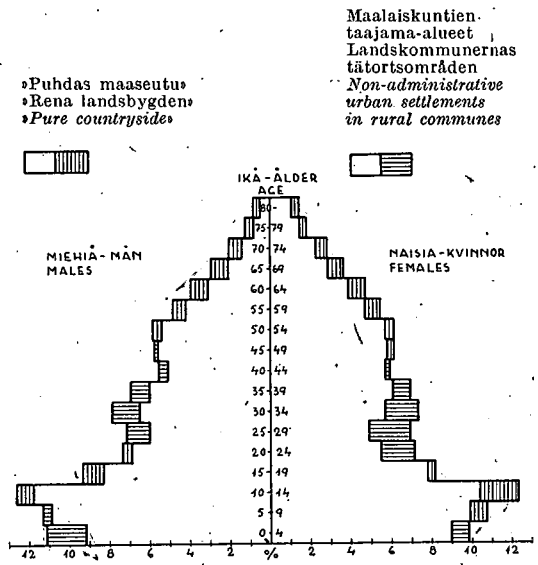

Kuvio 4. Maalaiskuntien taajamien ja taajamattomien alueiden (puhtaan maaseudun) väestön prosentuaalinen ikä- ja sukupuolijakauma — Figur 4. Den procentuella ålders- och könsfördelningen hos befolkningen i landskommunernas tätorter och i områden utan tätorter (rena landsbygden) — Figure 4. Population by age and sex in non-administrative urban settlements in rural communes and in the pure countryside in rural communes.

Maalaiskuntien taajama-alueet
Landskommunernas tätortsområden
Non-administrative urban settlements in rural communes

•Puhdas maaseutu•
•Rena landsbygden•
•Pure countryside

Suomen kansantulo vuosina 1959—1962

Finlands nationalinkomst åren 1959—1962

National income of Finland 1959—1962

Useimmat tämän artikkelin taulukot ovat jatkoa viime vuonna julkaistun artikkelin „Suomen kansantulo vuosina 1958—1961” (Tilastokatsauksia 1961: 9) taulukkoihin.¹⁾ Vuotta 1959 koskevat luvut ovat yleensä samat kuin mainitussa artikkelissa, mutta vuosilta 1960 ja 1961 tiedot julkaistaan tarkistettuina. Aikaisemmin omaksutun käytännön mukaisesti esitetään tässäkin artikkelissa ennusteita eräiden sarjojen kehittämisestä kuluvana vuonna. Näillä ennusteilla on tarkoitus osoittaa vain kehityksen suuntaa; muutoksien suuruuksissa saattaa arvioiden ennusteluonteesta voiksi olla huomattaviakin virheitä.

Yritysmuodoittain suoritettun kansantulolaskennan tulokset julkaistaan nyt yhtä yksityiskohtaisesti kuin artikkelissa „Suomen kansantulo vuosina 1957—1960” (Tilastokatsauksia 1960: 9).

Uutena taulukkona julkaistaan koko kansantalouden kuukausittainen palkkasumma-arvio, joka on laadittu kansaneläke- ja lapsilisämaksujen kertymisestä saatujen tietojen perusteella. Laskelma on siten jatkoa valtiot.lis. Nybergin suorittamiin ja artikkelissa „Suomen kansantulo neljännesvuosittain 1948—1960” (Tilastokatsauksia 1961: 3) julkaistuihin palkkasumma-arvioihin. Niitä syitä, jotka aiheuttavat mainittujen palkkasumatietojen poikkeamisen taulukoissa G ja T julkaistusta luvusta, on selostettu yksityiskohtaisesti edellä mainitussa artikkelissa (s. 51).

Poikkeuksellisesti on taulukoissa J ja K julkaistu kulu-
tussennusteet.

Kuten aikaisemmissa artikkeleissa on todettu ovat julkaistut kansantulolaskelmien tulokset ennakkotietojen luonteisia, sillä kansantulotilasto-osastolla suoritetaan parhailaan eri sarjojen perusteellista tarkistusta aina vuodesta 1926 lähtien. Julkaistuja metsästys- ja kalastuselinkeinojen tarkistuslaskelmien tuloksia („Metsästystä ja kalas-

¹⁾ Maamme kansantulolaskentaan liittyviä käsitteitä ja laskentamenetelmiä on yllä mainitun artikkelin „Suomen kansantulo vuosina 1958—1961” (Tilastokatsauksia 1961: 9) lisäksi käsitelty mm. artikkeleissa: „Suomen kansantulo vuosina 1926—49” (Tilastokatsauksia 1950: 11—12), „Kansantuotteen ja sen komponenttien laskeminen kiintein hinnoin” (Tilastokatsauksia 1958: 4), „Palkansääjien ansio-
tasoa ja palkkasummaa kuvaava neljännesvuosittilasto” (Tilastokatsauksia 1958: 10), „Suomen kansantulo vuosina 1957—1958 neljännesvuosittain” (Tilastokatsauksia 1959: 2), „Suomen kansantulo vuosina 1956—1959 ja lyhyt selvitys käytetyistä käsitteistä” (Tilastokatsauksia 1959: 9), „Työllisyyden kehitys Suomessa vuosina 1938—1959” (Tilastokatsauksia 1959: 12), „Suomen kansantulo vuosina 1957—1959 neljännesvuosittain” (Tilastokatsauksia 1960: 2), „Suomen kansantulo vuosina 1957—1960” (Tilastokatsauksia 1960: 9), „Suomen kansantulo neljännesvuosittain 1948—1960” (Tilastokatsauksia 1961: 3) ja „Suomen kansantulo neljännesvuosittain vuosina 1959—1961” (Tilastokatsauksia 1962: 2).

De flesta tabellerna i denna artikel utgör en fortsättning på tabellerna i artikeln „Finlands nationalinkomst åren 1958—1961” (Statistiska översikter 1961: 9), som publicerades senast år.¹⁾ Siffrorna för 1959 är på det hela taget oförändrade, men för åren 1960 och 1961 publiceras justerade uppgifter. I enlighet med tidigare praxis ingår även i denna artikel prognoser över utvecklingen av en del serier under innevarande år. Dessa prognoser avser endast att belysa utvecklingstendensen; de kvantitativa förändringarna kan, då ju beräkningarna har prognoskaraktär, uppvisa t.o.m. betydande fel.

Resultaten av nationalinkomstberäkningarna enligt företagsform publiceras nu i lika detaljerad form som i artikeln „Finlands nationalinkomst åren 1957—1960” (Statistiska översikter 1960: 9).

En ny tabell innehållande en uppskattning av den månatliga lönesumman för hela folkhushållningen publiceras. Uppskattningen har gjorts på basen av uppgifter, som erhållits om influtna folkpensions- och barnbidragspremier. Beräkningen utgör sålunda en fortsättning till de uppskattningar av lönesummor, som gjorts av pollic. Nyberg och som publicerats i artikeln „Finlands nationalinkomst kvartalsvis 1948—60” (Statistiska översikter 1961: 3). För de orsaker, som förorsakar avvikelser från uppgifterna om lönesummorna i tabellerna G och T, har lämnats en utförlig redogörelse i ovan nämnda artikel (s. 51).

Avvikande från tidigare praxis har i tabellerna J och K publicerats konsumtionsprognoser.

Såsom i tidigare artiklar framhållits har resultaten av nationalinkomstberäkningarna karaktären av förhandsuppgifter, ty på avdelningen för nationalinkomststatistik granskas som bäst de olika serierna ingående ända fr.o.m. år 1926. Resultaten av de publicerade kontrollräkningarna för näringsgrenarna jakt och fiske („Nationalinkomstbe-

¹⁾ De begrepp och beräkningsmetoder, som använts vid beräkningen av nationalinkomsten i vårt land, har utom i ovan nämnda artikel „Finlands nationalinkomst åren 1958—1961” (Statistiska översikter 1961: 9) också behandlats bl.a. i artiklarna: „Finlands nationalinkomst åren 1926—49” (Statistiska översikter 1950: 11—12), „Beräkningen av nationalprodukten och dess komponenter till fasta priser” (Statistiska översikter 1958: 4), „Kvartalsstatistiken över löntagarnas förtjänstnivå och lönesummorna” (Statistiska översikter 1958: 10), „Finlands nationalinkomst åren 1956—1959 jämte kort utredning av användade begrepp” (Statistiska översikter 1959: 9), „Finlands nationalinkomst åren 1957—1958 kvartalsvis” (Statistiska översikter 1959: 2), „Utvecklingen av sysselsättningen i Finland åren 1938—1959” (Statistiska översikter 1959: 12), „Finlands nationalinkomst åren 1957—1959 kvartalsvis” (Statistiska översikter 1960: 2), „Finlands nationalinkomst åren 1957—1960” (Statistiska översikter 1960: 9), „Finlands nationalinkomst åren 1948—1960 kvartalsvis” (Statistiska översikter 1961: 3) och „Finlands nationalinkomst åren 1959—1961 kvartalsvis” (Statistiska översikter 1962: 2).

A. Eräitä kansantalouden kokonaiskehitystä vuosina 1955—1961 valaisevia indeksisarjoja
En del centrala indexserier över folkhushållets totala utveckling åren 1955—1961
Some index series for the total development of the economy in 1955—1961
 1954 = 100

	1955	1956	1957	1958	1959	1960	1961
1. Keskiväkiluku — Medelfolkmängd — <i>Mean population</i>	101	102	103	104	105	106	107
2. Työkykyisessä iässä (15—64 v.) oleva väestö — Befolkning i arbetsför ålder (15—64 år) — <i>Population of working age (15—64 years)</i>	101	102	103	104	105	106	107
3. Työllisyys — Sysselsättning — <i>Employment</i>	103	105	104	103	105	110	113
4. Reaalikansantuote — Real nationalprodukt — <i>Real domestic product</i>	106	108	109	109	116	126	135
5. Reaalikansantuote asukasta kohden — Real nationalprodukt per invånare — <i>Real domestic product per capita</i> (4./1.)	105	105	105	104	110	119	126
6. Reaalikansantuote työkykyisessä iässä olevaa henkilöä kohden — Real nationalprodukt per person i arbetsför ålder — <i>Real domestic product per person of working age</i> (4./2.)	105	106	106	105	111	119	126
7. Reaalikansantuote työllisyysyksikköä kohden — Real nationalprodukt per sysselsättningsenhet — <i>Real domestic product per person employed</i> (4./3.)	103	103	105	105	110	115	119
8. Kokonaiskulutuksen volyymi asukasta kohden — Total konsumtionsvolym per invånare — <i>Volume of total consumption per capita</i>	109	110	108	104	110	117	125
9. Yksityisen kulutuksen volyymi asukasta kohden — Den privata konsumtionens volym per invånare — <i>Volume of private consumption per capita</i>	109	110	106	102	108	116	123
10. Yhteiskulutuksen volyymi asukasta kohden — Samkonsumtionens volym per invånare — <i>Volume of general government consumption expenditures per capita</i> ,	109	112	115	117	125	127	136
11. Palkkasumma — Lönesumma — <i>Amount of wages and salaries</i>	112	129	137	143	154	173	193
12. Ansiotaso I (virallinen indeksi) — Förtjänstnivå I (officiellt index) — <i>Level of salary and wage earnings I (official index)</i>	107	122	127	134	140	148	159
13. Palkansaajien työpanos — Löntagarnas arbetsinsats — <i>Labour input of salary and wage earners</i> (11./12.)	105	106	107	107	110	117	121
14. Palkansaajien työllisyys — Löntagarnas sysselsättning — <i>Employment of salary and wage earners</i>	105	107	106	105	108	113	117
15. Ansiotaso II — Förtjänstnivå II — <i>Level of salary and wage earnings II</i> (11./14.)	107	121	129	136	143	152	165
16. Kulutushyödykkeiden hinnat — Konsumtionsnyttigheternas priser — <i>Prices of consumption goods</i>	100	112	123	132	132	136	140
17. Reaalipalkkasumma — Real lönesumma — <i>Amount of real wages and salaries</i> (11./16.)	112	115	111	109	117	127	138
18. Reaaliansiotaso I — Real förtjänstnivå I — <i>Level of real earnings of salary and wage earners I</i> (12./16.)	106	109	103	102	106	108	114
19. Reaaliansiotaso II — Real förtjänstnivå II — <i>Level of real earnings of salary and wage earners II</i> (15./16.)	108	108	105	103	108	112	118

tusta koskevat kansantalulaskelmat vuosilta 1926—1960”, Tilastokatsauksia 1962: 8) ei kuitenkaan ole käytetty nyt esitettävissä taulukoissa, sillä eri sarjojen vertailukelpoisuutta ei ole haluttu huonontaa. Tarkistetut tulokset on tarkoitettu ottaa koko kansantaloutta koskeviin yhteenveto-taulukoihin vasta sen jälkeen, kun ne on saatu valmiiksi kaikkien elinkeinojen osalta.

räkningar för jakt och fiske åren 1926—1960”, Statistiska översikter 1962: 8) har likväl inte använts i dessa tabeller, då man inte velat försämrade de olika seriernas jämförbarhet. De justerade resultaten kommer att medtas i sammandragstabellerna över hela folkhushållningen först då sådana erhållits för samtliga näringsgrenar.

B. Kokonaiskysyntä ja -tarjonta volyyymi-indekseinä vuosina 1955—1962
Volymindex för den totala efterfrågan och utbudet åren 1955—1962
Volume index for total demand and supply in 1955—1962
 1954 = 100

	1955	1956	1957	1958	1959	1960	1961	1962*
Tarjonta: — Utbud: — <i>Supply</i> :	109	114	114	112	122	136	145	151
Bruttokansantuote markkinahintaan — Bruttonationalprodukt till marknadspris — <i>Gross domestic product at market prices</i>	108	110	111	111	118	129	137	143
Tavaroiden ja palvelusten tuonti — Import av varor och tjänster — <i>Imports of goods and services</i>	118	132	129	116	139	171	185	196
Kysyntä: — Efterfrågan: — <i>Demand</i> :	109	114	114	112	122	136	145	151
Tavaroiden ja palvelusten vienti — Export av varor och tjänster — <i>Exports of goods and services</i>	108	106	117	114	131	150	159	167
Kokonaiskulutus — Total konsumtion — <i>Total consumption</i>	110	113	111	109	116	125	134	141
— yksityinen kulutus — privat konsumtion — <i>private consumption</i>	110	113	110	107	114	123	132	138
— yhteiskulutus — samkonsumtion — <i>general government consumption expenditure</i>	111	114	119	122	131	135	146	157
Kotimainen bruttopääomanmuodostus — Inhemsk bruttokapitalbildning — <i>Gross domestic capital formation</i>	109	120	118	117	127	150	160	164
— yksityinen — privat — <i>private</i>	109	120	115	114	124	155	167	170
— julkinen — offentlig — <i>general government</i>	108	123	132	133	141	134	134	137

Taulukossa A esitetään tuottavuutta, reaalista ja nimellistä ostovoimaa sekä reaalista ja nimellistä ansiotasoa kuvaavia indeksisarjoja. Myös taulukko B, jossa esitetään huoltotaseen eri alaryhmien määrällinen kehitys, on jatkoa viime syksynä julkaistun taulukkoon.

Tabell A innehåller indexserier belysande produktiviteten, den reala och nominella köpkraften samt den reala och nominella förtjänstnivån. Också tabell B, som belyser de olika undergruppernas inom försörjningsbalansen kvantitativa utveckling, utgör en fortsättning till den tabell som publicerades senaste höst.

C. Brutto- ja nettokansantuote tuotantokustannushintaan elinkeinoittain vuosina 1959—1962¹⁾
Brutto- och nettonationalprodukten till produktionskostnad inom olika näringsgrenar åren 1959—1962¹⁾
Gross and net domestic product at factor cost by industrial origin in 1959—1962¹⁾

Mrd. mk — 1 000 million mk

	1959		1960		1961		1962*	
	Brutto-kansantuote Bruttonational- produkten Gross domestic product	Netto-kansantuote Nettonational- produkten Net domestic product	Brutto-kansantuote Bruttonational- produkten Gross domestic product	Netto-kansantuote Nettonational- produkten Net domestic product	Brutto-kansantuote Bruttonational- produkten Gross domestic product	Netto-kansantuote Nettonational- produkten Net domestic product	Brutto-kansantuote Bruttonational- produkten Gross domestic product	Netto-kansantuote Nettonational- produkten Net domestic product
Maatalous — Lantbruk — <i>Agriculture</i> ..	141.17	122.48	156.02	135.31	163.62	140.75	170.00	145.00
Metsästys ja kalastus — Jakt och fiske — <i>Hunting and fishing</i>	4.80	4.45	4.81	4.45	5.07	4.71	5.00	5.00
Metsätalous — Skogsbruk — <i>Forestry</i> ..	85.41	83.36	110.90	108.47	132.96	130.38	137.00	134.00
Teollisuus ja käsityö — Industri och hant- verk — <i>Industry</i>	389.49	310.50	453.76	355.98	507.85	396.85	549.00	429.00
Kaivannaisteollisuus — Gruv- o. a. ex- traktiiviteollisuus — <i>Mining and quar- rying</i>	6.52	4.94	7.64	5.64	8.28	6.08
Metalliteollisuus — Metallindustri — <i>Metal industries</i>	87.48	74.42	108.57	91.34	122.77	103.79
Paperi-, puu- ja puusepänteollisuus — Pappers-, trä- och snickeriindustri — <i>Manufacture of paper and wood, and carpentry</i>	72.15	51.63	90.60	62.18	103.74	69.17
Muu tehdasteollisuus — Annan fabriks- industri — <i>Other manufacturing</i>	132.44	106.20	147.20	116.90	161.84	128.87
Sähkö-, kaasu-, vesijohto- yms. laitokset — El-, gas- och vattenverk m. m.: — <i>Electricity, gas, water, etc.</i>	34.65	19.93	37.82	21.11	42.01	23.14
Käsityö — Hantverk — <i>Handicraft</i>	56.25	53.38	61.93	58.81	69.21	65.80	74.00	71.00
Rakennustoiminta — Byggnadsverksam- het — <i>Construction</i>	104.29	102.92	114.68	112.96	125.68	123.53	133.00	131.00
Talonrakennustoiminta — Husbyggnads- verksamhet — <i>House construction</i> ..	57.71	56.82	73.38	72.18	87.54	85.98	90.00	89.00
Maa- ja vesirakennustoiminta — Anlåg- ningsverksamhet — <i>Other construction</i>	46.58	46.10	41.30	40.78	38.14	37.55	43.00	42.00
Liikenne — Samfärdsel — <i>Transport and communication</i>	112.93	80.59	126.21	89.65	138.76	99.91	152.00	109.00
Kauppa, pankit, vakuutus — Handel, banker, försäkring — <i>Commerce</i>	139.86	126.90	156.88	141.00	174.82	158.24	195.00	176.00
Tukkukauppa — Partihandel — <i>Whole- sale trade</i>	37.51	34.16	42.97	38.98	48.44	44.09	55.00	50.00
Vähittäiskauppa — Detaljhandel — <i>Retail trade</i>	77.00	69.02	85.60	75.82	94.94	84.32	106.00	94.00
Pankit — Banker — <i>Banking</i>	17.70	16.26	19.72	17.83	21.79	20.40	24.00	22.00
Vakuutus — Försäkring — <i>Insurance</i> ..	7.65	7.46	8.59	8.37	9.65	9.43	10.00	10.00
Julkinen toiminta — Offentlig verksamhet — <i>General government</i>	145.24	122.79	155.37	132.76	174.25	149.19	196.00	168.00
Valtio — Staten — <i>Central government</i>	63.92	52.62	69.88	58.08	78.67	65.32	90.00	75.00
Kunnat — Kommuner — <i>Local author- ities</i>	81.32	70.17	85.49	74.68	95.58	83.87	106.00	93.00
Hotellit ja ravintolat yms. — Hotell och restauranger m. m. — <i>Hotels and res- taurants etc.</i>	10.86	9.72	11.66	10.53	12.85	11.65	15.00	13.00
Muut palveluselinkeinot — Övriga tjänster — <i>Other services</i>	76.00	55.52	83.00	60.45	89.48	65.09	96.00	70.00
Yhteensä — Summa — Total	1 210.05	1 019.23	1 373.29	1 151.56	1 525.34	1 280.30	1 648.00	1 380.00
Välilliset verot miinus tukipalkkiot — In- direkta skatter minus subventioner — <i>Indirect taxes less subsidies</i>	149.83	149.83	170.11	170.11	182.48	182.48	191.00	191.00
Kansantuote markkinahintaan — National- produkten till marknadspris — Domestic product at market prices	1 359.88	1 169.06	1 543.40	1 321.67	1 707.82	1 462.78	1 839.00	1 571.00

¹⁾ Bruttokansantuote sisältää poistojen lisäksi korjaus- ja kunnossapitokustannukset. — I bruttonationalprodukten ingår såväl avskrivningar som reparations- och underhållskostnader. — *Gross domestic product includes both depreciation and costs of repairs and maintenance.*

D. Bruttokansantuote tuotantokustannushintaan elinkeinoittain vuosina 1959—1962¹⁾
Bruttonationalprodukten till produktionskostnad inom olika näringsgrenar åren 1959—1962¹⁾
Gross domestic product at factor cost by industrial origin in 1959—1962¹⁾

Mrd. mk — 1 000 million mk

	1959	1960	1961	1962*
Maatalous — Lantbruk — <i>Agriculture</i>	134.02	148.35	155.54	162.00
Metsästys ja kalastus — Jakt och fiske — <i>Hunting and fishing</i>	4.80	4.81	5.07	5.00
Metsätalous — Skogsbruk — <i>Forestry</i>	83.87	109.09	131.03	135.00
Teollisuus ja käsityö — Industri och hantverk — <i>Industry</i>	351.98	412.01	462.22	500.00
Kaivannaisteollisuus — Gruv- o. a. ekstraktiv industri — <i>Mining and quarrying</i>	5.60	6.50	7.08	..
Metalliteollisuus — Metallindustri — <i>Metal industries</i>	82.41	102.42	116.37	..
Paperi-, puu- ja puusepänteollisuus — Pappers-, trä- och snickeri- industri — <i>Manufacture of paper and wood, and carpentry</i>	61.11	77.75	88.73	..
Muu tehdasteollisuus — Annan fabriksindustri — <i>Other manufacturing</i>	119.38	133.35	147.44	..
Sähkö-, kaasu-, vesijohto- yms. laitokset — El-, gas- och vattenverk m. m. — <i>Electricity, gas, water, etc.</i>	28.82	31.77	35.28	..
Käsityö — Hantverk — <i>Handicraft</i>	54.66	60.22	67.32	72.00
Rakennustoiminta — Byggnadsverksamhet — <i>Construction</i>	104.11	114.44	125.39	133.00
Talonrakennustoiminta — Husbyggnadsverksamhet — <i>House construction</i>	57.59	73.22	87.33	90.00
Maa- ja vesirakennustoiminta — Anläggningsverksamhet — <i>Other construction</i>	46.52	41.22	38.06	43.00
Liikenne — Samfärdsel — <i>Transport and communication</i>	91.50	102.02	112.86	124.00
Kauppa, pankit, vakuutus — Handel, banker, försäkring — <i>Commerce</i> ..	134.42	150.59	167.92	187.00
Tukkukauppa — Partihandel — <i>Wholesale trade</i>	36.05	41.19	46.50	53.00
Vähittäiskauppa — Detaljhandel — <i>Retail trade</i>	73.60	81.75	90.72	101.00
Pankit — Banker — <i>Banking</i>	17.20	19.15	21.14	23.00
Vakuutus — Försäkring — <i>Insurance</i>	7.57	8.50	9.56	10.00
Julkinen toiminta — Offentlig verksamhet — <i>General government</i>	126.30	136.51	153.28	173.00
Valtio — Staten — <i>Central government</i>	53.39	58.92	66.25	76.00
Kunnat — Kommuner — <i>Local authorities</i>	72.91	77.59	87.03	97.00
Hotellit ja ravintolat yms. — Hotell och restauranger m. m. — <i>Hotels and restaurants etc.</i>	10.11	10.89	12.03	14.00
Muut palveluselinkeinot — Övriga tjänster — <i>Other services</i>	66.65	72.26	77.80	83.00
Bruttokansantuote — Bruttonationalprodukten — Gross domestic product	1 107.76	1 260.97	1 403.14	1 516.00

¹⁾ Sisältää poistot, mutta ei korjaus- ja kunnossapitokustannuksia. — Innehåller avskrivningar men inte reparations- och underhållskostnader — Including depreciation but not costs of repairs and maintenance.

Taulukossa C on netto- ja bruttokansantuotetta koskevat tiedot esitetty elinkeinoittain. Bruttokansantuote julkaistaan ns. pohjoismaisen käytännön mukaisena, joten se sisältää sekä poistot että korjaus- ja kunnossapitokustannukset. Sen sijaan taulukossa D esitetyt bruttokansantuoteluvut ovat YK:n tilastotoimiston suosituksen mukaisia niiden sisältäessä poistot, mutta ei korjaus- ja kunnossapitokustannuksia.

Taulukossa E esitetään tuotannon volyymi-indeksit elinkeinoittain. Eri elinkeinojen kehityksen havainnollistamiseksi on „muista palveluselinkeinoista” erotettu kotitalouspalvelukset omaksi alaryhmäkseen. ²⁾ Mainittu jäännösryhmä on tähän saakka sisältänyt alaryhmiä, jotka ovat kehittyneet täysin vastakkaisiin suuntiin. Esimerkiksi toisen maailmansodan jälkeisenä aikana ovat kotitalouspalvelukset vähentyneet jatkuvasti aina nykyiseen korkeasuhdanteeseen saakka. Vastakkaiseen suuntaan ovat sen sijaan kehittyneet mm. terveyden- ja kauneudenhoidon sekä mainostojen ja asianajajain palvelukset. Talouselämän rakennekehityksen valaisemiseksi on taulukossa esitetty erikseen alkutuotanto-, jalostus- ja palveluselinkeinojen volyymi-indeksit. Vastaavat tiedot julkaistaan myös taulukossa R.

Kansantulo tulotyypeittäin esitetään taulukossa F. Huomattakoon, että muihin työtuloihin sisältyvät samoin kuin

Tabell C innehåller uppgifter om netto- och bruttonationalprodukten efter näringsgren. Bruttonationalprodukten publiceras här enligt s.k. nordisk praxis, varför den uppstår såväl avskrivningar som reparations- och underhållskostnader. Bruttonationalprodukten i tabell D har däremot uträknats i enlighet med FN:s statistiska byrås rekommendationer och innehåller då avskrivningar, men inte reparations- och underhållskostnader.

Ur tabell E framgår volymindex för produktionen enligt näringsgren. För att åskådliggöra utvecklingen inom olika näringsgrenar har från gruppen „övriga tjänster” hushållstjänster avskilt till en särskild undergrupp. ²⁾ Denna restgrupp har hittills innehållit undergrupper, som förete helt divergerande utvecklingstendenser. T.ex. under tiden efter andra världskriget har hushållstjänsterna minskat kontinuerligt ända fram till nuvarande högkonjunktur. Tjänster tillhörande kategorierna hälso- och skönhetsvård samt reklam- och advokatbyråer har däremot utvecklats i motsatt riktning. För att belysa det ekonomiska livets strukturella utveckling uppstår tabellen särskilda volymindexar för primärproduktionen, för sekundärproduktionen och för tjänster. Motsvarande uppgifter publiceras också i tabell R.

Nationalinkomsten enligt inkomsttyp framgår ur tabell F. Det bör observeras att bland „övriga arbetsinkomster”

²⁾ „Kotitalouspalvelukset” tarkoittavat palkattua kotitaloustyötä. Kansainvälisten suositusten mukaan palkatonta kotitaloustyötä ei lasketa kansantuloon.

²⁾ Med „hushållstjänster” avses avlönat hushållsarbete. Enligt internationella rekommendationer inkluderas icke avlönat hushållsarbete i nationalinkomsten.

E. Eri elinkeinojen tuotannon volyyymi-indeksit vuosina 1955—1962
Index för produktionsvolymen inom olika näringsgrenar åren 1955—1962
Indexes of production for different industries in 1955—1962
 1954 = 100

	1955	1956	1957	1958	1959	1960	1961	1962*
Maatalous — Lantbruk — <i>Agriculture</i>	92	92	93	98	104	110	114	112
Metsästys ja kalastus — Jakt och fiske — <i>Hunting and fishing</i>	109	97	105	99	101	103	102	102
Metsätalous — Skogsbruk — <i>Forestry</i>	107	96	100	101	102	117	123	122
Teollisuus ja käsityö — Industri och hantverk — <i>Industry</i>	111	114	116	112	121	136	148	155
Kaivannaisteollisuus — Gruv- o. a. ekstraktiiv industri — <i>Mining and quarrying</i>	116	123	133	135	151	163	182	188
Metalliteollisuus — Metallindustri — <i>Metal industries</i>	111	113	115	106	120	142	161	174
Paperi-, puu- ja puusepänteollisuus — Pappers-, trä- och snickeriindustri — <i>Manufacture of paper and wood, and carpentry</i>	108	104	111	113	123	147	160	160
Muu tehdasteollisuus — Annan fabriksindustri — <i>Other manufacturing</i>	111	118	117	110	120	131	142	148
Sähkö-, kaasu-, vesijohto- yms. laitokset — El-, gas- och vattenverk m. m. — <i>Electricity, gas, water, etc.</i>	117	121	137	140	141	157	175	193
Käsityö — Hantverk — <i>Handicraft</i>	108	112	110	106	110	114	122	125
Rakennustoiminta — Byggnadsverksamhet — <i>Construction</i> ..	100	109	109	114	119	123	130	133
Talonrakennustoiminta — Husbyggnadsverksamhet — <i>House construction</i>	96	105	101	100	105	123	141	141
Maa- ja vesirakennustoiminta — Anläggningsverksamhet — <i>Other construction</i>	107	117	123	137	144	122	111	118
Liikenne — Samfärdsel — <i>Transport and communication</i> ..	111	111	111	110	119	131	139	146
Kauppa, pankit, vakuutus — Handel, banker, försäkring — <i>Commerce</i>	113	117	112	108	121	134	145	157
Tukkukauppa — Partihandel — <i>Wholesale trade</i>	115	121	116	113	128	144	157	171
Vähittäiskauppa — Detaljhandel — <i>Retail trade</i>	115	118	110	106	117	127	139	150
Julkinen toiminta — Offentlig verksamhet — <i>General government</i>	104	108	114	119	124	127	134	141
Valtio — Staten — <i>Central government</i>	102	106	108	109	109	115	120	127
Kunnat — Kommuner — <i>Local authorities</i>	106	110	119	128	139	140	148	154
Hotellit ja ravintolat yms. — Hotell och restauranger m. m. — <i>Hotels and restaurants etc.</i>	109	108	99	92	97	103	109	116
Muut palveluselinkeinot — Övriga tjänster — <i>Other services</i> ..	104	106	107	109	111	116	120	124
siitä kotitalouspalvelukset — därav husliga arbeten — <i>of which domestic services</i>	98	95	94	95	95	99	99	99
Nettokansantuote — Nettonationalprodukten — <i>Net domestic product</i>	106.2	107.8	108.9	108.7	115.9	126.4	135.0	140
Alkutuotanto ¹⁾ — Primär produktion ¹⁾ — <i>Primary production¹⁾</i>	100	94	97	101	104	114	119	118
Jalostuselinkeinot ²⁾ — Sekundär produktion ²⁾ — <i>Secondary production²⁾</i>	108	113	114	112	120	132	143	147
Palveluselinkeinot ³⁾ — Tjänster ³⁾ — <i>Services³⁾</i>	109	112	111	111	119	128	136	144

F. Kansantulo tulotyypeittäin vuosina 1959—1962
Nationalinkomsten fördelad på inkomsttyper åren 1959—1962
National income by type of income in 1959—1962
 Mrd. mk — 1 000 million mk

	1959	1960	1961	1962*
Palkat — Löner — <i>Wages and salaries</i>	582.64	652.33	729.51	794.00
Muut työtulot ⁴⁾ — Övriga arbetsinkomster ⁴⁾ — <i>Other labour income⁴⁾</i>	65.95	73.88	81.89	97.00
Yksityisten elinkeinonharjoittajain tulot — Enskilda näringsidkares inkomster — <i>Income from unincorporated enterprises</i>	237.06	273.15	300.55	310.00
Maatalouden harjoittajain tulot ⁵⁾ — Lantbruksidkares inkomster ⁵⁾ — <i>Farmers⁵⁾</i>	104.88	116.58	121.79	126.00
Yksityisten metsänomistajain tulot — Enskilda skogsägares inkomster — <i>Forest owners' income</i>	42.80	57.74	71.90	72.00
Muut yksityisten elinkeinonharjoittajain tulot — Övriga inkomster av enskilda näringsidkare — <i>Other income from unincorporated enterprises</i> ..	89.38	98.83	106.86	112.00
Korko- ja vuokratulot — Ränte- o. hyresinkomster — <i>Interest and rent</i>	54.91	60.01	66.81	72.00
Yhteisöjen voitot ennen välittömien verojen vähentämistä — Bolagsvinster före avdrag av direkta skatter — <i>Corporate profits before deduction of direct taxes</i>	76.91	90.45	99.36	104.00
Kansantulo — Nationalinkomsten — <i>National income</i>	1 017.47	1 149.82	1 278.12	1 377.00

¹⁾ Alkutuotantoa ovat maa- ja metsätalous, metsästys ja kalastus sekä kaivannaisteollisuus — Till primär produktion räknas lant- och skogsbruk, jakt och fiske samt gruv- o. a. ekstraktiiv industri. — *Primary production includes agriculture, forestry, hunting and fishing, mining and quarrying.*

²⁾ Jalostuselinkeinoja ovat tehdasteollisuus, sähkö-, kaasu-, vesijohto- yms. laitokset, käsityö ja rakennustoiminta — Till sekundär produktion räknas fabriksindustri, el-, gas- och vattenverk m. m., hantverk och byggnadsverksamhet — *Secondary production includes industry and construction.*

³⁾ Palveluselinkeinoja ovat liikenne, kauppa, pankit ja vakuutus, julkinen hallinto, asuntojen omistus, hotellit ja ravintolat sekä muut — Till tjänster räknas samfärdsel, handel, banker, försäkring, offentlig verksamhet, bostäder, hotell och restauranger samt övriga — *Services include transport and communication, commerce, general government, ownership of dwellings, hotels and restaurants, and others.*

⁴⁾ Työnantajien suorittamat kansaneläke-, lapsilisä- ja työsuhde-eläkevakuutusmaksut ym. työntekijäin hyväksi maksetut sosiaalikulut — Av arbetsgivaren erlagda folkpensions- och barnbidragspremier, avgifter för arbetstagar pensionsförsäkring m. fl. sociala utgifter till förmån för arbetstagarna — *National pension premiums, family allowances, premiums for the workers pension and other social expenditure paid by employers.*

⁵⁾ Ml. metsästys ja kalastus — Inkl. jakt och fiske — *Incl. hunting and fishing.*

G. Palkkasummat elinkeinoittain vuosina 1959—1962
Lönesummorna inom olika näringsgrenar åren 1959—1962
Wages and salaries by industries in 1959—1962
 Mrd. mk — 1 000 million mk

	1959		
	Työntekijät Arbetare Workers	Toimihenkilöt Funktionärer Other employees	Yhteensä Summa Total
Maatalous — Lantbruk — <i>Agriculture</i>	15.52	1.12	16.64
Metsätalous — Skogsbruk — <i>Forestry</i>	25.90	4.80	30.70
Teollisuus ja käsityö — Industri och hantverk — <i>Industry</i>	161.21	51.19	212.40
Kaivannaisteollisuus — Gruv- o. a. ekstraktiv industri — <i>Mining and quarrying</i>	2.06	0.66	2.72
Metalliteollisuus — Metallindustri — <i>Metal industries</i>	38.96	13.48	52.44
Paperi-, puu- ja puusepänteollisuus — Pappers-, trä- och snickeriindustri — <i>Manufacture of paper and wood, and carpentry</i>	29.77	7.48	37.25
Muu tehdasteollisuus — Annan fabriksindustri — <i>Other manufacturing</i>	53.53	18.99	72.52
Sähkö-, kaasu-, vesijohto- yms. laitokset — El-, gas- och vattenverk m. m. — <i>Electricity, gas, water, etc.</i>	5.33	2.65	7.98
Käsityö — Hantverk — <i>Handicraft</i>	31.56	7.93	39.49
Rakennustoiminta — Byggnadsverksamhet — <i>Construction</i>	76.31	10.93	87.24
Talorakennustoiminta — Husbyggnadsverksamhet — <i>House construction</i>	40.20	5.02	45.22
Maa- ja vesirakennustoiminta — Anläggningsverksamhet — <i>Other construction</i>	36.11	5.91	42.02
Liikenne — Samfärdsel — <i>Transport and communication</i>	34.31	16.59	50.90
Kauppa, pankit, vakuutus — Handel, banker, försäkring — <i>Commerce</i>	15.22	51.15	66.37
Tukkukauppa — Partihandel — <i>Wholesale trade</i>	6.83	14.23	21.06
Vähittäiskauppa — Detaljhandel — <i>Retail trade</i>	7.43	25.22	32.65
Pankit — Banker — <i>Banking</i>	0.71	7.06	7.77
Vakuutus — Försäkring — <i>Insurance</i>	0.25	4.64	4.89
Julkinen toiminta — Offentlig verksamhet — <i>General government</i>	15.98	80.95	96.93
Valtio — Staten — <i>Central government</i>	4.83	35.43	40.26
Kunnat — Kommuner — <i>Local authorities</i>	11.15	45.52	56.67
Hotellit ja ravintolat yms. — Hotell och restauranger m. m. — <i>Hotels and restaurants etc.</i>	1.09	5.75	6.84
Muut palveluselinkeinot — Övriga tjänster — <i>Other services</i>	9.74	4.88	14.62
Yhteensä — Summa — <i>Total</i>	355.28	227.86	582.64

myös taulukossa S vuoden 1961 alussa voimaantulleen työttömyysvakuutuslain mukaiset maksut.¹⁾

Taulukkoon G on aikaisemmasta käytännöstä poiketen merkitty erikseen työntekijäin ja toimihenkilöiden palkkasummat.

Taulukossa H esitetään tiedot työllisyydestä elinkeinoittain. Taulukossa on esitetty myös työllisyyden ennusteet vuodelle 1962. Työllisyyden mittaamisessa on pyritty vuosityöntekijäkäsitteseen. Työllisyystilastojen puutteiden vuoksi ei normaalista työajasta tapahtuneiden poikkeamien vaikutusta ole voitu täysin ottaa huomioon laskelmissa.

Taulukossa J on aikaisemmasta käytännöstä poiketen esitetty yksityisestä kulutuksesta myös kulutusennusteet kuluvalla vuodelle. Nämä ennusteet ovat syntyneet erään liikevaihdonveroselvityksen yhteydessä eikä niiden laatimista voitane tulevana vuosina jatkaa.

Taulukossa K on yhtenäisyyden vuoksi julkaistu yhteiskulutuksesta vastaava ennuste kuin edellisessä taulukossa.

Kotimäinen bruttopääomanmuodostus on arvioitu vuoden 1958 investointitiedustelun jälkeiseltä ajalta tavaravirtamenetelmällä ja tulokset esitetään taulukoissa L ja M.

¹⁾ Laki työttömyyskassoista, joilla on oikeus saada apurahaa valtion varoista, annetun lain muuttamisesta (As. kok. 328/1960). Laki sisältää lain valtakunnallisista työttömyyskassoista.

ingår — såsom också i tabell S — avgifter, enligt lagen om arbetslöshetsförsäkring, som trädde i kraft i början av år 1961.¹⁾

I tabell G har med avvikelser från tidigare praxis arbetarnas och funktionärernas lönesummor uppgettts skilt för sig.

Tabellen innehåller också uppgifter om sysselsättningsprognosen år 1962. Vid mätning av sysselsättningen har man strävat till begreppet årsarbetare. På grund av brister i sysselsättningsstatistiken har man inte i full utsträckning kunnat beakta effekten av avvikelser från den normala arbetstiden.

Med avvikelser från tidigare praxis har i tabell J även intagits prognoser för den privata konsumtionen innevarande år. Dessa prognoser ha erhållits i samband med en utredning av omsättningsskatten och uppgörandet av dem torde inte komma att fortsättas under kommande år.

För enhetlighetens skull har i tabell K för samkonsumtionen publicerats en motsvarande prognos som i föregående tabell.

Den inhemska bruttokapitalbildningen har för tiden efter investeringsenkäten år 1958 uppskattats enligt varuströmsmetoden och resultatet framläggas i tabellerna L och M.

¹⁾ Lag om ändring av lagen angående arbetslöshetskassor, som äga rätt till bidrag ur statsmedel (Förf.saml. 328/1960). Denna lag innehåller lagen om riksomfattande arbetslöshetskassor.

1960			1961			1962*		
Työntekijät Arbetare Workers	Toimihenkilöt Funktionärer Other employees	Yhteensä Summa Total	Työntekijät Arbetare Workers	Toimihenkilöt Funktionärer Other employees	Yhteensä Summa Total	Työntekijät Arbetare Workers	Toimihenkilöt Funktionärer Other employees	Yhteensä Summa Total
16.08	1.17	17.25	16.44	1.23	17.67	17.00	1.00	18.00
32.01	5.23	37.24	38.27	5.62	43.89	40.00	6.00	46.00
186.39	57.92	244.31	210.39	66.52	276.91	228.00	71.00	299.00
2.36	0.75	3.11	2.69	0.88	3.57
47.41	15.86	63.27	54.92	18.66	73.58
36.21	8.59	44.80	40.54	9.75	50.29
59.70	21.04	80.74	66.87	23.90	90.77
6.00	3.01	9.01	6.69	3.55	10.24
34.71	8.67	43.38	38.68	9.78	48.46	42.00	10.00	52.00
83.34	11.74	95.08	89.39	13.11	102.50	95.00	14.00	109.00
52.54	5.65	58.19	62.29	6.59	68.88	65.00	7.00	72.00
30.80	6.09	36.89	27.10	6.52	33.62	30.00	7.00	37.00
38.01	17.89	55.90	41.35	19.58	60.93	45.00	22.00	67.00
17.16	57.19	74.35	19.43	64.59	84.02	22.00	72.00	94.00
7.79	16.26	24.05	8.86	18.49	27.35	10.00	21.00	31.00
8.29	27.76	36.05	9.35	31.19	40.54	10.00	35.00	45.00
0.80	8.04	8.84	0.90	9.10	10.00	1.00	10.00	11.00
0.28	5.13	5.41	0.32	5.81	6.13	1.00	6.00	7.00
17.14	87.78	104.92	19.25	99.18	118.43	22.00	112.00	134.00
5.23	39.49	44.72	5.80	44.70	50.50	7.00	51.00	58.00
11.91	48.29	60.20	13.45	54.48	67.93	15.00	61.00	76.00
1.20	6.29	7.49	1.37	6.85	8.22	1.00	8.00	9.00
10.49	5.24	15.73	11.18	5.76	16.94	12.00	6.00	18.00
401.82	250.45	652.27	447.07	282.44	729.51	482.00	312.00	794.00

Taulukoissa N, O ja P esitetään yksinkertainen kansantalouden tilijärjestelmä, jossa kolmen tilin avulla kuvataan sekä bruttokansantuotteen käyttöä että kansantulon jakaantumista ja pääomanmuodostuksen rahoitusta. Taulukossa O sisältyvät „muiden työtuloihin” edellä mainitut (s. 58) työtömyysvakuutusmaksut. Tähän erään kuuluvat myös 1. 7. 1962 voimaantulleen työeläkejärjestelmän edellyttämät maksut.¹⁾

Taulukossa R esitetään eri elinkeinojen tuotannon volyymindeksit neljännesvuosittain. Taulukkoon on talonrakennustoiminnan alaryhmäksi erotettu asuinrakennustuotanto, jonka suhdannekehitys poikkeaa muun talonrakennustoiminnan kehityksestä.

Taulukko T esittää palkkasummia elinkeinoittain ja neljännesvuosittain. Toimihenkilöiden ja työntekijöiden palkkasumat ilmoitetaan nyt miljardeina markkoina eikä indeksilukuina, kuten aikaisemmin.

Työnantajain kansaneläke- ja lapsilisämaksujen kertymisen perusteella arvioidut koko kansantalouden palkkasumat kuukausittain ja neljännesvuosittain ilmoitetaan taulukossa V.

Taulukoissa W ja X esitetään kansantulolaskelmien tulokset yrittämuodoittain.

¹⁾ Työntekijäin eläkelaki (As.kok. 395/1961) ja lyhytaikaisissa työsuhteissa olevien työntekijäin eläkelaki (As.kok. 134/1962).

Tabellerna N, O och P innehåller ett enkelt kontosystem för folkhushållet, i vilket med tillhjälp av tre konton såväl användningen av bruttonationalprodukten som nationalinkomstens fördelning och kapitalbildningens finansiering belyses. I tabell O ingår bland „övriga arbetsinkomster” ovan nämnda (s. 58) avgifter för arbetslöshetsförsäkring. Denna post omfattar även avgifterna för arbetspension, om vilka bestämmelser trädde i kraft 1. 7. 1962.¹⁾

Ur tabell R framgår volymindex för produktionen kvartalsvis. Bostadsproduktionen, vars konjunkturutveckling avviker från övrig husbyggnadsverksamhet, har avskiljts till en särskild undergrupp.

Tabell T belyser lönesummorna enligt näringsgren kvartalsvis. Funktionärernas och arbetarnas löner anges nu i miljarder mark och inte som indextal, såsom förut.

Hela folkhushållningens lönesummor per månad och per kvartal beräknade på basen av arbetsgivarnas folkpensions- och barnbidragspremier framgår ur tabell V.

Tabellerna W och X innehåller uppgifter om nationalinkomstberäkningarna enligt företagsform.

¹⁾ Lag om pension för arbetstagare (Förf.saml. 395/1961) och lag om pension för arbetstagare i kortvariga arbetsförhållanden (Förf.saml. 134/1962).

H. Työllisyys elinkeinoittain vuosina 1959—1962
 Sysselsättningen enligt näringsgrenar åren 1959—1962
 Employment by industries in 1959—1962
 1 000 henkeä — personer — persons

	1959				1960				1961				1962*
	Työntekijät Arbetare Workers	Toimihenkilöt Funktionärer Other employees	Yksityiset elinkeinonharjoitt. ¹⁾ Enskilda näringsidkare ¹⁾ Private entrepreneurs ¹⁾	Yhteensä Summa Total	Työntekijät Arbetare Workers	Toimihenkilöt Funktionärer Other employees	Yksityiset elinkeinonharjoitt. ¹⁾ Enskilda näringsidkare ¹⁾ Private entrepreneurs ¹⁾	Yhteensä Summa Total	Työntekijät Arbetare Workers	Toimihenkilöt Funktionärer Other employees	Yksityiset elinkeinonharjoitt. ¹⁾ Enskilda näringsidkare ¹⁾ Private entrepreneurs ¹⁾	Yhteensä Summa Total	Yhteensä Summa Total
Maatalous, metsästys ja kalastus — Lantbruk, jakt och fiske — Agriculture, hunting and fishing	57.1	3.0	361.4	421.5	56.1	3.0	367.1	426.2	55.0	2.9	372.9	430.8	426.0
Metsätalous — Skogsbruk — Forestry	75.4	12.6	37.0	125.0	86.0	13.0	37.0	136.0	92.7	13.0	37.0	142.7	137.0
Teollisuus ja käsityö — Industri och hantverk — Industry	347.3	66.1	24.2	437.6	375.7	70.4	25.1	471.2	393.6	74.9	26.0	494.5	505.0
Teollisuus — Industri — Manufacturing	303.4	59.2	1.9	364.5	330.4	63.3	2.2	395.9	346.5	67.5	2.4	416.4	427.0
Käsityö — Hantverk — Handicraft	43.9	6.9	22.3	73.1	45.3	7.1	22.9	75.3	47.1	7.4	23.6	78.1	78.0
Rakennustoiminta — Byggnads- verksamhet — Construction	187.3	13.7	16.8	217.8	187.7	14.1	17.5	219.3	180.9	14.8	18.0	213.7	221.0
Talonrakennustoiminta — Hus- byggnadsverksamhet — House construction	77.9	6.0	7.5	91.4	94.3	6.4	8.1	108.8	100.9	7.0	8.4	116.3	119.0
Maa- ja vesirakennustoiminta — Anläggningsverksamhet — Other construction	90.4	5.2	4.6	100.2	73.3	5.1	4.4	82.8	58.9	5.1	4.4	68.4	71.0
Alaurakoitsijat — Underentre- prenörer — Sub-entrepreneurs	19.0	2.5	4.7	26.2	20.1	2.6	5.0	27.7	21.1	2.7	5.2	29.0	31.0
Liikenne — Samfärdsel — Trans- port and communication	72.6	28.8	20.9	122.3	76.7	29.8	21.9	128.4	78.4	31.2	22.5	132.1	134.0
Kauppa, pankit, vakuutus — Han- del, banker, försäkring — Com- merce, banking, insurance	40.7	121.5	29.8	192.0	43.6	129.4	30.4	203.4	46.3	136.9	31.1	214.3	224.0
Tukkukauppa — Partihandel — Wholesale trade	16.2	26.2	1.8	44.2	17.9	28.8	1.8	48.5	19.1	30.8	1.9	51.8	55.0
Vähittäiskauppa — Detaljhandel — Retail trade	22.0	73.6	28.0	123.6	23.0	77.2	28.6	128.8	24.3	81.3	29.2	134.8	140.0
Pankit — Banker — Banking	1.9	14.1	—	16.0	2.1	15.4	—	17.5	2.3	16.5	—	18.8	20.0
Vakuutus — Försäkring — Insurance	0.6	7.6	—	8.2	0.6	8.0	—	8.6	0.6	8.3	—	8.9	9.0
Julkinen toiminta — Offentlig verksamhet — General govern- ment	36.4	101.0	—	137.4	37.0	103.3	—	140.3	38.7	107.7	—	146.4	153.0
Muut palvelukset — Övriga tjänster — Other services	61.7	44.4	18.0	124.1	64.0	46.8	18.3	129.1	64.8	48.3	18.5	131.6	134.0
Asuntojen omistus — Bostäder — Ownership of dwellings	11.6	1.0	2.6	15.2	11.7	1.0	2.6	15.3	12.0	1.0	2.6	15.6	16.0
Kotitalouspalvelukset — Husliga arbeten — Domestic services	29.5	—	—	29.5	30.5	—	—	30.5	30.7	—	—	30.7	31.0
Hotellit ja ravintolat yms. — Hotell och restauranger m.m. — Hotels and restaurants etc.	3.5	19.2	2.3	25.0	3.7	19.9	2.3	25.9	4.0	20.5	2.4	26.9	28.0
Elokuvat ym. liikeyritykset — Biografer och övriga företag — Motion picture activities and other enterprises	11.0	8.1	7.5	26.6	11.9	8.8	7.8	28.5	11.9	9.2	7.8	28.9	29.0
Muut yksityiset palvelukset — Övriga privata tjänster — Other private services	6.1	16.1	5.6	27.8	6.2	17.1	5.6	28.9	6.2	17.6	5.7	29.5	30.0
Yhteensä — Summa — Total	878.5	391.1	508.1	1 777.7	926.8	409.8	517.3	1 853.9	950.4	429.7	526.0	1 906.1	1 934.0²⁾

¹⁾ Sisältää avustavat perheenjäsenet — Inkl. medhjälpare familjemedlemmar — Incl. assisting family members.

²⁾ Siitä työntekijät 965.0, toimihenkilöt 445.0 ja yksityiset elinkeinonharjoittajat¹⁾ 524.0 — Därav arbetare 965.0, funktionärer 445.0 och enskilda näringsidkare¹⁾ 524.0 — Of which workers 965.0, other employees 445.0 and private entrepreneurs¹⁾ 524.0.

I. Julkisen ja yksityisen sektorin väliset tulonsiirrot ja näiden sektoreiden käytettävissä oleva tulo vuosina 1959—1962
 Inkomstöverföringar mellan den offentliga och den privata sektorn samt disponibel inkomst inom dessa sektorer åren 1959—1962
Income transfers between the public and private sector and disposable income of these sectors 1959—1962

Mrd. mk — 1 000 million mk

	Yhteensä Summa Total				Julkisen sektori Offentliga sektorn Public sector				Yksityinen sektori Privata sektorn Private sector			
	1959	1960	1961	1962*	1959	1960	1961	1962*	1959	1960	1961	1962*
1. Nettokansantuote markkinahintaan — Nettonationalprodukten till marknadspris — Net domestic product at market prices	1 169.06	1 321.67	1 462.78	1 571.00	11.90	12.73	14.00	16.00	1 157.16	1 308.94	1 448.78	1 555.00
2. Tulonsiirrot, saatu (+), annettu (-) — Inkomstöverföringar, erhållna (+), givna (-) — Income transfers, received (+), paid (-)												
a) välittömät verot — direkta skatter — direct taxes					+ 171.19	+ 194.30	+ 206.96	+ 238.00	- 171.19	- 194.30	- 206.96	- 238.00
b) välilliset verot — indirekta skatter — indirect taxes					+ 187.28	+ 207.22	+ 220.14	+ 234.00	- 187.28	- 207.22	- 220.14	- 234.00
c) muut julkisen sektorin tulonsiirrot yksityiseltä sektorilta — övriga inkomstöverföringar från den privata till den offentliga sektorn — other transfers from private to public sector					+ 41.00	+ 48.10	+ 51.82	+ 60.00	- 41.00	- 48.10	- 51.82	- 60.00
d) julkisen sektorin yksityiseltä sektorilta saamat osinko-, korko- yms. tulot (netto) — dividend- och räntekomster som den offentliga sektorn erhållit av den privata (netto) — dividends, interest etc. received by public from private sector (net)					+ 22.01	+ 29.91	+ 31.16	+ 34.00	- 22.01	- 29.91	- 31.16	- 34.00
e) yksityisen sektorin julkiselta sektorilta saamat tulonsiirrot — inkomstöverföringar från den offentliga till den privata sektorn — income transfers from public to private sector					- 125.86	- 136.07	- 155.01	- 181.00	+ 125.86	+ 136.07	+ 155.01	+ 181.00
f) osinko- ja korkotulot sekä tulonsiirrot ulkomailta (netto) — dividend- och räntekomster samt inkomstöverföringar från utlandet (netto) — dividends, interest and income transfers from abroad (net)	- 1.04	- 0.88	- 1.47	- 2.00	- 1.74	- 1.56	- 1.39	- 1.00	+ 0.70	+ 0.68	- 0.03	- 1.00
Käytettävissä oleva tulo — Disponibel inkomst — Disposable income	1 168.02	1 320.79	1 461.31	1 569.00	305.78	354.68	367.68	400.00	862.24	966.16	1 093.63	1 169.00

J. Yksityinen kulutus vuosina 1954 ja 1959—1962¹⁾ — Privat konsumtion åren 1954 och 1959—1962¹⁾
Private consumption in 1954 and 1959—1962¹⁾

Mrd. mk — 1 000 million mk

(a = käyvin hinnoin — till löpande priser — at current prices, b = vuoden 1954 hinnoin — till 1954 års priser — at 1954 prices)

	1954	1959		1960		1961		1962*	
		a	b	a	b	a	b	a	b
Elintarvikkeet — Livsfröfnödenheter — <i>Food</i>	212.29	306.95	230.42	332.51	243.22	346.73	255.58	368.00	266.00
Juomat — Drycker — <i>Beverages</i>	28.74	39.95	28.10	43.42	30.55	50.00	34.32	55.00	36.00
Tupakka — Tobak — <i>Tobacco</i>	16.62	28.84	18.45	30.58	19.80	32.41	22.52	38.00	25.00
Asunto, valo ja lämpö — Bostad, lyse och värme — <i>Rent, fuel and light</i>	54.94	85.87	61.91	92.82	63.87	99.70	65.66	107.00	68.00
Vaatetus — Beklädnad — <i>Clothing</i>	98.22	106.04	105.59	117.82	112.58	128.08	119.34	135.00	122.00
Kotitalouskalusto — Hemhushållningsinventarier — <i>Furniture, furnishings and household equipment</i>	29.02	43.55	39.45	52.56	46.88	65.02	55.22	78.00	64.00
Kotitaloustarvikkeet ja -palvelukset — Hemhushållningsfröfnödenheter och -tjänster — <i>Household operation</i>	12.50	17.26	12.79	17.41	12.70	19.18	13.50	20.00	14.00
Terveysten- ja sairaanhoito — Hälso- och sjukvård — <i>Personal care and health expences</i>	17.11	30.28	20.62	32.87	21.78	36.19	23.77	40.00	26.00
Matkat ja kulkuvälineet — Resor och kommunikationer — <i>Transportation and communication</i>	31.57	55.31	40.74	62.03	44.25	68.76	49.54	78.00	54.00
Opinnot, kirjallisuus ja kirjoitustarvikkeet — Studier, litteratur och skrivmaterial — <i>Education, literature and writing materials</i>	11.76	19.88	13.23	21.89	14.12	24.05	15.53	26.00	16.00
Hotelli- ja ravintolapalvelukset — Hotell- och restaurangtjänster — <i>Hotels, restaurants and cafés</i>	9.73	13.36	9.69	14.41	10.22	15.86	10.74	18.00	11.00
Muu virkistys ja huvitus — Övrig rekreation och nöjen — <i>Entertainment and other recreation</i>	8.66	13.47	10.36	14.88	11.06	17.29	12.43	20.00	13.00
Muut erät — Övriga poster — <i>Other items</i>	12.22	24.40	20.78	30.74	25.69	37.12	30.02	44.00	34.00
Yksityinen kulutus — Privat konsumtion — <i>Private consumption expenditure</i>	543.38	785.16	612.13	863.94	656.72	940.39	708.17	1 027.00	749.00
Kestävät tavarat — Varaktiga varor — <i>Durables</i>	43.58	65.04	57.27	76.03	66.44	94.77	80.62	111.00	92.00
Muut tavarat — Icke varaktiga varor — <i>Non-durables</i>	400.26	549.78	434.38	597.06	460.23	637.09	489.12	684.00	509.00
Palvelukset — Tjänster — <i>Services</i>	99.54	170.34	120.48	190.85	130.05	208.53	138.43	232.00	148.00

¹⁾ Tähän kuuluvat myös julkisen hallinnon palveluksien suorittamista varten käyttämät tavarat ja palvelukset, ulkomaalaisten Suomessa oleskelunsa aikana ostamat tavarat ja palvelukset sekä eräät liikeyritysten ostamat ja tuotannossaan käyttämät tavarat ja palvelukset; näitä eräiä ei ole voitu erottaa varsinaisista yksityiseen kulutukseen käytetyistä tavaroista ja palveluksista — Häri ingår även varor och tjänster, som den offentliga förvaltningen använt för utförande av sina tjänster, av utlänningar under deras vistelse i Finland köpta varor och tjänster samt vissa av affärsföretag köpta och av dem vid deras produktion använda varor och tjänster; dessa poster har icke kunnat särskiljas från de varor och tjänster, som använts för den egentliga privata konsumtionen — *This item includes goods and services utilised by the public administration in the discharge of its services, goods and services purchased by non-residents during their stay in Finland, and some goods and services bought by certain enterprises and used in production; these items could not be separated from the goods and services used in private consumption proper.*

K. Yhteiskulutus vuosina 1954 ja 1959—1962 — Samkonsumtion åren 1954 och 1959—1962
General government consumption expenditure 1954 and 1959—1962

Mrd. mk — 1 000 million mk

(a = käyvin hinnoin — till löpande priser — at current prices, b = vuoden 1954 hinnoin — till 1954 års priser — at 1954 prices)

	1954	1959		1960		1961		1962*	
		a	b	a	b	a	b	a	b
Valtio — Staten — <i>State</i>	46.42	78.35	55.49	85.74	58.04	98.09	63.44	114.00	70.00
siitä palkkakustannuksia — därav lönekostnader — <i>of which compensation of employees</i>	28.31	49.12	32.19	54.25	34.09	61.07	35.57	70.00	38.00
Kunnat ja kuntainliitot — Kommuner och kommunalförbund — <i>Local authorities</i>	49.11	99.23	67.00	105.72	68.08	120.08	73.64	133.00	77.00
siitä palkkakustannuksia — därav lönekostnader — <i>of which compensation of employees</i>	26.17	61.77	36.44	65.79	36.77	74.13	38.82	83.00	41.00
Yhteensä — Summa — <i>Total</i>	95.53	177.58	122.49	191.46	126.12	218.17	137.08	247.00	147.00

L. **Kotimainen bruttopääomanmuodostus elinkeinoittain vuosina 1959—1961¹⁾**
Inhemskt bruttokapitalbildning inom olika näringsgrenar åren 1959—1961¹⁾
Gross domestic capital formation by industrial use in 1959—1961¹⁾
 Mrd. mk — 1 000 million mk

	1959		1960		1961	
	Sisältää korjaus- ja kunnossapitokustannukset Omfattar reparationer och underhåll <i>Including repairs and maintenance</i>	Ilman korjaus- ja kunnossapitokustannuksia Utan reparationer och underhåll <i>Excluding repairs and maintenance</i>	Sisältää korjaus- ja kunnossapitokustannukset Omfattar reparationer och underhåll <i>Including repairs and maintenance</i>	Ilman korjaus- ja kunnossapitokustannuksia Utan reparationer och underhåll <i>Excluding repairs and maintenance</i>	Sisältää korjaus- ja kunnossapitokustannukset Omfattar reparationer och underhåll <i>Including repairs and maintenance</i>	Ilman korjaus- ja kunnossapitokustannuksia Utan reparationer och underhåll <i>Excluding repairs and maintenance</i>
Maatalous — Lantbruk — <i>Agriculture</i>	35.70	28.80	41.10	33.20	46.10	37.80
Metsätalous — Skogsbruk — <i>Forestry</i>	6.60	5.20	7.00	5.60	7.50	5.80
Teollisuus ja käsityö — Industri och hantverk — <i>Industry</i>	126.40	86.70	165.90	120.90	189.00	139.80
Liikenne — Samfärdsel — <i>Transport and communication</i>	64.90	39.90	79.10	50.30	83.10	51.80
Kauppa, pankit, vakuutus — Handel, banker, försäkring — <i>Commerce</i>	23.60	20.40	32.40	28.50	32.00	27.60
Julkinen toiminta — Offentlig verksamhet — <i>General government</i>	89.30	74.60	88.40	73.40	92.50	75.80
Muut elinkeinot — Övriga näringar — <i>Other activities</i>	10.10	6.90	14.40	11.20	15.90	12.50
Yksityiset henkilöt ja järjestöt — Enskilda personer och organisationer — <i>Private persons and associations</i>	76.00	68.90	102.90	92.90	123.50	112.70
Varastojen lisäykset ja tilastovirhe — Lagerökningar och statistiskt fel — <i>Increase in stocks and statistical error</i>		-1.10	9.30	12.20	15.10	18.70
Yhteensä — Summa — Total	432.60	330.30	540.50	428.20	604.70	482.50

M. **Kotimainen bruttopääomanmuodostus pääomatavaratyypeittäin vuosina 1959—1961¹⁾**
Inhemskt bruttokapitalbildning enligt kapitalvarutyp åren 1959—1961¹⁾
Gross domestic capital formation by type of capital goods in 1959—1961¹⁾
 Mrd. mk — 1 000 million mk

	1959		1960		1961	
	Sisältää korjaus- ja kunnossapitokustannukset Omfattar reparationer och underhåll <i>Including repairs and maintenance</i>	Ilman korjaus- ja kunnossapitokustannuksia Utan reparationer och underhåll <i>Excluding repairs and maintenance</i>	Sisältää korjaus- ja kunnossapitokustannukset Omfattar reparationer och underhåll <i>Including repairs and maintenance</i>	Ilman korjaus- ja kunnossapitokustannuksia Utan reparationer och underhåll <i>Excluding repairs and maintenance</i>	Sisältää korjaus- ja kunnossapitokustannukset Omfattar reparationer och underhåll <i>Including repairs and maintenance</i>	Ilman korjaus- ja kunnossapitokustannuksia Utan reparationer och underhåll <i>Excluding repairs and maintenance</i>
Asuinrakennukset — Bostadsbyggnader — <i>Dwellings</i>	75.70	67.30	92.20	82.10	111.90	100.80
Muut talonrakennukset — Andra husbyggnader — <i>Non-residential buildings</i>	81.90	66.30	99.80	81.10	113.00	89.90
Maa- ja vesirakennukset — Anläggningar — <i>Other construction</i>	112.00	90.40	110.60	88.10	108.30	83.60
Koneet ja kalusto — Maskiner och inventarier — <i>Machinery and other equipment</i>	163.00	107.40	228.60	164.70	256.40	189.50
Varastojen lisäykset ja tilastovirhe — Lagerökningar och statistiskt fel — <i>Increase in stocks and statistical error</i>		-1.10	9.30	12.20	15.10	18.70
Yhteensä — Summa — Total	432.60	330.30	540.50	428.20	604.70	482.50

¹⁾ Taulukoissa L ja M esitetyt luvut on arvioitu vuoden 1958 investointitiedustelun pohjalta tavaravirtamenetelmällä. Tästä syystä korjaus- ja kunnossapitokustannukset eivät vastaa muissa taulukoissa esitettyjä. — I tabell L och M presenterade siffror har kalkylerats på basen av investeringsenkäten år 1958 enligt varuströmsmetoden. Därför motsvarar reparations- och underhållskostnader inte resp. siffror i de övriga tabellerna. — *The numbers presented in tables L and M have been calculated on the ground of the investment inquiry for 1958 using the commodity flow method. Because of this the costs of repairs and maintenance do not agree with those presented in other tables.*

N. Tili 1. Kansantuote — Konto 1. Nationalprodukt — Account 1. Domestic product
Mrd. mk — 1 000 million mk

	1959	1960	1961	1962*		1959	1960	1961	1962*
Bruttokansantuote tuotantokustannushintaan — Bruttonationalprodukten till produktionskostnad — Gross domestic product at factor cost	1 210.05	1 373.29	1 525.34	1 648.00	Yksityinen kulutus — Privat konsumtion — Private consumption expenditure	739.30	823.95	904.04	975.00
Välilliset verot — Indirekta skatter — Indirect taxes	187.28	207.22	220.14	234.00	Yhteiskulutus — Samkonsumtion — General government consumption expenditure	177.58	191.46	218.17	247.00
Miinus tukipalkkiot — Minus subventioner — Less subsidies	37.45	37.11	37.66	43.00	Kotimainen bruttopääomamuodostus — Inhemsk bruttokapitalbildning — Gross domestic capital formation	432.58	540.49	604.71	647.00
					Tavaroiden ja palvelusten vienti — Export av varor och tjänster — Export of goods and services	315.38	371.19	399.53	418.00
					Miinus tavaroiden ja palvelusten tuonti — Minus import av varor och tjänster — Less imports of goods and services	304.96	333.69	418.63	448.00
Bruttokansantuote markkinahintaan — Bruttonationalprodukten till marknadspris — Gross domestic product at market prices	1 359.88	1 543.40	1 707.82	1 839.00	Bruttokansanmeno markkinahintaan — Bruttonationalutgiften till marknadspris — Expenditure on gross domestic product	1 359.88	1 543.40	1 707.82	1 839.00

O. Tili 2. Kansantulo — Konto 2. Nationalinkomst — Account 2. National income
Mrd. mk — 1 000 million mk

	1959	1960	1961	1962*		1959	1960	1961	1962*
Palkat ja muut työtulot — Löner och övriga arbetsinkomster — Compensation of employees	648.59	726.21	811.40	891.00	Bruttokansantuote tuotantokustannushintaan — Bruttonationalprodukten till produktionskostnad — Gross domestic product at factor cost	1 210.05	1 373.29	1 525.34	1 648.00
Yksityisten elinkeinonharjoittajien tulot — Enskilda näringsidkarens inkomster — Income from unincorporated enterprises	237.05	273.15	300.55	310.00	Miinus korot ulkomaille (netto) — Minus räntor till utlandet (netto) — Less net factor income payments to the rest of the world	1.76	1.74	2.18	3.00
Kotitalouksien tulot omaisuudesta — Hushållens inkomster av förmögenhet — Households' income from property	36.24	38.12	45.20	46.00	Miinus poistot ja korjauskustannukset — Minus avskrivningar och reparationskostnader — Less provisions for the consumption of fixed capital	190.82	221.73	245.04	268.00
Yhteisöjen säästö — Företagssparande — Corporate saving	23.00	29.78	32.45	29.00					
Yhteisöjen välittömät verot — Sammanslutningarnas direkta skatter — Direct taxes on corporations	39.20	40.61	44.19	52.00					
Julkisen hallinnon tulot omaisuudesta ja yrittäjätoiminnasta — Den offentliga administrationens inkomster av förmögenhet och företagsverksamhet — General government income from property and entrepreneurship	42.51	51.34	54.46	60.00					
Miinus julkisen velan korko — Minus räntor för den offentliga skulden — Less interest on public debt	8.60	8.69	9.30	10.00					
Miinus kuluttajien luottojen korko — Minus räntor för konsumenternas skuld — Less interest on consumers' debt	0.52	0.70	0.83	1.00					
Kansantulo — Nationalinkomst — National income	1 017.47	1 149.82	1 278.12	1 377.00	Nettokansantulo tuotantokustannushintaan — Nettonationalinkomsten till produktionskostnad — Net national product at factor cost	1 017.47	1 149.82	1 278.12	1 377.00

P. Tili 3. Pääomanmuodostus — Konto 3. Kapitalbildning

Account 3. Capital formation

Mrd. mk — 1 000 million mk

	1959	1960	1961	1962*		1959	1960	1961	1962*
	Kotimainen bruttopääomanmuodostus — Inhemsk bruttokapitalbildning — Gross domestic capital formation	432.58	540.49	604.71		647.00	Poistot ja korjauskustannukset — Avskrivningar och reparationskostnader — Provisions for the consumption of fixed capital	190.82	221.73
Pääoman vienti (netto) — Kapitalexport (netto) — Net capital exports	+9.38	-13.38	-20.57	-33.00	Yhteisöjen säästö — Företagssparande — Corporate saving	23.00	29.78	32.45	29.00
					Kotitalouksien säästö - Hushållens sparande - Household saving	99.94	112.43	157.14	164.00
					Julkisen hallinnon säästö — Den offentliga administrationens sparande - General government saving	128.20	163.17	149.51	153.00
Pääomanmuodostus — Kapitalbildning — Capital formation	441.96	527.11	584.14	614.00	Pääomanmuodostuksen rahoitus — Finansiering av kapitalbildningen — Financing of capital formation	441.96	527.11	584.14	614.00

Q. Kansantuote neljännesvuosittain vuosina 1960—1962, I—II

Nationalprodukt, kvartalsvis åren 1960—1962, I—II

Domestic product, quarterly 1960—1962, I—II

Mrd. mk — 1 000 million mk

	1960					1961					1962*	
	I	II	III	IV	I—IV	I	II	III	IV	I—IV	I	II
Maatalous — Lantbruk — Agriculture ..	30.2	24.4	44.5	36.2	135.3	31.5	27.2	45.0	37.1	140.8	34.4	30.3
Metsästys ja kalastus — Jakt och fiske — Hunting and fishing	0.8	1.3	0.7	1.6	4.4	1.0	1.4	0.7	1.6	4.7	0.9	1.4
Metsätalous — Skogsbruk — Forestry ..	48.9	21.5	12.0	26.1	108.5	61.2	25.5	14.5	29.2	130.4	60.1	29.1
Teollisuus ja käsityö — Industri och hantverk — Industry	88.5	87.3	84.5	95.7	356.0	100.0	97.7	94.9	104.2	396.8	109.1	104.8
Rakennustoiminta — Byggnadsverksamhet — Construction	23.5	27.5	31.0	31.0	113.0	24.4	30.2	34.0	35.0	123.6	25.9	31.5
Talónrakennustoiminta — Husbyggnadsverksamhet — House construction ..	12.9	17.1	20.8	21.4	72.2	15.6	20.7	24.3	25.4	86.0	16.1	20.9
Maa- ja vesirakennustoiminta — Anläggningsverksamhet — Other construction	10.6	10.4	10.2	9.6	40.8	8.8	9.5	9.7	9.6	37.6	9.8	10.6
Liikenne — Samfärdsel — Transport and communication	19.2	22.7	24.7	23.0	89.6	22.4	25.0	26.6	25.9	99.9	24.3	26.8
Kauppa, pankit, vakuutus — Handel, banker, försäkring — Commerce	32.8	35.2	35.3	37.7	141.0	36.4	39.2	40.0	42.6	158.2	40.2	43.3
Tukkukauppa — Partihandel — Wholesale trade	9.1	9.7	9.8	10.4	39.0	10.1	10.9	11.2	11.9	44.1	11.4	12.1
Vähittäiskauppa — Detaljhandel — Retail trade	17.3	19.0	18.9	20.6	75.8	19.0	20.9	21.3	23.1	84.3	21.1	23.3
Pankit ja vakuutus — Banker och försäkring — Banking and insurance ..	6.4	6.5	6.6	6.7	26.2	7.3	7.4	7.5	7.6	29.8	7.7	7.9
Julkinen toiminta — Offentlig verksamhet — General government	32.8	33.1	33.4	33.5	132.8	36.0	36.4	37.9	38.9	149.2	40.6	41.2
Valtio — Staten — Central government	14.4	14.5	14.6	14.6	58.1	15.6	15.7	16.7	17.3	65.3	18.1	18.3
Kunnat — Kommuner — Local authorities	18.4	18.6	18.8	18.9	74.7	20.4	20.7	21.2	21.6	83.9	22.5	22.9
Hotellit ja ravintolat yms. — Hotell och restauranger m. m. — Hotels and restaurants etc.	2.4	2.7	2.7	2.7	10.5	2.7	2.9	3.0	3.0	11.6	3.0	3.3
Muut — Övriga — Others	14.7	14.9	15.3	15.6	60.5	15.8	16.1	16.3	16.9	65.1	17.0	17.3
Nettokansantuote tuotantokustannushintaan — Nettonationalprodukten till produktionskostnad — Net domestic product at factor cost	293.8	270.6	284.1	303.1	1 151.6	331.4	301.6	312.9	334.4	1 280.3	355.5	329.0
Välilliset verot minus tukipalkkiot — Indirekta skatter minus subventioner — Indirect taxes less subsidies	36.9	44.2	42.0	47.0	170.1	41.0	49.1	45.5	46.9	182.5	45.1	48.8
Nettokansantuote markkinahintaan — Nettonationalprodukten till marknadspris — Net domestic product at market prices	330.7	314.8	326.1	350.1	1 321.7	372.4	350.7	358.4	381.3	1 462.8	400.6	377.8
Poistot ja korjauskustannukset — Avskrivningar och reparationskostnader — Provisions for the consumption of fixed capital	52.9	55.5	55.5	57.8	221.7	59.1	61.5	62.2	62.2	245.0	64.4	66.6
Bruttokansantuote markkinahintaan — Bruttonationalprodukten till marknadspris — Gross domestic product at market prices	383.6	370.3	381.6	407.9	1 543.4	431.5	412.2	420.6	443.5	1 707.8	465.0	444.4

R. Eri elinkeinojen tuotannon volyymi-indeksit neljännesvuosittain vuosina 1960—1962, I—II
 Index för produktionsvolymen inom olika näringsgrenar, kvartalsvis åren 1960—1962, I—II
 Indexes of production for different industries, quarterly 1960—1962, I—II
 Koko vuosi — Hela året — Whole 1957 = 100

	1960					1961					1962*	
	I	II	III	IV	I—IV	I	II	III	IV	I—IV	I	II
Maatalous — Lantbruk — Agriculture ..	106	85	159	121	118	109	97	159	125	122	116	103
Metsästys ja kalastus — Jakt och fiske — Hunting and fishing	49	146	57	123	94	49	146	57	121	93	49	146
Metsätalous — Skogsbruk — Forestry ..	227	101	45	96	118	244	101	50	98	123	228	110
Teollisuus ja käsityö — Industri och hant- verk — Industry	116	116	111	124	117	127	127	122	135	128	136	132
Kaivannaisteollisuus — Gruv- o. a. ex- traktiiviteollisuus — Mining and quarry- ing	114	129	122	126	123	132	138	133	144	137	135	142
Metalliteollisuus — Metallindustri — Metal industries	125	122	110	137	124	146	139	121	153	140	159	149
Paperi-, puu- ja puusepänteollisuus — Pappers-, trä- och snickeriindustri — Manufacture of paper and wood, and carpentry	133	132	132	134	133	146	139	146	145	144	151	137
Muu tehdasteollisuus — Annan fabriks- industri — Other manufacturing	110	112	107	120	112	118	123	115	128	121	125	128
Sähkö-, kaasu-, vesijohto- yms. laitokset — El-, gas- och vattenverk m. m. — Electricity, gas, water, etc.	118	105	110	126	115	125	117	129	141	128	147	125
Rakennustoiminta — Byggnadsverksam- het — Construction	99	110	122	121	113	99	115	127	132	118	101	119
Talonrakennustoiminta — Husbyggnads- verksamhet — House construction ..	91	117	140	142	123	105	132	152	161	138	105	134
Asuinrakennustoiminta — Boningshus- byggnadsverksamhet — Dwelling house construction	73	105	137	131	112	97	121	142	167	132	105	124
Muu talonrakennustoiminta — Annan husbyggnadsverksamhet — Other house construction	112	131	143	156	135	115	145	164	154	145	105	146
Maa- ja vesirakennustoiminta — Anlägg- ningsverksamhet — Other construction	111	100	95	90	99	89	89	91	89	90	95	97
Liikenne — Samfärdsel — Transport and communication	107	117	128	123	119	112	123	138	130	126	122	129
Kauppa, pankit, vakuutus — Handel, ban- ker, försäkring — Commerce	105	121	119	132	119	112	130	131	145	130	122	142
Tukkukauppa — Partihandel — Whole- sale trade	110	126	127	134	124	116	135	142	149	135	128	148
Vähittäiskauppa — Detaljhandel — Retail trade	98	118	113	133	115	105	128	126	146	126	115	140
Julkinen toiminta — Offentlig verksamhet — General government	112	113	113	114	113	117	118	119	121	119	124	124
Valtio — Staten — Central government	109	109	110	110	110	113	114	115	116	115	120	121
Kunnat — Kommuner — Local authori- ties	116	116	116	117	116	120	122	123	125	122	127	127
Hotellit ja ravintolat yms. — Hotell och restauranger m. m. — Hotels and res- taurants etc.	97	109	107	108	105	105	112	114	116	112	108	120
Muut — Övriga — Others	107	108	108	109	108	111	112	112	113	112	113	115
Nettokansantuote — Nettonationalproduk- ten — Net domestic product	119.6	110.7	113.8	119.7	116.0	126.0	118.1	121.3	128.1	123.6	132	125
Alkutuotanto ¹⁾ — Primär produktion ¹⁾ — Primary production ¹⁾	156	95	108	111	117	165	101	110	114	122	163	107
Jalostuselinkeinot ¹⁾ — Sekundär produk- tion ¹⁾ — Secondary production ¹⁾	112	115	113	124	116	121	124	122	135	126	128	128
Palveluselinkeinot ¹⁾ — Tjänster ¹⁾ — Services ¹⁾	108	115	118	121	115	113	122	126	129	123	121	130

¹⁾ Määritelmat: ks. taulu E, alaviitteet 1—3 — Definitioner: se tabell E, noter 1—3 — Definitions: see table E, footnotes 1—3.

S. Kansantulo neljännesvuosittain 1960—1962, I—II
Nationalinkomst, kvartalsvis 1960—1962, I—II
National income, quarterly 1960—1962, I—II
 Mrd. mk — 1 000 million mk

	1960					1961					1962*	
	I	II	III	IV	I—IV	I	II	III	IV	I—IV	I	II
Palkat — Löner — <i>Wages and salaries</i> ..	157.3	160.8	163.2	171.0	652.3	175.7	178.3	182.8	192.7	729.5	191.5	194.6
Muut työtulot ¹⁾ — Övriga arbetsinkomster ¹⁾ — <i>Other labour income</i> ¹⁾	17.8	18.2	18.6	19.3	73.9	19.8	20.0	20.6	21.5	81.9	21.5	22.0
Yksityisten elinkeinonharjoittajain tulot, korko- ja vuokratulot sekä yhteisöjen voitot ennen välittömien verojen vähentämistä — Enskilda näringsidkares inkomster, ränte- o. hyresinkomster samt bolagsvinsten före avdrag av direkta skatter — <i>Income from unincorporated enterprises, interest, rent and corporate profits before deduction of direct taxes</i>	118.4	91.1	101.8	112.3	423.6	135.7	102.6	109.0	119.4	466.7	141.7	111.3
Nettokansantulo tuotantokustannushintaan — Nettonationalinkomsten till produktionskostnad — <i>Net national income at factor cost</i>	293.5	270.1	283.6	302.6	1 149.8	331.2	300.9	312.4	333.6	1 278.1	354.7	327.9
Korot ulkomaille (netto) — Räkningar till utlandet (netto) — <i>Net factor income payments to the rest of the world</i>	0.3	0.5	0.5	0.5	1.8	0.2	0.7	0.5	0.8	2.2	0.8	1.1
Nettokansantuote tuotantokustannushintaan — Nettonationalprodukten till produktionskostnad — <i>Net domestic product at factor cost</i>	293.8	270.6	284.1	303.1	1 151.6	331.4	301.6	312.9	334.4	1 280.3	355.5	329.0

¹⁾ Työnantajien suorittamat kansaneläke- ja lapsilisämaksut ym. työntekijäin hyväksi maksetut sosiaalikulut — Av arbetsgivarens erlagda folkpensions- och barnbidragspremier m. fl. sociala utgifter till förmån för arbetstagarna — *National pension premiums, family allowances and other social expenditure paid by employers.*

T. Palkkasummat elinkeinoittain ja neljännesvuosittain 1960—1962, I—II
Lönesummorna enligt näringsgrenar, kvartalsvis 1960—1962, I—II
Amounts of wages and salaries, quarterly 1960—1962, I—II
 Mrd. mk — 1 000 million mk

	1960					1961					1962*	
	I	II	III	IV	I—IV	I	II	III	IV	I—IV	I	II
Maatalous — Lantbruk — <i>Agriculture</i> ..	2.8	4.1	6.4	4.0	17.3	2.8	4.2	6.6	4.1	17.7	2.8	4.3
Metsätalous — Skogsbruk — <i>Forestry</i> ..	14.0	7.7	5.6	9.9	37.2	16.5	8.9	6.8	11.7	43.9	17.4	10.1
Teollisuus ja käsityö — Industri och hantverk — <i>Industry</i>	58.0	61.4	60.1	64.8	244.3	67.2	69.4	67.9	72.4	276.9	73.0	74.7
Rakentaminen — Byggnadsverksamhet — <i>Construction</i>	20.2	23.2	25.7	26.0	95.1	20.9	25.3	27.6	28.7	102.5	22.3	26.7
Talonrakennustoiminta — Husbyggnadsverksamhet — <i>House construction</i> ..	10.3	13.7	16.8	17.4	58.2	12.8	16.7	19.3	20.1	68.9	13.3	17.0
Maa- ja vesirakennustoiminta — Anlagningsverksamhet — <i>Other construction</i>	9.9	9.5	8.9	8.6	36.9	8.1	8.6	8.3	8.6	33.6	9.0	9.7
Liikenne — Samfärdsel — <i>Transport and communication</i>	13.3	13.8	14.6	14.2	55.9	14.3	14.7	16.1	15.8	60.9	15.4	16.1
Kauppa, pankit, vakuutus — Handel, banker, försäkring — <i>Commerce</i>	17.4	18.6	18.7	19.7	74.4	19.4	20.7	21.4	22.6	84.1	21.8	23.2
Tukkukauppa — Partihandel — <i>Wholesale trade</i>	5.6	6.0	6.0	6.4	24.0	6.2	6.7	7.0	7.5	27.4	7.1	7.6
Vähittäiskauppa — Detaljhandel — <i>Retail trade</i>	8.4	9.0	9.1	9.6	36.1	9.3	10.0	10.4	10.9	40.6	10.4	11.2
Pankit — Banker — <i>Banking</i>	2.1	2.2	2.2	2.3	8.8	2.4	2.5	2.5	2.6	10.0	2.7	2.8
Vakuutus — Försäkring — <i>Insurance</i> ..	1.3	1.4	1.4	1.4	5.5	1.5	1.5	1.5	1.6	6.1	1.6	1.6
Julkinen toiminta — Offentlig verksamhet — <i>General government</i>	26.0	26.2	26.3	26.4	104.9	28.6	28.8	30.0	31.0	118.4	32.3	32.8
Valtio — Staten — <i>Central government</i> ..	11.1	11.2	11.2	11.2	44.7	12.1	12.1	12.9	13.4	50.5	14.0	14.2
Kunnat — Kommuner — <i>Local authorities</i> ..	14.9	15.0	15.1	15.2	60.2	16.5	16.7	17.1	17.6	67.9	18.3	18.6
Hotellit ja ravintolat yms. — Hotell och restauranger m. m. — <i>Hotels and restaurants etc.</i>	1.7	1.9	1.9	2.0	7.5	1.9	2.1	2.1	2.1	8.2	2.1	2.3
Muut palveluselinkeinot — Övriga tjänster — <i>Other services</i>	3.9	3.9	3.9	4.0	15.7	4.1	4.2	4.3	4.3	16.9	4.4	4.5
Yhteensä — Summa — Total	157.3	160.8	163.2	171.0	652.3	175.7	178.3	182.8	192.7	729.5	191.5	194.7
työntekijät — arbetare — <i>workers</i>	96.8	98.3	100.2	106.5	401.8	108.3	108.8	111.0	119.0	447.1	117.2	117.9
toimihenkilöt — funktionärer — <i>other employees</i>	60.5	62.5	63.0	64.5	250.5	67.4	69.5	71.8	73.7	282.4	74.3	76.8

U. Ansiotasoindeksit elinkeinoittain ja neljännesvuosittain 1960—1962, I—II
 Index för förtjänstnivån enligt näringsgrenar, kvartalsvis 1960—1962, I—II
 Quarterly index of salary and wage earners' earnings by industries 1960—1962, I—II
 Koko vuosi — Hela året — Whole 1957 = 100

	1960					1961					1962*	
	I	II	III	IV	I—IV	I	II	III	IV	I—IV	I	II
Maatalous — Lantbruk — <i>Agriculture</i> työntekijät — arbetare — <i>workers</i>	112	111	110	114	112	117	115	116	120	117	119	119
Metsätalous — Skogsbruk — <i>Forestry</i> työntekijät — arbetare — <i>workers</i>	103	108	109	112	108	113	120	123	125	119	121	126
Teollisuus ja käsityö — Industri och hantverk — <i>Industry</i> työntekijät — arbetare — <i>workers</i>	114	117	118	120	117	124	126	127	128	126	132	134
Rakennustoiminta — Byggnadsverksamhet — <i>Construction</i> työntekijät — arbetare — <i>workers</i>	107	113	117	120	114	119	126	128	128	126	127	133
Liikenne — Samfärdsel — <i>Transport and communication</i>	116	117	117	118	117	123	124	127	128	126	130	131
Kauppa, pankit, vakuutus — Handel, banker, försäkring — <i>Commerce</i>	114	115	115	116	115	121	121	123	123	122	127	129
Julkinen toiminta — Offentlig verksamhet — <i>General government</i>	118	118	119	119	118	124	124	129	131	127	133	133
Muut palveluselinkeinot — Övriga tjänster — <i>Other services</i>	112	112	112	113	112	118	119	120	121	120	124	124
Kaikki palkansaajat — Samtliga löntagare — <i>All salary and wage earners</i>	114	116	117	118	116	122	125	126	128	125	130	132
työntekijät — arbetare — <i>workers</i>	112	115	116	118	115	122	124	126	127	125	129	131
toimihenkilöt — funktionärer — <i>other employees</i>	117	118	119	119	118	124	125	127	129	126	132	132

W. Netto- ja bruttokansantuote yritysmuodoittain vuosina 1959—1961 — Netto- och bruttonationalprodukt enligt företagsform, åren
 Mrd. mk — 1 000 million mk

Elinkeino Näringsgren Activity	Yritysmuoto Företagsform Kind of ownership	Yksityisyrietykset ¹⁾ Privatföretag ¹⁾ Individual ownership ¹⁾			Nettokansantuote Nettonationalprodukten Net domestic product			Bruttokansantuote Bruttonationalprodukten Gross domestic product		
		1959	1960	1961	1959	1960	1961	1959	1960	1961
		1 Maatalous — Lantbruk — <i>Agriculture</i>		119.41	132.01	137.28	137.70	152.28	159.66	
2 Metsästys ja kalastus — Jakt och fiske — <i>Hunting and fishing</i>		4.45	4.45	4.71	4.80	4.81	5.07			
3 Metsätalous — Skogsbruk — <i>Forestry</i>		44.16	59.12	73.56	44.74	59.80	74.29			
4 Teollisuus ja käsityö — Industri och hantverk — <i>Industry</i>		50.93	57.46	63.89	54.66	61.69	68.51			
5 Kaivannaisteollisuus — Gruv- o. a. ekstraktiiv industri — <i>Mining and quarrying</i>		0.09	0.11	..	0.11	0.15	..			
6 Metalliteollisuus — Metallindustri — <i>Metal industries</i>		1.67	2.10	..	1.85	2.36	..			
7 Paperi-, puu- ja puusepänteollisuus — Pappers-, trä- och snickeriindustri — <i>Manufacture of paper and wood, and carpentry</i>		1.82	3.10	..	2.23	3.67	..			
8 Muu tehdasteollisuus — Annan fabriksindustri — <i>Other manufacturing</i>		4.59	5.11	..	5.29	5.86	..			
9 Sähkö-, kaasuu-, vesijohto- yms. laitokset — El-, gas- och vattenverk m. m. — <i>Electricity, gas, water, etc.</i>		0.01	0.01	..	0.01	0.01	..			
10 Käsityö — Hantverk — <i>Handicraft</i>		42.75	47.03	52.51	45.17	49.64	55.37			
11 Rakennustoiminta — Byggnadsverksamhet — <i>Construction</i>		18.67	21.26	25.26	18.90	21.52	25.58			
12 Talonrakennustoiminta — Husbyggnadsverksamhet — <i>House construction</i>		15.26	17.94	21.87	15.47	18.18	22.17			
13 Maa- ja vesirakennustoiminta — Anläggningsverksamhet — <i>Other construction</i>		3.41	3.32	3.39	3.43	3.34	3.41			
14 Liikenne — Samfärdsel — <i>Transport and communication</i>		17.18	18.65	19.87	23.08	24.84	26.82			
15 Kauppa, pankit, vakuutus — Handel, banker, försäkring — <i>Commerce</i>		25.72	28.74	32.01	28.23	31.64	35.20			
16 Tukku- ja vähittäiskauppa — Partihandel — <i>Wholesale trade</i>		1.95	2.26	2.54	2.04	2.36	2.65			
17 Vähittäiskauppa — Detaljhandel — <i>Retail trade</i>		23.77	26.48	29.47	26.19	29.28	32.55			
18 Pankit ja vakuutus — Banker och försäkring — <i>Banking and insurance</i>		—	—	—	—	—	—			
19 Asuntojen omistus — Bostäder — <i>Ownership of dwellings</i>		29.26	32.12	34.35	45.50	50.03	53.84			
20 Hotellit ja ravintolat yms. — Hotell och restauranger m. m. — <i>Hotels and restaurants etc.</i>		2.28	2.55	2.82	2.54	2.81	3.09			
21 Muut — Övriga — <i>Others</i>		12.26	13.28	14.52	12.40	13.41	14.65			
22 Yritykset yhteensä — Summa företag — <i>Enterprises total</i>		324.32	369.64	408.27	372.55	422.83	466.71			
23 Julkinen toiminta ³⁾ — Offentlig verksamhet ³⁾ — <i>General government</i> ³⁾		—	—	—	—	—	—			
24 Valtio — Staten — <i>Central government</i>		—	—	—	—	—	—			
25 Kunnat ⁴⁾ — Kommuner ⁴⁾ — <i>Local authorities</i> ⁴⁾		—	—	—	—	—	—			
26 Yhteensä — Summa — <i>Total</i>		—	—	—	—	—	—			

¹⁾ Tarkoittaa yksityisten henkilöiden ja kuolinpesien ei-yhteisömuotoisia yrityksiä — Avser de privata personernas och dödsbonas icke i bolagsform
²⁾ Julkisilla yhtiöillä tarkoitetaan osakeyhtiöitä, joiden osake-enemmistön välittömästi tai välillisesti omistaa julkinen talous — Med offentliga bolag in which the majority of the shares is owned by governmental bodies.
³⁾ Julkiseen toimintaan kuuluvat valtion, kuntien ja kuntayhtymien suorittamat yleiset hallintotehtävät ja opetuksen, terveydenhoidon, sosiaaliministrativa uppdrag och gjorda tjänster i samband med undervisning, hälsovård, socialvärd, socialvärd m.m. — The general government activities include the
⁴⁾ Ml. kntayhtymät — Inkl. kommunalförbund — *Incl. intermunicipal authorities.*

V. Työnantajain suorittamien lapsilisä- ja kansaneläkemaksujen avulla laskettu palkkasumma kuukausittain 1959—1962, I—II
 På basen av arbetsgivarens barnbidrags- och folkpensionspremier beräknad lönesumma månatligen 1959—1962, I—II
 Amounts of wages and salaries estimated from data concerning employers' contribution to social security, monthly 1959—1962, I—II
 Mrd. mk — 1 000 million mk

	1959	1960	1961	1962*
Tammikuu — Januari — January	42.7	45.7	51.0	56.1
Helmikuu — Februari — February	47.5	53.7	59.3	67.4
Maaliskuu — Mars — March	47.8	53.6	61.1	67.2
I neljännes — I kvartalet — I quarter	138.0	153.0	171.4	190.7
Huhtikuu — April — April	49.3	52.5	59.0	65.3
Toukokuu — Maj — May	48.2	54.6	61.5	67.7
Kesäkuu — Juni — June	52.1	60.6	69.4	76.5
II neljännes — II kvartalet — II quarter	149.6	167.7	189.9	209.5
Heinäkuu — Juli — July	50.2	55.3	60.6	..
Elokuu — Augusti — August	48.7	53.3	60.1	..
Syyskuu — September — September	49.5	55.5	62.7	..
III neljännes — III kvartalet — III quarter	148.4	164.1	183.4	..
Lokakuu — Oktober — October	51.3	54.8	62.3	..
Marraskuu — November — November	54.9	63.0	66.8	..
Joulukuu — December — December	52.8	61.0	66.4	..
IV neljännes — IV kvartalet — IV quarter	159.0	178.8	195.5	..
Koko vuosi — Hela året — Whole year	595.0	663.6	740.2	..

1959—1961 — Net and gross domestic product by kind of ownership in 1959—1961

(jatkuu)
(forts.)
(cont.)

Yksityiset yhtiöt Privata bolag Private companies and partnerships			Osuuskunnat, yhdis- tykset, säätiöt tms. Andelslag, föreningar, stiftelser Co-operative societies, non-profit institutions			Julkiset yhtiöt*) Offentliga bolag*) Public companies*)													
Nettokansantuote Netto- nationalprodukten Net domestic product			Bruttokansantuote Bruttonational- produkten Gross domestic product			Nettokansantuote Netto- nationalprodukten Net domestic product			Bruttokansantuote Bruttonational- produkten Gross domestic product			Nettokansantuote Netto- nationalprodukten Net domestic product			Bruttokansantuote Bruttonational- produkten Gross domestic product				
1959	1960	1961	1959	1960	1961	1959	1960	1961	1959	1960	1961	1959	1960	1961	1959	1960	1961		
1.07	1.20	1.25	1.18	1.32	1.39	0.12	0.13	0.13	0.14	0.15	0.16	—	—	—	—	—	—	1	
24.34	30.42	35.17	25.40	31.67	36.50	—	—	—	—	—	—	5.44	6.92	8.08	5.48	6.97	8.13	2	
197.56	231.07	257.81	245.55	291.07	327.07	16.89	19.38	21.62	25.63	29.61	32.36	30.53	33.79	37.55	44.42	51.31	57.64	3	
1.56	1.68	..	2.00	2.25	..	0.02	0.02	..	0.03	0.03	..	3.20	3.78	..	4.30	5.15	..	4	
56.04	71.29	..	65.65	83.73	..	1.02	1.26	..	1.19	1.45	..	9.41	10.59	..	11.86	14.06	..	5	
39.03	47.19	..	53.92	67.93	..	1.00	1.16	..	1.27	1.54	..	9.38	10.23	..	14.24	16.83	..	6	
83.26	90.91	..	99.13	109.20	..	13.05	15.05	..	21.11	24.45	..	4.23	4.77	..	5.72	6.49	..	7	
8.52	9.79	..	15.32	17.32	..	0.32	0.32	..	0.48	0.49	..	4.31	4.42	..	8.30	8.78	..	8	
9.15	10.21	11.55	9.53	10.64	12.01	1.48	1.57	1.74	1.55	1.65	1.83	—	—	..	—	—	..	9	
42.62	55.42	65.00	43.31	56.40	66.26	2.04	2.15	2.45	2.06	2.17	2.48	5.16	4.33	3.05	5.22	4.40	3.13	10	
40.46	53.09	62.68	41.13	54.04	63.90	0.50	0.55	0.73	0.51	0.56	0.75	—	—	..	—	—	..	11	
2.16	2.33	2.32	2.18	2.36	2.36	1.54	1.60	1.72	1.55	1.61	1.73	5.16	4.33	3.05	5.22	4.40	3.13	12	
24.68	28.15	31.72	33.16	37.91	40.53	1.69	1.71	1.81	3.27	3.55	3.68	2.51	3.24	3.75	4.64	5.89	6.65	13	
65.23	72.85	81.00	70.10	79.34	87.73	31.30	34.16	39.25	35.89	39.53	45.00	1.49	1.51	1.52	1.74	1.79	1.80	14	
26.71	30.15	33.41	29.16	33.00	36.50	5.33	6.38	7.87	6.13	7.41	9.01	—	—	..	—	—	..	15	
23.16	25.67	28.52	25.33	28.68	31.82	20.60	22.16	24.81	23.74	25.85	28.77	1.49	1.51	1.52	1.74	1.79	1.80	16	
15.36	17.03	19.07	15.61	17.66	19.41	5.37	5.62	6.57	6.02	6.27	7.22	—	—	..	—	—	..	17	
6.74	7.04	7.61	10.70	11.40	12.22	—	—	—	—	—	—	—	—	..	—	—	..	18	
4.31	4.60	5.03	4.80	5.08	5.54	2.55	2.74	3.05	2.85	3.04	3.38	0.52	0.57	0.66	0.60	0.65	0.74	19	
3.54	3.98	4.26	3.61	4.05	4.34	0.21	0.22	0.24	0.21	0.22	0.24	—	—	..	—	—	..	20	
370.09	434.73	488.85	437.81	518.24	581.58	54.80	60.49	68.55	70.05	78.27	87.30	45.65	50.36	54.61	62.10	71.01	78.09	21	
—	—	—	—	—	—	—	—	—	—	—	—	—	—	—	—	—	—	..	22
—	—	—	—	—	—	—	—	—	—	—	—	—	—	—	—	—	—	..	23
—	—	—	—	—	—	—	—	—	—	—	—	—	—	—	—	—	—	..	24
—	—	—	—	—	—	—	—	—	—	—	—	—	—	—	—	—	—	..	25
—	—	—	—	—	—	—	—	—	—	—	—	—	—	—	—	—	—	..	26

verkande företag — Includes all unincorporated enterprises of individual persons and estates.

aves aktiebolag, i vilka aktiemajoriteten direkt eller indirekt innehas av den offentliga hushållningen — Public companies are joint-stock companies

huollon yms. aloilla tekemät palvelukset. — Till offentlig verksamhet hör av staten, kommunerna och kommunalförbunden utförda allmänna ad-
 public government affairs and education, health, social etc. services done by central government and local (incl. intermunicipal) authorities.

Taulu W. (jatk.)
 Tabell W. (forts.)
 Table W. (cont.)

	Julkiset liikelaitokset ¹⁾ Offentliga inrättningar ¹⁾ Government enterprises ¹⁾						Yhteensä Summa Total						
	Nettokansantuote Netto- nationalprodukten Net domestic product			Bruttokansantuote Bruttonational- produkten Gross domestic product			Nettokansantuote Netto- nationalprodukten Net domestic product			Bruttokansantuote Bruttonational- produkten Gross domestic product			
	1959	1960	1961	1959	1960	1961	1959	1960	1961	1959	1960	1961	
1	1.88	1.97	2.09	2.15	2.27	2.41	122.48	135.31	140.75	141.17	156.02	163.62	1
2	—	—	—	—	—	—	4.45	4.45	4.71	4.80	4.81	5.07	2
3	9.42	12.01	13.57	9.79	12.46	14.04	83.36	108.47	130.38	85.41	110.90	132.96	3
4	14.59	14.28	15.98	19.23	20.08	22.27	310.50	355.98	396.85	389.49	453.76	507.85	4
5	0.07	0.05	—	0.08	0.06	—	4.94	5.64	6.08	6.52	7.64	8.28	5
6	6.28	6.10	—	6.93	6.97	—	74.42	91.34	103.79	87.48	108.57	122.77	6
7	0.40	0.50	—	0.49	0.63	—	51.63	62.18	69.17	72.15	90.60	103.74	7
8	1.07	1.06	—	1.19	1.20	—	106.20	116.90	128.87	132.44	147.20	161.84	8
9	6.77	6.57	—	10.54	11.22	—	19.93	21.11	23.14	34.65	37.82	42.01	9
10	—	—	—	—	—	—	53.38	58.81	65.80	56.25	61.93	69.21	10
11	34.43	29.80	27.77	34.80	30.19	28.23	102.92	112.96	123.53	104.29	114.68	125.68	11
12	0.60	0.60	0.70	0.60	0.60	0.72	56.82	72.18	85.98	57.71	73.38	87.54	12
13	33.83	29.20	27.07	34.20	29.59	27.51	46.10	40.78	37.55	46.58	41.30	38.14	13
14	34.53	37.90	42.76	48.78	54.02	61.08	80.59	89.65	99.91	112.93	126.21	138.76	14
15	3.16	3.74	4.46	3.90	4.58	5.09	126.90	141.00	158.24	139.86	156.88	174.82	15
16	0.17	0.19	0.27	0.18	0.20	0.23	34.16	38.98	44.09	37.51	42.97	48.44	16
17	—	—	—	—	—	—	69.02	75.82	84.32	77.00	85.60	94.94	17
18	2.99	3.55	4.19	3.72	4.38	4.81	23.72	26.20	29.83	25.35	28.81	31.44	18
19	—	—	—	—	—	—	36.00	39.16	41.96	56.20	61.43	66.06	19
20	0.06	0.07	0.09	0.07	0.08	0.10	9.72	10.53	11.65	10.86	11.66	12.85	20
21	3.51	3.81	4.11	3.58	3.89	4.19	19.52	21.29	23.13	19.80	21.57	23.42	21
22	101.58	103.58	110.83	122.30	127.57	137.41	896.44	1 018.80	1 131.11	1 064.81	1 217.92	1 351.09	22
23	—	—	—	—	—	—	122.79	132.76	149.19	145.24	155.37	174.25	23
24	—	—	—	—	—	—	52.62	58.08	65.32	63.92	69.88	78.68	24
25	—	—	—	—	—	—	70.17	74.68	83.87	81.32	85.49	95.57	25
26	—	—	—	—	—	—	1 019.23	1 151.56	1 280.30	1 210.05	1 373.29	1 525.34	26

¹⁾ Julkisia liikelaitoksia ovat muut kuin yhtiömuotoiset valtion, kuntain tai kuntayhtymien liikeyritykset, joiden toiminta on kytketty julkisen hallinnon vuosittain vahvistamaan talousarvioon — Offentliga inrättningar avser i annan än bolagsform verkande statliga, kommunala och interkommunala affärsföretag, vilkas verksamhet är bunden av årliga offentliga budgeter — Government enterprises include state, communal and intermunicipal enterprises — not joint-stock companies — whose activity is regulated by the annual budgets of general government.

Summary

This article gives the main results of the latest national income calculations for Finland made by the National Accounting Division of the Central Statistical Office. Most of the data are sequels to the corresponding series presented in the article „National Income of Finland 1958—1961” (Bulletin of Statistics, Sept. 1961).

Concepts and methods used have been surveyed in earlier articles.¹⁾

Like last year, national income data also for the current year are given in the tables above. Because most of them are based on forecasts, they are less reliable than the data for earlier years. They are published because they are supposed to express at least the trend of present development.

The marked growth in the item „other labour income” of tables F, O and S is partly a consequence of the new laws on unemployment insurance (valid since 1 Jan. 1961) and the new pension system (valid since 1 July 1962).

The data are given in tables which are self-explanatory. They should be considered as preliminary because the revision of all national income data since 1926 has not yet been finished. The revised figures for hunting and fishing (published in the Bulletin of Statistics, August 1962) are not used in this article because the series have been kept on a uniform basis as far as possible.

¹⁾ „The National Income of Finland in 1926—49” (Bulletin of Statistics 1950: 11—12), „The Calculation of the National Product and its Components at Constant Prices” (Bull. of Stat. 1958: 4), „Quarterly Statistics on Wages and Salaries” (Bull. of Stat. 1958: 10), „National Income of Finland 1956—1959 and a Survey of the Concepts Used” (Bull. of Stat. 1959: 9), „The Development of Employment in Finland in 1938—1959” (Bull. of Stat. 1959: 12), „National Income of Finland, 1957—1960” (Bull. of Stat. 1960: 9), „Quarterly National Income of Finland 1948—1960” (Bull. of Stat. 1961: 3), „National Income of Finland 1958—1961” (Bull. of Stat. 1961: 9) and „Quarterly National Income of Finland 1959—1961” (Bull. of Stat. 1962: 2).

X. Palkkasummat yritysmuodoittain vuosina 1959—1961
 Lönesummor enligt företagsform åren 1959—1961
 Amounts of wages and salaries by kind of ownership in 1959—1961
 Mrd. mk — 1 000 million mk

Elinkeino Näringsgren Activity	Yritysmuoto Företagsform Kind of ownership	Yksityisyrietykset ¹⁾ Privatföretag ¹⁾ Individual ownership ¹⁾			Yksityiset yhtiöt Privata bolag Private companies and partnerships		
		1959	1960	1961	1959	1960	1961
1 Maatalous — Lantbruk — Agriculture		14.09	14.50	14.78	0.69	0.76	0.79
2 Metsätalous — Skogsbruk — Forestry		2.76	3.00	3.35	18.94	23.89	28.29
3 Teollisuus ja käsityö — Industri och hantverk — Industry		35.26	39.61	44.16	138.79	161.44	183.37
4 Kaiyannaisteollisuus — Gruv- o. a. ekstraktiiv industri— Mining and quarrying		0.05	0.06	..	0.91	1.12	..
5 Metalliteollisuus — Metallindustri — Metal industries		0.99	1.26	..	39.54	47.92	..
6 Paperi-, puu- ja puusepänteollisuus — Pappers-, trä- och snickeriindustri — Manufacture of paper and wood, and carpentry		1.11	1.68	..	28.46	34.60	..
7 Muu tehdasteollisuus — Annan fabriksindustri — Other manufacturing		2.60	3.14	..	58.74	65.21	..
8 Sähkö-, kaasu-, vesijohto- yms. laitokset — El-, gas- och vattenverk m. m. — Electricity, gas, water, etc.		0.00	0.00	..	3.52	4.12	..
9 Käsityö — Hantverk — Handicraft		30.51	33.47	37.30	7.62	8.47	9.56
10 Rakennustoiminta — Byggnadsverksamhet — Construction		10.37	11.85	14.12	37.12	48.62	56.71
11 Talonrakennustoiminta — Husbyggnadsverksamhet — House construction		9.04	10.63	12.95	35.22	46.56	54.68
12 Maa- ja vesirakennustoiminta — Anläggningsverksam- het — Other construction		1.33	1.22	1.17	1.90	2.06	2.03
13 Liikenne — Samfärdsel — Transport and communication		4.19	4.64	5.03	15.94	18.37	19.68
14 Kauppa, pankit, vakuutus — Handel, banker, försäkring — Commerce		6.91	7.65	8.81	38.71	43.62	49.53
15 Tukku- ja vähittäiskauppa — Partihandel — Wholesale trade		0.57	0.66	0.75	17.37	19.77	22.49
16 Vähittäiskauppa — Detaljhandel — Retail trade		6.34	6.99	8.06	12.96	14.27	16.41
17 Pankit ja vakuutus — Banker och försäkring — Banking and insurance		—	—	—	8.38	9.58	10.63
18 Asuntojen omistus — Bostäder — Ownership of dwellings		—	—	—	3.11	3.23	3.42
19 Hotellit ja ravintolat yms. — Hotell och restauranger m.m. — Hotels and restaurants etc.		1.38	1.51	1.66	3.35	3.67	3.98
20 Muut — Övriga — Others		6.44	7.03	7.64	1.64	1.77	1.91
21 Yritykset yhteensä — Summa företag — Enterprises total		81.40	89.79	99.55	258.20	305.37	347.68
22 Julkinen toiminta ⁴⁾ — Offentlig verksamhet ⁴⁾ — General government ⁴⁾		—	—	—	—	—	—
23 Valtio — Staten — Central government		—	—	—	—	—	—
24 Kunnat ⁵⁾ — Kommuner ⁵⁾ — Local authorities ⁵⁾		—	—	—	—	—	—
25 Yhteensä — Summa — Total		—	—	—	—	—	—

¹⁾ Tarkoittaa yksityisten henkilöiden ja kuolinpesien ei-yhteisömuotoisia yrityksiä — Avser de privata personernas och dödsbonas icke i bolagsform

²⁾ Julkissa yhtiöillä tarkoitetaan osakeyhtiöitä, joiden osake-enemmistön välittömästi tai välillisesti omistaa julkinen talous — Med offentliga bolag in which the majority of the shares is owned by governmental bodies.

³⁾ Julkisia liikelaitoksia ovat muut kuin yhtiömuotoiset valtion, kuntain tai kuntayhtymien likeyritykset, joiden toiminta on kytketty julkisen hallinnon alaisiin toimiin.

⁴⁾ Julkiseen toimintaan kuuluvat valtion, kuntien ja kuntayhtymien suorittamat yleiset hallintotohtävät ja opetuksen, terveydenhoidon, sosiaalivälityksen ja muun yleisen toiminnan.

⁵⁾ Ml. kuntayhtymät — Inkl. kommunalförbund — Incl. intermunicipal authorities.

Osuuskunnat, yhdistykset, säätiöt tms. Andelslag, föreningar, stiftelser Co-operative societies, non-profit institutions			Julkiset yhtiöt*) Offentliga bolag*) Public companies*)			Julkiset liikelaitokset*) Offentliga inrättningar*) Government enterprises*)			Yhteensä Summa Total			
1959	1960	1961	1959	1960	1961	1959	1960	1961	1959	1960	1961	
0.11	0.12	0.12	—	—	—	1.75	1.87	1.98	16.64	17.25	17.67	1
—	—	—	4.43	5.75	6.81	4.57	4.60	5.44	30.70	37.24	43.89	2
10.96	12.20	13.83	18.35	21.25	24.32	9.04	9.81	11.23	212.40	244.31	276.91	3
0.01	0.01	..	1.71	1.89	..	0.04	0.03	..	2.72	3.11	3.57	4
0.74	0.80	..	6.50	8.12	..	4.67	5.17	..	52.44	63.27	73.58	5
0.75	0.84	..	6.60	7.42	..	0.33	0.26	..	37.25	44.80	50.29	6
7.94	8.93	..	2.45	2.61	..	0.79	0.85	..	72.52	80.74	90.77	7
0.16	0.18	..	1.09	1.21	..	3.21	3.50	..	7.98	9.01	10.24	8
1.36	1.44	1.60	—	—	—	—	—	—	39.49	43.38	48.46	9
1.92	2.02	2.29	4.94	4.14	2.91	32.89	28.45	26.47	87.24	95.08	102.50	10
0.45	0.49	0.65	—	—	—	0.51	0.51	0.60	45.22	58.19	68.88	11
1.47	1.53	1.64	4.94	4.14	2.91	32.38	27.94	25.87	42.02	36.89	33.62	12
1.20	1.14	1.25	1.99	2.40	2.73	27.58	29.35	32.24	50.90	55.90	60.93	13
18.31	20.47	22.87	1.12	1.15	1.13	1.32	1.46	1.68	66.37	74.35	84.02	14
2.97	3.46	3.92	—	—	—	0.15	0.16	0.19	21.06	24.05	27.35	15
12.23	13.64	14.94	1.12	1.15	1.13	—	—	—	32.65	36.05	40.54	16
3.11	3.37	4.01	—	—	—	1.17	1.30	1.49	12.66	14.25	16.13	17
—	—	—	—	—	—	—	—	—	3.11	3.23	3.42	18
1.62	1.77	1.95	0.46	0.50	0.58	0.03	0.04	0.05	6.84	7.49	8.22	19
0.13	0.14	0.15	—	—	—	3.30	3.56	3.82	11.51	12.50	13.52	20
34.25	37.86	42.46	31.29	35.19	38.48	80.48	79.14	82.91	485.71	547.35	611.08	21
—	—	—	—	—	—	—	—	—	96.93	104.92	118.43	22
—	—	—	—	—	—	—	—	—	40.26	44.72	50.50	23
—	—	—	—	—	—	—	—	—	56.67	60.20	67.93	24
—	—	—	—	—	—	—	—	—	582.64	652.27	729.51	25

verkande företag — Includes all unincorporated enterprises of individual persons and estates.

avses aktiebolag, i vilka aktiemajoriteten direkt eller indirekt innehas av den offentliga hushållningen — Public companies are joint-stock companies

linnon vuosittain vahvistamaan talousarvioon — Offentliga inrättningar avser i annan än bolagsform verkande statliga, kommunala och interkommunala verksamheter — whose activity is regulated by the annual budgets of general government.
huollon yms. aloilla tekemät palvelukset — Till offentlig verksamhet hör av staten, kommunerna och kommunalförbunden utförda allmänna
the public government affairs and education, health, social etc. services done by central government and local (incl. intermunicipal) authorities.