

SUOMEN VIRALLINEN TILASTO.

XXI.

KÖYHÄINHOITOTILASTO.

A.

24.

SUOMEN KÖYHÄINHOITO VUONNA 1919.

*ASSISTANCE PUBLIQUE DES COMMUNES
DE LA FINLANDE, ANNÉE 1919.*



HELSINKI, 1922.
VALTIONEUVOSTON KIRJAPAINO.



SOSIALIMINISTERIÖLLE:

Täten Sosialihallitus jättää Suomen Virallisen Tilaston sarjaan XXI sisältyvän tilastollisen selonteon maan köyhäinhoidosta vuonna 1919. Sen toimitustyötä on hoitanut ensimmäinen aktuari, filosofiantohtori J. T. Hanho.

Helsingissä, syyskuun 28 p:nä 1921.

Onni Hallsten.

m:ty.

L. Harmaja.

J. J. Warmanen.

Thyra Sevón.

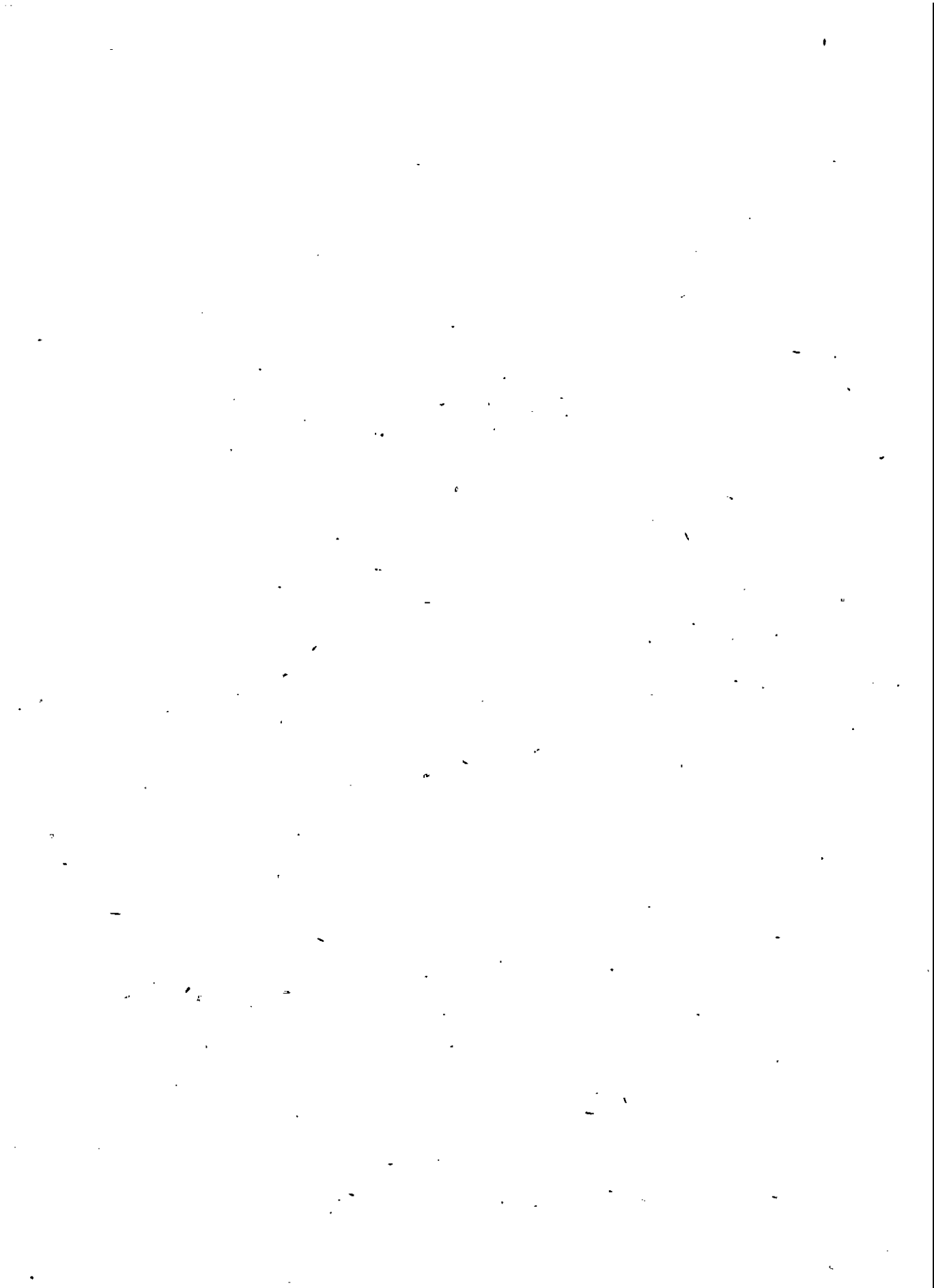

SISÄLLYS.

Kirjelmä Sosialiministeriölle.

<i>Teksti.</i>	<i>Sivu.</i>
I. Köyhäinhoidon järjestys. Köyhäinhoito- henkilökunta. Köyhäinhoitohallitusten alaiset laitokset	7
II. Avunsaajain luku	9
III. Avunsaajain siviilisäätö ja avustettujen lasten syntyperä	14
IV. Avunsaajain ikä	15
V. Avunsaajain ammatti	16
VI. Avunsaajain työkyky	19
VII. Avuntarpeen syy	20
VIII. Avustuksen muoto	22
IX. Avustettujen lasten koulunkäynti	24
X. Köyhäinhoidon kustannukset	25
Ranskankielinen katsaus ja selityksiä	33

Tauluja.

I. Tietoja köyhäinhoidon järjestyksestä, köy- hänhoitohallitusten alaisista laitoksista ja köyhäinhoitohenkilökunnasta v. 1919.	2
II. Avustetut, ryhmitettyinä avun muodon mukaan, vuonna 1919	6
III. Köyhäinhoitohallitusten alaisissa laitok- sissa olleet, ryhmitettyinä laitosten mu- kaan, vuonna 1919	30
IV. Varsinaiset avunsaajat, ryhmitettyinä syn- tymäpaikan, kotipaikkaoikeuden y. m. mukaan, vuonna 1919	52
V. Varsinaiset avunsaajat, ryhmitettyinä iän mukaan, vuonna 1919:	
A. Laitoksissa olleet	76
B. Yksityishoidossa olleet	78
C. Muussa muodossa avustetut	80
VI. Varsinaiset 15 vuotta vanhemmat avun- saajat, ryhmitettyinä siviilisäädyn mu- kaan, vuonna 1919	82
VII. Varsinaiset 15 vuotta nuoremmat avun- saajat, ryhmitettyinä syntyperän mu- kaan, vuonna 1919	84

TABLE DES MATIÈRES.

Lettre adressée au Ministère des Affaires sociales.

<i>Texte.</i>	<i>Page.</i>
I. Organisation et personnel de l'Assistance publique. Etablissements subordonnés aux Commissions de l'Assistance publique	7
II. Nombre des assistés	9
III. Etat civil des assistés. Enfants légitimes ou naturels	14
IV. Age des assistés	15
V. Profession ou métier des assistés	16
VI. Capacité de travail des assistés	19
VII. Causes qui ont nécessité l'assistance	20
VIII. Formes de l'assistance	22
IX. Instruction des enfants assistés	24
X. Frais d'assistance publique	25
Résumé français et explications	33

Tableaux.

I. Organisation de l'assistance publique; établissements et personnel subordon- nés aux Commissions de l'Assistance publique, en 1919	2
II. Les assistés, par genres d'assistance reçue, en 1919	6
III. Internes entretenus dans les établissements subordonnés à une Commission de l'as- sistance publique, par genres d'établisse- ments, en 1919	30
IV. Assistés proprement dits, par lieu de nais- sance, lieu d'inscription sur les registres civils etc., en 1919	52
V. Assistés proprement dits, par âge, en 1919:	
A. Entretien dans un établissement	76
B. Mis en pension chez des particuliers	78
C. Autrement assistés	80
VI. Assistés proprement dits âgés de plus de 15 ans, par état civil, en 1919	82
VII. Assistés proprement dits âgés de moins de 15 ans, par naissance, légitime ou illégi- time, en 1919	84

	Sivu.		Page.
VIII.		VIII.	
Varsinaiset 15 vuotta vanhemmat avunsaajat, ryhmitettyinä työkykynsä mukaan, vuonna 1919:		Assistés proprement dits âgés de plus de 15 ans, par capacité de travail, en 1919:	
A. Laitoksessa olleet	86	A. Entretenus dans un établissement ..	86
B. Yksityishoidossa olleet	88	B. Mis en pension chez des particuliers	88
C. Muussa muodossa avustetut	90	C. Autrement assistés	90
IX.		IX.	
Varsinaiset 15 vuotta vanhemmat avunsaajat, ryhmitettyinä avuntarpeen syyn mukaan, vuonna 1919	92	Assistés proprement dits âgés de plus de 15 ans, par causes ayant nécessité l'assistance, en 1919	92
X.		X.	
Varsinaiset 15 vuotta nuoremmat avunsaajat, ryhmitettyinä avuntarpeen syyn mukaan, vuonna 1919:		Assistés proprement dits âgés de moins de 15 ans, par causes ayant nécessité l'assistance, en 1919:	
A. Aviosyntyiset lapset	96	A. Enfants légitimes	96
B. Aviottomat lapset	104	B. Enfants naturels	104
XI.		XI.	
Varsinaiset 15 vuotta vanhemmat avunsaajat, ryhmitettyinä elinkeinon tai toimen mukaan, vuonna 1919:		Assistés proprement dits âgés de plus de 15 ans, par métiers ou occupations, en 1919:	
A. Elinkeino tai toimi ennen avun myöntämistä	108	A. Métier ou profession avant l'époque où fut accordée l'assistance	108
B. Elinkeino tai toimi apua myönnettäessä	112	B. Métier ou profession à l'époque où fut accordée l'assistance	112
XII.		XII.	
Varsinaiset 15 vuotta nuoremmat avunsaajat, ryhmitettyinä isän (äidin) elinkeinon tai toimen mukaan, vuonna 1919	116	Assistés proprement dits âgés de moins de 15 ans, par métiers ou occupations du père (ou de la mère), en 1919	116
XIII.		XIII.	
Varsinaiset 9—15 vuoden ikäiset avunsaajat, ryhmitettyinä koulunkäynnin mukaan, vuonna 1919	120	Assistés proprement dits dans l'âge entre 9 et 15 ans, par degré d'instruction, en 1919	120
XIV.		XIV.	
Köyhäinhoitoyhdykskuntien menot ja tulot ynnä kuntien kiinteistönhankinta ja lainanotto köyhäinhoitoa varten v. 1919	128	Dépenses et recettes des arrondissements d'assistance; achats d'immeubles et emprunts des communes en faveur du service de l'Assistance publique en 1919	128
XV.		XV.	
Köyhäintalojen ja muiden köyhäinohitohallitusten alaisen laitosten menot ja tulot vuonna 1919	176	Dépenses et recettes pour l'hospice des pauvres et autres établissements subordonnés à la Commission de l'Assistance publique, en 1919	176
XVI.		XVI.	
Tietoja köyhäinohitohallitusten alaisen kiinteistön ja irtaimiston arvosta, köyhäinohitoa varten otetuista lainoista sekä köyhäinohitorahastoista joulukuun 31 päivänä 1919	180	Valeur des biens, meubles et immeubles, administrés par les Commissions de l'Assistance publique, emprunts et fonds destinés à l'Assistance publique, le 31 décembre 1919	180
XVII.		XVII.	
Tietoja köyhäinohitohallitusten alaisista työlaitoksista vuonna 1919	182	Ouvroirs subordonnés aux Commissions de l'Assistance publique en 1919	182

I. Köyhäinhuollon järjestys. Köyhäinhuoltohenkilökunta. Köyhäinhuoltohallitusten alaiset laitokset.

Lakimääräiseen köyhäinhuoltoon nähden oli Suomi vuonna 1919, kuten taulusta I käy selville, jaettuna 539 köyhäinhuoltoyhdykskuntaan, joista 38 oli kaupunkikuntia. Erityinen köyhäinhuoltohallitus oli kaikilla kaupungeilla ja 230 maaseutuyhdykskunnalla. Kunta saattaa jakeantua paitsi köyhäinhuolto-alueisiin, jotka täysin itsenäisinä köyhäinhuoltoyhdykskuntina voidaan tässä suhteessa asettaa samaan asemaan kuin kunnat, myös muunlaatuisiin piireihin, jotka voivat verraten vapaasti järjestää köyhäinhuolto-olonsa. Köyhäinhuoltoasetuksen 10 §:n edellyttämä taloudellinen piirijako oli toimeenpantu 8 kaupungissa ja 124 maalaiskunnassa.

Palkattuja toimihenkilöitä oli köyhäinhuoltoyhdykskunnilla kaikissa kaupungeissa ja 320 maalaiskunnassa; palkattuihin toimihenkilöihin on tällöin luettu erityisen köyhäinhuoltohallituksen esimies ja jäsenet, laitosten johtajat ja johtajattaret sekä tarkastajat, milloin heillä on palkkaa, mutta ei henkilöitä, joiden palkka määrätään muunkin kuin köyhäinhuollon aiheuttaman työn perusteella, kuten esim. kunnallislautakunnan esimiestä, kunnanlääkäriä, y. m. Palkkaamattomia toimihenkilöitä oli 32 kaupungissa ja 282 maalaiskunnassa.

Maan köyhäinhuoltohenkilökuntaan kuului:

	Kaupun- geissa	Maalais- kunnissa	Koko maassa
Palkattuja toimihenkilöitä	345	2 768	3 113
Palkkaamattomia »	1 029	4 538	5 567
Palkollisia	184	576	760

Köyhäinhuoltohallitusten alaisia laitoksia oli mainittuna vuonna 385 (taulu I, sar. 7—14), nimittäin:

	Kaupun- geissa	Maalais- kunnissa	Koko maassa
Köyhäintaloja	32	209	241
Köyhäinmajoja	4	52	56
Työlaitoksia	4	1	5
Lastenkoteja	11	67	78
Muita köyhäinhuoltolaitoksia	1	4	5

Eri läänien kesken jakautuivat köyhäinhoitohallitusten alaiset laitokset seuraavalla tavalla:

	Kaupun- geissa	Maalais- kunnissa	Yhteensä
Uudenmaan läänissä	8	42	50
Turun ja Porin läänissä	10	57	67
Ahvenanmaan »	—	—	—
Hämeen »	8	54	62
Viipurin »	5	52	57
Mikkelin »	3	24	27
Kuopion »	5	46	51
Vaasan »	8	36	44
Oulun »	5	22	27
Yhteensä	52	333	385

Verrattaessa köyhäinhoitolaitosten lukua köyhäinhoitoyhdyskuntien lukuun on Kuopion lääni ensimmäinen järjestyksessä; 93 %:lla läänin köyhäinhoitoyhdyskunnista oli nimittäin köyhäinhoitolaitos, ja vain 3:sta läänin kunnasta, nimittäin Nurmeksen kauppalasta, Keiteleeltä ja Varpaisjärveltä, on ilmoitettu, ettei sellaisia laitoksia ole. Mikkelin läänissä oli 80 %:lla ja Uudenmaan läänissä 73 %:lla köyhäinhoitoyhdyskunnista köyhäinhoitolaitos, kun taas Oulun läänissä vastaava prosenttiluku oli vain 29. Ahvenanmaan läänissä ei ollut lainkaan köyhäinhoitohallitusten alaisia laitoksia.

Kaupungeista oli 87 %:lla oma köyhäinhoitolaitos. Sellaisen laitoksen puutteessa olivat edelleen Maarianhamina, Käkisalmi, Sortavala, Kaskinen ja Kajaani. Sortavalan kaupungilla oli kuitenkin tilaisuus sijoittaa laitoshoidon kaipaavat Sisälähetysseuran köyhäintaloon ja Valkonauhan lastenkotiin. Maa-seudun kaikista köyhäinhoitoyhdyskunnista oli 259:llä eli 52 %:lla kunnan ylläpitämä köyhäinhoitolaitos.

Ensitetöjen mukaan on uusia köyhäintaloja vuoden kuluessa avattu 18, nimittäin: Turun ja Porin läänin Metsämaalle, Hämeen läänin Akaaseen ja Vilppulaan, Viipurin läänin Koivistolle, Taipalsaarelle, Ruokolahdelle, Antrean, Muolaaseen, Käkisalmen maalaiskuntaan, Jaakkimaan, Uukuniemelle ja Korpiselälle, Mikkelin läänin Juvalle ja Sulkavalle, Kuopion läänin Valtimoon, Vaasan läänin Kivijärvelle ja Kuortaneelle, Oulun läänin Säräisniemelle. Näistä on Käkisalmen maalaiskunnan, Jaakkiman ja Kivijärven köyhäintalot ilmoitettu väliaikaisiksi sekä Metsämaan ja Juvan köyhäintalojen valmistuneen vasta vuoden lopulla. Yhteiset köyhäintalot oli Inkoolla ja Degerbyyllä; Euralalla ja Kiukaisilla; Petolahdella, Maalahdella ja Sulvalla; Korsnääsillä, Övermarkulla ja Pirttikylällä.

Sellaisten köyhäintalojen luku, joissa oli erikoinen osasto alla mainittuja tarkoituksia varten, oli seuraava:

	Kaupun- geissa	Maalais- kunnissa	Koko maassa
Lapsille	6	27	33
Mielisairaille	20	139	159
Muille sairaille	12	91	103

Uusia köyhäinhoitohallitusten alaisia lastenkoteja on ilmoitettu perustetun 25, nimittäin: Uudenmaan lääniin Pohjalle (kaksi), Tammisaaren maalaiskuntaan ja Vihtiin, Turun ja Porin lääniin Perniöön ja Paraisiin, Hämeen lääniin Tyrväntöön, Korpilahdelle, Urjalaan, Pirkkalaan ja Vilppulaan, Viipurin lääniin Viipurin maalaiskuntaan, Uudellekirkolle, Säkkijärvelle, Luumäelle ja Ruskealaan, Mikkelin lääniin Mäntyharjulle ja Kerimäelle, Kuopion lääniin Pielisjärvelle, Ilomantsiin, Enoon ja Värtsilään, Vaasan lääniin Virroille, Oulun lääniin Paavolaan ja Säräisniemelle. Kuusi lastenkotia on ilmoitettu lakkautetun ja yhdeksän edellisen vuoden tilastoon sisältyvän lastenkodin olleen yksityisiä. Muutamista lastenkodeista on ilmoitettu, että ne voidaan pitää köyhäintalon lastenosastoina, ollen niillä yhteinen talous.

Köyhäinmajalla tarkoitetaan kunnan tai yksityisen omistamaa taloa, johon avuntarvitsijat toistaiseksi sijoitetaan, kunnes heille saadaan hoitopaikka tai voivat omin neuvoin tulla toimeen. Tällaisista tilapäisistä laitoksista, joita oli koko maassa 56 eli kahta vähemmän kuin edellisellä vuonna, monet ovat olleet toiminnassa vain osan vuotta, ja useista niistä hoidokkaiden henkilökaavakkeita tästä syystä ei ole voitu täyttää.

Työlaitoksista, joita oli vain viisi, nimittäin Helsingissä, Turussa, Tampereella, Jyväskylässä ja Pudasjärvellä, antaa yksityiskohtaisen selonteon taulu XVII. — Muita köyhäinhoitohallitusten alaisia laitoksia on ilmoitettu olleen viisi, nimittäin Mäntsälässä vanhainkoti, Karinaisissa mielisairaslaitos, Kalvolassa vanhain sairaskoti, Pirkkalassa Piispalan lastenseimi ja Tampereen köyhäinhoitohallituksella mielisairassiirtola.

II. Avunsaajain luku.

Vuodesta 1918 alkaen on köyhäinapua saaneet henkilöt jaettu tilastossa kahteen ryhmään: varsinaisiin ja tilapäisiin avunsaajiin. Edellisiin luetaan ne henkilöt, joiden saama avustus jossain muodossa on vuoden aikana ollut arvoltaan vähintään 100 markkaa (vuonna 1918 50 markkaa). Näistä avustetuista täytetyt kaavakkeet ovat köyhäinohoitotilaston pääasiallisena ensiaineistona. Tilapäisiin avunsaajiin taas luetaan ne henkilöt, jotka eivät ole olleet laitoksessa tai yksityishoidossa ja joiden saaman avustuksen määrä tai arvo vuoden kuluessa oli 100 markkaa (vuonna 1918 50 markkaa) pienempi.

Varsinaisia avunsaajia oli vuonna 1919 IV taulun mukaan koko maassa 93 174 henkilöä, joista 18 667 kaupungeissa ja 74 507 maaseudun köyhäinhoitoyhdyskunnissa. Avunsaajain luvun vähennys edelliseen vuoteen verraten oli koko maassa 5 037, josta luvusta 1 840 tuli kaupunkien ja 3 197 maaseudun osalle.

Verrattuna maan koko väkilukuun vuoden 1919 lopussa oli varsinaisten avunsaajain luku koko maassa 2.79 %. Kaupunkilaisväestöstä oli avunsaajia 3.53 % ja maalaisväestöstä 2.65 %. Lähinnä edellisinä vuosina oli avunsaajain luku: vuonna 1914 2.48 %, vuonna 1915 2.81 %, vuonna 1916 2.76 %, vuonna 1917 2.67 % ja vuonna 1918 2.95 % koko maan väes-

töstä. Tässä vertailussa on kuitenkin otettava huomioon, että köyhäinhoitotilastoon ennen vuotta 1918 eivät sisälly ne henkilöt, jotka lyhemmän ajan vuotta ovat olleet köyhäinlaitoksessa, mutta syystä tahi toisesta ennen vuoden loppua ovat laitoksen jättäneet, ja että taas toiselta puolen vuoden 1918 tilastossa varsinaisiksi avunsaajiksi ei ole luettu 50 markkaa ja vuoden 1919 tilastossa 100 markkaa pienemmän avustuksen saaneita, jotka ilman avustumäärän rajoitusta »satunnaisten avun saajina» sisältyvät edellisten vuosien tilastoon.

Varsinaisista avunsaajista tuli vuonna 1919 kaupunkien osalle 20.0 %, maaseudun osalle 80.0 % koko lukumäärästä. Edellisenä vuonna vastaavat suhdeluvut olivat 20.9 % ja 79.1 %.

Eri läänien kesken varsinaisten avunsaajain luku jakaantui seuraavalla tavalla:

	Kaupungeissa		Maalaiskunnissa		Koko läänissä	
	Abso- luuttisesti	%:na asukas- luvusta	Abso- luuttisesti	%:na asukas- luvusta	Abso- luuttisesti	%:na asukas- luvusta
Uudenmaan läänissä	5 571	2.69	6 139	2.78	11 710	2.78
Turun ja Porin »	3 876	4.52	10 822	2.67	14 698	2.99
Ahvenanmaan »	33	2.15	355	1.37	388	1.41
Hämeen »	2 891	4.81	8 635	2.90	11 526	3.22
Viipurin »	2 428	4.46	13 155	2.67	15 583	2.76
Mikkelin »	263	2.35	6 247	3.24	6 510	3.19
Kuopion »	905	3.44	10 898	3.34	11 803	3.34
Vaasan »	1 710	3.57	8 312	1.67	10 022	1.84
Oulun »	990	2.91	9 944	2.98	10 934	2.98
Koko maassa	18 667	3.53	74 507	2.65	93 174	2.79

Allaolevasta taulukosta, joka osoittaa avunsaajain luvun prosentteina eri läänien väkiluvusta kunakin vuonna ajanjaksona 1910—1919, ilmenee kehityksen suunta tämän kymmenvuotiskauden kuluessa.

	1910	1911	1912	1913	1914	1915	1916	1917	1918	1919
Uudenmaan läänissä	2.07	2.12	2.06	2.19	2.24	2.32	2.34	2.46	3.07	2.78
Turun ja Porin »	2.99	2.40	2.45	2.43	2.50	2.77	2.75	2.73	3.38	2.99
Ahvenanmaan »										
Hämeen »	2.52	2.60	2.65	2.62	2.54	3.01	2.98	2.96	3.46	3.22
Viipurin »	1.64	1.68	1.72	1.73	1.95	2.14	2.02	2.00	2.65	2.76
Mikkelin »	3.21	3.40	3.31	3.24	3.18	3.92	3.88	3.51	3.18	3.19
Kuopion »	3.29	3.28	3.30	3.40	3.68	4.42	4.17	3.72	3.17	3.34
Vaasan »	1.81	1.75	1.79	1.76	1.65	2.17	2.20	2.13	2.13	1.84
Oulun »	2.53	2.46	2.52	2.42	2.69	3.01	3.07	2.93	2.86	2.98
Kaupungeissa	2.42	2.47	2.44	2.43	2.67	2.85	2.77	2.87	3.92	3.53
Maalaiskunnissa	2.29	2.30	2.33	2.33	2.45	2.80	2.76	2.63	2.77	2.66
Koko maassa	2.31	2.32	2.34	2.34	2.48	2.61	2.76	2.67	2.95	2.79

Edelläolevasta näkyy, että avunsaajain luku verrattuna asukaslukuun on vuosina 1910—1917 ollut suurin Kuopion läänissä, paitsi vuosina 1911 ja 1912, jolloin Mikkelin läänissä oli suhteellisesti enemmän köyhäinhoitoa tarvitsevia henkilöitä. Asukaslukuun verraten suhteellisesti vähin määrä avunsaajia on vuosina 1910—1917, paitsi vuonna 1914, ollut Viipurin läänissä, sitä lähinnä

pienin Vaasan läänissä. Vuonna 1918 oli Hämeen läänissä avunsaajain lukumäärä koko väestöön verraten suurin. Turun ja Porin oli toinen järjestyksessä, ja alenevassa jaksossa seurasivat näitä Mikkelin ja Kuopion läänit. Avunsaajain suhteellinen lukumäärä edelliseen vuoteen verrattuna oli joko pysynyt ennallaan, kuten Vaasan läänissä, tahi jonkun verran vähentynyt, kuten oli käynyt Mikkelin, Kuopion ja Oulun lääneissä. Eteläisissä lääneissä sitävastoin avunsaajain luku edelliseen vuoteen verrattuna oli tuntuvasti lisääntynyt, mihin seikkaan epäilemättä syynä olivat puheena olevana vuonna olleen kapinan seuraukset. Vuonna 1919 oli avustettujen suhteellinen lukumäärä suurin Kuopion läänissä ja sitä lähinnä Hämeen ja Mikkelin lääneissä. Edelliseen vuoteen verraten oli avunsaajain suhteellinen lukumäärä lisääntynyt Ahvenanmaan, Kuopion, Mikkelin ja Oulun lääneissä, mutta vähentynyt muissa lääneissä.

Seuraava taulukko antaa yksityiskohtaisemman kuvan siitä, miten yksityiset maalaiskunnat kussakin läänissä vuonna 1919 avustettujen suhteelliseen lukumäärään nähden poikkesivat läänin maaseudun keskiluvusta. Taulukon nähden on huomattava, että kuudesta äsken muodostetusta köyhäinhoitoyhdyskunnasta ei ole ollut käytettävissä tietoja väkiluvusta, ja senvuoksi on laskelmissa niiden avunsaajain lukumäärä yhdistetty asianomaisen kunnan avunsaajain lukumäärään. Tästä johtuu, että yhdistelmässä köyhäinhoitoyhdyskuntain lukumäärä on 6 pienempi kuin mitä se todellisuudessa on.

L ä ä n i	Kuntien luku, joissa avunsaajain väkilukuun verraten oli						Yhteensä kunnin	
	enintään 1 %	yli 1-2 %	yli 2-3 %	yli 3-4 %	yli 4-5 %	yli 5-6 %		
<i>Maalaiskuntia:</i>								
Uudenmaan läänissä	—	7	25	5	2	—	1	40
Turun ja Porin »	4	34	42	15	9	—	3	107
Ahvenanmaan »	6	7	2	—	—	—	—	15
Hämeen »	1	6	24	15	4	—	1	51
Viipurin »	10	17	15	9	2	—	3	56
Mikkelin »	—	1	10	10	5	1	—	27
Kuopion »	—	2	12	13	9	1	1	38
Vaasan »	16	46	15	6	5	—	—	88
Oulun »	—	15	24	17	13	4	—	73
Yhteensä maalaiskuntia	37	135	169	90	49	6	9	495
Kaupungeja	—	6	13	9	6	1	3	38
Yhteensä köyhäinhoitoyhdyskuntia Pros. köyhäinhoitoyhdyskuntain lukumäärästä	37	141	182	99	55	7	12	533
	6.9	26.5	34.1	18.6	10.3	1.3	2.3	100.0

Niinkuin edelläolevasta taulukosta näkyy, kuului maalaiskunnista suurin osa, 304 kuntaa eli 61.4 %, niihin ryhmiin, joissa varsinaisten avunsaajain luku väkilukuun verraten vaihteli 1 %:sta 3 %:iin. Sellaisia kuntia, joissa avunsaajain suhteellinen lukumäärä oli 3—5 %, oli 139 eli 28.1 %. Kaupungeista taas 22 eli 57.9 % kuului niihin ryhmiin, joissa avunsaajain luku väkilukuun verraten vaihteli 2 %:sta 4 %:iin.

Maan *kaupungeista* oli seuraavissa suurin määrä avunsaajia asukasluvuun verraten: Kotkassa 11.2 %, Porissa 7.0 %, Haminassa 6.4 % ja Tampereella 5.7 %. Suhteellisesti pienin määrä avunsaajia oli Heinolassa, vain 1.5 % väestöstä. Sitä lähinnä oli Hämeenlinna, jossa avunsaajain suhteellinen luku oli 1.6 %, sekä Naantali, Kaskinen ja Raahe, joissa kaikissa se oli 1.8 %.

Maalaiskunnista oli seuraavissa avunsaajain luku yli 5 % asukasluvusta: Uudenmaan läänissä: Helsingin pitäjässä 6.4 %.

Turun ja Porin läänissä: Kaarinassa ja Sauvossa 7.9 % ja Maariassa 6.1 %.

Hämeen läänissä: Messukylässä 6.7 %.

Viipurin läänissä: Soanlahdella 6.7 %, Lappeella 6.4 % ja Viipurin maalaiskunnassa 6.0 %.

Mikkelin läänissä: Puumalassa 5.1 %.

Kuopion läänissä: Tuupovaarassa 6.5 % ja Suomenjoella 5.4 %.

Oulun läänissä: Kuumingissä 5.6 %, Sodankylässä 5.4 %, Inarissa 5.4 % ja Haukiputaalla 5.1 %.

Suhteellisesti pienin oli avunsaajain luku seuraavissa maalaiskunnissa:

Uudenmaan läänissä: Pukkilassa 1.3 %, Degerbybyssä ja Karjalohjalla 1.6 % sekä Liljendalissa 1.7 %.

Turun ja Porin läänissä: Lavialla 0.5 %, Halikossa ja Karviolla 0.7 sekä Iniössä 0.9 %.

Ahvenanmaan läänissä: Köökarissa 0.1 % ja Sottungassa 0.2 %.

Hämeen läänissä: Juupajoella 0.5 %, Tuuloksessa 1.3 % ja Eräjärvellä 1.5 %.

Viipurin läänissä: Valkjärvellä 0.3 % ja Seiskarissa 0.4 %. Suursaarella ja Lavansaarella ei kysymyksessä olevana vuonna avunsaajia ollut lainkaan.

Mikkelin läänissä: Heinolan maalaiskunnassa 1.9 %.

Kuopion läänissä: Värtsilässä 1.4 % ja Kesälahdella 1.8 %.

Vaasan läänissä: Bergöössä 0.1 %, Petolahdella 0.2 %, Raippaluodossa 0.3 % sekä Sulvassa ja Luodossa 0.4 %.

Oulun läänissä: Pyhäjoella 1.2 %, Utsjoella 1.3 %, Alavieskassa ja Rautionissa 1.4 %.

Kuten taulusta IV (sar. 6—9) käy selville, oli varsinaisista avunsaajista muulla paikkakunnalla syntyneitä prosentteissa ilmaistuna seuraavasti:

	Miehiä	Naisia	Lapsia	Yhteensä
Kaupungeissa	72.53 %	77.44 %	20.22 %	61.90 %
Maalaiskunnissa	18.55 »	23.92 »	9.21 »	18.22 »
Koko maassa	27.51 %	36.35 %	11.18 %	26.97 %

Lähes kaksi kolmattaosaa kaupungeissa avustetuista henkilöistä oli tiedonantojen mukaan muulla paikkakunnalla syntyneitä, kun taas maalaiskunnissa vain lähes viidesosa oli sellaisia avunsaajia.

Samana taulukon mukaan oli niitä, joilla oli kotipaikkaoikeus toisessa kunnassa, seuraava määrä prosentteissa ilmaistuna:

	Miehiä	Naisia	Lapsia	Yhteensä
Kaupungeissa	6.63 %	6.58 %	7.46 %	6.81 %
Maalaiskunnissa	1.45 »	1.99 »	2.38 »	1.96 »
Koko maassa	2.31 %	3.05 %	3.29 %	2.93 %

Kuten ylläolevasta käy selville, oli niitä avunsaajia, joiden kotipaikka-oikeus oli toisessa kunnassa, suhteellisesti noin kolme kertaa enemmän kaupungeissa kuin maalaiskunnissa, mikä seikka tietenkin johtuu kaupunkeihin suuntautuneesta väestön muuttoliikkeestä.

Seuraavat luvut osottavat niiden henkilöiden suhteellista lukumäärää, jotka myös kahtena selontekovuoden edellisenä vuonna ovat olleet varsinaisia avunsaajia (taulu IV, sar. 14—17):

	Miehiä	Naisia	Lapsia	Yhteensä
Kaupungeissa	47.82 %	51.05 %	40.68 %	47.74 %
Maalaiskunnissa	67.57 »	66.79 »	64.53 »	66.34 »
Koko maassa	64.29 %	63.14 %	60.26 %	62.61 %

Tilapäisesti ja välillisesti avustetut. Niiden suoranaisesti avustettujen henkilöiden lukumäärä, joiden avun arvo oli alle 100 markan, mikä on katsottu tilapäiseksi avuksi, oli seuraava (taul. II, sar. 14—17):

	Kaupungeissa	Maalaiskunnissa	Koko maassa
Miehiä	1 454	7 798	9 252
Naisia	2 579	9 772	12 351
Lapsia	466	1 114	1 580
Yhteensä	4 499	18 684	23 183

Suoranaisesti avustettuja, s.o. henkilöitä, jotka itse välittömästi ovat vastaanottaneet avustuksen, oli siten vuonna 1919 kaikkiaan 116 357 eli 3.5 % väestöstä. Edellisenä vuonna vastaavat luvut olivat 118 840 eli 3.6 %.

Köyhäinapu saattaa kussakin eri muodossaan tuottaa hyötyä myös avunsaajain perheille tai huojennusta niille heidän omaisistaan, joiden velvollisuutena on pitää huolta heidän toimeentulostaan. Tilastossa ei kuitenkaan voida täydellisesti selvittää, missä määrin köyhäinavusta koituu hyötyä muille kuin avunsaajille itselleen. Usein on vaikeata saada selvää niistä omaisista, joita avustus välillisesti hyödyttää, ja vielä vaikeampi on arvioida tällaisen välillisen hyödyn suuruutta. Välittömimmin koituu avunsaajain perheille hyötyä köyhäinavusta silloin, kuin se annetaan kotiin elatusapuna. Tällaisissa tapauksissa sovittaan ainkin avun määrä tavallisesti niiden henkilöiden luvun mukaan, jotka tulevat siitä osallisiksi. Niistä avustuksista, joiden arvo oli ollut vähintään 100 markkaa, tuli ensitietojen mukaan osallisiksi (taulu II, sar. 22—25):

	Kaupungeissa	Maalaiskunnissa	Koko maassa
Aviomiehiä	297	765	1 062
Aviovaimoja	1 210	8 011	9 221
Lapsia	11 733	54 667	66 340
Yhteensä	13 240	63 383	76 623

Suoranaisesti tai välillisesti avustettujen koko lukumäärä oli siten 192 980 eli 5.8 % väestöstä. Edellisenä vuonna vastaavat luvut olivat 210 234 eli 6.3 %.

III. Avunsaajain siviilisääty ja avustettujen lasten syntyperä.

Siviilisäädyn mukaan ryhmitettyinä varsinaiset 15 vuotta vanhemmat avunsaajat jakaantuivat seuraavasti:

	Avunsaajia					% avunsaajain luvusta				
	Kaupun- koloissa	Maalais- kunnissa	Miehiä	Naisia	Yhteensä	Kaupun- koloissa	Maalais- kunnissa	Miehiä	Naisia	Yhteensä
Naimattomia	4 688	15 640	7 084	13 244	20 328	33.6	29.6	30.0	30.7	30.5
Naimisissa olevia	3 607	14 445	12 037	6 015	18 052	25.9	27.4	50.9	13.9	27.0
Leskiä	5 544	22 566	4 899	23 711	28 110	39.8	42.7	18.6	55.0	42.1
Eronneita	94	163	106	151	257	0.7	0.3	0.5	0.4	0.4
Yhteensä	18 933	52 814	23 626	43 121	66 747	100.0	100.0	100.0	100.0	100.0

Tarkastettaessa edelläolevaa taulukkoa käy selville, että avustettujen leskien ja naimisissa olevien luku on suhteellisesti suurempi maalaiskunnissa kuin kaupungeissa, kun taas asianlaita on päinvastainen avustettujen naimattomien suhteelliseen lukumäärään nähden. Avustetuista miehistä oli jokseenkin täsmälleen puolet, 50.9 %, naimisissa olevia ja avustetuista naisista runsaasti puolet, 55.0 %, leskiä.

Avustetuista naimattomista naisista oli lapsensa elättäjiä 2 477 eli 18.7 %. Naimisissa olevista miehistä oli vaimonsa jättämiä 38 eli 0.3 % ja naimisissa olevista naisista miehensä jättämiä 1 388 eli 23.1 %.

Syntyperän mukaan varsinaiset 15 vuotta nuoremmat avunsaajat ryhmittyvät, niinkuin taulusta VII tarkemmin käy selville, seuraavalla tavalla:

	Aviosyntyisiä		Aviottomin		Yhteensä	
	Luku	%	Luku	%	Luku	%
Kaupungeissa	3 036	64.1	1 693	35.9	4 734	100.0
Maalaiskunnissa	13 844	63.8	7 819	36.2	21 693	100.0
Koko maassa	16 880	63.9	9 547	36.1	26 427	100.0

Avustetuista lapsista oli aviottomia kaupungeissa 35.9 %, maalaiskunnissa 36.2 % ja koko maassa 36.1 %. Kun maan koko väestöstä avioliiton ulkopuolella syntyneiden prosenttiluku ei ole suurempi kuin 7—8, näkyy selvästi, miten aviottomat lapset paljon suuremmassa määrässä kuin aviosyntyiset joutuvat kunnallisen köyhäinhoidon huolehdittaviksi.

Seuraava taulukko osoittaa, kuinka useissa tapauksissa avustettujen avioliittolasten vanhemmat elivät tai olivat kuolleet.

	Vanhemmat olivat		Isä eli, äiti kuollut		Äiti eli, isä kuollut		Vanhemmat kuolleet		Yhteensä	
	Luku	%	Luku	%	Luku	%	Luku	%	Luku	%
Kaupungeissa	1 018	33.8	429	14.1	1 072	35.8	517	17.0	3 036	100.0
Maalaiskunnissa	4 162	80.1	2 068	14.3	4 875	35.2	2 739	19.3	13 844	100.0
Koko maassa	5 180	80.7	2 497	14.8	5 947	35.2	3 256	19.3	16 880	100.0

Aviottomiin lapsiin nähden asianlaita oli seuraava:

	Vanhemmat elivät		Äiti eli, isä kuollut		Äiti eli, isä tuntematon		Isä eli, äiti kuollut		Äiti kuollut, isä tuntematon		Vanhemmat kuolleet		Vanhemmat tuntemattomat		Yhteensä	
	Luku	%	Luku	%	Luku	%	Luku	%	Luku	%	Luku	%	Luku	%	Luku	%
Kaupungeissa ..	123	7.2	52	3.1	1 194	70.3	20	1.2	246	14.5	15	0.9	48	2.8	1 698	100.0
Maalaiskunnissa.	118	1.6	175	2.2	6 234	80.1	35	0.4	862	11.0	139	1.8	236	3.0	7 849	100.0
Koko maassa	241	2.6	227	2.4	7 478	78.3	55	0.6	1 108	11.6	154	1.6	284	3.0	9 547	100.0

Avustetuista aviosyntyisistä lapsista oli siten 50.0 %:lta joko isä tai äiti kuollut ja 19.3 % lapsista oli orpoja. — Aviottomista lapsista 83.2 %:lla äiti eli ja 16.8 %:lla äiti oli kuollut tahi tuntematon. Aviottomain lasten ryhmään ovat ensitietojen antajat merkinneet kaikki ne lapset, joiden vanhemmat ovat tuntemattomat, vaikkakin osa näistä lapsista kuulunee aviosyntyisiin.

IV. Avunsaajain ikä.

Varsinaisten avunsaajain koko luvusta oli vuonna 1919:

	Kaupungeissa	Maalaiskunnissa	Koko maassa
15 v. nuorempia	25.36 %	29.11 %	28.36 %
15 v. vanhempia {	miehiä	21.01 »	25.36 »
	naisia	53.63 »	46.28 »
Yhteensä			100.00 %
			100.00 %
			100.00 %

Runsa neljäsosa varsinaisten avunsaajain koko lukumäärästä oli siis 15 vuotta nuorempia. Kaikista avunsaajista oli lähes puolet, kaupungeissa siitä ylikin, täysi-ikäisiä naisia. Miespuolisia 15 vuotta vanhempia henkilöitä oli jokseenkin täsmälleen neljäsosa avunsaajien koko määrästä.

Vuonna 1918 olivat vastaavat luvut:

	Kaupungeissa	Maalaiskunnissa	Koko maassa
15 v. nuorempia	18.48 %	24.81 %	23.49 %
15 v. vanhempia {	miehiä	27.70 »	28.90 »
	naisia	53.82 »	47.61 »

Seuraava taulukko osoittaa avunsaajain ryhmittymistä prosenteissa iän ja avustuksen muodon mukaan.

Ikä	Laitoksessa olleet	Yksityishoidossa olleet	Muussa muodossa avustetut	Yhteensä
Alle 5 v.m.	7.3	8.1	0.3	4.6
5—10 v.	11.4	27.1	0.6	11.3
10—15 v.	9.5	32.3	0.7	12.3
15—25 v.	7.2	4.7	2.9	4.6
25—35 v.	8.8	2.0	13.1	8.7
35—45 v.	10.0	2.7	23.9	13.8
45—55 v.	8.1	2.4	17.2	10.3
55—65 v.	9.0	3.6	12.9	9.1
65—75 v.	13.6	7.0	16.8	13.1
75 v. ja vanhemmat	14.0	9.2	10.5	11.1
Ikä tuntematon	1.1	0.9	1.1	1.1
Yhteensä	100.0	100.0	100.0	100.0

Ylläolevasta taulukosta käy selville, että laitoksissa hoidetuista on 15 vuotta nuorempia ollut 28.2 % ja 65 vuotta vanhempia avunsaajia 27.6 %. Yksityishoidossa olleista muodostavat 5—15-vuotisten lasten ikäryhmät yhteensä yli puolet, 59.4 %, koko lukumäärästä. Muussa muodossa avustetuista esiintyy 35—45-vuotisten ikäryhmä lukuisimpana, 23.9 %. Sama ikäluokka muodostaa myös 5—15-vuotisten lasten jälkeen avustettujen suurimman prosenttimäärän kaikissa eri muodoissa avustetuista yhteensä.

V. Avunsaajain ammatti.

Ensitetöjen merkinnät niistä ammateista, joita varsinaiset 15 vuotta vanhemmat avunsaajat harjoittivat ennen avunsaantia ja apua saadessaan, esitetään tauluissa XI A ja XI B ryhmitettyinä läänittäin sekä erittäin kaupunkien ja maalaiskuntain avunsaajista. Jos avunsaajalla ei ole ollut mitään elinkeinoä tai tointa, on hänen yhteiskunnallinen asemansa ilmoitettu. Kun on ollut kysymys vaimosta tai leskivaimosta, on ilmoitettu miehen elinkeinoä tai toimi, ellei vaimo itse ole harjoittanut mitään varsinaista ammattia. Jos henkilöllä on ollut useampia elinkeinoja tai toimia, on niistä se mainittu, josta hän on saanut pääasiallisimman toimeentulonsa.

Varsinaisten 15 vuotta vanhempien avunsaajain ryhmittymistä ammatin, elinkeinon tai toimen mukaan ennen avunsaantia osoittaa seuraavalla sivulla oleva ensimmäinen taulukko. Siitä käy selville, että kaupungeissa avunsaajien verrattomasti suurimman osan, 62.4 %, muodostavat ne henkilöt, jotka aikaisemmin ovat olleet tehdas- y. m. ammattityöläisiä sekä »muuta työläisiä». Yksityisten palvelijoita oli avustetuista 8.7 % ja yleisessä palveluksessa tai yksityisissä laitoksissa toiminutta palveluskuntaa 3.6 % eli lähes kolmasosa edellisistä. Maalaiskunnissa taas ovat suurimpina ryhminä torpparit ja maataloustyöläiset, yhteensä 28.1 %, ja »muut työläiset» 39.6 %. Yksityisten palvelijoita oli 6.6 % avustetuista. Ilman varsinaista tai tunnettua elinkeinoä tai tointa olevia henkilöitä oli avunsaajista kaupungeissa 9.8 % ja maalaiskunnissa 11.8 %.

	Kaupungeissa		Maalais- kunnissa		Koko maassa	
	Luku	% kaupun- geissa avunsa- ajaisista	Luku	% maalais- kunnissa avunsa- ajaisista	Luku	% varsin- 15 v. van- hemmissa avunsa- ajaisista
Virkamiehiä ja vapaiden ammattien harjoittajia	103	0.7	70	0.1	173	0.3
Kaupunkitalon omistajia sekä pääomalla eläjiä	12	0.1	7	(0.01)	19	(0.02)
Tilanomistajia ja vuokraajia sekä palstatilallisia	17	0.1	1 448	2.7	1 465	2.9
Torppareita	9	0.1	3 561	6.7	3 570	5.3
Maataloustyöläisiä, jotka omistivat asuntonsa	43	0.3	4 359	8.3	4 402	6.6
Maataloustyöläisiä, jotka eivät omistaneet asuntoa	28	0.2	6 901	13.1	6 929	10.4
Itsenäisiä liikkeenharjoittajia	1 403	10.1	1 580	3.0	2 983	4.5
Liikeapulaisia ja työnjohtajia	169	1.2	150	0.3	319	0.5
Tehdas- y. m. ammattityöläisiä	2 649	19.0	3 217	6.1	5 866	8.8
Muita työläisiä	6 046	43.4	20 936	39.6	26 982	40.4
Merimiehiä ja kalastajia	265	1.9	328	0.6	593	0.9
Yleisessä palveluksessa tai yksityisessä laitoksessa toimivaa palveluskuntaa	506	3.6	322	0.6	828	1.2
Yksityisten palvelijoita	1 204	8.7	3 480	6.6	4 684	7.0
Muun elinkeinon harjoittajia	110	0.8	236	0.5	346	0.5
Henkilöitä ilman varsinaista tai tunnettua elinkeinoa tai tointa	1 369	9.8	6 219	11.8	7 588	11.4
Yhteensä	13 933	100.0	52 814	100.0	66 747	100.0

Varsinaisten 15 vuotta vanhempien avunsaajain ryhmittäys elinkeinon tai toimen mukaan *apua myönnettäessä* oli seuraava:

	Kaupungeissa		Maalais- kunnissa		Koko maassa	
	Luku	% kaupun- geissa avunsa- ajaisista	Luku	% maalais- kunnissa avunsa- ajaisista	Luku	% varsin- 15 v. van- hemmissa avunsa- ajaisista
Virkamiehiä ja vapaiden ammattien harjoittajia	63	0.4	28	0.1	91	0.1
Kaupunkitalon omistajia sekä pääomalla eläjiä	8	0.1	5	(0.01)	13	(0.02)
Tilanomistajia ja vuokraajia sekä palstatilallisia	7	0.1	380	0.7	387	0.6
Torppareita	6	(0.04)	1 866	3.5	1 872	2.9
Maataloustyöläisiä, jotka omistivat asuntonsa	38	0.3	3 593	6.8	3 631	5.4
Maataloustyöläisiä, jotka eivät omistaneet asuntoa	31	0.2	5 241	9.9	5 272	7.9
Itsenäisiä liikkeenharjoittajia	1 071	7.7	1 085	2.1	2 156	3.2
Liikeapulaisia ja työnjohtajia	108	0.8	73	0.1	181	0.3
Tehdas- y. m. ammattityöläisiä	2 406	17.3	2 497	4.7	4 903	7.4
Muita työläisiä	5 370	38.5	17 009	32.2	22 379	33.5
Merimiehiä ja kalastajia	199	1.4	202	0.4	401	0.6
Yleisessä palveluksessa tai yksityisessä laitoksessa toimivaa palveluskuntaa	400	2.9	232	0.5	632	1.0
Yksityisten palvelijoita	755	5.4	1 729	3.3	2 484	3.7
Muun elinkeinon harjoittajia	92	0.7	177	0.3	269	0.4
Henkilöitä ilman varsinaista tai tunnettua elinkeinoa tai tointa	3 379	24.2	18 697	35.4	22 076	33.1
Yhteensä	13 933	100.0	52 814	100.0	66 747	100.0

Avunsaajain ryhmityksessä elinkeinon tai toimen mukaan apua myönnettäessä huomataan melkoista eroavaisuutta verrattaessa sitä edelläolevaan ryhmitykseen ennen avunsaantia. *Kaupungeissa* oli tällöin tehdas- y. m. ammattityöläisiä sekä »muuta työläisiä» yhteensä 55.8 % avustetuista, yksityisten palvelijoita 5.4 %, yleisessä palveluksessa tai yksityisissä laitoksissa toimivaa palveluskuntaa 2.9 %. *Maalaiskunnissa* taas oli avunsaajista avustusta myönnettäessä torppareita ja maataloustyöläisiä 20.2 %, tehdas- y. m. ammattityöläisiä 4.7 % ja muita työläisiä 32.2 %. Suuren ryhmän muodostavat henkilöt, jotka apua myönnettäessä olivat ilman varsinaista tai tunnettua elinkeinoa tai tointa, nimittäin kaupungeissa 24.2 % ja maalaiskunnissa 35.4 % avustetuista.

Koska lapsella ei yleensä ole omaa elinkeinoa tai tointa, täytyy, kun on selvitettävä, mihin yhteiskuntaluokkaan hänet on luettava, ottaa huomioon hänen vanhempainsa elinkeino tai toimi. Tämän seikan selvillesaamiseksi on vaadittu tietoa isän tai, jos hän on kuollut tai on tuntematon, äidin elinkeinosta tai toimesta. Jos molemmat vanhemmat ovat kuolleet, on isän viimeksi harjoittama elinkeino tai toimi ilmoitettu. Varsinaiset 15 vuotta nuoremmat avunsaajat ryhmittäytyivät isän (äidin) elinkeinon tai toimen mukaan seuraavasti:

	Kaupungeissa		Maalaiskunnissa		Koko maassa	
	Luku	%	Luku	%	Luku	%
Virkamiehiä ja vapaiden ammattien harjoittajia	13	0.3	13	0.1	26	0.1
Kaupunkitalon omistajia sekä pääomalla eläjiä	6	0.1	2	(0.01)	8	(0.03)
Tilanomistajia ja vuokraajia sekä palstatilallisia	1	(0.02)	258	1.2	259	1.0
Torppareita	—	—	726	3.4	726	2.7
Maataloustyöläisiä, jotka omistivat asuntonsa	7	0.2	1 157	5.5	1 164	4.4
Maataloustyöläisiä, jotka eivät omistaneet asuntoaan	8	0.2	2 389	11.0	2 397	9.1
Itsenäisiä liikkeenharjoittajia	361	7.6	471	2.2	832	3.1
Liikeapulaisia ja työnjohtajia	59	1.2	40	0.2	99	0.4
Tehdas- y. m. ammattityöläisiä	821	17.3	1 418	6.5	2 239	8.5
Muita työläisiä	2 252	47.6	8 860	40.9	11 112	42.0
Merimiehiä ja kalastajia	26	0.6	67	0.3	93	0.4
Yleisessä palveluksessa tai yksityisissä laitoksissa toimivaa palveluskuntaa	146	3.1	139	0.6	285	1.1
Yksityisten palvelijoita	635	13.4	2 764	12.7	3 399	12.9
Muun elinkeinon harjoittajia	6	0.1	20	0.1	26	0.1
Henkilöitä ilman varsinaista tunnettua elinkeinoa tai tointa	393	8.3	3 369	15.6	3 762	14.2
Yhteensä	4 734	100.0	21 693	100.0	26 427	100.0

Ylläolevasta taulukosta käy ilmi, että avustettujen lasten vanhemmista oli *kaupungeissa* lähes kaksi kolmasosaa, 64.9 %, tehdas- y. m. ammattityöläisiä ja muita työläisiä. Huomattavan suuren ryhmän avustettujen lasten vanhemmista muodostavat myös ne henkilöt, jotka olivat ilman varsinaista tunnettua elinkeinoa tai tointa, 8.3 %, ja yksityisten palvelijat, 13.4 %. *Maalaiskunnissa* taas maataloustyöläiset ja »muut työläiset» muodostivat 57.2 % avustettujen lasten vanhemmista, henkilöt ilman varsinaista tunnettua elinkeinoa tai tointa 15.5 % sekä yksityisten palvelijat 12.7 %.

VI. Avunsaajain työkyky.

Kun 15 vuotta vanhemmalta henkilöltä yleensä vaaditaan, että hänen tulee voimiansa ja kykynsä mukaan elättää itseään, on köyhäinhuoltoviranomaisen hankittava selvitys avunpyytäjän työkyvystä. Tämän arvosteleminen riippuu tietenkin selvottujen viranomaisten harkinnasta, eivätkä tässä kohden noudatetut perusteet eri seuduilla liene olleet yhdenmukaisia. Ensitetietojen mukaan (kts. VIII taul.) ryhmittäytyvät 15 vuotta vanhemmat avunsaajat työkykynsä mukaan seuraavasti.

	Työkyvyttö- miit		Osittain työ- kykyisiä		Täysin työ- kykyisiä		Yhteensä	
	Luku	%	Luku	%	Luku	%	Luku	%
Laitoksessa olleita	8 598	44.7	8 074	42.0	2 558	13.3	19 225	100.0
Yksityishoidossa olleita	3 987	47.0	3 528	41.6	962	11.4	8 477	100.0
Muussa muodossa avustettuja ..	4 354	11.1	18 225	46.7	16 466	42.3	39 045	100.0
Yhteensä	16 939	25.4	29 827	44.7	19 981	29.9	66 747	100.0

Laitoksissa olleista oli siten suurin osa työkyvyttömiä ja osittain työkykyisiä; vain 13.3 % oli täysin työkykyisiä. Yksityishoidossa olleisiin nähden suhde oli suunnilleen samanlainen, olleen työkyvyttömiin suhteellinen luku jonkun verran suurempi kuin laitoksissa olleiden, ja täysin työkykyisiä oli vain 11.4 %. Muussa muodossa avustetuista työkyvyttömiä oli vain runsas kymmenesosa avustetuista. Kaikista 15 vuotta vanhemmista oli työkyvyttömiä neljäsosa sekä osittain ja täysin työkykyisiä yhteensä kolme neljättäosaa, niinkuin asianlaita oli edellisenäkin vuonna.

Seuraava taulukko osoittaa miesten ja naisten suhteellista lukumäärää työkykyyn nähden eri avustusmuodoissa.

	Työkyvyttömiit				Osittain työkykyisiä				Täysin työkykyisiä			
	Miehiit		Naisia		Miehiit		Naisia		Miehiit		Naisia	
	Luku	%	Luku	%	Luku	%	Luku	%	Luku	%	Luku	%
Laitoksessa olleet ..	3 568	45.0	5 030	44.6	3 601	45.4	4 473	39.6	764	9.6	1 789	15.8
Yksityishoidossa olleet	1 340	42.4	2 647	49.8	1 356	43.0	2 172	40.8	462	14.6	500	9.4
Muussa muodossa avustetut	1 756	14.0	2 598	9.8	6 708	53.6	11 522	43.5	4 076	32.5	12 390	46.7
Yhteensä	6 664	28.2	10 275	23.8	11 660	49.4	18 167	42.1	5 302	22.4	14 679	34.1

Tarkastettaessa miesten ja naisten suhteellista lukumäärää työkykyyn nähden eri avustusmuodoissa käy selville, että laitoksissa olleista työkyvyttömiä ja osittain työkykyisiä miehiä oli — samoin kuin edellisenäkin vuonna — suhteellisesti enemmän kuin työkyvyttömiä ja osittain työkykyisiä naisia, kun taas täysin työkykyisiä naisia oli 15.8 % ja miehiä 9.6 %. Yksityishoidossa olleista työkyvyttömistä oli naisia suhteellisesti enemmän kuin miehiä ja päinvastoin täysin työkykyisistä miehiä suhteellisesti enemmän kuin naisia, mikä seikka il-

meni myös edellisen vuoden tiedonannoista. Muussa muodossa avustetuista naisista oli täysin työkykyisiä lähes puolet, 46.7 %, ja miehistä täysin työkykyisiä 32.5 % sekä työkyvyttömiä miehistä 14.0 % ja naisista 9.8 %. Kaikissa eri muodoissa avustetuista miehistä oli työkyvyttömiä ja osittain työkykyisiä 77.6 %, naisista taas työkyvyttömiä ja osittain työkykyisiä 65.9 % sekä täysin työkykyisiä miehistä 22.4 % ja naisista 34.1 %.

Tilapäisen sairauden ja siitä johtuvan työkyvyttömyyden sattuessa annetaan apua myös yleensä täysin työkykyisille henkilöille. Tällaisista henkilöistä oli apua myönnettäessä tilapäisesti työhön kykenemättömiä:

	Kaupun- geissa	Maalais- kunnissa	Koko maassa
Miehiä	142	311	453
Naisia	210	406	616
Yhteensä	352	717	1 069

Edelläoleviin lukuihin eivät sisälly ne avunsaajat, jotka jatkuvasti ovat köyhäntalossa tai muussa laitoksessa tai jotka useammaksi vuodeksi peräkkäin tai jatkuvasti on sijoitettu yksityishoitoon.

VII. Avuntarpeen syy.

Avuntarpeen syyn mukaan ryhmittyivät varsinaiset 15 vuotta vanhemmat avunsaajat IX taulun mukaan vuonna 1919 seuraavasti:

Avuntarpeen syy	Kaupun- geissa		Maalais- kunnissa		Miehiä		Naisia		Kaikkiann	
	Luku	%	Luku	%	Luku	%	Luku	%	Luku	%
Vanhuudenheikkous	2 843	20.4	15 170	28.7	5 835	24.7	12 178	28.3	18 013	27.0
Kivullosuus, sairaus	4 689	33.7	11 428	21.7	7 301	30.9	8 316	20.4	16 117	24.2
Mielisairaus, tylsämielisyys ..	1 147	8.2	5 843	11.1	3 236	13.7	3 754	8.7	6 990	10.5
Muu aistiviallisuus	170	1.2	1 214	2.3	611	2.6	773	1.8	1 384	2.1
Raajarikkoisuus	185	1.3	1 337	2.6	861	3.6	661	1.5	1 522	2.3
Laisuus, huolimattomuus	94	0.6	912	1.7	699	3.0	307	0.7	1 006	1.5
Juoppous	20	0.1	61	0.1	75	0.3	6	(0.01)	81	0.1
Irtas elämä, irtolaisuus	65	0.5	515	1.0	68	0.3	512	1.2	580	0.9
Vapausrangaistus	3	(0.02)	10	(0.01)	12	(0.05)	1	—	13	(0.01)
Aviopuolison työkyvyttömyys.	148	1.1	276	0.5	62	0.3	362	0.8	424	0.6
» laisuus, huoli- mattomuus	31	0.2	113	0.2	8	(0.03)	136	0.3	144	0.2
» juoppous	3	(0.02)	12	(0.02)	—	—	15	(0.03)	15	(0.02)
» irtas elämä, irtolaisuus	2	(0.01)	24	(0.04)	1	—	25	0.1	26	(0.03)
» perheensä hyl- kääminen	368	2.6	751	1.4	8	(0.03)	1 111	2.6	1 119	1.7
» vapausrangaistus	335	2.4	1 068	2.0	3	(0.01)	1 400	3.3	1 403	2.1
» kuolema	586	4.2	3 901	7.4	80	0.4	4 407	10.2	4 487	6.7
Perheen lukuisuus	1 053	7.6	6 189	11.7	3 351	14.2	3 891	9.0	7 242	10.9
Aviottoman lapsen elättäminen	477	3.4	2 056	3.9	2	(0.01)	2 531	5.9	2 538	3.8
Työnpuute, työriitä	1 066	7.6	426	0.8	556	2.4	936	2.2	1 492	2.2
Muu syy	648	4.7	1 508	2.9	857	3.6	1 299	3.0	2 156	3.2
Yhteensä	13 933	100.0	52 814	100.0	23 626	100.0	43 121	100.0	66 747	100.0

Kaikista avunsaajista oli 68.6 %:lla avunsaajaan itseensä kohdistuva syy avuntarpeeseen, kun taas aviopuolison aiheuttamia avuntarpeen syitä oli 11.3 %. Jos yhdistetään viimemainittuihin syihin perheen lukuisuus ja aviottoman lapsen elättäminen avuntarpeen syinä, olivat perheseikat avuntarpeen aiheuttamina syinä 26.0 %:lla kaikista avustetuista. Työnpuute, työriita ja muut syyt yhteensä ovat olleet avuntarpeen syynä 5.4 %:lla kaikista tapauksista. Jos otaksutaan, että milloin ei mitään erityistä avuntarpeen syytä ole mainittu, avunsaajain voidaan katsoa omatta syyttään joutuneen köyhyyteen, huomataan, että vuonna 1919 6.5 % avunsaajista on laiskuuden, huolimattomuuden, juoppouden, irstaan elämän tai irtolaisuuden kautta itse ollut syyppää köyhyyteensä tai perheenelättäjän laiskuuden, perheensä hylkäämisen tai vapausrangaistuksen kautta joutunut sellaiseen hätätilaan, että heidän on täytynyt pyytää köyhäinhoidolta apua. — Verrattaessa kaupungeissa ja maaseudulla vallitsevia oloja käy selville, että vanhuudenheikkous, mielisairaus ja perheen lukuisuus ovat suhteellisesti useammin ilmaantuvat syyt köyhäinavun antoon maaseudulla kuin kaupungeissa, joissa taas asianlaita on päinvastainen, mitä tulee kivulloisuuteen, sairauteen, työnpuutteeseen ja työriitaan köyhäinavun myöntämisen syinä. Eri sukupuoliin nähden käy ylläolevasta taulukosta selville, että 3.6 % miespuolisista ja 1.9 % naispuolisista avunsaajista laiskuutensa, juoppoutensa, irstaan elämänsä ja irtolaisuutensa vuoksi itse ovat olleet syynä köyhyyteensä. Aviopuolison laiskuus, huolimattomuus, irstas elämä, irtolaisuus ja perheensä hylkääminen oli avuntarpeen syynä 3.0 %:lla naispuolisista avunsaajista, kun vastaava prosenttiluku miespuolisiin avunsaajiin nähden oli vain 0.06 %. Naisista 5.9 % on saanut köyhäinapua avioliiton ulkopuolella syntyneiden lastensa elättämistä varten.

Miten 15 vuotta nuoremmat avunsaajat ryhmittäytyivät ensitietojen perusteella avuntarpeen syyn mukaan, osoittaa seuraava taulu:

Avuntarpeen syy	Kaupungeissa		Maalaiskunnissa		Koko maassa	
	Luku	%	Luku	%	Luku	%
Lapsen kivulloisuus, sairaus	322	6.8	311	1.4	633	2.4
" mielisairaus, tylsämielisyytys	18	0.4	120	0.6	138	0.5
" muu aistiviallisuus	8	0.2	57	0.3	65	0.2
" raajarikkoisuus	10	0.2	49	0.2	59	0.2
Isän, äidin tai molempien vanhempien työkyvyttömyys	1 036	21.2	4 448	20.6	5 484	20.8
laiskuus, huolimattomuus ..	182	3.8	1 277	5.9	1 459	5.5
juoppous	58	1.2	40	0.2	98	0.4
irstas elämä, irtolaisuus ...	265	5.6	2 393	11.0	2 658	10.1
perheensä (lapsensa) hylkää- minen	689	14.6	2 455	11.3	3 144	11.9
vapausrangaistus	345	7.3	737	3.4	1 082	4.1
muu kykenemättömyys elät- tämään tai hoitamaan las- taan	967	20.4	5 853	27.0	6 820	25.8
Orpous sellaisenaan	828	17.5	3 904	18.0	4 732	17.9
Muu syy	6	0.1	49	0.2	55	0.2
Yhteensä	4 734	100.0	21 693	100.0	26 427	100.0

Kuten edelläolevasta taulusta käy selville, muodostivat isän, äidin tai molempain vanhempien laiskuus, huolimattomuus, juoppous, irstas elämä, irtolaisuus, perheensä (lapsensa) hylkääminen ja vapausrangaistus kaikkiaan 32.0 %.

muu kykenemättömyys elättämään tai hoitamaan lastaan 25.8 %, työkyvyttömyys 20.8 % ja orpous 17.9 % kaikista tapauksista. Lasten ruumiillinen tai henkinen sairaus oli avuntarpeen syynä vain 3.3 %:lla kaikista avustetuista lapsista.

VIII. Avustuksen muoto.

Vuonna 1919 jakaantuivat varsinaiset avunsaajat sen mukaan, missä muodossa he nauttivat avustusta, seuraavasti:

	Avunsaajia			%:na avunsaajien luvusta		
	Kaupungeissa	Maalaiskunnissa	Koko maassa	Kaupungeissa	Maalaiskunnissa	Koko maassa
Laitoksissa olleet	7 148	19 694	26 842	38.3	26.4	28.8
Yksityishoidossa olleet	3 110	23 551	26 661	16.7	31.6	28.6
Muussa muodossa avustetut ..	8 409	31 262	39 671	45.0	42.0	42.6
Yhteensä	18 667	74 507	93 174	100.0	100.0	100.0

Ylläolevasta käy selville, että runsas neljäsosa avunsaajista oli laitoksissa hoidettuja ja jokseenkin yhtä paljon yksityishoidossa olleita, kun taas muussa muodossa avustettuja oli koko maassa 42.6 % avunsaajain luvusta. Kaupungin ja maaseudun köyhäinhuolto-olojen välillä ilmenee tuntuva erotus siinä, että laitoshuolto on käytännössä suhteellisesti paljon enemmän kaupungeissa kuin maaseudulla, kun taas yksityishuoltoon sijoittaminen on maaseudulla paljon yleisempää kuin kaupungeissa.

Varsinaiset 15 vuotta vanhemmat avunsaajat ryhmittivät avustuksen muodon mukaan seuraavasti:

	15 vuotta vanhempiä avunsaajia			%:na 15 vuotta vanhempien avunsaajain koko lukumäärästä		
	Kaupungeissa	Maalaiskunnissa	Koko maassa	Kaupungeissa	Maalaiskunnissa	Koko maassa
Laitoksissa olleet	5 401	13 824	19 225	38.3	26.2	28.8
Yksityishoidossa olleet	322	8 155	8 477	2.3	15.4	12.7
Muussa muodossa avustetut ..	8 210	30 835	39 045	58.9	58.4	58.5
Yhteensä	13 933	52 814	66 747	100.0	100.0	100.0

Avustuksen muodon mukaan 15 vuotta nuoremmat avunsaajat ryhmittivät melkoisesti eri tavalla kuin aikuiset. Kysymyksessä olevana vuonna oli mainittu ryhmitys seuraava:

	15 vuotta nuorempia avunsaajia			%:na 15 vuotta nuorempain avunsaajain koko lukumäärästä		
	Kaupungeissa	Maalaiskunnissa	Koko maassa	Kaupungeissa	Maalaiskunnissa	Koko maassa
Laitoksissa olleet	1 747	5 870	7 617	36.9	27.0	28.8
Yksityishoidossa olleet	2 788	15 396	18 184	58.9	71.0	63.8
Muussa muodossa avustetut ..	199	427	626	4.2	2.0	2.4
Yhteensä	4 734	21 693	26 427	100.0	100.0	100.0

Kuten ylläolevasta näkyy, on tavallisin tapa, millä apua ja hoitoa toimitetaan lapsille, joiden vanhemmat tai luonnolliset huoltajat eivät syystä tai toisesta kykene täyttämään elatusvelvollisuuttaan lapsia kohtaan, se, että lapset sijoitetaan täysihoitoon yksityisperheisiin. Rungas neljäsosa avustetuista lapsista oli laitoksissa olleita ja muussa muodossa avustettuja oli vain 2.4 %.

Seuraava taulukko osoittaa, kuinka avunsaajat eri lääneissä prosentteina koko luvusta ryhmittivät avun muodon mukaan.

L ä ä n i	%:na avunsaajien koko luvusta			
	Laitok- sissa olleet	Yksityis- hoidossa olleet	Munssa muodossa avustetut	Yhteensä
Uudenmaan	27.3	19.9	52.8	100.0
Turun ja Porin	27.8	26.7	46.0	100.0
Ahvenanmaan	8.9	58.5	37.6	100.0
Hämeen	37.2	23.1	39.7	100.0
Viipurin	30.8	19.4	49.8	100.0
Mikkelin	33.7	32.6	33.8	100.0
Kuopion	33.3	29.7	32.0	100.0
Vaasan	25.6	34.2	40.2	100.0
Oulun	11.6	49.8	38.6	100.0
Koko maassa	28.8	28.6	42.6	100.0

Lukuunottamatta Ahvenanmaan, Kuopion ja Oulun läänejä on vähintään 100 markan kotiaavustuksen antaminen ollut yleisimmin käytetty avustustapa koko maassa. Sitä lähinnä oli laitoshoido enimmäin käytetty, vieläpä Kuopion läänissä, missä köyhäinlaitoksia on suhteellisesti enimmäin, yleisimmin käytetty avustuksen muoto, kun taas Ahvenanmaan läänissä laitoksissa olleiden lukumäärä supistui 3.9 %:tiin avustetuista. Yksityishoido oli enimmäin käytetty avustuksen muoto Ahvenanmaan ja Oulun lääneissä, vähimmäin käytetty Uudenmaan ja Viipurin lääneissä.

Laitoksissa olleiden ryhmään on edellä luettu, paitsi köyhäintaloissa ja niiden osastoissa, köyhäinmajoissa ja työlaitoksissa olleita, myös muissa laitoksissa, kuten vanhainkodeissa, turvakodeissa, sairaaloissa, parantoloissa ja aistivalliskouluissa köyhäinhoitoyhdyskuntain kustannuksella olleet avunsaajat. Niissä laitoksissa, jotka olivat köyhäinhoitohallitusten alaisia, oli III taulun mukaan hoidokkaina:

15 v. vanhempia	miehiä	6 662 eli	28.6 %
	naisia	9 947 »	42.6 »
15 v. nuorempia	poikia	3 946 »	16.9 »
	tyttöjä	2 787 »	11.9 »
Yhteensä		23 342 eli	100.0 %

Köyhäintaloihin ja niiden eri osastoille oli sijoitettu 19 805 henkilöä, niistä 6 662 miestä, 9 947 naista ja 3 196 lasta, ollen aikuisten lukumäärä siten 83.9 % ja lasten 16.1 %. Lastenkodeissa on ilmoitettu olleen 3 537 lasta, niistä kaupungeissa 938 ja maalaiskunnissa 2 599.

Kuten edellä on mainittu, oli työlaitoksia viisi, joista yksi oli toiminnassa vain vuoden alkupuoliskolla. Taulusta XVII käy selville, että hoidokkaita näissä laitoksissa oli kaikkiaan 496, niistä 399 miestä ja 97 naista.

IX. Avustettujen lasten koulunkäynti.

Koulunkäyntiin nähden ryhmittyyvät 9—15 vuoden ikäiset avunsaajat XIII taulun mukaan seuraavalla tavalla:

	Kaupun- geissa	Maalais- kunnissa	Koko maassa
Kävivät koulua	2 030	8 005	10 035
Eivät käyneet koulua	207	3 160	3 367
Ilmoittamatta jääneitä....	51	227	278
Yhteensä	2 288	11 392	13 680

Avunsaajista, jotka olivat 9—15 vuoden ikäisiä, kävi siten koulua kaupungeissa 88.7 %, maalaiskunnissa 70.3 % ja koko maassa 73.4 %. Koulua käymättömien lukumäärä oli kaupungeissa 9.1 %, maalaiskunnissa 27.7 % ja koko maassa 24.6 %. Niitä 9—15 vuoden ikäisiä avunsaajia, joiden koulunkäynnistä ei ole tietoja annettu, oli kaupungeissa 2.2 %, maalaiskunnissa 2.0 % ja koko maassa 2.0 %.

Niiden 9—15-vuotisten avustettujen lasten lukumäärä, jotka kävivät koulua, jakautui eri kouluja kohden seuraavasti:

	Kaupun- geissa	Maalais- kunnissa	Koko maassa
Alempi kansakoulu tai muu vastaava koulu	526	2 797	3 323
Ylempi kansakoulu	1 474	5 048	6 522
Ammatti- tai käsityökoulu	2	—	2
Tylsämielisten koulu	8	5	13
Sokeain koulu	3	4	7
Kuuromykkäin koulu	4	33	37
Raajarikkoisten koulu	2	6	8
Muu koulu	11	112	123
Yhteensä	2 030	8 005	10 035

Alempaa tai ylempää kansakoulua käypien lukumäärä oli siten kaupungeissa 98.5 %, maalaiskunnissa 98.0 % ja koko maassa 98.1 % niistä 9—15-vuotisista lapsista, jotka kävivät koulua. Muissa kouluissa käyppiä oli kaupungeissa 1.5 %, maalaiskunnissa 2.0 % ja koko maassa 1.9 %.

Lapsista, jotka eivät käyneet koulua, oli:

	Kaupun- geissa	Maalais- kunnissa	Koko maassa
Kivullosia	64	256	320
Mielisairaita	5	36	41
Tylsämielisiä	7	93	100
Sokeita	3	7	10
Kuuromykkiä	1	17	18
Raajarikkoisia	4	35	39
Yhteensä	84	444	528

Koulua käymättömistä lapsista oli siten ruumiillisesti tai henkisesti sairaita, aistiviallisia ja raajarikkoisia kaupungeissa 40.6 %, maalaiskunnissa 14.1 % ja koko maassa 15.7 %.

X. Köyhäinhoidon kustannukset.

Köyhäinhoidon kustannukset niin hyvin koko maassa kuin erityisesti jokaisessa köyhäinhoitoyhdykskunnassa selviävät taulusta XIV, joka samalla osoittaa, kuinka paljon tuloja kunnallisella köyhäinhoidolla on ollut käytettävänä. Tulot samoin kuin menotkin on ilmoitettu siten, ettei tuloista ole vähennetty niitä kustannuksia, joita kunnilla on ollut niitä hankkiessaan, yhtä vähän kuin suoritetuista menoista on vähennetty niitä erä, jotka mahdollisesti ovat tulleet korvatuiksi tuloilla. Niin hyvin tulo- kuin menopuolella on otettu huomioon luonnossa ja työssä tehdyt suoritukset. Niiden arvo on ilmoitettu eri paikkakunnilla vallinneiden hintojen mukaan. Noudattaen kassatilin periaatteita on tuloina otettu huomioon kaikki, mitä vuoden kuluessa köyhäinhoitoa varten on kannettu tai saatu, ja menoina kaikki, mitä köyhäinhoidotarkoituksiin on maksettu tai käytetty, katsomatta siihen, onko osa tuloja ja menoja aiheutunut jonkin muun vuoden köyhäinhoidosta.

Köyhäinhoitoyhdykskuntien menot jakautuivat vuonna 1919 eri menoryhmiin seuraavalla tavalla:

	Kaupungeissa		Maalaiskunnissa		Koko maassa	
	Smk	%:na menoista	Smk	%:na menoista	Smk	%:na menoista
Hallinto ja valvonta	866 412	4.2	879 786	1.3	1 746 198	2.0
Köyhäintalot ja muut köyhäinhoidohallitusten alaiset laitokset sekä niiden hoidokkaat						
a) varsinaiset menot ..	9 610 640	41.8	22 556 041	34.5	31 166 681	36.2
b) maatalousmenot ..	366 187	1.8	4 878 949	7.4	5 245 136	6.1
Muissa laitoksissa olleet						
a) sairaaloissa ja parantoloissa	2 494 698	12.1	2 280 137	3.5	4 774 835	5.5
b) aistivialliskouluissa ..	18 205	0.1	121 361	0.2	139 566	0.2
c) muissa laitoksissa olleet ..	137 559	0.7	799 010	1.2	936 569	1.1
Yksityishoidossa olleet	2 441 092	11.8	11 912 485	18.2	14 353 577	16.7
Muussa muodossa avustetut						
a) varsinaiset avunsaajat	4 238 745	20.6	16 232 563	24.8	20 471 308	23.8
b) muut avunsaajat ..	207 106	1.0	1 039 868	1.6	1 246 974	1.5
Korvaus muille kunnille	95 503	0.5	560 025	0.9	655 528	0.8
Muut menot	1 123 699	5.4	4 161 008	6.4	5 284 707	6.1
Yhteensä	20 589 845	100.0	65 416 223	100.0	86 006 073	100.0

Köyhäinhoitoyhdyskuntien tulot jakautuivat samana vuonna eri tulo-ryhmiin seuraavalla tavalla:

	Kaupungeissa		Maalaiskunnissa		Koko maassa	
	Smk	%:na tu-loista	Smk	%:na tu-loista	Smk	%:na tu-loista
Köyhäintalot ja muut köyhäin- tohallitusten alai- set laitokset						
a) kulutettujen omien tuotteiden arvo ...	698 946	3.3	7 349 494	11.9	8 048 440	9.7
b) rahatuloja	822 846	3.9	1 277 699	2.1	2 100 545	2.5
Korot	54 213	0.3	47 076	0.1	101 289	0.1
Kuolinpesämaksut	163 254	0.6	363 846	0.6	526 600	0.6
Korvaukset.....						
kruunulta.....	561 933	2.6	1 283 497	2.1	1 845 430	2.2
muilta kunnilta.....	365 531	1.7	608 709	1.0	974 240	1.2
yksityisiltä henkilöiltä	297 441	1.4	414 144	0.7	711 585	0.9
Köyhäinhoitorasitus luonnossa, rahaksi muunnettuna.....	—	—	944 153	1.5	944 153	1.2
Henkilömaksut.....	398 298	1.9	2 299 646	3.7	2 697 944	3.3
Muut kunnalta saadut varat						
a) rahassa	17 391 079	82.1	43 539 883	70.7	60 930 962	73.6
b) luonnossa, rahaksi muunnettuna	233 500	1.1	1 105 535	1.8	1 339 035	1.6
Labjat	9 970	(0.04)	89 461	0.1	99 431	0.1
Muut tulot.....	182 562	0.9	2 275 947	3.7	2 458 509	3.0
Yhteensä	21 179 573	100.0	61 598 590	100.0	82 778 163	100.0

Kymmenvuotiskautena 1910—1919 köyhäinhoidon tulot ja menot oli-
vat eri vuosina:

	Tulot	Menot
Vuonna 1910	7 980 991 Smk	8 135 179 Smk
» 1911	8 534 476 »	8 443 540 »
» 1912	9 146 492 »	9 090 994 »
» 1913	10 079 305 »	10 123 176 »
» 1914	10 957 605 »	10 862 011 »
» 1915	12 246 176 »	12 699 149 »
» 1916	14 611 076 »	14 679 565 »
» 1917	21 123 511 »	21 847 784 »
» 1918	49 697 487 »	52 992 316 »
» 1919	82 778 163 »	86 006 073 »

Kuten ylläolevasta näkyy, ovat köyhäinhoidon tulot ja menot vuosi-
vuodelta nousseet, ja varsin tuntuva on tämä nouseminen ollut vuosina 1918 ja
1919. Vuodesta 1914 vuoden 1919 loppuun tulot lisääntyivät 655.4 % ja menot
691.8 %. Näitä lukuja vertailtaessa on otettava huomioon paitsi avunsaajain
luvun lisääntymistä vuoteen 1919 asti myös se tuntuva rahanarvon alentuminen,
joka näinä vuosina on tapahtunut.

Jos köyhäinhoidon kustannukset kokonaisuudessaan jaetaan tasan asukas-
luvun mukaan sekä koko maassa että erikseen kaupungeissa ja maaseudulla,
tulee kustannuksia keskimäärin asukasta kohden:

	Kaupun- geissa Smk	Maalais- kunnissa Smk	Koko- maassa Smk
Vuonna 1910	4: 59	2: 37	2: 70
» 1911	4: 72	2: 46	2: 79
» 1912	4: 96	2: 63	2: 98
» 1913	5: 99	2: 75	3: 25
» 1914	6: 42	2: 93	3: 46
» 1915	7: 14	3: 39	3: 98
» 1916	8: 16	3: 93	4: 59
» 1917	11: 72	5: 85	6: 78
» 1918	27: 21	13: 80	15: 90
» 1919	39: 01	23: 30	25: 79.

Seuraava taulukko osoittaa köyhäinhoitoyhdyskuntien menojen jakaantamista keskimäärin asukasta kohden vuonna 1919 eri lääneissä sekä erikseen kaupungeissa ja maaseudulla:

	Kaupun- geissa Smk	Maalais- kunnissa Smk	Koko- läänissä Smk
Uudenmaan lääni	40: 83	26: 20	33: 28
Turun ja Porin lääni	40: 81	21: 14	24: 57
Ahvenanmaan »	13: 96	8: 32	8: 64
Hämeen »	46: 03	29: 36	32: 16
Viipurin »	39: 14	26: 11	27: 37
Mikkelin »	28: 20	22: 94	23: 23
Kuopion »	26: 63	28: —	27: 90
Vaasan »	32: 92	12: 91	14: 67
Oulun »	33: 55	26: 57	27: 21

Kuten edelläolevasta näkyy, olivat köyhäinhoidon kustannukset vuonna 1919, samoin kuin edellisenäkin vuonna, väkilukuun verraten suurimmat Uudenmaan ja Hämeen lääneissä, pienimmät taas Vaasan ja Ahvenanmaan lääneissä.

Yksityisten kuntien köyhäinhoitokustannusten määrät poikkeavat kuitenkin usein tuntuvasti näistä keskimääristä.

Suurimmat köyhäinhoitokustannukset oli vuonna 1919 asukaslukuun verraten seuraavissa kaupungeissa: Kemissä 71 markkaa 95 penniä, Kotkassa 67 markkaa 45 penniä, Porissa 54 markkaa 93 penniä, Jyväskylässä 53 markkaa 60 penniä ja Tampereella 52 markkaa 83 penniä.

Pienimmät köyhäinhoitokustannukset oli väkilukuun verraten Kaskisilla, 10 markkaa 68 penniä. Sitä lähinnä oli Maarianhaminalla 13 markkaa 96 penniä, Käkisalmella 17 markkaa 98 penniä, Sortavalalla 18 markkaa 6 penniä ja Hangolla 18 markkaa 36 penniä.

Maaseudulla olivat köyhäinhoitomenot asukaslukuun verrattuina suurimmat seuraavissa kunnissa:

Uudenmaan läänissä: Helsingin pitäjässä 61 markkaa 40 penniä, Vihdissä 53 markkaa 22 penniä, Nurnijärvellä 45 markkaa 20 penniä, Tuusulassa 41 markkaa 81 penniä ja Hyvinkäällä 38 markkaa 24 penniä.

Turun ja Porin läänissä: Maariassa 91 markkaa, Sauvossa 80 markkaa 26 penniä, Kaarinassa 63 markkaa, Karkussa 48 markkaa 54 penniä ja Merikarvialla 40 markkaa 49 penniä.

Ahvenanmaan läänissä: Saltvikissä 12 markkaa 71 penniä, Finströmissä 11 markkaa 48 penniä ja Sundissa 10 markkaa 16 penniä.

Hämeen läänissä: Messukylässä 129 markkaa 32 penniä, Luopioisissa 55 markkaa 89 penniä, Akaassa 51 markkaa 87 penniä, Jämsässä 51 markkaa ja Hollolassa 44 markkaa 72 penniä.

Viipurin läänissä: Soanlahdella 154 markkaa 83 penniä, Korpiselällä 55 markkaa 34 penniä, Valkealassa 48 markkaa 29 penniä ja Lappella 43 markkaa 95 penniä.

Mikkelin läänissä: Säamingissä 34 markkaa 34 penniä, Juvalla 33 markkaa 5 penniä, Haukivuorella 30 markkaa 48 penniä ja Ristiinassa 30 markkaa 29 penniä.

Kuopion läänissä: Tohmajärvellä 93 markkaa 84 penniä, Vesannolla 45 markkaa 9 penniä, Muuruvedellä 44 markkaa 72 penniä ja Ilomantsissa 43 markkaa 33 penniä;

Vaasan läänissä: Virroilla 30 markkaa 51 penniä, Petäjävedellä 30 markkaa 21 penniä, Pihtiputaalla 28 markkaa 20 penniä, Multialla 26 markkaa 72 penniä, Uuraisissa 26 markkaa 66 penniä ja Keuruulla 25 markkaa 69 penniä.

Oulun läänissä: Kuolajärvellä 97 markkaa 79 penniä, Kemin maalaiskunnassa 58 markkaa 38 penniä, Alatorniassa 57 markkaa 91 penniä, Inarissa 57 markkaa 47 penniä ja Savukoskella 55 markkaa 25 penniä.

Pienimmät olivat köyhäinhuoltoimenot asukaslukuun verrattuina seuraavissa maalaiskunnissa:

Uudenmaan läänissä: Jaalassa 8 markkaa 77 penniä, Pukkilassa 10 markkaa 23 penniä, Karjalohjalla 11 markkaa 1 penniä, Liljendaalissa 11 markkaa 22 penniä ja Degerbyyissä 12 markkaa 42 penniä;

Turun ja Porin läänissä: Karvialla 5 markkaa 20 penniä, Iniössä 5 markkaa 26 penniä, Kaankaanpäässä 5 markkaa 97 penniä, Honkajoella 6 markkaa 2 penniä ja Jämijärvellä 7 markkaa;

Ahvenanmaan läänissä: Köökarissa 1 markkaa 22 penniä, Sottungassa 3 markkaa 74 penniä ja Brändöössä 4 markkaa 34 penniä;

Hämeen läänissä: Eräjärvellä 4 markkaa 51 penniä, Vanajassa 9 markkaa 31 penniä, Juupajoella 9 markkaa 67 penniä ja Somerolla 10 markkaa 94 penniä;

Viipurin läänissä: Lavansaarella köyhäinhuoltoimenoja ei ole ollut lainkaan, Suursaarella, jossa ei myöskään ole ollut avunsaajia, mutta on suoritettu korvausta muille kunnille, 2 markkaa 12 penniä, Seiskarilla 4 markkaa 3 penniä, Rautjärvellä ja Ilmeellä 4 markkaa 44 penniä, Lemillä 4 markkaa 57 penniä ja Kyyrölässä 4 markkaa 63 penniä;

Mikkelin läänissä: Luhangassa 9 markkaa 12 penniä, Kangasniemessä 13 markkaa 3 penniä, Heinolan maalaiskunnassa 15 markkaa 65 penniä ja Jäppilässä 15 markkaa 73 penniä;

Kuopion läänissä: Hankasalmella 11 markkaa 58 penniä, Varpaisjärvellä 14 markkaa 88 penniä, Värtsilässä 16 markkaa 24 penniä ja Iisalmen pitäjässä 17 markkaa 13 penniä;

Vaasan läänissä: Raippaluodossa 1 markkaa 17 penniä, Bergöössä 1 markkaa 64 penniä, Sulvassa 3 markkaa 67 penniä, Korsnääsissä 3 markkaa 92 penniä, Petolahdella 3 markkaa 93 penniä ja Maksamaalla 3 markkaa 99 penniä;

Oulun läänissä: Alavieskassa 5 markkaa 79 penniä, Hailuodossa 7 markkaa 10 penniä, Ylitorniossa 8 markkaa 33 penniä, Enontekiössä 8 markkaa 84 penniä ja Utsjoella 8 markkaa 86 penniä.

Jos köyhäinhoidon kaikki menot jaetaan tasan kaikkien varsinaisten avunsaajain kesken, huomataan, että keskikustannus avunsaajaa kohden oli vuosina 1910—1919 maalaiskunnissa:

	1910	1911	1912	1913	1914	1915	1916	1917	1918	1919
	Smk. pnt.	Smk. pnt.	Smk. pnt.	Smk. pnt.	Smk. pnt.	Smk. pnt.	Smk. pnt.	Smk. pnt.	Smk. pnt.	Smk. pnt.
Uudenmaan lääni.	114.48	146.98	144.44	156.08	148.95	154.88	174.91	222.33	515.07	911.93
Turun ja Porin >	117.32	115.19	114.08	128.19	128.51	129.21	149.74	208.53	458.81	791.26
Ahvenanmaan >									187.78	604.80
Hämeen >	134.51	123.44	125.85	133.48	137.51	134.95	164.26	245.80	513.87	1010.12
Viipurin >	130.52	142.12	140.59	140.13	141.48	150.09	212.50	306.86	570.67	1012.70
Mikkelin >	117.59	115.72	130.78	121.77	134.90	115.61	128.91	295.33	491.36	707.86
Kuopion >	99.68	97.48	111.78	108.06	105.63	114.80	126.31	200.88	472.88	838.40
Vaasan >	105.65	117.07	121.35	136.87	133.49	130.71	155.63	233.07	459.51	771.57
Oulun >	93.26	92.23	95.42	105.38	106.53	109.52	130.24	190.53	507.65	889.23
Maalaisk. yhteensä	113.10	116.37	121.61	126.77	127.35	128.12	153.87	234.49	499.—	877.99

Edelläoleva taulukko osoittaa, miten köyhäinhoidon keskikustannus avustettua henkilöä kohden on maalaiskunnissa ylipäänsä, vaikkei jokaisessa eri läänissä, vuodesta vuoteen kasvanut. Erikoisen tuntuva on tämä kohoaminen ollut vuosina 1918 ja 1919, ollen keskikustannus vuonna 1918 112.7 % ja vuonna 1919 75.9 % suurempi kuin edellisenä vuonna. Kymmenvuotiskauden kuluessa on keskikustannus kasvanut 676.3 % ja vuosina 1914—1919 589.4 %.

Jos köyhäinhoidon kustannukset jaetaan tasan kaikkien kaupunkien avunsaajien kesken, saadaan kutakin avunsaajaa kohden seuraava keskikustannus:

	Smk		Smk
vuonna 1910	189: 64	vuonna 1915	250: 59
» 1911	191: 45	» 1916	295: 58
» 1912	203: 75	» 1917	409: 30
» 1913	247: 05	» 1918	693: 33
» 1914	240: 32	» 1919	1 103: 01

Korkeampien elinkustannusten vuoksi köyhäinhoidon keskikustannus on melkoista suurempi kaupungeissa kuin maalaiskunnissa. Ylläolevat numerot osoittavat, että se kaupungeissa samoin kuin maalaiskunnissa on yleensä, vuotta 1914 lukuunottamatta, vuosi vuodelta lisääntynyt. Vuosina 1914—1919 lisäys oli 358.9 %, koko kymmenvuotisjakson kuluessa noin 481.6 %. Keskikustannuksen lisäys kaupungeissa näinä vuosina osoittautuu siis jonkun verran pienemmäksi kuin maaseudulla.

Keskikustannusten määrä vaihtelee suuresti eri köyhäinhoitoyhdyskunnissa, eri vuosina tuntuvasti samoissakin yhdyskunnissa, riippuen tavallisesti jostakin erikoisesta suuremmasta menoerästä, niinkuin esim. köyhäintalon perustamisesta, jonkin lainan suorituksesta y. m. s. Seuraavassa yhdistelmässä, josta näkyy keskikustannuksen määrä varsinaista avunsaujaa kohden eri kaupungeissa vuonna 1919, kaupungit on järjestetty alenevan määrän mukaan:

	Smk		Smk
Kemi	3 546: 42	Kristiinankaupunki	1 016: 61
Heinola	2 072: 96	Turku	946: 97
Iisalmi	1 778: 29	Hanko	936: 34
Helsinki	1 602: 51	Tampere	926: 14
Naantali	1 597: 73	Oulu	920: 27
Raahe	1 434: 77	Uusikaupunki	909: 06
Uusikaarlepyy	1 418: 71	Käkisalmi	859: 20
Hämeenlinna	1 381: 85	Kokkola	853: 41
Viipuri	1 381: 11	Sortavala	843: 47
Jyväskylä	1 370: 44	Vaasa	837: 13
Lappeenranta	1 364: 08	Pietarsaari	804: 99
Tornio	1 256: 92	Pori	779: 57
Kajaani	1 195: 27	Porvoo	749: 08
Lahti	1 172: 37	Hamina	697: 25
Mikkeli	1 167: 74	Tammisaari	667: 38
Joensuu	1 135: 05	Maarianhamina	653: 94
Savonlinna	1 042: 10	Kotka	599: 98
Rauma	1 033: 87	Kaskinen	598: 38
Loviisa	1 018: 10	Kuopio	576: 78

Köyhäintalojen ja muiden köyhäinhoitohallitusten alaisten laitosten menoja ja tuloja eri köyhäinhoitoyhdyskunnissa osoittaa taulu XV. Kiinteistöistä ja maataloudesta saatuja tuloja on ollut 9 372 601 mk., siitä 7 905 497 mk eli 84.3 % luonnossa, sekä käsityöstä ja muusta maatalouteen kuulumattomasta työstä 594 210 mk eli 5.9 % tulojen kokonaissummasta, 10 148 985 mk:sta. Luonnossa saadut tulot olivat 70.2 % tulojen kokonaissummasta.

Köyhäintalojen ja muiden köyhäinhoitohallitusten alaisten laitosten menoja osoittavat seuraavat luvut:

	Kaupungeissa Smk	Maalais- kunnissa Smk	Koko maassa Smk
Köyhäintalot	7 480 086	23 566 211	31 046 297
Köyhäinmajat	—	140 907	140 907
Työlaitokset	550 750	40 000	590 750
Lastenkodit	918 161	3 569 553	4 487 714
Sairaalat	—	47 406	47 406
Muut laitokset	27 830	65 918	93 743
Yhteensä	8 976 827	27 429 990	36 406 817

Kuten edelläolevista luvuista käy selville, muodostavat köyhäintalojen menot laitosmenoista suurimman osan, maalaiskunnissa 85.9 %, kaupungeissa 83.3 % ja koko maassa 85.3 %. Köyhäintalojen jälkeen ovat lastenkotien menot olleet suurimmat, nim. 10.2 % kaupungeissa, 13.0 % maalaiskunnissa ja 12.3 % koko maassa kaikista köyhäinhuoltohallitusten alaisten laitosten menoista. Muutamilla lastenkodeilla on ilmoitettu olleen yhteinen talous köyhäintalon kanssa ja niiden menojen sisältyvän sen vuoksi köyhäintalon menoihin. Työlaitosten menoihin nähden on otettava huomioon, että edelläoleviin lukuihin eivät sisälly Tampereen työlaitoksen menot, koska sillä köyhäintalon (kunnalliskodin) osastona ei ole itsenäistä taloutta, vaikkakin XVII taulussa muutamia menoeriä on ilmoitettu. Köyhäinmajat useinkin vain osan vuotta toimineina avunsaajain tilapäisinä sijoituspaikkoina ovat tuottaneet köyhäinhuoltoyhdistyksille verraten vähän kustannuksia. Kaupungeissa on tällaisia laitoksia ilmoitettu kysymyksessä olevana vuonna olleen Tampereella ja Iisalmella kummassakin yksi ja Torniossa kaksi. Tampereen köyhäinmajan menot sisältyvät yhteisen talouden vuoksi köyhäintalon menoihin ja Iisalmen ja Tornion köyhäinmajain ei ole ilmoitettu tuottaneen kustannuksia asianomaisille köyhäinhuoltoyhdistyksille.

Köyhäintalojen menot koko maassa jakautuivat eri menoryhmiin seuraavasti:

	Smk	% kaikista menoista
Maatalous	4 551 023	14.7
Rakennusten kunnossapito ja palovakuutus	944 599	3.0
Talon ja maan vuokra	224 139	0.7
Työaineet ja työkalut	586 216	1.9
Palkkaus	1 625 096	5.2
Ravinto	15 972 032	51.5
Vaatetus	2 077 532	6.7
Lämmitys ja valaistus	2 670 756	8.6
Sairashoito	582 019	1.9
Muut menot	1 812 885	5.8
Yhteensä	31 046 297	100.0

Menoryhmät maatalous, rakennusten kunnossapito ja palovakuutus, talon ja maan vuokra, työaineet ja työkalut sekä palkkaus muodostavat yhdistettyinä 25.5 %, kun taas ryhmät ravinto, vaatetus, lämmitys ja valaistus, sairashoito ja muut menot ovat yhteensä 74.5 % köyhäintalojen kaikista menoista.

Köyhäinhuoltohallitusten alaisen kiinteistön arvo käy selville seuraavasta taulukosta.

	Kaupungeissa Smk	Maalais- kunnissa Smk	Koko maassa Smk
Köyhäintalot	7 767 371	49 140 656	56 908 027
Köyhäinmajat	77 600	248 400	326 000
Työlaitokset	464 000	50 000	514 000
Lastenkodit	332 600	5 354 689	5 687 289
Muu kiinteistö	80 546	1 869 479	1 950 025
Yhteensä	8 722 117	56 663 224	65 385 341

Köyhäinhoitohallitusten alaisen irtaimiston arvo oli ensitietojen mukaan kaupungeissa 1 848 321 mk, maalaiskunnissa 10 967 192 mk ja koko maassa 12 815 513 mk.

Köyhäinhoitoa varten otettuja kiinteistolainoja oli kaupungeilla 129 518 mk ja maalaiskunnilla 12 108 847 mk. Muita köyhäinhoitoa varten otettuja lainoja oli kaupungeilla 66 201 mk ja maalaiskunnilla 7 857 143 mk.

Varsinaisen köyhäinhoidon hyväksi lahjoitettujen rahastojen pääoma oli kaupungeissa 1 207 696 mk, maalaiskunnissa 833 708 mk ja koko maassa 2 041 404 mk.

Résumé.

Le Sénat de Finlande, sur le rapport du Comité de réorganisation de la statistique officielle, révoqua en 1917 les règlements antérieurs relatifs aux rapports de statistique sur l'Assistance publique communale, en arrêtant que cette statistique suivrait à partir de 1918 une méthode nouvelle, basée sur un système de fiches. Les données premières de cette statistique consistèrent donc dorénavant en des indications détaillées, notées sur les fiches, et relatives aux personnes assistées. L'Ordonnance du 28 décembre 1917, sur l'Administration des Affaires Sociales, transféra à la Section de Statistique de cette Administration la direction de ladite statistique, qui incombait naguère au Bureau central de statistique.

Au point de vue de l'assistance publique réglée par la loi, la Finlande était divisée en 539 districts d'assistance publique, dont 38 comprenant chacun une commune urbaine. Il existait une Commission spéciale d'assistance publique dans toutes les villes et dans 230 districts ruraux.

Il y avait 385 établissements d'assistance publique, dont voici la spécification:

	Villes	Communes rurales	Ensemble du pays
Hospices des pauvres	32	209	241
Asiles de logement pour les indigents	4	52	56
Ouvroirs	4	1	5
Asiles pour enfants	11	67	78
Autres	1	4	5

Parmi les hospices, le nombre suivant avait une section spéciale:

	Villes	Communes rurales	Ensemble du pays
Pour les enfants	6	27	33
" " aliénés	20	139	159
" " autres malades	12	91	103

Nombre d'assistés proprement dits, en 1919:

	Villes	Communes rurales	Ensemble du pays
Hommes	3 921	19 705	23 626
Femmes	10 012	33 109	43 121
Enfants	4 734	21 693	26 427
Total	18 667	74 507	93 174

A la fin de 1919, les personnes assistées formaient 2.79 % de la population totale du pays, soit 3.53 % de la population des villes et 2.65 % de celle des campagnes. — Pour les années précédentes, la proportion est indiquée par les chiffres suivants: en 1914, 2.48 %; en 1915, 2.81 %; en 1916, 2.76 %; en 1917, 2.67 %; en 1918, 2.95 % de la population totale.

Outre les assistés mentionnés plus haut, il a été accordé à 23 183 autres personnes (9 252 hommes, 12 351 femmes, 1 580 enfants) un secours occasionnel inférieur à 100 marks. Le nombre total des personnes assistées se trouve ainsi porté à 116 357, soit 3.5 % de la population. Le total des personnes apparentées aux assistés, et indirectement secourues par leur participation à l'assistance accordée à ceux-ci, s'élevait à 76 623, dont 1 062 maris, 9 221 femmes mariées et 66 340 enfants. La somme totale des personnes ayant participé directement ou indirectement aux secours de l'Assistance publique s'élève donc à 192 980, soit 5.8 % de la population du pays.

Sous le rapport de l'âge et de la forme de l'assistance reçue, les assistés se répartissent comme il suit:

Age	Internés dans un établissement d'assistance		Mis en pension		Autrement assistés		Total	
	Nombre	%	Nombre	%	Nombre	%	Nombre	%
Au-dessous de 5 ans	1 954	7.3	2 167	8.1	125	0.3	4 246	4.6
de 5 à 10 ans	3 057	11.4	7 236	27.1	225	0.6	10 518	11.3
• 10 à 15 •	2 563	9.5	8 606	32.3	266	0.7	11 435	12.3
• 15 à 25 •	1 929	7.2	1 253	4.7	1 127	2.9	4 309	4.6
• 25 à 35 •	2 358	8.8	535	2.0	5 205	13.1	8 098	8.7
• 35 à 45 •	2 690	10.0	712	2.7	9 490	23.9	12 892	13.8
• 45 à 55 •	2 165	8.1	644	2.4	6 830	17.2	9 634	10.3
• 55 à 65 •	2 419	9.0	959	3.6	5 141	12.9	8 519	9.1
• 65 à 75 •	3 638	13.6	1 873	7.0	6 677	16.8	12 188	13.1
75 ans et au-dessus	3 765	14.0	2 440	9.2	4 149	10.6	10 354	11.1
Age inconnu	304	1.1	236	0.9	436	1.1	976	1.1
Total	26 842	100.0	26 661	100.0	39 671	100.0	93 174	100.0

Le tableau suivant montrera le groupement des assistés proprement dits âgés de plus de 15 ans, par métier ou occupation au moment où fut accordée l'assistance:

Métier ou profession	Villes		Communes rurales		Total	
	Nombre	%	Nombre	%	Nombre	%
Fonction publique, profession libérale	63	0.4	28	0.1	91	0.1
Propriétaires de maisons en ville, rentiers	8	0.1	5	(0.01)	13	(0.02)
Propriétaires et fermiers dans les campagnes, propriétaires d'un lot de terrain	7	0.1	380	0.7	387	0.6
Petits fermiers des «torps»	6	(0.04)	1 866	3.5	1 872	2.8
Travailleurs agricoles propriétaires de leur logis	38	0.3	3 593	6.8	3 631	5.4
• non propriétaires de leur logis	31	0.2	5 241	9.9	5 272	7.9
Commerçants	1 071	7.7	1 085	2.1	2 156	3.2
Commis, contre-maîtres	108	0.8	73	0.1	181	0.3
Ouvriers d'usine ou professionnels	2 406	17.3	2 497	4.7	4 903	7.4
Autres ouvriers	6 370	38.6	17 009	32.2	22 379	33.5
Marins, pêcheurs	199	1.4	202	0.4	401	0.6
Employés des services publics ou d'établissements privés	400	2.9	232	0.5	632	1.0
Domestiques au service de personnes privées	755	5.4	1 729	3.3	2 484	3.7
Autres professions ou métiers	92	0.7	177	0.3	269	0.4
Sans métier proprement dit, métier inconnu	3 379	24.2	18 697	35.4	22 076	33.1
Total	13 933	100.0	52 814	100.0	66 747	100.0

Les causes ayant rendu l'assistance nécessaire se présentent de la manière suivante, pour ce qui concerne les assistés proprement dits âgés de plus de 15 ans:

Cause ayant nécessité l'assistance	Villes		Communes rurales		Hommes		Femmes		Total	
	Nombre	%	Nombre	%	Nombre	%	Nombre	%	Nombre	%
Faiblesse sénile	2 843	20.4	15 170	28.7	5 835	21.7	12 178	28.3	18 013	27.0
Mauvaise santé, maladie	4 689	33.7	11 428	21.7	7 801	30.9	8 916	20.4	16 117	24.2
Faiblesse d'esprit, folie	1 147	8.3	5 843	11.1	3 236	13.7	3 754	8.7	6 990	10.5
Autre abnormité	170	1.2	1 214	2.3	611	2.6	773	1.8	1 384	2.1
Infirmité	185	1.3	1 337	2.6	861	3.6	661	1.5	1 522	2.3
Paresse, incurie	94	0.8	912	1.7	699	3.0	307	0.7	1 006	1.6
Ivrognerie	20	0.1	61	0.1	75	0.3	6	(0.01)	81	0.1
Mœurs licencieuses, vagabondage	65	0.6	515	1.0	68	0.3	512	1.2	580	0.9
Emprisonnement	3	(0.02)	10	(0.01)	12	(0.05)	1	—	13	(0.01)
Mauvaise condition de l'époux ou de l'épouse:										
Incapacité de travailler	148	1.1	276	0.5	62	0.3	362	0.8	424	0.6
Paresse, incurie	31	0.2	113	0.2	8	(0.03)	136	0.3	144	0.2
Ivrognerie	3	(0.02)	12	(0.02)	—	—	15	(0.03)	15	(0.02)
Mœurs licencieuses, vagabondage	2	(0.01)	24	(0.04)	1	—	25	0.1	26	(0.03)
Abandonnement de la famille	368	2.6	751	1.4	8	(0.03)	1 111	2.6	1 119	1.7
Emprisonnement	335	2.4	1 068	2.0	3	(0.01)	1 400	3.3	1 403	2.1
Décès	536	4.3	3 901	7.4	80	0.4	4 407	10.2	4 487	6.7
Famille trop nombreuse	1 033	7.6	6 189	11.7	3 351	14.2	3 891	9.0	7 242	10.9
Frais de subsistance d'un enfant illégitime	477	3.4	2 056	3.9	2	(0.01)	2 531	5.9	2 533	3.8
Chômage, différends entre patrons et ouvriers	1 066	7.6	426	0.8	556	2.4	936	2.2	1 492	2.2
Autres	648	4.7	1 508	2.9	857	3.6	1 290	3.0	2 156	3.2
Total	13 933	100.0	52 814	100.0	23 626	100.0	43 121	100.0	66 747	100.0

En 1914, les dépenses des Districts d'assistance publique avaient été de 10 862 011 marks finlandais; en 1917, elles furent de 21 847 734 marks, et en 1919 elles s'élevèrent à 86 006 073 marks. En comparant ces chiffres, il convient de tenir compte de la baisse sensible qu'ont éprouvée les monnaies finlandaises pendant ces dernières années.

La répartition des dépenses de l'exercice 1919, ressort du tableau ci-dessous:

	Marks finl.	%
Administration et surveillance	1 746 193	2.0
Hospice des pauvres et autres établissements subordonnés à la Commission de l'Assistance publique:		
a) Frais d'assistance proprement dits	31 166 681	36.2
b) Dépenses d'agriculture	5 240 136	6.1
Internes d'autres établissements		
a) Hôpitaux et sanatoriums	4 764 835	5.6
b) Institutions d'instruction pour infirmes ou aliénés	139 566	0.2
c) Autres établissements	936 569	1.1
Mis en pension chez des particuliers	14 353 577	16.7
Autrement assistés		
a) Assistés proprement dits	20 471 308	23.8
b) Autres	1 246 963	1.5
Remboursement à d'autres communes	655 533	0.8
Autres dépenses	5 284 707	6.1
Total	86 006 073	100.0

Les dépenses des hospices des pauvres s'élevèrent pour cet exercice à 31 046 297 marks finl. — Les plus grands articles de ce compte étaient les suivants: Nourriture, 15 972 032 marks, soit 51.5 %; frais d'agriculture, de chauffage et d'éclairage, total 7 221 779 marks, soit 23.3 % de la somme totale des dépenses.

Tableaux.

I. Organisation de l'assistance publique; établissements et personnel subordonnés aux Commissions de l'Assistance publique, en 1919.

Col. 1.	Département. Kaupungit — Städer = Villes. Maalaiskunnat — Landskommuner = Communes rurales. Yhteensä — Summa = Total. Koko maa — Hela landet = Ensemble du pays.
Col. 2.	Nombre de districts d'assistance publique.
Col. 3—6.	Districts d'assistance publique ayant
Col. 3.	une Commission spéciale.
Col. 4.	des fonctionnaires rétribués.
	Col. 5. des fonctionnaires non rétribués.
	Col. 6. une division en districts.
Col. 7—14.	Etablissements d'assistance publique.
	Col. 7—10. Hospices.
	Col. 7. Nombre total.
	Col. 8—10. Pourvus d'une section spéciale pour
	Col. 8. enfants.
	Col. 9. aliénés.
	Col. 10. autres malades.
	Col. 11. Asiles de logement pour les indigents.
	Col. 12. Ouvroirs.
	Col. 13. Asiles pour enfants.
	Col. 14. Autres.
Col. 15—18.	Fonctionnaires et personnel.
	Col. 15. Fonctionnaires rétribués.
	Col. 16. Fonctionnaires non rétribués.
	Col. 17. Domestiques.
	Col. 18. Total.

II. Les assistés, par genres d'assistance reçue, en 1919.

Col. 1.	Département et district d'assistance publique. (Pour les sous-titres, voir tab. I).
Col. 2—21.	Directement assistés. Miehiä — Män = Hommes; Naisia — Kvinnor = Femmes;

Lapsia — Barn = Enfants;
Yhteensä — Summa = Total.
Col. 2—5. Reçus dans un établissement d'assistance.
Col. 6—9. Placés en pension chez des particuliers.
Col. 10—17. Autrement assistés.
Col. 10—13. pour une somme de 100 mks au moins.
Col. 14—21. pour une somme inférieure à 100 mk.
Col. 18—21. Total.
Col. 22—29. Participant indirectement à l'assistance spécifiée col. 10—13.
Col. 22—25. Nombre total.
Col. 22. Maris.
Col. 23. Femmes mariées.
Col. 24. Enfants.
Col. 25. Total.
Col. 26—29. De ce total, le nombre suivant avait pour ressource principale l'assistance ainsi reçue.
Col. 26 = 22; col. 27 = 23; col. 28 = 24; col. 29 = 25.

III. Internes entretenus dans les établissements subordonnés à une Commission d'assistance publique, par genres d'établissements, en 1919.

Col. 1.	Voir tableau II.
Col. 2—7.	Hospices.
Col. 2—6.	Nombre de
Col. 2.	Hommes.
Col. 3.	Femmes.
Col. 4.	Garçons.
Col. 5.	Filles.
Col. 6.	Total.
Col. 7.	Nombre de journées d'assistance.
Col. 8—11.	Asiles pour enfants.
Col. 8 = 4; col. 9 = 5; col. 10 = 6; col. 11 = 7.	

Col. 12—16. Ensemble.
Col. 12 = 2; col. 13 = 3; col. 14 = 4; col. 15 = 5; col. 16 = 6.

IV. Assistés proprement dits, par lieu de naissance, lieu d'inscription sur les registres civils etc., en 1919.

(Assistés entretenus à l'hospice, placés en pension ou directement secourus, ayant reçu pendant l'année une assistance d'une valeur de 100 marks).

Col. 1. Voir tab. II.
Col. 2—5. Total des assistés.
Col. 6—9. Nés dans une autre localité.
Col. 10—13. Inscrits sur les registres civils etc. d'une autre commune.
Col. 14—17. Assistés proprement dits qui l'ont été déjà pendant les deux années immédiatement précédentes.
Col. 18—29. Nombre des assistés spécifiés tab. II col. 10—12, et
Col. 18—21. partiellement capables de travailler.
Col. 18—19. Total.
Col. 20—21. Soumis à l'obligation de rembourser l'assistance reçue.
Col. 22—25. pleinement capables de travailler.
Col. 22—23 = 18—19; col. 24—25 = 20—21.
Col. 26—29. qui avaient pour ressource principale l'assistance reçue.

Miehii — Män
Naisia — Kvinnor
Lapsia — Barn
Yhtensä — Summa

v. tab. II col. 2—21.

V. Assistés proprement dits, par âge, en 1919.

A. Entretien dans un établissement. — B. Mis en pension chez des particuliers. — C. Autrement assistés.

Col. 1. Voir tab. I.
Col. 2—3. Au-dessous de 5 ans. Miesp. — Mank. = Sexe masc.
Col. 4—5. de 5 à 10 ans. etc. Naisp. — Kvinnk. = Sexe fém.

Col. 20—21. 75 ans et au-dessus.
Col. 22—23. Age inconnu.
Col. 24—26. Total. — Col. 26: somme totale.

VI. Assistés proprement dits âgés de plus de 15 ans, par état civil, en 1919.

Col. 1. Voir tab. I.
Col. 2—4. Non mariés.
Col. 2. Hommes.
Col. 3—4. Femmes.
Col. 3. Total.
Col. 4. Dont pourvoyant à la subsistance de leur propre enfant.
Col. 5—8. Mariés.
Col. 5—6 = 2; col. 5 = 3.
Col. 6. Abandonnés par leurs femmes.
Col. 7—8 = 3—4; col. 7 = 3.
Col. 8. Abandonnées par leurs maris.
Col. 9—10. Veufs et veuves.
Col. 9 = 2; col. 10 = 3—4.
Col. 11—12. Divorcés.
Col. 11 = 2; col. 12 = 3—4.
Col. 13—14. = col. 3; col. 13 = 2; col. 14 = 3—4.

VII. Assistés proprement dits âgés de moins de 15 ans, par naissance légitime ou illégitime, en 1919.

Col. 1. Voir tab. I.
Col. 2—6. Enfants légitimes.
Col. 2. Les deux parents étaient en vie.
Col. 3. Père vivant, mère morte.
Col. 4. Mère vivante, père mort.
Col. 5. Orphelins des deux parents.
Col. 6. Total.
Col. 7—14. Enfants naturels.
Col. 7 = col. 2; col. 8 = col. 4.
Col. 9. Mère vivante, père inconnu.
Col. 10 = col. 3.
Col. 11. Mère morte, père inconnu.
Col. 12 = col. 5.
Col. 13. Parents inconnus.
Col. 14. Total.
Col. 15. Somme totale.

VIII. Assistés proprement dits âgés de plus de 15 ans, par capacité de travail, en 1919.

Pour les sous-titres A, B, C, voir tab. V.

- Col. 1. Voir tab. I.
 Col. 2—9. Capacité générale de travail.
 Col. 2—3. Incapables de travailler.
 Col. 4—5. Partiellement capables de travailler.
 Col. 6—7. Pleinement capables de travailler.
 Col. 8—9. Total.

Miehä — Män }
 Naisia — Kvinnor } Voir tab. II, col. 2—21.

Tab. VIII, C, col. 10—11: Incapacité occasionnelle de travail au moment où fut accordée l'assistance.

IX. Assistés proprement dits âgés de plus de 15 ans, par causes ayant nécessité l'assistance, en 1919.

- Col. 1. Cause ayant nécessité l'assistance:
 1) Faiblesse sénile.
 2) Mauvaise santé, maladie.
 3) Faiblesse d'esprit, folie.
 4) Autre abnormité.
 5) Infirmité.
 6) Paresse, incurie.
 7) Ivrognerie.
 8) Mœurs licencieuses, vagabondage.
 9) Emprisonnement.
 10) Mauvaise condition de l'époux ou de l'épouse:
 Incapacité de travailler.
 Paresse, incurie.
 Ivrognerie.
 Mœurs licencieuses, vagabondage.
 Abandonnement de la famille.
 Emprisonnement.
 Décès.
 11) Famille trop nombreuse.
 12) Frais de subsistance d'un enfant illégitime.
 13) Chômage, différends entre patrons et ouvriers.
 14) Autres.

Yhteensä — Summa = Total.

Les col. 2—5, 6—9 etc. donnent les noms des divers départements.

Kaupungit — Städer = Villes; Maalaiskunnat — Landskommuner = Communes rurales.

Koko maa — Hela landet = Ensemble du pays.

Miehä — Män }
 Naisia — Kvinnor } V. tab. II, col. 2—21.

X. Assistés proprement dits âgés de moins de 15 ans, par causes ayant nécessité l'assistance, en 1919.

A, B, = tab. VII, col. 2—6, 7—14.

Pour les rubriques, voir le tab. IX.

Pour les sous-titres en italiques de la Col. 1, consulter le tab. VII.

- Col. 1, a 1) Etat de l'enfant:
 I) = Tab. IX, col. 1, 2)
 II) " " 3)
 III) " " 4)
 IV) " " 5)

Col. 1, a 2) Etat du père, de la mère ou des deux parents:

I) — VII) = tab. IX, col. 1, 10)
 a) — f).

VII) Incapacité générale de pourvoir à la subsistance de l'enfant.

Poikia — Gossar = Garçons; Tyttöjä — Flickor = Filles.

Yhteensä — Summa = Total.

Orpous sellaisenaan — Fader- och moderlöshet ensamt för sig: la qualité d'orphelin.

Muu syy — Annan orsak = Autres.

Le dernier sous-titre qui termine la col. 1 de tout ce tableau:

Enfants naturels au nom desquels on a réclamé, par-devant la justice, une subvention pour leur subsistance et leur éducation.

XI. Assistés proprement dits âgés de plus de 15 ans, par métiers ou occupations, en 1919.

A. Métier ou profession avant l'époque où fut accordée l'assistance.

- Col. 1. Voir tab. I.
 Col. 2—3. Fonction publique, profession libérale.
 Col. 4—5. Propriétaires de maison en ville, rentiers.
 Col. 6—7. Propriétaires et fermiers dans les campagnes, propriétaires d'un lot de terrain.
 Col. 8—9. Petits fermiers des «torps».

- Col. 10—13. Travailleurs agricoles
 Col. 10—11. propriétaires de leur logis.
 Col. 12—13. non propriétaires de leur logis.
- Col. 14—15. Commerçants.
 Col. 16—17. Commis, contre-maitres.
 Col. 18—19. Ouvriers d'usine ou professionnels.
 Col. 20—21. Autres ouvriers.
 Col. 22—23. Marins, pêcheurs.
 Col. 24—25. Employés des services publics ou d'établissements privés.
 Col. 26—27. Domestiques au service de personnes privées.
 Col. 28—29. Autres professions ou métiers.
 Col. 30—31. Sans métier proprement dit, métier inconnu.
 Col. 32—33. Total.
 Miehii — Män }
 Naisia — Kvinnor } V. tab. II, col. 2—21.

B. Métier ou profession à l'époque où fut accordée l'assistance.

XII. Assistés proprement dits âgés de moins de 15 ans, par métiers ou occupations du père (ou de la mère), en 1919.

Voir tab. XI.

Poikia — Gossar }
 Tyttöjä — Flickor } V. tab. III, col. 4—5.

XIII. Assistés proprement dits dans l'âge entre 9 et 15 ans, par degré d'instruction, en 1919.

- Col. 1. Voir tab. I. — Vuotta — År = Ans.
 Col. 2—3. Enfants ayant fréquenté une des écoles spécifiées col. 6—19.
 Col. 4—21. Enfants ayant fréquenté une école
 Col. 4—5. primaire.
 Col. 6—7. primaire supérieure.
 Col. 8—9. professionnelle.
 Col. 10—11. pour les faibles d'esprit.
 Col. 12—13. d'avouglés.
 Col. 14—15. de sourds-muets.
 Col. 16—17. d'estropiés.
 Col. 18—19. autre.
 Col. 20—21. Total.
 Col. 22—35. Enfants n'ayant pas fréquenté d'école.
 Col. 22—23. Nombre total.

- Col. 24—35. Répartition.
 Col. 24—25. Valétudi-naires.
 Col. 26—27. Aliénés.
 Col. 28—29. Faibles d'esprit.
 Col. 30—31. Aveugles.
 Col. 32—33. Sourds-muets.
 Col. 34—35. Estropiés.

Poikia — Gossar }
 Tyttöjä — Flickor } V. tab. III, col. 4—5.

XIV. Dépenses et recettes des arrondissements d'assistance; achats d'immeubles et emprunts des communes en faveur du service de l'Assistance publique, en 1919.

- Col. 1. V. tab. II, col. 1.
 Col. 2—13. Dépenses.
 Col. 2. Administration et surveillance.
 Col. 3—4. Hospice des pauvres et autres établissements subordonnés à la Commission de l'Assistance publique; personnes qui y sont internées.
 Col. 3. Frais d'assistance proprement dits.
 Col. 4. Dépenses d'agriculture.
 Col. 5—7. Internes d'autres établissements.
 Col. 5. Hôpitaux et sanatoriums.
 Col. 6. Institutions d'instruction pour infirmes ou aliénés.
 Col. 7. Autres établissements.
 Col. 8. Mis en pension chez des particuliers.
 Col. 9—10. Autrement assistés.
 Col. 9. Assistés proprement dits.
 Col. 10. Autres.
 Col. 11. Remboursements à d'autres communes.
 Col. 12. Autres dépenses.
 Col. 13. Total.
 Col. 14. Nouvelles constructions, immeubles acquis.
 Col. 15—16. Emprunts contractés pour pourvoir au service de l'Assistance publique.
 Col. 15. Amortissements payés.
 Col. 16. Rentes.
 Col. 17 = Col. 1.
 Col. 18—31. Recettes.

Col. 18—19. Hospice des pauvres et autres établissements subordonnés à la Commission de l'Assistance publique.	Col. 6. Salaires.
Col. 18. Valeur des articles produits dans les établissements et qui y ont été utilisés.	Col. 7. Nourriture.
Col. 19. Recettes en argent comptant.	Col. 8. Vêtements.
Col. 20. Rentes.	Col. 9. Eclairage et chauffage.
Col. 21. Droits sur l'inventaire des successions.	Col. 10. Soins médicaux.
Col. 22—24. Remboursements.	Col. 11. Autres frais.
Col. 22. Par l'Etat.	Col. 12. Total.
Col. 23. Par d'autres communes.	Col. 13. Loyers calculés (5 % de la valeur des immeubles).
Col. 24. Par des personnes privées.	Col. 14. Asiles de logement pour indigents. A I, 11.
Col. 26. Droits personnels.	Col. 15. Ouvroirs. A I, 12.
Col. 27—28. Autres recettes accordées par la commune.	Col. 16. Asiles pour enfants.
Col. 27. En argent comptant.	Col. 17. Hôpitaux.
Col. 28. En nature, évaluées en argent comptant.	Col. 18. Autres établissements.
Col. 29. Dons.	Col. 19. Total des dépenses.
Col. 30. Autres recettes.	Col. 20. Dont en nature.
Col. 31. Total.	Col. 21—27. Recettes (autres que les sommes accordées par la commune).
Col. 32. Emprunts contractés en faveur du service de l'Assistance publique.	Col. 21—22. Immeubles et agriculture.
	Col. 21. En argent comptant.
	Col. 22. En nature.
	Col. 23—24. Travaux manuels et autres travaux non agricoles.
	Col. 23 = col. 21; col. 24 = col. 22.
	Col. 25. Autres recettes.
	Col. 26. Total des recettes.
	Col. 27 = col. 20.

XV. Dépenses et recettes pour l'hospice des pauvres et autres établissements subordonnés à la Commission de l'Assistance publique, en 1919.

Col. 1.	Voir tab. II, col. 1.
Col. 2—20. Dépenses.	
Col. 2—13. Hospice des pauvres.	
Col. 2. Agriculture.	
Col. 3. Entretien et frais d'assurance des immeubles.	
Col. 4. Loyers des immeubles.	
Col. 5. Matériaux et outils de travail.	

XVI. Valeur des biens, meubles et immeubles, administrés par les Commissions de l'Assistance publique; emprunts et fonds destinés à l'Assistance publique, le 31 décembre 1919.

Col. 1 = Tab. II, col. 1.	
Col. 2 —7. Valeur des immeubles.	
Col. 2. = Tab. XV, col. 2—13.	
Col. 3. = " col. 14.	
Col. 4. = " col. 15.	
Col. 5. = " col. 16.	
Col. 6. Autres immeubles.	
Col. 7. Total.	
Col. 8. Valeur des biens meubles.	
Col. 9. Emprunts hypothéqués.	
Col. 10. Autres emprunts.	

Col. 11.	En caisse, dans la Caisse de bien- faisance.	Col. 14—18.	Dépenses.
Col. 12.	Déficit de la Caisse de bienfaisance.	Col. 14.	Matériaux.
Col. 13.	Capitaux des fonds de donation destinés à la bienfaisance pro- prement dite.	Col. 15.	Outils.
		Col. 16.	Salaires en argent comptant.
		Col. 17.	Autres.
		Col. 18.	Total.
<i>XVII. Ouvroirs subordonnés aux Commissions de l'Assistance publique, en 1919.</i>		Col. 19.	Valeur brute des produits fabri- qués.
Col. 1 =	Tab. II, col. 1.	Col. 20—23.	Produits cédés ou vendus au cours de l'année.
Col. 2—11.	Nombre de personnes inscrites à l'ouvroir.	Col. 20.	Aux établissements sub- ordonnés aux Commis- sions de l'Assistance publique.
	Co. 2—3. Total de l'année.	Col. 21.	À d'autres institutions communales.
	Col. 4—5, 6—7, 8—9, 10—11. 1:er janvier, 1:er avril, 1:er juillet, 1:er octobre.	Col. 22.	À d'autres acquéreurs.
Col. 12—13.	Nombre de journées de travail. Miehiä — Män = Hommes; Naisia — Kvinnor = Femmes.	Col. 23.	Total.

TAULUJA — TABELLER

I. Tietoja köyhäinhoidon järjestyksestä, köyhäinhoitohallitusten

I. Uppgifter om fattigvårdens organisation, fattigvårdsstyrelser

1 L ä ä n i — L ä n	2 Köyhäinhoidoköyhäinkunnan Annetat fattigvårdssamhällein	3 Yhdyskuntia, joilla oli Fattigvårdssamhällein med				6 distrikteinhing
		4 palkattuja toimihenkilöitä avojäsenet funktionärer	5 palkkatonta toimihenkilöitä leko avojäsenet funktionärer	5 palkkatonta toimihenkilöitä leko avojäsenet funktionärer	6 distrikteinhing	
Uudenmaan lääni — Nylands län						
Kaupungit — Städer	5	5	5	4	—	
Maalaiskunnat — Landskommuner	40	22	29	26	7	
Yhteensä — Summa	45	27	34	30	7	
Turun ja Porin lääni — Åbo och Björneborgs län						
Kaupungit — Städer	5	5	5	4	2	
Maalaiskunnat — Landskommuner	109	39	55	71	21	
Yhteensä — Summa	114	44	60	75	23	
Ahvenanmaan lääni — Ålands län						
Kaupungit — Städer	1	1	1	1	—	
Maalaiskunnat — Landskommuner	15	2	2	4	—	
Yhteensä — Summa	16	3	3	5	—	
Hämeen lääni — Tavastehus län						
Kaupungit — Städer	3	3	3	2	—	
Maalaiskunnat — Landskommuner	51	35	45	35	15	
Yhteensä — Summa	54	38	48	37	15	
Vilpurin lääni — Viborgs län						
Kaupungit — Städer	6	6	6	6	2	
Maalaiskunnat — Landskommuner	58	25	40	28	16	
Yhteensä — Summa	64	31	46	34	18	
Mikkelin lääni — St Michels län						
Kaupungit — Städer	3	3	3	2	1	
Maalaiskunnat — Landskommuner	27	15	19	14	6	
Yhteensä — Summa	30	18	22	16	7	
Kuopion lääni — Kuopio län						
Kaupungit — Städer	3	3	3	2	2	
Maalaiskunnat — Landskommuner	39	23	36	25	18	
Yhteensä — Summa	42	26	39	27	20	

alaisista laitoksista ja köyhäinhoito henkilökunnasta, vuonna 1919.
underlydande anstalter och fattigvårdspersonal, år 1919.

Köyhäinhoitolaitoksia — Fattigvårdsanstalter										Köyhäinhoito henkilökunta Fattigvårdspersonal			
Köyhäntaloja Fattiggårdar				Köyhäntaloja Fattigvårdshörsen	Arbetsrådshörsen	Työkalot	Lestenkoleja Hämnen	Muita köyhäinhoitolaitosten Ovirig. fattigvårdsanstalter	Palkkotoja koulunhenkilöiltä Avlönade funktionärer	Icke avlönade funktionärer	Palkkatuottomia toimihenkilöitä	Palkollisia Työläsre	Yhteensä Summa
Koko luku Hela antalet	Nilissä erikoinen osasto Därför försedd med särskild avdelning för												
	lapsille barn	mielisairaille slönessästä	muille sairaille andra sjuk										
5	1	4	9	—	1	2	—	115	79	59	253		
23	4	16	9	6	—	12	1	168	407	68	643		
28	5	20	11	6	1	14	1	233	486	127	896		
5	1	2	3	—	1	4	—	68	200	41	309		
32	1	20	8	17	—	7	1	451	903	71	1 425		
37	2	23	11	17	1	11	1	519	1 103	112	1 734		
—	—	—	—	—	—	—	—	1	5	—	6		
—	—	—	—	—	—	—	—	2	23	—	25		
—	—	—	—	—	—	—	—	3	28	—	31		
3	1	1	1	1	1	2	1	50	319	22	391		
30	2	22	16	4	—	18	2	495	776	82	1 353		
33	3	23	17	5	1	20	3	545	1 095	104	1 744		
4	1	2	2	—	—	1	—	28	40	23	91		
33	11	11	8	4	—	15	—	368	543	96	1 007		
37	12	13	10	4	—	16	—	396	583	119	1 098		
3	1	2	1	—	—	—	—	9	14	1	24		
17	4	13	12	4	—	3	—	159	266	54	479		
20	5	15	13	4	—	3	—	168	280	55	503		
3	1	2	1	1	—	1	—	24	76	12	112		
32	4	26	19	5	—	9	—	358	566	101	1 025		
35	5	28	20	6	—	10	—	382	642	113	1 137		

1	2	Yhdyskuntia, jolla oli Fattigvårdssamhälle med			
Lääni — Län	Köymähoito- luokan Ammatit fattigvårdssamhälle	erityinen hallinta erikseen fattigvårdssamhälle	palkattuja avustajia kollektiivien avustajia	palkattuja henkilöitä avustajia funktioit	piirijako diariksi jaotus
Vaasan lääni — Vasa län					
Kaupungit — Städer	7	7	7	6	1
Maalaiskunnat — Landskommuner	89	43	55	37	21
Yhteensä — Summa	96	50	62	43	22
Oulun lääni — Uleåborgs län					
Kaupungit — Städer	5	5	5	5	—
Maalaiskunnat — Landskommuner	73	26	39	42	20
Yhteensä — Summa	78	31	44	47	20
Koko maa — Hela landet					
Kaupungit — Städer	53	26	32	31	8
Maalaiskunnat — Landskommuner	501	230	320	282	124

7	8	9	10	11	12	13	14	15	16	17	18		
Köyhäinholtolaitoksia — Fattigvårdsanstalter								Köyhäinholtokunta Fattigvårdspersonal					
Koko luku Hein. antalet	Köyhäntaloja Fattiggårdar				Köyhäntaloja Fattigvårdshärborgen	Arbetsvårdshärborgen	Työotoksia	Läsenkotejn Barnhem	Muita köyhäinholtolaitoksia Övriga fattigvårdsanstalter	Palkattuja toimihenkilöitä Avlönade funktionärer	Icke avlönade funktionärer	Palkattuja toimihenkilöitä henkilöitä Tjänare	Yhteensä Summa
	Niissä erikoinen osasto Därav försedda med särskild avdelning för												
	innehållande särskild avdelning för barn	innehållande särskild avdelning för särskild avdelning för särskild avdelning för	innehållande särskild avdelning för särskild avdelning för särskild avdelning för	innehållande särskild avdelning för särskild avdelning för särskild avdelning för									
6	—	5	1	—	1	1	—	—	32	115	19	166	
30	1	24	14	5	—	1	—	—	426	463	72	961	
36	1	29	15	5	1	2	—	—	458	578	91	1 127	
3	—	2	1	—	—	—	—	—	18	181	7	206	
12	—	7	5	2	1	2	—	—	341	591	32	964	
15	—	9	6	9	1	2	—	—	359	772	39	1 170	
241	33	159	103	56	5	78	5	5	3 113	5 567	760	9 440	
32	6	20	12	4	4	11	1	1	345	1 029	134	1 558	
209	27	139	91	52	1	67	4	4	2 768	4 538	576	7 882	

II. Avustetut, ryhmitettyinä avun muodon mukaan, vuonna 1919. —

I Lääni ja köyhäinholto- yhdyskunta Län och fattigvårds- samhälle	Suoranaisesti avustetut —												
	Laitoksessa olleet I anstalt intagna				Yksityishoidossa olleet Utackorderade				Muussa muo- Pä annat sätt				
	Miehiä Män	Miehiä Kvinnor	Naisia Barn	Lapsia Summa	Miehiä Män	Miehiä Kvinnor	Naisia Barn	Lapsia Summa	Miehiä Män	Miehiä Kvinnor	Naisia Barn	Lapsia Summa	Yhteensä
Uudenmaan lääni — Nylands län													
Helsinki — Helsingfors	444	570	448	1 462	36	47	949	1 032	454	1 992	9	2 455	
Porvoo — Borgå	25	37	1	63	3	4	24	31	28	111	—	139	
Loviisa — Lovisa	13	29	1	43	1	1	19	21	25	71	1	97	
Tammisaari — Ekenäs	10	11	8	29	—	4	23	27	7	49	—	56	
Hanko — Hangö	13	19	4	36	—	1	6	7	13	57	3	73	
Tenhola — Tenala	6	14	—	20	1	3	11	15	13	35	—	48	
Bromarvi — Bromarv	11	20	21	52	—	—	29	29	11	51	—	62	
Pohja — Pojo	22	14	—	36	4	1	20	25	9	53	3	65	
Tammisaaren mlk. — Ekenäs lsk.	—	1	12	13	4	—	2	6	5	25	—	30	
Karjalohja — Karislojo	—	—	—	—	3	6	7	16	11	10	—	21	
Sammatli	—	—	—	—	—	2	9	11	2	16	—	18	
Karja — Karis	6	9	1	16	—	—	30	30	13	59	—	72	
Mustio — Svartå	—	—	—	—	—	—	—	—	1	21	2	24	
Snappertuna	9	10	2	21	3	1	9	13	15	15	—	30	
Inkoo — Ingå	10	16	2	28	—	2	29	31	6	20	1	27	
Degerby — Degerby	1	—	—	1	1	—	14	15	—	9	—	9	
Siuntio — Sjundeå	8	20	12	40	—	2	25	27	7	31	—	38	
Lohja — Lojo	12	21	3	36	1	3	29	33	9	64	—	73	
Nummi — Nummis	—	—	—	—	2	10	16	28	19	37	—	56	
Pusula	4	3	1	8	2	7	10	19	21	55	—	76	
Vihti — Vichtis	28	35	80	143	1	1	35	37	25	127	2	154	
Pyhäjärvi	—	—	—	—	15	21	20	56	8	49	19	76	
Kirkkonummi — Kyrkslätt	33	31	26	90	2	1	22	25	21	42	—	63	
Esboo — Esbo	1	—	32	33	1	9	65	75	30	160	—	190	
Helsingin pit. — Helsingö	15	42	128	185	4	3	112	119	96	377	—	473	
Nurmijärvi	31	46	47	124	—	—	48	48	45	138	—	183	
Hyvinkää — Hyvinge	1	6	2	9	—	6	31	37	16	114	—	130	
Sipoo — Sibbo	10	18	—	28	1	1	18	20	29	77	10	116	
Tuusula — Tusby	24	29	46	99	—	—	—	—	32	146	43	221	
Mäntsälä	9	9	—	18	15	17	64	96	26	89	1	116	
Porvoon mlk. — Borgå lsk.	31	49	65	145	4	5	42	51	53	132	1	186	
Pornainen — Borgnäs	2	2	—	4	5	8	5	18	8	22	2	32	
Askola	1	4	—	5	1	5	10	16	17	32	—	49	
Pukkila	—	—	—	—	5	5	2	12	3	16	—	19	
Myrskylä — Mörskom	1	—	—	1	4	16	29	49	11	41	—	52	
Artjärvi — Artsjö	13	20	—	33	2	—	11	13	8	27	—	35	
Lapträski — Lapträsk	12	16	1	29	2	2	9	13	19	61	2	82	
Pernaja — Pernå	20	26	4	50	3	3	44	50	18	86	1	105	
Liljendaali — Liljendal	—	1	—	1	2	—	—	2	10	19	1	30	
Ruotsinpyhtää — Strömfors	11	18	15	44	1	—	11	12	3	26	—	29	
Anjala	1	1	—	2	4	2	16	22	6	30	—	36	
Iitti — Iittis	48	55	9	112	—	1	43	44	14	94	—	108	
Elimäki — Elimä	49	50	4	103	1	1	15	17	11	50	—	61	
Jaala	1	2	—	3	3	13	13	29	6	35	—	41	
Orimattila	7	16	3	26	14	10	34	58	28	99	1	128	
Yhteensä — Summa	943	1 270	978	3 191	161	224	1 960	2 335	1 212	4 870	102	6 184	

De understödda, grupperade efter formen för understödet, år 1919.

14	15	16	17	18	19	20	21	22	23	24	25	26	27	28	29	
Direkt understödda								Särskildesin 10—13 märklyststä avusta välillllestä osallllestä tulleet Av det I kolumnerna 10—13 nämnda understödet Indirekt delaktlga								
dossa avustetut understödda				Kaikkiaan Inalles				Koko luku Hela antalet				Nllestä sal avusta pää- asialllisen toimentulonsa Därav hade av understödet sin huvudsakliga utkomst				
Avun arvo alle 100 markan Understödet värdet mindre än 100 mark				Miehit Män	Naiset Kvinnor	Barn	Lapsia Barn	Yhteensä Summa	Avlo- miehit Äkta män	Avlo- vaimoja Hustrur	Lapsia Barn	Yhteensä Summa	Avlo- miehit Äkta män	Avlo- vaimoja Hustrur	Lapsia Barn	Yhteensä Summa
Miehit Män	Naiset Kvinnor	Barn	Lapsia Barn													
201	686	12	989	1 225	3 295	1 418	5 938	65	330	3 132	3 527					
10	18		28	66	170	25	261		26	202	228					
24	15	1	40	63	116	22	201	4	19	164	187					
	8		9	17	72	31	120	1	5	84	90					
17	16		33	43	93	13	149	2	8	160	170					
4	5		9	24	57	11	92		6	56	62					
10	33	4	47	32	104	54	190	2	4	130	136					
11	27		38	46	95	23	164	2	3	64	69					
				9	26	14	49		3	63	66					
1	3		4	15	19	7	41		6	11	17					
				2	18	9	29		1	23	24					
3	10		13	22	73	31	131	2	11	158	171					
				1	21	2	24			31	31					
2	4		6	29	30	11	70		10	63	73					
1	4		6	17	42	33	92	3	1	48	52					
	3		3	2	12	14	28			38	38					
				15	53	37	105	1	2	57	60					
2	7	2	11	24	95	34	153	1	3	172	176					
3	2	1	6	24	49	17	90		11	86	97				8	8
4	6		10	31	71	11	113		13	151	164				1	1
26	37		63	80	200	117	397	3	13	308	324				1	1
			2	23	70	41	134		4	128	132					
13	21		34	60	95	48	212	1	11	75	87					
9	25	5	39	41	194	102	337	3	14	330	347					
87	202		289	202	624	240	1 066	1	33	585	619					
9	9		18	85	193	95	373		29	322	351					
5	15	2	22	22	141	35	198	8	11	285	304				2	2
1	2		3	41	98	28	167		9	103	112				1	1
4	15	2	21	60	190	91	341	2	20	351	373				3	3
4	5	3	12	54	120	68	242	2	13	121	136					
103	58	1	162	191	244	109	544	3	7	171	181					
1	5		6	16	37	7	60		5	40	45					
2	5	2	9	21	46	12	79		9	34	43					
			1	8	22	2	32	3	1	26	30				1	1
			1	16	58	29	103	1	5	120	126				1	1
			2	23	49	11	83		6	22	28					
5	11		16	38	90	12	140	9	15	83	107					
4	13		17	45	128	49	222	2	4	151	157					
	1	3	4	12	21	4	37		5	49	54					
			2	15	46	26	87	1	3	70	74					
				11	33	16	60		5	45	50					
16	73		89	78	223	52	353	1	10	243	254					
2	2		4	63	103	19	185		7	122	129					
7	17		24	17	67	13	97		3	40	43					
12	26	9	47	61	151	47	259	2	14	161	177					
693	1 395	50	2 138	2 999	7 759	3 990	13 848	125	718	8 878	9 721				19	19

1 Lääni ja köyhäinhoito- yhdyshenkilö Län och fattigvårds- samhälle	Suoranaisesti avustetut —												
	Laitoksessa olleet 1 anstalt intagna				Yksityishoidossa olleet Utackorderade					Muussa muo- PÄ annat sätt			
	Miehiä	Kvinnor	Naisia	Yhteensä	Miehiä	Kvinnor	Naisia	Yhteensä	Avun arvo vähintään 100 mk:nä Understödetts värde minst 100 mark				
									Miehiä	Kvinnor	Naisia	Yhteensä	
Turun ja Porin lääni — Åbo och Björneborgs län													
Turku — Åbo	450	600	177	1227	8	15	297	320	66	641	—	—	707
Pori — Björneborg	101	112	126	339	20	64	140	224	98	539	1	—	638
Rauma — Raumo	21	16	1	38	1	2	39	42	14	153	—	—	167
Uusikaupunki — Nystad	18	29	10	57	2	2	17	21	15	66	—	—	81
Naantali — Nådendal	1	7	1	9	1	1	1	3	—	3	—	—	3
Halikko	—	2	2	4	—	1	21	22	6	15	—	—	21
Angelniemi	3	—	—	3	9	19	16	44	1	1	—	—	2
Uskela	1	—	—	1	8	13	9	30	8	30	—	—	38
Muurla	3	—	—	3	5	15	6	26	—	1	—	—	1
Porttali — S:t Bertils	—	—	—	—	8	6	6	20	2	17	2	—	21
Kisko	—	—	—	—	6	23	11	40	11	28	—	—	39
Suomusjärvi	—	—	—	—	1	8	2	11	11	18	—	—	29
Kiikala	—	—	—	—	3	10	24	37	11	34	—	—	45
Perniö — Bjernä	28	55	46	129	2	4	21	27	22	56	2	—	80
Finby — Finby	5	6	5	16	—	—	12	12	1	11	—	—	12
Kemiö — Kimito	21	44	3	68	3	—	49	52	18	33	2	—	53
Dragsfjärdi — Dragsfjärd	7	19	2	28	—	2	16	18	12	57	1	—	70
Vestanfjärdi — Vestanfjärd	—	1	—	1	6	14	10	30	1	2	—	—	3
Hiittinen — Hiittäs	1	2	—	3	2	1	8	11	15	14	—	—	29
Piikkiö — Piikkis	10	11	8	29	1	1	19	21	14	24	—	—	38
Kaarina — S:t Karins	38	55	88	181	—	—	7	7	26	166	—	—	192
Kakskerta	—	1	—	1	4	—	2	6	5	3	—	—	8
Sauvo — Sagu	24	45	30	99	8	9	65	82	26	47	—	—	73
Karuna	2	1	—	3	4	16	15	35	9	25	2	—	36
Painio — Pemas	16	25	—	41	1	1	54	56	11	59	—	—	70
Parainen — Pargas	26	41	4	71	8	4	75	87	26	97	1	—	124
Masku	—	—	—	—	2	15	2	19	1	5	—	—	6
Rusko	—	1	—	1	1	1	2	4	4	4	—	—	8
Vahto	—	—	—	—	—	3	6	9	2	3	—	—	5
Nousiainen — Nousis	—	—	—	—	9	10	9	28	7	18	—	—	25
Aura	—	—	1	1	—	—	—	—	11	19	7	—	37
Pöytyä — Pöytis	21	37	12	70	—	5	38	43	8	39	—	—	47
Yläne	—	—	—	—	7	14	13	34	15	37	—	—	52
Kodisjoki	—	—	—	—	4	14	6	24	2	4	—	—	6
Maaria — S:t Marie	35	57	32	124	5	1	75	81	39	197	—	—	236
Paattinen — Paattis	—	—	—	—	4	4	9	17	4	6	—	—	11
Raisio — Reso	1	—	4	5	5	7	7	19	13	27	1	—	41
Naantalin mlk. — Nådendals lsk	1	1	—	2	3	2	5	10	2	16	—	—	18
Lieto — Lundo	—	—	1	1	15	17	50	82	31	77	—	—	108
Marttila — S:t Märrens	—	—	—	—	7	9	9	25	9	21	—	—	30
Koski — Koskis	1	1	—	2	8	5	27	40	17	39	—	—	56
Tarvasjoki	—	1	2	3	8	3	6	17	8	12	—	—	20
Houtskari — Houtskär	2	—	—	2	1	8	4	13	—	4	—	—	4
Korpoo — Korpo	—	—	—	—	3	9	21	33	11	28	—	—	39
Nauvo — Nagu	16	25	—	41	1	1	19	21	11	25	3	—	39
Rymättylä — Rimito	1	2	2	5	8	8	23	39	18	20	2	—	40
Merimasku	—	1	—	1	1	5	2	8	—	8	—	—	8
Lemu — Lemo	—	1	—	1	—	4	2	6	—	3	—	—	3
Askainen — Villnäs	—	—	1	1	2	9	—	11	—	3	—	—	3
Mynämäki — Virmo	2	—	—	2	10	15	12	37	4	29	—	—	33

14	15	16	17	18	19	20	21	22	23	24	25	26	27	28	29			
Direkt understödda								Sarakkeisiin 10—13 merkitystä avusta välillisesti osallisiksi tulleet Av det i kolumnerna 10—13 nämnda understödet indirekt delaktiga										
dessa avustetut understödda				Kalkkiaa n Inalles				Koko luku Hela antalet				Nistä sai avusta pää- nsällisen toimentulonsa Därav hade av understödet sin huvudsakliga utkomst						
Avin arvo alle 100 markan Understödetts värde mindre än 100 mark																		
Miehiltä Män	Kvinnor	Naisia Barn	Lapsia Barn	Yhteensä Summa	Miehiltä Män	Kvinnor	Naisia Barn	Lapsia Barn	Yhteensä Summa	Avto- molehik Ajta män	Avto- vaimoja Hustur	Barn	Lapsia Barn	Yhteensä Summa	Avto- molehik Ajta män	Avto- vaimoja Hustur	Lapsia Barn	Yhteensä Summa
52	341	1	394	576	1597	475	2648	54	50	1113	1217						3	3
90	273	1	364	309	988	268	1565	42	80	871	993							
9	28	1	38	36	172	40	248	9	8	240	257							
16	26	3	45	44	125	28	197	2	9	85	96							
3	1		4	2	11	2	15			4	4							
1	7		8	13	20	16	49			37	41							
1	4	1	6	17	43	9	69		3	39	42							
1	1		2	11	17	6	34			4	4							
10	10	5	25	18	55	12	85	1	6	61	68							
8	21	3	32	22	44	26	92		6	43	49							
2			2	17	27	2	42		4	85	90							
7	10	7	24	60	136	72	268		15	83	98							
16	11	1	27	8	17	17	42	1	1	27	28							
	4		1	7	17	11	35		8	110	118							
5	11		16	18	21	8	47		8	38	46							
16	69		85	30	47	27	104	2	9	30	41							
1	1		1	80	290	95	465	4	10	316	330							
9	11	11	31	10	4	2	16		4	13	17							
1			3	67	112	106	285	1	22	99	122						1	1
1		2	3	16	42	19	77		6	22	28							
3	10		13	31	95	54	180	2	5	75	82							
32	98	6	136	92	240	86	413	10	20	260	290							
1	1		2	3	20	2	25		1	16	17							
1	1		2	6	7	2	15		4	16	20							
1	7		12	3	7	6	16											
1		4	17	17	35	13	65	1	4	18	23							
1		1	12	12	19	9	40		2	24	26							
5	11		16	34	92	50	176	1	5	53	59							
2	5		7	24	56	13	93	1	10	58	69							
3	2		5	9	20	6	35			7	7							
18	44	12	74	97	299	119	515	2	19	426	447						1	1
2	3		5	8	10	10	28		4	16	20							
1	1		2	21	37	12	70	1	11	72	84							
6	4		10	7	20	5	32		1	17	18							
7	7		14	52	98	51	201	4	13	82	99							
7	7	8	22	23	37	17	77		3	20	23							
1	11	2	20	33	56	29	118	3	13	44	60							
5	5		10	17	21	8	46	1	5	18	24							
9			19	3	12	4	19											
17	17	3	29	19	42	21	82		4	52	56							
1	3		4	37	68	25	130	3	8	33	44							
	1		1	28	33	27	88		10	41	51							
1	2		3	1	15	2	18			2	2							
1	4		5	3	8	2	10			5	5							
				3	14	1	18			5	5							
				17	48	12	77		4	34	38							

1 Läini ja köyhäinhoito- yhdyshenkilö Län och fattigvårds- samhälle	2-13 Suoranaisesti avustetut —													
	Laitoksessa olleet I anstalt intagna				Yksityishoidossa olleet Utackorderade				Muussa muo- Pä annat sätt Avun arvo vähintään 100 mk:aa Understödet värde näst 100 mark					
	Miehiä Män	Kvinnor Kvinnor	Naisia Kvinnor	Lapsia Barn	Yhteensä Summa	Miehiä Män	Kvinnor Kvinnor	Naisia Kvinnor	Lapsia Barn	Yhteensä Summa	Miehiä Män	Kvinnor Kvinnor	Naisia Kvinnor	Lapsia Barn
Karjala	1				1	2	3	1	6	2	9			11
Mietoinen — Mietois			3		3	4	6	3	13	1	19			20
Vehmaa — Vehmo	1				1	4	11	18	33	12	48		6	66
Lokalahti — Lokalaks	2	1			3		3	2	5	5	23		8	36
Taivassalo — Töfsala	3				3	4	3	19	26	13	34		4	51
Velkua							4	2	6	2				2
Iniö							2	2	4		4			4
Kivimaa — Gustafs			3		3	3	6	4	13	18	38		4	60
Uusikirkko — Nykyrko	1				1	8	19	21	48	28	70			98
Uudenkaup. mlk. — Nystads lsk	1			1	2		3	5	8	1	7			8
Laitila — Letala	2		3	6	11	19	13	22	54	22	64			86
Pyhäranta	1		3		4	7	6	2	15	9	9			18
Pyhämaa	2				2	2	8	3	13	3	8			11
Uvila — Ulfsby	19	23	31	73						3	59			62
Porin mlk. — Björneborgs lsk.	19	30	10	59	2	2	2	59	63	8	117			125
Kullaa — Kulla		1	4	5	2	6	7	15	28	5	28			33
Nakkila	10	16	4	30	1	4	27	32	7	27				34
Noormarkku — Norrmark	15	29	29	73	7	5	22	34	4	35				39
Ahlainen — Hvittisbofjärd	14	19	1	34	4	11	28	43	17	74				91
Pomarkku — Pärmark	10	20	14	44		2	16	18						
Merikarvia — Sastnola	25	41	73	139	3	13	54	70	14	45				59
Siikainen — Siikais			1	1	1	9	20	49	78	19	42			61
Eura			2	2	2	1	2	8	11	15	76			91
Kinkainen — Kiukais	5	9	1	15	1	1	27	28	9	80				89
Honkilahti — Honkilaks	1			1	1	6	5	10	21		6			6
Eurajoki — Euraäminne	12	25	18	55		1	16	17	7	42				49
Luvia		1		1	1	5	7	16	28	3	15			18
Lappi	1			1	1	5	7	9	21	14	34			48
Rauman mlk. — Raumo lsk.	2			2	2	8	11	41	60	18	64			82
Hinnerjoki						7	10	2	19	4	17			21
Ikaalinen — Ikaalis	51	45	36	132	5	2	54	61	25	63				88
Jämijärvi		1	2	3	3	7	12	6	25	8	17			25
Parkano	1			1	1	18	18	20	56	23	37			60
Kankaanpää						18	28	10	56	16	16			32
Honkajoki	1	1	1	3	3	7	12	9	28	12	9	1		22
Karvia		1	1	2	2	9	9	8	26		3			3
Hämeenkyrö — Tavastkyrö	42	48	12	102	6	8	57	71	40	129	1			170
Viljakkala		1		1	1	12	13	9	34	9	31			40
Karkku	6	3		9	9	6	11	35	52	29	76			105
Suoniemi		3		3	3	3	3	6	12	6	16		1	23
Mouhijärvi	20	20	2	42	1	1	65	67	15	63				78
Suodenniemi	2			2	2	6	8	22	36	17	42			59
Lavia	1	1		2	2	9	12	4	25	1				1
Tyrvää — Tyrvis	28	50	21	99	5	7	65	77	45	72				117
Kiikka	1	1		2	2	14	10	12	36	37	73		1	111
Kiikoinen — Kiikois	2	5	1	8	4	12	9	25	9	31				40
Huitinen — Hvittis	39	37	15	91	1	1	41	42	19	140		4		163
Vampula	1	1		2	2	5	24	4	33	13	38			51
Kauvatsa	1			1	1	7	12	20	39	6	14			20
Punkalaidun — Punkalaitio	10	23	1	34	3	2	17	22	34	95				129
Loimaa — Loimijoki	34	51	13	98	2	3	38	43	12	96				108
Metsämaa						7	10	6	23	3	14			17
Oripää		1		1	1	3	8	16	27	6	28			34

14	15	16	17	18	19	20	21	22	23	24	25	26	27	28	29		
Direkt understödda								Sarakkeisiin 10—13 merkitystä avusta vähimmäisesti osalliseksi tulleet Av det i kolumnerna 10—13 nämnda understödet indirekt delaktiga									
dessa avustetut understödda					Kalkkiaan Inalles					Koko luku Hela antalet				Nistä sai avusta pääasiallisen toimeentulonsa. Därav hade av understödet sin huvudsakliga utkomst			
Avun arvo alle 100 markan Understödet's värde mindre än 100 mark																	
Miehiä Män	Naisia K-viher	Lapsia Barn	Yhteensä Summa	Miehiä Män	Naisia K-viher	Lapsia Barn	Yhteensä Summa	Koko luku Mies	Avio-vaimoja Naiset	Lapsia Barn	Yhteensä Summa	Avio-vaimoja Naiset	Lapsia Barn	Yhteensä Summa			
3	6	—	6	5	18	1	24	1	1	13	15	—	—	—	—		
4	4	—	10	8	32	6	46	—	—	18	18	—	—	—	—		
2	4	—	6	19	63	24	106	—	8	52	60	—	—	—	—		
—	—	—	—	7	27	10	44	1	1	17	19	—	—	—	—		
2	13	3	18	22	50	26	98	1	6	35	42	—	—	—	—		
—	1	—	1	2	5	2	9	—	2	3	5	—	—	—	—		
—	—	—	—	6	6	2	8	—	—	2	2	—	—	—	—		
3	9	—	12	24	56	8	88	—	16	56	72	—	—	—	—		
13	10	3	26	50	99	24	173	1	15	97	113	—	—	—	—		
—	—	—	—	2	10	6	18	—	—	18	18	—	—	—	—		
11	12	7	30	54	92	35	181	—	11	11	22	—	—	—	—		
3	4	—	7	22	22	2	44	—	4	8	12	—	—	—	—		
—	—	—	—	7	16	3	26	1	2	6	9	—	—	—	—		
7	47	—	54	29	129	31	189	1	1	165	167	—	—	—	—		
12	59	—	71	41	208	69	318	3	5	359	367	—	—	—	—		
3	13	—	16	10	48	11	69	1	3	42	46	—	—	—	—		
10	19	1	30	28	66	32	126	—	6	29	34	—	—	—	—		
12	16	1	29	38	85	52	175	1	4	72	77	—	—	—	—		
6	15	1	22	41	119	30	190	—	12	173	185	—	—	—	—		
11	11	—	22	21	33	30	84	—	—	—	—	—	—	—	—		
21	29	21	71	63	123	148	339	2	12	93	107	—	—	—	—		
10	13	2	25	38	75	52	165	4	8	63	75	—	—	—	—		
4	4	1	9	20	32	11	113	4	6	147	153	—	—	—	—		
3	6	—	9	18	95	28	141	4	5	153	162	—	—	—	—		
—	—	—	—	7	11	10	28	—	—	8	8	—	—	—	—		
7	20	—	27	26	83	34	148	—	6	97	103	—	—	—	—		
3	8	—	11	11	31	16	58	1	2	24	27	—	—	—	—		
5	8	—	13	25	49	9	83	1	9	47	57	—	—	—	—		
9	16	2	27	37	91	43	171	6	9	100	115	—	—	—	—		
1	3	—	4	12	30	2	44	1	1	21	23	—	—	—	—		
13	53	—	66	94	163	90	347	—	18	149	167	—	—	—	—		
9	8	4	21	24	38	12	74	—	6	40	46	—	—	—	—		
2	2	—	27	44	57	43	144	—	14	77	91	—	—	—	—		
17	23	23	40	51	67	10	128	1	12	40	53	—	—	—	—		
10	8	11	29	30	30	22	82	—	8	45	53	—	—	—	—		
2	3	—	5	11	16	9	36	—	—	4	4	—	—	—	—		
17	40	10	67	105	225	80	410	15	27	266	303	—	—	—	—		
7	6	1	14	28	51	10	89	1	4	36	41	—	—	—	—		
3	6	3	12	44	96	38	178	—	24	220	244	—	—	—	—		
—	3	1	4	9	25	8	42	1	5	25	31	—	—	—	—		
5	3	—	8	41	87	67	195	2	9	105	116	—	—	—	—		
6	14	2	22	31	64	24	119	4	11	128	143	—	—	—	—		
—	—	—	—	11	13	4	28	—	—	—	—	—	—	—	—		
11	13	1	25	89	142	87	318	1	37	135	173	—	—	—	—		
11	12	—	23	63	96	13	172	2	28	160	190	—	—	—	—		
3	4	4	11	18	52	14	84	2	7	69	73	—	—	—	—		
14	40	1	55	73	217	61	351	5	14	233	252	—	—	—	—		
1	6	—	7	20	69	4	93	3	4	54	61	—	—	—	—		
2	6	—	8	16	32	20	68	—	2	31	33	—	—	—	—		
1	1	—	2	48	121	18	187	9	14	141	164	—	—	—	—		
5	10	—	15	53	160	51	264	—	6	194	200	—	—	—	—		
3	2	—	5	13	26	6	45	1	2	34	37	—	—	—	—		
—	2	—	2	9	39	16	64	1	3	59	63	—	—	—	—		

1	2	3	4	5	6	7	8	9	10	11	12	13		
	Suoranaisesti avustetut —													
Lääni ja köyhäinhoito- yhdyskunta Län och fattigvårds- sammhälle	Laitoksessa olleet I anstalt intagna				Yksityishoidossa olleet Utackorderade				Muussa muo- pā annat sältt					
									Avun arvo vähintään 100 mk:aa Understödet värde minst 100 mark					
	Miehit Män	Kvinnor	Naisia Kvinnor	Lapsia Barn	Yhteensä Summa	Miehit Män	Kvinnor	Naisia Kvinnor	Lapsia Barn	Yhteensä Summa	Miehit Män	Kvinnor	Naisia Kvinnor	Lapsia Barn
Kokemäki — Kumo	34	53	27	114	3	2	67	72	22	96	7	127		
Harjavalta	2	6	5	13	—	—	11	11	3	14	—	17		
Köyliö — Kjölo	1	2	—	3	3	11	5	19	13	41	2	56		
Säkylä	1	—	—	1	4	11	14	29	4	18	—	22		
Alastaro	18	17	4	39	7	7	54	68	18	79	1	98		
Kuusisto — Kustö	2	—	—	2	—	2	—	2	—	9	—	9		
Kuusjoki	—	—	—	—	6	9	19	34	10	29	—	39		
Karinainen — Karinäs	4	1	1	6	—	8	6	14	7	31	—	38		
Salon kauppala — Salo köping	—	—	—	—	1	2	—	3	5	11	—	16		
Mellilä	—	—	—	—	13	30	10	53	—	1	—	1		
Vammala	—	—	6	6	—	—	2	2	3	9	—	12		
Yhteensä — Summa	1 305	1 798	901	4 004	524	900	2 505	3 929	1 379	5 321	65	6 765		
Ahvenanmaan lääni — Ålands län														
Maarianhamina — Mariehamn.	—	2	1	3	—	—	13	13	5	11	1	17		
Finströmi — Finström	—	—	—	—	2	6	19	27	5	13	—	18		
Geeta — Geta	—	—	—	—	2	2	8	12	2	2	—	4		
Saltviiki — Saltvik	—	1	—	1	3	12	32	47	8	18	1	27		
Sundi — Sund	1	—	—	1	3	8	16	27	5	4	4	13		
Vordö — Vördö	3	1	—	4	1	2	3	6	1	4	—	5		
Hammarlanti — Hammarland.	—	—	—	—	2	10	5	17	1	8	—	9		
Ekkerö — Eckerö	—	—	—	—	1	1	5	7	—	6	—	6		
Jomala	—	1	—	1	2	6	25	33	4	22	—	26		
Lemlanti — Lemland	—	—	—	—	1	6	7	14	2	7	1	10		
Lumparlanti — Lumparland	—	—	—	—	—	3	1	4	—	—	—	—		
Föglö — Föglö	1	1	—	2	2	5	2	9	—	4	—	4		
Sottunka — Sottunga	—	1	—	1	—	—	—	—	—	—	—	—		
Köökari — Köökar	—	—	—	—	—	1	—	1	—	—	—	—		
Kumlinki — Kumlinge	—	—	—	—	3	4	2	9	—	—	2	2		
Brändö — Brändö	1	1	—	2	—	1	—	1	1	3	1	5		
Yhteensä — Summa	6	8	1	15	22	67	188	227	34	102	10	146		
Hämeen lääni — Tavastehus län														
Hämeenlinna — Tavastehus	15	33	6	54	2	—	7	9	6	33	—	39		
Tampere — Tammerfors	415	565	441	1 421	19	14	302	335	182	723	1	906		
Lahti	10	17	17	44	—	—	4	4	6	73	—	79		
Asikkala	17	39	15	71	2	1	20	23	18	40	—	58		
Hollola	40	63	64	167	2	5	67	74	41	168	—	209		
Koski — Koskis	15	18	—	33	1	6	29	36	2	4	—	6		
Kärkölä	26	35	9	70	1	2	37	40	8	48	—	56		
Lammi — Lampis	24	49	13	86	2	1	64	67	11	35	—	46		
Nastola	2	1	—	3	9	12	36	57	35	68	—	103		
Padasjoki	15	32	4	51	6	3	38	47	14	48	—	62		
Hauho	15	23	1	39	—	—	21	21	4	22	—	26		
Tuulos	5	18	—	23	—	—	1	1	—	3	—	3		
Hattula	—	1	—	1	3	1	25	29	13	61	3	77		
Tyrvääntö	4	9	10	23	1	2	7	10	1	12	—	13		

1 Lääni ja köyhäinhoito- yhdyskunta Län och fattigvårds- samhälle	Suoransisesti avustetut —																
	Laitoksessa olleet I anstalt intagna				Yksityishoidossa olleet Utackorderade				Muussa muo- PÄ annat sät								
	Avun arvo vähintään 100 mk:aa Understödetts värde minst 100 mark																
	Miehiä Män	Kvinnor	Naisia Kvinnor	Barn	Lapsia Barn	Yhteensä Summa	Miehiä Män	Kvinnor	Naisia Kvinnor	Barn	Lapsia Barn	Yhteensä Summa	Miehiä Män	Kvinnor	Naisia Kvinnor	Barn	Lapsia Barn
Hämeenlinnan mlk. — Tavaste- hus lsk.	3	3	—	—	6	3	5	8	16	5	31	—	—	—	—	—	36
Hausjärvi	33	56	56	145	2	—	—	39	41	6	92	—	—	—	—	—	98
Janakkala	27	43	46	116	—	—	—	21	21	11	40	—	—	—	—	—	51
Vanaja — Vanä	—	5	—	5	4	6	14	24	20	46	2	—	—	—	—	—	68
Loppi — Loppis	20	15	12	47	37	61	70	168	21	75	—	—	—	—	—	—	96
Renko	3	3	—	6	7	8	6	21	14	19	33	—	—	—	—	—	33
Luopioinen — Luopiois	11	32	31	74	—	—	—	—	12	39	7	—	—	—	—	—	58
Kuhmalampi — Kuhmalaks	5	—	—	5	4	4	12	20	2	13	—	—	—	—	—	—	15
Erajärvi	—	—	—	—	2	5	8	15	9	5	14	—	—	—	—	—	14
Längelmäki	2	2	1	5	12	28	40	80	6	24	—	—	—	—	—	—	30
Kuorevesi	3	1	—	4	8	9	10	27	17	27	1	—	—	—	—	—	45
Jämsä	17	19	2	38	—	—	13	13	7	17	—	—	—	—	—	—	24
Korpilahti — Korpilaks	48	68	33	149	11	11	45	67	29	44	—	—	—	—	—	—	73
Kuhmoinen — Kuhmois	21	29	—	50	9	10	33	52	27	50	—	—	—	—	—	—	77
Somero	—	—	—	—	27	33	46	106	35	75	—	—	—	—	—	—	110
Somerniemi — Sommarnä	1	—	—	1	11	8	9	28	9	16	—	—	—	—	—	—	25
Tammela	43	64	58	165	14	11	200	225	33	199	—	—	—	—	—	—	232
Jokioinen — Jokkis	2	1	—	3	13	17	18	48	22	42	—	—	—	—	—	—	64
Ypäjä	1	1	1	3	7	8	19	34	10	44	—	—	—	—	—	—	54
Humppila	1	1	—	2	5	9	10	24	11	47	—	—	—	—	—	—	60
Urdjala — Urdiala	34	48	100	182	3	3	7	13	29	93	—	—	—	—	—	—	122
Akaa — Akkas	4	8	35	47	6	3	30	39	14	95	—	—	—	—	—	—	109
Kylmäkoski	—	1	—	1	3	4	12	19	7	15	—	—	—	—	—	—	22
Sääksmäki	12	27	4	43	2	5	53	60	31	174	—	—	—	—	—	—	205
Kalvola	7	8	10	25	4	4	12	20	14	47	—	—	—	—	—	—	61
Pirkkala — Birkkala	40	46	75	161	—	3	43	46	16	108	1	—	—	—	—	—	125
Ylöjärvi	9	4	1	14	13	15	15	43	11	42	—	—	—	—	—	—	53
Kangasala	24	51	56	131	—	4	37	41	19	99	—	—	—	—	—	—	118
Lempäälä	14	31	6	51	1	1	31	33	9	63	—	—	—	—	—	—	72
Messukylä — Messuby	31	36	29	96	—	11	26	37	9	87	—	—	—	—	—	—	96
Pälkäne	18	27	6	51	11	3	18	32	13	44	—	—	—	—	—	—	57
Sahalahti — Sahalaks	1	—	—	1	8	5	20	33	4	8	—	—	—	—	—	—	12
Vesilahti — Vesilaks	10	4	1	15	10	21	55	86	42	100	—	—	—	—	—	—	142
Tottijärvi	1	—	—	1	4	5	10	19	4	19	1	—	—	—	—	—	24
Orivesi	24	48	12	84	6	4	56	66	17	35	—	—	—	—	—	—	52
Ruovesi	83	102	97	282	8	19	62	89	52	102	3	—	—	—	—	—	157
Kuru	14	15	5	34	1	13	52	66	30	52	—	—	—	—	—	—	82
Teisko	22	29	1	52	5	6	46	57	17	39	2	—	—	—	—	—	58
Vilppula	21	32	46	99	14	18	38	70	12	49	—	—	—	—	—	—	61
Juupajoki	—	1	2	3	—	—	—	9	1	7	—	—	—	—	—	—	8
Yhteensä — Summa	1 213	1 764	1 306	4 283	323	427	1 911	2 661	998	3 561	23	4 582					
Viipurin lääni — Viborgs län																	
Viipuri — Viborg	89	207	75	371	1	1	39	41	21	270	—	—	—	—	—	—	291
Hamina — Fredrikshamn	21	38	19	78	—	—	12	12	8	104	4	—	—	—	—	—	116
Kotka	59	71	104	234	7	9	393	409	106	391	160	—	—	—	—	—	657
Lappeenranta — Villmanstrand	9	12	12	33	—	—	2	2	7	49	—	—	—	—	—	—	56
Käkisalmi — Kexholm	2	—	1	3	1	1	3	12	32	—	—	—	—	—	—	—	44
Sortavala — Sordavala	13	24	9	46	—	1	8	9	8	15	—	—	—	—	—	—	23
Viipurin mlk. — Viborgs lsk.	196	193	447	836	7	8	240	255	375	1 166	1	1 542					

Suoraanlisesti avustetut —

1 Lääni ja köyhäinholto- yhdyskunta Län och fattigvårds- samhälle	2 Laitoksessa olleet I anstalt intagna				3 Yksityishoidossa olleet Utackorderade					4 Muussa muo- Pä annats ätt Avun arvo vähintään 100 mk:na Understödet värde minst 100 mark					
	Miehiä Män	Kvinnor	Naisia	Lapsia Barn	Yhteensä Summa	Miehiä Män	Kvinnor	Naisia	Lapsia Barn	Yhteensä Summa	Miehiä Män	Kvinnor	Naisia	Lapsia Barn	Yhteensä Summa
Johannes — S:t Johannes	29	39	11	79	—	—	—	28	28	8	—	—	—	55	
Uusikirkko — Nykyrka	45	83	123	251	5	10	—	24	39	93	193	1	—	287	
Kuolemajärvi	16	32	72	120	—	—	—	—	—	22	31	1	—	54	
Koivisto — Björkö	—	—	—	—	—	—	—	—	—	26	44	11	—	81	
Seiskari — Seitskär	1	—	—	1	—	—	—	3	3	—	—	—	—	—	
Lavansaari	—	—	—	—	—	—	—	—	—	—	—	—	—	—	
Pyhtää — Pyttis	21	31	60	112	1	—	—	21	22	21	46	1	—	68	
Kymi — Kymmene	56	45	122	223	1	2	183	186	186	26	232	33	—	291	
Vehkalahti — Vekkolaks	24	24	60	108	2	—	—	22	24	13	50	—	—	63	
Sippola	35	36	40	111	1	1	15	17	17	32	123	5	—	160	
Virolahti — Vederlaks	30	34	5	69	1	—	—	15	16	6	43	—	—	49	
Sakkijärvi	35	44	27	106	3	—	—	52	55	17	39	—	—	56	
Suursaari ja Tytärsaari — Hog- land och Tytärsaari	—	—	—	—	—	—	—	—	—	—	—	—	—	—	
Lappee — Lappvesi	73	74	125	272	4	5	494	503	82	282	1	—	—	365	
Luumäki	—	1	—	1	11	28	22	61	—	—	1	—	—	1	
Valkeala	68	56	100	224	1	2	71	74	77	336	—	—	—	413	
Lemi — Klemis	—	—	1	1	2	3	8	13	6	21	—	—	—	27	
Taipalsaari	10	19	14	43	3	3	14	20	24	66	—	—	—	90	
Savitaipale	6	16	4	26	—	—	13	13	3	5	—	—	—	8	
Suomenniemi	3	—	—	3	2	12	6	20	26	16	—	—	—	42	
Joutseno	3	3	—	6	7	24	18	49	23	79	3	—	—	105	
Ruokolahti — Ruokolaks	21	24	36	81	1	2	15	18	16	53	2	—	—	71	
Rautjärvi	—	1	—	1	5	12	2	19	3	5	—	—	—	8	
Jääski — Jääskis	17	19	1	37	11	13	62	86	46	125	—	—	—	171	
Kirvu — Kirvus	—	—	—	—	12	22	36	70	16	48	—	—	—	64	
Antrea — S:t Andreae	9	7	43	59	3	10	19	32	75	111	11	—	—	197	
Muolaa — Mohla	19	19	7	45	6	5	35	46	56	123	51	—	—	230	
Heinjoki	—	—	—	—	7	6	24	37	17	23	2	—	—	42	
Valkjärvi	—	—	—	—	3	2	2	7	6	11	—	—	—	17	
Kivennapa — Kivinebb	—	—	—	—	5	5	54	64	30	111	8	—	—	149	
Terijoki	1	5	22	28	1	4	4	9	21	43	1	—	—	65	
Rautu — Rautus	—	—	—	—	9	13	10	32	21	37	—	—	—	58	
Hiitola	19	20	21	60	12	12	—	24	16	14	—	—	—	30	
Käkisalmen mlk. — Kexholms lsk.	9	16	2	27	3	4	29	36	20	37	—	—	—	57	
Kaukola	1	2	—	3	8	5	15	28	8	19	—	—	—	27	
Räisälä	15	22	6	43	6	11	14	31	31	60	4	—	—	95	
Pyhäjärvi	12	7	7	26	15	21	41	77	52	65	—	—	—	117	
Sakkola	—	1	—	1	17	19	10	46	23	29	—	—	—	52	
Parikkala	26	43	40	109	2	2	37	41	83	53	—	—	—	136	
Jaakkima — Jaakimvaara	25	36	6	61	13	32	32	77	102	105	2	—	—	209	
Kurkijoki — Kronoborg	2	4	10	16	8	10	15	33	28	47	2	—	—	77	
Sortavalan mlk. — Sordavala lsk.	59	72	155	286	4	16	36	56	78	138	4	—	—	220	
Uukuniemi	3	2	—	5	3	18	15	36	24	19	—	—	—	43	
Ruskeala	13	16	44	73	3	12	38	53	55	55	1	—	—	111	
Impilahti — Impilaks	32	55	99	186	2	1	17	20	36	65	1	—	—	102	
Suistamo	30	38	76	144	5	9	5	19	22	15	—	—	—	37	
Salni — Salmis	6	3	3	12	1	1	—	2	42	34	1	—	—	77	
Suojärvi	13	19	14	46	—	—	—	—	20	13	—	—	—	33	
Korpiselkä	12	10	3	25	—	3	22	25	70	27	—	—	—	97	
Kyyrölä	—	—	—	—	—	2	—	2	4	16	—	—	—	20	
Miehikkälä	23	15	—	38	1	—	31	32	6	29	—	—	—	35	

1	2	3	4	5	6	7	8	9	10	11	12	13		
	Suoranaisesti avustetut —													
Lääni ja köyhäinholto- yhdyskunta Län och fattigvårds- samhälle	Laitoksessa olleet I anstalt intagna				Yksityishoidossa olleet Utackorderade					Muussa muo- Pä annat sätt				
	Miehiä Män	Kvinnor	Kalsia Barn	Lapsia Barn	Yhteensä Summa	Miehiä Män	Kvinnor	Kalsia Barn	Lapsia Barn	Summa	Yhteensä Summa	Avun arvo vähintään 100 mk:nä Understödet värde minst 100 mark		
												Miehiä Män	Kvinnor	Kalsia Barn
Soanlahti — Soanlaks	6	16	10	32	3	2	8	13	26	23	—	49		
Ilmeä — Ilmes	—	1	—	1	—	1	2	3	3	3	—	6		
Metsäpirtti	2	—	—	2	7	6	8	21	14	20	1	35		
Nuijamaa	—	—	—	—	3	9	13	25	8	38	—	46		
Vuoksela	—	—	—	—	2	10	8	20	16	22	—	38		
Yhteensä — Summa	1 219	1 549	2 036	4 804	241	410	2 363	3 014	2 136	5 317	312	7 765		
Mikkelin lääni — S:t Michels län														
Mikkeli — S:t Michel	23	38	18	79	2	—	12	14	2	18	—	20		
Savonlinna — Nyslott	10	30	—	40	—	—	9	9	25	50	—	75		
Heinola	2	15	—	17	—	—	1	1	1	7	—	8		
Hartola — Gustaf Adolfs	53	60	27	140	1	—	22	23	5	7	—	12		
Heinolan mlk. — Heinola lsk.	27	44	6	77	—	2	14	16	4	6	—	10		
Joutsa	39	71	27	137	—	1	48	49	—	—	—	—		
Leivonmäki	—	—	—	—	15	20	26	61	14	16	—	30		
Luhanka — Luhanko	—	—	—	—	6	12	12	30	6	16	—	22		
Mäntyharju	70	87	46	203	3	20	55	78	66	91	—	157		
Sysmä	47	67	37	151	—	—	7	7	14	16	—	30		
Ristiina — Kristina	20	30	11	61	9	16	47	72	60	62	—	122		
Hirvensalmi	—	—	1	1	32	65	41	138	29	34	—	63		
Kangasniemi	27	51	2	80	17	49	169	235	38	25	—	63		
Mikkelin mlk. — S:t Michels lsk	40	61	42	143	—	4	81	85	32	58	—	90		
Anttola	2	—	—	2	15	26	11	52	35	38	1	74		
Juva — Jokkas	6	15	5	26	63	111	144	318	118	114	1	233		
Joroinen — Jorois	50	67	33	150	—	—	38	38	23	34	1	58		
Puumala	4	—	—	4	54	72	83	209	69	41	2	112		
Pieksämäki	63	100	35	198	5	4	45	54	25	41	—	66		
Haukivuori	30	44	4	78	8	8	40	56	23	34	—	57		
Rantasalmi	35	51	46	132	2	1	14	17	73	109	1	183		
Kangaslampi	1	—	—	1	6	16	18	40	13	22	—	35		
Heinävesi	18	28	15	61	14	39	72	125	51	62	—	113		
Kerimäki	39	60	65	164	2	7	36	45	29	39	—	68		
Savonranta	4	2	—	6	15	17	11	43	21	25	—	46		
Sääminki — Säätiminge	43	102	83	228	1	6	54	61	62	63	—	125		
Sulkava	5	11	—	16	14	51	54	119	60	88	2	150		
Enonkoski	1	2	—	3	13	17	11	41	21	37	—	58		
Jäppilä	—	—	—	—	4	12	16	32	28	24	—	52		
Virtasalmi	—	—	—	—	14	20	12	46	22	43	1	66		
Yhteensä — Summa	659	1 036	503	2 198	315	596	1 203	2 114	969	1 220	9	2 198		
Kuopion lääni — Kuopio län														
Kuopio	118	145	50	313	4	4	80	88	88	175	—	263		
Iisalmi	10	16	8	34	1	—	6	7	12	15	—	27		
Joensuu	27	37	30	94	—	1	6	7	24	48	—	72		
Kuopion mlk. — Kuopio lsk.	66	106	5	177	5	4	115	124	89	97	1	187		
Karttula	36	63	17	116	9	28	67	104	69	88	4	161		
Maaninka	29	33	25	87	4	6	41	51	18	53	—	71		
Tuusniemi	23	52	21	96	4	9	21	34	27	50	—	77		

14	15	16	17	18	19	20	21	22	23	24	25	26	27	28	29		
Direkt understödda								Sarakkeissa 10—13 merkitystä avusta välillisesti osallisiksi tulleet Av det i kolumnerna 10—13 nämnda understödet indirekt delaktiga									
dessa avustetut understödda				Kaikkiaan Inalles				Koko luku Hela antalet				Nistä sai avusta pääasiallisen toimeentulonsa Därav hade av understödet sin huvudsakliga utkomst					
Avun arvo alle 100 markan Understödetts värde mindre än 100 mark				Yhteensä Summa	Miehit Män	Naisia Kvinnor	Lapsia Barn	Yhteensä Summa	Aika mhn	Avto- valimoja Hustrur	Avto- miehilt	Lapsia Barn	Yhteensä Summa	Aika mhn	Avto- miehilt	Lapsia Barn	Yhteensä Summa
Miehit Män	Kvinnor	Naisia	Lapsia Barn														
17	11	—	28	52	52	18	122	—	23	106	129	—	—	—	—	—	—
2	—	—	2	5	5	2	12	—	3	15	18	—	—	—	—	—	—
1	2	2	5	24	28	11	63	1	7	47	55	—	—	—	—	—	—
1	4	1	6	12	51	14	77	2	5	74	82	—	—	—	1	—	1
—	—	—	—	18	32	8	58	2	9	31	42	—	—	—	—	—	—
1374	1948	461	3783	4970	9224	5172	19366	286	1510	11306	13102	—	—	1	21	—	22
7	3	—	10	34	59	30	123	2	2	38	42	—	—	—	—	—	—
6	5	—	11	41	85	9	135	2	23	99	124	—	—	—	—	—	—
—	5	—	5	3	27	1	31	—	1	33	34	—	—	—	—	—	—
9	17	1	27	68	84	50	202	—	5	29	34	—	—	—	—	—	—
9	21	3	33	40	73	23	136	—	3	16	19	—	—	—	—	—	—
17	50	10	77	56	122	85	263	—	—	—	—	—	—	—	—	—	—
9	3	—	12	38	39	26	103	1	10	40	51	—	—	—	—	—	—
5	7	—	12	17	35	12	64	2	3	6	11	—	—	—	—	—	—
83	123	—	206	222	321	101	644	2	36	225	263	—	—	—	—	—	—
23	36	3	62	84	119	47	250	—	14	64	78	—	—	—	—	—	—
25	33	1	59	114	141	59	314	2	42	154	198	—	—	—	—	—	—
23	37	1	61	84	136	43	263	5	17	37	59	—	—	—	—	—	—
89	109	18	216	171	234	189	594	1	25	105	131	—	—	—	—	—	—
128	149	1	278	200	272	124	596	5	28	249	232	—	—	—	—	—	—
20	8	2	30	72	72	14	158	3	30	103	141	—	—	—	—	—	—
60	58	—	118	247	298	150	695	6	85	341	432	—	—	—	—	—	—
8	9	—	17	81	110	72	263	4	21	91	116	—	—	—	—	—	—
40	29	—	69	167	142	85	394	5	60	183	248	—	—	—	—	—	—
49	84	3	136	142	229	83	454	3	20	122	145	—	—	—	—	—	—
25	27	—	52	86	113	44	243	5	20	31	56	—	—	—	—	—	—
95	104	4	203	205	265	65	535	1	66	245	312	—	—	—	—	—	—
10	12	2	24	30	50	20	100	1	7	35	43	—	—	—	—	—	—
38	60	1	99	121	189	88	398	2	45	237	234	—	—	—	—	—	—
34	53	4	91	104	159	105	368	2	24	127	153	—	—	—	—	—	—
29	44	5	78	69	88	16	173	—	20	90	110	—	—	—	—	—	—
80	128	—	208	186	299	137	622	8	46	190	244	—	—	—	—	—	—
31	36	5	72	110	186	61	357	—	51	205	256	—	—	—	—	—	—
16	19	3	38	51	75	14	140	—	15	70	85	—	—	—	—	—	—
9	7	—	16	41	43	16	100	—	14	71	85	—	—	—	—	—	—
15	20	—	35	51	83	13	147	2	16	74	92	—	—	—	—	—	—
992	1290	67	2355	2935	4148	1782	8865	64	749	3315	4128	—	—	—	—	—	—
166	177	36	379	376	501	166	1043	1	83	620	704	—	—	—	—	—	—
36	16	—	52	59	47	14	120	1	10	94	105	—	—	—	1	—	1
27	48	—	75	78	134	36	248	—	21	128	149	—	—	—	—	—	—
193	259	23	475	353	466	144	963	4	43	243	290	—	—	—	—	—	—
58	51	5	114	172	230	93	495	4	60	241	305	—	—	—	—	—	—
14	23	—	37	65	115	66	246	3	14	133	150	—	—	—	—	—	—
5	4	—	9	59	115	42	216	1	22	130	153	—	—	—	—	—	—

1 Läänin ja köyhäinhuolto- yhdistyskunta Län och fattigvårds- samhälle	2-13 Suoranaisesti avustetut													
	Laitoksessa olleet I anstalt intagna				Yksityishoidossa olleet Utackorderade					Muussa muo- Päännat sätt				
	Miehiä Män	Kvinnor	Naisia	Lapsia Barn	Yhteensä Summa	Miehiä Män	Kvinnor	Naisia	Lapsia Barn	Yhteensä Summa	Avun arvo vähintään 100 mk:aa Understödetts värde minst 100 mark			
											Miehiä	Kvinnor	Naisia	Lapsia
Pielavesi	33	71	21	125	8	34	119	161	81	44	1	126		
Keitele	3	3	1	7	21	40	46	107	18	7	1	26		
Rautalampi	35	92	39	166	32	53	107	192	68	112	—	180		
Vesanto	30	38	2	70	—	1	48	49	7	9	—	16		
Hankasalmi	18	39	7	64	1	12	38	51	20	19	—	39		
Suonenjoki	51	80	76	207	12	28	58	98	71	32	—	103		
Leppävirta	39	55	39	133	1	—	27	28	103	146	4	253		
Iisabnen mlk. — Idensalmi lsk.	42	43	44	129	47	83	276	406	98	71	1	170		
Lapinlahti — Lapinlaks	46	53	1	100	4	6	103	113	37	38	2	77		
Kiuruvesi	39	59	47	145	11	26	82	119	84	92	3	179		
Nilsää, Juankoski	52	56	41	149	6	7	94	107	45	54	—	99		
Kaavi	40	39	6	85	5	—	70	75	28	29	—	57		
Liperi — Libelits	49	88	51	188	1	1	37	39	22	32	—	54		
Kuusjärvi	31	32	24	87	—	—	30	30	13	6	—	19		
Polvijärvi	20	33	14	67	1	11	69	81	—	—	—	—		
Kontiolampi — Kontiolaks	60	71	62	193	3	15	75	93	120	81	7	208		
Kitee — Kides	73	79	104	256	5	14	124	143	82	62	—	144		
Rääkkylä — Bräkylä	36	63	23	122	7	7	92	106	18	23	—	41		
Kesälahti — Kesälaks	7	26	4	37	2	—	7	9	13	13	—	26		
Pielisjärvi	57	77	102	236	17	50	250	317	50	58	—	108		
Juuka	52	68	75	195	7	14	136	157	58	20	1	79		
Nurmes, kauppa — Nurmes köping	—	1	—	1	1	—	4	5	1	3	—	4		
Nurmes	27	43	86	156	9	10	32	51	21	13	—	34		
Rautavaara	9	5	—	14	12	22	38	72	21	3	—	24		
Ilomantsi — Ilomants	38	42	65	145	—	1	—	1	70	60	—	130		
Eno	27	35	22	84	5	3	84	92	51	32	—	83		
Tohmajärvi	37	63	113	213	—	—	—	—	34	33	7	74		
Kiihtelysvaara	32	45	13	90	—	1	78	79	56	43	—	99		
Pälkjärvi	1	—	—	1	15	19	29	63	41	23	—	64		
Varkaus	2	4	3	9	—	—	4	4	5	24	3	32		
Värtsilä	1	8	18	27	—	—	8	8	3	26	—	29		
Tuupovaara	3	3	—	6	7	23	54	84	60	63	—	123		
Muuruvesi	25	35	—	60	6	9	48	63	53	71	—	124		
Valtimo	11	13	11	35	4	4	11	19	7	6	—	13		
Varpaisjärvi	—	—	—	—	13	21	37	71	43	33	5	81		
Yhteensä — Summa	1 935	1 914	1 270	4 519	290	567	2 651	3 508	1 829	1 907	40	3 776		
Vaasan lääni — Vasa län														
Vaasa — Vasa	59	116	10	185	3	7	107	117	100	345	7	452		
Kokkola — Gamlakarleby	7	21	28	56	—	1	13	14	48	84	—	132		
Pietarsaari — Jakobstad	32	44	27	103	2	2	85	89	29	107	—	136		
Kristiinankaup. — Kristinestad	17	31	22	70	1	1	8	9	15	57	2	74		
Kaskinen — Kaskö	2	—	3	5	2	—	4	6	1	17	—	18		
Uusikaarlepyy — Nykarleby	5	10	5	20	—	1	—	1	2	5	—	7		
Jyväskylä	17	31	31	79	—	—	19	19	34	82	2	118		
Lohtaja — Lohtea	—	—	—	—	11	17	3	31	15	17	—	32		
Himanka — Himango	1	—	1	2	6	7	13	26	19	16	—	35		
Kannus	—	1	—	1	3	9	7	19	3	5	—	8		
Toholampi	3	3	3	9	5	11	31	47	25	34	—	59		

14	15	16	17	18	19	20	21	22	23	24	25	26	27	28	29
Direkt understödda								Sarakkeittin 10—13 merkitystä avusta välillisesti osalliseksi tulleet Av det i kolumnerna 10—13 nämnda understödet indirekt delaktiga							
dessa avustetut understödda				Kaikkiaan Inalles				Koko luku Hela antalet				Nilstä sai avusta päänsällisen toimeentulonsa Därv hade av understödet sin huvudsakliga utkomst			
Avun arvo alle 100 markan -Understödet värdre mindre än 100 mark															
Militä Miln	Kvinnor	Naisia	Lapsia	Yhteensä Summa	Militä Miln	Kvinnor	Naisia	Lapsia	Yhteensä Summa	Kvinnor	Avio- miehit	Avio- vaimoja	Huhtur	Lapsia	Yhteensä Summa
82	106	29	216	204	254	170	628	4	72	279	355				
7	8		15	49	58	48	155		17	79	96			1	1
105	97		202	240	354	146	740		55	292	347				
1	5		6	38	53	50	141		5	27	32				
47	107	2	156	36	177	47	310		14	60	74				
				134	140	134	408		68	284	352				
75	110	17	202	218	311	87	616	14	80	495	589				
193	155	133	481	380	352	454	-1186	1	74	322	397				
44	36		80	131	133	106	370	6	32	120	158				
70	67		137	204	244	132	580	7	70	376	453				
29	45	7	81	132	162	142	436	1	29	142	172				
104	87	12	203	177	155	88	420	1	23	159	183				
61	85		146	133	206	88	427		18	102	120				
43	39		82	87	77	54	218		11	79	90				
70	52		122	91	96	83	270								
125	93		218	308	260	144	712	1	102	-503	606				
97	114	13	224	257	269	241	767	2	47	251	300				
37	34	1	72	98	127	116	341		16	116	132				
31	32		63	53	71	11	135		12	80	92				
35	16		51	159	201	352	712	1	42	212	255				
122	78		200	239	180	212	631		45	320	365				
	1		1	2	5	4	11		1	12	13				
16	13		29	73	79	118	270	2	20	133	155				
37	17		54	79	47	38	164		20	94	114				
27	19		46	135	122	65	322		63	324	387				
48	26		74	131	96	106	333	1	50	232	283				
77	95	11	183	148	191	131	470		28	20	48				
62	76		138	150	165	91	406	4	53	312	369				
				57	42	29	128		28	141	169				
3	13		16	10	41	10	61		3	39	42				
2	1		3	6	35	26	67		1	28	29				
32	25	4	61	102	114	58	274	4	38	216	258				
23	29		52	107	144	48	299	1	38	207	246				
6	5		11	28	28	22	78		3	43	46				
52	45	2	99	108	99	44	251	2	25	136	163				
2 262	2 308	295	4 865	5 716	6 696	4 256	16 668	66	1 456	7 824	9 346			2	2
65	103	23	191	227	571	147	945	3	70	532	605				
26	34		60	81	140	41	262	4	40	220	264				
18	24	9	51	81	177	121	379	5	25	319	349				
6	21		27	38	110	32	180		11	102	113				
				5	17	7	29	1		29	30				
3	6		9	10	22	5	37		1	8	9				
21	45	5	71	72	158	57	287	7	31	248	286				
1	6		7	27	40	3	70	1	11	41	53				
18	4		22	44	27	14	85		15	90	105				
7	7		14	13	22	7	42		3	23	26				
12	6	13	31	45	54	47	146		20	140	160				

1 Lään ja köyhäinhuolto- yhdistyskunta Län och fattigvårds- sambälle	Suoranaisesti avustetut —												
	Laitoksessa olleet I anstalt intagna					Yksityishoidossa olleet Utackorderade					Muussa muo- På annat sätt		
	Avun arvo vähintään 100 mkkaa Understödetts värde minst 100 mark												
	Män	Miehiä	Kvinnor	Naisia	Barn	Lapsia	Yhteensä Summa	Män	Miehiä	Kvinnor	Naisia	Barn	Lapsia
Loštijärvi	—	—	—	—	—	2	2	—	—	—	—	—	8
Kälviä — Kälviä	1	—	—	1	2	5	21	34	60	16	24	—	40
Ullava	—	—	—	—	—	4	5	20	29	6	4	—	10
Kokkolan mlk. — Gamlakar- leby lsk.	12	19	11	42	3	4	4	17	24	16	44	1	61
Alavoteli — Nedervetil	—	—	—	1	1	—	4	6	10	5	8	—	13
Kaustinen — Kaustby	1	—	—	1	1	8	8	10	26	22	23	—	45
Voteli — Vetil	2	—	—	1	3	5	9	12	26	18	6	—	24
Halsua — Halsö	—	—	—	—	—	2	4	5	11	7	5	—	12
Perho	—	1	—	1	2	3	5	14	22	24	11	—	35
Kruunupyy — Kronoby	8	14	—	22	1	1	1	11	13	—	6	—	6
Terijärvi	—	—	—	—	—	5	9	12	26	10	10	—	20
Pietarsaaren mlk. — Pedersöre lsk.	13	13	—	26	2	—	—	10	12	4	11	3	18
Purmo	—	1	—	1	1	5	9	5	19	1	4	—	5
Ahtivä — Essé	1	—	—	2	3	1	4	—	5	5	10	—	15
Luoto — Larsmo	—	—	—	—	—	—	3	3	6	2	2	—	4
Udenkaarlep. mlk. — Nykarle- by lsk.	8	17	—	25	1	1	—	5	7	4	20	—	24
Jepua — Jeppo	1	—	—	2	5	8	—	3	16	—	3	1	4
Munsala	—	—	—	—	4	12	5	21	15	22	—	—	37
Lapua — Lappo	30	52	7	89	5	8	—	42	55	32	78	—	110
Nurmo	—	1	—	1	4	20	—	1	25	13	19	—	32
Kauhava	29	45	13	87	—	—	—	23	23	31	30	—	61
Ylihärnä	—	2	—	2	3	16	9	28	6	27	—	—	33
Alahärnä	—	—	—	—	13	34	6	53	18	25	1	—	44
Vöyri — Vörs	1	—	—	1	4	15	9	28	15	62	—	—	77
Maksamaa — Maksmo	—	2	—	2	—	2	1	3	4	4	—	—	8
Oravainen — Oravais	—	—	—	—	7	15	2	24	3	22	—	—	25
Bergöö — Bergö	—	—	—	—	—	1	—	—	1	—	—	—	—
Vähäkyrö — Lillkyro	3	—	—	3	3	28	9	40	8	27	—	—	35
Laihia — Laihela	26	34	1	61	1	1	—	30	32	—	—	—	—
Maalhti — Malaks	8	11	2	21	1	6	—	11	18	4	18	—	22
Mustasaari	17	39	5	61	1	3	—	15	19	11	35	—	46
Petolahti — Petalaks	2	4	—	6	—	—	—	1	1	—	—	—	—
Koivulahti — Kvevlaks	—	—	—	—	4	8	—	—	12	6	22	4	32
Raippaluoto — Replot	1	1	—	2	1	1	—	—	2	3	3	—	6
Isokyrö — Storkyro	13	42	—	60	—	—	—	13	13	6	16	—	22
Ylistaro	15	42	6	63	—	—	—	8	8	15	24	—	39
Jurva	2	1	—	3	4	14	5	23	8	18	—	—	26
Pirttikylä — Pörtom	1	12	—	13	1	2	—	1	4	5	3	—	8
Sulva — Solf	4	6	—	10	—	—	—	—	1	1	1	—	2
Ilmajoki — Ilmola	40	64	18	122	—	—	—	26	26	20	44	—	64
Jalasjärvi	24	40	—	64	—	2	—	42	44	26	15	—	41
Kauhajoki	26	42	11	79	3	—	—	19	22	21	44	—	65
Kurikka	23	22	—	45	—	1	—	9	10	11	34	—	45
Seinäjoki	1	—	2	3	7	13	5	25	9	25	—	—	34
Peräseinäjoki	1	—	—	1	4	15	14	33	10	7	—	—	17
Närpiö — Närpes	23	36	4	63	2	—	—	19	21	1	11	—	12
Korsnäsi — Korsnäs	—	—	—	—	4	2	8	14	2	14	—	—	16
Lapväärtti — Lappjärd	1	1	—	2	6	12	19	37	21	44	—	—	65
Karijoki — Bötom	—	1	—	2	2	6	7	15	5	17	—	—	22
Siipy — Sideby	—	—	—	—	5	5	6	16	8	26	2	—	36

14	15	16	17	18	19	20	21	22	23	24	25	26	27	28	29
Direkt understödda								Sarakkeissa 10—13 merkitystä avusta välillisesti osallistui tulleet Av det i kolumnerna 10—13 nämnda understödet indirekt delaktiga							
dessa avnstatet ut understödda				Kaikkiaan Inalles				Koko luku Heia antalet				Nilstäl af avusta pää- aställisen toimeentulonsa. Därav hade av understödet sin huvudsakliga utkomst			
Avsn arvo alle 100 markan Understölets värde mindre än 100 mark															
Män	Kvinnor	Naisia	Barn	Lapsia	Yhteensä	Summa	Yhteensä	Aika män	Avlo- valmoja Hustur	Avlo- valmoja Hustur	Barn	Lapsia	Summa	Yhteensä	Summa
5	4	—	—	—	9	13	37	1	3	—	—	4	8	—	—
6	3	—	—	—	11	23	113	1	9	—	—	55	65	—	—
14	6	—	—	—	22	24	61	—	2	—	—	19	21	—	—
17	11	—	—	—	28	48	155	2	13	—	—	117	132	—	—
3	1	—	—	—	4	8	28	—	4	—	—	28	32	—	—
6	9	—	—	—	15	37	87	3	16	—	—	99	118	—	—
6	11	—	—	—	17	31	70	2	14	—	—	61	77	—	—
1	—	—	—	—	1	10	24	—	7	—	—	45	52	—	—
7	2	—	—	—	11	34	70	—	21	—	—	86	107	—	—
—	—	—	—	—	—	9	41	—	—	—	—	12	12	—	—
2	1	—	—	—	3	21	49	1	8	—	—	36	45	—	—
1	7	—	—	—	8	20	64	—	2	—	—	22	25	—	—
1	1	—	—	—	2	7	27	1	1	—	—	5	6	—	—
—	—	—	—	—	—	7	23	—	2	—	—	9	11	—	—
—	—	—	—	—	—	2	10	—	2	—	—	6	8	—	—
1	14	—	—	—	15	14	71	—	1	—	—	45	48	—	—
2	1	—	—	—	3	8	25	—	—	—	—	5	5	—	—
2	2	—	—	—	5	8	63	—	6	—	—	13	19	—	—
5	9	—	—	—	14	22	254	2	28	—	—	132	162	—	—
10	20	—	—	—	30	70	201	—	10	—	—	40	50	—	—
8	12	—	—	—	20	39	117	2	24	—	—	9	35	—	—
1	1	—	—	—	2	9	63	—	5	—	—	18	23	—	—
5	3	—	—	—	8	15	57	3	7	—	—	51	61	—	—
1	1	—	—	—	2	5	106	2	5	—	—	37	44	—	—
7	7	—	—	—	16	21	94	1	3	—	—	17	21	—	—
—	—	—	—	—	—	27	93	—	—	—	—	28	31	—	—
9	23	—	—	—	32	13	63	—	1	—	—	21	22	—	—
1	2	—	—	—	3	11	47	—	8	—	—	99	107	—	—
1	2	—	—	—	3	5	10	—	2	—	—	2	4	—	—
13	23	—	—	—	36	43	98	—	3	—	—	13	21	—	—
11	9	—	—	—	20	25	72	1	12	—	—	44	50	—	—
1	5	—	—	—	6	7	30	—	4	—	—	48	52	—	—
19	57	—	—	—	83	79	16	—	1	—	—	4	5	—	—
13	13	—	—	—	26	63	295	1	13	—	—	3	3	—	—
14	26	—	—	—	40	64	175	—	25	—	—	74	88	—	—
12	38	—	—	—	50	46	206	1	17	—	—	130	153	—	—
2	1	—	—	—	3	19	150	3	9	—	—	148	166	—	—
3	17	—	—	—	21	18	72	—	5	—	—	95	107	—	—
2	15	—	—	—	22	28	118	—	7	—	—	13	18	—	—
5	7	—	—	—	16	11	46	—	—	—	—	20	20	—	—
1	4	—	—	—	5	29	109	1	1	—	—	24	25	—	—
5	5	—	—	—	13	18	44	—	12	—	—	86	98	—	—
8	8	—	—	—	18	39	65	—	4	—	—	37	41	—	—
—	—	—	—	—	—	—	65	—	6	—	—	58	65	—	—

1 Lääni ja köyhäinholto- yhdyskunta Län och fattigvårds- samhälle	Suoranaisesti avustetut —													
	Laitoksessa olleet I anstalt intagna				Yksityishoidossa olleet Utackorderade				Muussa muo- PÄ annat sätt					
	Miehiä Män	Kvinnor	Naisia Barn	Lapsia Barn	Yhteensä Summa	Miehiä Män	Kvinnor	Naisia Barn	Lapsia Barn	Yhteensä Summa	Avun arvo vähintään 100 mk:aa Understödet värde minst 100 mark			
											Miehiä Män	Kvinnor	Naisia Barn	Lapsia Barn
Isojoki	1	—	—	1	11	21	14	46	15	20	—	—	35	
Kristinankaup. mlk. — Kristi- nestads Isk.	—	—	—	—	4	9	5	18	—	1	—	—	1	
Teuva — Östermark	24	23	5	52	2	5	16	23	9	15	—	—	24	
Viitasaari	49	78	37	164	3	3	168	174	56	65	1	—	122	
Pihlupudas	12	4	1	17	27	51	60	138	33	41	—	—	74	
Kivijärvi	3	7	—	10	7	20	26	53	2	3	—	—	5	
Saarijärvi	7	—	—	7	3	3	35	41	23	33	—	—	56	
Karstula	17	46	11	74	—	—	39	39	10	9	—	—	19	
Uurainen — Uurais	3	2	—	5	21	27	42	90	27	35	—	—	62	
Laukaa — Laukas	27	68	9	104	—	1	56	57	16	31	—	—	47	
Sumiainen — Sumiais	2	1	—	3	7	12	5	24	19	6	—	—	25	
Jyväskylän mlk. — Jyväskylä Isk.	30	33	4	67	3	7	91	101	18	74	—	—	92	
Petäjävesi	23	32	23	78	5	9	54	68	28	51	—	—	79	
Keuruu	32	70	19	121	7	7	103	117	29	42	—	—	71	
Pihlajavesi	1	2	—	3	8	13	12	33	18	18	—	2	38	
Multia	2	3	1	6	18	29	30	77	49	42	—	—	91	
Virrat — Virtdois	24	50	28	102	—	2	51	53	17	25	—	—	42	
Ätsäri — Etsert	3	9	3	15	15	32	72	119	28	68	3	—	99	
Alavus — Alavo	17	39	1	57	2	—	33	35	7	10	—	—	17	
Töysä	—	—	—	—	8	9	6	23	11	13	—	—	24	
Kuortane	6	13	6	25	10	23	16	49	5	8	—	—	13	
Alajärvi	23	37	11	71	11	15	50	76	47	24	—	—	71	
Soini	8	6	—	14	6	13	19	38	22	16	—	—	38	
Lehtimäki	—	—	—	—	8	12	7	27	8	6	1	—	15	
Lappajärvi	—	—	—	—	10	36	21	67	20	27	—	—	47	
Evijärvi	4	3	1	8	10	19	37	66	21	16	—	—	37	
Kortesjärvi	—	—	—	—	5	17	26	48	16	18	—	—	34	
Vimpeli — Vindala	—	—	—	—	8	18	20	46	21	10	—	—	31	
Konginkangas	—	—	—	—	9	17	22	48	13	14	—	—	27	
Övermarkku — Övermark	8	18	1	27	—	1	8	9	2	7	—	—	9	
Knivsund ja Longöo — Kniv- sund och Längö	—	—	—	—	—	1	—	1	—	—	—	—	—	
Äänekoski	1	—	—	1	13	30	42	85	41	69	—	—	110	
Toivakka	1	—	—	1	12	12	27	51	8	27	—	—	35	
Kinnula	—	—	—	—	7	10	21	38	3	4	—	—	7	
Pylkönmäki	3	—	1	4	3	13	23	39	18	23	—	—	41	
Yhteensä — Summa	817	1 366	380	2 563	438	892	2 094	3 424	1 434	2 571	30	4 035		
Oulun lääni — Uleåborgs län														
Onlu — Uleåborg	144	180	44	368	5	1	101	107	50	160	4	—	214	
Raahe — Brahestad	17	25	5	47	—	—	3	3	7	17	—	—	24	
Kajaani — Kajana	—	3	—	3	4	6	21	31	19	47	—	—	66	
Kemi	11	23	2	36	—	1	—	1	7	4	4	—	15	
Tornio — Torneå	3	4	2	9	2	3	17	22	16	28	—	—	44	
Ii — Ijo	—	—	—	—	20	26	65	111	127	43	—	—	170	
Kuivaniemi	—	—	—	—	2	8	26	36	—	1	—	—	1	
Haukipudas	18	34	23	75	11	12	73	96	82	57	—	—	139	
Käiminki	—	—	—	—	15	20	60	95	24	16	—	—	40	
Ylikiminki	1	—	1	2	2	7	78	87	48	5	—	—	53	

14	15	16	17	18	19	20	21	22	23	24	25	26	27	28	29						
Direkt understödda								Sarakkeittain 10—13 merkitystä avusta välillisesti osallisiksi tulleet Avdet i kolumnerna 10—13 nämnda understödet indirekt delaktiga													
dessa avustetut understödda								Kalkkiaa Inalles				Koko luku Hela antalet				Niistä sai avusta pää- asiällisen toimeentulonsa Därav hade av understödet sin huvudsakliga utkomst					
Avun arvo alle 100 markan Understödetts värde mindre än 100 mark																					
Miehiä Män	Kvinnor	Naisia	Barn	Lapsia	Yhteensä Summa	Miehiä Män	Kvinnor	Naisia	Barn	Lapsia	Yhteensä Summa	Avio- vaimoja Hustrur	Avio- miehiä Äkta män	Barn	Lapsia	Yhteensä Summa	Avio- miehiä Äkta män	Avio- vaimoja Hustrur	Barn	Lapsia	Yhteensä Summa
13	15	—	—	—	28	40	56	14	—	—	110	—	—	—	—	—	—	—	—	—	—
—	3	—	—	—	3	4	13	5	—	—	22	—	—	—	—	—	—	—	—	—	—
10	15	—	2	—	27	45	58	23	—	—	126	2	7	—	—	—	—	—	—	—	—
—	—	—	—	—	—	108	146	206	—	—	460	3	46	—	—	—	—	—	—	—	—
7	15	—	12	—	34	79	111	73	—	—	263	6	30	—	—	—	—	—	—	—	—
3	4	—	6	—	13	15	34	32	—	—	81	—	2	—	—	—	—	—	—	—	—
28	33	—	—	—	61	61	69	35	—	—	165	—	16	—	—	—	—	—	—	—	—
33	53	—	1	—	87	60	108	51	—	—	219	—	6	—	—	—	—	—	—	—	—
20	19	—	3	—	42	71	83	45	—	—	199	—	2	—	—	—	—	—	—	—	—
19	63	—	—	—	82	62	163	65	—	—	290	—	—	—	—	—	—	—	—	—	—
9	13	—	—	—	22	37	32	5	—	—	74	—	—	—	—	—	—	—	—	—	—
—	—	—	—	—	—	—	—	—	—	—	—	—	—	—	—	—	—	—	—	—	—
50	73	—	—	—	123	101	187	95	—	—	383	11	9	—	—	—	—	—	—	—	—
13	26	—	—	—	39	69	118	77	—	—	264	—	5	—	—	—	—	—	—	—	—
33	44	—	4	—	81	101	163	126	—	—	390	—	—	—	—	—	—	—	—	—	—
5	3	—	—	—	8	32	36	14	—	—	82	—	—	—	—	—	—	—	—	—	—
25	11	—	2	—	38	94	85	33	—	—	212	—	3	—	—	—	—	—	—	—	—
34	41	—	41	—	116	75	118	120	—	—	313	—	—	—	—	—	—	—	—	—	—
17	10	—	7	—	34	63	119	85	—	—	267	—	8	—	—	—	—	—	—	—	—
22	15	—	11	—	48	48	64	45	—	—	157	—	1	—	—	—	—	—	—	—	—
2	2	—	3	—	7	21	24	9	—	—	54	—	1	—	—	—	—	—	—	—	—
5	10	—	—	—	15	26	54	22	—	—	102	—	—	—	—	—	—	—	—	—	—
35	26	—	—	—	61	116	102	61	—	—	279	—	1	—	—	—	—	—	—	—	—
14	16	—	5	—	35	50	51	24	—	—	125	—	1	—	—	—	—	—	—	—	—
2	6	—	—	—	8	18	24	8	—	—	50	—	1	—	—	—	—	—	—	—	—
8	7	—	—	—	15	38	70	21	—	—	129	—	1	—	—	—	—	—	—	—	—
17	18	—	—	—	35	52	56	38	—	—	146	—	—	—	—	—	—	—	—	—	—
3	5	—	2	—	10	24	40	28	—	—	92	—	1	—	—	—	—	—	—	—	—
—	—	—	—	—	—	29	28	20	—	—	77	—	3	—	—	—	—	—	—	—	—
6	6	—	—	—	12	28	37	22	—	—	87	—	1	—	—	—	—	—	—	—	—
—	6	—	9	—	15	10	32	18	—	—	60	—	—	—	—	—	—	—	—	—	—
—	—	—	—	—	—	—	—	—	—	—	—	—	—	—	—	—	—	—	—	—	—
37	29	—	6	—	72	92	128	48	—	—	268	—	—	—	—	—	—	—	—	—	—
9	5	—	2	—	16	30	44	29	—	—	103	—	7	—	—	—	—	—	—	—	—
3	2	—	—	—	5	13	16	21	—	—	50	—	2	—	—	—	—	—	—	—	—
22	19	—	—	—	41	46	55	24	—	—	125	—	1	—	—	—	—	—	—	—	—
905	1256	194	2355	3594	6085	2698	12377	114	1084	6910	8108	—	—	—	—	—	—	—	—	—	—
—	—	—	—	—	—	—	—	—	—	—	—	—	—	—	—	—	—	—	—	—	—
58	41	—	4	—	103	257	382	153	—	—	792	—	—	—	—	—	—	—	—	—	—
11	10	—	—	—	21	35	52	8	—	—	95	—	—	—	—	—	—	—	—	—	—
17	14	—	4	—	35	40	70	25	—	—	135	—	2	—	—	—	—	—	—	—	—
21	11	—	1	—	33	39	39	7	—	—	85	—	—	—	—	—	—	—	—	—	—
3	7	—	—	—	10	24	42	19	—	—	85	—	3	—	—	—	—	—	—	—	—
49	22	—	—	—	71	196	91	65	—	—	352	—	1	—	—	—	—	—	—	—	—
—	—	—	—	—	—	2	9	26	—	—	37	—	—	—	—	—	—	—	—	—	—
71	29	—	4	—	104	182	132	100	—	—	414	—	1	—	—	—	—	—	—	—	—
18	3	—	1	—	22	57	39	61	—	—	157	—	—	—	—	—	—	—	—	—	—
27	7	—	—	—	34	78	19	79	—	—	176	—	—	—	—	—	—	—	—	—	—

Suoranaisesti avustetut —

1	2	3	4	5	6	7	8	9	10	11	12	13	Suoranaisesti avustetut —											
													Laitoksessa olleet I anstalt intagna				Yksityishoidossa olleet Utackorderade				Muussa muo- PÄ annat sät			
													Lään ja köyhäinhuolto- yhdykskunta				Yksityishoidossa olleet Utackorderade				Avun arvo vähintään 100 mkaa Understödet värde minst 100 mark			
Län och fattigvårds- samhälle				Yksityishoidossa olleet Utackorderade				Avun arvo vähintään 100 mkaa Understödet värde minst 100 mark																
Liminka — Limingo	—	2	—	2	8	16	32	56	30	34	—	64												
Lumijoki	—	—	2	2	8	18	36	36	38	34	—	72												
Kempele	—	1	1	2	7	16	11	34	21	18	—	39												
Temmos	2	—	1	3	5	10	6	21	7	9	—	16												
Tyrnävä	—	1	—	1	16	25	46	87	27	20	—	47												
Muhos	1	10	—	11	14	22	17	53	13	18	—	31												
Utajärvi	—	—	—	—	32	26	35	93	30	10	—	40												
Pudasjärvi	5	8	5	18	38	43	91	172	121	17	1	139												
Taivalkoski	—	—	—	—	21	34	26	81	16	1	—	17												
Ouhjoki	16	18	14	48	—	3	30	33	60	53	—	103												
Oulunsalo	1	3	5	9	9	11	22	42	21	5	1	27												
Kalajoki	1	1	—	2	20	29	56	105	37	56	—	95												
Alavieska	—	—	1	1	10	12	11	33	7	10	—	17												
Rautio	—	—	—	—	1	8	6	15	7	3	—	10												
Sievi	—	—	—	—	13	22	52	87	19	16	—	35												
Ylivieska	—	1	—	1	17	37	75	129	69	48	—	117												
Pyhäjoki	—	—	—	—	7	14	8	29	8	22	3	33												
Merijärvi	1	—	1	2	4	9	15	28	3	7	—	10												
Oulainen	22	30	—	52	6	9	88	103	14	13	—	27												
Pattijoki	2	1	—	3	3	4	12	19	10	5	—	15												
Saloinen	—	2	—	2	8	15	18	41	12	11	—	25												
Vihanti	2	2	1	5	16	16	50	82	36	21	—	59												
Siikajoki	—	—	—	—	8	14	12	34	4	12	—	16												
Revonlahti — Revolaks	2	—	—	2	4	9	10	23	17	15	—	32												
Paavola	15	38	20	73	3	2	41	46	19	24	—	43												
Rantsila — Frantsila	23	34	21	78	3	2	58	63	31	15	—	46												
Hailuoto — Karlo	3	1	—	4	2	8	10	20	12	5	—	17												
Haapavesi	32	31	11	74	1	6	73	80	55	16	—	71												
Nivala	7	4	7	18	19	52	61	132	36	39	—	75												
Haapajärvi	—	—	—	—	23	41	65	129	40	35	—	75												
Reisjärvi	—	—	1	1	18	29	46	93	16	8	—	24												
Pyhäjärvi	26	43	4	73	2	1	44	47	3	5	—	8												
Käräsimäki	—	1	1	2	16	22	50	88	24	13	—	37												
Pulkkila	—	1	1	2	18	10	25	53	14	15	—	29												
Piippola	1	1	—	2	14	21	27	62	16	16	—	32												
Kestilä	—	3	1	4	13	21	17	51	55	35	4	94												
Paltamo	—	—	—	—	14	17	55	86	28	30	—	58												
Kajaanin mlk. — Kajana lsk.	—	—	—	—	6	17	11	34	30	41	1	72												
Sotkamo	1	—	1	2	78	92	98	268	—	—	—	—												
Kuhmoniemi	—	—	—	—	18	29	35	82	42	36	2	80												
Suomussalmi	—	1	—	1	29	51	48	128	34	27	—	61												
Hyrnsalmi	—	—	—	—	18	10	13	41	17	8	—	25												
Ristijärvi	—	—	—	—	5	23	13	41	30	23	1	54												
Puolanka — Puolango	4	2	4	10	30	34	31	95	51	11	2	64												
Särkäniemi	9	1	—	10	12	12	31	55	44	17	2	63												
Vuolijoki	—	—	—	—	4	9	17	30	18	4	—	22												
Kemin mlk. — Kemi lsk.	20	15	32	67	6	3	77	86	120	55	1	176												
Simo	—	1	—	1	5	4	24	33	11	9	—	20												
Tervola	1	—	—	1	24	19	42	85	15	9	—	24												
Rovaniemi	—	—	—	—	10	7	190	207	253	80	—	333												
Kemijärvi	9	19	—	28	2	6	36	44	29	11	—	40												
Alatornio — Nodertorneå	22	36	28	86	8	19	128	155	115	51	—	166												
Karunki	—	—	—	—	11	11	15	37	21	9	—	30												

1) Vuon 1918 tiedot.

14	15	16	17	18	19	20	21	22	23	24	25	26	27	28	29
Direkt understödda								Sarakeittelin 10—13 merkitystä avusta välillisesti osallisiksi tulleet Av det i kolumnerna 10—13 nämnda understödet indirekt delaktiga							
dessa avustotut understödda								Kokoa luku				Näistä sal avusta päänsäällisen toimeentulonsa			
Avun arvo alle 100 markan Understödet värde mindre än 100 mark								Hela antalet				Därav hade av understödet sin huvudsakliga utkomst			
Yhteensä Summa	Lapsia Barn	Naisia Kvinnor	Miehiä Män	Yhteensä Summa	Lapsia Barn	Naisia Kvinnor	Miehiä Män	Yhteensä Summa	Avto- miehiä	Avto- vaimoja Hustrur	Lapsia Barn	Yhteensä Summa	Yhteensä Summa	Lapsia Barn	Yhteensä Summa
2	2	2	2	38	54	32	124	2	27	36	65				
14	7	14	7	53	59	12	124	1	33	160	194				
9	2	9	2	33	37	14	84	—	13	93	106				
8	2	8	2	20	21	7	48	—	6	32	38				
1	—	1	—	44	46	46	136	—	20	78	98				
1	—	1	—	29	50	17	96	1	12	38	51				
—	—	—	—	62	36	35	133	1	26	94	121				
135	67	202	—	299	135	97	531	—	48	221	269				
3	1	4	—	40	36	26	102	—	12	19	31				
31	22	56	3	97	96	47	240	—	43	243	286				
11	11	24	2	42	30	30	102	—	20	122	142				
8	5	13	—	66	91	58	215	9	31	180	220				
6	6	12	—	23	28	12	63	—	6	29	35				
6	6	12	—	14	17	6	37	—	6	29	35				
—	—	—	—	32	38	52	122	1	14	88	103				
26	29	57	2	112	115	77	304	2	62	367	431			1	1
4	3	10	3	19	39	14	72	—	4	25	29				
2	1	3	—	10	17	16	43	1	2	23	26				
40	20	61	1	82	72	89	243	1	14	76	91				
8	9	17	—	23	19	12	54	3	10	69	82				
1	9	11	—	21	37	21	79	—	5	20	25				
16	14	34	4	70	53	57	180	2	32	118	152				
5	5	10	—	17	31	12	60	—	4	32	36				
4	5	10	—	27	29	11	67	—	15	62	77				
—	—	—	—	37	64	61	162	1	19	143	163				
33	26	59	—	90	77	79	246	—	31	147	178				
5	8	13	—	22	22	10	54	—	11	43	54				
53	25	78	—	141	78	84	303	1	53	257	311				
41	47	99	11	103	142	79	324	—	32	150	182				
39	29	68	—	102	105	65	272	—	35	184	219				
9	25	34	—	43	62	47	152	—	15	67	82				
15	8	23	—	46	57	48	151	—	3	32	35				
14	19	33	—	54	55	51	160	—	22	131	153				
1	1	2	—	33	27	26	86	—	10	42	52				
9	2	11	—	40	40	27	107	—	9	44	53				
36	32	69	1	104	91	23	218	3	39	125	167				
32	15	47	—	74	62	55	191	—	20	93	113				
11	5	21	—	47	63	17	127	2	23	27	52			4	4
8	7	15	—	87	99	99	285	—	—	—	—				
15	14	30	—	75	79	38	192	3	39	194	236				
47	34	81	—	110	113	48	271	6	32	199	237				
—	—	—	—	35	18	13	66	2	12	79	93				
22	8	30	—	57	54	14	125	—	25	131	156				
54	33	89	—	139	80	39	258	—	43	117	160			1	1
38	13	51	—	103	43	33	179	—	40	237	277				
—	—	—	—	22	13	17	52	—	17	72	89			2	2
99	68	196	—	245	141	139	525	4	111	550	665				
8	6	19	—	24	20	29	73	—	9	68	77				
7	8	15	—	47	36	42	125	—	13	81	94				
2	1	3	—	265	88	190	543	3	226	1 109	1 338				
68	34	102	—	40	36	36	112	—	26	124	150				
1	3	4	—	213	140	156	509	2	104	435	541			1	1
—	—	—	—	33	23	15	71	—	18	94	112			1	1

1	2	3	4	5	6	7	8	9	10	11	12	13					
	Suoranaisesti avustetut —																
Lääni ja köyhäinholto- yhdyskunta Län och fattigvårds- samhälle	Laitoksessa olleet anstalt intagna				Yksityishoidossa olleet Utackorderade				Muussa muo- PÄ annat sätt								
									Avun arvo vähintään 100 mk:aa Understödetts värde minst 100 mark								
	Mies	Miehit	Kyhnor	Naisia	Lapsia Barn	Yhteensä Summa	Mies	Miehit	Kyhnor	Naisia	Lapsia Barn	Yhteensä Summa	Mies	Miehit	Kyhnor	Naisia	Lapsia Barn
Ylitornio — Övertorneå	—	—	—	—	—	11	12	18	41	32	13	1	—	—	—	—	46
Turtola	—	—	—	1	1	5	7	20	32	40	14	—	—	—	—	—	54
Kolari	2	—	—	—	2	9	11	43	63	29	9	—	—	—	—	—	38
Kuusamo	3	1	—	—	4	26	41	277	344	—	—	—	—	—	—	—	—
Kuolajärvi	—	—	—	—	—	8	23	108	139	—	—	—	—	—	—	—	—
Muonionniska	3	—	—	—	3	2	—	9	11	6	7	—	—	—	—	—	13
Enontekiö — Enontekis	—	—	1	—	1	—	—	5	11	16	1	4	1	—	—	—	6
Kittilä	—	—	—	—	—	14	17	62	93	65	29	—	—	—	—	—	94
Sodankylä	4	2	—	—	6	6	2	111	119	97	37	—	—	—	—	—	134
Inari — Enare	1	1	—	1	3	8	9	39	56	33	12	—	—	—	—	—	45
Utsjoki	—	—	1	—	1	1	4	—	5	1	—	—	—	—	—	—	1
Pyhäntä	—	—	—	—	—	5	14	10	29	10	8	—	—	—	—	—	18
Savukoski	—	—	—	—	—	1	1	14	16	11	12	1	—	—	—	—	24
Pelkosenniemi	1	—	—	—	1	—	—	1	12	13	17	10	—	—	—	—	27
Ranna	—	—	—	—	—	10	5	61	76	26	3	—	—	—	—	—	29
Yhteensä — Summa	436	587	242	1 265	854	1 236	3 859	5 449	2 544	1 641	35	4 220					
Koko maa — Hela landet	7 933	11 202	7 617	26 842	3 158	5 319	18 184	26 661	12 535	26 510	626	39 671					
<i>Kaupungit — Städer</i>	<i>2 233</i>	<i>3 168</i>	<i>1 747</i>	<i>7 148</i>	<i>127</i>	<i>195</i>	<i>2 788</i>	<i>3 110</i>	<i>1 561</i>	<i>6 649</i>	<i>199</i>	<i>8 409</i>					
<i>Muualaiskunnat — Landskommuner</i>	<i>5 700</i>	<i>8 124</i>	<i>5 870</i>	<i>19 694</i>	<i>3 031</i>	<i>5 124</i>	<i>15 396</i>	<i>23 551</i>	<i>10 974</i>	<i>19 861</i>	<i>427</i>	<i>31 262</i>					

III. Köyhäinlaitosten alaisissa laitoksissa olleet,
III. I fattigvårdssstyrelser underlydande anstalter under-

1 Lääni ja köyhäinholto- yhdyshenkilö Län och fattigvårds- sambälle	2 Köyhäintalo Fattiggård						7 Hoidettavien Hoidolliset
	3 Hoidokkaiden luku Antalet underhållna					6 Yhteensä Summa	
	4 Miehiä Män	5 Naisia Kvinnor	6 Kokkia Gossar	7 Ryhtöjii Plickor	8 Yhteensä Summa		
Uudenmaan lääni — Nylands län							
Helsinki — Helsingfors	437	563	—	—	—	1 000	183 593
Porvoo — Borgå	18	31	1	—	—	50	15 424
Loviisa — Lovisa	13	29	—	—	—	42	12 318
Tammisaari — Ekenäs	9	9	1	—	—	19	6 217
Hanko — Hangö	12	19	—	—	—	31	7 249
Tenhola — Tenala	6	14	—	—	—	20	5 729
Bromarvi — Bromarv	11	20	8	12	—	51	10 166
Pohja — Pojo	22	14	—	—	—	36	10 100
Tammisaaren mlk. — Ekenäs lsk.	—	—	—	—	—	—	—
Karjalohja — Karislojo	—	—	—	—	—	—	—
Sammatti	—	—	—	—	—	—	—
Karja — Karis	6	9	1	—	—	16	5 735
Mustio — Svartå	—	—	—	—	—	—	—
Snappertuna	9	10	1	1	—	21	7 243
Inkoo — Ingå	10	16	2	—	—	28	8 248
Degerby — Degerby	1	—	—	—	—	1	365
Siuntio — Sjundeå	8	19	10	2	—	39	12 213
Lohja — Lojo	12	20	—	—	—	32	10 675
Nummi — Nummis	—	—	—	—	—	—	—
Pusula	—	—	—	—	—	—	—
Vihti — Vichtis	21	32	1	1	—	55	16 336
Pyhäjärvi	—	—	—	—	—	—	—
Kirkkonummi — Kyrkslätt	33	31	13	13	—	90	21 414
Espoo — Esbo	—	—	—	—	—	—	—
Helsingin pit. — Helsinge	15	42	4	2	—	63	18 973
Nurmijärvi	28	41	6	7	—	82	26 396
Hyvinkää — Hyvinge	—	—	—	—	—	—	—
Sipoo — Sibbo	10	18	—	—	—	28	8 909
Tuusula — Tusby	24	29	2	—	—	55	14 167
Mäntsälä	9	9	—	—	—	18	3 634
Porvoon mlk. — Borgå lsk.	31	49	27	38	—	145	47 455
Pornainen — Borgnäs	—	1	—	—	—	1	352
Askola	—	—	—	—	—	—	—
Pukkila	—	—	—	—	—	—	—
Myrskylä — Mörskom	—	—	—	—	—	—	—
Artjärvi — Artsjö	13	19	—	—	—	32	8 630
Lapträski — Lapträsk	11	16	—	—	—	27	7 798
Pernaja — Pernä	20	26	3	—	—	49	12 257
Liljendaali — Liljendal	—	—	—	—	—	—	—
Ruotsinpyhäälä — Strömfors	10	17	11	4	—	42	11 903
Anjala	—	—	—	—	—	—	—
Iitti — Iittis	48	55	4	5	—	112	30 991
Elimäki — Elimä	41	44	—	—	—	85	21 732
Jaala	—	—	—	—	—	—	—
Orimattila	1	1	—	—	—	2	730
Yhteensä — Summa	889	1 203	95	85	2 272	5 416 952	

1) Tilan säästämiseksi ovat 6 köyhäinmajasta, 3 työlaitoksesta ja 4 muusta köyhäin-
inbospara utrymme ha från 6 fattighärbärgen, 3 arbetsinrättningar och 4 andra fattigvårds-
2) Sitäpaitsi 93 lasta, joista ei ole annettu yksityiskohtaisia tietoja. Lukuun sisältyy työ-
Här hava medräknats 226 män, som varit intagna å arbetsinrättningen. — *) Hoidettu Inkoon
tiggård. — *) Näistä 1 hoidettu toisen kunnan köyhäintalossa. — Av dessa har 1 vårdats å
älderdomshem. — *) Hoidettu toisen kunnan köyhäintalossa. — Vårdats å fattiggård, till-

ryhmitettyinä laitosten mukaan, vuonna 1919. 1)
hållna, grupperade efter anstalternas art, år 1919. 1)

Lastenkoti Barnhem				Kaikkiaan Inalles				
Hoidokkaiden luku Antalet underhållna			Hoitokälyt Underhållsögar	Miehet Män	Naisia Kvinnor	Poikia Gossar	Tyttöjä Flickor	Yhteensä Summa
Poikia Gossar	Tyttöjä Flickor	Yhteensä Summa						
268	183	451	59 586	437	563	268	183	1 451
				18	31	1		50
				13	29			42
				9	9	1		19
				12	19			31
				6	14			20
				11	20	8	12	51
				22	14			36
6	6	12	1 800			6	6	12
				6	9	1		16
				9	10	1	1	21
				10	16	2		28
				1				1
				9	19	10	2	39
				12	20			32
49	30	79	19 853	21	32	50	31	134
				33	31	13	13	90
17	13	30	10 950			17	13	30
72	50	122	36 990	15	42	76	52	185
24	8	32	10 295	28	41	30	15	114
				10	18			28
23	21	44	9 314	24	29	25	21	99
				9	9			18
				31	49	27	38	145
					1			1
				13	19			32
				11	16			27
				20	26	3		49
				10	17	11	4	42
				48	55	4	5	112
				41	44			85
				1	1			2
459	311	770	148 788	889	1 203	554	396	3 042

hoitohallituksen alaisesta laitoksesta saadut tiedot yhdistetyt sarakkeisiin 2-7. — För att styrelse underlydande anstalter erhållna uppgifter sammanräknats i kolumnerna 2-7. — Laitoksessa olleet 226 miestä. — Dessutom 93 barn, om vilka närmare uppgifter saknas. ja Degerbyyn yhteisessä köyhäintalossa. — Vårdats å Ingå och Degerby gemensamma fattiggård, tillhörande annan kommun. — 5) Kaikki olleet vanhainkodissa. — Alla i hörande annan kommun.

1 Lääni ja köyhäinholto- yhdyksuuta Län och fattigvårds- sanhälle	2 3 4 5 6 Köyhäintalo Fattiggård						7 Hoitokäivä Underhållsagar
	Holdokkalden luku Antalet underhållna					Yhteensä Summa	
	Miehiä Män	Naisia Kvinnor	Pojkia Gossar	Tyttöjä Flickor			
Turun ja Porin lääni — Åbo och Björneborgs län							
Turku — Åbo	262	313	3	1	1) 579	131 068	
Pori — Björneborg	67	74	26	14	181	52 496	
Rauma — Raumo	21	16	1	—	38	10 319	
Uusikaupunki — Nystad	12	25	1	2	40	10 624	
Naantali — Nädendal	1	7	—	—	2) 8	2 528	
Halikko	—	—	—	—	—	—	
Angelniemi	—	—	—	—	—	—	
Usgela	—	—	—	—	—	—	
Muurla	—	—	—	—	—	—	
Pertteli — S:t Bertils	—	—	—	—	—	—	
Kisko	—	—	—	—	—	—	
Suomusjärvi	—	—	—	—	—	—	
Kiikala	—	—	—	—	—	—	
Perniö — Bjernå	21	52	7	3	83	4) 20 807	
Finby — Finby	5	6	5	—	16	4 087	
Kemiö — Kimito	21	43	1	1	66	15 868	
Dragsfjärdi — Dragsfjärd	6	19	—	2	27	9 250	
Vestanfjärdi — Vestanfjärd	—	1	—	—	6) 1	365	
Hiittinen — Hiittis	—	—	—	—	—	—	
Piikkiö — Piikkis	10	11	2	—	23	7 613	
Kaarina — S:t Karins	38	55	58	30	181	50 460	
Kakskerta	—	—	—	—	—	—	
Sauvo — Sagu	22	43	15	12	92	19 326	
Karuna	—	—	—	—	—	—	
Paimio — Pemar	16	24	—	—	40	14 600	
Parainen — Pargas	26	41	1	—	68	18 107	
Masku	—	—	—	—	—	—	
Rusko	—	1	—	—	6) 1	365	
Vahto	—	—	—	—	—	—	
Nousiainen — Nousis	—	—	—	—	—	—	
Aura	—	—	—	—	—	—	
Pöytyä — Pöytis	20	36	9	3	68	20 258	
Yläne	—	—	—	—	—	—	
Kodisjoki	—	—	—	—	—	—	
Maaria — S:t Marie	35	57	3	—	7) 95	26 483	
Paattinen — Paattis	—	—	—	—	—	—	
Raisio — Reso	—	—	—	—	—	—	
Naantalin mlk. — Nädendals lsk.	—	—	—	—	—	—	
Lieto — Lundo	—	—	—	—	—	—	
Marttila — S:t Märrens	—	—	—	—	—	—	
Koski — Koskis	—	—	—	—	—	—	
Tarvasjoki	—	—	—	—	—	—	
Houtskari — Houtskär	—	—	—	—	—	—	
Korpoo — Korpo	—	—	—	—	—	—	
Nauvo — Nagu	16	25	—	—	41	13 439	
Rymättylä — Rimito	—	—	—	—	—	—	
Merimasku	—	—	—	—	—	—	
Lemu — Lemo	—	—	—	—	—	—	
Askainen — Villnäs	—	—	—	—	—	—	
Mynämäki — Virmo	—	—	—	—	—	—	

1) Sitäpaitsi 11 lasta, joista ei ole annettu yksityiskohtaisia tietoja. Lukuun sisältyy här hava medräknats 34 män, som varit intagna å arbetsinrättningen. — 2) Näistä 1 hoidettu mun. — 3) Hoidettu toisen kunnan lastenkodissa. — Vårdats å barnhem, tillhörande annan 1 106 päivää köyhäintalossa. — Av dem 1 106 dagar i fattiggård. — 4) Hoidettu toisen 6 lasta, joista ei ole annettu yksityiskohtaisia tietoja. — Dessutom 6 barn, om vilka närmare

1 Läni ja köyhäinhuolto- yhdistyskunta Län och fattigvårds- samhälle	2 Köyhäintalo Fattiggård						7 Hoitopöytä Underhållsengar
	3 Hoidokkaiden luku Antalet underhållna					6 Yhteensä Summa	
	4 Miehiä Män	5 Naisia Kvinnor	6 Poikia Gossar	7 Tyttöjä Ettor	8 Yhteensä Summa		
Karjala	—	—	—	—	—	—	
Mietojen — Mietois	—	1	—	—	1 ¹⁾	365	
Vehmaa — Vehmo	—	—	—	—	—	—	
Lokalahti — Lokalaks	—	—	—	—	—	—	
Taivassalo — Töfsala	—	—	—	—	—	—	
Velkua	—	—	—	—	—	—	
Iniö	—	—	—	—	—	—	
Kivimaa — Gustafs	—	—	—	—	—	—	
Uusikirkko — Nykyrko	—	—	—	—	—	—	
Uudenkaupungin mlk.-Nystads lsk	—	—	—	—	—	—	
Laitila — Letala	—	—	—	—	—	—	
Pyhäranta	—	—	—	—	—	—	
Pyhämaa	—	—	—	—	—	—	
Uvila — Ulfsby	19	22	—	—	41	14 652	
Porin mlk. — Björneborgs lsk.	15	26	9	1	51	12 069	
Kullaa — Kulla	—	1	—	—	1 ¹⁾	365	
Nakkila	10	16	2	2	30	7 958	
Noormarkku — Norrmark	13	28	—	3	44	10 528	
Ahlainen — Hvittisbofjärd	9	16	1	—	26	9 106	
Pomarkku — Pämärk	10	20	10	4	44	10 682	
Merikarvia — Sastmola	24	38	5	3	70	18 828	
Siikainen — Siikais	—	—	—	—	—	—	
Eura	—	—	—	—	— ²⁾	—	
Kiukainen — Kiukais	5	7	—	—	12 ²⁾	4 380	
Honkilahti — Honkilaks	—	—	—	—	—	—	
Eurajoki — Euraänimne	12	25	—	—	37	11 280	
Lavia	—	1	—	—	1 ¹⁾	189	
Lappi	—	—	—	—	—	—	
Rauman mlk. — Rauno lsk.	—	—	—	—	—	—	
Hinnerjoki	—	—	—	—	—	—	
Ikaalinen — Ikaalis	51	45	6	2	104	25 123	
Jämijärvi	—	—	—	—	—	—	
Parkano	—	—	—	—	—	—	
Kankaanpää	—	—	—	—	—	—	
Honkajoki	—	—	—	—	—	—	
Karvia	—	—	—	—	—	—	
Hämeenkyrö — Tavastkyrö	36	46	5	6	93 ²⁾	23 668	
Viljakkala	—	—	—	—	—	—	
Karkku	—	1	—	—	1 ¹⁾	365	
Suoniemi	—	—	—	—	—	—	
Mouhijärvi	15	18	1	1	35	11 497	
Suodenniemi	—	—	—	—	—	—	
Lavia	—	—	—	—	—	—	
Tyrvää — Tyrvis	27	49	3	7	86	25 620	
Kiikka	—	—	—	—	—	—	
Kiikoinen — Kiikois	2	—	—	—	2 ¹⁾	416	
Huittinen — Hvittis	36	36	2	—	74	21 545	
Vampula	—	—	—	—	—	—	
Kauvatsa	—	—	—	—	—	—	
Punkalaidun — Punkalaitio	10	23	—	1	34	10 933	
Loimaa — Loimijoki	34	51	9	3	97	23 003	
Metsämaa	—	—	—	—	—	—	
Oripää	—	—	—	—	—	—	

¹⁾ Hoidettu toisen kunnan köyhäintalossa. — Vårdats å fattiggård, tillhörande annan och Kiukais gemensamma fattiggård. — ²⁾ Näistä 1 hoidettu toisen kunnan köyhäintalossa.

1 Lääni ja köyhäinholto- yhdyskunta Län och fattigvårds- sambällé	2 3 4 5 6 Köyhäintalo Fattiggård Holdokkaiden luku Antalet underhållna						7 Holtojokivik Underhållsbagar			
	Män	Miehit	Kvinnor	Naisia	Kokkin	Gossar		Tyttöjä	Pilekor	Yhteensä Summa
Kokemäki — Kumo	24	44	15	10	93	23 138				
Harjavalta	2	6	3	2	13	2 935				
Köyliö — Kijlo	—	—	—	—	—	—				
Säkylä	—	—	—	—	—	—				
Alastaro	18	17	2	2	39	11 199				
Kuusisto — Kustö	—	—	—	—	—	—				
Kuusjoki	—	—	—	—	—	—				
Karinainen — Karinais	2	—	—	—	1) 2	540				
Salon kauppala — Salo köping	—	—	—	—	—	—				
Mellilä	—	—	—	—	—	—				
Vammala	—	—	—	—	—	—				
Yhteensä — Summa	975	1 386	205	115	2 679	708 447				
Ahvenanmaan lääni — Ålands län										
Maarianhamina — Mariehamn	—	—	—	—	—	—				
Finströmi — Finström	—	—	—	—	—	—				
Geeta — Geta	—	—	—	—	—	—				
Saltviiki — Saltvik	—	—	—	—	—	—				
Sundi — Sund	—	—	—	—	—	—				
Vordö — Vårdö	—	1	—	—	2) 1	365				
Hammarlanti — Hammarland	—	—	—	—	—	—				
Ekkeröö — Eckerö	—	—	—	—	—	—				
Jomala	—	—	—	—	—	—				
Lemlanti — Lemland	—	—	—	—	—	—				
Lumparlanti — Lumparland	—	—	—	—	—	—				
Föglö — Föglö	—	—	—	—	—	—				
Sottunka — Sottunga	—	—	—	—	—	—				
Köökari — Kökar	—	—	—	—	—	—				
Kumlinki — Kumlinge	—	—	—	—	—	—				
Brändö — Brändö	1	1	—	—	2) 2	634				
Yhteensä — Summa	1	2	—	—	3	999				
Hämeen lääni — Tavastehus län										
Hämeenlinna — Tavastehus	15	32	1	—	48	15 464				
Tampere — Tammerfors	181	245	20	24	470	108 563				
Lahti	8	15	3	1	27	5 777				
Asikkala	17	39	10	5	71	15 298				
Hollola	40	60	—	—	100	27 742				
Koski — Koskis	13	15	—	—	28	8 998				
Kärkölä	23	28	4	3	58	13 796				
Lammi — Lampis	23	49	6	7	85	22 290				
Nastola	1	1	—	—	2) 2	413				
Padasjoki	14	29	1	3	47	14 834				
Hauho	15	23	1	—	39	12 532				
Tuulos	4	17	—	—	21	7 177				
Hattula	—	—	—	—	—	—				
Tyrväntö	3	9	9	—	21	7 275				
Hämeenlinnan mlk. — Tavastehus lsk.	2	2	—	—	2) 4	1 233				
Hausjärvi	33	56	5	7	101	25 992				

1) Hoidettu kunnan mielisairaslaitoksessa. — Vårdats å kommunala därvårdsanstalten.
kommun. — 2) Näistä 2 hoidettu toisen kunnan köyhäintalossa. — Av dessa ha 2 vårdats å

1 Lääni ja köyhäntalohoitoyhdyskunta Län och fattigvårds-samhälle	2 3 4 5 6 Köyhäntalo Fattiggård						7 Hoidettavien Underhållingar
	Hoidokkaiden luku Antalet underhållna						
	Miehiä Män	Naisia Kvinnor	Folkia Grossar	Tyttöjä Barn	Yhteensä Summa		
Janakkala	27	42	6	2	77	24 240	
Vanaja — Vänä	—	2	—	—	¹⁾ 2	664	
Loppi — Loppis	—	—	—	—	—	—	
Renko	—	1	—	—	¹⁾ 1	365	
Luopioinen — Luopiois	11	32	—	—	43	12 262	
Kuhmalahti — Kuhmalaks	1	—	—	—	¹⁾ 1	365	
Eräjärvi	—	—	—	—	—	—	
Längelmäki	—	—	—	—	—	—	
Kuorevesi	1	—	—	—	¹⁾ 1	16	
Jämsä	17	19	2	—	38	4 365	
Korpilahti — Korpilaks	48	67	5	2	122	31 767	
Kuhmoinen — Kuhmois	21	29	—	—	50	13 418	
Somero	—	—	—	—	—	—	
Somerniemi — Sommarnäs	—	—	—	—	—	—	
Tammela	43	64	8	5	120	32 799	
Jokioinen — Jokkis	—	—	—	—	—	—	
Ypäjä	—	—	—	—	—	—	
Humppila	—	—	—	—	—	—	
Ujala — Urdiala	34	45	—	—	79	19 532	
Akaa — Akkas	1	5	—	—	6	1 253	
Kylmäkoski	—	—	—	—	—	—	
Sääksmäki	12	27	2	2	43	15 575	
Kalvola	5	8	—	—	²⁾ 13	4 745	
Pirkkala — Birkkala	26	43	—	—	69	17 173	
Ylöjärvi	1	1	—	—	¹⁾ 2	730	
Kangasala	16	43	4	6	³⁾ 69	20 085	
Lempäälä	14	31	3	3	51	14 488	
Messukylä — Messuby	30	36	5	4	75	19 843	
Pälkäne	17	21	3	2	43	11 202	
Sahalahti — Sahalaks	—	—	—	—	—	—	
Vesilahti — Vesilaks	4	1	—	—	5	1 134	
Tottijärvi	—	—	—	—	—	—	
Orivesi	24	48	12	—	84	23 279	
Ruovesi	55	86	12	12	165	⁴⁾ 49 440	
Kuru	13	15	1	3	32	10 700	
Teisko	19	26	1	—	46	14 990	
Vilppula	21	32	14	9	76	⁵⁾ 14 433	
Juupajoki	—	1	2	—	¹⁾ 3	840	
Yhteensä — Summa	853	1 345	140	100	2 438	647 087	
Viipurin lääni — Viborgs län							
Viipuri — Viborg	87	207	21	25	340	74 466	
Hamina — Fredrikshamn	19	38	—	—	57	15 886	
Kotka	56	70	—	—	126	36 059	
Lappeenranta — Villmanstrand	9	12	6	6	33	11 637	
Käkisalmi — Kexholm	—	—	—	—	—	—	
Sortavala — Sordavala	—	—	—	—	—	—	
Viipurin mlk. — Viborgs lsk.	179	184	6	17	386	69 266	
Johannes — St. Johannes	27	35	6	4	72	16 683	
Uusikirkko — Nykyrka	39	77	—	—	116	21 267	
Kuolemajärvi	16	32	38	34	120	20 211	
Koivisto — Björkö	—	—	—	—	—	—	

¹⁾ Hoidettu toisen kunnan köyhäntalossa. — Vårdats å fattiggård, tillhörande annan 29 poikaa ja 26 tyttöä, jotka olleet yhteensä 9 291 päivää hoidettavina Pispalan lasten-
dagar i Pispala barnkrubba. — ⁴⁾ Hoidettu toisen kunnan orpokodissa. — Vårdats i hem
häntalossa. — Av dessa har 1 vårdats å fattiggård, tillhörande annan kommun. — ⁵⁾ Niistä 326
— Av dem 60 dagar i barnhem. — ⁶⁾ Niistä 164 päivää köyhäntalossa. — Av dem 164 dagar

8				9				10				11				12				13				14				15				16			
Lastenkoti Barnhem								Kaikkiaan Inalles																											
Hoidokkaiden luku Antalet underhållna				Hoitopöytä Underhålls dagar				Miehiä Män				Naisia Kvinnor				Poikia Gossar				Tyttöjä Flickor				Yhteensä Summa											
Poikia Gossar		Tyttöjä Flickor		Yhteensä Summa		Hoitopöytä Underhålls dagar		Miehiä Män		Naisia Kvinnor		Poikia Gossar		Tyttöjä Flickor		Yhteensä Summa																			
19		13		32		8 507		27		42		25		15		109																			
										2						2																			
										1						1																			
22		9		31		7 012		11		32		22		9		74																			
								1								1																			
								1		19		2				1																			
								17		67		17		17		38																			
12		15		27		8 692		48		29						149																			
								21								50																			
35		10		45		11 660		43		64		43		15		165																			
49		54		103		29 906		34		45		49		54		182																			
18		16		34		12 055		1		5		18		16		40																			
								12		27		2		2		43																			
6		4		10		3 650		5		8		6		4		23																			
40		35		75		14 443		26		43		40		35		144																			
		1		1		365		1		1				1		3																			
29		17		46		15 034		16		43		33		23		115																			
								14		31		3		3		51																			
12		9		21		3 967		30		36		17		13		96																			
								17		21		3		2		43																			
								4		1						5																			
41		13		54		16 977		24		48		12				84																			
								55		86		53		25		219																			
								13		15		1		3		32																			
								19		26		1				46																			
12		11		23		4 620		21		32		26		20		99																			
										1		2				3																			
462		312		774		185 785		853		1 345		602		412		3 212																			
31				31		9 125		87		207		52		25		371																			
								19		38						57																			
								56		70						126																			
								9		12		6		6		33																			
231		156		387		47 166		179		184		237		173		773																			
								27		35		6		4		72																			
58		52		110		26 925		39		77		58		52		226																			
								16		32		38		34		120																			

kommun. — *) Kaikki olleet vanhainkodissa. — Alla i älderdomshem. — *) Lukuun sisältyy seimessä. — Här hava medräknats 29 gossar och 26 flickor, som vårdats sammanlagt 9 291 för värlösa barn, tillhörande annan kommun. — *) Näistä i hoidettu toisen kunnan köypäivää lastenkodissa. — Av dem 326 dagar i barnhem. — *) Niistä 60 päivää lastenkodissa, i fattiggård.

1 Lääni ja köyhäinholto- yhdyskunta Län och fattigvårds- sambälle	2 3 4 5 6 Köyhäintalo Fattiggård					7 Lokoplivin Undermålskänar
	Holdokalden luku Antalet underhållna					
	Miehiä Män	Naisia Kvinnor	Pojkia Gossar	Tyttöjä Plickor	Yhteensä Summa	
Seiskari — Seitskär	—	—	—	—	—	—
Lavansaari	—	—	—	—	—	—
Pyhtää — Pyttis	20	27	7	8	62	14 599
Kyni — Kymmene	56	45	2	7	110	26 847
Vehkalahti — Vekkelaks	23	24	4	1	52	13 741
Sippola	29	32	5	4	70	21 122
Virolahti — Vederlaks	30	34	1	4	69	15 869
Säikkijärvi	32	41	—	—	73	14 684
Suursaari ja Tytärsaari — Hogland och Tytärsaari	—	—	—	—	—	—
Lappee — Lappvesi	55	63	70	51	239	43 046
Luumäki	—	—	—	—	—	—
Valkeala	68	56	56	44	224	53 053
Lemi — Klemis	—	—	—	—	—	—
Taipalsaari	6	19	10	4	²⁾ 39	12 855
Savitaipale	5	15	4	—	24	8 760
Suomenniemi	—	—	—	—	—	—
Joutseno	—	—	—	—	—	—
Ruokolahti — Ruokolaks	16	21	2	1	40	7 675
Rautjärvi	—	—	—	—	—	—
Jääski — Jääskis	17	18	—	—	35	6 055
Kirvu — Kirvus	—	—	—	—	—	—
Antrea — S:t Andreae	5	6	—	—	11	2 665
Muolaa — Mohla	16	17	2	5	40	11 263
Heinjoki	—	—	—	—	—	—
Valkjärvi	—	—	—	—	—	—
Kivennapa — Kivinebb	—	—	—	—	—	—
Terijoki	—	—	—	—	—	—
Rautu — Rautas	—	—	—	—	—	—
Hiitola	17	16	—	1	34	10 583
Käkisalmen mlk. — Kexholms lsk.	8	15	—	—	23	6 629
Kaukola	—	—	—	—	—	—
Räisälä	15	22	5	1	43	10 203
Pyhäjärvi	—	—	—	—	—	—
Sakkola	—	—	—	—	—	—
Parikkala	26	43	21	19	109	27 260
Jaakkima — Jaakimvaara	23	28	1	5	57	10 866
Kurkijoki — Kronoborg	—	—	—	—	—	—
Sortavalan mlk. — Sordavala lsk.	59	72	78	76	285	76 781
Uukuniemi	1	—	—	—	1	259
Ruskeala	13	16	—	—	29	8 659
Impilahti — Implaks	26	47	52	46	171	28 455
Suistamo	30	38	44	32	144	44 388
Salmi — Salmis	—	—	—	—	—	—
Suojärvi	13	19	2	12	²⁾ 46	10 464
Korpiselkä	11	8	1	2	22	5 845
Kyyrölä	—	—	—	—	—	—
Miehikkälä	23	15	—	—	38	9 317
Soanlahti — Soanlaks	3	16	6	4	29	9 249
Ilmeä — Ilmes	—	—	—	—	—	—
Metsäpirtti	—	—	—	—	—	—
Nuijamaa	—	—	—	—	—	—
Vuoksela	—	—	—	—	—	—
Yhteensä — Summa	1 078	1 428	450	413	3 369	776 667

¹⁾ Niistä 115 päivää köyhäintalossa. — Av dem 115 dagar i fattiggård. — ²⁾ Näistä annan kommun. — ³⁾ Kaikki olleet köyhäinmajassa. — Alla i fattighärbärge.

Lääni ja köyhäinholto- yhdyskunta Län och fattigvårds- samhälle	Köyhäintalo Fattiggård						Hoitopöytä Underhållslagar
	Holdokkaiden luku Antalet underhållna						
	Miehiä Män	Naisia Kvinnor	Pöytä Gäst	Tyttöjä Plickor	Yhteensä Summa		
Mikkelin lääni — S:t Michels län							
Mikkeli — S:t Michel	22	37	8	5	72	19 129	
Savonlinna — Nyslott	10	30	—	—	40	10 893	
Heinola	2	14	—	—	16	4 295	
Hartola — Gustaf Adolfs	53	60	18	8	139	38 244	
Heinolan mlk. — Heinola lsk.	24	40	4	2	70	17 352	
Joutsa	39	71	15	12	137	31 301	
Leivonmäki	—	—	—	—	—	—	
Luhanka — Luhango	—	—	—	—	—	—	
Mäntyharju	70	87	12	8	177	1) 42 010	
Sysmä	42	67	20	17	146	46 614	
Ristiina — Kristina	19	30	7	4	60	19 158	
Hirvensalmi	—	—	—	—	—	—	
Kangasniemi	27	51	2	—	80	25 353	
Mikkelin mlk. — S:t Michels lsk.	40	61	30	12	143	39 454	
Anttola	—	—	—	—	—	—	
Juva — Jokkas	—	—	—	—	—	—	
Joroinen — Jorois	50	67	—	—	117	30 320	
Puumala	4	—	—	—	4	1 212	
Pieksämäki	63	100	18	17	198	50 296	
Haukivuori	27	43	1	2	73	21 612	
Rantasalmi	35	51	32	14	132	36 549	
Kangaslampi	—	—	—	—	—	—	
Hainavesi	18	28	12	3	61	16 688	
Kerimäki	39	60	23	26	148	35 904	
Savonranta	—	—	—	—	—	—	
Sääminki — Sääminge	43	102	49	34	228	47 258	
Sulkava	4	8	—	—	12	698	
Enonkoski	—	—	—	—	—	—	
Jäppilä	—	—	—	—	—	—	
Virtasalmi	—	—	—	—	—	—	
Yhteensä — Summa	631	1 007	251	164	2 053	534 340	
Kuopion lääni — Kuopio län							
Kuopio	53	98	22	13	186	39 714	
Iisalmi	10	14	8	—	32	9 763	
Joensuu	25	34	2	—	61	14 877	
Kuopion mlk. — Kuopio lsk.	66	106	3	2	177	43 044	
Karttula	36	63	9	8	116	34 117	
Maaninka	29	33	14	11	87	21 966	
Tuusniemi	23	52	14	7	96	21 181	
Pielavesi	28	66	9	12	115	32 277	
Keitele	—	—	—	—	—	—	
Rautalampi	35	92	25	14	166	42 066	
Vesanto	30	38	2	—	70	18 926	
Hankasalmi	18	39	2	5	64	17 860	
Suonenjoki	50	80	25	12	167	41 996	
Leppävirta	32	53	5	8	98	17 681	
Iisalmen mlk. — Idensalmi lsk.	25	34	10	13	82	14 949	
Lapinlahti — Lapinlaks	45	53	—	1	99	21 076	
Kiuruvesi	39	59	22	25	145	32 652	
Nilsä, Juankoski	52	56	21	20	149	30 956	
Kaavi	37	35	5	1	78	17 513	

1) Niistä 1318 päivää lastenkodissa. — Av dessa 1318 dagar i barnhem. — 2) Kaikki

8	9	10	11	12	13	14	15	16
Lastenkoti Barnhem				Kaikkiaan Inalles				
Holdokkaiden luku Antalet underhållna			Hoitokäytön Underhållningar	Miehillä Män	Naisilla Kvinnor	Poikia Gossar	Tyttöjä Flickor	Yhteensä Summa
Poikia Gossar	Tyttöjä Flickor	Yhteensä Summa						
				22	37	8	5	72
				10	30			40
				2	14			16
				53	60	18	8	139
				24	40	4	2	70
				39	71	15	12	137
16	9	25	3 164	70	87	28	17	202
				42	67	20	17	146
				19	30	7	4	60
				27	51	2		80
				40	61	30	12	143
21	12	33	10 010	50	67	21	12	150
				4				4
				63	100	18	17	198
				27	43	1	2	73
				35	51	32	14	132
				18	28	12	3	61
7	8	15	4 460	39	60	30	34	163
				43	102	49	34	228
				4	8			12
44	29	73	17 634	631	1 007	295	193	2 126
				53	98	22	13	186
				10	14	8		32
16	14	30	8 732	25	34	18	14	91
				66	106	3	2	177
				36	63	9	8	116
				29	33	14	11	87
				23	52	14	7	96
				28	66	9	12	115
				35	92	25	14	166
				30	38	2		70
				18	39	2	5	64
29	11	40	11 309	50	80	54	23	207
12	11	23	7 908	32	53	17	19	121
				25	34	10	13	82
				45	53		1	99
				39	59	22	25	145
				52	56	21	20	149
				37	35	5	1	78

olleet köyhänmajassa. — Alla i fattighärbürge.

Lääni ja köyhäinhoito- yhdyskunta Län och fattigvårds- samhälle	Köyhäintalo Fattiggård						Hoitopäiviä Underhållsagar
	Hoidokkaiden luku Antalet underhållna						
	Miehiä Män	Naisia Kvinnor	Kokka Kökar	Tyttöjä Plickor	Yhteensä Summa	Hoitopäiviä	
Liperi — Libelits	49	88	33	18	188	50 017	
Kuusjärvi	31	31	17	7	86	20 984	
Polvijärvi	20	33	7	6	66	18 631	
Kontiolahti — Kontiolaks	58	70	1	1	130	26 788	
Kitee — Kides	73	79	65	39	256	44 600	
Rääkkylä — Bräkylä	36	63	15	8	122	23 991	
Kesälähti — Kesälaks	7	26	2	2	37	10 659	
Pielisjärvi	57	77	51	37	222	36 821	
Junka	52	68	42	33	195	32 439	
Nurmes, kaupp. — Nurmes köping	—	—	—	—	—	—	
Nurmes	25	42	—	—	67	17 159	
Rautavaara	7	3	—	—	³⁾ 10	2 738	
Iiomantsi — Iiomants	36	39	4	2	81	17 527	
Eno	21	28	13	8	70	15 066	
Tohmajärvi	37	62	9	9	117	26 387	
Kiitelysvaara	31	45	8	5	89	17 684	
Pieljärvi	—	—	—	—	—	—	
Varkaus	2	4	—	—	6	2 190	
Värtsilä	—	7	—	—	³⁾ 7	1 878	
Tuupovaara	3	2	—	—	⁴⁾ 5	—	
Muuruvesi	25	33	—	—	58	14 757	
Valtimo	11	13	5	6	35	11 269	
Varpaisjärvi	—	—	—	—	—	—	
Yhteensä — Summa	1 214	1 818	470	333	3 835	864 399	
Vaasan lääni — Vasa län							
Vaasa — Vasa	52	109	5	4	170	50 240	
Kokkola — Gamllakarleby	3	14	3	1	21	6 058	
Pietarsaari — Jakobstad	20	33	9	5	⁵⁾ 67	18 100	
Kristiinankaupunki — Kristinestad	17	27	6	1	51	15 074	
Kaskinen — Kaskö	—	—	—	—	—	—	
Uusikaarlepyy — Nykarleby	3	8	—	2	13	3 224	
Jyväskylä	16	30	—	—	46	11 133	
Lohtaja — Lohtea	—	—	—	—	—	—	
Himanka — Himango	—	—	—	—	—	—	
Kuus	—	—	—	—	—	—	
Toholampi	—	—	—	—	—	—	
Lestijärvi	—	—	—	—	—	—	
Kälviä — Kelviä	—	—	—	—	—	—	
Ullava	—	—	—	—	—	—	
Kokkolan mlk. — Gamllakarleby lsk.	12	17	5	1	35	8 839	
Alaveteli — Nedervetil	—	—	—	—	—	—	
Kaustinen — Kaustby	—	—	—	—	—	—	
Veteli — Vetil	1	—	—	—	⁶⁾ 1	365	
Halsua — Halsö	—	—	—	—	—	—	
Perho	—	—	—	—	—	—	
Kruunupyö — Kronoby	7	11	—	—	⁵⁾ 18	5 134	
Teerijärvi	—	—	—	—	—	—	
Pietarsaaren mlk. — Pedersöre lsk.	13	13	—	—	26	6 559	
Purmo	—	1	—	—	⁶⁾ 1	271	
Ähtävä — Esso	—	—	—	—	—	—	
Luoto — Larsmo	—	—	—	—	—	—	

¹⁾ Niistä 447 päivää köyhäintalossa. — Av dessa 447 dagar i fattiggård. — ²⁾ Kaikkialtossa ja 6 naista yhteensä 1 857 päivää köyhäinmajassa. — 1 kvinna vårdats å fattiggård. olleet köyhäinmajassa; näiden hoitopäivien luvusta ei ole annettu tietoja. — Alla i fattiggården köyhäintalossa. — Av dessa har 1 vårdats å fattiggård, tillhörande annan kommun.

1 Läni ja köyhäinholto- yhdyskunta Län och fattigvårds- samhälle	2 Köyhäintalo Fattiggård						7 Hoidettavia Uderhållsagar	
	3 Hoidokkaiden luku Antalet underhållna							
	4 Miehiä Män	5 Kvinnor	6 Naisia	7 Gossar	8 Poikia	9 Tytöitä Flickor		10 Yhteensä Summa
Uudenkaarleop. mlk. — Nykarleby lsk.	7	—	17	—	—	—	24	6 796
Jepua — Jeppo	1	—	—	1	—	—	¹⁾ 2	730
Munsala	—	—	—	—	—	—	—	—
Lapua — Lappo	30	—	52	3	4	—	89	31 238
Nurmo	—	—	1	—	—	—	¹⁾ 1	365
Kauhava	28	—	44	8	5	—	85	22 561
Ylihärmä	—	—	—	—	—	—	—	—
Alahärmä	—	—	—	—	—	—	—	—
Vöyri — Vörå	—	—	—	—	—	—	—	—
Maksamaa — Maksmo	—	—	—	—	—	—	—	—
Oravainen — Oravais	—	—	—	—	—	—	—	—
Bergöö — Bergö	—	—	—	—	—	—	—	—
Vähäkylä — Lillkyro	—	—	—	—	—	—	—	—
Laihia — Laihela	26	—	34	1	—	—	61	17 733
Maalampi — Malaks	8	—	11	—	—	—	19	5 393
Mustasaari	15	—	39	3	2	—	59	17 895
Petolahti — Petalaks	2	—	4	—	—	—	²⁾ 6	1 540
Koivulahti — Kvevlaks	—	—	—	—	—	—	—	—
Raippaluoto — Replot	—	—	—	—	—	—	—	—
Isokyrö — Storkyro	17	—	42	—	—	—	59	20 460
Ylistaro	15	—	42	4	2	—	63	17 734
Jurva	1	—	1	—	—	—	¹⁾ 2	475
Pirttikylä — Pörtom	1	—	12	—	—	—	²⁾ 13	4 144
Sulva — Solf	4	—	6	—	—	—	²⁾ 10	3 332
Ilmajoki — Ilmola	40	—	64	11	7	—	122	31 547
Jalasjärvi	24	—	40	—	—	—	64	19 374
Kauhajoki	25	—	41	7	4	—	77	20 221
Kurikka	22	—	22	—	—	—	44	15 015
Semäjoki	1	—	—	—	—	—	¹⁾ 1	365
Peräseinäjoki	1	—	—	—	—	—	¹⁾ 1	365
Närpiö — Närpes	23	—	36	3	1	—	63	19 251
Korsnäsi — Korsnäs	—	—	—	—	—	—	¹⁾ —	—
Lapväärtti — Lappfjärd	—	—	—	—	—	—	—	—
Karjoki — Bötom	—	—	1	—	—	—	¹⁾ 1	73
Siipyy — Sideby	—	—	—	—	—	—	—	—
Isojoki	—	—	—	—	—	—	—	—
Kristinankaup. mlk. — Kristine- stads lsk.	—	—	—	—	—	—	—	—
Teuva — Östermark	22	—	20	2	2	—	46	15 757
Viitasaari	49	—	78	17	20	—	164	39 393
Pihtiäpudas	—	—	—	—	—	—	—	—
Kivijärvi	3	—	7	—	—	—	10	3 155
Saarijärvi	7	—	—	—	—	—	7	1 737
Karstula	17	—	46	9	2	—	74	17 285
Uurainen — Uurais	1	—	1	—	—	—	¹⁾ 2	560
Laukaa — Laukas	27	—	68	3	4	—	102	29 651
Sumiainen — Sumiais	—	—	—	—	—	—	—	—
Jyväskylän mlk. — Jyväskylä lsk.	30	—	33	1	3	—	67	19 463
Petäjavesi	23	—	32	9	14	—	78	20 977
Keuruu	29	—	69	12	7	—	117	32 589
Pihlajavesi	—	—	—	—	—	—	—	—
Multia	—	—	—	—	—	—	—	—

¹⁾ Hoidettu toisen kunnan köyhäintalossa. — Vårdats å fattiggård, tillhörande annan fattiggården i Malaks. — ²⁾ Hoidetut yhteisessä köyhäintalossa Övermarkussa. — Vårdats 4 369 päivää yhteisessä köyhäintalossa Övermarkussa. — 5 män, 9 kvinnor och 1 gosse toisen kunnan lastenkodissa. — Vårdats i barnhem, tillhörande annan kommun.

8		9		10		11		12		13		14		15		16	
Lasternkoti Barnhem						Kaikkiaan Inalles											
Hoidokkaiden luku Antalet underhållna				Hoitopiivih Underhållsdagar				Miehiä Män		Naisia Kvinnor		Poikia Gossar		Tyttöjä Flickor		Yhteensä Summa	
Poikia Gossar	Poikia Gossar	Tyttöjä Flickor	Tyttöjä Flickor	Yhteensä Summa													
								7		17							24
								1				1					2
								30		62		3		4			89
									1								1
								28		44		8		3			85
								26		34		1					61
								8		11							19
								15		39		3		2			59
								2		4							6
								17		42							59
								16		42		4		2			63
								1		1							2
								1		12							13
								4		6							10
								40		64		11		7			122
								24		40							64
								25		41		7		4			77
								22		22							44
								1									1
								1									1
								23		36		3		1			63
										1							1
								22		20		2		2			46
								49		78		17		20			164
								3		7							10
								7									7
								17		46		9		2			74
								1		1							2
			2			5) 2	425	27		68		3		6			104
								30		33		1		3			67
								23		32		9		14			78
								29		69		12		7			117

kommun. — ³⁾ Hoidetut yhteisessä köyhäntalossa Maalahdella. — Vårdats & gemensamma
& gemensamma fattiggården i Övermark. — ⁴⁾ 5 miestä, 9 naista ja 1 poika hoidettu yhteensä
vårdats sammanlagt 4369 dagar & gemensamma fattiggården i Övermark. — ⁵⁾ Hoidettu

1 Lääni ja köyhäinholto- yhdyskunta Län och fattigvårds- samhälle	2 3 4 5 Köyhäintalo Fattiggård					6 Yhteensä Summa	7 Hoidettujen Underhållsavgif- ter
	Hoidokkaiden luku Antalet underhållna						
	Miehiä Män	Naisia Kvinnor	Kokonaan Totalt	Tyttöjä Plickor	Yhteensä Summa		
Virrat — Virdois	23	50	2	4	79	26 077	
Ätsäri — Etseri	1	4	—	—	1) 5	1 825	
Alavus — Alavo	17	39	—	1	57	17 851	
Töysä	—	—	—	—	—	—	
Kuortane	6	13	5	1	25	8 231	
Alajärvi	23	37	4	7	71	17 390	
Soini	6	6	—	—	1) 12	2 611	
Lehtimäki	—	—	—	—	—	—	
Lappajärvi	—	—	—	—	—	—	
Evijärvi	—	—	—	—	—	—	
Kortesjärvi	—	—	—	—	—	—	
Vimpeli — Vindala	—	—	—	—	—	—	
Konginkangas	—	—	—	—	—	—	
Övermarkku — Övermark	8	17	1	—	26	7 863	
Kuivisund ja Longöo — Kuivisund och Långö	—	—	—	—	—	—	
Äänekoski	—	—	—	—	—	—	
Toivakka	—	—	—	—	—	—	
Kinnula	—	—	—	—	—	—	
Pylkönmäki	—	—	—	—	—	—	
Yhteensä — Summa	727	1 292	184	104	2 257	644 019	
Oulun lääni — Uleåborgs län							
Oulu — Uleåborg	64	121	6	7	198	49 134	
Raahe — Brahestad	16	25	—	—	41	12 042	
Kajaani — Kajana	—	—	—	—	—	—	
Kemi	9	19	—	—	28	9 591	
Tornio — Torneå	—	—	—	—	—	—	
Ii — Ijo	—	—	—	—	—	—	
Kuivaniemi	—	—	—	—	—	—	
Haukipudas	16	30	14	9	69	14 714	
Kiiminki	—	—	—	—	—	—	
Ylikiminki	—	—	—	—	—	—	
Liminka — Limingo	—	—	—	—	—	—	
Lumijoki	—	—	—	—	—	—	
Kempele	—	—	—	—	—	—	
Kärsämäki	—	—	—	—	—	—	
Pulkkila	—	1	—	—	1) 1	365	
Piippola	—	—	—	—	—	—	
Kestiti	—	—	—	—	—	—	
Paltamo	—	—	—	—	—	—	
Kajaanin mlk. — Kajana lsk.	—	—	—	—	—	—	
Sotkamo	1	—	—	—	1) 1	125	
Kulmoniemi	—	—	—	—	—	—	
Suomussalmi	—	—	—	—	—	—	
Hyrnsalmi	—	—	—	—	—	—	
Ristijärvi	—	—	—	—	—	—	
Puolanka — Puolango	—	—	—	—	—	—	
Säränsalmi	7	1	—	—	8	2 425	
Vuolijoki	—	—	—	—	—	—	
Kemin mlk. — Kemi lsk.	13	14	1	—	28	7 711	
Simo	—	—	—	—	—	—	
Tervola	—	—	—	—	—	—	
Rovaniemi	—	—	—	—	—	—	

1) Hoidettu toisen kunnan köyhäintalossa. — Vårdats å fattiggård, tillhörande annan 2 431 päivää köyhäinmajassa. — 1 man vårdats å fattiggård, tillhörande annan kommun;

1 Län och fattigvårds- samhälle	2 3 4 5 6 Köyhäintalo Fattiggård					7 Hoidettujen Uunderhållagar
	Hoidokkaiden luku Antalet underhållna					
	Miehiä Män	Kvinnor Naisia	Pojkia Gossar	Tyttöjä Plickor	Yhteensä Summa	
Kemijärvi	9	19	—	—	28	9 515
Alatornio — Nedertorneå	22	36	17	8	83	14 254
Karunki	—	—	—	—	—	—
Ylitornio — Övertorneå	—	—	—	—	—	—
Turtola	—	—	—	—	—	—
Kolari	—	—	—	—	—	—
Kuusamo	—	—	—	—	—	—
Kuolajarvi	—	—	—	—	—	—
Muonionniska	—	—	—	—	—	—
Enontekiö — Enontekis	—	—	—	—	—	—
Kittilä	—	—	—	—	—	—
Sodankylä	—	—	—	—	—	—
Temmes	—	—	—	—	—	—
Tyrnävä	—	—	—	—	—	—
Muhos	—	—	—	—	—	—
Utajärvi	—	—	—	—	—	—
Pudasjärvi	5	7	4	1	¹⁾ 17	—
Taivalkoski	—	—	—	—	—	—
Oulujoki	16	18	7	7	48	11 623
Oulunsalo	—	—	—	—	—	—
Kalajoki	1	—	—	—	²⁾ 1	365
Alavieska	—	—	—	—	—	—
Rautio	—	—	—	—	—	—
Sievi	—	—	—	—	—	—
Ylivieska	—	—	—	—	—	—
Pyhäjoki	—	—	—	—	—	—
Merijärvi	—	—	—	—	—	—
Oulainen	19	28	—	—	³⁾ 47	13 294
Pattijoki	—	—	—	—	—	—
Saloinen	—	—	—	—	—	—
Vihanti	—	—	—	—	—	—
Siikajoki	—	—	—	—	—	—
Revonlahti — Revolaks	1	—	—	—	²⁾ 1	102
Paavola	15	38	9	11	73	21 419
Rantsila — Frantsila	23	34	10	11	78	18 920
Hailuoto — Kurlö	—	—	—	—	—	—
Haapavesi	32	31	6	5	74	22 802
Nivala	1	1	—	—	²⁾ 2	395
Haapajarvi	—	—	—	—	—	—
Reisjärvi	—	—	—	—	—	—
Pyhäjärvi	26	43	3	1	73	24 144
Inari — Enare	—	—	—	—	—	—
Utsjoki	—	—	—	—	—	—
Pyhäntä	—	—	—	—	—	—
Savukoski	—	—	—	—	—	—
Pelkosenniemi	—	—	—	—	—	—
Ranua	—	—	—	—	—	—
Yhteensä — Summa	296	466	77	60	890	232 940
Koko maa — Hela landet	6 662	9 947	1 822	1 374	¹⁾ 19 805	²⁾ 4 955 850
Kaupungit — Städer	1 549	2 318	253	111	4 131	972 955
Maalaiskunnat — Landskommuner	5 113	7 629	1 669	1 263	15 674	3 982 895

¹⁾ Kaikki olleet työlaitoksessa. — Alla i arbetsinrättning. — ²⁾ Hoidettu toisen kunnan toisen kunnan köyhäintalossa. — Av dessa ha 2 vårdats i fattiggård, tillhörande annan kom-
36 naista, 2 poikaa ja 12 tyttöä köyhäinmajoissa sekä 14 miestä ja 17 naista vanhainkodissa.
gar. 32 män, 36 kvinnor, 2 gossar och 12 flickor i fattighärbärgen samt 14 män och 17
päiviä vanhainkodissa olleiden osalle. — Av dessa komma 18 702 dagar på i fattighärbärgen

IV. Varsinaiset avunsaajat, ryhmitettyinä syntymäpaikan,
(Laitoksessa tai yksityishoidossa olleet ja muut suoranaisesti avustetut, joiden

IV. De egentliga understödstagarne, grupperade
(I anstalt intagna och utackorderade ävensom direkt understödda,

1	2	3	4	5	6	7	8	9	10	11	12	13
Lääni ja köyhäinhuolto- yhdistyskunta Län och fattigvårds- samhälle	Kaikki avunsaajat Samtliga understödstagare				Muulla paikkakunnalla syntyneet På annan ort födda				Avunsaajat, joilla oli koti- paikkaoloisuus toisessa kunnassa Understödtstagare, vilka hade hemortsrätt i annan kommun			
	Mies Män	Naisia Kvinnor	Yhteensä Summa	Yhteensä Summa	Mies Män	Naisia Kvinnor	Yhteensä Summa	Yhteensä Summa	Mies Män	Naisia Kvinnor	Yhteensä Summa	Yhteensä Summa
Uudenmaan lääni — Nylands län												
Helsinki — Helsingfors	934	2 609	1 406	4 949	757	2 302	491	3 550	89	307	216	612
Porvoo — Borgå	56	152	25	233	29	85	5	119	4	14	3	21
Loviisa — Lovisa	39	101	21	161	29	79	6	114	1	—	—	1
Tammisaari — Ekenäs	17	64	31	112	15	56	8	79	—	2	4	6
Hanko — Hangö	26	77	13	116	23	68	1	92	3	6	3	12
Tenhola — Tenala	20	52	11	83	3	7	—	10	—	1	1	2
Bromarvi — Bromarv	22	71	50	143	11	31	9	51	—	1	3	4
Pohja — Pojo	35	68	23	126	14	5	15	34	1	1	1	3
Tammisaaren mlk. — Ekenäs lsk.	9	26	14	49	4	21	6	31	—	—	1	1
Karjalohja — Karislojo	14	16	7	37	4	5	—	9	—	—	—	—
Samunatti	2	18	9	29	2	8	1	11	—	4	—	4
Karja — Karis	19	68	31	118	9	42	7	58	—	—	—	—
Mustio — Svartå	1	21	2	24	—	21	—	21	—	1	—	1
Snappertuna	27	26	11	64	1	—	3	4	2	—	2	4
Inkoo — Ingå	16	38	32	86	2	7	1	10	—	3	2	5
Degerby — Degerby	2	9	14	25	2	3	5	10	—	—	3	3
Siuntio — Sjundeå	15	53	37	105	9	24	6	39	—	—	—	—
Lohja — Lojo	22	88	32	142	—	2	2	4	—	1	4	5
Nummi — Nummis	21	47	16	84	12	23	—	35	—	—	—	—
Pusula	27	65	11	103	11	27	1	39	—	—	—	—
Vihti — Vichtis	54	163	117	334	9	33	19	61	1	3	7	11
Pyhäjärvi	23	70	39	132	9	20	3	32	—	—	—	—
Kirkkonummi — Kyrkslätt	56	74	48	178	20	16	6	42	2	6	1	9
Espoo — Esbo	32	169	97	298	10	68	7	85	1	4	10	15
Helsingin pit. — Helsinge	115	422	240	777	84	327	136	547	8	29	9	46
Nurmijärvi	76	184	95	355	10	24	4	38	7	9	5	21
Hyvinkää — Hyvinge	17	126	33	176	17	116	11	144	2	14	2	18
Sipoo — Sibbo	40	96	28	164	4	16	10	30	2	8	9	19
Tuusula — Tusby	56	175	89	320	8	44	3	55	—	—	1	1
Mäntsälä	50	115	65	230	23	48	10	81	1	—	5	6
Porvoon mlk. — Borgå lsk.	88	186	108	382	19	32	15	66	—	32	1	33
Pornainen — Borgnäs	15	32	7	54	2	6	1	9	—	1	—	1
Askola	19	41	10	70	7	12	6	25	—	2	3	5
Pukkila	8	21	2	31	1	5	—	6	—	1	1	2
Myrskylä — Mörskom	16	57	29	102	7	34	5	46	1	6	6	13
Artjärvi — Artsjö	23	47	11	81	2	9	1	12	—	—	—	—
Lapträski — Lapträsk	33	79	12	124	10	21	1	32	—	—	—	—
Pernaja — Perna	41	115	49	205	10	38	6	54	1	11	2	4
Liljendaali — Liljendal	12	20	1	33	2	8	1	11	—	—	—	—
Ruotsinpyhtää — Strömfors	15	44	26	85	8	29	6	43	2	—	2	4

kotipaikkaoikeuden y. m. mukaan, vuonna 1919.
 vuoden kuluessa saaman avun arvo on ollut vähintään 100 markkaa).
 efter födelseort, hemortsrätt m. m., år 1919.
 vilka under året erhållit understöd till ett värde av 100 mark).

14 15 16 17				Taulun no 2 sarakkeissa 10—13 merkityistä avunsaajista Av de i tabellen no 2 kolumnerna 10—13 upptagna understödstagarna															
Myös kahtena lähinnä edellisenä vuotena varsinlaisina avunsaajina olleet De, vilka även under två nästföregående år varit egentliga understödstagare				oli osittain työkykyisiä vore delvis arbetsföra				oli täysin työkykyisiä vore fullt arbetsföra				Sai pääasiallisen toimeentulonsa elatusavusta Hade sin huvudsakliga Inkomst av det erhållna understödet							
				Kaikkiaan Inalles		Näistä veloitettu korvamaan saadun avun Av dessa förpliktade att återbära erhållet understöd		Kaikkiaan Inalles		Näistä veloitettu korvamaan saadun avun Av dessa förpliktade att återbära erhållet understöd		Miehiä Kvinnor Naisia		Miehiä Kvinnor Naisia		Miehiä Kvinnor Naisia		Yhteensä Summan	
Miehiä Mie	Kvinnor Kvinnor	Naisia Naisia	Summa	Miehiä Mie	Kvinnor Kvinnor	Naisia Naisia	Summa	Miehiä Mie	Kvinnor Kvinnor	Naisia Naisia	Summa	Miehiä Mie	Kvinnor Kvinnor	Naisia Naisia	Summa	Miehiä Mie	Kvinnor Kvinnor	Naisia Naisia	Summa
331			1832	207	807	7	69	171	979	38	167	7	25						32
38	1044	457	168	20	63	1	2	7	37		2		1						11
18	73	20	111	12	28			5	37				4						4
15	34	24	73	5	18				26				2						2
17	63	11	91	3	13			8	42			1	1						2
18	43	11	72	12	17			1	18			2	4						6
12	36	27	75	7	34				13										
25	44	17	86	6	39			1	10				1						1
6	17	3	26	3	9			2	14			1	5						6
6	6		12	7	3				5										
	8	9	17	2	8				8				2						2
13	40	23	76	4	19			5	38			1	1						1
1	17	1	19		13				7										
24	20	6	50	6	5			3	8				1						1
11	26	13	50	5	6	1	2	1	12				1						1
2	1	14	17		1				8				1						1
14	34	28	76	7	13				18			1	5						6
17	45	29	91	7	24			1	26				17						17
20	44	11	75	19	33		1		3			4	11	8					23
12	32	9	53	12	18			5	34			1	4	1					6
20	49	13	82	20	26			3	96				24	1					25
18	32	35	85	4	8			2	36			1	2						3
33	46	21	100	17	25			3	14		1		1						1
	1	1	2	18	55			2	81			1	3						4
40	107	163	310	36	64			49	284			1	19						20
39	131	47	217	39	62			1	72			2	14	1					17
8	12	1	21	13	30				76		1	1	9	2					12
24	57	5	86	21	48		2	3	24		1	2	4	1					7
20	78	25	123	18	47			3	75				19	4					23
33	61	44	138	8	43			8	28			1	5						6
73	157	56	286	30	68			1	38										
11	23	2	36	4	9			1	10				1						1
11	27	7	45	14	18			1	8										
8	12	6	26	3	9				7		1								4
15	47	25	87	3	11			1	22			1	6	1					8
18	31	9	58	6	13				11			1		1					2
29	64	10	103	9	15			2	31				3						3
31	59	28	118	17	36				44		1		7						7
6	9		15	7	12				5				3						3
15	43	25	83	3	7				18			1	2						3

1	2	3	4	5	6	7	8	9	10	11	12	13		
Läänin ja köyhäinhoito- yhdyskunta Län och fattigvårds- samhälle	Kaikki avunsaajat Samtliga understödstagare				Muulla paikkakunnalla syntyneet På annan ort födda				Avunsaajat, jollita oli koti- paikkaolkeus toisessa kunnassa Understödstagare, vilka hade hemortsrätt i annan kommun					
	Miehiä Män	Kvinnor Kvinnor	Naisia Kvinnor	Lapsia Barn	Yhteensä Summa	Miehiä Män	Kvinnor Kvinnor	Naisia Kvinnor	Lapsia Barn	Yhteensä Summa	Miehiä Män	Kvinnor Kvinnor	Naisia Kvinnor	Lapsia Barn
Anjala	11	33	16	60	4	12	4	20	—	—	—	—	—	—
Jitti — Jitti	62	150	52	264	7	35	4	46	—	9	3	—	—	12
Elimäki — Elimä	61	101	19	181	8	23	3	34	1	4	3	—	—	8
Jaala	10	50	13	73	1	18	—	19	—	—	—	—	—	—
Oripattila	49	125	38	212	12	48	7	67	—	—	—	—	—	—
Yhteensä — Summa	2 306	6 864	3 040	11 710	1 231	3 858	836	5 925	129	470	313	—	—	912
Turun ja Porin läänin — Åbo och Björneborgs län														
Turku — Åbo	524	1 256	474	2 254	370	895	70	1 335	43	55	23	—	—	121
Pori — Björneborg	219	715	267	1 201	126	466	25	617	4	18	8	—	—	30
Rauma — Raumo	36	171	40	247	16	67	—	83	—	—	—	—	—	—
Uusikaupunki — Nystad	35	97	27	159	10	31	3	44	—	—	2	—	—	2
Naantali — Nådendal	2	11	2	15	2	8	1	11	—	—	—	—	—	—
Halikko	6	18	23	47	5	13	4	22	1	1	—	—	—	2
Angeliemi	13	20	16	49	8	15	10	33	—	1	4	—	—	5
Uskela	17	43	9	69	7	22	—	29	—	—	—	—	—	—
Muurla	8	16	6	30	6	10	2	18	—	—	—	—	—	—
Pertteli — S:t Bertils	10	23	8	41	5	7	—	12	—	—	—	—	—	—
Kisko	17	51	11	79	1	4	—	5	—	—	—	—	—	—
Suomusjärvi	12	26	2	40	2	4	—	6	—	—	—	—	—	1
Kiikala	14	44	24	82	5	18	—	23	1	—	—	—	—	1
Perniö — Bjernå	52	115	69	236	15	33	2	50	1	1	—	—	—	2
Finby — Finby	6	17	17	40	4	12	2	18	—	—	—	—	—	—
Kemiö — Kimito	42	77	54	173	17	39	12	68	1	4	1	—	—	6
Dragsfjärdi — Dragsfjärd	19	78	19	116	10	44	8	62	—	—	—	—	—	—
Vestafjärdi — Vestafjärd	7	17	10	34	4	5	3	12	1	—	—	—	—	1
Hiittinen — Hiittis	18	17	8	43	11	11	2	24	—	—	—	—	—	—
Piikkiö — Piikkis	25	36	27	88	14	22	5	41	—	—	—	—	—	—
Kaarina — S:t Karins	64	221	95	380	32	184	26	242	1	10	2	—	—	13
Kakskerta	9	4	2	15	8	3	1	12	1	—	—	—	—	1
Sauvo — Sagu	58	101	95	254	25	54	21	100	3	5	9	—	—	17
Karuna	15	42	17	74	7	28	3	38	1	1	—	—	—	2
Paimio — Pemar	28	85	54	167	4	10	5	19	3	—	2	—	—	5
Parainen — Pargas	60	142	80	282	15	23	3	41	4	6	8	—	—	18
Masku	3	20	2	25	—	10	—	10	—	1	—	—	—	1
Rusko	5	6	2	13	2	5	1	8	—	—	—	—	—	—
Vahto	2	6	6	14	2	4	2	8	—	—	—	—	—	—
Nousiainen — Nousis	16	28	9	53	2	15	—	17	—	—	—	—	—	—
Aura	11	19	8	38	5	11	5	21	—	—	—	—	1	1
Pöytyä — Pöytis	29	81	50	160	2	20	—	22	—	—	—	—	1	1
Yläne	22	51	13	86	5	8	1	14	1	1	—	—	—	2
Kodisjoki	6	18	6	30	—	—	—	—	—	—	—	—	—	—
Maaria — S:t Marie	79	255	107	441	55	196	53	304	11	18	10	—	—	39
Paattinen — Paattis	8	10	10	28	4	2	—	6	—	—	—	—	—	—
Raisio — Reso	19	34	12	65	9	18	1	28	1	2	1	—	—	4
Naantalim mlk. — Nådendals lsk.	6	19	5	30	5	18	1	24	1	1	2	—	—	4

14	15	16	17	18	19	20	21	22	23	24	25	26	27	28	29	
<p>Myös kahden lähinnä edellisenä vuotena varsinaisina avunsaajina olleet</p> <p>De, vilka även under två nästföregående år varit egentliga understödstagare</p>				<p>Taulun n:o 2 sarakkeisiin 10—13 merkityistä avunsaajista</p> <p>Av de i tabellen n:o 2 kolumnerna 10—13 upptagna understödstagarna</p>												
				oli osittain työkykyisiä voro delvis arbetsföra				oli täysin työkykyisiä voro fullt arbetsföra				Sai pääsääntöisen toimeentulonsa elatusavusta				
				Kalkkiajan Inalles		Näistä veloitettu korvaamaan saadun avun		Kalkkiajan Inalles		Näistä veloitettu korvaamaan saadun avun		Häde sin huvudsakliga inkomst av det erhållna understödet				
Miehillä Män	Naisia Kvinnor	Lapsia Barn	Yhteensä Summa	Miehillä Män	Naisia Kvinnor	Miehillä Män	Naisia Kvinnor	Miehillä Män	Naisia Kvinnor	Miehillä Män	Naisia Kvinnor	Lapsia Barn	Yhteensä Summa			
11	26	14	51	4	12				12			1	2		3	
33	59	42	134	6	29			1	57				3		3	
37	61	11	109	6	15			2	33			2	1		3	
10	49	13	72	4	12				16							
27	50	23	100	19	48			1	39				12		12	
1 170	3 036	1 351	5 557	673	1 893	9	77	294	2 480	38	175	32	229	21	232	
208	488	172	868	45	257		1	5	353		1	2	9	4	15	
116	395	145	656	44	183			42	294							
25	93	18	136	11	85				65							
25	60	18	103	8	29		1	2	29			1			1	
1	7	1	9		1				2							
1	3		4	2	6			2	8				2		2	
7	4	16	27	1	1											
14	32	4	50	5	21			1	4				2		2	
6	14	3	23						1							
10	23	8	41	1	8				6				2		2	
12	39	10	61	8	12				15				7		7	
8	19	10	27	6	5		1	2	10				3		3	
11	32	22	65	6	10		1	1	19				1		1	
32	76	32	140	16	32		1	3	22		1					
4	3	9	16	1	2				8							
29	65	47	141	10	8			2	21				5	1	6	
15	73	19	107	7	8			4	48				1		1	
3	15	10	28	1	1				1							
15	15	6	36	4	2			6	9		1		3		4	
13	24	27	64	10	9			1	10							
40	158	22	220	17	106			5	55							
6	3	2	11	4	1				1			1			1	
27	46	34	107	12	31			5	14			3	7	1	11	
17	34	11	62	3	12			4	6			1	2		3	
19	46	41	106	11	31				21			1	3		4	
41	101	55	197	12	26		1	5	50		1	1	3		4	
2	16	2	20		2				3							
4	3	1	8	1	2			2	2							
2	6	6	14	1	2											
12	25	3	40	7	8				3				1		1	
10	15	8	33	6	9			2	7			1	3	1	5	
27	78	41	146	6	20			2	19							
13	36	12	61	13	21				15				1		1	
6	17	4	27	1	4											
35	95	45	175	23	74			8	104		1		3		4	
6	6	9	21	3	5			1	1						1	
11	17	3	31	8	10			2	16			1			4	
4	16	4	24	1	8				6							

14	15	16	17	18	19	20	21	22	23	24	25	26	27	28	29
Taulun n:o 2 sarakkeisiin 10—13 merkityistä avunsaajista Av de 1 tabellen n:o 2 kolumnerna 10—13 upptagna understödstagarna															
Myös kahtena lähinnä edellisenä vuotena varsinaisina avunsaajina olleet De, vilka även under två nästföregående år varit egentliga understödstagare				oll osittain työkykyisiä voro delvis arbetsföra				oll täysin työkykyisiä voro fullt arbetsföra				Sai päätöksällisen toimeen tulonsa elatusavusta Hade sin huvudsakliga inkomst av det erhållna understödet			
				Kaikkiaan Inalles		Näistä veloitettu korvaamaan saadun avun Av dessa förpliktade att återbära erhållet understöd		Kaikkiaan Inalles		Näistä veloitettu korvaamaan saadun avun Av dessa förpliktade att återbära erhållet understöd					
Miehiä Män	Kvinnor	Naisia Kvinnor	Lapsia Barn	Yhteensä Summa	Miehiä Män	Kvinnor	Naisia Kvinnor	Miehiä Män	Kvinnor	Naisia Kvinnor	Miehiä Män	Kvinnor	Naisia Kvinnor	Lapsia Barn	Yhteensä Summa
26	67	42	135	18	36			8	26						4
16	27	8	51	2	9			2	5						1
16	26	23	65	15	21			1	9						2
9	8	5	22	5	4			2	5						
3	11	3	17		3										
10	23	7	40	8	14			1	14						
20	31	16	67	6	16			3	4						
18	23	23	64	10	12			5	6					1	1
1	14		15		7										1
	6	1	7		1				1					1	1
2	10		12		2										
13	37	12	62	2	8				21						1
5	12	1	18		4				3						1
4	25	3	32		10				4						
12	50	17	79	4	22			5	21					3	3
7	25	10	42	4	9				5					1	1
10	20	18	48	9	23		1	3	6		2	1	3	3	6
1	3	2	6		1										
	6	1	7		4										
13	35	4	52	14	31		3	4	7		1	1	2		2
26	63	20	109	23	42			3	23						
2	6	3	11		4			1	2						
36	59	27	122	9	25			3	14						
11	14	1	26	7	7			1	2						
5	15	3	23	3	6				2						
18	29	19	66		4			2	53						
23	53	38	114	7	23				93					4	4
6	31	10	47	3	14			1	12		1			1	1
18	45	25	88	7	18				6						
24	65	47	136	4	10				25						
27	64	21	112	9	20			2	43				1		1
9	21	24	54												
31	76	99	206	8	17		1	2	24						
24	54	27	105	12	26			3	11					2	2
13	40	6	59	6	21				42					2	2
14	51	23	88	1	14				42						
3	3	5	11		2				3						
13	54	22	89	7	17				24						
4	12	9	25	3	6				5						
14	32	7	53	8	15			4	14						
27	69	35	131	13	31	1	7	3	31	2	15			2	2
11	25	2	38	3	11			1	5						
69	82	55	206	13	26			8	27						
15	28	6	49	4	10			4	4					1	1
36	48	20	103	17	21			4	16						
30	36	8	74	15	8			1	7						
19	19	11	49	6	3			3	5				1		1
7	12	2	21		3										
62	119	49	230	22	82		2		29		1			2	2
21	44	8	73	8	15				14					3	3

1	2	3	4	5	6	7	8	9	10	11	12	13
LÄÄNI ja köyhäinhoito- yhdyskunta Län och fattigvårds- sammhälle	Kaikki avunsaajat Samtliga understödstagare				Muulla paikkakunnalla syntyneet På annan ort födda				Avunsaajat, jolla oli koti- paikkaluokitus toisessa kunnassa Understödstagare, vilka hade hemortsrätt i annan kommun			
	Mies	Naisia Kvinnor	Barn	Yhteensä Summa	Mies	Naisia Kvinnor	Barn	Yhteensä Summa	Mies	Naisia Kvinnor	Barn	Yhteensä Summa
Karkku	41	90	35	166	15	45	5	65	—	—	—	—
Suoniemi	9	22	7	38	4	10	1	15	—	1	—	1
Mouhijärvi	36	84	67	187	4	10	4	18	—	1	—	1
Suodemäki	25	50	22	97	6	17	2	25	—	—	—	—
Lavia	11	13	4	28	—	1	—	1	—	—	—	—
Tyrvää — Tyrväs	78	129	86	293	10	23	3	36	—	1	3	4
Kiikka	52	84	13	149	13	15	1	29	1	1	—	2
Kiikoinen — Kiikois	15	48	10	73	4	19	—	23	—	1	—	1
Huittinen — Hvittis	59	177	60	296	5	20	9	34	—	3	6	9
Vampula	19	63	4	86	2	6	—	8	—	—	—	—
Kauvatsa	14	26	20	60	1	2	—	3	—	1	—	1
Punkalaidun — Punkalaitio	47	120	18	185	—	2	—	2	—	1	—	1
Loimaa — Loimijoki	48	150	51	249	6	14	1	21	1	4	1	6
Metsämaa	10	24	6	40	4	9	1	14	—	—	—	—
Oripää	9	37	16	62	2	18	1	21	—	—	—	—
Kokemäki — Kumo	59	153	101	313	13	20	10	43	2	—	1	3
Harjavalta	5	20	16	41	—	1	—	1	—	—	—	—
Köyliö — Kjulo	17	54	7	78	—	—	—	—	—	—	—	—
Säkylä	9	29	14	52	1	4	—	5	—	—	—	—
Alastaro	43	103	59	205	1	5	—	6	1	3	1	5
Kuusisto — Kustö	2	11	—	13	1	9	—	10	—	1	—	1
Kuusjoki	16	38	19	73	4	7	3	14	—	—	3	3
Karinainen — Karinais	11	40	7	58	8	21	—	29	—	2	—	2
Salon kauppa — Salo köping	6	13	—	19	6	11	—	17	—	—	—	—
Mellilä	13	31	10	54	9	23	1	33	—	—	—	—
Vammala	3	9	8	20	2	9	2	13	1	—	1	2
Yhteensä — Summa	3 208	8 019	3 471	14 698	1 074	3 106	407	4 587	94	173	123	390
Ahvenanmaan lään — Ålands län												
Maarianhamina — Mariehamn	5	13	15	33	5	11	3	19	1	1	2	4
Finströmi — Finström	7	19	19	45	3	10	1	14	—	—	—	—
Geta — Geta	4	4	8	16	3	—	—	3	—	—	3	3
Saltviiki — Saltvik	11	31	33	75	4	15	2	21	—	—	1	1
Sund — Sund	9	12	20	41	3	5	1	9	—	1	2	3
Vårdö — Vårdö	5	7	3	15	1	1	—	2	—	—	—	—
Hammarlanti — Hammarland	3	18	5	26	1	8	—	9	—	1	—	1
Eckerö — Eckerö	1	7	5	13	—	6	—	6	—	1	—	1
Jomala	6	29	25	60	1	13	4	18	—	—	—	—
Lemlanti — Lemland	3	13	8	24	—	7	—	7	—	—	—	—
Lumparlanti — Lumparland	—	3	1	4	—	1	—	1	—	—	—	—
Föglö — Föglö	3	10	2	15	2	1	1	4	—	—	—	—
Sottunga — Sottunga	—	1	—	1	—	—	—	—	—	—	—	—
Köökari — Kökar	—	1	—	1	—	—	—	—	—	—	—	—
Kumlinki — Kumlinge	3	4	4	11	—	—	—	—	—	—	—	—
Brändö — Brändö	2	5	1	8	1	—	—	1	—	—	—	—
Yhteensä — Summa	62	177	149	388	24	78	12	114	1	4	8	13

14	15	16	17	18	19	20	21	22	23	24	25	26	27	28	29		
Taulun n:o 2 sarakkeisiin 10—13 merkityistä avunsaajista Av de i tabellen n:o 2 kolumnerna 10—13 upptagna understödstagarna																	
Myös kahtena lähdnää edellisenä vuotena varsinaisina avunsaajina olleet De, vilka även under två nästföregående år varit gantliga understödstagare				oli osittain työkykyisiä vore delvis arbetsföra				oli täysin työkykyisiä vore fullt arbetsföra				Sai pääasiallisen toimeentulonsa elatusavusta Hade sin huvudsakliga inkomst av det erhållna understödet					
				Kalkkiaan Inalles		Näistä veloitettu korvannaan saadun avun Av dessa förpliktade att återbära erhållet understöd		Kalkkiaan Inalles		Näistä veloitettu korvannaan saadun avun Av dessa förpliktade att återbära erhållet understöd							
Miehiä Män	Kvinnor	Kalaisia Barn	Lapsia Barn	Summa	Yhteensä	Miehiä Män	Kvinnor	Kalaisia Barn	Lapsia Barn	Summa	Yhteensä	Miehiä Män	Kvinnor	Kalaisia Barn	Lapsia Barn	Summa	Yhteensä
26	55	19	100	16	31	1	—	9	39	1	—	5	10	3	18		
6	12	5	23	2	11	—	—	3	5	—	—	—	1	—	1		
32	58	49	139	11	30	—	—	1	29	—	—	—	1	—	1		
21	30	9	60	11	12	—	—	5	29	—	—	—	2	—	2		
10	11	4	25	—	—	—	—	—	—	—	—	—	—	—	—		
63	106	64	233	27	51	—	—	9	12	—	—	—	—	—	—		
35	63	11	109	18	26	—	—	11	34	—	—	2	5	—	7		
10	31	6	47	5	13	—	—	—	13	—	—	—	—	—	—		
47	96	36	179	9	43	—	—	2	63	—	1	—	2	—	2		
17	59	4	80	11	17	—	1	—	15	—	—	—	2	—	2		
13	22	13	48	2	2	—	—	1	9	—	—	—	1	—	1		
27	69	16	112	21	32	—	—	3	46	—	—	—	5	1	6		
41	141	38	220	6	37	—	—	2	51	—	—	—	1	—	1		
8	12	5	25	3	8	—	—	—	6	—	—	1	4	—	5		
9	26	15	50	4	10	—	—	2	10	—	—	—	—	—	—		
37	93	48	178	16	59	1	1	4	36	—	—	—	4	—	4		
5	11	12	28	2	8	—	—	—	5	—	—	—	—	—	—		
13	37	5	55	9	24	—	—	1	15	—	—	—	—	—	—		
8	15	14	37	1	5	—	5	—	13	—	6	—	1	—	1		
29	63	38	130	12	39	—	—	4	36	—	—	—	4	—	4		
1	8	—	9	—	2	—	—	—	5	—	—	—	—	—	—		
15	24	12	51	3	10	—	—	1	13	—	—	—	—	—	—		
7	23	5	35	7	16	—	—	—	14	—	—	—	1	—	1		
3	12	—	15	1	3	—	—	3	6	—	—	—	3	2	5		
11	24	7	42	—	—	—	—	—	1	—	—	—	—	—	—		
2	3	5	10	3	—	—	—	—	8	—	—	1	3	1	5		
2 136	5 030	2 138	9 304	891	2 278	6	28	251	2 481	9	47	31	144	15	190		
3	10	9	22	3	9	—	—	2	—	—	—	—	1	—	1		
6	15	16	37	4	5	1	—	—	4	—	—	1	2	—	3		
2	4	8	14	1	1	—	—	1	—	1	—	—	—	—	—		
7	24	32	63	8	14	—	1	—	4	—	—	—	—	—	—		
5	8	15	28	4	4	—	—	—	—	—	—	—	—	—	—		
4	4	1	9	—	2	—	—	—	2	—	—	—	—	—	—		
2	15	1	18	1	2	—	—	—	4	—	—	—	1	—	1		
1	5	3	9	—	4	—	—	—	1	—	—	—	—	—	—		
4	22	14	40	1	5	—	—	1	11	—	—	—	—	—	—		
2	8	7	17	2	2	1	—	—	3	—	—	—	—	—	—		
—	3	1	4	—	—	—	—	—	—	—	—	—	—	—	—		
1	10	2	13	—	3	—	—	—	1	—	—	—	—	—	—		
—	1	—	1	—	—	—	—	—	—	—	—	—	—	—	—		
—	1	—	1	—	—	—	—	—	—	—	—	—	—	—	—		
3	3	2	8	—	—	—	—	—	—	—	—	—	—	—	—		
1	5	1	7	—	3	—	—	—	—	—	—	—	—	—	—		
41	138	112	291	24	54	2	1	4	30	1	—	1	4	—	5		

1	2				3				4				5				6				7				8				9				10				11				12				13			
	Lään ja köyhäinhuolto-yhdyskunta																Kaikki avunsaajat								Muilla paikkakunnalla syntyneet								Avunsaajat, joilla oli kotipaikkaoikeus toisessa kunnassa															
	Län och fattigvårds-samhälle																Samtliga understödstagare								På annan ort födda								Understödsdagare, vilka hade hemortsrätt i annan kommun															
																Män	Miehiä	Kvinnor	Naisia	Barn	Lapsia	Summa	Män	Miehiä	Kvinnor	Naisia	Barn	Lapsia	Summa	Miehiä	Kvinnor	Naisia	Barn	Lapsia	Summa	Miehiä	Kvinnor	Naisia	Barn	Lapsia	Summa	Miehiä	Kvinnor	Naisia	Barn	Lapsia	Summa	
Hämeen lääni — Tavastehus län																																																
Hämeenlinna — Tavastehus																																																
Tampere — Tammerfors																																																
Lahti																																																
Asikkala																																																
Hollola																																																
Koski — Koskis																																																
Kärkölä																																																
Lanmi — Lampis																																																
Nastola																																																
Padasjoki																																																
Hauho																																																
Tuulos																																																
Hattula																																																
Tyrväntö																																																
Hämeenlinnan mk. — Tavastehus																																																
Isk.																																																
Hausjärvi																																																
Janakkala																																																
Vanaja — Väinä																																																
Loppi — Loppis																																																
Renko																																																
Luopioinen — Luopiois																																																
Kuhmalahti — Kuhmalaks																																																
Eräjärvi																																																
Längelmäki																																																
Kuorevesi																																																
Jämsä																																																
Korpilahti — Korpilaks																																																
Kuhmoinen — Kuhmois																																																
Somero																																																
Somerniemi — Sommarnäs																																																
Tammela																																																
Jokioinen — Jokkis																																																
Ypäjä																																																
Humppila																																																
Urjala — Urdiala																																																
Akaa — Akkas																																																
Kylmäkoski																																																
Sääksmäki																																																
Kalvola																																																
Pirkkala — Birkkala																																																
Ylöjärvi																																																
Kangasala																																																
Lempäälä																																																
Messukylä — Messuby																																																
Pälkäne																																																
Sahalahti — Sahalaks																																																

1	2	3	4	5	6	7	8	9	10	11	12	13
Lääni ja köyhäinholto- yhdyshenkilö Län och fattigvårds- samhälle	Kaikki avunsaajat Samtliga understödstagare				Muulla paikkakunnalla syntyneet På annan ort födda				Avunsaajat, jolla oli koti- paikkaolueks toisessa kunnassa Understödstagare, vilka hade hemortarätt i annan kommun			
	Mies	Naisia	Kvinnor	Summa	Mies	Naisia	Kvinnor	Summa	Mies	Naisia	Kvinnor	Summa
Vesilahti — Vesilaks	62	125	56	243	1	8	1	10	—	1	—	1
Tottijärvi	9	24	11	44	1	7	2	10	—	—	—	—
Orivesi	47	87	68	202	2	6	8	16	3	2	—	5
Ruovesi	143	223	162	528	23	44	28	95	3	5	—	8
Kuru	45	80	57	182	5	9	1	15	2	—	1	3
Toisko	44	74	49	167	7	17	3	27	—	—	—	—
Vilppula	47	99	84	230	8	19	8	35	1	3	—	4
Juupajoki	1	8	11	20	1	8	6	15	—	—	—	—
Yhteensä — Summa	2 534	5 752	3 240	11 526	793	2 205	319	3 317	65	187	107	359
Viipurin lääni — Viborgs län												
Viipuri — Viborg	111	478	114	703	78	382	38	498	4	16	10	30
Hamina — Fredrikshamn	29	142	35	206	15	99	7	121	—	15	4	19
Kotka	172	471	657	1 300	136	374	116	626	1	3	15	19
Lappeenranta — Villmanstrand	16	61	14	91	—	8	2	10	—	—	—	—
Käkisalmi — Kexholm	15	33	2	50	2	8	—	10	1	1	—	2
Sortavala — Sordavala	21	40	17	78	10	16	1	27	—	2	1	3
Viipurin mlk. — Viborgs lsk.	578	1 367	688	2 633	297	769	376	1 442	15	25	28	68
Johannes — St Johannes	37	86	39	162	12	34	6	52	2	1	1	4
Uusikirkko — Nykyrka	143	286	148	577	16	39	12	67	—	2	7	9
Kuolemajärvi	38	63	73	174	2	4	1	7	—	—	1	1
Koivisto — Björkö	26	44	11	81	8	5	1	14	—	1	1	2
Seiskari — Seitskär	1	—	3	4	—	—	—	—	—	—	—	—
Lavansaari	—	—	—	—	—	—	—	—	—	—	—	—
Pyhtää — Pyttis	43	77	82	202	19	32	7	58	2	4	8	14
Kymi — Kymmene	83	279	338	700	36	75	3	114	5	15	2	22
Vehkalahti — Vekkelaks	39	74	82	195	—	—	1	1	—	—	2	2
Sippola	68	160	60	288	32	85	10	127	2	14	—	16
Virolahti — Vederlaks	37	77	20	134	1	10	1	12	—	—	—	—
Sakkijärvi	55	83	79	217	4	8	3	15	—	1	3	4
Suursaari ja Tytärsaari — Hogland och Tytärsaari	—	—	—	—	—	—	—	—	—	—	—	—
Lappee — Lappvesi	159	361	620	1 140	25	254	15	294	—	3	11	14
Luumäki	11	30	22	63	3	1	—	4	4	2	—	6
Valkaala	146	394	171	711	52	144	14	210	7	8	5	20
Lemi — Klemis	8	24	9	41	—	6	3	9	—	—	3	3
Taipalsaari	37	88	28	153	8	27	—	35	—	1	—	1
Savitaipale	9	21	17	47	—	—	—	—	—	—	—	—
Suomenniemi	31	28	6	65	4	6	1	11	—	—	1	1
Joutseno	33	103	21	160	13	54	7	74	3	7	3	13
Ruokolahti — Ruokolaks	38	79	53	170	17	41	—	58	4	5	—	9
Rautjärvi	8	18	2	28	3	4	—	7	—	—	—	—
Jääski — Jääskis	74	157	63	294	30	79	1	110	1	3	4	8
Kirvu — Kirvus	28	70	36	134	4	8	—	12	—	2	—	2
Antrea — St Andreae	87	128	73	288	29	40	3	72	—	1	—	1
Muolaa — Mohla	81	147	93	321	12	38	—	50	—	—	—	—

14	15	16	17	18	19	20	21	22	23	24	25	26	27	28	29	
Talun n:o 2 sarakkeisiin 10—13 merkityistä avunsaajista Av de I tabellen n:o 2 kolumnerna 10—13 upptagna understödstagarna																
Myös kahtena lähinnä edellisellä vuotena varsinaisina avunsaajina olleet De, vilka även under två nästföregående år varit egentliga understödstagare				oll osittain työkykyisiä voro delvis arbetsföra				oll täysin työkykyisiä voro fullt arbetsföra				Sai pitkästallisen toimeentulonsa elatusavusta Hade sin huvudsakliga inkomst av det erhållna understödet				
				Kalkkiaän Inalles		Näistä veloitettu korvaamaan saadun avun Av dessa förpliktade att återbära erhållet understöd		Kalkkiaän Inalles		Näistä veloitettu korvaamaan saadun avun Av dessa förpliktade att återbära erhållet understöd						
				Miehiä Män	Kyvinor Kvinnor	Naisia Kvinnor	Miehiä Män	Miehiä Män	Kyvinor Kvinnor	Naisia Kvinnor	Miehiä Män					Miehiä Män
44	82	39	165	28	49	—	1	9	47	1	7	1	2	—	3	
3	22	7	32	3	5	—	—	1	13	—	—	—	—	—	—	
24	47	51	122	17	26	—	—	19	8	—	—	—	—	—	—	
78	124	120	322	27	35	3	1	61	2	—	—	—	5	1	6	
38	54	43	135	25	21	2	—	4	31	—	—	—	1	—	1	
39	62	42	143	11	17	—	—	4	22	—	—	—	4	3	8	
33	71	31	135	7	27	—	—	2	22	—	—	—	—	—	—	
—	2	1	3	1	1	—	—	—	5	—	—	—	—	—	—	
1651	3 292	1 901	6 844	702	1 624	—	9	10	168	1 779	2	25	6	88	4	98
45	307	55	407	19	147	—	1	—	90	—	—	—	—	—	—	—
18	72	9	99	2	27	—	—	4	65	—	—	—	—	—	—	—
46	99	93	238	45	95	—	—	37	212	—	—	—	—	—	—	—
15	48	14	77	5	33	—	—	—	15	—	—	—	—	—	—	—
11	21	1	33	11	19	—	—	1	11	—	—	—	2	—	—	2
16	30	15	61	4	6	—	—	3	7	—	—	—	—	—	—	—
158	734	84	976	231	462	—	1	62	656	—	3	—	2	—	—	2
9	39	27	74	1	11	—	—	3	34	—	—	—	1	—	—	1
56	101	31	188	38	63	—	—	46	118	—	—	—	1	1	—	2
30	37	5	72	13	9	—	—	4	15	—	—	—	—	—	—	—
23	33	8	64	5	3	—	—	2	16	—	—	—	2	—	—	2
1	—	3	4	—	—	—	—	—	—	—	—	—	—	—	—	—
28	46	40	114	12	11	—	1	8	34	—	—	—	—	—	—	—
59	109	32	200	24	70	—	1	3	143	—	3	—	—	—	—	—
23	38	25	86	11	18	—	—	—	32	—	—	—	1	—	—	1
34	58	16	108	21	45	—	—	3	65	—	—	—	4	—	—	25
19	53	13	85	4	5	—	—	2	38	—	—	—	3	1	—	8
14	28	51	93	2	4	—	—	13	34	—	3	—	—	—	—	—
—	—	—	—	—	—	—	—	—	—	—	—	—	—	—	—	—
91	278	157	526	55	76	—	1	18	176	—	—	—	—	1	—	1
10	27	18	55	—	1	—	—	—	—	—	—	—	—	—	—	—
86	280	131	497	47	89	—	—	7	201	—	—	—	1	10	—	11
8	19	7	34	—	5	—	—	2	12	—	—	—	—	—	—	—
29	74	25	128	12	32	—	1	4	28	—	—	—	1	7	—	8
2	1	1	4	2	—	—	—	1	4	—	—	—	1	—	—	1
18	24	5	47	13	4	—	—	9	9	—	—	—	4	—	—	4
12	47	15	74	15	29	—	—	—	40	—	—	—	5	26	6	37
10	21	4	35	7	24	—	—	5	26	—	—	—	2	1	—	3
3	12	2	17	1	3	—	—	—	2	—	—	—	—	—	—	—
62	126	55	243	29	55	—	1	8	62	—	—	—	1	4	1	6
21	59	30	110	16	27	—	—	—	20	—	—	—	—	1	—	1
16	17	17	50	48	52	—	—	—	43	—	—	—	—	1	—	1
65	107	53	225	31	65	—	1	15	43	—	—	—	3	3	—	15

14	15	16	17	18	19	20	21	22	23	24	25	26	27	28	29		
Taulun n:o 2 sarakkeisiin 10—13 merkityistä avunsaajista Av de 1 tabellen n:o 2 kolumnerna 10—13 upptagna understödstagarna																	
Myös kähtena lähinnä edellisenä vuotena varsinaisina avunsaajina olleet De, vilka även under två nästföregående år varit egentliga understödstagare				oll osittain työkykyisiä vora delvis arbetsföra				oll täysin työkykyisiä vora fullt arbetsföra				Sai pääsääntöisen toimeentulonsa elatusavusta Hade sin huvudsakliga Inkomst av det erhållna understödet					
				Kaikkiaan Inalles		Niistä veloitettu korvaamaan saadun avun Av dessa förpliktade att återbära erhållet understöd		Kaikkiaan Inalles		Niistä veloitettu korvaamaan saadun avun Av dessa förpliktade att återbära erhållet understöd							
Miehit Män	Kyvinor Kvinnor	Naisia Kvinnor	Lapsia Barn	Summa	Yhteensä	Miehit Män	Kyvinor Kvinnor	Naisia Kvinnor	Miehit Män	Kyvinor Kvinnor	Naisia Kvinnor	Miehit Män	Kyvinor Kvinnor	Naisia Kvinnor	Lapsia Barn	Summa	Yhteensä
14	19	23	56	10	8	—	—	3	12	—	—	—	—	1	6	2	9
—	—	1	1	—	2	—	—	3	8	—	—	—	—	—	—	—	—
23	76	61	160	23	49	—	—	1	53	—	—	—	—	—	—	—	—
14	39	25	78	9	15	—	—	3	19	—	—	—	—	1	2	—	3
21	30	7	58	14	16	—	—	1	16	—	—	—	—	—	—	—	—
6	10	17	33	9	6	—	—	3	8	—	—	—	—	—	—	—	—
19	43	12	74	11	20	—	—	6	14	—	—	—	—	4	—	—	4
17	26	15	58	4	5	—	—	1	7	—	—	—	—	3	9	4	16
47	74	23	144	19	29	—	—	9	27	—	—	—	—	3	1	—	4
40	58	37	135	39	40	—	—	7	22	—	—	—	—	1	4	—	5
38	43	10	91	13	18	—	—	2	6	—	—	—	—	4	4	—	8
69	57	61	187	48	24	—	—	27	26	—	—	—	—	1	—	—	1
69	88	23	180	67	64	—	—	26	28	—	—	—	—	11	5	1	17
27	51	18	96	24	35	1	—	1	8	—	—	—	—	1	—	—	1
93	152	131	376	66	95	—	—	7	34	—	—	—	—	—	1	—	1
7	20	15	42	10	7	—	—	12	10	—	—	—	—	—	—	—	—
46	62	70	178	25	23	—	—	25	25	—	—	—	—	2	—	—	2
39	76	63	178	23	32	—	—	11	26	—	—	—	—	—	—	—	—
36	47	74	157	5	3	—	—	6	5	—	—	—	—	—	—	—	—
5	3	—	8	22	16	—	—	14	8	—	—	—	—	—	—	—	—
3	6	—	9	10	5	—	—	9	6	—	—	—	—	—	—	—	—
50	33	24	107	37	18	—	—	30	7	—	—	—	—	2	1	4	7
—	10	—	10	1	3	—	—	—	11	—	—	—	—	—	—	—	—
6	17	20	43	4	19	—	—	2	7	—	—	—	—	—	1	—	1
33	37	18	88	8	9	—	—	17	11	5	—	—	—	—	—	—	—
1	3	—	4	3	2	—	—	—	1	—	—	—	—	1	—	—	1
11	22	5	38	9	12	—	—	4	6	—	—	—	—	—	2	—	3
11	33	12	56	6	15	—	—	—	22	—	—	—	—	2	1	—	3
9	21	7	37	12	14	—	—	2	8	—	—	—	—	—	1	—	1
1791	4101	1814	7706	1255	2094	7	12	505	2692	7	21	59	137	22	218		
18	38	15	71	1	5	—	—	1	12	—	—	—	—	—	—	—	—
28	66	6	100	17	27	—	—	4	20	—	—	—	—	—	—	—	—
3	21	1	25	1	—	—	—	—	6	—	—	—	—	1	—	—	—
37	39	30	106	4	1	—	—	1	6	—	—	—	—	—	—	—	—
24	28	14	66	2	2	—	—	—	4	—	—	—	—	—	—	—	—
30	57	72	159	—	—	—	—	—	—	—	—	—	—	—	—	—	—
22	32	24	78	8	8	—	—	3	8	—	—	—	—	—	—	—	—
11	26	12	49	4	12	—	—	—	2	—	—	—	—	—	—	—	—
43	84	86	213	43	47	—	—	19	40	—	—	—	—	—	—	—	—
47	72	42	161	11	4	—	—	—	9	—	—	—	—	—	—	—	—
79	91	38	208	45	51	—	—	14	9	—	—	—	—	—	—	—	—
58	96	40	194	25	23	—	—	1	5	—	—	—	—	—	—	—	—
63	106	154	323	18	13	—	—	18	11	—	—	—	—	—	—	—	—
40	90	86	216	20	16	—	—	9	42	—	—	—	—	—	—	—	—
36	52	10	98	17	16	—	—	16	19	—	—	—	—	1	—	—	1
147	203	118	468	43	64	—	—	61	41	—	—	—	—	3	—	—	3

1	2	3	4	5	6	7	8	9	10	11	12	13
Lääni ja köyhäinholto- yhdyskunta	Kaikki avunsaajat Samtliga understödsstagare				Muulla paikkakunnalla syntyneet På annan ort födda				Avunsaajat, joilla oli koti- paikkaoikeus toisessa kunnassa Understödsstagare, vilka hade hemortarätt i annan kommun			
Län och fattigvårds- samhälle	Mies	Naisia Kvinnor	Lapsia Barn	Yhteensä Summa	Mies	Naisia Kvinnor	Lapsia Barn	Yhteensä Summa	Mies	Naisia Kvinnor	Lapsia Barn	Yhteensä Summa
Joroinen — Jorois	73	101	72	246	4	7	4	15	2	5	-	7
Puumala	127	113	85	325	5	6	3	14	1	1	-	2
Pieksämäki	93	145	80	318	2	4	3	9	-	1	1	2
Haukivuori	61	86	44	191	1	4	3	8	-	1	-	1
Rantasalmi	110	161	61	332	25	16	6	49	-	2	4	6
Kangaslampi	20	38	18	76	2	3	-	5	-	-	-	-
Heinävesi	83	129	87	299	6	10	-	16	-	-	-	-
Kerimäki	70	106	101	277	-	2	-	2	-	2	-	2
Savonranta	40	44	11	95	10	19	-	29	-	-	-	-
Sääminki — Sääminge	106	171	137	414	3	5	-	8	1	1	-	2
Sulkava	79	150	56	285	13	11	7	31	-	4	3	7
Enonkoski	35	56	11	102	33	53	5	91	-	-	-	-
Jäppilä	32	36	16	84	26	27	2	55	-	2	-	2
Virtasalmi	36	63	13	112	1	4	-	5	-	2	-	2
Yhteensä — Summa	1 943	2 852	1 715	6 510	240	426	59	733	13	37	14	64
Kuopion lääni — Kuopio län												
Kuopio	210	324	130	664	164	253	13	430	16	21	6	43
Iisalmi	23	31	14	68	18	26	-	44	1	-	-	1
Joensuu	51	86	36	173	39	71	10	120	6	3	4	13
Kuopion mlk. — Kuopio lsk.	160	207	121	488	4	3	3	10	-	2	-	2
Karttula	114	179	88	381	27	46	3	76	-	4	1	5
Maaninka	51	92	66	209	12	17	6	35	-	1	-	1
Tuusniemi	54	111	42	207	2	7	-	9	1	1	-	2
Pielavesi	122	149	141	412	4	4	2	10	1	-	-	1
Keitele	42	50	48	140	5	7	-	12	-	3	1	4
Rautalampi	135	257	146	538	13	13	4	30	2	6	3	11
Vesanto	37	48	50	135	2	5	2	9	-	1	1	2
Hankasalmi	39	70	45	154	-	-	3	3	-	-	-	-
Suonenjoki	134	140	134	408	9	17	8	34	1	3	1	5
Leppävirta	143	201	70	414	8	15	4	27	2	3	2	7
Iisalmen mlk. — Idensalmi lsk.	187	197	321	705	2	5	1	8	-	-	-	-
Lapinlahti — Lapinlaks	87	97	106	290	10	6	9	25	2	2	5	9
Kiuruvesi	134	177	132	443	10	9	6	27	1	5	9	15
Nilsä, Juankoski	103	117	135	355	-	-	5	5	-	-	4	4
Kaavi	72	68	76	217	3	3	4	10	3	3	-	6
Liperi — Libelits	72	121	88	281	3	3	1	7	-	-	1	1
Kuusjärvi	44	38	54	136	3	5	-	8	1	-	-	1
Polvijärvi	21	44	83	148	2	2	3	7	-	-	-	-
Kontiolahti — Kontiolaks	183	167	144	494	57	34	3	94	7	4	1	12
Kitee — Kides	160	155	228	543	1	-	5	6	1	-	-	1
Rääkkylä — Bräkylä	61	93	115	269	1	5	-	6	1	2	-	3
Kesälähti — Kesälaks	22	39	11	72	2	7	1	10	-	1	-	1
Pielisjärvi	124	185	352	661	4	1	2	7	-	-	2	2
Juuka	117	102	212	431	1	-	2	3	-	-	2	2
Nurmes, kaup. — Nurmes köping	2	4	4	10	1	2	2	5	-	-	2	2
Nurmes	57	66	118	241	1	1	2	4	-	-	-	-
Rautavaara	42	30	38	110	11	8	1	20	-	1	5	6

14	15	16	17	18	19	20	21	22	23	24	25	26	27	28	29
Taulun n:o 2 sarakkeisiin 10—13 merkityistä avunsaajista. Av de 1 tabellen n:o 2 kolumnerna 10—13 upptagna understödsdagarna															
Myös kahtena lähinnä edellisenä vuotena varsinaisina avunsaajina olleet De, vilka även under två nästföregående år varit egentliga understödsdagare				oli osittain työkykyisiä vora delvis arbetsföra				oli täysin työkykyisiä vora fullt arbetsföra				Sai päänsiallisen toimeentulonsa elatusavusta Hade sin huvudsakliga inkomst av det erhållna understödet			
				Kaikkiaan Inalles		Näistä veloitettu korvaamaan saadun avun Av dessa förpliktade att återbära erhållet understöd		Kaikkiaan Inalles		Näistä veloitettu korvaamaan saadun avun Av dessa förpliktade att återbära erhållet understöd					
Män	Miehiä	Kvinnor	Naisia	Män	Miehiä	Kvinnor	Naisia	Män	Miehiä	Kvinnor	Naisia	Män	Miehiä	Kvinnor	Naisia
53	74	22	149	13	9	—	—	5	21	—	—	—	—	—	—
101	93	49	243	36	28	—	—	27	9	—	—	—	—	—	—
73	130	69	272	21	35	—	1	1	6	—	—	—	—	—	—
45	67	34	146	16	23	—	—	7	11	—	—	—	—	—	—
75	127	52	254	37	63	—	—	30	38	—	1	—	—	—	—
12	27	12	51	10	12	—	—	2	3	—	—	—	—	—	—
56	100	69	225	33	34	—	—	10	24	—	—	—	—	—	—
42	59	47	148	17	14	—	1	9	24	—	2	—	—	—	—
35	39	10	84	13	11	—	—	7	12	—	—	—	—	—	—
74	111	51	236	52	64	—	—	10	9	—	—	—	—	—	—
70	139	44	253	32	48	1	—	26	37	—	—	—	2	—	2
19	35	8	62	19	28	—	1	2	9	—	1	—	1	—	1
23	30	12	65	19	17	—	—	8	5	—	—	—	2	—	2
27	54	12	93	15	31	—	—	6	8	—	1	—	—	—	—
1 391	2 186	1 239	4 816	592	696	2	3	297	455	—	5	5	9	—	14
96	175	85	356	63	117	—	—	24	58	—	—	—	—	—	—
22	26	14	62	7	5	—	—	4	10	—	—	3	7	—	11
40	70	25	135	12	26	—	—	9	22	—	—	—	—	—	—
77	114	35	276	61	77	—	—	27	16	—	—	1	—	—	1
78	138	62	278	33	27	—	—	26	47	—	—	—	2	—	2
40	67	35	142	9	22	—	—	4	19	—	—	—	—	—	—
50	95	29	174	14	22	—	—	13	18	—	—	—	—	—	—
54	91	103	248	58	31	—	1	18	3	—	1	—	—	—	—
26	37	39	102	10	5	—	—	4	1	—	—	4	1	—	6
62	163	69	294	20	13	—	—	23	45	—	—	—	—	—	—
29	39	47	115	3	6	—	—	2	3	—	—	—	—	—	—
13	18	36	67	7	3	—	—	9	12	—	—	—	—	—	—
117	127	102	346	42	20	—	—	28	12	—	—	1	—	—	1
58	83	42	183	50	59	—	—	42	78	—	—	—	—	—	—
73	98	163	334	65	33	1	—	23	25	—	—	—	1	—	1
59	69	81	209	26	21	—	—	5	14	—	—	1	1	—	2
101	150	103	354	36	44	—	—	37	35	—	—	2	2	—	4
79	91	110	280	25	28	—	—	7	18	—	—	—	—	—	—
45	48	56	149	11	6	—	—	8	15	—	—	—	2	—	2
35	62	31	128	10	16	—	—	10	14	—	—	—	—	—	—
35	27	36	98	6	—	—	—	7	6	—	—	—	—	—	—
20	41	76	137	—	—	—	—	—	—	—	—	—	—	—	—
94	90	70	254	37	43	1	—	31	37	—	—	1	—	—	1
143	112	145	400	63	41	—	—	18	20	—	—	—	—	—	—
46	63	80	189	9	5	—	1	7	18	—	1	—	—	—	—
17	37	9	63	8	8	—	—	3	3	—	—	—	—	—	—
84	151	192	427	35	20	2	—	8	28	—	1	1	—	—	—
67	69	135	271	25	10	—	—	33	10	—	—	—	—	—	—
2	4	4	10	1	1	—	—	—	2	—	—	—	—	—	—
45	51	95	191	9	3	—	—	9	7	—	—	—	—	—	—
37	29	31	97	10	1	—	—	10	2	—	—	—	—	—	—

1 Lääni ja köyhäinhuolto- yhdyshenkilö Län och fattigvårds- samhälle	2 Kaikki avunsaajat Samtliga understödstagare				3 Muulla paikkakunnalla syntyneet På annan ort födda				4 Avunsaajat, joilla oli koti- paikkakunta toisessa kunnassa Understödstagare, vilka hade hemortsrätt i annan kommun			
	5 Mies	6 Naisia	7 Lapsia	8 Yhteensä	9 Mies	10 Naisia	11 Lapsia	12 Yhteensä	13 Mies	14 Naisia	15 Lapsia	16 Yhteensä
Hemantsi — Ilomants	108	103	65	276	7	2	3	12	1	—	2	3
Eno	83	70	106	259	10	8	2	20	1	1	—	2
Tohmajärvi	71	96	120	287	22	35	46	103	—	—	—	—
Kiihtelysvaara	88	89	91	268	2	1	—	3	1	1	—	2
Pälkjärvi	57	42	29	128	3	7	—	10	—	4	1	5
Varkaus	7	28	10	45	5	26	—	31	—	—	—	—
Värtsilä	4	34	26	64	1	24	4	29	1	—	3	4
Tuupovaara	70	89	54	213	3	5	—	8	—	—	—	—
Muuruvesi	84	115	48	247	1	8	3	12	1	1	—	2
Valtimo	22	23	22	67	4	6	3	13	—	—	—	—
Varpaisjärvi	56	54	42	152	4	5	2	11	—	—	—	—
Yhteensä — Summa	3 454	4 388	3 961	11 803	481	702	170	1 353	51	73	56	180
Vaasan lääni — Vasa län												
Vaasa — Vasa	162	468	124	754	130	405	13	548	20	39	5	64
Kokkola — Gamlakarleby	55	106	41	202	48	79	11	138	3	8	—	11
Pietarsaari — Jakobstad	63	153	112	328	51	137	10	198	1	12	1	14
Kristiinankaupunki — Kristinestad	32	89	32	153	23	55	2	80	4	4	1	9
Kaskinen — Kaskö	5	17	7	29	3	11	5	19	—	—	—	—
Uusikaarlepyy — Nykarleby	7	16	5	28	4	5	—	9	1	1	—	2
Jyväskylä	51	113	52	216	44	95	18	157	6	3	5	14
Lohtaja — Lohtea	26	34	3	63	3	7	—	10	2	3	—	5
Himanka — Himango	26	23	14	63	6	3	1	10	2	—	—	2
Kannus	6	15	7	28	2	5	—	7	—	—	—	—
Toholampi	33	48	34	115	17	28	5	50	3	—	—	3
Lestijärvi	8	5	15	28	1	3	4	8	—	—	1	1
Kälviä — Kelviä	22	45	35	102	6	9	5	20	1	—	—	1
Ullava	10	9	20	39	3	3	2	8	—	—	—	—
Kokkolan mlk. — Gamlakarleby lsk.	31	67	29	127	15	41	4	60	1	5	8	14
Alaveteli — Nedervetil	5	12	7	24	3	7	—	10	—	1	—	1
Kaustinen — Kaustby	31	31	10	72	6	5	—	11	—	—	—	—
Veteli — Vetil	25	15	13	53	5	4	—	9	—	—	—	—
Halsua — Halsö	9	9	5	23	2	3	—	5	—	—	—	—
Perho	27	17	15	59	5	4	1	10	—	—	—	—
Kruunupyy — Kronoby	9	21	11	41	2	8	—	10	—	—	—	—
Teerijärvi	15	19	12	46	3	5	—	8	—	1	—	1
Pietarsaaren mlk. — Pedersöre lsk.	19	24	13	56	5	11	7	23	—	1	1	2
Purmo	6	14	5	25	1	2	—	3	—	—	—	—
Ähtävä — Esse	7	14	2	23	1	2	—	3	—	1	—	1
Luoto — Larsmo	2	5	3	10	—	1	—	1	—	—	—	—
Uudenkaarlepyy mlk. — Nykarleby lsk.	13	38	5	56	3	11	1	15	1	4	—	5
Jepua — Jeppo	6	11	5	22	1	2	3	6	—	—	—	—
Munsala	19	34	5	58	4	4	—	8	—	—	—	—
Lapua — Lappo	67	138	49	254	—	11	4	15	3	10	—	13
Nurmo	17	40	1	58	—	4	—	4	—	—	—	—
Kauhava	60	75	36	171	4	7	—	11	—	1	—	1
Ylihärnä	9	45	9	63	5	12	—	17	2	—	—	2
Alahärnä	31	59	7	97	2	—	—	2	—	1	—	1

14	15	16	17	18	19	20	21	22	23	24	25	26	27	28	29
				Taulun no 2 sarakkeisiin 10—13 merkityistä avunsaajista Av de i tabellen no 2 kolumnerna 10—13 upptagna understödstagarna											
Myös kahtena lähinnä edellisenä vuotena varsinaisina avunsaajina olleet De, vilka även under två nästföregående år varit egentliga understödstagare				oli osittain työkykyisiä voro delvis arbetsföra				oli täysin työkykyisiä voro fullt arbetsföra				Sai pääasiallisen toimeentulonsa elatusavusta Hade sin huvudsakliga inkomst av det erhållna understödet			
				Kalkkiaa Inalles		Nistä veloitettu korvaamaan saadun avun		Nistä veloitettu korvaamaan saadun avun		Kalkkiaa Inalles		Nistä veloitettu korvaamaan saadun avun		Nämä sin huvudsakliga inkomst av det erhållna understödet	
Miehiä	Kvinnor	Naisia	Summa	Miehiä	Kvinnor	Naisia	Summa	Miehiä	Kvinnor	Naisia	Summa	Miehiä	Kvinnor	Naisia	Summa
96	85	36	217	34	21	—	—	30	23	—	—	—	—	—	—
50	38	94	182	34	25	—	—	13	4	—	—	—	—	—	—
50	61	70	181	15	17	—	—	7	4	—	—	—	—	—	—
66	75	85	226	34	35	1	1	22	8	—	—	—	—	1	1
32	27	29	88	23	13	—	—	17	10	—	—	—	—	—	—
1	16	4	21	1	7	—	—	4	13	—	—	—	—	1	1
3	27	20	50	2	9	—	—	1	15	1	—	—	—	—	—
62	80	53	195	37	36	—	—	21	19	—	—	—	—	2	2
75	103	42	220	21	18	—	—	16	26	—	—	1	—	—	2
21	22	18	61	3	—	—	—	4	6	—	—	—	—	1	2
48	50	36	134	22	19	—	—	14	10	—	—	—	—	1	1
2 248	3 019	2 677	7 944	1 041	913	5	4	598	741	4	4	16	22	2	40
106	390	100	596	69	159	—	—	8	131	—	—	3	4	—	7
35	81	39	155	16	38	—	1	29	43	—	2	1	6	—	7
47	124	96	267	10	35	—	—	14	66	—	—	1	2	—	3
17	64	17	98	5	33	—	—	4	17	—	—	2	4	—	6
4	13	6	23	—	8	—	—	—	7	—	—	—	1	—	1
3	13	—	16	1	2	—	—	—	3	—	—	—	—	—	—
16	56	28	100	19	43	1	—	11	35	1	—	1	1	—	2
19	26	2	47	4	12	—	—	6	2	—	—	—	—	—	—
21	20	12	53	9	9	2	—	9	3	—	—	—	1	—	1
6	15	7	28	1	4	—	—	—	—	—	—	1	1	—	2
27	41	26	94	8	18	—	—	15	16	—	—	—	1	—	1
6	4	11	21	5	1	—	—	—	1	—	—	—	—	—	—
14	35	22	71	6	9	—	—	4	12	—	—	—	—	—	—
7	7	14	28	1	1	—	—	2	2	—	—	—	—	—	—
19	38	8	65	6	13	—	2	7	28	—	—	1	3	1	5
3	11	1	15	1	3	—	—	4	4	—	—	1	—	1	2
28	29	10	67	9	10	—	—	13	12	—	—	—	—	—	—
22	14	13	49	7	3	—	—	11	3	—	—	—	—	—	—
9	8	5	22	2	1	—	—	5	4	—	—	1	1	—	2
21	13	14	48	12	5	1	—	10	1	2	—	1	—	—	1
6	18	11	35	—	2	—	—	—	1	—	—	—	—	—	—
11	15	7	33	1	5	—	—	6	3	—	—	—	3	1	4
14	17	10	41	1	3	—	—	2	4	—	—	—	2	1	3
5	11	5	21	—	—	—	—	—	2	—	—	—	—	—	—
5	11	2	18	3	2	—	—	2	5	—	—	—	—	—	—
1	5	1	7	1	1	—	—	1	1	—	—	—	—	—	—
7	32	3	42	3	11	—	—	1	7	—	—	—	—	—	—
3	10	3	16	—	2	—	—	—	1	—	—	—	—	—	—
11	33	4	48	8	9	—	—	1	—	—	—	—	—	1	1
61	121	41	223	14	36	—	—	11	17	—	—	—	—	—	—
14	31	—	45	7	9	—	—	4	9	—	—	—	—	—	—
42	61	27	130	15	13	—	—	14	17	—	—	1	—	—	1
9	45	9	63	6	18	—	—	—	7	—	—	—	—	—	—
20	57	2	79	7	15	—	—	2	5	—	—	1	—	1	2

1	2	3	4	5	6	7	8	9	10	11	12	13				
LÄÄNI ja köyhäinholo- yhdyskunta Län och fattigvårds- samhälle	Kaikki avunsaajat Samtliga understödstagare				Muulla paikkakunnalla syntyneet På annan ort födda				Avunsaajat, joilla oli koti- paikkainkeus toisessa kunnassa Understödstagare, vilka hade hemortsrätt i 'annan kommun							
	Maa	Miehii	Kviiinor	Naisia	Barn	Lapsia	Summa	Yhteensä	Summa	Miehii	Kviiinor	Naisia	Barn	Lapsia	Summa	Yhteensä
Vöyri - Vörå	20	77	9	106		3		3								
Maksamaa - Maksmo	4	8	1	13		2		2								
Oravainen - Oravais	10	37	2	49	2	3	1	6								
Bergöö - Bergö	1			1												
Vähäkylö - Lillkyro	14	55	9	78	1	4	2	7								
Laihia - Laihela	27	35	31	93	5	4	3	12								
Maalhti - Malaks	13	35	13	61		1		1								
Mustasaari	29	77	20	126	10	39	2	51	5	9					14	
Petolahti - Petalaks	2	4	1	7		1		1								
Koivulahti - Kvevlaks	10	30	4	44	2			2								
Raippahuoto - Replot	5	5		10	1			1								
Isokyrö - Storkyro	24	58	13	95	1	2		3	1	1					2	
Ylistaro	30	66	14	110	3	3		6								
Jurva	14	33	5	52	2	2	1	5								
Pirttikylä - Pörtom	7	17	1	25		3		3								
Sulva - Solf	5	8		13	1			1								
Ilmajoki - Ilmola	60	108	44	212	6	17	1	24							5	
Jalasjärvi	50	57	42	149	4	1	1	6							1	
Kauhajoki	50	86	30	166	2	8	2	12							3	
Kurikka	34	57	9	100		1		1								
Seinäjoki	17	38	7	62	4	7	3	14								
Peräseinäjoki	15	22	14	51	2	5	2	9								
Närpiö - Närpes	26	47	23	96	1	3	4	8							1	
Korsnäsi - Korsnäs	6	16	8	30		1		1								
Lapväärtti - Lappfjärd	28	57	19	104	6	4		10	1						1	
Karijoki - Bötom	7	24	8	39	1	6	1	8							1	
Siipey - Sideby	13	31	8	52		7		7							1	
Isajoki	27	41	14	82					1						1	
Kristinankaup. mlk. - Kristine- stads lsk.	4	10	5	19												
Teuva - Östormark	35	43	21	99		3		3								
Viitasaari	108	146	206	460	3	5	2	10							3	
Pihtipudas	72	96	61	229	5	7		12	1						2	
Kivijärvi	12	30	26	68		3		3							2	
Saarijärvi	33	36	35	104	3			3								
Karstula	27	55	50	132		1	4	5							3	
Uurainen - Uurais	51	64	42	157	10	20	4	34							4	
Laukaa - Laukas	43	100	65	208	2	13	1	16	1	4					5	
Sumiainen - Sumiais	28	19	5	52												
Jyväskylän mlk. - Jyväskylä lsk.	51	114	95	260	3	35		38	1	4	4				9	
Petäjävesi	56	92	77	225	1	5	5	11							1	
Keuruu	68	119	122	309	3	5	5	13	3	2	5				10	
Pihlajavesi	27	33	14	74	10	12		22							1	
Multia	69	74	31	174	5	2	4	11	1	3	5				9	
Virtat - Virdois	41	77	79	197	5	1		6	1	3	1				5	
Ätsäri - Etseri	46	109	78	233	8	22	8	38	1		3				4	
Alavus - Alavo	26	49	34	109	4	9		13			1				1	
Töysä	19	22	6	47	2			2								
Kuortane	21	44	22	87			2	2							1	
Atajärvi	81	76	61	218	11	4	1	16							3	

14 15 16 17				18 19 20 21 22 23 24 25 26 27 28 29														
<p>Mycs kahtena lähinnä edellisenä vuotena varsinaisina avunsaajina olleet</p> <p>De, vilka även under två nästföregående år varit egentliga understödstagare</p>				oli osittain työkykyisiä vore delvis arbetsföra				oli täysin työkykyisiä vore fullt arbetsföra				Sai pitkästäällisen toimeentulonsa elatusavusta Hade sin huvudsakliga inkomst av det erhållna understödet						
				Kaikkiaan Inalles		Niiistä velvoitettu korvaamaan saadun avun Av dessa förpliktade att återbära erhållet understöd		Kaikkiaan Inalles		Niiistä velvoitettu korvaamaan saadun avun Av dessa förpliktade att återbära erhållet understöd		Naisia Kvinnor		Miehiä Män		Summa		Yhteensä
				Naisia	Miehiä	Naisia	Miehiä	Naisia	Miehiä	Naisia	Miehiä	Naisia	Miehiä	Naisia	Miehiä	Naisia	Miehiä	Naisia
19	72	8	99	10	33	—	—	—	7	—	—	—	—	—	—	—	1	
2	5	—	7	1	3	—	—	—	—	—	—	—	—	—	—	—	—	
9	34	2	45	2	10	—	1	—	8	—	—	—	—	—	—	—	—	
13	54	8	75	4	17	—	—	—	—	—	—	—	—	—	—	—	—	
19	24	30	73	—	—	—	—	—	—	—	—	—	—	—	—	—	—	
10	24	7	41	3	11	—	—	—	3	—	—	—	—	—	—	—	1	
21	49	20	90	6	9	—	—	—	2	22	—	—	—	—	—	—	—	
—	3	1	4	—	—	—	—	—	—	—	—	—	—	—	—	—	—	
9	26	—	35	4	15	—	—	—	1	—	—	—	—	—	—	—	—	
4	3	—	7	—	1	—	—	—	2	1	—	—	—	—	—	—	—	
21	55	13	89	4	7	—	—	—	1	4	—	—	—	—	—	—	—	
20	59	13	92	4	2	—	—	—	8	17	—	—	—	—	—	—	—	
14	27	2	43	4	7	—	—	—	2	8	—	—	—	—	—	—	—	
7	17	1	25	4	1	—	—	—	—	1	—	—	—	—	—	—	—	
3	5	—	8	—	—	—	—	—	—	1	—	—	—	—	—	—	—	
25	42	30	97	11	19	—	—	—	4	11	—	—	—	—	—	—	—	
25	37	36	98	10	6	—	—	—	12	9	—	—	—	—	—	—	—	
30	68	23	121	12	22	—	—	—	4	19	—	—	—	—	—	—	2	
29	47	9	56	4	20	—	—	—	5	14	—	—	—	—	—	—	—	
13	32	7	52	6	16	—	—	—	—	3	—	—	—	—	—	—	—	
12	21	13	46	9	5	—	—	—	1	1	—	—	—	—	—	—	—	
26	44	21	91	1	2	—	—	—	—	6	—	—	—	—	—	—	—	
6	13	8	27	1	8	—	—	—	1	5	—	—	—	—	—	—	—	
18	45	15	78	17	28	—	—	—	4	15	—	—	—	—	—	—	2	
3	17	4	24	4	7	—	—	—	1	10	—	—	—	—	—	—	5	
13	27	7	47	4	10	—	—	—	3	9	—	—	—	—	—	—	1	
20	31	11	62	8	9	—	—	—	7	9	—	—	—	—	—	—	1	
—	—	—	—	—	—	—	—	—	—	—	—	—	—	—	—	—	—	
2	8	4	14	—	1	—	—	—	—	—	—	—	—	—	—	—	—	
25	37	10	72	7	6	—	—	—	2	8	—	—	—	—	—	—	—	
37	117	195	399	26	27	—	—	—	21	25	—	—	—	—	—	—	—	
42	80	48	170	11	13	—	—	—	18	25	—	—	—	—	—	—	—	
11	29	25	65	—	2	—	—	—	1	1	—	—	—	—	—	—	—	
23	24	24	71	16	14	—	—	—	3	17	—	—	—	—	—	—	1	
19	42	40	101	5	—	—	—	—	4	7	—	—	—	—	—	—	—	
37	45	30	112	15	14	—	—	—	10	17	—	—	—	—	—	—	4	
35	84	58	177	12	13	—	—	—	2	17	—	—	—	—	—	—	2	
23	19	4	46	9	4	—	1	—	8	2	—	—	—	—	—	—	—	
40	81	72	193	16	65	—	—	—	—	2	—	—	—	—	—	—	—	
46	76	67	189	16	22	—	—	—	6	16	—	—	—	—	—	—	1	
45	89	92	226	13	25	—	—	—	16	17	—	—	—	—	—	—	1	
19	27	10	56	7	8	—	—	—	8	8	—	—	—	—	—	—	—	
60	63	26	149	16	17	—	—	—	31	17	—	—	—	—	—	—	2	
31	53	49	133	8	5	—	—	—	7	19	—	—	—	—	—	—	2	
18	57	36	111	15	22	—	—	—	9	37	—	—	—	—	—	—	3	
20	36	22	78	6	4	—	—	—	1	6	—	—	—	—	—	—	—	
19	22	6	47	2	9	—	—	—	6	3	—	—	—	—	—	—	—	
19	41	21	81	5	6	—	—	—	—	2	—	—	—	—	—	—	—	
67	65	51	183	22	14	—	—	—	23	7	—	—	—	—	—	—	—	

1	2	3	4	5	6	7	8	9	10	11	12	13		
Lääni ja köyhäinhoito- yhdyskunta Län och fattigvårds- samhälle	Kaikki avunsaajat Samtliga understödtagare				Muulla paikkakunnalla syntyneet På annan ort födda				Avunsaajat, jollia oli koti- paikkaoikeus toisessa kunnassa Understödtagare, vilka hade hemortsrätt i annan kommun					
	Mies	Naisia Kvinnor	Barn	Lapsia Barn	Yhteensä Summa	Mies	Naisia Kvinnor	Barn	Lapsia Barn	Yhteensä Summa	Mies	Naisia Kvinnor	Barn	Lapsia Barn
Soini	36	35	19	90	4	6	2	12					3	3
Lehtimäki	16	18	8	42					1					1
Lappajärvi	30	63	21	114	3	4		7			1			1
Evijärvi	35	38	38	111	8	2	2	12					1	1
Kortesjärvi	21	35	26	82	2	11	2	15					1	1
Vimpeli — Vindala	29	28	20	77	3	2		5					1	1
Konginkangas	22	31	22	75	2	2		4						
Övermarkku — Övermark Knivsund ja Longö — Knivsund och Långö	10	26	9	45	6	13		19	5	8	1			14
Äänekoski	55	99	42	196	50	93	10	153	4	1				5
Toivakka	21	39	27	87	13	26	9	48						
Kinnula	10	14	21	45		2		2						
Pykkönmäki	24	36	24	84	5	1	1	7	1					1
Yhteensä — Summa	2 689	4 829	2 504	10 022	638	1 426	181	2 240	78	145	63			286
Oulun lääni — Uleåborgs län														
Oulu — Uleåborg	199	341	149	689	145	259	28	432	2	8				10
Raahe — Brahestad	24	42	8	74	8	23	1	32	3	4				7
Kajaani — Kajana	23	56	21	100	5	8	3	16	5	8	2			15
Kemi	18	28	6	52	15	22		37	5	2	1			8
Tornio — Torneå	21	35	19	75	18	27	4	49	4		3			7
Ii — Ijo	147	69	65	281	12	6	3	21	2	1				3
Kuivaniemi	2	9	26	37			4	4						
Haukipudas	111	103	96	310	42	36	11	89	1	2				3
Kiiminki	39	36	60	135	1	2		3	1	1				2
Ylikiminki	51	12	79	142	8	1		9						
Liminka — Limingo	38	52	32	122	12	14	6	32	1	2				3
Lammijoki	46	52	12	110	8	6	2	16		1				1
Kempele	28	35	12	75	6	11	1	18	1	2	1			4
Temmes	14	19	7	40	5	8	1	14						
Tyrnävä	43	46	46	135	9	14	2	25						
Muhos	28	50	17	95	4	17	5	26		2				2
Utajärvi	62	36	35	133	2	4		6		1				1
Pudasjärvi	164	68	97	329	1		1	2						
Taivalkoski	37	35	26	98										
Oulujoki	66	74	44	184	37	50		87						
Oulunsalo	31	19	28	78	12	8	8	28	1			1		2
Kalajoki	58	86	58	202	13	23	3	39						
Alavieska	17	22	12	51	2	3		5	2					2
Rautio	8	11	6	25	3	6		9						
Sievi	32	38	52	122	4	3		7						
Ylivieska	86	86	75	247	11	19	2	32	1			1		2
Pyhäjoki	15	36	11	62	2	4		6						
Merijärvi	8	16	16	40			2	2						
Oulainen	42	52	88	182	11	11	24	46	1	1	1			3
Pattijoki	15	10	12	37	2	1		3	1					1
Saleinen	20	28	20	68	1	7	5	13						

14	15	16	17	18	19	20	21	22	23	24	25	26	27	28	29	
Taulun n:o 2 sarakkeissa 10—13 merkityistä avunsaajista Av de i tabellen n:o 2 kolumnerna 10—13 upptagna understödstagarna																
Myös kahtena lähinnä edellisenä vuotena varsinaisina avunsaajina olleet De, vilka även under två nästföregående år varit egentliga understödstagare				oli osittain työkykyisiä vora delvis arbetsföra				oli täysin työkykyisiä vora fullt arbetsföra				Sal päälliställisen toimien tulonsa elätusavusta Hade sin huvudsakliga inkomst av det erhållna understödet				
				Kaikkiaan Inalles		Näistä veloitettu korvaamaan saadun avun Av dessa förpliktade att återbära erhållet understöd		Kaikkiaan Inalles		Näistä veloitettu korvaamaan saadun avun Av dessa förpliktade att återbära erhållet understöd						
Miehillä Män	Kvinnor	Naisia Kvinnor	Yhteensä Summa	Miehillä Män	Kvinnor	Naisia Kvinnor	Miehillä Män	Kvinnor	Naisia Kvinnor	Miehillä Män	Kvinnor	Naisia Kvinnor	Miehillä Män	Kvinnor	Naisia Kvinnor	Yhteensä Summa
35	30	15	80	13	8	1			8	7						
9	16	8	33	4	2				3	4						
26	61	21	108	9	17				8	9			1	1	1	3
25	30	32	87	12	8				8	6						
17	31	26	74	7	5				7	12			1			1
27	27	17	71	9	6				11	4						
19	27	22	68	8	5				1	9			1	1		2
6	18	8	32	2	4					2						
	1		1													
44	82	34	160	19	35				8	25				1		1
18	32	25	75	4	16				4	11						
9	14	10	33	1	1				2	3						
4	10	23	37	8	10				8	11						
1 958	3 824	1 976	7 758	714	1 209	6	4	499	1 014	6	12	28	61	12	101	
86	192	94	372	24	77			22	78							
20	32	4	56	4	8			1	8							
8	23	17	48	12	7			4	34			3	5			8
5	13		18	4	2			3	2							
10	27	9	46	10	13			3	6							
78	51	63	192	58	22	1		59	19			5	2			7
2	6	21	29		1											
73	68	71	212	13	17			61	34			1	3			4
35	33	50	118	6	6			16	8			1				1
47	10	65	122	11	3			36	2							
34	45	28	107	10	25			19	8				1			1
28	40	11	79	8	13			27	16			5	1			6
22	31	7	60	4	3			12	10			2	2	1		5
11	14	3	28	1	4			6	4							
43	45	44	132	10	15			15	4				1			1
18	37	14	69	4	9			6	9			1				1
47	34	25	106	9	3			16	4			1				1
132	58	59	249	28	5			78	9							
27	28	25	80	4				12	1			3				3
57	71	35	163	22	18			23	24			1	1			2
28	16	21	65	9	3			8	2			4	2			6
43	66	54	163	9	24			26	24							
14	17	9	40	2	7			3	2							
8	11	6	25	2	1			4	2							1
22	32	41	95	11	6			3	9			1				
65	60	61	186	22	18	1	2	40	22			2	5	1		8
15	30	11	56	1	13			6	2				1			1
8	16	15	39	1	4			2	3							
30	38	76	144	6	2	1		8	10				1			1
12	9	9	30	9	4							2	3			5
15	17	16	48	9	4	1	1	1	5				2			2

1	2	3	4	5	6	7	8	9	10	11	12	13		
Lääni ja köyhäinhoito- yhdyshenkilö Län och fattigvårds- samhälle	Kaikki avunsajat Samtliga understödsdagare				Muulla palkkakunnalla syntyneet På annan ort födda				Avunsaajat, jolla oli koti- paikkaolkeus toisessa kunnassa Understödsdagare, vilka hade hemortsrätt i annan kommun					
	Miehiä Män	Kylnor Kvinnor	Naisia Barn	Lapsia Barn	Yhteensä Summa	Miehiä Män	Kylnor Kvinnor	Naisia Barn	Lapsia Barn	Yhteensä Summa	Miehiä Män	Kylnor Kvinnor	Naisia Barn	Lapsia Barn
Vihanti	54	39	53	146	—	1			1			1	1	2
Silkaajoki	12	26	12	50	1	4			5					5
Revonlahti — Revolaks	23	24	10	57	6	2		1	9					9
Paavola	37	64	61	162	1	11		5	17		2		19	21
Rantsila — Frantsila	57	51	79	187	15	23		7	45	3		6	1	10
Hailuoto — Karlö	17	14	10	41	2	1		2	5				3	3
Haapavesi	88	53	84	225	6				6	1		1	1	3
Nivala	62	95	68	225	7	10		2	19					19
Haapajärvi	63	76	65	204	4	2			6					6
Reisjärvi	34	37	47	118										
Pyhäjärvi	31	49	48	128	1	4		3	8					8
Kärsämäki	40	36	51	127	5	5		2	12			3		3
Pulkki	32	26	26	84	4	5		2	11					11
Piippola	31	38	27	96	7	18		2	27					27
Kestilä	68	59	22	149	11	9		1	21	1		4		5
Paltamo	42	47	55	144	1	2			3	1		1	1	3
Kajaanin mlk. — Kajana lsk.	36	58	12	106	5	5		3	13			3		3
Sotkamo	79	92	99	270		3		4	7				1	1
Kulmoniemi	60	65	37	162		1			1					1
Suomussalmi	63	79	48	190		1		2	3					3
Hyrynsalmi	35	18	13	66										
Risti järvi	35	46	14	95	3	6			9			1		1
Puolanka — Puolango	85	47	37	169	1	2			3			1		1
Säränsniemi	65	30	33	128									2	2
Vuolijoki	22	13	17	52	3	4			7					7
Kemin mlk. — Kemisk.	146	73	110	329	102	47		23	172	3				3
Simo	16	14	24	54	6	4		1	11					11
Tervola	40	28	42	110	13	4		3	20					20
Rovaniemi	263	87	190	540	85	15		18	118					118
Kemijärvi	40	36	36	112	15	6			21			1		1
Alatornio — Nedertorneå	145	106	156	407	65	32		20	117	1		5	18	24
Karunki	32	20	15	67	8	7		2	17	2			1	3
Ylitornio — Övertorneå	43	25	19	87	8	5		1	14	2		2	1	5
Turtola	45	21	21	87	19	4			23					23
Kolari	40	20	43	103	12	7		1	20	2			4	6
Kuusamo	29	42	277	348	1				1					1
Kuolajärvi	8	23	108	139	2	4		1	7					7
Muonionniska	11	7	9	27	1	2			3					3
Enontekiö — Enontekis	1	10	12	23										
Kittilä	79	46	62	187	13	2			15			1		1
Sodankylä	107	41	111	259	44	3			47					47
Inari — Enare	42	22	40	104	11				11					11
Utsjoki	2	5		7										
Pyhäntä	15	22	10	47	15	21		1	37					37
Savukoski	12	13	15	40	2				2					2
Pelkosenniemi	18	11	12	41	8	5		1	14			1		1
Ranua	36	8	61	105	36	8		57	101				1	1
Yhteensä — Summa	3 834	3 464	3 636	10 934	948	888		281	2 117	47	68	64	179	179
Koko maa — Hela landet	23 626	43 121	26 427	93 174	6 500	15 673		2 955	25 128	546	1 317	869	2 732	2 732
Kaupungit — Städer	3 921	10 012	4 734	18 667	2 844	7 753		957	11 554	260	659	353	1 272	1 272
Maalaiskunnat — Landskommuner	19 705	33 109	21 693	74 507	3 656	7 920		1 998	13 574	286	658	516	1 460	1 460

Taulun nro 2 sarakkelsin 10—13 merkityistä avunantajista
Av de 1 tabellen nro 2 kolumnerna 10—13 upptagna understödstagarna

14	15	16	17	18	19	20	21	22	23	24	25	26	27	28	29
<p>Myös kahtena lähinnä edellisenä vuotena varsinaisina avunantajina olleet</p> <p>De, vilka även under två nästföregående år varit gentliga understödstagare</p>				oli osittain työkykyisiä vore delvis arbetsföra				oli täysin työkykyisiä vore fullt arbetsföra				Sai pääasiallisen toimeentulonsa elatusavusta			
				Kaikkiaan Inalles		Näistä veloitettu korvaamaan saadun avun Av dessa förpliktade att återbära erhållet understöd		Kaikkiaan Inalles		Näistä veloitettu korvaamaan saadun avun Av dessa förpliktade att återbära erhållet understöd		Sal pääasiallisen toimeentulonsa elatusavusta		Hade sin huvudsakliga inkomst av det erhållna understödet	
Mies	Kvinnor	Naisia	Yhteensä Summa	Mies	Kvinnor	Naisia	Yhteensä Summa	Mies	Kvinnor	Naisia	Yhteensä Summa	Mies	Kvinnor	Naisia	Yhteensä Summa
43	28	44	115	8	9	—	—	23	9	—	—	—	—	—	—
12	25	11	48	—	8	—	—	4	4	—	—	—	—	1	1
12	16	10	38	6	12	—	—	9	1	—	—	—	—	1	1
34	61	60	155	2	8	—	—	17	13	—	—	12	3	—	15
45	36	58	139	5	6	—	—	25	8	—	—	2	—	—	2
9	9	9	27	6	2	—	—	3	2	—	—	—	—	—	—
72	30	49	151	12	6	—	—	39	9	—	—	—	—	—	—
46	38	49	133	15	21	—	—	17	17	—	—	—	—	—	—
45	64	54	163	18	16	—	—	17	16	—	—	1	—	—	1
12	10	1	23	8	5	—	—	7	1	—	—	1	—	—	1
28	42	40	110	3	—	—	—	—	5	—	—	—	1	—	1
37	23	37	97	9	7	—	—	15	6	—	—	1	1	—	2
28	21	25	74	6	8	—	—	7	4	3	—	—	—	—	—
19	26	25	70	8	10	—	—	8	6	—	—	—	—	—	—
52	41	15	108	20	17	1	—	27	14	—	—	3	4	—	7
37	42	51	130	23	19	—	—	3	7	—	—	—	2	—	2
30	37	11	78	16	25	—	—	9	16	—	—	3	6	4	13
59	77	71	207	—	—	—	—	—	—	—	—	—	—	—	—
54	60	34	148	22	20	—	—	17	12	—	—	—	—	—	—
58	68	40	166	19	15	—	—	13	10	—	—	—	—	—	—
33	18	13	64	7	4	—	—	8	2	—	—	1	—	—	1
30	39	13	82	21	15	—	—	8	8	—	—	2	1	—	3
70	34	35	139	25	4	—	—	22	6	—	—	1	—	1	2
60	28	31	119	13	12	—	—	20	4	—	—	—	—	—	—
17	13	14	44	7	1	—	—	11	2	—	—	1	1	2	4
132	56	87	275	41	26	—	—	73	24	—	—	3	7	—	10
15	13	20	48	3	3	—	—	6	6	—	—	4	2	—	6
37	25	38	100	7	6	—	1	7	2	—	—	—	—	—	—
202	70	101	373	53	27	—	—	182	40	—	—	1	1	—	2
39	36	36	111	10	5	1	1	19	6	1	—	1	—	—	1
99	80	86	265	25	33	—	—	88	18	—	—	2	2	1	5
14	13	2	29	10	3	—	—	10	5	—	—	1	1	1	3
34	23	18	75	12	6	—	—	18	7	—	—	1	1	—	2
38	21	19	78	19	7	—	—	20	7	—	—	8	3	—	11
25	15	37	77	12	4	—	1	11	5	6	2	7	1	—	8
28	41	236	305	—	—	—	—	—	—	—	—	—	—	—	—
3	20	62	85	—	—	—	—	—	—	—	—	—	—	—	—
11	6	9	26	3	3	—	—	—	1	—	—	—	—	—	—
1	8	6	15	—	—	—	—	1	4	—	—	—	—	—	—
41	35	55	131	20	14	—	—	41	11	—	—	5	4	1	10
41	21	77	139	21	19	—	1	75	17	—	—	12	1	—	13
23	18	28	69	14	5	—	—	18	7	2	—	12	3	2	17
1	3	—	4	—	—	—	—	—	—	—	—	—	—	—	—
14	21	10	45	4	3	—	—	5	3	—	—	—	1	—	1
12	12	14	38	6	9	—	—	4	3	—	—	3	2	—	5
8	7	11	26	7	1	—	4	10	7	6	1	2	1	1	4
—	—	—	—	2	—	—	—	23	2	—	—	1	—	—	1
2 803	2 600	2 716	8 119	871	761	14	7	1 460	718	18	8	125	82	17	224
15 189	27 226	15 924	58 339	6 703	11 522	60	146	4 076	12 390	85	297	303	776	93	1 172
1 875	5 111	1 926	8 912	834	2 930	10	76	488	3 104	40	175	28	78	7	113
13 314	22 115	13 998	49 427	5 869	8 592	50	70	3 588	9 286	45	122	275	698	86	1 059

V. Varsinaiset avunsaajat, ryhmitettyinä iän mukaan, vuonna 1919.

A. Laitoksessa olleet. —

1 Lääni — Län	2		3		4		5		6		7		8		9		10		11	
	Alle 5 vuoden Under 5 år		5—10 v. 5—10 år		10—15 v. 10—15 år		15—25 v. 15—25 år		25—35 v. 25—35 år											
	Maak.	Miesp.	Kyölk.	Naisp.	Maak.	Miesp.	Kyölk.	Naisp.	Maak.	Miesp.	Kyölk.	Naisp.	Maak.	Miesp.	Kyölk.	Naisp.	Maak.	Miesp.	Kyölk.	Naisp.
Uudenmaan lääni — Nylands län																				
Kaupungit — Städer		49	45	104	70	116	75	52	59	39	93									
Maalaiskunnat — Landskommuner		86	67	116	97	88	55	36	43	35	55									
Yhteensä — Summa		135	112	220	167	204	130	88	102	74	148									
Turun ja Porin lääni — Åbo och Björneborgs län																				
Kaupungit — Städer		46	29	75	49	73	43	90	96	71	140									
Maalaiskunnat — Landskommuner		90	59	148	85	136	68	91	83	78	114									
Yhteensä — Summa		136	88	223	134	209	111	181	179	149	254									
Ahvenanmaan lääni — Ålands län																				
Kaupungit — Städer		—	—	1	—	—	—	—	—	—	—									
Maalaiskunnat — Landskommuner		—	—	—	—	—	—	3	1	—	1									
Yhteensä — Summa		—	—	1	—	—	—	3	1	—	1									
Hämeen lääni — Tavastehus län																				
Kaupungit — Städer		59	57	98	84	101	62	89	99	69	106									
Maalaiskunnat — Landskommuner		133	101	207	143	149	105	85	95	84	167									
Yhteensä — Summa		192	158	305	227	250	167	174	194	153	273									
Vuipurin lääni — Viborgs län																				
Kaupungit — Städer		24	21	65	39	41	28	24	27	15	30									
Maalaiskunnat — Landskommuner		167	190	426	344	394	277	137	131	95	186									
Yhteensä — Summa		191	211	491	383	435	305	161	158	110	216									
Mikkelin lääni — St Michels län																				
Kaupungit — Städer		4	2	1	—	5	6	2	6	1	7									
Maalaiskunnat — Landskommuner		84	64	121	73	85	56	44	44	64	121									
Yhteensä — Summa		88	66	122	73	90	62	46	50	65	128									
Kuopion lääni — Kuopio län																				
Kaupungit — Städer		15	8	22	14	18	11	13	21	28	32									
Maalaiskunnat — Landskommuner		187	150	272	212	220	137	121	147	105	215									
Yhteensä — Summa		202	158	294	226	238	148	134	168	133	247									
Vaasan lääni — Vasa län																				
Kaupungit — Städer		13	9	27	18	30	29	11	27	19	33									
Maalaiskunnat — Landskommuner		48	58	45	27	49	27	68	74	75	116									
Yhteensä — Summa		61	67	72	45	79	56	79	101	94	149									
Oulun lääni — Uleåborgs län																				
Kaupungit — Städer		8	11	8	5	11	10	20	29	27	37									
Maalaiskunnat — Landskommuner		39	31	32	29	43	15	29	32	33	67									
Yhteensä — Summa		47	42	40	34	54	25	49	61	60	104									
Koko maa — Hela landet		1 052	902	1 768	1 289	1 559	1 004	915	1 014	838	1 520									
Kaupungit — Städer		218	182	401	279	395	264	301	364	269	478									
Maalaiskunnat — Landskommuner		834	720	1 367	1 010	1 164	740	614	650	569	1 042									

— De egentliga understödstagarne, grupperade efter ålder, år 1919.

A. I anstalt intagna.

12		13		14		15		16		17		18		19		20		21		22		23		24		25		26																																																																																																																																																																																																																																																																																																																																																																																																																																																																																	
35—45 v. 35—45 år				45—55 v. 45—55 år				55—65 v. 55—65 år				65—75 v. 65—75 år				75 v. ja van- hemmat 75 år och där- över				Ikä tuntematon Aldern okänd				Kalkkiaan lualles				Yhteensä Summa																																																																																																																																																																																																																																																																																																																																																																																																																																																																																	
Mank.	Miesp.	Kvinnk.	Salsp.	Mank.	Miesp.	Kvinnk.	Salsp.	Mank.	Miesp.	Kvinnk.	Salsp.	Mank.	Miesp.	Kvinnk.	Salsp.	Mank.	Miesp.	Kvinnk.	Salsp.	Mank.	Miesp.	Kvinnk.	Salsp.	Mank.	Miesp.	Kvinnk.	Salsp.	Mank.	Miesp.	Kvinnk.	Salsp.																																																																																																																																																																																																																																																																																																																																																																																																																																																																														
55	65	78	49	101	93	114	155	66	152	3	—	777	856	1 633	45	95	61	57	42	61	81	82	133	204	10	9	733	825	1 558	100	160	139	106	143	154	195	237	199	356	13	9	1 510	1 681	3 191	84	88	69	71	94	77	106	111	70	179	7	2	785	885	1 670	107	168	92	89	94	122	109	161	136	286	7	11	1 088	1 246	2 334	191	256	161	160	188	199	215	272	206	465	14	13	1 873	2 131	4 004	—	—	—	1	—	1	—	—	—	—	—	—	—	—	—	—	—	—	—	—	—	—	—	—	—	—	—	—	—	—	—	2	1	—	—	1	2	—	—	—	—	—	—	—	—	—	—	—	—	—	—	—	—	—	—	—	—	—	—	—	2	1	—	1	1	3	—	1	—	—	—	—	—	—	—	—	—	—	—	—	—	—	—	—	—	—	—	—	—	71	104	56	88	57	70	61	76	35	70	5	2	701	818	1 519	78	171	83	108	99	105	168	205	167	291	12	8	1 265	1 499	2 764	149	275	139	196	156	175	229	281	202	361	17	10	1 966	2 317	4 283	23	32	33	24	33	53	43	93	22	93	2	—	325	440	765	122	194	121	132	191	134	227	234	123	171	21	22	2 024	2 015	4 039	145	226	154	156	224	187	270	327	145	264	23	22	2 349	2 455	4 804	4	10	5	10	7	16	9	17	7	17	—	—	45	91	136	64	120	59	118	105	122	170	228	114	193	6	7	916	1 146	2 062	68	130	64	128	112	138	179	245	121	210	6	7	961	1 237	2 198	31	44	31	24	16	14	20	33	13	28	3	2	210	231	441	175	267	131	196	145	171	256	321	190	321	60	79	1 862	2 216	4 078	206	311	162	220	161	185	276	354	203	349	63	81	2 072	2 447	4 519	19	36	28	30	19	29	25	54	18	43	—	1	209	309	518	102	145	81	122	72	136	137	189	139	321	4	10	820	1 225	2 045	121	181	109	152	91	165	162	243	157	364	4	11	1 029	1 534	2 563	42	39	22	19	32	34	22	40	10	36	—	1	202	261	463	30	57	44	33	34	37	40	50	50	67	1	9	375	427	802	72	96	66	52	66	71	62	90	60	103	1	10	577	688	1 265	1 054	1 636	994	1 171	1 142	1 277	1 588	2 050	1 293	2 472	141	163	12 344	14 498	26 842	329	418	322	316	359	387	400	579	241	618	20	8	3 255	3 893	7 148	725	1 215	672	855	733	890	1 188	1 471	1 052	1 854	121	155	9 039	10 605	19 694

V. Varsinaiset avunsaajat, ryhmitettyinä iän mukaan, vuonna 1919.

B. Yksityishoidossa olleet.

1 L ä ä n i — L ä n	2	3	4	5	6	7	8	9	10	11	
	Alle 5 vuoden Under 5 år		5—10 v. 5—10 år		10—15 v. 10—15 år		15—25 v. 15—25 år		25—35 v. 25—35 år		
	Maan- Mansk.	Kylänk. Kylank.	Nalasp. Nalasp.	Kylänk. Kylank.	Nalasp. Nalasp.	Mieosp. Mieosp.	Kylänk. Kylank.	Nalasp. Nalasp.	Mieosp. Mieosp.	Kylänk. Kylank.	Nalasp. Nalasp.
Uudenmaan lääni — Nyländs län											
Kaupungit — Städer	78	96	223	223	183	216	35	43	1	2	
Maalaiskunnat — Landskommuner ..	82	73	190	184	222	166	20	29	12	10	
Yhteensä — Summa	160	169	413	407	405	382	55	72	13	12	
Turun ja Porin lääni — Åbo och Björneborgs län											
Kaupungit — Städer	23	36	105	90	112	127	16	33	1	11	
Maalaiskunnat — Landskommuner ..	131	158	417	354	526	410	103	76	34	68	
Yhteensä — Summa	154	194	522	444	638	537	119	109	35	79	
Ahvenanmaan lääni — Ålands län											
Kaupungit — Städer	—	2	5	2	4	—	—	—	—	—	
Maalaiskunnat — Landskommuner ..	11	11	24	26	28	25	2	3	2	5	
Yhteensä — Summa	11	13	29	28	32	25	2	3	2	5	
Hämeen lääni — Tavastehus län											
Kaupungit — Städer	28	14	66	70	62	72	20	13	—	—	
Maalaiskunnat — Landskommuner ..	99	88	316	316	433	335	62	37	20	28	
Yhteensä — Summa	127	102	382	386	495	407	82	50	20	28	
Viipurin lääni — Viborgs län											
Kaupungit — Städer	52	45	103	96	72	87	8	10	—	1	
Maalaiskunnat — Landskommuner ..	127	157	348	389	438	425	48	45	12	17	
Yhteensä — Summa	179	202	451	485	510	512	56	55	12	18	
Mikkelin lääni — S:t Michels län											
Kaupungit — Städer	2	—	3	4	8	5	2	—	—	—	
Maalaiskunnat — Landskommuner ..	41	45	250	229	330	271	47	32	29	37	
Yhteensä — Summa	43	45	253	233	338	276	49	32	29	37	
Kuopion lääni — Kuopio län											
Kaupungit — Städer	3	2	20	10	30	27	5	4	—	—	
Maalaiskunnat — Landskommuner ..	107	93	478	533	704	603	94	68	13	31	
Yhteensä — Summa	110	95	498	543	734	630	99	72	13	31	
Vaasan lääni — Vasa län											
Kaupungit — Städer	17	19	42	38	57	60	6	7	—	—	
Maalaiskunnat — Landskommuner ..	73	90	386	342	575	382	85	66	36	45	
Yhteensä — Summa	90	109	428	380	632	442	91	73	36	45	
Oulun lääni — Uleåborgs län											
Kaupungit — Städer	11	9	31	30	22	39	6	2	1	3	
Maalaiskunnat — Landskommuner ..	180	164	660	633	895	655	143	83	52	64	
Yhteensä — Summa	191	173	691	663	917	694	149	85	53	67	
Koko maa — Hela landet											
Kaupungit — Städer	214	223	598	563	550	633	98	112	3	17	
Maalaiskunnat — Landskommuner ..	851	879	3 069	3 006	4 151	3 272	604	439	210	395	

— De egentliga understödstagarne, grupperade efter ålder, år 1919.

— B. Utackorderade.

12		13		14		15		16		17		18		19		20		21		22		23		24			25			26					
35—45 v. 35—45 År				45—55 v. 45—55 År				55—65 v. 55—65 År				65—75 v. 65—75 År				75 v. ja van- hemmat 75 år och där- över				Ikä tuntematon Åldern okänd				Kaikkiaan Inalles			Virensä Summa								
Mansk.	Miesp.	Naisp.	Kvinnk.	Mansk.	Miesp.	Naisp.	Kvinnk.	Mansk.	Miesp.	Naisp.	Kvinnk.	Mansk.	Miesp.	Naisp.	Kvinnk.	Mansk.	Miesp.	Naisp.	Kvinnk.	Mansk.	Miesp.	Naisp.	Kvinnk.	Mansk.	Miesp.	Naisp.	Kvinnk.	Mansk.	Miesp.	Naisp.	Kvinnk.	Mansk.	Miesp.	Naisp.	Kvinnk.
		3		1		2		1		3		11		1		1		3		2						526		592		1 118					
14	16			10	6			9	19			16	18			29	64			12	16				616	601		1 217							
14	19			11	8			10	22			17	19			30	67			14	16				1 142	1 193		2 335							
		3	12	3	5			2	11			6	8			1	4					1			272	338		610							
58	84			60	72			56	91			65	134			114	288			9	11				1 573	1 746		3 319							
61	96			63	77			58	102			71	142			115	292			9	12				1 845	2 084		3 929							
																									9	4		13							
3	4			2	8			3	10			2	9			8	28								85	129		214							
3	4			2	8			3	10			2	9			8	28								94	133		227							
				1					1													1			177	171		348							
31	50			27	41			38	38			54	92			69	126			4	9				1 153	1 160		2 313							
31	50			28	41			38	39			54	92			69	126			4	10				1 330	1 331		2 661							
																									236	240		476							
31	26			22	28			33	61			46	116		1										1 159	1 379		2 538							
32	26			22	28			33	61			46	117			37	96								1 395	1 619		3 014							
																									15	9		24							
18	27			21	24			41	72			89	205			65	195			12	10				943	1 147		2 090							
18	27			21	24			41	72			89	205			65	195			12	10				958	1 156		2 114							
																									58	44		102							
24	36			20	34			29	46			50	140			55	204			25	19				1 599	1 807		3 406							
24	36			20	34			29	46			50	140			55	205			25	19				1 657	1 851		3 508							
																									123	132		255							
53	65			32	63			41	95			82	196		2							3			1 472	1 697		3 169							
53	66			32	64			42	96			82	198			100	346								1 595	1 829		3 424							
																									75	89		164							
2	2			70	91			98	158			216	320		3		1			19	31				2 590	2 695		5 285							
75	77			70	91			99	158			217	323			184	422			19	31				2 665	2 784		5 449							
311	401			269	375			353	606			628	1 245			663	1 777			109	127				12 681	13 980		26 661							
6	18			5	8			5	16			8	15			2	9			2	5				1 491	1 619		3 110							
305	383			264	367			348	590			620	1 230			661	1 765			107	122				11 190	12 361		23 551							

V. Varsinaiset avunsaajat, ryhmitettyinä iän mukaan, vuonna 1919.

C. Muussa muodossa avustetut.

1 L ä ä n i — L ä n	2 3		4 5		6 7		8 9		10 11		
	Alle 5 vuoden Under 5 år		5—10 v. 5—10 år		10—15 v. 10—15 år		15—25 v. 15—25 år		25—35 v. 25—35 år		
	Maak.	Kyläk.	Naisp.	Kyläk.	Naisp.	Kyläk.	Naisp.	Kyläk.	Naisp.	Kyläk.	Naisp.
Uudenmaan lääni — Nylands län											
Kaupungit — Städer	1	2	5	—	2	3	21	55	65	377	
Maalaiskunnat — Landskommuner ..	6	5	15	15	23	25	24	80	34	436	
Yhteensä — Summa	7	7	20	15	25	28	45	135	99	813	
Turun ja Porin lääni — Åbo och Björneborgs län											
Kaupungit — Städer	—	1	—	—	—	—	11	30	12	212	
Maalaiskunnat — Landskommuner ..	4	5	10	12	11	12	62	106	72	627	
Yhteensä — Summa	4	6	10	12	11	12	73	136	84	839	
Ahvenanmaan lääni — Ålands län											
Kaupungit — Städer	1	—	—	—	—	—	1	—	—	—	
Maalaiskunnat — Landskommuner ..	1	2	—	3	3	—	2	5	3	5	
Yhteensä — Summa	2	2	—	3	3	—	3	5	3	5	
Hämeen lääni — Tavastehus län											
Kaupungit — Städer	—	—	—	—	1	—	6	10	27	115	
Maalaiskunnat — Landskommuner ..	4	4	4	1	7	2	20	73	40	550	
Yhteensä — Summa	4	4	4	1	8	2	26	83	67	665	
Vilpurin lääni — Viborgs län											
Kaupungit — Städer	21	24	38	22	30	29	12	34	9	116	
Maalaiskunnat — Landskommuner ..	17	7	35	30	36	23	53	116	128	782	
Yhteensä — Summa	38	31	73	52	66	52	65	150	137	898	
Mikkelin lääni — St Michels län											
Kaupungit — Städer	—	—	—	—	4	—	—	—	—	9	
Maalaiskunnat — Landskommuner ..	—	—	2	2	4	1	11	32	31	124	
Yhteensä — Summa	—	—	2	2	4	1	11	32	31	133	
Kuopion lääni — Kuopio län											
Kaupungit — Städer	—	—	—	—	—	—	2	6	8	36	
Maalaiskunnat — Landskommuner ..	4	4	7	3	7	15	21	73	115	181	
Yhteensä — Summa	4	4	7	3	7	15	23	79	123	217	
Vaasan lääni — Vasa län											
Kaupungit — Städer	2	1	2	1	3	2	16	37	37	113	
Maalaiskunnat — Landskommuner ..	3	—	3	3	3	7	34	57	121	243	
Yhteensä — Summa	5	1	5	4	6	9	50	94	158	356	
Oulun lääni — Uleåborgs län											
Kaupungit — Städer	1	—	4	—	—	3	5	11	9	43	
Maalaiskunnat — Landskommuner ..	2	3	5	3	7	7	32	69	282	243	
Yhteensä — Summa	3	3	9	3	7	10	37	80	291	286	
Koko maa — Hela landet											
Kaupungit — Städer	67	58	130	95	137	129	333	794	993	4 212	
Maalaiskunnat — Landskommuner ..	26	28	49	23	36	37	74	183	167	1 021	
Yhteensä — Summa	41	30	81	72	101	92	259	611	826	3 191	

— De egentliga understödstagarne, grupperade efter ålder, år 1919.

— C. PÅ annat sätt understödda.

12		13		14		15		16		17		18		19		20		21		22		23		24			25			26																																																																																																																																																																																																																																																																																																																																																																																																																																					
35—45 v. 35—45 år				45—55 v. 45—55 år				55—65 v. 55—65 år				65—75 v. 65—75 år				75 v. ja van- hemmat 75 år och där- över				Ikä tuttematon Åldern okänd				Kalkkiaan Inalles																																																																																																																																																																																																																																																																																																																																																																																																																																											
Mank.	Mieisp.	Naisp.	Kvinnk.	Mank.	Mieisp.	Naisp.	Kvinnk.	Mank.	Mieisp.	Naisp.	Kvinnk.	Mank.	Mieisp.	Naisp.	Kvinnk.	Mank.	Mieisp.	Naisp.	Kvinnk.	Mank.	Mieisp.	Naisp.	Kvinnk.	Mank.	Mieisp.	Naisp.	Kvinnk.	Mank.	Mieisp.	Naisp.	Kvinnk.	Summa	Yhteensä																																																																																																																																																																																																																																																																																																																																																																																																																																		
130	613	114	455	86	265	77	329	33	185	1	1	535	2 285	2 820	79	721	72	347	114	230	170	396	184	335	8	45	729	2 635	3 364	209	1 334	186	802	200	435	247	725	217	520	9	46	1 264	4 920	6 184	50	366	30	234	24	213	35	202	31	144	—	1	193	1 403	1 596	147	899	174	608	197	437	256	631	271	585	14	29	1 218	3 951	5 169	197	1 265	204	842	221	650	291	833	302	729	14	30	1 411	5 354	6 765	—	—	2	4	2	1	—	2	—	4	—	—	—	—	6	11	17	2	14	3	11	5	10	2	19	12	27	—	—	33	96	129	2	14	5	15	7	11	2	21	12	31	—	—	39	107	146	58	243	33	158	23	99	30	122	17	82	—	—	195	829	1 024	103	772	107	442	128	206	202	396	200	268	4	25	819	2 739	3 558	161	1 016	140	600	151	305	232	518	217	350	4	25	1 014	3 568	4 582	25	188	30	158	37	136	39	152	7	60	3	17	251	936	1 187	360	1 120	403	726	402	623	411	723	182	279	35	87	2 062	4 516	6 578	385	1 308	433	884	439	759	450	875	189	339	38	104	2 313	5 452	7 765	9	22	6	14	8	9	3	16	1	4	1	1	28	75	103	182	214	186	165	180	168	255	304	74	106	22	32	947	1 148	2 095	191	236	192	179	188	177	258	320	75	110	23	33	975	1 223	2 198	42	62	31	48	26	26	11	38	4	22	—	—	124	238	362	422	384	453	307	307	190	269	335	106	180	12	19	1 723	1 691	3 414	464	446	484	355	333	216	280	373	110	202	12	19	1 847	1 929	3 776	61	152	35	131	40	85	31	113	9	60	—	6	236	701	937	330	447	210	277	154	198	214	364	135	280	7	8	1 214	1 884	3 098	391	599	245	408	194	283	245	477	144	340	7	14	1 450	2 585	4 035	35	66	20	38	10	33	8	43	6	18	6	4	104	259	363	858	314	605	193	296	173	228	251	118	120	26	22	2 459	1 398	3 857	893	380	625	231	306	206	236	294	124	138	32	26	2 563	1 657	4 220	2 893	6 597	2 514	4 316	2 039	3 102	2 241	4 436	1 390	2 759	189	297	12 876	26 795	39 671	410	1 712	301	1 240	256	367	234	1 017	103	579	11	30	1 672	6 737	8 409	2 483	4 885	2 213	3 076	1 783	2 235	2 007	3 419	1 282	2 180	128	267	11 204	20 058	31 262

VI. Varsinaiset 15 vuotta vanhemmat avunsaajat,
VI. De egentliga understödstagarne öfver 15 år,

1 L ä ä n i — L ä n	2 Naimattomat Ogiffa			3 Naimisissa Giffa	
	Miehiä Män	4 Naisia Kvinnor		5 Miehiä Män	
		Koko luku Hela antalet	Niistä lapsensa elättäjii Därav försör- jare av eget barn	Koko luku Hela antalet	Niistä valmon- sa jättämii Därav över- givna av hustrun
Uudenmaan lääni — Nylands län					
Kaupungit — Städer	375	936	177	541	4
Maalaiskunnat — Landskommuner ..	455	857	225	415	1
Yhteensä — Summa	830	1 793	402	956	5
Turun ja Porin lääni — Åbo och Björneborgs län					
Kaupungit — Städer	355	703	75	350	—
Maalaiskunnat — Landskommuner ..	953	1 867	358	927	6
Yhteensä — Summa	1 308	2 570	433	1 277	6
Ahvenanmaan lääni — Ålands län					
Kaupungit — Städer	1	8	1	4	—
Maalaiskunnat — Landskommuner ..	29	74	4	18	—
Yhteensä — Summa	30	82	5	22	—
Hämeen lääni — Tavastehus län					
Kaupungit — Städer	267	489	40	319	—
Maalaiskunnat — Landskommuner ..	681	1 173	259	704	2
Yhteensä — Summa	948	1 662	299	1 023	2
Viiipurin lääni — Viborgs län					
Kaupungit — Städer	145	359	46	158	—
Maalaiskunnat — Landskommuner ..	849	1 183	282	1 750	—
Yhteensä — Summa	994	1 542	328	1 908	—
Mikkelin lääni — S:t Michels län					
Kaupungit — Städer	17	48	5	36	—
Maalaiskunnat — Landskommuner ..	485	954	202	975	2
Yhteensä — Summa	502	1 002	207	1 011	2
Kuopion lääni — Kuopio län					
Kaupungit — Städer	61	135	13	204	—
Maalaiskunnat — Landskommuner ..	777	1 347	292	1 791	4
Yhteensä — Summa	838	1 482	305	1 995	4
Vaasan lääni — Vasa län					
Kaupungit — Städer	105	396	79	223	—
Maalaiskunnat — Landskommuner ..	739	1 437	199	1 113	6
Yhteensä — Summa	844	1 833	278	1 336	6
Oulun lääni — Uleåborgs län					
Kaupungit — Städer	90	198	35	161	1
Maalaiskunnat — Landskommuner ..	700	1 080	185	2 348	12
Yhteensä — Summa	790	1 278	220	2 509	13
Koko maa — Hela landet	7 084	13 244	2 477	12 037	38
<i>Kaupungit — Städer</i>	<i>1 416</i>	<i>3 272</i>	<i>471</i>	<i>1 996</i>	<i>5</i>
<i>Maalaiskunnat — Landskommuner</i>	<i>5 668</i>	<i>9 972</i>	<i>2 006</i>	<i>10 041</i>	<i>33</i>

ryhmitettyinä siviilisäädyn mukaan, vuonna 1919.
grupperade efter civilstånd, år 1919.

7 olevat		8		9 Lesket Änklingar och änkor		10		11 Eronneet Frånskilda		12		13 Kalkkiaan Inalles	
Naisia Kvinnor													
Koko luku Hela antalet	Niistä miehen- sä jättämien Ditran över- givna av inannen	Miehiä Män	Naisia Kvinnor	Miehiä Män	Naisia Kvinnor	Miehiä Män	Naisia Kvinnor	Miehiä Män	Naisia Kvinnor	Miehiä Män	Naisia Kvinnor	Miehiä Män	Naisia Kvinnor
492	186	144	1 539	12	36	1 072	3 003						
457	97	361	2 036	3	11	1 234	3 361						
949	283	505	3 575	15	47	2 306	6 364						
461	105	106	1 078	5	8	816	2 250						
738	132	497	3 152	15	12	2 392	5 769						
1 199	237	603	4 230	20	20	3 208	8 019						
2	1	—	3	—	—	5	13						
15	4	10	74	—	1	57	164						
17	5	10	77	—	1	62	177						
189	35	66	774	3	6	655	1 458						
529	73	485	2 582	9	10	1 879	4 294						
718	108	551	3 358	12	16	2 534	5 752						
141	21	57	723	4	2	364	1 225						
938	210	623	3 910	10	20	3 232	6 051						
1 079	231	680	4 633	14	22	3 596	7 276						
20	3	11	88	1	2	65	158						
290	54	415	1 448	3	2	1 878	2 694						
310	57	426	1 536	4	4	1 943	2 852						
72	8	19	233	—	1	284	441						
536	50	588	2 055	14	9	3 170	3 947						
608	58	607	2 288	14	10	3 454	4 388						
147	65	43	411	4	8	375	962						
487	174	447	1 931	15	12	2 314	3 867						
634	239	490	2 342	19	20	2 689	4 829						
87	28	32	217	2	—	285	502						
414	142	495	1 457	6	11	3 549	2 962						
501	170	527	1 674	8	11	3 834	3 464						
6 015	1 388	4 399	23 711	106	151	23 626	43 121						
1 611	452	473	5 066	31	63	3 921	10 012						
4 404	936	3 921	18 645	75	88	19 705	33 109						

VII. Varsinaiset 15 vuotta nuoremmat avunsaajat,
VII. De egentliga understödstagarne under

1 L ä ä n i — L ä n	2 3 4 5 A v i o s y n t y i s e t B a r n a v ä k t a b ö r d				6 Yhteensä Summa
	Vanhem- mat elivät Föräldrar- na levde	Isä eli, äiti kuollut Fadern levde, mo- dern död	Äiti eli, isä kuollut Modern levde, fa- dern död	Vanhem- mat kuol- leet Föräldrar- na döda	
Uudenmaan lääni — Nylands län					
Kaupungit — Städer	292	155	230	114	791
Maalaiskunnat — Landskommuner	195	81	280	206	762
Yhteensä — Summa	487	236	510	320	1 553
Turun ja Porin lääni — Åbo och Björne- borgs län					
Kaupungit — Städer	178	74	130	100	482
Maalaiskunnat — Landskommuner	365	248	378	333	1 324
Yhteensä — Summa	543	322	508	433	1 806
Ahvenanmaan lääni — Ålands län					
Kaupungit — Städer	1	—	3	3	7
Maalaiskunnat — Landskommuner	13	6	16	2	37
Yhteensä — Summa	14	6	19	5	44
Hämeen lääni — Tavastehus län					
Kaupungit — Städer	200	68	180	90	538
Maalaiskunnat — Landskommuner	249	134	542	329	1 254
Yhteensä — Summa	449	202	722	419	1 792
Viipurin lääni — Viborgs län					
Kaupungit — Städer	228	18	386	58	690
Maalaiskunnat — Landskommuner	748	287	1 471	721	3 227
Yhteensä — Summa	976	305	1 857	779	3 917
Mikkelin lääni — S:t Michels län					
Kaupungit — Städer	11	1	6	10	28
Maalaiskunnat — Landskommuner	316	182	323	140	961
Yhteensä — Summa	327	183	329	150	989
Kuopion lääni — Kuopio län					
Kaupungit — Städer	18	14	60	39	131
Maalaiskunnat — Landskommuner	823	395	911	468	2 597
Yhteensä — Summa	841	409	971	507	2 728
Vaasan lääni — Vasa län					
Kaupungit — Städer	47	63	56	56	222
Maalaiskunnat — Landskommuner	436	294	355	268	1 353
Yhteensä — Summa	483	357	411	324	1 575
Oulun lääni — Uleåborgs län					
Kaupungit — Städer	43	36	21	47	147
Maalaiskunnat — Landskommuner	1 017	441	599	272	2 329
Yhteensä — Summa	1 060	477	620	319	2 476
Koko maa — Hela landet	5 180	2 497	5 947	3 256	16 880
Kaupungit — Städer	1 018	429	1 072	517	3 036
Maalaiskunnat — Landskommuner	4 162	2 068	4 875	2 739	13 844

ryhmitettyinä syntyperän mukaan, vuonna 1919.
15 år, grupperade efter börd, år 1919.

7	8	9	10		11	12	13	14	15
Avlottomat Barn av okäta börd									Kaikkiaan Inalles
Vanhem- mat elivät Föräldrar- na levde	Äiti eli, isä kuollut Modern levde, fa- dern död	Äiti eli, isä tuntema- ton Modern levde, fa- dern okänd	Isä eli, äiti kuollut Fadern levde, mo- dern död	Äiti kuol- lut, isä tuntema- ton Modern död, fa- dern okänd	Vanhem- mat kuol- leet Föräldrar- na döda	Vanhem- mat tunte- mattomat Föräldrar- na okända	Yhteensä Summa		
73	30	497	13	75	5	12	705	1 496	
25	66	535	8	98	10	40	782	1 544	
98	96	1 032	21	173	15	52	1 487	3 040	
25	9	245	5	40	1	3	328	810	
26	30	1 096	2	116	26	41	1 337	2 661	
51	39	1 341	7	156	27	44	1 665	3 471	
—	—	8	—	—	—	—	8	15	
2	—	87	4	1	3	—	97	134	
2	—	95	4	1	3	—	105	149	
12	6	166	—	49	3	4	240	778	
11	6	976	1	150	17	47	1 208	2 462	
23	12	1 142	1	199	20	51	1 448	3 240	
3	7	102	1	20	1	15	149	839	
8	17	484	4	88	16	28	645	3 872	
11	24	586	5	108	17	43	794	4 711	
—	—	9	—	3	—	—	12	40	
6	7	607	3	64	17	10	714	1 675	
6	7	616	3	67	17	10	726	1 715	
1	—	29	—	16	1	2	49	180	
9	24	987	4	124	22	14	1 184	3 781	
10	24	1 016	4	140	23	16	1 233	3 961	
7	—	101	—	34	3	6	151	373	
13	11	617	2	109	14	12	778	2 131	
20	11	718	2	143	17	18	929	2 504	
2	—	37	1	9	1	6	56	203	
18	14	895	7	112	14	44	1 104	3 433	
20	14	932	8	121	15	50	1 160	3 636	
241	227	7 478	55	1 108	154	284	9 547	26 427	
123	52	1 191	20	246	15	43	1 698	4 734	
118	175	6 284	35	862	139	236	7 849	21 693	

VIII. Varsinaiset 15 vuotta vanhemmat avunsaajat, ryhmitettyinä työkykynsä mukaan, vuonna 1919. — De egentliga understödstagarne öfver 15 år, grupperade efter sin arbetsförmåga, år 1919.

A. Laitoksessa olleet. — A. I anstalt intagna.

1	2 3 4 5 6 7 8 9								0	
	Työkyky yleensä — Arbetsförmågan i allmänhet									
	Työkyvyttömät Icke arbetsföra		Osittain työkykyiset Delvis arbetsföra		Täysin työkykyiset Fullt arbetsföra		Yhteensä Summa			
Lääni — Län	Miehiä	Naisia	Miehiä	Naisia	Miehiä	Naisia	Miehiä	Naisia	Miehiä	Naisia
		Miehiä	Naisia	Miehiä	Naisia	Miehiä	Naisia	Miehiä		
Uudenmaan lääni — Nylands län										
Kaupungit — Städer	136	217	235	329	134	120	505	666		
Maalaiskunnat — Landskommuner ..	227	283	188	239	23	82	438	604		
Yhteensä — Summa	363	500	423	568	157	202	943	1 270		
Turun ja Porin lääni — Åbo och Björneborgs län										
Kaupungit — Städer	286	382	241	292	64	90	591	764		
Maalaiskunnat — Landskommuner ..	360	440	301	426	53	168	714	1 034		
Yhteensä — Summa	646	822	542	718	117	258	1 305	1 798		
Ahvenanmaan lääni — Ålands län										
Kaupungit — Städer	—	—	—	1	—	1	—	2		
Maalaiskunnat — Landskommuner ..	4	5	1	1	1	—	6	6		
Yhteensä — Summa	4	5	1	2	1	1	6	8		
Hämeen lääni — Tavastehus län										
Kaupungit — Städer	147	211	275	361	18	43	440	615		
Maalaiskunnat — Landskommuner ..	361	495	361	457	51	197	773	1 149		
Yhteensä — Summa	508	706	636	818	69	240	1 213	1 764		
Viipurin lääni — Viborgs län										
Kaupungit — Städer	109	218	53	96	31	38	193	352		
Maalaiskunnat — Landskommuner ..	468	519	444	400	114	278	1 026	1 197		
Yhteensä — Summa	577	737	497	496	145	316	1 219	1 549		
Mikkelin lääni — S:t Michels län										
Kaupungit — Städer	10	35	22	35	3	13	35	83		
Maalaiskunnat — Landskommuner ..	307	428	281	367	36	158	624	953		
Yhteensä — Summa	317	463	303	402	39	171	659	1 036		
Kuopion lääni — Kuopio län										
Kaupungit — Städer	29	49	123	138	3	11	155	198		
Maalaiskunnat — Landskommuner ..	549	785	514	585	117	346	1 180	1 716		
Yhteensä — Summa	578	834	637	723	120	357	1 335	1 914		

1	2 3 4 5 6 7 8 9							
	Työkyky yleensä — Arbetsförmågan i allmänhet							
	Työ- kyvyttömät Icke arbets- föra		Osittain työkykyiset Delvis arbetsföra		Täysin työkykyiset Fullt arbets- föra		Yhteensä Summa	
	Mies Män	Naisia Kvinnor	Mies Män	Naisia Kvinnor	Mies Män	Naisia Kvinnor	Mies Män	Naisia Kvinnor
Lääni — Län								
Vaasan lääni — Vasa län								
Kaupungit — Städer	77	143	50	88	12	22	139	253
Maalaiskunnat — Landskommuner ..	309	558	325	445	44	110	678	1 113
Yhteensä — Summa	386	701	375	533	56	132	817	1 366
Oulun lääni — Uleåborgs län								
Kaupungit — Städer	65	98	81	106	29	31	175	235
Maalaiskunnat — Landskommuner ..	124	164	106	107	31	81	261	352
Yhteensä — Summa	189	262	187	213	60	112	436	587
Koko maa — Hela landet	3 568	5 030	3 601	4 473	764	1 789	7 933	11 292
Kaupungit — Städer	359	1 353	1 080	1 446	294	369	2 233	3 168
Maalaiskunnat — Landskommuner ...	2 709	3 677	2 521	3 027	470	1 420	5 700	8 124

VIII. Varsinaiset 15 vuotta vanhemmat avunsaajat, ryhmitettyinä työkykyensä mukaan, vuonna 1919. — De egentliga understödstagarne över 15 år, grupperade efter sin arbetsförmåga, år 1919.

B. Yksityishoidossa olleet. — B. Utackorderade.

1 Lääni — Län	2 3 4 5 6 7 8 9 Työkyky yleensä — Arbetsförmågan i allmänhet							
	Työ- kyvyttömät Icke arbets- föra		Osittain työkykyiset Delvis arbetsföra		Täysin työkykyiset Fullt arbets- föra		Yhteensä Summa	
	Män	Naisia Kvinnor	Män	Naisia Kvinnor	Män	Naisia Kvinnor	Män	Naisia Kvinnor
Uudenmaan lääni — Nylands län								
Kaupungit — Städer	2	7	16	26	22	24	40	57
Maalaiskunnat — Landskommuner ..	68	83	33	54	10	30	111	167
Yhteensä — Summa	70	90	49	80	32	54	151	224
Turun ja Porin lääni — Åbo och Björneborgs län								
Kaupungit — Städer	1	9	12	16	19	59	32	84
Maalaiskunnat — Landskommuner ..	222	451	200	283	70	82	492	816
Yhteensä — Summa	223	460	212	299	89	141	524	900
Ahvenanmaan lääni — Ålands län								
Kaupungit — Städer	—	—	—	—	—	—	—	—
Maalaiskunnat — Landskommuner ..	12	30	5	32	5	5	22	67
Yhteensä — Summa	12	30	5	32	5	5	22	67
Hämeen lääni — Tavastehus län								
Kaupungit — Städer	1	1	3	1	17	12	21	14
Maalaiskunnat — Landskommuner ..	131	173	136	199	35	41	302	413
Yhteensä — Summa	132	174	139	200	52	53	323	427
Viipurin lääni — Viborgs län								
Kaupungit — Städer	—	1	1	1	8	10	9	12
Maalaiskunnat — Landskommuner ..	114	224	75	132	43	42	232	398
Yhteensä — Summa	114	225	76	133	51	52	241	410
Mikkelin lääni — S:t Michels län								
Kaupungit — Städer	—	—	—	—	2	—	2	—
Maalaiskunnat — Landskommuner ..	129	289	153	281	31	26	313	596
Yhteensä — Summa	129	289	153	281	33	26	315	596
Kuopion lääni — Kuopio län								
Kaupungit — Städer	—	—	—	1	5	4	5	5
Maalaiskunnat — Landskommuner ..	102	231	113	266	70	65	285	562
Yhteensä — Summa	102	231	113	267	75	69	290	567

1	2 3 4 5 6 7 8 9								
	Työkyky yleensä — Arbetsförmågan i allmänhet								
	Työ- kyvyttömät Icke arbets- föra		Osittain työkykyiset Delvis arbetsföra			Täysin työkykyiset Fullt arbets- föra		Yhteensä Summa	
	Miehiä Män	Naisia Kvinnor	Miehiä Män	Naisia Kvinnor	Miehiä Män	Naisia Kvinnor	Miehiä Män	Naisia Kvinnor	
Lääni — Län									
Vaasan lääni — Vasa län									
Kaupungit — Städer	1	5	3	2	3	5	7	12	
Maalaiskunnat — Landskommuner ..	167	489	210	350	54	41	431	880	
Yhteensä — Summa	168	494	213	352	57	46	438	892	
Oulun lääni — Uleåborgs län									
Kaupungit — Städer	5	9	5	1	1	1	11	11	
Maalaiskunnat — Landskommuner ..	385	645	391	527	67	53	843	1 225	
Yhteensä — Summa	390	654	396	528	68	54	854	1 236	
Koko maa — Hela landet	1 340	2 647	1 356	2 172	462	500	3 158	5 319	
Kaupungit — Städer	10	32	40	48	77	115	127	195	
Maalaiskunnat — Landskommuner ...	1 330	2 615	1 316	2 124	385	385	3 031	5 124	

VIII. Varsinaiset 15 vuotta vanhemmat avunsaajat, ryhmitettyinä työkykynsä mukaan, vuonna 1919. — De egentliga understödstagarne över 15 år, grupperade efter sin arbetsförmåga, år 1919.

C. Muussa muodossa avustetut. — C. På annat sätt understödda.

1 Läni — Län	2-11 Työkyky yleensä Arbetsförmågan i allmänhet										10-11 Yleensä täysin työkykyisiä oli apua myön- nettäessä tila- päästeli työhön kykenemättö- miä — Av de i allmänhet fullt arbetsföra voro vid understö- dets beviljande tillfälligtvis oförmögna till arbete
	Työ- kyvyttömät Icke arbets- föra		Osittain työkykyiset Delvis arbetsföra		Täysin työkykyiset Fullt arbets- föra		Yhteensä Summa				
	Miehiä Män	Kvinnor	Miehiä Män	Kvinnor	Miehiä Män	Kvinnor	Miehiä Män	Kvinnor	Miehiä Män	Kvinnor	
Uudenmaan lääni — Nylands län											
Kaupungit — Städer	89	230	247	929	191	1 121	527	2 280	100	128	
Maalaiskunnat — Landskommuner	156	267	426	964	103	1 359	685	2 590	41	97	
Yhteensä — Summa	245	497	673	1 893	294	2 480	1 212	4 870	141	225	
Turun ja Porin lääni — Åbo och Björneborgs län											
Kaupungit — Städer	36	104	108	555	49	743	193	1 402	10	14	
Maalaiskunnat — Landskommuner	261	458	723	1 723	202	1 738	1 186	3 919	31	70	
Yhteensä — Summa	297	562	831	2 278	251	2 481	1 379	5 321	41	84	
Ahvenanmaan lääni — Ålands län											
Kaupungit — Städer	—	2	3	9	2	—	5	11	1	—	
Maalaiskunnat — Landskommuner	6	16	21	45	2	30	29	91	—	5	
Yhteensä — Summa	6	18	24	54	4	30	34	102	1	5	
Hämeen lääni — Tavastehus län											
Kaupungit — Städer	19	42	115	505	60	282	194	829	6	19	
Maalaiskunnat — Landskommuner	109	116	587	1 119	108	1 497	804	2 732	24	57	
Yhteensä — Summa	128	158	702	1 624	168	1 779	998	3 561	30	76	
Viipurin lääni — Viborgs län											
Kaupungit — Städer	31	134	86	327	45	400	162	861	14	27	
Maalaiskunnat — Landskommuner	345	397	1 169	1 767	460	2 292	1 974	4 456	59	66	
Yhteensä — Summa	376	531	1 255	2 094	505	2 692	2 136	5 317	73	93	
Mikkelin lääni — S:t Michels län											
Kaupungit — Städer	4	5	19	32	5	38	28	75	1	1	
Maalaiskunnat — Landskommuner	76	64	573	664	292	417	941	1 145	22	15	
Yhteensä — Summa	80	69	592	696	297	455	969	1 220	23	16	
Kuopion lääni — Kuopio län											
Kaupungit — Städer	5	—	82	148	37	90	124	238	3	1	
Maalaiskunnat — Landskommuner	185	253	959	765	561	651	1 705	1 669	53	42	
Yhteensä — Summa	190	253	1 041	913	598	741	1 829	1 907	56	43	

1	2 3 4 5 6 7 8 9								10 11	
	Työkyky yleensä Arbetsförmågan i allmänhet								Yleensä täysin työkykyisistä oli apua myön- nettäessä til- apäisesti työhön kykenemättö- mä — Av de i allmänhet fullt arbetsföra voro vid understö- dets beviljande tillfälligtvis oförmögna till arbete	
	Työ- kyvyttömät Icke arbets- föra		Osittain työkykyiset Delvis arbetsföra		Täysin työkykyiset Fullt arbets- föra		Yhteensä Summa		Miehiä Män	Naisia Kvinnor
	Miehiä Män	Kvinnor Naisia	Miehiä Män	Kvinnor Naisia	Miehiä Män	Kvinnor Naisia	Miehiä Män	Kvinnor Naisia	Miehiä Män	Kvinnor Naisia
LÄÄNI — LÄN										
Vaasan lääni — Vasa län										
Kaupungit — Städer	43	77	120	318	66	302	229	697	5	18
Maalaiskunnat — Landskommuner	178	271	594	891	433	712	1 205	1 874	37	46
Yhteensä — Summa	221	348	714	1 209	499	1 014	1 434	2 571	42	64
Oulun lääni — Uleåborgs län										
Kaupungit — Städer	12	21	54	107	33	128	99	256	2	2
Maalaiskunnat — Landskommuner	201	141	817	654	1 427	590	2 445	1 385	44	8
Yhteensä — Summa	213	162	871	761	1 460	718	2 544	1 641	46	10
Koko maa — Hela landet	1 756	2 598	6 703	11 522	4 076	12 390	12 535	26 510	453	616
Kaupungit — Städer	239	615	834	2 930	488	3 104	1 561	6 649	142	210
Maalaiskunnat — Landskommuner	1 517	1 983	5 869	8 592	3 588	9 286	10 974	19 861	311	406

IX. Varsinaiset 15 vuotta vanhemmat avunsaajat,
IX. De egentliga understödstagarne öfver 15 år, grup-

1 Avuntarpeen syy Orsaken till understödsbehovet	2 3 4 5 Uudenmaan lääni — Nylands län				6 7 8 9 Turun ja Porin lääni Åbo och Björneborgs län			
	Kaupungit Städer		Maalaiskunnat Lands- kommuner		Kaupungit Städer		Maalaiskunnat Lands- kommuner	
	Miehiä Män	Kylnor Kvinnor	Miehiä Män	Kylnor Kvinnor	Miehiä Män	Kylnor Kvinnor	Miehiä Män	Kylnor Kvinnor
		Naisia Kvinnor		Naisia Kvinnor		Naisia Kvinnor		Naisia Kvinnor
Vanhudenheikkous — Alderdoms- svaghet	177	712	475	989	166	545	683	1 691
Kivulloisuus, sairaus — Sjuklighet, sjukdom	481	815	380	522	384	542	657	951
Mielisairaus, tylsämielisyyt — Sin- nessjukdom, sinnesslöhet	65	70	186	200	127	162	529	575
Muu aistivallisuus — Annan ab- normitet	22	33	32	48	17	19	79	96
Raajarikkaisuus — Vanförhet.	43	42	61	43	13	14	129	106
Laiskuus, huolimattomuus — Lätt- ja, häglöshet	5	3	19	31	14	4	37	53
Juoppous — Dryckenskap	6	—	5	—	2	1	10	1
Irtas elämä, irtolaisuus — Lider- lighet, lösdriveri	2	4	—	25	2	11	6	83
Vapausrangaistus — Frihetsstraff. Aviopuolison — Makens (makans) työkyvyttömyys — arbetsförmäga	1	—	2	—	1	1	2	—
laiskuus, huolimattomuus — lättja, häglöshet	8	87	—	14	—	23	2	31
juoppous — dryckenskap	1	24	—	4	—	1	—	12
irtas elämä, irtolaisuus — lider- lighet, lösdriveri	—	1	—	2	—	—	—	5
perheensä hylkääminen — över- givande av sin familj	—	134	1	64	—	101	—	132
vapausrangaistus — frihetsstraff kuolema — död	1	95	2	217	—	108	—	275
Perheen lukuisuus — Familjens talrikhet	59	382	46	465	29	137	161	530
Aviottoman lapsen elättäminen — Försörjning av öfka barn	—	180	—	227	—	73	1	374
Työnpuute, työriita — Arbetsbrist, arbetstvist	115	184	5	23	34	185	7	7
Muu syy — Annan orsak	86	122	20	63	27	186	87	141
Yhteensä — Summa	1 072	3 003	1 284	3 361	816	2 250	2 392	5 769

ryhmitettyinä avuntarpeen syyn mukaan, vuonna 1919.
perade efter orsaken till understödsbehovet, år 1919.

10 11 12 13				14 15 16 17				18 19 20 21			
Ahvenanmaan lääni — Ålands län				Hämeen lääni — Tavastehus län				Viipurin lääni — Viborgs län			
Kaupungit Städer		Maalaiskunnat Lands- kommuner		Kaupungit Städer		Maalaiskunnat Lands- kommuner		Kaupungit Städer		Maalaiskunnat Lands- kommuner	
Miehit Män	Naisia Kvinnor	Miehit Män	Naisia Kvinnor	Miehit Män	Naisia Kvinnor	Miehit Män	Naisia Kvinnor	Miehit Män	Naisia Kvinnor	Miehit Män	Naisia Kvinnor
—	6	17	58	88	276	633	1 088	68	233	793	1 381
1	4	18	32	313	522	565	711	176	413	1 194	1 196
1	1	14	32	117	144	330	363	36	62	341	391
—	—	1	6	10	11	60	80	3	10	84	97
—	—	2	3	7	7	97	64	10	7	116	78
—	—	3	1	8	3	40	30	4	7	91	28
—	—	—	—	3	—	4	—	3	1	14	1
—	—	—	2	1	9	5	118	4	9	7	31
—	—	—	—	—	—	—	—	—	4	4	—
—	—	—	—	—	2	4	29	—	6	12	61
—	—	—	1	—	1	—	5	—	—	—	18
—	—	—	—	—	—	—	—	—	—	—	7
—	—	—	—	—	1	—	—	—	—	—	1
—	1	—	3	—	26	—	55	—	16	1	181
—	—	—	1	—	37	—	194	—	10	—	257
—	—	—	3	1	133	2	746	—	68	12	1 256
2	—	1	13	19	47	81	472	5	78	360	493
—	1	—	6	—	40	—	257	—	47	—	298
—	—	—	—	55	150	11	4	28	228	90	83
1	—	1	3	33	49	47	78	27	30	113	193
5	13	57	164	655	1 458	1 879	4 294	364	1 225	3 232	6 051

22	23	24	25	26	27	28	29	30
	Mikkelin lääni — St. Michels län				Kuopion lääni — Kuopio län			
Avuntarpeen syy Orsaken till understödsbehovet	Kaupungit Städer		Maalaiskunnat Landskommuner		Kaupungit Städer		Maalaiskunnat Landskommuner	
	Mies	Naisia Kvinnor	Mies	Naisia Kvinnor	Mies	Naisia Kvinnor	Mies	Naisia Kvinnor
	Vanhudenhoikkous — Alderdoms- svaghet	19	45	589	1 053	31	102	705
Kivullosuus, sairaus — Sjuklighet, sjukdom	25	30	486	521	136	135	976	828
Mielisairaus, tylsämielisyys — Sin- nessjukdom, sinnesslöhet	4	23	225	248	39	50	361	378
Muu aistiviallisuus — Annan ab- normitet	1	4	67	75	6	3	83	96
Raajarikkoisuus — Vanförhet	4	—	83	58	5	1	82	68
Laiskuus, huolimattomuus — Lätt- ja, häglöshet	—	1	50	30	5	1	96	39
Juoppous — Dryckenskap	—	—	10	—	—	—	5	—
Irtas elämä, irtolaisuus — Lider- lighet, lösdriveri	1	1	6	38	1	1	6	66
Vapausrangaistus — Frihetsstraff. Aviopuolison — Makens (makans) työkyvyttömyys — arbetsför- måga	—	—	1	—	—	—	—	—
laiskuus, huolimattomuus — lättja, häglöshet	—	3	—	24	—	—	13	46
juoppous — dryckenskap	—	3	—	11	—	—	—	23
irtas elämä, irtolaisuus — lider- lighet, lösdriveri	—	—	—	—	—	—	—	—
perheensä hylkääminen — över- givande av sin familj	—	3	—	43	—	8	—	38
vapausrangaistus — frihetsstraff kuolema — död	—	3	—	10	—	32	—	42
Perheen lukuisuus — Familjens talrikhet	—	5	6	134	—	11	24	224
Aviottoman lapsen elättäminen — Försörjning av oäkta barn	5	19	302	182	44	61	679	424
Työpuute, työriita — Arbetsbrist, arbetstvist	—	6	—	212	—	13	—	274
Muu syy — Annan orsak	2	5	3	6	11	11	16	5
	4	7	49	48	6	12	124	139
Yhteensä — Summa	65	158	1 878	2 694	284	441	3 170	3 947

31 32 33 34				35 36 37 38				39 40 41 42 43 44							
Vaasan lääni — Vasa län				Oulun lääni — Uleåborgs län				Koko maa — Hela landet							
Kaupungit Städer		Maalaiskunnat Lands- kommuner		Kaupungit Städer		Maalaiskunnat Lands- kommuner		Kaupungit Städer		Maalaiskunnat Lands- kommuner		Yhteensä Summa			
Miehiltä Män	Naisia Kvinnor	Miehiltä Män	Naisia Kvinnor	Miehiltä Män	Naisia Kvinnor	Miehiltä Män	Naisia Kvinnor	Miehiltä Män	Kvinnor	Naisia Kvinnor	Miehiltä Män	Naisia Kvinnor	Miehiltä Män	Kvinnor	Naisia Kvinnor
41	194	560	1 283	28	112	762	1 157	618	2 225	5 217	9 953	5 835	12 178		
175	243	531	746	153	141	650	464	1 844	2 845	5 457	5 971	7 301	8 816		
47	104	456	577	31	64	327	310	467	680	2 769	3 074	3 236	3 754		
10	14	58	107	4	3	74	71	73	97	538	676	611	773		
13	9	116	104	6	4	74	53	101	84	760	577	861	661		
14	13	75	24	9	3	229	36	59	35	640	272	699	307		
2	2	8	—	—	—	3	—	16	4	59	2	75	6		
1	17	16	47	1	—	9	50	13	52	55	460	68	512		
—	—	—	—	—	—	1	—	2	1	10	—	12	1		
8	8	3	13	—	3	11	12	16	132	46	230	62	362		
—	1	—	22	—	—	7	10	1	30	7	106	8	136		
—	—	—	2	—	1	—	2	—	3	—	12	—	15		
—	—	—	5	—	—	1	5	—	2	1	23	1	25		
—	54	—	119	1	24	5	109	1	367	7	744	8	1 111		
—	31	—	33	—	19	3	36	—	335	3	1 065	3	1 400		
1	59	3	147	—	57	26	185	3	583	77	3 824	80	4 407		
30	81	410	321	32	23	1 086	163	225	828	3 126	3 063	3 351	3 891		
—	84	1	220	—	33	—	186	—	477	2	2 054	2	2 531		
21	28	6	3	8	1	144	13	274	792	282	144	556	936		
12	20	71	94	12	14	137	100	208	440	649	859	857	1 299		
375	962	2 314	3 867	285	502	3 549	2 962	3 921	10 012	19 705	33 109	23 626	43 121		

X. Varsinaiset 15 vuotta nuoremmat avunsaajat,
 X. De egentliga understödstagarne under 15 år,
 A. Aviosyntyiset lapset. —

1 Avuntarpeen syy Orsaken till understödsbehovet	2 Uudenmaan lääni — Nylands län			6 Turun ja Porin lääni Åbo och Björneborgs län			8 9		
	Kaupungit Städer		Maalaiskunnat Landskommuner	Kaupungit Städer		Maalaiskunnat Landskommuner			
	Gossar	Pojkia Pojkor	Tyttöjä Plickor	Gossar	Pojkia Pojkor	Tyttöjä Plickor	Gossar	Pojkia Pojkor	Tyttöjä Plickor
a) <i>Vanhemmat elivät — a) Föräldrarna levde</i>									
Lapsen — Barnets									
kivulloisuus, sairaus — sjuklighet, sjukdom	—	—	8	5	16	14	12	5	
mielisairaus, tylsämielisyyt — sinnessjukdom, sinnesslöhet	—	1	1	1	2	—	4	3	
muu aistivallisuus — abnormitet i övrigt	—	—	2	—	—	1	4	2	
raajarikkoisuus — vanförhet	—	—	—	—	—	—	2	1	
Isän, äidin tai molempien vanhempien — Faderns, moderns eller bägge föräldrarnas									
työkyvyttömyys — arbetsoförmåga	36	22	14	8	15	12	30	20	
laiskuus, huolimattomuus — lättja, häglöshet	14	11	6	5	1	7	28	11	
juoppous — dryckenskap	3	4	—	—	—	—	1	1	
irstas elämä, irtolaisuus — liderlighet, lösdriveri	4	9	—	1	8	4	8	3	
perheensä hylkääminen — övergivande av sin familj	40	43	8	7	26	15	47	20	
vapausrangaistus — frihetsstraff	33	23	26	27	22	17	49	43	
muu kykenemättömyys elättämään tai hoitamaan lastaan — oförmåga i övrigt att försörja eller vårda sitt barn	21	28	43	33	7	11	42	29	
Yhteensä — Summa	151	141	108	87	97	81	227	138	
b) <i>Isä eli, äiti kuollut — b) Fadern levde, modern död</i>									
Lapsen — Barnets									
kivulloisuus, sairaus — sjuklighet, sjukdom	—	—	—	—	—	1	3	3	
mielisairaus, tylsämielisyyt — sinnessjukdom, sinnesslöhet	1	—	1	—	—	—	—	1	
muu aistivallisuus — abnormitet i övrigt	—	—	—	—	—	—	—	—	
raajarikkoisuus — vanförhet	—	—	—	—	—	—	1	—	
Isän — Faderns									
työkyvyttömyys — arbetsoförmåga	21	19	5	4	11	16	34	29	
laiskuus, huolimattomuus — lättja, häglöshet	2	1	4	3	1	1	15	12	
juoppous — dryckenskap	9	2	—	—	2	1	—	—	
irstas elämä, irtolaisuus — liderlighet, lösdriveri	—	1	1	—	1	—	3	3	

ryhmitettyinä avuntarpeen syyn mukaan, vuonna 1919.
grupperade efter orsaken till undertödsbehovet, år 1919.

A. Barn av äkta börd.

10 11 12 13 Åhvenanmaan lääni — Ålands län				14 15 16 17 Hämeen lääni — Tavastehus län				18 19 20 21 Vilpurin lääni — Viborgs län			
Kaupungit Städer		Maalaiskunnat Lands- kommuner		Kaupungit Städer		Maalaiskunnat Lands- kommuner		Kaupungit Städer		Maalaiskunnat Lands- kommuner	
Pojkin Gossar	Tyttöj Plickor	Pojkin Gossar	Tyttöj Plickor	Pojkin Gossar	Tyttöj Plickor	Pojkin Gossar	Tyttöj Plickor	Pojkin Gossar	Tyttöj Plickor	Pojkin Gossar	Tyttöj Plickor
—	—	—	—	61	58	7	7	—	—	12	8
—	—	—	—	3	1	—	4	—	—	4	3
—	—	—	—	1	—	3	1	—	—	1	—
—	—	—	—	—	—	—	—	—	—	1	—
—	—	1	—	13	11	26	20	31	24	75	67
—	—	—	—	5	3	9	9	1	1	30	41
—	—	—	—	1	—	—	—	1	3	—	—
—	—	—	—	—	—	6	4	5	—	14	7
—	1	4	2	2	4	29	18	7	9	67	56
—	—	1	1	3	4	29	20	60	51	102	94
—	—	—	—	—	—	—	—	—	—	—	—
—	—	2	2	17	13	28	29	17	18	90	76
—	1	8	5	106	94	137	112	122	106	396	352
—	—	—	—	—	—	—	—	—	—	—	—
—	—	—	—	9	3	2	—	—	—	1	2
—	—	—	—	1	—	3	—	—	—	—	—
—	—	—	—	—	2	—	—	—	—	—	—
—	—	—	—	—	—	—	—	1	—	—	1
—	—	—	—	4	7	27	16	—	1	33	46
—	—	1	—	7	2	7	2	1	3	14	14
—	—	—	—	—	—	2	1	—	—	2	3
—	—	—	—	1	—	4	—	—	—	—	3

22 Arvontarpeen syy Orsaken till understödsbehovet	23 24 25 26 Mikkelin lääni — St: Michels län				27 28 29 30 Kuopion lääni — Kuopio län			
	Kaupungit Städer		Maalaiskunnat Lands- kommuner		Kaupungit Städer		Maalaiskunnat Lands- kommuner	
	Gossar	Polku Tyttöjä Pilekor	Gossar	Polku Tyttöjä Pilekor	Gossar	Polku Tyttöjä Pilekor	Gossar	Polku Tyttöjä Pilekor
a) Vanhemmat elivät — a) Föräld- rarna levde								
Lapsen — Barnets								
kivulloisuus, sairaus—sjuklighet, sjukdom	—	—	1	1	—	—	12	11
mielisairaus, tylsämielisyyt	—	—	—	1	1	—	3	1
muu aistivallisuus — abnormitet i övrigt.	—	—	—	—	—	2	1	1
raajarikkoisuus — vanförhet. . . .	—	—	1	1	—	—	3	1
Isän, äidin tai molempien van- hempien — Faderns, moderns eller bägge föräldrarnas								
työkyvyttömyys — arbetsför- mäga	—	—	46	39	2	5	83	61
laiskuus, huolimattomuus—lätt- ja, häglöshet	—	—	29	26	1	—	56	62
juoppous — dryckenskap.	—	—	1	—	—	—	2	1
irstas elämä, irtolaisuus — lider- lighet, lösdriveri	—	—	2	2	—	—	11	7
perheensä hylkääminen — över- givande av sin familj.	—	—	21	21	2	2	36	23
vapausrangaistus — frihetsstraff muu kykenemättömyys elättä- mään tai hoitamaan lastaan — oförmåga i övrigt att försörja eller värda sitt barn.	—	1	11	5	—	—	17	18
	6	4	64	44	1	2	219	194
Yhteensä — Summa	6	5	176	140	7	11	443	380
b) Isä eli, äiti kuollut — b) Fadern levde, modern död								
Lapsen — Barnets								
kivulloisuus, sairaus—sjuklighet, sjukdom	—	—	3	—	—	—	1	1
mielisairaus, tylsämielisyyt — sinnessjukdom, sinnesslöhet. . . .	—	—	—	—	—	—	—	1
muu aistivallisuus — abnormitet i övrigt.	—	—	—	—	—	—	1	—
raajarikkoisuus — vanförhet. . . .	—	—	—	—	—	—	—	2
Isän — Faderns								
työkyvyttömyys — arbetsför- mäga	—	—	46	29	1	—	88	70
laiskuus, huolimattomuus—lätt- ja, häglöshet	—	—	12	8	—	—	11	11
juoppous — dryckenskap.	—	—	—	—	2	1	—	—
irstas elämä, irtolaisuus — lider- lighet, lösdriveri	—	—	2	—	1	1	—	2

31 32 33 34 Vaasan lääni — Vasa län				35 36 37 38 Oulun lääni — Uleåborgs län				39 40 41 42 43 44 Koko maa — Hela landet.						
Kaupungit Städer		Maalaiskunnat Lands- kommuner		Kaupungit Städer		Maalaiskunnat Lands- kommuner		Kaupungit Städer		Maalaiskunnat Lands- kommuner		Yhteensä Summa		
Gossar	Polkia	Tyttöjä Pilekora	Polkia Gossar	Gossar	Polkia	Tyttöjä Pilekora	Polkia Gossar	Gossar	Polkia	Tyttöjä Pilekora	Polkia Gossar	Gossar	Polkia	Tyttöjä Pilekora
1	—	5	3	5	6	11	13	83	78	68	53	151	131	
—	—	2	1	—	—	2	3	6	2	16	17	22	19	
—	—	3	3	—	—	3	—	1	3	17	7	18	10	
—	—	1	—	—	1	2	—	—	1	10	3	10	4	
4	3	32	23	2	3	40	44	103	80	347	282	450	362	
1	5	32	21	2	1	63	52	25	28	253	227	278	255	
1	3	3	2	—	—	2	2	6	10	9	6	15	16	
2	4	8	5	—	—	5	7	19	17	54	36	73	53	
8	7	55	35	6	8	65	61	91	89	332	243	423	332	
1	—	8	5	1	2	17	24	120	98	260	237	380	335	
4	3	105	84	4	2	317	284	77	81	910	775	987	856	
22	25	254	182	20	23	527	490	531	487	2 276	1 886	2 807	2 373	
1	—	2	1	—	—	4	5	10	4	16	12	26	16	
—	—	—	—	—	—	3	2	2	—	7	4	9	4	
—	—	—	—	—	—	1	—	—	2	2	—	2	2	
—	—	—	—	1	—	—	—	2	—	1	3	3	3	
11	7	47	31	—	6	58	37	48	56	338	262	386	318	
4	9	19	15	1	1	21	17	16	17	104	82	120	99	
2	6	1	—	—	—	1	—	15	10	6	4	21	14	
1	2	3	4	1	1	3	—	5	5	16	12	21	17	

Avuntarpeen syy Orsaken till understödsbehovet	2 3 4 5 Uudenmaan lääni — Nylands län				6 7 8 9 Turun ja Porin lääni Åbo och Björneborgs län			
	Kaupungit Städer		Maalaiskunnat Landskommuner		Kaupungit Städer		Maalaiskunnat Landskommuner	
	Gossar Polkka	Tytöitä Pilekor	Gossar Polkka	Tytöitä Pilekor	Gossar Polkka	Tytöitä Pilekor	Gossar Polkka	Tytöitä Pilekor
lapsensa hylkääminen — övergivande av sitt barn	24	27	10	7	10	4	32	22
vapausrangaistus — frihetsstraff	22	18	14	14	8	7	21	19
muu kykenemättömyys elättämään tai hoitamaan lastaan — oförmåga i övrigt att försörja eller vårda sitt barn	3	5	6	12	6	5	28	22
Yhteensä — Summa	82	73	41	40	39	35	137	111
c) <i>Äiti eli, isä kuollut — c) Modern levda, fadern död</i>								
Lapsen — Barnets								
kivullosuus, sairaus — sjuklighet, sjukdom	—	—	2	1	4	4	3	5
mielisairaus, tylsämielisyyt — sinnessjukdom, sinnesslöhet	—	1	4	1	—	1	1	4
muu aistivallisuus — abnormitet i övrigt	—	—	—	—	—	—	—	2
raajarikkoisuus — vanförhet	1	—	—	—	1	—	2	1
Äidin — Moderns								
työkyvyttömyys — arbetsoförmåga	33	32	18	20	22	15	106	76
laiskuus, huolimattomuus — lättja, häglöshet	2	2	1	2	1	1	10	11
juoppous — dryckenskap	2	—	—	—	—	1	—	—
irstas elämä, irtolaisuus — liderlighet, lösdriveri	10	6	1	2	1	3	7	6
lapsensa hylkääminen — övergivande av sitt barn	18	12	3	4	10	6	8	10
vapausrangaistus — frihetsstraff	4	2	2	—	—	1	4	5
muu kykenemättömyys elättämään tai hoitamaan lastaan — oförmåga i övrigt att försörja eller vårda sitt barn	55	50	118	101	24	35	68	49
Yhteensä — Summa	125	105	149	131	63	67	209	169
d) <i>Vanhemmat kuolleet — d) Föräldrarna döda</i>								
Lapsen — Barnets								
kivullosuus, sairaus — sjuklighet, sjukdom	—	1	—	—	2	—	—	2
mielisairaus, tylsämielisyyt — sinnessjukdom, sinnesslöhet	—	—	2	—	—	—	—	1
muu aistivallisuus — abnormitet i övrigt	—	—	—	—	—	—	—	—
raajarikkoisuus — vanförhet	—	—	—	—	—	—	—	—
Orpous sellaisenaan — Fader- och moderlöshet ensamt för sig								
Muu syy — Annan orsak	51	61	116	88	58	39	184	143
Yhteensä — Summa	51	63	118	88	61	39	185	148

10 11 12 13 Ahvenanmaan lääni — Ålands län				14 15 16 17 Hämeen lääni — Tavastehus län				18 19 20 21 Vilpurin lääni — Viborgs län			
Kaupungit Städer		Maalalskunnat Lands- kommuner		Kaupungit Städer		Maalalskunnat Lands- kommuner		Kaupungit Städer		Maalalskunnat Lands- kommuner	
Gossar	Tyttöjä Flickor	Pojkia Gossar	Tyttöjä Flickor	Gossar	Tyttöjä Flickor	Pojkia Gossar	Tyttöjä Flickor	Gossar	Pojkia Flickor	Tyttöjä Flickor	Pojkia Gossar
		2	1		1	13	11	2		29	36
				1	5	9	7	4		17	20
		1	1	15	10	16	14	2	1	26	40
		4	2	38	30	83	51	10	8	122	165
				38	33	3	2			6	4
				1	1	3	1			1	1
		1				1				2	1
			2	15	13	177	139	184	167	507	444
				5		7				10	9
			1								
		1				11	5	3	5	2	7
1	2			5	1	4	5	6	2	54	51
				1		10	8			9	6
		8	3	32	35	81	83	10	9	177	180
1	2	10	6	97	83	207	245	203	183	768	703
					2	2				1	1
							2			1	
							1				
3			2	45	40	186	135	27	31	378	324
				2	1	2	1			8	8
3			2	47	43	190	139	27	31	388	333

22 Avuntarpeen syy Orsaken till understödsbehovet	23		24		25		26		27		28		29		30	
	Mikkelin lääni — S:t Michels län								Kuopion lääni — Kuopio län							
	Kaupungit Städer				Maalaiskunnat Lands- kommuner				Kaupungit Städer				Maalaiskunnat Lands- kommuner			
	Gossar		Poikia		Tyttöjä Plickor		Gossar		Poikia		Tyttöjä Plickor		Gossar		Tyttöjä Plickor	
lapsensa hylkääminen — över- givande av sitt barn	—	—	—	—	11	9	—	—	5	2	—	—	20	20	—	—
vapausrangaistus — frihetsstraff muu kykenemättömyys elättä- mään tai hoitamaan lastaan — oförmåga i övrigt att försörja eller vårda sitt barn	—	—	—	—	3	1	—	—	—	—	—	—	1	—	—	—
	1	—	—	—	38	20	—	—	1	—	—	—	82	84	—	—
Yhteensä — Summa	1	—	—	—	115	67	—	—	10	4	—	—	204	191	—	—
c) Äiti eli, isä kuollut — c) Modern levde, fadern död																
Lapsen — Barnets																
kivulloisuus, sairaus — sjuklighet, sjukdom	—	—	—	—	1	—	—	—	—	—	—	—	2	8	—	—
mielisairaus, tylsämielisyyt — sinnessjukdom, sinnesslöhet	—	—	—	—	1	1	—	—	—	—	—	—	1	—	—	—
muu aistivallisuus — abnormi- tet i övrigt	—	—	—	—	1	—	—	—	—	1	—	—	3	2	—	—
raajarikkoisuus — vanförhet	—	—	—	—	1	—	—	—	2	—	—	—	4	—	—	—
Äidin — Moderns																
työkyvyttömyys — arbetsförmåga	1	—	—	—	96	89	—	—	7	2	—	—	280	197	—	—
laiskuus, huolimattomuus — lätt- ja, häglöshet	—	—	—	—	7	7	—	—	—	—	—	—	4	3	—	—
juoppous — dryckenskap	—	—	—	—	—	—	—	—	—	—	—	—	2	5	—	—
irstas elämä, irtolaisuus — lider- lighet, lösdriveri	2	—	—	—	1	7	—	—	—	—	—	—	—	—	—	—
lapsensa hylkääminen — över- givande av sitt barn	—	—	—	—	4	4	—	—	—	—	—	—	11	8	—	—
vapausrangaistus — frihetsstraff muu kykenemättömyys elättä- mään tai hoitamaan lastaan — oförmåga i övrigt att försörja eller vårda sitt barn	—	—	—	—	—	4	—	—	—	—	—	—	2	2	—	—
Yhteensä — Summa	2	—	—	—	59	40	—	—	29	19	—	—	210	167	—	—
d) Vanhemmat kuolleet — d) För- äldrarna döda																
Lapsen — Barnets																
kivulloisuus, sairaus — sjuklighet, sjukdom	—	—	—	—	2	—	—	—	—	—	—	—	1	2	—	—
mielisairaus, tylsämielisyyt — sinnessjukdom, sinnesslöhet	—	—	—	—	—	—	—	—	—	—	—	—	2	—	—	—
muu aistivallisuus — abnormi- tet i övrigt	—	—	—	—	—	—	—	—	—	—	—	—	1	2	—	—
raajarikkoisuus — vanförhet	—	—	—	—	—	—	—	—	—	—	—	—	—	—	—	—
Orpous sellaisenaan — Fader- och moderlöshet ensamt för sig	4	6	—	—	70	64	—	—	22	17	—	—	252	203	—	—
Muu syy — Annan orsak	—	—	—	—	2	2	—	—	—	—	—	—	5	—	—	—
Yhteensä — Summa	4	6	—	—	74	66	—	—	22	17	—	—	261	207	—	—

X. Varsinaiset 15 vuotta nuoremmat avunsaajat,
X. De egentliga understödstagarne under 15 år,

B. Aviottomat lapset. —

1 Avuntarpeen syy Orsaken till understödsbehovet	2 3 4 5 Uudenmaan lääni — Nylands län				6 7 8 9 Turun ja Porin lääni Åbo och Björneborgs län				
	Kaupungit Städer		Maalaiskunnat Lands- kommuner		Kaupungit Städer		Maalaiskunnat Lands- kommuner		
	Gossar	Pojkia	Tyttöjä Flickor	Gossar	Pojkia	Tyttöjä Flickor	Gossar	Pojkia	Tyttöjä Flickor
a) <i>Äiti eli — a) Modern levde</i>									
Lapsen — Barnets									
kivulloisuus, sairaus — sjuklighet, sjukdom	3	—	3	1	4	2	9	9	
mielisairaus, tylsämielisyyt — sinnessjukdom, sinnesslöhet	1	—	2	—	1	—	3	2	
muu aistivallisuus — abnormi- tet i övrigt	—	—	2	—	—	—	2	1	
raajarikkoisuus — vanförhet	—	—	1	—	—	—	1	1	
Äidin — Moderns									
työkyvyttömyys — arbetsför- måga	52	53	14	17	23	19	63	49	
laiskuus, huolimattomuus — lätt- ja, häglöshet	8	16	44	29	2	1	46	21	
juoppous — dryckenskap	2	3	—	—	2	—	—	—	
irstas elämä, irtolaisuus — lider- lighet, lösdriveri	30	24	96	58	25	23	247	192	
lapsensa hylkääminen — över- givande av sitt barn	87	93	79	85	32	20	113	93	
vapausrangaistus — frihetsstraff muu kykenemättömyys elättä- mään tai hoitamaan lastaan — oförmåga i övrigt att försörja eller vårda sitt barn	14	10	—	—	4	6	10	11	
Yhteensä — Summa	110	94	114	81	56	59	139	140	
	307	293	355	271	149	130	633	519	
b) <i>Äiti kuollut — b) Modern död</i>									
Lapsen — Barnets									
kivulloisuus, sairaus — sjuklig- het, sjukdom	—	1	2	1	1	—	—	1	
mielisairaus, tylsämielisyyt — sinnessjukdom, sinnesslöhet	—	—	—	—	—	—	1	—	
muu aistivallisuus — abnormi- tet i övrigt	1	—	—	—	—	—	—	—	
raajarikkoisuus — vanförhet	—	—	—	—	—	—	1	—	
Äidin kuolema sellaisenaan — Mo- derns död ensamt för sig	49	54	71	82	24	24	94	88	
Yhteensä — Summa	50	55	73	83	25	24	96	89	
Aviottomia lapsia, joille oikeudessa on vaadittu elatus- ja kasvatus- apua — Oäkta barn, för vilka vid domstol påyrkats försörj- nings- och uppfostringsbidrag	15	11	4	6	5	5	31	23	

ryhmitettyinä avuntarpeen syyn mukaan, vuonna 1919.
grupperade efter orsaken till undertödsbehovet, år 1919.

B. Barn av oäkta börd.

10 11 12 13 Ahvenanmaan lääni — Ålands län				14 15 16 17 Hämeen lääni — Tavastehus län				18 19 20 21 Viipurin lääni — Viborgs län				
Kaupungit Städer		Maalaiskunnat Lands- kommuner		Kaupungit Städer		Maalaiskunnat Lands- kommuner		Kaupungit Städer		Maalaiskunnat Lands- kommuner		
Gossar	Pojkia	Tyttöjä Pilekor	Pojkia Gossar	Tyttöjä Pilekor	Gossar	Pojkia	Tyttöjä Pilekor	Gossar	Pojkia	Tyttöjä Pilekor	Pojkia Gossar	Tyttöjä Pilekor
—	—	—	—	—	—	—	—	—	—	—	—	—
—	—	—	—	—	—	—	—	—	—	—	—	—
—	—	—	—	—	—	—	—	—	—	—	—	—
—	—	—	—	—	—	—	—	—	—	—	—	—
1	—	6	3	20	12	51	46	14	8	40	40	1
—	—	1	2	20	16	44	32	3	4	23	26	2
—	—	6	17	8	10	297	238	14	7	46	48	—
4	1	4	8	6	10	62	78	24	7	90	79	—
—	—	—	2	1	1	3	2	4	4	3	3	—
2	—	22	18	26	19	69	60	10	13	63	40	—
7	1	39	50	100	84	533	460	69	43	270	239	—
—	—	—	—	—	—	1	—	—	—	1	—	—
—	—	—	—	—	—	1	—	—	—	1	—	—
—	—	—	—	—	—	—	—	—	—	4	1	—
—	—	—	—	—	—	1	—	—	—	—	—	—
—	—	6	2	30	26	115	97	17	20	63	66	—
—	—	6	2	30	26	118	97	17	20	69	67	—
—	—	—	1	5	—	33	17	10	2	10	15	—

22 Avuntarpeen syy Orsaken till understödsbehovet	23	24	25	26	27	28	29	30	
	Mikkeli lääni — S:t Michels län				Kuopion lääni — Kuopio län				
	Kaupungit Städer		Maalaiskunnat Lands- kommuner		Kaupungit Städer		Maalaiskunnat Lands- kommuner		
	Gossar	Polka	Tyttöjä Plickor	Gossar	Polka	Tyttöjä Plickor	Gossar	Polka	Tyttöjä Plickor
a) Äiti eli — a) Modern levde									
Lapsen — Barnets									
kivulloisuus, sairaus — sjuklighet, sjukdom			3	3			14	10	
mielisairaus, tylsämielisyyt — sinnessjukdom, sinnesslöhet.			6	2	1		1	2	
muu aistivallisuus — abnormi- tet i övrigt								1	
raajarikkoisuus — vanförhet.							2	2	
Äidin — Moderns									
työkyvyttömyys — arbetsförmåga	3		32	23	1		71	78	
laiskuus, huolimattomuus — lätt- ja, häglöshet			38	49			36	40	
juoppous — dryckenskap							3	3	
irstas elämä, irtolaisuus — lider- lighet, lösdriveri	2	1	106	85	1		123	130	
lapsensa hylkääminen — över- givande av sitt barn		1	59	52	2	3	125	109	
vapausrangaistus — frihetsstraff			1				3	4	
muu kykenemättömyys elättä- mään tai hoitamaan lastaan — oförmåga i övrigt att försörja eller vårda sitt barn	1	1	86	75	10	12	123	140	
Yhteensä — Summa	6	3	331	289	15	15	501	519	
b) Äiti kuollut — b) Modern död									
Lapsen — Barnets									
kivulloisuus, sairaus — sjuklig- het, sjukdom				1				2	
mielisairaus, tylsämielisyyt — sinnessjukdom, sinnesslöhet.							1		
muu aistivallisuus — abnormi- tet i övrigt									
raajarikkoisuus — vanförhet.									
Äidin kuolema sellaisenaan — Mo- derns död ensamt för sig.	1	2	61	32	16	3	85	76	
Yhteensä — Summa	1	2	61	33	16	3	86	78	
Aviottomia lapsia, joille oikeudessa on vaadittu elatus- ja kasvat- usapua — Oäkta barn, för vilka vid domstol påyrkats försörj- nings- och uppfostringsbidrag.			7	4	1		12	16	

31 32 33 34 Vaasan lääni — Vasa län				35 36 37 38 Oulun lääni — Uleåborgs län				39 40 41 42 43 44 Koko maa — Hela landet						
Kaupungit Städer		Maalaiskunnat Lands- kommuner		Kaupungit Städer		Maalaiskunnat Lands- kommuner		Kaupungit Städer		Maalaiskunnat Lands- kommuner		Yhteensä Summa		
Gossar	Poikia Flickor	Tyttöjä Flickor	Gossar	Poikia Flickor	Tyttöjä Flickor	Gossar	Poikia Flickor	Tyttöjä Flickor	Gossar	Poikia Flickor	Tyttöjä Flickor	Gossar	Poikia Flickor	Tyttöjä Flickor
3	—	3	5	2	—	2	4	3	8	31	25	45	35	76
—	—	—	4	—	—	—	—	3	5	3	—	22	16	25
—	—	—	—	1	—	—	—	1	2	—	—	5	5	5
—	1	—	—	2	—	—	—	—	1	—	1	5	6	5
15	2	47	55	1	1	38	28	130	95	362	339	492	434	434
8	3	18	21	—	—	29	28	41	40	279	248	320	288	288
—	—	—	—	—	—	1	—	4	3	4	3	8	6	6
19	17	107	91	1	4	156	166	100	86	1184	1025	1284	1111	1111
19	14	60	45	6	5	84	77	180	154	676	626	856	780	780
—	2	—	—	—	—	5	—	23	23	25	22	48	45	45
1	1	108	75	7	8	155	137	223	207	879	766	1102	973	973
65	43	349	292	17	22	475	452	735	634	3486	3091	4221	3725	3725
—	—	—	—	—	—	—	2	1	1	6	6	7	7	7
—	—	—	1	—	—	—	3	—	—	8	—	8	—	—
—	—	—	—	—	—	—	—	—	—	4	1	5	1	1
—	—	—	1	—	—	—	—	1	—	3	—	3	—	—
18	25	64	71	4	13	93	78	159	167	652	592	811	759	759
18	25	66	71	4	13	98	79	161	168	673	599	834	767	767
1	—	9	8	—	—	12	12	37	18	118	102	155	120	120

XI. Varsinaiset 15 vuotta vanhemmat avunsaajat,

XI. De egentliga understödstagarne öfver 15 år,

A. Elinkeino tai toimi ennen avun myöntämistä. —

1	2	3	4	5	6	7	8	9	Mantoloustyöläisiä Lantbruksarbetare				14	15									
									jotka omistavat asuin- kotsa		jotka eivät omistaneet asunokseen												
									10	11	12	13											
Läni — Län									jotka vore ligare av sin bostad.		jotka löfe vore ligare av sin bostad		Sittschudliga affärshare		Tschudliga likkean har- jo tschudja								
									Naisia Kvinnor		Miehiä Män		Naisia Kvinnor		Miehiä Män								
Uudenmaan lääni — Nylands län																							
Kaupungit — Städer									5	14	—	1	1	2	—	1	—	2	4	7	111	287	
Maalaiskunnat — Landskommuner									5	2	—	—	8	23	53	84	69	165	150	365	68	97	
Yhteensä — Summa									10	16	—	1	9	25	53	85	69	167	154	372	179	384	
Turun ja Porin lääni — Åbo och Björneborgs län																							
Kaupungit — Städer									5	13	—	1	—	3	1	4	2	25	2	8	96	233	
Maalaiskunnat — Landskommuner									5	8	—	—	23	44	190	371	238	755	255	537	113	179	
Yhteensä — Summa									10	21	—	1	23	47	191	375	240	780	257	545	209	412	
Åhvenanmaan lääni — Ålands län																							
Kaupungit — Städer									—	—	—	—	—	—	—	—	—	—	—	—	—	—	3
Maalaiskunnat — Landskommuner									—	3	—	—	—	—	4	15	4	12	—	4	2	6	
Yhteensä — Summa									—	3	—	—	—	—	4	15	4	12	—	4	2	9	
Hämeen lääni — Tavastehus län																							
Kaupungit — Städer									3	8	4	—	2	1	—	1	—	2	—	—	42	152	
Maalaiskunnat — Landskommuner									2	9	—	—	17	36	109	181	263	608	176	298	15	69	
Yhteensä — Summa									5	17	4	—	19	37	109	182	263	610	176	298	57	221	
Vilpurin lääni — Viborgs län																							
Kaupungit — Städer									4	9	1	1	—	—	1	—	—	—	—	—	31	110	
Maalaiskunnat — Landskommuner									4	7	1	—	227	269	72	105	70	116	397	727	154	205	
Yhteensä — Summa									8	16	2	1	227	269	73	105	70	116	397	727	185	315	
Mikkelin lääni — S:t Michels län																							
Kaupungit — Städer									1	3	—	—	1	1	—	—	—	—	1	—	14	17	
Maalaiskunnat — Landskommuner									4	4	—	—	51	52	179	181	61	86	374	605	75	48	
Yhteensä — Summa									5	7	—	—	52	53	179	181	61	86	375	605	89	65	
Kuopion lääni — Kuopio län																							
Kaupungit — Städer									7	11	—	—	1	1	—	—	—	—	2	—	2	14	9
Maalaiskunnat — Landskommuner									2	1	—	—	111	80	204	253	169	130	624	715	118	48	
Yhteensä — Summa									9	12	—	—	112	81	204	253	169	130	626	717	132	57	

ryhmitettyinä elinkeinon tai toimen mukaan, vuonna 1919.
grupperade efter näring eller syssla, år 1919.

A. Näring eller syssla före tiden för understödets beviljande.

16		17		18		19		20		21		22		23		24		25		26		27		28		29		30		31		32		33	
Affärsbiträden och arbetsledare		Tillkommlista ja työntekijöiden johtajat		Tehtos- y. m. ammattityöllisiä Fabriks- m. ll. yrkesarbetare		Yhteensä Muuta työllisiä Övriga arbetare				Merentehtä ja kalastajia Sjömänn och fiskare		Yhteensä palveluksessa tai yhteisessä liikkeessä toimivia palvelusehtäisiä Betjände i allmän tjänst eller vid enskilda inrättningar		Yhteensä palveluslotta Tjänare hos enskilda		Idkare av annan näring Jottajia		Muun elinkeinon harjoittajia		Henkilöitä ilman varmistusta tai tunnustusta elinkeinon tai kotimaa		Personer utan egentlig eller könd näring eller syssla		Yhteensä Summa											
Miehit	Naisia	Miehit	Naisia	Miehit	Naisia	Miehit	Naisia	Miehit	Naisia	Miehit	Naisia	Miehit	Naisia	Miehit	Naisia	Miehit	Naisia	Miehit	Naisia	Miehit	Naisia	Miehit	Naisia	Miehit	Naisia	Miehit	Naisia	Miehit	Naisia	Miehit	Naisia	Miehit	Naisia		
13	47	222	510	464	1 393	13	38	62	148	8	342	4	4	165	207	1 072	3 003	9	10	60	197	584	1 848	15	20	16	29	39	264	5	12	153	245	1 234	3 361
22	57	282	707	1 048	3 241	23	58	78	177	47	606	9	16	318	452	2 306	6 364	16	27	135	337	356	1 041	63	76	40	94	17	249	—	3	83	136	816	2 250
8	14	133	451	814	2 018	46	55	16	30	116	524	7	10	428	773	2 392	5 769	24	41	268	788	1 170	3 059	109	131	56	124	133	773	7	13	511	909	3 208	8 019
—	—	1	1	3	8	1	1	—	—	—	—	—	—	—	—	—	—	—	1	—	—	—	—	—	—	—	—	—	—	—	—	—	—	—	
1	—	1	2	23	63	15	22	—	—	3	29	—	2	9	16	62	177	3	16	231	439	283	409	—	—	15	33	6	139	6	8	60	250	655	1 458
7	13	195	437	699	1 575	4	7	5	42	105	574	10	14	272	431	1 879	4 294	10	29	426	876	982	1 984	4	7	20	75	111	713	16	22	332	681	2 534	5 752
8	12	86	108	175	693	3	2	6	32	2	162	1	6	46	90	364	1 225	22	19	260	648	1 649	3 135	43	32	31	64	31	311	8	32	263	381	3 232	6 051
30	31	346	756	1 824	3 828	46	34	37	96	33	473	9	38	309	471	3 596	7 276	—	2	12	8	29	78	1	—	2	7	1	23	—	2	3	17	65	158
9	3	50	32	783	1 028	6	1	8	10	34	242	5	9	239	393	1 878	2 694	9	5	62	40	812	1 106	7	1	10	17	35	265	5	11	242	410	1 943	2 852
1	3	114	128	72	82	3	6	2	10	1	39	19	42	48	108	284	441	9	3	99	129	1 316	1 578	7	5	11	10	16	282	5	8	479	705	3 170	3 947
10	6	213	257	1 388	1 660	10	11	13	20	17	321	24	50	527	813	3 454	4 388																		

1	2	3	4	5	6	7	8	9	Maataloustyöläisiä Lantbruksarbetare					14	15	
									jotka ovat omistaneet asunokseen		jotka eivät omistaneet asunokseen		Torppareita Torpare			Isonlaisia liikehen har- joittajia självständiga affärsdräkare
Länni — Län	Virkamiehiä ja vapaiden ammattien harjoittajia Tjänstemän och ledare av fria yrken		Gårdägare i stad samt Kapitalister		Kaupunkitalonmiehiä sekä pitomättä eläviä		Tilanomistajia ja vuokra- jia sekä pitomättäillisiä Ägare och arrendatorer av länsmän samt gärdesägare		Torppareita Torpare		jotka omistavat asun- oksaan		jotka eivät omistaneet asunoksaan		Isonlaisia liikehen har- joittajia självständiga affärsdräkare	
	Naisia Kvinnor	Miehiä Män	Naisia Kvinnor	Miehiä Män	Naisia Kvinnor	Miehiä Män	Naisia Kvinnor	Miehiä Män	Naisia Kvinnor	Miehiä Män	Naisia Kvinnor	Miehiä Män	Naisia Kvinnor	Miehiä Män	Naisia Kvinnor	Miehiä Män
Vaasan lääni — Vasa län																
Kaupungit — Städer	7	11	2	2	—	1	1	—	1	7	2	—	52	129		
Maalaiskunnat — Landskommuner	3	4	—	2	107	105	244	374	197	447	448	612	128	120		
Yhteensä — Summa	10	15	2	4	107	106	245	374	198	454	450	612	180	249		
Oulun lääni — Uleåborgs län																
Kaupungit — Städer	1	1	—	—	2	1	—	—	—	4	—	—	52	51		
Maalaiskunnat — Landskommuner	2	5	4	—	161	134	599	343	492	477	361	253	64	71		
Yhteensä — Summa	3	6	4	—	163	135	599	343	492	481	361	253	116	122		
Koko maa — Hela landet	60	113	12	7	712	753	1 657	1 918	1 566	2 836	2 796	4 133	1 149	1 834		
<i>Kaupungit — Städer</i>	<i>33</i>	<i>70</i>	<i>7</i>	<i>5</i>	<i>7</i>	<i>10</i>	<i>3</i>	<i>6</i>	<i>3</i>	<i>40</i>	<i>11</i>	<i>17</i>	<i>412</i>	<i>991</i>		
<i>Maalaiskunnat — Landskommuner</i>	<i>27</i>	<i>43</i>	<i>5</i>	<i>2</i>	<i>705</i>	<i>743</i>	<i>1 654</i>	<i>1 907</i>	<i>1 563</i>	<i>2 796</i>	<i>2 785</i>	<i>4 116</i>	<i>737</i>	<i>843</i>		

16		17		18		19		20		21		22		23		24		25		26		27		28		29		30		31		32		33																			
Aframbudsfråden och arbetsledare		Liikennepäälliköt ja työnjohtajat		Fabriks- m. ll. yrkesarbetare		Tehdas- y. m. ammattityöläiset		Övrigt arbete		Muita työllisiä		Merimiehiä ja kalastajia		Sjömän och fiskare		Yhteisellä palveluksessa tai yksityisellä talokseen kuuluvaa palveluskuntaa		Betjante i allmän tjänst eller vid enskilda inrättningar		Yksityisten palvelujoi- tusten hos enskilda		Ikkare av annan natur		Muun elinkeijon har- joittajia		Personer utan egenlig eller känd näring eller öystia		Hemligtök linan var- naisia tai tunnetun elin- keijon tai toimia		Yhteensä Summa		Naisia Kvinnor		Miehiä Män																			
4	7	45	134	209	438	7	22	18	19	6	115	6	44	50	682	21	60	20	74	375	962	1	3	20	298	2314	3867	2689	4829	285	502	3549	2962	3834	3464	23626	43121	3921	10012	19705	33109												
2	10	89	163	699	1031	13	13	17	18	44	467	18	37	35	37	5	6	19	43	2314	3867	20	57	444	518	2689	4829	285	502	3549	2962	3834	3464	23626	43121	3921	10012	19705	33109														
6	17	134	297	908	1469	25	35	35	37	50	682	21	60	318	518	3	91	5	19	2689	4829	14	18	339	351	2689	4829	285	502	3549	2962	3834	3464	23626	43121	3921	10012	19705	33109														
7	14	254	157	1352	1065	37	13	16	17	53	440	19	24	358	394	19	236	74	4664	3834	3464	24	358	394	4664	23626	43121	3921	10012	19705	33109	119	200	1986	3880	9507	17475	281	312	265	563	482	4202	110	236	2924	4664	23626	43121	3921	10012	19705	33109
45	124	903	1741	1706	4340	110	155	152	354	44	1160	36	74	444	925	36	74	444	925	23626	43121	36	74	444	925	23626	43121	3921	10012	19705	33109	119	200	1986	3880	9507	17475	281	312	265	563	482	4202	110	236	2924	4664	23626	43121	3921	10012	19705	33109
74	76	1078	2139	7801	13135	171	157	113	209	438	3042	74	162	2480	3739	74	162	2480	3739	19705	33109	74	162	2480	3739	19705	33109	285	502	3549	2962	3834	3464	23626	43121	3921	10012	19705	33109														

XI. Varsinaiset 15 vuotta vanhemmat avunsaajat,

XI. De egentliga understödstagarne öfver 15 år,

B. Elinkeino tai toimi apua myönnettäessä. —

1 L ä ä n i — L ä n	2 Tjängskemta och likare av frän yrken	3 Virkanlehtijä ja vapaitten ammattien harjoittajia	4 Gårdsfigure i stad samt kapitalister	5 Kaupunkitalonomistajia sekä pitkomailla eläviä	6 Pienomistajia ja vuokra- ajure sekä palkkatilallisia äure och arendatorer av hagemaker samt parcellfigurer	7 Naisia Kvinnor	8 Torpparella Torpare	9 Naisia Kvinnor	10 Maataloustyöläisiä Lantbruksarbetare			14 Själveständiga affärsdråhare	15 Isänkkäin tilkkeen har- joittajia	
									11 jotka omistavat asun- tensa	12 jotka teke vore ägare av sin bostad	13 jotky öfvt omistaneut i samtoan			Naisia Kvinnor
Uudenmaan lääni — Nylands län														
Kaupungit — Städer	2	10	—	1	—	1	—	—	—	3	2	17	93	249
Maalaiskunnat — Landskommuner	2	1	—	—	4	10	22	66	70	164	76	222	43	90
Yhteensä — Summa	4	11	—	1	4	11	22	66	70	167	78	239	136	339
Turun ja Porin lääni — Åbo och Björneborgs län														
Kaupungit — Städer	6	13	—	1	—	3	1	4	2	25	2	8	97	222
Maalaiskunnat — Landskommuner	3	5	—	—	10	32	149	291	296	837	237	517	103	151
Yhteensä — Summa	9	18	—	1	10	35	150	295	298	862	239	525	200	373
Ahvenanmaan lääni — Ålands län														
Kaupungit — Städer	—	—	—	1	—	—	—	—	—	—	—	—	—	1
Maalaiskunnat — Landskommuner	—	1	—	—	—	—	4	12	3	10	2	7	2	6
Yhteensä — Summa	—	1	—	1	—	—	4	12	3	10	2	7	2	7
Hämeen lääni — Tavastehus län														
Kaupungit — Städer	3	5	2	—	—	—	—	—	—	—	—	—	31	42
Maalaiskunnat — Landskommuner	—	3	—	—	5	22	36	74	133	353	61	158	4	34
Yhteensä — Summa	3	8	2	—	5	22	36	74	133	353	61	158	35	76
Vilpurlin lääni — Viborgs län														
Kaupungit — Städer	2	4	1	1	—	—	—	—	—	—	—	—	19	81
Maalaiskunnat — Landskommuner	2	3	1	—	42	86	47	56	63	88	289	554	98	157
Yhteensä — Summa	4	7	2	1	42	86	47	56	63	88	289	554	117	238
Mikkelin lääni — S:t Michels län														
Kaupungit — Städer	—	1	—	—	—	1	—	—	—	—	—	—	10	9
Maalaiskunnat — Landskommuner	—	—	—	—	3	9	60	59	40	37	310	401	42	23
Yhteensä — Summa	—	1	—	—	3	10	60	59	40	37	310	401	52	32
Kuopion lääni — Kuopio län														
Kaupungit — Städer	4	2	—	—	—	1	—	—	—	—	1	—	8	2
Maalaiskunnat — Landskommuner	1	—	—	—	24	9	102	89	129	68	592	672	91	24
Yhteensä — Summa	5	2	—	—	24	10	102	89	129	68	593	672	99	26

ryhmitettyinä elinkeinon tai toimen mukaan, vuonna 1919.
grupperade efter näring eller syssla, år 1919.

B. Näring eller syssla vid tiden för understödets beviljande.

16	17	18	19	20	21	22	23	24	25	26	27	28	29	30	31	32	33
AFFärbildningen och arbetelidare	Läkare, läkare och tandläkare	Fabrik- m. d. yrkesarbetare	Tand- y. m. ammannä- tyfärdiga	Övriga arbetare	Måttliga yrkesmän		Anerkända och kända slöjden och fiskare		Yrkeslösliga i hollandska kolonier och på andra öar eller vid särskilda inrättningar	Yrkeslösliga i hollandska kolonier och på andra öar eller vid särskilda inrättningar		Idkare av annan näring	Muun elinkeinon harjoittajat	Personer utan egentlig syssla	Henkilötön ilman varl- muksia tai muuten elin- keinoa tai tointa	Yhteensä Summa	
					Mies	Naisia	Mies	Naisia		Mies	Naisia					Mies	Naisia
7	24	168	637	530	1 346	4	32	53	107	1	217	2	4	210	355	1 072	3 003
2	7	45	185	518	1 869	5	14	5	24	21	175	5	10	416	524	1 234	3 361
9	31	213	822	1 048	3 215	9	46	58	131	22	392	7	14	626	879	2 306	6 364
15	27	130	349	342	1 018	64	75	41	90	16	242	—	3	100	170	816	2 250
5	11	100	423	735	1 982	34	46	17	28	62	339	6	8	635	1 099	2 392	5 769
20	38	230	772	1 077	3 000	98	121	58	118	78	581	6	11	735	1 269	3 208	8 019
—	—	1	—	3	9	1	—	—	—	—	—	—	—	—	2	5	13
1	—	—	—	24	49	5	11	—	—	4	21	—	3	12	44	57	164
1	—	1	—	27	58	6	11	—	—	4	21	—	3	12	46	62	177
1	7	243	266	142	265	—	—	14	12	2	64	1	3	216	794	655	1 458
1	10	74	326	317	902	—	6	—	28	33	339	3	5	1 212	2 034	1 879	4 294
2	17	317	592	459	1 167	—	6	14	40	35	403	4	8	1 428	2 828	2 534	5 752
3	8	56	87	136	608	—	2	7	24	—	56	2	8	138	346	364	1 225
5	9	189	560	1 318	2 901	24	24	16	49	15	145	4	29	1 119	1 390	3 232	6 051
8	17	245	647	1 454	3 509	24	26	23	73	15	201	6	37	1 257	1 736	3 596	7 276
—	3	6	3	19	54	—	—	1	5	—	10	—	2	29	70	65	158
4	1	22	8	570	689	3	—	4	4	11	90	1	8	808	1 365	1 878	2 694
4	4	28	11	589	743	3	—	5	9	11	100	1	10	837	1 435	1 943	2 852
—	3	102	95	62	66	—	—	1	2	—	21	18	33	88	216	284	441
3	1	82	99	1 118	1 355	6	3	7	10	11	129	5	9	999	1 479	3 170	3 947
3	4	184	194	1 180	1 421	6	3	8	12	11	150	23	42	1 087	1 695	3 454	4 388

1	2	3	4	5	6	7	8	9	10 11 12 13 Maataloustyöläisiä Lantbruksarbetare				14	15		
									Torppareita Torpare		jotka omistavat asun- tonsa				jotka eivät omistaneet asuntonaan	
Lääni — Län	Virkamiehiä ja vapaitten ammattien harjoittajia Tjänstemän och ledare av fria yrken	Naisia Kvinnor	Miehiä Män	Kaupunkitalonomistajia sekä pitämällä eläjiä Gårdägare i stad samt kapitalister	Naisia Kvinnor	Miehiä Män	Yksityisiä ja vuokra- jia sekä palstatilallaisia Ägare och arrendatorer av liganheter samt partullägare	Naisia Kvinnor	Miehiä Män	Naisia Kvinnor	Miehiä Män	Naisia Kvinnor	Miehiä Män	Itäisiä tilkkeen har- joittajia Sittvärdiga ättensidkare	Naisia Kvinnor	Miehiä Män
Vaasan lääni — Vasa län																
Kaupungit — Städer	2	8	1	—	—	—	1	—	—	6	1	—	—	37	100	
Maalaiskunnat — Landskommuner	—	4	—	—	20	8	118	117	215	375	324	399	75	50		
Yhteensä — Summa	2	12	1	—	20	8	119	117	215	381	325	399	112	150		
Oulun lääni — Uleåborgs län																
Kaupungit — Städer	—	1	—	—	—	1	—	—	—	2	—	—	—	31	39	
Maalaiskunnat — Landskommuner	1	2	4	—	61	35	448	116	418	294	278	142	51	41		
Yhteensä — Summa	1	3	4	—	61	36	448	116	418	296	278	142	82	80		
Koko maa — Hela landet	28	63	9	4	169	218	988	884	1 369	2 262	2 175	3 097	835	1 321		
Kaupungit — Städer	19	44	4	4	—	7	2	4	2	36	6	25	326	745		
Maalaiskunnat — Landskommuner	9	19	5	—	169	211	986	880	1 367	2 226	2 169	3 072	509	576		

16		17		18		19		20		21		22		23		24		25		26		27		28		29		30		31		32		33																			
Affärsbiträden och arbetsledare		Liljekapitelns ja työns- jontajin		Fabriks- ja yrkes- arbetare		Teknisk- ja ammattil- läisiä		Övrigt arbete		Muuta työllisiä		Merimiehiä ja kalastajia sijain och fiskare		Keräjäitä ja kalastajia sijain och fiskare		Yhteisissä palveluksissa tai yksityisissä laitoksissa kolonnissa palveluksessa Beihänne i allmän tjänst eller vid enskilda inrätt- ningar		Yhteisissä palveluksissa Tjänare hos enskilda		Yhteisissä palveluksissa Tjänare hos enskilda		Muun elinkeinon har- joittajia		Ikkare av annan näring		Henkilöt ilman varer- naisia tai tunnettuja elin- keinoja tai toimia		Personer utan egentlig eller käänd näring eller syssla		Yhteensä Summa		Yhteensä Summa																					
	Naisia		Kyvinor		Miehiä		Miehiä		Miehiä		Miehiä		Miehiä		Miehiä		Miehiä		Naisia		Kyvinor		Miehiä		Miehiä		Naisia		Kyvinor		Miehiä		Miehiä		Naisia		Kyvinor																
1	—	3	4	34	66	119	97	170	515	384	744	1	7	14	5	12	10	22	12	22	1	11	55	151	1	10	6	49	113	943	255	1 842	375	2 314	962	3 867																	
1	—	7	4	100	159	216	62	685	892	1 128	521	8	7	19	2	22	5	34	11	3	12	206	17	11	55	11	10	7	1 056	1 204	2 097	285	3 549	4 829	2 689																		
5	10	207	124	974	645	7	8	13	14	19	223	11	20	1306	1 747	3 834	3 464	53	128	1 525	3 378	7 493	14 886	161	240	207	2 277	69	200	8 344	13 732	23 626	43 121	23 626	43 121																		
27	81	788	1 613	1 496	3 874	70	129	137	263	22	733	26	66	996	2 383	3 921	10 012	26	81	788	1 613	1 496	3 874	70	129	137	263	22	733	26	66	996	2 383	3 921	10 012	26	81	788	1 613	1 496	3 874	70	129	137	263	22	733	26	66	996	2 383	3 921	10 012
26	47	737	1 760	5 997	11 012	91	111	64	168	185	1 544	43	134	7 348	11 349	19 705	33 109	26	47	737	1 760	5 997	11 012	91	111	64	168	185	1 544	43	134	7 348	11 349	19 705	33 109	26	47	737	1 760	5 997	11 012	91	111	64	168	185	1 544	43	134	7 348	11 349	19 705	33 109

XII. Varsinaiset 15 vuotta nuoremmat avunsaajat, ryhmitettyinä

XII. De egentliga understödstarne under 15 år, grupperade

1	2	3	4	5	6	7	8	9	Maataloustyöllisiä Lantbruksarbetare			14	15	
									10	11	12			13
Län — Län	Virkamielisiä ja vapaiden ammattien harjoittajia Tjänstemän och likare av fria yrken	Yrkelehtijä ja vapaiden ammattien harjoittajia Tjänstemän och likare av fria yrken	Gårdstigare lestad samt kapitalistler	Kaupunkitalonmiehistä sekä peltomiehiltä oltijia	Tilanomistajia ja vuokra- jia sekä peltomiehiltä käre och arendatorer av länghöfver samt parcellägare	Torppareilta Torpare	vilka vore ägare av sin bostad	jotka omstälvt asun- lömsa	vilka vore ägare av sin bostad	jotka elvt omstälneet asunlömsa	vilka vore ägare av sin bostad	Isändiga liikeen har- joittajia	Sittvackadiga affärskäre	
														Gossar
Uudenmaan lääni — Nylands län														
Kaupungit — Städer	2	4	—	—	1	—	—	—	—	—	1	1	56	52
Maalaiskunnat — Landskommuner	3	1	—	—	1	1	12	8	17	15	71	62	12	14
Yhteensä — Summa	5	5	—	—	2	1	12	8	17	15	72	63	68	66
Turun ja Porin lääni — Åbo och Björneborgs län														
Kaupungit — Städer	—	1	1	—	—	—	—	—	2	1	—	—	29	20
Maalaiskunnat — Landskommuner	—	—	—	—	8	9	31	31	104	86	154	135	42	18
Yhteensä — Summa	—	1	1	—	8	9	31	31	106	87	154	135	71	38
Åhvenanmaan lääni — Ålands län														
Kaupungit — Städer	—	—	—	—	—	—	—	—	—	—	—	—	1	2
Maalaiskunnat — Landskommuner	—	—	—	—	—	—	1	1	1	—	—	—	6	1
Yhteensä — Summa	—	—	—	—	—	—	1	1	1	—	—	—	7	3
Hämeen lääni — Tavastehus län														
Kaupungit — Städer	—	—	—	—	—	—	—	—	—	—	4	—	54	31
Maalaiskunnat — Landskommuner	1	—	1	—	14	7	26	18	71	53	78	52	33	28
Yhteensä — Summa	1	—	1	—	14	7	26	18	71	53	82	52	87	59
Viipurin lääni — Viborgs län														
Kaupungit — Städer	1	—	—	—	—	—	—	—	—	—	—	—	18	10
Maalaiskunnat — Landskommuner	1	2	—	—	41	26	12	13	35	18	124	154	62	53
Yhteensä — Summa	2	2	—	—	41	26	12	13	35	18	124	154	80	63
Mikkelin lääni — S:t Michels län														
Kaupungit — Städer	—	—	—	—	—	—	—	—	—	—	—	—	5	3
Maalaiskunnat — Landskommuner	3	—	—	—	7	3	36	26	25	26	157	143	14	16
Yhteensä — Summa	3	—	—	—	7	3	36	26	25	26	157	143	19	19
Kuopion lääni — Kuopio län														
Kaupungit — Städer	—	—	—	—	—	—	—	—	—	—	—	—	2	—
Maalaiskunnat — Landskommuner	1	1	—	—	12	7	68	35	98	72	359	291	18	16
Yhteensä — Summa	1	1	—	—	12	7	68	35	98	72	359	291	20	16

isän (äidin) elinkeinon tai toimen mukaan, vuonna 1919.
 efter faderns (moderns) näring eller syssla, år 1919.

16	17	18	19	20	21	22	23	24	25	26	27	28	29	30	31	32	33
Affärsbiträden och arbetsledare	Lilkeaputalaha ja työnjohtajia	Teollis- y. m. ammattilais- ja työllästä	Teollis- y. m. ammattilais- ja työllästä	Muuta työllästä	Övriga arbetare	Marimehittä ja kalastajia	Sivonkin och fiskare	Yhteisessä palveluksessa tai yksityisessä liikkeessä toimivissa palveluksessaan	Bevaktare i allmän tjänst eller vid enskilda herrfrökningsanstalt	Yhteisessä palveluksessa tai yksityisessä liikkeessä toimivissa palveluksessaan	Työväen palveluslaitosten johtajia	Idkare av annan näring	Muun elinkeinon harjoittajia	Personer utan egentlig eller känd näring eller syssla	Henkilöitä ilman varsinaisia tai tunnustettua elinkeinon tai toimintaa	Yhteensä Summa	
Poika Gossar	Tyttöjä Pilekor	Poika Gossar	Tyttöjä Pilekor	Poika Gossar	Poika Gossar	Poika Gossar	Poika Gossar	Poika Gossar	Poika Gossar	Poika Gossar	Tyttöjä Pilekor	Poika Gossar	Tyttöjä Pilekor	Poika Gossar	Tyttöjä Pilekor	Poika Gossar	Tyttöjä Pilekor
21	19	141	140	308	291	2	2	35	24	159	167	2	2	38	28	766	730
2	—	49	37	323	263	1	1	12	12	244	193	—	—	97	93	844	700
23	19	190	177	631	554	3	3	47	36	403	360	2	2	135	121	1610	1430
4	—	63	59	202	181	9	5	13	14	66	55	—	—	45	40	434	376
1	1	86	59	465	352	13	5	—	1	322	264	1	—	260	213	1487	1174
5	1	149	118	667	533	22	10	13	15	388	319	1	—	305	253	1921	1550
—	—	—	—	5	1	—	—	3	1	—	—	—	—	2	—	11	4
—	—	—	2	21	21	4	5	—	—	25	29	—	—	9	8	67	67
—	—	—	2	26	22	4	5	3	1	25	29	—	—	11	8	78	71
3	2	124	122	164	143	—	1	9	13	41	32	—	—	19	16	418	360
2	2	108	76	451	383	—	1	11	6	335	297	—	—	227	181	1358	1104
5	4	232	198	615	526	—	2	20	19	376	329	—	—	246	197	1776	1464
2	—	22	20	316	287	—	—	5	9	34	24	—	—	50	41	448	391
11	8	292	318	1082	959	19	14	21	15	114	82	2	2	197	195	2013	1859
13	8	314	338	1398	1246	19	14	26	24	148	106	2	2	247	236	2461	2250
—	—	—	—	11	8	—	—	—	—	3	3	—	—	4	3	23	17
—	—	10	6	374	287	—	—	—	5	103	82	—	—	199	153	928	747
—	—	10	6	385	295	—	—	—	5	106	85	—	—	203	156	951	764
—	—	26	19	21	16	—	—	1	—	3	4	—	—	55	33	108	72
3	—	52	52	936	852	—	—	15	12	79	89	5	3	368	337	2014	1767
3	—	78	71	957	868	—	—	16	12	82	93	5	3	423	370	2122	1839

1	2	3	4	5	6	7	8	9	Maataloustyöläisiä Lantbruksarbetare				14	15
									jotka omistavat asun- kolon villan vore kigare av sin bostad		jotka eivät omistaneet asunkolon villan eikä vore kigare av sin bostad			
L ä n	Virksomhet ja vaparens annattien haittoittajin Ejaktenskap och idkare av sin yrken	Virksomhet ja vaparens annattien haittoittajin Ejaktenskap och idkare av sin yrken	Gårdägare i stad samt kapitalister	Kaupunkitalonmistajin sekä pihomalla ellijin Gårdägare i stad samt parcellifigare	Tilanomistajin ja vuokra- jin sekä pihomalla ägare och arrendatorer av laganheter samt parcellifigare	Tytöitä Erikkor Kotkia Gossar	Tytöitä Erikkor Gossar	Tytöitä Erikkor Gossar	Tytöitä Erikkor Gossar	Tytöitä Erikkor Gossar	Tytöitä Erikkor Gossar	Tytöitä Erikkor Gossar	Tytöitä Erikkor Gossar	Tytöitä Erikkor Gossar
Vaasan lääni — Vasa län														
Kaupungit — Städer	1	1	1	4	—	—	—	—	3	1	—	—	30	30
Maalaiskunnat — Landskommuner	—	—	—	1	16	20	31	27	74	42	202	150	49	34
Yhteensä — Summa	1	1	1	5	16	20	31	27	77	43	202	150	79	64
Oulun lääni — Uleåborgs län														
Kaupungit — Städer	1	2	—	—	—	—	—	—	—	—	2	—	7	11
Maalaiskunnat — Landskommuner	—	—	—	—	60	26	186	164	217	203	138	119	36	19
Yhteensä — Summa	1	2	—	—	60	26	186	164	217	203	140	119	43	30
Koko maa — Hela landet														
Kaupungit — Städer	5	8	2	4	1	—	—	—	5	2	7	1	202	159
Maalaiskunnat — Landskommuner	9	4	1	1	159	99	403	323	642	515	1283	1106	272	199

16	17	18	19	20	21	22	23	24	25	26	27	28	29	30	31	32	33	
																		Tyttöjä
Affärsbiträden och arbete- ledare	Läkare, sjukvårdare och sjuksköterskor	Handarbetare, m. fl. yrkes- arbetare	Yrkes- och färdiga arbetare	Övriga arbetare	Måttliga yrkes- arbetare	Stämman och fiskare	Merthanotik och kalasstämman	Beaktade i allmänna eller vid särskilda inrättningar	Yrkesarbetare, m. fl. kollektiva kollektiva kollektiva	Yrkesarbetare hos enskilda	Yrkesarbetare hos enskilda	Yrkesarbetare hos enskilda	Yrkesarbetare hos enskilda	Yrkesarbetare hos enskilda	Yrkesarbetare hos enskilda	Yrkesarbetare hos enskilda	Yrkesarbetare hos enskilda	Yrkesarbetare hos enskilda
1	3	21	24	115	97	3	1	4	6	11	7	—	—	3	6	193	180	
1	—	49	49	466	371	—	—	11	4	99	75	4	—	190	166	1 192	939	
2	3	70	73	581	468	3	1	15	10	110	82	4	—	193	172	1 385	1 119	
1	3	17	23	49	37	1	2	4	5	8	18	2	—	4	6	96	107	
7	2	93	80	707	547	3	1	10	4	169	163	2	1	247	229	1 875	1 558	
8	5	110	103	756	534	4	3	14	9	177	181	4	1	251	235	1 971	1 665	
59	40	1 153	1 086	6 016	5 096	55	38	154	131	1 815	1 584	18	8	2 014	1 748	14 275	12 152	
32	27	414	407	1 191	1 061	15	11	74	72	325	310	4	2	220	173	2 497	2 237	
27	13	739	679	4 825	4 035	40	27	80	59	1 490	1 274	14	6	1 794	1 575	11 778	9 916	

XIII. Varsinaiset 9—15 vuoden ikäiset avunsaajat,
XIII. De egentliga understödstagarne i åldern

1	2 Barn, vilka genomgått någon skola i kol. 6—10 nämnd skola	3 Lapsia, jotka olivat suorittaneet jonkun sar. 6—10 mainittun koulun kurssin	4 Yksire folkskola eller annan motsvarande skola	5 Alempi kansakoulu tai muu vastaava koulu	6 Ylämpi kansakoulu	7 Ylämpi folkskola	8 Yhteis- eller pant- folkskola	9 Ammatti- tai käsi- työkoulu	10 Skola för ämneslärare	11 Työlämäläskoulu	Lapsia, jotka kävivät koulua—			
											12 Sokelakoulu	13 Skola för blinda	14 Kouluoppikoulu	15 Skola för dövsamma
	Pojkia Gossar	Tyttöjä Plickor	Pojkia Gossar	Tyttöjä Plickor	Pojkia Gossar	Tyttöjä Plickor	Pojkia Gossar	Tyttöjä Plickor	Pojkia Gossar	Tyttöjä Plickor	Pojkia Gossar	Tyttöjä Plickor	Pojkia Gossar	Tyttöjä Plickor
LÄÄNI — LÄN														
Uudenmaan lääni — Nylands län														
<i>Kaupungit — Städer</i>														
9—10 vuotta — 9—10 år	—	—	56	53	8	8	—	—	—	—	—	—	—	—
10—11 ” — 10—11 ”	—	—	26	40	28	32	—	—	—	—	—	—	—	—
11—12 ” — 11—12 ”	—	1	4	6	64	49	—	—	1	—	—	—	—	—
12—13 ” — 12—13 ”	—	3	1	1	51	56	—	—	—	—	—	—	—	—
13—14 ” — 13—14 ”	2	3	—	1	50	43	—	—	—	—	—	—	—	—
14—15 ” — 14—15 ”	—	—	1	—	41	31	—	—	—	—	—	—	—	—
Yhteensä — Summa	2	7	88	101	242	219	—	—	1	—	—	—	—	—
<i>Maalaiskunnat — Landskommuner</i>														
9—10 vuotta — 9—10 år	—	—	20	17	22	37	—	—	—	—	—	—	—	—
10—11 ” — 10—11 ”	—	—	13	8	38	36	—	—	—	—	—	—	—	—
11—12 ” — 11—12 ”	—	—	8	9	76	44	—	—	—	—	—	—	—	—
12—13 ” — 12—13 ”	1	3	6	2	61	42	—	—	1	—	—	—	—	1
13—14 ” — 13—14 ”	2	5	1	1	53	23	—	—	—	—	—	—	—	—
14—15 ” — 14—15 ”	6	3	4	—	17	35	—	—	—	—	—	—	—	—
Yhteensä — Summa	9	11	52	37	267	217	—	—	1	—	—	—	—	1
Turun ja Porin lääni — Åbo och Björneborgs län														
<i>Kaupungit — Städer</i>														
9—10 vuotta — 9—10 år	—	—	21	9	17	14	—	—	—	—	—	—	—	—
10—11 ” — 10—11 ”	—	—	17	14	20	21	—	—	—	—	—	—	—	—
11—12 ” — 11—12 ”	—	—	10	7	18	23	—	—	—	—	—	—	—	—
12—13 ” — 12—13 ”	—	1	12	5	31	30	—	—	—	—	—	—	—	—
13—14 ” — 13—14 ”	—	3	3	1	26	25	—	—	—	—	—	—	—	—
14—15 ” — 14—15 ”	3	2	—	2	17	22	—	—	—	—	—	—	—	—
Yhteensä — Summa	3	6	63	38	129	135	—	—	—	—	—	—	—	—
<i>Maalaiskunnat — Landskommuner</i>														
9—10 vuotta — 9—10 år	—	—	62	56	18	18	—	—	—	—	—	—	—	—
10—11 ” — 10—11 ”	—	—	58	47	46	46	—	—	—	—	—	—	—	—
11—12 ” — 11—12 ”	—	—	52	35	64	44	—	—	—	—	—	—	—	—
12—13 ” — 12—13 ”	1	3	47	21	69	53	—	—	—	1	—	—	—	3
13—14 ” — 13—14 ”	5	1	43	31	62	47	—	—	—	—	—	—	—	1
14—15 ” — 14—15 ”	1	8	20	11	40	41	—	—	—	—	—	—	—	1
Yhteensä — Summa	7	12	282	201	299	249	—	—	—	1	—	—	—	4

ryhmitettyinä koulunkäynnin mukaan, vuonna 1919.
9—15 år, grupperade enligt skolgång, år 1919.

16 17 18 19 20 21					22 23 24 25 26 27 28 29 30 31 32 33 34 35																
Barn, vilka besökte skola					Lapsia, jotka elivät käyneet koulua — Barn, vilka icke besökte skolan																
Koulu- ja Koulun- koti- koulun koti- koulun koti- koulun		Yhteensä Summa		Koko luku Hela antalet		Niistä oli — Av dessa voro															
						Kivullotista Sjukliga		Mielialtra Sinnesajuka		Työammatin Sinnesajuka		Sokelta Blinda		Koulu- ja koti- koulun		Koulun- koti- koulun					
Pojkia	Tyttöjä	Pojkia	Tyttöjä	Pojkia	Tyttöjä	Pojkia	Tyttöjä	Pojkia	Tyttöjä	Pojkia	Tyttöjä	Pojkia	Tyttöjä	Pojkia	Tyttöjä	Pojkia	Tyttöjä	Pojkia	Tyttöjä	Pojkia	Tyttöjä
—	—	—	—	64	61	7	5	1	—	—	—	—	—	—	—	—	—	—	—	—	—
—	—	—	—	55	72	—	2	—	—	—	—	—	—	—	—	—	—	—	—	—	—
—	—	—	—	69	56	4	2	—	—	—	—	—	—	—	—	—	—	—	—	—	—
—	—	—	—	52	57	4	2	—	—	—	—	—	—	—	—	—	—	—	—	—	—
—	—	—	—	51	44	3	2	—	—	—	—	—	—	—	—	—	—	—	—	—	—
—	—	—	—	42	31	3	3	—	—	—	—	—	—	—	—	—	—	—	—	—	—
—	—	—	—	333	321	21	16	1	—	1	1	1	1	1	—	—	—	—	—	—	1
—	—	—	—	—	—	—	—	—	—	—	—	—	—	—	—	—	—	—	—	—	—
—	—	—	—	44	56	22	20	—	—	—	—	—	—	—	—	—	—	—	—	—	—
—	—	—	—	52	44	13	11	3	—	—	—	—	—	—	—	—	—	—	—	—	—
—	—	—	—	84	55	6	5	1	—	—	—	—	—	—	—	—	—	—	—	—	—
—	—	—	—	68	45	5	10	1	—	—	—	—	—	—	—	—	—	—	—	—	—
—	—	—	—	55	24	5	6	—	—	—	—	—	—	—	—	—	—	—	—	—	—
—	—	—	—	22	35	6	2	—	—	—	—	—	—	—	—	—	—	—	—	—	—
—	—	—	—	325	259	57	54	5	4	1	3	1	1	1	—	—	—	—	—	—	2
—	—	—	—	—	—	—	—	—	—	—	—	—	—	—	—	—	—	—	—	—	—
—	—	—	—	38	23	4	4	3	1	—	—	—	—	—	—	—	—	—	—	—	—
—	—	—	—	37	35	3	1	2	—	—	—	—	—	—	—	—	—	—	—	—	—
—	—	—	—	28	30	2	—	2	—	—	—	—	—	—	—	—	—	—	—	—	—
—	—	—	—	43	35	6	1	3	—	—	—	—	—	—	—	—	—	—	—	—	—
—	—	—	—	29	26	3	3	1	—	—	—	—	—	—	—	—	—	—	—	—	—
—	—	—	—	17	24	5	3	3	—	—	—	—	—	—	—	—	—	—	—	—	—
—	—	—	—	192	173	23	12	14	6	—	—	—	—	—	—	—	—	—	—	—	—
—	—	—	—	—	—	—	—	—	—	—	—	—	—	—	—	—	—	—	—	—	—
—	—	—	—	80	74	35	19	3	2	—	—	—	—	—	—	—	—	—	—	—	—
—	—	—	—	104	94	25	19	2	1	—	—	—	—	—	—	—	—	—	—	—	—
—	—	—	—	117	81	25	13	2	1	—	—	—	—	—	—	—	—	—	—	—	—
—	—	—	—	116	78	26	6	4	1	—	—	—	—	—	—	—	—	—	—	—	—
—	—	—	—	107	80	17	12	5	3	—	—	—	—	—	—	—	—	—	—	—	—
—	—	—	—	63	52	13	16	1	3	—	—	—	—	—	—	—	—	—	—	—	—
—	—	—	—	587	459	141	85	17	11	4	5	10	8	—	—	—	—	—	—	—	—

1	2 Lääni, vilka genomgått någon 1 kol. 6—19 nämnd skola	3 Lapsia, jotka olivat suorittaneet jonkun sar. 6—19 nimittän koulun kurssin	4 Alimpi kansakoulu tai muu vastaava koulu Ei keholetta, ellei annan moiteryrante skola	5 Alimpi kansakoulu Ei keholetta, ellei annan moiteryrante skola	6 Ylempi kansakoulu Högre folkskola	7 Ylempi kansakoulu Ei keholetta, ellei annan moiteryrante skola	8 Ympäri- tai kas- työkoulu Yrkes- eller hant- vorkoulu	9 Ammatti- tai kas- työkoulu Yrkes- eller hant- vorkoulu	10 Työläisliikkeen koulu Skola för simnessida	11 Työläisliikkeen koulu Skola för simnessida	12 Sotakorkeakoulu Skola för bilanda	13 Sotakorkeakoulu Skola för bilanda	14 Kunnonryhtymä koulu Skola för dövsamma	15
Lääni — Län														
<i>Maalaiskunnat — Landskommuner</i>														
9—10 vuotta — 9—10 år	—	—	79	66	62	53	—	—	—	—	—	—	—	—
10—11 ” — 10—11 ”	—	—	45	37	96	90	—	—	—	—	—	—	—	1
11—12 ” — 11—12 ”	—	—	34	23	158	103	—	—	—	—	—	—	—	—
12—13 ” — 12—13 ”	4	3	25	16	119	94	—	—	—	—	—	—	—	1
13—14 ” — 13—14 ”	9	9	10	10	130	98	—	—	—	—	—	—	—	—
14—15 ” — 14—15 ”	10	7	13	10	73	75	—	—	—	—	—	—	—	—
Yhteensä — Summa	23	19	206	162	638	513	—	—	—	—	—	—	—	2
<i>Mikkelin lääni — S:t Michels län</i>														
<i>Kaupungit — Städer</i>														
9—10 vuotta — 9—10 år	—	—	—	—	1	2	—	—	—	—	—	—	—	—
10—11 ” — 10—11 ”	—	—	—	—	3	1	—	—	—	—	—	—	—	—
11—12 ” — 11—12 ”	—	—	—	—	2	3	—	—	—	—	—	—	—	—
12—13 ” — 12—13 ”	—	—	—	—	2	2	—	—	—	—	—	—	—	—
13—14 ” — 13—14 ”	—	—	—	—	4	1	—	—	—	—	—	—	—	—
14—15 ” — 14—15 ”	—	—	—	—	1	4	—	—	—	—	—	—	—	—
Yhteensä — Summa	—	—	—	—	13	13	—	—	—	—	—	—	—	—
<i>Maalaiskunnat — Landskommuner</i>														
9—10 vuotta — 9—10 år	—	—	24	19	28	25	—	—	—	—	—	—	—	—
10—11 ” — 10—11 ”	—	—	25	18	34	47	—	—	—	—	—	—	—	—
11—12 ” — 11—12 ”	—	—	16	15	54	43	—	—	—	—	—	—	—	—
12—13 ” — 12—13 ”	3	2	23	14	50	35	—	—	—	—	—	—	—	—
13—14 ” — 13—14 ”	7	3	22	7	40	34	—	—	—	—	—	—	—	—
14—15 ” — 14—15 ”	2	1	20	9	18	15	—	—	—	—	—	—	—	—
Yhteensä — Summa	12	6	132	82	224	199	—	—	—	—	—	—	—	1
<i>Kuopion lääni — Kuopio län</i>														
<i>Kaupungit — Städer</i>														
9—10 vuotta — 9—10 år	—	—	5	1	2	2	—	—	—	—	—	—	—	—
10—11 ” — 10—11 ”	—	—	5	1	1	4	—	—	—	—	—	—	—	—
11—12 ” — 11—12 ”	—	—	4	1	2	8	—	—	—	—	—	—	—	—
12—13 ” — 12—13 ”	—	—	2	2	5	4	—	—	1	—	—	—	—	—
13—14 ” — 13—14 ”	—	—	3	—	4	9	—	—	—	—	—	—	—	—
14—15 ” — 14—15 ”	1	—	—	—	9	5	—	—	—	—	—	—	—	—
Yhteensä — Summa	1	—	19	5	23	32	—	—	2	—	—	—	1	2
<i>Maalaiskunnat — Landskommuner</i>														
9—10 vuotta — 9—10 år	—	—	33	32	36	46	—	—	—	—	—	—	—	—
10—11 ” — 10—11 ”	—	—	41	30	61	53	—	—	—	—	—	—	—	—
11—12 ” — 11—12 ”	—	—	42	34	96	70	—	—	—	—	—	—	—	—
12—13 ” — 12—13 ”	6	14	29	17	94	88	—	—	—	—	—	—	—	—
13—14 ” — 13—14 ”	11	6	33	14	74	81	—	—	—	—	—	—	—	—
14—15 ” — 14—15 ”	7	6	19	13	60	37	—	—	—	—	—	—	—	—
Yhteensä — Summa	24	26	197	140	421	375	—	—	—	—	—	—	1	2

XIV. Köyhäinhuutoyhdydkuntien menot ja tulot ynnä kuntien
 XIV. Fattigvårdssambhällonas utgifter och inkomster jämte kom-

1	2	3	4	5	6	7	Menot—					
							Köyhäntalo ja muut köyhäinhuutohallituksen alaiset laitokset sekä niiden hoidokknaat	Muissa laitoksissa				
								I övriga anstalter intagna				
Lääni ja köyhäinhuutoyhdydkunta Län och fattigvårdssambhälla		Hällnito ja valvonta Hövaldning och tillsyn	Fattigvård och övriga fattigvårdsstyreise underlydande anstalter samt i dem intagna personer		I sjukhus och san- torier	Särfvårdade ja parau- kololissa	Aistivallikouluissa I ohjorinkolior	Muissa laitoksissa I övriga anstalter				
Varsinaiset menot	Egentliga fattigvård- utgifter		Mnatalou- desta joh- tuvut me- not	Utgifter för lantbruk					Markkaa—			
Uudenmaan lääni — Nylands län												
Helsinki — Helsingfors	338 376	3 030 796	47 469	1 066 890	2 000	1 800						
Porvoo — Borgå	6 060	58 682	2 000	25 908	—	—						
Loviisa — Lovisa	3 500	66 897	2 803	7 870	—	300						
Tammisaari — Ekenäs	2 900	14 672	2 216	2 678	378	—						
Hanko — Hangö	3 642	53 780	240	3 653	—	5 284						
Tenhola — Tenala	2 400	35 000	320	4 999	—	2 880						
Bromarvi — Bromarv	1 120	53 623	—	1 401	275	—						
Pohja — Pojo	400	68 460	2 660	12 350	3 999	1 470						
Tammisaaren mlk. — Ekenäs lsk.	850	807	—	2 606	90	14 954						
Karjalohja — Karislojo	—	—	—	2 128	—	2 002						
Sammatti	—	—	—	—	—	—						
Karja — Karis	5 026	23 972	5 650	5 583	—	—						
Mustio — Svartå	600	—	—	—	—	—						
Snappertuna	725	24 673	1 305	—	—	—						
Inkoo — Ingå	500	76 378	3 138	—	300	—						
Degerby — Degerby	500	1 000	—	1 316	—	—						
Siuntio — Sjundeå	500	17 600	11 201	7 855	—	3 720						
Lohja — Lojo	500	66 949	1 597	15 229	—	39						
Nammi — Nammis	—	—	—	—	—	—						
Pusula	—	—	—	10 482	—	—						
Vihti — Vichtis	3 675	278 786	64 367	3 416	150	220						
Pyhäjärvi	—	—	—	—	—	—						
Kirkkonummi — Kyrkslätt	—	121 155	—	8 135	—	—						
Espoo — Esbo	—	102 597	—	—	—	—						
Helsingin pit. — Helsinge.	12 648	411 441	10 550	31 069	1 800	—						
Nurmijärvi	—	171 093	46 000	17 415	415	—						
Hyvinkää — Hyvinge	2 909	135 837	47 226	2 156	—	—						
Sipoo — Sibbo	2 550	79 446	9 705	1 885	—	—						
Tuusula — Tusby	13 473	138 434	—	803	582	13 888						
Mäntsälä	2 579	14 094	—	16 019	160	—						
Porvoon mlk. — Borgå lsk.	2 500	138 725	56 437	22 991	1 304	12 672						
Pornainen — Borgnäs	—	—	—	4 426	—	—						
Askola	750	—	—	6 600	—	—						
Pukkila	—	—	—	—	—	—						
Myrskylä — Mörskom	—	—	—	—	—	7 490						
Artjärvi — Artsjö	—	24 701	—	1 058	—	—						
Lappträski — Lappträsk	—	27 998	—	—	—	—						
Pernaja — Pernå	2 000	50 379	—	4 027	—	—						
Liljendaali — Liljendal	—	—	—	—	—	1 460						
Ruotsinpyhtää — Strömfors	1 200	50 238	972	2 373	240	572						
Anjala	—	—	—	4 048	—	—						
Iitti — Iittis	2 600	179 349	8 725	3 871	—	352						
Elämäki — Elämä	6 219	96 405	1 718	5 304	679	—						
Jaala	2 500	—	—	900	—	3 492						
Orimattila	—	—	—	19 346	—	—						
Yhteensä — Summa	423 202	5 613 967	826 299	1 826 790	12 372	72 595						

1) Köyhäntalon perustamiskustannuksia. — Fattigvårdens grundläggningskostnader.

kiinteistön hankinta ja lainanotto köyhäinhoitoa varten, vuonna 1919.
munernas fastighetsförvärv och upplåning för fattigvården, år 1919.

8		9		10		11		12		13		14		15		16	
Utgifter																	
Yrsklyndhosses oboest Utackorderade	Muussa muodossa avustetut PA annat sätt understödda				Korvans mullie kunnalle Erstatning till andra kommuner	Mlut menot Övriga utgifter	Yhteensä Summa	Utdräknunkeet ja muu kiln- leisidn hankinta Nybyggnader och annat fastig- hetsförvärv	Köyhäinholtoa varten otettujen lainojen Å de för fattigvården upptagna lånen		Lyhennyk- set Gjorda av- betalningar	Korot Erlagda räntor					
	Varmlinlet avunsalut Egenliga understödda- tagare		Mlut avunsalut Övriga understödda- tagare						Köyhäinholtoa varten otettujen lainojen Å de för fattigvården upptagna lånen								
1 341 976	1 396 279	44 218	—	661 008	7 930 812	—	—	—	—	—	—	—	—	—	—	—	—
25 604	31 447	1 676	—	23 159	174 536	—	—	—	—	—	—	—	—	—	—	—	—
12 807	67 989	1 748	—	—	163 914	—	—	—	—	—	—	—	—	—	—	—	—
15 895	30 517	575	4 915	—	74 746	—	—	—	—	—	—	—	—	—	—	—	—
5 441	32 601	1 154	1 685	1 483	108 963	—	—	—	—	—	—	—	—	—	—	—	4 000
2 720	44 262	437	—	6 381	99 399	—	—	—	7 800	—	—	—	—	1 756	—	—	5 754
—	42 328	2 952	—	892	2 750	—	—	—	—	—	—	—	—	—	—	—	710
8 860	53 439	2 510	—	800	—	—	—	—	—	—	—	—	—	—	—	—	2 890
6 356	13 811	—	—	540	—	—	—	—	—	—	—	—	—	—	—	—	—
8 043	8 074	220	—	—	4 233	—	—	—	—	—	—	—	—	—	—	—	—
13 081	3 626	—	—	—	1 736	—	—	—	—	—	—	—	—	—	—	—	—
9 937	36 486	831	—	—	2 243	—	—	—	—	—	—	—	—	—	—	—	2 571
—	17 101	—	—	—	1 449	—	—	—	—	—	—	—	—	—	—	—	—
2 838	16 357	328	—	—	1 451	—	—	—	—	—	—	—	—	—	—	—	—
15 307	12 379	380	—	—	941	—	—	—	—	—	—	—	—	236	—	—	110
6 786	6 925	130	—	—	2 749	—	—	—	—	—	—	—	—	—	—	—	—
15 240	18 112	—	2 340	—	1 175	—	—	—	15 000	—	—	—	—	—	—	—	—
17 775	74 903	607	2 236	—	—	—	—	—	—	—	—	—	—	—	—	—	—
6 212	68 129	415	6 000	—	3 755	—	—	—	—	—	—	—	—	825	—	—	1 175
10 429	39 759	555	2 232	—	9 550	—	—	—	—	—	—	—	—	—	—	—	—
11 255	102 353	3 121	5 439	—	—	—	—	—	—	—	—	—	—	—	—	—	—
22 934	40 942	180	860	—	7 350	—	—	—	—	—	—	—	—	—	—	—	—
3 847	23 802	1 839	3 223	—	3 220	—	—	—	—	—	—	—	—	—	—	—	—
35 155	55 098	6 547	11 674	—	37 339	—	—	—	—	—	—	—	—	—	—	—	—
—	224 691	16 825	7 276	—	26 626	—	—	—	—	—	—	—	—	14 000	—	—	—
17 415	110 221	1 198	1 500	—	2 015	—	—	—	—	—	—	—	—	—	—	—	—
12 175	90 796	1 255	1 050	—	2 421	—	—	—	—	—	—	—	—	—	—	—	—
14 590	51 194	220	7 200	—	—	—	—	—	—	—	—	—	—	—	—	—	—
—	169 849	1 175	11 672	—	2 909	—	—	—	—	—	—	—	—	—	—	—	—
49 856	67 413	720	1 203	—	8 515	—	—	—	—	—	—	—	—	—	—	—	—
6 820	44 810	11 650	6 116	—	1 095	—	—	—	—	—	—	—	—	—	—	—	—
6 306	16 576	400	—	—	898	—	—	—	—	—	—	—	—	—	—	—	—
15 707	42 775	449	296	—	899	—	—	—	—	—	—	—	—	—	—	—	—
3 421	20 016	55	—	—	—	—	—	—	—	—	—	—	—	—	—	—	—
23 707	45 316	76	—	—	5 063	—	—	—	—	—	—	—	—	—	—	—	—
5 184	12 080	153	—	—	3 076	—	—	—	—	—	—	—	—	—	—	—	—
3 000	45 098	885	—	—	5 807	—	—	—	—	—	—	—	—	—	—	—	—
18 262	64 685	998	1 560	—	3 143	—	—	—	—	—	—	—	—	—	—	—	—
1 020	17 459	266	288	—	1 640	—	—	—	—	—	—	—	—	—	—	—	—
12 258	17 541	115	525	—	6 357	—	—	—	—	—	—	—	—	—	—	—	—
13 695	21 521	—	1 937	—	—	—	—	—	—	—	—	—	—	—	—	—	—
—	107 825	4 815	4 500	—	3 287	—	—	—	—	—	—	—	—	—	—	—	—
8 176	29 190	209	1 080	—	19 971	—	—	—	—	—	—	—	—	—	—	—	—
4 400	19 152	1 656	—	—	—	—	—	—	—	—	—	—	—	—	—	—	—
36 211	78 560	1 723	1 041	—	—	—	—	—	—	—	—	—	—	—	—	—	—
1 855 701	3 533 487	115 266	90 080	865 694	14 235 453	942 217	224 648	41 812									

XIV. (Jatk.) Köyhäinhuoltoyhdykskuntien menot ja tulot ynnä kuntien
 XIV. (Forts.) Fattigvårdssamhälleas utgifter och inkomster jämte kom-

17 Lääni ja köyhäinhuoltoyhdykskunta Län och fattigvårdssamhälle	18						19						20						21						22						23																																																																																																				
	Köyhäintalo ja muut köyhäinhuoltohallituksen alaiset laitokset												Fattiggård och övriga fattigvårdsstyrelse underlydande anstalter												Kuluttujen omien tuotteiden arvo												Värde av förbrukade egna alster												Rahatuloja Penningeinkomst												Korot Räkort												Koulupostmaksut Bouppteckningsavgifter												Korvaus — Muilla kunnilla Av andra kommuner												Krunnula Av kronan																																		
	Tulot —												Markkaa —																																																																																																																						
Uudenmaan lääni — Nylands län																																																																																																																																			
Helsinki — Helsingfors	—	492 724	12 604	59 955	285 063	110 521																																																																																																																													
Porvoo — Borgå	—	3 020	328	2 872	8 496	4 364																																																																																																																													
Loviisa — Lovisa	6 500	1 840	441	349	3 416	—																																																																																																																													
Tammisaari — Ekenäs	10 800	1 200	—	1 360	4 093	680																																																																																																																													
Hanko — Hangö	840	—	—	1 962	—	16 217																																																																																																																													
Tenhola — Tenala	2 500	170	—	138	—	2 651																																																																																																																													
Bromarvi — Bromarv	2 000	—	—	544	—	—																																																																																																																													
Pohja — Pojo	10 265	—	52	208	1 876	928																																																																																																																													
Tammisaaren mlk. — Ekenäs lsk.	—	—	—	528	—	1 606																																																																																																																													
Karjalohja — Karislojo	—	—	—	411	—	—																																																																																																																													
Sammatli	—	—	—	—	3 835	—																																																																																																																													
Karja — Karis	28 223	980	—	293	—	—																																																																																																																													
Mustio — Svarta	—	—	—	—	—	—																																																																																																																													
Snappertuna	—	1 199	—	459	—	—																																																																																																																													
Inkoo — Ingå	54 057	20 061	—	871	—	2 398																																																																																																																													
Degerby — Degerby	—	—	—	513	1 644	—																																																																																																																													
Siuntio — Sjundeå	16 000	12 500	—	—	—	850																																																																																																																													
Lohja — Lojo	4 814	79	82	900	488	—																																																																																																																													
Nummi — Nummis	—	—	—	376	1 150	1 867																																																																																																																													
Pusula	—	—	—	165	—	1 041																																																																																																																													
Vihti — Vichtis	95 853	15 721	300	1 952	47 880	6 903																																																																																																																													
Pyhäjärvi	—	—	—	—	—	—																																																																																																																													
Kirkkonummi — Kyrkslätt	—	—	—	—	—	3 918																																																																																																																													
Espoo — Esbo	—	—	333	7 572	—	9 168																																																																																																																													
Helsingin pit. — Helsinge.	33 975	240	500	5 588	—	1 311																																																																																																																													
Nurmijärvi	58 659	—	—	485	—	—																																																																																																																													
Hyvinkää — Hyvinge	21 000	41 391	—	615	—	2 355																																																																																																																													
Sipoo — Sibbo	31 054	340	—	1 300	—	2 500																																																																																																																													
Tuusula — Tusby	—	100	—	1 682	10 523	450																																																																																																																													
Mäntsälä	—	—	—	1 423	—	3 510																																																																																																																													
Porvoon mlk. — Borgå lsk.	57 222	20 155	—	1 876	47 942	—																																																																																																																													
Pornainen — Borgnäs	—	—	40	568	—	—																																																																																																																													
Askola	—	—	—	1 754	—	2 270																																																																																																																													
Pukkila	—	—	—	492	300	1 515																																																																																																																													
Myrskylä — Mörskom	—	—	774	62	—	6 429																																																																																																																													
Artjärvi — Artsjö	1 000	—	384	131	676	—																																																																																																																													
Lappträski — Lappträsk	—	—	95	248	—	—																																																																																																																													
Pernaja — Pernä	—	4 603	408	486	—	—																																																																																																																													
Liljendaali — Liljendal	—	—	—	114	—	—																																																																																																																													
Ruotsinpyhtää — Strömfors	8 000	—	361	297	35	372																																																																																																																													
Anjala	—	—	—	165	—	550																																																																																																																													
Iitti — Iittis	23 725	850	—	1 488	2 251	7 049																																																																																																																													
Elimäki — Elimä	8 000	—	—	928	—	4 020																																																																																																																													
Jaala	—	—	—	500	1 460	—																																																																																																																													
Orimattila	—	—	1 051	1 411	350	940																																																																																																																													
Yhteensä — Summa	474 487	617 173	17 753	103 041	421 478	196 383																																																																																																																													

1) Sisältyvät seuraavassa sarakkeessa ilmoitettuun määrään. — Ingå i det i följande

kiinteistöbankinta ja lainanotto köyhäinhoitoa varten, vuonna 1919.
munernas fastighetsförvärv och upplåning för fattigvården, år 1919.

24		25		26		27		28		29		30		31		32	
Inkomster																	
Ersättning		Köyhäinholornas iuonnesso, rahaksi muunnettuna Pöytävärdena ja natura, förvandlad till penningar		Henkilömkost Personella avgifter		Muut kunnalta saadut varat Övriga av kommunen erhållna medel		Lahjat — Gåvor		Muut kulor Övriga Inkomster		Yhteensä — Summa		Köyhäinholon varten ödetut lahjat Pör fattigvården uppteagna lan			
Yksityisliik. henkilöliik. Av enskilda personer						Rahassa I penningar		Luonnesso, rahaksi muunnet- tuna In natura, förvandlade till penningar									
147 732	—	152 048	6 670 541	—	—	—	—	—	—	7 931 188	—	—	—	—	—	—	
8 606	—	10 010	136 487	—	—	—	—	—	353	174 536	—	—	—	—	—	—	
6 442	—	2 315	141 667	—	—	—	—	—	944	163 914	—	—	—	—	—	—	
—	—	747	55 866	—	—	—	—	—	—	74 746	—	—	—	—	—	—	
1 825	—	13 605	71 465	—	—	—	—	—	—	105 914	—	—	—	—	—	—	
262	—	68 151	527	—	—	—	—	—	—	74 399	—	—	—	25 000	—	—	
—	—	3 000	99 797	—	—	—	—	—	—	105 341	—	—	—	—	—	—	
—	—	2 696	135 440	—	—	—	—	—	3 603	155 068	—	—	—	—	—	—	
—	—	1 431	25 912	694	—	—	—	2 408	415	32 994	—	—	—	—	—	—	
—	—	11 967	5 918	—	—	—	—	—	6 404	24 700	—	—	—	—	—	—	
—	—	—	14 608	—	—	—	—	—	—	18 443	—	—	—	—	—	—	
158	—	—	53 485	—	—	—	—	—	418	83 557	—	—	—	—	—	—	
—	19 150	—	—	—	—	—	—	—	—	19 150	—	—	—	8 843	—	—	
766	—	—	28 541	—	—	—	—	—	10	30 975	—	—	—	17 049	—	—	
—	—	—	26 156	—	—	—	—	—	—	103 543	—	—	—	—	—	—	
—	—	355	15 690	—	—	—	—	—	1 204	19 406	—	—	—	—	—	—	
75	—	—	48 318	—	—	—	—	—	—	77 743	—	—	—	—	—	—	
188	—	9 000	160 601	—	—	—	—	—	1 008	177 160	—	—	—	—	—	—	
2 828	—	2 877	72 838	2 575	—	—	—	—	—	84 511	—	—	—	—	—	—	
1 500	—	2 103	91 095	—	—	—	—	—	—	96 752	—	—	—	—	—	—	
1 643	—	7 694	292 056	—	—	—	—	—	2 780	472 782	—	—	—	—	—	—	
—	—	6 190	66 076	—	—	—	—	—	—	72 266	—	—	—	—	—	—	
1 010	—	—	6 3710	97 091	—	—	—	—	4 492	170 221	—	—	—	—	—	—	
230	—	10 264	220 843	—	—	—	—	—	—	248 410	—	—	—	—	—	—	
16 050	—	24 310	547 713	—	—	—	—	—	1 754	631 441	—	—	—	—	—	—	
—	—	3 913	304 215	—	—	—	—	—	—	367 272	—	—	—	—	—	—	
—	—	5 108	224 734	—	—	—	—	—	—	295 825	725 000	—	—	—	—	—	
—	—	—	126 000	—	—	—	—	—	—	172 042	70 000	—	—	—	—	—	
—	—	18 680	321 086	—	—	—	—	—	—	352 785	—	—	—	—	—	—	
—	—	5 023	150 603	—	—	—	—	—	—	160 559	—	—	—	—	—	—	
—	—	21 512	145 792	—	—	—	—	—	—	305 120	56 880	—	—	—	—	—	
—	—	1 553	24 599	—	—	—	—	10 000	—	26 844	—	—	—	—	—	—	
—	—	—	63 370	—	—	—	—	—	—	82	67 476	—	—	—	—	—	
—	—	658	14 267	—	—	—	—	—	—	3 035	20 267	—	—	—	—	—	
—	—	3 817	67 183	—	—	—	—	—	—	78 345	3 307	—	—	—	—	—	
—	—	2 000	41 900	—	—	—	—	—	—	46 335	—	—	—	—	—	—	
—	—	—	52 817	—	—	—	—	—	—	53 418	38 500	—	—	—	—	—	
—	—	—	133 261	—	—	—	—	—	—	138 758	60 000	—	—	—	—	—	
—	—	1 784	17 393	—	—	—	—	—	—	22 133	—	—	—	—	—	—	
—	—	7 449	75 690	—	—	—	—	—	—	92 391	7 500	—	—	—	—	—	
—	—	1 434	18 626	—	—	—	—	—	—	21 984	—	—	—	—	—	—	
—	—	9 885	339 323	—	—	—	—	—	—	406 775	—	—	—	—	—	—	
—	—	2 659	94 629	—	—	—	—	—	—	112 753	—	—	—	—	—	—	
—	—	6 000	24 140	—	—	—	—	—	—	32 100	—	—	—	—	—	—	
—	—	3 122	133 294	—	—	—	—	—	—	140 168	44 000	—	—	—	—	—	
199 679	19 150	423 360	11 418 272	100 360	13 408	57 966	14 062 510	1 056 079									

kolumn uppgivna beloppet.

8		9		10		11		12		13		14		15		16	
Utriffter																	
Yrsktyhöldens öfver- Utskordende	Moussa muodossa avrustetut						Korvauk- Enkeltiing till andra kommuner	Munt menot Öfriga utgifter	Yhteensä — Summa	Nybyggnader och annat fastig- hetsförvärf	Utlenskenniset ja nmu kilia- telöiden hankinta	Köyhäinholton otettujen lainojen Ä de för fattigvärdens opptagna länen		Lyhennyk- set Gjorda av- betalningar	Korot Erlagda räntor		
	PÄ annat sätt understödda		Vareläiset avvansojat Egenliga understöds- lagare		Munt avvansojat Öfriga understöds- tagare												
149 410	344 075	16 453	27 002	51 536	2 134 472	—	—	—	—	—	—	—	—	—	—	—	—
55 024	328 105	15 841	6 840	4 850	936 265	—	—	—	—	—	—	—	—	—	—	—	—
17 108	104 916	80	—	17 322	255 367	—	—	—	—	—	—	—	—	—	—	—	—
12 840	30 643	1 833	910	16 301	144 541	—	—	—	—	—	—	—	—	—	—	—	—
2 717	550	—	—	793	23 966	—	—	—	—	—	—	—	—	—	—	—	—
49 324	47 968	2 401	446	1 282	109 161	—	—	—	—	—	—	—	—	—	—	—	216
27 291	—	—	—	5 938	37 101	—	—	—	—	—	—	—	—	—	—	—	—
14 303	42 614	—	—	17 984	73 718	—	—	—	—	—	—	—	—	—	—	—	—
5 600	8 385	220	—	219	17 454	—	—	—	—	—	—	—	—	—	—	—	—
14 691	15 872	521	—	756	32 740	—	—	—	—	—	—	—	—	—	—	—	—
18 536	34 109	360	1 865	266	55 136	—	—	—	—	—	—	—	—	—	—	—	—
3 845	26 206	105	—	7 435	37 591	—	—	—	—	—	—	—	—	—	—	—	—
13 077	24 106	1 193	—	21 414	59 790	—	—	—	—	—	—	—	—	—	—	—	—
4 994	17 537	1 748	2 211	—	215 912	—	—	—	—	—	—	—	7 000	420	—	—	—
5 319	9 512	222	—	—	30 849	—	—	—	—	—	—	—	1 181	668	—	—	—
21 134	22 368	1 450	5 102	567	136 928	—	—	—	—	—	—	—	1 909	2 039	—	—	—
12 303	32 530	2 968	—	10 571	155 147	—	—	—	—	—	—	—	1 264	1 235	—	—	—
14 634	6 804	32	—	4 419	27 913	—	—	—	—	—	—	—	—	—	—	—	—
6 292	21 994	271	—	552	34 361	—	—	—	—	—	—	—	—	—	—	—	—
9 390	8 151	852	—	—	44 198	—	—	—	—	—	—	—	—	—	—	—	15 559
1 745	59 744	3 984	5 462	16 471	302 165	—	—	—	—	—	—	—	2 664	1 551	—	—	—
3 479	4 506	68	—	421	11 127	—	—	—	—	—	—	—	—	—	—	—	—
57 578	46 787	1 962	2 500	3 443	250 330	—	—	—	—	—	—	—	1 828	4 452	—	—	—
20 639	17 659	118	307	2 891	44 820	—	—	—	—	—	—	—	—	—	—	—	—
15 091	44 507	1 055	1 378	2 771	108 040	—	—	—	—	—	—	—	1 500	2 000	—	—	—
29 307	54 304	5 420	—	12 186	223 799	—	—	—	—	—	—	—	3 400	3 400	—	—	—
15 225	2 400	—	—	3 230	22 980	—	—	—	—	—	—	—	—	—	—	—	—
2 110	5 100	163	—	7 476	16 939	—	—	—	—	—	—	—	—	—	—	—	—
6 025	3 335	170	305	115	9 950	—	—	—	—	—	—	—	—	—	—	—	—
14 651	9 532	717	526	2 312	27 833	—	—	—	—	—	—	—	—	—	—	—	—
15 747	12 342	105	500	12 488	41 482	—	—	—	—	—	—	—	—	—	—	—	—
11 956	19 307	694	1 200	2 496	104 716	—	—	—	—	—	—	—	—	—	—	—	—
14 483	14 268	290	1 383	4 329	35 527	—	—	—	—	—	—	—	—	—	—	—	—
3 525	3 956	172	—	—	7 653	—	—	—	—	—	—	—	—	—	—	—	—
81 758	65 727	3 736	7 867	124 625	652 641	—	—	—	—	—	—	—	2 430	5 100	—	—	—
17 126	7 311	—	180	7 646	32 263	—	—	—	—	—	—	—	—	—	—	—	—
16 855	27 959	285	—	782	49 521	—	—	—	—	—	—	—	—	—	—	—	—
2 960	9 040	120	1 196	2 085	15 476	—	—	—	—	—	—	—	—	—	—	—	—
47 821	56 027	455	1 920	3 420	112 104	—	—	—	—	—	—	—	—	—	—	—	—
16 276	11 387	1 115	—	855	32 189	—	—	—	—	—	—	—	—	—	—	—	—
13 591	17 266	828	—	8 326	42 705	—	—	—	—	—	—	—	—	—	—	—	—
11 868	11 274	352	—	2 548	26 337	—	—	—	—	—	—	—	—	—	—	—	—
10 605	1 730	—	1 070	3 000	22 355	—	—	—	—	—	—	—	—	—	—	—	—
14 496	15 729	551	—	1 702	32 478	—	—	—	—	—	—	—	—	—	—	—	—
3 595	13 146	1 593	765	980	80 948	—	—	—	—	—	—	—	1 094	1 632	—	—	—

35 000 mk, ingår ej i räkenskaperna. — *) Lyhennykset ja korot. — Avbetalningar och räntor, fastighetens och inventariernas värde, 20 680 mk. — *) Tästä rakennusten ja irtaimiston inventarier, 18 072 mk.

17	15	19	20	21	22	23	
	Tulot —						
	Köyhäntalo ja muut köyhäinhoitohallituksen alaiset laitokset		Korot — Ilankor	Koulupenssionmaksut	Kouluopettajien palkat	Korvaus —	
	Fattiggård och övriga fattigvårdsstyrelse underlydande anstalter					Kruununhoito av kronan	Stolta kunnilta av andra kommuner
Kulutettujen omien tuottoiden arvo	Rahatuloja	Markkaa —					
Värdet av förbrukade egna alster	Penningsinkomst						
Lääni ja köyhäinholtoyhdyskunta Län och fattigvårdsamhälle							
Turun ja Porin lääni — Åbo och Björneborgs län							
Turku — Åbo	51 597	62 659	321	8 699	19 048	43 431	
Pori — Björneborg	25 352	44 129	1 464	3 169	15 487	7 266	
Rauma — Raumo	—	—	2 710	2 190	—	3 770	
Uusikaupunki — Nystad	8 000	2 064	550	4 194	—	1 608	
Naantali — Nädendal	—	—	2 736	288	—	548	
Halikko	—	—	—	931	—	610	
Angelniemi	—	—	200	69	—	—	
Uskela	—	—	119	1 122	—	1 200	
Muurla	—	—	—	1 872	—	—	
Pertteli — St Bertils	—	—	—	2 055	—	—	
Kisko	—	—	17	1 374	—	—	
Suomusjärvi	—	—	—	56	—	—	
Kiikala	—	—	—	—	—	—	
Perniö — Bjernå	42 444	5 640	—	1 364	900	560	
Finby — Finby	800	—	—	1 725	430	60	
Kemiö — Kimiö	26 146	3 261	—	1 032	—	2 290	
Dragsfjärdi — Dragsfjärd	9 720	—	—	397	—	7 218	
Vestanfjärdi — Vestanfjärd	—	—	—	499	—	200	
Hiittinen — Hiittis	—	—	—	109	—	—	
Piikkiö — Piikkis	15 045	5 900	600	396	—	1 800	
Kaarina — St Karins	100 000	19 784	—	25 021	—	15 370	
Kakskerta	—	—	126	201	—	—	
Sauvo — Saga	67 733	30 295	370	906	537	8 109	
Karuna	—	—	—	245	100	232	
Paimio — Pemar	1)	12 582	—	1 621	—	7 763	
Parainen — Pargas	52 263	200	—	1 609	1 200	6 019	
Masku	—	—	—	622	—	—	
Rusko	—	—	323	37	—	—	
Vahto	—	—	154	59	—	820	
Nousjainen — Nousis	—	—	—	510	—	50	
Aura	—	—	—	160	—	—	
Pöytyä — Pöytis	15 049	1 200	—	500	—	—	
Yläne	—	—	—	200	—	—	
Kodisjoki	—	—	—	—	—	2 743	
Maaria — St Marie	142 827	76 165	89	1 074	40 632	15 842	
Paattinen — Paattis	—	—	—	154	—	—	
Raisio — Reso	—	—	—	836	—	1 706	
Naantalinn msk. — Nädendals lsk.	—	—	119	17	—	860	
Lieto — Lundo	—	—	—	1 549	—	2 546	
Marttila — St Märtns	—	—	19	714	—	—	
Koski — Koskis	—	—	—	333	—	1 620	
Tarvasjoki	—	—	—	234	—	230	
Houtskari — Houtskär	—	—	—	105	—	—	
Korpoo — Korpo	—	—	—	207	—	90	
Nauvo — Nagu	6 000	12 324	344	311	170	2 442	

1) Omien tuottoiden arvo 35 000 mk ei sisälly tiloihin. — Värdet av egna produkter,

24	25	26	27	28	29	30	31	32	
Inkomster									
Ersättning Av enskilda personer	Yrkesytteslösa hjonkolliga	Köykinholtsforordningens, rahakel muunneltina Pattigvårdstenen in natura, förvandlet till pennningar	Henkilömakant Tervehellä avpillet	Muut kunnalta saadut varmt		Lainat — Gavor	Yhteensä — Summa	Köykinholts varten orensult För fattigvården upplagda lan	
				Övriga av kommunen erhållna medel	Rahassa i pennningar				Luonnossa, rahakel muunneltina In natura, förvandlade till pennningar
Mark.									
22 293		39 000	1 885 633			65	1 726	2 134 472	
2 843		14 790	819 800				1 965	936 265	
			214 992	18 000			8 556	255 367	
		5 600	121 550				975	144 541	
1 776		600	18 018					23 966	
		4 711	70 091				4 077	80 420	
		41 277					60	41 606	
		1 489	69 500					73 430	
		1 956	11 902			357	1 367	17 454	
		1 823	27 887				975	32 740	
		1 565	37 491					40 447	
		838	31 395					32 289	
		1 627	45 580				3 490	50 697	
1 115		3 193	167 022					222 258	
		899	28 451				30	32 395	
2 191		6 363	95 645					136 928	
		1 800	136 012					155 147	
		1 736	21 165				1 289	24 889	
		1 156	32 174				922	34 361	
	9 400	7 041	4 000			500	559	45 841	
600		3 221	138 559					302 165	
210		617	9 483			50	2 886	13 363	
696		3 473	100 145					212 264	10 000
		2 065	26 211				6 593	35 446	
		4 168	78 079				3 827	108 040	21 000
1 550		4 000	156 938					223 799	
	4 280		18 078					22 980	
			8 689				11 608	20 657	
		473	11 349					13 386	
531	1 479	1 723	24 021				50	27 833	
		945	39 428					41 482	
			87 967					104 716	
		4 000	21 825				3 445	29 470	
		333	7 244			76		10 396	
2 627		3 201	122 893				3 713	409 063	
		882	40 000				2 035	43 071	
3 822		1 259	41 100			38	760	49 521	
		644	14 969					16 609	
		2 999	105 521				1 311	113 926	
			24 766				4 862	30 361	
160			39 548	1 033			11	42 705	
1 292			24 581					26 337	
		1 006	21 500				100	22 711	
587		918	28 046				2 630	32 478	
346		2 232	52 067				4 712	80 948	22 000

35 000 mk, ingår ej i räkenskaperna.

8	9	10	11	12	13	14	15	16
Utgifter						Utdelningskostnad för nytt klm- kollektiv hankkita Nybyggnader och annat fastlig- hetsförvärfv	Köyhälnhöltoos varten otettujen linnojen Ä de för fattigvården upptagna länen	
Yhdytyshoidossa oleell Uuokortodende	Muussa muodossa avustetut		Korvauks muille kunnalle Ersättning till andra kommuner	Muut menot Övriga utgifter	Yhteensä — Summa		Lyhennyk- set Gjorda av- betalningar	Korot Erlagda räntor
	På annat sätt understödda	Varvhaluett avvunsaajat Egenligga understödds- tagare						
Mark								
27 625	18 952	215	—	5 410	57 807	—	—	—
8 454	4 269	42	—	1 576	15 801	—	1 000	60
5 115	3 965	—	400	740	12 370	—	—	—
5 000	4 597	145	—	152	9 894	—	—	—
19 887	15 990	426	670	201	41 174	—	—	—
2 786	5 615	154	—	1 880	13 645	—	—	—
6 075	10 302	745	514	1 000	34 236	—	—	—
17 606	24 959	360	—	6 429	53 364	—	—	—
18 473	25 034	—	1 748	—	53 608	—	—	—
13 330	30 302	972	—	27 257	79 221	—	—	—
1 432	339	75	—	818	4 658	—	—	—
2 726	1 727	—	—	—	4 453	—	—	—
6 864	34 347	611	535	—	50 980	—	—	—
15 819	49 173	1 613	—	—	80 583	—	—	—
6 208	3 841	—	1 300	2 401	20 685	—	—	—
23 739	31 599	1 406	—	195	77 724	—	—	—
7 833	6 227	399	—	—	26 979	—	2 175	83
7 640	3 916	—	—	698	14 086	—	—	—
6 075	32 520	3 642	1 479	12 629	217 750	—	17 372	—
15 578	68 473	4 296	181	5 561	183 881	—	—	—
4 304	14 054	1 298	—	2 210	53 053	—	—	—
8 258	6 356	1 525	—	6 014	61 222	—	—	—
8 628	14 011	1 726	1 186	1 680	142 923	—	5 500	3 600
19 024	38 341	918	—	1 006	118 502	—	13 562	6 204
4 529	2 641	1 011	—	27 020	110 817	—	1 000	—
20 130	24 659	3 383	218	69 963	344 326	—	—	5 880
43 542	24 288	1 157	400	1 000	75 187	—	—	—
1 329	37 520	489	—	5 623	65 078	—	—	—
4 734	23 617	419	—	11 659	57 278	—	14 500	725
6 005	5 530	—	—	939	17 174	—	—	—
3 500	15 832	1 458	—	10 000	76 500	110 000	—	—
13 508	7 330	505	—	3 838	33 790	—	—	—
7 235	19 924	709	—	5 346	34 274	—	11 000	204
30 015	34 684	1 412	—	5 981	87 127	—	—	—
16 913	6 336	208	—	2 068	25 799	—	—	—
11 665	17 453	4 123	—	3 457	139 897	—	1 679	321
18 493	5 282	1 927	—	—	27 831	—	—	—
35 473	21 787	923	1 830	6 433	71 819	—	—	250
30 800	5 273	4 900	—	950	55 093	—	—	—
9 620	8 873	1 964	—	437	24 252	—	—	—
13 500	4 965	235	1 040	865	23 505	—	—	—
25 251	47 683	2 900	3 000	1 510	163 036	—	13 000	2 700
20 000	16 943	588	—	2 300	42 572	—	—	375
27 971	88 279	527	5 020	50 555	183 007	—	—	—
6 301	7 055	321	1 602	229	21 426	—	—	—
20 100	38 420	580	—	—	124 456	—	—	—
15 067	27 788	1 112	461	6 118	55 417	—	—	—
30 000	29 000	—	—	—	64 900	—	—	—
18 647	44 628	1 700	225	3 765	184 989	—	—	5 390

24		25		26		27		28		29		30		31		32	
Inkomster																	
Ersättning		Köyishöfningskosterna, rahaksi muunnettuna, Förläggningarna in natura, förvärdade till pennningar		Hemskatteskatt		Muut kunnalta saadut varat		Lahjat — Gavvor		Muut tulot		Yhteensä — Summa		Köyishöfnings varren otetu lahjat			
Av enskilda personer				Personella avgifter		Övriga av kommunen erhållna medel				Övriga Inkomster				För faktigrunden upplagorna in			
						Rahassa I pennningar		Luonnossa, rahaksi muunnettuina In natura, förvärdade till pennningar									
—	—	—	—	1 177	38 414	—	—	—	—	—	—	40 024	—	—	—	—	—
—	—	—	—	236	17 358	—	—	—	—	2 730	—	20 864	—	—	—	—	—
—	—	—	—	504	11 439	—	—	—	—	115	—	13 705	—	—	—	—	—
—	—	—	—	—	11 814	—	—	—	—	50	—	2 223	—	—	—	—	—
300	—	—	—	1 700	37 973	—	—	—	—	150	—	41 174	—	—	—	—	—
1 115	—	—	—	81	3 279	610	—	—	—	—	—	5 203	—	—	—	—	—
606	—	—	—	1 864	30 000	113	—	—	—	10	—	1 331	—	—	—	—	—
—	—	—	—	616	57 570	—	—	—	—	—	—	60 636	—	—	—	—	—
—	—	—	—	—	28 000	—	—	—	—	—	—	3 833	—	—	—	—	—
5 027	—	—	—	1 497	69 291	—	—	—	—	—	—	8 728	—	—	—	—	23 833
—	—	—	—	714	1 371	—	—	—	—	—	—	8 219	—	—	—	—	—
—	—	—	—	528	4 830	—	—	—	—	—	—	—	—	—	—	—	—
—	—	—	—	1 268	47 574	—	—	—	—	—	—	—	—	—	—	—	—
3 486	—	1 125	—	2 944	59 824	11 621	—	—	—	220	—	992	—	—	—	—	—
—	—	—	—	—	16 800	—	—	—	—	—	—	—	—	—	—	—	—
240	—	—	—	359	82 381	—	—	—	—	—	—	—	—	—	—	—	—
1 672	—	—	—	1 826	13 998	—	—	—	—	—	—	—	—	—	—	—	—
3 322	—	—	—	6 815	6 611	—	—	—	—	499	—	25 546	—	—	—	—	—
—	—	—	—	6 237	194 746	—	—	—	—	244	—	14 086	—	—	—	—	—
—	—	—	—	—	124 000	—	—	—	—	—	—	792	—	—	—	—	—
189	—	—	—	2 887	39 995	—	—	—	—	—	—	2 037	—	—	—	—	—
—	—	—	—	1 500	53 622	—	—	—	—	—	—	53 847	—	—	—	—	—
2 676	—	—	—	1 500	116 253	—	—	—	—	20	—	61 222	—	—	—	—	—
1 594	—	—	—	831	73 314	—	—	—	—	—	—	142 923	—	—	—	—	40 000
536	—	—	—	2 962	54 700	—	—	—	—	—	—	114 144	—	—	—	—	65 000
—	—	—	—	—	137 643	—	—	—	—	—	—	4 875	—	—	—	—	—
3 855	—	—	—	8 450	70 301	—	—	—	—	—	—	1 949	—	—	—	—	—
—	—	—	—	3 113	54 535	—	—	—	—	—	—	380	—	—	—	—	—
438	—	—	—	—	49 099	2 505	—	—	—	—	—	65 078	—	—	—	—	—
—	—	—	—	2 288	15 729	2 688	—	—	—	—	—	66 493	—	—	—	—	—
—	—	—	—	1 257	60 423	—	—	—	—	—	—	2 174	—	—	—	—	—
500	—	—	—	1 725	29 530	—	—	—	—	—	—	76 500	—	—	—	—	—
483	—	—	—	713	32 079	—	—	—	—	—	—	33 790	—	—	—	—	—
4 511	—	—	—	1 241	71 491	—	—	—	—	10	—	80	—	—	—	—	—
254	—	—	—	1 740	24 944	—	—	—	—	125	—	5 204	—	—	—	—	—
—	—	—	—	1 295	92 426	6 298	—	—	—	—	—	1 766	—	—	—	—	—
42	—	—	—	4 861	29 206	—	—	—	—	100	—	6 443	—	—	—	—	7 251
—	—	—	—	1 594	55 009	6 000	—	—	—	—	—	—	—	—	—	—	—
—	—	—	—	9 150	55 000	—	—	—	—	—	—	274	—	—	—	—	—
—	—	—	—	—	22 067	—	—	—	—	—	—	55 093	—	—	—	—	—
—	—	—	—	1 600	3 225	—	—	—	—	—	—	24 252	—	—	—	—	6 400
469	—	20 000	—	9 500	77 518	1 310	—	—	—	—	—	23 769	—	—	—	—	—
2 450	—	—	—	1 800	30 825	—	—	—	—	—	—	163 036	—	—	—	—	50 000
—	—	—	—	2 465	113 745	—	—	—	—	—	—	214	—	—	—	—	—
1 832	—	—	—	758	17 843	—	—	—	—	—	—	1 505	—	—	—	—	—
930	—	—	—	1 400	89 381	—	—	—	—	—	—	1 074	—	—	—	—	—
—	—	—	—	—	37 000	7 376	—	—	—	—	—	124 456	—	—	—	—	—
—	—	—	—	—	64 900	—	—	—	—	—	—	10 773	—	—	—	—	10 000
—	—	—	—	—	100 710	—	—	—	—	—	—	64 900	—	—	—	—	—
2 015	—	—	—	4 316	—	—	—	—	—	—	—	3 402	—	—	—	—	30 000

17	18	19	20	21	22	23
Lääni ja köyhäinhoitoyhdyshenkilö Län och fattigvårdssambälle	Tulot —					
	Korvaus —					
	Köyhäintalo ja muut köyhäinhoitohallituksen alaiset laitokset	Rahatuloja Penningeinkomst	Korot — Rantor	Kuntalapsimaksut Bouppteckningsavgifter	Kruununla av kronan	Muilla kunnilta av andra kommuner
	Kulutettujen omien tuotteiden arvo Värdet av förbrukade egna alster					
Markkaa —						
Kiikka	—	—	—	673	—	—
Kiikoinen — Kiikoinen	—	—	8	297	—	100
Huittinen — Hvittis	—	5 442	—	2 695	929	3 226
Vampula	—	—	61	585	—	—
Kauvatsa	—	—	—	437	—	—
Punkalaidun — Punkalaitio	—	—	—	1 152	—	—
Loimaa — Loimijoki	12 000	—	100	1 997	—	3 600
Metsämaa	—	8 000	—	400	—	—
Oripää	—	—	—	228	—	700
Kokemäki — Kumo	37 045	5 236	—	1 137	—	412
Harjavalta	9 300	—	—	293	—	—
Köyliö — Kijala	—	—	—	1 755	—	—
Säkylä	—	—	—	652	—	—
Alastaro	14 000	1 025	—	1 024	—	3 000
Kuusisto — Kustö	—	—	113	176	—	—
Kuusjoki	—	—	—	427	—	290
Karinainen — Karinais	—	—	175	149	1 578	1 587
Salon kauppa — Salo köping	—	—	—	—	—	—
Mellila	—	—	—	496	—	—
Vammala	—	—	—	51	—	600
Yhteensä — Summa	971 668	328 308	22 731	112 909	103 011	208 336
Ahvenanmaan lääni — Ålands län						
Maarianhamina — Mariehamn	—	—	252	1 761	3 413	—
Finströmi — Finström	—	—	—	522	520	—
Geeta — Geta	—	—	—	114	1 095	—
Saltviiki — Saltvik	—	—	—	—	—	—
Sundi — Sund	—	—	—	—	771	72
Vordö — Vordö	—	—	837	43	—	—
Hammarlanti — Hammarland	—	—	269	60	—	—
Ekkerö — Eckerö	—	—	—	154	—	769
Jomala	—	—	—	620	—	—
Lemlanti — Lemland	—	—	187	314	—	—
Lumparlanti — Lumparland	—	—	6	1	—	—
Föglö — Föglö	—	—	—	214	—	—
Sottunka — Sottunga	—	—	—	24	—	—
Köökari — Kökar	—	—	—	220	—	—
Kumlinki — Kumlinge	—	—	—	19	—	—
Brändö — Brändö	—	—	25	43	—	—
Yhteensä — Summa	—	—	1 576	4 109	6 799	811
Hämeen lääni — Tavastehus län						
Hämeenlinna — Tavastehus	32 299	4 431	8 839	1 224	7 229	10 193
Tampere — Tammerfors	134 214	75 487	—	14 884	2 040	46 622
Lahti	—	—	—	612	13 520	13 117
Asikkala	41 819	567	—	2 379	3 950	3 418
Hollola	118 900	7 239	—	3 210	—	3 405

1) Ostettu köyhäintalo. — Inköpts fattiggård.

24	25	26	27	28	29	30	31	32
Inkomster								
Ersättning	Köpbilshöfningsluonnossa, rahaikal nimennoissa Pöytäkirjoituksissa ja muissa, föreläsningarna i natura, förändrad till pennningar	Henkilömaksut Personella avgifter	Muut kunnalta saadut varat		Lahjat — GAVOR	Muut tulot Ovriga Inkomster	Yhteensä — Summa	Köpbilshöfnings varien otettujen Pöytäkirjoituksien myyjäisten luo
			Rahassa I pennningar	Luonnossa, rahaikal muunnat- tuloja In natura, föreläsning till pennna- gar				
Yksityisiltä henkilöiltä Av enastida personer								
4 305	—	4 323	59 615	—	—	300	69 216	46 073
1 396	—	659	48 000	—	—	6 217	56 677	—
—	—	4 028	226 472	—	—	2 791	245 583	—
—	—	1 623	34 646	—	—	4 327	41 242	—
—	26 774	—	35 046	—	—	—	62 257	—
6 908	—	—	193 129	—	7 000	18 118	226 307	20 176
—	—	6 700	138 930	—	10 000	8 093	181 420	—
—	—	2 972	43 258	—	—	—	54 630	300 000
—	—	700	22 200	—	—	—	23 928	—
740	—	—	155 145	—	—	19 361	219 076	30 000
—	—	572	22 137	—	—	—	32 302	—
813	—	—	45 785	—	—	317	48 670	—
240	3 000	2 762	15 000	—	—	208	21 862	—
1 728	50 540	2 500	30 079	—	—	2 621	106 517	—
—	—	220	6 790	—	—	—	7 299	—
—	—	1 691	22 027	—	—	5 378	29 813	—
475	—	—	29 290	—	—	1 285	34 539	5 000
—	—	—	21 500	—	—	—	21 500	—
—	—	1 034	19 902	—	25	—	21 457	—
—	—	—	22 506	—	—	—	23 157	—
98 776	116 598	305 944	8 799 333	57 554	20 786	266 480	11 412 434	686 733
120	—	—	15 550	398	128	1	21 623	—
—	—	708	21 417	—	—	581	23 748	—
—	—	455	4 037	—	—	—	5 701	—
1 159	—	1 758	30 003	—	—	2 904	34 665	—
—	—	—	12 850	—	—	3 517	18 369	—
—	—	1 021	9 822	—	—	1 001	12 724	—
175	—	2 419	14 000	—	200	1 878	18 826	—
614	—	—	5 297	—	—	674	7 069	—
1 316	—	2 518	30 009	—	150	105	34 016	—
—	—	1 144	16 033	—	17	1 248	20 259	—
—	—	1 253	1 484	—	—	130	2 874	—
—	—	929	9 125	—	—	1 702	11 970	—
—	—	1 276	—	—	—	—	1 300	—
—	—	860	—	—	—	—	1 080	—
—	—	956	—	6 202	—	9	7 186	—
—	—	437	3 567	—	—	4 274	8 346	—
3 384	—	15 734	173 194	6 600	495	18 024	229 756	—
3 986	—	3 440	55 407	10 500	2 044	1 357	140 949	—
26 303	—	28 104	2 601 176	—	—	128 555	3 057 885	—
—	—	6 174	110 408	5 060	—	—	148 891	—
—	—	10 722	113 196	—	—	—	176 051	10 000
2 400	—	14 200	446 206	—	—	14 308	609 868	200 000

8	9	10	11	12	13	14	15	16
Utgifter						Utdelningskostnader för kommuner och annat fastlag-hörförvärr	Utdelningskostnader för annan kommunstyrelsen hänkita	Köyhäinholton varten otettujen lainojen Å de för fattigvården upptagna länen
Yrsklypholdossa olliect Uuackorderade	Muussa muodossa avustetut Päannatsitt understödda		Korvaus mille kunnille Erfattning till andra kommuner	Muut menot Övriga utgifter	Yhteensä Summa			
	Varmlinnet avunsaajat Egennliga understödda- lagare	Muut avunsaajat Övriga understödda- lagare						
10 935	5 775	490	—	190	54 279	—	919	581
17 837	28 462	500	—	2 292	122 674	5 633	59 350	3 132
18 860	22 210	3 398	2 900	3 705	166 692	—	300	100
27 064	47 070	1 014	1 867	6 131	92 473	—	—	—
7 055	21 001	8 436	—	21 403	153 416	—	2 281	2 419
13 355	30 064	1 864	1 404	2 324	120 532	—	—	—
1 560	5 641	270	—	1 944	32 181	—	—	—
3 235	14 248	1 360	2 873	1 435	87 665	—	—	—
2 504	11 023	230	915	—	61 011	—	—	—
7 260	16 780	275	—	4 422	38 677	—	—	—
18 765	69 258	3 150	7 818	4 005	374 193	320 000	1 228	2 263
28 440	10 727	1 217	3 435	11 457	335 760	20 000	51 202	917
7 869	15 105	548	3 326	976	35 000	—	—	—
54 310	77 411	4 342	2 683	4 654	168 629	—	—	—
11 580	21 358	50	—	1 338	40 039	—	—	—
2 510	19 908	1 933	1 780	33 571	240 945	14 000	17 403	5 259
8 487	5 995	321	3 606	2 978	30 180	—	—	—
4 902	3 015	800	—	—	8 717	—	—	—
22 259	16 267	3 790	302	603	50 235	—	—	—
15 651	12 431	1 014	250	1 160	34 964	—	3 000	100
35 027	99 491	10 944	6 671	2 691	735 637	—	1 599	386
14 831	12 961	8 974	1 98	3 052	197 246	—	852	293
12 709	17 170	3 771	6 088	5 967	107 607	36 042	77 388	6 193
40 000	49 493	925	—	38	91 388	—	—	—
13 074	12 446	280	—	2 844	28 998	—	—	—
146 867	95 660	6 232	—	1 266	539 113	31 776	300	1 515
25 143	22 120	375	598	6 664	62 596	—	—	—
18 405	28 625	170	111	9 538	61 417	—	—	—
17 712	34 819	25	1 060	6 241	63 234	—	—	—
18 037	31 244	4 538	—	—	257 091	—	698	52
24 930	97 771	760	3 200	5 189	256 317	—	—	—
7 895	20 110	486	670	1 943	33 584	—	—	—
17 764	118 212	2 532	5 806	—	245 586	—	—	—
12 264	40 771	98	1 259	1 403	124 545	—	—	—
23 273	53 586	3 419	9 293	10 745	272 714	—	—	1 500
22 457	18 891	806	5 895	16 105	73 109	—	—	—
25 272	40 664	1 787	4 617	7 501	326 304	—	3) 1 550	—
19 649	47 662	485	486	16 849	176 321	—	—	1 000
20 186	149 726	1 105	3 200	7 318	439 037	—	200 000	22 000
8 506	22 154	2 218	210	—	91 590	—	—	200
23 413	5 237	110	580	256	30 128	—	—	—
34 669	59 864	875	8 937	1 808	135 356	—	—	—
6 772	12 180	210	—	277	20 619	—	—	—
16 473	19 479	1 003	850	7 589	164 957	50 000	2 424	2 576
23 088	88 554	6 453	4 810	5 569	499 908	—	725	7 250
25 107	41 603	908	248	—	163 141	—	—	3 240
21 386	54 561	90	660	112	174 590	—	—	—
34 097	24 905	2 311	1 955	—	289 951	—	—	—
18 290	11 865	575	—	—	35 305	—	—	—
1 357 717	2 519 626	132 798	125 100	382 337	11 485 611	775 768	423 367	65 551

barn 6 758 mk. — 2) Tiedot vuodelta 1918. — Uppgifterna äro från år 1918. — 3) Lyhennyk-

24		25	26	27	28	29	30	31	32
Inkomster									Köplihörens värden öfverstat inkomst För fastighetsvärden upplagda in
Ersättning	Yrkesförlästa hemlöslösta Av enskilda personer	Köplihörens värden i Luonnossa, rahaksi muunnettuna Fastighetsvärdena in natura, förvandlade till pennningar	Hemlöslösta Personella avgifter	Muut kunnalta saadut varat		Lahjat — Gavor	Muut tulot Ovriga inkomster	Yhteensä — Summa	
				Ovriga av kommunen erhallina medel	Rahassa I pennningar				
300	—	3 005	42 099	—	—	—	—	54 279	—
4 197	—	3 128	93 928	—	—	—	3 155	136 031	—
—	—	16 204	131 634	480	—	—	460	166 692	—
—	—	4 572	80 914	—	—	—	3 267	92 473	—
230	—	6 150	94 747	—	—	6 758	—	140 632	—
2 057	—	4 576	83 381	—	—	—	—	104 683	—
—	—	1 942	16 513	—	—	—	—	26 019	—
3 226	—	3 827	78 137	—	—	529	—	87 665	—
—	—	994	32 856	—	—	—	1 094	35 432	—
—	—	1 239	36 865	—	—	—	—	38 677	—
1 166	—	—	275 979	—	—	—	9 621	359 051	—
885	—	1 935	257 033	4 125	—	—	4 091	344 933	20 000
—	—	—	30 000	—	—	1 000	1 294	35 000	—
9 026	—	—	114 500	—	—	—	38 322	166 429	2 210
—	—	1 831	33 357	3 080	—	—	451	39 165	—
—	—	—	97 162	—	—	—	6 385	246 205	33 500
—	—	2 413	19 770	—	—	—	936	24 968	—
—	—	4 144	3 363	—	—	—	1 123	8 717	—
635	—	14 104	34 583	—	—	50	237	50 235	—
—	—	1 600	32 400	—	—	70	700	35 546	3 000
—	20 165	—	391 428	—	—	—	1 385	764 138	—
1 489	—	6 000	143 000	—	—	—	2 654	204 687	—
327	—	3 824	82 805	—	—	—	—	103 650	—
—	2 990	16 078	74 040	—	—	—	—	91 388	—
7 218	—	1 378	16 296	—	—	—	1 297	21 988	—
470	—	8 861	453 405	—	—	—	1 420	539 113	—
—	—	4 054	57 432	—	—	—	358	62 596	—
546	—	1 700	37 000	—	—	—	—	39 535	—
2 160	—	1 993	51 651	—	—	—	7 427	62 350	15 700
—	—	13 306	195 732	—	—	—	603	257 091	—
—	—	2 900	215 352	—	—	—	5 864	256 817	—
131	—	1 674	9 700	—	—	—	22 079	33 584	22 079
—	—	10 500	160 597	64 177	—	—	—	258 607	—
—	—	2 781	118 813	—	—	3 000	—	131 208	—
—	—	8 494	220 258	—	—	—	8 037	272 714	—
2 218	—	2 300	56 840	—	—	—	826	64 832	—
323	—	5 412	203 849	—	—	—	851	313 701	—
—	—	3 019	144 000	—	—	—	926	176 321	—
600	—	3 704	290 950	—	—	—	—	438 349	85 000
305	—	4 350	62 114	—	—	—	—	91 590	—
2 456	—	—	23 628	—	—	—	—	30 128	—
2 889	—	8 324	90 838	—	—	—	—	105 290	30 066
212	11 200	1 150	—	—	—	—	9 254	22 159	—
1 592	—	5 236	77 653	—	—	136	2 584	164 957	14 320
—	—	10 280	316 232	—	—	—	7 388	499 908	—
75	—	12 500	70 725	—	—	—	—	124 353	—
200	—	—	145 823	—	—	—	—	174 590	—
8 045	—	10 000	252 379	—	—	—	200	289 951	—
3 000	—	—	23 940	—	—	—	—	35 305	—
89 167	34 355	284 172	8 902 194	87 422	13 587	289 009	11 957 376	435 875	

1	Menot—							
	2	3	4	5	6		7	
					Muisa laitoksissa I övriga anstalter intagna			
Lääni ja köyhäinholtoyhdyskunta Län och fattigvårdssamhälle	Köyhäintalo ja muut köyhäinholtohallituk- sen alaiset laitokset sekä niiden hoidokkaat Fattiggård och övriga fattigvårdstyrelse underlydande anstalter samt i dem intagna personer	Muutalou- desta joh- tuvut me- not	Maatalou- desta joh- tuvut me- not	Sairaalossa ja paran- tolaisa I sjukhus och sunn- korier	Aistivallakoulussa I abnormakolor	Muisa laitoksissa I övriga anstalter	Markkaa—	
Viipurin lääni — Viborgs län								
Viipuri — Viborg	42 317	618 218	—	184 634	—	—	—	—
Hamina — Fredrikshamn	1 800	64 793	5 687	8 931	—	—	—	—
Kotka	19 300	210 787	5 522	43 591	4 444	17 567	—	—
Lappeenranta — Villmanstrand ..	900	80 916	8 844	5 133	—	—	—	—
Käkisalmi — Kexholm	600	—	—	5 024	—	300	—	—
Sortavala — Sordavala	694	—	—	3 586	—	35 860	—	—
Viipurin mlk. — Viborgs lsk.	22 544	861 925	101 201	63 111	9 605	90 579	—	—
Johannes — St Johannes	3 000	47 130	5 800	8 000	—	—	—	—
Uusikirkko — Nykyrka	—	216 157	127 437	11 127	2 684	—	—	—
Kuolemajärvi	—	115 403	18 200	—	—	—	—	—
Koivisto — Björkö	5 560)—)—	3 994	—	3 620	—	—
Seiskari — Seitskär	—	—	—	699	—	—	—	—
Lavansaari	—	—	—	—	—	—	—	—
Pyhtää — Pyttis	—	140 279	22 906	6 381	600	2 675	—	—
Kymi — Kymmene	6 034	168 373	17 093	20 062	—	8 001	—	—
Haapasaari	—	—	—	—	—	—	—	—
Vehkalahti — Vekkelaks	1 460	157 128	300	10 952	—	—	—	—
Sippola	3 897	156 643	25 394	14 366	—	—	—	—
Virolahti — Vederlaks	—	53 218	5 720	—	—	3 002	—	—
Säkkijärvi	1 200	106 728	8 029	5 234	2 205	—	—	—
Suursaari — Hogland	—	—	—	93	—	—	—	—
Tytärsaari	—	—	—	—	—	—	—	—
Lappee — Lappvesi	13 346	367 180	20 341	14 747	600	30 837	—	—
Luumäki	—	33 934	—	2 700	—	7 900	—	—
Valkeala	14 345	324 244	66 215	14 852	—	—	—	—
Lemi — Klemis	—	—	—	4 217	—	100	—	—
Taipalsaari	2 700	54 300	8 200	9 505	—	12 265	—	—
Savitaipale	6 300	42 200	—	3 983	—	3 432	—	—
Suomenniemi	800	—	—	6 698	—	—	—	—
Joutseno	4 933	—	—	3 491	100	6 619	—	—
Ruokolahti — Ruokolaks	6 434	194 198	63 854	6 090	—	13 275	—	—
Rautjärvi	—	—	—	—	—	540	—	—
Jääski — Jääskis	5 407	80 531	56 657	11 568	—	—	—	—
Kirvu — Kirvus	1 098	—	—	2 925	—	—	—	—
Antrea — St Andreao	93	157 395	42 577	9 072	8 343	—	—	—
Muolaa — Mohla	1 066	148 019	—	14 334	—	—	—	—
Heinjoki	95	—	—	—	—	—	—	—
Valkjärvi	500	—	—	—	—	—	—	—
Kivennapa — Kivinebb	—	15 482	771	10 024	360	6 584	—	—
Terijoki	—	—	—	14 970	—	—	—	—
Rantu — Rautus	—	—	—	—	—	—	—	—
Hiitola	3 090	119 548	72 774	14 603	—	—	—	—
Käkisalmen mlk. — Kexholms lsk.	2 000	49 953	28 615	—	—	—	—	—
Kaukola	—	—	—	2 140	—	3 980	—	—
Räisälä	9 960	48 256	30 200	5 450	600	—	—	—
Pyhäjärvi	4 410	—	—	5 393	—	—	—	—
Sakkola	500	—	—	7 177	450	1 104	—	—
Parikkala	7 800	56 612	96 298	5 282	—	—	—	—

1) Tiedot puuttuvat. — Uppgifter saknas.

8		9		10		11		12		13		14		15		16		
Utriffter																		
Yrsklytningsösa ölfest Utläskorderade	Muussa muodossa avusteet		PÄ annat sätt understödda		Korvans mutle kunnalle Eräköting till andra kommuner		Muut menot Övriga utgifter		Yhteensä — Summa		Uudenkunnat ja muu klu- koloiden hankinta Nybyggänder och annat fastig- hetsförvärv		Köyhäinholton varten otettujen lainojen Ä de för fattigvården upptagna lånen		Lyhennyk- set Gjorda av- betalningar		Korot Erlagda räntor	
	Värdmätet avusarjalat Egentliga understödda- tagare		Muntt avusarjalat Övriga understödda- tagare															
20 123	85 484	3 948	9 309	6 800	970 923													
8 805	45 357	2 232	128	5 901	143 634													
235 008	201 741	26 841	2 600	12 578	779 979													
1 685	22 155	2 235	1 243	1 020	124 131													
5 922	22 924	572	907	6 711	42 960													
6 936	15 080	2 396	255	984	65 791													
68 910	540 231	33 841	17 020	—	1 808 967									4 147	2 678			
10 470	21 685	1 017	700	500	93 302					9 000								
22 348	135 768	8 018	2 235	6 707	532 481													
6 166	17 615	1 050	—	—	158 434													
15 584	104 574	96	18 664	410	152 502					116 479								
2 552	333	50	—	80	3 714													
—	—	—	—	—	—													
9 463	34 705	1 221	192	541	218 963									20 573	1 150			
96 354	81 755	7 450	9 546	8 029	422 697													
—	—	—	—	—	—													
—	65 075	4 260	1 400	450	241 025													
6 054	105 432	3 897	2 710	8 857	327 250									542	2 768			
8 430	119 917	—	425	3 589	194 301					32 385				3 000	—			
23 853	20 301	3 966	917	7 296	179 729									1 283	217			
—	205	—	2 164	468	2 930													
—	—	—	—	52	52													
183 134	113 517	12 628	6 500	14 558	777 388									2 028	1 722			
97 000	—	—	1 400	31 066	174 000													
57 759	273 955	11 052	13 441	277 027	1 052 890					8 710								
5 480	10 270	495	—	2 000	22 562													
12 735	85 365	2 924	2 170	1 250	191 414									66 700	4 073			
44 120	50 809	610	2 410	13 286	167 150													
20 162	24 254	783	—	5 481	58 178													
17 678	154 687	559	—	18 662	206 729													
38 840	130 408	7 429	3 355	3 538	467 421									17 659	539			
9 709	4 370	—	—	850	15 469													
74 146	102 164	3 146	—	1 623	335 242													
92 407	70 753	1 600	1 500	12 500	182 783									54 938	—			
30 174	86 091	6 864	6 549	1 349	348 507					123 097								
56 521	222 391	—	546	10 356	453 233									124 760	—			
32 710	32 457	584	—	241	66 087													
29 179	28 190	—	480	139	58 488													
28 271	50 596	5 554	4 902	6 281	128 825					64 228						4 548		
13 800	25 652	—	—	16 389	70 811													
35 015	23 480	500	—	1 924	60 919											896		
24 675	16 703	137	5 554	—	257 084													
19 720	38 400	90	—	—	138 778													
33 599	50 810	400	669	6 817	98 415									19 647	863			
17 713	55 840	595	425	—	169 039					215 000					12 800			
49 641	58 628	1 001	560	—	119 633													
55 908	50 821	175	—	—	116 135													
10 989	57 841	2 810	—	6 405	244 037									7 500	8 642			

Mark

17 Lääni ja köyhäinholtoyhdyskunta Län och fattigvårdssamhälle	18	19	20	21	22	23
	Tulot—					
	Korvaus—					
	Köyhäintalo ja muut köyhäinholtohallituksen alaiset laitokset Fattiggård och övriga fattigvårdsstyrelse underlydande anstalter	Korot — Rantor	Krohnipesteinmaksut Bouppteckningsavgifter	Kronan Kruunulta Av kronan	Muita kunnilla Av andra kommuner	
Kulutettujen omien tuottojen arvo Värdet av förbrukade egna alster	Rahatuloja Penningsinkömet					
Markkaa—						
Viipurin lääni — Viborgs län						
Viipuri — Viborg	—	11 249	—	14 260	40 672	15 362
Hamina — Fredrikshamn	10 367	466	1 328	101	17 622	3 704
Kotka	20 000	—	—	1 111	104 202	11 145
Lappeenranta — Villmanstrand	23 540	—	—	253	685	2 877
Käkisalmi — Kexholm	—	—	2 150	689	2 014	1 420
Sortavala — Sordavala	—	—	799	719	3 363	20
Viipurin mlk. — Viborgs lsk.	79 725	32 448	68	5 205	187 753	22 821
Johannes — S:t Johannes	2 000	350	—	100	—	410
Unsikirko — Nykyrka	135 246	4 253	—	1 262	64 241	—
Kuolemajärvi	16 500	5 409	—	645	720	—
Koivisto — Björkö	—	—	—	1 281	—	—
Seiskari — Seitskär	—	—	33	185	—	—
Lavansaari	—	—	—	72	—	—
Pyhtää — Pyttis	68 200	4 579	—	328	9 680	2 145
Kymi — Kymmene	11 699	18 360	—	517	169 421	3 700
Haapasaari	—	—	—	—	—	—
Vehkalahti — Vekkelaks	3 200	340	—	485	—	663
Sippola	16 307	2 143	—	904	2 013	3 345
Virolahti — Vederlaks	21 500	—	—	811	—	—
Säkkijärvi	12 840	472	764	766	—	720
Suursaari — Hogland	—	—	106	162	—	—
Tytärsaari	—	—	—	35	—	—
Lappee — Lappvesi	104 001	9 297	—	658	81 870	16 094
Laumäki	—	—	—	449	12 803	157
Valkaala	59 802	4 203	—	4 651	73 137	8 822
Lemi — Klemis	—	—	82	338	1 215	—
Taipalsaari	12 490	10	—	515	21 527	500
Savitaipale	—	—	—	834	1 581	2 134
Suomenniemi	—	—	—	784	1 889	750
Joutseno	—	—	—	799	27 549	—
Ruokolahti — Ruokolaks	16 102	—	—	399	397	10 107
Rautjärvi	—	—	—	134	600	—
Jääski — Jääskis	—	34 264	—	1 352	—	2 366
Kirvu — Kirvus	—	—	—	854	1 748	655
Antrea — S:t Andreae	23 775	—	—	849	—	—
Muolaa — Mohla	—	—	—	1 189	32 825	—
Heinjoki	—	—	65	520	—	1 255
Valkjärvi	—	—	—	440	—	—
Kivennapa — Kivinebb	—	12 780	—	1 204	2 351	770
Terijoki	—	—	—	1 100	—	800
Rautu — Rautus	—	—	128	349	100	—
Hiitola	75 335	35 907	—	372	—	1 261
Käkisalmen mlk. — Kexholms lsk.	53 464	—	—	238	—	550
Kankola	—	—	—	—	—	—
Räisälä	12 900	6 100	—	413	—	1 053
Pyhäjärvi	—	—	—	673	—	262
Sakkola	—	—	—	1 782	30	—
Parikkala	2 955	1 968	—	500	22 278	223

1) Sisältyy edellisessä sarakkeessa ilmoitettuun määrään. — Ingår i det i föregående

24	25	26	27	28	29	30	31	32
Inkomster								
Ersättning	Köyhallholtskorvarens lönerna, mihälski muunnettu Pöytäkorvarens in natura, förvandlad till pennningar	Henkilömaksut Personella avgifter	Muut kunnalta saadut varmt		Lahjat — Gavor	Muut tulot Ovriga inkomster	Yhteensä — Summa	Köyhallholton varien okeut/Inmat Pör fättigvården uppläggnas lön
			Ovriga av kommunen erhallina medel	Rahassa I pennningar				
Mark								
5 501	—	31 216	846 467	—	—	6 196	970 923	—
2 145	—	1 829	136 792	2 500	800	2 662	180 316	—
464	—	5 261	625 296	12 500	—	—	779 979	—
110	—	6 224	84 072	5 163	—	1 207	124 131	—
—	—	300	35 897	—	—	—	42 960	—
1 470	—	1 836	57 384	—	—	200	65 791	—
9 446	—	44 844	1 426 657	—	—	—	1 808 967	—
—	—	1 800	70 000	—	—	—	74 660	—
—	—	—	323 000	—	400	1 082	529 484	—
20	—	—	134 495	—	645	—	158 434	—
448	—	45 761	105 012	—	—	—	152 502	—
—	—	—	3 000	—	—	2 717	5 935	—
—	—	318	—	—	—	—	390	—
380	—	5 744	126 611	—	—	1 296	218 963	60 000
—	—	—	219 000	—	—	—	422 697	—
—	—	—	—	—	—	—	—	—
790	—	4 512	219 245	—	8 010	3 780	241 025	—
4 848	—	4 516	286 886	—	50	7 677	323 689	—
1 479	—	13 161	125 432	—	—	543	162 926	—
1 880	—	18 505	143 682	—	100	—	179 729	—
—	—	—	3 421	—	—	—	3 689	—
—	—	—	200	—	—	209	444	—
9 880	—	10 000	478 000	—	150	2 119	712 069	—
—	—	8 188	125 000	—	—	—	146 597	—
2 656	—	20 317	815 059	—	—	64 243	1 052 890	—
—	—	4 661	12 535	3 407	—	324	22 562	—
1 050	—	1 494	112 075	—	—	3 584	153 245	101 700
635	54 236	536	107 194	—	—	—	167 150	—
—	—	3 400	36 407	—	—	2 715	45 945	—
654	—	—	177 727	—	—	—	206 729	—
—	—	—	435 158	—	—	—	462 163	25 258
—	4 280	4 141	6 314	—	—	—	15 469	6 314
—	—	—	296 840	—	—	420	335 242	—
—	—	—	176 972	—	—	1 179	182 783	76 763
1 375	—	6 000	310 002	—	—	3 403	348 507	—
4 478	—	11 200	80 024	—	—	2 105	127 343	—
—	—	1 711	58 565	—	—	—	62 744	8 000
628	—	10 414	31 110	—	—	—	41 964	16 524
—	—	41 584	69 564	—	—	572	128 825	—
—	—	—	68 911	—	—	—	70 811	—
—	—	—	35 000	—	—	25 342	60 919	25 000
8 250	—	—	132 698	—	—	3 261	257 084	—
150	—	1 436	52 415	30 325	—	180	138 778	—
—	—	—	109 604	—	—	824	110 428	15 000
—	—	—	73 357	—	—	200	94 023	275 016
1 213	—	3 868	112 118	—	—	1 499	119 633	—
—	—	—	114 323	—	—	—	116 135	—
3 369	—	394	212 000	—	—	—	243 687	12 912

kolumn uppgivna beloppet.

1	2						3		4		5		6		7	
	Menot —															
	Lääni ja köyhäinhoitoyhdyshenkilö Län och fattigvårdssamhälle	Hoitolaite ja varovain Förvaltning och tillägg	Köyhäintalo ja muut köyhäinhoitohallituk- sen alaiset laitokset sekä niiden hoidokkaat		Fattiggård och övriga fattigvårdsstyrelse underlydande anstalter samt i dem intagna personer		Mулssa laitoksissa						I övriga anstalter intagna			
Varsinaiset menot			Egentliga fattigvårds- utgifter	Maatalou- desta joh- tuvut me- not	Utgifter för lantbruk	I sjukhus och sam- tarier	Sämnalossa ja parn- kolossa	I abnormskolor	Aidatalliskoulussa	Mулssa laitoksissa i övriga anstalter	Markkaa —					
Jaakkima — Jaakimvaara	—	72 208	—	—	16 636	—	—	—	—	—	—	—	—	—	—	
Kurkijoki — Kronoborg	3 728	—	—	—	11 811	—	—	—	—	—	—	—	—	—	—	
Sortavalan mlk. — Sordavala lsk..	3 166	447 125	121 581	10 625	102	20 427	—	—	—	—	—	—	—	—	—	
Ukunieni	—	27 025	—	1 101	—	8 236	—	—	—	—	—	—	—	—	—	
Ruskeala	10 500	104 164	64 596	9 700	800	—	—	—	—	—	—	—	—	—	—	
Impilähti — Impilaks	4 825	132 743	44 373	3 753	—	240	—	—	—	—	—	—	—	—	—	
Suistamo	—	108 650	32 215	1 685	—	—	—	—	—	—	—	—	—	—	—	
Salmi — Salmis	2 530	148 503	—	6 604	—	—	—	—	—	—	—	—	—	—	—	
Suojärvi	—	31 362	—	5 100	—	—	—	—	—	—	—	—	—	—	—	
Korpiselkä	3 373	52 480	5 303	694	—	665	—	—	—	—	—	—	—	—	—	
Kyyrölä	—	—	—	—	—	—	—	—	—	—	—	—	—	—	—	
Miehikkälä	1 500	103 080	40 595	2 208	—	1 188	—	—	—	—	—	—	—	—	—	
Soanlahti — Soanlaks	2 500	79 337	—	2 791	—	—	—	—	—	—	—	—	—	—	—	
Ilme — Ilmes	200	—	—	312	—	—	—	—	—	—	—	—	—	—	—	
Metsäpirtti	462	—	—	7 430	—	3 528	—	—	—	—	—	—	—	—	—	
Nuijamaa	1 300	—	—	—	—	—	—	—	—	—	—	—	—	—	—	
Vuoksela	—	—	—	—	—	—	—	—	—	—	—	—	—	—	—	
Yhteensä — Summa	228 267	5 996 227	1 147 298	644 589	30 893	282 524										
Mikkelin lääni — S:t Michels län																
Mikkeli — S:t Michel	—	99 249	7 540	2 302	—	4 953	—	—	—	—	—	—	—	—	—	
Savonlinna — Nyslott	6 263	79 002	2 375	—	—	1 638	—	—	—	—	—	—	—	—	—	
Heinola	—	30 280	6 616	2 641	—	—	—	—	—	—	—	—	—	—	—	
Hartola — Gustaf Adolfs	—	91 037	13 638	2 974	—	459	—	—	—	—	—	—	—	—	—	
Heinolan mlk. — Heinola lsk....	1 918	69 637	—	5 059	503	—	—	—	—	—	—	—	—	—	—	
Joutsa	2 000	92 402	35 038	1 180	840	—	—	—	—	—	—	—	—	—	—	
Leivonmäki	—	—	—	—	—	—	—	—	—	—	—	—	—	—	—	
Luhanka — Luhango	—	—	—	—	—	—	—	—	—	—	—	—	—	—	—	
Mäntyharju	2 572	139 443	36 235	6 667	100	1 962	—	—	—	—	—	—	—	—	—	
Sysmä	2 412	136 160	44 362	3 692	—	—	—	—	—	—	—	—	—	—	—	
Ristiina — Kristina	2 304	101 055	16 540	1 773	125	206	—	—	—	—	—	—	—	—	—	
Hirvensalmi	—	—	—	1 647	572	120	—	—	—	—	—	—	—	—	—	
Kangasniemi	3 900	65 500	10 000	3 811	—	—	—	—	—	—	—	—	—	—	—	
Mikkelin mlk. — S:t Michels lsk..	8 000	140 366	15 264	12 425	100	3 642	—	—	—	—	—	—	—	—	—	
Anttola	—	—	—	70	—	—	—	—	—	—	—	—	—	—	—	
Juva — Jokkas	5 024	—	—	19 517	—	—	—	—	—	—	—	—	—	—	—	
Joroinen — Jorois	5 210	194 223	6 320	10 705	1 225	135	—	—	—	—	—	—	—	—	—	
Puumala	1 009	13 949	5 618	8 950	—	—	—	—	—	—	—	—	—	—	—	
Pieksämäki	7 720	137 536	16 463	2 283	—	4 619	—	—	—	—	—	—	—	—	—	
Haukivuori	3 400	45 280	23 778	1 808	350	5 665	—	—	—	—	—	—	—	—	—	
Rantasalmi	4 078	95 209	67 002	15 470	101	—	—	—	—	—	—	—	—	—	—	
Kangaslampi	—	—	—	4 350	—	4 631	—	—	—	—	—	—	—	—	—	
Heinävesi	12 982	53 837	20 382	3 647	75	1 800	—	—	—	—	—	—	—	—	—	
Kerimäki	18 399	102 804	46 849	—	250	—	—	—	—	—	—	—	—	—	—	
Savonranta	—	—	—	1 125	—	2 452	—	—	—	—	—	—	—	—	—	
Sääminki — Sääminge	4 300	184 233	91 795	22 081	200	2 184	—	—	—	—	—	—	—	—	—	
Sulkava	1 602	94 476	10 219	2 192	—	2 524	—	—	—	—	—	—	—	—	—	
Enonkoski	—	—	—	—	—	1 579	—	—	—	—	—	—	—	—	—	
Jäppilä	—	—	—	4 153	—	1 200	—	—	—	—	—	—	—	—	—	
Virtasalmi	—	—	—	354	—	—	—	—	—	—	—	—	—	—	—	
Yhteensä — Summa	93 093	1 875 978	476 034	140 876	4 995	39 769										

1) Köyhäintalo avattu marrask. 1 p. — Fattiggården öppnats den 1 nov.

8	9	10	11	12	13	14	15	16
Utgifter						Utläsningskostnader för minn- teckens hankinta Nybyggnader och annat fastig- hetsdräp	Köyhälnhöjtoa varten otettujen lainojen Å de för fattigvården upptagna lånen	
Yrkysholdossan olette Utskerderade	Muussa muodossa avustetut På annat sätt understödda		Korvaus mullie kunalle Erekittung till andra kommuner	Munt menot Ovriga utgifter	Yhteensä — Summa		Lyhennyk- set Gjorda av- betalningar	Korot Erlagda räntor
	Varaksholdet avunsojnt Egentligen understödda- tagare	Munt avunsojnt Ovriga understödda- tagare						

Mark

80 000	133 359	2 920	—	50 560	355 683	—	—	—
47 105	72 987	—	3 465	2 984	142 080	—	—	—
17 881	87 854	4 637	2 409	43 947	759 754	—	990 000	12 600
25 150	15 701	1 853	—	2 320	81 386	—	30 000	1 363
28 875	33 290	975	600	—	253 500	30 000	—	2 500
6 071	28 635	3 357	3 091	3 760	235 848	—	—	16 500
6 840	3 294	4 785	711	1 608	159 788	—	—	46 400
—	27 725	1 583	—	—	186 945	—	—	—
—	26 620	—	—	523	63 605	—	15 000	670
16 028	95 123	2 145	—	—	175 811	185 000	—	15 038
3 200	4 065	583	—	952	8 800	—	—	—
8 472	23 394	744	—	12 929	194 110	—	1 091	6 765
10 000	21 613	1 822	—	100 092	218 155	35 000	—	—
2 455	3 212	135	45	1 752	8 111	—	—	—
12 258	31 536	255	—	2 560	58 029	—	—	—
22 560	32 010	571	453	341	57 235	—	—	720
20 541	17 205	—	—	2 869	40 615	—	—	—
1 947 184	4 116 412	194 391	131 740	729 912	15 449 437	868 899	1 358 868	143 452
4 575	12 608	556	100	72	131 955	—	—	—
5 741	33 106	555	—	541	129 221	—	—	—
1 153	9 603	300	2 104	1 200	53 897	—	—	—
2 948	6 644	1 538	1 744	36 120	157 102	—	1 006	1 126
2 117	4 391	1 998	—	577	86 200	—	3 452	—
12 049	145	5 239	1 452	13 176	163 521	—	5 387	1 843
21 105	8 343	848	1 200	1 250	32 746	—	—	—
9 865	6 034	1 099	750	2 862	20 610	—	—	—
34 312	66 875	3 270	1 793	1 912	300 141	18 885	21 174	1 456
4 056	11 645	3 053	1 964	5 298	212 642	—	1 240	355
37 095	42 200	3 140	3 081	596	208 115	—	5 659	34 687
90 173	28 366	3 178	1 676	—	125 732	—	—	—
40 729	11 981	10 842	1 400	640	148 803	—	—	—
21 160	36 859	9 595	2 640	3 903	253 954	—	412	3 893
35 862	28 238	1 495	420	2 756	68 841	—	—	—
248 937	82 622	5 665	—	44 989	406 754	685 917	—	—
24 470	23 054	840	3 328	6 526	276 036	—	—	—
108 692	35 092	3 347	4 146	—	180 803	—	—	7 500
19 535	13 746	5 881	1 124	917	210 124	—	1 254	1 296
21 403	18 370	3 905	450	—	124 409	—	—	9 000
5 220	47 053	14 309	926	16 189	265 557	—	1 002	653
23 208	14 235	1 880	—	1 934	50 288	—	—	—
37 657	22 571	3 485	760	1 640	158 836	—	—	—
7 090	13 923	4 311	120	—	193 746	—	—	—
29 140	21 158	3 850	1 913	30 927	90 565	—	—	797
18 860	34 501	8 395	605	1 018	365 788	—	1 334	1 166
69 837	44 367	3 316	391	4 299	143 083	45 000	—	2 220
14 297	34 740	2 201	700	3 066	57 528	—	—	—
18 414	18 414	755	2 727	1 153	47 195	—	—	120
29 480	17 041	2 102	—	19 000	69 731	55 000	—	651
999 180	747 975	115 948	37 514	202 561	4 733 923	804 802	41 920	66 763

17	18	19	20	21	22	23
	Tulot —					
	Köyhäntalo ja muut köyhäinhoitohallituksen alaiset laitokset	Fattiggård och övriga fattigvårdsstyrelse underlydande anstalter	Korot Råntor	Knollinpestinmaksu Bouppteckningsavgifter	Korvaus —	
					Kruunuka Av Krounan	Muilla kunnilla Av andra kommuner
Lään ja köyhäinhoitoyhdyskunta Län och fattigvårdssamhälle	Kulutettujen omien tuotteiden arvo	Rahatuloja	Penningsinkomst	Markkaa —		
Värdet av förbrukade egna alster						
Jaakkima — Jaakimvaara	—	—	—	1 657	13 360	—
Kurkijoki — Kronoborg	—	—	—	1 687	3 540	1 202
Sortavalan mlk. — Sordavala lsk.	110 873	20 294	8 261	1 360	11 158	678
Uukuniemi	—	—	—	—	—	—
Ruskeala	35 000	—	—	75	—	1 200
Impilahti — Impilaks	26 530	—	—	359	—	700
Suistamo	77 649	1 185	—	406	—	300
Salmi — Salmis	—	—	—	—	—	—
Suojärvi	—	—	—	—	—	—
Korpiselkä	18 176	50	—	129	—	—
Kyyrölä	—	—	—	—	—	—
Miehikkälä	59 002	25 314	—	561	7 154	157
Soanlahti — Soanlaks	2 099	2 348	—	79	770	641
Ilmeä — Ilmes	—	—	—	27	—	—
Metsäpirtti	—	—	—	702	—	—
Nuijamaa	—	—	—	250	—	—
Vuoksela	—	—	—	294	334	—
Yhteensä — Summa	1 111 297	233 789	13 784	58 873	920 602	120 969
Mikkelin lään — S:t Michels län						
Mikkeli — S:t Michel	7 811	759	—	772	—	1 315
Savonlinna — Nyslott	25 027	1 591	3 000	—	4 687	2 710
Heinola	12 659	431	—	266	1 000	5 226
Hartola — Gustaf Adolfs	19 378	380	—	884	750	2 485
Heinolan mlk. — Heinola lsk.	18 000	—	—	600	200	—
Joutsa	64 596	7 208	—	325	—	208
Leivonnäki	—	—	—	—	—	—
Luhanka — Luhango	—	—	—	69	—	—
Mäntyharju	67 102	2 143	—	991	5 458	2 180
Sysmä	41 907	1 628	—	1 269	—	4 914
Ristiina — Kristina	58 766	15 929	—	1 157	223	4 532
Hirvensalmi	—	—	—	1 910	451	112
Kangasniemi	15 000	1 500	—	504	—	2 860
Mikkelin mlk. — S:t Michels lsk.	28 672	5 661	401	3 132	2 784	1 034
Anttola	—	—	—	274	—	—
Juva — Jokkas	—	—	574	1 367	—	8 861
Joroinen — Jorois	97 366	5 345	—	498	—	6 739
Puumala	9 232	1 091	—	465	—	3 501
Pieksämäki	32 096	—	—	566	—	1 068
Haukivuori	14 500	52 283	—	281	—	2 587
Rantasalmi	90 423	10 028	25	2 347	—	3 042
Kangaslampi	—	—	—	825	—	—
Heinävesi	20 000	—	—	749	—	250
Kerimäki	62 642	86 911	—	794	—	—
Savonranta	—	—	16	63	—	1 913
Sääminki — Sääminge	190 385	7 402	—	927	1 013	332
Sulkava	—	—	—	658	—	439
Enonkoski	—	—	—	—	—	500
Jäppilä	—	—	—	133	—	689
Virtasalmi	—	—	—	185	—	—
Yhteensä — Summa	875 562	200 290	4 016	22 011	16 566	57 497

1) Köyhäntalo avattu marrask. 1 p. — Fattiggården öppnats den 1 nov.

24	25	26	27	28	29	30	31	32
Inkomster								Köphinlosten värden olettulohat För fattigvården upptagna län
Erättning	Köphinlosten värden olettulohat, rahaksi muunnettuina Fattigvårdstapa in natura, förvandlad till penningar	Henkilömaksut Personelia avvrtter	Muut kunnalta saadut varat		Lainat — OAVOT	Muut tulot Ovrtien Inkomster	Yhteensä — Summa	
Yksityksllä henkilöillä Av enskilda personer			Övrtiga av kommunen erhällna medel	Rahassa I penningar				
Mark								
—	—	143 901	—	—	—	3 625	162 543	193 140
—	—	—	130 137	—	—	—	136 566	5 514
—	—	—	987 000	—	—	10 429	1 150 053	1 630 600
—	—	31 000	40 336	—	—	10 000	81 386	30 000
—	—	4 000	157 000	—	—	6 225	203 500	55 000
—	—	—	208 259	—	—	—	235 848	90 000
3 718	—	77 017	—	—	—	30 000	190 275	30 000
—	—	—	186 945	—	—	—	186 945	—
—	—	—	60 000	—	—	22 061	32 061	15 000
—	—	—	54 077	—	—	—	72 432	103 379
—	—	4 148	3 852	—	—	1 392	9 392	—
4 197	—	4 840	53 565	39 320	—	—	194 110	—
1 063	—	—	51 142	—	—	8 496	66 638	151 518
—	2 200	2 000	249	176	—	1 151	5 803	2 308
—	—	—	20 575	—	—	35 300	56 577	1 452
—	—	1 650	54 925	—	—	410	57 235	—
2 323	—	4 443	33 221	—	—	—	40 615	—
74 620	60 716	588 670	11 252 844	93 391	10 155	268 628	14 808 338	2 930 398
2 709	—	4 100	60 708	20 821	2 000	1 145	102 140	—
3 500	—	3 143	82 204	—	—	3 354	129 221	—
783	—	618	25 678	3 876	—	3 360	53 897	—
5 533	—	5 962	64 179	—	50	583	100 184	—
—	—	5 600	63 300	—	—	1 952	89 652	—
680	27 348	—	60 606	—	—	—	160 971	—
—	—	35 263	—	—	—	78	35 341	—
239	—	2 211	11 941	—	—	6 150	20 610	—
3 841	—	16 877	161 001	75	—	473	260 141	40 000
2 805	—	6 359	162 153	—	—	—	221 035	—
357	—	4 879	55 958	—	—	1 686	143 487	—
1 120	—	11 743	179 500	—	—	—	194 836	—
—	—	23 454	81 835	5 500	—	4 300	134 953	19 550
500	—	13 500	102 442	—	—	—	158 126	90 000
—	—	1 391	61 676	—	—	1 085	64 426	—
4 636	—	14 733	325 936	—	—	25 929	382 036	24 718
312	—	17 496	115 080	32 000	1 200	—	276 036	—
—	—	—	161 810	—	—	4 704	180 803	—
—	—	62 306	117 115	—	—	—	213 151	—
1 210	—	1 619	61 967	—	1 000	476	135 923	—
—	—	5 782	153 910	—	—	—	265 557	—
—	—	1 044	46 841	—	—	1 578	50 288	—
1 305	—	12 000	80 000	—	—	—	114 304	44 532
—	—	—	43 399	—	—	—	193 746	—
—	—	2 510	53 000	—	—	15 024	72 526	15 024
20	—	—	165 709	—	—	—	365 788	—
173	—	—	97 111	—	—	542	98 923	—
—	—	—	40 000	—	—	17 028	57 528	—
—	—	—	25 043	757	—	—	26 622	24 297
300	—	17 080	34 400	—	—	—	51 965	50 000
30 023	27 348	269 675	2 694 502	63 029	4 250	89 447	4 354 216	308 121

	1	2	3	4	5	6	7
	Menot —						
Lääni ja köyhäinholtoyhdyskunta Län och fattigvårdssamhälle	Hallinto ja valvonta Förvaltning och tillsyn	Köyhäintalo ja muut köyhäinhoitohallitak- sen alaiset laitokset sekä niiden holdokkaat		Muissa laitoksissa I övriga anstalter intagna			Muita laitoksia I övriga anstalter
		Fattiggård och övriga fattigvårdstyreelse underlydande anstalter samt i dem intagna personer	Varsinaiset menot	Maatalou- desta joh- tuvut me- not	I sairaaloissa ja paran- kolossa	I abnormalkolor	
		Egentliga fattigvårds- utgifter	Utgifter för lantbruk	I sjukhus och sama- kolor			
Markkaa —							
Kuopion lääni — Kuopio län							
Kuopio	16 571	173 129	21 795	33 933	4 692	—	—
Iisalmi	1 500	28 983	18 225	18 230	—	—	—
Joensuu	3 360	136 287	6 211	8 027	—	—	—
Kuopion mlk. — Kuopio lsk.	7 990	200 154	24 708	33 150	300	—	—
Karttula	4 316	103 904	53 290	11 301	—	—	—
Maaninka	929	125 854	59 940	8 092	1 010	2 681	—
Tuusniemi	—	21 029	44 345	6 141	535	—	—
Pielavesi	1 455	160 441	10 198	20 921	454	—	—
Keitele	4 128	—	—	7 096	—	14 875	—
Rautalampi	5 968	142 774	11 623	21 385	1 157	—	—
Vesanto	—	113 888	10 000	—	—	—	—
Hankasalmi	—	27 086	12 647	4 382	—	2 727	—
Suonenjoki	1 800	120 896	5 849	30 344	516	6 353	—
Leppävirta	1 200	200 934	32 231	13 599	4 050	1 054	—
Iisalmen mlk. — Idensalmi lsk.	4 280	54 674	11 196	28 737	5 950	1 550	—
Lapinlahti — Lapinlaks	4 754	52 935	46 710	5 392	800	939	—
Kiuruvesi	2 980	113 226	36 305	3 654	360	635	—
Nilsjä, Juankoski	—	86 492	941	2 071	940	1 400	—
Kaavi	1 800	144 900	20 967	900	50	—	—
Liperi — Libelits	—	164 723	46 166	2 445	200	500	—
Kuusjärvi	5 535	48 876	19 482	3 000	200	—	—
Polvijärvi	—	105 722	1 547	—	—	—	—
Kontiolahti — Kontiolaks	3 854	200 711	15 030	1 529	—	—	—
Kitee — Kides	4 000	301 112	81 140	3 641	—	6 323	—
Rääkkylä — Bräkylä	2 000	67 942	26 252	224	—	2 705	—
Kesälähti — Kesälaks	—	58 611	4 573	2 003	—	—	—
Pielisjärvi	3 000	206 536	34 997	20 600	—	5 450	—
Juuka	3 564	121 017	14 201	20 669	200	—	—
Nurmes kauppala — Nurmes kö- ping	100	—	—	2 130	—	—	—
Nurmes	—	169 440	28 544	2 172	—	—	—
Rautavaara	1 744	13 246	722	5 460	2 075	2 956	—
Iiomantsi — Iiomants	8 000	222 596	101 118	20 922	—	—	—
Eno	1 915	215 594	12 919	3 666	275	—	—
Tohmajärvi	11 300	373 404	71 884	4 885	375	—	—
Kiihtelysvaara	2 300	61 678	6 387	2 951	200	—	—
Palkjärvi	3 000	—	—	6 800	—	1 500	—
Varkaus	1 400	8 158	—	2 479	—	200	—
Värtsilä	1 193	45 421	—	461	—	715	—
Tuupovaara	4 500	16 681	—	1 951	—	—	—
Muuruvesi	2 400	103 844	33 794	7 489	425	—	—
Valtimo	—	76 000	6 051	2 051	—	—	—
Varpaisjärvi	—	—	—	1 401	—	—	—
Yhteensä — Summa	122 836	4 588 898	931 988	376 344	24 764	52 563	

¹⁾ Lyhennykset ja korot. — Avbetalningar och räntor.

8	9	10	11	12	13	14	15	16
Utgifter						Utläsningskost ja muu kilt- teläisen hankinta Nybyggnader och annat fastig- hetsdrövtv	Köyhäinholton varten otettujen lainojen Å de för fattigvården upptagna lånen	
Yksityshoidossa olli- neet Ulackordene	Muussa muodossa avustetut På annat sätt understödda			Muit menot Övriga utgifter	Yhteensä — Summa		Lyhennyk- set Gjorda av- betalningar	Korot Erlagda räntor
	Varsinliikkeen avunantaj Egentliga understödda- lagare	Muit avunantaj Övriga understödda- lagare	Korvaus muille kunnille Erakkainang tili andra kommuner					
24 735	68 475	14 747	7 685	17 219	382 981	—	—	—
2 520	424	3 918	2 643	2 497	120 924	—	—	—
3 520	25 756	3 538	4 551	5 114	196 364	—	—	—
27 618	38 926	15 548	3 528	7 782	359 704	—	1 420	1 422
48 155	80 705	5 516	1 288	10 868	319 343	—	—	750
8 625	18 392	1 891	2 021	82	229 517	—	824	2 390
17 280	44 677	311	1 031	68 692	204 041	—	—	—
45 120	36 738	8 764	686	2 119	286 896	—	—	—
73 141	40 028	813	—	2 944	143 025	—	—	—
49 576	52 105	10 408	4 291	540	299 827	—	2 493	4 159
18 085	8 340	450	—	26 629	177 392	—	10 340	2 850
14 336	6 910	5 948	1 550	10 605	86 191	—	—	—
24 908	65 749	—	—	665	257 080	—	2 000	—
5 009	85 055	9 588	2 635	29 250	384 605	—	—	3 713
140 000	44 664	28 019	3 200	35 591	407 361	—	—	—
41 020	37 373	5 284	825	18 418	214 450	—	—	5 600
25 275	61 614	6 028	61	16 673	266 811	25 000	1 167	1 660
32 485	23 630	4 285	909	54 685	207 838	—	—	—
18 315	21 839	10 101	—	34 107	252 979	—	831	3 384
13 420	10 250	6 819	478	548	245 549	—	—	—
5 733	4 313	3 210	—	46 300	136 649	40 000	10 000	2 364
22 530	11 940	8 890	1 570	—	152 199	12 000	—	—
43 140	49 298	9 300	3 174	27 328	353 364	—	—	—
38 555	35 642	9 973	2 876	12 412	495 674	—	—	—
35 950	14 940	2 359	—	6 582	158 954	—	—	2 250
3 091	6 722	2 243	—	3 046	81 189	2 800	464	1 137
110 088	160 751	3 034	2 200	34 978	581 634	155 000	3 500	16 541
56 464	20 937	9 992	873	21 956	269 873	—	1 275	7 555
1 754	3 443	70	—	—	7 557	—	—	—
16 422	9 778	2 092	—	6 408	234 856	—	1 367	911
22 433	7 325	4 590	—	9 577	70 128	—	—	—
45 000	74 500	6 071	5 596	8 369	492 172	—	—	—
34 125	20 287	4 030	—	8 970	301 781	—	—	21 390
13 976	56 096	8 360	660	48 494	589 434	—	425	425
36 061	39 146	7 715	404	—	156 342	—	—	—
36 959	19 300	—	3 000	4 000	74 559	—	—	—
4 804	16 748	936	1 275	55	36 055	—	—	—
4 658	21 015	106	—	285	73 854	—	—	—
28 410	35 650	3 058	—	—	90 250	—	—	—
19 773	67 399	4 439	1 080	15 339	255 982	5 500	—	1 000
10 109	11 547	490	—	—	106 247	—	—	—
40 933	27 477	4 006	754	—	74 571	—	—	—
1 265 010	1 527 888	236 940	60 844	649 127	9 837 202	240 300	36 106	79 501

17	18		19	20	21	22	23	
	Tulot —							
	Köyhäntalo ja muut köyhäinhoitohallituksen alaiset laitokset		Fattiggård och övriga fattigvårdsstyrelse underlydande anstalter	Korot — Räntor	Bouppteckningsavgifter	Kvotlöpsinaktant	Korvaus —	
	Kulutettujen omien tuotteiden arvo	Rahatuloja					Kruunulla av kronaa	Mulla kunnilta av andra kommuner
Värdet av förbrukade egna alster	Penningsinkomst	Markkaa —						
Kuopion lääni — Kuopio län								
Kuopio	40 092	2 911	730	4 586	8 933	14 458		
Iisalmi	22 320	430	—	908	—	—		
Joensuu	18 759	162	—	3 199	5 141	5 561		
Kuopion mlk. — Kuopio lsk.	58 947	12 040	—	1 785	—	—		
Karttula	69 902	—	—	1 082	10 940	1 538		
Maainka	¹⁾ 116 606	1 224	—	2 093	—	1 662		
Tuusniemi	12 000	4 500	—	1 140	7 158	663		
Pielavesi	66 570	2 162	—	878	913	327		
Keitele	—	—	11	564	—	—		
Rautalampi	47 770	5 780	—	1 627	—	7 704		
Vesanto	50 371	12 300	57	567	—	1 650		
Hankasalmi	14 300	—	—	—	—	230		
Suonenjoki	52 025	—	—	799	—	3 500		
Leppävirta	64 660	—	—	1 250	—	950		
Iisalmien mlk. — Idensalmi lsk.	16 142	8 409	—	1 227	—	1 666		
Lapinlahti — Lapinlaks	21 636	19 336	—	690	245	2 690		
Kiuruvesi	24 874	5 264	—	2 162	—	930		
Nilsii, Juankoski	30 000	1 000	—	524	—	—		
Kaavi	17 462	5 966	—	619	—	—		
Läperi — Libelits	105 961	4 058	—	500	—	—		
Kuusjärvi	57 810	10 548	—	220	—	—		
Polvijärvi	40 091	—	—	—	—	950		
Kontiolahti — Kontiolaks	40 000	—	—	735	904	6 083		
Kitee — Kides	78 682	2 458	—	621	824	2 303		
Rääkkylä — Bräkylä	39 061	3 226	—	577	2 530	24		
Kesälahti — Kesälaks	29 147	—	—	266	623	—		
Pielisjärvi	45 500	—	296	743	19 418	518		
Juuka	29 674	7 701	—	707	790	—		
Nurmes kauppala — Nurmes köping	—	—	—	125	—	720		
Nurmes	34 084	—	—	1 926	—	—		
Rautavaara	500	—	—	156	1 307	416		
Ilomantsi — Ilomants	107 162	2 588	19	531	1 500	—		
Eno	24 792	258	—	208	—	—		
Tohmajärvi	115 343	10 200	850	693	—	675		
Kiihtelysvaara	28 562	358	—	587	—	—		
Pälkjärvi	—	—	—	801	—	—		
Varkaus	—	—	87	45	—	600		
Värtsilä	—	—	—	32	1 250	3 788		
Tuupovaara	565	—	—	126	—	—		
Muuruvesi	50 100	3 162	—	467	8	2 492		
Valtimo	13 846	693	—	—	—	—		
Varpaisjärvi	—	—	—	791	—	—		
Yhteensä — Summa	1 585 366	126 734	2 058	36 557	62 484	62 098		

¹⁾ Tähän sisältyy kuluttamattomien omien tuotteiden arvo 35 844 mk ja hoidokkaiden alster, 35 844 mk, samt värdet av internernas för inrättningen utförda arbete, 17 400 mk. —

24	25	26	27	28	29	30	31	32
Inkomster								Köyhäinhuoltoon varken otettuihinot Pör lastivårdens upplägga län
Ereltning	Köyhäinhuoltokorvatusluonnossa, rahaksi munnatettuna Päättyvärdetuna in natura, förvandlad till penningar	Henkilöomkost Personella avgifter	Muut kunnalta saadut varat		Lainat — OAVOR	Muut tulot Ovriga Inkomster	Yhteensä — Summa	
			Övriga av kommunen erhällna medel	Rahassa I penningar				
Yksityisellä henkilöllä Av enskilde personer								
Mark								
3 879	—	28 229	275 071	—	4 028	64	382 081	—
2 638	—	1 112	93 516	—	—	—	120 924	—
2 907	—	4 041	127 770	28 794	—	—	196 364	—
—	—	6 051	289 461	—	—	12 245	380 529	—
4 322	—	7 284	233 572	—	—	4 620	333 260	—
132	—	2 502	92 292	—	—	—	216 511	—
994	—	7 462	91 500	—	—	—	125 417	—
—	—	8 229	155 096	—	—	92	234 267	—
4 581	—	2 341	98 000	—	—	—	105 497	38 533
—	—	7 000	229 946	—	—	—	299 827	123 331
3 700	—	47 141	—	—	—	61 606	177 392	46 050
—	—	—	66 789	—	—	4 872	86 191	—
3 269	—	7 000	117 200	—	—	—	183 793	—
—	—	5 700	312 045	—	—	—	384 605	197 348
—	—	51 500	145 493	—	—	733	225 170	—
—	—	9 000	173 731	—	—	—	227 713	—
385	—	7 327	122 276	—	—	9 019	173 202	—
1 350	—	2 500	143 000	10 000	—	10 429	199 890	—
1 314	1 123	5 963	189 185	—	—	—	219 195	38 000
—	—	9 674	125 356	—	—	—	245 549	—
1 135	—	—	41 584	25 352	—	—	136 649	51 000
—	—	—	111 158	—	—	—	152 199	—
1 750	—	11 344	288 971	—	—	3 577	353 364	—
684	—	6 240	338 276	—	—	—	430 088	—
1 687	13 000	2 409	80 402	—	—	16 038	158 954	—
—	—	2 246	44 064	—	—	—	76 354	—
—	—	—	299 987	70 278	22 953	96 426	556 119	120 000
3 830	—	5 140	221 970	—	—	61	269 873	—
—	—	—	—	—	—	—	—	—
240	420	280	5 772	—	—	—	7 557	—
—	—	6 874	191 972	—	—	—	234 856	—
620	—	2 305	26 538	—	—	—	31 842	—
100	—	18 443	130 000	—	—	—	260 343	—
977	—	4 900	79 762	—	—	—	110 897	215 985
2 397	2 300	5 460	450 923	—	—	593	589 434	—
—	—	9 024	—	118 291	—	—	156 842	—
—	—	—	73 758	—	—	—	74 559	—
—	—	492	6 839	—	—	18 679	26 742	8 925
—	—	425	58 431	—	—	10 186	74 112	—
—	—	2 504	87 055	—	—	—	90 250	—
—	—	1 500	192 577	—	—	2 176	252 482	—
—	—	3 100	88 608	—	—	—	106 247	—
—	1 500	—	49 074	—	—	1 591	52 956	29 804
42 891	13 343	302 742	5 949 020	252 715	26 981	253 007	8 720 996	868 976

laitoksen hyväksi tekemän työn arvo 17 400 mk. — Häri ingår värdet av oförbrukade egna
 *) Lastenkodin perustamislaina. — Lån för grundande av barnhem.

	1	2	3	4	5	6	7
						Menot —	
		Hallinto ja valvonta Köyryvalvointi ja tilisyys	Köyhäntalo ja muut köyhäinhoitohallituksen alaiset laitokset sekä niiden hoidokkaat		Muissa laitoksissa		
			Vattigård och övriga fattigvårdsstyrelse underlydande anstalter samt i dem intagna personer		I övriga anstalter intagna		
			Varsinaiset menot Egentliga fattigvårds- utgifter	Maatalou- desta loh- tuvut me- not Utgifter för lantbruk	I sjukhus och sam- lorier	Säfnings- kolonissa i parn- kolonissa	Aidvalvokontissa i abnormakolor
Lääni ja köyhäinhoitoyhdyskunta Län och fattigvårdssamhälle							Markkaa —
Vaasan lääni — Vasa län							
Vaasa — Vasa	22 303		292 294	42 274	31 363	—	28 758
Kokkola — Gamllakarleby	7 948		23 837	—	5 982	790	8 315
Pietarsaari — Jakobstad	10 233		91 979	10 832	6 127	—	7 621
Kristiinankaupunki — Kristinestad	3 815		82 800	1 000	—	—	50
Kaskinen — Kaskö	648		—	—	1 411	200	—
Uusikaarlepyy — Nykarleby	310		23 443	7 441	2 540	—	—
Jyväskylä	7 247		167 826	12 748	2 102	—	1 654
Lohtaja — Lohtea	—		—	—	—	—	—
Himanka — Himango	200		—	—	400	—	2 100
Kannus	—		—	—	—	—	4 368
Toholampi	—		58	—	11 494	—	300
Iestijärvi	—		—	—	—	—	—
Kälviä — Kelviä	—		—	—	1 157	—	384
Ullava	—		—	—	—	—	—
Kokkolan mlk. — Gamllakarleby lsk.	1 645		32 788	—	835	—	5 176
Alaveteli — Nedervetil	665		—	—	—	—	—
Kaustinen — Kaustby	1 000		—	—	1 653	200	—
Veteli — Vetil	1 198		—	—	1 313	200	3 118
Halsua — Halsö	—		—	—	—	—	—
Perho	—		—	—	350	—	2 372
Kruunupyö — Kronoby	1 290		13 535	7 860	1 272	—	—
Toerijärvi	—		—	—	—	—	—
Pietarsaaren mlk. — Pedersöre	320		42 751	5 990	1 456	—	—
Purmo	500		—	—	—	—	—
Ahtävä — Esse	—		—	—	—	—	300
Luoto — Larsmo	90		—	—	—	—	—
Uudenkaarlepyyn mlk. — Nykarleby lsk.	1 200		23 133	6 360	—	—	1 642
Jepua — Jeppo	—		—	—	—	—	—
Munsala	—		—	—	—	—	440
Lapua — Lappo	2 000		103 510	7 275	—	—	1 900
Nurmo	1 975		—	—	4 000	—	2 147
Kauhava	2 699		35 361	12 351	2 454	—	100
Ylihärmä	785		—	—	4 150	—	—
Alahärmä	1 400		—	—	5 231	—	3 210
Vöyri — Vörå	675		—	—	—	—	—
Maksamaa — Maksmo	420		—	—	140	50	1 095
Oravainen — Oravais	—		—	—	—	—	—
Bergöö — Bergö	100		—	—	—	—	—
Vähäkyrö — Lillkyro	1 300		—	—	—	—	6 113
Laihia — Laihela	5 796		48 020	2 560	8 001	—	—
Maalahti — Malaks	—		26 221	75	—	—	1 338
Mustasaari	3 825		65 193	3 968	2 029	175	100
Petolahti — Petalaks	677		5 100	—	—	—	—
Koivulahti — Kvevlaks	600		—	—	—	—	—
Raippaluoto — Replot	58		—	—	100	302	—
Isokyrö — Storkyro	780		53 901	33 753	3 485	—	—
Ylistaro	1 050		87 790	27 000	4 300	—	—
Jurva	—		—	—	2 190	—	1 830

8	9	10	11	12	13	14	15	16
Utgifter						Utdragningskost ja muu kilt- kostid hankinta Nybyggnader och annat fast- hetsforvar	Köyhälnhoiton varten otettujen lainojen A de för fattigvården upptagna lånen	
Yksityshoidossa olleet Uvackoräande	Muussa muodossa avustetut		Korvauks muille kunalle Ersättning till andra kommuner	Maut menot Övriga utgifter	Yhteensä - Summa		Lyhennyk- set Gjorda av- betalningar	Korot Erlagda räntor
	På annat sätt understödda	Varainhoito avunsaajat Egenligen understöds- tagare				Muut avunsaajat Övriga understöds- tagare		
Mark								
31 313	166 179	8 814	1 343	6 552	631 193	—	—	—
100 872	100 548	2 853	180	11 064	172 389	40 000	—	—
48 551	83 655	2 364	525	2 149	264 036	—	—	—
18 398	46 776	1 660	700	343	155 542	—	—	—
3 310	10 928	—	—	856	17 353	—	—	—
90	4 177	461	—	1 262	39 724	—	—	250
24 164	76 081	3 153	544	497	296 016	—	—	—
16 655	18 368	413	—	345	35 781	—	4 900	75
20 000	14 811	889	—	66	38 466	—	—	—
19 535	2 150	1 000	555	3 000	30 608	—	—	—
18 285	27 619	1 780	—	—	59 536	—	—	—
—	6 742	715	—	2 802	10 259	—	—	—
38 065	19 446	726	—	8 368	68 146	—	—	—
12 077	5 923	1 870	—	2 342	22 212	—	—	—
13 202	41 175	1 126	—	10 639	106 586	—	—	900
8 976	10 220	299	2 370	3 591	26 121	—	—	—
12 369	18 876	736	—	16 033	50 867	—	4 000	1 885
12 851	20 543	1 509	—	441	41 173	—	—	—
6 950	5 339	6 889	—	—	19 178	—	—	—
9 138	16 600	634	—	3 710	32 804	—	—	—
5 564	8 372	—	—	1 420	39 313	—	—	—
13 264	15 174	154	2 235	2 618	33 445	—	8 000	—
6 500	7 138	480	—	10 678	75 313	1 500	338	1 162
19 453	4 433	120	—	168	24 674	—	—	—
3 960	6 589	—	—	774	11 623	—	—	—
6 520	1 320	—	—	4 904	12 834	—	—	56
2 114	7 810	680	—	40	42 999	—	1 174	766
9 710	3 493	65	—	152	13 420	—	1 000	7
16 685	14 645	318	—	3 316	35 404	—	7 000	87
21 018	22 176	—	—	2 651	160 530	—	635	2 465
19 290	14 535	775	—	6 460	49 182	—	—	—
10 120	18 593	1 230	122	—	83 030	—	2 100	4 900
17 154	12 444	—	—	3 734	38 267	—	—	—
43 436	13 731	725	653	6 755	75 141	—	—	—
24 902	29 807	—	—	2 188	57 572	—	—	—
1 954	3 757	100	—	947	8 463	—	—	—
25 855	11 513	429	—	195	37 992	—	4 633	—
1 000	160	35	—	40	1 335	—	—	—
32 122	13 450	879	—	4 098	57 962	—	—	—
14 280	—	—	—	—	78 657	—	—	—
8 704	9 434	126	—	306	46 204	—	—	—
7 915	15 845	1 785	—	754	101 589	—	27 000	1 679
189	350	—	—	5 021	11 337	—	—	—
13 650	15 150	250	—	824	30 474	—	1 188	—
1 022	1 977	—	—	524	3 983	—	—	—
3 215	9 087	190	—	—	104 411	—	—	2 500
8 568	18 346	2 716	—	—	149 770	30 845	—	1 200
14 337	7 651	730	4 475	11 528	42 741	—	—	—

17.	18	19	20	21	22	23	
	Tulot —						
Lääni ja köyhäinhoitoyhdyshyväskunta Län och fattigvårdssamhälle	Köyhäintalo ja muut köyhäinhuoltohallituk- sen alaiset laitokset			Korot Rahat	Kuntalapsimaksut Isopppeckningsavgifter	Korvaus —	
	Fattiggård och öfriga fattigvårds- styrelse underlydande anstalter					Stilla kommuner Av andra kommuner	Kruunulla Av kronan
	Kulutettu- jen omlen tuotteiden arvo	Raha- tuloja					
	Värdet av förbrukade egna alster	Penninge- inkomst					
	Markkaa						
Vaasan lääni — Vasa län							
Vaasa — Vasa	66 160	55 296	25	2 500	8 154	753	
Kokkola — Gamllakarleby	—	—	1 720	675	—	1 618	
Pietarsaari — Jakobstad	20 421	232	7 000	200	153	4 267	
Kristiinankaupunki — Kristinestad	4 500	461	1 000	355	565	6 408	
Kaskinen — Kaskö	—	—	—	187	—	—	
Uusikaarlepyy — Nykarleby	6 000	151	961	159	—	461	
Jyväskylä	28 630	—	121	3 469	200	4 935	
Löhtaja — Löhteä	—	—	—	276	—	673	
Himanka — Himango	—	—	—	276	—	—	
Kannus	—	—	—	493	—	—	
Toholampi	—	—	6	336	—	—	
Lestijärvi	—	—	—	42	—	—	
Kälviä — Kelyä	—	—	—	171	—	—	
Ullava	—	—	—	252	—	—	
Kokkolan mlk. — Gamllakarleby lsk.	—	—	—	883	505	4 497	
Alaveteli — Nedervetil	—	—	—	263	—	—	
Kaustinen — Kausthy	—	—	—	229	—	—	
Veteli — Vetil	—	—	—	373	—	—	
Halsua — Halsö	—	—	—	354	—	—	
Perho	—	—	—	70	—	—	
Kruunupyy — Kronoby	8 021	1 322	—	2 142	—	—	
Teerijärvi	—	—	2 470	261	—	—	
Pietarsaaren mlk. — Pedersöre	8 565	2 160	—	589	—	1 296	
Purmo	—	—	188	570	—	—	
Ähtävä — Esse	—	—	—	207	—	240	
Luoto — Larsmo	—	—	—	176	—	—	
Uudenkaarlepyyn mlk. — Nykarleby lsk.	6 700	5 166	50	201	—	2 673	
Jepua — Jeppo	—	—	—	128	450	388	
Munsala	—	—	—	678	—	—	
Lapua — Lappo	59 178	—	—	809	—	—	
Nurmo	—	—	—	203	—	—	
Kauhava	26 922	5 567	—	573	—	22	
Ylihärnä	—	—	395	463	—	—	
Alahärnä	—	—	—	2 636	1 000	—	
Vöyri — Vörä	—	—	—	733	200	—	
Maksamaa — Maksmo	—	—	209	119	—	—	
Oravainen — Oravais	—	—	—	217	—	315	
Bergöö — Bergö	—	—	—	96	—	—	
Vähäkyrö — Lillkyro	—	—	—	614	—	—	
Laihia — Laihela	5 994	7 696	1 509	914	—	—	
Maalahti — Malaks	7 365	—	—	730	—	—	
Mustasaari	24 842	5 385	—	1 253	466	1 507	
Petolahti — Petalaks	—	—	114	47	749	—	
Koivulahti — Kvevlaks	—	—	—	193	—	—	
Raippaluoto — Replot	—	—	446	86	—	—	
Isokyrö — Storkyro	31 509	39 675	927	770	—	870	
Ylistaro	75 052	14 467	—	530	—	—	
Jurva	—	—	99	454	2 080	—	

24	25	26	27	28	29	30	31	32
Inkomster								Köymihöjden varten östet i linat. På fastigheten upptagna lin
Ersättning	Köymihöjden varten i natur, förvandlad till penningar	Henkilöskatt Personella avgifter	Muut kunnalta saadut varat		Lahjat — Gaver	Muut tulot Övriga Inkomster	Yhteensä — Summa	
			Övriga av kommunen erhållna medel	Rahassa I penningar				
Yksityisiltä henkilöiltä Av enskilda personer								
Mark								
1 435	—	6 000	440 786	50 084	—	—	631 193	—
6 293	—	1 780	135 910	24 265	—	128	172 389	60 000
4 634	—	6 648	220 369	—	100	12	264 036	—
1 632	—	2 345	117 422	20 107	747	—	155 542	—
—	—	648	15 988	530	—	—	17 353	—
1 675	—	525	24 546	4 952	58	236	39 724	800
1 568	—	1 937	251 264	3 600	—	292	296 016	—
—	—	977	30 382	—	—	3 572	35 880	4 634
—	—	—	35 000	—	—	3 190	38 466	—
—	—	1 450	18 950	9 846	—	—	30 739	—
954	—	2 175	49 519	—	—	448	53 438	6 098
—	—	365	9 740	—	—	112	10 259	—
—	—	9 012	46 753	—	—	10 099	66 035	2 111
1 076	—	325	16 354	—	—	847	18 854	—
5 118	—	3 195	96 805	—	—	434	111 437	—
—	—	902	25 911	—	—	293	27 369	—
—	—	3 225	47 413	—	—	—	50 867	10 815
—	—	958	39 842	—	—	—	41 173	—
—	—	1 716	17 108	—	—	—	19 178	—
—	—	599	25 284	—	—	148	26 101	6 703
—	3 730	12 046	12 052	—	—	—	39 313	—
—	—	1 094	21 218	—	—	2 478	27 521	9 500
2 796	—	4 500	48 360	—	33	3 562	71 861	—
—	—	3 675	16 218	—	—	1 621	22 272	2 402
—	—	943	8 064	—	—	414	10 068	—
—	—	696	8 100	—	—	396	9 368	2 100
—	—	—	—	—	—	—	—	—
—	1 281	1 791	21 868	—	146	3 123	42 999	—
509	—	2 042	11 275	—	—	769	15 561	—
—	—	1 531	35 709	—	—	3 971	41 889	7 000
1 890	—	10 000	25 000	57 000	—	6 653	160 530	—
—	—	—	20 435	25 100	—	—	45 738	—
1 085	22 833	1 227	101 773	6 251	—	42	166 295	—
—	—	2 780	29 990	1 830	—	—	35 458	—
—	—	—	72 260	—	—	—	75 896	—
—	30 900	23 809	—	—	—	1 930	57 572	—
92	2 047	808	5 799	—	—	507	9 581	—
—	—	1 127	19 085	12 492	—	1 633	34 869	3 123
—	—	370	961	—	—	—	1 427	—
—	—	3 100	45 829	7 359	—	1 060	57 962	—
—	—	3 075	98 678	—	—	12 853	130 719	—
—	9 320	2 498	19 250	2 373	48	5 697	47 281	—
6 845	—	5 551	78 770	—	—	1 040	125 659	—
1 614	3 271	895	7 570	—	—	22	14 282	—
—	10 430	2 404	13 229	—	—	4 218	30 474	3 756
—	—	2 193	1 556	—	—	—	4 581	—
1 200	26 438	9 742	—	5 300	107	—	116 538	—
—	—	18 900	46 000	—	—	—	154 949	—
1 198	4 115	9 402	15 366	24	52	9 098	41 888	—

	1	2	3	4	5	6	7
	Menot						
Läni ja köyhäinhoitoyhdistyskunta Län och fattigvårdssamhälle	Hörsälning och tillsyn	Köyhäintalo ja muut köyhäinhoitohallituksen alaiset laitokset sekä niiden hoidokkaat	Muissa laitoissa				Muissa laitoissa I övriga anstalter
			I övriga anstalter intagna		I övriga anstalter		
		Varmaiset menot	Maataloudesta johdettavat menot	I ajankärsä- korien	Sairaalassa ja parantolaisissa	Astviollaiskoulussa I ahornskolor	
		Egentliga fattigvård- utgifter	Utgifter för lantbruk				
	Markkaa						
Pirttikylä — Pörtom	200	9 900	—	—	—	—	—
Sulva — Self	—	10 553	50	—	—	—	—
Ilmajoki — Ilmola	1 551	136 490	54 362	2 002	214	900	—
Jalasjärvi	3 859	104 963	1 396	3 022	—	—	—
Kauhajoki	376	113 958	20 816	—	—	—	4 113
Kurikka	2 800	121 332	50 418	4 156	375	—	4 762
Seinäjoki	—	—	—	—	—	—	4 628
Peräseinäjoki	3 500	—	—	4 200	—	—	—
Närpiö — Närpes	3 080	83 417	1 750	3 003	930	895	—
Korsnäsi — Korsnäs	600	9 605	—	—	—	—	—
Lapväärtti — Lappfjärd	500	—	—	—	—	—	—
Karjoki — Bötom	1 000	—	—	1 060	—	—	—
Siipyy — Sideby	211	—	—	68	—	—	—
Isojoki	963	—	—	—	—	—	2 190
Kristinankaup. mlk. — Kristine- stads lsk.	300	—	—	—	—	—	—
Teuva — Östermark	8 253	91 727	10 225	2 190	—	—	5 176
Viitasaari	2 800	58 966	15 330	5 557	—	—	2 338
Pihtipudas	—	—	—	12 429	200	—	—
Kivijärvi	1 425	7 000	—	2 325	—	—	—
Saarijärvi	4 250	99 760	50 636	5 010	2 200	—	—
Karstula	2 145	48 850	2 657	2 496	—	—	150
Uurainen — Uurais	—	100	—	1 521	—	—	5 677
Laukaa — Laukas	5 368	105 451	24 425	6 996	—	—	—
Sumiainen — Sumiais	300	—	—	5 472	—	—	—
Jyväskylän mlk. — Jyväskylä lsk.	5 335	95 978	1 203	6 500	1 557	—	—
Petäjävesi	3 598	84 588	7 847	6 956	1 790	—	2 005
Keuruu	6 767	114 644	13 400	6 934	—	—	3 997
Pihlajavesi	515	—	—	480	—	—	—
Multia	2 420	—	—	6 931	350	—	1 401
Vierat — Virdois	2 000	211 274	6 422	14 500	200	—	—
Ätsäri — Etsari	1 730	—	—	6 670	986	—	3 285
Alavus — Alavo	—	33 253	1 849	5 651	50	—	—
Töysä	680	—	—	—	—	—	—
Kuortane	6 800	23 399	33 898	1 199	200	—	—
Alajärvi	2 200	65 344	17 897	4 710	—	—	—
Soini	1 200	20 911	1 250	1 643	—	—	621
Lehtimäki	—	—	—	—	—	—	—
Lappajärvi	1 050	—	—	2 750	—	—	—
Evijärvi	2 035	—	—	2 208	150	—	—
Kortesjärvi	—	—	—	—	—	—	—
Vimpeli — Vindala	—	—	—	—	—	—	—
Konginkangas	1 100	—	—	—	50	—	750
Övermarkku — Övermark	1 000	9 885	1 357	700	—	—	—
Kuivisund ja Longö — Kuivisund och Längö	20	—	—	—	—	—	—
Äänekoski	1 148	—	—	9 838	690	—	—
Toivakka	100	—	—	700	—	—	—
Kinnula	450	—	—	1 500	—	—	—
Pylkönmäki	536	—	—	5 870	—	—	—
Yhteensä — Summa	168 967	2 880 888	498 695	252 782	11 859	127 319	

8	9	10	11	12	13	14	15	16
Utgifter						Nybyggnader och annat fastlags- betaldriv	Utdragskontot ja muu klin- telsön henkita	Köyhäinlhoitoa varten otettujen lainojen Ä de för fattigvården upptagna lånen
Muussa muodossa avustetut PA annat sätt understödda								
Yhtälysihoidossa olleet Ulkokorvaukset	Varsinlaet avunsaajat Egentliga understöds- tagare	Muut avunsaajat Ovrija understöds- tagare	Korvaus muille kunnille Eristänting silä andra kommuner	Muut menot Ovrija utgifter	Yhteensä - Summa			
Mark								
4 169	3 180	275	—	516	18 240	—	—	—
720	1 405	115	—	—	12 843	—	291	415
12 892	13 185	5 451	50	1 627	228 724	126 000	—	—
15 436	13 001	3 583	70	1 400	146 730	—	19 084	1 400
5 517	25 904	4 410	736	1 555	177 385	—	1 254	1 066
4 620	16 125	3 121	1 314	—	209 023	—	4 000	—
24 725	18 613	150	—	7 200	55 316	—	—	—
15 764	10 299	—	—	2 531	36 294	—	—	—
4 130	1 477	1 208	—	—	99 890	—	8 809	1 923
4 349	4 788	847	166	875	21 230	—	—	—
22 048	28 551	311	—	1 971	53 381	—	29 862	352
6 040	9 859	165	5 805	209	24 138	—	—	—
9 424	14 753	708	239	599	26 002	—	—	—
17 591	11 637	1 906	—	—	34 287	—	—	—
8 527	1 951	178	—	11	10 967	—	—	—
9 476	15 025	1 107	—	16 554	159 733	—	—	—
60 217	32 186	—	420	8 550	186 364	—	—	—
68 591	73 443	2 107	—	—	156 770	—	—	—
18 000	6 400	825	500	3 500	30 975	—	—	—
6 923	13 021	4 222	3 140	—	189 167	—	—	—
20 295	8 700	4 060	2 058	15 006	106 417	2 500	815	2 226
64 448	5 947	2 089	—	6 519	86 301	—	—	—
12 715	24 567	3 283	620	852	184 277	—	—	800
12 350	8 572	1 336	166	8 497	36 693	—	—	—
26 837	40 840	5 485	573	38 032	222 300	—	4 286	846
16 035	20 774	2 378	2 705	9 659	158 335	—	—	—
42 957	25 258	4 558	3 246	4 647	226 408	—	30 000	787
17 758	16 786	461	—	159	36 159	—	—	—
41 714	43 273	2 578	681	9 739	109 087	—	—	234
12 762	60 533	7 182	1 882	1 364	318 119	—	—	700
60 577	38 849	1 414	163	2 991	116 665	—	—	—
8 426	7 864	2 462	218	—	59 773	—	4 007	1 174
13 280	16 643	483	—	—	31 086	—	—	—
37 893	200	664	480	891	105 624	—	—	1 985
27 630	19 870	3 186	—	4 774	145 611	—	600	1 200
22 337	12 894	1 720	241	905	63 722	—	—	—
12 150	3 570	330	—	3 821	19 871	—	—	—
25 256	29 040	19 451	650	—	78 197	—	—	—
37 058	12 164	1 467	—	2 705	57 787	—	6 000	225
27 815	10 881	620	—	171	39 487	—	—	—
27 285	16 912	—	—	4 520	48 717	—	—	1 540
850	38 624	965	500	3 897	46 736	—	—	—
1 290	1 610	437	—	481	16 760	—	316	184
1 539	—	—	—	—	1 559	—	—	—
56 109	48 239	5 128	2 041	8 517	131 710	—	30 000	1 744
21 908	13 650	1 448	—	2 820	40 626	—	2 820	1 021
13 600	7 680	370	1 325	85	25 010	—	—	—
20 954	14 215	1 849	—	906	44 330	—	—	66
1 680 294	1 846 094	1 557 771	43 691	323 211	7 989 571	200 845	204 112	37 820

	17	18	19	20	21	22	23
	Tulot —						
	Korvaus —						
	Markkaa —						
	Köyhäntalo ja muut köyhäinhoitohallituksen alaiset laitokset						
	Fattiggård och övriga fattigvårdsstyrelse underlydande anstalter						
Lääni ja köyhäinhoitoyhdistykunta Län och fattigvårdsamhälle	Kulutettujen omlen tuotteliden arvo Värdet av förbrukade egna alster	Rahatuloja Penninginkomst	Korot — Rantor	Koulupöytämaksut Bouptekningavgifter	Kruunulla Av kronan	Muilla kunnilla Av andra kommuner	
Pirttikylä - Pörtom				354	305		900
Sulva - Solf	2 790				581	119	
Ilmajoki - Ilmola	47 382	12 646			1 407		1 896
Jalasjärvi	20 440	8 481	1 156		984		457
Kauhajoki	60 764			166	990		1 200
Kurikka	41 800	3 831			429		8 390
Seinäjoki				848	3 988	2 490	
Peräseinäjoki					511		
Närpiö - Närpes	9 350	650		10	680		3 555
Korsnäs - Korsnäs				77	266		
Lapyjärvi - Lappjärd				71	1 018		124
Karjoki - Bötom				100	670		
Siipyy - Sideby				67	353		347
Isojoki					826		
Kristinankaup. mlk. - Kristine- stads lsk.				100	413		
Tenava - Östermark	16 874	3 817					
Viitasaari	42 437	9 302			400		1 800
Pihlajpudas					320	484	340
Kivijärvi					75		
Saarijärvi	52 322	3 642			644		726
Karstula	6 253	152			363	185	1 757
Urainen - Urais					169		300
Laukaa - Laukas	53 520	2 453			1 200		4 822
Sumainen - Sumiais				561	1 851		
Jyväskylän mlk. - Jyväskylä lsk.	19 599	1 468			354		1 808
Petäjävesi	38 971	2 774			407	264	2 650
Kentruu	41 094			601	174	75	4 213
Pihlajavesi					125		
Multia					699		2 383
Virrat - Virtois	96 834	8 337			827		3 457
Ätsäri - Erseri					451		
Alavus - Alavo	6 478	1 439			585		
Töysä							
Kuortane	58 763	2 167			806		250
Alajärvi	14 924				265	229	1 004
Soini		5 240			79	118	525
Lehtimäki					80		
Lappajärvi					137		
Evijärvi				4	208		
Kortesjärvi					237		
Vimpeli - Vindala							
Konginkangas					36		
Övermarkku - Övermark	4 401				410		
Knivsund ja Långö - Knivsund och Långö				15	131		
Äänekoski					3 221		946
Toivakka					172	1 485	862
Kinnula					50		
Pykkönmäki					91		
Yhteensä — Summa	1 014 855	203 977	21 370	55 943	19 971	75 635	

¹⁾ Tähän sisältyy säästö edelliseltä vuodelta 10 952 mk ja edellisen vuoden talletukset år gjorda insättningar, 42 776 mk.

24	25	26	27	28	29	30	31	32
Inkomster								
Ersättning		Muut kunnalta saadut varat		Muut tulot		Yhteensä — Summa		Köyhäinhuolto varten otettuihinat Pöj. rakityksen upptagen lan
Yksityisiltä henkilöiltä Av enklida personer	Köyhäinhuoltoerä luonnossa, rahaksi muunnettuna	Henkilömaksut	Övriga av kommunen erhållna medel	Luonnossa, rahaksi muunnet- tuna	Övriga inkomster	Jahlat — Gavor		
	Fattigvårdstuga in natura, förvärdnad till pennningar	Personella avgifter	Rahassa I pennningar	In natura, förvärdnade till pennin- gar				
Mark								
—	—	965	5 337	6 400	—	9 327	23 588	—
2 361	—	3 057	3 935	—	—	—	12 843	—
662	—	25 000	139 709	—	—	22	228 724	—
6 114	120 144	33 405	—	—	—	426	191 607	—
1 993	—	11 770	83 904	—	177	1 939	162 903	—
2 840	106 399	3 200	28 451	—	—	1) 63 728	249 068	—
1 220	—	5 346	35 329	—	—	6 095	55 316	—
—	—	1 933	—	34 100	—	655	37 199	—
5 882	29 999	4 771	37 751	—	—	7 242	99 890	—
—	—	2 106	14 374	—	33	3 992	20 848	2 000
299	—	14 000	28 500	—	—	3 913	47 925	1) 35 062
—	—	626	20 634	—	—	661	22 691	—
2 143	—	2 565	20 537	—	—	752	26 764	—
—	—	4 468	15 835	25 124	—	20 711	66 964	—
2 949	—	1 799	5 383	—	—	—	10 644	323
—	—	—	138 000	—	—	—	158 691	—
—	—	10 500	68 966	—	—	—	133 405	52 959
1 075	85 000	1 747	—	—	—	67 804	156 770	—
—	—	—	37 000	—	—	2 900	39 975	—
360	—	4 768	126 713	—	—	—	189 167	26 203
1 142	—	—	52 800	36 742	—	770	100 164	—
378	—	—	85 404	—	—	50	86 301	11 804
2 354	—	5 100	67 000	—	—	2 628	139 077	45 200
—	—	1 452	15 000	—	—	17 829	36 693	—
972	—	1 389	177 340	—	178	6 512	209 620	—
180	—	—	110 457	—	—	23	155 726	—
3 660	—	—	172 230	3 311	—	380	225 738	5 000
1 477	—	—	33 000	—	—	720	35 322	6 505
—	—	—	83 616	—	7 000	1 882	95 580	22 000
257	—	6 500	199 314	—	—	3 227	318 753	—
478	—	2 449	66 421	—	20	12	69 831	46 834
531	18 584	2 661	15 323	44 844	—	2 166	92 611	47 000
—	—	—	29 954	—	—	1 132	31 086	—
182	—	—	35 300	7 850	—	306	105 624	—
419	—	2 330	126 440	—	—	—	145 611	—
—	—	1 013	56 747	—	—	—	63 722	—
—	—	2 358	14 801	—	—	—	17 239	2 632
—	—	—	69 400	—	—	—	78 197	—
2 166	—	3 100	46 781	—	—	6 494	52 937	10 000
380	—	336	36 852	—	—	2 464	37 593	—
—	—	280	48 437	—	—	168	48 717	17 200
—	—	1 500	45 200	—	—	—	46 736	—
—	—	683	5 000	4 000	—	49	14 543	—
—	—	463	—	—	—	—	916	—
957	—	4 200	124 220	—	—	307	133 680	—
221	—	600	39 297	—	—	136	42 637	5 000
—	—	960	20 000	—	—	—	21 010	4 000
—	—	2 981	40 813	—	—	445	44 330	—
85 466	474 491	343 354	5 077 566	393 484	8 699	308 765	8 083 576	458 764

42 776 mk. — Häri ingår besparing från föregående år, 10 952 mk, samt under föregående

1	2	3	4	5	6	7
						Menot —
Lääni ja köyhäinhoitoyhdistykunta Län och fattigvårdssamhälle	Hälsing och valvona Förvaltning och tillägg	Köyhäintalo ja muut köyhäinhoitohallituk- sen alaiset laitokset sekä niiden holdokkaat		Muissa laitoksissa I övriga anstalter intagna		
		Fattigvård och övriga fattigvårdsstyrelse underlydande anstalter samt i dem intagna personer		I sjukhus och san- torier	Särskiljda ja paran- kolissa	Aistivallskoulussa I abnormskolor
		Varainnaiset menot	Maatalou- desta joh- tuvut me- not			
		Egentliga fattigvård- utgifter	Utgifter för lantbruk			
						Markkaa —
Oulun lääni — Uleåborgs län						
Oulu — Uleåborg	14 410	186 731	23 111	154 563	400	8 906
Raahe — Brahestad	2 946	64 994	9 800	1 340	—	—
Kajaani — Kajana	2 725	—	—	6 071	—	—
Kemi	3 000	100 307	11 732	4 113	—	—
Tornio — Torneå	3 800	—	—	15 223	—	1 150
Ii — Ijo	6 036	—	—	4 377	—	—
Kuivaniemi	—	—	—	1 300	—	—
Haukipudas	2 000	89 112	12 338	16 698	250	1 500
Kuiminki	563	—	—	648	—	—
Ylikiminki	—	—	—	4 730	—	550
Läminka — Limingo	3 500	—	—	8 500	1 200	5 350
Lumijoki	690	—	—	1 230	—	1 300
Kempele	—	—	—	3 849	50	500
Temmes	—	—	—	1 063	—	390
Tyrnävä	—	—	—	10 320	—	—
Muhos	3 115	—	—	7 896	—	—
Utajärvi	1 000	—	—	2 563	236	3 025
Pudasjärvi	1 144	20 116	19 884	—	—	1 569
Taivalkoski	4 000	—	—	8 500	—	—
Oulujoki	4 500	91 974	78 672	18 000	—	500
Oulunsalo	2 250	—	—	6 924	—	500
Kalajoki	—	—	—	—	—	2 009
Alavieska	—	—	—	—	453	—
Rautio	295	—	—	2 016	—	402
Sievi	125	—	—	2 533	225	—
Ylivieska	1 583	—	—	10 151	—	—
Pyhäjoki	1 200	—	—	—	—	—
Merijärvi	—	—	—	3 170	—	—
Oulainen	3 700	33 195	21 551	4 412	450	2 225
Pattijoki	—	—	—	1 721	—	—
Salonen	20	—	—	3 840	400	—
Vihanti	1 240	—	—	—	—	1 500
Siikajoki	1 500	—	—	2 250	—	—
Revonlahti — Revolaks	580	—	—	80	—	412
Paavola	4 791	132 151	29 122	6 140	—	2 330
Rantsila — Frantsila	—	52 823	38 012	—	—	—
Hailuoto — Karlö	—	—	—	3 100	—	—
Haapavesi	9 000	50 766	6 000	3 260	480	1 500
Nivala	1 671	—	—	7 798	—	7 430
Haapajärvi	—	—	—	5 032	400	—
Reisjärvi	—	—	—	8 368	—	—
Pyhäjärvi	1 080	37 273	3 923	5 970	—	—
Kärsämäki	—	—	—	2 245	100	—
Pulkila	1 040	—	—	—	—	1 288
Piippola	6 000	—	—	4 000	—	3 676
Kestila	—	—	—	6 288	—	161

¹⁾ Tästä lääkkeisiin 6 988 mk. — Härav till mediciner 6 988 mk.

8	9	10	11	12	13	14	15	16
Utgifter						Uttrekkenhet ja muu kilolastin hankinta Nybyggnader och annat fastighetsförvärf	Köyhälnohoitoa varten otettujen lainojen A de för fattigvården upptagna lånen	
Yrktysholdossa olleet Uackorderade	Muussa muodossa avustetut Pääansaitt understödda			Korvauks mullle kunnille Dräkting till andra kommuner	Yhteensä Summa		Uttrekkenhet ja muu kilolastin hankinta Nybyggnader och annat fastighetsförvärf	Lyhennykset Gjorda avbetalningar
	Varshahet avunnamjät Brennlige understöddeslagare	Muut avunnesajät Övriga understöddeslagare	Korvauks mullle kunnille Dräkting till andra kommuner			Yhteensä Summa		Lyhennykset Gjorda avbetalningar
Mark								
79 458	81 051	5 233	4 124	76 080	634 067	—	—	—
2 429	3 914	1 400	—	1) 19 350	106 173	—	—	—
37 045	62 373	1 470	532	9 311	119 527	—	—	—
6 123	44 259	1 931	—	12 949	184 414	—	—	—
19 201	34 054	883	—	19 958	94 269	—	—	—
99 974	115 122	5 300	3 000	—	233 809	—	—	—
14 261	13 650	7 800	—	2 838	39 849	—	250	20
45 933	65 834	4 557	1 921	11 144	251 287	—	450	15 358
38 993	27 709	890	730	2 687	72 220	—	266	1 650
20 378	29 157	2 376	116	10 176	67 483	—	10 750	1 036
40 000	16 300	200	3 950	7 500	86 500	—	—	—
25 849	44 060	707	—	—	73 836	—	—	—
19 758	21 659	373	1 200	188	47 577	—	4 000	1 253
15 529	6 144	370	—	5 303	28 799	—	—	—
59 169	15 207	40	—	2 306	87 042	—	—	—
44 560	20 610	95	—	2 056	78 332	—	—	—
64 804	34 891	—	—	1 840	108 359	—	—	—
142 766	122 195	8 482	—	15 955	332 111	—	—	—
31 800	11 550	250	4 000	37 570	147 670	—	7 000	1 200
13 751	30 432	2 311	550	4 500	248 190	—	—	—
31 860	26 119	1 301	266	46 242	35 462	—	575	2 226
54 912	34 607	802	—	7 286	99 616	95 826	—	—
14 747	5 568	562	—	445	21 775	—	—	—
7 495	5 244	505	—	373	16 330	—	—	351
41 154	18 787	—	200	1 782	64 806	1 000	—	—
58 515	61 510	2 649	—	5 135	139 543	—	—	—
42 362	7 577	600	—	384	52 123	—	—	—
15 090	4 840	220	—	2 315	25 635	—	—	—
31 338	9 953	2 321	—	74 190	133 835	19 188	7 671	7 031
11 220	16 016	852	—	—	20 809	—	—	—
30 846	6 964	537	—	1 993	44 600	—	—	—
48 380	34 605	1 946	—	30 000	117 671	—	—	550
20 650	8 865	460	550	925	35 200	—	—	—
15 810	18 388	590	—	230	36 090	—	—	—
21 132	49 388	—	2 792	—	247 846	—	2 500	65
15 330	18 623	2 455	—	3 939	131 182	22 659	—	—
4 373	9 545	543	—	—	17 561	—	3 000	181
25 193	24 964	4 430	—	—	125 593	15 000	6 000	4 800
51 895	19 555	4 771	5 083	1 868	100 071	—	—	—
49 626	21 443	2 935	2 135	7 570	89 141	—	—	—
25 270	9 380	2 210	—	3 354	48 582	—	—	—
15 590	7 500	1 940	—	7 256	80 532	—	—	—
51 139	17 230	1 501	—	21 006	93 221	—	—	—
31 306	13 732	70	1 000	11 815	60 251	—	—	—
46 730	9 647	823	—	2 000	72 876	—	15 000	310
39 705	52 801	2 689	—	—	101 644	—	—	—

17	16	19	20	21	22	23
	Tulot —					
Lääni ja köyhäinhoitoyhdyskunta Län och fattigvårdssamhälle	Köyhäntalo ja muut köyhäinhoitohallituksen alaiset laitokset		Korvaus —			
	Fattigård och övriga fattigvårds- styrelse underlydande anstalter		Korot Räntor	Kruunun- av kronan	Kruunulla Av kronan	Muilla kunnilta Av andra kommuner
	Kulutettu- jen omlen- tuotteiden arvo	Raha- tuloja	Kruunipestimaksut Bouppteckningavgifter	Penninge- inkomst	Av kronan	Av andra kommuner
	Värdet av förbrukade egna alster					Markkaa —
Oulun lääni — Uleåborgs län						
Oulu — Uleåborg	59 015	18 887	—	23 829	2 737	7 186
Raahe — Brahestad	28 000	—	—	365	—	2 300
Kajaani — Kajana	—	—	—	275	—	3 773
Kemi	36 013	39 556	—	351	—	4 292
Tornio — Torneå	—	—	2 695	506	—	7 403
Ii — Ijo	—	—	—	6 109	1 350	—
Kuivaniemi	—	—	—	95	—	165
Haukipudas	33 000	8 266	—	563	117	6 139
Kiiminki	—	—	—	175	—	—
Ylikiminki	—	—	143	471	—	—
Liminka — Limingo	—	—	—	565	—	—
Lumijoki	—	—	—	376	—	—
Kempele	—	—	—	307	—	403
Temmes	—	—	—	—	—	—
Tyrnävä	—	—	—	—	—	—
Muhos	—	—	—	563	—	543
Utajärvi	—	—	—	225	—	—
Pudasjärvi	19 000	1 000	—	393	—	—
Taivalkoski	—	—	—	150	—	—
Oulujoki	92 480	2 500	—	225	—	1 550
Oulunsalo	—	—	—	104	—	2 765
Kulajoki	—	—	—	307	2 007	—
Alavieska	—	—	—	429	—	286
Rautio	—	—	—	359	—	560
Sievi	—	—	—	319	—	—
Ylivieska	—	—	—	6 998	—	—
Pyhäjoki	—	—	—	161	—	720
Merijärvi	—	—	—	47	—	—
Oulainen	14 400	3 364	—	460	396	—
Pattijoki	—	—	—	221	—	—
Saloinen	—	—	1	500	—	—
Vihanti	—	—	—	609	1 079	4 741
Siikajoki	—	—	—	272	—	—
Revonlahti — Revolaks	—	—	—	213	—	—
Paavola	32 620	2 390	—	438	—	2 320
Rantsila — Frantsila	22 823	6 866	—	173	1 460	—
Hailuoto — Karlö	—	—	—	197	60	—
Haapavesi	41 500	5 100	—	385	—	1 500
Nivala	—	—	—	562	—	—
Haapajärvi	—	—	77	529	—	—
Reisjärvi	—	—	—	418	—	900
Eyhäjärvi	28 300	1 128	—	66	—	1 218
Kärsämäki	—	—	—	471	200	2 171
Pulkkila	—	—	—	249	—	—
Piippola	—	—	—	59	—	—
Kestilä	—	—	—	—	61	—

¹⁾ Tähän sisältyy vuoden kuluessa otettu laina 170 100 mk. — Häri ingår under året

24	25	26	27	28	29	30	31	32
Inkomster								
Örskåttning								Köyhihollon varten oleat länest För fattigvården upptagna län
Yrkelysiska henkilöitä Av enskilda personer	Köyhihollonrahoitus luonnossa, rahaksi muunnettuina Fattigvårdstungen ja naturin, förvärdade till penningar	Henkilömaksut Personella avgifter	Muut kunnalta saadut varat Övriga av kommunen erhältina medel	Luonnossa, rahaksi muunnet- tuina In natura, förvärdade till pennin- gar	Lämlät — GAVOR	Muut kahot Övriga Inkomster	Yhteensä — Summa	
Mark								
26 990	9 246	466 386	18 000			1 791	634 067	
1 600	942	71 999				967	106 173	
1 480	1 480	109 404				4 595	119 527	
1 582	1 900	97 100	4 350				185 144	
1 500		70 500				11 921	94 525	
		2 455	223 895				233 809	
206	725	19 475				19 183	39 849	
7 200	4 496	189 047				2 834	251 662	170 100
250	709	58 266				15 553	74 953	12 355
	3 098	39 061				3 351	46 124	30 000
	10 450	82 000					93 015	
	1 725	52 000	4 735				58 836	15 000
439	302	46 126					47 577	14 000
250	641	28 000				452	29 343	
	1 313	90 000					91 313	
		76 733					77 839	
200	6 473	101 461					108 359	
	13 165	205 350				93 203	332 111	
	1 900	50 000				95 620	147 670	91 000
		151 185				250	248 190	
2 238	1 285	63 835				12 175	82 402	39 000
	2 993	73 029				2 579	80 915	21 000
	1 270	22 079				152	24 216	
	868	13 911					16 330	418
	2 015	29 496					31 837	35 000
	5 020	101 200					113 218	
		50 858				384	52 123	
	423	14 598				723	15 791	15 000
251	844	158 654				5 466	183 835	73 092
1 365	950	20 000					22 536	7 273
770	6 007	35 928					44 600	
	1 500	83 280				3 462	94 671	23 000
		34 928					35 200	
	164	22 713					23 090	13 000
3 841		224 004					265 613	2 500
983	1 546	46 120				1 897	81 868	
	1 190	11 740					14 230	
360	17 000	58 348					125 593	80 000
	5 561	78 700				1 564	86 387	
239	2 027	74 386					77 258	12 000
	1 031	46 183					48 582	
130	5 000	44 690					80 532	
	1 706	64 775				2 236	71 559	20 000
	727	59 275					60 251	
2 050	1 500	59 261				10 056	72 926	
	1 923	84 590					86 574	

upptaget län, 170 100 mk.

1	2	3	4	Menot			
				5	6	7	
Lääni ja köyhäinhuoltoyhdyshenkilö Län och fattigvårdssamhälle	Hallinto ja valvonta förvaltning och tillsyn	Köyhäintalo ja muut köyhäinhuoltoaitak- sen alaiset laitokset sekä niiden hoidokkaat Fattiggård och övriga fattigvårdestyreelse underlydande anstalter samt i dem intagna personer	Vareinaiset menot Egentliga fattigvårds- utgifter	Mantolou- desta loh- tavat me- not Utgifter för lantbruk	Muissa laitoksissa I övriga anstalter intagna		Muissa laitoksissa I övriga anstalter
					I sjukhus och sama- orter	Sairaalossa ja priin- kolissa	
Markkaa							
Paltamo	1 751	—	—	3 225	—	—	—
Kajaanin mlk. — Kajana Isk.	—	—	—	—	—	—	—
Sotkamo	3 850	—	—	3 680	650	—	350
Kuhmoniemi	—	—	—	2 076	—	—	2 891
Suomussalmi	—	—	—	5 000	—	—	—
Hyrynsalmi	7 045	10 000	—	—	—	546	—
Ristijärvi	190	—	—	40	—	—	—
Puolanka — Puolango	2 000	—	—	1 916	—	—	450
Säräsalmi	77	27 914	21 376	3 874	—	—	—
Vuolijoki	—	—	—	—	1 500	—	—
Kemin mlk. — Kemi Isk.	8 400	189 149	39 327	5 356	4 400	—	9 888
Simo	600	—	—	5 800	—	—	940
Tervola	1 400	—	—	3 950	1 600	—	2 500
Rovaniemi	8 000	122 882	16 203	38 494	1 873	—	1 114
Kemijärvi	5 800	32 700	8 000	—	400	—	—
Alatornio — Nedertorneå	7 000	102 212	35 866	—	500	—	700
Karunki	—	—	—	—	—	—	—
Ylitornio — Övertorneå	310	—	—	280	—	—	—
Turtola	—	—	—	—	251	—	502
Kolari	2 000	—	—	—	—	—	—
Kuusamo	—	—	—	17 593	—	—	—
Kuolajärvi	521	—	—	—	1 442	—	—
Muonionmiska	450	—	—	—	—	—	6 470
Enontekiö — Enontekis	120	—	—	—	—	—	—
Kittilä	3 550	—	—	1 333	400	—	—
Sodankylä	4 500	—	—	5 134	—	—	—
Inari — Enare	—	—	—	1 800	—	—	1 095
Utsjoki	—	—	—	—	—	—	200
Pyhäntä	1 000	—	—	—	—	—	—
Savukoski	—	—	—	930	—	—	—
Pelkosenniemi	—	—	—	2 428	—	—	141
Ranna	600	—	—	3 989	—	—	—
Yhteensä — Summa	148 668	1 347 299	374 917	467 180	18 206	—	75 414
Koko maa — Hela landet	1 746 198	31 166 681	5 240 136	4 764 835	139 566	—	936 569
Kaupungit — Städer	866 412	8 610 640	366 187	2 484 698	18 205	—	137 559
Maalaiskunnat — Landskommuner	879 786	22 556 041	4 873 949	2 280 137	121 361	—	799 010

¹⁾ Tähän sisältyy velkaa v:lta 1918, 117 609 mk. — Häri ingår skuld för år 1918.

Utgifter								15		16		
8	9	10	11	12	13	14		15		16		
Ystelyshoidossa olleet Utackerorande	Muussa muodossa avustetut Pä annat sätt understödda		Korvaukset muille kunnille Eristäminen kii andra kommuner	Muut menot Övriga utgifter	Yhteensä — Summa	Nybyggnader och annat fastig- heterförhållande	Utläsningskostnader ja muut kiih- teisten hankinta		Köyhäinhoidtoa varten otettujen lainojen Ä de för fattigvården upptagna lånen		Lyhennyk- set Gjorda av- betalningar	Korot Erlagda räntor
	Vastuuvelvoitteiden taakko	Vastuuvelvoitteiden taakko					Muut avustukset Övriga understödda- tagare	Utläsningskostnader ja muut kiih- teisten hankinta	Köyhäinhoidtoa varten otettujen lainojen Ä de för fattigvården upptagna lånen			
111 912	43 706	1 922	2 802	9 205	174 523	—	—	—	—	—	—	—
46 102	48 783	1 139	—	900	96 924	—	—	—	—	—	—	—
258 014	19 423	—	750	580	287 302	42 000	—	—	—	—	—	—
47 186	36 225	1 991	42	15 648	106 059	71 833	—	—	—	—	—	—
70 351	21 400	6 957	—	10 220	113 928	—	—	—	—	—	—	—
20 094	10 926	—	300	2 200	51 111	—	—	—	—	—	—	—
18 993	27 866	1 251	—	4 518	52 858	—	—	—	—	—	—	640
43 878	21 166	3 664	—	33 256	106 330	—	—	—	—	—	—	4 000
31 579	25 281	2 541	—	2 380	115 022	—	—	—	—	—	—	—
16 100	17 698	—	—	—	36 298	—	—	—	—	—	—	—
13 377	117 529	12 424	—	72 187	472 037	24 166	—	—	—	—	—	25 000
17 865	28 608	6 200	10 381	9 036	79 430	—	—	—	—	—	—	—
56 260	10 189	1 078	399	200	77 576	—	—	—	—	—	—	—
125 645	201 869	269	4 812	34 531	555 692	—	—	—	—	—	—	—
24 100	69 898	—	—	—	140 898	—	—	2 000	—	—	—	3 100
146 037	79 924	5 880	4 075	176 800	558 994	15 000	—	10 000	—	—	—	12 000
33 503	20 287	370	290	—	54 450	—	—	—	—	—	—	—
16 414	26 190	1 761	188	250	45 393	—	—	—	—	—	—	—
16 110	60 364	226	—	13 995	91 448	—	—	11 790	—	—	—	2 204
40 339	30 418	1 030	—	—	73 787	—	—	—	—	—	—	1 800
52 273	175 880	6 549	—	24 667	276 962	—	—	—	—	—	—	—
76 320	165 303	1 338	—	317 569	562 493	—	—	83 160	—	—	—	—
7 687	19 924	—	—	—	34 531	—	—	—	—	—	—	—
6 786	2 100	273	—	152	9 437	—	—	—	—	—	—	320
54 539	77 795	1 095	—	1 811	140 523	—	—	—	—	—	—	—
61 404	106 146	3 000	4 000	19 127	203 311	41 000	—	—	—	—	—	7 400
46 765	50 839	—	—	9 323	109 822	—	—	—	—	—	—	—
4 027	200	198	—	—	4 625	—	—	—	—	—	—	—
20 183	6 294	4 435	—	13 034	44 946	—	—	—	—	—	—	—
8 950	32 572	1 400	1 675	—	45 527	—	—	—	—	—	—	—
5 366	16 803	240	—	1 289	26 267	—	—	—	—	—	—	—
36 440	14 696	7 631	—	7 624	70 980	—	—	—	—	—	—	325
3 208 048	2 899 335	157 742	61 863	1 222 321	9 980 993	347 672	—	164 412	—	—	—	92 820
14 353 577	20 471 308	1 246 963	655 533	5 284 707	86 006 073	4 397 427	—	2 563 320	—	—	—	605 525
2 441 092	4 238 745	207 100	95 508	1 123 699	20 589 845	100 000	—	—	—	—	—	4 250
11 912 485	16 232 563	1 039 863	560 025	4 161 008	65 416 228	4 297 427	—	2 563 320	—	—	—	601 275

117 609 mk. — *) Sisältyy edellä »muihin menoihin». — Ingår i det föregående i »övriga utgifter».

17	18	19	20	21	22	23
	Tulot—					
	Köyhäintalo ja muut köyhäinhoidtohallituksen alaiset laitokset		Korot — Rankor	Kuolinpesämaksut Bouppöskningsavgifter	Korvaus—	
	Kulutettujen omien tuotteiden arvo	Bahatuloja			Kruunulla av kronaa	Muilla kunnilla av andra kommuner
Värdet av förbrukade egna alster	Penningsinkomst	Markkaa—				
Lääni ja köyhäinhoidtoyhdyskunta Län och fattigvårdssamhälle						
Paltamo	—	—	—	411	—	—
Kajaanin mlk. — Kajana lsk.	—	—	—	266	—	2 273
Sotkamo	—	—	—	1 480	—	1 800
Kuhmoniemi	—	—	52	115	—	—
Suomussalmi	—	—	—	355	—	—
Hyrnsalmi	—	—	—	13	—	—
Ristijärvi	—	—	18	96	—	—
Puolanka — Puolango	—	—	—	8	—	—
Säränsniemi	44 875	126	—	113	—	1 000
Vuolijoki	—	—	—	174	—	—
Kemin mlk. — Kemi lsk.	36 605	6 540	—	464	—	—
Simo	—	—	—	225	—	64
Tervola	—	—	—	162	—	4 076
Royaniemi	37 142	935	—	250	—	10 106
Kemijärvi	15 500	1 700	—	1 150	—	700
Alatornio — Nedertorneå	47 923	—	—	1 156	865	570
Karunki	—	—	—	965	—	—
Ylitornio — Övertorneå	—	—	—	473	—	38
Turtola	—	—	—	228	—	—
Kolari	—	—	—	152	5 118	—
Kuusamo	—	—	190	411	2 000	—
Kuolajärvi	—	—	353	808	—	1 396
Muonioniska	—	—	—	50	—	—
Enontekiö — Enontekis	—	—	—	35	—	—
Kittilä	—	—	—	225	—	—
Sodankylä	—	—	—	603	—	988
Inari — Enare	—	—	—	66	—	3 595
Utsjoki	—	—	—	32	—	—
Pehäntä	—	—	—	93	—	—
Savukoski	—	—	—	60	—	—
Pelkosenniemi	—	—	—	244	—	—
Ranua	—	—	—	82	—	—
Yhteensä — Summa	589 196	98 358	3 568	61 054	17 450	77 541
Koko maa — Hela landet	8 048 440	2 100 545	101 289	526 600	1 845 430	974 240
<i>Kaupungit — Städer</i>	<i>698 946</i>	<i>822 846</i>	<i>54 213</i>	<i>163 254</i>	<i>561 933</i>	<i>365 531</i>
<i>Maalaiskunnat — Landskommuner</i>	<i>7 349 494</i>	<i>1 277 699</i>	<i>47 076</i>	<i>363 346</i>	<i>1 283 497</i>	<i>608 709</i>

24	25	26	27	28	29	30	31	32
Inkomster								
Ersättning Yhetyöisiltä henkilöiltä av enskilda personer	Köyshöjningsrahaksi muunnottuna Fattigvårdstulona in natura, förfärdlade till pennningar	Henkilömaksut Personella avgifter	Muut kunnalta saadut varat Övriga av kommunen erhällna medel		Lahjat — Gavor	Muut tulot Övriga Inkomster	Yhteensä — Summa	Köyshöjnings varien olettamat För fattigvården upptagna lån
			Rahassa I pennningar	Luonnossa, rahaksi muunnettuina In natura, förfärdlade till pennningar				
Mark.								
—	—	1 675	148 852	—	—	1 347	152 285	—
—	—	2 095	92 290	—	—	—	96 924	—
—	—	7 135	127 792	—	—	1 200	139 407	75 000
—	64 122	12 228	—	—	50	6 377	82 944	109 847
—	—	3 160	98 744	—	—	2 680	104 939	—
—	47 960	—	—	—	—	3 138	51 111	95 000
350	—	824	51 128	—	—	442	52 858	38 000
24	30 000	1 700	33 724	—	—	874	66 330	40 000
4 093	26 152	1 700	16 963	20 000	—	—	115 022	200 000
—	—	750	34 024	—	—	350	35 298	—
3 632	—	4 481	255 370	—	—	164 945	472 037	265 000
715	—	550	54 844	—	—	32	56 430	23 000
150	—	2 473	60 715	—	—	—	67 576	10 000
913	—	3 500	502 266	—	580	—	555 692	—
—	—	2 115	115 000	—	—	29 733	165 898	70 000
1 176	—	4 000	358 000	—	—	—	413 630	100 000
50	—	—	53 435	—	—	—	54 450	20 000
—	—	—	40 000	—	—	4 289	44 800	—
—	—	2 400	68 277	—	—	20 543	91 448	34 100
400	—	801	47 819	—	—	—	54 290	19 497
—	—	4 033	264 185	—	—	5 026	275 895	148 285
—	—	—	198 901	—	—	340 363	541 851	308 962
—	—	218	32 782	—	—	—	33 050	—
448	—	411	9 985	—	—	—	10 879	—
684	—	1 664	137 950	—	—	—	140 523	—
75	—	2 000	152 145	13 500	—	34 000	203 311	74 000
8 203	—	159	—	—	—	—	12 023	97 799
—	—	597	2 952	—	—	14	3 595	—
—	—	719	30 595	—	440	865	32 712	12 234
—	—	425	23 405	—	—	—	23 890	20 000
3 589	—	—	10 767	—	—	—	14 600	5 000
10 633	—	1 716	57 998	—	—	551	70 980	40 000
87 579	193 152	164 293	6 664 037	284 480	1 070	907 183	9 148 961	2 479 462
711 585	944 153	2 697 944	60 980 962	1 339 035	99 431	2 458 509	82 778 163	9 224 408
297 441	—	398 298	17 391 079	233 500	9 970	182 562	21 179 573	60 800
414 144	944 153	2 299 646	43 539 883	1 105 535	39 461	2 275 947	61 598 590	9 163 608

XV. Köyhäntalojen ja muiden köyhäinhuoltohallitusten
 XV. Utgifter och inkomster för fattiggårdar och övrigt

1	2	3	4	5	6	7	8	9	10	11	12
											Menot
Köyhäntalot — Fattiggårdar											
Lääni — Län.	Maatalous Lantbruk	Jakenutkun kunnossa- nito ja palokunnitus Uunderhalli och brand- försäkring av övriguuder	Talon ja maan vuokra Legat för hus och gård	Työkaluet ja työkalut Arbetsmaterial och arbeta- verktyg	Palkkaus Avoimng	Kavinto Kost	Vaattaus Bekleidung	Jämmyty ja valkaisu Värme och lys	Sairahoito Sjukvård	Muut menot Övriga utgifter	Yhteensä Summa
											Markkaa
Uudenmaan lääni — Ny- lands län											
Kaupungit — Städer	54 728	10 176	—	15 540	91 790	1 426 876	116 892	399 453	29 533	373 265	2 518 253
Maalaiskunnat — Lands- kommuner	232 866	94 763	13 440	41 745	99 989	1 102 561	163 706	154 782	52 046	93 596	2 049 494
Yhteensä — Summa	287 594	104 939	13 440	57 285	191 779	2 529 437	280 598	554 235	81 579	466 861	4 567 747
Turun ja Porin lääni — Åbo och Björneborgs län											
Kaupungit — Städer	20 914	1 558	26 350	25 856	61 522	781 768	63 042	154 373	36 991	129 729	1 302 103
Maalaiskunnat — Lands- kommuner	476 326	79 865	20 433	47 277	161 326	1 188 260	150 445	261 629	54 028	151 792	2 591 381
Yhteensä — Summa	497 240	81 423	46 783	73 133	222 848	1 970 028	213 487	416 002	91 019	281 521	3 893 484
Ahvenanmaan lääni — Ålands län											
Kaupungit — Städer	—	—	—	—	—	—	—	—	—	—	—
Maalaiskunnat — Lands- kommuner	—	—	—	—	—	—	—	—	—	—	—
Yhteensä — Summa	—	—	—	—	—	—	—	—	—	—	—
Hämeen lääni — Tavaste- hus län											
Kaupungit — Städer	61 343	5 007	32 800	53 364	69 559	571 725	100 733	109 608	21 076	84 568	1 109 78
Maalaiskunnat — Lands- kommuner	707 151	142 828	10 746	56 199	185 172	1 696 371	257 116	367 253	72 749	248 741	3 744 32
Yhteensä — Summa	768 494	147 835	43 546	109 563	254 731	2 268 096	357 849	476 861	93 825	333 309	4 854 10
Viipurin lääni — Viborgs län											
Kaupungit — Städer	20 053	6 173	—	15 278	41 054	631 122	25 655	99 194	13 609	69 772	921 91
Maalaiskunnat — Lands- kommuner	1 047 070	158 867	18 282	89 865	193 560	2 656 105	380 746	242 877	61 337	232 873	5 081 58
Yhteensä — Summa	1 067 123	165 040	18 282	105 143	234 614	3 287 227	406 401	342 071	74 946	302 645	6 003 49
Mikkelin lääni — S:t Michels län											
Kaupungit — Städer	16 531	4 486	5 360	6 499	15 466	122 182	8 051	25 000	5 722	15 765	225 06
Maalaiskunnat — Lands- kommuner	400 678	97 967	11 871	36 021	90 661	950 876	173 029	181 889	47 231	39 537	2 029 76
Yhteensä — Summa	417 209	102 453	17 231	42 520	106 127	1 073 058	181 080	206 889	52 953	55 302	2 254 82

alaisten laitosten menot ja tulot, vuonna 1919.
fattigvårdsstyrelse underlydande anstalter, år 1919.

13	14	15	16	17	18	19	20	21	22	23	24	25	26	27
Utgifter								Tulot (lukuunottamatta kunnalta saatus määrää) Inkomster (förutom av kommunen erhållet belopp)						
Arvioitu vuokra (6 % rekonnustion arvoista) Beräknad hyra (6 % av byggnadernas värde)	Köyhallimaksut Fattighärbärgen	Työvälistöbrot Arbetsmarktkillingar	Lästenkodit Barnhem	Sairaalat Slukhus	Munnt lallokset Övriga anstalter	Menoja kirkkiaan Utgifter lallies	Siltä luonnossa Direw in natura	Klinterstö ja maatalous Fastighet och lantbruk		Käsityö ja muu maatalouteen kuulumaton työ Slöjd och an- nat till lantbru- ket icke hän- förligt arbete		Muut tulot Övriga inkomster	Trihoja kirkkiaan Inkomster lallies	Siltä luonnossa Direw in natura
								Rahassa I penninpar	Luonnossa In natura	Rahassa I penninpar	Luonnossa In natura			
118 344	—	411 807	349 495	—	—	3 279 555	96 827	119 233	96 827	277 203	23 661	—	516 924	109 688
65 094	57	—	596 614	—	14 546	2 660 711	432 629	110 457	454 533	2 429	3 641	3 676	574 736	426 789
183 438	57	411 807	946 109	—	14 546	5 940 266	529 456	229 690	551 360	279 632	27 302	3 676	1 091 660	536 477
48 810	—	89 389	262 370	—	—	1 653 862	51 598	28 775	75 589	46 854	17 940	27 353	196 511	—
120 384	778	—	218 170	—	2 055	2 812 384	817 951	179 937	880 317	10 712	19 511	12 988	1 103 465	788 048
169 194	778	89 389	480 540	—	2 055	4 466 246	869 549	208 712	955 906	57 566	37 451	40 341	1 299 976	788 048
—	—	—	—	—	—	—	—	—	—	—	—	—	—	—
10 500	—	—	148 189	—	27 830	1 285 802	166 513	66 068	67 012	41 718	71 633	—	246 431	134 214
161 607	13 543	—	764 735	47 406	26 271	4 596 281	963 025	193 689	1 264 268	946	1 482	11 109	1 471 494	924 052
172 107	13 543	—	912 924	47 406	54 101	5 882 083	1 299 538	259 757	1 331 280	42 664	73 115	11 109	1 717 925	1 058 266
26 558	—	—	72 857	—	—	994 767	46 040	—	53 907	466	—	11 249	65 622	53 907
159 097	46 994	—	1 020 182	—	—	6 148 758	945 216	131 042	1 085 384	7 691	11 147	44 200	1 279 464	961 566
185 655	46 994	—	1 093 039	—	—	7 143 525	991 256	131 042	1 139 291	8 157	11 147	55 449	1 345 086	1 015 473
18 032	—	—	—	—	—	225 062	54 200	1 522	44 406	707	—	1 643	48 278	44 406
177 063	19 567	—	77 623	—	—	2 126 950	850 617	146 171	826 101	1 921	28 911	24 470	1 027 574	780 091
195 095	19 567	—	77 623	—	—	2 352 012	904 817	147 693	870 507	2 628	28 911	26 113	1 075 852	824 497

1	2	3	4	5	6	7	8	9	10	11	12
											Menot
											Köyhäntalot — Fattiggårdar
Lääni — Län	Maatalous Lantbruk	Rakennusten kunnossapito ja palovakuutus Uudenhallit ja brandföräkring av byggnader	Talon ja maan vuokra Lega för hus och gård	Työväkset ja työväkset Arbetsmaterial och arbetsverktyg	Palkkaus Avlöning	Ravinto Kost	Vaatus Beklädnad	Ikänylty ja valitus Värme och lyse	Sairashoito Sjukvård	Muit menot Övriga utgifter	Yhteensä Summa
											Markkaa
Kuopion lääni — Kuopio län											
Kaupungit — Städer	42 311	2 646	22 800	3 473	24 731	173 892	8 160	48 156	2 288	1 885	330 342
Maalaiskunnat — Landskommuner	683 644	201 357	12 312	87 945	225 263	2 307 022	321 967	261 003	92 959	184 935	4 378 407
Yhteensä — Summa	725 955	204 003	35 112	91 418	249 994	2 480 914	330 127	309 159	95 247	186 820	4 708 749
Vaasan lääni — Vasa län											
Kaupungit — Städer	73 662	10 283	23 239	2 194	47 254	386 012	30 054	75 586	12 975	14 699	675 958
Maalaiskunnat — Landskommuner	400 664	96 935	10 039	49 854	130 524	1 273 461	186 672	219 871	63 633	105 903	2 537 556
Yhteensä — Summa	474 326	107 218	33 278	52 048	177 778	1 659 473	216 726	295 457	76 608	120 602	3 213 514
Oulun lääni — Uleåborgs län											
Kaupungit — Städer	21 532	4 797	9 313	16 898	43 086	228 942	28 908	23 804	4 371	15 024	396 675
Maalaiskunnat — Landskommuner	291 550	26 891	7 454	38 208	144 139	474 857	62 356	46 278	11 471	50 801	1 153 705
Yhteensä — Summa	313 082	31 688	16 467	55 106	187 225	703 799	91 264	70 082	15 842	65 825	1 550 380
Koko maa — Hela landet	4 551 023	944 599	224 139	586 216	1 625 096	15 972 032	2 077 532	2 670 756	582 019	1 812 885	31 046 297
Kaupungit — Städer	311 074	45 126	119 862	139 102	394 462	4 322 519	331 495	935 174	126 565	704 707	7 480 086
Maalaiskunnat — Landskommuner	4 239 949	899 473	104 277	447 114	1 230 634	11 649 513	1 696 037	1 735 582	455 454	1 108 178	23 566 211

XVI. Tietoja köyhäinhoitohallitusten alaisen kiinteistön ja irtainiston
toista joulukuun
XVI. Uppgifter om värdet av fattigvårdsstyrelser underlydande fastigheter och

		1	2	3	4	5
		Kiinteistön arvo —				
Lääni — Län		Fattigvårdar	Köymh- talot	Köymh- majat	Partig- härbergens	Lästenkodit Barnhem
		Markkaa —				
Uudenmaan lääni — Nylands län						
Kaupungit — Städer	2 607 170	—	—	—	—
Maalaiskunnat — Landskommuner	3 171 919	600	—	—	448 000
	Yhteensä — Summa	5 779 089	600	—	—	448 000
Turun ja Porin lääni — Åbo-Björneborgs län						
Kaupungit — Städer	1 278 200	—	—	214 000	50 300
Maalaiskunnat — Landskommuner	6 316 274	20 400	—	—	389 906
	Yhteensä — Summa	7 594 474	20 400	—	214 000	440 206
Ahvenanmaan lääni — Ålands län						
Kaupungit — Städer	—	—	—	—	—
Maalaiskunnat — Landskommuner	—	—	—	—	—
	Yhteensä — Summa	—	—	—	—	—
Hämeen lääni — Tavastehus län						
Kaupungit — Städer	707 110	74 600	—	250 000	210 300
Maalaiskunnat — Landskommuner	7 648 579	—	—	—	2 404 100
	Yhteensä — Summa	8 355 689	74 600	—	250 000	2 614 400
Vilpurin lääni — Viborgs län						
Kaupungit — Städer	726 154	—	—	—	60 000
Maalaiskunnat — Landskommuner	9 557 265	—	—	—	944 558
	Yhteensä — Summa	10 283 419	—	—	—	1 004 558
Mikkelin lääni — St. Michels län						
Kaupungit — Städer	343 444	—	—	—	—
Maalaiskunnat — Landskommuner	7 414 945	128 450	—	—	—
	Yhteensä — Summa	7 758 389	128 450	—	—	—
Kuopion lääni — Kuopio län						
Kaupungit — Städer	536 105	3 000	—	—	12 000
Maalaiskunnat — Landskommuner	7 318 282	32 500	—	—	518 125
	Yhteensä — Summa	7 854 387	35 500	—	—	530 125
Vaasan lääni — Vasa län						
Kaupungit — Städer	1 028 588	—	—	—	—
Maalaiskunnat — Landskommuner	5 314 643	51 450	—	—	600 000
	Yhteensä — Summa	6 343 231	51 450	—	—	600 000

arvosta, köyhäinhoitoa varten otetuista lainoista sekä köyhäinhoitorahas-
31 päivänä 1919.

lösegendom samt om lån och fonder för fattigvården, den 31 december 1919.

6	7	8	9	10	11	12	13
Fastighetens värde		Italienskon arv Lösegendomens värde	Kilnesteckinnat Fastighetsaktio	Muut lainat Övriga lån	Köyhäinhoitokassan yllämark Behållning i fattig- kassan	Köyhäinhoitokassan valans Brist i fattigkassan	Vårdnads- köyhäin- holden hyvänsi lan- jorckojen riihokojen pääoma Kapitalet av de för den egentliga fattig- vården donerade fonderna
Muu Kilnesteck Annan fastighet	Yhteensä Summa						
4 100	2 611 270	652 400	80 000	—	376	3 049	245 197
274 935	3 895 454	724 873	1 292 196	399 799	123 938	294 208	163 623
279 035	6 506 724	1 377 273	1 372 196	399 799	124 314	297 257	408 820
5 800	1 548 300	259 351	—	—	—	—	247 741
204 826	6 931 406	1 340 704	954 014	881 937	139 150	784 316	343 474
210 626	8 479 706	1 600 055	954 014	881 937	139 150	784 316	591 215
—	—	—	—	4 201	43	—	—
1 455	1 455	1 282	—	8 000	8 503	15 073	23 919
1 455	1 455	1 282	—	12 201	8 546	15 073	23 919
4 250	1 246 260	277 938	—	—	584 505	—	183 149
499 400	10 552 079	2 007 832	1 716 734	820 139	95 217	207 957	131 431
503 650	11 798 339	2 285 770	1 716 734	820 139	679 722	207 957	314 580
34 596	820 750	194 306	5 718	—	36 682	—	9 000
234 828	10 736 651	1 766 310	3 388 151	1 235 032	457 048	1 134 829	81 840
269 424	11 557 401	1 960 616	3 393 869	1 235 032	493 730	1 134 829	90 840
28 800	372 244	32 020	—	—	—	29 815	80 430
—	7 543 395	1 485 169	3 064 474	565 746	98 085	447 977	2 344
28 800	7 915 639	1 517 189	3 064 474	565 746	98 085	477 792	82 774
—	551 105	122 117	—	—	—	—	74 747
321 010	8 189 917	1 813 365	306 333	1 511 396	48 263	1 164 469	—
321 010	8 741 022	1 935 482	306 333	1 511 396	48 263	1 164 469	74 747
3 000	1 031 588	170 704	43 800	62 000	—	—	324 651
254 850	6 220 943	1 098 210	911 242	446 285	360 310	266 305	86 877
257 850	7 252 531	1 268 914	955 042	508 285	360 310	266 305	411 528

Käsiteltyjen arvo —				
1	2	3	4	5
Lääni — Län	Fattigvårdar	Köyhäin- talot	Köyhäin- malte	Fattig- härskogen
			Työaloikeudet Arbets- inrättningar	Laatukodit Barnhem
				Markka —
Oulun lääni — Uleåborgs län				
Kaupungit — Städer	540 600	—	—	—
Maalaiskunnat — Landskommuner	2 398 749	15 000	50 000	50 000
Yhteensä — Summa	2 939 349	15 000	50 000	50 000
Koko maa — Hela landet	56 908 027	326 000	514 000	5 687 289
<i>Kaupungit — Städer</i>	<i>7 767 371</i>	<i>77 600</i>	<i>464 000</i>	<i>332 600</i>
<i>Maalaiskunnat — Landskommuner</i>	<i>49 140 656</i>	<i>248 400</i>	<i>50 000</i>	<i>5 354 689</i>

XVII. Tietoja köyhäinboitohallitusten Uppgifter om fattigvårdsstyrelser under-

1	2	3	4	5	6	7	8	9	10	11
Hoidokkaiden luku — Antalet i anstalten intagna										
Köyhäinholtoyhdyskunta Fattigvårdssamhälle	Kalkkiaan vuodessa	Tammik. 1 p.	Huhtik. 1 p.	Heinäk. 1 p.	Lokak. 1 p.					
	maaliskuun alusta alusta	1 januari	1 april	1 juli	1 oktober					
	Mies Kvinnor Naisia	Mies Kvinnor Naisia	Mies Kvinnor Naisia	Mies Kvinnor Naisia	Mies Kvinnor Naisia	Mies Kvinnor Naisia	Mies Kvinnor Naisia	Mies Kvinnor Naisia	Mies Kvinnor Naisia	
Helsinki — Helsingfors ..	260	132	143	84	86	—	—	—	—	—
Turku — Åbo	41	28	27	22	20	—	—	—	—	—
Tampere — Tammerfors .. ¹⁾	88	41	43	40	40	—	—	—	—	—
Jyväskylän ⁴⁾	—	86	15	32	37	—	—	—	—	—
Pudasjärvi	10	11	8	11	7	—	—	—	—	—
Yhteensä — Summa	399	209	221	156	153	46	46	46	46	40

¹⁾ Tähän sisältyy perimättömiä laskuja 36 638 mk:n arvosta. — Häiri ingå ouppburna luitoksessa ei ole ollut näin suuri, sillä kunnalliskodissa vallitsevan tila- ja sairaus-taudin takia on noin 20. — I verkligbeten har antalet i arbetsinrättningen sysselsatta personer icke varit tagna även andra personer. Antalet arbetande har i medeltal varit omkring 20. — ²⁾ Lait- har icke egen ekonomi, utan skötes densamma som en avdelning av kommunalhemmet. hoidokkien luvusta ovat helmi-, huhti-, kesä- ja heinäkuun 1 p:itä. — Arbetsinrättningen let personer, som varit intagna i anstalten, hänföra sig till den 1 februari, 1 april, 1 juni och

