

# TILASTOKATSAUKSIA

JULKAISUT TILASTOLLINEN PÄÄTOIMISTO

# STATISTISKA ÖVERSIKTER

UTGIVNA AV STATISTISKA CENTRALBYRÅN

*BULLETIN OF STATISTICS ISSUED BY THE CENTRAL  
STATISTICAL OFFICE OF FINLAND*

---

Väestö — Befolkningen — <i>Population</i> .....	s. 3
Tuotanto — Produktionen — <i>Production</i> .....	» 6
Liikenne — Samfärdseln — <i>Transport</i> .....	» 11
Ulkomaankauppa — Utrikeshandeln — <i>External trade</i> .....	» 15
Kotimaankauppa — Inrikeshandeln — <i>Internal trade</i> .....	» 19
Raha- ja luottoliike — Penning- och kreditväsendet — <i>Money and credit</i> .....	» 24
Hinnat ja palkat — Priserna och lönerna — <i>Wages and prices</i> .....	» 28
Työmarkkinat — Arbetsmarknaden — <i>Labour market</i> .....	» 32
Valtion raha-asiat — Statsfinanserna — <i>State finances</i> .....	» 33
Oikeuslaitos — Rättsväsendet — <i>Justice and crime</i> .....	» 35
Ulkomaat — Utlandet — <i>Foreign countries</i> .....	» 36
Tuomioistuimen päätöksellä puretut avioliitot vuosina 1951 ja 1952. — Genom domstolsutslag upplösta äkten- skap åren 1951 och 1952 — <i>Divorces in 1951 and 1952</i> .....	» 37

---

1. Väestönmuutokset — Befolkningsrörelsen — Vital statistics

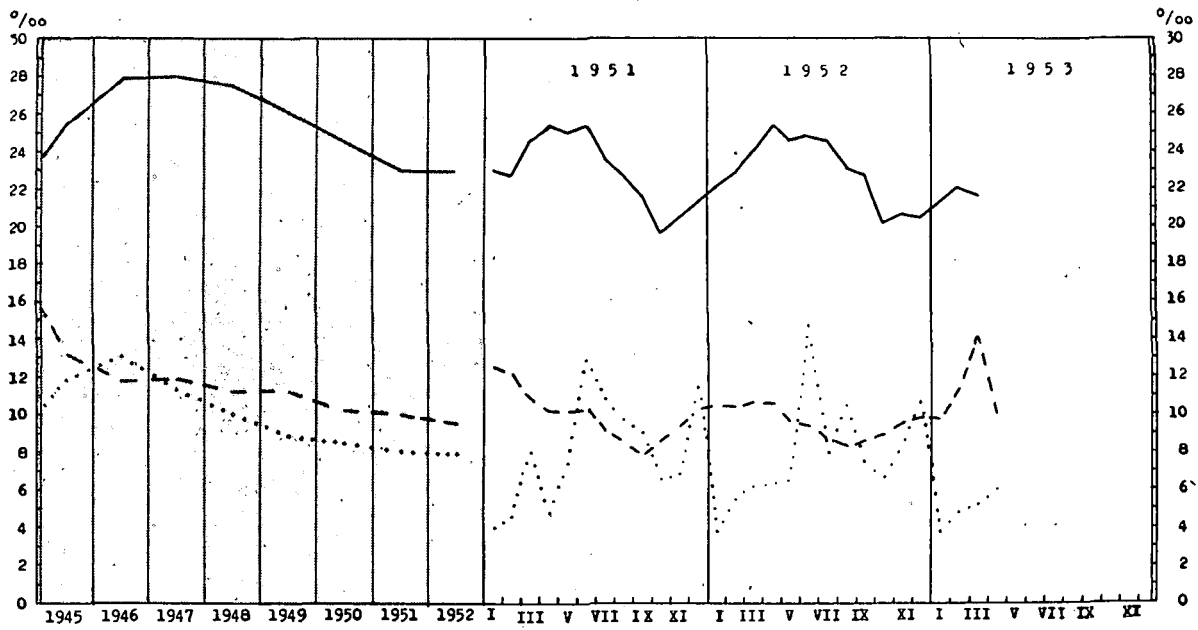

..... Aaviollittisuus — Nuptialitet — Nuptiality — Syntyneisyys — Nativitet — Natality — Kuolleisuus — Mortalitet — Mortality

2. Ulkomaankauppa — Utrikeshandeln — External trade.

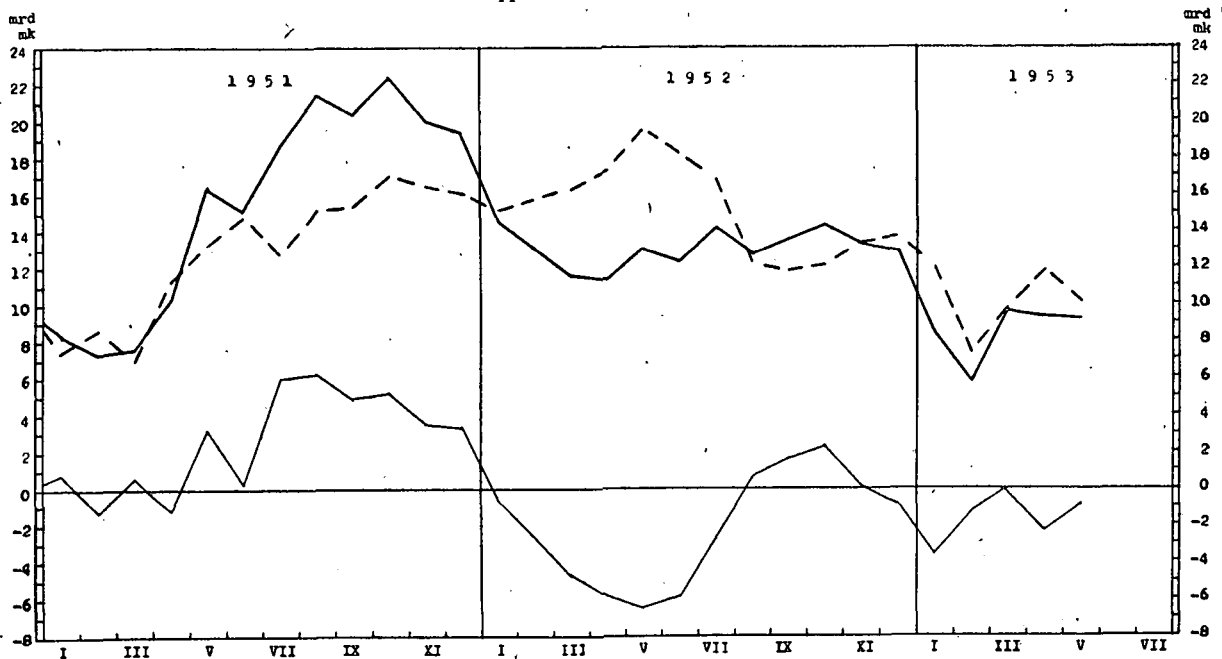

————— Vienti — Export — Exports — Tuonti — Import — Imports  
 - - - - - Viennin tai tuonnin (-) enemmyys — Överskott av exporten eller importen (-) — Export surplus or import surplus (-)

3. Työntekijöitä kuukauden lopussa — Arbetssökande vid månadens slut — Applicants at months' end

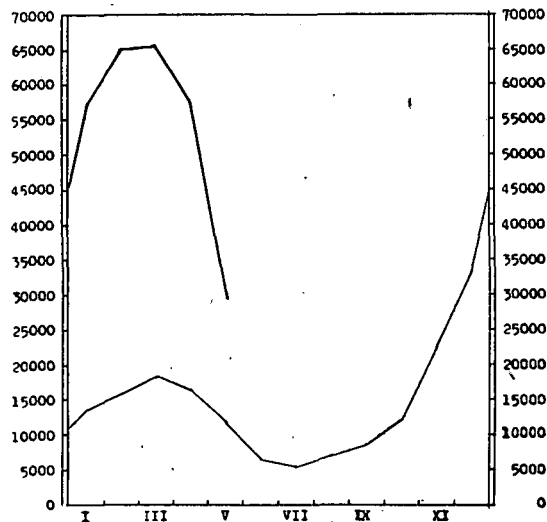

————— Vuosi 1953 — År 1953 — Year 1953

4. Osuuskauppojen vähittäismyynti — Andelsaffärernas minutförsäljning — Retail sales of co-operative societies

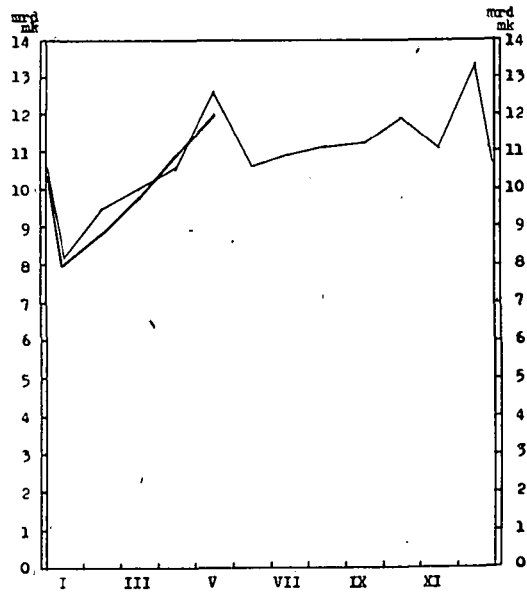

————— Vuosi 1952 — År 1952 — Year 1952

1. Väkiluku — Folkmängden — Population

Päivämäärä Datum Date	Maassa asuva väestö <sup>1)</sup> I riket bosatt befolkning <sup>1)</sup> Present-in-area <sup>1)</sup>			Päivämäärä Datum Date	Henkikirjoitettu väestö Mantalskrivens befolkning Population according to registration lists				
	Yhteensä Summa Total	Kaupungit Städer Towns	Maaseutu Landsbygd Market towns and rural districts		Yhteensä Summa Total	Kaupungit Städer Towns	Kauppalat Köpingar Market towns	Maalaiskunnat Landskommuner Rural distr.	Helsinki Helsingfors
31. 12. 1938	3 672	841	2 831	1. 1. 1939	3 573.2	755.9	125.4	2 691.9	258.1
» » 1939	3 700	860	2 840	» » 1940	3 585.4	746.8	126.4	2 712.2	252.5
» » 1940	3 696	863	2 833	» » 1941	3 610.1	768.9	141.8	2 699.4	278.0
» » 1941	3 708	861	2 847	» » 1942	3 637.4	791.1	131.7	2 714.6	253.9
» » 1942	3 709	868	2 841	» » 1943	3 632.3	783.8	134.0	2 714.5	258.1
» » 1943	3 733	879	2 854	» » 1944	3 675.1	819.7	136.4	2 719.0	265.3
» » 1944	3 737	882	2 855	» » 1945	3 693.3	819.9	148.9	2 724.5	280.8
» » 1945	3 779	895	2 884	» » 1946	3 734.5	902.3	159.4	2 672.8	341.6
» » 1946	3 833	952	2 881	» » 1947	3 848.4	955.6	167.7	2 725.1	357.5
» » 1947	3 885	973	2 912	» » 1948	3 910.6	977.7	216.0	2 716.9	357.1
» » 1948	3 938	989	2 949	» » 1949	3 958.6	995.7	223.9	2 739.0	359.8
» » 1949	3 988	1 012	2 976	» » 1950	4 007.1	1 024.7	231.1	2 751.3	368.5
» » 1950	4 030	1 039	2 991	» » 1951 <sup>2)</sup>	4 076.6	1 056.6	269.5	2 750.5	376.0
» » 1951	4 065	1 054	3 011	» » 1952 <sup>2)</sup>	4 121.8	1 078.8	276.8	2 766.2	384.5
» » *1952	4 116	..	..						

2. Väestönmuutokset — Befolkningsrörelsen — Vital statistics

Vuosi ja kuukausi År och månad Year and month	Solmittuja avioliittoja Vigda par Marriages			Elävänä syntyneitä Levande födda Live births			Kuolleita — Avlidna Deaths					Siirtolaisia <sup>4)</sup> Emigrationen <sup>4)</sup> Emigration		
	Koko maa Hela riket Total	Kau- pungit Städer Towns	Maa- seutu Lands- bygd Market towns and rural distr.	Koko maa Hela riket Total	Kau- pungit Städer Towns	Maa- seutu Lands- bygd Market towns and rural distr.	Koko maa Hela riket Total	Kau- pungit Städer Towns	Maa- seutu Lands- bygd Market towns and rural distr.	Vuotta nuorempaa Under första levnadsåret Under one year of age				
													% <sup>3)</sup>	
1938 ...	33 609	9.2	10 085	23 524	76 695	21.0	12 574	64 121	46 930	12.8	9 190	37 740	5 202	1 286
1939 ...	30 614	8.3	9 730	20 884	78 164	21.2	13 580	64 584	52 614	14.3	10 082	42 532	5 446	963
1940 ...	30 778	8.3	10 822	19 956	65 849	17.8	13 305	52 544	71 042	19.2	13 340	57 702	5 817	794
1941 ...	37 662	10.2	12 511	25 151	89 565	24.2	17 142	72 423	73 334	19.8	13 816	59 518	5 301	5) 2 005
1942 ...	26 891	7.3	9 180	17 711	61 672	16.6	13 760	47 912	56 141	15.1	12 194	43 947	4 150	5) 2 075
1943 ...	31 954	8.6	10 045	21 909	76 112	20.5	16 740	59 372	49 634	13.3	11 145	38 489	3 766	5) 940
1944 ...	31 535	8.4	10 168	21 367	79 446	21.3	18 278	61 168	70 570	18.9	14 247	56 323	5 450	5) 1 754
1945 ...	44 380	11.8	13 243	31 137	95 758	25.5	22 312	73 446	49 046	13.1	10 525	38 521	6 051	2) 2 538
1946 ...	49 743	13.1	14 870	34 873	106 075	27.9	25 658	80 417	44 748	11.8	10 413	34 335	5 962	5) 4 578
1947 ...	43 518	11.3	13 559	29 959	108 168	28.0	25 387	82 781	46 053	11.9	11 016	35 037	6 326	5) 7 445
1948 ...	38 977	10.0	11 984	26 993	107 759	27.5	24 793	82 966	43 668	11.2	10 660	33 008	5 595	5) 10 098
1949 ...	34 806	8.8	10 643	24 163	103 515	26.1	22 805	80 710	44 501	11.2	10 791	33 710	4 997	5) 7 737
1950 ...	34 205	8.5	11 277	22 928	98 065	24.5	22 144	75 921	40 681	10.1	10 129	30 552	4 268	13 970
1951 ...	32 206	8.0	10 694	21 512	93 063	23.0	20 846	72 217	40 386	10.0	10 264	30 122	3 294	19 644
*1952 ...	32 284	7.9	11 044	21 240	93 899	23.0	21 347	72 552	39 024	9.5	10 009	29 015	2 961	5 966
1951 VII	3 723	10.8	1 128	2 595	8 133	23.6	1 772	6 361	3 142	9.1	823	2 319	277	1 858
VIII	3 011	9.7	895	2 116	7 815	22.7	1 695	6 120	2 927	8.5	772	2 155	214	2 685
IX	2 995	9.0	935	2 060	7 219	21.7	1 632	5 587	2 634	7.9	694	1 940	183	2 718
X	2 242	6.5	776	1 466	6 789	19.7	1 530	5 259	3 013	8.7	816	2 197	226	2 664
XI	2 300	6.9	810	1 490	6 890	20.6	1 554	5 336	3 115	9.3	815	2 300	224	1 560
XII	3 978	11.5	1 486	2 492	7 375	21.3	1 661	5 714	3 504	10.2	891	2 613	300	869
*1952 I	1 316	3.8	429	887	7 619	22.1	1 763	5 856	3 572	10.4	896	2 676	263	995
II	1 767	5.5	638	1 129	7 341	22.8	1 681	5 660	3 359	10.4	861	2 498	265	524
III	2 144	6.2	744	1 400	8 290	24.0	1 990	6 300	3 643	10.6	962	2 681	299	491
IV	2 114	6.3	778	1 336	8 486	25.4	1 894	6 592	3 516	10.5	862	2 654	316	507
V	2 247	6.5	820	1 427	8 525	24.6	1 853	6 672	3 320	9.6	847	2 473	268	498
VI	4 943	14.8	1 431	3 512	8 324	24.8	1 777	6 547	3 126	9.3	795	2 331	262	345
VII	2 754	7.9	868	1 886	8 546	24.6	1 876	6 670	2 994	8.6	786	2 208	226	443
VIII	3 653	10.5	1 160	2 493	7 975	23.0	1 720	6 255	2 879	8.3	768	2 111	193	662
IX	2 488	7.4	842	1 646	7 644	22.7	1 739	5 905	2 890	8.6	751	2 139	182	631
X	2 327	6.7	856	1 471	7 040	20.2	1 684	5 356	3 097	8.9	822	2 275	229	447
XI	2 791	8.3	1 012	1 779	6 957	20.6	1 642	5 315	3 202	9.5	773	2 429	223	240
XII	3 740	10.7	1 466	2 274	7 152	20.5	1 728	5 424	3 426	9.8	886	2 540	235	183
*1953 I	1 335	3.8	499	836	7 464	21.3	1 790	5 674	3 381	9.7	851	2 530	249	271
II	1 520	4.8	572	948	6 955	22.0	1 653	5 302	3 587	11.3	899	2 688	256	365
III	1 827	5.2	658	1 169	7 590	21.7	1 774	5 816	4 934	14.1	1 089	3 845	305	356
IV	2 035	6.0	744	1 291					3 289	10.0	810	2 479	261	406

<sup>1)</sup> Vuosien 1941—49 luvut korjattu väestötilastuksen tietojen perusteella. — Talen för åren 1941—49 korrigerade med ledning av uppgifterna rörande folkräkningen. — The figures for 1941—49 have been corrected on the basis of census figures.  
<sup>2)</sup> Maassa pysyväisesti asuvat ulkomaiden kansalaiset mukaan laskettuina. — I riket stadigvarande bosatta utlänningar medräknade. — Including foreigners resident in the country.  
<sup>3)</sup> Passinottajat. — Passuttagare.  
<sup>4)</sup> %<sub>1000</sub> keskiikäluvusta. — I %<sub>1000</sub> av medelfolkvärdet. — Per 1 000 population.  
<sup>5)</sup> Siirtolaisten luvut vuosilta 1941—49 tarkistettut ulkomaiset tilastotiedot huomioon ottaen. — Emigrationstalen för åren 1941—49 korrigerade enligt utländsk statistik. — For the years 1941—49 corrected figures according to foreign statistics.  
\*) Ennakkotietoja. — Preliminära uppgifter. — Preliminary figures.

## 3. Ilmoitetut sairaustapaukset — Anmälda sjukdomsfall — Registered cases of illness

Vuosi ja kuukausi År och månad Year and month	Lavan- tauti Tyfus <i>Typhus abdominalis</i>	Pikku- lavan- tauti Paratyfus <i>Paratyphus</i>	Puna- tauti Rödsot <i>Dysent- eria</i>	Äkill. maha- ja suoli- tulehdus Akut mag- o. tarmin- flamma- tion — <sup>1)</sup>	Tarttuva keltatauti Smitto- sam gulsot <i>Hepatitis epidemicus (Icterus catarr- halis)</i>	Kurkku- mättä Difteri <i>Diph- theria</i>	Nielurisa- tulehdus Angina <i>Angina tonsillar- is</i>	Tuli- rokko Scharla- kansfeber <i>Scarla- tina</i>	Tuhka- rokko Mässling <i>Morbilli</i>	Vesi- rokko Vatt- koppor <i>Varicellae</i>	Hinku- yskä Kikkhosta <i>Pertussis</i>	Sikotauti Pässjuka <i>Parotitis epidemicus</i>
1945 ....	783	8 537	476	49 885	9 997	17 899	38 372	4 135	1 757	7 203	26 097	5 235
1946 ....	609	3 970	207	44 323	9 764	11 678	37 311	2 381	4 222	9 274	9 772	10 607
1947 ....	813	2 957	102	51 121	9 815	6 513	37 271	2 555	47 788	7 876	18 968	9 988
1948 ....	313	1 598	66	44 425	16 152	2 805	39 075	3 632	8 572	7 563	16 988	4 860
1949 ....	262	1 807	38	40 361	8 285	1 292	41 165	4 043	11 204	7 211	34 855	5 493
1950 ....	138	1 017	17	48 078	4 079	858	53 917	15 908	21 078	9 705	18 402	5 558
1951 ....	129	935	31	41 541	2 952	628	68 387	22 341	30 069	10 517	11 701	3 325
1952 ....	59	557	21	35 225	3 683	365	86 268	15 296	30 996	12 460	18 969	11 129
1952 II	3	31	—	2 369	365	39	7 372	1 734	5 307	1 250	1 030	902
III	1	31	1	2 452	323	32	7 369	1 625	4 881	987	1 117	1 219
IV	4	31	—	2 616	318	25	6 849	1 469	4 153	908	1 077	1 513
V	4	31	—	2 944	248	35	6 965	1 667	4 073	660	1 144	970
VI	12	35	5	3 451	239	40	6 302	1 135	2 299	621	1 274	747
VII	6	77	4	4 011	237	20	6 002	617	987	409	1 335	333
VIII	9	74	3	3 742	228	18	6 259	612	465	345	1 534	271
IX	3	46	2	2 860	300	37	7 138	967	670	661	1 716	416
X	7	71	—	2 613	351	37	7 807	1 272	1 209	1 465	2 069	772
XI	—	48	—	2 877	316	28	8 184	1 216	1 041	1 939	2 778	1 362
XII	4	29	6	2 706	302	-27	7 807	895	1 334	1 658	2 821	1 858
*1953 I	7	30	—	2 703	287	26	7 519	847	1 279	1 409	4 204	2 500
II	2	13	1	2 511	225	37	6 750	727	1 255	1 095	3 368	2 312
III	—	16	—	2 619	259	34	6 893	729	1 433	893	2 764	2 168
IV	4	28	2	2 824	284	66	6 485	988	1 637	727	3 033	1 692
V	8	52	—	3 307	255	17	6 448	1 168	1 876	877	2 830	1 767

Vuosi ja kuukausi År och månad Year and month	Kulkutau- din luont. aivokalvon- tulehdus Epidemisk hjärnhinne- inflammation <i>Meningitis cerebrospi- nalis epid.</i>	Lapsi- halvaus Barnför- lammning <i>Poliomye- litis anterior acuta</i>	Lentsu Influensa <i>Influenza</i>	Äkill. nenä- nielu- ja henki- torven- tulehdus Akut näs- svalg- o. luftrörs- katarr — <sup>2)</sup>	Katarrali- nen keuhko- kuume Katarral lungin- inflammation <i>Bronchop- neumonia</i>	Lohko- keuhko- kuume Kruppös lungin- inflammation <i>Pneumonia crouposa</i>	Hoitama- ton reu- maatinen kuume (niveldreu- matismi) Obehand- lad reuma- tisk feber (ledgångs- reumatism — <sup>3)</sup>	Kuumee- ton kes- kenmeno Ofebrilt missfall <i>Abortus asepticus</i>	Kuumei- nen kes- kenmeno Febrilt missfall <i>Abortus infectiosus</i>	Lapsi- vuode- kuume Barnsängs- feber <i>Febris puerperalis</i>	Syyhy Skabb <i>Scabies</i>
1945 ....	253	794	10 481	67 846	15 212	7 410	3 859	7 109	1 629	498	45 470
1946 ....	161	248	15 910	86 165	17 587	8 269	3 228	7 007	1 519	531	49 628
1947 ....	161	228	76 185	92 505	20 101	8 581	2 652	6 842	1 498	499	25 763
1948 ....	116	98	19 385	100 021	20 530	6 519	2 497	7 310	1 474	470	13 305
1949 ....	105	241	105 500	99 204	18 763	5 078	2 013	7 013	1 493	345	6 623
1950 ....	88	322	24 902	112 336	18 916	4 485	1 810	6 552	1 223	381	3 618
1951 ....	89	150	99 358	123 867	22 646	5 543	1 707	5 975	1 336	300	1 914
1952 ....	77	82	18 289	123 959	21 511	5 084	1 812	6 668	1 416	278	736
1952 II	12	6	2 664	13 707	2 414	565	126	527	127	17	107
III	6	6	2 084	12 921	2 352	603	152	566	139	21	89
IV	9	6	1 400	10 476	2 154	540	197	511	105	30	73
V	6	6	1 142	9 415	1 902	472	168	581	107	20	56
VI	9	9	813	7 028	1 430	342	159	423	104	26	34
VII	3	4	425	5 321	993	234	142	476	118	34	22
VIII	2	3	495	6 211	1 036	252	139	508	119	24	29
IX	1	7	1 145	8 928	1 286	333	137	596	123	17	59
X	8	8	1 470	10 775	1 587	348	153	615	131	18	59
XI	5	13	1 497	11 768	1 726	396	132	605	99	21	57
XII	8	9	1 985	12 158	1 856	443	150	586	103	25	60
*1953 I	5	4	2 585	14 732	2 256	455	146	608	142	19	35
II	7	3	64 643	18 606	3 635	741	177	523	119	12	49
III	2	6	76 579	16 800	4 782	1 098	172	539	126	20	32
IV	9	—	9 332	11 599	2 557	514	168	575	122	15	39
V	9	10	1 397	9 636	2 202	524	157	499	101	20	32

<sup>1)</sup> Gastroenteritis acuta e causa ignota. — <sup>2)</sup> Infectio acuta nasopharyngotrachealis. — <sup>3)</sup> Febris rheumatica (Polyarthritis etc.) non medicata.

\* Ennakkotietoja. — Preliminära uppgifter. — Preliminary figures.

## 3. Ilmoitetut sairaustapaukset (jatk.) — Anmälda sjukdomsfall (forts.) — Registered cases of illness (cont.)

Vuosi ja kuukausi År och månad Year and month	Hoitamaton silmäpasko Obehandlad trakom <i>Conjunctivitis trachomatosa non medicata</i>	Hoitamaton I asteen kuppatauti Obehandlad syfilis av I graden <i>Syphilis non medicata primaria</i>		Hoitamaton II asteen kuppatauti Obehandlad syfilis av II graden <i>Syphilis non medicata secundaria</i>		Hoitamaton III asteen kuppatauti Obehandlad syfilis av III graden <i>Syphilis non medicata tertiaria</i>		Hoitamaton pilevä kuppatauti Obehandlad latent syfilis <i>Syphilis non medicata seropositiva</i>		Hoitamaton synnynäinen kuppatauti Obehandlad medfödd syfilis <i>Syphilis non medicata congenita</i>		Hoitamaton tippuri Obehandlad dröppel <i>Gonorrhoea non medicata</i>		Hoitamaton pehmeä haava Obehandlad mjuk schanker <i>Ulcus molle non medicatum</i>		Hoitamaton neekeri-sänkleri Obehandlad negerschanker <i>Lymphogranuloma inguinale non medicatum</i>	
		Mp. Mk.	Np. Kvk.	Mp. Mk.	Np. Kvk.	Mp. Mk.	Np. Kvk.	Mp. Mk.	Np. Kvk.	Mp. Mk.	Np. Kvk.	Mp. Mk.	Np. Kvk.	Mp. Mk.	Np. Kvk.	Mp. Mk.	Np. Kvk.
		M.	F.	M.	F.	M.	F.	M.	F.	M.	F.	M.	F.	M.	F.	M.	F.
1945	238	1 327	325	953	1 180	113	162	403	791	62	65	16 688	6 152	58	6	1	1
1946	156	1 596	394	1 328	1 451	128	152	479	908	60	77	13 265	5 400	29	3	2	1
1947	87	937	290	834	1 108	229	315	129	131	45	70	10 948	4 571	15	4	1	1
1948	128	553	173	489	634	109	146	80	109	62	69	8 828	3 633	7	2	1	2
1949	71	194	67	229	315	95	95	343	649	28	25	6 005	2 493	9	—	1	1
1950	49	113	23	109	146	77	85	318	551	16	26	4 924	1 705	—	—	1	2
1951	41	56	20	72	94	72	75	224	399	11	13	4 373	1 433	9	—	1	—
1952	31	34	10	45	50	59	63	188	357	7	12	3 788	1 234	4	—	1	—
1952 II	—	—	2	5	5	11	5	17	34	—	1	298	98	—	—	—	—
III	3	4	—	5	9	3	4	21	55	1	—	294	109	—	—	—	—
IV	1	2	—	2	5	2	7	15	32	2	1	253	97	2	—	—	—
V	6	2	—	1	1	5	10	19	40	1	2	286	115	1	—	—	—
VI	2	3	1	2	7	3	6	11	20	—	—	302	86	—	—	—	—
VII	5	5	1	5	2	2	2	12	18	—	—	386	123	—	—	—	—
VIII	3	3	1	2	4	4	2	5	19	1	4	386	112	1	—	1	—
IX	2	4	—	6	3	10	3	16	25	1	1	419	109	—	—	—	—
X	3	7	—	5	4	9	6	22	25	—	—	342	96	—	—	—	—
XI	4	1	1	2	4	1	4	16	26	—	1	257	84	—	—	—	—
XII	—	2	2	1	2	4	9	14	28	1	1	253	73	—	—	—	—
*1953 I	3	3	2	1	5	7	3	14	24	—	—	258	80	—	—	—	—
II	5	1	—	5	2	5	7	12	18	—	—	191	56	—	—	—	—
III	—	1	—	2	4	3	10	22	14	2	—	226	69	1	—	—	—
IV	2	3	—	1	2	3	2	8	20	—	3	201	68	—	—	—	—
V	4	2	—	—	2	4	1	7	13	2	—	272	94	—	—	—	—

4. Kuolemansyyt<sup>1)</sup> — Dödsorsaker<sup>1)</sup> — Causes of death<sup>1)</sup>

Vuosi ja kuukausi År och månad Year and month	Hengityselinten tuberkuloosi Respirationsorganens tuberkulos <i>Tub. syst. respir.</i>	Muu tuberkuloosi Annans tuberkulos <i>Tub. formae aliae</i>	Pahanlaatuiset kasvaimet Maligna tumör <i>Neoplasma maligna</i>	Keskushermoston verisuoniston sairaudet Centrala nervsyst. kärlsjukdomar <i>Morbi e laes. vas. intracran.</i>	Sydäntaudit Hjärtsjukdomar <i>Morbi cordis</i>	Muut verenkiertoelinten taudit Andra sjukdomar i cirkulationsorganen <i>Alii morbi org. circ.</i>	Keuhko-kuume Lunginflammation <i>Pneumonia</i>	Raskautilan yms. taudit Havandeskaps- o. a. d. sjukdomar <i>Morbi gravidarum etc.</i>	Kehitysvirheet Vastasynt. taudit Bildningsfel. Sjukdomar hos nyfödda <i>Mal. cong. Morbi neon.</i>	Tapaturma Olyckshändelse eller våda <i>Casus mortiferi</i>	Itsemurha Själv mord <i>Suicidium</i>										
												(N:o 001—008)	(N:o 010—019)	(N:o 140—205)	(N:o 330—334)	(N:o 401, 410—434)	N:o 400, 402 (440—468)	(N:o 490—493)	(N:o 640—689)	(N:o 750—776)	(N:o 800—999)
												1945	5 948	1 097	4 547	3 278	7 717	1 606	2 861	385	2 637
1946	5 822	978	4 576	3 189	7 363	1 834	2 459	282	2 841	2 203	643										
1947	5 537	927	4 772	3 484	8 125	1 639	2 608	232	2 794	2 109	610										
1948	5 213	908	4 786	3 514	7 814	1 599	2 073	185	2 717	2 122	627										
1949	4 426	773	5 146	3 805	8 277	2 119	2 044	161	2 548	1 848	674										
1950	3 155	576	5 503	3 993	7 848	2 118	1 831	140	2 246	1 817	609										
1951	2 961	429	5 776	4 968	9 026	1 427	1 745	113	2 113	1 809	636										
*1952	2 046	300	5 868	4 908	9 229	2 575	1 485	113	2 075	1 741	548										
1951 X	207	28	481	389	743	75	142	8	157	158	54										
XI	183	30	457	398	808	101	151	12	146	159	52										
XII	262	29	514	505	818	126	177	13	178	151	36										
*1952 I	239	31	499	421	805	225	165	3	173	89	39										
II	256	30	510	408	810	248	151	11	183	100	35										
III	267	38	519	433	826	270	151	20	226	105	36										
IV	263	29	428	454	790	233	168	10	189	155	50										
V	195	23	448	412	708	186	116	8	176	162	53										
VI	167	34	455	351	760	219	111	13	175	172	64										
VII	115	27	502	362	726	197	84	12	169	186	37										
VIII	117	21	513	340	696	187	93	2	151	214	55										
IX	102	18	525	392	719	189	87	15	138	181	41										
X	103	16	491	451	790	191	105	4	163	155	50										
XI	114	15	491	438	804	234	137	5	179	118	45										
XII	108	18	487	446	795	196	117	10	153	104	43										
*1953 I	143	27	528	483	829	256	137	9	173	112	42										
II	130	16	488	461	935	289	152	10	178	116	32										
III	172	13	563	533	1 178	325	215	19	178	160	44										
IV	115	17	442	349	653	192	100	7	129	136	47										

<sup>1)</sup> Numerointi Lääkintöhallituksen 19. 3. 1952 vahvistaman kuolinsyynimistön mukaan. — Numreringsen enligt den av Medicinalstyrelsen 19. 3. 1952 fastställda dödsorsaksnomenklaturen. — Coding according to the List of Causes of Death approved by the Medical Board of Finland on March 19. 1952.

<sup>\*)</sup> Ennakkotietoja. — Preliminära uppgifter. — Preliminary figures.

## 5. Kansantulo — Nationalinkomsten — National income

Vuosi År Year	Maatalous Lantbruk Agriculture	Metsästys ja kalastus Jakt och fiske Hunting and fishing	Metsä- talous Skogsbruk Forestry	Teollisuus ja käsityö Industri o. hantverk Manufac- turing and handicrafts	Rakennus- toiminta Byggnads- verksamhet Building and cons- truction	Liikenne Samfärdsel Transport and communi- cations	Kauppa, pankit, vakuutus Handel, banker, försäkring Commerce, banking, insurance	Julkinen toiminta Offentlig verksamhet Government	Muut pal- velukset Övriga tjänster Other services	Vleiset vä- hennykset Allmänna avdrag General deduction items
Mrd. mk — 1 000 millions of markkas										
1926	4.13	0.11	2.79	4.41	0.86	0.90	2.26	1.37	2.22	0.65
1927	4.43	0.11	3.12	4.98	1.01	1.03	2.52	1.55	2.37	0.70
1928	4.24	0.15	3.35	5.35	1.33	1.09	2.86	1.62	2.52	0.83
1929	3.93	0.15	3.15	5.06	1.11	1.11	2.89	1.71	2.67	0.85
1930	3.78	0.15	2.71	4.40	0.76	1.09	2.69	1.80	2.74	0.81
1931	3.38	0.15	1.97	3.81	0.57	1.04	2.19	1.85	2.70	0.54
1932	3.68	0.16	1.76	4.03	0.57	1.11	2.20	1.76	2.56	0.66
1933	3.67	0.14	2.06	4.58	0.54	1.13	2.22	1.78	2.42	0.57
1934	4.10	0.15	2.83	5.38	0.62	1.26	2.47	1.83	2.35	0.64
1935	4.43	0.16	2.88	5.48	0.77	1.32	2.62	1.96	2.39	0.63
1936	4.86	0.16	3.20	6.39	0.99	1.43	2.88	2.04	2.50	0.67
1937	5.57	0.19	4.52	7.88	1.30	1.69	3.36	2.20	2.61	0.71
1938	5.73	0.20	4.89	7.65	1.46	1.77	3.65	2.35	2.81	0.77
1939	6.10	0.18	4.27	7.23	1.62	2.03	3.72	2.71	2.95	0.80
1940	6.19	0.22	3.98	7.49	1.61	2.09	4.12	6.13	2.88	0.96
1941	6.45	0.27	5.66	9.53	1.88	2.07	4.76	8.83	2.99	1.45
1942	7.63	0.43	7.26	11.81	1.91	2.48	5.67	11.24	3.12	1.56
1943	10.93	0.42	9.38	16.05	2.29	3.01	6.85	13.20	3.42	1.41
1944	11.89	0.46	9.14	16.79	2.29	2.86	7.83	17.42	3.75	2.06
1945	21.03	0.71	14.22	29.47	5.02	4.79	12.01	9.45	4.62	2.14
1946	27.77	1.79	29.18	47.25	8.33	8.65	18.33	11.69	5.89	3.01
1947	51.91	2.11	30.73	65.39	14.54	13.19	25.67	17.36	7.88	4.44
1948	64.94	2.54	36.21	98.53	20.40	18.05	37.57	24.51	10.03	6.00
1948 <sup>2)</sup>	61.24	2.54	34.20	96.53	23.64	19.26	32.51	24.59	12.27	—
1949	54.03	2.06	26.80	104.97	30.27	22.60	38.88	27.66	15.41	—
1950	63.42	2.21	37.55	132.13	37.66	29.15	53.33	40.26	19.63	—
*1951	72.89	2.15	91.31	202.13	50.82	40.51	73.17	50.72	27.69	—

Vuosi År Year	Nettokansantuote tuotanto- kustannushintaan Nettonationalprodukt till produktionskostnadspris Net national product at factor cost		Nettokansan- tuote markkina- hintaan <sup>1)</sup> Nettonational- produkt till- marknadspris <sup>1)</sup> Net national product at market prices <sup>1)</sup>	Reaalikansantuotteen indeksi Index för den reala national- inkomsten Index of real national product		Tuotantoindeksejä Produktionsindexserier Indices of production			
	Yhteensä Sammanlagt Total	Ilman puolus- tuslaitosta, Exkl. försvars- väsendet Excluding defence		Yhteensä Sammanlagt Total	Ilman puolus- tuslaitosta Exkl. försvars- väsendet Excluding defence	Maatalous Lantbruk Agriculture	Metsä- talous Skogsbruk Forestry	Teollisuus Industri Industry	Rakennus- toiminta Byggnads- verksamhet Building
1938 = 100									
Mrd. mk — 1 000 millions of markkas									
1926	18.40	18.13	19.79	64	64	65	97	47	63
1927	20.42	20.13	22.06	70	70	68	108	52	73
1928	21.68	21.38	23.54	72	72	61	105	57	92
1929	20.93	20.61	22.69	72	72	66	95	59	73
1930	19.31	18.98	21.06	70	70	76	84	54	55
1931	17.12	16.77	18.55	67	67	78	75	49	50
1932	17.17	16.83	18.48	69	68	80	77	51	57
1933	17.97	17.63	19.64	73	73	83	88	56	52
1934	20.35	20.00	22.39	83	83	89	106	68	59
1935	21.38	21.00	23.57	85	84	87	102	74	68
1936	23.78	23.38	26.17	90	90	89	107	83	84
1937	28.61	28.17	31.27	99	99	97	118	97	95
1938	29.74	29.28	32.54	100	100	100	100	100	100
1939	30.01	29.31	32.76	97	97	101	82	98	103
1940	33.75	29.63	36.44	86	78	79	61	73	80
1941	40.99	34.59	46.09	91	76	66	68	75	74
1942	49.99	41.60	58.02	95	76	64	67	78	61
1943	64.14	54.50	73.86	104	84	73	72	89	60
1944	70.37	57.02	79.61	102	78	66	61	83	53
1945	99.18	96.48	108.30	87	84	62	67	87	91
1946	156.37	154.25	181.50	98	97	67	110	105	105
1947	224.34	221.80	254.08	104	104	70	100	117	132
1948	306.78	303.24	361.96	111	111	84	84	133	138
1948 <sup>2)</sup>	306.78	303.24	361.96	100	100	100	100	100	100
1949	322.68	318.81	382.09	105	105	114	79	105	117
1950	415.34	476.26	482.79	111	111	116	86	113	120
*1951	611.39	694.31	702.53	121	121	117	108	133	122

<sup>1)</sup> Nettokansantuote markkinahintaan = nettokansantuote tuotantokustannushintaan + välilliset verot — tukipalkkiot. — Nettonationalprodukt till marknadspris = nettonationalprodukt till produktionskostnadspris + indirekta skatter — subventioner. — Net national product at market prices = net national product at factor cost + indirect taxes — subsidies.

<sup>2)</sup> Elinkeinojakoa on muutettu niin, että se entistä paremmin vastaa YK:n vahvistamaa kansainvälistä ryhmittelyä. — Indelningen i näringsgrenar har ändrats så att den närmare motsvarar den av FN fastslagna internationella grupperingen.

<sup>3)</sup> Ennakkotietoja. — Preliminära uppgifter. — Preliminary figures.

6. Teollisuustuotannon volyymi-indeksit — Volymindex för industriproduktionen — Index of industrial production  
1948 = 100. Ryhmien painot ilmoitettu sulkumerkkien sisällä — Gruppvikterna angivna inom parentes — Group weights in parentheses

Vuosi ja kuukausi År och månad Year and month	Koko teollisuus Hela industrin Total industry (100.0)		Malminlouhinta ja rikastaminen Malm-brytning och anrikning Mining I (0.90)		Sulatot ja metallien jalostuslaitokset Smält- och metallförädlingsverk Foundries, metal-working factories II (5.76)		Konepajat yms. teollisuus Mekaniska verkstäder o. a. d. Engineering etc. III-IV (21.55)		Kivi-, savilasi- ja turvetuoteollisuus Sten-, ler-, glas- o. torvindustri Stone, clay, glass and peat V (6.50)		Kemiallinen teollisuus Kemisk industri Chemicals VI (3.29)		Nahka-, kumi- yms. teollisuus Läder-, gummi- o. a. d. industri Leather, rubber etc. VII (3.96)		Kutoma- ja vaatetus-teollisuus Textil- o. beklädnadsvaru-industri Textile and clothing VIII (10.14)		Paperiteollisuus Pappersindustri Paper IX (18.03)		Puuteollisuus Träindustri Wood-working X (12.51)	
	1952	1953	1952	1953	1952	1953	1952	1953	1952	1953	1952	1953	1952	1953	1952	1953	1952	1953	1952	1953
1948 .....	100	100	100	100	100	100	100	100	100	100	100	100	100	100	100	100	100	100	100	100
1949 .....	105	102	105	106	106	106	106	108	105	101	113	113	93	101	101	101	101	101	101	101
1950 .....	113	87	95	96	96	96	96	119	132	115	132	115	132	111	102	102	102	102	102	102
1951 .....	133	97	138	126	126	126	126	135	145	116	145	116	144	131	125	125	125	125	125	125
1952 .....	124	108	137	118	118	118	118	116	133	106	133	106	141	113	103	103	103	103	103	103
I .....	134	123	99	107	144	127	127	120	132	84	134	127	118	116	141	152	135	120	122	89
II .....	132	120	106	97	149	117	131	115	117	75	131	132	127	109	138	152	130	111	118	108
III .....	131	128	110	111	145	124	127	113	124	90	135	147	116	123	142	164	136	126	105	109
IV .....	123	126	98	99	136	127	121	110	119	113	138	151	106	116	142	169	110	105	98	112
V .....	133	97	153	128	153	128	135	136	136	108	108	108	116	157	128	128	128	105	105	105
VI .....	112	98	111	109	111	109	107	107	130	98	130	98	87	132	88	88	88	96	96	96
VII .....	93	108	100	93	100	93	105	111	111	48	111	48	81	81	71	71	71	84	84	84
VIII .....	107	111	118	100	118	100	110	110	132	91	132	91	129	129	89	89	89	85	85	85
IX .....	128	117	153	123	153	123	127	138	138	115	138	115	159	159	108	108	108	97	97	97
X .....	137	126	158	131	158	131	125	141	141	126	141	126	176	176	125	125	125	98	98	98
XI .....	134	122	147	122	147	122	105	131	131	121	131	121	165	165	125	125	125	114	114	114
XII .....	121	102	131	107	131	107	85	134	134	114	134	114	136	136	110	110	110	112	112	112

Vuosi ja kuukausi År och månad Year and month	Ravinto- ja nautintoaine-teollisuus Närings- o. njutningsmedelsindustri Food, beverages and tobacco XI (10.35)		Voima-, valaistus- ja vesijohtolaitokset Kraftbelysnings- och vattenverk Electricity, gas and waterworks XII (4.60)		Graafinen teollisuus Grafisk industri Printing XIII (2.41)		Koti- markkina- teollisuus Hemmarknads- industri Home market industries (69.46)		Siitä — Därav — Of which		Vienti- teollisuus Export- industri Export industries (30.54)		Kulutustavara- teollisuus Konsumtionsvaru- industri Production of consumers' goods (48.46)		Pääoma- tavara- teollisuus Kapital- varu- industri Production of capital goods (51.54)	
	1952	1953	1952	1953	1952	1953	1952	1953	1952	1953	1952	1953	1952	1953	1952	1953
1948 .....	100	100	100	100	100	100	100	100	100	100	100	100	100	100	100	100
1949 .....	117	116	104	104	104	104	109	106	111	111	96	105	105	105	105	
1950 .....	136	134	118	115	115	115	96	129	129	107	122	103	103	103	103	
1951 .....	151	144	124	135	128	128	141	128	141	128	139	127	127	127	127	
1952 .....	152	150	128	130	122	122	136	122	136	109	129	118	118	118	118	
I .....	150	148	160	177	137	123	136	130	130	121	141	136	130	108	142	135
II .....	148	143	141	155	140	115	135	124	134	115	136	130	125	110	137	129
III .....	147	150	153	169	126	132	135	131	130	116	138	142	124	119	140	139
IV .....	147	158	144	158	125	140	130	134	123	114	135	148	105	108	131	137
V .....	151	152	144	140	144	140	140	134	132	114	144	148	105	108	131	137
VI .....	159	126	130	121	130	109	121	109	109	104	130	130	91	116	116	108
VII .....	132	122	111	100	111	104	100	95	103	76	76	96	96	90	90	90
VIII .....	132	136	114	116	114	104	116	104	123	87	87	110	110	104	104	104
IX .....	154	159	129	139	129	129	147	129	145	103	103	132	132	124	124	124
X .....	166	169	127	147	127	127	141	127	136	154	154	145	145	128	128	128
XI .....	176	169	127	141	127	127	141	127	150	150	150	143	143	125	125	125
XII .....	157	171	130	125	130	112	125	112	134	111	111	122	122	120	120	120

## 7 a. Tuotetilasto — Produktstatistik — Production statistics

Vuosi ja kuukausi År och månad Year and month	Viljan jauhatus <sup>1)</sup> Förmalning av spannmål <sup>1)</sup> Milling of cereals						Meijereiden vast. ott. maito Av mejerier invägd mjölk Milk received by dairies		Meijerivoi Mejerismör Dairy butter		Margariini <sup>2)</sup> Margarin <sup>2)</sup> Margarine		Mallasjuomat <sup>3)</sup> — Maltdrycker <sup>3)</sup> Malt beverages					
	Yhteensä Summa Total	Siitä — Särav — Of which				1952	1953	1952	1953	1952	1953	1952	1953	Yhteensä Summa Total	Siitä — Därav — Of which			
		Ruista Råg Rye	Vehnää Vete Wheat		Olut (III lk) Öl (kl III) Beer										Pilsneri (I lk) Pilsner (kl I) Pilsner (non-alc.)			
mlj. kg — mill. kg						1 000 kg				mlj. l — mill. l								
1938 .....	..	..				..	..	..	..	33 153	14 010	..	..	54.9	20.2	20.3		
1947 .....	291.7	127.6	117.7		536	..	..	..	12 807	7 848	..	..	104.4	—	60.5			
1948 .....	325.9	128.3	128.0		720	..	..	..	19 276	17 648	..	..	101.2	3.5	63.4			
1949 .....	323.2	93.7	197.5		1 021	..	..	..	29 303	13 595	..	..	93.0	13.1	57.4			
1950 .....	360.0	101.9	232.4		1 244	..	..	..	35 695	15 634	..	..	95.7	22.8	54.7			
1951 .....	396.0	129.1	247.9		1 447	..	..	..	37 968	17 655	..	..	107.9	29.4	59.6			
1952 .....	383.0	100.1	254.0		1 525	..	..	..	43 095	14 257	..	..	113.5	31.1	63.0			
	1952	1953	1952	1953	1952	1953	1952	1953	1952	1953	1952	1953	1952	1953	1952	1953	1952	1953
- I .....	33.7	29.5	8.9	9.5	22.2	18.2	119	110	3 062	2 862	1 959	1 905	8.8	8.5	2.5	2.3	4.8	4.7
II .....	29.0	30.5	7.5	8.5	19.1	20.0	115	101	2 845	2 596	1 298	1 449	7.6	4.5	2.6	1.4	3.8	2.1
III .....	30.8	33.0	9.0	9.7	18.9	21.0	120	122	3 211	3 189	1 045	1 579	8.9	9.9	2.3	2.6	5.1	5.7
IV .....	30.7	30.9	9.5	8.7	18.0	20.5	129	..	3 935	..	960	1 894	9.6	..	2.3	..	5.3	..
V .....	26.8	..	8.3	..	16.5	..	155	..	4 518	..	761	..	13.1	..	4.0	..	7.2	..
VI .....	28.5	..	8.7	..	18.3	..	167	..	5 301	..	786	..	13.0	..	3.0	..	7.7	..
VII .....	32.9	..	8.3	..	23.3	..	151	..	4 439	..	915	..	16.4	..	3.4	..	10.1	..
VIII .....	28.9	..	7.6	..	19.4	..	134	..	4 124	..	898	..	8.8	..	2.6	..	4.7	..
IX .....	36.8	..	9.6	..	24.5	..	124	..	3 711	..	1 119	..	6.8	..	2.1	..	3.7	..
X .....	40.8	..	9.1	..	28.3	..	104	..	2 747	..	1 135	..	7.0	..	2.3	..	3.8	..
XI .....	37.2	..	6.8	..	27.4	..	100	..	2 562	..	1 460	..	5.6	..	1.5	..	3.1	..
XII .....	26.9	..	6.8	..	18.1	..	107	..	2 640	..	1 921	..	7.9	..	2.5	..	3.7	..

Vuosi ja kuukausi År och månad Year and month	Väkiuomat <sup>3)</sup> — Rusdrycker <sup>3)</sup> — Spirits						Sokeri <sup>4)</sup> Socker <sup>4)</sup> Sugar		Savukkeet <sup>5)</sup> Cigaretter <sup>5)</sup> Cigarettes		Kupari (katodeja) <sup>6)</sup> Koppar (katoder) <sup>6)</sup> Copper (cathodes)		Harkkorauta <sup>7)</sup> Tackjärn <sup>7)</sup> Pig-iron		Valanteet <sup>8)</sup> Göt <sup>8)</sup> Steel ingots		
	Yhteensä Summa Total	Siitä — Därav — Of which				1952	1953	1952	1953	1952	1953	1952	1953	1952	1953	1952	1953
		Viina Brännvin Eau-de-vie	Muut väkevät juomat Övriga sprit- drycker Other spirits														
1 000 l						1 000 kg		1 000 mille		1 000 kg							
1938 .....	9 894	8 230				1 192	..	..	..	..	..	..	..	27 543	72 555		
1947 .....	18 375	13 659				3 367	..	..	..	..	..	..	..	70 182	71 459		
1948 .....	18 968	11 919				5 505	..	..	..	..	..	..	..	89 945	96 332		
1949 .....	13 708	7 927				4 958	..	..	..	..	..	..	..	97 748	104 605		
1950 .....	15 575	8 074				6 575	..	..	..	..	..	..	..	64 274	97 334		
1951 .....	15 403	7 307				7 109	..	..	..	..	..	..	..	100 742	119 614		
1952 .....	17 403	6 980				6 877	..	..	..	..	..	..	..	107 747	141 010		
	1952	1953	1952	1953	1952	1953	1952	1953	1952	1953	1952	1953	1952	1953	1952	1953	
I .....	1 492	1 263	652	441	760	510	6 654	5 949	382.0	330.9	1 670	1 689	5 717	7 584	10 783	11 968	
II .....	1 532	1 198	607	448	825	456	6 611	6 551	418.1	397.9	1 327	1 478	9 621	6 578	11 814	11 558	
III .....	1 412	1 155	580	342	783	373	6 635	6 485	412.5	392.2	1 414	1 530	9 345	7 923	11 955	12 665	
IV .....	1 414	1 390	671	588	643	468	6 684	7 169	393.7	402.1	1 456	1 578	8 038	8 839	11 176	12 510	
V .....	1 490	..	750	..	463	..	7 067	..	410.3	..	1 460	..	9 856	..	12 623	..	
VI .....	1 630	..	562	..	667	..	6 475	..	461.7	..	1 337	..	8 587	..	11 936	..	
VII .....	1 968	..	711	..	844	..	5 387	..	491.2	..	912	..	9 803	..	6 509	..	
VIII .....	1 071	..	409	..	192	..	4 164	..	425.4	..	1 022	..	10 003	..	8 930	..	
IX .....	1 080	..	488	..	285	..	7 363	..	471.5	..	1 938	..	8 924	..	13 550	..	
X .....	1 311	..	460	..	355	..	7 776	..	452.7	..	2 036	..	9 619	..	15 165	..	
XI .....	1 447	..	453	..	643	..	5 858	..	437.7	..	1 833	..	8 986	..	13 895	..	
XII .....	1 556	..	637	..	417	..	4 854	..	441.6	..	1 912	..	9 248	..	12 674	..	

<sup>1)</sup> Kauppa- ja paikallismyllyt. — Handels- och lokalkvarnar.

<sup>2)</sup> Vuositiedot 1938—51 ovat teollisuustilaston mukaiset. Vuosien 1952 ja 1953 tiedot on saatu teollisuustuotannon kuukausi-indeksin alkua-ineistosta. — Uppgifterna för åren 1938—51 äro enligt industristatistiken. Siffrorna för åren 1952 och 1953 basera sig på primärmaterialiet för månadsindex över industriproduktionen.

<sup>3)</sup> Tiedot on saatu Oy Alkoholiliike Ab:ltä. — Uppgifterna ha erhållits från Oy Alkoholliike Ab.

## 7 a. Tuotetilastoja (jatk.) — Produktstatistik (forts.) — Production statistics (cont.)

Vuosi ja kuukausi År och månad Year and month	Teräsvaluta- tavarat <sup>1)</sup> Stålgjut- gods <sup>1)</sup> Steel castings	Valssauustuotteet <sup>1)</sup> — Valsprodukter <sup>1)</sup> Rolled products								Sementti <sup>1)</sup> Cement <sup>1)</sup> Cement	Tiilet <sup>1)</sup> Tegel <sup>1)</sup> Bricks	Super- fosfaatti <sup>1)</sup> Super- fosfat <sup>1)</sup> Super- phosphate	Rikkihappo <sup>1)</sup> Svavelsyra <sup>1)</sup> Sulphuric acid					
		Yhteensä Summa Total		Siitä — Därav — Of which				1 000 kg						milj. — mill. kg	milj. kpl. st. mill.	milj. kg — mill. kg		
				Ratakiskoja Räls Rails	Betonirautaa ja terästä Betongjärn och stål Reinforcing iron & steel	Valssilankaa Valstråd Rolled wire												
1938 .....	3 991	88 032	16 046	..	17 981	500.4	144.4	62.3	28.5									
1947 .....	5 216	63 640	4 490	..	3 375	417.7	109.6	99.0	60.9									
1948 .....	6 359	85 473	11 448	..	8 246	562.5	131.5	119.7	66.1									
1949 .....	6 771	90 163	8 833	..	17 818	656.0	151.7	196.5	88.9									
1950 .....	4 475	74 860	11 229	15 258	19 379	742.9	187.0	190.7	94.2									
1951 .....	7 069	127 404	12 813	35 576	30 293	829.2	197.6	234.1	116.6									
1952 .....	9 692	134 798	20 788	27 049	24 671	777.1	191.0	283.3	129.6									
	1952	1953	1952	1953	1952	1953	1952	1953	1952	1953	1952	1953	1952	1953				
I .....	1 069	865	10 097	10 998	1 085	2 486	4 502	3 590	1 605	1 122	75.0	36.5	9.0	8.0	26.2	21.2	9.4	10.1
II .....	1 084	858	11 934	9 140	13	3 667	5 484	1 291	1 536	1 120	69.0	24.4	5.0	5.0	19.0	24.5	9.6	10.4
III .....	804	846	10 793	9 792	1 321	4 788	1 693	2 280	4 431	1 880	81.1	47.2	5.0	4.0	23.2	27.8	11.1	11.6
IV .....	694	842	10 888	9 801	5	4 474	1 264	2 906	3 667	603	74.3	68.8	7.0	8.0	24.1	25.8	9.3	12.4
V .....	825		12 794		1 367		3 762		1 375		78.8		15.0		19.1		9.6	
VI .....	651		6 087		304		143		1 227		54.7		18.0		18.8		10.0	
VII .....	531		7 885		227		—		3 104		69.6		23.0		22.4		8.9	
VIII .....	478		11 341		425		715		1 193		60.6		25.0		21.3		10.7	
IX .....	907		13 522		3 420		1 849		226		66.2		25.0		24.5		10.7	
X .....	956		14 209		3 113		1 685		482		63.4		23.0		32.1		14.0	
XI .....	885		13 369		4 112		3 614		2 784		49.6		20.0		23.6		13.8	
XII .....	808		11 879		5 396		2 338		3 041		34.8		16.0		29.0		12.4	

Vuosi ja kuukausi År och månad Year and month	Sahatavara <sup>1)</sup> Sågvaror <sup>1)</sup> Sawn goods	Selluloosa <sup>1)</sup> Cellulosa <sup>1)</sup> Cellulose	Puuhioke <sup>1)</sup> (myyntiä varten) Slipmassa <sup>1)</sup> (för avsalu) Mechanical pulp (for sale)		Sanoma- lehtipaperi <sup>1)</sup> Tidnings- papper <sup>1)</sup> Newsprint		Muu paperi <sup>1)</sup> Annat papper <sup>1)</sup> Other paper		Pahvi ja kartonki <sup>1)</sup> Papp och kartong <sup>1)</sup> Cardboard		Vaneri <sup>1)</sup> Faner <sup>1)</sup> Plywood		Kivihiili- kaasu <sup>2)</sup> Stenkols- gas <sup>2)</sup> Manufactured gas			
	1 000 stds		1 000 t		1 000 t		1 000 m <sup>2</sup>		1 000 m <sup>2</sup>		1 000 m <sup>2</sup>		1 000 m <sup>2</sup>			
1938 .....	1 010	1 471.2	262.4	400.6	161.7	123.5	250.0	30 926								
1947 .....	775	956.3	90.2	277.2	239.5	131.9	199.5	25 713								
1948 .....	858	1 079.7	137.3	316.6	236.1	132.6	214.1	27 810								
1949 .....	901	1 017.5	131.4	380.2	178.7	102.2	235.0	29 426								
1950 .....	988	1 194.6	190.0	403.2	225.7	124.9	222.8	30 678								
1951 .....	1 138	1 382.9	209.7	410.2	268.2	194.8	320.8	35 133								
1952 .....	750	1 156.1	144.6	438.6	246.3	147.2	232.9	38 505								
	1952	1953	1952	1953	1952	1953	1952	1953	1952	1953	1952	1953	1952	1953		
I .....	219	211	122.5	102.0	12.1	16.0	35.6	38.7	24.4	20.8	17.5	16.7	25.8	18.3	3 563	3 489
II .....			122.1	92.3	15.4	15.1	34.7	36.1	23.5	19.9	14.1	14.8	22.7	18.6	3 355	4 421
III .....			132.5	103.8	14.7	16.3	37.5	38.7	22.8	23.6	16.0	17.8	22.0	19.4	3 425	4 692
IV .....			100.3	78.2	14.6	16.7	34.1	32.8	18.2	21.2	9.7	14.6	20.8		3 335	4 471
V .....	188		115.7		19.9		38.2		21.1		10.2		20.9		3 325	4 310
VI .....				68.0		9.5		31.1		16.0		7.0		17.8		2 736
VII .....			40.7		5.0		37.6		16.1		7.0		12.1		2 631	
VIII .....	137		62.0		4.6		37.5		19.7		8.0		13.7		2 659	
IX .....				84.4		7.9		38.1		20.4		11.4		18.5		3 178
X .....			105.7		13.5		40.1		21.8		16.4		21.0		3 414	
XI .....	206		106.8		14.2		38.0		22.8		16.4		19.9		3 383	
XII .....				95.4		13.2		36.1		19.5		13.5		17.7		3 501

<sup>1)</sup> Vuositiedot 1938—51 ovat teollisuustilaston mukaiset. Vuosien 1952 ja 1953 tiedot on saatu teollisuustuotannon kuukausi-indeksin alkuaikavaiheesta. — Uppgifterna för åren 1938—51 äro enligt industristatistiken. Siffrorna för åren 1952 och 1953 basera sig på primärmaterialen för månadsindex över industriproduktionen.

<sup>2)</sup> Tiedot on saatu Helsingin ja Turun kaasulaitoksilta. — Uppgifterna ha erhållits från gasverken i Helsingfors och Åbo.

## 7 b. Kehitetty sähköenergiaa — Alstrad elektrisk energi — Power production

Kuukausi Månad Month	1947		1948		1949		1950		1951		* 1952		* 1953	
	Kaikkiaan Sammanlagt Total	Siitä vesivoimalla Därav ur vattenkraft Water power	Kaikkiaan Sammanlagt Total	Siitä vesivoimalla Därav ur vattenkraft Water power	Kaikkiaan Sammanlagt Total	Siitä vesivoimalla Därav ur vattenkraft Water power	Kaikkiaan Sammanlagt Total	Siitä vesivoimalla Därav ur vattenkraft Water power	Kaikkiaan Sammanlagt Total	Siitä vesivoimalla Därav ur vattenkraft Water power	Kaikkiaan Sammanlagt Total	Siitä vesivoimalla Därav ur vattenkraft Water power	Kaikkiaan Sammanlagt Total	Siitä vesivoimalla Därav ur vattenkraft Water power
		Total		Water power		Total		Water power		Total		Water power		Total
milj. kWh — mill. kWh														
I .....	277	201	243	117	294	238	356	291	411	357	388	296	457	417
II .....	247	169	233	121	276	226	327	271	375	327	354	290	405	361
III .....	260	180	237	128	300	255	357	300	379	329	383	325	441	412
IV .....	233	176	243	169	288	259	344	312	397	349	354	322	409	386
V .....	244	184	246	179	315	285	367	343	406	373	379	352	437	418
VI .....	229	178	231	180	273	247	280	258	377	349	310	291		
VII .....	220	179	227	184	251	228	386	354	379	353	294	278		
VIII .....	227	168	235	163	285	256	327	286	376	340	339	321		
IX .....	240	136	255	152	293	245	304	261	362	291	404	386		
X .....	242	119	272	164	323	255	337	301	389	285	427	403		
XI .....	228	108	271	175	333	254	382	326	390	255	432	401		
XII .....	220	112	267	191	324	261	399	347	369	257	434	401		
I—XII	2 867	1 910	2 960	1 923	3 555	3 009	4 166	3 650	4 610	3 865	4 498	4 066		

8. Kaupungeissa ja kauppaloissa valmistuneet rakennukset — Färdigställda byggnader i städerna och köpingarna  
New building in towns and market towns

Vuosi ja neljännes År och kvartal Year and quarter	Asuinhuoneistot — Bostadslägenheter Residential building			Muut huoneistot — Övriga lägenheter Other building			Kaikkiaan — Inalles Total		
	Puutalot Trähus Of wood 1)	Kivitalot Stenhus Of stone	Yhteensä Summa Total	Puutalot Trähus Of wood 1)	Kivitalot Stenhus Of stone	Yhteensä Summa Total	Puutalot Trähus Of wood 1)	Kivitalot Stenhus Of stone	Yhteensä Summa Total
Tilavuus — Kubikinhåll — Cubic capacity — 1 000 m <sup>3</sup>									
Kaikki kaupungit ja kauppalat — Alla städer och köpingar — All towns and market towns									
1938 .....	..	..	..	..	..	..	761	2 921 <sup>1)</sup>	3 682
1943 .....	167	209	376	111	929	1 040	278	1 138	1 416
1944 .....	116	84	200	106	503	609	222	587	809
1945 .....	771	183	954	316	257	573	1 087	440	1 527
1946 .....	1 028	665	1 693	370	779	1 149	1 398	1 444	2 842
1947 .....	1 114	567	1 681	417	778	1 195	1 531	1 345	2 876
1948 .....	1 074	400	1 474	435	936	1 371	1 509	1 336	2 845
1949 .....	1 186	617	1 803	415	1 075	1 490	1 601	1 692	3 293
1950 .....	1 208	1 163	2 371	317	1 173	1 490	1 525	2 336	3 861
1951 .....	1 197	1 870	3 067	404	1 913	2 317	1 601	3 783	5 384
1952 .....	1 328	2 332	3 660	397	2 933	3 330	1 725	5 265	6 990
1952 I	368	554	922	93	570	663	461	1 124	1 585
II	234	332	566	87	537	624	321	869	1 190
III	204	680	884	62	713	775	266	1 393	1 659
IV	522	766	1 288	155	1 113	1 268	677	1 879	2 556
1953 I	262	662	924	75	324	399	337	986	1 323

1) Myös puu- ja kivitalot — Även trä- och stenhus — Including building of wood and stone.

2) Ennakkotietoja. — Preliminära uppgifter. — Preliminary figures.

## 9. Suomen ja ulkomaiden välinen matkustajaliikenne — Resandetrafiiken mellan Finland och utlandet

Passenger traffic between Finland and foreign countries

-Vuosi ja kuukausi År och månad Year and month	Kansalaisuus — Medborgarskap — Citizenship										Siitä — Därav Of which			
	Suomen Finland Finland	Ruot- sin Sve- rige Sweden	Norjan Norge Norway	Tans- kan Dan- mark Den- mark	Neu- vosto- liiton Sovjet- unio- nen USSR	Rans- kan Frank- rike France	Saksan Tysk- land Ger- many	Iso-Bri- tannian Stor- Britan- nien United King- dom	Yhdys- valto- jen Fö- renta sta- terna USA	Muiden maiden Övriga länder Other countries	Yh- teensä Summa Total	Meri- teitse Sjö- ledes By sea	Lento- teitse Per flyg By air	
<i>Ulkomailta saapuneet — Anlända från utlandet — Arrivals</i>														
1938	47 255	34 619	3 990	3 283	259	1 165	12 259	9 496	6 102	22 815	141 243	..	..	
1945	44 285	9 565	457	1 027	870	73	1	291	159	444	57 172	..	..	
1946	43 539	17 219	812	2 038	415	253	12	951	990	1 390	67 619	..	..	
1947	46 780	26 102	2 082	3 647	1 380	558	31	1 629	2 448	2 637	87 294	..	..	
1948	72 543	29 048	2 360	3 751	1 852	831	244	2 012	2 900	3 338	118 879	..	..	
1949	84 826	33 655	3 773	5 695	1 789	1 123	489	2 650	3 864	4 432	142 296	100 278	24 939	
1950	110 936	39 266	4 922	5 689	1 544	1 276	1 044	2 947	3 862	5 418	176 904	118 221	28 556	
1951	164 189	43 904	5 216	4 993	1 900	1 470	2 538	3 084	3 425	6 576	237 295	152 415	39 674	
1952	179 059	..	..	..	..	..	..	..	..	..	323 338	164 273	56 458	
1951	V	11 786	2 590	245	334	225	85	146	257	385	524	16 577	10 242	3 949
	VI	22 843	7 015	778	1 083	413	156	304	434	528	825	34 379	24 410	4 287
	VII	32 019	13 409	1 284	947	110	328	475	545	584	1 169	50 870	36 359	4 272
	VIII	31 556	6 991	1 335	672	117	246	401	401	446	896	43 061	31 358	4 273
	IX	14 013	2 614	536	398	160	197	303	365	291	732	19 609	12 768	3 788
	X	9 609	1 732	253	312	183	79	203	240	257	543	13 411	7 321	3 597
	XI	7 822	1 286	130	225	126	44	171	167	165	360	10 496	5 431	3 041
	XII	11 537	1 970	149	169	110	75	127	140	148	323	14 748	7 784	3 248
1952	I	4 926	1 265	124	206	87	62	219	182	135	299	7 505	3 374	2 488
	II	5 471	1 211	131	161	168	74	164	194	146	298	8 018	3 469	2 742
	III	6 952	1 788	236	207	107	111	216	178	187	367	10 349	4 359	3 309
	IV	9 605	1 872	263	262	103	109	325	198	361	464	13 562	6 685	3 940
	V	13 881	2 538	219	436	130	113	319	288	782	697	19 403	11 972	4 386
	*VI	25 015	..	..	..	..	..	..	..	..	..	37 895	24 854	4 737
	*VII	30 390	..	..	..	..	..	..	..	..	..	97 721	55 773	15 675
	*VIII	34 892	..	..	..	..	..	..	..	..	..	58 089	26 561	3 878
	*IX	15 725	..	..	..	..	..	..	..	..	..	23 449	10 723	4 735
	X	11 777	4 540	205	227	179	96	274	229	226	446	18 199	5 778	4 014
	XI	8 079	2 766	147	184	155	89	200	163	140	349	12 272	3 854	3 177
	XII	12 346	3 166	131	174	188	82	141	117	146	385	16 876	6 871	3 377
1953	I	5 747	1 987	150	155	184	75	245	130	116	346	9 135	3 104	2 686
	II	4 773	1 645	216	128	247	58	194	113	119	402	7 895	2 757	2 362
	III	7 833	2 553	307	143	252	73	185	135	208	523	12 212	3 917	5 198
<i>Ulkomaille lähteneet — Avresta till utlandet — Departures</i>														
1938	46 731	33 700	3 914	3 155	260	1 163	11 991	9 400	6 085	22 445	138 844	..	..	
1945	23 116	9 123	424	1 096	210	75	2	286	146	371	34 849	..	..	
1946	37 270	16 865	927	2 072	693	251	4	931	1 000	1 284	61 297	..	..	
1947	47 432	25 694	2 060	3 557	1 050	571	21	1 607	2 578	2 628	87 198	..	..	
1948	77 673	28 665	2 405	3 741	1 663	775	102	2 080	3 080	3 271	123 455	..	..	
1949	90 744	32 742	3 815	5 490	1 564	1 078	380	2 570	3 714	4 251	146 348	101 345	26 751	
1950	122 986	39 144	5 104	5 687	1 429	1 250	962	2 964	3 889	5 338	188 753	123 563	31 834	
1951	178 958	43 495	5 188	4 978	1 738	1 465	2 263	3 051	3 411	6 516	251 063	158 575	44 261	
1952	182 481	..	..	..	..	..	..	..	..	..	323 538	160 923	59 836	
1951	V	15 195	2 344	213	329	135	92	81	216	256	428	19 289	12 700	4 025
	VI	29 943	4 632	593	890	222	145	170	365	350	749	38 059	27 529	4 981
	VII	33 834	12 057	1 291	892	393	287	296	433	572	956	51 011	35 469	4 766
	VIII	25 386	10 320	1 403	862	129	268	403	471	558	1 102	40 902	28 477	4 842
	IX	14 365	2 964	614	455	125	216	383	389	423	722	20 656	12 620	4 403
	X	13 019	1 855	284	375	112	115	238	274	375	655	17 302	9 947	3 925
	XI	9 224	1 304	157	211	133	49	173	177	180	418	12 026	6 159	3 391
	XII	7 506	1 386	148	207	107	81	222	186	128	354	10 325	4 993	3 168
1952	I	10 612	1 789	133	172	73	50	91	147	147	260	13 474	6 898	2 929
	II	6 232	1 133	94	165	152	74	144	208	150	288	8 690	3 914	3 001
	III	7 020	1 759	250	209	110	88	169	178	156	342	10 281	4 313	3 605
	IV	9 931	1 986	248	247	137	123	193	181	181	401	13 628	6 360	4 527
	V	14 304	1 876	204	408	161	126	217	288	268	452	18 304	11 767	4 117
	*VI	25 877	..	..	..	..	..	..	..	..	..	34 607	22 943	4 353
	*VII	25 219	..	..	..	..	..	..	..	..	..	68 651	36 544	9 421
	*VIII	37 867	..	..	..	..	..	..	..	..	..	85 997	43 327	11 066
	*IX	15 540	..	..	..	..	..	..	..	..	..	25 081	10 992	5 683
	X	12 204	4 463	172	249	138	117	454	258	406	516	18 977	5 737	4 321
	XI	8 133	2 603	167	224	163	82	262	171	213	354	12 372	3 880	3 268
	XII	9 492	2 354	180	177	153	93	302	150	128	447	13 476	4 248	3 545
1953	I	8 121	2 492	129	171	158	71	138	120	140	226	11 766	4 985	2 770
	II	5 377	1 652	193	128	205	66	175	110	123	339	8 368	2 714	2 737
	III	8 102	2 395	312	164	240	70	179	144	181	438	12 225	3 990	3 536

10. Suomen ja ulkomaiden välinen suora merenkulku — Den direkta sjöfarten, mellan Finland och utlandet  
*Direct navigation between Finland and foreign countries*

Vuosi ja kuukausi År och månad Year and month	Saapuneet alukset — Anlända fartyg — Vessels entered																	
	Kaikkiaan — Summa Total				Siitä lastissa — Därav lastförande — Of which with cargo													
					Kaikkiaan — Summa — Total						Suomalaisia aluksia — Finska fartyg Finnish vessels							
	Luku Antal Number	1 000 nettotonnia nettoton net tons	Luku Antal Number	1 000 nettotonnia nettoton net tons	Tuonti Import Imports 1 000 t	Luku Antal Number	1 000 nettotonnia nettoton net tons	Tuonti Import Imports 1 000 t	Luku Antal Number	1 000 nettotonnia nettoton net tons	Tuonti Import Imports 1 000 t	Luku Antal Number	1 000 nettotonnia nettoton net tons	Tuonti Import Imports 1 000 t	Luku Antal Number	1 000 nettotonnia nettoton net tons		
1938 .....	8 047	5 592	4 952	3 655	3 788	2 506	1 504	1 897										
1945 .....	1 360	930	744	384	531	486	255	380										
1946 .....	3 024	2 339	1 771	1 483	2 036	1 119	678	1 096										
1947 .....	4 020	3 569	2 482	2 363	3 595	1 409	967	1 701										
1948 .....	5 244	4 017	3 191	2 850	4 592	2 079	1 618	3 167										
1949 .....	5 595	3 979	3 040	2 487	3 223	2 040	1 530	2 617										
1950 .....	7 118	4 876	3 708	2 948	4 021	2 362	1 767	3 074										
1951 .....	9 079	5 853	4 766	3 590	5 537	2 421	1 850	3 448										
1952 .....	8 441	5 946	4 970	4 041	5 475	2 757	2 167	3 756										
	1952	1953	1952	1953	1952	1953	1952	1953	1952	1953	1952	1953	1952	1953	1952	1953	1952	1953
I .....	404	295	392	287	338	193	320	181	517	232	190	128	162	118	310	187		
II .....	297	204	297	206	261	151	263	149	397	142	160	105	129	98	251	117		
III .....	312	234	292	246	272	174	247	172	373	129	157	108	133	100	247	106		
IV .....	415	319	370	273	358	208	312	181	463	198	198		164		330	151		
V .....	732		548		497	307	416	265	604		260		205		389			
VI .....	998		615		580		415		527		298		209		359			
VII .....	1 223		783		708		493		507		353		235		317			
VIII .....	1 164		702		534		415		420		308		217		293			
IX .....	1 039		587		420		295		415		245		182		315			
X .....	792		517		343		285		394		192		164		285			
XI .....	592		418		335		272		383		188		167		307			
XII .....	473		425		324		308		475		208		200		353			

Vuosi ja kuukausi År och månad Year and month	Lähteneet alukset — Avgångna fartyg — Vessels cleared																	
	Kaikkiaan — Summa Total				Siitä lastissa — Därav lastförande — Of which with cargo													
					Kaikkiaan — Summa — Total						Suomalaisia aluksia — Finska fartyg Finnish vessels							
	Luku Antal Number	1 000 nettotonnia nettoton net tons	Luku Antal Number	1 000 nettotonnia nettoton net tons	Vienti Export Exports 1 000 t	Luku Antal Number	1 000 nettotonnia nettoton net tons	Vienti Export Exports 1 000 t	Luku Antal Number	1 000 nettotonnia nettoton net tons	Vienti Export Exports 1 000 t	Luku Antal Number	1 000 nettotonnia nettoton net tons	Vienti Export Exports 1 000 t	Luku Antal Number	1 000 nettotonnia nettoton net tons		
1938 .....	8 021	5 587	7 174	5 100	6 695	3 161	1 731	2 432										
1945 .....	1 412	973	1 155	824	1 202	671	386	522										
1946 .....	3 020	2 332	2 655	1 844	2 539	1 356	649	928										
1947 .....	3 989	3 492	3 552	2 684	3 791	1 714	856	1 258										
1948 .....	5 276	4 072	4 225	2 863	4 049	1 838	1 049	1 558										
1949 .....	5 585	3 980	5 008	3 328	4 705	2 033	1 294	1 971										
1950 .....	7 088	4 834	6 452	4 199	6 001	2 392	1 566	2 378										
1951 .....	9 052	5 846	8 364	4 978	7 527	2 734	1 724	2 645										
1952 .....	8 426	5 957	7 181	4 607	5 911	2 381	1 648	2 217										
	1952	1953	1952	1953	1952	1953	1952	1953	1952	1953	1952	1953	1952	1953	1952	1953	1952	1953
I .....	427	343	422	330	314	299	262	281	346	375	150	138	107	125	151	185		
II .....	321	166	321	179	226	148	213	155	270	162	113	81	91	80	136	89		
III .....	279	232	263	233	202	211	186	212	214	250	96	107	77	97	98	123		
IV .....	402	332	367	287	266	295	234	253	261	298	109		82		108	114		
V .....	724		528		558		378	319	455		201		138		167			
VI .....	924		576		792		440		531		250		151		173			
VII .....	1 236		765		1 105		634		728		340		213		223			
VIII .....	1 177		738		1 085		622		754		307		186		232			
IX .....	1 032		593		949		512		739		262		169		241			
X .....	841		529		770		442		649		224		152		241			
XI .....	609		448		526		365		527		178		146		234			
XII .....	454		407		388		319		437		151		136		213			

## 11. Kauppalaivasto — Handelsflottan — Merchant fleet

Vuosi ja kuukausi År och månad Year and month	Höyryalukset — Ångfartyg Steamers		Moottorialukset <sup>1)</sup> — Motorfartyg <sup>1)</sup> Motor ships <sup>1)</sup>		Purjealukset — Segelfartyg Sailing vessels		Yhteensä — Summa Total	
	Luku Antal Number	1 000 Bruttotonnia Bruttoton Gross tonnage	Luku Antal Number	1 000 Bruttotonnia Bruttoton Gross tonnage	Luku Antal Number	1 000 Bruttotonnia Bruttoton Gross tonnage	Luku Antal Number	1 000 Bruttotonnia Bruttoton Gross tonnage
1938 .....	562	552	196	53	99	39	857	644
1945 .....	312	232	167	21	15	14	494	267
1946 .....	333	280	203	37	13	13	549	330
1947 .....	386	411	247	66	11	13	644	490
1948 .....	385	423	256	82	12	15	653	520
1949 .....	387	428	261	94	9	12	657	534
1950 .....	376	458	269	104	7	6	652	568
1951 .....	375	468	268	120	5	3	648	591
1952 .....	360	473	263	159	3	(0.3)	626	632
1951 X ..	375	468	268	120	5	3	648	591
1951 XI ..	375	468	268	120	5	3	648	591
1951 XII ..	375	468	268	120	5	3	648	591
1952 I ..	374	469	266	129	5	3	645	601
1952 II ..	369	467	263	129	5	3	637	599
1952 III ..	369	471	260	137	5	3	634	611
1952 IV ..	361	465	260	140	4	1	625	606
1952 V ..	360	465	261	145	4	1	625	611
1952 VI ..	359	467	257	146	4	1	620	614
1952 VII ..	361	472	259	146	4	1	624	619
1952 VIII ..	361	471	261	149	4	1	626	621
1952 IX ..	360	470	261	149	4	1	625	620
1952 X ..	357	466	261	149	3	(0.3)	621	615
1952 XI ..	357	467	260	148	3	(0.3)	620	615
1952 XII ..	360	473	263	159	3	(0.3)	626	632
1953 I ..	355	467	264	167	3	(0.3)	622	634
1953 II ..	352	466	262	166	3	(0.3)	617	632
1953 III ..	346	462	261	165	3	(0.3)	610	627
1953 IV ..	341	447	262	175	3	(0.3)	606	622
1953 V ..	340	448	264	174	3	(0.3)	607	622

12. Liikenteessä olevat moottoriajoneuvot.<sup>2)</sup> — Motorfordon i trafik.<sup>2)</sup>  
Motor vehicles in service.

Vuosi ja kuukausi År och månad Year and month	Henkilöautot Personbilar Cars.		Kuorma-autot Lastbilar Lorries		Paketti- autot Paket- bilar Vans	Linja- autot Bussar Buses	Seka- autot Kombi- nerade bussar o. lastb. Combined buses and lorries	Erikois- autot Special- bilar Special cars	Autoja yhteensä Summa automo- biler Total	Mootto- ripyörät Motor- cyklar Motor cycles	Rekisteriin merkityt uudet ajoneuvot Registrerade nya bilar Registered new motor vehicles					
	yksit. privata privat	ammatt. yrkesm. profes- sional	yksit. privata privat	ammatt. yrkesm. profes- sional							Henk- autot Person- bilar Cars	Kuorm- autot Last- bilar Lorries	Paketti- autot Paket- bilar Vans	Linja- autot Bussar Buses	Autoja yht. Summa auto- mobiler Total	Moott- pyörät Motor- cyklar Motor cycles
1948 .....	18 640		24 400		2 453	2 455	236	951	49 135	5 749	..	..	..	..	..	..
1949 .....	23 167		25 932		2 803	2 948	253	1 090	56 193	7 863	..	..	..	..	..	..
1950 .....	26 814		26 512		3 299	3 305	234	1 092	61 256	9 759	..	..	..	..	..	..
1951 .....	30 472	5 759	15 790	14 038	5 394	3 408	195	1 150	76 206	13 463	..	..	..	..	..	..
1952 .....	45 202	7 417	18 089	16 917	8 208	3 933	191	1 295	101 252	28 853	..	..	..	..	..	..
1953 I ..	45 801	7 455	18 153	16 947	8 271	3 933	183	1 302	102 045	29 204	568	250	67	28	921	226
1953 II ..	46 247	7 543	18 288	17 068	8 326	3 966	183	1 310	102 931	29 680	509	245	54	28	845	347
1953 III ..	47 067	7 597	18 388	17 183	8 386	3 988	191	1 325	104 125	30 547	664	149	41	19	891	619
1953 IV ..	48 236	7 637	18 525	17 357	8 476	4 023	194	1 333	105 781	32 056	951	281	64	33	1 341	1 239
1953 V ..	49 200	7 678	18 649	17 485	8 564	4 035	194	1 343	107 148	34 102	851	261	64	18	1 204	1 793

<sup>1)</sup> Tähän sisältyy myös apukoneilla varustetut purjealukset. — Häri ingå även segelfartyg med hjälpmaskin. — Including sailing vessels with an auxiliary motor.

<sup>2)</sup> Autorekisterien mukaan. — <sup>2)</sup> Enligt automobilregistren.

## 13. Valtionrautatiet — Statsjärnvägarna — State railways

Vuosi ja kuukausi År och månad Year and month	Kuljetettu tavaramäärä Befordrat gods Freight carried		Varsinaiset matkustajat Egentliga resande Passengers carried	Tulot henkilöliikenteestä Inkomster av persontrafikken Receipts from passenger traffic	Tulot tavara-liikenteestä Inkomster av godstrafiken Receipts from freight traffic	Tulot kaikkiaan Summa inkomster Total receipts	Varsinaiset menot Egentliga utgifter Expenditure proper	Ylijäämä (+) tai vajeus (-) Överskott (+) eller underskott (-) Net surplus (+) or deficit (-)
	1 000 t	1 000 000 t-km	1 000	Milj. mk — Million markkas				
1938	13 733	2 263	23 714	302	755	1 113	923	+ 190
1945	11 489	2 462	61 344	1 864	1 431	3 467	4 493	-1 026
1946	14 610	3 185	59 717	2 546	3 203	6 086	6 486	- 400
1947	15 645	3 458	60 115	3 064	4 713	8 260	8 514	- 254
1948	15 451	3 458	48 720	3 878	9 159	13 642	11 958	+1 684
1949	13 926	3 004	43 528	3 381	8 138	12 143	13 079	- 936
1950	15 803	3 450	45 234	3 528	8 803	13 200	15 708	-2 508
1951	19 461	4 429	42 607	4 710	14 968	21 236	20 505	+ 731
1952	17 201	3 947	36 592	5 130	17 402	24 399	24 002	+ 397
1951 X	1 882	405	3 016	309	1 376	1 822	1 781	+ 41
XI	1 734	378	2 890	290	1 290	1 708	1 851	- 143
XII	1 500	359	3 148	437	1 478	2 303	2 241	+ 62
1952 I	1 624	403	4 634	359	1 667	2 178	1 667	+ 511
II	1 484	367	2 796	340	1 525	2 015	1 981	+ 34
III	1 475	378	2 946	371	1 570	2 082	1 957	+ 125
IV	1 386	337	2 718	427	1 512	2 101	1 940	+ 161
V	1 567	320	2 768	397	1 515	2 058	2 193	- 135
VI	1 423	306	2 955	547	1 364	2 046	2 045	+ 1
VII	1 421	311	3 034	626	1 399	2 180	1 990	+ 190
VIII	1 248	284	3 057	589	1 299	2 034	1 870	+ 164
IX	1 343	301	3 748	347	1 394	1 893	1 945	- 52
X	1 443	324	2 585	331	1 481	1 965	1 976	- 11
XI	1 468	322	2 635	335	1 351	1 864	1 973	- 109
XII	1 319	294	2 716	461	1 325	1 983	2 465	- 482
1953 I	1 147	282	4 184	353	1 188	1 666	1 609	+ 57
II	1 020	287	2 392	293	1 123	1 531	1 922	- 391
III	1 330	351	2 636	365	1 419	1 898	1 965	- 67
IV			2 686	420	1 299	1 843	1 849	- 6

## 14. Posti- ja lennätinlaitos — Post- och telegrafverket — Postal, telegraphic and telephone services

Vuosi ja kuukausi År och månad Year and month	Postitulot Post-inkomster Postal revenue	Puhelin-tulot Telefon-inkomster Revenue from telephone service	Lennätin-tulot Telegraf-inkomster Income from telegraphic service	Muuta tuloja Övriga inkomster Other income	Yhteensä Summa Total income	Kaukopuhelut Fjärrsamtal Trunk calls		Sähkösanomat Telegram Telegrams	
						kotimaassa (3 min. jaks.) inrikes (3 min. period.) — <sup>1)</sup>	ulkomaille (minuuteissa) till utlandet (i minuter) — <sup>2)</sup>	kotimaassa inrikes within Finland	ulkomaille till utlandet abroad
Milj. mk — Million markkas						1 000			
1938	199.3	85.6	16.2	3.2	304.3	27 418	558	276	309
1945	992.0	530.2	40.0	46.8	1 609.0	43 150	1 197	823	131
1946	1 702.9	757.2	68.8	32.0	2 560.9	43 644	1 233	891	261
1947	2 049.1	1 088.8	130.5	41.9	3 310.3	47 466	1 218	821	316
1948	2 646.5	1 400.6	172.1	48.2	4 267.4	47 243	1 338	746	349
1949	2 969.0	1 461.3	199.5	26.9	4 656.7	49 809	1 325	660	370
1950	3 560.3	1 890.9	234.8	35.3	5 721.3	53 974	1 361	652	397
1951	4 229.0	2 392.4	304.8	748.0	7 674.2	53 056	1 500	667	473
1952	5 124.7	2 798.5	370.4	1 174.7	9 468.3	59 639	1 454	677	458
1951 X	349.7	248.0	28.4	54.5	680.6	5 241	133	53	46
XI	354.8	191.4	27.2	57.1	630.5	5 208	133	57	41
XII	751.8	202.9	27.0	165.8	1 147.5	4 807	128	67	38
1952 I	397.5	283.3	38.9	95.6	815.3	5 156	122	51	38
II	381.5	227.0	23.4	95.4	727.3	4 850	120	47	34
III	382.8	197.7	26.4	95.4	702.3	4 953	119	52	35
IV	387.4	287.8	26.3	96.2	797.7	4 929	113	50	34
V	376.7	205.2	31.5	98.5	711.9	5 361	126	65	39
VI	416.8	192.3	24.5	96.0	729.6	4 624	113	62	37
VII	410.8	211.2	66.6	96.5	785.1	4 719	152	58	51
VIII	371.5	271.3	14.8	96.6	754.2	4 697	119	57	39
IX	378.8	230.7	26.3	96.8	732.6	4 999	109	57	41
X	401.1	300.4	33.9	99.7	835.1	5 309	120	55	40
XI	395.2	194.2	28.5	97.5	715.4	5 102	119	57	35
XII	824.6	197.4	29.3	110.5	1 161.8	4 940	122	66	35
1953 I	388.2	273.0	35.1	97.4	793.7	5 083	113	50	29
II	374.6	213.4	24.1	96.6	708.7	4 843	112	43	27
III	404.5	203.5	26.6	97.6	732.2	5 360	122	52	31
IV	419.8	304.8	28.2	102.6	855.4	5 246	110	51	30

<sup>1)</sup> Within Finland (3-minute periods). — <sup>2)</sup> Abroad (minutes).

15. Tuonnin ja viennin arvo — Värde av importen och exporten — Value of imports and exports

Vuosi ja kuukausi År och månad Year and month	Tuonti; milj. mk — Import; milj. mk Imports million markkas					Vienti; milj. mk — Export; milj. mk Exports million markkas					Viennin (+) tai tuonnin (—) enemmisyys Överskott av exporten (+) eller importen (—) *)
	Raaka-aineet Råvaror Raw materials	Koneet Maskiner Machines	Ravinto- ja nautinto-aineet Födo- o. njutnings-ämnen—*)	Muut kulutus-tavarat Andra konsumtions-varor — *)	Yhteensä Summa Total	Eläimistä saadut ruokata- v. Anima- liska livs- medel—*)	Puutava- rat ja puuteok- set Trävirke och trä- arben- ten — *)	Paperi- teollisuus- tuotteet Pappers- industri- alster — *)	Muut tavarat Övriga varor Other goods	Yhteensä Summa Total	
1938 .....	3 571	1 923	1 200	1 913	8 607	699	3 360	3 458	881	8 398	— 209
1948 .....	32 245	12 641	13 198	8 285	66 369	56	23 797	28 940	3 712	56 505	— 9 864
1949 .....	30 248	15 191	9 370	11 469	66 278	1 590	31 046	26 713	6 257	65 606	— 672
1950 .....	38 214	19 218	16 786	14 930	89 148	1 952	35 585	35 062	8 880	81 479	— 7 669
1951 .....	75 568	32 358	24 402	23 136	155 464	2 026	73 407	99 108	12 342	186 833	+31 419
1952 .....	75 434	49 006	32 600	25 087	182 127	2 927	70 312	66 385	17 205	156 829	—25 298
1952 II .....	6 646	4 020	2 688	2 409	15 763	112	3 431	8 873	728	13 144	— 2 619
III .....	6 610	4 297	2 705	2 675	16 287	285	3 090	7 326	858	11 559	— 4 728
IV .....	6 886	4 898	2 976	2 544	17 304	218	3 212	7 090	869	11 389	— 5 915
V .....	7 520	5 285	3 936	2 772	19 513	187	6 018	5 694	1 111	13 010	— 6 503
VI .....	7 307	5 215	3 365	2 289	18 176	255	6 924	3 868	1 244	12 291	— 5 885
VII .....	6 731	5 226	2 855	1 997	16 809	351	9 273	3 419	1 114	14 157	— 2 652
VIII .....	5 184	3 510	1 912	1 585	12 191	341	8 612	2 730	975	12 658	+ 467
IX .....	5 437	3 267	1 339	1 851	11 894	278	7 513	4 085	1 661	13 537	+ 1 643
X .....	5 141	3 395	1 844	1 705	12 085	245	7 846	4 487	1 754	14 332	+ 2 247
XI .....	5 585	2 796	3 487	1 397	13 265	251	5 792	4 663	2 627	13 333	+ 68
XII .....	5 359	3 808	3 185	1 291	13 643	302	4 701	4 539	3 240	12 782	— 861
1953 I .....	5 081	3 130	2 430	1 410	12 051	170	2 714	3 659	1 874	8 417	— 3 634
II .....	3 588	1 571	1 298	816	7 273	222	1 278	2 378	1 969	5 847	— 1 426
III .....	3 639	2 472	2 207	1 443	9 761	177	3 181	5 043	1 349	9 750	— 11
IV .....	3 533	3 414	3 576	1 254	11 777	215	3 162	4 097	1 871	9 345	— 2 432
V .....	3 375	2 718	2 839	1 161	10 093	125	3 317	3 848	1 896	9 186	— 907

16. Tuonnin ja viennin volyyymi-indeksi <sup>1)</sup> — Volymindex för importen och exporten <sup>1)</sup>  
Volume index for imports and exports

Vuosi ja kuukausi År och månad Year and month	Tuonti — Import — Imports									Vienti — Export — Exports			
	Eläimistä saadut ruokata- v. Anima- liska livs- medel—*) 78 %	Vilja ja viljatuot- teet Spannmål och spannmålspro- dukt.—*) 99 %	Kehruu- aineet Spånads- ämnen Textile raw materials 94 %	Kehruu- tuotteet Spånads- varor Textile products 50 %	Rauta- tavarat Järn- varor Iron ware 35 %	Raaka- aineet Råvaror Raw materials 69 %	Koneet yms. Maskiner o. d. Machines 49 %	Ravinto- ja nautinto- aineet Födo- o. njutnings- ämnen—*) 91 %	Muut kulutus- tavarat Andra konsumtions- varor—*) 35 %	Yleis- indeksi Total- index Total index 62 %	Puu- tavarat Trävaror Wood 91 %	Paperi- teoll. tuotteet Pappers- industri- alster—*) 87 %	Yleis- indeksi Total- index Total index 84 %
1938 .....	137	103	108	175	105	132	151	131	167	138	88	108	102
1948 .....	1 509	156	92	68	139	123	134	157	76	121	64	83	67
1949 .....	451	87	123	142	153	111	135	105	100	112	77	91	80
1950 .....	415	114	114	165	128	116	139	128	109	120	80	104	88
1951 .....	816	172	133	186	170	146	206	127	133	151	110	116	110
1952 .....	352	234	138	225	201	159	311	196	164	187	96	97	97
1952 II .....	1 508	274	167	274	367	262	365	214	208	258	194	130	138
III .....	1 508	312	161	259	382	245	375	216	205	255	198	118	135
IV .....	950	336	175	257	359	241	388	213	205	256	181	115	130
V .....	819	335	170	277	291	225	354	216	209	247	152	113	126
VI .....	819	299	173	283	256	213	358	211	204	240	115	106	108
VII .....	819	272	173	278	236	200	358	203	199	232	100	101	100
VIII .....	612	251	159	264	227	188	347	197	187	220	93	96	95
IX .....	505	230	152	249	222	181	337	187	179	212	94	96	95
X .....	340	207	145	239	210	170	327	178	172	202	97	96	96
XI .....	341	212	147	232	203	162	315	185	168	195	97	98	97
XII .....	352	234	138	225	201	159	311	196	164	187	96	97	97
1953 I .....	...	274	160	186	253	201	346	190	128	204	151	111	127
II .....	719	178	166	148	240	191	249	162	113	177	136	99	120
III .....	767	190	172	131	208	167	216	168	112	163	172	120	138
IV .....	725	303	154	123	161	156	219	196	106	163	172	120	141
V .....	633	305	147	125	130	142	208	188	103	155	133	119	130

Muist. Kuukausi-indeksiluvuissa on otettu huomioon tavaravaihto vuoden alusta kunkin kuukauden loppuun saakka. Tuonnissa on käytetty cif- ja viennissä fob-hintoja. Prosenttiluvut tavararyhmien nimitysten jäljessä ilmoittavat kuinka suuri osa kuhunkin ryhmään kuuluvista tavaroina — v:n 1935 arvojen mukaan — on indeksii lasketussa otettu huomioon.

Anm. Månadsindexen basera sig på varubytet från årets början till slutet av resp. månad. För importen har använts cif-pris, för exporten fob-pris. — Procentalen efter varornas namn ange resp. indextals omfattning, i det att de — på basen av 1935 års värden — uttrycka, huru stor del av varje grupp, som medtagits i indexberäkningen.

N. B. The monthly indices take into consideration the exchange of goods from 1 January to the end of the month in question. Imports are given at cif prices, exports at fob prices. The percentage figure given under the column headings for the various groups of goods indicates the amount of the goods of the group — according to 1935 values — that is considered in the calculation of the indices.

<sup>1)</sup> 1935 = 100. Ulkomaankauppatilaston mukaan. — Enligt utrikeshandelsstatistiken.

<sup>\*)</sup> Food, beverages and tobacco. — <sup>\*)</sup> Other consumers' goods. — <sup>\*)</sup> Foodstuffs of animal origin. — <sup>\*)</sup> Timber and wood products. — <sup>\*)</sup> Paper industry products. — <sup>\*)</sup> Export surplus (+) or import surplus (—). — <sup>\*)</sup> Cereals and cereal products.

## 17. Tärkeimpien tavarain tuonti — Importen av de viktigaste varorna — Imports of certain commodities

Vuosi ja kuukausi År och månad Year and month	Silli, suolattu 'Sill, saltad Herring, salted	Kahvi, paah- tamaton Kaffe, orostat Coffee, not roasted	Vehnä, jauha- maton Vete, omalet Wheat, not milled	Ruis, jauha- maton Råg, omalen Rye, not milled	Riisi ja riisi- suurimot Ris och risgryn Rice and rice groat	Perunajauho Potatismjöl Potato fecula	Sianihra (lard) Svinister (lard) Lard	Sokeri Socker Sugar
	Tonnia — Ton — Tons							
1938 .....	436	26 222	49 605	26 020	15 955	2 561	63	117 562
1948 .....	9 081	9 151	109 458	125 854	20	146	859	92 406
1949 .....	7 801	11 328	151 621	6 000	5 996	1 455	1 088	90 403
1950 .....	4 892	14 919	203 244	34 500	1 784	2 865	1 367	110 898
1951 .....	4 467	14 771	214 495	102 959	7 127	6 254	66	107 198
1952 .....	3 265	21 791	315 948	127 176	9 929	2 980	139	120 514
1951 XI .....	696	1 502	24 051	551	1 913	810	—	7 735
1951 XII .....	454	1 631	21 651	1	904	1 520	—	10 699
1952 I .....	871	1 409	20 001	3 629	1 347	1	—	6 758
1952 II .....	643	2 116	24 219	13 522	10	1 747	3	8 507
1952 III .....	—	1 771	30 649	8 740	0	—	2	7 635
1952 IV .....	—	1 187	34 448	16 060	1 615	1	56	9 921
1952 V .....	186	2 271	38 863	22 976	375	10	5	9 368
1952 VI .....	0	1 847	31 078	17 363	0	30	7	13 710
1952 VII .....	—	1 949	22 783	9 734	2 399	492	50	15 540
1952 VIII .....	0	1 688	16 028	2 871	1 468	0	—	10 417
1952 IX .....	0	1 639	1 898	2 119	1 470	654	0	8 963
1952 X .....	270	1 841	13 302	1 954	1	25	—	8 795
1952 XI .....	333	2 219	42 158	16 961	1	—	1	13 720
1952 XII .....	962	1 804	40 521	11 247	1 243	20	15	7 180
1953 I .....	0	2 075	20 957	8 585	300	0	245	5 724
1953 II .....	757	1 791	793	1 581	0	20	254	7 469
1953 III .....	121	1 533	17 208	11 196	0	8	32	7 771
1953 IV .....	586	1 917	54 317	26 174	0	5	8	13 572
1953 V .....	295	1 842	35 461	22 901	0	5	8	12 359

Vuosi ja kuukausi År och månad Year and month	Öljykakut, Öljykakkujau- hot ja -rouheet Oljekakor, oljekaksmjöl och -kross — <sup>1)</sup>	Tupakka, valmistamaton Tobak, oarbetad Raw tobacco	Keittosuola Koksalt Common salt	Rikki Svavel Sulphur	Kivihili Stenkol Coal	Koksi Koks Coke	Bentsiini Bensin Motor spiriits	Moottoripetrolli ja paloöljy Motorpetroleum och fotogen Motor petro- leum and kerosene
	Tonnia — Ton — Tons							
1938 .....	58 758	3 972	117 263	55 187	1 528 548	248 045	136 654	64 726
1948 .....	52 444	6 630	130 882	21 023	1 999 932	412 504	199 519	43 650
1949 .....	67 656	2 129	66 880	19 574	944 788	250 526	216 498	37 300
1950 .....	41 867	4 270	96 589	22 638	1 458 309	469 053	243 602	67 401
1951 .....	75 465	4 613	106 273	36 513	1 991 357	345 235	266 106	53 137
1952 .....	96 966	4 872	91 029	27 652	2 241 499	346 840	284 265	63 615
1951 XI .....	9 930	439	5 998	4 221	245 039	46 825	24 721	6 990
1951 XII .....	7 272	310	7 831	3 157	168 833	58 867	22 424	3 628
1952 I .....	7 439	443	3 338	29	187 322	52 836	20 012	3 825
1952 II .....	1 011	425	3 777	3 051	147 710	41 524	17 260	2 809
1952 III .....	16 120	387	1 450	4 511	93 285	24 354	20 436	2 026
1952 IV .....	17 192	362	840	17	154 184	18 423	20 787	3 763
1952 V .....	15 930	461	12 536	4 305	244 385	9 531	24 681	7 557
1952 VI .....	7 608	435	12 578	5 699	278 782	29 655	26 130	4 732
1952 VII .....	3 650	240	8 659	—	220 259	30 051	28 099	5 142
1952 VIII .....	863	443	7 153	0	271 238	29 482	19 213	5 573
1952 IX .....	1 283	469	7 836	2 916	211 416	22 903	29 688	8 541
1952 X .....	9 667	511	7 379	1 668	99 952	15 407	35 408	8 486
1952 XI .....	7 811	430	17 277	1 987	188 911	39 553	20 780	6 752
1952 XII .....	8 392	266	8 206	3 469	144 055	33 121	21 771	4 409
1953 I .....	6 252	411	8 470	53	130 307	37 374	15 094	4 260
1953 II .....	3 137	396	353	2 769	61 970	3 381	20 200	3 045
1953 III .....	6 338	407	127	0	46 818	27 355	19 680	3 363
1953 IV .....	7 717	399	3 170	2 550	64 170	16 692	25 797	4 522
1953 V .....	4 620	366	8 690	6	73 655	14 115	20 251	6 357

<sup>1)</sup> Oil cake, oil cake meal and grits.

## 17. Tärkeimpien tavarain tuonti (jatk.) — Importen av de viktigaste varorna (forts.) — (cont.)

Vuosi ja kuukausi År och månad Year and month	Typpi- lannoitteet Kvävegödningsmedel Nitrogen fertilizers	Fosfaatti- lannoitteet Fosfatgödningsmedel Phosphated fertilizers	Kali- lannoitteet Kaligödningsmedel Potash fertilizers	Nautaeläinten vuodat, tuoreet tai suolatut Hudar av nötkreatur, färsk eller saltade — *)	Raaka kautsu ja kautsu- jätteet Rå kautschuk o. kautschuk- avfall — *)	Laatat, levyt ja pasta vulkanisoimattomasta kautsusta—Plattor, skivor o. pasta av ovulkaniserad kautschuk — *)	Autorenkaat Automobilringar Automobile tyres and tubes	Villa Ull Wool	Villa- ja karva- kankaat Tyger av ull och av djurhår Woven wool and hair fabrics
	Tonnia — Ton — Tons								
1938 .....	51 987	97 959	40 985	5 981	2 839	2 891	838	2 655	..
1948 .....	49 221	225 262	83 695	4 724	1 658	2 129	2 221	3 705	868
1949 .....	51 228	244 649	93 467	6 858	1 732	3 021	995	4 948	1 283
1950 .....	72 863	211 756	55 883	5 780	2 334	2 207	1 231	6 265	1 191
1951 .....	99 469	357 498	73 324	7 073	876	6 602	3 177	4 800	1 019
1952 .....	133 042	295 955	100 440	3 414	681	2 850	1 548	4 259	1 199
1951 XI ..	6 920	52 611	1 760	258	63	483	355	399	136
1951 XII ..	2 716	17 996	7 426	247	90	196	318	245	100
1952 I ..	19 726	14 782	9 393	882	33	741	184	437	120
1952 II ..	15 787	9 972	435	430	22	112	135	408	126
1952 III ..	8 010	12 389	3 192	65	38	406	132	394	116
1952 IV ..	12 250	27 465	8 206	41	28	3	93	282	129
1952 V ..	14 971	41 782	5 402	212	37	1	159	291	109
1952 VI ..	3 074	29 878	12 758	237	51	341	183	347	74
1952 VII ..	14 153	39 530	9 450	0	21	117	113	384	92
1952 VIII ..	9 028	32 822	11 108	43	23	—	120	232	106
1952 IX ..	11 739	21 163	12 523	35	21	706	115	316	127
1952 X ..	7 168	13 839	15 697	530	54	407	194	435	90
1952 XI ..	5 951	36 482	3 903	161	28	1	57	330	59
1952 XII ..	11 185	15 851	8 373	778	325	15	63	403	51
1953 I ..	1 196	2 090	2 000	206	26	108	48	634	59
1953 II ..	1 744	618	—	41	10	120	20	207	34
1953 III ..	1 330	21 196	—	40	73	770	46	474	41
1953 IV ..	7 129	5 166	3 519	1 387	55	172	87	362	22
1953 V ..	21 993	9 088	12 993	—	73	323	35	336	26

Vuosi ja kuukausi År och månad Year and month	Puuvilla Bomull Cotton	Puuvilla- kankaat Tyger av bomull Woven cotton fabrics	Tiilet, tulen- kestävät Tegel, eldfasta Fireproof bricks	Takkirauta Tackjärn Pigiron	Tankorauta ja -teräs Stångjärn och -stål Iron and steel bars	Rauta- ja teräslevy Järn- och stål- plåt Sheet iron and steel	Generaattorit, moottorit yms. sähkökoneet Generatorer, motorer o. a. d. elektr. maskiner Generators, motors and other electric machines	Autot ja nil- den alustat Automobiler och under- reden till dem Automobiles and automobile chassis
	Tonnia — Ton — Tons							
1938 .....	14 104	3 466	25 681	29 007	..	52 440	3 209	8 019
1948 .....	9 856	1 054	14 115	18 966	95 503	59 819	3 982	4 792
1949 .....	12 340	2 775	30 743	23 499	84 171	77 185	4 629	4 899
1950 .....	8 546	3 952	18 269	7 913	75 575	82 031	4 657	5 332
1951 .....	12 943	4 276	17 614	7 518	127 180	116 227	4 130	18 699
1952 .....	14 270	7 255	18 887	21 475	132 896	124 546	4 191	26 448
1951 XI ..	863	615	1 509	210	10 481	10 168	394	2 287
1951 XII ..	1 409	565	1 277	823	13 294	9 632	396	2 247
1952 I ..	597	700	687	1 630	10 512	11 066	239	1 694
1952 II ..	1 401	673	1 757	1 515	11 258	13 689	297	2 103
1952 III ..	876	947	1 167	50	14 462	12 356	413	2 752
1952 IV ..	2 244	986	919	3 339	11 628	11 779	553	3 333
1952 V ..	1 335	1 041	2 806	3 016	11 746	12 376	358	4 171
1952 VI ..	1 149	699	1 465	1 274	15 493	12 004	272	2 307
1952 VII ..	1 631	568	2 685	4 757	12 469	11 277	483	3 109
1952 VIII ..	1	432	1 615	2 073	11 355	6 657	281	1 337
1952 IX ..	554	395	1 921	2 703	10 813	8 829	344	1 690
1952 X ..	1 082	313	2 153	968	8 680	7 735	392	2 224
1952 XI ..	2 416	283	1 148	80	7 384	8 278	281	990
1952 XII ..	984	218	564	70	7 096	8 500	278	738
1953 I ..	1 020	330	1 041	124	9 388	7 846	412	647
1953 II ..	1 523	201	910	20	3 614	7 893	198	410
1953 III ..	1 293	303	259	29	2 813	7 605	209	592
1953 IV ..	463	275	971	130	2 841	5 968	370	1 167
1953 V ..	724	248	488	57	3 037	6 518	514	626

\*) Uncured or salted neat hides — \*) Raw rubber and rubber waste — \*) Plates, sheets and pastes of non-vulcanized rubber

## 18. Tärkeimpien tavarain vienti — Exporten av de viktigaste varorna — Exports of certain commodities

Vuosi ja kuukausi År och månad Year and month	Sianliha ja slava Svinkött och fläsk Pork and lard	Juusto Ost Cheese	Malmitt <sup>1)</sup> Malm <sup>1)</sup> Ores <sup>1)</sup>	Tulitikut Tändstickor Matches	Pyöreä puutavara Rundvirke Round wood	Siitä — Därav — Of which		Vaneri Faner Plywood and veneers	Sahattu puutavara Sågade trävaror Sawn lumber
	Tonnia — Ton — Tons					k-m <sup>3</sup> — f-m <sup>3</sup>			stds
1938	2 720	6 771	22 293	1 893	2 783 907	891 895	1 624 805	221 934	861 464
1948	—	75	17 087	1 060	1 996 406	427 206	1 279 796	175 398	469 972
1949	4 684	4 112	40 459	1 592	2 250 657	845 878	1 133 956	208 161	607 287
1950	628	7 841	6 818	2 481	3 265 708	1 882 293	880 040	195 339	682 540
1951	532	7 973	8 371	1 398	5 304 698	3 477 759	1 121 918	279 231	875 003
1952	—	9 522	7 000	1 268	5 112 003	2 631 099	1 653 143	221 850	611 180
1951 XI	331	581	1 320	102	475 043	237 714	133 063	24 081	96 356
1951 XII	—	436	—	100	298 391	218 770	62 876	23 573	62 241
1952 I	—	447	383	239	144 449	108 382	27 353	26 681	34 677
1952 II	—	433	63	190	136 732	108 159	14 483	18 576	23 606
1952 III	—	791	38	54	139 188	80 490	12 524	19 956	20 660
1952 IV	—	774	60	72	147 850	93 790	18 387	23 954	13 169
1952 V	—	758	89	117	166 495	291 984	133 502	19 345	31 896
1952 VI	—	664	—	50	677 612	424 392	165 211	18 304	40 440
1952 VII	—	558	1 734	61	887 974	430 244	401 064	14 414	70 743
1952 VIII	—	616	300	37	874 210	392 868	392 279	9 961	70 665
1952 IX	—	1 013	89	106	666 105	322 174	248 545	17 011	75 759
1952 X	—	975	1 261	83	477 025	202 928	151 046	16 361	92 182
1952 XI	—	1 075	75	123	202 931	117 039	63 369	20 129	72 919
1952 XII	—	1 418	2 908	136	141 432	58 649	25 380	17 158	64 464
1953 I	—	722	2 212	83	46 548	36 344	6 018	16 995	49 067
1953 II	—	907	—	78	23 990	14 861	5 340	10 584	13 198
1953 III	—	857	—	127	76 143	64 163	268	21 810	27 011
1953 IV	—	987	—	61	66 028	39 073	7 887	19 830	34 497
1953 V	—	634	2 814	111	171 633	135 017	15 306	15 428	39 707

Vuosi ja kuukausi År och månad Year and month	Ovet Dörrar Doors	Lankarullat Trådrullar Spools	Puutalot ja -parakit Trähus och -baracker Prefabricated houses and barracks	Puuhioke <sup>2)</sup> Slipimassa <sup>3)</sup> Mechanical wood-pulp <sup>4)</sup>	Sulfiittiselluloosa <sup>5)</sup> Sulficellulosa <sup>6)</sup> Chemical wood pulp, sulphite <sup>7)</sup>	Sulfaattiselluloosa <sup>8)</sup> Sulfatcellulosa <sup>9)</sup> Chemical wood pulp, sulphate <sup>10)</sup>	Pahvi ja kartonki Papp och kartong Paperboard and fibreboard	Sanoma-lehtipaperi Tidningspapper Newsprint paper	Painopaperi, muu Tryckpapper, annat Printing paper other qualities
	Tonnia — Ton — Tons								
1938	630	4 954	—	224 557	669 704	351 709	100 739	357 930	8 345
1948	2 285	3 487	<sup>3)</sup> 159 181	97 097	372 650	329 787	108 061	288 775	57 390
1949	1 139	2 885	<sup>4)</sup> 180 222	160 336	449 467	310 737	91 445	347 976	38 602
1950	4 231	2 252	<sup>5)</sup> 88 596	177 305	513 340	365 408	138 871	378 751	53 272
1951	3 552	3 436	<sup>6)</sup> 184 172	209 738	593 718	387 824	164 763	382 444	81 612
1952	2 862	1 167	<sup>7)</sup> 185 341	143 443	476 502	245 423	109 201	392 442	71 222
1951 XI	333	339	12 682	10 488	48 450	40 247	13 211	25 082	7 489
1951 XII	240	143	7 125	4 383	62 779	33 555	15 311	36 994	7 610
1952 I	264	169	7 894	6 914	49 647	29 197	13 285	35 768	7 469
1952 II	201	137	16 038	11 830	48 897	24 524	11 546	27 795	8 276
1952 III	92	99	12 795	8 124	41 843	15 118	9 074	25 338	6 525
1952 IV	181	80	19 554	14 456	48 180	20 198	10 474	36 967	4 722
1952 V	276	80	13 958	20 286	29 725	19 799	7 420	39 000	4 087
1952 VI	84	97	11 710	8 835	26 413	13 174	6 339	28 576	3 548
1952 VII	545	117	11 272	9 000	17 867	8 091	6 106	34 731	4 645
1952 VIII	250	42	8 510	2 834	22 976	7 967	4 730	28 773	4 367
1952 IX	328	77	13 272	11 549	39 765	23 077	6 793	34 865	5 758
1952 X	203	125	23 755	17 632	49 671	17 229	10 350	38 814	6 807
1952 XI	234	76	24 884	17 709	52 881	32 691	11 480	32 982	8 188
1952 XII	204	68	21 699	14 274	48 637	34 358	11 604	28 833	6 830
1953 I	369	148	1 432	18 038	39 984	22 268	10 384	35 235	5 153
1953 II	155	44	6 933	6 911	23 542	13 872	8 667	18 699	2 299
1953 III	412	83	22 682	12 420	50 328	41 821	11 096	42 733	8 425
1953 IV	222	78	20 790	19 496	37 233	25 483	9 906	34 040	8 194
1953 V	170	166	9 448	18 892	35 430	22 964	9 004	34 553	7 262

<sup>1)</sup> Kuperimalmia lukuunottamatta. — Förutom kopparmalm. — Excluding copper ore.<sup>2)</sup> Kuivaa painoa. — Torr vikt. — Dry weight.<sup>3)</sup> 10 231 kpl. — st. — No. = 873 257 m<sup>3</sup>.<sup>4)</sup> 12 323 kpl. — st. — No. = 990 333 m<sup>3</sup>.<sup>5)</sup> 7 434 kpl. — st. — No. = 477 211 m<sup>3</sup>.<sup>6)</sup> 15 642 kpl. — st. — No. = 1038 416 m<sup>3</sup>.<sup>7)</sup> 15 851 kpl. — st. — No. = 1048 593 m<sup>3</sup>.

## 18. Tärkeimpien tavarain vienti (jatk.) — Exporten av de viktigaste varorna (forts.) — (cont.)

Vuosi ja kuukausi År och månad Year and month	Kääre- paperi Omslags- papper Wrapping paper	Voimapaperi Kraftpapper Kraft paper	Tapetti- paperi Tapet- papper Wall paper	Paperi, muu Papper, annat Other papers	Pahvi- ja paperiteokset Arbeten av papp o. papper Cardboard and paper products	Asbesti Asbest Asbestos	Keraamiset talousesineet Keramiska hushållsföre- mål Household ceramics	Takkirauta ja ferrolejeeringit Tackjärn och ferrolegeringar Pigiron and ferro alloys	Kupari, val- mistamaton sekä romu Koppar, oarb. samt skrot Crude and scrap copper
	Tonnia — Ton — Tons								
1938 .....	58 929	17 132	508	37 868	640	2 313	..	15 182	13 359
1948 .....	62 286	36 605	3 823	4 203	5 279	2 512	2 916	11 496	5 372
1949 .....	60 451	33 941	3 062	4 587	4 113	1 827	1 952	13 843	3 502
1950 .....	67 971	36 949	2 444	3 892	4 794	2 301	2 280	22 896	4 325
1951 .....	131 175	97 744	4 292	5 652	7 110	2 927	2 158	13 932	4 271
1952 .....	97 213	68 977	1 692	6 519	4 880	2 490	1 136	7 170	1 725
1951 XI ..	11 925	9 146	333	649	644	326	105	—	309
XII ..	13 277	9 790	289	516	907	239	383	—	327
1952 I ..	8 517	6 216	102	414	424	252	82	—	184
II ..	8 566	5 972	14	341	601	276	107	433	158
III ..	9 352	6 456	11	396	543	144	119	2 625	396
IV ..	5 830	3 250	—	345	234	202	168	600	181
V ..	6 559	4 362	86	402	399	197	61	1 042	73
VI ..	3 493	1 982	281	287	254	179	99	20	239
VII ..	5 067	3 167	139	376	357	166	137	0	113
VIII ..	3 587	2 434	10	346	57	281	4	—	—
IX ..	9 227	6 982	102	605	158	155	77	51	-180
X ..	13 034	10 285	130	1 142	869	77	162	277	—
XI ..	12 126	9 264	72	766	459	320	26	723	32
XII ..	11 855	8 607	745	1 099	475	241	94	1 399	169
1953 I ..	7 579	6 086	488	86	303	142	26	1 602	50
II ..	9 003	7 125	61	338	479	62	73	—	325
III ..	16 118	12 455	278	728	205	185	74	422	273
IV ..	14 185	10 966	329	1 117	259	237	83	53	50
V ..	12 517	10 328	342	625	334	241	82	270	485

19. Tukkuliikkeiden kotimainen myynti<sup>1)</sup>  
Partiaffärernas inrikes försäljning<sup>1)</sup>  
Domestic wholesale sales<sup>1)</sup>

Kuukausi Månad Month	1950	1951	1952	1953
	Milj. mk — Million markkas			
I .....	10 224	14 541	17 974	15 944
II .....	11 329	16 375	19 886	16 998
III .....	13 363	17 820	20 304	19 134
IV .....	13 818	20 765	21 092	19 966
V .....	14 294	20 585	22 994	
VI .....	13 553	19 785	19 702	
VII .....	13 387	17 070	20 980	
VIII .....	14 898	20 620	20 055	
IX .....	16 812	20 543	23 320	
X .....	15 641	21 667	23 018	
XI .....	15 199	23 363	21 355	
XII .....	16 060	21 722	20 551	
I—XII	168 578	234 856	251 231	

20. Osuuskauppojen vähittäismyynti<sup>2)</sup>  
Andelsaffärernas minutförsäljning<sup>2)</sup>  
Retail sales of co-operative societies<sup>2)</sup>

Kuukausi Månad Month	1950	1951	*1952	*1953
	Milj. mk — Million markkas			
I .....	5 032	6 410	8 194	8 015
II .....	5 800	7 455	9 482	8 839
III .....	6 800	8 764	10 013	9 760
IV .....	7 333	9 382	10 631	10 877
V .....	7 830	10 665	12 568	11 960
VI .....	7 478	10 162	10 591	
VII .....	7 694	9 694	10 856	
VIII .....	8 271	10 418	11 147	
IX .....	8 400	10 174	11 186	
X .....	8 455	11 206	11 819	
XI .....	8 412	10 901	11 053	
XII .....	11 593	13 272	13 298	
I—XII	93 098	118 503	130 838	

<sup>1)</sup> «Uuden Suomen» mukaan. Tiedot käsittivät v. 1949 arviolta 68 % maan kaikkien tukkuliikkeiden myynnistä. — Enligt «Uusi Suomi». Uppgifterna omfattade enligt uppskattning år 1949 68 % av samtliga partiaffärers försäljning. — Coverage in 1949 about 68 % of total wholesale sales.

<sup>2)</sup> V. 1949 n. 35 % koko vähittäismyynnistä. — År 1949 c. 35 % av hela minutförsäljningen. — Coverage in 1949 about 35 % of total retail sales.

<sup>\*</sup> Ennakkotietoja. — Preliminära uppgifter. — Preliminary figures.

21. Helsingin Arvopaperipörssi — Helsingfors Fondbörs  
Helsinki Stock Exchange

Vuosi ja kuukausi År och månad Year and month	Myynti — Försäljning — Sales							Osakeindeksi <sup>1)</sup> Aktieindex <sup>1)</sup> Share index 1948 = 100		
	Siitä — Därav — Of which				Merkintä oikeudet Täckningsrätter Subscription rights	Obligaatiot Obligationer Bonds	Yhteensä Summa Total	Pankit Banker Banks	Teollisuus Industri Industry	Yleis- indeksi General index
	Osakkeet Aktier Shares	Teollisuus Industri Industry	Pankit Banker Banks	Holding Holding certificates						
	Milj. mk — Million markkas									
1938	190.9	124.1	59.3	—	5.8	25.1	221.8	123	43	50
1947	892.0	552.7	95.5	188.2	4.3	352.8	1 249.1	104	122	116
1948	720.5	390.4	114.6	152.8	7.8	547.6	1 275.9	100	100	100
1949	1 139.7	446.3	138.8	331.5	28.7	448.6	1 617.0	94	94	96
1950	2 006.2	1 093.0	289.5	590.4	143.2	807.0	2 956.4	134	168	162
1951	2 090.9	1 166.5	322.5	548.7	93.0	597.0	2 780.9	130	227	210
1952	1 498.4	910.0	238.1	269.0	113.3	372.3	1 984.0	126	190	180
1952 I	154.2	94.2	34.1	24.3	—	32.7	186.9	137	217	203
II	135.3	83.1	29.4	20.4	4.5	26.6	166.4	139	211	199
III	150.9	100.1	24.5	24.7	22.1	30.1	203.1	130	207	194
IV	152.7	94.8	20.5	24.8	21.9	19.1	193.7	129	198	187
V	156.3	104.0	19.5	27.0	57.9	28.5	242.7	121	178	169
VI	83.3	46.1	16.8	15.3	6.9	16.9	107.1	119	174	166
VII	108.3	62.0	14.0	27.0	—	39.9	148.2	122	187	177
VIII	95.8	52.0	10.6	29.4	—	60.1	155.9	123	191	180
IX	112.0	59.1	15.5	28.6	—	23.8	135.8	123	187	177
X	134.1	98.7	16.7	15.1	—	34.8	168.9	122	182	172
XI	99.0	59.3	14.9	16.5	—	28.4	127.4	122	173	166
XII	116.5	56.1	21.6	15.9	—	31.4	147.9	121	178	164
1953 I	88.3	47.1	25.5	9.0	—	18.2	106.5	124	169	164
II	96.4	51.2	26.0	11.9	—	30.3	126.7	125	172	166
III	110.4	55.0	23.5	28.0	—	16.6	127.0	118	172	165
IV	184.1	112.6	36.8	31.5	—	29.7	213.8	126	185	176
V	159.5	91.1	30.5	33.1	—	12.3	171.8	132	202	191

22. Protestoidut vekselit ja tratat <sup>2)</sup>  
Protesterade växlar och trattor <sup>2)</sup>  
Protested bills of exchange and drafts

Vuosi ja kuukausi År och månad Year and month	Vekselit Växlar Bills of Exchange	Tratat Trattor Drafts	Yhteensä Summa Total
1949	124 262	41 656	165 918
1950	75 205	30 293	105 498
1951	60 277	52 697	112 974
1952	144 969	136 124	281 093
1951 VII	6 831	11 606	18 437
VIII	4 225	3 564	7 789
IX	8 000	2 190	10 190
X	13 121	4 960	18 081
XI	3 323	7 520	10 843
XII	5 284	9 453	14 737
1952 I	7 633	3 412	11 045
II	11 305	3 264	14 569
III	8 854	7 983	16 837
IV	10 536	5 438	15 974
V	12 259	8 072	20 331
VI	9 390	6 708	16 098
VII	13 495	6 306	19 801
VIII	8 524	6 761	15 285
IX	6 488	7 321	13 809
X	16 486	59 753	76 239
XI	23 710	7 322	31 032
XII	16 289	13 784	30 073
*1953 I	8 810	8 445	17 255
II	13 980	6 764	20 744
III	9 267	8 865	18 132
IV	8 752	5 616	14 368

23. Vireillepannut vararikot velallisen ja toimialan mukaan — Anhängiggjorda konkursmål efter gäldenär och näringsgren  
Bankruptcies

Vuosi ja neljännes År och kvartal Year and quarter	Yksityishenkilöt Privatpersoner Private persons					Osakeyhtiöt Aktiebolag Limited companies					Muut yhteisöt Andra företag Others					Kaikkiaan Inalles Total
	Maanviljelys Jordbruk Agriculture	Kauppa Handel Commerce	Teollisuus Industri Manufact.	Muut Övriga Others	Yhteensä Summa Total	Maanviljelys Jordbruk Agriculture	Kauppa Handel Commerce	Teollisuus Industri Manufact.	Muut Övriga Others	Yhteensä Summa Total	Maanviljelys Jordbruk Agriculture	Kauppa Handel Commerce	Teollisuus Industri Manufact.	Muut Övriga Others	Yhteensä Summa Total	
1938	39	190	4	245	478	3	26	12	22	63	—	3	2	1	6	547
1947	—	—	1	94	95	—	6	9	3	18	—	1	—	1	2	115
1948	—	—	—	91	91	—	10	27	10	47	—	2	—	2	4	142
1949	—	1	5	208	214	—	25	90	41	156	—	2	2	5	9	379
1950	—	3	4	233	240	—	16	109	31	156	—	1	4	5	10	406
1951	—	1	6	147	154	—	4	46	32	82	—	—	—	3	3	239
1952	2	34	17	177	230	—	20	131	38	189	—	—	1	3	4	423
1950 I	—	1	3	100	104	—	6	33	12	51	—	1	1	1	3	158
II	—	—	—	43	43	—	3	27	4	34	—	—	—	1	1	78
III	—	—	—	36	36	—	4	18	4	26	—	—	—	2	2	64
IV	—	2	1	54	57	—	3	31	11	45	—	—	3	1	4	106
1951 I	—	1	2	37	40	—	2	12	4	18	—	—	—	—	—	58
II	—	—	3	33	36	—	1	6	6	13	—	—	—	2	2	51
III	—	—	—	16	16	—	—	9	2	11	—	—	—	—	—	27
IV	—	—	1	61	62	—	1	19	20	40	—	—	—	1	1	103
1952 I	—	—	—	84	84	—	2	24	15	41	—	—	1	2	3	128
II	—	5	7	40	52	—	3	21	4	28	—	—	—	—	—	80
III	1	8	1	17	27	—	2	8	3	13	—	—	—	—	—	40
IV	1	21	9	36	67	—	13	78	16	107	—	—	—	1	1	175

<sup>1)</sup> Unitaksen mukaan. Kuukauden keskihinnat. — Enligt Unitas. Medelpris per månad. — Mean prices of month.

<sup>2)</sup> Kauppalehden protestilistan mukaan. — Enligt Kauppalehtis protestilista.

\* Ennakkotietoja. — Preliminära uppgifter. — Preliminary figures.

24 a. Osakeyhtiöiden lukumäärät ja osakepääomat sekä niissä tapahtuneet muutokset <sup>1)</sup> — Aktiebolagens antal och aktiekapital samt förändringarna i dessa <sup>1)</sup> — Number share and capital of joint stock companies <sup>1)</sup>

Vuosi ja neljännes År och kvartal Year and quarter	Kiinteistöjen omistus Fastighetsbesittning Real estate		Maatalous Lantushållning Agriculture		Teollisuus Industri Manufacturing		Sittä — Därav — Of which				Liikenne Samfärdsel Transport and communications		Kauppa Handel Commerce		Luotonanto ja vakuutus Kreditväsen o. försäkring Banking and insurance		Yhteensä <sup>2)</sup> Summa <sup>2)</sup> Total <sup>2)</sup>			
	Luku Antal No.	Osakepääoma Aktiekapital Milj.mrk. Capital Mill. markkas	Luku Antal No.	Osakepääoma Aktiekapital Milj.mrk. Capital Mill. markkas	Luku Antal No.	Osakepääoma Aktiekapital Milj.mrk. Capital Mill. markkas	Metalliteollisuus Metallindustri Metals		Puu- ja paperiteollisuus Trä- o. pappersindustri Timber and paper		Luku Antal No.	Osakepääoma Aktiekapital Milj.mrk. Capital Mill. markkas	Luku Antal No.	Osakepääoma Aktiekapital Milj.mrk. Capital Mill. markkas	Luku Antal No.	Osakepääoma Aktiekapital Milj.mrk. Capital Mill. markkas	Luku Antal No.	Osakepääoma Aktiekapital Milj.mrk. Capital Mill. markkas	Luku Antal No.	Osakepääoma Aktiekapital Milj.mrk. Capital Mill. markkas
							Luku Antal No.	Osakepääoma Aktiekapital Milj.mrk. Capital Mill. markkas	Luku Antal No.	Osakepääoma Aktiekapital Milj.mrk. Capital Mill. markkas										

Kokonaislukumäärät ja osakepääomat — Totalantal och aktiekapital — Total number and total share capital																			
1938 <sup>31/12</sup>	3 887	1 329	412	108	4 650	6 563	688	651	839	2 796	1 102	467	3 144	1 229	93	1 131	14 427	11 022	
1944 »	4 330	1 595	497	164	5 590	9 191	891	1 212	833	1 196	1 142	627	4 020	2 174	109	1 849	17 045	15 867	
1945 »	4 460	1 745	514	189	6 381	9 992	1 118	1 327	1 028	1 280	1 198	669	4 237	2 286	107	1 837	18 410	17 030	
1946 »	4 552	1 881	537	206	7 091	13 313	1 323	1 914	1 184	1 643	1 225	772	4 525	2 663	104	2 192	19 655	21 386	
1947 »	4 645	2 065	543	210	7 511	15 598	1 443	1 993	1 265	2 019	1 274	1 142	4 732	2 970	106	2 215	20 512	24 854	
1948 »	4 712	2 305	540	208	8 107	19 671	1 617	2 353	1 371	2 348	1 328	1 548	5 085	3 830	110	2 368	21 669	30 562	
1949 »	4 885	3 354	536	246	8 611	26 942	1 754	3 073	1 413	3 074	1 362	1 799	5 458	4 272	96	3 085	22 821	40 478	
1950 »	5 128	5 127	533	317	9 161	37 567	1 890	6 130	1 472	3 817	1 400	2 629	5 749	5 954	96	4 134	24 030	56 603	
1951 »	5 323	7 583	540	332	9 408	43 164	1 960	7 741	1 490	4 473	1 423	2 559	5 982	7 105	94	5 819	24 813	67 567	
1952 »	5 585	11 280	543	516	9 690	57 441	2 054	9 723	1 507	3 189	1 468	3 063	6 221	8 244	93	7 599	25 729	89 843	
1953 <sup>31/3</sup>	5 628	11 824	543	676	9 719	58 217	2 074	9 866	1 505	3 261	1 478	3 123	6 285	8 498	92	7 569	25 885	91 646	

Perustetut osakeyhtiöt — Grundade aktiebolag — Joint stock companies established																			
1938 ...	247	49	20	2	245	47	41	7	30	9	35	8	198	32	3	5	819	153	
1948 ...	120	235	10	5	638	1 129	177	69	118	66	72	57	377	171	4	15	1 316	1 675	
1949 ...	183	963	11	4	617	341	165	65	72	45	48	26	430	198	2	1	1 390	1 573	
1950 ...	272	1 385	5	55	637	1 623	161	1 140	74	95	56	170	338	233	1	0	1 421	3 527	
1951 ...	239	2 044	15	15	373	917	99	65	50	275	39	48	261	172	—	—	1 025	3 288	
1951 III	68	713	5	6	61	248	13	13	7	206	10	7	49	22	—	—	209	1 006	
1951 IV	64	281	2	3	110	115	31	23	15	12	8	16	69	40	—	—	287	487	
1952 I	51	342	1	0	108	1 158	31	24	14	1 080	16	14	64	29	—	—	270	1 557	
1952 II	74	773	3	6	118	275	27	23	11	9	11	32	71	64	—	—	301	1 254	
1952 III	60	444	2	3	80	67	23	12	9	7	8	12	60	35	—	—	235	578	
1952 IV	121	1 367	9	40	130	562	39	71	17	72	26	40	102	106	—	—	419	2 142	
1953 I	49	392	1	0	85	102	29	18	9	32	17	49	87	62	—	—	257	643	

Osakepääoman korotukset — Förhöjningar av aktiekapital — Increases of share capital																			
1938 ...	23	6	1	0	161	337	43	44	17	204	35	21	78	39	5	66	320	476	
1948 ...	35	30	5	1	360	3 449	71	282	53	273	58	371	195	362	11	141	691	4 367	
1949 ...	46	80	7	40	330	7 134	65	681	37	783	44	236	162	316	6	773	622	8 695	
1950 ...	94	411	7	16	536	9 154	117	1 935	47	682	76	681	305	1 474	17	1 050	1 079	12 826	
1951 ...	100	425	2	2	303	5 175	69	1 568	41	455	43	81	179	1 011	11	1 739	671	8 475	
1951 III	21	38	—	—	66	1 194	15	1 054	8	9	15	28	43	102	6	135	157	1 504	
1951 IV	39	282	1	1	106	2 666	23	301	17	363	13	20	71	789	—	—	244	3 782	
1952 I	26	125	—	—	90	4 482	10	12	14	76	21	73	42	175	4	1 104	196	5 975	
1952 II	27	105	2	51	68	1 541	16	27	8	43	20	19	44	217	3	157	172	2 400	
1952 III	33	225	1	0	62	255	10	51	7	11	16	75	39	231	1	10	164	924	
1952 IV	45	325	1	100	155	6 088	36	1 769	15	450	17	257	91	312	8	539	346	7 680	
1953 I	29	164	2	160	73	770	18	195	5	59	14	14	35	232	—	—	159	1 342	

Vararikon tehneet ja toimintansa lopettaneet osakeyhtiöt — Aktiebolag, vilka gjort konkurs, samt upplösta aktiebolag Joint stock companies entered into bankruptcy, and dissolved																			
1938....	20	6	11	8	64	118	11	52	17	45	14	2	34	6	1	2	158	145	
1948....	57	25	13	7	41	121	7	1	12	10	16	9	23	10	—	—	159	180	
1949....	25	29	16	2	113	151	28	20	25	92	14	9	55	61	1	1	238	264	
1950....	28	14	7	1	97	55	27	13	16	18	13	39	14	1	1	1	212	101	
1951....	46	17	7	2	120	426	29	22	29	22	17	11	31	19	2	34	242	514	
1951 III	6	1	2	1	25	34	5	3	4	2	4	5	12	5	—	—	52	47	
1951 IV	13	5	2	1	36	26	12	11	7	4	2	0	7	7	—	4	69	45	
1952 I	17	1	1	3	33	27	9	7	4	2	5	7	11	5	—	—	74	46	
1952 II	8	3	6	2	32	19	3	1	7	2	2	1	14	6	—	—	69	31	
1952 III	7	1	2	0	27	14	6	1	7	4	6	5	14	4	1	0	61	25	
1952 IV	12	3	3	2	57	55	11	4	10	6	4	3	21	13	—	—	105	79	
1953 I	9	12	1	0	54	94	10	69	10	9	7	3	23	36	1	30	101	176	

<sup>1)</sup> Osakepääoman alennukset ovat vaikuttaneet kokonaispääomaa kuvaaviin lukuihin, mutta ne eivät sisälly muihin, muutoksia koskeviin tietoihin. — Sänkningar av aktiekapitalen har inverkat på utgifterna om det totala aktiekapitalet, men de beaktas icke i de övriga uppgifterna, som beröra ändringar i aktiekapitalet. — Cases of lowered share capital have influenced the figures on total share capital, but they are not accounted in the other data, which cover changes in the share capital.  
<sup>2)</sup> Tähän sisältyvät myös kalastus, hotelli- ja ravintolaliike, arkkitehti-, asianajo- ja insinööri-toimistot, elokuvateatterit ym. — Häri ingå även fiskeri, hotell- och restaurangrörelser, arkitektur-, advokat- o. ingenjörbyråer m.m. — Including also fisheries, hotels and restaurants, architects' bureaux lawyers and solicitors, engineering offices, cinemas etc.

24 b. Osakeyhtiöt toimialoitain ja osakepääoman suuruuden mukaan v. 1952 lopussa —  
*Limited companies by branches and*

Toimiala Verksamhetsområde <i>Branch of activity</i>	Osakeyhtiöt, joiden osakepääomä oli mk —							
	Enint. — Högst 20 000		21 000— 50 000		51 000— 100 000		101 000— 200 000	
	Luku — No.	Osakepääoma Arkitekappital 1 000 mk	Luku — No.	Osakepääoma Arkitekappital 1 000 mk	Luku — No.	Osakepääoma Arkitekappital 1 000 mk	Luku — No.	Osakepääoma Arkitekappital 1 000 mk
Kiinteistöjen omistus — Fastighetsbesittning — <i>Real estate</i>	432	5 547	830	31 887	935	77 573	807	123 260
Maatalous — Lanthushällning — <i>Agriculture</i>	70	844	108	4 631	123	11 475	63	10 516
Kalastus — Fiskeri — <i>Fisheries</i>	1	3	1	50	1	100	—	—
Teollisuus — Industri — <i>Manufacturing</i>	571	6 915	909	36 631	1 487	137 175	1 398	238 995
Metalliteollisuus — Metallindustri	56	725	138	5 610	304	28 281	337	57 684
Malminlouhinta — Malmbrytning	—	—	—	—	2	200	1	200
Sulatot ja metallien jalostuslaitokset — Smält- o. metallförädlingsverk	15	202	38	1 494	86	8 035	90	15 497
Konepajat — Mekaniska verkstäder	30	377	80	3 331	183	16 941	198	33 925
Hienompi koneteollisuus — Finare maskinindustri	11	146	20	785	33	3 105	48	8 062
Kivi- yms. teollisuus — Sten- o.a.d. industri	33	351	61	2 316	84	7 686	97	16 465
Kivi- ja kivitavateollisuus — Sten- och stenvaruindustri	9	103	19	685	24	2 030	22	3 660
Savi- ja saviteollisuus — Ler- och lervaruindustri	7	79	28	1 108	36	3 365	50	8 220
Lasiteollisuus — Glasindustri	2	25	3	130	12	1 200	13	2 335
Turveteollisuus — Torvindustri	15	144	11	393	12	1 091	12	2 250
Kemiallinen teollisuus — Kemisk industri	26	290	57	2 404	97	9 023	75	13 065
Värien yms. valmistus — Tillverkning av färger o.a.d.	4	45	6	265	7	570	6	1 125
Öljy- ja rasvavalmisteiden tuotanto — Tillverkning av olje- och fettfabrikat	1	10	7	325	4	370	4	1 680
Lannoitusaineteollisuus — Tillverkning av gödningsämnen	1	10	1	50	1	100	2	325
Kuivatuslaitokset — Torrdestillationsverk	—	—	7	279	18	1 560	15	2 650
Räjähdy- ja sytytysaineteollisuus — Tillverkning av spräng- och tändningsämnen	1	20	1	50	4	340	1	150
Muu kemiallinen teollisuus — Övrig kemisk industri	19	205	35	1 435	63	6 083	47	8 135
Nahka-, kumi- yms. teollisuus — Läder-, gummi- o.a.d. industri	22	302	50	2 095	70	6 627	92	15 586
Nahka- ja turkisteollisuus — Läder- och pälsverksindustri	3	37	12	580	13	1 225	14	2 416
Nahkatavateollisuus — Lädervaruindustri	18	210	29	1 155	48	4 567	59	9 905
Kumitavateollisuus — Gummivaruindustri	2	35	7	305	7	635	16	2 715
Harjas- yms. teollisuus — Borst- o.a.d. industri	1	20	2	55	2	200	3	550
Kutoma- ja vaateusteollisuus — Textil- o. beklädnadsindustri	67	917	131	5 382	188	17 585	157	27 598
Kehrui- ja kutomateollisuus — Spinn- och vävindustri	1	20	9	355	19	1 775	10	1 655
Punomateollisuus — Tvinnindustri	—	—	1	50	1	60	2	400
Vaateustavateollisuus — Beklädnadsvaruindustri	60	830	113	4 612	156	14 575	135	23 873
Muu kutomateollisuus — Övrig textilindustri	6	67	8	365	12	1 175	10	1 670
Paperiteollisuus — Pappersindustri	6	93	16	655	22	2 110	22	3 790
Puuvanuke- ja paperiteollisuus — Trämasse- och pappersindustri	—	—	—	—	—	—	3	470
Paperi-, pahvi- ja kartonkitavateoll. — Pappers-, papp- och kartongvaruindustri	6	93	16	655	22	2 110	19	3 320
Puuteollisuus — Träindustri	46	596	84	3 361	196	17 947	209	36 172
Sahaus- ja höylästeollisuus — Säg- och hyvlingindustri	15	213	33	1 215	45	4 033	64	10 936
Vaneri- ja lastuvillateollisuus — Faner- och träullindustri	1	20	2	65	5	480	5	930
Puuvalmisteteollisuus — Trävarufabrikation	30	363	49	2 081	146	13 434	137	23 886
Korkki- yms. teollisuus — Kork- o.a.d. industri	—	—	—	—	—	—	3	420
Ravintoaineteollisuus — Näringsmedelsindustri	92	923	89	3 484	123	11 035	83	14 124
Viljätavateollisuus — Spannmålsvarutillverkning	18	210	29	1 137	45	3 930	26	4 386
Liha-, rasva- ja kalatavateollisuus — Kött-, fett- o. fiskvaruindustri	52	426	31	1 228	25	2 325	19	3 208
Sokeri-, suklaa- yms. teollisuus — Socker-, choklad- o.a.d. industri	7	101	4	125	18	1 665	7	1 200
Juoma- yms. teollisuus — Dryckes- o.a.d. industri	14	180	24	944	35	3 115	31	5 330
Tupakkateollisuus — Tobaksindustri	1	6	1	50	—	—	—	—
Valaistus- yms. teollisuus — Belysnings- o.a.d. industri	16	216	44	1 599	55	4 604	50	7 773
Graafinen teollisuus — Grafisk industri	122	1 384	103	4 279	126	11 535	78	13 508
Rakennusteollisuus — Byggnadsindustri	22	300	40	1 705	57	5 320	44	7 420
Teollisuuskompleksit — Industrikomplex	29	389	33	1 233	52	4 647	68	11 208
Puu- ja paperiteollisuuskompleksit — Trä- och pappersindustrikomplex	—	—	—	—	1	100	3	440
Saha- ja myllykompleksit — Säg- och kvarnkomplex	29	389	33	1 233	51	4 547	65	10 768
Muut — Övriga	—	—	—	—	—	—	—	—
Muu teollisuus — Övrig industri	34	429	63	2 508	113	10 775	86	14 602
Liikenne — Samfärdsl — <i>Transport and communications</i>	230	2 357	174	6 656	182	16 406	167	28 349
Rautatiet — Järnvägar	—	—	—	—	—	—	—	—
Huolinta — Spedition	11	130	18	700	29	2 751	24	4 260
Sisävesiliikenne — Insjöfart	21	280	23	840	12	1 055	17	2 646
Meriliikenne — Sjöfart	13	174	31	1 186	47	4 321	34	5 996
Puhelin — Telefon	164	1 500	56	2 064	29	2 358	17	2 517
Muu liikenne — Övrig samfärdsl	21	273	46	1 866	65	5 921	75	12 930
Kauppa — Handel — <i>Commerce</i>	521	6 411	826	33 452	1 053	99 410	884	155 031
Tavarakauppa — Varuhandel	344	4 253	569	23 101	735	69 534	680	119 299
Rohdos- ja kemikaalikaupat — Drog- och kemikalieaffärer	17	257	25	1 030	40	3 715	33	5 775
Kirjakaupat — Bokhandel	14	200	20	780	25	2 276	15	2 730
Välitystoiminta — Förmedlingsverksamhet	146	1 701	212	8 541	253	23 885	156	27 227
Luottolaitokset — Kreditanstalter — <i>Banking</i>	4	70	1	50	8	735	4	620
Vakuutus — Försäkringsrörelse — <i>Insurance</i>	—	—	1	30	2	200	1	200
Hotelli- ja ravintolaliike — Hotell- och värdshusrörelse — <i>Hot. and rest.</i>	158	2 058	185	7 485	126	11 320	88	14 867
Arkkitehti-, asianajo- ja insinööri-toimistot — Arkitektur-, advokat- och ingenjörbyråer — <i>Architects' bureaus, lawyers and solicitors, engineering offices</i>	60	719	58	2 302	73	6 880	40	6 610
Elokuvateatterit ym. — Biografteatrar m. fl. — <i>Cinemas etc.</i>	29	340	44	1 775	51	4 510	37	6 385
Muut — Övriga — <i>Others</i>	119	1 312	128	4 900	140	12 646	108	17 750
Yhteensä — Summa — <i>Total</i>	2 195	26 576	3 265	129 849	4 181	378 430	3 597	602 583

Aktiebolagen efter verksamhetsområde samt efter storleken av deras aktiekapital vid slutet av år 1952

by the amount of share capital

Aktiebolag, vilkas aktiekapital urgjorde mk — Number of limited companies with a share capital of markkas

201 000— 300 000		301 000— 1 000 000		1 001 000— 2 000 000		2 001 000— 5 000 000		5 001 000— 10 000 000		10 001 000— 25 000 000		25 001 000— 50 000 000		Yli — Över 50 000 000		Yhteensä — Summa Total	
Luku — Antal No.	Osa- kapitalioma Aktiekapital 1 000 mk	Luku — Antal No.	Osa- kapitalioma Aktiekapital 1 000 mk	Luku — Antal No.	Osa- kapitalioma Aktiekapital 1 000 mk	Luku — Antal No.	Osa- kapitalioma Aktiekapital 1 000 mk	Luku — Antal No.	Osa- kapitalioma Aktiekapital 1 000 mk	Luku — Antal No.	Osa- kapitalioma Aktiekapital 1 000 mk	Luku — Antal No.	Osa- kapitalioma Aktiekapital 1 000 mk	Luku — Antal No.	Osa- kapitalioma Aktiekapital 1 000 mk	Luku — Antal No.	Osa- kapitalioma Aktiekapital 1 000 mk
483	129 961	880	545 809	373	558 408	384	1 252 000	202	1 505 761	184	2 935 299	53	1 797 703	22	2 316 457	5 585	11 279 665
59	16 595	86	52 767	15	24 120	13	46 038	3	24 344	1	20 000	—	—	2	305 080	543	516 410
—	—	6	4 505	—	—	4	17 500	1	6 000	2	26 600	—	—	—	—	16	54 758
1 432	410 807	2 296	1 485 967	617	979 411	535	1 816 518	199	1 527 302	97	1 639 699	52	2 096 426	97	47 064 749	9 690	57 440 595
378	108 651	549	350 651	98	156 985	108	360 100	38	281 955	18	317 400	17	922 495	13	7 133 040	2 054	9 723 577
2	600	2	1 500	—	—	—	—	1	7 050	1	369 020	1	1 315 888	10	1 694 458	—	—
105	29 016	125	76 740	22	36 634	15	58 280	13	97 200	5	73 840	3	90 000	5	4 153 120	522	4 045 058
230	66 250	377	245 181	69	108 335	87	284 520	23	167 705	10	191 560	12	413 475	7	1 659 032	1 306	3 190 632
41	11 885	45	27 230	7	12 016	6	17 300	1	10 000	3	52 000	1	50 000	—	—	216	192 520
116	33 665	206	132 723	58	87 255	29	105 822	15	113 830	6	101 608	2	70 000	4	1 326 670	711	1 998 391
28	8 190	33	23 300	5	8 050	8	32 824	3	19 000	2	29 608	1	40 000	—	—	154	167 450
66	19 090	140	88 240	45	67 105	19	66 623	10	81 330	4	72 000	—	—	2	1 206 640	407	1 613 740
11	3 250	15	9 053	2	2 700	1	3 000	—	—	—	—	—	—	1	30 000	60	51 693
11	3 195	18	12 130	6	9 400	1	3 375	2	13 500	—	—	—	—	2	120 030	90	165 508
70	20 115	102	64 960	20	32 390	21	68 300	11	85 550	9	167 650	6	222 000	7	3 642 700	501	4 328 447
6	1 750	11	8 100	3	6 800	5	17 180	3	26 000	1	24 000	—	—	1	72 000	53	157 835
2	600	5	3 160	2	3 000	3	8 730	2	14 980	1	24 000	1	48 000	—	—	32	103 855
—	—	1	400	—	—	—	—	—	—	—	—	—	—	1	1 000 000	7	1 000 885
18	5 055	24	13 715	1	1 200	1	3 000	—	—	—	—	—	—	—	—	84	27 459
1	250	2	1 500	1	1 840	—	—	—	—	—	—	—	—	1	60 000	12	64 150
43	12 460	59	38 085	13	19 550	12	39 390	6	44 570	7	119 650	5	174 000	4	2 510 700	313	2 974 263
83	23 850	80	50 509	31	48 355	25	84 920	7	46 250	8	132 860	1	30 000	4	1 215 000	473	1 656 354
14	4 150	21	14 204	6	8 750	8	26 800	3	23 450	3	46 800	—	—	1	70 000	98	198 412
58	16 485	45	28 705	21	34 580	13	46 110	4	22 800	4	66 500	—	—	1	200 000	298	431 077
9	2 625	14	7 600	3	3 325	4	12 010	—	—	—	—	—	—	1	30 000	65	1 004 750
2	590	—	—	1	1 200	—	—	—	—	1	19 500	—	—	—	—	12	22 115
196	56 375	311	209 863	96	156 500	91	306 925	30	235 130	11	192 220	8	234 094	14	3 608 353	1 300	5 050 942
25	7 225	39	28 583	21	35 650	18	62 930	13	111 740	5	97 920	4	123 494	12	3 019 918	176	3 491 265
—	—	2	1 400	—	—	1	3 000	—	—	1	13 500	—	—	—	—	8	18 410
156	44 940	254	169 580	65	105 650	67	223 885	13	99 390	4	65 800	4	110 600	1	485 055	1 028	1 348 790
15	4 210	16	10 300	10	15 200	5	17 110	4	24 000	1	15 000	—	—	1	103 380	88	192 477
26	7 390	33	19 650	13	20 925	10	37 734	6	52 800	1	14 400	1	49 940	9	2 946 650	165	3 156 137
1	300	5	2 510	3	4 700	2	6 740	5	45 360	—	—	1	49 940	9	2 946 650	29	3 056 070
25	7 090	28	17 140	10	16 225	8	30 994	1	7 440	1	14 400	—	—	—	—	136	99 467
215	61 774	370	245 383	94	146 679	75	247 855	32	245 062	10	176 000	4	130 340	7	1 721 553	1 342	3 032 722
54	15 310	140	96 380	41	63 300	32	107 600	23	177 930	6	103 100	3	100 340	4	497 256	460	1 177 613
2	550	8	4 025	2	3 200	3	11 420	—	—	3	52 900	1	30 000	1	00 000	33	193 590
159	45 914	220	143 378	51	80 179	39	125 835	7	53 132	1	20 000	—	—	2	1 134 297	841	1 642 499
—	—	2	1 600	—	—	1	3 000	2	14 000	—	—	—	—	—	—	8	19 020
87	24 735	177	116 929	46	73 810	56	197 350	19	154 160	12	207 505	5	179 000	11	2 614 950	800	3 598 005
41	11 770	67	44 349	21	33 950	20	67 650	6	46 930	7	129 520	2	77 500	1	165 000	283	586 332
21	5 840	56	36 815	7	11 400	18	64 830	5	39 780	2	41 000	—	—	1	55 040	237	261 892
5	1 440	10	7 180	2	2 700	4	16 630	3	27 000	—	—	1	36 000	7	1 959 630	68	2 053 671
20	5 685	42	26 585	14	22 660	12	42 840	4	30 450	3	36 985	1	36 000	1	185 280	201	306 054
—	—	2	2 000	2	3 100	2	5 400	1	10 000	—	—	1	29 500	1	250 000	11	300 056
35	9 501	93	58 360	46	71 249	35	119 291	11	93 663	13	200 396	4	139 626	10	9 308 140	412	10 014 418
66	18 892	109	73 029	49	78 722	40	132 610	13	91 850	6	84 160	2	66 083	3	235 000	717	811 052
59	17 071	83	56 295	29	49 160	19	66 500	8	65 500	—	—	—	—	—	—	361	269 271
52	14 393	115	66 555	24	37 369	16	53 661	8	56 392	3	45 500	2	52 848	15	13 312 693	417	13 656 888
3	850	5	2 550	2	3 600	2	8 000	—	—	—	—	—	—	14	12 020 773	30	12 036 313
49	13 543	110	64 005	22	33 769	14	45 661	8	56 392	3	45 500	2	52 848	—	—	386	328 655
—	—	—	—	—	—	—	—	—	—	—	—	—	—	1	1 291 920	1	1 291 920
49	14 395	68	41 060	13	20 012	10	35 450	1	5 160	—	—	—	—	—	—	437	144 391
156	44 574	320	213 255	95	150 570	75	260 639	26	202 032	29	483 600	7	228 980	7	1 426 070	1 468	3 063 488
—	—	1	800	1	2 000	1	2 500	—	—	1	10 700	—	—	—	—	4	16 000
35	10 074	69	47 965	22	35 370	18	62 200	8	65 080	8	137 620	—	—	—	—	242	366 150
5	1 408	13	7 333	2	3 350	—	—	—	—	1	25 000	—	—	—	—	94	41 912
35	10 178	76	49 343	24	39 020	27	97 988	10	75 540	14	237 220	6	201 980	5	1 301 070	322	2 024 016
11	2 882	14	9 389	8	10 725	3	9 750	1	7 500	2	31 350	1	27 000	1	65 000	307	172 035
70	20 032	147	98 425	38	60 105	26	88 201	7	53 912	3	41 710	—	—	1	60 000	499	443 375
900	259 706	1 345	883 127	292	469 784	220	735 339	87	654 363	58	945 384	18	648 788	17	3 352 934	6 221	8 243 729
700	202 365	1 127	734 779	243	389 734	193	649 389	76	574 483	50	810 322	15	553 508	16	3 258 182	4 748	7 388 949
27	7 850	25	17 440	1	1 200	2	6 750	2	11 880	1	18 000	1	27 000	1	94 752	175	195 649
30	8 480	22	12 890	7	11 200	2	5 400	—	—	1	24 562	—	—	—	—	136	68 518
143	41 011	171	118 018	41	67 650	23	73 800	9	68 000	6	92 500	2	68 280	—	—	1 162	590 613
2	600	18	10 450	4	6 500	5	18 488	1	10 000	4	63 058	6	256 400	7	6 678 189	64	7 045 160
—	—	2	1 200	—	—	5	22 500	8	69 500	6	106 440	2	74 000	2	280 000	29	554 070
72	20 740	86	55 185	10	14 700	9	26 000	2	17 500	1	13 200	4	148 500	1	500 000	742	831 555
—	—	—	—	—	—	—	—	—	—	—	—	—	—	—	—	—	—
39	11 110	52	34 800	11	17 880	7	24 150	3	24 000	1	24 000	1	42 000	—	—	345	194 451

## 25. Suomen Pankki — Finlands Bank — The Bank of Finland

## b. Vuoden, vast. kuukauden loppuluvut — Ultimosiffror — Figures at year's end and at month's end

a. Alin diskonttokorko  
Lägsta diskontranta  
Lowest discount rate

Päivästä Från From	%
1925 15/8	8
1925 30/10	7 1/2
1927 23/3	7
1927 11/3	6 1/2
1927 25/11	6
1928 8/8	6 1/2
1928 16/11	7
1930 29/4	6 1/2
1930 27/8	6
1931 1/10	7 1/2
1931 12/10	9
1931 26/10	8
1932 13/2	7
1932 19/4	6 1/2
1933 1/2	6
1933 3/6	5 1/2
1933 5/9	5
1933 20/12	4 1/2
1934 3/12	4
1947 6/6	4 1/2
1947 15/12	5 1/4
1948 6/4	7 1/4
1949 1/2	6 3/4
1949 1/7	5 3/4
1950 3/11	7 3/4
1951 16/12	5 3/4

Vuosi ja kuukausi År och månad Year and month	Kulta- kassa Gold reserve	Ulkomaiset arvon- vastineet Utländska tillgodo- havanden Foreign assets	Kotimainen lainananto — Inhemsk utlåning Domestic loans				Muut varat Övriga tillgångar Sundry accounts
			Diskontatut vekselit Diskonterade växlar Discounted bills		Redis- kontatut vekselit Redis- konterade växlar Rediscounted bills	Muu lainananto Övrig utlåning Other loans	
			Kaikkiaan Summa Total	Siitä valtion Därav statens Of which the State bills			
Milj. mk — Million markkas							
1938	1 128	2 372	1 042	—	—	135	648
1945	387	1 365	22 282	18 600	—	115	1 076
1946	2	2 104	26 332	17 920	2 458	619	1 972
1947	2	964	30 982	18 500	3 496	418	1 643
1948	268	2 478	32 821	19 230	1 697	505	2 252
1949	269	2 728	37 381	22 030	2 428	494	3 359
1950	2 674	7 328	33 246	19 730	6 913	376	5 623
1951	5 865	26 954	20 252	8 686	17	425	5 721
1952	5 863	14 323	29 417	14 739	17 217	282	6 609
1952 II	5 865	25 885	19 459	6 656	1 995	447	6 392
1952 III	5 865	24 152	17 417	4 874	4 994	550	7 996
1952 IV	5 865	22 672	16 426	3 180	7 655	511	8 542
1952 V	5 865	23 327	19 126	4 154	8 332	546	7 994
1952 VI	5 865	20 921	21 577	5 443	9 961	321	6 708
1952 VII	5 865	19 319	24 521	8 769	7 346	443	5 722
1952 VIII	5 865	17 394	33 304	18 057	5 716	427	3 917
1952 IX	5 865	15 250	32 660	16 935	7 412	585	3 382
1952 X	5 865	15 173	31 279	15 874	8 422	498	5 079
1952 XI	5 863	15 073	34 214	18 983	9 512	569	5 657
1952 XII	5 863	14 323	29 417	14 739	17 217	282	6 609
1953 I	5 863	16 007	26 663	11 886	14 314	548	5 761
1953 II	5 862	16 720	25 946	10 226	13 242	507	6 496
1953 III	5 862	16 667	27 048	10 701	9 781	485	8 910
1953 IV	5 862	16 502	27 071	10 581	11 093	490	8 845
1953 V	5 862	16 395	33 681	15 824	9 788	242	7 579

Vuosi ja kuukausi År och månad Year and month	Liikkeessä olevat setelit Utelöpande sedlar Notes in circulation	Muut sitoumukset Övriga förbindelser Other liabilities	Pano- ja ottotilit Upp- och avskrivning Current accounts		Kassa- kredititveistä nostamatta Innestående på beviljade kassakreditiv — 1)	Setelintanto- reservi Sedelutgivnings- reserv Additional right of issue	Koko setelin- anto-oikeus Total sedel- utgivningsrätt Total right of issue
			Valtion Statens State	Muut Övriga Others			
Milj. mk — Million markkas							
1938	2 086	1 458	244	850	82	1 576	5 202
1945	13 598	6 944	149	2 684	274	5 018	25 834
1946	18 233	9 817	598	1 481	401	4 245	32 696
1947	25 161	5 623	114	2 884	534	5 926	37 244
1948	27 369	5 206	19	1 463	526	5 963	39 064
1949	29 605	9 497	80	1 865	540	4 964	44 606
1950	34 383	11 416	34	1 270	649	13 554	60 002
1951	44 774	5 039	—	—	646	32 359	82 818
1952	46 153	11 294	—	3 408	802	11 938	70 187
1952 II	43 428	7 206	—	1 841	634	30 482	81 750
1952 III	44 044	4 975	—	1 584	531	30 467	80 017
1952 IV	44 338	4 614	—	1 043	573	29 011	78 536
1952 V	46 579	5 250	—	1 323	540	26 823	79 192
1952 VI	45 052	6 195	—	2 074	765	24 774	76 786
1952 VII	44 172	4 279	—	137	642	26 091	75 184
1952 VIII	45 193	6 362	—	2 220	657	21 048	73 260
1952 IX	43 768	5 697	—	1 645	498	21 152	71 115
1952 X	42 440	7 790	—	2 411	585	20 223	71 038
1952 XI	45 497	8 949	—	2 884	514	15 976	70 936
1952 XII	46 153	11 294	—	3 408	802	11 938	70 187
1953 I	41 104	11 996	—	4 034	536	18 234	71 870
1953 II	44 238	9 183	—	959	551	18 610	72 582
1953 III	44 078	8 890	—	341	574	18 987	72 529
1953 IV	43 804	9 796	—	726	569	18 195	72 364
1953 V	45 962	11 050	—	1 203	816	14 429	72 257

1) Cheque accounts with overdraft rights, unutilised.

## c. Avista myyntikurssit — Avista försäljningskurser — A vista rates of exchange

Vuosi ja kuukausi År och månad Year a. month	New York	Lontoo London	Tukholma Stockholm	Pariisi Paris	Bryssel Brussels	Amsterdam	Zürich	Oslo	Kööpenhamina Köbenhavn Copenhagen	Praha Prag Prague	Lissabon Lisbon	Frankfurt a/M.	Rio de Janeiro
<i>1. Kuukauden ja vuoden keskiturssit — Medelkurs per månad och år — Monthly and annual averages</i>													
1938 .....	46: 62	227: —	1 171: —	135: 42	787: 96	2 559: 18	1 065: 52	1 141: —	1 014: —	162: 76			
1949 .....	169: 16	597: 48	4 126: 56	57: 06	366: 12	5 605: 76	3 906: 29	2 992: 53	3 084: 72	339: 51	657: 15		923: 05
1950 .....	231: —	646: —	4 450: —	66: —	462: —	6 090: —	5 300: —	3 231: —	3 330: —	462: —	804: 21		1 260: —
1951 .....	231: —	646: —	4 450: —	66: —	462: —	6 090: —	5 300: —	3 235: —	3 340: —	462: —	804: —		1 260: —
1952 .....	231: —	646: —	4 450: —	66: —	462: —	6 090: —	5 300: —	3 235: —	3 340: —	462: —	804: —	5 500: —	1 260: —
1952 IX..	231: —	646: —	4 450: —	66: —	462: —	6 090: —	5 300: —	3 235: —	3 340: —	462: —	804: —	5 500: —	1 260: —
X..	231: —	646: —	4 450: —	66: —	462: —	6 090: —	5 300: —	3 235: —	3 340: —	462: —	804: —	5 500: —	1 260: —
XI..	231: —	646: —	4 450: —	66: —	462: —	6 090: —	5 300: —	3 235: —	3 340: —	462: —	804: —	5 500: —	1 260: —
XII..	231: —	646: —	4 450: —	66: —	462: —	6 090: —	5 300: —	3 235: —	3 340: —	462: —	804: —	5 500: —	1 260: —
1953 I..	231: —	646: —	4 450: —	66: —	462: —	6 090: —	5 300: —	3 235: —	3 340: —	462: —	804: —	5 500: —	1 260: —
II..	231: —	646: —	4 450: —	66: —	462: —	6 090: —	5 300: —	3 235: —	3 340: —	462: —	804: —	5 500: —	1 260: —
III..	231: —	646: —	4 450: —	66: —	462: —	6 090: —	5 300: —	3 235: —	3 340: —	462: —	804: —	5 500: —	1 260: —
IV..	231: —	646: —	4 450: —	66: —	462: —	6 090: —	5 300: —	3 235: —	3 340: —	462: —	804: —	5 500: —	1 260: —
V..	231: —	646: —	4 450: —	66: —	462: —	6 090: —	5 300: —	3 235: —	3 340: —	462: —	804: —	5 500: —	1 260: —
<i>2. Päivittäisten myyntikurssien muutokset — Förändringar av dagliga försäljningskurser Daily exchange rate fluctuations in sales</i>													
1949 22/9 ..	231: —	646: —	4 450: —	66: —	462: —	6 090: —	5 375: —	3 230: —	3 330: —	462: —	830: —		880: —
1949 28/9 ..	231: —	646: —	4 450: —	66: —	462: —	6 090: —	5 325: —	3 230: —	3 330: —	462: —	830: —		880: —
1949 30/9 ..	231: —	646: —	4 450: —	66: —	462: —	6 090: —	5 325: —	3 230: —	3 330: —	462: —	830: —		1 260: —
1949 13/10 ..	231: —	646: —	4 450: —	66: —	462: —	6 090: —	5 300: —	3 230: —	3 330: —	462: —	830: —		1 260: —
1949 18/10 ..	231: —	646: —	4 450: —	66: —	462: —	6 090: —	5 300: —	3 231: —	3 330: —	462: —	830: —		1 260: —
1950 19/10 ..	231: —	646: —	4 450: —	66: —	462: —	6 090: —	5 300: —	3 231: —	3 330: —	462: —	804: —		1 260: —
1950 3/11 ..	231: —	646: —	4 450: —	66: —	462: —	6 090: —	5 300: —	3 231: —	3 330: —	462: —	804: —		1 260: —
1951 7/11 ..	231: —	646: —	4 450: —	66: —	462: —	6 090: —	5 300: —	3 231: —	3 340: —	462: —	804: —		1 200: —
1951 22/10 ..	231: —	646: —	4 450: —	66: —	462: —	6 090: —	5 300: —	3 235: —	3 340: —	462: —	804: —		1 260: —
1952 19/4 ..	231: —	646: —	4 450: —	66: —	462: —	6 090: —	5 300: —	3 235: —	3 340: —	462: —	804: —	5 500: —	1 260: —
1953 5/6 ..	231: —	646: —	4 450: —	66: —	462: —	6 090: —	5 300: —	3 235: —	3 340: —	3 208: —	804: —	5 500: —	1 260: —

## d. Kotimainen clearingliike

## Inhemsk clearingörrelse

## Home clearing accounts

Vuosi ja kuukausi År och månad Year and month	Postivelselit, shekit ja siirtomääräykset — Postremissväxlar, checker o. kontokrediteringar Bankers' drafts, cheques and transfer orders	
	Luku — Antal No.	Määrä Belopp Total sum Milj. mk
1938 .....	2 017 117	38 188
1945 .....	1 472 702	118 963
1946 .....	1 479 108	200 142
1947 .....	1 561 840	283 034
1948 .....	1 655 167	442 302
1949 .....	1 669 178	478 543
1950 .....	1 921 235	590 495
1951 .....	2 294 592	902 150
1952 .....	2 572 578	1 038 378
1952 I..	220 593	100 630
II..	207 262	87 130
III..	210 311	85 641
IV..	211 635	90 098
V..	231 927	89 225
VI..	203 849	79 545
VII..	221 724	92 782
VIII..	189 532	76 293
IX..	206 136	78 594
X..	228 628	89 926
XI..	212 639	78 425
XII..	228 342	90 089
1953 I..	210 059	79 280
II..	190 498	71 276
III..	208 205	74 155
IV..	217 736	84 114
V..	215 299	73 930

## 26. Postisiirtoliike — Postgirorörelsen

## Post Office giro accounts

Siirtotilit Girokonton Giro accounts		Tilitapahtumat (panot ja otot) — Transaktioner (in- och utbetalningar) Transactions (Deposits and withdrawals)	
Luku Antal No.	Määrä Belopp Total sum Milj. mk	Luku Antal No.	Määrä Belopp Total sum Milj. mk
—	—	—	—
12 903	5 950	7 227 818	628 766
16 631	6 440	9 928 903	1 028 014
20 812	11 540	11 180 229	1 372 640
25 680	12 350	14 453 345	2 115 895
30 453	14 957	17 786 660	2 402 145
33 249	18 405	20 066 704	2 806 092
40 328	23 989	22 649 811	3 954 209
46 448	25 294	23 010 795	4 429 923
40 752	15 865	1 728 060	354 630
41 512	13 648	1 987 607	388 048
42 215	20 704	1 990 982	386 067
42 800	13 029	1 645 449	360 725
43 637	14 602	1 976 692	352 751
44 063	24 823	1 661 897	394 564
44 429	14 537	1 462 737	368 750
44 719	15 054	1 570 757	319 743
45 211	20 533	1 910 228	358 714
45 652	15 536	1 922 260	368 743
46 049	16 579	2 340 596	331 896
46 448	25 294	2 813 530	445 292
46 821	14 786	1 828 026	356 156
47 273	15 347	2 168 806	359 952
47 929	21 519	1 955 646	369 662
48 604	13 971	1 681 982	350 449
49 179	15 329	2 099 413	336 679

## 27. Henkivakuutusyhtiöiden

hankinta <sup>1)</sup> — Livförsäkrings-bolagens nyanskaffning <sup>1)</sup>Life insurance policies <sup>1)</sup>

Uusia vakuutuksia Nya försäkringar Policies granted	
Luku — Antal No.	Määrä Belopp Total value Milj. mk
122 717	1 676
198 612	7 249
199 147	10 506
181 057	12 988
201 832	22 618
210 839	25 687
208 460	28 628
195 684	33 472
177 277	33 986
15 249	2 804
17 279	3 158
17 336	3 240
15 380	2 881
15 412	2 863
14 282	2 723
9 811	1 819
11 011	2 052
13 166	2 714
15 212	3 118
15 879	3 147
17 260	3 467
12 717	2 638
13 312	2 797
14 113	2 984
12 958	2 795
11 754	2 473

<sup>1)</sup> Suomen Pankin taloustieteellisen tutkimuslaitoksen mukaan. Kuukausitiedot ovat osittain arvioituit. — Enligt Finlands Banks Institut för ekonomisk forskning. Månadsvärdena äro delvis baserade på uppskattningar. — The monthly values are partly estimated.

## 28. Rahalaitosten ottolainaus yleisöltä — Penninginrättningarnas

Vuosi ja kuukausi År och månad Year and month	Liikepankit — Affärsbanker Commercial banks			Kiinnitysluottolaitokset Hypoteksinrättningar Mortgage societies			Säästöpankit <sup>1)</sup> — Sparbanker <sup>2)</sup> Savings banks			Postisäästöpankki <sup>1)</sup> Postsparbanks <sup>1)</sup> Postal savings bank		
	Talletukset Depositions Deposits	Shekkilitilit Check-räkningar Cheque accounts	Yhteensä Summa Total	Talletukset Depositions Deposits	Shekkilitilit Check-räkningar Cheque accounts	Yhteensä Summa Total	Talletukset Depositions Deposits	Shekkilitilit Check-räkningar Cheque accounts	Yhteensä Summa Total	Talletukset Depositions Deposits	Siirtotili Girokonton Giro accounts	Yhteensä Summa Total
	Milj. mk — Million markkas											
1938	7 549	1 944	9 493	4	2	6	7 595	186	7 781	502	—	502
1947	19 982	17 754	37 736	5	2	7	22 880	2 044	24 924	8 394	4 322	12 716
1948	24 468	19 577	44 045	5	1	6	27 381	1 953	29 334	9 593	6 642	16 235
1949	31 079	23 276	54 355	6	3	9	35 337	2 123	37 460	12 237	8 984	21 221
1950	36 579	24 460	61 039	5	17	22	39 687	2 208	41 895	13 892	10 537	24 429
1951	46 678	42 768	89 446	6	9	15	52 307	2 897	55 204	18 243	13 255	31 498
1952	59 742	28 020	87 762	37	9	46	65 788	3 147	68 935	23 562	..	..
1952 II..	49 528	35 189	84 717	6	28	34	54 870	2 815	57 685	20 490	7 570	28 060
III..	50 704	36 897	87 601	17	57	74	56 054	2 977	59 031	20 849	12 649	33 498
IV..	51 512	30 681	82 193	16	37	53	57 223	3 476	60 699	20 927	6 513	27 440
V..	52 259	30 492	82 751	34	23	57	58 127	3 201	61 328	21 087	6 363	27 450
-VI..	52 251	32 802	85 053	34	13	47	58 604	3 201	61 805	21 202	..	..
VII..	53 426	31 221	84 647	34	18	52	59 995	3 791	63 786	21 374	..	..
VIII..	55 654	30 396	86 050	34	15	49	61 128	3 519	64 647	22 350	..	..
IX..	55 754	31 937	87 691	34	19	53	61 042	3 575	64 617	22 449	..	..
X..	55 802	29 353	85 155	34	24	58	61 783	3 987	65 770	22 534	..	..
XI..	56 059	31 788	87 847	35	24	59	62 289	3 557	65 846	22 826	..	..
XII..	59 742	28 020	87 762	37	9	46	65 788	3 147	68 935	23 562	..	..
1953 I..	60 629	26 624	87 253	35	20	55	66 537	2 971	69 508	24 190	..	..
II..	61 798	25 397	87 195	35	13	48	67 714	3 138	70 852	24 817	..	..
III..	62 734	27 423	90 157	35	12	47	68 634	3 192	71 826	25 057	..	..
IV..	63 489	27 361	90 850	35	11	46	69 685	3 436	73 121	25 014	..	..
V..	63 906	28 523	92 429	35	16	51	70 158	3 513	73 671	25 227	..	..

## 29. Rahalaitosten antolainaus yleisölle — Penninginrättningarnas utlåning till

Vuosi ja kuukausi År och månad Year and month	Suomen Pankki — Finlands Bank Bank of Finland				Liikepankit — Affärsbanker Commercial banks				Säästöpankit — Sparbanker Savings banks			
	Hypoteekkilainat Hypotekslån Loans against mortgage	Vekselit Växlar Bills	Kassakreditivit Kassakreditiv Cheque accounts <sup>3)</sup>	Yhteensä Summa Total	Lainat Lån Loans	Vekselit Växlar Bills	Shekkilitilit Check-räkningar Cheque accounts	Yhteensä Summa Total	Lainat Lån Loans	Vekselit Växlar Bills	Shekkilitilit Check-räkningar Cheque accounts	Yhteensä Summa Total
	Milj. mk — Million markkas											
1938	63	1 042	72	1 177	4 584	1 770	2 590	8 944	6 024	61	51	6 136
1947	24	12 482	394	12 900	14 956	16 589	4 332	35 877	15 979	310	312	16 601
1948	22	13 591	483	14 096	15 215	23 999	5 103	44 317	20 649	568	549	21 766
1949	22	15 351	471	15 844	19 619	31 196	6 345	57 160	27 548	754	763	29 065
1950	22	13 515	354	13 891	24 886	34 498	8 054	67 438	33 659	848	1 004	35 511
1951	47	11 567	378	11 992	25 697	49 884	9 997	85 578	42 422	1 680	1 452	45 554
1952	57	14 678	225	14 960	28 510	64 809	11 562	104 881	55 437	2 214	2 123	59 774
1952 II..	57	12 803	390	13 250	25 895	55 207	10 769	91 871	44 845	1 819	1 512	47 032
III..	57	12 544	493	13 094	26 022	58 481	10 997	95 500	45 764	1 912	1 554	48 311
IV..	57	13 247	454	13 758	25 939	60 339	10 758	97 036	47 093	2 054	1 596	49 414
V..	57	14 973	489	15 519	26 199	61 143	10 693	98 035	48 154	2 200	1 684	50 977
VI..	57	16 134	264	16 455	26 456	61 152	11 140	98 748	49 037	2 260	1 720	52 134
VII..	57	15 752	387	16 196	26 700	63 550	11 097	101 347	50 459	2 341	1 878	53 256
VIII..	57	15 217	370	15 644	26 746	62 124	11 033	99 903	51 416	2 458	1 949	54 866
IX..	57	15 726	528	16 311	26 962	61 998	10 816	99 776	52 584	2 582	2 015	56 013
X..	57	15 406	441	15 904	27 371	62 980	10 317	100 668	53 771	2 561	2 074	57 219
XI..	57	15 230	512	15 799	27 804	63 267	11 207	102 278	54 605	2 442	2 180	58 393
XII..	57	14 678	225	14 960	28 510	64 809	11 562	104 881	55 437	2 359	2 257	59 221
1953 I..	57	14 776	491	15 324	28 407	65 354	12 555	106 316	56 311	2 214	2 123	59 774
II..	32	15 720	475	16 227	28 398	66 714	12 310	107 422	57 022	2 417	2 342	61 070
III..	32	16 347	453	16 832	28 430	67 776	11 833	108 039	57 690	2 440	2 273	61 735
IV..	32	16 489	457	16 978	29 125	68 942	11 472	109 539	58 594	2 495	2 276	62 461
V..	32	17 857	210	18 099	29 699	68 119	11 533	109 351	59 398	2 425	2 345	64 168

<sup>1)</sup> Myös ottolainaus muilta rahalaitoksilta. — Även inlåning från andra penninginrättningar.

<sup>2)</sup> with overdraft rights.

<sup>3)</sup> Osuuskassojen ottolainaus muilta rahalaitoksilta sisältyy vuosien 1950 ja 1951 kuukausitietoihin, mutta ei vuositietoihin eikä kuukausitietoihin ja vuosittain ja vuosittain.

<sup>4)</sup> Postisäästöpankki ei ole kesäkuusta 1952 lähtien ilmoittanut yksityisten tilinomistajien siirtotilisaatavia. — Fr. o. m. juni 1952 har Post- och sparbankens utlåning till privatpersoner inte varit tillgänglig.

<sup>5)</sup> Ottolainaus muilta rahalaitoksilta ei ole mukana. Tammikuusta 1953 lähtien. — Inlåningen från övriga penninginrättningar ingår icke i uppgifterna.

<sup>6)</sup> Ennakkotietoja. — Preliminära uppgifter. — Preliminary figures.

inlåning från allmänheten — Deposits in banking establishments

Vuosi ja kuukausi År och månad Year and month	Osuuskassat *) — Andelskassor *) Co-operative Agricultural Credit Societies			Osuuskassojen Keskus Oy Andelskassornas Central Ab Central Bank for co-operative agricultural credit societies			Osuuskauppojen säästökassat Handelslagens sparkassor Consumers' co-operative societies	Kaikkiaan *) — Inalles *) Grand total		
	Säästötilit Sparräkningar Savings accounts	Shekkitilit Check-räkningar Cheque accounts	Yhteensä Summa Total	Talletukset Depositioner Deposits	Shekkitilit Check-räkningar Cheque accounts	Yhteensä Summa Total	Talletukset Depositioner Deposits	Talletukset Depositioner Deposits	Shekkitilit Check-räkningar Cheque accounts	Yhteensä Summa Total
	Milj. mk — Million markkas									
1938	1 253	54	1 307	23	51	74	700	17 626	2 237	19 863
1947	9 881	1 327	11 208	123	113	236	2 756	64 021	25 562	89 583
1948	12 585	1 325	13 910	115	100	215	3 665	77 812	29 598	107 410
1949	16 524	1 471	17 995	151	40	191	4 649	99 983	35 897	135 880
1950	19 948	1 498	21 446	227	68	295	5 356	115 694	38 788	154 482
1951	29 430	2 107	31 537	280	285	565	8 443	155 387	61 321	216 708
1952	37 025	2 133	39 158	241	99	340	10 798	197 193	33 408	230 601
1952 II	31 371	2 010	33 381	667	346	1 013	9 440	166 372	47 958	214 330
1952 III	32 291	2 195	34 486	680	437	1 117	9 793	170 388	55 212	225 600
1952 IV	32 931	2 338	35 269	517	323	840	10 046	173 172	43 368	216 540
1952 V	33 792	2 186	35 978	288	254	542	10 374	175 961	42 519	218 480
1952 VI	33 873	2 157	36 030	268	152	420	10 260	176 492	4) 38 325	4) 214 817
1952 VII	34 618	2 258	36 876	276	334	610	10 293	180 016	37 622	217 638
1952 VIII	36 146	2 258	38 404	294	195	489	10 292	185 898	36 383	222 281
1952 IX	35 698	2 299	37 997	298	99	397	10 204	185 479	37 929	223 408
1952 X	35 373	2 276	37 649	258	153	411	10 201	185 985	35 793	221 778
1952 XI	35 258	2 165	37 423	255	73	328	10 262	186 984	37 607	224 591
1952 XII	37 025	2 133	39 158	241	99	340	10 798	197 193	33 408	230 601
1953 I	37 342	1 900	39 242	329	184	513	11 091	200 153	31 699	231 852
1953 II	38 237	1 926	40 163	350	154	504	11 621	204 572	30 628	235 200
1953 III	38 824	2 258	41 082	419	124	543	11 696	207 399	33 009	240 408
1953 IV	38 997	2 176	41 173	447	263	710	11 690	209 357	33 247	242 604
1953 V	39 202	2 181	41 383	334	116	450	11 694	210 556	34 349	244 905

allmänheten — Loans by banking establishments

Vuosi ja kuukausi År och månad Year and month	Kiinnitysluotto- laitokset Hypoteks- inrättningar Mortgage societies	Osuuskassojen Keskus Oy Andelskassornas Central Ab Central Bank for co-operative agricultural credit societies				Osuuskassat Andelskassor Co-operative Agricultural Credit Societies			Kaikkiaan — Inalles Grand total			
	Lainat — Lån Loans	Lainat Lån	Vekselit Växlar	Shekkitilit Check- räkningar Cheque accounts	Yhteensä Summa Total	Lainat Lån	Shekkitilit Check- räkningar Cheque accounts	Yhteensä Summa Total	Lainat Lån	Vekselit Växlar	Shekkitilit Check- räkningar Cheque accounts	Yhteensä Summa Total
		Milj. mk — Million markkas										
1938	1 688	32	—	26	58	1 968	103	2 071	14 359	2 873	2 842	20 074
1947	2 167	42	525	274	841	12 427	655	13 082	45 595	29 906	5 967	81 468
1948	2 454	39	1 234	241	1 514	19 518	1 110	20 628	57 897	39 392	7 486	104 775
1949	3 382	80	1 479	325	1 884	27 566	1 475	29 041	78 217	48 780	9 379	136 376
1950	3 830	273	2 588	321	3 182	30 182	1 639	31 821	92 852	51 449	11 372	155 673
1951	4 425	1 021	3 081	278	4 380	35 089	2 178	37 267	108 701	66 212	14 283	189 196
1952	5 379	1 292	3 085	657	5 034	42 952	2 647	45 599	133 627	84 786	17 214	235 627
1952 II	4 609	1 022	3 832	232	5 086	36 048	2 389	38 437	112 476	73 754	15 334	201 564
1952 III	4 561	1 092	4 005	315	5 412	36 628	2 584	39 212	114 124	77 084	15 985	207 193
1952 IV	4 600	1 139	3 870	216	5 225	37 369	2 433	39 802	116 197	79 656	15 545	211 398
1952 V	4 673	1 217	3 594	289	5 100	38 219	2 528	40 747	118 519	81 970	15 719	216 208
1952 VI	4 728	1 246	3 307	242	4 795	38 724	2 788	41 512	120 248	82 934	16 312	219 494
1952 VII	4 897	1 257	3 574	283	5 114	39 385	2 759	42 144	122 755	85 334	16 475	224 564
1952 VIII	5 020	1 258	4 318	159	5 735	40 692	2 684	43 376	125 189	84 241	16 261	225 691
1952 IX	5 101	1 270	3 862	289	5 421	41 557	2 831	44 388	127 531	84 147	16 538	228 216
1952 X	5 250	1 269	3 280	240	4 789	42 489	2 757	45 246	130 207	84 108	15 935	230 250
1952 XI	5 347	1 238	2 788	417	4 443	42 628	2 826	45 454	131 679	83 644	17 219	232 542
1952 XII	5 379	1 292	3 085	657	5 034	42 952	2 647	45 599	133 627	84 786	17 214	235 627
1953 I	5 446	1 290	2 930	268	4 488	43 127	2 837	45 964	134 638	85 477	18 493	238 608
1953 II	5 502	1 288	2 819	346	4 453	43 158	2 949	46 107	135 400	87 693	18 353	241 446
1953 III	5 702	1 291	2 882	273	4 446	43 747	2 801	46 548	136 892	89 500	17 636	244 028
1953 IV	7 463	1 278	3 311	176	4 765	44 278	2 832	47 110	140 770	91 205	17 243	249 218
1953 V	7 588	1 297	3 427	86	4 810	45 395	2 857	48 252	143 409	91 828	17 031	252 268

tolhin vuonna 1952. — Andelskassornas inlåning från övriga penninginrättningar ingår i månadsuppgifterna för åren 1950 och 1951, men icke sparbanken icke givit uppgifter om enskilda kontoinnehavares girofordringar. fr. o. m. januari 1953.

30. Elintarvikkeiden ym. vähittäiskauppahintoja <sup>1)</sup> — Detaljhandelspriser för livsmedel m.m. <sup>1)</sup> — Retail prices for provisions etc. <sup>1)</sup>

Vuosi ja kuukausi År och månad Year and month	Maito kuorimaton Mjölk, oskummad Whole milk	Meijerivoi Mejerimör Dairy butter	Margarini Margarin Margarine	Ruisjauhota Rågmjöl Rye flour	Munat Ägg Eggs	Herneet, kuivatut Ärtor, torkade Dried peas	Kaurasuurimot, litistetyt Havregryn, manglade Rolled oats	Manna-suurimot Mannagryn Semolina	Ruisleipä, kova (näkki-leipä) Rågröd, hårt (knäckebröd) Crisp rye bread	Ruisleipä, pehmeä Rågröd, mjukt Rye bread
Markkaa kilolta — Mark per kg — Markkas per kilogram										
1938 .....	1: 77	29: 87	15: 03	3: 03	19: 50	5: 22	4: 64	6: 49	7: 17	3: 89
1947 .....	10: 44	178: 38	72: 13	12: 77	437: 07	20: 93	17: 65	18: 10	24: 33	15: 10
1948 .....	19: 51	352: 13	96: 10	14: 41	331: 46	21: 33	20: 12	20: 16	32: 93	20: 52
1949 .....	19: 23	342: 95	106: 11	21: 33	198: 57	26: 67	34: 28	30: 08	44: 94	26: 74
1950 .....	20: 87	359: 81	120: 12	29: 89	187: 80	38: 42	41: 36	41: 79	59: 56	35: 08
1951 .....	22: 85	336: 61	105: 10	35: 08	205: 39	52: 97	52: 26	46: 01	69: 69	39: 41
1952 .....	25: 01	442: 18	100: 04	41: 99	257: 86	54: 80	59: 17	59: 53	79: 97	46: 16
1952 III..	24: 90	446: 18	100: 04	42: 12	223: 49	54: 77	58: 15	59: 54	80: 02	46: 17
IV..	24: 91	446: 18	100: 04	42: —	237: 82	54: 63	58: 98	59: 54	80: 02	46: 17
V..	24: 97	440: 18	100: 04	41: 93	252: 35	54: 48	59: 74	59: 54	80: 01	46: 16
VI..	25: 06	440: 18	100: 04	41: 86	239: 02	54: 71	59: 70	59: 55	79: 99	46: 16
VII..	25: 07	440: 18	100: 04	41: 93	238: 57	54: 69	59: 83	59: 52	80: 01	46: 16
VIII..	25: 06	440: 18	100: 04	41: 94	239: 37	54: 72	59: 93	59: 51	80: 04	46: 16
IX..	25: 10	440: 18	100: 04	41: 94	261: 38	54: 99	60: 02	59: 55	80: 04	46: 16
X..	25: 04	440: 18	100: 04	41: 97	318: 85	54: 92	60: 13	59: 50	80: 04	46: 16
XI..	25: 05	440: 18	100: 04	42: —	369: 91	54: 87	60: 09	59: 46	80: 03	46: 16
XII..	25: 10	440: 18	100: 04	41: 90	249: 28	54: 97	60: 06	59: 49	80: 02	46: 16
1953 I..	25: 14	440: 18	100: 04	41: 98	209: 21	55: 55	60: 19	59: 52	80: 08	46: 16
II..	25: 11	440: 18	124: 04	41: 99	152: 07	55: 30	60: 15	59: 53	80: 06	46: 16
III..	25: 12	440: 18	124: 04	41: 97	255: 77	55: 52	60: 14	59: 56	80: 06	46: 16
IV..	25: 12	440: 18	124: 06	41: 97	255: 38	55: 47	60: 15	59: 48	80: 06	46: 16
V..	25: 15	440: 18	124: 06	41: 95	247: 66	55: 37	60: 18	59: 51	80: 06	46: 16

Vuosi ja kuukausi År och månad Year and month	Perunat Potatoes	Lampaanliha, tuore (paisti) Färskött, färskt (stek) Fresh mutton joint	Sianliha, tuore Fläsk, färskt Fresh pork	Silakka, tuore Strömming, färsk Fresh Baltic herring	Silakka, suolattu Strömming, saltad Salted Baltic herring	Silli, suolattu Sill, saltad Salted herring	Palasokeri Bitsocker Lump sugar	Koivuhalat, kotiinajettuina Björkved, hemkörd Birch fuel wood	Savukkeet Cigaretter Cigarettes
Markkaa kilolta — Mark per kg — Markkas per kilogram									
1938 .....	3: 60	14: 10	15: 34	3: 97	3: 97	7: 60	8: 43	314: 39	4: 30
1947 .....	31: 73	234: 66	285: 68	41: 64	32: 48	59: 16	56: 18	2 437: 42	40: —
1948 .....	37: 78	262: 63	314: 65	63: 49	38: 67	66: 92	66: 92	3 337: 15	48: 26
1949 .....	29: 55	153: 49	155: 30	56: 29	43: 53	57: 12	65: 20	3 744: 70	50: —
1950 .....	41: 46	191: 53	222: 37	59: 52	53: 86	64: 13	69: 49	3 979: 09	55: 71
1951 .....	49: 57	252: 13	280: 74	75: 22	61: 97	65: 40	69: 90	7 237: 93	60: —
1952 .....	53: 60	274: 55	318: 53	81: 71	67: 69	65: 62	69: 66	8 368: 69	60: —
1952 III..	56: 53	277: 97	327: 70	90: 32	68: 82	64: 98	69: 66	8 613: 84	60: —
IV..	58: 07	282: 99	306: 40	90: 50	66: 11	65: 08	69: 61	8 544: 99	60: —
V..	57: 84	275: 14	291: 43	48: —	64: 38	64: 72	69: 65	8 484: 03	60: —
VI..	57: 10	273: 22	301: 03	36: 22	63: 25	64: 82	69: 68	8 362: 20	60: —
VII..	54: 86	274: 57	314: 14	57: 35	63: 07	65: 38	69: 64	8 280: 85	60: —
VIII..	62: 03	286: 53	317: 86	88: 19	65: 06	65: 80	69: 68	8 210: 27	60: —
IX..	49: 93	292: 65	321: 46	97: 27	68: 10	64: 72	69: 69	8 131: 30	60: —
X..	46: 36	277: 07	327: 01	101: 34	68: 49	66: 67	69: 68	8 119: 79	60: —
XI..	46: 86	263: 46	324: 53	97: 79	72: 45	68: 11	69: 63	8 089: 14	60: —
XII..	49: 56	265: 45	325: 69	98: 48	75: 12	68: 35	69: 64	7 926: 60	60: —
1953 I..	51: 39	270: 74	336: 88	99: 05	75: 79	66: 43	69: 65	7 890: 23	60: —
II..	52: 66	281: 95	341: 20	101: —	73: 08	66: 63	69: 69	7 869: 32	60: —
III..	53: 78	285: 01	331: 16	103: 58	75: 33	67: 77	69: 67	7 827: 69	60: —
IV..	53: 85	289: 12	321: 44	87: 75	78: 85	66: 14	69: 67	7 756: 18	60: —
V..	52: 43	281: 80	332: 21	42: 60	74: 50	66: 34	69: 67	7 752: 61	60: —

<sup>1)</sup> Luvut ovat vähittäiskaupan keskihintoja 33 paikkakunnan hintatietojen mukaan. — <sup>2)</sup> Markkaa litralta. — <sup>3)</sup> Markkaa 5 litralta. — <sup>4)</sup> Markkaa tiulta. — <sup>5)</sup> Tarkoitetaan uusia perunoita. — <sup>6)</sup> Markkaa sylettä (4 m<sup>3</sup>). — <sup>7)</sup> Markkaa laatikolta.

<sup>1)</sup> Siffrorna äro genomsnittspris för minuthandeln enligt prisuppgifter från 33 orter. — <sup>2)</sup> Mark per liter. — <sup>3)</sup> Mark per 5 liter. — <sup>4)</sup> Mark per tjög. — <sup>5)</sup> Avser nypotatis. — <sup>6)</sup> Mark per famn (4 m<sup>3</sup>). — <sup>7)</sup> Mark per ask.

<sup>1)</sup> The figures are average retail prices based on price data from 33 localities. — <sup>2)</sup> Markkas per litre. — <sup>3)</sup> Markkas per 5 litres. — <sup>4)</sup> Markkas per 20. — <sup>5)</sup> New potatoes. — <sup>6)</sup> Markkas per 4 cu. m. — <sup>7)</sup> Markkas per packet.

## 31. Palkkaindeksisarjoja — Löneindexserier — Wage indexes

Vuosi ja neljännes År och kvartal Year and quarter	Maataloustyöväki <sup>1)</sup> Lantbruksarbetare <sup>1)</sup> Agricultural workers			Teollisuustyöväki <sup>2)</sup> Industriarbetare <sup>2)</sup> Industrial workers			Valtion virkamiehet Statens tjänstemän State employees				
	Miehet Män Men	Naiset Kvinnor Women	Yhteensä Summa Total	Miehet Män Men	Naiset Kvinnor Women	Yhteensä Summa Total	Palkkaluokat — Löneklasser — Salary classes				
							40—30	29—23	22—13	12—5	Yhteensä Summa Total
1939	100	100	100	100	100	100	100	100	100	100	100
1946	568	622	585	563	675	605	255	288	359	415	364
1947	812	992	870	767	894	815	406	423	507	562	508
1948	1 198	1 544	1 310	1 120	1 320	1 195	513	548	664	745	665
1949	1 258	1 623	1 376	1 182	1 404	1 267	543	570	702	782	702
1950	1 584	2 049	1 735	1 426	1 655	1 518	788	802	974	1 069	998
1951	2 012	2 595	2 201	1 900	2 238	2 054	992	1 006	1 217	1 335	1 247
1952	2 039	2 633	2 232	1 989	2 353	2 135	1 008	1 022	1 236	1 356	1 267
1951 I.	1 930	2 481	2 109	1 805	2 234	1 977	945	957	1 158	1 271	1 188
1951 II.	2 039	2 633	2 232	1 893	2 266	2 043	1 008	1 022	1 236	1 356	1 267
1951 III.	2 039	2 633	2 232	1 931	2 311	2 083	1 008	1 022	1 236	1 356	1 267
1951 IV.	2 039	2 633	2 232	1 972	2 321	2 112	1 008	1 022	1 236	1 356	1 267
1952 I.	2 039	2 633	2 232	1 954	2 337	2 108	1 008	1 022	1 236	1 356	1 267
1952 II.	2 039	2 633	2 232	1 998	2 345	2 137	1 008	1 022	1 236	1 356	1 267
1952 III.	2 039	2 633	2 232	2 012	2 364	2 153	1 008	1 022	1 236	1 356	1 267
1952 IV.	2 039	2 633	2 232	1 993	2 364	2 142	1 008	1 022	1 236	1 356	1 267

## 32. Elinkustannusindeksi — Levnadskostnadsindex — Cost of living index

Vuosi ja kuukausi År och månad Year and month	Kokonaisindeksi Totalindex Total index (100.0)		Ryhmäindeksit ja (suluissa) niiden nykyiset painot — Gruppindexar jämte (inom parentes) dessas nuvarande vikter Groupindices and weights in parentheses											
			Ravinto Föda Foodstuffs (43.2)		Asunto Bostad Rent (5.6)		Valo ja lämpö Ljus och värme Heating and lighting (5.8)		Vaatus Beklädnad Clothing (19.6)		Verot Skatter Taxes (—)		Muut menot Övriga utgifter Misc. (25.8)	
			3)	4)	3)	4)	3)	4)	3)	4)	3)	4)	3)	4)
1938	108	..	108	..	111	..	137	..	105	..	90	..	105	..
1945	307	282	334	306	142	123	560	417	339	324	271	291	293	276
1946	490	450	525	481	144	125	907	675	532	510	791	850	445	419
1947	636	584	769	704	152	132	1 015	756	586	561	942	1 012	502	473
1948	856	786	1 016	931	161	140	1 369	1 019	858	821	1 604	1 723	717	675
1949	871	799	1 047	959	201	175	1 508	1 123	977	935	1 875	2 014	822	775
1950	992	911	1 203	1 102	248	215	1 530	1 139	1 169	1 120	1 987	2 134	924	871
1951	1 156	1 061	1 284	1 176	360	312	2 395	1 784	1 652	1 582	2 270	2 439	1 142	1 076
1952	1 203	1 104	1 379	1 263	438	381	2 700	2 010	1 484	1 421	2 509	2 695	1 206	1 136
1952 III	1 199	1 101	1 364	1 250	417	362	2 745	2 045	1 537	1 471	2 487	2 672	1 197	1 128
1952 IV	1 194	1 096	1 374	1 258	417	362	2 730	2 034	1 476	1 413	2 487	2 672	1 196	1 127
1952 V	1 197	1 099	1 382	1 266	417	362	2 720	2 026	1 463	1 400	2 487	2 672	1 207	1 138
1952 VI	1 195	1 097	1 378	1 262	417	362	2 695	2 007	1 465	1 403	2 487	2 672	1 206	1 136
1952 VII	1 196	1 098	1 380	1 264	417	362	2 681	1 997	1 462	1 400	2 487	2 672	1 210	1 140
1952 VIII	1 197	1 099	1 383	1 267	417	362	2 677	1 994	1 466	1 403	2 487	2 672	1 208	1 138
1952 IX	1 197	1 099	1 385	1 269	417	362	2 671	1 989	1 456	1 394	2 487	2 672	1 211	1 141
1952 X	1 216	1 116	1 395	1 278	478	415	2 675	1 992	1 445	1 393	2 574	2 765	1 211	1 141
1952 XI	1 215	1 115	1 395	1 278	478	415	2 673	1 991	1 448	1 387	2 574	2 765	1 211	1 141
1952 XII	1 217	1 117	1 375	1 259	554	481	2 575	1 918	1 445	1 383	2 574	2 765	1 217	1 146
1953 I	1 210	1 111	1 375	1 259	554	481	2 567	1 912	1 441	1 379	2 431	2 611	1 217	1 147
1953 II	1 219	1 119	1 394	1 277	554	481	2 564	1 909	1 441	1 380	2 431	2 611	1 220	1 150
1953 III	1 219	1 119	1 396	1 278	554	481	2 555	1 903	1 440	1 379	2 431	2 611	1 220	1 149
1953 IV	1 219	1 119	1 399	1 282	554	481	2 544	1 895	1 428	1 367	2 431	2 611	1 220	1 150
1953 V	1 223	1 122	1 406	1 288	554	481	2 546	1 896	1 433	1 372	2 431	2 611	1 220	1 150

1. 10.—31. 10. 1951 = 100

1952	101	107	105	97	88	..	102
1952 III	101	106	100	98	91	..	101
1952 IV	101	107	100	98	87	..	101
1952 V	101	108	100	97	87	..	102
1952 VI	101	107	100	96	87	..	102
1952 VII	101	107	100	96	87	..	102
1952 VIII	101	108	100	96	87	..	102
1952 IX	101	108	100	96	86	..	102
1952 X	102	109	115	96	86	..	102
1952 XI	102	109	115	96	86	..	102
1952 XII	102	107	133	92	86	..	103
1953 I	102	107	133	92	85	..	103
1953 II	103	109	133	92	85	..	103
1953 III	103	109	133	91	85	..	103
1953 IV	103	109	133	91	85	..	103
1953 V	103	109	133	91	85	..	103

<sup>1)</sup> Laadittu Maataloustuottajain Keskusliiton laskelmien perusteella. (Palkkanormit IV palkkakuntaluokan 2. palkkaryhmässä). — Uppgjord på basen av beräkningar utförda av Maataloustuottajain Keskusliitto. (Normlönerna i 2. lönegruppen av IV ortsklassen).

<sup>2)</sup> Laadittu Sosiaalisen tutkimustoimiston laskelmien perusteella. — Uppgjord på basen av beräkningar utförda på Byrån för social forskning.

<sup>3)</sup> 1935 = 100. — <sup>4)</sup> VIII. 1938—VII. 1939 = 100.

33. Tukkuhintaindeksi — Partipris-  
1935 = 100. Ryhmien painot ilmoitettu sulkumerkkien sisällä —

Vuosi ja kuukausi År och månad Year and month	Kotimarkkinatavara- yleisindeksi Generalindex för hemmar- marknad- varor General index for home market goods (100.00)	Ryhmäindeksit — Gruppindexal—								
		Eläinkun- nasta sää- det elin- tarvikkeet Animaliska livsmedel Foodstuffs of animal origin (9.38)	Vilja ja viljatuotteet Spannmål o. spannmåls- produkter Cereals and cereal products (9.22)	Muut kasvi- kunnasta saadut elin- tarvikkeet Övriga vege- tabiliska livsmedel Other vegetable foodstuffs (15.05)	Rehut Foder- medel Fodder (1.99)	Lannoit- teet, Gödnings- medel Fertilisers (0.94)	Poltto- aineet ja voitelu- öljyt *) Bränsle o. smörjoljor *) Fuel and lubricants *) (4.78)	Metallit ja metalliteol- lisuustavara- t Metallier o. metallin- dustrivaror Metals and products of the metal industry (16.99)	Kivi-, savi- ja las- tavarat Sten-, ler- o. glasvaror Stone, clay & glass ware (2.79)	Kemiallis- teknilliset tavarat Kemisk- tekniska varor Chemicals (3.95)
		1938 .....	114	119	105	95	129	109	126	122
1948 .....	1 090	1 792	420	1 103	1 012	580	1 454	1 031	875	1 158
1949 .....	1 098	1 332	626	1 115	1 016	643	1 441	1 121	968	1 234
1950 .....	1 265	1 526	932	1 232	1 217	712	1 573	1 231	1 053	1 305
1951 .....	1 809	1 644	1 124	1 350	1 817	729	2 778	1 718	1 505	1 846
1952 .....	1 793	1 855	1 300	1 281	1 757	735	2 957	1 791	1 635	1 983
1952 II..	1 849	1 854	1 294	1 296	1 772	748	3 123	1 770	1 628	2 021
III..	1 849	1 851	1 305	1 308	1 777	764	3 123	1 771	1 628	2 030
IV..	1 817	1 801	1 306	1 303	1 777	764	3 123	1 786	1 628	1 997
V..	1 808	1 847	1 308	1 287	1 777	764	3 076	1 772	1 632	1 970
VI..	1 799	1 844	1 308	1 294	1 772	764	2 910	1 793	1 640	1 963
VII..	1 744	1 860	1 308	1 285	1 772	691	2 896	1 801	1 640	1 968
VIII..	1 740	1 850	1 306	1 283	1 762	691	2 895	1 820	1 640	1 955
IX..	1 734	1 875	1 292	1 252	1 751	691	2 895	1 808	1 640	1 942
X..	1 739	1 876	1 287	1 239	1 717	730	2 777	1 810	1 640	1 966
XI..	1 759	1 878	1 289	1 252	1 717	730	2 777	1 801	1 640	1 938
XII..	1 765	1 858	1 307	1 270	1 717	730	2 672	1 795	1 640	1 896
1953 I..	1 769	1 888	1 308	1 273	1 717	752	2 672	1 776	1 640	1 852
II..	1 771	1 916	1 307	1 305	1 693	752	2 673	1 766	1 640	1 833
III..	1 755	1 865	1 307	1 297	1 683	768	2 627	1 767	1 640	1 833
IV..	1 752	1 893	1 307	1 293	1 683	768	2 627	1 753	1 640	1 752
V..	1 738	1 916	1 307	1 287	1 683	768	2 627	1 727	1 640	1 741

Vuosi ja kuukausi År och månad Year and month	Erikoisindeksit — Specialindexal Special indices				Tuontita- varain (cif) yleisindeksi General- index för import- varor (cif) General index for import goods (cif) (100.00)	Ryhmäindeksit — Gruppindexal —						
	Tuotanto- hyödyk- keet Produktions- föremål Pro- ducers' goods (63.45)	Kulutus- tavarat Konsumtions- varor Con- sumers' goods (36.55)	Jalostam. ja väh. jalost. tav. Obearb. o. oväsentligt bearb. varor Raw ma- terials and articles mainly un- manufactured (58.08)	Olenn. jalost. tav. Väsentligt bearb. varor Articles wholly or mainly ma- nufactured (41.92)		Vilja ja vilja- tuotteet Spannmål o. spannmåls- produkter Cereals and cereal products (5.27)	Muut kasvi- kunnasta saadut elin- tarvikkeet Övr. vege- tab. livs- medel Other vegetable foodstuffs (11.72)	Rehut Foder- medel Fodder (3.55)	Lannoit- teet Gödnings- medel Fertilisers (3.01)	Poltto- aineet ja voitelu- öljyt Bränsle och smörj- oljor Fuel and lubricants (8.92)	Metallit ja metalliteol- lisuustavara- t Metallier o. metallin- dustrivaror Metals and products of the metal industry (35.38)	Kemiallis- teknilliset tavarat Kemisk- tekniska varor Chemicals (8.60)
	1938 .....	119	106	120		106	111	124	91	136	109	116
1948 .....	1 044	1 162	1 245	874	996	1 240	1 087	1 573	645	997	1 010	1 022
1949 .....	1 086	1 112	1 206	948	1 063	1 112	1 218	1 324	650	1 026	1 074	1 070
1950 .....	1 268	1 257	1 410	1 064	1 366	1 505	2 238	1 361	732	1 181	1 217	1 136
1951 .....	1 938	1 499	2 103	1 402	1 878	1 774	2 981	1 970	814	2 025	1 637	1 551
1952 .....	1 944	1 531	2 089	1 383	1 801	2 140	2 827	2 366	895	1 917	1 707	1 735
1952 II..	2 025	1 543	2 181	1 388	1 886	2 142	2 877	2 307	898	2 197	1 762	1 822
III..	2 023	1 548	2 182	1 389	1 866	2 260	2 858	2 387	930	2 228	1 747	1 763
IV..	1 981	1 531	2 130	1 382	1 873	2 354	2 846	2 398	890	2 202	1 763	1 724
V..	1 969	1 528	2 115	1 383	1 865	2 423	2 825	2 546	890	2 214	1 725	1 709
VI..	1 953	1 533	2 096	1 387	1 819	2 197	2 845	2 470	890	2 022	1 742	1 733
VII..	1 866	1 531	2 004	1 383	1 783	2 103	2 853	2 245	890	1 725	1 709	1 718
VIII..	1 864	1 525	1 999	1 382	1 759	1 996	2 753	2 414	890	1 691	1 707	1 688
IX..	1 857	1 521	1 991	1 377	1 741	1 941	2 782	2 414	890	1 704	1 689	1 680
X..	1 866	1 519	2 001	1 377	1 738	2 035	2 844	2 414	890	1 595	1 690	1 700
XI..	1 896	1 522	2 034	1 379	1 709	2 111	2 838	2 382	890	1 602	1 624	1 643
XII..	1 911	1 511	2 041	1 382	1 679	2 055	2 753	2 092	890	1 629	1 591	1 601
1953 I..	1 914	1 518	2 049	1 382	1 674	2 057	2 851	2 092	890	1 665	1 526	1 570
II..	1 909	1 533	2 050	1 385	1 653	2 010	2 855	2 238	890	1 662	1 505	1 540
III..	1 891	1 518	2 021	1 385	1 653	1 990	2 914	2 150	890	1 686	1 506	1 540
IV..	1 832	1 526	2 015	1 387	1 629	1 990	2 907	1 837	890	1 666	1 481	1 425
V..	1 859	1 527	1 998	1 377	1 590	1 979	2 894	1 837	890	1 647	1 418	1 413

1) Paperivanukkeelle ja sahatulle puutavaraalle vuosien 1934—36 keskihinnat = 100. — Medelprisen för pappersmassa och sågade trävaror åren.  
 2) Vuodesta 1942 lähtien uusittu painotus. — Ny vägning fr. o. m. År 1942. — New weights have been used for the items in this group since 1942.  
 3) Ei ole otettu huomioon luvussa 1. 1. 1951 tapahtunutta muutosta, jonka johdosta tukkuhintoihin sisältyvä luv. nousi n. 10 %:sta n. 20 %:iin. vilka höjde den i partiprisen ingående omsättningsskatten från ca 10 % till ca 20 %. I prisen ingår alltså blott 10 % omsättningsskatt. — The above prices, thus, include 10 % Sales Tax only.  
 4) Vuodesta 1939 lähtien jätettiin muut vientitavararyhmät pois viennin hintaindeksistä (13.2 % alkuperäisestä painosummasta). — Fr. o. m. Å

index — Wholesale price index

Gruppvikterna angivna inom parentes — Group weights in parentheses

Group indices					Erikoisindeksit — Specialindextal — Special indices				
Vuodat ja nahkatavarat Hudar och lädervaror Skins and leather goods (4.14)	Kautsu ja kautsutavarat Kautschuk och kautschukvaror Rubber and rubber products (1.34)	Kehruuainet ja kutomatavarat Spånadsämnen och textilvaror Textiles and textile products (13.84)	Paperivanuke pahvi ja paperi Pappersmassa papp o. papper Pulp, cardboard and paper (1.96)	Puutavarat Trävaror Wood and articles of wood (13.63)	Kotimaiset tavarat Inhemiska varor Domestic goods (68.10)	Siitä — Därav — Of which			Tuontitavarat Importerade varor — Imported goods (31.90)
						Maataloustuotteet Lantbruksprodukter Agricultural produce (13.14)	Metsätaloustuotteet Skogshushållningsprodukter Forestry products (13.87)	Teollisuustuotteet Industriprodukter Industrial products (41.09)	
106	103	100	113	143	118	117	145	110	104
806	506	826	823	1 425	1 117	1 397	1 499	903	1 022
927	553	925	909	1 370	1 099	1 136	1 431	980	1 092
1 417	719	1 048	1 033	1 604	1 287	1 378	1 664	1 131	1 222
2 204	1 169	1 607	1 591	2 973	1 886	1 617	3 103	1 561	1 646
1 572	936	1 418	1 601	2 860	1 892	1 752	3 056	1 545	1 581
1 675	1 032	1 480	1 775	3 083	1 956	1 782	3 275	1 568	1 619
1 625	1 035	1 475	1 775	3 083	1 960	1 797	3 275	1 568	1 613
1 597	1 025	1 420	1 668	2 955	1 916	1 751	3 149	1 552	1 606
1 597	1 025	1 409	1 668	2 926	1 909	1 768	3 105	1 551	1 592
1 597	912	1 395	1 668	2 914	1 906	1 773	3 105	1 545	1 570
1 567	909	1 393	1 501	2 542	1 825	1 770	2 750	1 530	1 571
1 505	897	1 380	1 501	2 542	1 821	1 754	2 750	1 529	1 568
1 501	845	1 386	1 501	2 541	1 816	1 724	2 749	1 530	1 559
1 494	844	1 383	1 450	2 646	1 831	1 700	2 852	1 528	1 544
1 477	844	1 383	1 450	2 802	1 864	1 708	3 001	1 529	1 537
1 486	838	1 397	1 450	2 863	1 869	1 707	3 026	1 531	1 542
1 473	832	1 394	1 455	2 911	1 884	1 733	3 073	1 530	1 525
1 449	851	1 390	1 455	2 903	1 891	1 765	3 065	1 535	1 516
1 442	839	1 392	1 455	2 842	1 866	1 717	2 988	1 534	1 517
1 435	839	1 398	1 449	2 843	1 869	1 736	2 988	1 534	1 502
1 431	822	1 395	1 449	2 774	1 856	1 743	2 920	1 534	1 484

Group indices					Ryhmäindeksit Gruppindextal Group indices	
Vuodat ja nahkatavarat Hudar och lädervaror Skins and leather goods (3.87)	Kautsu ja kautsutavarat Kautschuk och kautschukvaror Rubber and rubber products (1.61)	Kehruuainet ja kutomatavarat Spånadsämnen och textilvaror Textiles and textile products (18.07)	Vientitavara- rain (fob) yleisindeksi General- index för export- varor (fob) General index for export goods (fob) (100.00) *	Paperi- vanuke, <sup>1)</sup> pahvi ja paperi Pappers- massa <sup>1)</sup> , papp och papper Pulp, card- board and paper <sup>1)</sup> (46.42)	Puutavarat <sup>1)</sup> Trävaror <sup>1)</sup> Wood and articles of wood <sup>1)</sup> (53.58)	
						97
896	536	832	1 278	1 443	1 135	
976	544	1 023	1 201	1 184	1 216	
1 395	817	1 402	1 420	1 456	1 388	
2 043	1 667	1 893	2 955	3 390	2 578	
1 316	1 327	1 380	2 410	2 534	2 303	
1 483	1 586	1 482	3 257	3 918	2 686	
1 291	1 630	1 410	3 138	3 741	2 615	
1 183	1 630	1 453	2 717	3 095	2 390	
1 183	1 630	1 452	2 546	2 931	2 213	
1 183	1 257	1 348	2 108	2 142	2 079	
1 261	1 257	1 415	1 988	1 906	2 059	
1 308	1 217	1 377	1 972	1 856	2 073	
1 291	1 044	1 327	1 947	1 770	2 100	
1 291	1 040	1 282	1 961	1 689	2 197	
1 291	1 040	1 263	1 990	1 697	2 243	
1 291	1 018	1 302	1 983	1 722	2 209	
1 265	1 000	1 340	1 972	1 681	2 223	
1 158	1 063	1 277	1 977	1 683	2 232	
1 141	1 024	1 258	1 970	1 676	2 224	
1 116	1 024	1 307				
1 116	967	1 250				

Epävirallinen rinnakkaisarja<sup>3)</sup> — Inofficiell parallellserie<sup>3)</sup>  
Unofficial parallel serie<sup>3)</sup>

Koti- markkina- tavara- in yleis- indeksi General- index för hemma- marknads- varor General index for home market goods (11.4)	Erikoisindeksit — Specialindextal Special indices				Tuontitavarat Importe- rade varor Imported goods (10.4)
	Kotimai- set tavarat Inhemiska varor Domestic goods (11.8)	Siitä — Därav — Of which			
		Maat- talous- tuotteet Lant- bruks- produkter Agricultural produce (11.7)	Metsä- talous- tuotteet Skogshus- hållnings- produkter Forestry products (14.5)	Teoli- suustuot- teet Industri- produkter Industrial products (11.0)	
114	118	117	145	110	104
1 090	1 117	1 397	1 499	903	1 022
1 098	1 099	1 136	1 431	980	1 092
1 265	1 287	1 378	1 664	1 131	1 222
1 726	1 810	1 617	3 096	1 438	1 545
1 719	1 830	1 752	3 048	1 443	1 482
1 773	1 891	1 782	3 267	1 463	1 519
1 773	1 895	1 797	3 267	1 463	1 512
1 742	1 853	1 751	3 141	1 450	1 505
1 733	1 846	1 768	3 097	1 449	1 491
1 724	1 844	1 773	3 097	1 444	1 469
1 669	1 763	1 770	2 742	1 430	1 471
1 666	1 759	1 754	2 742	1 428	1 468
1 660	1 753	1 724	2 741	1 429	1 460
1 665	1 769	1 700	2 845	1 428	1 444
1 687	1 802	1 708	2 994	1 430	1 442
1 694	1 809	1 707	3 017	1 433	1 450
1 699	1 823	1 733	3 065	1 433	1 434
1 701	1 831	1 765	3 057	1 438	1 425
1 685	1 806	1 717	2 981	1 437	1 427
1 682	1 809	1 736	2 981	1 437	1 413
1 669	1 796	1 743	2 913	1 437	1 396

1934—36 = 100. — For pulp and sawn goods the average prices in 1934—36 = 100.

Tässä laskelmassa sisältyy hintoihin siis vain 10 %:n lvv. — Med utslutande av de ändringar i omsättningsbeskattningen, som infördes 1. 1. 1951 och The change in Sales Tax, 1 January, 1951, is not taken into consideration. This change resulted in an increase in Sales Tax from 10 % to approx. 20 %.

1939 ha övriga varugrupper inom exporten utelämnats ur indexberäkningen (13.2 % av den ursprungliga viktsumman).

34. Rakennuskustannusindeksi <sup>1)</sup> — Byggnadskostnadsindex <sup>1)</sup> — Building costs index

V. 1935 = 100 — År 1935 = 100 — Year 1935 = 100

Vuosi ja neljännes År och kvartal Year and quarter	Rakennuskustannusindeksi Byggnadskostnadsindex Building costs index	Rakentajan indeksi Byggaress index Contractor's index	Rakennusaineet Byggnadsmaterial Building materials	Alaurakka-työt Underentreprenad-arbeten Subcontractors	Työpalkat Arbetslöner Wages	Työmaan yleiskulut Allmänna kostnader på arbetsplatsen Overhead costs of the contractor	Rakennuttajan indeksi Byggaress index Index for owner of house under construction	Arkkitehtipalkkio Arkitektarvode Architects' fees	Rakennuspääoman korot Ränta på byggnadskapitalet Interest on building capital
1938	127	127	124	124	140	121	121	119	122
1947	789	790	872	813	687	613	767	730	786
1948	1 184	1 172	1 278	1 307	980	797	1 340	1 086	1 617
1949	1 186	1 177	1 253	1 330	993	867	1 294	1 104	1 483
1950	1 407	1 396	1 416	1 577	1 311	1 006	1 536	1 310	1 752
1951	1 943	1 916	1 912	2 222	1 861	1 226	2 306	1 797	2 839
1951 I	1 864	1 837	1 818	2 086	1 861	1 173	2 212	1 723	2 722
1951 II	1 936	1 908	1 888	2 232	1 861	1 234	2 298	1 790	2 828
1951 III	1 983	1 955	1 967	2 275	1 861	1 250	2 353	1 833	2 897
1951 IV	1 990	1 962	1 974	2 294	1 861	1 245	2 362	1 840	2 908

1951 = 100

Kuukausi Månad Month	Kokonaisindeksi Totalindex Total index		Rakennustarvikkeet Byggnadsmaterial Building materials		Sivu- ja alaurakat Sido- och underentreprenader By- and sub-contractors		Työpalkat Arbetslöner Wages		Työmaan yleiskulut Allmänna kostnader på arbetsplatsen Overhead costs of the contractor		Asiantuntijapalkkiot Sakkunnigarvode Experts' fees		Rakennuspääoman korot Ränta på byggnadskapitalet Interest on building capital	
	1952	1953	1952	1953	1952	1953	1952	1953	1952	1953	1952	1953	1952	1953
I	103	101	105	102	105	105	101	97	104	102	104	101	84	82
II	102	100	105	102	105	105	98	95	103	102	103	101	84	82
III	102	100	105	102	105	105	99	97	103	102	103	101	84	82
IV	103	101	105	102	105	104	101	100	104	103	104	102	84	83
V	104	100	105	101	105	104	105	98	105	102	105	101	85	82
VI	103	103	104	104	105	105	103	103	104	104	104	104	84	84
VII	105	102	102	102	105	105	111	106	106	106	106	106	86	86
VIII	104	103	103	103	105	105	107	105	105	105	105	105	85	85
IX	104	103	103	103	105	105	106	106	105	105	105	105	85	85
X	103	103	102	102	105	105	106	106	105	105	104	104	85	85
XI	103	102	102	102	106	106	103	103	104	104	104	104	84	84
XII	101	102	102	102	106	106	99	99	103	103	102	102	83	83
I—XII	103	104	104	104	105	105	103	103	104	104	104	104	85	85

35. Julkiset työnvälitystoimistot — De offentliga arbetsförmedlingsanstalterna  
Public employment exchange

Vuosi ja kuukausi År och månad Year and month	Työnhakemuksia Arbetsansökningar Applications for work	Tarjottuja paikkoja Lediga platser Vacancies offered	Työnvälityksiä Arbetsförmedling Situations filled	Työnhakijoita kuukauden lopussa <sup>2)</sup> Arbetsökande vid månads slut <sup>2)</sup> Applicants at months' end
1945	139 755	188 521	91 010	2 331
1946	154 549	197 400	103 089	2 564
1947	174 912	248 597	121 884	2 837
1948	208 251	225 746	122 002	8 959
1949	451 233	176 258	143 643	68 583
1950	393 277	223 994	166 938	16 080
1951	261 152	252 933	160 678	8 545
1952	316 239	240 650	177 496	33 532
1951 XI	20 838	18 527	13 333	8 101
1951 XII	17 283	14 364	10 681	8 545
1952 I	33 351	43 895	13 744	13 817
1952 II	22 345	13 778	12 685	15 982
1952 III	21 130	13 329	11 310	18 117
1952 IV	23 928	22 107	16 577	16 465
1952 V	24 246	25 652	18 757	11 757
1952 VI	20 017	20 348	15 705	6 387
1952 VII	19 002	17 261	13 849	5 312
1952 VIII	20 023	16 185	12 788	6 988
1952 IX	24 158	20 909	15 044	8 679
1952 X	30 029	20 542	17 466	12 060
1952 XI	38 660	14 337	16 994	22 512
1952 XII	39 350	12 307	12 577	33 532
1953 I	82 632	17 463	14 118	56 754
1953 II	38 433	13 096	12 536	65 150
1953 III	33 545	16 257	14 330	65 445
1953 IV	29 168	20 783	18 030	57 383
1953 V	28 278	27 293	21 276	29 505

36. Työnseisaukset — Arbetsinställelser  
Work stoppages

Alkaneita työnseisauksia Påbörjade arbetsinställelser Work stoppages begun	Niiden koskemä työntantajia Av dem berörda arbetsgivare Employers affected	Niiden koskemä työntekijöitä Av dem berörda arbetare Workers affected
102	865	35 762
42	100	18 913
228	2 901	113 359
84	200	15 057
48	3 293	53 642
78	887	107 515
67	436	10 962
43	624	9 225
2	2	34
1	1	228
1	1	39
9	9	726
9	9	897
3	21	377
10	10	1 785
4	4	546
1	575	3 375
1	1	133
1	1	177
1	1	151
1	1	1 200
2	5	85
4	4	1 140
10	14	1 576
8	8	736
7	7	549

<sup>1)</sup> Suomen Pankin taloustieteellisen tutkimuslaitoksen mukaan. — Enligt Finlands Banks institut för ekonomisk forskning.<sup>2)</sup> Työnhakijoita työnvälitystoimistoissa kuukauden viimeisenä lauantaina. — Vid arbetsförmedlingsanstalterna registrerade arbetsökande den sista lördagen i månaden.

## 37. Valtion tulot — Statsinkomsterna — State revenue

Vuosi ja kuukausi År och månad Year and month	Yhteensä Summa Total	Varsinaiset tulot Egentliga inkomster Revenue proper	Pääoma- tulot Kapital- inkomster Capital income	Verot Skatter Taxes	Välittömät verot — Direkta skatter — Direct taxation				Yhteensä Summa Total
					Tulo- ja omaisuus vero Inkomst- och för- mogenhets- skatt Taxes on income and property	Perintö- ja lahjavero Arvs- och gåvoskatt Death duties and gift tax	Omaisuu- den- luovutus- vero Förmögen- hetsöver- låtelseskatt Capital levy	Muut välittömät verot Övriga direkta skatter Other direct taxes	
Milj. mk — Million markkas									
1938 .....	5 535	4 862	673	3 664	1 089	—	—	1	1 090
1947 .....	94 261	70 207	24 054	57 845	22 142	231	4 274	1 208	27 855
1948 .....	113 692	99 434	14 258	82 821	27 566	304	4 646	1 272	33 738
1949 .....	125 981	111 402	14 579	86 138	23 037	322	6 173	278	29 810
1950 .....	137 218	129 642	7 576	103 767	36 139	319	4 301	140	40 899
1951 .....	204 633	182 448	22 185	144 149	47 091	292	487	89	47 959
1952 .....	205 017	196 555	8 462	151 534	51 558	401	147	103	52 209
1951 IX.....	17 809	17 564	245	15 157	6 195	12	24	7	6 238
XII.....	46 197	33 441	12 756	29 794	11 025	16	45	25	11 111
1952 I.....	13 647	12 933	714	10 154	5 684	21	4	12	5 721
II.....	15 318	14 349	969	11 573	6 269	25	11	8	6 313
III.....	9 329	8 821	508	6 558	—2 119	33	15	2	—2 069
IV.....	18 852	18 433	419	15 700	8 562	52	5	12	8 631
V.....	19 105	18 482	623	13 796	4 554	31	33	21	4 639
VI.....	6 043	5 540	503	2 467	—6 579	28	19	2	—6 530
VII.....	22 454	21 969	485	18 306	8 839	20	4	8	8 871
VIII.....	25 405	24 803	602	12 052	4 617	22	7	4	4 650
IX.....	9 054	8 165	889	6 005	—2 745	53	5	2	—2 685
X.....	19 848	19 400	448	16 561	8 694	60	20	13	8 737
XI.....	16 277	15 597	680	12 994	6 401	23	12	4	6 440
XII.....	29 685	28 063	1 622	25 368	9 381	33	12	15	9 441
1953 I.....	13 301	12 988	313	10 802	6 673	25	4	0	6 702
II.....	13 941	13 272	669	10 871	6 659	35	2	20	6 716
III.....	7 408	6 852	556	4 883	—2 330	35	11	11	—2 273
IV.....	19 607	19 246	361	16 315	9 391	55	1	9	9 456
Välilliset verot — Indirekta skatter — Indirect taxes									
Vuosi ja kuukausi År och månad Year and month	Tullitulot Tull- inkomster Customs duties	Tupakka- valmistevero Accis på tobak Excise tax on tobacco	Makelsval- mistevero Accis på sötsaker Excise tax on sweets	Mallas- juomavero Malt- drycksskatt Tax on malt beverages	Väki- viina- ja marja- viinivero Accis på sprit och bärviner Excise tax on spirits and berry wines	Tulitikki- vero Skatt på tändstickor Excise tax on matches	Virvoitus- juomavero Accis på läskdrycker Excise tax on refresh- ments	Muuta välillisiä veroja Övriga indirekta skatter Other indirect taxes	Yhteensä Summa Total
1938 .....	1 832	275	30	70	54	—	—	48	2 309
1947 .....	4 556	4 392	4	241	186	241	145	163	9 928
1948 .....	9 111	6 434	245	276	170	289	181	174	16 880
1949 .....	12 454	7 238	894	525	136	249	205	37	21 738
1950 .....	13 085	7 942	1 135	765	146	301	239	24	23 637
1951 .....	16 204	8 906	1 273	939	142	264	341	209	28 278
1952 .....	20 675	9 828	1 159	941	155	274	354	146	33 532
1951 XI.....	1 774	803	92	82	15	21	21	23	2 831
XII.....	1 619	819	102	147	23	22	21	21	2 774
1952 I.....	1 547	818	130	—	—	23	21	16	2 555
II.....	1 690	837	70	66	14	29	21	12	2 739
III.....	1 721	719	97	67	12	30	19	11	2 676
IV.....	1 831	787	99	70	14	19	22	8	2 850
V.....	2 205	779	115	86	14	18	41	13	3 271
VI.....	2 093	739	86	85	12	21	34	13	3 083
VII.....	2 041	778	100	92	13	20	45	12	3 101
VIII.....	1 404	130	114	110	18	28	55	8	1 867
IX.....	1 462	1 689	93	92	10	18	34	12	3 410
X.....	1 573	802	64	71	11	23	21	16	2 581
XI.....	1 570	67	80	66	10	22	20	11	1 846
XII.....	1 538	1 683	111	136	27	23	21	14	3 553
1953 I.....	1 463	821	125	—	10	20	21	7	2 467
II.....	1 036	832	75	58	11	27	19	9	2 067
III.....	1 386	627	91	51	13	24	18	9	2 219
IV.....	1 623	754	89	70	10	22	29	13	2 610

## 37. Valtion tulot (jatk.) — Statsinkomsterna (forts.) — State revenue (cont.)

Vuosi ja kuukausi År och månad Year and month	Sekalunottoiset verot Skatter av blandad natur Miscellaneous taxation				Työn- antajien suorittavat lapse- lisä- ja kan- sanelike- maksut Arbets- givarnas barn- bidrags- och folk- pensions- premier— <sup>1)</sup>	Korot ja osingot Räntor och dividender Interests and dividends	Valtion- rautateiden nettotulot Statsjärn- vägarnas netto- inkomster Net receipts from State railways	Posti- ja lennätin- laitoksen nettotulot Post- och telegraf- nettoink. Net receipts from postal, telegraph and telephone services	Metsä- talouden nettotulot Netto inkomster av skogs- hushäll- ningen Net receipts from forestry	Muuta varsinaisia tuloja Övriga egentliga inkomster Other revenue proper
	Liike- vaihtovero Omsätt- ningssteuern Sales tax	Leimaverot Stämpel- skatt Stamp duties	Kahvivero Skatt på kaffe Tax on coffee	Yhteensä Summa Total						
1938	—	265	—	265	—	310	190	69	268	361
1947	18 287	1 775	—	20 062	—	6 329	-254	533	1 666	4 088
1948	27 676	2 978	1 499	32 153	1 093	7 903	1 684	427	1 220	4 286
1949	29 743	3 105	1 742	34 590	8 328	9 207	-936	216	802	7 647
1950	33 548	3 690	1 993	39 231	11 105	6 367	-2 508	-27	1 378	9 560
1951	62 178	5 100	634	67 912	16 181	7 392	731	149	3 235	10 611
1952	59 506	5 582	905	65 793	17 599	11 413	1 097	1 070	3 926	9 916
1951 XI	5 661	407	20	6 088	1 439	29	-127	13	64	989
1951 XII	15 178	746	-15	15 909	2 013	547	47	121	-186	1 105
1952 I	1 402	471	5	1 878	1 371	44	507	305	-123	675
1952 II	2 060	461	0	2 521	1 224	27	36	133	-373	1 729
1952 III	5 345	606	0	5 951	1 370	53	113	70	-294	951
1952 IV	3 691	419	109	4 219	1 412	110	173	146	160	732
1952 V	5 359	448	79	5 886	1 405	394	-147	52	2 195	787
1952 VI	5 347	483	84	5 914	1 423	145	10	81	785	629
1952 VII	5 734	503	97	6 334	1 476	84	193	-12	1 213	709
1952 VIII	4 986	434	115	5 535	1 441	10 003	163	23	669	452
1952 IX	4 817	355	108	5 280	1 396	69	-51	28	37	681
1952 X	4 689	411	93	5 193	1 457	38	2	104	-20	1 258
1952 XI	4 163	428	117	4 708	1 486	32	-132	56	-85	1 246
1952 XII	11 713	563	98	12 374	2 138	414	230	34	-238	67
1953 I	1 070	434	129	1 633	1 434	35	56	246	-145	560
1953 II	1 324	640	124	2 088	1 172	44	-391	95	-488	1 969
1953 III	4 177	659	101	4 937	1 374	50	-49	65	-498	1 027
1953 IV	3 703	442	104	4 249	1 463	114	-30	142	-38	1 280

Milj. mk — Million markkas

## 38. Valtionvelka — Statsskuden — Public debt

Vuosi ja kuukausi År och månad Year and month	Päivän kurssin mukaan — Enligt dagskurs — According to current rates of exchange							Koko valtion- velka Hela stats- skuden Total public debt
	Ulkomainen velka — Utländsk skuld — Foreign debt			Kotimainen velka — Inhemsk skuld — Internal debt			Total	
	Vakautettu Konsoliderad Consolidated	Vakauttamaton Svävande Floating	Yhteensä Summa Total	Vakautettu Konsoliderad Consolidated	Vakauttamaton Svävande Floating	Yhteensä Summa Total		
1938	1 211	—	1 211	2 406	57	2 463	3 674	
1943	4 144	1 248	5 392	23 561	22 669	46 230	51 622	
1944	4 832	1 266	6 098	35 777	25 447	61 224	67 322	
1945	16 425	3 522	19 947	38 632	26 946	65 578	85 525	
1946	27 454	4 179	31 633	46 288	25 104	71 392	103 025	
1947	34 377	4 180	38 557	47 782	27 664	75 446	114 003	
1948	39 402	4 203	43 605	44 337	30 000	74 337	117 942	
1949	58 533	4 620	63 153	40 897	32 504	73 401	136 554	
1950	61 426	4 453	65 879	38 584	31 242	69 826	135 705	
1951	70 686	4 126	74 812	38 293	17 846	56 139	130 951	
1952	63 857	3 874	67 731	36 500	24 882	61 382	129 113	
1951 XI	62 993	4 144	67 137	37 345	25 349	62 694	129 831	
1951 XII	70 686	4 126	74 812	38 293	17 846	56 139	130 951	
1952 I	65 400	4 123	69 523	36 296	15 817	52 113	121 636	
1952 II	65 370	4 114	69 484	36 869	12 995	49 864	119 348	
1952 III	65 115	4 092	69 207	36 859	18 714	55 573	124 780	
1952 IV	64 994	4 086	69 080	37 025	10 982	48 007	117 087	
1952 V	64 893	4 068	68 961	37 096	11 752	48 848	117 809	
1952 VI	64 640	4 044	68 684	37 278	21 739	59 017	127 701	
1952 VII	64 395	3 978	68 373	36 933	15 560	52 493	120 866	
1952 VIII	64 231	3 947	68 178	35 782	22 988	58 770	126 948	
1952 IX	64 307	3 933	68 240	36 052	29 388	65 440	133 680	
1952 X	64 182	3 907	68 089	36 038	21 770	57 808	125 897	
1952 XI	64 090	3 899	67 989	36 326	24 415	60 741	128 730	
1952 XII	63 857	3 874	67 731	36 500	24 882	61 382	129 113	
1953 I	63 854	3 798	67 652	34 714	17 686	52 400	120 052	
1953 II	63 826	3 784	67 610	34 960	16 341	51 301	118 911	
1953 III	63 397	3 779	67 176	35 042	22 015	57 057	124 233	
1953 IV	63 316	3 773	67 089	35 029	16 388	51 417	118 506	
1953 V	63 226	3 773	66 999	35 017	21 476	56 493	123 492	

Milj. mk — Million markkas

<sup>1)</sup> Children's allowances and national pension premiums payable by employers.

39. Poliisin tietoon tulleet rikokset — Brott, som kommit till polisens kännedom — Offences reported to the police

Vuosi ja kuukausi År och månad Year and month	Rikoksia kaikkiaan Totalantalet brott Offences at all		Väkivalta virkamiehelle Våld mot tjänsteman Assault against a state official		Haitanteo virkamiehelle Hindrande av tjänsteman Impeding a state official in the discharge of his duty		Siveellisyys-rikokset Sedlighetsbrott Moral offences		Asiakirjan väärennys Förfälskning av urkund Falsification of document		Juopumus Fylleri Drunkenness		Murha, täytetty rikos Mord, fullbordat brott Murder, completed crime		Tappo tai kuoleman aiheuttanut pahoinpitely Dråp eller misshandel med dödlig påföljd Man-slaughter or wounding occasioning death		Muu pahoinpitely Annan misshandel Other wounding	
	1952	1953	1952	1953	1952	1953	1952	1953	1952	1953	1952	1953	1952	1953	1952	1953	1952	1953
1945	364	957	599		1 034		323		1 329		144 966		84		186		5 894	
1946	374	835	650		1 253		440		1 468		152 892		51		148		5 716	
1947	333	385	675		1 201		522		1 245		142 159		63		115		5 765	
1948	306	415	653		1 142		602		984		141 639		41		143		5 693	
1949	277	662	488		1 065		843		939		131 953		38		95		5 541	
1950	291	055	493		1 145		810		874		146 998		29		108		6 163	
1951	286	308	560		1 271		896		1 044		132 381		34		77		6 305	
1952	296	562	487		1 299		738		754		139 517		38		94		6 150	
I	21 752	21 664	37	44	110	95	62	33	75	102	9 240	9 183	2	-5	6	4	534	395
II	21 052	19 551	30	39	97	88	54	28	58	65	9 949	8 688	1	4	5	3	442	344
III	21 400	23 267	45	31	101	92	53	46	120	104	9 870	10 189	1	3	6	7	433	456
IV	24 329		42		123		65		46		11 079		4		7		536	
V	25 317		39		102		71		49		12 230		5		6		517	
VI	26 024		39		124		71		40		13 335		1		12		573	
VII	27 522		50		94		94		60		14 224		5		9		578	
VIII	27 039		60		116		89		37		14 055		1		11		588	
IX	25 858		30		92		43		52		12 538		9		10		487	
X	28 370		40		120		68		88		11 646		5		4		534	
XI	25 474		33		103		33		69		11 200		2		11		476	
XII	22 425		42		117		35		60		10 151		2		7		452	

Vuosi ja kuukausi År och månad Year and month	Lapsenmurha Barnamord Infanticide		Varkaus, näpistämisen, murto Stöld, snatteri, inbrott Larceny, petty larceny, breaking		Kavaltaaminen Försvinnning Embezzlement		Ryöstö Rån Robbery		Varastetun tavaran kätkeminen Döljande av tjuvgods Receiving of stolen goods		Petos Bedrägeri Fraud		Väkijuomien luvaton valmistus Olovlig tillverkning av alkohol- drycker Illicit distillation of spirits		Väkijuomien luvaton myynti Olovlig försäljning av alkohol- drycker Illicit sale of spirits		Muut väkijuomalakia vastaan tehdyt rikokset Övriga brott mot lagen om alkohol- drycker Other offences against the Law on Alcoholic Beverages		Moottoriajoneuvo- liikenne- rikokset Brott mot bestämmelser ang. trafik med motorfordon Offences against Driving Regulations	
	1952	1953	1952	1953	1952	1953	1952	1953	1952	1953	1952	1953	1952	1953	1952	1953	1952	1953	1952	1953
1945	75		83 841		3 339		1 730		1 337		5 214		1 251		5 095		7 755		10 750	
1946	44		61 100		3 777		1 097		1 211		6 353		1 177		5 769		9 086		15 314	
1947	44		48 332		3 556		696		1 262		6 413		1 395		4 818		7 518		21 413	
1948	38		36 172		3 203		469		978		5 938		1 597		4 805		7 849		25 240	
1949	50		25 137		2 835		332		571		5 274		1 719		3 439		7 381		29 987	
1950	29		24 207		2 353		259		490		6 162		1 428		3 376		7 324		34 179	
1951	18		24 029		2 374		193		428		5 387		1 205		2 868		7 495		35 290	
1952	29		22 589		2 304		265		470		6 159		1 101		2 830		6 902		43 972	
I	3	1	1 841	1 818	194	244	15	20	53	30	466	505	77	73	260	224	597	312	3 240	3 897
II	4	1	1 515	1 330	175	194	22	10	50	54	466	577	47	49	231	197	667	354	2 817	3 524
III	—	5	1 367	1 581	204	187	16	12	39	38	900	470	61	92	292	277	635	396	3 293	4 762
IV	5		1 617		168		22		52		768		87		279		575		3 725	
V	1		1 879		179		23		32		468		91		167		510		3 649	
VI	—		1 937		179		27		16		356		108		154		665		3 330	
VII	3		2 375		220		33		26		419		93		161		525		3 500	
VIII	2		2 201		141		29		32		464		103		179		508		3 663	
IX	5		2 119		202		25		46		400		101		213		567		3 672	
X	2		2 143		264		19		35		553		145		322		636		5 487	
XI	1		1 851		193		19		45		494		87		327		545		4 128	
XII	3		1 744		185		15		44		405		101		245		472		3 468	

## 40. Eri maiden tukkuhintaindeksit — Partprisindex i olika länder — Wholesale prices index for various countries

Vuosi ja kuukausi År och månad Year and month	Suomi Finland <i>Tilastollinen päätoimisto</i> <i>Statistiska centralbyrån</i>	Ruotsi Sverige <i>Sweden</i> <i>Kommerskollegium</i>	Norja Norge <i>Norway</i> <i>Det Stat. Sentralbyrå</i>	Tanska Danmark <i>Denmark</i> <i>Det Stat. Departement</i>	Alankomaat Nederlän- derna <i>Netherlands</i> <i>Central Bureau v.d. Stat.</i>	Iso Britannia Storbri- tannien <i>Great Britain</i> <i>Board of Trade</i>	Ranska Frankrike <i>France</i> <i>Statist. Générale</i>	Sveitsi Schweiz <i>Switzerland</i> <i>Office fédéral de l'industrie</i>	Kanada Canada <i>Domin.</i> <i>Bureau of Statistics</i>	Yhdysvallat Förenta staterna <i>USA</i> <i>Bur. of Lab. Stat.</i>
	(a)	(a)	(b)	(a)	(c)	(b)	(g)	(d)	(l)	(e)
1938	114	111	100	112	102	100	100	100	102	..
1945	438	194	177	213	181	167	375	205	131	..
1946	286	186	169	210	251	173	648	200	132	..
1947	825	199	175	232	271	189	989	208	139	96
1948	1 090	214	181	254	281	216	1 712	217	164	104
1949	1 098	216	184	260	(m) 104	227	1 917	206	194	99
1950	1 265	227	209	293	117	259	(g) 108	203	211	103
1951	1 809	299	258	373	143	315	138	227	240	115
1952	1 793	317	276	364	140	323	145	220	226	112
1952 I..	1 913	320	271	383	145	330	153	227	237	113
II..	1 849	320	272	380	145	325	152	224	233	113
III..	1 849	322	271	377	143	328	149	222	231	112
IV..	1 817	321	270	371	142	325	147	221	227	112
V..	1 808	321	269	364	140	323	145	220	225	112
VI..	1 799	322	273	361	138	323	143	220	227	111
VII..	1 744	320	278	359	136	323	144	220	226	112
VIII..	1 740	319	278	357	137	320	144	220	224	112
IX..	1 734	316	284	353	138	318	143	219	222	112
X..	1 739	314	285	355	138	321	141	218	221	111
XI..	1 759	304	283	354	138	320	140	218	222	111
XII..	1 765	305	280	352	139	323	141	217	221	110
1953 I..	1 769	303	278	350	137	323	141	215	222	110
II..	1 771	302	276	349	136	319	139	213	221	110
III..	1 755	*301	275	347	136	319	140	213		
IV..	1 752		276	345		320	139	212		
V..	1 738			343						

## 41. Eri maiden elinkustannusindeksit — Levnadskostnadsindex i olika länder — Cost of living index for various countries

Vuosi ja kuukausi År och månad Year and month	Suomi Finland <i>Sosiaal. tutkimus- toim.</i> <i>Byrån för social forskning</i>	Ruotsi Sverige <i>Sweden</i> <i>Kungliga Social- styrelsen</i> (f)	Norja Norge <i>Norway</i> <i>Det Stat. Sentral- byrå</i>	Tanska Danmark <i>Denmark</i> <i>Det Stat. Departement</i>	Alankomaat Neder- län- derna <i>Netherlands</i> <i>Central Bureau v. d. Stat.</i>	Iso Bri- tannia Storbri- tannien <i>United Kingdom</i> <i>Ministry of Labour</i>	Ranska Frankrike <i>France</i> <i>Statist. Générale</i>	Sveitsi Schweiz <i>Switzerland</i> <i>Office fédéral de l'industrie</i>	Kanada Canada <i>Domin.</i> <i>Bureau of Statistics</i>	Yhdysvallat USA <i>Depart. of Labor</i>
	(a)	(a)	(g)	(a)	(h)	(i)	(b)	(k)	(l)	(l)
1938	108	106	63	107	101	101	100	100	102	101
1945	307	151	98	170	..	131	393	152	119	128
1946	490	151	100	169	192	131	645	151	124	139
1947	636	156	101	174	199	..	1 030	158	136	159
1948	856	163	100	178	205	(j) 108	1 632	163	155	171
1949	871	166	100	180	219	111	1 817	162	161	170
1950	992	168	105	191	(g) 109	114	(g) 111	159	167	172
1951	1 156	194	122	210	119	125	128	167	185	186
1952	1 203	210	133	219	120	136	141	171	188	190
1952 I..	1 208	..	129	217	120	132	142	170	192	189
II..	1 202	..	130	..	120	133	145	171	191	188
III..	1 199	207	130	..	120	133	144	171	189	188
IV..	1 194	..	131	217	120	135	142	170	189	189
V..	1 197	..	131	..	119	135	139	171	187	189
VI..	1 195	213	131	..	119	138	137	171	187	190
VII..	1 196	..	135	220	120	138	136	171	188	191
VIII..	1 197	..	135	..	119	137	140	171	188	191
IX..	1 197	213	136	..	120	136	142	172	187	191
X..	1 216	..	136	220	120	138	141	171	185	191
XI..	1 215	..	136	..	119	138	140	171	185	191
XII..	1 217	213	135	..	120	138	141	171	184	191
1953 I..	1 210	..	134	221	120	138	141	170	184	190
II..	1 219	..	134	..	120	139	142	169	185	190
III..	1 219	213	135	..	120	140	141	169	184	
IV..	1 219	..	..	219	120	141	140	169		
V..	1 223	..	..	..	..	..	..	..	..	..

(a) 1935 = 100. — (b) 1938 = 100. — (c) VII. 1938 — VI. 1939 = 100. — (d) VIII. 1939 = 100. — (e) 1947 — 49 = 100. — (f) Uusi sarja, johon eivät sisälly verot eivätkä sosiaaliset edut. — Ny serie, varl varken skatter eller sociala förmåner ingår. — *New Series.* — (g) 1949 = 100. — (h) 1938/39 = 100. — (i) I. IX. 1939 = 100. — (j) Uusi sarja. — Ny serie 17. VI. 1947 = 100. — (k) VIII. 1939 = 100. — (l) 1935/1939 = 100. — (m) 1948 = 100.

\* Ennakkotietoja — Preliminära uppgifter. — *Preliminary figures.*

**Tuomioistuimen päätöksellä puretut avioliitot vuosina 1951 ja 1952.**

**Genom domstolsutslag upplösta äktenskap åren 1951 och 1952.**

*Divorces in 1951 and 1952.*

Seuraavassa julkaistut tiedot avioeroista<sup>1</sup> perustuvat tuomioistuimien tilastolliselle päätoimistolle vuosittain lähetämiin tietoihin avioero- ja asumuseropäätöksistä. Vuoden 1952 luvut ovat ennakkotietoja johtuen siitä, että päätömistöllä ei vielä ole täydellisiä tietoja siitä, mitkä päätökset ovat v. 1952 saavuttaneet lain voiman.

Allaolevasta taulusta ilmenee, missä tuomioistuimissa avioerot on päätetty ja kenen aloitteesta.

De uppgifter om skilsmässorna, som nedan publiceras, basera sig på de rapporter om skilsmäso- och hemskillnadsbeslut, som domstolarna årligen insända till statistiska centralbyrån. Siffrorna för år 1952 äro förhandsuppgifter beroende därpå att centralbyrån ännu inte erhållit fullständiga uppgifter om vilka beslut som under år 1952 fått laga kraft.

Av nedanstående tabell framgår vid vilka domstolar utslag om skilsmässorna givits och vilkendera av makarna som anhållit om skilsmässa.

**1. Divorces**

Vuosina År Years	Raastuvan- oikeuksissa I rådstuvu- rätterna Municipal courts	Kihlakunnan- oikeuksissa I härads- rätterna Rural district courts	Hovioikeuksissa I hovrätterna Courts of Appeal	Korkeimmassa oikeudessa I högsta domstolen The Supreme Court	Miehen aloitteesta Efter yrkande av mannen At the request of the husband	Vaimon aloitteesta Efter yrkande av hustrun At the request of the wife	Molempien aloitteesta Efter yrkande av båda At the request of both participants	Yhteensä Summa Total
1946—50 <sup>1)</sup> ..	2 489	1 618	196	29	1 693	2 562	77	4 332
1948 .....	2 369	1 580	194	27	1 649	2 495	26	4 170
1949 .....	2 050	1 423	186	34	1 457	2 171	65	3 693
1950 .....	2 091	1 375	187	34	1 357	2 087	243	3 687
1951 .....	2 114	1 306	168	14	1 332	1 934	336	3 602
1952 .....	2 023	1 157	202	12	1 179	1 800	415	3 394

Vuosina 1951 ja 1952 päätetyistä lähes 7 000 avioerosta on yli puolet, nim. 53.4 % päätetty vaimon aloitteesta, 35.9 % miehen aloitteesta ja 10.7 % molempien aloitteesta. Viime-mainittujen tapausten osuus on 50-luvulla huomattavasti noussut; vuosina 1946—50 kuului tähän ryhmään vain 1.8 %.

Av de närmare 7 000 skilsmässor, som beviljades åren 1951 och 1952, har hustrun varit initiativtagaren i mer än hälften eller 53.4 % av fallen; motsvarande procent för mannen var 35.9. 10.7 % av skilsmässorna beviljades på båda makarnas anhållan. Antalet fall av det sistnämnda slaget har proportionellt stigit under 50-talet, åren 1946—50 kom 1.8 % på denna grupp.

Antalet av domstolar beviljade skilsmässor i städerna, köpingarna och på landsbygden framgår av tabell 2. De upplösta äktenskapens fördelning på städer och landsbygd är, då makarna inte bodde på samma ort, uppjord på basen av den makes boningsort, som var instämmd som svarande. Om svarandens boningsort varit okänd eller om svaranden bott utomlands, har indelningen utförts enligt kändens boningsort.

Tuomioistuimen päätöksellä purettujen avioliittojen luku kaupungeissa, kauppaloissa ja maaseudulla käy ilmi taulusta 2. Purettujen avioliittojen ryhmittely kaupunkien ja maaseudun kesken on, milloin molemmat puoliset eivät asuneet samalla paikkakunnalla, suoritettu vastaajaksi haastetun aviopuolison asuinpaikan mukaan. Mikäli vastaajan kotipaikkaa ei tunneta tai jos hän asuu ulkomailla, on ryhmittely määrännyt kantajan asuinpaikka.

**2. Divorces in the towns and in the rural districts**

Vuosina År Years	Koko maa Hela riket Total	Kaupungit Städer Towns	Helsinki Helsing- fors	Muut kaupungit Övriga städer Other towns	Maaseutu Lands- bygden Market towns and rur. distr.	Henkikirj. väestön 1 000 henkeä kohden Per 1 000 personer av den mantalskrivna befolkningen Population according to registration lists per 1 000 persons				
						Koko maa Hela riket Total	Kaupungit Städer Towns	Helsinki Helsing- fors	Muut kaupungit Övriga städer Other towns	Maaseutu Lands- bygden Market towns and rural distr.
1941—45 <sup>1)</sup> ..	3 110	1 922	885	1 037	1 188	0.85	2.41	3.29	1.97	0.42
1946—50 <sup>1)</sup> ..	4 332	2 573	1 220	1 353	1 759	1.11	2.65	3.41	2.21	0.65
1948 .....	4 170	2 461	1 145	1 316	1 709	1.07	2.52	3.21	2.12	0.58
1949 .....	3 693	2 151	1 035	1 116	1 542	0.93	2.16	2.88	1.75	0.52
1950 .....	3 687	2 168	1 033	1 135	1 519	0.92	2.12	2.80	1.73	0.51
1951 .....	3 602	2 198	1 058	1 140	1 404	0.89	2.09	2.84	1.66	0.47
1952 .....	3 394	2 119	1 049	1 070	1 275	0.82	1.96	2.73	1.54	0.42

<sup>1)</sup> Keskimäärin vuodessa. — I medeltal per år. — Annual averages.

Avioerojen lukumäärä on vuodesta 1945 lähtien, jolloin niitä oli ennätyksellisen paljon, säännöllisesti vähentynyt. Kuitenkin avioero päätöksiä vielä v. 1952 tehtiin runsaasti kaksi kertaa niin paljon kuin keskimäärin vuosina 1936—40. Vuodesta 1948 vuoteen 1952 on vähennystä tapahtunut etenkin maaseudun väestön keskuudessa: vähennys oli koko maan osalta 16, kaupunkien 14 ja maaseudun osalta 25 %. V. 1952 tuli avioeroja kaupunkien osalle 80 ja maaseudun osalle 128 vähemmän kuin v. 1951. Todettu avioerojen vähentyminen on ilmeisesti yhteydessä siihen, että myös solmittujen avioliittojen määrä on viime vuosina hyvin tuntuvasti vähentynyt (v. 1946 49 700, v. 1951 32 200 avioliittoa).

Taulukossa esitetyt suhdeluvut on laskettu kunkin vuoden alussa henkikirjoitetun väestön perusteella ja eroavat sen vuoksi jonkin verran Tilastollisessa vuosikirjassa julkaistuista vastaavista luvuista, jotka on laskettu suhteessa maassa asuvaan väestöön. Avioerot olivat vuosina 1951 ja 1952 kaupungeissa noin viisi kertaa yleisempiä kuin maaseudulla ja Helsingissä taas huomattavasti tavallisia kuin muissa kaupungeissa. Avioerofrekvenssi vaihtelee asukasluvusta riippuen siten, että avioliittoja suuremmissa kaupungeissa purkautuu suhteellisesti enemmän kuin pienemmissä. V. 1952 päätettiin 1 000 asukasta kohden Helsingissä 2.73 avioeroa, Turussa ja Tampereella 1.82, keskikokoisissa kaupungeissa (asukasluku 20—50 000) 1.63 ja pienissä kaupungeissa 1.08 avioeroa. Kauppaloissa oli avioerofrekvenssi v. 1952 kaksi kertaa niin suuri kuin maalaiskunnissa, suhdeluvut vastaavasti 0.87 ja 0.37.

Seuraavassa taulussa esitetään tietoja vuosina 1951 ja 1952 päätetyistä avioeroista läänittain.

Antalet skilsmässor har sedan år 1945, då de voro rekordartat många, fortgående sjunkit. Dock beviljades drygt dubbelt så många skilsmässor ännu år 1952 som medeltalet för åren 1936—40. Minskningen från år 1948 till år 1952 är framför allt märkbar bland landsbygden befolkning: minskningen var för hela landet 16, för städerna 14 och för landsbygden 25 %. Antalet skilsmässor i städerna år 1952 var 80, på landsbygden 128 mindre än år 1951. Den konstaterade minskningen i antalet skilsmässor har uppenbarligen ett samband med, att också antalet ingångna äktenskap de senaste åren mycket kännbart har sjunkit (år 1946 49 700, år 1951 32 200 giftermål).

Relationstalen i tabellen äro räknade på basen av den mantalsskrivna befolkningen vid respektive års början och skilja sig därför något från de tal, som publicerats i Statistisk årsbok; dessa senare tal äro beräknade i förhållande till den i riket bosatta befolkningen. Skilsmässorna voro åren 1951 och 1952 ungefär 5 gånger vanligare i städerna än på landsbygden och betydligt vanligare i Helsingfors än i de övriga städerna. Skilsmässofrekvensen varierar med folkmängden på så sätt att i de större städerna upplöses proportionellt sett flere äktenskap än i de mindre. År 1952 inträffade i Helsingfors 2.73 skilsmässor på 1 000 personer av folkmängden, i Åbo och Tammerfors 1.82, i medelstora städer (folkmängd 20—50 000) 1.63 och i små städer 1.08 skilsmässor. I köpingarna var skilsmässofrekvensen år 1952 två gånger så stor som i landskommunerna; relationstalen voro 0.87 och 0.37.

I följande tabell äro skilsmässorna åren 1951 och 1952 fördelade efter län.

### 3. Divorces in each county

Lääni — Län County	1951				1952			
	Kaupungit Städer Towns	Kauppalat Köpingar Market towns	Maalais- kunnat Landsk. Rural distr.	Yhteensä Summa Total	Kaupungit Städer Towns	Kauppalat Köpingar Market towns	Maalais- kunnat Landsk. Rural distr.	Yhteensä Summa Total
Uudenmaan — Nylands	1 104	53	176	1 333	1 085	43	121	1 249
Turun-Porin — Åbo-Björneborgs	306	12	214	532	301	27	156	484
Ahvenanmaa — Åland	2	—	7	9	6	—	9	15
Hämeen — Tavastehus	322	81	131	534	308	57	132	497
Kymen — Kymmene	72	50	78	200	53	67	89	209
Mikkelin — S:t Michels	47	10	54	111	29	2	54	85
Kuopion — Kuopio	49	22	162	233	50	16	175	241
Vaasan — Vasa	166	15	159	340	161	18	154	333
Oulun — Uleåborgs	87	—	104	191	88	—	102	190
Lapin — Lapplands	43	28	48	119	38	11	42	91
<b>Koko maa — Hela riket — Total</b>	<b>2 198</b>	<b>271</b>	<b>1 133</b>	<b>3 602</b>	<b>2 119</b>	<b>241</b>	<b>1 034</b>	<b>3 394</b>

Verrattaessa eri läänien avioeromääriä, huomataan vähennystä tapahtuneen kaikkialla muualla paitsi Kymen ja Kuopion lääneissä sekä Ahvenanmaalla. Vuodesta 1950 lähtien ovat avioerot Uudenmaan, Turun-Porin ja Hämeen lääneissä sekä Ahvenanmaalla yhteensä olleet jokseenkin tarkalleen 2/3 koko maan avioeroista, kun taas mainittujen läänien väestö on noin puolet maan väestöstä.

Seuraavassa luetellaan avioliittolaissa säädetty avioliiton purkautumisperusteet:

§ 67 Avioliiton peruuttaminen absoluuttisten peruuttamisperusteiden (sukulaisuus, lankous, mielisairaus, kaksinnaiminen) nojalla.

§ 68 Avioliiton peruuttaminen relatiivisten peruuttamisperusteiden (mielenhäiriö, petos ja erehdys, pakottaminen yms.) nojalla.

Då man jämför antalet skilsmässor i de olika länen kan man konstatera, att en minskning inträffat utom i Kymmene och Kuopio län samt på Åland. Från och med år 1950 har det sammanlagda antalet skilsmässor i Nylands, Åbo-Björneborgs och Tavastehus län utgjort tämligen exakt 2/3 av samtliga skilsmässor, medan åter folkmängden i nämnda län är vid pass hälften av rikets folkmängd.

Nedan uppräknas äktenskapslagens skilsmässogrunder:

§ 67 Återgång av äktenskap på grund av absoluta orsaker (släktskap, svägerskap, sinnessjukdom och tvegifte).

§ 68 Återgång av äktenskap på grund av relativa orsaker (sinnesförvirring, bedrägeri och misstag, tvång o.s.v.).

- § 70 Aviollinen uskottomuus.
- § 71 Sukupuolitauti.
- § 72 Törkeä pahoinpity.
- § 73 Vapausrangaistus.
- § 74 Huumaavien aineiden väärinkäyttö.
- § 75 Mielisairaus, tai tylsämielisyyys.
- § 76, mom. 1. Vuoden erillään asuminen asumusero-  
tuomion jälkeen.
- § 76, mom. 2. Välien rikkoutumisesta johtunut vähin-  
tään kahden vuoden erillään asuminen.
- § 76, mom. 3. Toinen puoliso karttaa yhteiselämää ilman  
pätevää syytä.
- § 77 Toisen puolison elossaolosta ei ole tietoa.

- § 70 Äktenskaplig otrohet.
- § 71 Könssjukdom.
- § 72 Grov misshandel.
- § 73 Frihetsstraff.
- § 74 Missbruk av rusgivande medel.
- § 75 Sinnessjukdom eller sinnesslöhet.
- § 76 mom. 1. Makarna ha efter hemskillnadsdom levat  
ett år åtskilda.
- § 76 mom. 2. Makarna ha på grund av söndring levat  
åtskilda minst två år.
- § 76 mom. 3. Ena maken undandrager sig samlevnad  
utan giltig orsak.
- § 77 Okänt, om andra maken lever.

Tauiussa 4 puretut avioliitot on ryhmitetty avioero-  
perusteiden mukaan.

I tabell 4 äro skilsmässorna fördelade efter skilsmäso-  
rsaker.

4. Causes of divorces

Vuosina År Years	Purettuja avioliittoja avioliittolain seuraavien §§:ien nojalla: Äktenskap, som upplösts på grund av följande §§ i äktenskapslagen: Causes of divorces:											Yhteensä Summa Total	
	67 §	68 §	70 §	71 §	72 §	73 §	74 §	75 §	76 § 1 mom.	76 § 2 mom.	76 § 3 mom.		77 §
1941—45 <sup>1)</sup> ..	2	24	899	96	39	98	168	68	—	1 515	143	58	3 110
1946—50 <sup>1)</sup> ..	1	33	975	99	82	184	402	55	86	1 985	401	29	4 332
1948 .....	1	29	818	106	76	175	410	53	—	1 959	517	26	4 170
1949 .....	1	26	889	50	68	138	305	42	1	1 764	382	27	3 693
1950 .....	—	28	760	26	68	117	331	52	430	1 655	200	20	3 687
1951 .....	4	30	768	25	53	90	298	46	567	1 541	165	15	3 602
1952 .....	3	15	670	20	62	64	320	65	602	1 430	129	14	3 394
	%												
1941—45 ....	0.8		28.9	3.1	1.3	3.1	5.4	2.2	—	48.7	4.6	1.9	100.0
1946—50 ....	0.8		22.5	2.3	1.9	4.2	9.3	1.3	1.9	45.8	9.3	0.7	100.0
1948 .....	0.7		19.6	2.6	1.8	4.2	9.8	1.3	—	47.0	12.4	0.6	100.0
1949 .....	0.7		24.1	1.4	1.9	3.7	8.3	1.1	(0.03)	47.8	10.3	0.7	100.0
1950 .....	0.8		20.6	0.7	1.8	3.2	9.0	1.4	11.7	44.9	5.4	0.5	100.0
1951 .....	0.9		21.3	0.7	1.5	2.5	8.3	1.3	15.7	42.8	4.6	0.4	100.0
1952 .....	0.5		19.8	0.6	1.8	1.9	9.4	1.9	17.7	42.2	3.8	0.4	100.0

Avioerojen ryhmittely eron perusteena käytettyjen laki-  
pykälien mukaan, mihin virallisen tilaston on tyydyttävä,  
ei riitä antamaan selvää käsitystä avioliiton purkaantu-  
misen sosiologisista ja psykologisista syistä. Suurin osa  
päätöksistä on tehty §:n 76 eri momenttien perusteella,  
v. 1951 63.1 %, v. 1952 67.7 %. Kumpanakin vuonna siis  
noin 2/3 avioeroista on annettu erillään asumisen perus-  
teella, joka taas saattaa johtua monista erilaisista syistä.  
Sen vuoksi ovat muutamat muut tauluun 4 sisältyvät luvut  
ilmeisesti minimimääriä. Näin voitane sanoa varsinkin  
lähinnä suurimmasta syyryhmästä, aviollinen uskottomuus,  
johon vuodesta 1950 lähtien perustuu noin 20 % avioero-  
päätöksistä. Edelleen on tavallisimpia avioeron syitä huu-  
maavien aineiden, so. lähinnä alkoholin väärinkäyttö, ko.  
vuosina 8—9 % eroista.

Skilsmässornas fördelning efter den paragraf enligt  
vilken skilsmässa beviljats är inte tillräcklig för att ge  
en bild av de sociologiska och psykologiska orsakerna till  
äktenskapets upplösning, men den officiella statistiken måste  
nöja sig därmed. Den största delen av skilsmässobesluten  
har uppgjorts på basen av 76 §:s moment, år 1951 63.1 %,  
år 1952 67.7 %. Båda åren har sålunda ungefär 2/3 av  
fallen beviljats på grund av att makarna bött åtskils.  
Orsakerna till att makarna bött åtskils kunna åter vara av  
många olika slag. Under dessa omständigheter äro uppen-  
barligen några av talen i tabell 4 minimisiffror. Detta  
torde särskilt kunna sägas om den näst största orsaksgrup-  
pen, äktenskaplig otrohet, som sedan år 1950 omfattar  
c. 20 % av skilsmässobesluten. Den följande gruppen i  
storleksordning behandlar skilsmässor på grund av miss-  
bruk av berusande medel d.v.s. närmast alkohol; gruppen  
utgjorde ifrågavarande år 8—9 % av skilsmässorna.

De upplösta äktenskapen fördelade sig efter varaktig-  
het på följande sätt.

Kestämisaikansa mukaan puretut avioliitot ryhmittyvät  
seuraavalla tavalla.

5. Duration of marriage

Vuosia År Years	Purettuja avioliittoja, joiden pituus vuosissa oli: Upplösta äktenskap, vilka varat följande antal år: Duration of marriage:											Yhteensä Summa Total
	0	1	2	3	4	5—9	10—14	15—19	20—24	25—29	30—	
1946—50 <sup>1)</sup> ..	57	195	361	412	397	1 287	714	420	270	130	89	4 332
1948 .....	42	208	391	361	385	1 240	681	381	264	140	77	4 170
1949 .....	43	138	309	412	314	1 019	647	340	239	135	97	3 693
1950 .....	44	135	284	367	386	1 019	607	389	256	120	80	3 687
1951 .....	29	140	282	325	369	1 123	597	294	232	124	87	3 602
1952 .....	27	121	258	294	343	1 070	555	335	203	96	92	3 394

<sup>1)</sup> Keskimäärin vuodessa. — I medeltal per år. — Annual averages.

Kaikista vuosina 1951—52 puretuista avioliitoista oli 0—4 vuotta kestäneitä 31.2 %, 5—9 kestäneitä jokseenkin yhtä paljon, nim. 31.3 %. Vastaavat luvut viisivuotiskaudelta 1946—50 ovat 32.8 ja 29.7, joten siis lyhytaikaisten, 0—4 vuotta kestäneiden avioliittojen osuus on jonkin verran vähentynyt, mutta 5—9 vuotta kestäneiden osuus vastaavasti lisääntynyt.

Taulussa 6 on puretut avioliitot ryhmitetty ko. avioliitoissa elävänä syntyneiden lasten lukumäärän mukaan.

Av alla åren 1951—52 upplösta äktenskap utgjorde de, som varat 0—4 år, 31.2 %, de som varat 5—9 år i det närmaste lika många eller 31.3. Motsvarande tal för femårsperioden 1946—50 äro 32.8 och 29.7, alltså har andelen av de äktenskap, som varat den kortare tiden, 0—4 år, något sjunkit medan andelen 5—9 åriga äktenskap i motsvarande mån ökat.

I tabell 6 äro de upplösta äktenskapen grupperade efter antalet i ifrågavarande äktenskap levande födda barn.

#### 6. Number of children

Vuonna År Years	Purettuja avioliittoja, joissa lasten lukumäärä oli: Upplösta äktenskap, i vilka antalet barn var: Number of children:									Lapsia Antal barn Children
	0	1	2	3	4	5	6	7—	Yhteensä Summa Total	
1946—50 <sup>1)</sup> ...	1 685	1 472	703	278	99	52	23	20	4 332	4 659
1948 .....	1 568	1 473	650	288	104	45	28	14	4 170	4 553
1949 .....	1 416	1 206	655	236	100	43	19	18	3 693	4 081
1950 .....	1 343	1 305	612	259	79	51	24	14	3 687	4 131
1951 .....	1 296	1 217	648	259	105	40	16	21	3 602	4 190
1952 .....	1 248	1 114	622	243	85	42	23	17	3 394	3 905

Vuosina 1946—50 puretuista avioliitoista oli lapsettomia 38.9 %, yksilapsisia 34.0, kaksilapsisia 16.2 ja kolmelapsisia 6.4 %. Vastaavat suhdeluvut vuosilta 1951—52 ovat 36.4, 33.3, 18.2 ja 7.2 %. Varsinkin lapsettomina purkautuneiden avioliittojen osuus on siis vähentynyt. Kuitenkin oli purkautuneissa avioliitoissa, syntyneiden lasten määrä vuosina 1951—52 huomattavasti pienempi kuin vuosina 1946—50.

Lopuksi esitetään tietoja tuomioistuimien vuodesta 1949 alkaen päättämistä asumuseroista. Ne perustuvat jouluk. 1 p:nä 1948 voimaantulleeseen avioliittolain §:ään 69 a.

Av de åren 1946—50 upplösta äktenskapen var 38.9 % barnlösa, i 34.0 % av äktenskapen fanns ett barn, i 16.2 % två barn och 6.4 % tre barn. Motsvarande relationstal för åren 1951—1952 voro 36.4, 33.3, 18.2 och 7.2 %. Särskilt har sålunda andelen upplösta äktenskap utan barn nedgått. Dock var antalet barn födda i de upplösta äktenskapen betydligt mindre åren 1951—52 än åren 1946—50.

Slutligen presenteras uppgifter om de av domstolarna beviljade hemskillnaderna från och med år 1949. De grunda sig på äktenskapslagens 69 a §, som trädde i kraft den 1 dec. 1948.

#### Asumuseroja — Hemskillnader

	Koko maa Hela riket	Kaupungit Städerna	Maaseutu Landsbygden	Aloite — Efter yrkande av		
				Miehen Mannen	Vaimon Hustrun	Molempien Båda
1949 .....	634	462	172	31	100	503
1950 .....	898	634	264	96	179	623
1951 .....	1 026	727	299	80	171	775
1952 .....	1 180	861	319	54	196	930

Asumuserojen luku on kysymyksessä olevien neljän vuoden aikana jatkuvasti lisääntynyt siinä määrin, että niitä v. 1952 päätettiin lähes kaksi kertaa enemmän kuin v. 1949. Vuosina 1949—52 päätetyistä asumuseroista tulee 72 % kaupunkien osalle, joten varsinkin kaupunkilaiset ovat käyttäneet tätä avioeromenetelmää.

Antalet hemskillnader har under ifrågavarande fyra år fortgående ökat, så att det år 1952 var nära två gånger större än år 1949. Av de åren 1949—52 beviljade skilsmässorna kommo 72 % på städerna; sålunda ha i synnerhet städernas invånare använt sig av detta sätt för att erhålla skilsmässa.

A. R.

<sup>1)</sup> Keskimäärin vuodessa. — I medeltal per år. — Annual averages.