

Väestönmuutokset

Befolkningsförändringar

Vital Statistics

1994

Miesten eronneisuus 1993–94: vuosikeskiarvo Frånskilda män på 1 000 av gifta män 1993–94: årsmedeltal Divorce rate men 1993–94: annual mean

Miehen syntymämaa
 Mannens födelseland
 Man's country of birth

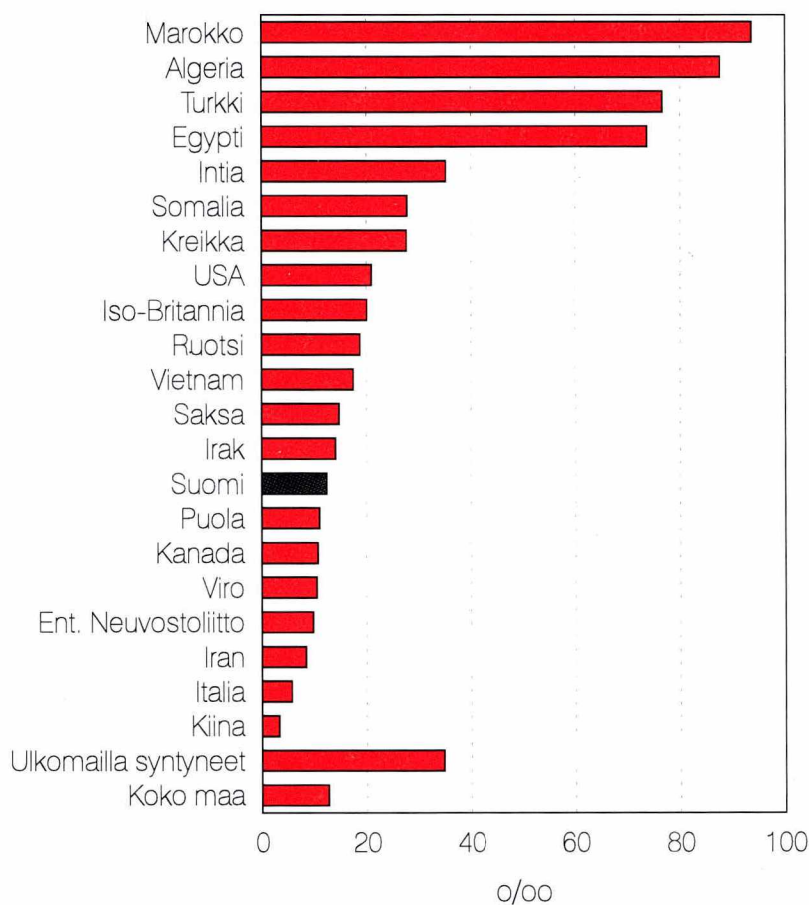

F12.3

15.03.1996

 Tilastokeskus
Statistikcentralen
Statistics Finland

SVT

Väestö 1996:1
Befolkning
Population

Väestönmootokset

Befolkningsförändringar

Vital Statistics

1994

Tilastokirjasto
Statistikbiblioteket

285457

Tiedustelut – Förfrågningar – Inquiries:

*Matti Saari
(90) 17 341*

SVT

*Suomen virallinen tilasto
Finlands officiella statistik
Official Statistics of Finland*

OY EDITA AB, HELSINKI 1996

© 1996 Tilastokeskus

Tietoja lainattaessa lähteenä on mainittava Tilastokeskus.

Uppgifterna får lånas med uppgivande av Statistikcentralen som källa.

Quoting is encouraged provided Statistics Finland is acknowledged as the source.

Helsinki – Helsingfors 1996

Alkusanat

Tämä julkaisu sisältää väestönmuutoksia kuvaavia taulukoita vuodelta 1994. Tärkeimpiä väestön rakennetta kuvaavia taulukoita on otettu myös mukaan. Lisäksi julkaisu sisältää runsaasti aikasarjatietoja väestönmuutoksista. Julkaisusta on saatavissa vastaavat tiedot kuin sarjan edellisestä niteestä. Julkaisun alussa on katsaus vuoden 1994 väestönmuutoksiin.

Förord

Föreliggande publikation innehåller tabeller över befolkningsförändringarna år 1994. Det finns vidare i publikationen många tidsserieuppgifter om befolkningsförändringarna. Publikationen innehåller motsvarande uppgifter som föregående år. I början av publikationen finns det översikten över befolkningsförändringar 1994.

Preface

This publication comprises tables of vital events in 1994 in Finland. There is also information of time series of vital events in the publication. There are respective tables in the publication as in the publications of previous years. At the beginning of the publication there is summary of vital events in 1994.

Julkaisun on toimittanut ja aineistoista vastaa Matti Saari. Tarina Elg ja Salme Parttimaa ovat laatineet taulukko-osan.

Helsinki, maaliskuu 1996

Matti Saari har redigerat publikationen och han svarar för materialen. Tabelldelen har bearbetats av Tarina Elg och Salme Parttimaa.

Helsingfors i mars 1996

The publication was edited by Matti Saari, who is also responsible for the data materials of vital events. The tables were prepared by Tarina Elg and Salme Parttimaa.

Helsinki, March 1996

Aarno Laihonon

Sisällys

Katsaus väestönmuutoksiin 1994	13	15. Aviointuvuus lääneittäin 1986–94	56
Väestömäärän muutos	13	16. Uudelleen avioituneet naiset sekä	
Avioliittojen solmiminen	14	uudelleenavioituvuus 1981–94	56
Avioerot	16	17. Solmitut avioliitot lääneittäin 1981–94	57
Syntyvyys	19	18. Avioliiton solmineet naiset puolisoiden iän	
Kuolleet	22	ja aikaisemman siviilisäädyn mukaan 1994	57
Kunnassamuutto	24	19. Avioliiton solmineet miehet iän ja vaimon	
Maassamuutto	24	asuinmaan mukaan 1994	59
Maahanmuutto	25	20. Avioliiton solmineet naiset iän ja miehen	
Maastamuutto	26	asuinmaan mukaan 1994	59
Suomen kansalaisuuden saaneet	26	21. Avioliiton solmineet miehet iän ja vaimon	
Väestötilaston perusteita	27	kansalaisuuden mukaan 1994	60
Yleistä	27	22. Avioliiton solmineet naiset iän ja miehen	
Tietojen keruu ja käsittely	27	kansalaisuuden mukaan 1994	60
Käsitteitä ja määritelmiä	27	23. Avioliiton solmineet iän (1-vuotislukon),	
Väestötilaston julkaiseminen	30	aikaisemman siviilisäädyn ja avioliiton	

Taulukot

Väestörakenne ja väestönmuutosten kokonaismäärät

1. Keskiväkiluku iän ja sukupuolen mukaan lääneittäin 1994	46
2. Keskiväkiluku iän, siviilisäädyn, sukupuolen, kuntamuodon ja kielen mukaan 1994	47
3. Väestö sukupuolen ja iän mukaan 1985–94	48
4. Väestönmuutokset ja keskiväkiluku 1985–94	48
5. Kaupunkien ja muiden kuntien väestönmuutokset 1978–94	49
6. Kaupunkimaisten, taajaan asuttujen ja maaseutumaisten kuntien väestönmuutokset 1990–94	50
7. Kaupunkimaisten, taajaan asuttujen ja maaseutumaisten kuntien väestönmuutokset promilleina keskiväkiluvusta sekä keskiväkiluku 1990–94	50
8. Väestönmuutokset lääneittäin 1976–94	51
9. Väestönmuutokset ja väkiluku lääneittäin 1994	52
10. Ruotsinkielisen väestön väestönmuutokset ja väkiluku lääneittäin 1994	53
11. Väestönmuutokset ja väkiluku suuralueittain ja maakunnittain 1994	54

Solmitut avioliitot

12. Aviointuvuusluvut iän ja sukupuolen mukaan 1976–94	55
13. Avioliiton solmineet iän mukaan prosentteina sekä avioliiton solmineiden keski-ikä 1971–94	55
14. Solmitut avioliitot kuukausittain 1971–94	55

Avioerot

32. Purkautuneet avioliitot ja kokonaisavioeronneisuus 1966–94	66
33. Purkautuneet avioliitot avioliiton solmimisvuoden mukaan 1994	66
34. Purkautuneet avioliitot purkautumisen syyn, puolisoiden mediaani-iän ja avioliiton mediaanikestoajan mukaan 1971–94	67
35. Avioeron saaneet sukupuolen ja iän mukaan keskiväkiluvun 1 000 naimisissa olevaa kohti 1971–94	67
36. Avioerot lääneittäin 1981–94	68
37. Avioerot avioliiton kestoajan mukaan 1976–94	68
38. Avioerot puolisoiden naimisiinmenoian mukaan 1994	69
39. Avioerot puolisoiden iän ja avioliiton kestoajan mukaan 1994	69

40. Avioeron saaneet miehet iän ja syntymämaan ja naisen syntymämaan mukaan 1994 70
41. Avioeron saaneet naiset iän ja syntymämaan ja miehen syntymämaan mukaan 1994 70
42. Avioerot avioliiton keston ja lasten lukumäärän mukaan 1994 71
43. Avioerot puolisoitten iän mukaan 1994 71

Syntyneet

44. Elävänä ja kuolleena syntyneet avioisuuden ja sukupuolen mukaan 1966–94 72
45. Elävänä syntyneiden äidin mediaani-ikä lapsen järjestysluvun ja avioisuuden mukaan 1988–94 72
46. Elävänä syntyneiden äidin mediaani-ikä lääneittäin 1981–94 72
47. Elävänä syntyneet kuukausittain 1976–94 ja kuolleena syntyneet kuukausittain 1981–94 73
48. Elävänä syntyneet aviolapset avioliiton kestoajan mukaan 1976–94 73
49. Elävänä syntyneet avioisuuden sekä äidin syntymävuoden, iän ja siviilisäädyn mukaan 1994 74
50. Elävänä syntyneet lapsen järjestysluvun mukaan lääneittäin 1994 75
51. Elävänä syntyneet aviolapset voimassa olevasta avioliitosta syntyneiden lasten järjestysluvun mukaan lääneittäin 1994 75
52. Elävänä syntyneet aviottomat lapset lapsen järjestysluvun mukaan lääneittäin 1994 75
53. Elävänä syntyneet äidin iän ja lapsen järjestysluvun mukaan sekä kuolleena syntyneet äidin iän mukaan 1994 76
54. Elävänä syntyneet aviolapset äidin iän ja voimassa olevasta avioliitosta syntyneistä lapsista lasketun järjestysluvun mukaan sekä kuolleena syntyneet aviolapset äidin iän mukaan 1994 77
55. Elävänä syntyneet aviolapset äidin iän ja äidin kaikista lapsista lasketun järjestysluvun mukaan 1994 78
56. Kuolleena syntyneet äidin iän ja avioisuuden ja isän iän mukaan 1994 78
57. Elävänä syntyneet aviolapset avioliiton kestoajan, voimassa olevasta avioliitosta syntyneistä lapsista lasketun järjestysluvun ja sukupuolen mukaan 1994 79
58. Elävänä syntyneet aviolapset äidin iän ja avioliiton kestoajan mukaan 1994 79
59. Elävänä syntyneet avioisuuden ja äidin iän mukaan lääneittäin 1994 80
60. Kuolleena syntyneet avioisuuden ja äidin iän mukaan lääneittäin 1994 80
61. Synnytykset avioisuuden ja synnyttäjän iän mukaan lääneittäin 1994 81
62. Elävänä syntyneet aviolapset isän ja äidin iän mukaan 1994 81

63. Ikäryhmittäiset hedelmällisyysluvut sekä brutto- ja nettouusiutumisluvut 1971–94 82
64. Ikäryhmittäiset hedelmällisyysluvut sekä brutto- ja nettouusiutumisluvut lääneittäin 1994 82
65. Lailliset raskauden keskeyttämiset synnytysten luvun sekä naisen iän ja siviilisäädyn mukaan 1986–94 83
66. Lailliset raskauden keskeyttämiset naisen iän ja asuinpaikan mukaan 1994 84
67. Lailliset raskauden keskeyttämiset naisen iän ja siviilisäädyn mukaan 1994 84

Kuolleet

68. Kuolleet kuukausittain 1981–94 85
69. Kuolleisuusindeksit sukupuolen ja iän mukaan 1951–94 85
70. Kuolleisuus iän ja sukupuolen mukaan 1976–94 85
71. Ruotsinkielisen väestön kuolleisuus iän ja sukupuolen mukaan 1981–94 86
72. Elinajanodote sukupuolen ja iän mukaan 1971–94 86
73. Kuolleisuus iän, siviilisäädyn ja sukupuolen mukaan 1994 87
74. Kuolleet iän, siviilisäädyn ja sukupuolen mukaan 1994 87
75. Kuolleet sukupuolen, iän ja siviilisäädyn mukaan sekä kuolleiden keski-ikä lääneittäin 1994 88
76. Kuolleet syntymävuoden, iän, siviilisäädyn ja sukupuolen mukaan 1994 90
77. Kuolleisuus iän ja sukupuolen mukaan lääneittäin 1994 93
78. Kuolleet, kuolleisuus ja imeväiskuolleisuus sukupuolen mukaan 1971–94 94
79. Imeväiskuolleisuus ja perinataalikuolleisuus 1961–94 94
80. Ensimmäisellä ikävuodella kuolleet sukupuolen ja iän mukaan 1994 95
81. Imeväiskuolleisuus ja perinataalikuolleisuus lääneittäin 1994 95
82. Leskeksi jääneet sukupuolen ja iän mukaan keskiväkiluvun 1 000 naimisissa olevaa kohti 1976–94 96
83. Leskeksi jääneet sukupuolen, iän ja avioliiton kestoajan mukaan 1994 96
84. Leskeksi jääneet puolison sukupuolen ja iän sekä lesken iän mukaan 1994 97
85. Kuolleisuus- ja eloonjäämislukuja 1994 97

Maassamuutto

86. Kuntien välinen muuttoliike muuttaneiden sukupuolen mukaan 1966–94 99
87. Kuntien välisen muuttoliikkeen lähtömuutto lääneittäin 1976–94 99
88. Kuntien välisen muuttoliikkeen tulomuutto lääneittäin 1976–94 99

89.	Kaupunkimaisten ja muiden työssäkäyntialueiden nettomuutto 1990–94.	100
90.	Kuntien välinen muuttoliike lähtökunnan ja tulokunnan kaupunkimaisuuden mukaan 1994.	100
91.	Kuntien välinen muuttoliike muuton suunnan sekä muuttaneiden iän, siviilisäädyn ja sukupuolen mukaan 1994.	101
92.	Kuntien välinen muuttoliike muuton suunnan sekä muuttaneiden koulutusasteen, iän ja sukupuolen mukaan 1994.	102
93.	Kuntien välinen muuttoliike ja kunnassamuutto muuttaneiden iän ja sukupuolen mukaan 1994.	103
94.	Ruotsinkielisen väestön kuntien välinen muuttoliike ja kunnassamuutto muuttaneiden iän ja sukupuolen mukaan 1994.	103
95.	Läänien välinen muuttoliike lääneittäin 1994.	104
96.	Kuntien välinen läänissämuutto muuton suunnan ja muuttaneiden sukupuolen mukaan lääneittäin 1994.	106
97.	Läänin välinen nettomuutto 1994.	106
98.	Läänien välinen muuttoliike muuttaneiden koulutusasteen ja sukupuolen mukaan lääneittäin 1994.	107

Maahan- ja maastamuutto

99.	Maahan- ja maastamuuttaneet lähtö/tuloon ja sukupuolen mukaan 1994.	108
100.	Maahanmuuttaneet iän, kansalaisuuden, kielen ja sukupuolen mukaan 1994.	109
101.	Maastamuuttaneet iän, kansalaisuuden, kielen ja sukupuolen mukaan 1994.	110
102.	Maastamuuttaneet kansalaisuuden, syntymämaan ja kielen mukaan 1994.	110
103.	Maahanmuuttaneet kansalaisuuden, syntymämaan ja kielen mukaan 1994.	111
104.	Maahanmuuttaneet siviilisäädyn ja sukupuolen mukaan lääneittäin 1994.	112

105.	Maastamuuttaneet siviilisäädyn ja sukupuolen mukaan lääneittäin 1994.	112
106.	Maahan- ja maastamuuttaneet sekä nettomaahanmuutto vuosina 1971–1994.	112
107.	Muista pohjoismaista ja muihin pohjoismaihin muuttaneet lääneittäin 1976–94.	113
108.	Muista pohjoismaista muuttaneet iän, siviilisäädyn, kielen ja sukupuolen mukaan 1994.	114
109.	Muihin pohjoismaihin muuttaneet iän, siviilisäädyn, kielen ja sukupuolen mukaan 1994.	114
110.	Muista pohjoismaista muuttaneet syntymäpaikan ja tuloläänin mukaan 1994.	115
111.	Muihin pohjoismaihin muuttaneet koulutusasteen, sukupuolen ja lähtöläänin mukaan 1994.	115

Kansalaisuuden muutokset

112.	Suomen kansalaisuuden saaneet ulkomaalaiset entisen kansalaisuuden, iän ja sukupuolen mukaan 1994.	116
113.	Suomen kansalaisuuden saaneet ulkomaalaiset iän, siviilisäädyn ja sukupuolen mukaan 1994.	116

Liitteet

1.	Huomautus taulukkoihin 13, 17 ja 32.	117
2.	Huomautus taulukkoon 44.	119
3.	Huomautus taulukkoon 79.	120
4.	Iäkkäiden henkilöiden kuolleisuus iän ja sukupuolen mukaan 1971–94.	121
5.	Maassamuutto iän ja sukupuolen mukaan 1992. Korjatut luvut.	122
6.	Huomautus taulukkoihin 102 ja 103.	123
7.	Aluejärjestelyt 1.1.1994.	124

Innehåll

Översikt över befolkningsförändringar	31
Förändring i folkmängden	31
Befolkningsstatistikens grunder	33
Allmänt	33
Insamling och bearbetning av uppgifter	33
Begrepp och definitioner	33
Publicering av befolkningsstatistiken	35

Tabeller

Befolkningens sammansättning och totalantal befolkningsförändringarna

1. Medelfolkmängd efter ålder och kön länsvis 1994	46
2. Medelfolkmängd efter ålder, civilstånd, kön, kommuntyp och språk 1994	47
3. Folkmängd efter kön och ålder 1985–94	48
4. Befolkningsförändringar och medelfolkmängd 1985–94	48
5. Befolkningsförändringar i städer och övriga kommuner 1978–94	49
6. Befolkningsförändringar och folkmängd i urbana kommuner, tätortskommuner, och landsbygdskommuner 1990–94	50
7. Befolkningsförändringar i urbana kommuner, tätortskommuner och landsbygdskommuner på 1 000 av medelfolkmängden samt medelfolkmängden 1990–94	50
8. Befolkningsförändringar länsvis 1976–94	51
9. Befolkningsförändringar och folkmängd länsvis 1994	52
10. Den svenskspråkiga befolkningens befolkningsförändringar och folkmängd länsvis 1994	53
11. Befolkningsförändringar och folkmängd storområdesvis och landskapsvis 1994	54

Ingångna äktenskap

12. Giftermålstal efter ålder och kön 1976–94	55
13. Personer som ingått äktenskap 1971–94 efter ålder i procent samt medelåldern bland dem som ingått äktenskap	55
14. Ingångna äktenskap månadsvis 1971–94	55
15. Giftermålstal länsvis 1986–94	56
16. Omgifta kvinnor samt omgiftetal 1981–94	56
17. Ingångna äktenskap länsvis 1981–94	57
18. Kvinnor som ingått äktenskap 1994 efter makarnas ålder och tidigare civilstånd	57
19. Män som ingått äktenskap 1994 efter ålder och hustruns boningsland	59
20. Kvinnor som ingått äktenskap 1994 efter ålder och mannens boningsland	59

21. Män som ingått äktenskap 1994 efter ålder och hustruns medborgarskap	60
22. Kvinnor som ingått äktenskap 1994 efter ålder och mannens medborgarskap	60
23. Personer, som ingått äktenskap 1994, efter ålder, (ettårsgrupper), tidigare civilstånd och äktenskapets ordningsnummer	61
24. Personer som ingått äktenskap 1994 efter födelseår, tidigare civilstånd och äktenskapets ordningsnummer	62
25. Män som ingått äktenskap efter ålder länsvis 1994	63
26. Män som ingått sitt första äktenskap efter ålder länsvis 1994	63
27. Kvinnor som ingått äktenskap efter ålder länsvis 1994	64
28. Kvinnor som ingått sitt första äktenskap efter ålder länsvis 1994	64
29. Par, som ingått äktenskap 1994 efter boningsort, kvinnans ålder och tidigare civilstånd	65
30. Män, som ingått äktenskap 1994 efter språk och hustruns ålder och språk	65
31. Kvinnor, som ingått äktenskap 1994 efter språk och efter mannens ålder och språk	65

Äktenskapsskillnader

32. Upplösta äktenskap och totalindex för äktenskapsskillnader 1966–94	66
33. Upplösta äktenskap efter året för äktenskapets ingående 1994	66
34. Upplösta äktenskap efter orsak till upplösningen, makarnas medianålder och äktenskapets medianvaraktighet 1971–94	67
35. Frånskilda 1971–1994 efter kön och ålder på 1 000 av antalet gifta	67
36. Äktenskapsskillnader länsvis 1981–94	68
37. Äktenskapsskillnader efter äktenskapets varaktighet 1976–94	68
38. Äktenskapsskillnader efter makarnas ålder vid äktenskapets ingående 1994	69
39. Äktenskapsskillnader efter makarnas ålder och äktenskapets varaktighet 1994	69
40. Män som fått äktenskapsskillnad efter ålder och födelseland och efter kvinnans födelseland 1994	70
41. Kvinnor som fått äktenskapsskillnad efter ålder och födelseland och efter mannens födelseland 1994	70
42. Äktenskapsskillnader efter äktenskapets varaktighet och barnens antal 1994	71
43. Äktenskapsskillnader efter makarnas ålder 1994	71

Födda

44.	Levande födda och dödfödda efter legitimitet och kön 1966–94	72
45.	Moderns medianålder för levande födda efter barnets ordningsnummer och legitimitet 1988–94	72
46.	Moderns medianålder för levande födda länsvis 1981–94	72
47.	Levande födda månadsvis 1976–94 och dödfödda månadsvis 1981–94	73
48.	Levande födda i äktenskap efter äktenskapets varaktighet 1976–94	73
49.	Levande födda efter legitimitet, moderns födelseår, ålder och civilstånd 1994	74
50.	Levande födda efter barnets ordningsnummer länsvis 1994	75
51.	Levande födda i äktenskap inom ikraftvarande äktenskap efter barnets ordningsnummer länsvis 1994	75
52.	Utom äktenskap levande födda efter barnets ordningsnummer länsvis 1994	75
53.	Levande födda efter moderns ålder och barnets ordningsnummer samt dödfödda efter moderns ålder 1994	76
54.	Levande födda i äktenskap efter moderns ålder och efter barnets ordningsnummer inom ikraftvarande äktenskap samt dödfödda i äktenskap efter moderns ålder 1994	77
55.	Levande födda barn inom äktenskap efter moderns ålder och nummerordning av alla moderns barn 1994	78
56.	Dödfödda efter moderns ålder och legitimitet och efter faderns ålder 1994	78
57.	Levande födda i äktenskap efter äktenskapets varaktighet, barnets ordningsnummer inom ikraftvarande äktenskap samt kön 1994	79
58.	Levande födda i äktenskap efter moderns ålder och äktenskapets varaktighet 1994	79
59.	Levande födda efter legitimitet och moderns ålder länsvis 1994	80
60.	Dödfödda efter legitimitet och moderns ålder länsvis 1994	80
61.	Barnsboräder i och utom äktenskap efter barnafödelskans ålder länsvis 1994	81
62.	Levande födda i äktenskap efter faderns och moderns ålder 1994	81
63.	Åldersdifferentierade fruktsamhetstal samt brutto- och nettoreproduktionstal 1971–94	82
64.	Åldersdifferentierade fruktsamhetstal samt brutto- och nettoreproduktionstal länsvis 1994	82
65.	Legala aborter efter antal förlossningar samt kvinnans ålder och civilstånd 1986–94	83
66.	Legala aborter efter kvinnans ålder och boningsort 1994	84
67.	Legala aborter efter kvinnans ålder och civilstånd 1994	84

Döda

68.	Döda månadsvis 1981–94	85
69.	Index för dödligheten efter kön och ålder 1951–94	85
70.	Dödlighet efter ålder och kön 1976–94	85
71.	Den svenskspråkiga befolkningens dödlighet efter ålder och kön 1981–94	86
72.	Återstående livslängd antal levnadsår efter kön och ålder 1971–1994	86
73.	Dödlighet efter ålder, civilstånd och kön 1994	87
74.	Döda efter ålder, civilstånd och kön 1994	87
75.	Döda efter kön, ålder, civilstånd och medelålder länsvis 1994	88
76.	Döda efter födelseår, ålder, civilstånd och kön 1994	90
77.	Dödlighet efter ålder och kön länsvis 1994	93
78.	Döda, dödlighet och spädbarnsdödlighet efter kön 1971–94	94
79.	Spädbarnsdödlighet och perinatal dödlighet 1961–94	94
80.	Döda under första levnadsåret efter kön och ålder 1994	95
81.	Spädbarnsdödlighet och perinatal dödlighet länsvis 1994	95
82.	Nyblivna änklings och änkor efter ålder på 1 000 av medelfolkmängdens gifta 1976–94	96
83.	Nyblivna änklings och änkor efter kön, ålder och äktenskapets varaktighet 1994	96
84.	Nyblivna änklings och änkor efter makens/ makans kön och ålder samt efter änklings/änkans ålder 1994	97
85.	Livslängdstabeller 1994	97

Inrikes omflyttning

86.	Omflyttning mellan kommuner efter flyttarnas kön 1966–94	99
87.	Omflyttning mellan kommuner efter utflyttningslän 1976–94	99
88.	Omflyttning mellan kommuner efter inflyttningslän 1976–94	99
89.	Nettoflyttning i urbana samt i övriga pendlingsregioner 1990–94	100
90.	Flyttningar mellan kommuner efter utflyttningskommunens och inflyttningskommunens urbanitet 1994	100
91.	Omflyttning mellan kommuner efter flyttningens riktning, flyttarnas ålder, civilstånd och kön 1994	101
92.	Omflyttning mellan kommuner efter flyttningens riktning, flyttarnas utbildningsnivå, ålder och kön 1994	102
93.	Omflyttning mellan kommuner och inom kommuner efter flyttarnas ålder och kön 1994	103
94.	Den svenskspråkiga befolkningens omflyttning mellan kommuner och inom kommuner efter flyttarnas ålder och kön 1994	103

95.	Omflyttning mellan län länsvis 1994	104
96.	Omflyttning mellan kommuner i länet efter flyttningens riktning och flyttarnas kön länsvis 1994	106
97.	Nettoflyttning mellan län 1994	106
98.	Omflyttning mellan län efter flyttarnas utbildningsnivå och kön länsvis 1994	107

In- och utvandring

99.	In- och utvandrare efter utvandrings-/invandringsland och kön 1994	108
100.	Invandrare efter ålder, medborgarskap, språk och kön 1994	109
101.	Utvandrare efter ålder, medborgarskap, språk och kön 1994	110
102.	Utvandrare efter medborgarskap, födelseland och språk 1994	110
103.	Invandrare efter medborgarskap, födelseland och språk 1994	111
104.	Invandrare efter civilstånd och kön länsvis 1994	112
105.	Utvandrare efter civilstånd och kön länsvis 1994	112
106.	Invandring och utvandring samt nettoinvandring 1971–1994	112
107.	In- och utvandrare från och till övriga nordén länsvis 1976–94	113

108.	Invandrare från övriga nordén efter ålder, civilstånd, språk kön 1994	114
109.	Utvandrare till övriga nordén efter ålder, civilstånd, språk och kön 1994	114
110.	Invandrare från övriga nordén efter födelseort och invandringslän 1994	115
111.	Utvandrare till övriga nordén efter utbildningsnivå, kön och utvandringslän 1994	115

Medborgarskapsbyten

112.	Utlänningar som fått medborgarskap efter tidigare medborgarskap, ålder och kön 1994	116
113.	Utlänningar som fått finskt medborgarskap efter ålder, civilstånd och kön 1994	116

Bilagor

1.	Not till tabell 13, 17 och 32	117
2.	Not till tabell 44	119
3.	Not till tabell 79	120
4.	Dödligheten hos gamla människor efter kön och ålder 1971–94	121
5.	Inrikes omflyttning efter kön och ålder 1992, korrigerade siffror	122
6.	Not till tabell 102 och 103	123
7.	Områdesregleringar 1.1.1994	124

Contents

Summary of vital events in 1994	36	20. Newly married women by age and by husbands country of residence 1994	59
Change in population size	36	21. Newly married men by age and by wife's citizenship 1994	60
Principles of population statistics	40	22. Newly married women by age and by husband's citizenship 1994	60
General	40	23. Newly married by age (one-year groups), previous marital status and order of marriage 1994	61
Data collection and processing	40	24. Newly married by year of birth, previous marital status and order of marriage 1994 ..	62
Concepts and definitions used	41	25. Newly married men by age and province 1994	63
Publication of the population statistics	43	26. First marriages by men according to the age and province of the man 1994	63
Tables		27. Newly married women by age and province 1994	64
Structure of population and view of vital statistics		28. First marriages by women according to the age and province of the woman 1994 ..	64
1. Age of the mean population by sex and province 1994	46	29. Newly married by place of residence, woman's age and previous marital status 1994	65
2. Age of the mean population by marital status, sex, type of municipality and language 1994	47	30. Newly married men by language and by age and language of wife 1994	65
3. Population by sex and age 1985-94	48	31. Newly married women by language and by age and language of husband 1994	65
4. Vital statistics and mean population 1985-94	48	Divorces	
5. Vital statistics of urban and rural municipalities 1978-94	49	32. Dissolved marriages and total period divorce rate 1966-94	66
6. Vital statistics and population in urban, semi-urban and rural municipalities 1990-94	50	33. Dissolved marriages by year of marriage 1994	66
7. Vital statistics in urban, semi-urban and rural municipalities per 1 000 of mean population and mean population 1990-94 ..	50	34. Dissolved marriages by reason of dissolution, median age of spouses and median duration of marriage 1971-94	67
8. Vital statistics by province 1976-94	51	35. Newly divorced by sex and age per 1 000 married population 1971-94	67
9. Vital statistics and population by province 1994	52	36. Divorces by province 1981-94	68
10. Swedish-speaking population: vital statistics and population by province 1994 ..	53	37. Divorces by duration of marriage 1976-94 ..	68
11. Vital statistics and population by major region and region 1994	54	38. Divorces by age of spouses at time of marriage 1994	69
Contracted marriages		39. Divorces by age of spouses and duration of marriage 1994	69
12. Marriage rates by age and sex 1976-94	55	40. Divorced men by age and country of birth and by woman's country of birth 1994	70
13. Newly married by age as per cent, and mean age of the newly married 1971-94 ..	55	41. Divorced women by age and country of birth and by men's country of birth 1994 ..	70
14. Marriages contracted by month 1971-94 ..	55	42. Divorces by duration of marriage and number of children 1994	71
15. Marriagerate by province 1986-94	56	43. Divorces by age of spouses 1994	71
16. Newly remarried woman and remarriage rates by age 1981-94	56		
17. Marriages contracted by province 1981-94	57		
18. Newly married women by age and previous marital status of spouses 1994 ..	57		
19. Newly married men by age and by wife's country of residence 1994	59		

Births

44.	Live births and stillbirths by marital status and sex 1966-94	72
45.	Median age of mother for live births by birth order and marital status 1988-94	72
46.	Median age of mother for live births by province 1981-94	72
47.	Live births by month 1976-94 and stillbirths by month 1981-94	73
48.	Marital live births by duration of marriage 1976-94	73
49.	Live births by family status and by mother's year of birth, age and marital status 1994	74
50.	Live births by birth order and province 1994	75
51.	Marital live births by birth order of child in valid marriage and by province 1994	75
52.	Non-marital live births by birth order and province 1994	75
53.	Live births by age of mother and birth order of child and stillbirths by age of mother 1994	76
54.	Marital live births by age of mother and birth order of child in valid marriage and stillbirths by age of mother 1994	77
55.	Marital live births by age of mother and birth order of child calculated from all births to mother 1994	78
56.	Stillbirths by age of mother and by family status and by age of father 1994	78
57.	Marital live births by duration of marriage and birth order and sex of child in valid marriage 1994	79
58.	Marital live births by age of mother and duration of marriage 1994	79
59.	Live births by family status, age of mother and province 1994	80
60.	Stillbirths by family status, age of mother and province 1994	80
61.	Confinements by family status, age of mother and province 1994	81
62.	Marital live births by age of father and mother 1994	81
63.	Age-specific fertility rates and reproduction rates 1971-94	82
64.	Age-specific fertility rates and reproduction rates by province 1994	82
65.	Legal abortions by number of deliveries and age and marital status of woman 1986-94	83
66.	Legal abortions by age and place of residence of woman 1994	84
67.	Legal abortions by age and marital status of woman 1994	84

Deaths

68.	Deaths by month 1981-94	85
69.	Index of mortality by sex and age 1951-94	85
70.	Mortality by age and sex 1976-94	85
71.	Mortality of swedish-speaking population by age and sex 1981-94	86
72.	Life expectancy by sex and age 1971-1994	86
73.	Mortality by age, marital status and sex 1994	87
74.	Deaths by age, marital status and sex 1994	87
75.	Deaths by sex, age, marital status, mean age and province 1994	88
76.	Deaths by year of birth, age, marital status and sex 1994	90
77.	Mortality by age, sex and province 1994	93
78.	Deaths, mortality and infant mortality by sex 1971-94	94
79.	Infant mortality and perinatal mortality 1961-94	94
80.	Infant deaths by sex and age 1994	95
81.	Infant mortality and perinatal mortality by province 1994	95
82.	Newly widowed by sex and age per 1 000 married population 1976-94	96
83.	Newly widowed by sex, age and duration of marriage 1994	96
84.	Newly widowed by age and by spouse's sex and age 1994	97
85.	Life tables 1994	97

Internal migration

86.	Migration between municipalities by sex of migrants 1966-94	99
87.	Internal migration by province of departure 1976-94	99
88.	Internal migration by province of arrival 1976-94	99
89.	Net migration of urban and rural travel-to-work areas 1990-94	100
90.	Migration between municipalities by grade of urbanity of departure municipalities and by grade of urbanity of arrival municipalities 1994	100
91.	Migration between municipalities by direction of migration and by age, marital status and sex of migrants 1994	101
92.	Migration between municipalities by direction of migration and by level of education, age and sex of migrants 1994	102

93. Internal migration between and within municipalities by age and sex of migrants 1994	103	107. Migrants from/to other Nordic countries by province 1976–94	113
94. Internal migration of Swedish-speaking population between and within municipalities by age and sex of migrants 1994	103	108. Immigrants from other Nordic countries by age, marital status, language and sex 1994	114
95. Migration between provinces by province 1994	104	109. Emigrants to other Nordic countries by age marital status, language and sex 1994	114
96. Inter-municipal migration within province by direction of migration, sex of migrants and province 1994	106	110. Immigrants from other Nordic countries by birth-place and province of immigration 1994	115
97. Net migration between provinces 1994 ..	106	111. Emigrants to other Nordic countries by level of education, sex and province of emigration 1994	115
98. Migration between provinces by level of education, sex and province of migrants 1994	107		
Immigration and emigration		Changes of citizenship	
99. Immigrants and emigrants by country of emigration/immigration and sex 1994 ...	108	112. Naturalized aliens by previous citizenship, age and sex 1994	116
100. Immigrants by age, citizenship, language and sex 1994	109	113. Naturalized aliens by age, marital status and sex 1994	116
101. Emigrants by age, citizenship, language and sex 1994	110		
102. Emigrants by citizenship, country of birth and language 1994	110	Appendices	
103. Immigrants by citizenship, country of birth and language 1994	111	1. Note to table 13, 17 and 32	117
104. Immigrants by marital status, sex and province 1994	112	2. Note to table 44	119
105. Emigrants by marital status, sex and province 1994	112	3. Note to table 79	120
106. Immigration, emigration and net immigration 1971–1994	112	4. Death rate of persons aged 80 or more by sex and age 1971–94	121
		5. Internal migration by age and sex of migrants 1992, adjusted statistics	122
		6. Note to table 102 and 103	123
		7. Administrative rearrangements at 1 Jan. 1994	124

Käytetyt symbolit – Använda symboler – Symbols used

Ei mitään ilmoitettavaa – Intet finns att redovisa – Magnitude nil	–
Miehet – Män – Males	M
Naiset – Kvinnor – Females	N
Ruotsinkielisiä – Svenskspråkiga – Swedish-speaking	R
Tietoa ei ole saatu – Uppgift ej tillgänglig – Data not available

Katsaus väestönmuutoksiin 1994

Väestömäärän muutos

Suomen väestömäärä kasvoi edellisestä vuodesta 20 800 hengellä. Kasvu on hidastunut kolmen viimeisen vuoden aikana, nyt 2 100:lla hengellä. Suomen väkiluku oli vuoden 1994 lopussa 5 098 800 henkeä. Väestömäärän kasvuprosentti oli 0,41.

Väestömäärän muutoksen osatekijöitä ovat *väestönlisäys* sekä *rekisterikorjaukset*, joista viimeksi mainitun tekijän vaikutus väestömäärän muutoksiin on ollut viime vuosina erittäin pieni (700 vuonna 1994). *Väestönlisäys* muodostuu *syntyneiden enemmyydestä* kuolleisiin verrattuna ja *siirtolaisuuden nettotuloksesta*.

Väestönlisäys oli 20 200 eli 4,0 o/oo vuonna 1994. Vuotta aiemmin väestönlisäys oli 2 000 suurempi. Edellisen kerran väestönlisäys oli vuoden 1994 lukua pienempi 1989, jolloin se oli 18 100. Vuodesta -71 lähtien kasvu on vaihdellut aaltoliikkeenä 10 000 ja 30 000 hengen välillä (kuvio 1). Viimeisin aallonharja oli vuonna 1991, 29 118 henkeä.

Syntyneiden enemmyyden eli *luonnollisen väestönlisäyksen* osuus väestömäärän kasvusta vuonna 1994 oli 17 200 henkeä eli 85 prosenttia. Tämä on suurin luonnollinen väestönlisäys kymmeneen vuoteen. Tämän ovat aiheuttaneet poikkeuksellisen pieni kuolleiden määrä ja syntyneiden määrän lievä nousu (kuvio 2). Edellisen alhaisen luonnollisen väestönlisäyksen vuodelle 1987 aiheutti vähäinen syntyneiden määrä. Vuoden 1982 korkea syntyneiden enemmisyys oli seurausta poikkeuksellisen suuresta syntyneiden määrästä.

Nettomaahanmuutto eli *siirtolaisuuden nettotulos* vaikutti väestömäärää kasvattavasti 2 900 hengellä, mikä oli 5 500 vähemmän kuin edellisenä vuonna. Nettomaahanmuuton pieneneminen aiheutui maahanmuuton supistumisesta 3 200:lla ja maastamuuton kasvusta 2 300:lla (kuvio 3). Nettomaahanmuutto on ollut vuoden 1994 lukua pienempi viimeksi 1988, jolloin se oli 1 300.

Kuvio 1
Syntyneiden enemmisyys, nettomaahanmuutto ja väestönlisäys 1971-94

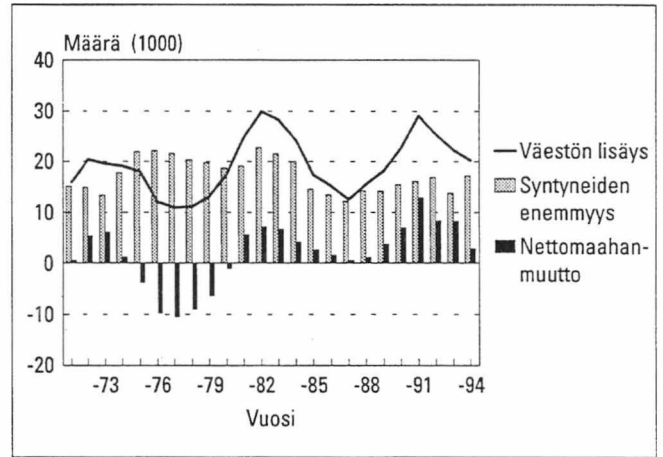

Kuvio 2
Elävänä syntyneet ja kuolleet 1971-94

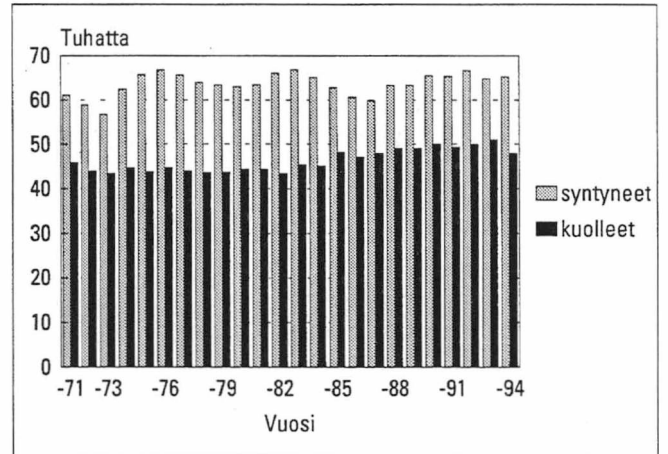

Kuvio 3
Maahanmuutto, maastamuutto ja nettomaahanmuutto 1971-94

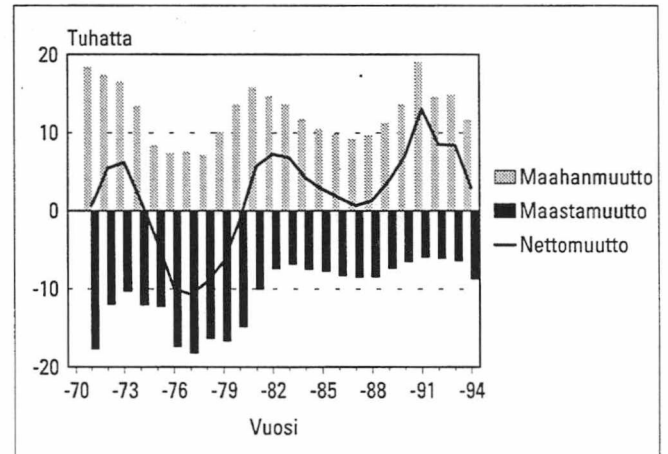

Alueittainen väestökehitys

Kuopion läänissä väestömäärä pysyi ennallaan. Väkiluku kasvoi Ahvenanmaalla ja kaikissa muissa läänneissä paitsi Kymen, Mikkelin, Pohjois-Karjalan ja Lapin lääneissä.

Kaupunkien väestönlisäys oli 26 000 henkeä, mikä oli suurin kasvu 20 vuoteen. Tämä väestönlisäyksen suuruus oli seurausta paljolti uudesta kotikuntalaista (201/1994), jonka mukaan yli vuoden opiskelevat saattoivat 1.6.1994 alkaen valita kotipaikakseen opiskelupaikkakunnan.

Jaottelu kaupunkiin ja muihin kuntiin on epämääräinen, koska täsmällisiä arviointiperusteita kaupungiksi luokitteluun ei ole olemassa. Vuonna 1996 tilanne mutkistuu edelleen kunnan saadessa itse päättää kuntamuodostaan (laki 365/95). Sen vuoksi tärkeäksi nousee Tilastokeskuksen kaupunkimaisuudesta kehittämä jaottelu, joka perustuu taajamassa asuvan väestön osuuteen koko kunnan väestöstä ja suurimman taajaman väestömäärään. Kaupunkimaisuuden luokat ovat kaupunkimaiset kunnat, taajaan asutut kunnat ja maaseutumaiset kunnat.

Kaupunkimaiset kunnat kasvattivat väestömääränsä 28 800 hengellä 1994. Kaupunkimaisten kuntien väestömäärän suuri kasvu (9,8 o/oo) aiheutui samasta syystä kuin edellä todettu kaupunkien väestönkasvu; opiskelijat saivat luvan ilmoittaa asuinpaikakseen opiskelupaikkakunnan. Taajaan asuttujen kuntien väestömäärä väheni 800 ja maaseutumaisien kuntien 7 800 hengellä.

Avioliittojen solmiminen

Vuonna 1994 suomalaiset naiset solmivat 24 900 avioliittoa, mikä oli 200 enemmän kuin vuotta aikaisemmin. Miesten solmimien avioliittojen määrä oli myös 24 900. Vuotta aiemmin naiset solmivat avioliittoja 100 enemmän kuin miehet.

Solmittujen avioliittojen määrä oli vuosina 1991–94 erittäin alhainen. Viisivuotiskauskoja tarkastellen solmittujen avioliittojen määrä ei ole ollut vuosien 1991–94 tasoa alhaisempi kuin jaksona 1926–30 ja sitä edeltävinä jaksoina. Huipussaan avioliittojen solmiminen on ollut vuosina 1946–50 ja 1966–70, jolloin solmittujen avioliittojen määrä nousi yli 40 000.

Avioituvuus on ollut laskussa 70-luvun alusta lähtien. Tämä tulee esiin tarkasteltaessa yli 15-vuotiaiden naisten avioituvuuslukua. Sama havainto voidaan tehdä tarkasteltaessa ikävakioidua yli 15-

vuotiaiden naisten avioituvuuslukua (kuvio 4). Kun avioituvuusluku laski vielä selvästi 1980-luvulla, niin 1990-luvulla sen aleneminen on ollut kuitenkin melko vähäistä.

Erityisen selvästi avioituvuus on laskenut 14–29-vuotiailla viimeisen kymmenen vuoden ajan (kuvio 5). Lievää laskua jo 1960-luvulta alkaen avioituvuus osoittaa 30–34-vuotiailla. Hieman kasvua voidaan havaita 50–59-vuotiaiden avioituvuudessa. 1990-luvun alun ikäryhmittäisten avioituvuskäyrien pääsuunta on lähes kaikissa ikäryhmissä pääsuunnaltaan vaakasuora. Avioituvuus on kuitenkin laskenut 20–24-vuotiailla ja noussut 30–34- sekä 55–59-vuotiailla.

Kuvio 4
Ikävakioidu avioituvuusluku ja yleinen avioituvuusluku 1970–94

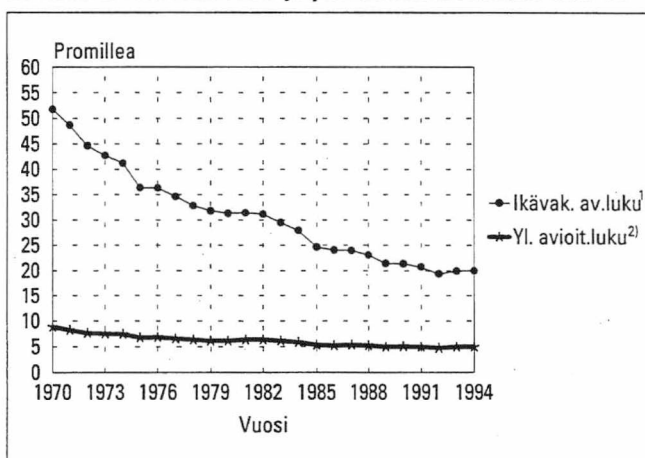

- 1) Avioliiton solmineet naiset 1 000 yli 15-vuotiaista ei-naimisissa olevaa naista kohti
- 2) Avioliiton solmineet naiset keskiikäiluvun 1 000 henkeä kohti

Kuvio 5
Avioituvuus ikäryhmittäin 1961–94: 20–44-vuotiaat naiset

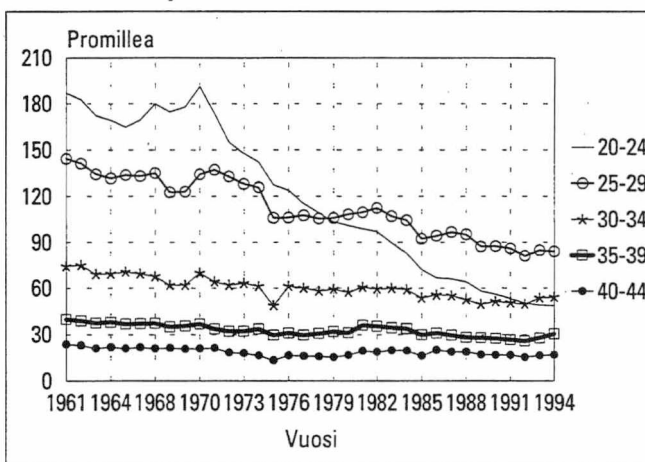

Kuvio 6
Avopuolisoiden osuus väestöstä iän mukaan 1990–94:
15–59-vuotiaat

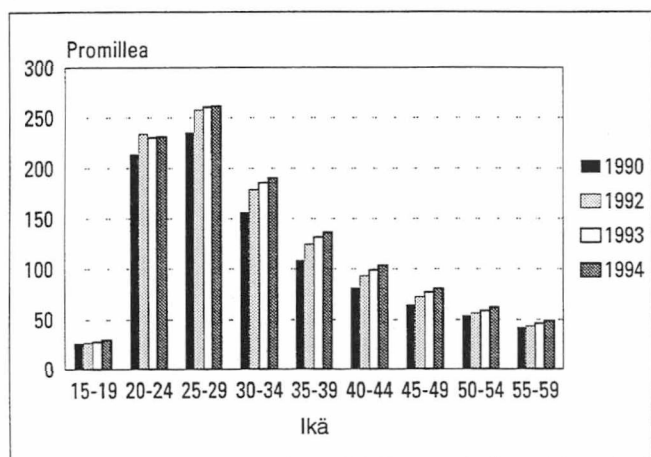

Solmittujen avioliittojen määrän väheneminen ei aiheudu yksistään pienenevistä ikäluokista, vaan avioliittojen yleistymisen on vaikuttanut asiaan myös. Avoparien määrä kasvoi 4 500:lla vuonna 1994. Avopuolisoiden osuus väestöstä kasvoi ikäryhmittäin tarkasteltuna myös selvästi parina viime vuonna lukuun ottamatta alle 30-vuotiaita (kuvio 6). Viimeksi mainitussa ikäryhmässä avopuolisoiden osuus säilyi suunnilleen ennallaan. 1970-luvun alussa alkanut avoliitossa asumisen yleistymisen näyttää siis lakanneen alle 30-vuotiailla.

Puolisoiden asuinmaa ja kansalaisuus

Vuonna 1994 naisten solmimista avioliitoista 23 900 oli sellaista, jossa sulhanen asui Suomessa. 1 000:lla avioliiton solmineella naisella puoliso asui ulkomailla (Ks. luku Käsitteet). Vuoden 1994 sulhasista ulkomaan kansalaisia (1 350) oli vähän enemmän kuin ulkomailla asuvia. Maita, jossa asuvan sulhasen kanssa mentiin naimisiin eniten olivat USA (120) ja Turkki (100).

Valtioita, joiden kansalaisten kanssa Suomessa asuvat naiset menivät eniten naimisiin olivat Suomea lukuun ottamatta USA (130), Turkki (120), Marokko (80) ja Ruotsi (80).

Suomalaiset miehet solmivat 1994 avioliiton ulkomailla asuvan puolison (1 030) kanssa vähän useammin kuin naiset. Yleensä miehet ovat solmineet vähemmän avioliittoja ulkomailla asuvien kanssa kuin naiset. Vuosi 1992 oli kuitenkin myös tällainen poikkeusvuosi, jolloin naiset solmivat avioliittoja ulkomailla asuvan puolison kanssa vähemmän kuin miehet. Kaikkiaan miehet solmivat 24 900 avioliittoa 1994.

Miesten ulkomailla asuvista morsiamista valtaosa tulee Euroopasta, 340 Venäjältä ja 220 Virosta. Ainoa muu maa, josta tulee huomattava määrä puolisoita on Thaimaa (70 morsianta).

Miehet solmivat myös avioliittoja ulkomaiden kansalaisten kanssa vähän enemmän kuin ulkomailla asuvien kanssa. Valtioita, joiden kansalaisten kanssa Suomessa asuvat miehet menivät eniten naimisiin olivat Suomea lukuun ottamatta Venäjä (380), Viro (240) sekä Thaimaa (80) ja Somalia (50).

Keskimäärin naiset ovat 29,6 -vuotiaita avioituessaan ja miehet 32,0 -vuotiaita. Kumpikin keski-ikä on kasvanut 1,6 vuodella ajanjakson 1986–90 keski-ikästä.

Uudelleen avioituminen

Naimisissa olleista naisista uuden avioliiton solmi 4 600 ja miehistä 4 900. Naisilla uudelleenavioituneiden määrä keskiikäluokan tuhatta naimisissa ollutta naista kohti oli 9,5 ja miehillä 23,3. Vuosittain uudelleenavioituminen on siis keskimäärin pientä. Naisten alhaisempi uudelleenavioituvuus on seurausta yli 45-vuotiaiden naisleskien suuresta määrästä ja alhaisesta uudelleenavioitumisesta.

Uudelleenavioituminen on selvästi yleisempää nuorilla ja varhaiskeski-ikäisillä kuin myöhäiskeski-ikäisillä. 25–29-vuotiaista miehistä 9 ja naisista 8 prosenttia solmi 1994 uuden avioliiton, kun 55–59-vuotiaista tämän tekee vain yksi prosentti (kuvio 7). Naisten uudelleenavioituvuus laskee 25–59-vuotiaana myös iän kasvaessa selvästi nopeammin kuin miehillä. 45–59-vuotiaana miesten uudelleenavioituvuus on jopa kaksinkertainen naisten vastaavaan verrattuna, mutta miestenkin uudelleenavioituvuus on melko pientä.

Kuvio 7
Uudelleen avioituvuus iän ja sukupuolen mukaan 1994:
25–64-vuotiaat

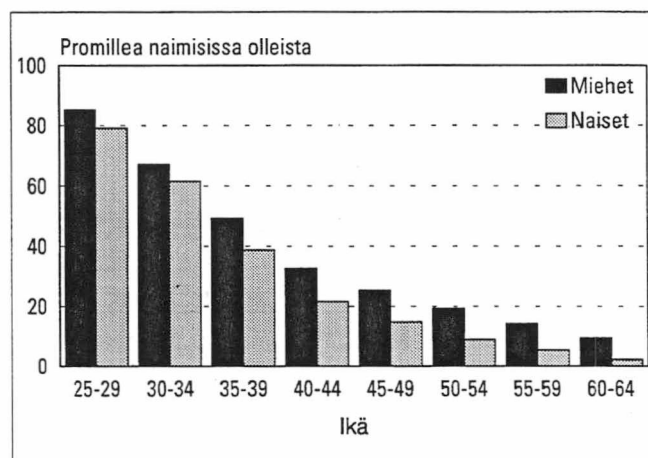

1) Tietyn ikäryhmän avioliiton solmineet naiset saman ikäryhmän 1 000 naimisissa ollutta naista kohti, miehet vastaavasti

Avioerot

Avioerojen määrä kasvoi selvästi 1994 nousten 13 800:aan. Vuotta aiemmin eroja oli 12 800 eikä ennen vuotta 1994 neljään vuoteen avioerojen määrässä ollut isoja vaihteluja (kuvio 8). Solmittujen avioliittojen määrän perusteella tätä kasvua ei olisi myöskään odottanut tapahtuvan, sillä sen pääsuunta on ollut myös laskeva jo 1970-luvun alkupuolelta alkaen.

Suomessa tuli vuonna 1988 voimaan avioliittolain muutos, joka helpotti avioeron saantia. Ensimmäiset uuden lain mukaiset erot saatiin 1/2 vuoden harkinta-ajan jälkeen heinäkuussa 1988. Varsinainen huippu erojen määrässä ajoittuu vuodelle 1989, jolloin otettiin 14 400 avioeroa. Sen jälkeen erojen määrä laski noin 13 000 eroon, mikä oli selvästi suurempi määrä kuin vastaava ennen lain muutosta.

Tuhannesta naimisissa olevasta naisesta erosi 13,4. Vuotta aiemmin luku oli 12,4. Vielä 70-luvun alussa vain 8 naista tuhannesta naimisissa olevasta erosi, 60-luvun lopulla 6.

Eroon päätyneiden liittojen mediaanikesto oli noin 13 vuotta. Naisen mediaani-ikä erohetkellä oli 38 ja miehen 41 vuotta.

Avioliittoja purkautui 30 700 vuonna 1994. 17 000 liittoa päättyi toisen puolison kuolemaan, kahdessa tapauksessa kolmesta miehen, ja loput 13 700 avioliittoa päättyivät eroon.

Avioerokertymät avioliiton keston mukaan

Parhaan käsityksen avioerotilanteen muutoksesta saa vertaamalla eri vuosina solmittujen avioliittojen avioerokertymiä. Kuvioon 9 on laskettu vuosina 1955, -60, -65 ... 1990 vihityille pareille kertyneet erot vuoden 1994 loppuun mennessä 1 000 avioliittoa kohti. Erokertymä ilmaistaan tuhatta solmittua liittoa kohden vertailun helpottamiseksi.

Kuviosta nähdään esimerkiksi, että vuonna 1955 solmittuista tuhannesta avioliitosta 10 avioliittovuoden jälkeen oli päätynyt eroon noin 60 paria, kun 1970 ja 1975 vihityistä pareista yhtä pitkän naimisissaolon jälkeen oli jo 140 ottanut eron. Vuonna 1985 solmittuista liitoista on jo eronnut yli 160 paria, vaikka he eivät ole ehtineet olla naimisissa kuin kahdeksan vuotta. Eli mitä tuoreempi liitto, sen tiuhempaan tahtiin alkaa eroja kertyä. Jos vuoden 1990 vihityt jatkaisivat eroamista samaan tahtiin, olisi heistä kymmenen avioliittovuoden jälkeen vuonna 2000 erossa jo 230 paria.

Vuoden 1955 vihittyjen parien lopullinen avioeroprocentti tulee ilmeisesti jäämään alle 20 prosentin. Eroja heille kertyy enää vähän ja heidän

Kuvio 8
Naisten avioerojen määrä 1962–94

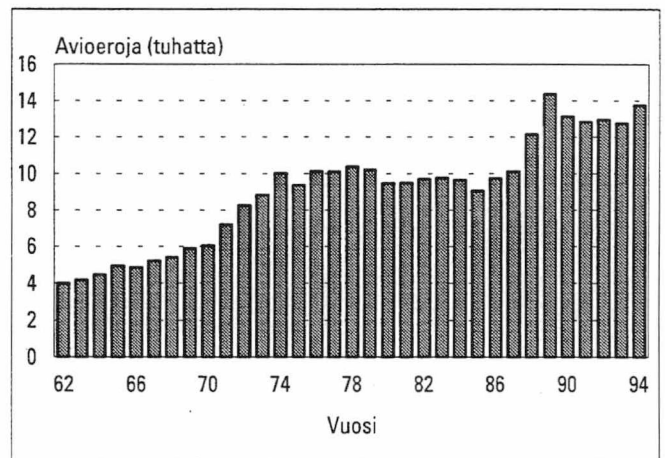

liittonsa ikä alkaa lähestyä puolison kuolemaan päättyvien liittojen mediaanikesto, 44 vuotta.

Vuonna 1975 vihityillä pareilla kumulatiivinen eronneisuus on 1994 saavuttanut suurimman havaitun lukeman eli 19 vuoden aikana vuonna 1975 vihityistä on eronnut 26 prosenttia. Kun vuonna 1985 vihityillä on vihkimisestä kulunut 19 vuotta, heistä on eronnut silloin noin 30 prosenttia sen perusteella, paljonko 1985 vihityt ovat eroamisessa edellä 1975 vihittyjä yhdeksän avioliittovuoden jälkeen.

Vuonna 1975 vihityistä pareista voisi silmääärin arvioida noin kolmasosan päätyvän eroon. Sen tuoreemmille liitoille ei graafista arviota uskalla tehdä, vaan on käytettävä kokonaiseronneisuuslukuja. Vuosina 1975–87 avioeronneisuus pysyi suhteellisen vakaana ja vuosien 1986–87 kokonaiseronneisuusluku (31 prosenttia) olikin lähellä vuoden 1975 graafista arviota.

Kuvio 9
Avioerojen kertymä eri vuosina solmittuissa avioliitoissa promilleina avioliiton keston mukaan vuoden 1994 loppuun mennessä

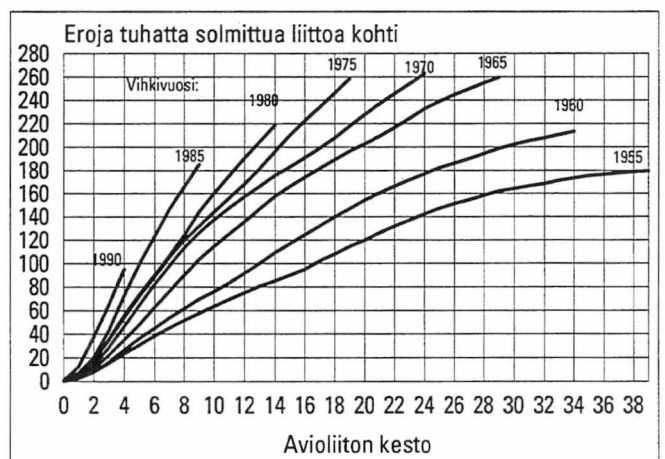

Kuvio 10
Kokonaiseronneisuusluku eräissä Euroopan maissa 1993

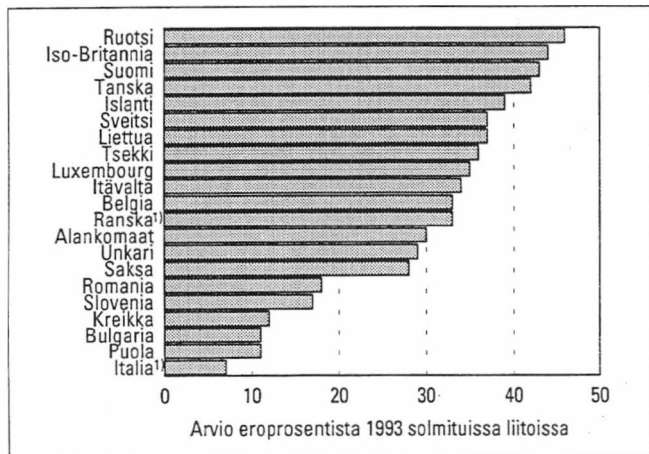

1) Italia ja Ranska vuonna 1992

Kokonaiseronneisuusluku kuvaa, montako prosenttia tiettyinä vuonna solmituista avioliitoista päättyy eroon, jos eronneisuus pysyy tulevaisuudessa samanlaisena kuin tarkasteltavana vuonna. Kokonaiseronneisuusluku lasketaan siis yhden vuoden eroista ja se on siten melko herkkä muutoksille. Vuonna 1994 saavutettiin sama ennätyslukema (47 prosenttia) kuin avioliittolain muutoksen aiheuttamana huippuvuonna 1989. Eli jos nykyinen eroamisen tahti jatkuu edelleen, päättyy 47 prosenttia aviopareista eroon. Vuonna 1993 kokonaiseronneisuusluku oli 43.

Vuoden 1994 kokonaiseronneisuusluvullaan Suomi sijoittuu Euroopan johtavien avioeromaiden joukkoon. Valitettavasti muista Euroopan maista ei ole vielä kirjoituksen laatimishetkellä saatavissa tilastoja vuodelta 1994, joten eri maiden vertailu on suoritettava vuodelta 1993. Lisäksi tiedot puuttuvat kokonaan joistakin Euroopan maista. Suomen kokonaiseronneisuusluku oli kolmanneksi korkein Euroopassa 1993 (kuvio 10). Vain Ruotsi ja Iso-Britannia olivat Suomea edellä kokonaiseronneisuuden suuruudessa 1993. Vuoden 1994 luvullaan Suomi olisi eronneisuudessa toinen Euroopassa heti Ruotsin (48 prosenttia) jälkeen, mikäli muissa maissa eronneisuus olisi silloin sama kuin vuonna 1993.

Avioerot ja ikä

Mitä nuoremista naimisissa olevista naisista on kyse, sen suurempi osa heistä eroaa, lähtien 20–24-vuotiaista aina 60–64-vuotiaisiin (kuvio 11). Nuorimmasta ikäluokasta eroaa 27 tuhannesta ja vanhim-masta vain 2. Eroriski laskee tasaisesti iän myötä.

Kuvio 11
Avioeronneisuus ikäryhmittäin vuosina 1970–1994: 20–64-vuotiaat naiset

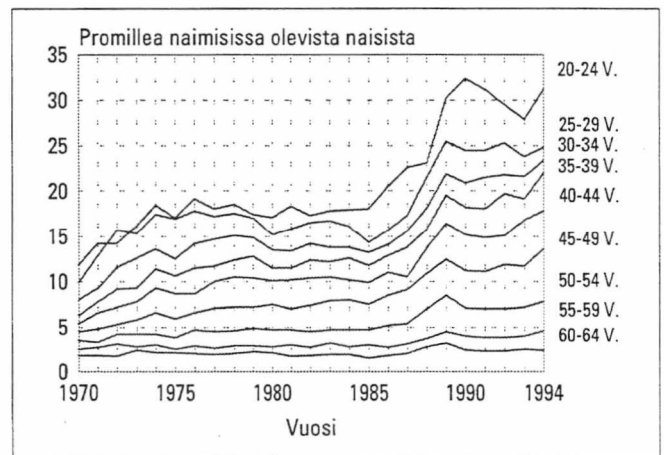

Vaikka eroavuus laskee iän myötä, on eronneiden ikäjakauma hyvinkin tasapaksu, noin 30-vuotiaista aina 45-vuotiaisiin on eroavia suurin piirtein yhtä paljon. Vaikka suuret ikäluokat eivät enää ole aktiivisimmassa eroiässä, riittää heitä alhaisemminkin eroavuudella saman verran eroamaan kuin nuorempiakin.

Naisten avioerot syntymämaan mukaan

Ulkomailla syntyneillä Suomessa asuvilla naisilla on selvästi suurempi eronneisuus kuin Suomessa syntyneillä. Kun Suomessa syntyneiden naisten erojen määrä 1 000 naimisissa olevaa naista kohti oli keskimäärin 12,7 promillea, niin ulkomailla syntyneiden naisten eronneisuus oli 21,6 promillea keskimäärin vuodessa 1992–94 (kuvio 12).

Kuvio 12
Naisten avioeronneisuus syntymämaan mukaan 1992–94

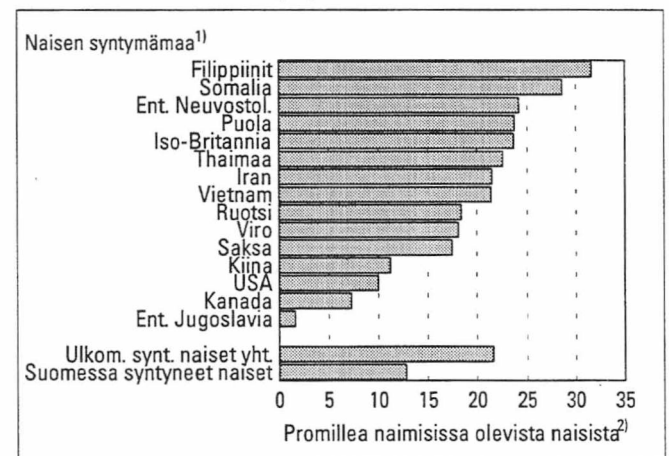

1) Ml. ne syntymämaat, joissa syntyneitä naimisissa olevia naisia asui 1994 Suomessa vähintään 200

2) Vuosikeskiarvo

Kun tarkastellaan tietystä maasta lähtöisin olevia Suomessa asuvia naisia, niin havaitaan, että eronneisuus oli 1992–94 suurinta Filippiineillä syntyneillä naisilla. Heillä eronneisuus oli yli kaksi kertaa niin suuri kuin Suomessa syntyneiden naisten vastaava. Myös Somaliassa syntyneiden naisten eronneisuus oli vuosina 1992–94 korkea. Somaliassa syntyneiden naisten tapauksessa ero Suomessa ei liittynyt miesten ja naisten kulttuuritaustojen erilaisuuteen, sillä somalinaiset olivat olleet lähes yksinomaan naimisissa Somaliassa syntyneiden miesten kanssa. Ulkomaalaisyntyiset naiset ovat yleensä valtaosaltaan naimisissa suomalaissyntyisten kanssa.

Muita eronneisuudeltaan korkeita ulkomaalaistaustaisia naisryhmiä olivat entisessä Neuvostoliitossa, Puolassa, Isossa-Britanniassa, Thaimaassa, Iranissa ja Vietnaminissa syntyneet. Näistä maista lähtöisin olevista vaimoista erosi yli kaksi prosenttia 1992–94. Kahdessa viimeksi mainitussa maassa syntyneiden aviomiehet olivat pääosaltaan myös syntyneet samassa maassa kuin aviopuolisonsa. Virossa ja entisessä Neuvostoliitossa syntyneiden naisten puoliset olivat lähtöisin lähes yhtä usein Suomesta tai vaimonsa syntymämaasta.

Entisessä Jugoslaviassa syntyneet naiset erosivat erittäin harvoin. Kun entisessä Jugoslaviassa syntyneiden määrä on kasvanut ripeästi vain aivan viime vuosina, niin tämä voi olla osoitus siitä, kuinka yhteiskunnallinen tausta vaikuttaa yksilötasoisesti käyttäytymiseen. Entisessä Jugoslaviassa syntyneet naiset ovat Suomessa asuessaan naimisissa pääosaltaan entisessä Jugoslaviassa syntyneiden kanssa.

Eronneisuusluvut naisen syntymämaan mukaan ja tiedot heidän puolisoitensa syntymämaasta viittavat siihen, että puolisoitensa syntymämaataustojen ollessa erilaiset eronneisuus on keskimääräistä korkeampaa. On siksi mielekäästä selvittää, mitkä naisen syntymämaat puolison ollessa samasta tai eri alkuperämaasta liittyvät korkeaan tai matalaan eronneisuuteen. Siksi seuraavassa on tarkasteltu eroja siten, paljonko eroavat ne avioparit, joissa nainen on tietystä syntymämaasta miehen ollessa suomalaissyntyinen tai naisen syntymämaataustainen. Tällöin puhutaan tiettyyn syntymämaayhdistelmään kuuluvien avioparien eroista ja heidän eronneisuutensa on tähän syntymämaayhdistelmään kuuluvien avioparien erojen määrä tuhatta syntymämaayhdistelmään kuuluvaa avioparia kohti.

Kuviossa 13 on esitetty eri syntymämaayhdistelmiin kuuluvien avioliittojen eronneisuus, kun nainen on syntynyt ulkomailla. Kymmenen eronneisuudeltaan suurimpien parien ryhmään kuului seitsemän

sellaista parien ryhmää, jossa toisena osapuolena oli Suomessa syntynyt mies. Kulttuuritaustan ollessa puolisoilla erilaiset avioliitolla on siis keskimääräistä pienemmät kestämisestälytykset.

Eronneisuus oli suurinta avioliitoissa, jossa vaimo ja mies ovat syntyneet Somaliassa. Vuosina 1993–94 erosi 4,7 prosenttia näistä pareista. Eronneisuus oli kolminkertainen verrattuna avioparien keskimääräiseen eronneisuuteen. Toiseksi korkeinta eronneisuus oli pareilla, joilla syntymämaayhdistelmä oli entinen Neuvostoliitto/Suomi. Näistä pareista erosi 4,2 prosenttia 1993–94.

Syntymämaayhdistelmiin Puola/Suomi, Filippiinit/Suomi ja Saksa/Suomi kuuluvilla pareilla eronneisuus oli vielä yli kolme prosenttia. Filippiiniläistäustaisen vaimon ja suomalaistaustaisen miehen avioliitto on solmittu usein kaupallisen vaimonvälitystoiminnan avulla. Filippiiniläis-/suomalaistaustaisten avioliittojen kestävyys ei näytä olevan myöskään kovin hyvä, sillä eronneisuus on 2,7-kertainen keskimääräiseen eronneisuuteen verrattuna. Thaimalais-/suomalaistaustaisen avioliiton syntyminen on usein sama kuin filippiiniläis-/suomalaistaustaisissa avioliitoissa ja eronneisuus on myös melko korkea, yli kaksinkertainen keskimääräiseen eronneisuuteen verrattuna.

Viidenneksi korkeinta eronneisuus on suuremmasta pienempään päin pareilla, joiden syntymämaiden yhdistelmät ovat vaimon syntymämaa ensin mainittuna Saksa/Suomi. Myös viimeksi mainituissa avioliitoissa avioeroalttius oli 1993–94 yli kaksinkertainen verrattuna keskimääräiseen parien eroavuuteen.

Kuvio 13
Eri syntymämaayhdistelmiin kuuluvien parien eronneisuus 1993–94: Nainen syntynyt ulkomailla

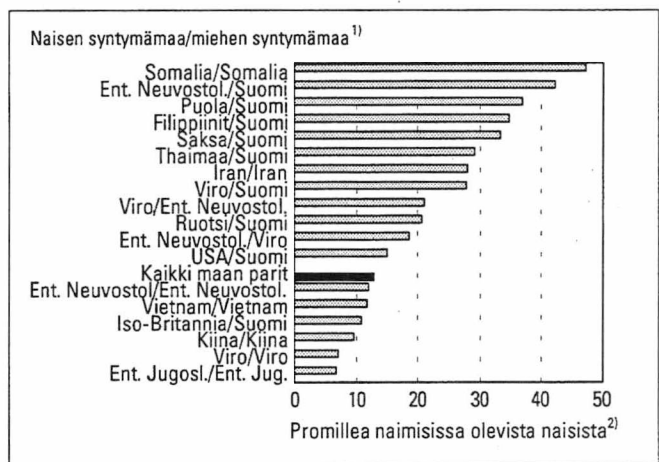

1) Ml. ne syntymämaayhdistelmät, joissa parien luku 1994 oli vähitään 200
2) Vuosikeskiarvo

Miesten avioerot syntymämaan mukaan

Miehen ollessa ulkomailla syntynyt parien avioeronneisuus on kuten ulkomaalaistaustaisilla naisilakin selvästi suurempaa kuin keskimäärin. Eri syntymämaayhdistelmiin kuuluvien parien kymmeneen eronneisuudeltaan suurimpaan ryhmään kuului miehen ollessa ulkomailla syntynyt seitsemän parien ryhmää, jossa nainen oli Suomessa syntynyt (kuvio 14).

Ulkomailla syntyneiden Suomessa asuvien miesten keskuudessa eronneisuus oli 1993–94 suurinta marokkolaissyntyisillä miehillä, joiden puoliset olivat suomalaissyntyisiä. Näistä pareista peräti 11 prosenttia erosi keskimäärin vuodessa ja eronneisuus oli yli kahdeksankertainen verrattuna kaikkien Suomessa asuvien parien eronneisuuteen. Eronneisuus oli erittäin suurta myös toisesta suositusta lomakohdemaasta, Turkista, lähtöisin olevien miesten keskuudessa, kun nämä olivat naimisissa suomalais-syntyisen naisen kanssa. Näistä pareista erosi myös keskimäärin 11 prosenttia vuodessa 1993–94.

Eri syntymämaayhdistelmiin kuuluvista parien ryhmistä eronneisuus oli kolmanneksi suurinta kreikkalaissyntyisten miesten keskuudessa, kun he olivat naimisissa suomalaissyntyisen naisten kanssa. Eronneisuus oli viisinkertainen verrattuna keskimääräiseen eronneisuuteen Suomessa. Tämänkin miesten alkuperämaa on suosittu lomakohde.

Kuvio 14
Eri syntymämaayhdistelmiin kuuluvien parien eronneisuus 1993–94: Mies syntynyt ulkomailla

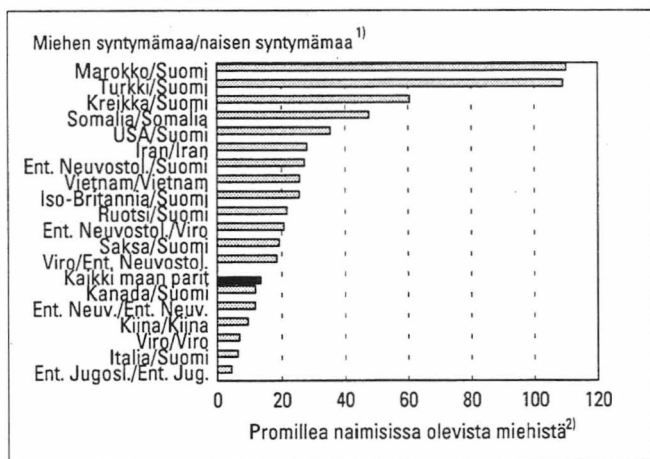

1) Ml. syntymämaayhdistelmät, joihin kuuluvien parien luku 1994 oli vähintään 200

2) Vuosikeskiarvo

Suomessa asuvat somaliaalaistaustaiset miehet olivat naimisissa valtaosaltaan somaliaalaistaustaisen naisen kanssa ja he erosivat 1993–94 nelinkertaisesti verrattuna keskimääräiseen eronneisuuteen.

Keskimääräistä selvästi alhaisempaa eronneisuus oli pienimmästä eronneisuudesta alkaen pareilla, jotka kuuluivat syntymämaayhdistelmiin entinen Jugoslavia/entinen Jugoslavia, Italia/Suomi ja Viro/Viro.

Eronneisuus oli erittäin suurta Algeriassa, Egyptissä ja Intiassa syntyneillä miehillä, jotka olivat usein naimisissa Suomessa syntyneiden kanssa ja joita oli 200. Eri syntymämaayhdistelmiin kuuluvien parien ryhmiä tarkasteltaessa Algeriassa, Egyptissä ja Intiassa syntyneiden miesten parien ryhmissä määrät eivät kuitenkaan olleet riittäviä kuviossa esitettäväksi.

Ruotsinkielisten erot

Ruotsinkieliset ottavat avioeroja selvästi vähemmän kuin koko väestö. Tuhannesta naimisissa olevasta ruotsinkielisestä naisesta erosi tilastovuonna 8,8 naista, koko väestössä vastaava luku oli 13,4. Ruotsinkielisten eronneisuus on vain 66 prosenttia koko väestön eronneisuudesta.

Avioerojen lapset

Vuonna 1994 avioeron ottaneilla pariskunnilla oli yhteensä 19 800 yhteistä lasta. Osa lapsista on kuitenkin jo aikuisia. Lapsettomia 1994 eronneista pareista oli 3 600.

Syntyvyys

Syntyneiden määrän vuoden kestänyt lasku pysähtyi vuonna 1994 (kuvio 2). Viime vuonna syntyi 65 200 lasta, kun vuotta aiemmin syntyneitä oli 64 800. Syntyneiden määrän aallonharjavuonna 1992 syntyi 66 700 lasta. Pienimmillään syntyneiden määrä on 20 vuoteen ollut vuonna 1987, jolloin syntyi 59 800 lasta.

Lapsia syntyy edelleen eniten kevätkuukausina. Maaliskuu ei ollut enää 1994 huippukuukausi, vaan huhti- ja toukokuussa syntyi päivää kohti eniten lapsia. Määrä oli nyt keskimäärin 195 lasta päivää kohden. Vuoden viimeisenä kuukautena syntyi 165 lasta päivässä.

Hedelmällisyys lapsen järjestysnumeron mukaan

Syntyneiden jakauma järjestysnumeron mukaan on hieman muuttunut syntyvyyden edellisestä huippuvuodesta 1992. Ensimmäisten lasten osuus on laskenut jopa 2 prosenttiyksikköä. Esikoisten osuus oli tuolloin 40 prosenttia ja 38 prosenttia 1994. Toisia lapsia oli 1992 lapsista 34 prosenttia ja 35 prosenttia 1994. Kolmansien tai myöhempien lasten osuus oli 26 prosenttia 1992 ja 27 prosenttia 1994.

Järjestysnumeron mukaiset syntyneiden osuuk-sien muutokset eivät anna vielä kuvaa hedelmällisyyden muutoksista lapsen järjestysnumeron mukaan. Ne äidit joilla on ollut kaksi lasta 1992–94, ovat selvästi harvemmin hankkineet kolmannen lapsen 1994 kuin 1992 (kuvio 15). Työttömyyden kasvu ja perhepoliittisen tuen leikkaukset ovat saattaneet aiheuttaa epävarmuutta kolmannen lapsen hankkimisessa perheen taloudellisen tilanteen huonotessa.

Toisen samoin kuin neljännekin lapsen hedelmällisyys on aivan vähän pienempi 1994 kuin 1992 mutta ne ovat toisaalta aivan vähän suurempia 1994 kuin 1993.

Ensimmäisen lapsen hedelmällisyyttä laskettaessa on seuraavassa otettu riskiväestöksi pariperheiden 15–49-vuotiaat naiset, joissa naisella ei ole biologisia lapsia. Näin on tehty siksi, että parisuhteen ulkopuolelle syntyy nimittäin hyvin vähän (5 prosenttia) lapsia eikä määrä ole noussut 1960–90 (ks. Väestö 1992:1). Ensimmäisten lasten määrä tuhatta synnyttämätöntä naispuolisoa kohti osoittaa selvästi laskevaa pääsuuntaa 1991–94. Tämä kehitys on ollut varsin luonnollista, sillä koskettaahan työttömyys ja perhepoliittisten tukien leikkaus erityisesti nuoria lapsettomia pareja.

Kuvio 15
Hedelmällisyys lapsen järjestysnumeron mukaan 1987–94

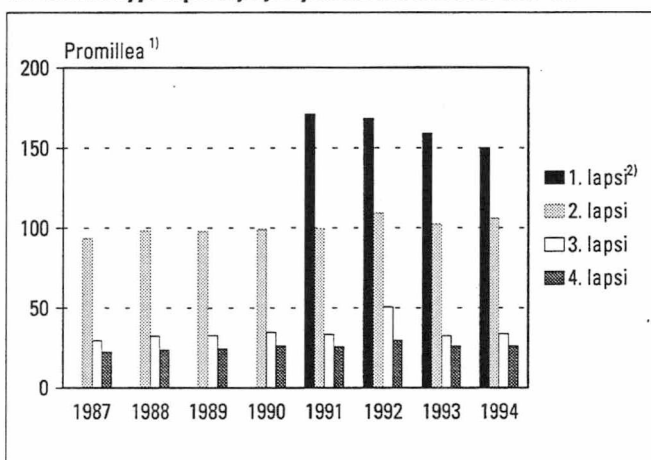

1) Toisen lapsen synnyttäneet naiset 1 000 yhden lapsen synnyttäneitä naista kohden, muut ryhmät vastaavasti

2) Ensimmäisen lapsen synnyttäneet naiset 1 000 15–49-vuotiaasta naispuolisoa kohti, jolla ei biologisia lapsia

Kokonaishedelmällisyys

Kokonaishedelmällisyysluku oli 1,85. Vuoden 1994 syntyvyydellä nainen synnyttäisi siten elinaikanaan keskimäärin 1,85 lasta. Vuonna 1992 ja nyt tarkasteltavana vuonna saavutettu huippuluku on korkein luku vuoden 1969 jälkeen (kuvio 16). Vuoden 1994 hedelmällisyyttä korkeampi kokonaishedelmällisyys oli edellisen kerran 1,93 vuonna 1969.

Vaikka kokonaishedelmällisyys pysyisi entisellään tästä eteenpäin, niin syntyneiden lasten määrä pienenesi noin 1 000:lla vuodessa, sillä hedelmällisyydikäisten naisten määrä on laskussa TK:n väestöennusteen mukaan (Väestö 1995:9). 15–49-vuotiaiden naisten määrä laskee 100 400:lla hengellä vuosina 1995–2004. Hedelmällisyydikäisten naisten määrä kasvoi vielä 1990-luvun alussa (kuvio 17).

Kuvio 16
Kokonaishedelmällisyysluku 1966–1994

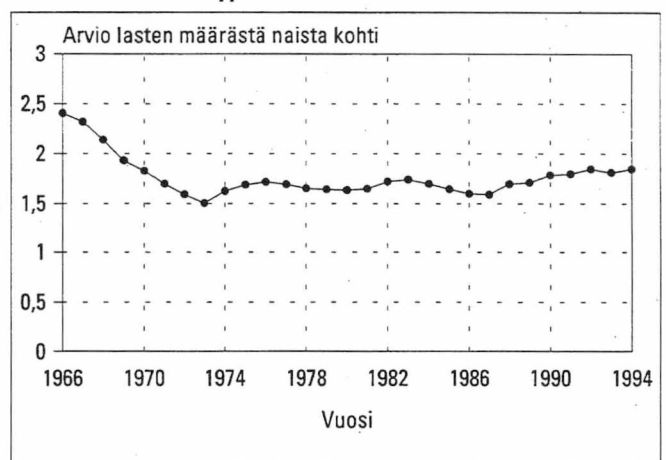

Kuvio 17
15–49-vuotiaiden naisten määrä 1985–2010

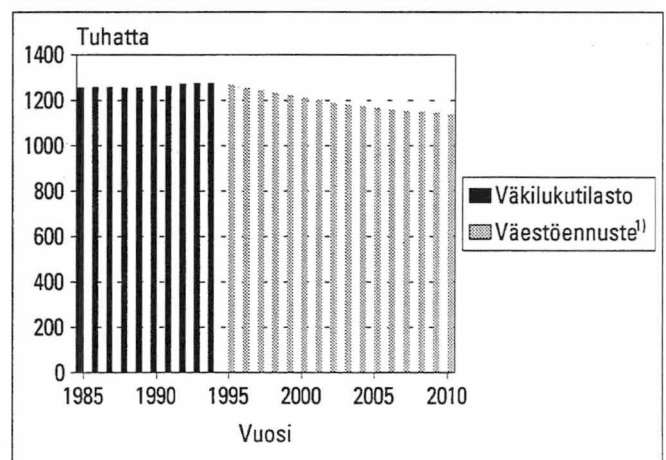

1) Lähde: Väestö 1995:9.

Kuvio 18
Kumulatiivinen hedelmällisyys eräillä naiskohorteilla iän mukaan vuoden 1994 loppuun mennessä

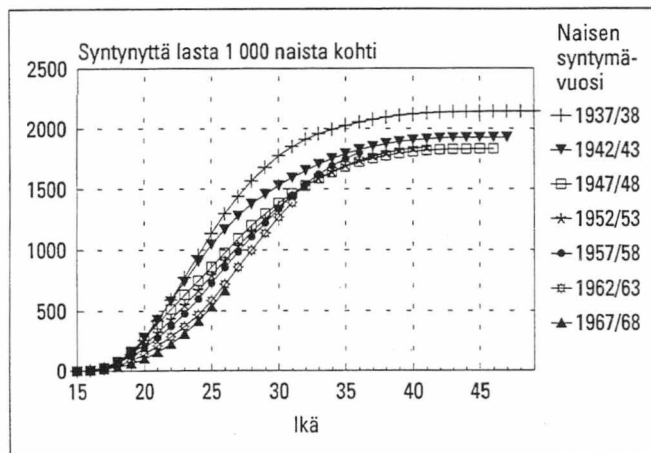

Kokonaishedelmällisyysluku on melko herkkä syntyvyyden vuosittaisille muutoksille eikä kuvaa välttämättä minkään kohortin todellista synnytettyjen lasten määrää. Kohorttien kumulatiivinen hedelmällisyys kuvaa sen sijaan lapsikertymän. Kuviossa 18 on kuvattu seitsemälle viiden vuoden välein syntyneelle naiskohortille syntyneiden lasten kertymä iän kasvaessa. 40-luvun alussa syntyneillä naisilla oli 25-vuotiaana jo keskimäärin enemmän kuin yksi lapsi naista kohden. Kuusikymmentäluvulla syntyneillä naisilla on samassa iässä keskimäärin vasta joka toisella lapsi.

Kaiken kaikkiaan lapsikertymä jää alemmaksi, mitä myöhemmin naiset ovat syntyneet. Poikkeuksellista on, että 50-luvulla syntyneille kohorteille hitaamman alun jälkeen on nyt kertynyt enemmän lapsia kuin suurten ikäluokkien 1947/48 naisille samaan ikään mennessä.

Synnyttäjien ikä

Synnyttäjien keski-ikä nousee vähän vuodelta. Vuoden 1994 kaikkien synnyttäjien mediaani-ikä oli 29,24 vuotta, kymmenyksen enemmän kuin edellisenä vuonna. Synnyttäjien iän mukaisesta hedelmällisyyskuvaajasta näkyy selvästi synnyttäjien vanheneminen. Ikäluokkiin suhteutettu synnyttäjien määrän jakauma siirtyy hiljalleen vanhempiin ikäluokkiin päin. 28-vuotiaat olivat ahkerimpia synnyttäjiä vuonna -94. Neljätoista vuotta aikaisemmin hedelmällisyyden ollessa lähes samalla tasolla kuvaajan huippu oli 26-vuotiaiden kohdalla. Vuonna

Kuvio 19.
Hedelmällisyys ikäryhmittäin 1966–94

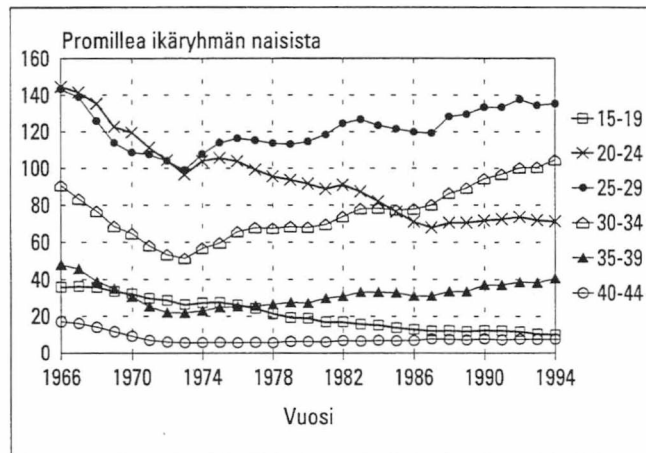

1973 oli tämän vuosisadan alhaisin hedelmällisyys, kuvaajan huippu oli tuolloin 24-vuotiaiden kohdalla.

Hedelmällisyys nousi selvästi vuonna 1994 vain ikäryhmässä 30–39-vuotiaat (kuvio 19). 25–29-vuotiailla hedelmällisyys kasvoi ehkä hieman myös. Ikäryhmässä 15–24-vuotiaat hedelmällisyys laski aivan vähän.

Ensisynnyttäjien ikä

Ensisynnyttäjien keski-ikä nousee myös jatkuvasti. Vuoden 1994 mediaani ensisynnyttäjän iälle oli 27,2 vuotta, edellisenä vuonna se oli kymmenyksen pienempi. Vuonna -86 olivat ensisynnyttäjät mediानीältään viimeistä kertaa alle 26-vuotiaita.

Nykyisistä keski-ikäisistä naisista noin 85 prosenttia on äitejä. Yhden vuoden synnyttäneistä voidaan laskea kokonaishedelmällisyyden tavoin "ensihedelmällisyys", eli arvio siitä, kuinka suuri osa naisista saa ensimmäisen lapsensa (tulee äidiksi) mikäli nykyinen syntyvyys jatkuisi ennallaan. Koska ensimmäisen lapsen synnyttäjien ikä on jatkuvasti kasvamassa, on saatu luku vain suuntaa antava.

Vuosina 1970 ja 1980 ensisynnyttäneisyys oli vielä 85 prosenttia. Näiden vuosien jälkeen ensisynnyttäneisyys on laskenut alle 80 prosenttiin. Vuonna 1994 ensisynnyttäneisyys oli 73 prosenttia. Tämän indikaattorin perusteella saadut arviot äitien osuuden pienenemisestä ovat aika selviä. Tulevaisuudessa todennäköisesti alle 80 prosenttia ikäluokan naisista on äitejä.

Avioliiton ulkopuolella syntyneet lapset

Avioliiton ulkopuolella syntyi 20 400 lasta vuonna 1994 eli 31 prosenttia. Avioliiton ulkopuolella syntyneiden lasten osuus on kasvanut koko ajan 1970-luvun alusta alkaen (kuvio 20). Valtaosa avioliiton ulkopuolella syntyneistä syntyy avioliittoihin.

70-luvulla avioliiton ulkopuolella syntyneiden lasten määrä kääntyi lievään nousuun ja viimeisen kymmenen vuoden aikana nousu on ollut erittäin jyrkkää. Kuvion 20 pylväät kuvaavat todellisuudessa paremminkin avioliittojen yleistymistä lapsiperheen perhemuotona kuin parisuhteen ulkopuolella syntyneiden lasten osuutta, mistä tekijästä haluttaisiin kuvio esittää, jos tietoja olisi käytettävissä.

Avoliitot eivät kuitenkaan ole yleistyneet samassa suhteessa koko maassa. Ahvenanmaalla jo yli puolet lapsista syntyy avioliiton ulkopuolella. Manner-Suomen lääneistä kärjessä on Lapin lääni (41 %). Hitaammin avoliitot ovat yleistyneet Vaasan ja Oulun lääneissä, joissa avioliiton ulkopuolella syntyy noin 25 prosenttia lapsista. Muut läänit eivät juuri poikkea keskiarvosta.

Abortit

Aborttien määrä on edelleen laskenut. Lasku näkyy myös suhteutettuna ikäluokan naisten määrään ja synnytysten määrään. Abortteja tehtiin 10 000 kappaletta, suhteessa eniten 20–24 -vuotiaille naisille. Tuhatta syntynyttä kohti tehtiin 154 aborttia. Vielä kuusi vuotta sitten luku oli 200.

Kuolleenasyntyneisyys

Kuolleenasyntyneiden promilleosuus syntyneistä, kuolleenasyntyneisyys, saavutti vuonna 1994 alhaisimman arvon Suomessa vuodesta 1808 lähtien. Kuolleenasyntyneisyys oli 2,5 promillea otettaessa

huomioon 28 viikkoa tai sitä kauemmin kestäneet raskaudet. Edellisenä vuonna kuolleenasyntyneisyys oli 2,6 promillea, joka oli silloin Suomen ennätys pienuudessaan.

Kuolleenasyntyneiksi luetaan vuodesta 1987 lähtien käytössä olleen käsitteen mukaan ne kuolleenasyntyneet lapset, jotka ovat syntyneet 22 viikkoa tai enemmän kestäneen raskauden jälkeen (aikaisemmin 28 viikkoa). Tämän käsitteen mukaan kuolleenasyntyneisyys oli 3,8 promillea eli 249 kuolleenasyntynyttä.

Kuolleet

Suomessa kuoli vuonna 1994 poikkeuksellisen vähän henkilöitä. Määrä oli 48 000, alhaisin luku seitsemään vuoteen. Iäkkäiden väestömäärän voimakkaan kasvun vuoksi kuolleiden määrän pääsuunta on osoittanut jatkuvaa kasvua. Kuolleiden määrän 1994 lasku liittyy ilmeisesti siihen, että heikkokuntoisia vanhuksia oli tavallista vähemmän jäljellä sen vuoksi, että 1993 influenssaepidemiat aiheuttivat tavallista suuremman kuolleisuuden vanhusväestön keskuudessa.

Elinajanodote

Vuoden 1994 kuolleiden aineiston mukaan miesten elinajanodote oli 0-vuotiaalle 72,8 ja naisten 80,2 vuotta. Miesten elinajanodote on kasvanut seitsemällä kymmenyksellä edellisestä vuodesta samoin kuin naistenkin. Edelleen miesten ja naisten elinajanodotteissa on yli seitsemän vuoden ero.

Vuodesta 1971 lähtien miesten ja naisten elinajanodote 0-vuotiaalle on kasvanut melko tasaisesti (kuvio 21). Vain 1980-luvun alun jälkeen kehityksessä oli muuttumattomuuden vaihe muutaman vuoden ajan. Viimeisen kymmenen vuoden aikana

Kuvio 20
Avioliiton ulkopuolella elävänä syntyneet lapset 1966–94: prosenttia elävänä syntyneistä

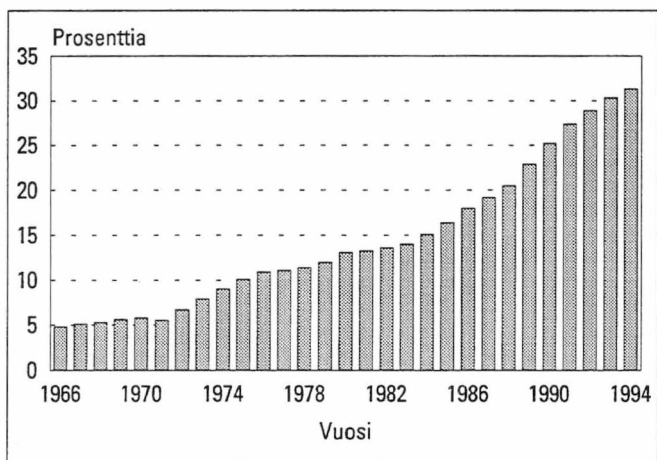

Kuvio 21
0-vuotiaan elinajanodote sukupuolen mukaan 1971–94

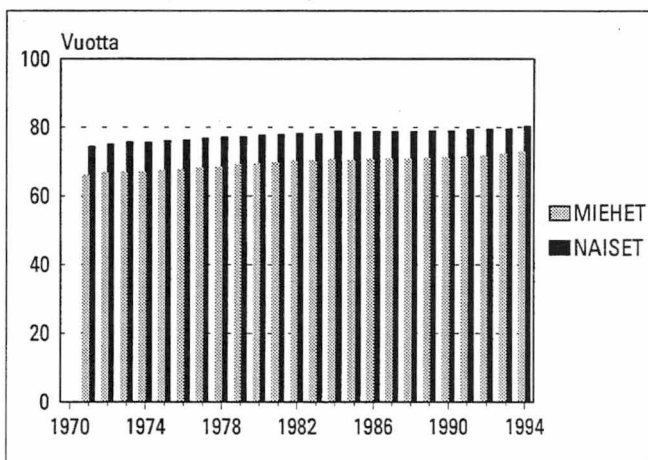

miesten elinajanodote 0-vuotiaalle on kasvanut kahdella ja naisten vähän yli yhdellä vuodella. Vielä 60-luvulla miesten elinajanodote 0-vuotiaalle oli suurin piirtein eläkeikä (65,4–65,9).

Mitä vanhempaan ikään asti ihminen on selvinnyt hengissä, sen korkeammalle nousee todennäköinen elinikä, samoin tulevat miesten ja naisten elinajanodotteet lähemmäksi toisiaan. Ero putoaa 6 vuoteen 45-vuotiailla. Miesten elinajanodote on tuolloin 31 ja naisten 37 vuotta. 75-vuotiaiksi eläneillä miehillä ja naisilla on elinajanodotteessa enää 2 vuoden ero, miehet voivat olettaa elävänsä vielä keskimäärin 9 vuotta ja naiset 11 vuotta.

Kuolleisuuden kehitys

Kuolleisuus on suhteellisen tasaisesti laskenut 70-luvulta lähtien sekä miehillä että naisilla ja lähes kaikissa ikäryhmissä (kuvio 22). Miehillä yli 90-vuotiaiden viisivuotiskäryhmissä kuolleisuus ei

enää viime vuosina ole merkittävästi laskenut (liite 4). Naisilla kuolleisuus ei ole alentunut yli 85-vuotiaiden viisivuotiskäryhmissä.

Influenssaepidemioiden aiheuttama kuolleisuus näkyy selvästi pienenä kohoumana yli 85-vuotiaiden kuolleiden kuvaajassa. Vuonna 1994 kuolleisuus on laskenut näissä ikäryhmissä vuoden 1993 lukemiin tai alemmaksi.

Imeväiskuolleisuus

Imeväiskuolleisuus on Suomessa erittäin alhaisella tasolla. Vuonna 1994 kuoli ensimmäisenä elinvuotenaan vain 308 lasta, tämä on 4,7 lasta tuhannesta elävänä syntyneestä. Viime vuonna imeväiskuolleisuus (4,4 promillea) oli alhaisempi kuin koskaan vuoden 1750 jälkeen, miltä ajalta on käytettävissä imeväiskuolleisuustilastoja. 80-luvulla luku oli yleensä vielä päälle kuuden, 70-luvun alkupuolella vielä päälle 10:n.

Kuvio 22
Kuolleisuus sukupuolen mukaan ikäryhmittäin 1970–1994: 35–79-vuotiaat

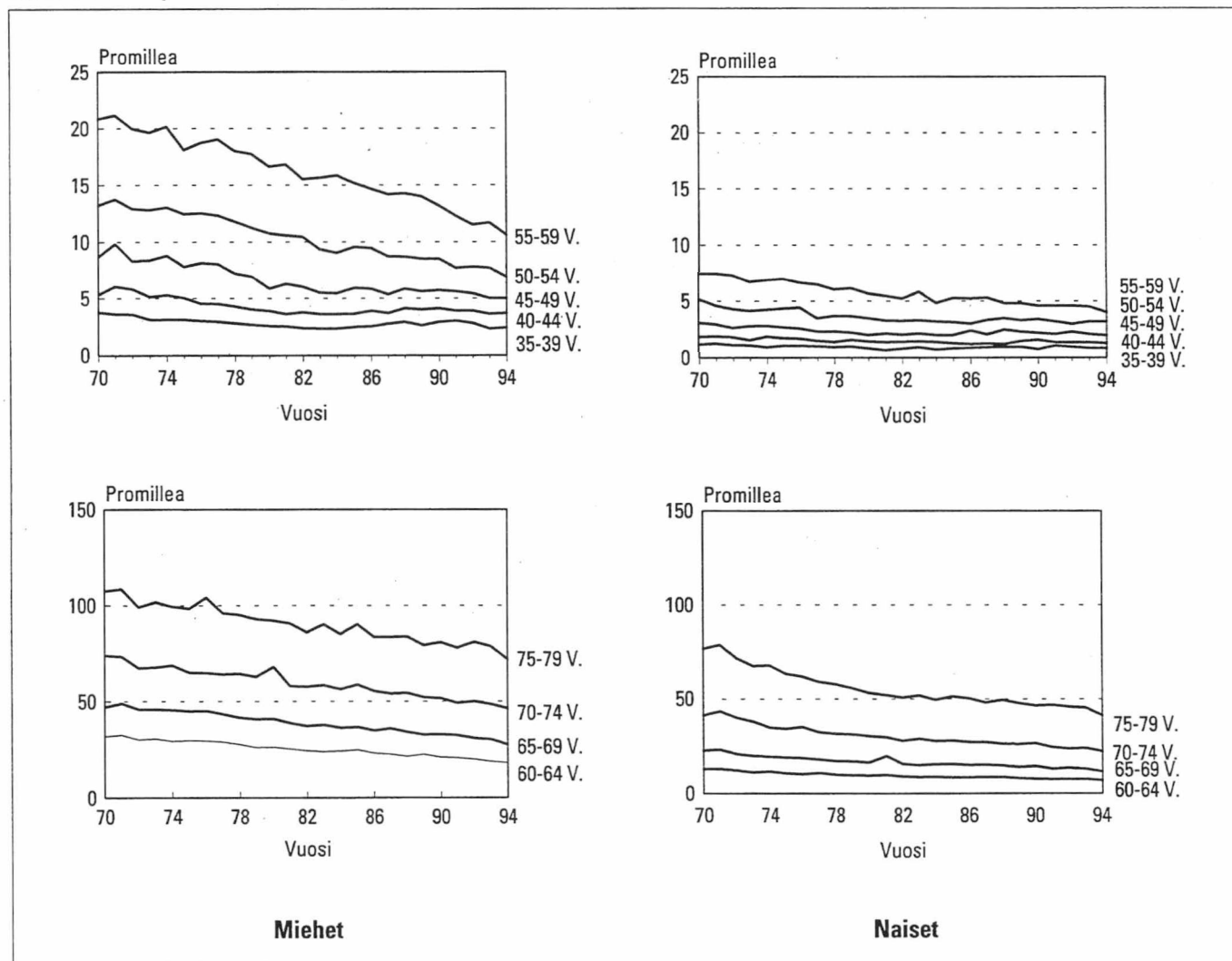

Perinataalikuolleisuus

Tilastovuoden perinataalikuolleisuus oli 5,4 promillea, mikä oli kaikkien aikojen toiseksi alhaisin luku. Vuoden 1993 perinataalikuolleisuuden luku 5,2 promillea oli kaikkien aikojen alhaisin luku. Tätä perinataalikuolleisuutta laskettaessa on otettu huomioon vain ne kuolleet syntyneet, joiden äideillä raskauden kesto oli 28 viikkoa tai enemmän. Tämän käsitteen mukaan Suomessa voidaan esittää tilastoja perinataalikuolleisuudesta vuodesta 1878 lähtien.

Kunnassamuutto

Samassa kunnassa vaihtoi asuntoa vuoden 1994 aikana 461 300 henkeä eli 9 prosenttia väestöstä. Kunnassamuutto nousi vuoden -90 pohjalukemista lähtien kolme vuotta. Tilastovuonna kunnassamuutto kuitenkin väheni 10 700 muuttoon. Näin tapahtui, vaikka käsittemuutoksen takia kunnassamuuttoihin luettiin 1994 kuuluvaksi 31 700 muuttoon, jotka olisivat jääneet pois aineistosta ilman käsittemuutosta. Kunnassamuutto siis väheni todellisuudessa noin 42 400.

Maassamuutto

Kunnasta toiseen muuttaneiden määrä nousi selvästi vuonna 1994 ollen 217 800. Määrän kasvu oli peräti 36 400. Muuttoja säätelevään lainsäädäntöön tuli muutoksia myös 1994, mutta niiden on arvioitu kasvattaneen muuttojen määrää vain noin 10 000 hengellä (ks. Kotikuntalain (201/94) vaikutukset... , 1995). Siten maassamuuton selvää vilkastumista on todella tapahtunut. Tilastovuotta edeltävänä vuonna maassamuuttojen määrä kasvoi aivan vähän (kuvio 23).

Kotikuntalaki teki mahdolliseksi sen, että opiskelijat saivat 1.6.1994 lähtien opiskelun kestäessä yli vuoden kirjoittautua opiskelupaikkakunnan asukkaiksi. Kaupunkien nettomuutto nousikin 7 600:lla ja tästä kasvusta selittää huomattavan osan kotikuntalaki, sillä yliopisto- ja korkeakoulukaupungit muodostavat kaupunkien väestöstä valtaosan. Kaupunkien muuttovoitto oli maassamuutossa 9 800. Kaupungit kärsivät muuttotappiota vuosina 1981–1992.

Kaupunkiseutujen keskuskunnat saivat muuttovoittoa 10 600 (Suomen tilastollinen vuosikirja 1995, 117). Kuvion 24 perusteella kaupunkiseutujen keskuskunnat saivat noin 6 000 henkeä ylimääräistä muuttovoittoa sen mukaan, minkä netto-

muuton trendin perusteella oltaisiin voitu odottaa muuttovoiton määrän olevan. Voidaan siis väittää kotikuntalain vaikutuksen olleen noin 6 000 henkeä kaupunkiseutujen keskuskunnissa. Kaupunkiseutujen keskuskunnat ovat saaneet muuttotappiota vuosina 1974–91.

Kaupungistuminen on jatkunut Suomessa melko voimakkaana vuosina 1975–87. sillä kaupunkiseutujen nettomuutot ovat olleet suuria näinä vuosina. Tämän jälkeen kaupungistuminen hidastui kolmeksi vuodeksi. Vuonna 1989 kaupunkiseudut kokivat jopa muuttotappiota, ainoan kerran 1960-luvun jälkeen. Vuoden 1991 jälkeen kaupungistuminen on jatkunut. Tilastovuonna kaupunkiseudut saivat 11 800 muuttovoittoa maassamuutosta.

Kuvio 23
Kuntien välinen muuttoliike ja läänien välinen muuttoliike 1971–1994

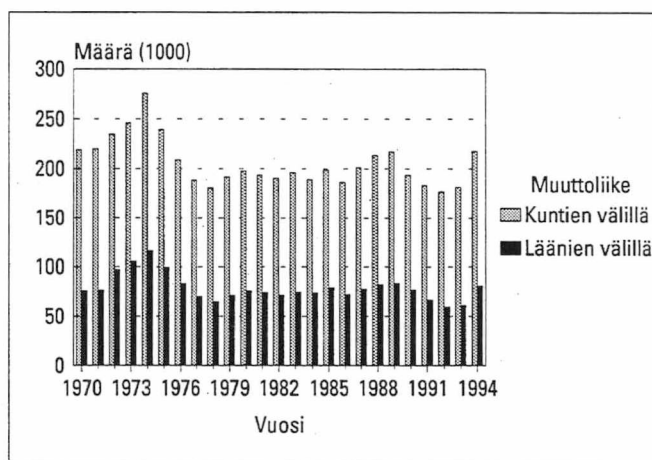

Kuvio 24
Kaupunkiseutujen ja niiden keskuskuntien nettomuutto 1973–94

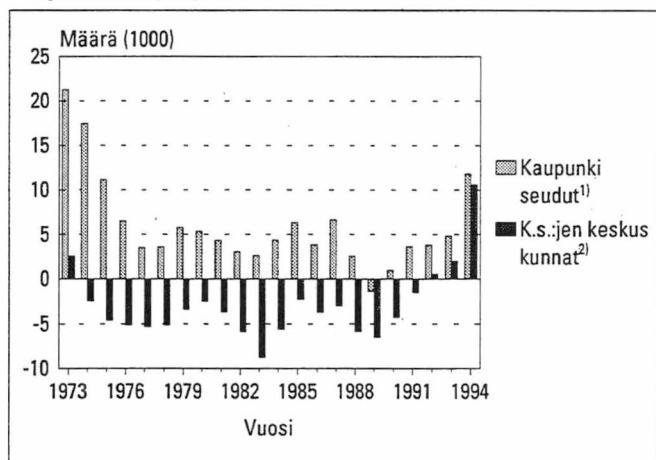

- 1) Kaupunkiseudut tarkoittavat väestötilaston määrittämiä usean kunnan työssäkäyntialueita, joiden keskuskunta on kaupunki.
- 2) Kaupunkiseutujen keskuskunnat

Läänien välinen muutto

Läänien välinen muuttokin väheni vuoden 1989 jälkeen vuoteen 1992 asti ja kääntyi sitten nousuun. Vuonna 1994 muutti läänistä toiseen 80 800 henkeä, 19 400 enemmän kuin vuotta aikaisemmin (kuvio 23). Läänien välinen muutto kasvoi samoista syistä kuin kuntien välinen muutto. Läänien välillä muuttaneita oli noin 16 promillea väestöstä.

Uudenmaan, Turun ja Porin ja Hämeen läänit olivat ainoat läänit, jotka saivat muuttovoittoa. Myös Ahvenanmaan maakunta sai muuttovoittoa. Uudellemaalle muutti peräti 6 200 ihmistä enemmän kuin sieltä lähti, Hämeen lääniin 800.

Raskaimman muuttotappion koki Vaasan lääni, josta lähti 1 400 ihmistä enemmän kuin sinne tuli. Keskiväkilukuun suhteutettuna suurin muuttotappio koettiin Lapin läänissä, joka menetti 0,7 prosenttia väestöstään. Absoluuttinen määrä muuttotappiota oli Lapin läänissä sama kuin Vaasan läänissä.

Maahanmuutto

Suomeen muutto EU-maista 1994 pysyi ennallaan ollen 4 200 henkeä, vaikka maahanmuutto kokonaisuudessaan supistui 3 200:lla. EU-maiksi on tässä luokiteltu 1.1.–95 Euroopan Unioniin kuuluneet maat, siis myös Ruotsi ja Itävalta. Suomen ja EU-maiden välisen yhteistyön lisääntyminen kasvatti lähinnä maastamuuttoa nähin maihin. Pohjoismaista Suomeen muutti 100 henkeä enemmän kuin vuotta aiemmin. Kaikkiaan Suomeen muutti 11 600 henkeä.

Suomen kansalaisia oli muuttaneista 4 000, 29 prosenttia. Heistä kolme neljäsosaa muutti Ruotsista. Vielä 1980-luvulla Suomen kansalaiset muodostivat pääosan maahanmuuttaneista (kuvio 24). Muuttaneista ulkomaiden kansalaisia on 7 600. Maahanmuuton pieneneminen on ollut seurausta nimenomaan ulkomaiden kansalaisten Suomeen muuton supistumisesta, sillä Suomen kansalaisten maahanmuutto on pysynyt ennallaan.

Viimeisen neljän vuoden aikana neljäsosa maahanmuuttaneista on ollut Suomen kansalaisia. Suunnilleen sama osuus (27 %) maahanmuuttaneista 1994 oli paluumuuttajia. Tässä on paluuta edeltävää lähtöä etsitty vuoteen 1983 asti eli on tarkasteltu 12 vuoden sisällä tapahtuneita paluumuuttoja. 12 vuoden jälkeisten paluumuuttojen määrä näyttää

jäävän muutamaa promilleen, mikäli paluumuuttamisen piirteet pysyvät vuosien 1983–94 mukaisena.

Paluu Suomeen maastamuuton jälkeen jatkuu voimakkaana 6 ensimmäistä vuotta. Tämä käy ilmi kuviosta 26, jossa on esitetty vuosina 1983–94 Suomesta muuttaneiden paluut lähtövuoden mukaan prosentteina. Maastamme muuttaneista näytti noin puolet palaavan takaisin, jos muuttokäyttäytymisen jatkuu samanlaisena myös tulevaisuudessa.

Maahamme muutettiin eniten Ruotsista (2 900) ja toiseksi eniten Virossa (1 700). Venäjältä maahamme saapui myös 1 700 henkeä. Jos Suomea ei oteta lukuun, niin kansalaisuuden mukaan suurimmat maahamme muuttaneet väestöryhmät olivat venäläiset, virolaiset ja ruotsalaiset.

Kuvio 25
Maahanmuuttaneet Suomen ja ulkomaiden kansalaiset 1980–1994

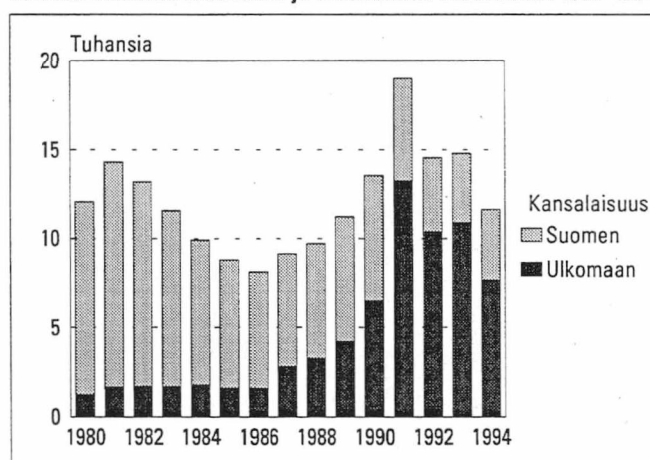

Kuvio 26
Paluumaahanmuuttaneet lähtövuoden mukaan 1994 loppuun mennessä 1983–94 maastamuuttaneista: prosenttia

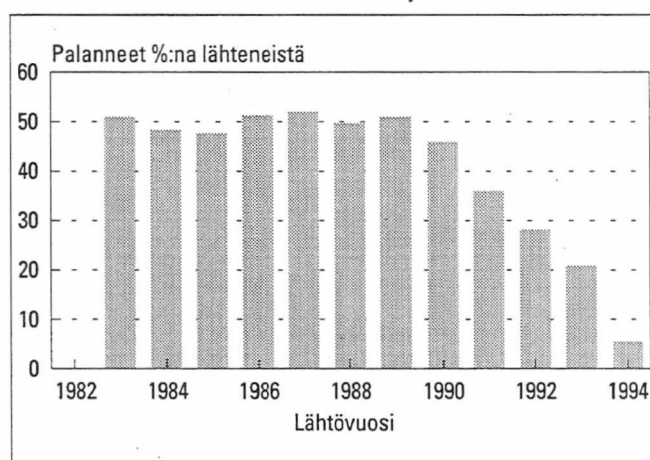

Maastamuutto

Pohjoismaihin ja Euroopan Unionin maihin Suomesta muutettiin enemmän kuin tilastovuotta edeltävänä vuonna. Maastamuuttojen määrä oli kaikkiaan 2 300 suurempi 1994 kuin 1993. Suomesta muutti EU-maihin 5 800 henkeä kun Ruotsi luetaan kuuluvaksi EU-maihin ja 2 600 henkeä, jos Ruotsia ei lueta kuuluvaksi EU-maihin. Kaikkiaan Suomesta muutti ulkomaille 8 700 henkeä. Siirtolaisistamme muutti siis 67 prosenttia EU-maihin ajankohdan 1.1.1995 aluejaon mukaan.

Vuoden 1994 lähtijöistä 7 100 oli Suomen kansalaisia. Ulkomaalaisten osuus lähtijöistä on hiukan kasvanut viime vuosina, mutta laski tilastovuonna. Tällöin lähtijöistä vain vajaa viidesosa oli ulkomaan kansalaisia (kuvio 27).

Paluumuuttojen osuus oli suurempi maastamuutoissa kuin maahanmuutoissa, sillä paluumaasta-

Kuvio 27
Maastamuuttaneet Suomen ja ulkomaiden kansalaiset 1980–1994

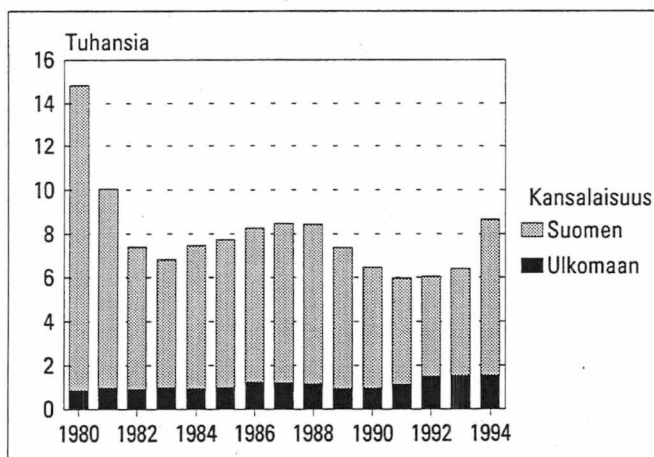

Kuvio 28
Paluumaastamuuttaneet tulovuoden mukaan 1994 loppuun mennessä 1983–94 maahanmuuttaneista: prosenttia

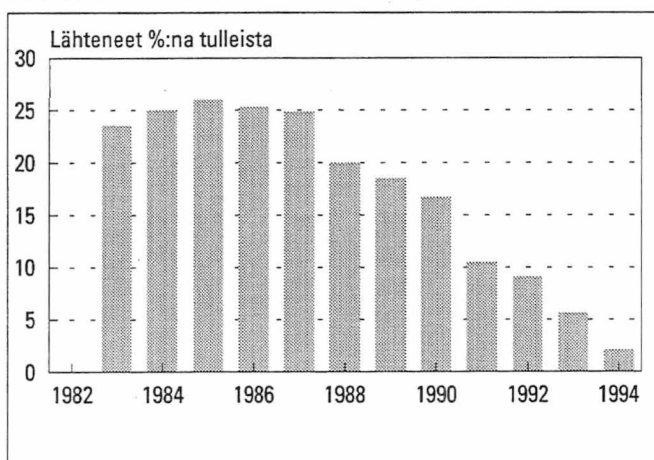

muuttajia oli 31 prosenttia maastamuuttaneista 1994. Paluu näyttää vaimenevan hitaammin oleskelun keston myötä maastamuutoissa kuin maahanmuutoissa. 12 vuoden oleskelun jälkeen Suomesta muutti pois väestöryhmä, joiden osuus oli noin prosentti kyseisen saapumisvuoden kaikista maahanmuuttaneista.

Suomeen 1983–87 tulleista noin neljäsosa kunkin vuonna tulleista on palannut vuoden 1994 loppuun mennessä (kuvio 28). Paluumaastamuuttajat tekivät puluumuuttojaan huomattavasti aina kymmenenteen oleskeluvuoteensa saakka. Paluumaahanmuuttajat eivät juuri muuttaneet takaisin 7. oleskeluvuonna tai sen jälkeen.

Lähes puolet maastamuuttaneista muutti Ruotsiin, 3 200 henkeä. Sen jälkeen onkin iso pudotus muuttajien määrissä. Seuraavaksi eniten muutettiin Saksaan ja Yhdysvaltoihin (700). Huomattavia kohdemaita olivat myös Norja (500), Tanska (400), Iso-Britannia (400), Viro (300) ja Espanja, jonka lämpöön muutti 300 henkeä.

Nettomaahanmuutto

Kolmantena vuonna perättäin nettomaahanmuutto supistui tilastovuonna. Suomi sai kansainvälisestä muuttoliikkeestä kuitenkin 2 900 henkeä muuttovoittoa. Vuotta aiemmin muuttovoitto oli vielä 8 400.

Ulkomaiden kansalaisten nettomuutto oli 6 100 henkeä. Ulkomaalaisväestön määrä nousi 62 000:een. Ulkomaan kansalaisten nettomaahanmuutto oli tilastovuotta edeltävänä vuonna 9 400. Syntyneiden enemmitys kasvatti ulkomaalaisväestöä vain 300:lla. Suomen kansalaisia muutti maasta 3 200 enemmän kuin tänne palasi. Vuotta aiemmin suomalaisten nettomaahanmuutto oli -1 000. Muuttoliikkeen vaikutus väestön ikärakenteeseen on nuorentava, lasten ja nuorten aikuisten määrä lisääntyy.

Suomen kansalaisuuden saaneet

650 ulkomaiden kansalaista sai tilastovuonna Suomen kansalaisuuden. Eniten kansalaisuuden saaneissa oli Venäjän kansalaisia (120). Ruotsin kansalaisia oli Suomen kansalaisuuden saaneissa 90. Ainoa muu isompi kansalaisuuden saaneiden ryhmä on entisen Neuvostoliiton kansalaiset (50). He ovat muuttaneet maahan ennen Neuvostoliiton hajoamista eivätkä ole käyneet vaihtamassa kansalaisuuttaan Venäjän tai Viron kansalaisuudeksi.

Väestötilaston perusteita

Yleistä

Maamme väestötilasto perustuu pääasiallisesti toisaalta väestön keskusrekisteristä saataviin tietoihin väestön määrästä ja sen rakenteesta ja toisaalta paikallisten väestörekisteriviranomaisten jatkuvasti antamiin tietoihin maassa asuvan väestön keskuudessa tapahtuvista väestönmuutoksista. Väestörekisteriä pitävät evankelisluterilaisen kirkon ja ortodoksisen kirkkokunnan seurakunnat sekä uskonnollisten yhdyskuntien jäsenten ja mihinkään uskontokuntaan kuulumattomien osalta kihlakuntien rekisteritoimistot. Väestökirjalain mukaan kunkin henkilön on oltava väestörekisterissä siinä kunnassa, jossa hänellä kulloinkin on varsinainen asunto ja koti.

Väestörekisterin väestö jaetaan läsnä- ja poissaoleviin. Läsnaolevia ovat kaikki maassa vakituisesti asuvat henkilöt. He ovat joko Suomen kansalaisia tai ulkomaalaisia. Poissaolevaan väestöön siirretään Suomen kansalainen, joka on muuttanut maasta. Väestönmuutostilastoa laadittaessa on otettu huomioon vain tapahtumahetkellä läsnäolevien väestönmuutokset. Henkilön siirtyminen muualta Suomeen luetaan mukaan väestötilastoon, jos hänen muuttoluottoilmoituksella kotipaikakseen ilmoittama asuinpaikka myöhemmin hyväksytään hänen vakituiseksi asuinpaikakseen.

Vuosittaiset väkiluku- ja väestörakente- sekä väestönmuutostiedot perustuvat väestön keskusrekisteriin.

Tietojen keruu ja käsittely

Tilastokeskus saa väestönmuutosaineiston Väestörekisterikeskuksesta, joka pitää väestön keskusrekisteriä. Rekisteritoimistoissa tallennetaan muuttoilmoitusten tiedot, jotka lähetetään parin päivän välein linjasirtona Valtion tietokonekeskukseen väestön keskusrekisterin päivittämistä varten. Paikalliset väestörekisterin pitäjät lähettävät muut ilmoitukset väestönmuutostapahtumista viikoittain Väestörekisterikeskukseen, jossa aineisto tallennetaan. Väestön keskusrekisteriä päivitetään näillä tiedoilla parin päivän välein. Tilastokeskus saa konekielisessä muodossa väestönmuutostiedot viikoittain.

Väestörekisterikeskus ei kerää tietoja kuolleena syntyneistä. Tiedot näistä saadaan kuolleena syntyneiden todistuksista, jotka lääkärit kirjoittavat. Todistus kulkee äidin väestörekisterin kautta läänin-

hallitukseen tai Helsingin, Turun ja Tampereen terveydenhoitovirastolle, jossa virkalääkäri lomakkeella olevat tiedot tarkistettuaan lähettää sen edelleen Tilastokeskukseen (asetus 824/70).

Kuolleiden lukumäärä poikkeaa kuolintodistusten perusteella laaditun kuolemansyytilaston osoittamasta luvusta jonkin verran.

Tilastokeskus on odottanut tietoja vuoden 1994 väestönmuutoksista maaliskuun loppuun 1995. Tämän jälkeen ilmoitetut tiedot vuoden 1994 väestönmuutoksista sisältyvät vuoden 1995 aineistoon. Välillä huhtikuu 1994 ja maaliskuu 1995 ilmoitetut vuosien 1990–94 tapausten tiedot sisältyvät myös vuoden 1994 aineistoon. Tapauksia oli seuraavasti:

Väestönmuutoslaji	Tapahtumavuosi				Yhteensä
	1993	1992	1991	1990	
Avioliiton solminut nainen	70	32	12	4	118
Avioeron ottanut nainen	77	15	7	6	105
Elävänä syntynyt	175	25	5	4	209
Kuollut	86	3	–	1	90
Maassamuuttanut	5736	76	26	14	5852
Maahanmuuttanut	83	11	1	2	97
Maastamuuttanut	179	50	26	12	267

Käsitteitä ja määritelmiä

Väestö

Vuosittaiset väkiluku- ja väestörakennetiedot perustuvat väestön keskusrekisteriin, josta poimitaan huhtikuussa edellisen joulukuun 31. päivän tilanteen mukainen aineisto. Tätä väestö-käsitettä kutsutaan maassa asuvaksi väestöksi.

Väestö-julkaisuissa on käytetty maassa asuvan väestön tilastoa. Keski-ikä on kahden peräkkäisen vuoden väkilukujen keskiarvo. Vuoden 1994 keski-ikä on siis vuosien 1993 ja 1994 väkilukujen keskiarvo.

Vuoden vaihteen asukasluvu on väestöstä käytetty toinen käsite. Joulukuun viimeisen päivän eli maassa asuvan väestön ja vuoden vaihteen asukasluvun välillä ei periaatteessa ole muuta eroa kuin että jälkimmäiseen otetaan myös mukaan vuoden ensimmäisenä päivänä tapahtuvien alueliitosten aiheuttamat väkilukumuutokset.

Solmitut avioliitot

Solmituilla avioliitoilla tarkoitetaan Suomessa asuvien naisten avioliittoja ellei toisin mainita. Naimisiin menneiden miesten ja naisten määrä ei ole sama, koska niiden solmittujen avioliittojen luku, joissa osapuolina ovat Suomessa asuva nainen ja ulkomailla asuva mies, on suurempi kuin niiden, joissa osapuolina ovat Suomessa asuva mies ja ulkomailla asuva nainen. Uudelleenavioituneisuudella tarkoitetaan toisen tai myöhemmän avioliiton solmineiden määrää 1 000 naimisissa ollutta henkeä kohti.

Kokonaisavioituvuusluku kuvaa, kuinka suuri osuus kaikista naisista solmii elässään avioliiton edellyttäen, että kukaan heistä ei kuole ja että kyseisen vuoden ikäryhmittäinen avioituvuus on voimassa koko ajan näiden naisten kuuluessa ikäryhmään 15–74-vuotta.

Avioerot

Avioerotilasto perustuu tuomioistuinten Väestörekisterikeskukselle lähettämiin ilmoituksiin myönnettyistä avioeroista ja avioliiton peruuntumisista. Tilastossa ovat mukana myös ne tapaukset, joissa Suomessa vakituisesti asuville henkilöille on myönnetty ero jossakin ulkomaan tuomioistuimessa.

Vuodesta 1980 lähtien avioeroilla tarkoitetaan Suomessa asuvien naisten eroja.

Avioliittolain muutos (411/1987) astui voimaan 1.1.1988. Tämä laki helpotti avioeron saantia. Avioeroluvut nousivat loppuvuodesta 1988, jolloin ensimmäiset uuden lain mukaiset erot olivat mahdollisia (1/2 vuoden harkinta-aika).

Kokonaiseronneisuusluku kuvaa, kuinka monta prosenttia tilastovuonna solmituista avioliitoista päättyy eroon edellyttäen, että kyseisen vuoden avioeronneisuus avioliiton keston mukaisissa ryhmissä pysyy samanlaisena koko avioliittokauden.

Syntyneet

Elävänä syntyneellä tarkoitetaan lasta, joka syntymän jälkeen hengitti tai osoitti muita elon merkkejä.

Kuolleena syntyneeksi on luokiteltu vastasyntynyt, joka on syntynyt kuolleena vähintään 22 viikkoa kestäneen raskauden jälkeen tai jonka syntymäpaino on vähintään 500 g. Vuoden 1986 ja sitä aikaisempien vuosien aineistoon otettiin mukaan kuolleena syntyneistä ne, joilla raskauden kesto oli vähintään 28 viikkoa.

Vain elävänä syntyneet otetaan huomioon väkilukutilastossa.

Lapset jaetaan sukuaseman mukaan aviolapsiin ja aviottomiin lapsiin. Lapsi, joka syntyy avioliiton aikana, on aviolapsi. Myös leski voi synnyttää avio-lapsen, mikäli raskaus on alkanut avioliiton kestäessä. Avioliiton ulkopuolella syntynyt lapsi on avioton. Tilastossa katsotaan aviottomiksi myös ne tapaukset, joissa äiti on lapsen syntymän jälkeen mennyt lapsen isän kanssa naimisiin. Lain mukaan nämä lapset ovat aviolapsia vasta sen jälkeen, kun heidän vanhempansa ovat solmineet keskenään avioliiton.

Lapsen järjestysluku lasketaan kahdella tavalla. Toisaalta otetaan huomioon äidin kaikki elävänä syntyneet lapset ja toisaalta taas voimassa olevan avioliiton elävänä syntyneet lapset.

Syntyneestä lapsesta lääkintöviranomaisen kirjoittaa syntymätodistuksen, joka lähetetään äidin väestörekisteriin (asetus syntymän ja kuoleman rekisteröinnistä 824/1970). Syntymätodistuksen perusteella täytetään äidin väestörekisterissä syntymäilmoituslomake. Syntyneiden ennakkotilasto perustuu syntymäilmoitustietoihin ja lopullinen tilasto rekisteröinti-ilmoitustietoihin.

Väestörekisterin pitäjän on huolehdittava, että lapsi ilmoitetaan kahden kuukauden kuluessa syntymästä väestörekisteriin. Evankelisluterilaisen kirkon ja ortodoksisen kirkkokunnan seurakuntaan rekisteröiminen edellyttää kasteen suorittamista. Vanhempien kuuluessa eri seurakuntiin lapsi seuraa yleensä äitiään. Uskonnonvapauslain (767/1969) mukaan lapsi on merkittävä äidin rekisteriin, mikäli vanhemmat kuuluvat eri uskontokuntiin eivätkä ole toisin sopineet. Väestörekisterikeskuksessa annetaan lapselle henkilötunnus lapsen syntymäilmoitustietojen saavuttua.

Kokonaishedelmällisyydellä tilastovuonna tarkoitetaan arvioitua lasten määrää, jonka 1 000 naista synnyttää kyseisen vuoden hedelmällisyyden pysyessä voimassa koko näiden naisten hedelmällisyyskauden edellyttäen, ettei kukaan heistä kuole ennen tämän kauden päättymistä. Yleisellä hedelmällisyysluvulla tarkoitetaan elävänä syntyneiden lasten määrää tuhatta 15–49-vuotiasta naista kohti. Aviollisella hedelmällisyysluvulla tarkoitetaan elävänä syntyneiden lasten määrää niitä tuhatta 15–49-vuotiaita naisia kohti, jotka ovat avioliitossa. Kuolleenasyntyneisyydellä tarkoitetaan kuolleena syntyneiden lasten määrää 1 000 syntynyttä kohti.

Kuolleet

Kuolleesta lääkäri kirjoittaa kuolintodistuksen tai poikkeustapauksessa poliisiviranomainen kuolinselvityksen (824/1970). Tämä todistus on toimitettava väestörekisteriviranomaiselle, joka tekee sen perusteella kuolinilmoituksen Väestörekisterikeskukseen. Kuolintodistuksen väestörekisterin pitäjä lähettää lääninhallituksen sosiaali- ja terveysosastoon, jossa ao. lääkäri sen tarkastettuaan toimittaa sen edelleen Tilastokeskukseen. Kuolintodistusten perusteella tehdään kuolemansyytilasto, mikä julkaistaan omana sarjanaan. Tilastossa erotetaan ensimmäisellä ikävuodella kuolleet eli imeväiskuolevuus omaksi ryhmäksi. Perinataalikuolleisuudella tarkoitetaan kuolleena syntyneiden ja ensimmäisen elinviikon aikana kuolleiden määrää 1 000 syntynyttä kohti.

Maassamuutto

Henkilön, joka vaihtaa kotipaikkaa, on viimeistään viikon kuluttua muutosta annettava itsestään ja kanssaan muuttaneista perheenjäsenistä muuttoilmoitus, joka toimitetaan uuden asuinpaikan rekisteritoimistolle. Muutto ilmoitetaan lomakkeessa joko vakituiseksi tai tilapäiseksi. Muuttoilmoituksen saatuaan rekisteritoimisto päättää, onko kysessä tilapäinen vai vakituinen asuinpaikan muutos. Opiskelijoiden muutot opiskelupaikkakunnalle on voitu katsoa myös vakituiseksi muutoiksi 1.6.1994 lähtien, jolloin tuli vomaan kotikuntalaki (201/1994). Tiedot asunnon ja kotipaikan muutoksesta siirretään konekielisessä muodossa väestön keskusrekisteriin. Uuden asuinpaikan rekisteritoimisto lähettää tiedot uudesta asuinpaikasta vanhan asuinpaikan rekisteritoimistolle. (Väestötietolaki 507/1993 sekä muutos 202/1994 ; kotikuntalaki 201/1994; kotikunta-asetus 351/1994).

Kunnassamuutto

Tilastokeskus saa tiedot niistä kotipaikan muutoksista, joissa vakinainen asuinpaikka muuttuu. Tilastokeskus luokittelee asuinpaikan muutokset kunnassamuutoiksi ja kuntien välisiksi muutoiksi. *Kunnassamuutto* käsittää huoneistosta toiseen tapahtuvat muutot saman kunnan sisällä. Siitä erotetaan omaksi ryhmäksi kiinteistöjen välinen kunnassamuutto. Vuoden 1986 ja sitä aikaisempien vuosien tilastoissa kunnassamuutossa olivat mukana vain kiinteistöjen väliset muutot samassa kunnassa.

Käsite kunnassamuutto piti sisällään vuoteen 1993 asti yksityisasuntokunnasta toiseen muutot kunnan sisällä. Vuoden 1994 aineisto sisältää myös

ne kunnassamuutot, jotka tapahtuvat laitosasuntokunnasta yksityisasuntokuntaan tai päinvastoin. Kunnassamuutoiksi on luettu kuuluvaksi vuodesta 1994 myös ne muutot, jotka tapahtuvasta ei vakinaista asuntoa -tilanteesta yksityisasuntokuntiin tai päinvastoin. Käsittemuutos on lisännyt kunnassamuuttojen määrää noin 6 prosentilla.

Maahan- ja maastamuutto

Kun henkilö muuttaa toisesta Pohjoismaasta toiseen, hänelle on annettava lähtömaan paikallisesta väestörekisteristä pohjoismainen muuttokirja tulomaan paikalliseen väestörekisteriin toimitettavaksi (660/1969, SopS 46). Tulomaan paikallinen väestörekisteriviranomainen palauttaa muuttotodisteen lähtörekisteriin. Muuttopäiväksi merkitään se päivä, jona henkilö on otettu tulomaan paikalliseen väestörekisteriin.

Suomeen siirtyneen henkilön, joka aikoo oleskella tai on oleskellut täällä yhtämittaisesti yli vuoden, on ilmoitettava muutostaan asuinpaikkansa rekisteritomistolle (väestötietolaki 507/1993). Jos henkilö aikoo jäädä vakituiseksi asumaan Suomeen ja hänellä on vähintään vuoden oleskeluun oikeuttava voimassa oleva lupa, niin hänen kotikuntansa määräytyy yleensä sen mukaan, mitä hän itse pitää kotikuntanaan. (Kotikuntalaki 201/1994) Rekisteritoimisto vie näiden henkilöiden tiedot väestön keskusrekisteriin.

Kotipaikkansa ulkomaille muuttavien on tehtävä itsestään muuttoilmoitus kuten maan sisällä muuttavienkin (kotikunta-asetus 1994). Maasta muuttaneiksi katsotaan pääasiassa ne henkilöt, jotka muuttaessaan ilmoittavat olevansa vähintään vuoden poissa Suomesta. Poikkeuksen muodostavat ainoastaan ne Suomen kansalaiset, jotka ovat diplomaatteja, kehitysyhteistyössä toimivia yms. (Kotikuntalaki 201/1994). Ruotsia ja Suomea lukuunottamatta muissa Pohjoismaissa katsotaan vuotta lyhyemmän oleskelun maassa riittävän syyksi vakituisen asuinpaikan muuttamiseen väestörekisterissä.

Ikä

Väestömuutosten ikätiedot tarkoittavat ikää tapahtumapäivänä.

Kieli

Tilastossa väestön kielijako perustuu väestön keskusrekisteristä saatuihin tietoihin henkilön äidinkielen kielestä.

Väestötilaston julkaiseminen

Käsillä olevaan julkaisuun sisältyvien taulujen lisäksi Tilastokeskuksessa tehdään vuosittain myös sellaisia väestönrakennetta ja väestönmuutoksia esittäviä tauluja, joita ei julkaista niiden laajuuden vuoksi kokonaan tai ei julkaista ollenkaan.

Tilastokeskus julkaisee mm. seuraavia väestötilastoja:

Väestö-sarja

- Väestönmuutokset kunnittain, vuositilasto
- Väestörakenne, vuositilasto
- Väestön neljännesvuositilasto
- Väestöennuste kunnittain
- Perheet
- Väestölaskennan julkaisut

Terveys-sarja

- Kuolemansyyt, vuositilasto

Väestötilastoa julkaistaan myös Suomen tilastollisessa vuosikirjassa sekä erityisselvityksinä sarjassa Tutkimuksia. Painosta viimeksi ilmestyneet julkaisut luetellaan kuukausittain ilmestyvässä Tietoaika-lehdessä.

Väestötilastoista on valokopioina runsaasti saatavissa väestönmuutoksista sellaisia tauluja, joita on tuotettu kansainvälisiä kyselyjä varten. Henkilötilastojen maksullisessa tietopalvelussa tehdään asiakkaan tilauksesta väestönmuutos- ja väestörakenneaineistoista taulukoita tai selvityksiä, joissa em. aineistoihin voi olla yhdistetty muiden rekistereiden tietoja.

Översikt över befolkningsförändringar

Förändring i folkmängden

Folkmängden i Finland ökade med 20 800 personer från året förut. Ökningen har blivit långsammare under de senaste tre åren. Från 1993 till 1994 minskade ökningen med 2 100 personer. I slutet av 1994 var folkmängden i Finland 5 098 754 personer. Tillväxtprocenten var därmed 0,41.

Delfaktorer i förändringarna i folkmängden är *folkökningen* samt *registerkorrigeringsarna*. Den sistnämnda har de senaste åren haft en väldigt liten effekt på förändringarna i folkmängden (700 personer år 1994). *Folkökningen* består av *den naturliga folkökningen*, dvs. överskottet av födda jämfört med antalet döda, och av *nettomigrationen*.

År 1994 var folkökningen 20 200, dvs. 4,0 promille. Ett år tidigare ökade folkmängden med 2 000 fler personer. Mindre än år 1994 var folkökningen föregående gång år 1989, då den var 18 100. Från och med år 1971 har ökningen fluktuerat mellan 10 000 och 30 000 personer (figur 3). Den senaste vågtoppen inföll år 1991 och var 29 118 personer.

Födelseöverskottet, dvs. *den naturliga folkökningen*, stod år 1994 för 17 200 personer av folkökningen, dvs. för 85 procent. Detta är den största naturliga folkökningen på tio år. Orsaken är det ovanligt låga antalet döda kombinerat med en liten ökning av antalet födda (figur 1). Den föregående låga naturliga folkökningen orsakades år 1987 av det låga antalet födda. Det stora födelseöverskottet år 1982 var en följd av det ovanligt stora antalet födda.

Nettomigrationen påverkade folkmängden med en ökning på 2 900 personer, vilket var 5 500 färre än året förut. Minskningen i nettomigrationen berodde på att immigrationen minskade med 3 200 personer medan emigrationen ökade med 2 300 personer (figur 2). Nettoimmigrationen har varit mindre än år 1994 senast år 1998, då den var 1 300.

Figur 1
Levande födda och döda 1971–94

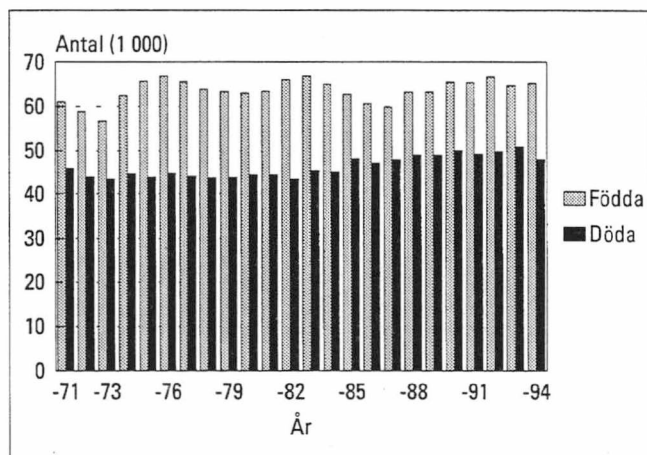

Figur 2
Immigration och emigration 1971–94

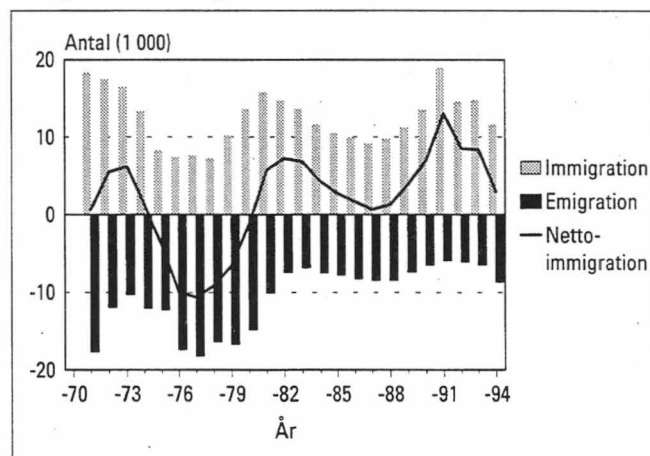

Figur 3
Födelseöverskottet, nettoimmigrationen och folkökningen 1971–94

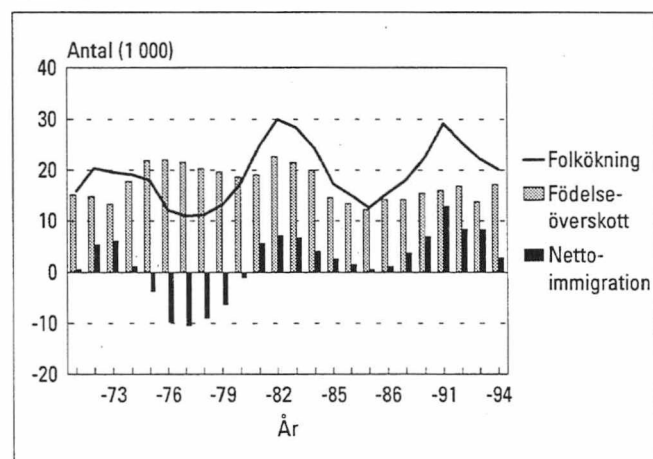

Figur 4
Giftermålstal 1989-94 efter språk: 20-59-åriga kvinnor

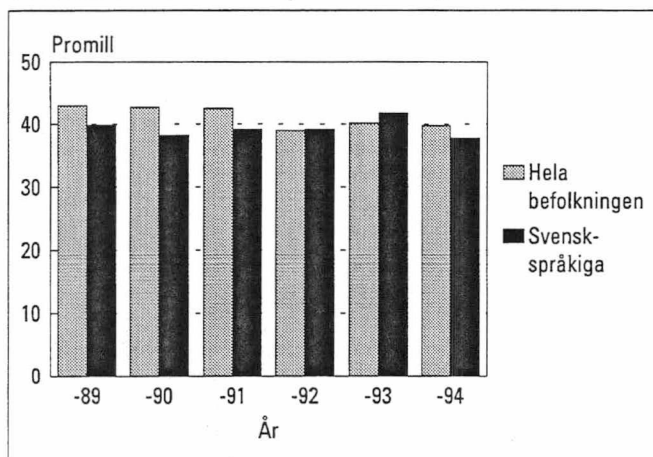

1) 20-59 åriga kvinnor, som ingått äktenskap på tusen av motsvarande medelfolkmängd icke gifta 1989-94

Figur 5
Frånskilda 1988-94 efter språk på tusen av medelfolkmängden gifta: 20-59 åriga kvinnor

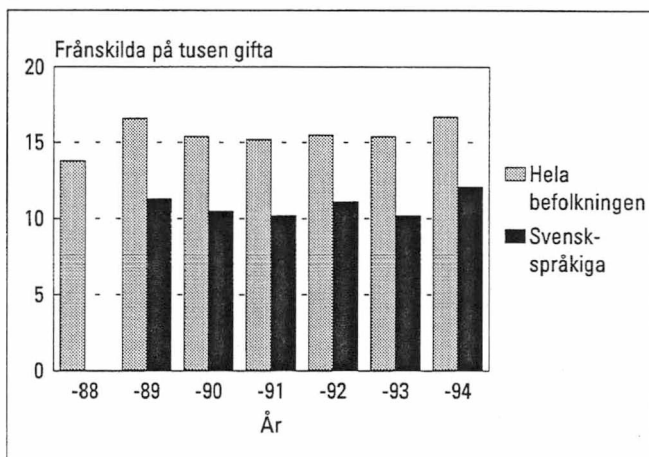

Figur 6
Summerad fruktsamhet efter moderns språk 1989-94

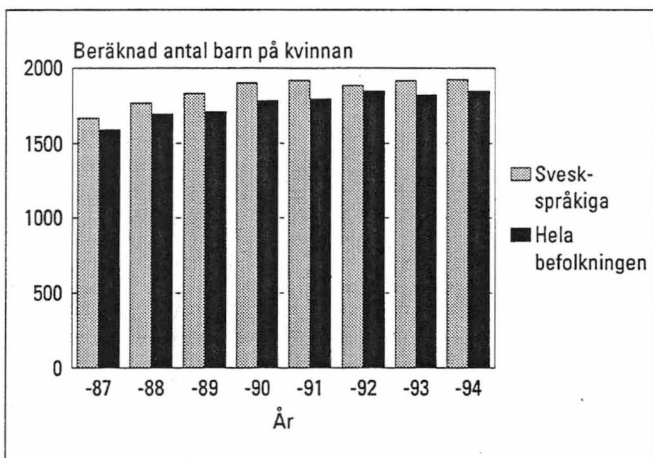

Figur 7
Dödligheten bland 35-64-åringar efter språk 1980-94

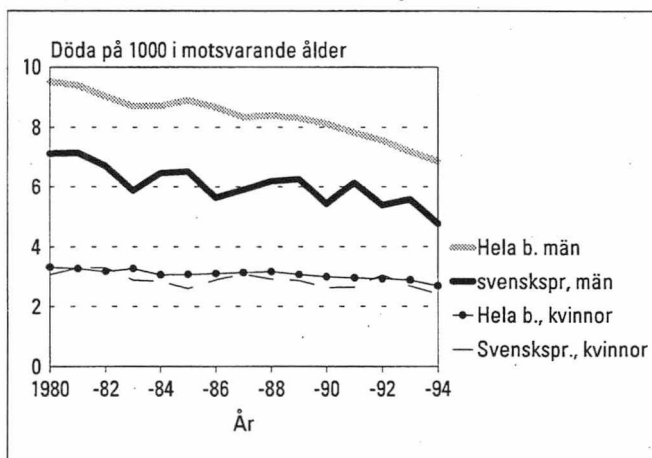

1) Ålderstandardiserad efter 1990 års befolkning

Figur 8
Dödligheten bland 65-84-åringar efter språk 1980-94

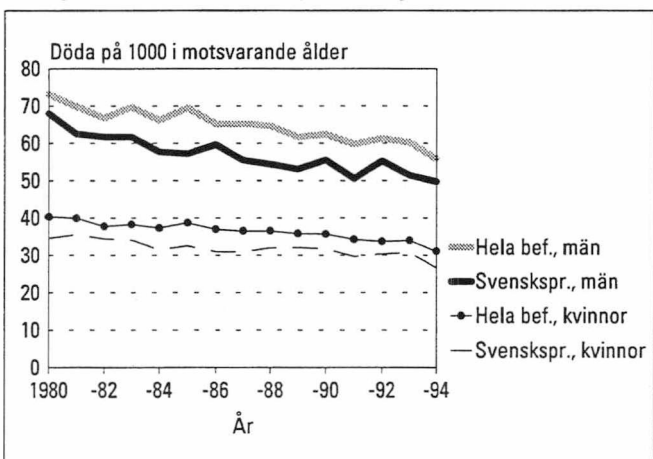

1) Ålderstandardiserad efter 1990 års befolkning

Figur 9
Inrikes omflyttningen på tusen av medelfolkmängden: 20-39-åringar

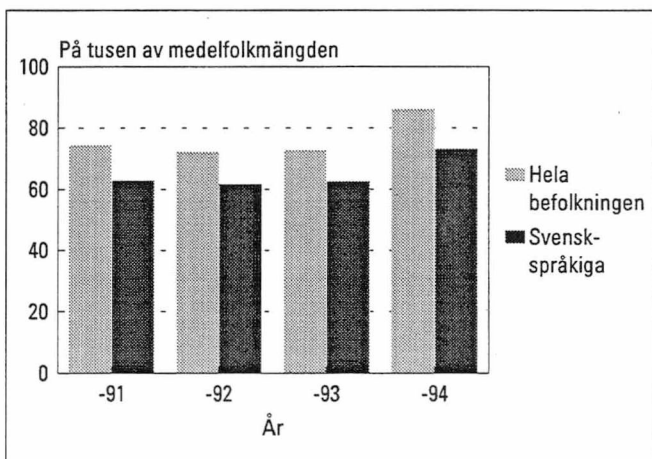

Befolkningsstatistikens grunder

Allmänt

Befolkningsstatistiken i Finland baserar sig i huvudsak på de uppgifter om folkmängden och befolkningens sammansättning som varje år erhålls från det centrala befolkningsregistret och på fortlöpande uppgifter från lokala registermyndigheter om de förändringar som skett i den i landet bosatta befolkningen. Befolkningsregister förs av den evangelisk-lutherska kyrkans och det ortodoxa kyrkosamfundets församlingar, över de personer som hör till något annat religionssamfund eller som inte tillhör något religionssamfund förs registret av häradernas registerbyrå. Enligt lagen om befolkningsböcker bör varje person vara inskriven i befolkningsregistret i den kommun där han vid ifrågavarande tidpunkt har sitt egentliga bo och hemvist.

I befolkningsregistren uppdelas befolkningen på närvarande och frånvarande befolkning. Alla i landet stadigvarande bosatta personer hör till den närvarande befolkningen. De är antingen finska medborgare eller utlänningar. Till den frånvarande befolkningen räknas alla finska medborgare som flyttat från landet. När man gör befolkningsstatistik, tar man hänsyn bara befolkningsförändringar hos den närvarande befolkningen.

Insamling och bearbetning av uppgifter

Statistikcentralen får uppgifterna om befolkningsförändringarna från Befolkningsregistercentralen, som upprätthåller det centrala befolkningsregistret. Flyttningsuppgifterna registreras vid registerbyråerna. Uppgifterna sänds med ett par dagars mellanrum on-line till statens datorcentral för uppdatering av det centrala befolkningsregistret. De lokala befolkningsregisterförarna sänder varje vecka de övriga ändringsmeddelandena till Befolkningsregistercentralen där materialet lagras. Det centrala befolkningsregistret uppdateras med några dagars mellanrum. Statistikcentralen får varje vecka uppgifterna om befolkningsförändringarna på maskinspråk.

Befolkningsregistercentralen samlar inte in uppgifter om dödfödda. Dessa uppgifter erhålls på basen av de intyg över dödfödda som utfärdas av läkare. Intyget sänds via moderns befolkningsregister till länsstyrelsen eller till hälsovårdsverket i Helsingfors, Åbo eller Tammerfors, där ämbetslä-

karen, sedan han kontrollerat uppgifterna på blanketten sänder den till Statistikcentralen (Förordning 824/70).

Antalet döda avviker något från antalet döda i statistiken över dödsorsaker. Den statistiken uppgörs på basis av dödsattester.

Statistikcentralen har fram till slutet av mars 1995 tagit emot uppgifter om befolkningsförändringar under 1994. Uppgifter som gäller 1994 men som inkommit senare ingår i materialet för 1995. Uppgifter om händelser som gäller åren 1990–1993 men som anmälts under tiden april 1994 och mars 1995 ingår också i materialet för 1994. Följande fall förekommer.

Typ av befolkningsförändring	Händelseår				Sammanlagt
	1993	1992	1991	1990	
Kvinna som ingått äktenskap	70	32	12	4	118
Kvinna som tagit äktenskapskillnad	77	15	7	6	105
Levande födda	175	25	5	4	209
Döda	86	3	–	1	90
Inrikes omflyttning	5 736	76	26	14	5 852
Immigration	83	11	1	2	97
Emigration	179	50	26	12	267

Begrepp och definitioner

Befolkning

Statistiken över den i landet bosatta befolkningen har använts i publikationen. Uppgifterna avser situationen den sista december. Medelfolkmängden är lika med medeltalet av folkmängden för två på varandra följande år. Medelfolkmängden för 1994 är alltså medeltalet av folkmängden 1993 och 1994.

Ingångna äktenskap

Med ingångna äktenskap avses, om inte annat anges, de äktenskap som ingåtts av kvinnor bosatta i Finland. Antalet män och kvinnor som ingått äktenskap är inte samma, då antalet äktenskap som ingåtts mellan en kvinna bosatt i Finland och en man som är införd i ett utländskt befolkningsregister är flere än antalet äktenskap mellan en man som är bosatt i Finland och en kvinna som är införd i ett utländskt befolkningsregister.

Äktenskapsskillnader

Statistiken över äktenskapsskillnader grundar sig på de uppgifter som domstolarna sänder till Befolkningsregistercentralen om beviljade äktenskapsskillnader samt annullering av äktenskap. I statistiken har även de fall medtagits då en person som varaktigt är bosatt i Finland beviljats skilsmässa av en utländsk domstol.

Sedan 1980 har endast de äktenskapsskillnader medtagits som beviljats kvinnor som är bosatta i Finland.

Lag om ändring av äktenskapslagen (411/1987) trädde i kraft 1.1.1988. Den nya lagen gjorde det lättare att få äktenskapsskillnad. Antalet äktenskapsskillnader ökade mot slutet av år 1988 då de första äktenskapsskillnaderna enligt den nya lagen var möjliga (halvt års betänketid).

Födda

Med levande födda avses nyfödda som efter födseln andats eller visat andra tecken på liv.

Som dödfödda klassificeras nyfödda som är döda vid födseln efter en graviditetstid på minst 22 veckor eller som väger minst 500 g (födelsevikt). Före 1987 togs endast de dödfödda med i statistiken där graviditeten varat minst 28 veckor.

Endast levande födda beaktas i statistiken över folkmängden.

I fråga om familjeställning särskiljs barn fött inom eller utom äktenskap. Barn som föds inom äktenskapet har äktenskaplig börd. Även änka kan föda barn med äktenskaplig börd om graviditeten börjat under den tid äktenskapet varat. Utom äktenskapet födda barn är utomäktenskapliga. I statistiken betraktas även de fall som utomäktenskapliga där modern efter barnets födelse ingår äktenskap med barnets far. Enligt lag erhåller dessa barn äktenskaplig börd efter det att föräldrarna ingått äktenskap med varandra.

Barnens ordningsnummer räknas på två sätt. Man beaktar både alla levande födda barn som modern fött och alla levande födda barn i äktenskapet.

Över barnets födelse utfärdar medicinalmyndigheterna en födelseattest, som sänds till moderns befolkningsregister (förordning om registrering av födelser och dödsfall 824/1970). På basen av födelseattesten fyller moderns befolkningsregister i en födelseanmälan. Förhandsstatistiken över födda bygger på födelseanmälningarna och den slutliga statistiken på registeranmälningarna.

Befolkningsregisterföraren skall sköta om att barnet inom två månader efter födseln anmäls till befolkningsregistret. Registrering i den evangelisk-lutherska kyrkan eller det ortodoxa kyrkosamfundet förutsätter dop. Om föräldrarna hör till olika församlingar följer barnet vanligen modern. Enligt religionsfrihetslagen (767/1969) skall barnet införas i samma register som modern om föräldrarna hör till olika trossamfund och om inte annat har överenskommit. Befolkningsregistercentralen ger barnet en personbeteckning i samband med registreringsanmälan.

Dödsfall

Över avlidna utfärdar läkare dödsattest, i undantagsfall utfärdar polismyndighet dödsredogörelse (824/1970). Detta intyg skall inlämnas till befolkningsregistermyndigheten som på basis av det gör en anmälan om dödsfall till Befolkningsregistercentralen. Befolkningsregisterföraren sänder dödsattesten till länsstyrelsens social- och hälsovårdsavdelning där den granskas av en läkare och därefter skickas den till Statistikcentralen. Dödsorsaksstatistiken görs upp på basis av dödsattester och statistiken ges ut i en egen serie. I statistiken förs döda under det första levnadsåret, dvs. spädbarnsdödligheten, till en egen grupp.

Inrikes omflyttning

Den som byter bostad skall senast tredje dagen efter flyttningen ange en flyttningsanmälan för sig och för de familjemedlemmar som flyttar tillsammans med honom. Flyttningsanmälan skall ges till den nya hemortens registerbyrå. Flyttningen uppges som tillfällig eller varaktig. Vid mottagandet av flyttningsanmälan skall registerbyrån avgöra om det gäller en tillfällig eller varaktig ändring i hemorten. Studerandes flyttningar till studieorten har också kunnat betraktas som varaktiga flyttningar fr.o.m. 1.6.1994, då lagen om hemkommun (201/1994) trädde i kraft. Informationen om ändring av bostad och hemort vidarebefordras till det centrala befolkningsregistret i maskinläsbar form. Den nya boningsortens registerbyrå meddelar den gamla boningsortens registerbyrå om ändringen i boningsorten. (Befolkningsdatalag 507/1993 samt ändring 202/1994; lagen om hemkommun 201/1994; förordningen om hemkommun 351/1994).

Flyttning inom kommunen

Statistikcentralen får uppgifter om de ändringar i hemorten där den stadigvarande boningsorten förändras. Statistikcentralen klassificerar ändringarna i boningsorten som flyttningar inom kommunen och flyttningar mellan kommuner. *Flyttning inom kommunen* omfattar flyttningar från en lägenhet till en annan inom samma kommun. Flyttning från en fastighet till en annan inom samma kommun åtskiljs som en skild grupp. I statistiken för år 1986 och tidigare år omfattade flyttning inom kommunen bara flyttningar från en fastighet till en annan inom samma kommun.

In- och utvandring

När en person flyttar från ett nordiskt land till ett annat bör han från utflyttningslandets lokala befolkningsregister få ett internordiskt flyttningsbetyg, som han bör vidarebefordra till inflyttningslandets lokala befolkningsregister (660/1969, Fördr. serie 46). Det lokala befolkningsregistret i inflyttningslandet återsänder flyttningsbeviset till utflyttningsregistret. Såsom flyttningsdag antecknas den dag då personen har upptagits i inflyttningslandets lokala befolkningsregister.

En person som flyttat till Finland och tänker uppehålla sig här kontinuerligt över ett år, bör anmäla sin flyttning till boningsortens registerbyrå (befolkningsdatalag 507/1993). Om personen tänker varaktigt stanna i Finland och har ett gällande tillstånd för minst ett års vistelse, bestäms hans hemkommun i allmänhet enligt den kommun som han själv anser vara sin hemkommun. (Lagen om hemkommun 201/1994). Registerbyrån vidarebefordrar informationen till det centrala befolkningsregistret.

Personer som flyttar ut ur landet bör göra en flyttningsanmälan för sig själv på samma sätt som de personer som flyttar i Finland (förordning om hemkommun 1994). Som emigranter anses de personer som uppger att de har för avsikt att stanna utomlands över ett år. Ett undantag är bara de finska medborgare som är diplomater, arbetar inom utvecklingsamarbete m.m. (Lagen om hemkommun 201/1994). De övriga nordiska länderna, förutom Sverige och Finland, betraktar vistelse under ett år som tillräckligt skäl för ändring av boningsorten i befolkningsregistret.

Ålder

Uppgifterna om ålder i befolkningsförändringarna avser åldern på händelsedagen.

Språk

I statistiken grundar sig befolkningens språkindelning på de uppgifter om personens modersmål som erhålls ur det centrala befolkningsregistret.

Publicering av befolkningsstatistiken

Utöver tabellerna i denna publikation gör Statistikcentralen varje år upp tabeller över befolkningens sammansättning och befolkningsförändringen som på grund av att de är så omfattande inte publiceras i sin helhet eller inte publiceras alls.

Statistikcentralen ger b.l.a. ut följande befolkningsstatistik:

I serien Befolkning

- Befolkningsförändringar kommunvis
- Befolkningens sammansättning, årsstatistik
- Befolkningens kvartalsstatistik
- Befolkningsprognos efter kommun
- Familjer
- Publikationer som innehåller resultaten för folkräkningen

I serien Hälsa

- Dödsorsaker, årsstatistik

Befolkningsstatistik publiceras också i Statistisk årsbok för Finland och i form av specialutredningar i serien Undersökningar. En företeckning över de senast utkomna publikationerna ingår i tidskriften *Tietoaika*.

Det finns ett stort antal tabeller om befolkningsförändringar som uppgjorts i samband med internationella förfrågningar och som kan beställas av enheten för befolkningsstatistik. Enheten för befolkningsstatistik utarbetar tabeller enligt kundens önskemål på basen av materialet om befolkningsförändringarna. Uppdragsverksamheten vid enheten för individstatistik gör på uppdrag av kunderna utredningar som gäller befolkningsförändringar och befolkningens sammansättning. Materialet kan samköras med andra register.

Summary of vital events in 1994

Change in population size

The population size of Finland grew from the year before by 20 800 persons. During the past three years there has been a slowdown in the growth of the population; this time the fall was by 2 100 persons. At the end of 1994 the population of Finland totalled 5 098 754, and the growth rate of the population was 0.41 per cent.

The factors that affect the size of the population consist of the *natural growth* and *register corrections*, the effect of register corrections on the change in the population size having been negligible in the recent past (700 in 1994). *Natural growth* consists of the *excess of births* over deaths and of the *net result of migration*.

In 1994 the population growth amounted to 20 200, i.e. 4.0 o/oo. One year earlier the population growth was higher by 2 000. The previous time that the population growth was below the 1994 figure was in 1989, when it amounted to 18 100. Since 1971 the population growth figures have fluctuated between 10 000 and 30 000 persons (Figure 1). The most recent peak in the growth figures was in 1991, when it totalled 29 118 persons.

In 1994 the proportion of *excess of birth* i.e. the *natural population growth* in the growth in population size was 17 200 persons, which amounts to 85 per cent of the total. This is the highest natural growth in a decade, and is explained by the exceptionally small number of deaths and a slight increase in the number of births (figure 2). The last time that natural growth was low, dating to 1987, it was accounted for by a low number of births. In 1982 the high excess of births was the result of an exceptionally large number of births.

Net migration, i.e. the *net result of migration* increased the population by 2 900 persons, which is 5 500 less than in the previous year. The decrease in net migration is explained by the decline in immigration by 3 200 persons and by the emigration of 2 300 persons (Figure 3). Net immigration was below the 1994 figure previously in 1988, when it amounted to 1 300 persons.

Figure 1
Live births and deaths in 1971–1994

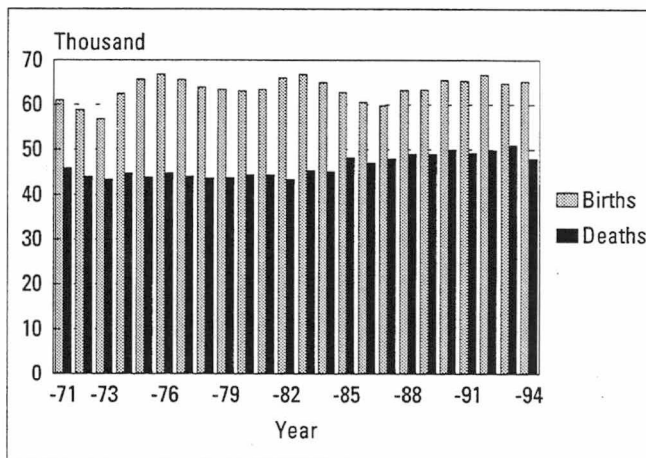

Figure 2
Immigration and emigration in 1971–1994

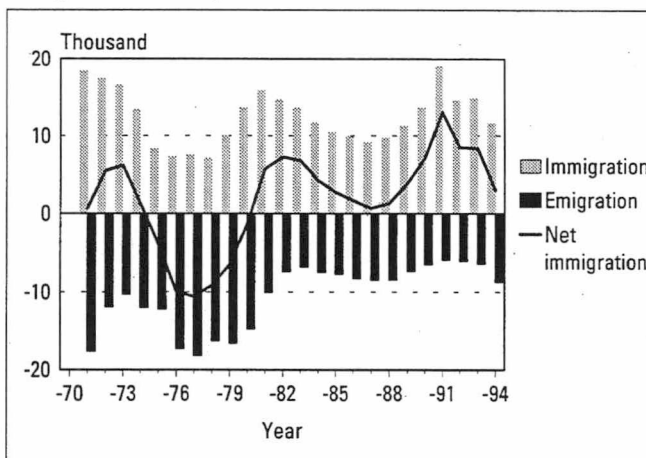

Figure 3
Excess of births, net migration and population growth in 1971–1994

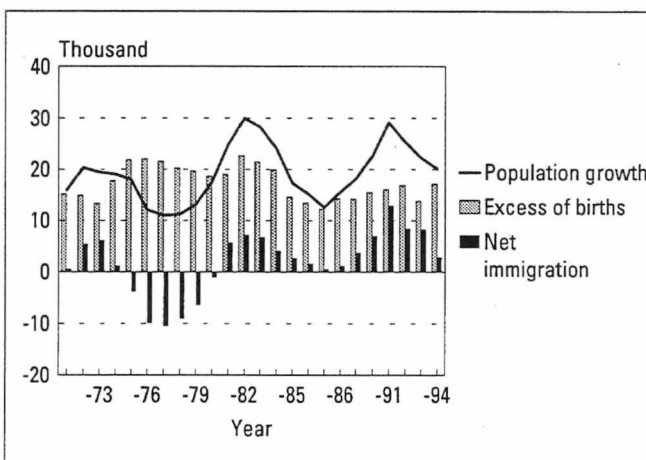

Figure 4
Contracted marriages in 1961–94

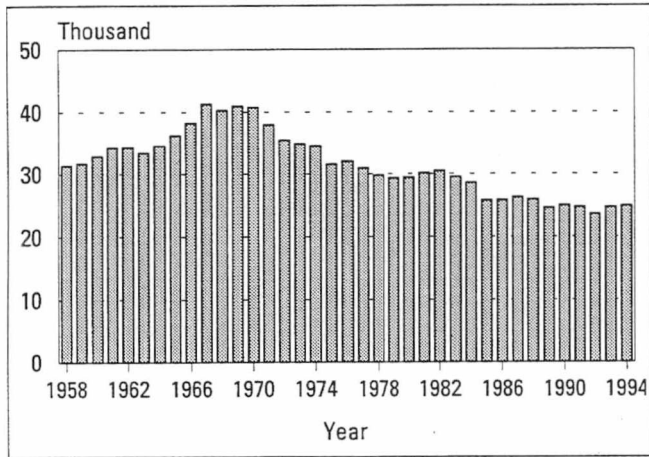

Figure 5
Nuptiality of females under 35 by age group in 1961–94

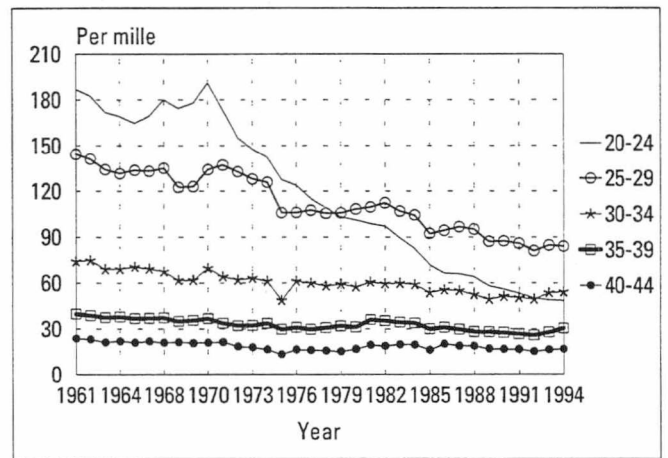

Figure 6
Divorces in 1962–1994

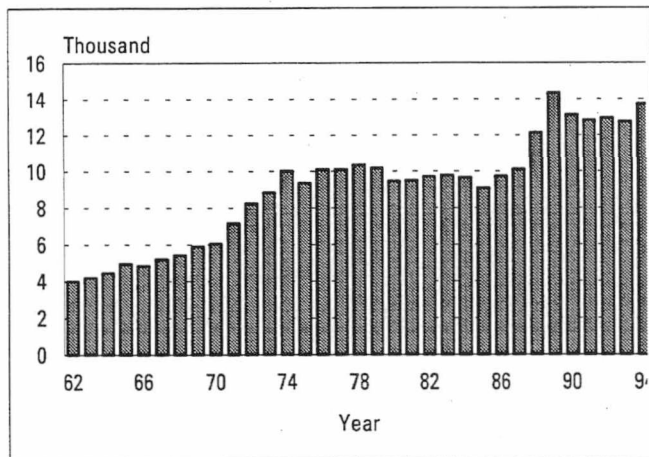

Figure 7
Divorce rate by age group in 1970–1994: Women

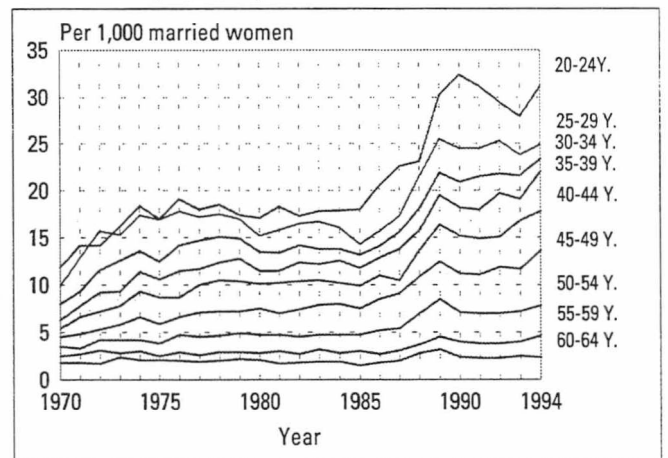

Figure 8
Divorces by country of birth in 1993–94: Men

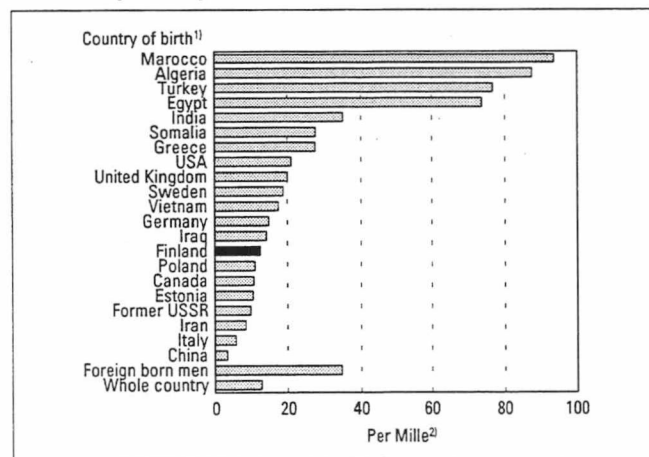
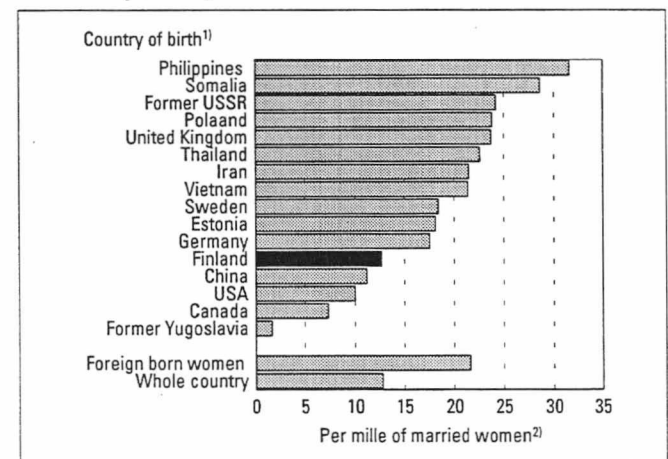

Figure 9
Divorces by country of birth in 1992–94: women



1) Those countries of birth where there were 200 married men or more in 1994
2) Annual mean

1) Those countries of birth where there were 200 married women or more in 1994
2) Annual mean

Figure 10
Total fertility rate in 1966–94

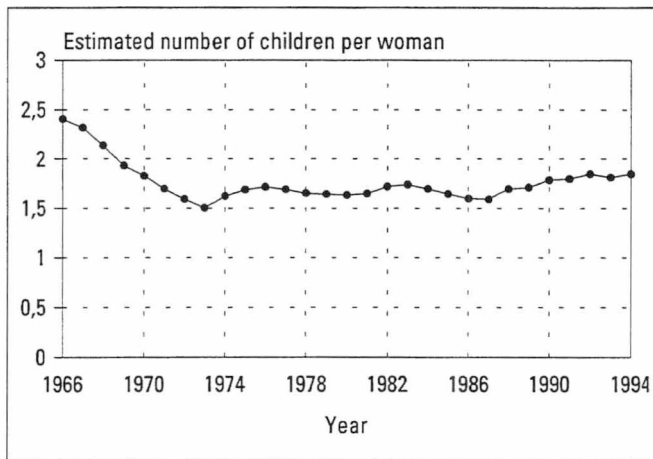

Figure 11
Fertility by age group in 1966–1994

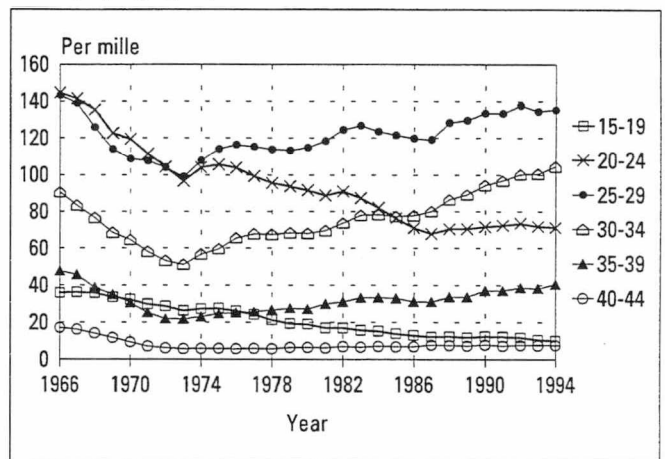

Figure 12
Mortality by age group and sex in 1970–1994

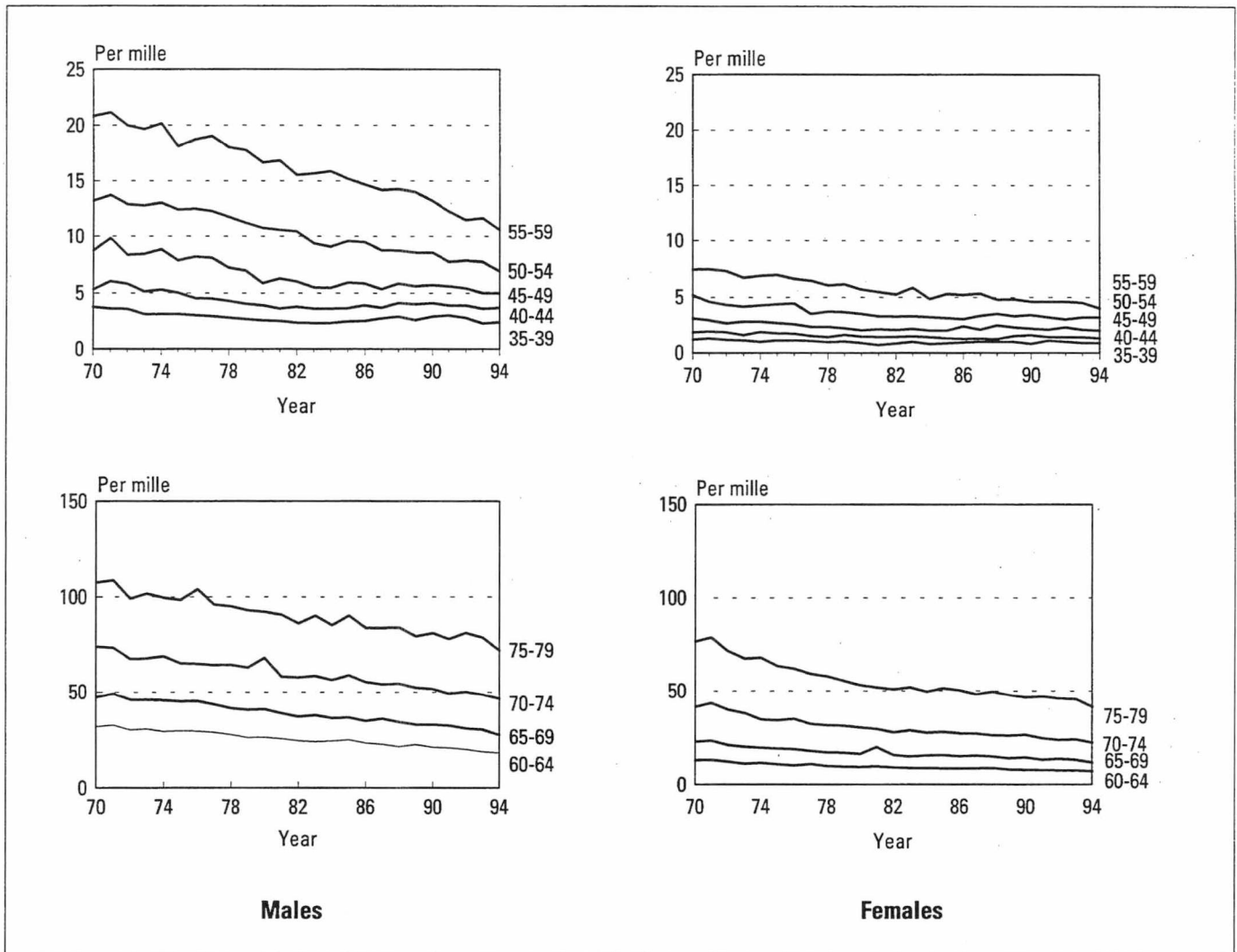

Figure 13
Migration between municipalities and between provinces in 1970–1994

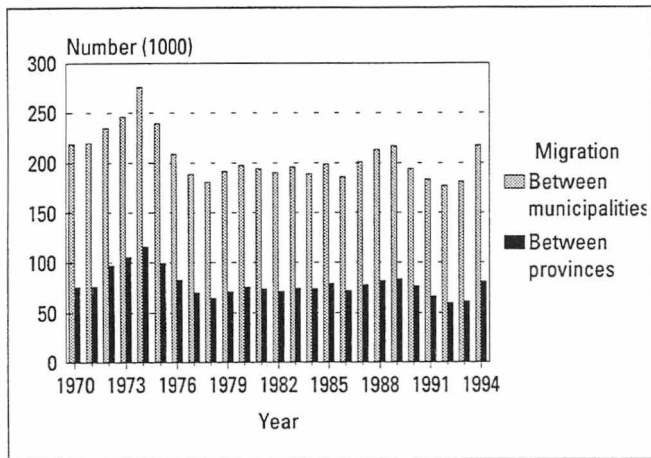

Figure 15
Return-immigrants by year of departure of those migrants who emigrated in 1983–94: per cent

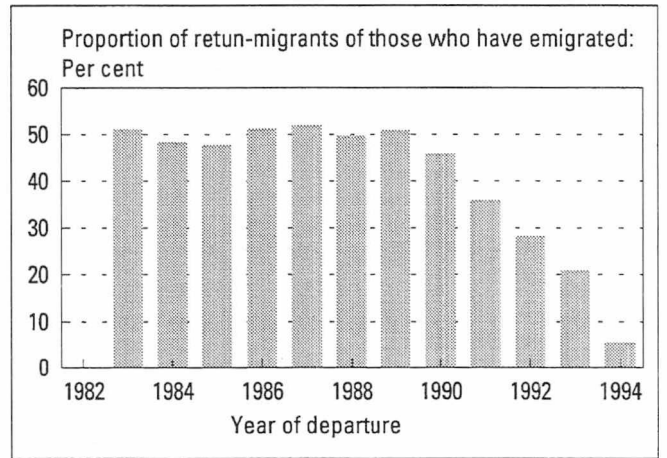

Figure 14
Immigration of Finnish and foreign citizens in 1980–1994

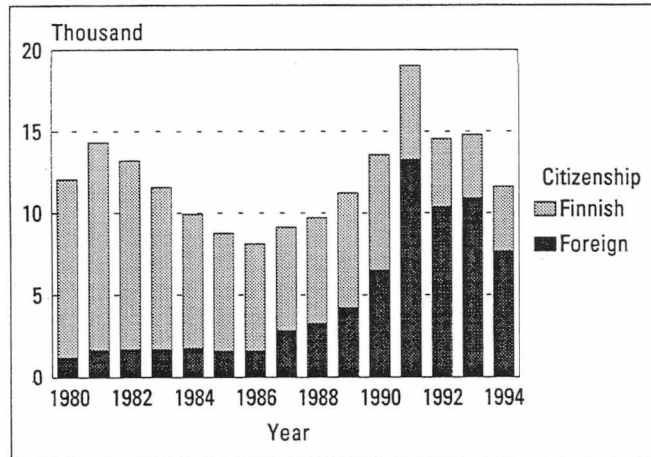
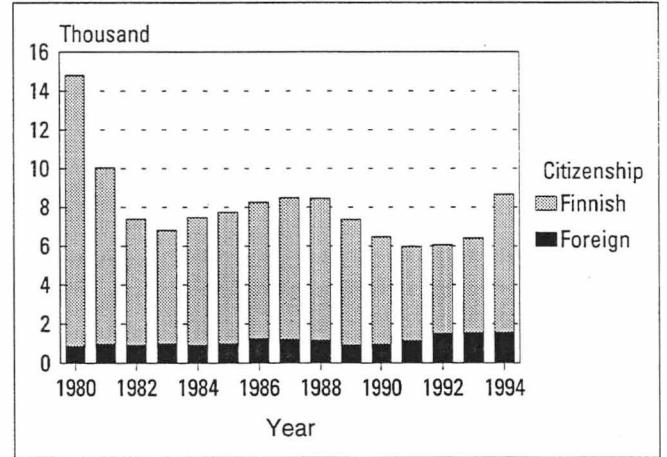

Figure 16
Emigrants by citizenship in 1980–94



Principles of population statistics

General

Population statistics are produced in Finland mainly from the data on the number and structure of the population obtained annually from the Central Population Register, and from the data on the vital events of the resident population provided continuously by the local population register authorities. Each parish in the Evangelical-Lutheran and Greek Orthodox churches maintains a population register; in addition, the register office of each jurisdictional district maintains a register of the members of other religious bodies and of those not affiliated with any religious body. According to the Population Register Act, each person has to be recorded in the population register of the municipality in which he, at any given time, has his principal dwelling and residence.

The population in a population register is divided into those present and those absent. Those present are permanent residents of Finland, either Finnish nationals or aliens. Those absent are Finnish nationals who have emigrated from the country. Only the changes in the resident population are taken into account in compiling statistics on population change.

Data collection and processing

Statistics Finland receives the population change data from the Population Register Centre, which keeps the Central Population Register. Each week, local population register keepers report all population changes to the Population Register Centre, where the data are processed and translated into machine language. This is the form in which Statistics Finland receives the population change data each week.

The Population Register Centre does not collect data on still-births. These data are obtained from

still-birth certificates written out by physicians and forwarded, through the mother's population register, to the Provincial Government or, in the case of the three largest cities, Helsinki, Turku and Tampere, to the Health Care Office. There a medical officer checks the data on the form and forwards the certificate to Statistics Finland (Decree 824/70).

The number of deaths deviates slightly from that in the cause-of-death statistics compiled on the basis of death certificates.

Statistics Finland waited for the data on vital events in 1994 until the end of March 1995. The 1994 data received later are included in the data for 1995.

The data for 1990-93 received between April 1994 and March 1995 are included in the data for 1994. The events were as follows:

Type of event	Year of event				Total
	1993	1992	1991	1990	
Marriage of a female	70	32	12	4	118
Divorce of a female	77	15	7	6	105
Live birth	175	25	5	4	209
Death	86	3	-	1	90
Internal migration	5736	76	26	14	5852
Immigration	83	11	1	2	97
Emigration	179	50	26	12	267

Concepts and definitions used

Population

'Population' refers to the resident population of Finland. The data are from the last day of the year. 'Average population' is the average of the populations of two consecutive years. The average population in 1988 is thus the average of the populations in 1987 and 1988.

Marriages

'Marriages' refer to the marriages contracted by female residents of Finland, unless stated otherwise. The numbers of males and females who contracted a marriage is not the same, because the number of marriages contracted between a female resident of Finland and a male belonging to a foreign population register is higher than the number of marriages contracted between a male resident of Finland and a female belonging to a foreign population register.

Divorces

The divorce statistics are based on the data on granted divorces and annulments of marriages transmitted to the Population Register Centre by courts of justice. The statistics also include cases in which a permanent resident of Finland has been granted a divorce by some foreign court.

From 1980 on, 'divorces' refer to the divorces of female residents of Finland.

The amendment to the Marriage Act (411/1987) effective from the first of January 1988 makes it easier to obtain a divorce. Divorce figures began rising towards the end of 1988, when the first divorces (after a waiting period of six months) became possible under the new legislation.

Births

'Live-born' is the term for a newborn who breathed or showed other signs of life after birth.

'Dead-born' is the term for a newborn who was born dead after a pregnancy lasting 22 weeks or longer or with a birth weight of at least 500 g. The data for 1986 and before only cover cases where the pregnancy had lasted 28 weeks or longer.

Only live births are taken into account in the population statistics.

Children are classified according to family status as legitimate or illegitimate. A child born in wedlock is legitimate. A widow can give birth to a legitimate child if the pregnancy began while she was still married. A child born out of wedlock is illegitimate. Cases where the mother has married the child's father after the child's birth are also considered

illegitimate in these statistics. According to law, these children become legitimate only after their parents contract a marriage with each other.

The birth order is determined in two ways: by considering all live births to the mother or only the live births during the present marriage.

For a newborn child, a medical officer writes out a birth certificate, which is forwarded to the mother's population register (Decree on the Registration of Births and Deaths 824/1970). On the basis of the birth certificate, the mother's population register fills in a notice of birth form. The provisional statistics on births are based on notice-of-birth data and the final statistics on registration data.

The keeper of a population register has to see to it that a child is entered in the population register within two months from birth. Registration in an Evangelical-Lutheran or Greek Orthodox parish presupposes baptism. If the parents belong to different parishes, the child usually follows his mother. According to the Freedom of Religion Act (767/1969), a child is to be entered in the mother's register if the parents belong to different religious groups and have not agreed otherwise. The Population Register Centre gives the child an identity number on the basis of the child's notice of registration.

Deaths

When a person dies, a physician writes out his death certificate or, exceptionally, a police officer draws up a report on the cause of death (824/1970). This certificate is delivered to the population register authority, which sends a death notice based on the certificate to the Population Register Centre. The keeper of the register forwards the death certificate to the Provincial Government's Department of Social Affairs and Health, where the physician in charge checks it and sends it further to Statistics Finland. There the death certificates are used for compiling the cause-of-death statistics, which are published as a separate series. The cause-of-death statistics have a separate category for infant mortality, i.e. for children who died before their first birthday.

Internal migration

All persons that change place of domicile shall within one week of the move give notice of change of address that specifies all the family members that have moved. The notice is delivered to the register office of the new place of residence. The move is reported as either a permanent move or a temporary one, and once the register office receives the notice, the register office determines whether a permanent or temporary change of domicile is involved. Since 1 June 1994, when the Act on the Municipality of Domicile (201/1994) came into effect, students moving due to their studies have the right to register themselves as permanent residents in the municipality where they study. Data on the change of dwelling and place of domicile are transferred in computerised format to the Central Population Register. The register office of the new place of residence sends the data on the new place of domicile to the register office of the former place of residence. (Population Data Act 507/1993 and amendment 202/1994; Act on the Municipality of Domicile 201/1994; Decree on the Municipality of Domicile 351/1994).

Intramunicipal migration

Statistics Finland receives information on those changes of residence that involve a permanent change of domicile. These changes in domicile are classified at Statistics Finland into intramunicipal moves and intermunicipal moves. Intramunicipal moves consist of moves from one dwelling to another within the same municipality, with moves from one building or house to another forming a separate sub category. The intramunicipal statistics dating to 1986 and earlier cover only moves from one building or house to another within the same municipality.

Until 1993 the concept of intramunicipal migration consisted of moves from one household-dwelling unit to another within the same municipality. The 1994 data also comprises intramunicipal moves from institutional household-dwelling units to private household-dwelling units and vice versa. Since 1994 moves from a situation where there is no permanent dwelling to private household-dwellings and vice versa have been considered as intramunicipal migration. This change in the concept has resulted in an increase of about 6 per cent in the intramunicipal migration data.

Immigration and emigration

When migrating from one Nordic country to another, the local population register of the country of departure must provide the migrant with a Nordic certification of notice of departure to be delivered to the local population register of the country of arrival (660/1969, Agreement Series 46). The local population register authority of the country of arrival returns the certification to the register centre of the country of departure. The day on which the migrant is entered into the local population register of the country of arrival is recorded as the date of move.

Persons that have moved to Finland and that intend to reside or have resided one whole year in Finland without interruption shall inform the register office of their place of residence (Population Data Act 507/1993). For those that intend to live permanently in Finland and have a valid residence permit for at least one year, the place of domicile is generally determined according to which place the migrant considers to be the place of domicile (Act on the Municipality of Domicile 201/1994). The register office then reports these data to the Central Population Register.

Those emigrating to a place of domicile abroad shall supply a notice of change of address just as do those that migrate within the country (Decree on the Municipality of Domicile 1994). Those that intend to leave the country for longer than one year are primarily considered emigrants, barring diplomats and those working in development cooperation, etc. (Act on the Municipality of Domicile 201/1994). With the exception of Finland and Sweden, a period of residence of less than one year in the rest of the Nordic countries is considered sufficient to change the permanent place of residence in the population register.

Age

In connection with vital events, age data refer to the age on the day the event took place.

Language

The classification of the population by language is based on the data on the person's mother tongue obtained from the Central Population Register. These basic data are checked in connection with the annual census registration.

Publication of the population statistics

In addition to the tables in this publication, Statistics Finland compiles a number of other tables on population structure and change which for their comprehensiveness are not published in their entirety or are not published at all.

Statistics Finland issues e.g. the following population statistics:

Population series

- Vital Statistics by Municipalities, annual statistics
- Vital events by municipality, quarterly data
- Population structure, annual statistics
- Population projection by municipality
- Families
- Population census publications

Health series

- Causes of death, annual statistics.

Population statistics are also published in the *Statistical Yearbook of Finland* and as special *ad hoc* studies in the Studies series. The most recent publications are listed in the monthly magazine *Tietoaika*.

Taulukot – Tabeller
Tables

1. KESKIVÄKILUKU IÄN JA SUKUPUOLEN MUKAAN LÄÄNEITTÄIN 1994
MEDELFOKTMÄNGD EFTER ÄLDER OCH KÖN LÄNSVIS 1994
AGE OF THE MEAN POPULATION BY SEX AND PROVINCE 1994

IKÄ ÄLDER AGE	KOKO MAA HELA LANDET WHOLE COUNTRY	LÄÄNI - LÄN - PROVINCE											AHVEN- MAAN MAAKUN- TA LANDS- KAPET ÅLAND
		UUDEN- MAAN NYLANDS	TURUN- PORIN ÅBO- B: BORGES	HÄMEEN TAVAS- TEHUS	KYMNEN KYM- MENE	MIKKELIN S: T MICHELS	POHJOIS- KARJALAN NORRA KARELENS	KUOPION KUOPIO	KESKI- SUOMEN MELLERSTA FINLANDS	VAASAN VASA	OULUN ULEÄ- BORGS	LAPIN LAPP- LANDS	
MOLEMMAT SUKUPUOLET - BÅDA KÖNEN - BOTH SEXES													
YHTEENSÄ TOTALT TOTAL	5088333	1301622	699946	726002	333860	207050	177996	258796	257230	449324	448764	202610	25130
- 4	327071	90337	41441	44832	18713	11452	10979	15832	16353	29365	32694	13419	1651
5- 9	314782	78266	40642	42685	18705	12328	11466	16355	16550	29643	32834	13740	1566
10-14	329633	76990	43668	44682	20231	13021	12156	17508	17292	32369	35381	14859	1472
15-19	326748	76693	44292	44511	20943	13137	11519	16991	17165	31908	33829	14332	1425
20-24	304796	80611	41402	42629	18840	11484	9870	14994	15078	27836	28150	12289	1609
25-29	363106	110474	48416	50901	21192	12473	10945	17116	17106	28761	30576	13249	1895
30-34	382160	112464	49141	52973	22680	14080	12855	18981	19038	29595	33178	15398	1774
35-39	391067	105616	50904	54589	24946	15567	14417	20337	19674	31623	35058	16540	1793
40-44	413153	108116	56440	59638	27282	16548	14849	21153	20606	34207	35650	16672	1989
45-49	420465	116519	59205	62097	28482	16513	13756	19795	20542	34366	32117	14988	2081
50-54	290789	78627	40373	42376	20373	12083	9520	13968	14344	23737	22902	10992	1492
55-59	264433	64129	37981	38896	19242	12103	9524	13745	13640	22822	21999	11144	1206
60-64	245204	53951	35790	36208	18477	12016	9268	13372	12843	21849	20256	10118	1053
65-69	232011	46982	34914	34892	17693	11529	9089	13170	12462	22093	18952	9157	1075
70-74	188813	38505	28921	28957	13966	9148	7093	10301	10093	19233	14720	6858	1016
75-79	132604	27863	20377	20488	10083	6201	4992	7073	6824	13751	9819	4261	870
80-84	97364	21168	15662	15005	7351	4533	3620	5052	4776	9820	6800	2900	675
85-89	46399	10607	7690	7205	3511	2127	1574	2294	2150	4710	2927	1264	338
90-	15731	3701	2683	2434	1145	701	499	754	688	1631	918	427	147
MIEHET - MÄN - MEN													
YHTEENSÄ TOTALT - TOTAL	2475922	621205	338503	350142	163515	101238	88095	126867	126699	221156	224316	101823	12361
- 4	166790	46029	21164	22794	9628	5844	5654	7899	8393	15110	16651	6770	850
5- 9	160851	40006	20857	21746	9582	6309	5844	8381	8444	15203	16769	6903	804
10-14	168613	39547	22289	22868	10274	6592	6250	8957	8859	16552	18070	7576	777
15-19	166977	39132	22383	22692	10733	6678	5864	8735	8839	16457	17345	7382	733
20-24	155787	39445	21136	21912	9884	6026	5108	7667	7923	14579	14784	6473	847
25-29	185219	54073	24823	26060	11173	6461	5693	8827	8824	15229	16162	6960	931
30-34	195390	56294	25119	27363	11858	7299	6551	9863	9835	15084	17179	8050	893
35-39	199343	52436	25810	27755	12999	8113	7600	10557	10151	16225	18249	8580	864
40-44	210897	52410	28591	30216	14215	8726	8092	11231	10740	17835	18902	8975	961
45-49	214163	56845	30467	31660	14788	8579	7368	10369	10650	17833	16678	7847	1077
50-54	145377	38085	20308	21046	10421	6190	4818	7060	7266	12013	11647	5686	834
55-59	130262	30632	18486	18739	9634	5946	4838	6720	6758	11296	10971	5638	603
60-64	115452	24868	16824	16645	8703	5704	4392	6349	6133	10422	9940	4930	539
65-69	101581	19995	15179	14859	7724	5141	3980	5769	5422	10041	8636	4324	509
70-74	71293	13880	10983	10668	5304	3428	2713	3901	3843	7620	5738	2792	421
75-79	44170	8679	6860	6546	3298	2039	1655	2321	2363	5006	3476	1562	361
80-84	28699	5778	4658	4295	2144	1376	1110	1497	1487	3070	2139	905	235
85-89	11775	2412	1997	1782	899	617	436	596	598	1242	766	339	87
90-	3278	655	562	492	250	167	124	164	166	333	208	126	29
NAISET - KVINNOR - WOMEN													
YHTEENSÄ TOTALT - TOTAL	2612410	680417	361443	375860	170344	105812	89901	131929	130531	228167	224448	100786	12769
- 4	160281	44308	20277	22038	9085	5608	5325	7933	7959	14254	16043	6648	800
5- 9	153931	38260	19785	20938	9123	6019	5622	7973	8105	14439	16064	6837	762
10-14	161019	37443	21379	21814	9957	6429	5906	8551	8433	15817	17311	7283	694
15-19	159771	37561	21909	21819	10210	6459	5654	8256	8326	15451	16484	6949	692
20-24	149009	41165	20265	20717	8956	5458	4762	7327	7155	13257	13365	5816	762
25-29	177887	56401	23593	24841	10018	6012	5252	8289	8282	13532	14413	6289	964
30-34	186770	56170	24022	25610	10822	6781	6304	9118	9203	14510	15999	7348	881
35-39	191723	53179	25093	26833	11946	7454	6817	9780	9523	15398	16809	7960	928
40-44	202256	55706	27848	29422	13066	7822	6757	9922	9866	16371	16748	7697	1028
45-49	206301	59674	28737	30437	13694	7934	6388	9426	9892	16533	15439	7140	1004
50-54	145412	40542	20065	21330	9952	5893	4702	6907	7078	11724	11254	5305	658
55-59	136171	33496	19495	20157	9608	6157	4686	7025	6882	11526	11028	5505	602
60-64	129751	29082	18965	19563	9774	6312	4875	7023	6710	11427	10316	5187	514
65-69	130430	26987	19735	20033	9969	6387	5109	7401	7040	12052	10316	4833	565
70-74	117519	24625	17937	18289	8662	5720	4379	6400	6250	11612	8981	4066	595
75-79	88434	19183	13517	13941	6785	4162	3337	4752	4460	8744	6343	2698	509
80-84	68665	15390	11003	10709	5206	3157	2509	3554	3289	6750	4660	1995	440
85-89	34623	8195	5692	5423	2612	1510	1138	1697	1551	3467	2161	925	250
90-	12452	3046	2121	1942	895	534	375	590	522	1298	710	301	118

2. KESKIVÄKILUKU IÄN, SIVIILISÄÄDYN, SUKUPUOLEN, KUNTAMUODON JA KIELEN MUKAAN 1994
 MEDELFOKÅLÅNGD EFTER ÅLDER, CIVILSTÄND, KÖN, KOMMUNTYP OCH SPRÅK 1994
 AGE OF THE MEAN POPULATION BY MARITAL STATUS, SEX, TYPE OF MUNICIPALITY AND LANGUAGE 1994

IKÄ ÅLDER AGE	KOKO MAA - HELA LANDET - WHOLE COUNTRY											KAUPUNGIT STÄDER URBAN MUNICIPALITIES		MUUT KUNNAT ÖVRIGA KOMMUNER RURAL MUNICIPALITIES	
	YHTEENSÄ TOTALT TOTAL			NAIMATTOMAT OGIFTA SINGLE		NAIMISSA GIFTA MARRIED		LESKET ÄNKL. OCH WIDOWED		ÄNKOR FRÅNSKILDA DIVORCED		MS	M	MS	M
	MS	M	N	M	N	M	N	M	N	M	N				
KOKO VÄESTÖ - HELA BEFOLKNINGEN - TOTAL POPULATION															
YHTEENSÄ TOTALT TOTAL	5088333	2475923	2612411	1242901	1106462	1024503	1026740	51990	277716	156530	201494	3266117	1560508	1822217	915415
0	64726	32912	31814	32912	31814	-	-	-	-	-	-	42238	21480	22488	11432
1-4	262346	133879	128467	133879	128467	-	-	-	-	-	-	164375	83811	97971	50068
-4	327071	166790	160281	166790	160281	-	-	-	-	-	-	206613	105290	120459	61500
5-9	314783	160852	153931	160852	153931	-	-	-	-	-	-	189424	96735	125359	64117
10-14	329633	168614	161020	168614	161020	-	-	-	-	-	-	197358	100657	132276	67957
15-19	326749	166977	159772	166778	158712	197	1048	-	1	2	12	202478	102313	124271	64665
20-24	304796	155787	149009	146386	128444	9033	19447	5	39	364	1080	209749	104214	95047	51574
25-29	363107	185220	177887	130633	98862	50779	72010	54	226	3755	6789	257358	129512	105749	55708
30-34	382160	195390	186770	89812	60899	94304	110039	131	688	11144	15145	255378	129546	126782	65845
35-39	391067	199344	191724	62743	40481	117184	126540	371	1677	19047	23026	251839	126468	139229	72876
40-44	413154	210897	202257	47103	29477	136237	138605	827	3520	26732	30655	265447	131946	147707	78951
45-49	420465	214164	206302	33589	21886	147669	143449	1545	6836	31361	34132	275867	136948	144599	77216
50-54	290790	145378	145412	18152	13624	104771	100328	1801	8479	20654	22982	189941	92753	100849	52625
55-59	286434	130263	136171	16090	12670	94878	90148	2903	14092	16392	19261	168939	80270	97495	49993
60-64	245204	115453	129752	13154	12581	86290	78843	4420	23413	11589	14915	153146	69527	92058	45926
65-69	232012	101581	130431	10742	13652	76220	66951	6779	37542	7841	12277	143253	59930	88759	41652
70-74	188813	71294	117520	5870	12948	53026	45214	8182	50406	4217	8953	116767	42220	72046	29074
75-79	132604	44170	88434	2846	10367	30677	21728	8698	50433	1950	5907	82831	26491	49774	17680
80-84	97365	28699	68666	1798	9105	16979	9796	8881	45749	1041	4016	61031	17063	36334	11636
85-	62130	15054	47076	954	7515	6262	2596	7395	34618	444	2347	38702	8631	23428	6424
SUOMENKIELISET - FINSKSPRÅKIGA - FINNISH-SPEAKING POPULATION															
YHTEENSÄ TOTALT TOTAL	4734839	2300642	2434197	1162950	1034823	942581	952132	47344	256498	147768	190745	3031971	1445298	1702868	855344
0	60032	30548	29484	30548	29484	-	-	-	-	-	-	39085	19878	20947	10670
1-4	244627	124733	119895	124733	119895	-	-	-	-	-	-	153134	78017	91493	46716
-4	304659	155281	149378	155281	149378	-	-	-	-	-	-	192219	97895	112440	57386
5-9	293156	149716	143440	149716	143440	-	-	-	-	-	-	175838	89702	117318	60014
10-14	308630	157690	150941	157690	150941	-	-	-	-	-	-	184413	93933	124218	63757
15-19	306406	156444	149963	156279	149031	163	921	-	1	2	11	189619	95694	116787	60750
20-24	283149	144722	138427	136472	119979	7937	17413	2	38	312	998	194607	96579	88542	48143
25-29	336422	171356	165066	122139	92578	45806	65915	40	202	3372	6372	237900	119352	98522	52005
30-34	355861	181591	174270	84561	57332	86486	101951	115	640	10429	14348	236969	119764	118892	61827
35-39	365801	186209	179592	59387	38134	108422	117970	349	1571	18052	21918	235007	117641	130794	68569
40-44	387831	197592	190240	44698	27831	126648	129803	776	3346	25470	29260	248978	123336	138853	74256
45-49	392722	199373	193349	31620	20585	136566	133931	1454	6457	29734	32376	257561	127318	135161	72055
50-54	270844	134867	135977	17053	12849	96667	93378	1682	8017	19466	21734	176698	85896	94146	48972
55-59	249319	121594	127725	15205	11984	88215	84178	2723	13339	15452	18224	157702	74662	91617	46933
60-64	229800	107560	121520	12455	11848	79995	73286	4101	22164	11009	14223	142785	64588	86295	42972
65-69	215320	93683	121637	10018	12830	69976	61928	6286	35241	7404	11640	132576	55044	82744	38639
70-74	172979	64658	108322	5375	11990	47916	41125	7451	46786	3917	8421	106404	38007	66575	26651
75-79	120273	39530	80743	2557	9429	27334	19450	7841	46410	1799	5455	74629	23504	45645	16026
80-84	87545	25545	62000	1610	8160	15008	8636	7979	41509	950	3696	54382	14963	33163	10582
85-	54846	13235	41611	839	6508	5445	2248	6549	30782	403	2074	33689	7425	21157	5810
RUOTSINKIELISET - SVENSKSPRÅKIGA - SWEDISH-SPEAKING POPULATION															
YHTEENSÄ TOTALT TOTAL	295406	144210	151196	66684	61163	66281	60744	4477	20390	6770	8900	185861	89091	109545	55120
0	3655	1841	1815	1841	1815	-	-	-	-	-	-	2296	1172	1360	669
1-4	14663	7547	7116	7547	7116	-	-	-	-	-	-	8706	4473	5957	3075
-4	18318	9388	8930	9388	8930	-	-	-	-	-	-	11001	5644	7317	3744
5-9	16928	8690	8239	8690	8239	-	-	-	-	-	-	9730	5004	7199	3686
10-14	17001	8846	8155	8846	8155	-	-	-	-	-	-	9716	5018	7285	3829
15-19	17133	8884	8249	8878	8219	6	30	-	-	-	-	10165	5227	6968	3657
20-24	16937	8674	8264	8356	7469	313	777	-	1	5	17	11127	5568	5810	3106
25-29	18372	9352	9020	7007	5497	2256	3316	2	5	88	203	12186	6122	6187	3231
30-34	17737	9076	8661	4283	3133	4469	5042	2	20	323	466	11232	5701	6505	3375
35-39	18694	9626	9068	2934	2117	6025	6148	12	60	655	744	11381	5874	7313	3752
40-44	20522	10667	9855	2172	1519	7499	7116	40	126	957	1094	12530	6443	7992	4225
45-49	24450	12831	11619	1832	1221	9596	8510	79	328	1325	1561	15605	8033	8845	4798
50-54	18075	9432	8644	1041	735	7226	6378	109	414	1057	1118	11752	6015	6323	3417
55-59	15616	7862	7754	842	651	5992	5503	169	677	860	924	10030	4969	5586	2894
60-64	15297	7436	7861	668	709	5920	5320	312	1191	537	642	9722	4598	5575	2838
65-69	16120	7598	8522	698	806	6012	4886	477	2221	412	610	10245	4664	5876	2935
70-74	15432	6450	8982	482	938	4973	4002	712	3523	283	520	10081	4079	5352	2371
75-79	12049	4533	7516	280	918	3266	2238	843	3921	145	440	7985	2905	4064	1628
80-84	9620	3094	6526	182	928	1936	1140	889	4153	88	306	6500	2057	3120	1038
85-	7110	1775	5336	109	982	795	343	833	3752	39	260	4877	1175	2233	600

3. VÄESTÖ SUKUPUOLEN JA IÄN MUKAAN 1985-94
FOLKMÄNGD EFTER KÖN OCH ÅLDER 1985-94
POPULATION BY SEX AND AGE 1985-94

IKÄ ÅLDER AGE	VUOSI - ÅR - YEAR									
	1994	1993	1992	1991	1990	1989	1988	1987	1986	1985
MOLEMMAT SUKUPUOLET - BÅDA KÖNEN - BOTH SEXES										
	5098754	5077912	5054982	5029002	4998478	4974383	4954359	4938602	4925644	4910664
0- 4	327702	326440	324759	317756	312485	309419	311064	314880	321566	324742
5- 9	313943	315622	318487	324511	326827	327075	325332	322414	321314	323446
10-14	330599	328667	325034	323331	324891	325775	323585	315649	308733	303344
15-19	327902	325595	317075	309680	303383	301284	304154	318025	332536	345381
20-24	303187	306405	319454	332830	343608	353391	363775	370748	374244	377268
25-29	357733	368480	374213	376431	376821	377940	377764	375276	377477	382333
30-34	382020	382300	378982	380129	383326	386877	391222	397877	404391	405916
35-39	388699	393435	399440	405035	405368	410165	417907	428782	436309	444575
40-44	409270	417037	427055	433899	441173	436378	413394	385651	345642	329792
45-49	431795	409135	381240	341453	325282	297913	294692	292980	299754	281599
50-54	292435	289144	287170	293585	275265	278177	270273	261688	259572	261536
55-59	270468	262399	253661	251058	252434	255274	260096	267091	269110	269654
60-64	243283	247125	253161	254554	254650	252983	250160	248274	245621	243344
65-69	233739	230284	228027	225198	222601	220838	209574	203126	199157	192869
70-74	193957	183699	177469	173336	167296	161743	168554	169502	173637	176323
75-79	130265	134943	135183	136969	139532	140896	140883	140626	138222	135202
80-84	97798	96931	96524	94277	91593	88552	84877	81139	77189	73642
85-	63959	60301	58048	54970	51943	49703	47053	44874	42440	39698
MIEHET - MÄN - MALES										
	2481649	2470196	2457282	2443042	242 6204	2412760	2401368	2392868	2385866	2377780
0- 4	167011	166569	165864	162288	159773	158072	158829	160796	164400	165994
5- 9	160466	161237	162741	165997	167076	167346	166324	164877	164081	165243
10-14	169194	168033	166199	165090	165979	166516	165459	165455	158287	155314
15-19	167527	166427	162272	158767	155219	153928	155602	162425	169580	176112
20-24	154838	156736	163134	169630	175039	180017	185256	188923	190928	192739
25-29	182487	187952	191029	192300	192527	193158	193106	191995	193236	195856
30-34	195346	195434	193682	194261	196001	197918	199831	203365	207005	208099
35-39	198272	200415	203601	206710	207180	209916	214784	220731	224699	228883
40-44	208403	213391	218769	222410	226073	223804	211665	197535	176796	168445
45-49	220058	208269	194072	173557	165065	150596	148425	147360	150573	141130
50-54	146495	144260	143038	146054	136588	138055	134091	129606	128346	128346
55-59	132270	128255	123702	122134	122808	123603	125373	128318	128880	128302
60-64	114936	115969	118273	118437	117581	115967	113819	111253	108177	105312
65-69	102809	100353	97706	94656	91843	89510	84085	80710	78807	76014
70-74	73667	68920	65843	64059	61511	59336	61666	61983	63217	65008
75-79	43454	44886	44903	45645	46613	47051	47018	47131	46271	45030
80-84	28848	28550	28577	27944	26903	25999	24674	23538	22374	21320
85-	15568	14540	13877	13103	12425	11968	11361	10777	10209	9528
NAISET - KVINNOR - FEMALES										
	2617105	2607716	2597700	2585960	2572274	2561623	2552991	2545734	2539778	2532884
0- 4	160691	159871	158895	155468	152712	151347	152235	154084	157166	158748
5- 9	153477	154385	155746	158514	159751	159729	159008	157537	157233	158203
10-14	161405	160634	158835	158241	158912	159259	158126	154104	150446	148030
15-19	160375	159168	154803	150913	148164	147356	148552	155600	162956	169269
20-24	148349	149669	156320	163200	168569	173374	178519	181825	183316	184529
25-29	175246	180528	183184	184131	184294	184782	184658	183281	184241	186477
30-34	186674	186866	185300	185868	187325	188959	191391	194512	197386	197817
35-39	190427	193020	195839	198325	198188	200249	203123	208051	211610	215692
40-44	200867	203646	208286	211489	215100	212574	201729	188116	168846	161347
45-49	211737	200866	187168	167896	160217	147317	146267	145620	149181	140469
50-54	145940	144884	144132	147531	138677	140122	136182	132082	131226	132085
55-59	138198	134144	129959	128924	129626	131671	134723	138773	140230	141352
60-64	128347	131156	134888	136117	137069	137016	136341	137021	137444	138032
65-69	130930	129931	130321	130542	130758	131328	125489	122416	120350	116855
70-74	120290	114749	111626	109277	105785	102407	106888	107519	109150	111315
75-79	86811	90057	90280	91324	92919	93845	93865	93495	91951	90172
80-84	68950	68381	67947	66333	64690	62553	60203	57601	54815	52322
85-	48391	45761	44191	41867	39518	37735	35692	34097	32231	30170

4. VÄESTÖNMUUTOKSET JA KESKIVÄKILUKU 1985-94
BEFOLKNINGSFÖRÄNDRINGAR OCH MEDELFOLKMÄNGD 1985-94
VITAL STATISTICS AND MEAN POPULATION 1985-94

VUOSI ÅR YEAR	ELÄVÄNÄ SYNTYNEET LEVANDE FÖDDA LIVE BIRTHS	KUOLLEET DÖDA DEATHS	SYNTYNEIDEN ENEMYYS NATIVITETS- ÖVERSKOTT EXCESS OF BIRTHS	MAAHAN- MUUTTO INVAND- RING IMMIG- RATION	MAASTA- MUUTTO UTVAND- RING EMIG- RATION	NETTOMAAHAN- MUUTTO NETTOINVAND- RING NET IMMIGRATION	VÄESTÖNLISÄYS FÖLKÖKNING INCREASE OF POPULATION	SOLMITUT AVIOLIITOT INGÄNGNA ÄKTENSKAP MARRIAGES	AVIOEROT ÄKTENSKAPS- SKILLNADER DIVORCES	KESKIVÄKILUKU MEDELFOLKMÄNGD MEAN POPULATION
1985	62796	48198	14598	10465	7739	2726	17324	25751	9064	4902206
1986	60632	47135	13497	9927	8269	1658	15155	25820	9742	4918154
1987	59827	47949	11878	9142	8475	667	12545	26259	10110	4932123
1988	63316	49063	14253	9720	8447	1273	15526	25933	12146	4946481
1989	63348	49110	14238	11219	7374	3845	18083	24569	14365	4964371
1990	65549	50058	15491	13558	6477	7081	22572	24997	13127	4986431
1991	65395	49294	16101	19001	5984	13017	29118	24732	12820	5013740
1992	66731	49844	16887	14554	6055	8499	25386	23560	12949	5041992
1993	64826	50988	13838	14795	6405	8390	22228	24660	12753	5066447
1994	65231	48000	17231	11611	8672	2939	20170	24898	13751	5088333

o/oo KESKIVÄKILUVUSTA - PÅ 1 000 AV MEDELFOLKMÄNGDEN - PER 1 000 MEAN POPULATION

1985	12,8	9,8	3,0	2,1	1,6	0,6	3,5	5,3	1,8	.
1986	12,3	9,6	2,7	2,0	1,7	0,3	3,1	5,2	3,0	.
1987	12,1	9,7	2,4	1,9	1,7	0,1	2,5	5,3	2,0	.
1988	12,8	9,9	2,9	2,0	1,7	0,3	3,1	5,2	2,5	.
1989	12,8	9,9	2,9	2,3	1,5	0,8	3,6	4,9	2,9	.
1990	13,1	10,0	3,1	2,7	1,3	1,4	4,5	5,0	2,6	.
1991	13,0	9,8	3,2	3,8	1,2	2,6	5,8	4,9	2,6	.
1992	13,2	9,9	3,3	2,9	1,2	1,7	5,0	4,7	2,6	.
1993	12,8	10,1	2,7	2,9	1,3	1,7	4,4	4,9	2,5	.
1994	12,8	9,4	3,4	2,3	1,7	0,6	4,0	4,9	2,7	.

5. KAUPUNKIEN JA MUIDEN KUNTIEN VÄESTÖMUUTOKSET 1978-94
BEFOLKNINGSFÖRÄNDRINGAR I STÄDER OCH ÖVRIGA KOMMUNER 1978-94
VITAL STATISTICS OF URBAN AND RURAL MUNICIPALITIES 1978-94

VOUSI ÅR YEAR	ELÄVÄNÄ SYNTYNEET LEVANDE FÖDDA LIVE BIRTHS	KUOLLEET DÖDA DEATHS	SYNTYNEIDEN ENEMMYTS- NATIVITETS- ÖVERSKOTT EXCESS OF BIRTHS	NETTOMAASSA- MUUTTO INRIKES OMFLYTTNING NETTO INTERNAL MIGRATION, NET	NETTOMAAHAN- MUUTTO NETTOINVAND- RING NET IMMIGRATION	VÄESTÖNLISÄYS FÖLKÖKNING INCREASE OF POPULATION	ALUEJÄRJESTELYT JA KUNTAMUODON MUUTOKSET OMRÅDESREGLERINGAR OCH FÖRÄNDRINGAR AV KOMMUNTYP REGIONAL REARRANGE- MENTS, CHANGES IN TYPE OF MUNICIPALITY	KESKIVÄKILUKU MEDELFOLKMÄNGD MEAN POPULATION
---------------------	--	----------------------------	---	---	--	--	--	--

KAUPUNGIT - STÄDER - URBAN MUNICIPALITIES

1978	40 256	24 017	16 239	-2 467	-6 797	6 975	-12	2 837 368
1979	39 768	24 097	15 671	43	-4 505	11 209	440	2 846 369
1980	39 364	24 634	14 730	644	-1 525	13 849	4	2 858 614
1981	39 362	24 833	14 529	-1 236	2 459	15 752	1 053	2 873 712
1982	40 833	24 048	16 785	-4 395	3 865	16 255	-	2 889 221
1983	40 945	25 324	15 621	-5 933	3 940	13 628	17	2 910 467
1984	39 483	25 385	14 098	-3 104	2 444	13 438	2	2 917 135
1985	38 002	26 925	11 077	-548	1 376	11 905	2 252	2 930 865
1986	37 997	27 811	10 186	-2 205	1 023	9 004	95 176	3 037 980
1987	37 740	28 158	9 582	-962	763	9 383	-	3 047 658
1988	39 916	28 991	10 925	-5 205	1 133	6 853	-	3 055 944
1989	39 543	28 973	10 570	-8 585	2 885	4 870	1 169	3 063 264
1990	40 835	29 881	10 954	-4 362	5 378	11 970	-	3 073 388
1991	41 030	29 170	11 860	-2 278	9 187	18 769	-	3 089 746
1992	42 056	30 004	12 052	-1 035	6 564	17 581	36 896	3 127 364
1993	42 521	31 384	11 137	2 167	6 557	19 861	78 355	3 243 196
1994	43 112	29 332	13 780	9 761	2 534	26 075	36	3 266 117

o/oo KESKIVÄKILUVUUSTA - PÄ 1 000 AV MEDELFOLKMÄNGDEN - PER 1 000 MEAN POPULATION

1978	14.2	8.5	5.7	-0.9	-2.4	2.5	0.0	.
1979	14.0	8.5	5.5	0.0	-1.6	3.9	0.2	.
1980	13.8	8.6	5.2	0.2	-0.5	4.8	0.0	.
1981	13.7	8.6	5.1	-0.4	0.9	5.5	0.4	.
1982	14.1	8.3	5.8	-1.5	1.3	5.6	-	.
1983	14.1	8.7	5.4	-2.0	1.4	4.7	0.0	.
1984	13.5	8.7	4.8	-1.1	0.8	4.6	0.0	.
1985	13.0	9.2	3.8	-0.2	0.5	4.1	0.8	.
1986	12.5	9.2	3.4	-0.7	0.3	3.0	31.3	.
1987	12.4	9.2	3.1	-0.3	0.3	3.1	-	.
1988	13.1	9.5	3.6	-1.7	0.4	2.2	-	.
1989	12.9	9.5	3.5	-2.8	0.9	1.6	0.4	.
1990	13.3	9.7	3.6	-1.4	1.7	3.9	-	.
1991	13.3	9.4	3.8	-0.7	3.0	6.1	-	.
1992	13.4	9.6	3.9	-0.3	2.1	6.0	11.8	.
1993	13.1	9.7	3.4	0.7	2.0	6.1	24.2	.
1994	13.2	9.0	4.2	3.0	0.8	8.0	0.0	.

MUUT KUNNAT - ÖVRIGA KOMMUNER - RURAL MUNICIPALITIES

1978	23 727	19 675	4 052	2 467	-2 346	4 173	12	1 915 160
1979	23 660	19 641	4 019	-43	-2 034	1 942	-440	1 918 321
1980	23 700	19 764	3 936	-644	327	3 619	-4	1 920 922
1981	24 107	19 571	4 536	1 236	3 270	9 042	-1 053	1 926 253
1982	25 273	19 360	5 913	4 395	3 393	13 701	-	1 937 712
1983	25 947	20 064	5 883	5 933	2 867	14 683	-17	1 959 391
1984	25 593	19 713	5 880	3 104	1 775	10 759	-2	1 964 669
1985	24 794	21 273	3 521	548	1 350	5 419	-2 252	1 971 341
1986	22 635	19 324	3 311	2 205	635	6 151	-95 176	1 880 174
1987	22 087	19 791	2 296	962	-96	3 162	-	1 884 465
1988	23 400	20 072	3 328	5 205	140	8 673	-	1 890 537
1989	23 805	20 137	3 668	8 585	960	13 213	-1 169	1 901 108
1990	24 714	20 177	4 537	4 362	1 703	10 602	-	1 913 043
1991	24 365	20 124	4 241	2 278	3 830	10 349	-	1 923 995
1992	24 675	19 840	4 835	1 035	1 935	7 805	-36 896	1 914 629
1993	22 305	19 604	2 701	-2 167	1 833	2 367	-78 355	1 823 251
1994	22 119	18 668	3 451	-9 761	405	-5 905	-36	1 822 217

o/oo KESKIVÄKILUVUUSTA - PÄ 1 000 AV MEDELFOLKMÄNGDEN - PER 1 000 MEAN POPULATION

1978	12.4	10.3	2.1	1.3	-1.2	2.2	0.0	.
1979	12.3	10.2	2.1	-0.0	-1.1	1.0	-0.2	.
1980	12.3	10.3	2.0	-0.3	0.2	1.9	-0.0	.
1981	12.5	10.2	2.4	0.6	1.7	4.7	-0.5	.
1982	13.0	10.0	3.1	2.3	1.8	7.1	-	.
1983	13.3	10.3	3.0	3.0	1.5	7.5	0.0	.
1984	13.0	10.0	3.0	1.6	0.9	5.5	-0.0	.
1985	12.6	10.8	1.8	0.3	0.7	2.7	-1.1	.
1986	12.0	10.3	1.8	1.2	0.3	3.3	-50.6	.
1987	11.7	10.5	1.2	0.5	0.1	1.7	-	.
1988	12.4	10.6	1.8	2.8	0.1	4.6	-	.
1989	12.5	10.6	1.9	4.5	0.5	7.0	-0.6	.
1990	12.9	10.5	2.4	2.3	0.9	5.5	-	.
1991	12.7	10.5	2.2	1.2	2.0	5.4	-	.
1992	12.9	10.4	2.5	0.5	1.0	4.1	-19.3	.
1993	12.2	10.8	1.5	-1.2	1.0	1.3	-43.0	.
1994	12.1	10.2	1.9	-5.4	0.2	-3.2	-0.0	.

6. KAUPUNKIMAISTEN, TAAJAAN ASUTTUJEN JA MAASEUTUMAISTEN KUNTIEN VÄESTÖNMUUTOKSET 1990-94
 BEFOLKNINGSFÖRÄNDRINGAR OCH FOLKMÄNGD I URBANA KOMMUNER, TÄTORTS- OCH LANDSBYGDSS KOMMUNER 1990-94
 VITAL STATISTICS AND POPULATION IN URBAN, SEMI-URBAN AND RURAL MUNICIPALITIES 1990-94

ALUE OMRÅDE AREA	ELÄVÄNÄ SYNTYNEET LEVAVANDE FÖDDA LIVE BIRTHS	KUOLLEET DÖDA DEATH	SYNT. ENEMYYS FÖD. ÖVERSKOTT EXCESS OF BIRTH	NETTO MAASSA MUUTTO INRIKES OMFLYTTNING NETTO INTERNAL MIGRATION NET	NETTO MAAHANMUUTTO NETTO INVANDRING NET IMMIGRATION	VÄSTÖNLISÄYS FOLKÖKNING INCREASE OF POPULATION	ALUEJÄRJESTELYT JA KORJAUS VÄKILUKUUN OMRÅDESREGLERINGAR OCH KORRIGERING AV FOLKMÄNGD REGIONAL REARRANGEMENTS. CHANGES IN TYPE OF MUNICIPAL.	VÄKILUKU 31.12. FOLKMÄNGD 31.12. POPULATION ON 31.12	SOLMITUT AVIOLIITOT INGÅNGNA ÄKTENSKAP CONTRACTED MARRIAGES	AVIOEROT SKILSMÄSSOR DIVORCES
KOKO MAA - HELA LANDET - WHOLE COUNTRY										
1990	65549	50058	15491	-	7081	22572	1523	4998478	24997	13127
1991	65395	49294	16101	-	13017	29118	1406	5029002	24732	12820
1992	66731	49844	16887	-	8499	25386	594	5054982	23560	12949
1993	64826	50988	13838	-	8390	22228	702	5077912	24660	12753
1994	65231	48000	17231	-	2939	20170	672	5098754	24898	13751
KAUPUNKIMAISET KUNNAT - URBANA KOMMUNER - URBAN MUNICIPALITIES										
1990	38290	26519	11771	-2593	5243	14421	797	2846220	16616	9215
1991	38564	25805	12759	-596	8753	20916	1099	2868235	16677	8965
1992	39323	26044	13279	884	6411	20574	650	2889459	15773	9029
1993	39001	26597	12404	3710	6318	22432	8358	2920249	16679	8835
1994	39578	24957	14621	11776	2408	28805	14	2949068	16744	9558
TAAJAAN ASUTUT KUNNAT - TÄTORTSKOMMUNER - SEMI-URBAN MUNICIPALITIES										
1990	10677	7531	3146	1889	715	5750	217	803224	3377	1783
1991	10334	7469	2865	955	1709	5529	207	808960	3225	1746
1992	10877	7775	3102	18	783	3903	83	812946	3226	1719
1993	10336	8027	2309	-1380	863	1792	306	815044	3360	1832
1994	10364	7542	2822	-3694	81	-791	168	814421	3409	1874
MAASEUTUMAISET KUNNAT - LANDSBYGDSSKOMMUNER - RURAL MUNICIPALITIES										
1990	16582	16008	574	704	1123	2401	509	1349034	5004	2129
1991	16497	16020	477	-359	2555	2673	100	1351807	4830	2109
1992	16531	16025	506	-902	1305	909	-139	1352577	4561	2201
1993	15489	16364	-875	-2330	1209	-1996	-7962	1342619	4621	2086
1994	15289	15501	-212	-8082	450	-7844	490	1335265	4745	2319

7. KAUPUNKIMAISTEN, TAAJAAN ASUTTUJEN JA MAASEUTUMAISTEN KUNTIEN VÄESTÖNMUUTOKSET PROMILLEINA KESKIVÄKILUVUSTA
 SEKÄ KESKIVÄKILUKU 1990-94
 BEFOLKNINGSFÖRÄNDRINGAR I URBANA KOMMUNER, TÄTORTSKOMMUNER OCH LANDSBYGDSSKOMMUNER PÅ 1000 AV MEDELFOLKMÄNGDEN
 SAMT MEDELFOLKMÄNGDEN 1990-94
 VITAL STATISTICS IN URBAN, SEMI-URBAN AND RURAL MUNICIPALITIES PER 1000 OF MEAN POPULATION
 AND MEAN POPULATION 1990-94

ALUE OMRÅDE AREA	ELÄVÄNÄ SYNTYNEET LEVAVANDE FÖDDA LIVE BIRTHS	KUOLLEET DÖDA DEATH	SYNT. ENEMYYS FÖD. ÖVERSKOTT EXCESS OF BIRTH	NETTO MAASSA MUUTTO INRIKES OMFLYTTNING NETTO INTERNAL MIGRATION NET	NETTO MAAHANMUUTTO NETTO INVANDRING NET IMMIGRATION	VÄSTÖNLISÄYS FOLKÖKNING INCREASE OF POPULATION	ALUEJÄRJESTELYT JA KORJAUS VÄKILUKUUN OMRÅDESREGLERINGAR OCH KORRIGERING AV FOLKMÄNGD REGIONAL REARRANGEMENTS. CHANGES IN TYPE OF MUNICIPAL.	KESKIVÄKILUKU MEDELFOLKMÄNGD MEAN POPULATION	SOLMITUT AVIOLIITOT INGÅNGNA ÄKTENSKAP CONTRACTED MARRIAGES	AVIOEROT SKILSMÄSSOR DIVORCES
KOKO MAA - HELA LANDET - WHOLE COUNTRY										
1990	13,15	10,04	3,11	0,00	1,42	4,53	0,31	4986431	5,01	2,63
1991	13,04	9,83	3,21	0,00	2,60	5,81	0,28	5013740	4,93	2,56
1992	13,24	9,89	3,35	0,00	1,69	5,03	0,12	5041992	4,67	2,57
1993	12,80	10,06	2,73	0,00	1,66	4,39	0,14	5066447	4,87	2,52
1994	12,82	9,43	3,39	0,00	0,58	3,96	0,13	5088333	4,89	2,70
KAUPUNKIMAISET KUNNAT - URBANA KOMMUNER - URBAN MUNICIPALITIES										
1990	13,49	9,34	4,15	-0,91	1,85	5,08	0,28	2838611	5,85	3,25
1991	13,50	9,03	4,47	-0,21	3,06	7,32	0,38	2857228	5,84	3,14
1992	13,66	9,05	4,61	0,31	2,23	7,15	0,23	2878847	5,48	3,14
1993	13,43	9,16	4,27	1,28	2,17	7,72	2,88	2904854	5,74	3,04
1994	13,49	8,50	4,98	4,01	0,82	9,82	0,00	2934659	5,71	3,26
TAAJAAN ASUTUT KUNNAT - TÄTORTSKOMMUNER - SEMI-URBAN MUNICIPALITIES										
1990	13,34	9,41	3,93	2,36	0,89	7,19	0,27	800241	4,22	2,23
1991	12,82	9,27	3,55	1,18	2,12	6,86	0,26	806092	4,00	2,17
1992	13,41	9,59	3,83	0,02	0,97	4,81	0,10	810953	3,98	2,12
1993	12,70	9,86	2,84	-1,70	1,06	2,20	0,38	813995	4,13	2,25
1994	12,72	9,26	3,46	-4,53	0,10	-0,97	0,21	814733	4,18	2,30
MAASEUTUMAISET KUNNAT - LANDSBYGDSSKOMMUNER - RURAL MUNICIPALITIES										
1990	12,31	11,88	0,43	0,52	0,83	1,78	0,38	1347579	3,71	1,58
1991	12,22	11,86	0,35	-0,27	1,89	1,98	0,07	1350421	3,58	1,56
1992	12,23	11,85	0,37	-0,67	0,97	0,67	-0,10	1352192	3,37	1,63
1993	11,49	12,14	-0,65	-1,73	0,90	-1,48	-5,91	1347598	3,43	1,55
1994	11,42	11,58	-0,16	-6,04	0,34	-5,86	0,37	1338942	3,54	1,73

8. VÄSTÖNMUUTOKSET LÄÄNEITTÄIN 1976-94
BEFOLKNINGSFÖRÄNDRINGAR LÄNSVIS 1976-94
VITAL STATISTICS BY PROVINCE 1976-94

VUOSIKESKIARVO ÅRSMEDEL TAL ANNUAL MEAN	LÄÄNI - LÄN - PROVINCE											AHVENAN- MAAN MAAKUN- TA	KOKO MAA HELA LANDET WHOLE COUNTRY
	UUDENMAAN NYLANDS	TURUN- PORIN ÅBO- B:BORGS	HÄMEEN TAVASTE- HUS	KYMEN KYMME NE	MIKKELIN S: T MICHELS	POHJOIS- KARJALAN NORRA KARELENS	KUOPIO KUOPIO	KESKI- SUOMEN MELLERSTA FINLANDS	VAASAN VASA	OULUN ULEÄ- BORGS	LAPIN LAPPLANDS	LANDS- KAPET ÅLAND	
VUOSI ÅR YEAR													
SYNTYNEIDEN ENEMYYS - NATIVITETSÖVERSKOTT - EXCESS OF BIRTHS													
1976-80	5 897	2 241	2 176	607	91	381	855	953	2 278	3 627	1 293	61	20 460
1981-85	5 910	1 876	1 798	274	193	516	862	848	2 271	3 662	1 311	50	19 569
1986-90	5 745	884	1 036	-187	-109	228	466	570	1 463	2 735	957	81	13 871
1990	6 607	1 100	1 296	-83	-92	273	442	641	1 547	2 694	930	136	15 491
1991	7 139	843	1 641	-212	-205	230	664	782	1 319	2 830	1 002	68	16 101
1992	7 901	987	1 755	-101	-176	242	581	736	1 341	2 733	841	47	16 887
1993	7 356	548	1 204	-242	-439	42	126	588	1 102	2 701	764	88	13 838
1994	8 267	1 145	1 531	83	-91	56	485	807	1 317	2 840	749	42	17 231
o/oo KESKIVÄKILUVUSTA - PÄ 1 000 AV MEDELFOK MÄNGDEN - PER 1 000 MEAN POPULATION													
1976-80	5.3	3.2	3.3	1.8	0.4	2.2	3.4	3.9	5.3	8.8	6.6	2.7	4.3
1981-85	5.1	2.6	2.7	0.8	0.9	2.9	3.4	3.5	5.2	8.6	6.6	2.1	4.0
1986-90	4.7	1.2	1.5	-0.6	-0.5	1.3	1.8	2.3	3.3	6.3	4.8	3.4	2.8
1990	5.3	1.5	1.9	-0.2	-0.4	1.5	1.7	2.5	3.5	6.1	4.6	5.6	3.1
1991	5.7	1.2	2.4	-0.6	-1.0	1.3	2.6	3.1	3.0	6.4	5.0	2.8	3.2
1992	6.2	1.3	2.6	-0.3	-0.8	1.4	2.2	2.9	3.0	6.1	4.2	1.9	3.3
1993	5.7	0.8	1.7	-0.7	-2.1	0.2	0.5	2.3	2.5	6.0	3.8	3.5	2.7
1994	6.4	1.6	2.1	0.2	-0.4	0.3	1.9	3.1	2.9	6.3	3.7	1.7	3.4
MAASSAMUUTON NETTOMUUTTO 2)- INRIKES NETTOFLYTTNING 2) - INTERNAL NET MIGRATION 2)													
1976-80	3 759	-275	-323	-624	-330	-397	-412	-383	173	-775	-561	146	
1981-85	5 133	-461	378	-1 117	-201	-447	-231	-171	-697	-1 426	-833	73	
1986-90	4 557	-350	1 316	-983	-66	-422	-390	279	-1 327	-1 463	-1 213	61	
1990	2 304	-612	1 146	-470	-12	-148	-192	515	-994	-825	-804	92	
1991	2 425	-539	618	-408	-552	-27	-183	555	-852	-524	-599	86	
1992	1 763	-392	716	-719	-219	-64	-55	112	-405	-453	-335	51	
1993	4 094	-516	483	-946	-354	-204	-329	-114	-693	-936	-541	56	
1994	6 168	115	790	-1223	-758	-387	-683	-70	-1435	-1217	-1388	88	
o/oo KESKIVÄKILUVUSTA - PÄ 1 000 AV MEDELFOK MÄNGDEN - PER 1 000 MEAN POPULATION													
1976-80	3.4	-0.4	-0.5	-1.8	-1.6	-2.2	-1.6	-1.6	0.4	-1.9	-2.9	6.5	
1981-85	4.4	-0.6	0.6	-3.3	-1.0	-2.5	-0.9	-0.7	-1.6	-3.3	-4.2	3.1	
1986-90	3.7	-0.5	1.9	-2.9	-0.3	-2.4	-1.5	1.1	-3.0	-3.4	-6.1	2.6	
1990	1.9	-0.8	1.7	-1.4	-0.1	-0.8	-0.7	2.0	-2.2	-1.9	-4.0	3.8	
1991	1.9	-0.7	0.9	-1.2	-2.7	-0.2	-0.7	2.2	-1.9	-1.2	-3.0	3.5	
1992	1.4	-0.5	1.0	-2.2	-1.1	-0.4	-0.2	0.4	-0.9	-1.0	-1.7	2.1	
1993	3.2	-0.7	0.7	-2.8	-1.7	-1.1	-1.3	-0.4	-1.5	-2.1	-2.7	2.2	
1994	4.7	0.2	1.1	-3.7	-3.7	-2.2	-2.6	-0.3	-3.2	-2.7	-6.9	3.5	
NETTOMAAHANMUUTTO - NETTOINVANDRING - NET IMMIGRATION													
1976-80	-2 056	-1 001	-907	-300	-91	-133	-257	-281	-743	-669	-955	-101	-7 494
1981-85	1 187	595	551	121	84	103	158	256	727	822	702	42	5 348
1986-90	1 325	361	347	98	46	58	66	138	50	233	141	41	2 905
1990	2 884	925	844	282	189	107	137	345	376	446	428	118	7 081
1991	5 663	1 572	1 409	724	538	366	435	453	739	636	430	52	13 017
1992	3 793	1 066	765	511	403	235	277	337	394	420	257	41	8 499
1993	3 916	1 086	972	388	227	298	290	273	424	379	197	-60	8 390
1994	1 477	305	340	189	98	106	107	175	57	116	45	-76	2 939
o/oo KESKIVÄKILUVUSTA - PÄ 1 000 AV MEDELFOK MÄNGDEN - PER 1 000 MEAN POPULATION													
1976-80	-1.9	-1.4	-1.4	-0.9	-0.4	-0.8	-1.0	-1.2	-1.7	-1.6	-4.9	-4.5	-1.6
1981-85	1.0	0.8	0.8	0.4	0.4	0.6	0.6	1.0	1.7	1.9	3.5	1.8	1.1
1986-90	1.1	0.5	0.5	0.3	0.2	0.3	0.3	0.6	0.1	0.5	0.7	1.7	0.6
1990	2.3	1.3	1.2	0.8	0.9	0.6	0.5	1.4	0.8	1.0	2.1	4.8	1.4
1991	4.5	2.2	2.1	2.2	2.6	2.1	1.7	1.8	1.7	1.4	2.1	2.1	2.6
1992	3.0	1.5	1.1	1.5	1.9	1.3	1.1	1.3	0.9	0.9	1.3	1.6	1.7
1993	3.0	1.6	1.3	1.2	1.1	1.7	1.1	1.1	0.9	0.8	1.0	-2.4	1.7
1994	1.1	0.4	0.5	0.6	0.5	0.6	0.4	0.7	0.1	0.3	0.2	-3.0	0.6
VÄSTÖNLISÄYS 1) - FOLKÖKNING 1) - INCREASE OF POPULATION 1)													
1976-80	7 599	964	946	-317	-330	-148	186	289	1 709	2 183	-220	105	12 966
1981-85	12 229	2 010	2 726	-722	75	172	789	932	2 301	3 058	1 180	165	24 916
1986-90	11 628	895	2 699	-1 071	-128	-136	142	988	185	1 505	-115	183	16 775
1990	11 795	1 413	3 286	-271	85	232	387	1 501	929	2 315	554	346	22 572
1991	15 227	1 876	3 668	104	-219	569	916	1 790	1 206	2 942	833	206	29 118
1992	13 457	1 661	3 236	-309	8	413	803	1 185	1 330	2 700	763	139	25 386
1993	15 366	1 118	2 659	-800	-566	136	87	747	833	2 144	420	84	22 228
1994	15 912	1 565	2 661	-951	-751	-225	-91	912	-61	1 739	-594	54	20 170
o/oo KESKIVÄKILUVUSTA - PÄ 1 000 AV MEDELFOK MÄNGDEN - PER 1 000 MEAN POPULATION													
1976-80	6.9	1.4	1.4	-0.9	-1.6	-0.8	0.7	1.2	4.0	5.3	-1.1	4.7	2.7
1981-85	10.6	2.8	4.1	-2.1	0.4	1.0	3.1	3.8	5.2	7.2	5.9	7.1	5.1
1986-90	9.5	1.2	4.0	-3.2	-0.6	-0.8	0.6	4.0	0.4	3.5	-0.6	7.6	3.4
1990	9.5	1.9	4.8	-0.8	0.4	1.3	1.5	6.0	2.1	5.3	2.8	14.2	4.5
1991	12.1	2.6	5.4	0.3	-1.1	3.2	3.6	7.1	2.7	6.7	4.1	8.3	5.8
1992	10.6	2.3	4.7	-0.9	-0.0	2.3	3.1	4.6	3.0	6.1	3.8	5.6	5.0
1993	12.0	1.6	3.7	-2.4	-2.7	0.8	0.3	2.9	1.9	4.8	2.1	3.4	4.4
1994	12.2	2.2	3.7	-2.8	-3.6	-1.3	-0.4	3.5	-0.1	3.9	-2.9	2.1	4.0

1) Pl. aluejärjestelyt - Exkl. områdesregleringar - Excluding changes in population due to regional rearrangements
2) Korjatut luvut vuodelta 1992 - Korrigerade sifror för 1992 - Adjusted statistics for 1992

9. VÄESTÖN MUUTOKSET JA VÄKILUKU LÄÄNEITTÄIN 1994
BEFOLKNINGSFÖRÄNDRINGAR OCH FOLKMÄNGD LÄNSVIS 1994
VITAL STATISTICS AND POPULATION BY PROVINCE 1994

ALUE OMRÅDE AREA	ELÄV. SYN- TY- NEET	KUOL- LEET	SYNT. ENEM- MYYS	KUNT. VÄL. MUUTTOL. OMFL. MELLAN KOMM.		KUN- NASSA- MUUTTO	MAAHAN- MUUTTO	MAASTA- MUUTTO	NETTO- MAA- HAMM.	VÄES- TÖN- LISÄYS 2)	VÄKI- LUVUN KOR- JAUS 2)	VÄKI- LUKU 31.12. 1994	SOLM. AVIO- LIITOT	AVIO- EROT			
	LEV. FÖDDA	DÖDA	FÖD. ÖVER- SKOTT	TULO- MUUTTO	LÄHTÖ- MUUTTO	NETTO- MUUTTO									1)	NETTO- FLYTTN. INOM KOMM.	INVAND- RING
					IN- FLYTT- NING	UT- FLYTT- NING	NETTO- FLYTT- NING										
KOKO MAA - HELA LANDET	65231	48000	17231	217776	217776	-461295	11611	8672	2939	20170	672	5098754	24898	13751			
Kaupungit - Städer	43112	29332	13780	148967	139206	9761	359012	9334	6800	2534	26075	82	3279195	17884	10153		
Muut kunnat - Övriga kommuner	22119	18668	3451	68809	78570	-9761	102283	2277	1872	405	-5905	590	1819559	7014	3598		
UUDENMAAN LÄÄNI - NYLANDS LÄN	18725	10458	8267	71111	64943	6168	144371	5214	3737	1477	15912	-59	1309549	7748	4272		
Kaupungit - Städer	15538	8647	6891	58863	52122	6741	129302	4821	3366	1455	15087	-46	1081297	6752	3659		
Muut kunnat - Övriga kommuner	3187	1811	1376	12248	12821	-573	15069	393	371	22	825	-13	228252	996	613		
TURUN JA PORIN LÄÄNI - ÅBO OCH BJÖRNEBORGS LÄN	8337	7192	1145	29168	29053	115	59011	1337	1032	305	1565	-52	700703	3330	1856		
Kaupungit - Städer	5695	4549	1146	19826	18737	1089	48336	1068	838	230	2465	-69	465644	2416	1389		
Muut kunnat - Övriga kommuner	2642	2643	-1	9342	10316	-974	10675	269	194	75	-900	17	235059	914	467		
HÄMEEN LÄÄNI - TAVASTEHUS LÄN	8870	7339	1531	31470	30680	790	66874	1244	904	340	2661	171	727418	3486	2052		
Kaupungit - Städer	5662	4685	977	20042	17620	2422	51702	974	665	309	3708	78	461654	2437	1484		
Muut kunnat - Övriga kommuner	3208	2654	554	11428	13060	-1632	15172	270	239	31	-1047	93	265764	1049	568		
KYMEN LÄÄNI - KYMME LÄN	3698	3615	83	11521	12744	-1223	28121	500	311	189	-951	53	333411	1487	919		
Kaupungit - Städer	2621	2351	270	7728	8183	-455	22385	380	261	119	-66	25	227256	1053	709		
Muut kunnat - Övriga kommuner	1077	1264	-187	3793	4561	-768	5736	120	50	70	-885	28	106155	434	210		
MIKKELIN LÄÄNI - S:T MICHELS LÄN	2218	2309	-91	8430	9188	-758	16202	278	180	98	-751	14	206682	851	522		
Kaupungit - Städer	1077	812	265	4214	4398	-184	9784	136	115	21	102	2	90919	461	309		
Muut kunnat - Övriga kommuner	1141	1497	-356	4216	4790	-574	6418	142	65	77	-853	12	115763	390	213		
POHJOIS-KARJALAN LÄÄNI - NORRA KARELENS LÄN	2061	2005	56	7295	7682	-387	14899	223	117	106	-225	66	177917	734	494		
Kaupungit - Städer	1145	1039	106	4241	4198	43	10121	130	86	44	193	29	98012	458	330		
Muut kunnat - Övriga kommuner	916	966	-50	3054	3484	-430	4778	93	31	62	-418	37	79905	276	164		
KUOPION LÄÄNI - KUOPIO LÄN	3136	2651	485	9098	9781	-683	23341	313	206	107	-91	98	258800	1107	623		
Kaupungit - Städer	1943	1420	523	5679	5643	36	16641	243	148	95	654	44	152232	723	405		
Muut kunnat - Övriga kommuner	1193	1231	-38	3419	4138	-719	6700	70	58	12	-745	54	106568	384	218		
KESKI-SUOMEN LÄÄNI - MELLERSTA FINLANDS LÄN	3246	2439	807	11494	11564	-70	21812	423	248	175	912	60	257716	1155	682		
Kaupungit - Städer	1801	1210	591	6868	6450	418	14477	299	146	153	1162	-40	137287	711	400		
Muut kunnat - Övriga kommuner	1445	1229	216	4626	5114	-488	7335	124	102	22	-250	100	120429	444	282		
VAASAN LÄÄNI - VASA LÄN	5672	4355	1317	12765	14200	-1435	28594	850	793	57	-61	145	449366	1970	776		
Kaupungit - Städer	2986	2143	843	7598	7661	-63	19448	538	520	18	798	-9	236270	1134	521		
Muut kunnat - Övriga kommuner	2686	2212	474	5167	6539	-1372	9146	312	273	39	-859	154	213096	836	255		
OULUN LÄÄNI - ULEÅBORGS LÄN	6420	3580	2840	16612	17829	-1217	38980	586	470	116	1739	150	449709	2055	985		
Kaupungit - Städer	3264	1597	1667	9342	9310	32	25121	358	290	68	1767	57	223103	1219	627		
Muut kunnat - Övriga kommuner	3156	1983	1173	7270	8519	-1249	13859	228	180	48	-28	93	226606	836	358		
LAPIN LÄÄNI - LAPPLANDS LÄN	2545	1796	749	7691	9079	-1388	17651	491	446	45	-594	24	202325	861	524		
Kaupungit - Städer	1241	794	447	4089	4446	-357	10650	316	229	87	177	16	95092	472	295		
Muut kunnat - Övriga kommuner	1304	1002	302	3602	4633	-1031	7001	175	217	-42	-771	8	107233	389	229		
AHVENANMAAN MAAKUNTA - LANDSKAPET ÅLAND	303	261	42	1121	1033	88	1439	152	228	-76	54	2	25158	114	46		
Kaupungit - Städer	139	85	54	477	438	39	1045	71	136	-65	28	-5	10429	48	25		
Muut kunnat - Övriga kommuner	164	176	-12	644	595	49	394	81	92	-11	26	7	14729	66	21		

LIST OF TERMS

Koko maa - Whole country	Kunt. väl. muuttol. - Migration between municip.	Maastamuutto - Emigration
Kaupungit - Urban municipalities	Tulomuutto - In-migration	Nettomuutto - Net immigration
Muut kunnat - Rural municipalities	Lähtömuutto - Out-migration	Väestönlisäys - Increase of population
Eläv. syntyneet - Live births	Nettomuutto - Net migration	Väkiluvun korjaus - Correction of population
Kuolleet - Deaths	Kunnassamuutto - Migration within municipality	Väkiluku - Population
Synt. enemmyys - Excess of births	Maahanmuutto - Immigration	Solm. avioliitot - Marriages contracted
		Avioerot - Divorces

1) Naista kiinteistöstä toiseen muuttoja 429 518 - Därav 429 518 flyttningar från en fastighet till en annan.
Of these, 429 518 moves from one property to another.

10. RUOTSINKIELISEN VÄESTÖN VÄESTÖN MUUTOKSET JA VÄKILUKU LÄÄNEITTÄIN 1994
DEN SVENSKSPRÅKIGA BEFOLKNINGENS BEFOLKNINGSFÖRÄNDRINGAR OCH FOLKMÄNGD LÄNSVIS 1994
SWEDISH-SPEAKING POPULATION: VITAL STATISTICS AND POPULATION BY PROVINCE 1994

ALUE OMRÅDE AREA	ELÄV. SYN- TY- NEET	KUOL- LEET	SYNT. ENEM- MYYS	KUNT. VÄL. OMFL. MELLAN	MUUTTOL. KUNN.	KUN- NASSA- MUUTTO	MAAHAN- MUUTTO	MAASTA- MUUTTO	NETTO- MAA- HANM.	VÄES- TÖN- LISÄYS 1)	VÄKI- LUVUN KOR- JAUS 1)	VÄKI- LUKU 31.12. 1994	SOLM. AVIO- LIITOT	AVIO- EROT	
	LEV. FÖDDA	DÖDA	FÖD. ÖVER- SKOTT	IN- FLYTT- NING	UT- FLYTT- NING	NETTO- FLYTT- NING			FLYTTN. INOM KOMM.	INVAND- RING	UTVAND- RING	NETTO- IN- VANDR.	FOLK- ÖKNING		KOR- RIGE- RING
KOKO MAA - HELA LANDET	3378	3647	-269	9127	9127	-	18554	789	1409	-620	-889	441	295182	1184	533
Kaupungit - Städer	2131	2370	-239	6286	6029	257	14735	559	1048	-489	-471	289	185770	789	393
Muut kunnat - Övriga kommuner	1247	1277	-30	2841	3098	-257	3819	230	361	-131	-418	152	109412	395	140
UUDENMAAN LÄÄNI - NYLANDS LÄN	1505	1811	-306	4688	4668	20	9803	340	587	-247	-533	250	137902	546	323
Kaupungit - Städer	1121	1377	-256	3564	3423	141	8319	282	496	-214	-329	196	100468	425	250
Muut kunnat - Övriga kommuner	384	434	-50	1124	1245	-121	1484	58	91	-33	-204	54	37434	121	73
TURUN JA PORIN LÄÄNI - ÅBO OCH BJÖRNEBORGS LÄN	288	380	-92	1080	941	139	1971	60	136	-76	-29	33	27207	117	43
Kaupungit - Städer	179	219	-40	799	691	108	1574	49	114	-65	3	37	17152	84	31
Muut kunnat - Övriga kommuner	109	161	-52	281	250	31	397	11	22	-11	-32	-4	10055	33	12
HÄMEEN LÄÄNI - TAVASTEHUS LÄN	32	24	8	144	157	-13	206	6	20	-14	-19	-	2403	10	6
Kaupungit - Städer	21	20	1	108	105	3	182	5	12	-7	-3	-1	1772	7	4
Muut kunnat - Övriga kommuner	11	4	7	36	52	-16	24	1	8	-7	-16	1	631	3	2
KYMEN LÄÄNI - KYMMENE LÄN	12	26	-14	78	119	-41	99	23	8	15	-40	2	1929	9	4
Kaupungit - Städer	5	13	-8	55	88	-33	68	18	6	12	-29	9	1065	5	2
Muut kunnat - Övriga kommuner	7	13	-6	23	31	-8	31	5	2	3	-11	-7	864	4	2
MIKKELIN LÄÄNI - S:t MICHELS LÄN	5	7	-2	23	17	6	23	2	2	-	4	-7	250	-	1
Kaupungit - Städer	2	4	-2	12	8	4	20	1	1	-	2	-6	120	-	1
Muut kunnat - Övriga kommuner	3	3	-	11	9	2	3	1	1	-	2	-1	130	-	-
POHJOIS-KARJALAN LÄÄNI - NORRA KARELENS LÄN	2	1	1	19	11	8	12	-	-	-	9	-3	132	2	1
Kaupungit - Städer	1	-	1	10	5	5	9	-	-	-	6	-3	75	-	1
Muut kunnat - Övriga kommuner	1	1	-	9	6	3	3	-	-	-	3	-	57	2	-
KUOPION LÄÄNI - KUOPIO LÄN	2	4	-2	14	31	-17	13	1	1	-	-19	3	246	1	1
Kaupungit - Städer	1	3	-2	10	18	-8	11	-	1	-1	-11	1	172	1	1
Muut kunnat - Övriga kommuner	1	1	-	4	13	-9	2	1	-	1	-8	2	74	-	-
KESKI-SUOMEN LÄÄNI - MELLERSTA FINLANDS LÄN	8	7	1	29	30	-1	22	1	3	-2	-2	-3	334	3	-
Kaupungit - Städer	3	7	-4	21	21	-	17	-	1	-1	-5	-	217	2	-
Muut kunnat - Övriga kommuner	5	-	5	8	9	-1	5	1	2	-1	3	-3	117	1	-
VAASAN LÄÄNI - VASA LÄN	1242	1126	116	2028	2189	-161	5036	227	426	-199	-244	135	100335	388	114
Kaupungit - Städer	670	639	31	1265	1252	13	3556	148	286	-138	-94	44	54600	218	83
Muut kunnat - Övriga kommuner	572	487	85	763	937	-174	1480	79	140	-61	-150	91	45736	170	31
OULUN LÄÄNI - ULEÅBORGS LÄN	17	7	10	23	31	-8	38	7	11	-4	-2	-9	460	3	1
Kaupungit - Städer	8	5	3	14	25	-11	29	4	7	-3	-11	-2	327	3	1
Muut kunnat - Övriga kommuner	9	2	7	9	6	3	9	3	4	-1	9	-7	133	-	-
LAPIN LÄÄNI - LAPPLANDS LÄN	3	5	-2	32	19	13	14	6	12	-6	5	-4	300	2	1
Kaupungit - Städer	1	4	-3	20	10	10	6	1	2	-1	6	-1	147	1	1
Muut kunnat - Övriga kommuner	2	1	1	12	9	3	8	5	10	-5	-1	-3	153	1	-
AHVENANMAAN MAAKUNTA - LANDSKAPET ÅLAND	262	249	13	969	914	55	1317	116	203	-87	-19	44	23683	103	38
Kaupungit - Städer	119	79	40	408	383	25	944	51	122	-71	-6	15	9655	43	18
Muut kunnat - Övriga kommuner	143	170	-27	561	531	30	373	65	81	-16	-13	29	14028	60	20

LIST OF TERMS.

Koko maa - Whole country	Kunt. väl. muuttol. - Migration between municip.	Maastamuutto - Emigration
Kaupungit - Urban municipalities	Tulomuutto - In-migration	Nettomahanmuutto - Net immigration
Muut kunnat - Rural municipalities	Lähtömuutto - Out-migration	Väestönlisäys - Increase of population
Eläv. syntyneet - Live births	Nettomuutto - Net migration	Väkiluvun korjaus - Correction of population
Kuolleet - Deaths	Kunnassamuutto - Migration within municipality	Väkiluku - Population
Synt. enemmyys - Excess of births	Maahanmuutto - Immigration	Solm. avioliitot - Marriages contracted

1) Väestönlisäys + väkiluvun korjaus = väkiluvun muutos
Folkökning + korrigerering för folkmängden = förendringar i folkmängden

11. VÄESTÖNMUUTOKSET JA VÄKILUKU SUURALUEITTAIN JA MAAKUNNITTAIN 1994
 BEFOLKNINGSFÖRÄNDRINGAR OCH FOLKMÄNGD STOROMRÅDESVIS OCH LANDSKAPSVIS 1994
 VITAL STATISTICS AND POPULATION BY MAJOR REGION AND REGION 1994

ALUE OMRÅDE AREA	ELÄVÄNÄ SYNTY- NEET	KUOL- LEET	SYNTY- NEIDEN ENEM- MYYS	KUNT. VÄL. MUUTTOL. OMFL. MELLAN KOMM.			KUN- NASSA- MUUTTO 1)	MAAHAN- MUUTTO	MAASTA- MUUTTO	NETTO- MAA- HANM.	VÄES- TÖN- LISÄYS 2)	VÄKI- LUVUN KOR- JAUS 2)	VÄKI- LUKU 31.12 1994	AVIO- LIIT- TOT	AVIO- EROT
				TULO- MUUTTO	LAHTÖ- MUUTTO	NETTO- MUUTTO									
KOKO MAA - HELA LANDET - WHOLE COUNTRY	65231	48000	17231	217776	217776		-461295	11611	8672	2939	20170	672	5098754	24898	13751
UUSIMAA - NYLAND - UUSIMAA	18725	10458	8267	71111	64943	6168	144371	5214	3737	1477	15912	-59	1309549	7748	4272
ETELÄ-SUOMI - SÖDRA FINLAND - SOUTHERN FINLAND	21263	18523	2740	73578	74040	-462	156456	3118	2264	854	3132	187	1793269	8446	4917
Varsinais-Suomi - Egentliga Finland	5238	4415	823	20680	19467	1213	38018	1061	778	283	2319	-125	432603	2121	1208
Satakunta - Satakunta	2804	2516	288	7714	8683	-969	19509	240	236	4	-677	101	244029	1113	612
Häme - Tavastland	1983	1764	219	7495	7674	-179	13593	243	139	104	144	46	164957	738	457
Pirkanmaa - Birkaland	5336	4346	990	18398	17324	1074	40587	752	551	201	2265	80	435789	2116	1182
Päijät-Häme - Päijät-Häme	2204	1867	337	7770	8148	-378	16628	322	249	73	32	32	182480	871	539
Kymenlaakso - Kymmenedalen	2169	2114	55	6772	7592	-820	15439	279	166	113	-652	45	193177	910	543
Etelä-Karjala - Södra Karelen	1529	1501	28	4749	5152	-403	12682	221	145	76	-299	8	140234	577	376
ITÄ-SUOMI - ÖSTRA FINLAND - EASTERN FINLAND	8190	7462	728	25930	28394	-2464	60668	846	553	293	-1443	198	707476	2931	1726
Etelä-Savo - Södra Savolax	1860	1932	-72	7011	7625	-614	13752	241	163	78	-608	-1	174945	708	432
Pohjois-Savo - Norra Savolax	3136	2651	485	9098	9781	-683	23341	313	206	107	-91	98	258800	1107	623
Pohjois-Karjala - Norra Karelen	2061	2005	56	7295	7682	-387	14899	223	117	106	-225	66	177917	734	494
Kainuu - Kajanaland	1133	874	259	2526	3306	-780	8676	69	67	2	-519	35	95814	382	177
VÄLI-SUOMI - MELLANFINLAND - MID-FINLAND	8918	6794	2124	24259	25764	-1505	50406	1273	1041	232	851	205	707082	3125	1458
Keski-Suomi - Mellersta Finland	3246	2439	807	11494	11564	-70	21812	423	248	175	912	60	257716	1155	682
Etelä-Pohjanmaa - Södra Österbotten	2501	2104	397	5908	6764	-856	11418	198	153	45	-414	99	202162	874	359
Vaasan rannikkoseutu - Vasa kustregion	2188	1668	520	5061	5509	-448	12387	549	565	-16	56	46	174185	760	291
Keski-Pohjanmaa - Mellersta Österbotten	983	583	400	1796	1927	-131	4789	103	75	28	297	-	73019	336	126
POHJOIS-SUOMI - NORRA FINLAND - NORTHERN FINLAND	7832	4502	3330	21777	23602	-1825	47955	1008	849	159	1664	139	556220	2534	1332
Pohjois-Pohjanmaa - Norra Österbotten	5287	2706	2581	14086	14523	-437	30304	517	403	114	2258	115	353895	1673	808
Lappi - Lappland	2545	1796	749	7691	9079	-1388	17651	491	446	45	-594	24	202325	861	524
AHVENANMAA - ÅLAND - ÅLAND	303	261	42	1121	1033	88	1439	152	228	-76	54	2	25158	114	46

LIST OF TERMS

Eläv. syntyneet - Live births	Nettomuutto - Net migration	Väestönlisäys - Increase of population
Kuolleet - Deaths	Kunnassamuutto - Migration within municipality	Väkiluvun korjaus - Correction of population
Synt. enemmyys - Excess of births	Maahanmuutto - Immigration	Väkiluku - Population
Kunt. väl. muuttol. - Migration between municip.	Maastamuutto - Emigration	Solim. avioliitot - Marriages contracted
Tulomuutto - In-migration	Nettomaahanmuutto - Net immigration	Avioerot - Divorces
Lahtömuutto - Out-migration		

1) Näistä kiinteistöstä toiseen muuttoja 429 518 - Därav 429 518 flyttningar från en fastighet till en annan.
 Of these, 429 518 moves from one property to another.

2) Väestönlisäys + väkiluvun korjaus = väkiluvun muutos
 Folkökning + korrigerering för folkmängden = förendringar i folkmängden

12. AVIOITUVUUSLUVUT 1) IÄN JA SUKUPUOLEN MUKAAN 1976-94
GIFTERMÅLSTAL 1) EFTER ÅLDER OCH KÖN 1976-94
MARRIAGE RATES 1) BY AGE AND SEX 1976-94

VOUOSI ÅR YEAR	15-19	20-24	25-29	30-34	35-39	40-44	45-49	50-54	55-59	60-	20-39	o/oo 2)
MIEHET - MÄN - MALES												
1976-80	4,7	68,9	101,1	64,8	36,9	22,1	15,9	11,3	9,7	4,4	74,1	12,9
1981-85	3,4	50,5	93,4	60,5	39,0	24,7	17,5	11,4	8,8	4,2	62,4	12,2
1986-90	2,1	34,7	76,3	54,0	30,8	22,8	17,2	11,5	8,1	3,5	49,5	10,5
1992	1,4	27,8	66,6	51,6	28,2	17,3	16,0	11,7	8,5	3,8	47,7	9,7
1993	1,4	25,8	67,6	53,3	30,0	19,4	16,9	12,3	9,4	3,9	44,6	10,0
1994	1,5	26,9	66,3	54,2	31,2	19,7	16,0	12,8	9,0	3,7	45,0	10,1
NAISET - KVINNOR - FEMALE												
1976-80	22,7	110,4	106,7	59,0	30,7	16,0	9,9	5,1	2,4	0,7	92,1	12,3
1981-85	15,1	87,8	104,9	58,5	33,5	18,7	11,3	5,7	2,8	0,6	79,2	11,5
1986-90	9,1	62,2	92,2	52,8	28,8	18,2	11,9	6,5	3,0	0,5	63,5	10,0
1992	6,2	50,3	81,1	49,5	25,8	15,2	11,5	6,0	4,0	0,6	54,7	9,1
1993	6,0	49,1	84,8	53,6	27,7	16,4	13,3	7,2	4,3	0,4	56,5	9,5
1994	6,2	48,7	84,1	54,2	30,3	16,8	11,8	7,2	4,4	0,6	56,6	9,5

- 1) Avioliiton solmineet vastaavan keskiikäkiluvun 1 000 ei naimisissa olevaa kohti - Vigda på 1 000 av motsvarande medelfolkmängd icke gifta - Newly married per 1 000 non-married mean population in respective group.
2) o/oo keskiikäkiluvusta - På 1 000 av medelfolkmängden - Per 1 000 mean population.

13. AVIOLIITON SOLMINEET IÄN MUKAAN PROSENTTEINA SEKÄ AVIOLIITON SOLMINEIDEN KESKI-IKÄ 1971-94
PERSONER SOM INGÅTT ÄKTENSKAP 1971-94 EFTER ÅLDER I PROCENT SAMT MEDELÅLDERN BLAND DEM SOM INGÅTT ÄKTENSKAP
NEWLY MARRIED BY AGE AS PER CENT, AND MEAN AGE OF THE NEWLY MARRIED 1971-94

VOUOSI ÅR YEAR	YHTEENSÄ TOTALT TOTAL	IKÄ - ÅLDER - AGE								AVIOITUVUUS 1) GIFTERMÅLSTAL MARRIAGERATE	KESKI - IKÄ - MEDELÅLDER - MEAN AGE	
		-19	20-24	25-29	30-34	35-39	40-44	45-49	50-		KAIKKI VIHITYT ALLA VIGDA ALL MARRIED	NAIMATTOMAT OGIFTA SINGLE
MIEHET - MÄN - MALES												
1971-75	100,0	4,9	49,8	28,8	7,4	3,2	1,9	1,4	2,6	-	26,6	25,0
1976-80	100,0	3,1	39,0	34,1	12,7	4,4	2,3	1,6	2,8	-	27,8	26,0
1981-85	100,0	2,3	30,2	36,2	15,7	7,3	3,1	2,0	3,2	-	29,2	27,1
1986-90	100,0	1,3	23,5	37,4	18,0	8,5	4,9	2,6	3,8	-	30,4	28,1
1992	100,0	0,9	18,1	37,8	20,5	9,3	5,2	3,5	4,7	-	31,4	28,8
1993	100,0	0,9	15,8	37,4	21,3	9,8	5,8	4,1	4,9	-	31,9	29,1
1994	100,0	1,0	15,8	35,8	22,0	10,3	5,9	4,3	4,9	-	32,0	29,3
NAISET - KVINNOR - FEMALE												
1971-75	100,0	19,2	50,7	18,7	4,9	2,4	1,4	1,0	1,7	41,5	24,5	23,3
1976-80	100,0	13,7	46,4	23,8	8,5	3,1	1,6	1,1	1,8	33,2	25,6	24,1
1981-85	100,0	9,2	41,4	27,7	10,9	5,2	2,2	1,4	2,0	29,6	26,8	25,0
1986-90	100,0	5,5	35,6	32,5	12,6	6,2	3,5	1,9	2,3	24,8	28,0	25,9
1992	100,0	4,0	29,2	35,9	14,9	6,8	4,0	2,5	2,7	21,7	29,0	26,9
1993	100,0	3,8	26,3	36,5	16,1	7,2	4,2	3,1	3,0	22,5	29,5	27,2
1994	100,0	4,0	25,3	35,8	16,7	7,9	4,3	3,0	3,0	22,4	29,6	27,3

1) Katso liite 1 huom. 1

14. SOLMITUT AVIOLIITOT KUUKAUSITTAIN 1971-94
INGÅNGNA ÄKTENSKAP MÅNADSVIS 1971-94
MARRIAGES CONTRACTED BY MONTH 1971-94

KUUKAUSI MÅNAD MONTH	MÄÄRÄ - ANTAL - NUMBER					%				
	1971-75 1)	1976-80 1)	1981-85 1)	1986-90 1)	1994	1971-75	1976-80	1981-85	1986-90	1994
TAMMIKUU - JANUARI	1 193	1 485	1 331	1 143	1 065	3,4	4,9	4,6	4,5	4,3
HELMIKUU - FEBRUARI	1 583	1 520	1 395	1 139	938	4,5	5,0	4,8	4,5	3,8
MAALISKUU - MARS	1 906	1 738	1 542	1 334	1 140	5,5	5,7	5,3	5,2	4,6
HUHTIKUU - APRIL	2 274	2 032	1 809	1 397	1 372	6,5	6,7	6,3	5,5	5,5
TOUKOKUU - MAJ	2 562	2 179	2 200	2 037	2 340	7,3	7,2	7,6	8,0	9,4
KESÄKUU - JUNI	4 835	4 541	4 646	4 354	3 928	13,9	14,9	16,1	17,1	15,8
HEINÄKUU - JULI	4 215	4 326	4 567	4 641	5 700	12,1	14,3	15,8	18,2	22,9
ELOKUU - AUGUSTI	3 536	3 159	3 387	3 332	3 317	10,1	10,4	11,7	13,1	13,3
SYYSKUU - SEPTEMBER	2 506	2 159	1 969	1 787	1 635	7,2	7,1	6,8	7,0	6,6
LOKAKUU - OKTOBER	2 256	1 912	1 710	1 375	1 215	6,5	6,3	5,9	5,4	4,9
MARRASKUU - NOVEMBER	2 760	1 939	1 590	1 200	834	7,9	6,4	5,5	4,7	3,3
JUULUKUU - DECEMBER	5 245	3 316	2 721	1 778	1 414	15,0	11,0	9,4	7,0	5,7
YHTEENSÄ - TOTALT - TOTAL	34 871	30 279	28 867	25 516	24 898	100,0	100,0	100,0	100,0	100,0

1) Vuosikeskiarvo - Årsmedeltal - Annual mean

15. AVIOTUVUUS 1) LÄÄNEITTÄIN 1986-94
GIFTERMÅLSTAL LÄNSVIS 1986-94
MARRIAGERATE BY PROVINCE 1986-94

LÄÄNI LÄN PROVINCE	1986-1990	1991	1992	1993	1994
KOKO MAA - HELA LANDET - WHOLE COUNTRY	24,8	23,2	21,7	22,5	22,4
UUDENMAAN - NYLANDS	28,5	27,2	24,6	25,3	25,0
TURUN JA PORIN - ÅBO OCH BJÖRNEBORGS	25,0	22,7	21,1	21,6	21,7
HÄMEEN - TAVASTEHUS	25,3	21,6	21,4	21,3	21,4
KYMEN - KYMMENE	24,0	20,0	19,0	19,0	20,5
MIKKELIN - S:T MICHELS	21,9	19,6	17,1	17,9	18,7
POHJOIS-KARJALAN - NORRA KARELENS	24,9	20,0	18,9	20,4	19,6
KUOPION - KUOPIO	25,0	20,9	18,6	21,0	20,1
KESKI-SUOMEN - MELLERSTA FINLANDS	25,8	21,7	20,2	21,4	21,3
VAAKAN - VASA	25,6	22,7	21,4	22,9	22,8
OULUN - ULEÅBORGS	28,4	25,2	24,1	23,9	23,7
LAPIN - LAPPLANDS	25,0	20,0	19,6	18,3	20,9
ÄRVENANMAAN MAAKUNTA - LANDSKAPET ÅLAND	22,4	17,9	21,0	20,9	20,3

1) Aviottuneet naiset keskiikäkiluvun 1000 yli 15-vuotiasta ei-naimisissa olevaa naista kohti -
Kvinnor som ingått äktenskap på 1000 antalet icke-gifta kvinnor i åldern 15 år eller mera av medelfolkmängden -
Newly married women per thousand non-married women aged 15 or more in mean population

16. UDELLEEN AVIOTUNEET NAISET SEKÄ UDELLEENAVIOTUVUUS 1981-94
OMGIFTA KVINNOR SAMT OMGIFTETAL 1981-94
NEWLY REMARRIED WOMAN AND REMARRIAGE RATES BY AGE 1981-94

IKÄ ÅLDER AGE	MÄÄRÄ - ANTAL - NUMBER				o/oo 2)			
	1981-85 1)	1986-90 2)	1993	1994	1981-85 1)	1986-90 2)	1993	1994
YHT. - TOTALT - TOTAL	4155	3975	4444	4573	10,2	9,0	9,4	9,5
15-24	210	146	119	97	118,0	96,9	95,7	85,6
25-29	784	596	602	555	96,8	83,7	81,2	79,1
30-34	1065	880	923	975	64,7	59,3	58,7	61,6
35-39	857	840	830	956	40,6	35,0	33,7	38,7
40-44	466	656	707	736	24,1	23,2	20,6	21,5
45-49	301	374	633	601	14,3	14,8	16,8	14,7
50-54	181	213	276	281	7,1	8,0	9,0	8,9
55-59	112	113	171	179	3,3	3,5	5,3	5,4
60-64	76	69	94	88	1,8	1,6	2,4	2,3
65-	103	88	89	105	1,4	1,1	0,4	0,4

1) Vuosikeskiarvio - Årsmedeltal - Annual mean

2) Uudelleen avioituneet naiset 1000 naimisissa ollutna naista kohti - Omgifta kvinnor på 1000 av tidigare gifta kvinnor - Remarried woman per 1000 women who have been married

17. SOLMITUT AVIOLIITOT LÄÄNEITTÄIN 1981-94
 INGÅNGNA ÄKTENSKAP LÄNSVIS 1981-94
 MARRIAGES CONTRACTED BY PROVINCE 1981-94

LÄÄNI LÄN PROVINCE	MÄÄRÄ - ANTAL - NUMBER								o/oo 2)
	1981-1985 1)	1986-1990 1)	1989	1990	1991	1992	1993	1994	
UUDENMAAN - NYLANDS	7 814	7 659	7 249	7 865	7 997	7 391	7 767	7 748	6.0
TURUN JA PORIN - ÅBO OCH BJÖRNEBORGS	4 018	3 498	3 397	3 394	3 463	3 296	3 293	3 330	4.8
HÄMEEN - TAVASTEHUS	3 892	3 537	3 450	3 424	3 261	3 265	3 448	3 486	4.8
KYMEN - KYMMENE	1 833	1 575	1 511	1 522	1 415	1 360	1 380	1 487	4.5
MIKKELIN - S:T MICHELS	1 143	903	884	812	869	772	815	851	4.1
POHJOIS-KARJALAN - NORRA KARELENS	1 013	815	756	749	716	690	762	734	4.1
KUOPIO - KUOPIO	1 488	1 224	1 216	1 169	1 100	1 001	1 150	1 107	4.3
KESKI-SUOMEN - MELLERSTA FINLANDS	1 378	1 204	1 206	1 118	1 110	1 061	1 148	1 155	4.5
VAASAN - VASA	2 395	1 976	1 860	1 892	1 881	1 808	1 975	1 970	4.4
OULUN - ULEÅBORGS	2 645	2 115	2 053	2 057	2 043	2 017	2 054	2 055	4.6
LAPIN - LAPPLANDS	1 149	899	880	871	780	782	751	861	4.2
AHVENANMAAN MAAKUNTA - LANDSKAPET ÅLAND	98	111	107	124	97	117	117	114	4.5
YHTEENSÄ - TOTALT - TOTAL	28 866	25 516	24 569	24 997	24 732	23 560	24 660	24 898	
o/oo 2)	5.9	5.2	4.9	5.0	4.9	4.7	4.9	4.9	
KOKONAISAVIOITUVUUS 3)									
TOTALINDEX FÖR FÖRSTA ÄKTENSKAP 3)									
TOTAL FIRST MARRIAGE RATE 3)	63	59	58	58	58	57	59	60	

- 1) Vuosikeskiarvo - Årsmedeltal - Annual mean
 2) o/oo keskiarvo - På 1 000 av medelfolkmängden - Per 1 000 mean population
 3) Katso liite 1 - Se bilaga 1 - See appendix 1

18. AVIOLIITON SOLMINEET NAISET PUOLISOIDEN IÄN JA AIKAISEMMAN SIVIILISÄÄDYN MUKAAN 1994
 KVINNOR SOM INGÅTT ÄKTENSKAP 1994 EFTER MAKARNAS ÅLDER OCH TIDIGARE CIVILSTÄND
 NEWLY MARRIED WOMEN BY AGE AND PREVIOUS MARITAL STATUS OF SPOUSES 1994

MIEHEN IKÄ MANNENS ÅLDER AGE OF HUSBAND	NAISEN IKÄ - KVINNANS ÅLDER - AGE OF WOMAN										YHT. TOTALT TOTAL
	-19	20-24	25-29	30-34	35-39	40-44	45-49	50-54	55-59	60-	
KAIKKI AVIOLIITOT - ALLA ÄKTENSKAP - ALL MARRIAGES											
-19	158	81	19	8	3	1	-	1	-	-	271
20-24	608	2635	689	102	21	10	4	2	-	-	4071
25-29	174	2873	4886	921	153	36	7	3	1	-	9054
30-34	36	561	2507	1786	469	87	31	1	-	3	5481
35-39	8	111	605	888	632	197	62	10	-	-	2513
40-44	2	33	133	328	396	325	170	26	7	1	1421
45-49	-	10	48	96	209	271	216	67	25	3	945
50-54	-	4	13	23	60	84	142	94	45	7	472
55-59	-	1	7	20	36	73	76	62	14	290	
60-	-	-	5	3	9	23	39	43	62	196	380
YHTEENSÄ - TOTALT - TOTAL	986	6309	8906	4162	1972	1070	744	323	202	224	24898
NAIMATON MIES JA NAIMATON NAINEN - OGIFFT MAN OCH OGIFFT KVINNA - SINGLE MAN AND SINGLE WOMAN											
-19	158	79	15	5	-	-	-	-	-	-	257
20-24	604	2595	631	59	11	3	-	-	-	-	3903
25-29	164	2764	4593	667	61	8	-	1	1	-	8259
30-34	29	474	2150	1296	216	18	1	-	-	-	4184
35-39	6	67	343	520	268	47	5	-	-	-	1256
40-44	1	8	38	112	119	68	13	1	1	-	361
45-49	-	1	12	13	32	22	15	5	1	-	101
50-54	-	-	1	6	3	5	13	5	1	-	34
55-59	-	1	-	1	2	1	3	2	3	2	15
60-	-	-	-	-	-	-	3	1	1	7	12
YHTEENSÄ - TOTALT - TOTAL	962	5989	7783	2679	712	172	53	15	8	9	18382
NAIMATON MIES JA LESKINAINEN - OGIFFT MAN OCH ÄNKA - SINGLE MAN AND WIDOWED WOMAN											
-19	-	-	-	-	-	-	-	-	-	-	3
20-24	-	-	2	-	-	1	-	-	-	-	3
25-29	-	1	3	3	1	3	1	-	-	-	12
30-34	-	-	2	2	7	1	1	1	-	1	15
35-39	-	-	1	1	3	1	2	1	-	-	9
40-44	-	-	-	2	2	3	6	4	-	-	17
45-49	-	-	-	-	-	3	4	3	2	2	14
50-54	-	-	-	-	-	-	1	6	1	1	9
55-59	-	-	-	-	-	-	1	2	2	2	7
60-	-	-	-	-	-	-	-	-	-	14	14
YHTEENSÄ - TOTALT - TOTAL	-	1	8	8	13	12	16	17	5	20	100
NAIMATON MIES JA ERONNUT NAINEN - OGIFFT MAN OCH FRÅNSKILD KVINNA - SINGLE MAN AND DIVORCED WOMAN											
-19	-	2	4	3	3	1	-	1	-	-	14
20-24	2	20	50	39	10	6	4	2	-	-	133
25-29	-	34	163	188	76	21	5	1	-	-	488
30-34	-	11	100	236	152	41	21	-	-	2	563
35-39	-	4	31	91	133	67	28	4	-	-	358
40-44	-	1	3	24	50	71	54	6	2	1	212
45-49	-	1	2	8	20	34	28	16	4	1	114
50-54	-	1	-	1	8	7	15	12	4	1	49
55-59	-	-	-	-	2	1	8	4	5	4	24
60-	-	-	-	-	1	3	6	2	5	9	26
YHTEENSÄ - TOTALT - TOTAL	2	74	353	590	455	252	169	48	20	18	1981

MIEHEN IKÄ MANNENS ÅLDER AGE OF HUSBAND	NAISEN IKÄ - KVINNANS ÅLDER - AGE OF WOMAN										YHT. TOTALT TOTAL	
	-19	20-24	25-29	30-34	35-39	40-44	45-49	50-54	55-59	60-		
LESKIMIES JA NAIMATON NAINEN - ÄNKLING OCH OGIFT KVINNA - WIDOWED MAN AND SINGLE WOMAN												
-19	-	-	-	-	-	-	-	-	-	-	-	-
20-24	-	-	-	-	-	-	-	-	-	-	-	-
25-29	1	1	-	1	-	-	-	-	-	-	-	3
30-34	-	3	-	1	-	-	-	-	-	-	-	4
35-39	-	1	6	3	4	1	-	-	-	-	-	15
40-44	-	2	-	1	2	6	-	-	-	-	-	11
45-49	-	-	-	2	4	5	2	-	-	-	-	13
50-54	-	1	-	1	1	2	5	1	-	-	-	11
55-59	-	-	-	-	-	1	2	3	-	-	-	6
60-	-	-	1	-	1	4	7	5	6	13	-	37
YHTEENSÄ - TOTALT - TOTAL	1	8	7	9	12	19	16	9	6	13	-	100
LESKIMIES JA LESKINAINEN - ÄNKLING OCH ÄNKA - WIDOWED MAN OCH WIDOWED WOMAN												
-19	-	-	-	-	-	-	-	-	-	-	-	-
20-24	-	-	-	-	-	-	-	-	-	-	-	-
25-29	-	-	-	-	-	-	-	-	-	-	-	-
30-34	-	-	-	-	-	-	-	-	-	-	-	-
35-39	-	-	-	-	1	1	-	-	-	-	-	2
40-44	-	-	-	-	-	-	1	-	-	-	-	1
45-49	-	-	-	-	1	1	-	-	-	-	-	2
50-54	-	-	-	-	1	-	1	1	5	-	-	8
55-59	-	-	-	-	-	-	-	7	7	1	-	15
60-	-	-	-	-	-	-	1	7	10	68	-	86
YHTEENSÄ - TOTALT - TOTAL	-	-	-	-	3	2	3	15	22	69	-	114
LESKIMIES JA ERONNUT NAINEN - ÄNKLING OCH FRÅNSKILD KVINNA - WIDOWED MAN AND DIVORCED WOMAN												
-19	-	-	-	-	-	-	-	-	-	-	-	-
20-24	-	-	-	-	-	-	-	-	-	-	-	-
25-29	-	-	-	1	-	-	-	-	-	-	-	1
30-34	-	-	-	-	1	-	-	-	-	-	-	1
35-39	-	-	1	4	1	2	-	-	-	-	-	8
40-44	-	-	-	2	3	4	2	1	-	-	-	12
45-49	-	-	1	-	6	3	7	-	-	-	-	17
50-54	-	-	-	2	2	5	10	7	5	-	-	31
55-59	-	-	-	-	-	-	8	6	5	1	-	20
60-	-	-	1	1	2	3	2	6	8	27	-	50
YHTEENSÄ - TOTALT - TOTAL	-	-	3	10	15	17	29	20	18	28	-	140
ERONNUT MIES JA NAIMATON NAINEN - FRÅNSKILD MAN OCH OGIFT KVINNA - DIVORCED MAN AND SINGLE WOMAN												
-19	-	-	-	-	-	-	-	-	-	-	-	-
20-24	2	18	3	1	-	-	-	-	-	-	-	24
25-29	9	70	90	32	4	2	-	-	-	-	-	207
30-34	7	67	196	152	42	2	-	-	-	-	-	466
35-39	2	33	171	143	85	20	3	-	-	-	-	457
40-44	1	20	68	113	76	35	9	-	-	-	-	322
45-49	-	7	21	44	53	51	27	5	2	-	-	210
50-54	-	2	9	7	19	20	18	5	-	-	-	80
55-59	-	-	1	6	8	10	10	7	5	-	-	47
60-	-	-	2	1	5	3	7	1	2	9	-	30
YHTEENSÄ - TOTALT - TOTAL	21	217	561	499	292	143	74	18	9	9	-	1843
ERONNUT MIES JA LESKINAINEN - FRÅNSKILD MAN OCH ÄNKA - DIVORCED MAN AND WIDOWED WOMAN												
-19	-	-	-	-	-	-	-	-	-	-	-	-
20-24	-	-	-	-	-	-	-	-	-	-	-	-
25-29	-	-	-	-	1	-	-	-	-	-	-	1
30-34	-	-	1	3	2	1	-	-	-	-	-	7
35-39	-	-	2	4	3	4	-	1	-	-	-	14
40-44	-	-	2	1	9	9	5	1	2	-	-	29
45-49	-	-	-	1	3	7	4	6	4	-	-	25
50-54	-	-	-	1	2	1	2	16	6	4	-	32
55-59	-	-	-	-	1	-	3	7	9	3	-	23
60-	-	-	-	-	-	-	1	2	10	20	-	33
YHTEENSÄ - TOTALT - TOTAL	-	-	5	10	21	22	15	33	31	27	-	164
ERONNUT MIES JA ERONNUT NAINEN - FRÅNSKILD MAN OCH FRÅNSKILD KVINNA - DIVORCED MAN AND DIVORCED WOMAN												
-19	-	-	-	-	-	-	-	-	-	-	-	-
20-24	-	2	3	3	-	-	-	-	-	-	-	8
25-29	-	3	37	29	10	2	1	1	-	-	-	83
30-34	-	6	58	96	49	24	8	-	-	-	-	241
35-39	-	6	50	122	134	54	24	4	-	-	-	394
40-44	-	2	22	73	135	129	80	13	2	-	-	456
45-49	-	1	12	28	90	145	129	32	12	-	-	449
50-54	-	-	3	5	24	44	77	41	23	1	-	218
55-59	-	-	-	-	7	23	38	38	26	1	-	133
60-	-	-	1	1	-	10	12	19	20	29	-	92
YHTEENSÄ - TOTALT - TOTAL	-	20	186	357	449	431	369	148	83	31	-	2074

19. AVIOLIITON SOLMINEET MIEHET IÄN JA VAIMON ASUINMAAN MUKAAN 1994
MÄN SOM INGÅTT ÄKTENSKAP 1994 EFTER ÅLDER OCH HUSTRUNS BONINGSLAND
NEWLY MARRIED MEN BY AGE AND BY WIFE'S COUNTRY OF RESIDENCE 1994

VAIMON ASUINMAA HUSTRUNS BONINGSLAND WIFE'S COUNTRY OF RESIDENCE	YHT. TOTALT TOTAL	MIEHEN IKÄ - MANNENS ÅLDER - AGE OF MAN												
		-19	20-24	25-29	30-34	35-39	40-44	45-49	50-54	55-59	60-64	65-69	70-74	75-
YHTEENSÄ - TOTALT - TOTAL	24932	256	3949	8920	5477	2565	1474	1063	518	318	174	102	75	41
SUOMI - FINLAND	23901	238	3834	8707	5298	2420	1374	922	456	284	162	96	70	40
ULKOMAAT YHT. - UTLANDET TOTALT - FOREIGN COUNTRY TOTAL	1031	18	115	213	179	145	100	141	62	34	12	6	5	1
EUROOPPA - EUROPA - EUROPE	679	11	63	112	106	105	76	112	47	27	11	4	4	1
JUGOSLAVIA - JUGOSLAVIEN - YUGOSLAVIA	15	-	5	5	5	-	-	-	-	-	-	-	-	-
SAKSA - TYSKLAND - GERMANY	13	-	2	2	7	2	-	-	-	-	-	-	-	-
UKRAINA - UKRAINE	10	-	1	1	4	1	1	-	-	-	-	-	-	-
VENÄJÄ - RYSSLAND - RUSSIA	339	3	28	39	45	64	41	61	30	19	7	1	1	-
NEUVOSTOLIITTO - SOVJETUNIONEN - USSR	11	-	-	4	-	1	2	1	2	-	-	-	-	-
VIRO - ESTLAND - ESTONIA	219	8	17	40	33	29	28	40	12	5	3	2	1	1
YHDISTYNYT KUNINGASKUNTA (ISO-BRITANNIA) - FÖRENADE KONUNGARIKET - UNITED KINGDOM	11	-	2	3	2	3	-	-	1	-	-	-	-	-
MUU EUROOPPA - ÖVR. EUROPA - OTHER EUROPE	61	-	8	18	10	5	4	9	2	2	1	-	2	-
AFRIKKA - AFRIKA - AFRICA	71	3	16	23	14	7	1	3	3	1	-	-	-	-
ETIOPIA - ETIOPIEN - ETHIOPIA	18	1	-	10	6	1	-	-	-	-	-	-	-	-
MAROKKO - MAROCKO - MOROCCO	13	-	1	5	2	2	1	1	1	-	-	-	-	-
SOMALIA	20	1	8	6	4	-	-	1	-	-	-	-	-	-
MUU AFRIKKA - ÖVR. AFRIKA - OTHER AFRICA	20	1	7	2	2	4	-	1	2	1	-	-	-	-
AMERIKA - AMERIKA - AMERICA	64	2	11	19	13	7	6	4	-	1	-	-	1	-
USA - UNITED STATES	33	1	8	12	7	1	1	2	-	1	-	-	-	-
MUU AMERIKA - ÖVR. AMERIKA - OTHER AMERICA	31	1	3	7	6	6	5	2	-	-	-	-	1	-
AASIA - ASIEN - ASIA	193	2	20	52	41	25	16	19	12	4	1	1	-	-
FILIPPIINIT - FILIPPINERNA - PHILIPPINES	19	-	1	3	4	2	6	1	2	-	-	-	-	-
INTIA - INDIEN - INDIA	11	-	1	3	4	3	-	-	-	-	-	-	-	-
KIINA - KINA - CHINA	18	-	3	4	1	3	1	4	1	-	1	-	-	-
THAIMAA - THAILAND	68	1	2	16	16	9	5	11	5	2	-	1	-	-
TURKKI - TURKIET - TURKEY	12	-	1	7	1	2	1	-	-	-	-	-	-	-
VIETNAM - VIET NAM	24	1	9	6	4	3	-	-	1	-	-	-	-	-
MUU AASIA - ÖVRIGA ASIEN - OTHER ASIA	41	-	3	13	11	3	3	3	3	2	-	-	-	-
OSEANIA - OCEANIEN - OCEANIA	2	-	-	1	1	-	-	-	-	-	-	-	-	-
TUNTEMATON - OKÄND - UNKNOWN	22	-	5	6	4	1	1	3	-	1	-	1	-	-

20. AVIOLIITON SOLMINEET NAISET IÄN JA MIEHEN ASUINMAAN MUKAAN 1994
KVINNOR SOM INGÅTT ÄKTENSKAP 1994 EFTER ÅLDER OCH MANNENS BONINGSLAND
NEWLY MARRIED WOMEN BY AGE AND BY HUSBANDS COUNTRY OF RESIDENCE 1994

MIEHEN ASUINMAA MANNENS BONINGSLAND HUSBANDS COUNTRY OF RESIDENCE	YHT. TOTALT TOTAL	NAISEN IKÄ - KVINNANS ÅLDER - AGE OF WOMAN												
		-19	20-24	25-29	30-34	35-39	40-44	45-49	50-54	55-59	60-64	65-69	70-74	75-
YHTEENSÄ - TOTALT - TOTAL	24898	986	6309	8906	4162	1972	1070	744	323	202	106	67	31	20
SUOMI - FINLAND	23901	917	6107	8565	3982	1878	1014	710	311	200	102	65	30	20
ULKOMAAT YHT. - UTLANDET TOTALT - FOREIGN COUNTRY TOTAL	997	69	202	341	180	94	56	34	12	2	4	2	1	-
EUROOPPA - EUROPA - EUROPÉ	453	32	81	171	70	45	20	19	8	2	3	1	1	-
RUOTSI - SVERIGE - SWEDEN	35	2	6	9	2	3	4	5	1	1	1	-	1	-
ALANKOMAAT - NEDERLÄNDERNA - NETHERLANDS	14	1	1	5	4	3	-	-	-	-	-	-	-	-
ITALIA - ITALIEN - ITALY	36	1	5	18	9	2	1	-	-	-	-	-	-	-
JUGOSLAVIA - JUGOSLAVIEN - YUGOSLAVIA	20	4	4	8	1	2	1	-	-	-	-	-	-	-
KREIKKA - GREKLAND - GREECE	26	1	2	14	5	-	3	1	-	-	-	-	-	-
PUOLA - POLEN - POLAND	10	2	5	1	-	1	-	1	-	-	-	-	-	-
RANSKA - FRANKRIKE - FRANCE	33	2	7	17	3	2	2	-	-	-	-	-	-	-
SAKSA - TYSKLAND - GERMANY	56	-	8	30	10	6	1	1	-	-	-	-	-	-
SVEITSI - SCHWEIZ - SWITZERLAND	22	-	3	10	7	2	-	-	-	-	-	-	-	-
VENÄJÄ - RYSSLAND - RUSSIA	60	8	13	12	7	8	3	6	2	1	-	-	-	-
VIRO - ESTLAND - ESTONIA	28	2	5	6	3	6	1	-	3	-	2	-	-	-
YHDISTYNYT KUNINGASKUNTA (ISO-BRITANNIA) - FÖRENADE KONUNGARIKET - UNITED KINGDOM	44	1	15	12	9	2	1	3	-	-	-	1	-	-
MUU EUROOPPA - ÖVR. EUROPA - OTHER EUROPE	69	8	7	29	10	8	3	2	2	-	-	-	-	-
AFRIKKA - AFRIKA - AFRICA	145	10	28	38	37	15	12	4	1	-	-	-	-	-
EGYPTI - EGYPTEN - EGYPT	16	-	2	6	4	1	3	-	-	-	-	-	-	-
GAMBIA	15	-	4	4	3	-	3	1	-	-	-	-	-	-
MAROKKO - MAROCKO - MOROCCO	55	6	11	13	12	6	5	2	-	-	-	-	-	-
NIGERIA	14	1	2	7	3	1	-	-	-	-	-	-	-	-
MUU AFRIKKA - ÖVR. AFRIKA - OTHER AFRICA	45	3	9	8	15	7	1	1	-	-	-	-	-	-
AMERIKA - AMERIKA - AMERICA	162	13	46	57	27	10	5	2	1	-	-	1	-	-
KANADA - CANADA	25	3	11	6	1	2	1	1	-	-	-	-	-	-
USA - UNITED STATES	121	8	30	46	23	8	3	1	1	-	-	1	-	-
MUU AMERIKA - ÖVR. AMERIKA - OTHER AMERICA	16	2	5	5	3	-	1	-	-	-	-	-	-	-
AASIA - ASIEN - ASIA	191	12	38	58	36	19	18	7	2	-	1	-	-	-
BANGLADESH	11	-	1	4	1	2	1	2	-	-	-	-	-	-
INTIA - INDIEN - INDIA	13	-	6	1	3	-	3	-	-	-	-	-	-	-
ISRAEL	13	1	3	6	1	1	-	1	-	-	-	-	-	-
KYPROS - CYPERN - CYPRUS	12	1	3	6	2	-	-	-	-	-	-	-	-	-
TURKKI - TURKIET - TURKEY	102	7	18	35	18	12	8	2	1	-	1	-	-	-
MUU AASIA - ÖVRIGA ASIEN - OTHER ASIA	40	3	7	6	11	4	6	2	1	-	-	-	-	-
OSEANIA - OCEANIEN - OCEANIA	16	-	3	7	2	3	-	1	-	-	-	-	-	-
AUSTRALIA - AUSTRALIEN	16	-	3	7	2	3	-	1	-	-	-	-	-	-
TUNTEMATON - OKÄND - UNKNOWN	30	2	6	10	8	2	1	1	-	-	-	-	-	-

21. AVIOLIITON SOLMINEET MIEHET IÄN JA VAIMON KANSALAISSUUDEN MUKAAN 1994
MÄN SOM INGÄTT ÄKTENSKAP 1994 EFTER ÄLDER OCH HUSTRUNS MEDBORGARSKAP
NEWLY MARRIED MEN BY AGE AND BY WIFE'S CITIZENSHIP 1994

VAIMON KANSALAISSUUS HUSTRUNS MEDBORGARSKAP WIFE'S CITIZENSHIP	YHT. TOTALT TOTAL	MIEHEN IKÄ - MANNENS ÄLDER - AGE OF HUSBAND										MIEHEN KANSAL. SUOMI MANNENS MEDB. FINSKT HUSBAND'S CIT. FINLAND
		-19	20-24	25-29	30-34	35-39	40-44	45-49	50-54	55+		
YHTEENSÄ - TOTALT - TOTAL	24932	256	3949	8920	5477	2565	1474	1063	518	710		24333
SUOMI - FINLAND	23650	236	3789	8643	5230	2398	1348	914	449	643		23347
ULKOMAAT YHT. - UTLANDET TOTALT FOREIGN COUNTRY TOTAL	1282	20	160	277	247	167	126	149	69	67		986
EUROOPPA - EUROPA - EUROPE	846	11	95	149	148	119	97	118	53	56		709
RUOTSI - SVERIGE - SWEDEN	42	-	9	7	11	2	5	3	2	3		39
JUGOSLAVIA - JUGOSLAVIEN - YUGOSLAVIA	17	-	5	6	5	1	-	-	-	-		1
SAKSA - TYSKLAND - GERMANY	20	-	3	7	8	1	-	-	1	-		20
UKRAINA - UKRAINE	15	-	2	3	4	1	1	3	-	1		11
VENÄJÄ - RYSSLAND - RUSSIA	381	3	37	41	54	68	51	64	33	30		323
NEUVOSTOLIITTO - SOVJETUNIONEN - USSR	33	-	3	5	5	7	5	2	2	4		33
VIRO - ESTLAND - ESTONIA	235	8	21	47	38	28	29	38	12	14		189
YHDISTYNYT KUNINGASKUNTA (ISO-BRITANNIA) - FÖRENADE KONUNGARIKET - UNITED KINGDOM	15	-	4	4	3	3	-	-	1	-		14
MUU EUROOPPA - ÖVR. EUROPA - OTHER EUROPE	88	-	11	29	20	8	6	8	2	4		79
AFRIKKA - AFRIKA - AFRICA	99	4	24	33	18	11	1	4	3	1		32
MAROKKO - MAROCKO - MOROCCO	15	-	3	5	2	2	1	1	1	-		12
SOMALIA	53	2	14	21	11	3	-	2	-	-		2
MUU AFRIKKA - ÖVR. AFRIKA - OTHER AFRICA	31	2	7	7	5	6	-	1	2	1		18
AMERIikka - AMERIKA - AMERICA	76	2	11	22	18	8	8	5	-	2		72
USA - UNITED STATES	38	1	8	12	11	1	2	2	-	1		36
MUU AMERIikka - ÖVR. AMERIKA - OTHER AMERICA	38	1	3	10	7	7	6	3	-	1		36
AASIA - ASIEN - ASIA	239	2	27	68	56	29	17	20	13	7		163
FILIPPIINIT - FILIPPINERNA - PHILIPPINES	31	-	2	6	9	2	7	1	4	-		30
KIINA - KINA - CHINA	25	-	6	5	3	3	1	4	1	2		16
THAIMAA - THAILAND	76	1	2	19	19	10	5	12	5	3		74
VIETNAM - VIET NAM	31	1	10	11	5	3	-	-	1	-		3
MUU AASIA - ÖVRIGA ASIEN - OTHER ASIA	76	-	7	27	20	11	4	3	2	2		40
TUNTEMATON - OKÄND - UNKNOWN	18	1	3	3	6	-	3	2	-	-		6

22. AVIOLIITON SOLMINEET NAISET IÄN JA MIEHEN KANSALAISSUUDEN MUKAAN 1994
KVINNOR SOM INGÄTT ÄKTENSKAP 1994 EFTER ÄLDER OCH MANNENS MEDBORGARSKAP
NEWLY MARRIED WOMEN BY AGE AND BY HUSBAND'S CITIZENSHIP 1994

MIEHEN KANSALAISSUUS MANNENS MEDBORGARSKAP HUSBAND'S CITIZENSHIP	YHT. TOTALT TOTAL	VAIMON IKÄ - HUSTRUNS ÄLDER - AGE OF WIFE										VAIMON KANSAL. SUOMI HUSTRUNS MEDB. FINSKT WIFE'S CIT. FINLAND
		-19	20-24	25-29	30-34	35-39	40-44	45-49	50-54	55+		
YHTEENSÄ - TOTALT - TOTAL	24898	986	6309	8906	4162	1972	1070	744	323	426		24546
SUOMI - FINLAND	23544	898	6031	8441	3913	1846	996	700	305	414		23347
ULKOMAAT YHT. - UTLANDET TOTALT FOREIGN COUNTRY TOTAL	1354	88	278	465	249	126	74	44	18	12		1199
EUROOPPA - EUROPA - EUROPE	614	35	111	224	98	63	35	26	12	10		521
RUOTSI - SVERIGE - SWEDEN	77	3	10	23	12	7	9	5	3	5		74
ALANKOMAAT - NEDERLÄNDERNA - NETHERLANDS	20	-	2	7	7	3	1	-	-	-		19
ITALIA - ITALIEN - ITALY	40	1	4	19	10	5	1	-	-	-		40
JUGOSLAVIA - JUGOSLAVIEN - YUGOSLAVIA	34	6	8	13	3	3	1	-	-	-		30
KREIKKA - GREKLAND - GREECE	25	1	2	13	5	-	3	1	-	-		25
RANSKA - FRANKRIKE - FRANCE	31	2	8	15	4	1	1	-	-	-		30
ROMANIA - RUMÄNIEN - ROMANIA	15	-	2	6	3	2	-	-	2	-		15
SAKSA - TYSKLAND - GERMANY	66	-	8	37	9	7	3	2	-	-		63
SVEITSI - SCHWEIZ - SWITZERLAND	23	-	3	11	4	2	-	2	-	1		22
VENÄJÄ - RYSSLAND - RUSSIA	71	10	15	16	8	9	3	6	3	1		26
VIRO - ESTLAND - ESTONIA	34	3	9	5	3	7	2	1	2	2		13
YHDISTYNYT KUNINGASKUNTA (ISO-BRITANNIA) - FÖRENADE KONUNGARIKET - UNITED KINGDOM	69	1	21	22	13	4	4	3	-	1		65
MUU EUROOPPA - ÖVR. EUROPA - OTHER EUROPE	109	8	19	37	17	13	7	6	2	-		99
AFRIKKA - AFRIKA - AFRICA	252	19	58	71	59	21	16	7	1	-		231
ALGERIA - ALGERIET - ALGERIA	19	-	5	8	3	2	-	1	-	-		19
EGYPTI - EGYPTEN - EGYPT	27	-	5	8	8	2	3	1	-	-		27
GAMBIA	22	-	6	6	4	-	4	2	-	-		22
MAROKKO - MAROCKO - MOROCCO	80	8	20	18	18	7	7	2	-	-		79
NIGERIA	25	2	5	9	6	2	1	-	-	-		25
SOMALIA	24	6	7	6	3	2	-	-	-	-		5
MUU AFRIKKA - ÖVR. AFRIKA - OTHER AFRICA	55	3	10	16	17	6	1	1	1	-		54
AMERIikka - AMERIKA - AMERICA	189	14	48	71	33	11	6	3	2	1		184
KANADA - CANADA	30	3	10	9	3	2	1	1	1	-		28
USA - UNITED STATES	126	7	30	50	24	8	4	1	1	1		126
MUU AMERIikka - ÖVR. AMERIKA - OTHER AMERICA	33	4	8	12	6	1	1	1	-	-		30
AASIA - ASIEN - ASIA	255	16	52	83	51	26	17	7	2	1		233
BANGLADESH	20	2	3	6	3	2	1	2	1	-		20
INTIA - INDIEN - INDIA	16	-	6	2	4	1	3	-	-	-		15
ISRAEL	19	1	4	9	3	1	-	1	-	-		18
TURKKI - TURKIET - TURKEY	117	8	23	36	23	15	8	2	1	1		117
MUU AASIA - ÖVRIGA ASIEN - OTHER ASIA	83	5	16	30	18	7	5	2	-	-		63
OSEANIA - OCEANIEN - OCEANIA	21	-	6	9	2	3	-	1	-	-		20
AUSTRALIA - AUSTRALIEN	21	-	6	9	2	3	-	1	-	-		20
TUNTEMATON - OKÄND - UNKNOWN	23	4	3	7	6	2	-	-	1	-		10

23. AVIOLIITON SOLMINEET IÄN (1-VUOTISLUOKAN), AIKAISEMMAN SIVIILISÄÄDYN JA AVIOLIITON JÄRJESTYSLUVUN MUKAAN 1994
PERSONER, SOM INGÅTT ÄKTENSKAP 1994, EFTER ÅLDER, (ETTÄRSGRUPPER), TIDIGARE CIVILSTÄND OCH ÄKTENSKAPETS ORDNINGSNUMMER
NEWLY MARRIED BY AGE (ONE-YEAR GROUPS), PREVIOUS MARITAL STATUS AND ORDER OF MARRIAGE 1994

IKÄ ÅLDER AGE	MIEHET - MÄN - MALES								NAISET - KVINNOR - FEMALES								
	YHT. TOTALT TOTAL	AIKAISEMPI SIV.SÄÄTY TIDIGARE CIVILSTÄND PREVIOUS MARITAL ST.			AVIOLIITON JÄRJESTYSLUKU ÄKTENSKAPETS ORDNINGSNUMMER ORDER OF MARRIAGE				YHT. TOTALT TOTAL	AIKAISEMPI SIV.SÄÄTY TIDIGARE CIVILSTÄND PREVIOUS MARITAL ST.			AVIOLIITON JÄRJESTYSLUKU ÄKTENSKAPETS ORDNINGSNUMMER ORDER OF MARRIAGE				
		NAIMAT OGIFT SINGLE	LESKI ÄNKL. WIDOW.	ERONN. FRÅNSK. DIVORC.	1	2	3	4-		NAIMAT OGIFT SINGLE	LESKI ÄNKÄ WIDOW.	ERONN. FRÅNSK. DIVORC.	1	2	3	4-	
14	-	-	-	-	-	-	-	-	2	2	-	-	2	-	-	-	-
15	-	-	-	-	-	-	-	-	2	2	-	-	2	-	-	-	-
16	1	1	-	-	1	-	-	-	10	10	-	-	10	-	-	-	-
17	9	9	-	-	9	-	-	-	58	58	-	-	58	-	-	-	-
18	59	59	-	-	59	-	-	-	345	344	-	1	344	1	-	-	-
19	187	187	-	-	187	-	-	-	569	568	-	1	568	1	-	-	-
20	340	340	-	-	340	-	-	-	751	748	-	3	748	3	-	-	-
21	471	467	-	4	467	4	-	-	925	914	-	11	914	11	-	-	-
22	745	742	-	3	742	3	-	-	1269	1250	-	19	1250	17	2	-	-
23	970	960	-	10	960	9	1	-	1537	1517	1	19	1517	20	-	-	-
24	1423	1405	-	18	1405	18	-	-	1827	1785	-	42	1785	41	1	-	-
25	1654	1620	-	34	1620	33	1	-	2049	2003	2	44	2003	45	1	-	-
26	1865	1814	1	50	1814	50	1	-	2056	1960	5	91	1960	92	4	-	-
27	1924	1863	1	60	1863	60	1	-	1802	1692	2	108	1692	107	2	1	-
28	1791	1706	1	84	1706	83	2	-	1635	1486	2	147	1486	143	6	-	-
29	1686	1593	1	92	1593	91	2	-	1364	1210	2	152	1210	147	7	-	-
30	1503	1385	-	118	1385	108	10	-	1118	942	6	170	942	167	9	-	-
31	1255	1126	1	128	1126	125	4	-	971	781	3	187	781	172	18	-	-
32	1039	868	3	168	868	165	6	-	829	625	1	203	625	186	18	-	-
33	911	732	2	177	732	171	8	-	685	479	4	202	479	186	17	3	-
34	769	610	-	159	610	147	11	1	559	360	4	195	360	182	14	3	-
35	664	498	2	164	498	156	9	1	467	290	6	171	290	159	14	4	-
36	531	342	6	183	342	177	12	-	432	251	5	176	251	155	20	6	-
37	490	296	9	185	296	178	15	1	415	203	9	203	203	174	34	4	-
38	499	278	4	217	278	201	16	4	339	136	9	194	136	175	24	4	-
39	381	196	5	180	196	169	15	1	319	136	8	175	136	156	23	4	-
40	350	164	2	184	164	169	14	3	279	102	11	166	102	149	22	6	-
41	321	145	3	173	145	148	25	3	238	83	5	150	83	125	27	3	-
42	277	109	6	162	109	141	24	3	185	59	8	118	59	108	14	4	-
43	267	75	8	184	75	165	22	5	179	44	5	130	44	113	21	1	-
44	259	82	8	169	82	146	26	5	189	46	7	136	46	114	25	4	-
45	244	57	4	183	57	156	29	2	178	41	7	130	41	109	25	3	-
46	236	68	9	159	68	148	14	6	172	39	8	125	39	104	20	9	-
47	213	48	9	156	48	140	21	4	143	19	8	116	19	106	16	2	-
48	188	32	8	148	32	116	33	7	138	25	8	105	25	89	21	3	-
49	182	26	5	151	26	117	35	4	113	19	3	91	19	75	15	4	-
50	149	21	14	114	21	100	21	7	95	13	25	57	13	67	11	4	-
51	80	15	7	58	15	47	15	3	57	7	10	40	7	46	2	2	-
52	105	19	11	75	19	71	14	1	69	8	9	52	8	54	5	2	-
53	84	11	11	62	11	63	8	2	49	4	10	35	4	35	9	1	-
54	100	18	11	71	18	70	6	6	53	10	11	32	10	36	5	2	-
55	90	16	5	69	16	54	16	4	54	9	9	36	9	39	6	-	-
56	61	9	7	45	9	38	12	2	43	5	9	29	5	36	2	-	-
57	64	9	10	45	9	44	11	-	37	4	8	25	4	28	5	-	-
58	47	7	9	31	7	36	2	2	35	2	19	14	2	24	5	4	-
59	56	4	10	42	4	43	6	3	33	3	13	17	3	24	5	1	-
60	35	2	7	26	2	27	5	1	22	2	7	13	2	15	5	-	-
61	41	3	9	29	3	33	3	2	26	3	6	17	3	20	3	-	-
62	33	7	9	17	7	19	4	3	27	6	12	9	6	18	2	1	-
63	26	5	11	10	5	20	1	-	17	4	8	5	4	10	3	-	-
64	39	7	14	18	7	22	9	1	14	3	7	4	3	10	1	-	-
65	32	5	16	11	5	25	2	-	17	1	12	4	1	14	1	1	-
66	15	3	9	3	3	9	3	-	12	1	9	2	1	9	2	-	-
67	21	1	10	10	1	16	4	-	17	2	10	5	2	12	2	1	-
68	15	1	5	9	1	10	3	1	10	3	3	4	3	5	1	1	-
69	19	1	10	8	1	13	4	1	11	2	7	2	2	6	3	-	-
70	21	-	14	7	-	14	5	2	7	2	3	2	2	4	1	-	-
71	19	-	15	4	-	17	2	-	7	1	4	2	1	6	-	-	-
72	13	2	7	4	2	6	4	1	7	-	6	1	-	6	1	-	-
73	11	-	9	2	-	9	2	-	2	-	1	1	-	2	-	-	-
74	11	2	6	3	2	9	-	-	8	-	7	1	-	7	1	-	-
75	5	-	1	4	-	5	-	-	6	-	3	3	-	5	1	-	-
76	4	-	4	-	-	3	-	1	4	1	3	-	1	1	2	-	-
77	4	-	3	1	-	3	1	-	-	-	-	-	-	-	-	-	-
78	3	1	-	2	1	2	-	-	4	-	3	1	-	4	-	-	-
79	4	1	3	-	1	3	-	-	1	-	1	-	-	1	-	-	-
80-	21	-	19	2	-	11	8	2	5	-	4	1	-	4	1	-	-
YHTEENSÄ TOTALT TOTAL	24932	20073	374	4485	20073	4236	528	95	24898	20325	378	4195	20325	3980	505	88	-
KESKI-ikä MEDELÅLDER MEAN AGE	32.0	29.3	58.5	42.0	29.3	42.5	47.7	51.2	29.6	27.3	53.2	38.8	27.3	39.5	42.9	44.7	-

24. AVIOLIITON SOLMINEET SYNTYMÄVUODEN, AIKAISEMMAN SIVIILISÄÄDYN JA AVIOLIITON JÄRJESTYSLUVUN MUKAAN 1994
 PERSONER SOM INGÅTT ÄKTENSKAP 1994 EFTER FÖDELSEÅR, TIDIGARE CIVILSTÄND OCH ÄKTENSKAPETS ORDNINGSNUMMER
 NEWLY MARRIED BY YEAR OF BIRTH, PREVIOUS MARITAL STATUS AND ORDER OF MARRIAGE 1994

SYNTYMÄVUOSI FÖDELSEÅR YEAR OF BIRTH	MIEHET - MÄN - MALES								NAISET - KVINNOR - FEMALES							
	YHT. TOTALT TOTAL	AIKAISEMPI SIV.SÄÄTY TIDIGARE CIVILSTÄND PREVIOUS MARITAL ST.			AVIOLIITON JÄRJESTYSLUKU ÄKTENSKAPETS ORDNINGSNUMMER ORDER OF MARRIAGE				YHT. TOTALT TOTAL	AIKAISEMPI SIV.SÄÄTY TIDIGARE CIVILSTÄND PREVIOUS MARITAL ST.			AVIOLIITON JÄRJESTYSLUKU ÄKTENSKAPETS ORDNINGSNUMMER ORDER OF MARRIAGE			
		NAIMAT OGIFT SINGLE	LESKI ÄNK. WIDOW.	ERONN. FRÄNSK. DIVORC.	1	2	3	4-		NAIMAT OGIFT SINGLE	LESKI ÄNK. WIDOW.	ERONN. FRÄNSK. DIVORC.	1	2	3	4-
1979	-	-	-	-	-	-	-	-	2	2	-	-	2	-	-	-
1978	1	1	-	-	1	-	-	-	6	6	-	-	6	-	-	-
1977	5	5	-	-	5	-	-	-	29	29	-	-	29	-	-	-
1976	27	27	-	-	27	-	-	-	177	177	-	-	177	-	-	-
1975	125	125	-	-	125	-	-	-	491	489	-	2	489	2	-	-
1974	266	266	-	-	266	-	-	-	655	655	-	-	655	-	-	-
1973	409	407	-	2	407	2	-	-	812	803	-	9	803	9	-	-
1972	587	584	-	3	584	3	-	-	1078	1065	-	13	1065	12	1	-
1971	874	868	-	6	868	5	1	-	1438	1422	-	16	1422	15	1	-
1970	1172	1157	-	15	1157	15	-	-	1714	1676	1	37	1676	37	1	-
1969	1543	1521	-	22	1521	22	-	-	1942	1902	1	39	1902	39	1	-
1968	1804	1759	1	44	1759	43	2	-	2132	2069	4	59	2069	61	2	-
1967	1932	1874	1	57	1874	57	1	-	1905	1790	2	113	1790	111	3	1
1966	1876	1804	-	72	1804	71	1	-	1756	1625	4	127	1625	128	3	-
1965	1739	1645	1	93	1645	93	1	-	1426	1284	-	142	1284	135	7	-
1964	1568	1470	1	97	1470	92	6	-	1259	1093	3	163	1093	159	7	-
1963	1381	1260	-	121	1260	112	9	-	1024	846	8	170	846	165	13	-
1962	1139	976	4	159	976	159	4	-	906	679	1	226	679	204	23	-
1961	970	805	1	164	805	158	7	-	756	569	3	184	569	170	14	3
1960	831	661	1	169	661	158	12	-	591	389	4	198	389	185	17	-
1959	706	538	-	168	538	161	6	1	518	332	4	182	332	170	11	5
1958	595	422	6	167	422	163	9	1	457	270	6	181	270	158	25	4
1957	503	315	4	184	315	172	15	1	420	218	7	195	218	172	22	8
1956	496	283	9	204	283	194	17	2	367	168	8	191	168	167	29	3
1955	436	229	3	204	229	188	16	3	323	128	10	185	128	167	25	3
1954	382	187	4	191	187	175	18	2	309	125	8	176	125	159	20	5
1953	329	154	3	172	154	159	14	2	235	85	7	143	85	120	25	5
1952	282	118	5	159	118	135	25	4	234	80	10	144	80	129	20	5
1951	299	106	8	185	106	162	26	5	168	44	5	119	44	105	19	-
1950	246	66	10	170	66	155	22	3	198	48	7	143	48	123	25	2
1949	260	78	3	179	78	144	33	5	185	46	5	134	46	109	25	5
1948	228	54	9	165	54	151	19	4	151	27	6	118	27	101	20	3
1947	222	62	6	154	62	137	18	5	165	34	12	119	34	104	19	8
1946	193	33	10	150	33	138	20	2	147	23	6	118	23	99	21	4
1945	177	26	6	145	26	103	40	8	111	22	6	83	22	75	12	2
1944	199	34	12	153	34	134	26	5	124	16	19	89	16	89	15	4
1943	100	12	7	81	12	64	19	5	64	9	13	42	9	47	6	2
1942	83	17	9	57	17	54	10	2	53	9	8	36	9	40	1	3
1941	100	15	12	73	15	69	14	2	74	5	13	56	5	57	10	2
1940	89	19	10	60	19	63	6	1	47	6	9	32	6	34	7	-
1939	99	15	7	77	15	65	11	8	49	11	11	27	11	31	5	2
1938	74	10	7	57	10	46	15	3	49	6	7	36	6	38	5	-
1937	59	7	6	46	7	41	10	1	45	7	6	32	7	36	2	-
1936	51	8	12	31	8	36	7	-	38	-	20	18	-	28	6	4
1935	55	8	9	38	8	38	4	5	30	3	10	17	3	20	7	-
1934	50	1	10	39	1	42	7	-	27	3	11	13	3	19	4	1
1933	32	4	10	18	4	22	4	2	22	3	6	13	3	17	3	-
1932	45	7	9	29	7	32	5	1	25	2	11	12	2	20	3	-
1931	21	5	5	11	5	12	1	3	23	6	10	7	6	14	2	1
1930	29	2	14	13	2	26	1	-	16	5	6	5	5	9	2	-
1929	47	9	19	19	9	27	10	1	16	1	11	4	1	13	2	-
1928	17	4	9	4	4	13	-	-	14	2	9	3	2	11	-	1
1927	17	1	8	8	1	11	5	-	12	1	8	3	1	8	3	-
1926	23	2	10	11	2	15	5	1	17	3	9	5	3	11	2	1
1925	11	-	7	4	-	10	1	-	10	2	5	3	2	5	2	1
1924	28	1	16	11	1	18	7	2	10	2	5	3	2	6	2	-
1923	15	-	12	3	-	13	1	1	8	2	5	1	2	6	-	-
1922	16	1	10	5	1	10	4	1	6	-	5	1	-	5	1	-
1921	12	1	8	3	1	9	2	-	2	-	1	1	-	2	-	-
1920	10	1	6	3	1	7	2	-	8	-	6	2	-	7	1	-
1919	10	1	5	4	1	9	-	-	7	-	4	3	-	6	1	-
1918	3	-	2	1	-	2	-	1	4	1	3	-	1	1	2	-
1917	4	-	3	1	-	3	1	-	1	-	1	-	-	1	-	-
1916	4	-	2	2	-	4	-	-	4	-	3	1	-	4	-	-
1915	3	2	1	-	2	1	-	-	-	-	-	-	-	-	-	-
1914	8	-	7	1	-	5	2	1	1	-	1	-	-	1	-	-
1913	4	-	4	-	-	1	3	-	1	-	-	1	-	1	-	-
1912	2	-	1	1	-	2	-	-	-	-	-	-	-	-	-	-
1911	2	-	2	-	-	1	1	-	2	-	2	-	-	2	-	-
1910	2	-	2	-	-	2	-	-	-	-	-	-	-	-	-	-
1909	-	-	-	-	-	-	-	-	1	-	1	-	-	-	1	-
1908	1	-	1	-	-	-	-	1	-	-	-	-	-	-	-	-
1907	-	-	-	-	-	-	-	-	1	-	1	-	-	1	-	-
1906	2	-	2	-	-	1	-	1	-	-	-	-	-	-	-	-
1905	1	-	1	-	-	1	-	-	-	-	-	-	-	-	-	-
1902	1	-	1	-	-	-	1	-	-	-	-	-	-	-	-	-
YHTEENSÄ TOTALT TOTAL	24932	20073	374	4485	20073	4236	528	95	24898	20325	378	4195	20325	3980	505	88

25. AVIOLIITON SOLMINEET MIEHET IÄN MUKAAN LÄÄNEITTÄIN 1994
MÄN SOM INGÅTT ÄKTENSKAP EFTER ÅLDER LÄNSVIS 1994
NEWLY MARRIED MEN BY AGE AND PROVINCE 1994

LÄÄNI LÄN PROVINCE	IKÄ - ÅLDER - AGE														YHT. TOT. TOTAL	SIITÄ SIV. - AVIOL. 1)
	-19	20-24	25-29	30-34	35-39	40-44	45-49	50-54	55-59	60-64	65-69	70-74	75-			
KAIKKI AVIOLIITOT - ALLA ÄKTENSKAP - ALL MARRIAGES																
KOKO MAA - HELA LANDET WHOLE COUNTRY	256	3949	8920	5477	2565	1474	1063	518	318	174	102	75	41	24932	5550	
SIITÄ NAINEN ULKOM. ASUVA DÄRAV KVINNAN BOSATT I UTL. OF WHICH WOMAN RES. ABROAD	18	115	213	179	145	100	141	62	34	12	6	5	1	1031	897	
KAUPUNGIT - STÄDER - URBAN	162	2762	6412	3945	1805	999	741	359	212	111	66	46	29	17649	4353	
MUUT KUNNAT - ÖVRIGA KOMM. RURAL	94	1187	2508	1532	760	475	322	159	106	63	36	29	12	7283	1197	
UUDENMAAN - NYLANDS	50	936	2732	1820	850	469	385	177	111	48	32	18	10	7638	2302	
TURUN-PORIN - ÅBO-BJÖRNEB.	29	556	1270	699	314	182	141	62	37	18	10	11	3	3332	623	
HÄMEEN - TAVASTEHEUS	27	580	1287	751	356	221	162	79	44	24	17	9	8	3565	817	
KYMEN - KYMMENE	10	222	498	329	184	109	74	42	24	13	5	6	1	1517	297	
MIKKELIN - S:T MICHELS	13	127	302	182	89	56	31	22	12	10	5	7	5	861	139	
P-KARJALAN - N. KARELENS	12	132	232	170	86	40	28	12	7	2	4	6	-	731	172	
KUOPIO - KUOPIO	14	213	347	257	128	71	45	18	11	10	7	3	3	1127	221	
K-SUOMEN - MELL. FINLANDS	10	179	408	273	97	83	39	32	22	11	4	1	3	1162	247	
VAASAN - VASA	29	389	774	365	163	101	59	27	19	13	7	7	7	1960	219	
OULUN - ULEÅBORGS	49	460	703	416	181	82	57	28	21	15	6	6	1	2025	304	
LAPIN - LAPPLANDS	13	148	328	179	102	48	33	16	9	9	3	1	-	889	182	
AHVENANMAA - ÅLAND	-	7	39	36	15	12	9	3	1	1	2	-	-	125	27	
RUOTSINKIEL. - SVENSKSPR. SWEDISH SPEAKING	6	171	484	270	141	95	64	40	22	9	11	5	3	1321	249	

1) Därav borgerlig vigsel - Of which civil marriages

26. ENSIMMÄISEN AVIOLIITON SOLMINEET MIEHET IÄN MUKAAN LÄÄNEITTÄIN 1994
MÄN SOM INGÅTT SITT FÖRSTA ÄKTENSKAP EFTER ÅLDER LÄNSVIS 1994
FIRST MARRIAGES BY MEN ACCORDING TO THE AGE AND PROVINCE OF THE MAN 1994

LÄÄNI LÄN PROVINCE	IKÄ - ÅLDER - AGE														YHT. TOT. TOTAL	SIITÄ SIV. - AVIOL. 1)
	-19	20-24	25-29	30-34	35-39	40-44	45-49	50-54	55-59	60-64	65-69	70-74	75-			
ENSIMMÄINEN AVIOLIITTO - FÖRSTA ÄKTENSKAP - FIRST MARRIAGE																
KOKO MAA - HELA LANDET WHOLE COUNTRY	256	3914	8596	4721	1610	575	231	84	45	24	11	4	2	20073	3667	
SIITÄ NAINEN ULKOM. ASUVA DÄRAV KVINNAN BOSATT I UTL. OF WHICH WOMAN RES. ABROAD	18	112	184	142	80	32	25	8	5	-	-	1	-	607	513	
KAUPUNGIT - STÄDER - URBAN	162	2735	6157	3378	1113	372	145	51	28	14	7	2	-	14164	2905	
MUUT KUNNAT - ÖVRIGA KOMM. RURAL	94	1179	2439	1343	497	203	86	33	17	10	4	2	2	5909	762	
UUDENMAAN - NYLANDS	50	920	2608	1554	527	163	75	24	15	7	2	2	-	5947	1513	
TURUN-PORIN - ÅBO-BJÖRNEB.	29	549	1235	594	184	71	28	10	4	2	1	-	-	2707	405	
HÄMEEN - TAVASTEHEUS	27	577	1235	639	229	71	39	12	4	4	2	-	-	2839	547	
KYMEN - KYMMENE	10	220	481	281	106	51	14	9	4	2	1	-	-	1179	171	
MIKKELIN - S:T MICHELS	13	127	295	160	59	29	3	5	2	-	1	1	1	696	92	
P-KARJALAN - N. KARELENS	12	132	225	148	56	17	9	2	-	-	1	-	-	602	122	
KUOPIO - KUOPIO	14	212	333	217	83	35	14	4	2	2	1	-	1	918	152	
K-SUOMEN - MELL. FINLANDS	10	176	396	242	58	28	9	4	3	2	-	-	-	928	155	
VAASAN - VASA	29	388	758	327	114	45	14	5	3	2	1	-	-	1685	158	
OULUN - ULEÅBORGS	49	460	678	364	115	38	14	7	6	3	-	-	-	1734	207	
LAPIN - LAPPLANDS	13	146	314	161	69	21	10	2	1	-	1	-	-	739	126	
AHVENANMAA - ÅLAND	-	7	38	34	10	6	2	-	1	-	-	-	-	98	19	
RUOTSINKIEL. - SVENSKSPR. SWEDISH SPEAKING	6	171	477	248	98	41	18	7	7	2	2	-	-	1077	163	

1) Därav borgerlig vigsel - Of which civil marriages

27. AVIOLIITON SOLMINEET NAISET IÄN MUKAAN LÄÄNEITTÄIN 1994
 KVINNOR SOM INGÅTT ÄKTENSKAP EFTER ÅLDER LÄNSVIS 1994
 NEWLY MARRIED WOMEN BY AGE AND PROVINCE 1994

LÄÄNI LÄN PROVINCE	IKÄ - ÅLDER - AGE													YHT. TOT. TOTAL	SIITÄ SIV. - AVIOL. 1)
	-19	20-24	25-29	30-34	35-39	40-44	45-49	50-54	55-59	60-64	65-69	70-74	75-		
KAIKKI AVIOLIITOT - ALLA ÄKTENSKAP - ALL MARRIAGES															
KOKO MAA - HELA LANDET WHOLE COUNTRY	986	6309	8906	4162	1972	1070	744	323	202	106	67	31	20	24898	5410
SIITÄ MIES ULKOM. ASUVA DÄRAV MANNEN BOSATT I UTL. OF WHICH MAN RES. ABROAD	69	202	341	180	94	56	34	12	2	4	2	1	-	997	757
KAUPUNGIT - STÄDER - URBAN	624	4329	6586	3110	1402	766	541	229	146	75	39	24	13	17884	4333
MUUT KUNNAT - ÖVRIGA KOMM. RURAL	362	1980	2320	1052	570	304	203	94	56	31	28	7	7	7014	1077
UUDENMAAN - NYLANDS	196	1541	2911	1533	691	372	266	112	66	31	15	8	6	7748	2303
TURUN-PORIN - ÅBO-BJÖRNEB.	116	903	1266	486	235	134	106	43	20	4	9	8	-	3330	617
HÄMEEN - TAVASTEUS	112	936	1203	590	275	147	107	52	31	18	10	4	1	3486	763
KYMEN - KYMMENE	43	380	539	221	128	72	59	22	12	6	3	1	1	1487	254
MIKKELIN - S:T MICHELS	34	231	297	129	74	30	23	10	10	7	4	1	1	851	135
P-KARJALAN - N. KARELENS	47	217	222	109	60	32	19	8	10	4	3	1	2	734	162
KUOPION - KUOPIO	62	297	355	183	93	53	24	13	11	6	6	1	3	1107	208
K-SUOMEN - MELL. FINLANDS	49	288	395	200	92	53	39	20	11	1	5	2	-	1155	246
VAASAN - VASA	103	642	700	260	110	69	37	15	6	11	10	3	4	1970	206
OULUN - ULEÅBORGS	171	608	706	287	127	68	36	19	17	13	1	1	1	2055	312
LAPIN - LAPPLANDS	53	253	265	138	75	29	26	8	8	3	1	1	1	861	183
AHVENANMAA - ÅLAND	-	13	47	26	12	11	2	1	-	2	-	-	-	114	21
RUOTSINKIEL. - SVENSKSPR. SWEDISH SPEAKING	29	271	479	196	69	55	47	13	8	7	4	3	3	1184	212

1) Därav borgerlig vigsel - Of which civil marriages

28. ENSIMMÄISEN AVIOLIITON SOLMINEET NAISET IÄN MUKAAN LÄÄNEITTÄIN 1994
 KVINNOR SOM INGÅTT SITT FÖRSTA ÄKTENSKAP EFTER ÅLDER LÄNSVIS 1994
 FIRST MARRIAGES BY WOMEN ACCORDING TO THE AGE AND PROVINCE OF THE WOMAN 1994

LÄÄNI LÄN PROVINCE	IKÄ - ÅLDER - AGE													YHT. TOT. TOTAL	SIITÄ SIV. - AVIOL. 1)
	-19	20-24	25-29	30-34	35-39	40-44	45-49	50-54	55-59	60-64	65-69	70-74	75-		
ENSIMMÄINEN AVIOLIITTO - FÖRSTA ÄKTENSKAP - FIRST MARRIAGE															
KOKO MAA - HELA LANDET WHOLE COUNTRY	984	6214	8351	3187	1016	334	143	42	23	18	9	3	1	20325	3762
SIITÄ MIES ULKOM. ASUVA DÄRAV MANNEN BOSATT I UTL. OF WHICH MAN RES. ABROAD	68	190	307	126	46	17	7	1	-	1	1	-	-	764	553
KAUPUNGIT - STÄDER - URBAN	622	4251	6190	2397	760	246	105	33	20	13	5	3	1	14646	3047
MUUT KUNNAT - ÖVRIGA KOMM. RURAL	362	1963	2161	790	256	88	38	9	3	5	4	-	-	5679	715
UUDENMAAN - NYLANDS	196	1509	2748	1213	408	129	59	16	8	8	3	-	1	6298	1613
TURUN-PORIN - ÅBO-BJÖRNEB.	115	891	1184	361	100	33	13	3	2	-	-	1	-	2703	419
HÄMEEN - TAVASTEUS	111	919	1123	451	124	37	28	4	3	3	1	-	-	2804	522
KYMEN - KYMMENE	43	370	500	164	60	18	6	1	1	1	1	1	-	1166	159
MIKKELIN - S:T MICHELS	34	230	273	103	40	10	4	3	1	1	1	-	-	700	103
P-KARJALAN - N. KARELENS	47	217	210	76	26	6	2	-	2	-	-	-	-	586	114
KUOPION - KUOPIO	62	292	336	128	53	17	6	1	-	1	-	-	-	896	155
K-SUOMEN - MELL. FINLANDS	49	286	373	153	44	18	6	4	1	-	-	1	-	935	153
VAASAN - VASA	103	638	663	198	59	24	12	2	1	2	3	-	-	1705	159
OULUN - ULEÅBORGS	171	597	650	215	58	24	5	5	3	2	-	-	-	1730	214
LAPIN - LAPPLANDS	53	252	245	102	33	10	2	3	1	-	-	-	-	701	132
AHVENANMAA - ÅLAND	-	13	46	23	11	8	-	-	-	-	-	-	-	101	19
RUOTSINKIEL. - SVENSKSPR. SWEDISH SPEAKING	29	270	467	161	42	25	12	4	1	2	1	-	-	1014	151

1) Därav borgerlig vigsel - Of which civil marriages

29. AVIOLIITON SOLMINEET PUOLISOIDEN ASUINPAIKAN, NAISEN IÄN JA EDELLISEN SIVILISÄÄDYN MUKAAN 1994
 PAR. SOM INGÅTT ÄKTENSKAP 1994 EFTER BONINGSORT, KVINNANS ÅLDER OCH TIDIGARE CIVILSTÄND
 NEWLY MARRIED BY PLACE OF RESIDENCE, WOMAN'S AGE AND PREVIOUS MARITAL STATUS 1994

ASUINPAIKKA BONINGSORT PLACE OF RESIDENCE COMPARED WITH HUSBAND'S	YHTEENSÄ TOTALT TOTAL	NAISEN IKÄ - KVINNANS ÅLDER - AGE OF WOMAN				NAISEN ED. SIV.SÄÄTY - KVINNANS TIDIGARE CIVILST. - PREVIOUS MARITAL ST. OF WOMAN		
		15-24	25-34	35-44	45+	NAIMATON OGIFT SINGLE	ERONNUT FRÄNSKILD DIVORCED	LESKI ÄNKA WIDOWED
KOKO MAA - HELA LANDET - WHOLE UNTRY	24898	7293	13068	3042	1495	20325	4195	378
SAMA KUNTA - SAMMA KOMMUN - SAMMUNICIPALITY	20899	5984	11198	2538	1179	17071	3540	288
ERI KUNTA SAMASSA LÄÄNISSÄ - OLIKA KOMMUNER I SAMMA LÄN - DIFFERENT MUNICIPALITIES THE SAME PROVINCE	1645	610	687	197	151	1357	241	47
ERI LÄÄNI - OLIKA LÄN - DIFFERE PROVINCE	1357	429	662	157	109	1133	190	34
MIES ULKOMAILLA ASUVA - MANNEN BOSATT I UTLANDET - MAN RESIDING ABROAD	997	270	521	150	56	764	224	9

30. AVIOLIITON SOLMINEET MIEHET KIELEN JA NAISEN IÄN JA KIELEN MUKAAN 1994
 MÄN, SOM INGÅTT ÄKTENSKAP 1994 EFTER SPRÅK OCH HUSSTRUNS ÅLDER OCH SPRÅK
 NEWLY MARRIED MEN BY LANGUAGE AND BY AGE AND LANGUAGE OF WIFE 1994

MIEHEN KIELI MANNENS SPRÅK LANGUAGE OF MAN	YHTEENSÄ TOTALT TOTAL	NAISEN KIELI - KVINNANS SPRÅK - LANGUAGE OF WIFE						NAISEN IKÄ - KVINNANS ÅLDER - AGE OF W.				
		SUOMI FINSKA FINNISH	RUOTSI SVENSKA SWEDISH	VENÄJÄ RYSKA RUSSIAN	ENGLANTI ENGELSKA ENGLISH	SAKSA TYSKA GERMAN	MUU ANNAT OTHER	15-24	25-34	35-44	45-54	55-
YHTEENSÄ-TOTALT-TOTAL	24932	22542	1124	416	76	18	756	7383	12980	3074	1067	428
SUOMI-FINSKA-FINNISH	23019	21736	380	352	57	17	477	6827	11966	2845	978	403
RUOTSI-SVENSKA-SWEDISH	1321	537	726	7	15	1	35	308	753	164	73	23
VENÄJÄ-RYSKA-RYSSIAN	71	10	-	48	1	-	12	32	34	5	-	-
ENGLANTI-ENGELSKA-ENGLISH	62	42	7	2	2	-	9	16	37	8	1	-
SAKSA-TYSKA-GERMAN	21	17	-	1	1	-	2	3	9	6	2	1
MUU TAI TUNTEMATON ANNAT ELLER OKÄNT OTHER OR UNKNOWN	438	200	11	6	-	-	221	197	181	46	13	1

31. AVIOLIITON SOLMINEET NAISET KIELEN JA MIEHEN IÄN JA KIELEN MUKAAN 1994
 KVINNOR, SOM INGÅTT ÄKTENSKAP 1994 EFTER SPRÅK OCH EFTER MANNENS ÅLDER OCH SPRÅK
 NEWLY MARRIED WOMEN BY LANGUAGE AND BY AGE AND LANGUAGE OF HUSBAND 1994

NAISEN KIELI KVINNANS SPRÅK LANGUAGE OF WOMAN	YHTEENSÄ TOTALT TOTAL	MIEHEN KIELI-MANNENS SPRÅK-LANGUAGE OF HUSBAND						MIEHEN IKÄ-MANNENS ÅLDER-AGE OF HUSBAND				
		SUOMI FINSKA FINNISH	RUOTSI SVENSKA SWEDISH	VENÄJÄ RYSKA RUSSIAN	ENGLANTI ENGELSKA ENGLISH	SAKSA TYSKA GERMAN	MUU ANNAT OTHER	15-24	25-34	35-44	45-54	55-
YHTEENSÄ-TOTALT-TOTAL	24898	22291	1300	8	54	90	955	4342	14535	3934	1417	670
SUOMI-FINSKA-FINNISH	23369	21741	552	6	20	80	770	4090	13666	3670	1325	618
RUOTSI-SVENSKA-SWEDISH	1184	380	728	1	26	7	42	179	704	196	67	38
VENÄJÄ-RYSKA-RUSSIAN	105	48	3	-	1	-	53	23	31	34	11	6
ENGLANTI-ENGELSKA-ENGLISH	25	18	3	-	2	1	1	3	16	5	-	1
SAKSA-TYSKA-GERMAN	11	8	2	-	-	1	-	-	10	-	1	-
MUU TAI TUNTEMATON ANNAT ELLER OKÄNT OTHER OR UNKNOWN	204	96	12	1	5	1	89	47	108	29	13	7

32. PURKAUTUNEET AVIOLIITOT JA KOKONAISAVIOERONNEISUUS 1966-94
 UPPLÖSTA AKTENSAP OCH TOTALINDEX FÖR AKTENSAPSSKILLNADER 1966-94
 DISSOLVED MARRIAGES AND TOTAL PERIOD DIVORCE RATE 1966-94

VUOSIKESKIARVO ÅRSMEDEL TAL ANNUAL MEAN	YHTEENSÄ TOTALT TOTAL	o/oo 1)	PURKAUTUMISEN SYY - ORSAK TILL UPPLÖSNING - REASON FOR DISSOLUTION					KOKONAISAVIO- ERONNEISUUS TOTALINDEX FÖR AKTENSAPSSKILLN. TOTAL DIVORCE RATE
			MIEHEN KUOLEMA MANNENS DÖD DEATH OF HUSBAND	VAIMON KUOLEMA HUSTRUNS DÖD DEATH OF WIFE	AVIOERO AKTENSAPSSKILLNAD DIVORCE		3)	
VUOSI ÅR YEAR					o/oo 1)	o/oo 2)		
1966-70	25 024	5,4	14 251	5 289	5 484	1,2	5,6	-
1971-75	28 212	6,0	14 395	5 090	8 727	1,9	8,4	-
1976-80	29 098	6,1	14 238	4 809	10 051	2,1	9,5	-
1981-85	28 116	5,8	13 759	4 819	9 538	2,0	9,0	-
1986-87	28 470	5,8	13 520	5 024	9 926	2,0	9,4	31
1988-90 4)	31 656	6,4	13 418	5 025	13 213	2,7	12,6	42
1985	28 072	5,7	14 165	4 843	9 064	1,8	8,6	28
1986	28 249	5,7	13 488	5 019	9 742	2,0	9,2	30
1987	28 690	5,8	13 551	5 029	10 110	2,0	9,6	31
1988 4)	30 826	6,2	13 719	4 961	12 146	2,5	11,5	38
1989	32 660	6,6	13 214	5 081	14 365	2,9	13,7	47
1990	31 481	6,3	13 321	5 033	13 127	2,6	12,6	41
1991	30 679	6,1	12 877	4 982	12 820	2,6	12,3	43
1992	31 194	6,2	13 178	5 067	12 949	2,6	12,5	43
1993	30 871	6,1	12 950	5 168	12 753	2,5	12,4	43
1994	30 714	6,0	12 172	4 791	13 751	2,7	13,4	47

- 1) o/oo keskiikäkiluvusta - På 1 000 av medelfolkmängden - Per 1 000 mean population
 2) o/oo naimisissa olevista naisista - På 1 000 av gifta kvinnor - Per 1 000 married women
 3) Katso liite 1 - Se bilaga 1 - See appendix 1
 4) Avioliittolain muutos astui voimaan 1.1.1988 - Ändringen i aktenskapslagen trädde i kraft 1.1.1988 -
 The amendment of the Marriage Act entered into force on 1 January 1988

33. PURKAUTUNEET AVIOLIITOT AVIOLIITON SOLMIMISVUODEN MUKAAN 1994
 UPPLÖSTA AKTENSAP EFTER ÅRET FÖR AKTENSAPETS INGÅENDE 1994
 DISSOLVED MARRIAGES BY YEAR OF MARRIAGE 1994

AVIOLIITON SOLMIMISVUOSI ÅRET FÖR AKTENSAPETS INGÅENDE YEAR OF MARRIAGE	AVIOPUOLISON KUOLEMAN JOHDOSTA PURKAUTUNEET AVIOLIITOT AKTENSAP UPPLÖSTA GENOM MAKENS ELLER MAKANS DÖD MARRIAGES DISSOLVED THROUGH DEATH OF SPOUSE				TUOMIOISTUIMEN PÄRTOKSELLÄ PURUTUT AVIOLIITOT GENOM DOMSTOLS BESLUT UPPLÖSTA AKTENSAP MARRIAGES DISSOLVED BY COURT JUDGMENT	
	MIEHEN KUOLEMA MANNENS DÖD DEATH OF HUSBAND	%	VAIMON KUOLEMA HUSTRUNS DÖD DEATH OF WIFE	%		%
1994	31	0,3	11	0,2	9	0,1
1993	54	0,4	19	0,4	297	2,2
1992	39	0,3	15	0,3	571	4,2
1991	46	0,4	14	0,3	757	5,5
1990	43	0,4	12	0,3	755	5,5
1989	36	0,3	20	0,4	696	5,1
1988	47	0,4	15	0,3	641	4,7
1987	34	0,3	16	0,3	548	4,0
1986	52	0,4	17	0,4	558	4,1
1985	44	0,4	16	0,3	511	3,7
1984	61	0,5	15	0,3	526	3,8
1983	62	0,5	20	0,4	550	4,0
1982	54	0,4	29	0,6	512	3,7
1981	50	0,4	21	0,4	486	3,5
1980	59	0,5	27	0,6	413	3,0
1979	72	0,6	23	0,5	410	3,0
1978	66	0,5	23	0,5	420	3,1
1977	70	0,6	29	0,6	421	3,1
1976	89	0,7	25	0,5	431	3,1
1975	75	0,6	26	0,5	388	2,8
1974	87	0,7	28	0,6	380	2,8
1973	109	0,9	29	0,6	358	2,6
1972	93	0,8	28	0,6	336	2,4
1971	90	0,7	36	0,8	336	2,4
1966-70	665	5,5	276	5,8	1356	9,9
1961-65	845	6,9	334	7,0	594	4,3
1956-60	1228	10,1	457	9,5	290	2,1
1951-55	1633	13,4	636	13,3	125	0,9
-50	6284	51,6	2552	53,3	76	0,6
TUNTEMATON OKÄNT UNKNOWN	54	0,4	22	0,5	-	-
YHTEENSÄ TOTALT TOTAL	12172	100,0	4791	100,0	13751	100,0

34. PURKAUTUNEET AVIOLIITOT PURKAUTUMISEN SYYN, PUOLISOIDEN MEDIAANI-IÄN JA AVIOLIITON MEDIAANIKESTOAJAN MUKAAN 1971-94
 UPPLÖSTA ÄKTENSKAP EFTER ORSAK TILL UPPLÖSNINGEN, MAKARNAS MEDIANÅLDER OCH ÄKTENSKAPETS MEDIANVARAKTIGHET 1971-94
 DISSOLVED MARRIAGES BY REASON OF DISSOLUTION, MEDIAN AGE OF SPOUSES AND MEDIAN DURATION OF MARRIAGE 1971-94

VUOSI ÅR YEAR	MIEHEN KUOLEMA - MANNENS DÖD - DEATH OF HUSBAND			VAIMON KUOLEMA - HUSTRUNS DÖD - DEATH OF WIFE			AVIOERO - ÄKTENSKAPSSKILLNAD - DIVORCE		
	MIEHEN IKÄ MANNENS ÅLDER AGE OF HUSBAND	VAIMON IKÄ HUSTRUNS ÅLDER AGE OF WIFE	AVIOLIITON KESTOAIKA ÄKTENSKAPETS VARAKTIGHET DURATION OF MARRIAGE	MIEHEN IKÄ MANNENS ÅLDER AGE OF HUSBAND	VAIMON IKÄ HUSTRUNS ÅLDER AGE OF WIFE	AVIOLIITON KESTOAIKA ÄKTENSKAPETS VARAKTIGHET DURATION OF MARRIAGE	MIEHEN IKÄ MANNENS ÅLDER AGE OF HUSBAND	VAIMON IKÄ HUSTRUNS ÅLDER AGE OF WIFE	AVIOLIITON KESTOAIKA ÄKTENSKAPETS VARAKTIGHET DURATION OF MARRIAGE
1971-75	65,84	61,69	33,69	67,19	66,08	36,91	34,24	31,97	8,92
1976-80	67,70	63,64	35,73	68,64	67,46	38,15	35,00	33,16	10,24
1981-85	69,72	65,57	38,67	70,66	69,44	40,60	36,99	34,87	11,35
1986-87	70,54	66,52	40,79	71,44	70,17	42,30	38,25	36,26	11,87
1988-90	70,91	67,40	41,77	71,75	70,42	43,05	39,14	36,92	12,01
1985	70,63	66,46	40,11	71,22	70,18	41,50	37,70	35,78	11,70
1986	70,31	66,18	40,43	71,55	70,35	42,19	38,11	36,11	11,63
1987	70,77	66,85	41,15	71,33	69,98	42,40	38,38	36,40	12,11
1988	70,80	66,97	41,30	71,42	70,30	42,67	38,97	36,84	12,39
1989	70,66	67,17	41,63	71,81	70,45	43,06	39,26	37,03	11,98
1990	71,26	68,07	42,39	72,03	70,51	43,41	39,19	36,89	11,67
1991	71,33	68,06	43,17	72,26	70,87	44,65	39,39	37,06	11,77
1992	72,04	68,67	43,75	71,97	70,84	44,61	39,56	37,37	11,89
1993	72,63	69,12	44,27	73,07	71,47	45,51	40,38	38,10	12,34
1994	72,42	68,64	44,60	71,70	71,32	45,15	40,67	38,39	12,54

35. AVIOERON SAANEET SUKUPUOLEN JA IÄN MUKAAN KESKIVÄKILUVUN 1 000 NAIMISSA OLEVAA KOHTI 1971-94
 FRÅNSKILDA 1971-1994 EFTER KÖN OCH ÅLDER PÅ 1 000 AV ANTALET GIFTA
 NEWLY DIVORCED BY SEX AND AGE PER 1 000 MARRIED POPULATION 1971-94

VUOSI ÅR YEAR	IKÄ - ÅLDER - AGE											YHTEENSÄ TOTALT TOTAL	
	15-19	20-24	25-29	30-34	35-39	40-44	45-49	50-54	55-59	60-64	65-69		70-
MIEHET - MÄN - MALES													
1971-75	7,3	14,4	16,8	13,5	10,9	8,8	7,1	4,8	3,2	2,2	1,5	0,9	8,4
1976-80	7,3	16,2	17,6	15,9	13,4	11,1	8,4	5,9	3,5	2,5	1,5	0,9	9,6
1981-85	8,2	15,8	16,3	14,9	13,1	11,3	9,0	6,0	3,7	2,4	1,5	0,7	9,0
1986-87	5,9	20,8	17,4	15,6	14,5	12,1	10,0	6,6	4,2	2,3	1,4	0,7	9,4
1988-90 1)	9,0	24,1	24,5	21,8	19,0	16,6	13,4	9,7	5,8	3,5	2,2	1,3	12,6
1987	8,5	21,4	18,9	16,4	14,9	11,6	10,2	7,1	4,3	2,2	1,4	0,7	9,6
1988 1)	8,5	17,8	21,9	19,6	16,9	14,4	12,5	9,1	5,8	3,3	2,4	1,3	11,5
1989	14,0	27,5	25,4	23,5	20,7	18,0	14,9	10,5	6,5	4,1	2,3	1,0	13,7
1990	4,6	26,9	26,2	22,4	19,3	17,4	12,8	9,4	5,2	3,0	2,0	1,5	12,6
1991	23,5	27,3	25,5	22,6	19,6	16,6	13,3	8,8	5,2	3,2	2,0	0,9	12,4
1992	15,4	26,8	26,0	22,9	21,0	17,1	13,8	9,0	5,1	2,8	1,7	0,7	12,5
1993	-	27,2	23,7	21,9	20,7	18,5	13,6	9,3	5,7	3,4	1,9	0,8	12,4
1994	20,3	27,2	25,2	23,9	23,0	19,3	15,5	10,8	5,9	3,6	2,2	0,9	13,3
NAISET - KVINNOR - FEMALES													
1971-75	8,4	15,9	15,7	11,9	9,7	7,9	5,7	4,0	2,8	2,0	1,2	0,7	8,4
1976-80	11,9	18,1	17,0	14,5	12,0	9,9	7,1	4,7	2,8	2,0	1,3	0,8	9,6
1981-85	11,9	17,8	15,9	13,7	12,1	10,2	7,6	4,7	2,9	1,8	1,3	0,7	9,0
1986-87	16,2	21,6	16,5	14,9	13,4	10,8	8,8	5,3	2,9	1,9	1,1	0,5	9,4
1988-90 1)	14,5	28,6	23,8	20,3	17,8	15,1	11,5	7,5	4,1	2,8	1,6	1,0	12,6
1987	18,6	22,6	17,3	15,6	13,8	10,5	9,1	5,4	3,1	2,0	1,0	0,4	9,6
1988 1)	8,3	23,1	21,5	18,1	15,8	13,7	10,9	7,0	3,7	2,8	1,9	1,2	11,5
1989	17,2	30,2	25,5	21,9	19,5	16,4	12,5	8,5	4,5	3,2	1,7	0,9	13,7
1990	17,9	32,4	24,5	20,9	18,2	15,2	11,2	7,1	4,0	2,4	1,1	0,9	12,6
1991	18,5	31,2	24,5	21,5	18,0	14,9	11,1	7,0	3,8	2,3	1,4	0,7	12,3
1992	23,3	29,5	25,3	21,8	19,7	15,1	11,9	7,0	3,8	2,3	1,3	0,5	12,5
1993	16,3	27,9	23,8	21,6	19,1	16,8	11,7	7,2	4,0	2,5	1,4	0,7	12,4
1994	14,3	31,2	24,9	23,4	22,0	17,8	13,6	7,8	4,6	2,3	1,5	0,8	13,4

1) Avioliittolain muutos astui voimaan 1.1.1988 - Ändringen i äktenskapslagen trädde i kraft 1.1.1988 -
 The amendment of the Marriage Act entered into force on 1 January 1988

36. AVIOEROT LÄÄNEITTÄIN 1981-94
 ÄKTENSKAPSSKILLNADER LÄNSVIS 1981-94
 DIVORCES BY PROVINCE 1981-94

LÄÄNI LÄN PROVINCE	AVIOEROT - ÄKTENSKAPSSKILLNADER - DIVORCES									
	1981-85	1986-87	1988-90	1993	1994	1981-85	1986-87	1988-90	1993	1994
	1)	1)	1) 2)							
MÄÄRÄ - ANTAL - NUMBER					o/oo 3)					
KOKO MAA - HELA LANDET - WHOLE COUNTRY	9 538	9 926	13 213	12 753	13 751	1.97	2.02	2.66	2.52	2.70
KAUPUNGIT - STÄDER - URBAN	7 178	7 453	9 694	9 402	10 153	2.47	2.45	3.16	2.90	3.11
MUUT KUNNAT - ÖVRIGA KOMMUNER - RURAL	2 360	2 473	3 518	3 351	3 598	1.21	1.31	1.85	1.84	1.97
UUDENMAAN - NYLANDS	3 111	3 079	4 098	4 022	4 272	2.69	2.56	3.33	3.13	3.28
TURUN JA PORIN-ÅBO OCH BJÖRNEB.	1 345	1 446	1 810	1 701	1 856	1.90	2.03	2.52	2.43	2.65
HÄMEEN - TAVASTEHUS	1 456	1 505	1 981	1 992	2 052	2.17	2.21	2.90	2.75	2.83
KYMEN - KYMMENE	715	721	933	807	919	2.09	2.13	2.78	2.41	2.75
MIKKELIN - S:T MICHELS	322	346	462	424	522	1.54	1.66	2.22	2.04	2.52
POHJ.-KARJALAN - NORRA KARELENS	270	312	408	438	494	1.52	1.76	2.31	2.46	2.78
KUOPIO - KUOPIO	406	429	619	604	623	1.60	1.67	2.42	2.33	2.41
KESKI-SUOMEN - MELL.FINLANDS	414	453	643	593	682	1.69	1.82	2.57	2.31	2.65
VAASAN - VASA	490	549	757	782	776	1.11	1.23	1.70	1.74	1.73
OULUN - ULEÅBORGS	643	699	978	879	985	1.51	1.61	2.24	1.97	2.19
LAPIN - LAPPLANDS	333	364	483	480	524	1.68	1.81	2.41	2.37	2.59
AHVENANMAAN MAAKUNTA - LANDSKAPET ÅLAND	32	27	41	31	46	1.39	1.12	1.70	1.24	1.83

- 1) Vuosikeskiarvo - Årsmedelstal - Annual mean
 2) Avioliittolain muutos astui voimaan 1.1.1988 - Ändringen i äktenskapslagen trädde i kraft 1.1.1988 -
 The amendment of the Marriage Act entered into force on 1 January 1988
 3) o/oo keskväkiluvusta - På 1 000 av medelfolkmängden - Per 1 000 mean population

37. AVIOEROT AVIOLIITON KESTOAJAN MUKAAN 1976-94
 ÄKTENSKAPSSKILLNADER EFTER ÄKTENSKAPETS VARAKTIGHET 1976-94
 DIVORCES BY DURATION OF MARRIAGE 1976-94

AVIOLIITON KESTOAIKA ÄKTENSKAPETS VARAKTIGHET DURATION OF MARRIAGE	MÄÄRÄ - ANTAL - NUMBER						%					
	1976-80	1981-85	1986-87	1988-90	1993	1994	1976-80	1981-85	1986-87	1988-90	1993	1994
	1)	1)	1)	1) 2)								
0	83	85	77	52	82	92	0.8	0.9	0.8	0.4	0.6	0.7
1	261	258	238	339	517	485	2.6	2.7	2.4	2.6	4.1	3.5
2	487	443	432	654	726	679	4.9	4.6	4.4	4.9	5.7	4.9
3	602	539	579	686	650	789	6.0	5.6	5.8	5.2	5.1	5.7
4	643	562	617	743	666	707	6.4	5.9	6.2	5.6	5.2	5.1
0-4	2 076	1 887	1 942	2 473	2 641	2 752	20.7	19.8	19.6	18.7	20.7	20.0
5	633	536	556	741	617	689	6.3	5.6	5.6	5.6	4.8	5.0
6	589	505	498	704	582	586	5.9	5.3	5.0	5.3	4.6	4.3
7	565	450	445	637	496	536	5.6	4.7	4.5	4.8	3.9	3.9
8	526	448	417	573	509	581	5.2	4.7	4.2	4.3	4.0	4.2
9	508	423	395	528	489	502	5.1	4.4	4.0	4.0	3.8	3.7
5-9	2 821	2 361	2 311	3 183	2 693	2 894	28.1	24.8	23.3	24.1	21.1	21.0
10-14	1 914	1 807	1 815	2 286	2 223	2 423	19.0	18.9	18.3	17.3	17.4	17.6
15-19	1 264	1 431	1 580	1 962	1 879	2 062	12.6	15.0	15.9	14.9	14.7	15.0
20-24	918	989	1 093	1 606	1 611	1 703	9.1	10.4	11.0	12.2	12.6	12.4
25-29	552	554	627	871	954	1 090	5.5	5.8	6.3	6.6	7.5	7.9
30-	424	495	547	795	752	827	4.2	5.2	5.5	6.0	5.9	6.0
TUNTEMATON - OKÄND - UNKNOWN	82	14	14	35	-	-	0.8	0.1	0.1	0.3	-	-
YHTEENSÄ - TOTALT - TOTAL	10 051	9 538	9 926	13 213	12 753	13 751	100.0	100.0	100.0	100.0	100.0	100.0

- 1) Vuosikeskiarvo - Årsmedelstal - Annual mean
 2) Avioliittolain muutos astui voimaan 1.1.1988 - Ändringen i äktenskapslagen trädde i kraft 1.1.1988 -
 The amendment of the Marriage Act entered into force on 1 January 1988

38. AVIOEROT PUOLISOIDEN NAIMISIINMENOIÄN MUKAAN 1994
 ÄKTENSKAPSSKILLNADER EFTER MAKARNAS ÅLDER VID ÄKTENSKAPETS INGÅENDE 1994
 DIVORCES BY AGE OF SPOUSES AT TIME OF MARRIAGE 1994

MIEHEN NAIMISIINMENOIKÄ MANNENS ÅLDER VID ÄKT. ING. AGE OF HUSB. AT TIME OF MARR.	VAIMON NAIM.MENOIKÄ - HUSTRUNS ÅLDER VID ÄKT. ING. - AGE OF WIFE AT TIME OF MARRIAGE												TUNT. OKÄND UNKN.	YHT. TOTALT TOTAL	
	-19	20-24	25-29	30-34	35-39	40-44	45-49	50-54	55-59	60-64	65-69	70-			
-19	394	206	17	9	2	2	-	-	-	-	-	-	-	-	630
20-24	1506	3487	518	76	20	15	1	1	1	-	-	-	-	-	5625
25-29	360	2029	1459	337	75	24	8	1	1	-	-	-	-	-	4294
30-34	55	401	665	378	129	40	9	3	2	1	-	-	-	-	1683
35-39	17	87	215	208	148	55	14	5	1	-	-	-	-	-	750
40-44	5	40	63	89	92	62	31	8	3	1	-	-	-	-	394
45-49	3	14	30	33	47	34	29	12	3	-	-	-	-	-	205
50-54	1	6	4	8	15	21	12	13	8	-	-	-	-	-	88
55-59	-	1	1	1	1	7	13	11	6	1	-	-	-	-	42
60-64	-	-	-	1	3	3	4	2	7	2	-	-	-	-	22
65-69	-	-	1	-	-	-	-	3	1	3	-	-	-	-	8
70-	-	-	-	-	-	-	-	2	1	1	4	2	-	-	10
YHTEENSÄ - TOTALT - TOTAL	2341	6271	2973	1140	532	263	121	61	34	9	4	2	-	13751	

39. AVIOEROT PUOLISOIDEN IÄN JA AVIOLIITON KESTOAJAN MUKAAN 1994
 ÄKTENSKAPSSKILLNADER EFTER MAKARNAS ÅLDER OCH ÄKTENSKAPETS VARAKTIGHET 1994
 DIVORCES BY AGE OF SPOUSES AND DURATION OF MARRIAGE 1994

IKÄ ÅLDER AGE	AVIOLIITON KESTOAIKA - ÄKTENSKAPETS VARAKTIGHET - DURATION OF MARRIAGE														YHT. TOT. TOTAL	RUOTSINK SVENSK- SPRÅKIGA SWEDISH- SPEAKING	
	0	1	2	3	4	5	6	7	8	9	10-14	15-19	20-	TUNT. OKÄND UNKN.			
MIEHET - MÄN - MALES																	
-19	1	3	-	-	-	-	-	-	-	-	-	-	-	-	-	4	-
20-24	8	68	88	49	23	10	-	-	-	-	-	-	-	-	-	246	3
25-29	16	161	243	242	215	159	125	53	35	14	15	-	-	-	-	1278	28
30-34	15	101	159	247	211	262	212	222	215	168	435	6	-	1	2254	72	
35-39	20	58	78	98	115	110	137	151	187	172	1022	533	13	-	2694	86	
40-44	10	44	36	63	67	67	45	48	76	65	542	961	602	-	2626	128	
45-49	7	17	28	39	38	40	36	32	39	46	244	396	1324	-	2286	109	
50-54	1	7	21	25	18	16	16	13	12	16	83	100	804	-	1132	60	
55-59	1	8	8	5	6	8	7	9	2	6	32	27	440	-	559	35	
60-64	1	4	4	3	5	4	3	2	4	4	24	22	234	-	314	11	
65-69	1	4	3	-	2	1	-	1	1	4	14	12	125	-	168	9	
70-74	-	1	2	1	-	1	-	1	-	1	5	1	47	-	60	6	
75-	-	1	1	2	-	-	-	-	3	1	3	2	23	-	36	1	
YHTEENSÄ TOTALT TOTAL	81	477	671	774	700	678	581	532	574	497	2419	2060	3612	1	13657	548	
RUOTSINKIELISIÄ SVENSKSPRÅKIGA SWEDISH-SPEAK.	1	11	23	27	23	21	29	25	23	19	82	87	177	-	548	548	
NAISET - KVINNOR - FEMALES																	
-19	5	6	3	1	-	-	-	-	-	-	-	-	-	-	-	15	-
20-24	13	127	179	126	90	49	21	2	-	-	-	-	-	-	-	607	13
25-29	25	151	212	285	273	241	194	151	127	53	78	-	-	-	-	1790	58
30-34	19	78	112	190	174	218	206	213	232	215	819	98	-	-	-	2574	79
35-39	11	50	69	88	84	90	89	90	136	129	941	914	94	-	-	2785	107
40-44	7	31	46	46	47	45	46	37	51	53	358	732	971	-	-	2470	100
45-49	9	20	35	32	21	33	17	28	20	35	147	238	1322	-	-	1957	96
50-54	1	12	12	9	10	5	6	9	9	11	40	50	613	-	-	787	37
55-59	2	6	7	8	4	7	4	4	3	3	15	17	335	-	-	415	29
60-64	-	1	2	2	2	1	3	2	2	1	11	3	155	-	-	185	3
65-69	-	3	1	-	2	-	-	-	-	1	8	5	83	-	-	103	5
70-74	-	-	1	1	-	-	-	-	-	1	4	3	33	-	-	43	5
75-	-	-	-	1	-	-	-	-	1	-	2	2	14	-	-	20	1
YHTEENSÄ TOTALT TOTAL	92	485	679	789	707	689	586	536	581	502	2423	2062	3620	-	13751	533	
RUOTSINKIELISIÄ SVENSKSPRÅKIGA SWEDISH-SPEAK.	2	16	27	28	25	22	24	19	15	22	74	72	187	-	533	533	

40. AVIOERON SAANEET MIEHET IÄN JA SYNTYMÄMAAN JA NAISEN SYNTYMÄMAAN MUKAAN 1994
MÄN SOM FÄTT ÄKTENSKAPSSKILLNAD EFTER ÄLDER OCH FÖDELSELAND OCH EFTER KVINNANS FÖDELSELAND 1994
DIVORCED MEN BY AGE AND COUNTRY OF BIRTH AND BY WOMAN'S COUNTRY OF BIRTH 1994

MIEHEN SYNTYMÄMAA MANNENS FÖDELSELAND MAN'S COUNTRY OF BIRTH	YHT. TOTALT TOTAL	MIEHEN IKÄ - MANNENS ÄLDER - AGE OF MAN										NAISEN SYNTYMÄMAA 1)	
		-19	20-24	25-29	30-34	35-39	40-44	45-49	50-54	55-	SUOMI FINLAND FINLAND	MUU MAA ANNAT LAND OTHER COUNTRY	
YHTEENSÄ - TOTALT - TOTAL	13657	14	599	1764	2552	2768	2462	1949	784	765	13153	504	
SUOMI - FINLAND	13025	13	515	1631	2408	2661	2394	1886	767	750	12667	358	
ULKOMAAT YHT. - UTLANDET TOTALT FOREIGN COUNTRY TOTAL	632	1	84	133	144	107	68	63	17	15	486	146	
EUROOPPA - EUROPA - EUROPE	222	-	32	39	42	45	27	20	8	9	156	66	
RUOTSI - SVERIGE - SWEDEN	47	-	7	5	11	8	7	6	2	1	44	3	
TANSKA - DANMARK - DENMARK	5	-	-	1	1	1	-	1	-	-	2	3	
BULGARIA - BULGARIEN - BULGARIA	9	-	2	5	1	-	1	-	-	-	7	2	
KREIKKA - GREKLAND - GREECE	6	-	1	2	-	2	-	1	-	-	6	-	
ROMANIA - RUMÄNIEN - ROMANIA	11	-	4	1	2	3	-	-	-	1	8	3	
SAKSA - TYSKLAND - GERMANY	13	-	-	1	3	3	-	5	-	1	13	-	
SVEITSI - SCHWEIZ - SWITZERLAND	5	-	-	-	1	3	1	-	-	-	5	-	
UNKARI - UNGERN - HUNGARY	5	-	-	1	2	2	-	-	-	-	4	1	
NEUVOSTOLIITTO - SOVJETUNIONEN - USSR	70	-	11	12	15	13	7	5	3	4	29	41	
VIRO - ESTLAND - ESTONIA	12	-	3	3	1	3	2	-	-	-	2	10	
YHDISTYNYT KUNINGASKUNTA (ISO-BRITANNIA) - FÖRENADE KONUNGARIKET - UNITED KINGDOM	13	-	2	2	1	2	4	1	1	-	12	1	
MUU EUROOPPA - ÖVR. EUROPA - OTHER EUROPE	26	-	2	6	4	5	4	2	1	2	24	2	
AFRIKKA - AFRIKA - AFRICA	205	-	33	68	48	24	12	16	3	1	159	46	
ALGERIA - ALGERIET - ALGERIA	24	-	-	7	7	4	2	4	-	-	22	2	
EGYPTI - EGYPTEN - EGYPT	19	-	-	1	7	6	1	3	1	-	17	2	
ETIOPIA - ETIOPIEN - ETHIOPIA	5	-	-	3	2	-	-	-	-	-	1	4	
GAMBIA	14	-	1	6	1	1	2	1	1	1	14	-	
GHANA	7	-	2	1	2	1	1	-	-	-	4	3	
MAROKKO - MAROCKO - MOROCCO	62	-	13	22	14	6	2	5	-	-	61	1	
NIGERIA	8	-	2	-	4	2	-	-	-	-	8	-	
SOMALIA	34	-	11	17	2	1	2	1	-	-	1	33	
TUNISIA - TUNISIEN - TUNISIA	22	-	3	8	4	2	2	2	1	-	22	-	
MUU AFRIKKA - ÖVR. AFRIKA - OTHER AFRICA	10	-	1	3	5	1	-	-	-	-	9	1	
AMERIikka - AMERIKA - AMERICA	36	1	2	3	12	7	5	5	1	-	32	4	
USA - UNITED STATES	20	-	1	1	7	4	4	2	1	-	16	4	
MUU AMERIikka - ÖVR. AMERIKA - OTHER AMERICA	16	1	1	2	5	3	1	3	-	-	16	-	
AASIA - ASIEN - ASIA	154	-	16	21	40	30	22	20	4	1	125	29	
BANGLADESH	11	-	2	1	3	2	1	2	-	-	11	-	
INTIA - INDIEN - INDIA	9	-	1	-	2	2	1	3	-	-	9	-	
IRAN - ISLAMIC REPUBLIC OF IRAN	5	-	1	2	1	-	-	1	-	-	-	5	
ISRAEL	14	-	1	3	7	1	1	1	-	-	14	-	
LIBANON - LEBANON	5	-	-	-	1	3	1	-	-	-	4	1	
PAKISTAN	8	-	-	1	2	3	1	-	1	-	8	-	
TURKKI - TURKIET - TURKEY	63	-	7	10	16	10	7	10	2	1	61	2	
VIETNAM - VIET NAM	15	-	3	4	3	3	2	-	-	-	2	13	
MUU AASIA - ÖVRIGA ASIEN - OTHER ASIA	24	-	1	-	5	6	8	3	1	-	16	8	
TUNTEMATON - OKÄNT - UNKNOWN	14	-	1	2	2	1	2	1	1	4	13	1	

41. AVIOERON SAANEET NAISET IÄN JA SYNTYMÄMAAN JA MIEHEN SYNTYMÄMAAN MUKAAN 1994
KVINNOR SOM FÄTT ÄKTENSKAPSSKILLNAD EFTER ÄLDER OCH FÖDELSELAND OCH EFTER MANNENS FÖDELSELAND 1994
DIVORCED WOMEN BY AGE AND COUNTRY OF BIRTH AND BY MEN'S COUNTRY OF BIRTH 1994

NAISEN SYNTYMÄMAA KVINNANS FÖDELSELAND WOMAN'S COUNTRY OF BIRTH	YHT. TOTALT TOTAL	NAISEN IKÄ - KVINNANS ÄLDER - AGE OF WOMAN										MIEHEN SYNTYMÄMAA 2)	
		-19	20-24	25-29	30-34	35-39	40-44	45-49	50-54	55-	SUOMI FINLAND FINLAND	MUU MAA ANNAT LAND OTHER COUNTRY	
YHTEENSÄ - TOTALT - TOTAL	13751	15	607	1790	2574	2785	2470	1957	787	766	12989	762	
SUOMI - FINLAND	13281	15	537	1679	2464	2701	2418	1929	783	755	12667	614	
ULKOMAAT YHT. - UTLANDET TOTALT FOREIGN COUNTRY TOTAL	470	-	70	111	110	84	52	28	4	11	322	148	
EUROOPPA - EUROPA - EUROPE	333	-	42	66	80	69	42	21	3	10	262	71	
RUOTSI - SVERIGE - SWEDEN	61	-	13	10	16	7	9	5	1	-	56	5	
PUOLA - POLEN - POLAND	9	-	-	-	3	5	-	1	-	-	9	-	
SAKSA - TYSKLAND - GERMANY	11	-	1	2	3	1	1	3	-	-	10	1	
NEUVOSTOLIITTO - SOVJETUNIONEN - USSR	207	-	21	42	51	45	28	11	2	7	157	50	
VIRO - ESTLAND - ESTONIA	20	-	6	4	1	5	3	-	-	1	8	12	
MUU EUROOPPA - ÖVR. EUROPA - OTHER EUROPE	25	-	1	8	6	6	1	1	-	2	22	3	
AFRIKKA - AFRIKA - AFRICA	45	-	12	22	5	3	2	1	-	-	5	40	
SOMALIA	33	-	10	18	1	1	2	1	-	-	-	33	
MUU AFRIKKA - ÖVR. AFRIKA - OTHER AFRICA	12	-	2	4	4	2	-	-	-	-	5	7	
AMERIikka - AMERIKA - AMERICA	19	-	3	8	3	2	1	1	1	-	17	2	
USA - UNITED STATES	8	-	1	4	2	-	-	1	-	-	6	2	
MUU AMERIikka - ÖVR. AMERIKA - OTHER AMERICA	11	-	2	4	1	2	1	-	1	-	11	-	
AASIA - ASIEN - ASIA	58	-	8	14	16	9	6	5	-	-	27	31	
FILIPPIINIT - FILIPPINERNA - PHILIPPINES	8	-	1	3	2	1	-	1	-	-	7	1	
KIINA - KINA - CHINA	7	-	-	1	2	1	2	1	-	-	2	5	
THAIMAA - THAILAND	14	-	3	5	3	2	1	-	-	-	13	1	
VIETNAM - VIET NAM	14	-	2	3	4	3	2	-	-	-	-	14	
MUU AASIA - ÖVRIGA ASIEN - OTHER ASIA	15	-	2	2	5	2	1	3	-	-	5	10	
TUNTEMATON - OKÄNT - UNKNOWN	13	-	4	1	5	1	1	-	-	1	10	3	

1) KVINNANS FÖDELSELAND - WOMAN'S COUNTRY OF BIRTH
2) MANNENS FÖDELSELAND - MAN'S COUNTRY OF BIRTH

42. AVIOEROT AVIOLIITON KESTON JA LASTEN LUKUMÄÄRÄN MUKAAN 1994
 ÄKTENSKAPSSKILLNADER EFTER ÄKTENSKAPETS VARAKTIGHET OCH BARNENS ANTAL 1994
 DIVORCES BY DURATION OF MARRIAGE AND NUMBER OF CHILDREN 1994

AVIOLIITON KESTOAIKA ÄKTENSKAPETS VARAKTIGHET DURATION OF MARRIAGE	AVIOEROJA ÄKTENSKAPS- SKILLNADER DIVORCES	LASTEN LUKUMÄÄRÄ - ANTAL BARN - NUMBER OF CHILDREN									TUNT. OKÄND UNKN.	PURTUSTA AVIOL. SYNTYNEITÄ LAP- SIÄ BARN FRÅN UPP- LÖSTA ÄKTENSKAP CHILDREN FROM DISSOLVED MARRIAGE	LAPSIÄ AVIO- LIITTOA KOHTI BARN PER ÄKTENSKAP CHILDREN PER MARRIAGE
		0	1	2	3	4	5	6	7-				
YHTEENSÄ - TOTALT - TOTAL	13751	3573	3454	4549	1640	396	98	29	12	-	19819	1.44	
0	92	84	8	-	-	-	-	-	-	-	8	0.09	
1	485	428	54	3	-	-	-	-	-	-	60	0.12	
2	679	496	173	9	1	-	-	-	-	-	194	0.29	
3	789	483	259	46	1	-	-	-	-	-	354	0.45	
4	707	336	270	90	11	-	-	-	-	-	483	0.68	
0-4	2752	1827	764	148	13	-	-	-	-	-	1099	0.40	
5	689	285	238	148	17	1	-	-	-	-	589	0.85	
6	586	204	205	161	15	1	-	-	-	-	576	0.98	
7	536	161	161	176	33	5	-	-	-	-	632	1.18	
8	581	151	171	206	46	6	1	-	-	-	750	1.29	
9	502	129	153	171	40	7	2	-	-	-	653	1.30	
5-9	2894	930	928	862	151	20	3	-	-	-	3200	1.11	
10	550	114	156	213	60	6	1	-	-	-	791	1.44	
11	495	98	124	194	63	16	-	-	-	-	765	1.55	
12	495	91	122	192	70	17	1	2	-	-	801	1.62	
13	449	56	105	207	66	13	1	1	-	-	780	1.74	
14	434	59	104	176	75	20	-	-	-	-	761	1.75	
10-14	2423	418	611	982	334	72	3	3	-	-	3898	1.61	
15	404	49	92	170	74	12	5	2	-	-	739	1.83	
16	422	40	107	173	81	16	4	-	1	-	787	1.86	
17	425	40	88	181	94	17	4	-	1	-	827	1.95	
18	410	36	98	186	69	13	3	3	2	-	778	1.90	
19	401	27	89	187	66	25	6	-	1	-	802	2.00	
15-19	2062	192	474	897	384	83	22	5	5	-	3933	1.91	
20	356	33	79	161	67	13	2	-	1	-	671	1.88	
21	346	33	69	151	66	21	6	-	-	-	683	1.97	
22	330	16	72	162	65	12	2	1	-	-	655	1.98	
23	351	22	75	163	68	19	4	-	-	-	701	2.00	
24	320	14	60	169	55	18	2	2	-	-	657	2.05	
20-24	1703	118	355	806	321	83	16	3	1	-	3367	1.98	
25	290	10	64	131	68	16	1	-	-	-	599	2.07	
26	253	12	46	133	48	10	2	2	-	-	518	2.05	
27	202	5	32	110	38	13	2	1	1	-	441	2.18	
28	190	10	44	91	32	6	5	-	2	-	394	2.07	
29	155	7	31	72	23	13	5	3	1	-	346	2.23	
25-29	1090	44	217	537	209	58	15	6	4	-	2298	2.11	
30-	827	44	105	317	228	80	39	12	2	-	2024	2.45	

43. AVIOEROT PUOLISOIDEN IÄN MUKAAN 1994
 ÄKTENSKAPSSKILLNADER EFTER MAKARNAS ÄLDER 1994
 DIVORCES BY AGE OF SPOUSES 1994

MIEHEN IKÄ MANNENS ÄLDER AGE OF HUSBAND	YHT. TOTALT TOTAL	VAIMON IKÄ - HUSTRUNS ÄLDER - AGE OF WIFE													RUOTSINKIELISIÄ SVENSKSPRÅKIGA SWEDISH-SPEAK.		
		-19	20-24	25-29	30-34	35-39	40-44	45-49	50-54	55-59	60-64	65-69	70-74	75-			
-19	4	3	-	1	-	-	-	-	-	-	-	-	-	-	-	-	-
20-24	258	6	161	59	17	10	3	2	-	-	-	-	-	-	-	-	6
25-29	1313	4	311	731	197	36	18	11	3	1	1	-	-	-	-	-	40
30-34	2266	2	97	726	1121	235	51	28	5	1	-	-	-	-	-	-	78
35-39	2713	-	26	186	926	1238	277	51	6	1	2	-	-	-	-	-	91
40-44	2635	-	6	49	216	935	1140	254	30	4	1	-	-	-	-	-	101
45-49	2289	-	4	28	73	248	793	985	135	19	4	-	-	-	-	-	103
50-54	1134	-	1	6	15	59	141	473	353	77	6	2	-	-	-	1	50
55-59	561	-	1	4	6	17	32	95	183	180	35	8	-	-	-	-	34
60-64	313	-	-	-	2	4	10	36	56	96	84	20	4	1	-	1	17
65-69	168	-	-	-	1	2	5	17	13	28	37	51	13	1	-	1	4
70-74	61	-	-	-	-	-	-	3	3	7	13	18	14	3	-	3	8
75-	36	-	-	-	-	1	-	2	-	1	2	4	12	14	14	14	1
YHTEENSÄ TOTALT TOTAL	13751	15	607	1790	2574	2785	2470	1957	787	415	185	103	43	20	-	-	533
RUOTSINKIELISIÄ SVENSKSPRÅKIGA SWEDISH-SPEAKING	545	1	12	46	93	108	107	99	37	28	6	4	3	1	-	-	276

44. ELÄVÄNÄ JA KUOLLEENA SYNTYNEET AVIOISUUDEN JA SUKUPUOLEN MUKAAN 1966-94
 LEVANDE FÖDDA OCH DÖDFÖDDA EFTER LEGITIMITET OCH KÖN 1966-94
 LIVE BIRTHS AND STILLBIRTHS BY MARITAL STATUS AND SEX 1966-94

VUOSIKESKIJARVO ÅRSMEDEL TAL ANNUAL MEAN	ELÄVÄNÄ SYNTYNEET - LEVANDE FÖDDA - LIVE BIRTHS						KUOLLEENA SYNTYNEET - DÖDFÖDDA - STILLBIRTHS 1)								
	YHTEENSÄ TOTALT TOTAL		AVIOLAPSET I ÄKTENSKAP IN MARRIAGE		AVIOTTOMAT UTOM ÄKTENSKAP NON-MARITAL		YHTEENSÄ 2) TOTALT TOTAL		AVIOLAPSET I ÄKTENSKAP IN MARRIAGE		AVIOTTOMAT UTOM ÄKTENSKAP NON-MARITAL				
		M		M	% 3)	M		o/oo 4)	M		M	% 5)	M		
1966-70	72130	36885	68312	34924	3818	5.3	1961	714	9.8	381	643	340	71	9.9	41
1971-75	60982	31287	56158	28806	4824	7.9	2481	450	7.3	234	402	210	48	10.7	24
1976-80	64596	33068	57055	29210	7541	11.7	3858	312	4.8	161	266	137	46	14.7	24
1981-85	64868	33179	55480	33179	9388	14.5	4817	258	4.0	136	210	109	49	18.8	27
1986-90	62534	31996	49234	25200	13301	21.2	6796	281	4.5	148	209	108	72	25.8	40
1985	62796	32012	52504	26772	10292	16.4	5240	241	3.8	133	191	99	50	20.7	34
1986	60632	31035	49701	25391	10931	18.0	5644	193	3.2	94	143	67	50	25.9	27
1987	59827	30631	48360	24842	11467	19.2	5789	305	5.1	162	248	131	57	18.7	31
1988	63316	32373	50270	25711	13046	20.6	6662	332	5.2	177	241	127	91	27.4	50
1989	63348	32402	48831	24980	14517	22.9	7422	274	4.3	145	199	100	75	27.4	45
1990	65549	33539	49006	25074	16543	25.2	8465	303	4.6	161	214	115	89	29.4	46
1991	65395	32611	47499	24175	17896	27.4	9086	306	4.7	167	211	114	95	31.0	53
1992	66731	34147	47474	24300	19257	28.9	9847	288	4.3	148	200	104	88	30.6	44
1993	64826	33001	45161	23117	19665	30.3	9884	271	4.2	145	196	104	75	27.7	41
1994	65231	33180	44792	22839	20439	31.3	10341	249	3.8	139	157	85	92	36.9	54

- 1) Väestönmuutostilaston aineisto vuodesta 1987 lähtien. Kuolleena syntyneet, joiden raskauden kesto vähintään 22 viikkoa (1961-86 vähintään 28 viikkoa). - Material ur statistiken över befolkningsförändringar från och med år 1987. Dödfödda efter en graviditetstid på minst 22 veckor (1961-86 minst 28 veckor). The data files of vital events statistics from 1987 on. Stillbirths after a pregnancy lasting at least 22 weeks (in 1966-88 at least 28 weeks).
- 2) Vanhan käsitteen mukaiset tiedot on esitetty liitteessä 2 - Siffror efter det begrepp, som har använts före år 1987 finns framställt i bilagan 2 - Figures according to the concept used before 1987 are presented in appendix 2
- 3) % elävänä syntyneistä - % av levande födda - Per cent of live births
- 4) o/oo syntyneistä - På 1 000 födda - Per 1 000 births
- 5) % kuolleena syntyneistä - % av dödfödda - Per cent of stillbirths

45. ELÄVÄNÄ SYNTYNEIDEN ÄIDIN MEDIAANI-IKÄ LAPSEN JÄRJESTYSLUVUN JA AVIOISUUDEN MUKAAN 1988-94
 MODERNS MEDIANÅLDER FÖR LEVANDE FÖDDA EFTER BARNETS ORDNINGSNUMMER OCH LEGITIMITET 1988-94
 MEDIAN AGE OF MOTHER FOR LIVE BIRTHS BY BIRTH ORDER AND MARITAL STATUS 1988-94

VUOSI ÅR YEAR	KAIKKI LAPSET - ALLA BARN - ALL CHILDREN								AVIOLAPSET - I ÄKTENSKAP - IN MARRIAGE					AVIOTTOMAT - UTOM ÄKTENSKAP - NON-MARITAL			
	YHT. ALLA ALL	LAPSEN JÄRJESTYSLUKU - BARNETS ORDNINGSNUMMER - BIRTH ORDER															
		1	2	3	4	5	6-	1	2	3	4	5-	1	2	3	4-	
1988	28.62	26.44	28.81	31.72	33.35	34.08	36.50	27.29	29.21	31.87	33.39	35.50	24.49	27.92	31.26	34.10	
1989	28.67	26.56	29.85	31.65	33.12	33.95	36.20	27.40	29.24	31.85	33.04	35.33	24.93	28.00	31.24	33.98	
1990	28.80	26.48	29.05	31.62	33.50	34.12	36.60	27.42	29.47	31.84	33.44	35.48	25.06	27.97	29.38	34.72	
1991	28.84	26.78	30.03	31.76	33.29	33.84	36.23	27.35	29.22	31.84	33.28	35.08	25.48	28.22	31.18	33.98	
1992	28.92	26.88	29.01	31.80	33.05	34.02	36.36	27.52	29.20	31.85	33.03	35.26	25.59	28.30	31.45	34.04	
1993	29.05	27.12	29.11	31.71	33.22	33.87	36.28	27.73	29.35	31.75	33.19	35.12	25.99	28.32	31.48	33.89	
1994	29.24	27.20	29.34	31.80	32.95	33.74	36.10	28.21	29.92	32.06	33.03	34.83	26.04	28.60	31.60	33.65	

46. ELÄVÄNÄ SYNTYNEIDEN ÄIDIN MEDIAANI-IKÄ LÄÄNEITTÄIN 1981-94
 MODERNS MEDIANÅLDER FÖR LEVANDE FÖDDA LÄNSVIS 1981-94
 MEDIAN AGE OF MOTHER FOR LIVE BIRTHS BY PROVINCE 1981-94

LÄÄNI LÄN PROVINCE	ELÄVÄNÄ SYNTYNEET - LEVANDE FÖDDA - LIVE BIRTHS											
	YHTEENSÄ TOTALT TOTAL				AVIOLAPSET I ÄKTENSKAP IN MARRIAGE				AVIOTTOMAT UTOM ÄKTENSKAP NON-MARITAL			
	1981-85	1986-90	1993	1994	1981-85	1986-90	1993	1994	1981-85	1986-90	1993	1994
UUDENMAAN - NYLANDS	28.69	29.08	29.46	29.61	28.99	29.52	30.00	30.17	25.45	27.13	28.18	28.34
TURUN-PORIN - ÅBO-BJÖRNEBORGS	27.78	28.32	28.63	28.97	28.12	28.73	29.14	29.57	24.83	26.02	27.13	27.51
HÄMEEN - TAVASTEHUS	27.97	28.55	28.94	29.11	28.30	28.99	29.49	29.81	25.17	26.19	27.44	27.36
KYMEN - KYMMENE	27.87	28.58	29.05	29.21	28.16	28.95	29.65	29.84	25.24	26.67	27.45	27.75
MIKKELIN - S:T MICHELS	27.68	28.59	29.08	29.12	28.09	28.98	29.67	29.65	24.67	26.70	27.58	27.84
POHJ.-KARJALAN - NORRA KARELENS	27.47	28.46	29.22	29.26	27.83	28.91	29.70	29.96	24.43	26.08	27.89	27.38
KUOPION - KUOPIO	27.50	28.36	28.96	28.92	27.87	28.85	29.54	29.53	24.24	25.68	27.30	27.34
KESKI-SUOMEN - MELL.FINLANDS	27.74	28.60	29.08	29.32	28.14	29.00	29.62	29.81	24.24	26.37	27.56	28.15
VAASAN - VASA	27.65	28.52	28.90	28.94	27.94	28.94	29.57	29.54	24.08	25.64	26.72	26.97
OULUN - ULEÅBORGS	27.45	28.39	28.85	29.13	27.85	28.84	29.45	29.74	23.09	25.58	26.84	27.03
LAPIN - LAPPLANDS	27.05	28.08	28.55	29.10	27.81	28.89	29.46	29.95	24.05	25.97	27.06	27.75
AHVENANMAAN MAAKUNTA - LANDSKAPET ÅLAND	27.97	29.79	28.92	29.35	29.14	29.21	30.30	31.21	25.66	27.15	27.95	27.83
KOKO MAA - HELA LANDET WHOLE COUNTRY	27.94	28.61	29.05	29.24	28.29	29.06	29.61	29.84	24.98	26.38	27.53	27.73

47. ELÄVÄNÄ SYNTYNEET KUUKAUSITTAIN 1976-94 JA KUOLLEENA SYNTYNEET KUUKAUSITTAIN 1981-94
 LEVANDE FÖDDA MÅNADSVIS 1976-94 OCH DÖDFÖDDA MÅNADSVIS 1981-94
 LIVE BIRTHS BY MONTH 1976-94 AND STILLBIRTHS BY MONTH 1981-94

KUUKAUSI MÅNAD MONTH	ELÄVÄNÄ SYNTYNEET - LEVANDE FÖDDA - LIVE BIRTHS								KUOLLEENA SYNTYNEET - DÖDFÖDDA - STILLBIRTHS					
	MÄÄRÄ - ANTAL - NUMBER								MÄÄRÄ - ANTAL - NUMBER					
	1976-80 1)		1981-85 1)		1986-90 1)		1994		1981-85 1)		1987-90 1) 2)		1994 2)	
	%	%	%	%	%	%	%	%	%	%	%	%	%	
TAMMIKUU - JANUARI	5 217	8.1	5 281	8.1	5073	8.1	5136	7.9	22	8.5	28	9.3	22	8.8
HELMIKUU - FEBRUARI	5 095	7.9	5 036	7.8	4776	7.6	5048	7.7	17	6.6	23	7.5	15	6.0
MAALISKUU - MARS	6 122	9.5	5 960	9.2	5725	9.2	5903	9.0	26	10.1	26	8.6	25	10.0
HUHTIKUU - APRIL	5 849	9.1	5 772	8.9	5461	8.7	5789	8.9	18	7.0	25	8.2	24	9.6
TOUKOKUU - MAJ	5 781	8.9	5 684	8.8	5431	8.7	5685	8.7	24	9.3	28	9.1	15	6.0
KESÄKUU - JUNI	5 469	8.5	5 455	8.4	5296	8.5	5748	8.8	22	8.5	25	8.2	21	8.4
HEINÄKUU - JULI	5 454	8.4	5 514	8.5	5422	8.7	5622	8.6	24	9.3	27	8.9	22	8.8
ELOKUU - AUGUSTI	5 349	8.3	5 439	8.4	5356	8.6	5686	8.7	20	7.8	28	9.1	19	7.6
SYYSKUU - SEPTEMBER	5 318	8.2	5 463	8.4	5280	8.4	5190	8.0	20	7.8	26	8.4	23	9.2
LOKAKUU - OKTOBER	5 096	7.9	5 221	8.0	5048	8.1	5239	8.0	20	7.8	23	7.7	25	10.0
MARRASKUU - NOVEMBER	4 835	7.5	4 952	7.6	4760	7.6	5057	7.8	21	8.1	24	7.7	21	8.4
JOULUKUU - DECEMBER	5 011	7.8	5 091	7.8	4905	7.8	5128	7.9	24	9.3	22	7.2	17	6.8
YHTEENSÄ - TOTALT - TOTAL	64 596	100.0	64 868	100.0	62 534	100.0	65 231	100.0	258	100.0	304	100.0	249	100.0

1) Vuosikeskiarvo - Årsmedeltal - Annual mean

2) Kuolleena syntyneet, joilla raskauden kesto vähintään 22 viikkoa (1986 ja aikaisemmin vähintään 28 viikkoa).
 Dödfödda efter en graviditetstid på minst 22 veckor (1986 och tidigare minst 28 veckor)
 Stillbirths after a pregnancy lasting at least 22 weeks (1986 and earlier at least 28 weeks)

48. ELÄVÄNÄ SYNTYNEET AVIOLAPSET AVIOLIITON KESTOAJAN MUKAAN 1976-94
 LEVANDE FÖDDA I ÄKTENSKAP EFTER ÄKTENSKAPETS VARAKTIGHET 1976-94
 MARITAL LIVE BIRTHS BY DURATION OF MARRIAGE 1976-94

AVIOLIITON KESTOAIKA ÄKTENSKAPETS VARAK- TIGHET DURATION OF MARRIAGE	1976-80	1981-85	1986-90	1992	1993	1994	1976-80	1981-85	1986-90	1992	1993	1994
	VUOSIKESKIARVO ÅRSMEDELTA ANNUAL MEAN			VUOSI - ÅR - YEAR			%					
0 KK - MÅN. - MONTHS	351	287	198	169	178	134	0.6	0.5	0.4	0.4	0.4	0.3
1	543	481	339	298	257	259	1.0	0.9	0.7	0.6	0.6	0.6
2	780	666	469	365	355	331	1.4	1.2	1.0	0.8	0.8	0.7
3	1138	958	681	589	504	508	2.0	1.7	1.4	1.2	1.1	1.1
4	1658	1402	1090	904	824	789	2.9	2.5	2.2	1.9	1.8	1.8
5	2225	1998	1464	1206	1121	999	3.9	3.6	3.0	2.5	2.5	2.2
6	1951	1806	1214	908	846	755	3.4	3.3	2.5	1.9	1.9	1.7
7	770	725	555	535	502	538	1.3	1.3	1.1	1.1	1.1	1.2
8	548	570	526	560	597	616	1.0	1.0	1.1	1.2	1.3	1.4
9-11	1950	1071	1894	2208	2153	2226	3.4	3.7	3.8	4.6	4.8	5.0
0 VUOTTA - ÅR - YEARS	11914	10963	8431	7742	7337	7155	20.9	19.8	17.1	16.3	16.2	16.0
1	6566	6362	5836	6259	5987	5902	11.5	11.5	11.9	13.2	13.3	13.2
2	6288	6199	5787	5919	5829	5792	11.0	11.2	11.8	12.5	12.9	12.9
3	5719	5561	5247	5169	4885	4935	10.0	10.0	10.7	10.9	10.8	11.0
4	5009	4664	4322	4123	4002	3939	8.8	8.4	8.8	8.7	8.9	8.8
5	4240	3820	3525	3342	3302	3201	7.4	6.9	7.2	7.0	7.3	7.1
6	3525	3170	2934	2652	2659	2675	6.2	5.7	6.0	5.6	5.9	6.0
7	2848	2743	2480	2273	2049	2235	5.0	4.9	5.0	4.8	4.5	5.0
8	2314	2292	1959	2048	1815	1917	4.1	4.1	4.0	4.3	4.0	4.3
9	1869	1913	1643	1728	1539	1467	3.3	3.4	3.3	3.6	3.4	3.3
10-14	4701	5756	4711	4379	4030	4037	8.2	10.4	9.6	9.2	8.9	9.0
15-19	1165	1670	1640	1428	1314	1172	2.1	3.0	3.3	3.0	2.9	2.6
20-	206	252	294	325	284	284	0.4	0.5	0.6	0.7	0.6	0.6
TUNTEMATON - OKÄND - UNKNOWN	689	113	426	87	129	81	1.2	0.2	0.9	0.2	0.3	0.2
YHTEENSÄ - TOTALT - TOTAL	57055	55480	49234	47474	45161	44792	100.0	100.0	100.0	100.0	100.0	100.0

49. ELÄVÄNÄ SYNTYNEET AVIOISUUDEN SEKÄ ÄIDIN SYNTYMÄVUODEN, IÄN JA SIVIILISÄÄDYN MUKAAN 1994
 LEVANDE FÖDDA EFTER LEGITIMITET, MODERNIS FÖDELSEÅR, ÅLDER OCH CIVILSTÄND 1994
 LIVE BIRTHS BY FAMILY STATUS AND BY MOTHER'S YEAR OF BIRTH, AGE AND MARITAL STATUS 1994

ÄIDIN SYNTYMÄ- VUOSI JA IKÄ MODERNIS FÖDEL- SEÅR OCH ÅLDER MOTHER'S YEAR OF BIRTH AND AGE	KAIKKI LAPSET ALLA BARN ALL CHILD- REN	AVIOLAPSET I ÄKTENSKAP IN MARRIAGE	AVIOTTOMAT - UTOM ÄKTENSKAP - NON-MARITAL			ÄIDIN SYNTYMÄ- VUOSI JA IKÄ MODERNIS FÖDEL- SEÅR OCH ÅLDER MOTHER'S YEAR OF BIRTH AND AGE	KAIKKI LAPSET ALLA BARN ALL CHILD- REN	AVIOLAPSET I ÄKTENSKAP IN MARRIAGE	AVIOTTOMAT - UTOM ÄKTENSKAP - NON-MARITAL			
			YHTEENSÄ TOTALT TOTAL	NAIMATON OGIFT SINGLE	LESKI+ERON ÄNKA+FRÄNSK. WIDOWED+ DIVORCED				YHTEENSÄ TOTALT TOTAL	NAIMATON OGIFT SINGLE	LESKI+ERON ÄNKA+FRÄNSK. WIDOWED+ DIVORCED	
YHTEENSÄ TOTALT - TOTAL	65231	44792	20439	16217	4221	1960	30	1	1	-	-	-
1981	13	1	-	1	1	-	32	5	3	2	-	2
							33	1629	1242	387	268	119
							34	1509	1159	350	235	115
1980	13	1	-	1	1	-						
	14	1	-	1	1	-	1959	31	1	1	-	-
								32	3	3	-	-
1979	15	3	-	3	3	-		33	2	1	1	-
								34	1296	981	315	218
								35	1231	948	283	187
1978	14	1	-	1	-	1	1958	33	1	1	-	-
	15	10	-	10	10	-		34	5	4	1	-
	16	28	-	28	27	1		35	1116	809	307	190
1977	16	38	2	36	34	2		36	998	752	246	154
	17	80	6	74	73	1	1957	34	1	1	-	-
								35	1	-	-	-
1976	17	117	7	110	98	12		36	906	670	236	126
	18	154	28	126	122	4		37	821	626	195	111
1975	18	273	55	218	192	26	1956	35	3	3	-	-
	19	410	115	295	284	11		36	3	2	1	-
								37	698	512	186	91
1974	18	1	-	1	1	-		38	632	489	143	74
	19	490	139	351	322	29	1955	38	519	392	127	69
	20	585	203	382	366	16		39	451	348	103	41
1973	19	1	-	1	1	-	1954	38	3	2	1	1
	20	637	235	402	357	45		39	398	293	105	51
	21	727	288	439	411	28		40	332	237	95	45
1972	20	1	-	1	1	-	1953	39	2	1	1	1
	21	836	373	463	403	60		40	270	200	70	38
	22	928	436	492	454	38		41	214	152	62	31
1971	18	1	1	-	-	-	1952	40	3	3	-	-
	22	1078	547	531	464	67		41	173	127	46	13
	23	1207	646	561	518	43		42	156	110	46	17
1970	22	3	3	-	-	-	1951	42	136	106	30	12
	23	1396	769	627	524	103		43	110	81	29	10
	24	1534	890	644	578	66	1950	40	1	-	1	-
1969	21	1	1	-	-	-		43	67	45	22	8
	23	2	1	1	1	-		44	56	40	16	8
	24	1658	1027	641	522	119	1949	44	40	33	7	2
	25	1934	1211	723	650	73		45	21	18	3	-
1968	24	6	3	3	2	1	1948	44	1	1	-	-
	25	2119	1367	752	606	146		45	23	19	4	1
	26	2341	1610	731	636	95		46	20	16	4	1
1967	25	5	4	1	-	1	1947	46	8	7	1	-
	26	2440	1726	714	596	118		47	5	4	1	-
	27	2467	1760	707	608	99	1946	47	3	2	1	-
1966	25	1	1	-	-	-		48	4	3	1	-
	26	1	1	-	-	-	1945	48	1	1	-	-
	27	2478	1772	706	562	144		49	1	1	-	-
	28	2591	1927	664	567	97	1944	50	1	1	-	-
1965	27	4	4	-	-	-	1943	51	1	1	-	-
	28	2494	1868	626	489	137						
	29	2618	1982	636	522	114	1943	51	1	1	-	-
1964	27	1	1	-	-	-						
	28	3	2	1	-	1						
	29	2569	1927	642	500	142						
	30	2453	1833	620	493	127						
1963	27	1	1	-	-	-						
	29	5	3	2	1	-						
	30	2417	1832	585	445	140						
	31	2329	1756	573	439	134						
1962	30	5	4	1	1	-						
	31	2170	1661	509	377	132						
	32	1975	1519	456	322	134						
1961	30	1	-	1	1	-						
	31	9	6	3	3	-						
	32	1942	1466	476	326	150						
	33	1757	1321	436	297	139						

50. ELÄVÄNÄ SYNTYNEET LAPSEN JÄRJESTYSLUVUN MUKAAN LÄÄNEITTÄIN 1994
 LEVANDE FÖDDA EFTER BARNETS ORDNINGSNUMMER LÄNSVIS 1994
 LIVE BIRTHS BY BIRTH ORDER AND PROVINCE 1994

ALUE - OMRÅDE - AREA	YHT. TOTALT TOTAL	%	LAPSEN JÄRJESTYSLUKU - BARNETS ORDNINGSNUMMER - BIRTH ORDER										
			1	2	3	4	5	6	7	8	9	10	11-
KOKO MAA - HELA LANDET - WHOLE COUNTRY	65231	100.0	24933	22803	11255	3738	1204	470	245	169	139	88	187
%	100.0		38.2	35.0	17.3	5.7	1.8	0.7	0.4	0.3	0.2	0.1	0.3
KAUPUNGIT - STÄDER - URBAN	43112	100.0	17953	15286	6779	2027	547	212	90	78	55	31	54
MUUT KUNNAT - ÖVRIGA KOMMUNER													
RURAL	22119	100.0	6980	7517	4476	1711	657	258	155	91	84	57	133
UUDENMAAN - NYLANDS	18725	100.0	7846	6815	2856	811	212	84	33	25	17	10	14
TURUN JA PORIN - ÅBO OCH BJÖRNEBORGS	8337	100.0	3308	2929	1455	428	136	42	12	10	4	4	9
HÄMEEN - TAVASTEHUS	8870	100.0	3514	3095	1541	480	139	42	15	17	7	5	15
KYMEN - KYMMENE	3698	100.0	1401	1364	695	169	38	15	6	5	4	1	-
MIKKELIN - S:T MICHELS	2218	100.0	835	815	395	122	33	8	2	1	2	3	2
POHJOIS-KARJALAN - NORRA KARELENS	2061	100.0	745	690	373	151	51	19	18	6	2	1	5
KUOPION - KUOPIO	3136	100.0	1170	1118	554	194	57	16	9	4	4	5	5
KESKI-SUOMEN - MELLERSTA FINLANDS	3246	100.0	1224	1055	568	249	77	32	13	5	10	4	9
VAASAN - VASA	5672	100.0	1897	1911	1137	422	154	56	30	20	14	10	21
OULUN - ULEÅBORGS	6420	100.0	2020	2028	1146	518	230	127	87	63	66	40	95
LAPIN - LAPPLANDS	2545	100.0	860	865	479	179	74	29	20	13	9	5	12
AHVENANMAAN MAAKUNTA - LANDSKAPET ÅLAND	303	100.0	111	118	56	15	3	-	-	-	-	-	-

51. ELÄVÄNÄ SYNTYNEET AVIOLAPSET VOIMASSA OLEVASTA AVIOLIITOSTA SYNTYNEIDEN LASTEN JÄRJESTYSLUVUN MUKAAN LÄÄNEITTÄIN 1994
 LEVANDE FÖDDA I AKTENSKAP INOM IKRAFTVARANDE ÄKTENSKAP EFTER BARNETS ORDNINGSNUMMER LÄNSVIS 1994
 MARITAL LIVE BIRTHS BY BIRTH ORDER OF CHILD IN VALID MARRIAGE AND BY PROVINCE 1994

ALUE - OMRÅDE - AREA	YHT. TOTALT TOTAL	%	LAPSEN JÄRJESTYSLUKU - BARNETS ORDNINGSNUMMER - BIRTH ORDER										
			1	2	3	4	5	6	7	8	9	10	11-
KOKO MAA - HELA LANDET - WHOLE COUNTRY	44792	68.7	18246	15150	7331	2215	771	323	207	151	131	87	180
%	100.0		40.7	33.8	16.4	4.9	1.7	0.7	0.5	0.3	0.3	0.2	0.4
KAUPUNGIT - STÄDER - URBAN	28958	67.2	12832	9990	4255	1148	323	144	73	62	49	30	52
MUUT KUNNAT - ÖVRIGA KOMMUNER													
RURAL	15834	71.6	5414	5160	3076	1067	448	179	134	89	82	57	128
UUDENMAAN - NYLANDS	12762	68.1	5776	4480	1793	453	123	56	24	22	14	10	11
TURUN JA PORIN - ÅBO OCH BJÖRNEBORGS	5644	67.7	2387	1941	934	241	85	27	7	5	4	5	8
HÄMEEN - TAVASTEHUS	6028	67.9	2533	2055	1028	252	81	29	12	13	6	4	15
KYMEN - KYMMENE	2506	67.8	1006	938	427	97	23	3	4	3	4	1	-
MIKKELIN - S:T MICHELS	1463	66.0	595	521	242	72	20	4	1	2	2	1	2
POHJOIS-KARJALAN - NORRA KARELENS	1411	68.5	531	462	249	90	34	17	14	6	2	1	5
KUOPION - KUOPIO	2136	68.1	871	726	367	111	31	6	7	3	5	5	4
KESKI-SUOMEN - MELLERSTA FINLANDS	2188	67.4	869	705	365	145	47	19	10	5	10	4	9
VAASAN - VASA	4240	74.7	1490	1372	816	319	111	42	30	18	12	9	21
OULUN - ULEÅBORGS	4783	74.5	1575	1409	839	350	168	102	79	63	63	42	93
LAPIN - LAPPLANDS	1491	58.6	539	497	253	81	47	18	19	11	9	5	12
AHVENANMAAN MAAKUNTA - LANDSKAPET ÅLAND	140	46.2	73	44	18	4	1	-	-	-	-	-	-

52. ELÄVÄNÄ SYNTYNEET AVIOTTOMAT LAPSET LAPSEN JÄRJESTYSLUVUN MUKAAN LÄÄNEITTÄIN 1994
 UTOM ÄKTENSKAP LEVANDE FÖDDA EFTER BARNETS ORDNINGSNUMMER LÄNSVIS 1994
 NON-MARITAL LIVE BIRTHS BY BIRTH ORDER AND PROVINCE 1994

ALUE - OMRÅDE - AREA	YHT. TOTALT TOTAL	%	LAPSEN JÄRJESTYSLUKU - BARNETS ORDNINGSNUMMER - BIRTH ORDER										
			1	2	3	4	5	6	7	8	9	10	11-
KOKO MAA - HELA LANDET - WHOLE COUNTRY	20439	31.3	11068	6261	2191	661	178	57	14	8	1	-	-
%	100.0		54.2	30.6	10.7	3.2	0.9	0.3	0.1	0.0	0.0	-	-
KAUPUNGIT - STÄDER - URBAN	14154	32.8	7996	4220	1416	382	93	30	8	7	-	-	-
MUUT KUNNAT - ÖVRIGA KOMMUNER													
RURAL	6285	28.4	3070	2041	775	279	85	27	6	1	1	-	-
UUDENMAAN - NYLANDS	5963	31.8	3310	1829	620	151	37	8	4	2	-	-	-
TURUN JA PORIN - ÅBO OCH BJÖRNEBORGS	2693	32.3	1506	799	270	85	23	8	2	-	-	-	-
HÄMEEN - TAVASTEHUS	2842	32.0	1601	840	280	86	24	7	2	2	-	-	-
KYMEN - KYMMENE	1192	32.2	636	377	135	34	4	4	1	1	-	-	-
MIKKELIN - S:T MICHELS	755	34.0	402	228	95	23	5	1	-	1	-	-	-
POHJOIS-KARJALAN - NORRA KARELENS	650	31.5	337	198	74	31	7	2	1	-	-	-	-
KUOPION - KUOPIO	1000	31.9	517	315	111	41	12	3	1	-	-	-	-
KESKI-SUOMEN - MELLERSTA FINLANDS	1058	32.6	543	333	114	43	19	6	-	-	-	-	-
VAASAN - VASA	1432	25.2	775	443	153	37	16	6	-	1	1	-	-
OULUN - ULEÅBORGS	1637	25.5	843	502	186	72	22	9	3	-	-	-	-
LAPIN - LAPPLANDS	1054	41.4	515	338	134	54	9	3	-	1	-	-	-
AHVENANMAAN MAAKUNTA - LANDSKAPET ÅLAND	163	53.8	81	59	19	4	-	-	-	-	-	-	-

1) Prosenttia elävänä syntyneistä - Prosent av levande födda - Per cent of live births

53. ELÄVÄNÄ SYNTYNEET ÄIDIN IÄN JA LAPSEN JÄRJESTYSLUVUN MUKAAN SEKÄ KUOLLEENA SYNTYNEET ÄIDIN IÄN MUKAAN 1994
 LEVANDE FÖDDA EFTER MODERNS ÅLDER OCH BARNETS ORDNINGSNUMMER SAMT DÖDFÖDDA EFTER MODERNS ÅLDER 1994
 LIVE BIRTHS BY AGE OF MOTHER AND BIRTH ORDER OF CHILD AND STILLBIRTHS BY AGE OF MOTHER 1994

ÄIDIN IKÄ MODERNS ÅLDER AGE OF MOTHER	ELÄVÄNÄ SYNTYNEET - LEVANDE FÖDDA - LIVE BIRTHS											KUOLLEENA SYNT. DÖDFÖDDA STILLBIRTHS 2)	
	YHT. TOTALT TOTAL	LAPSEN JÄRJESTYSLUKU - BARNETS ORDNINGSNUMMER - BIRTH ORDER 1)											TUNT. OKÄNT UNKNOWN
		1	2	3	4	5	6	7	8	9	10-		

KAIKKI LAPSET - ALLA BARN - ALL CHILDREN

YHTEENSÄ - TOTALT - TOTAL	65231	24933	22803	11255	3738	1204	470	245	169	139	275	-	228
13	2	2	-	-	-	-	-	-	-	-	-	-	-
14	2	2	-	-	-	-	-	-	-	-	-	-	-
-14	4	4	-	-	-	-	-	-	-	-	-	-	-
15	13	13	-	-	-	-	-	-	-	-	-	-	-
16	66	63	3	-	-	-	-	-	-	-	-	-	1
17	197	181	16	-	-	-	-	-	-	-	-	-	1
18	429	376	52	1	-	-	-	-	-	-	-	-	1
19	901	752	139	10	-	-	-	-	-	-	-	-	4
15-19	1606	1385	210	11	-	-	-	-	-	-	-	-	7
20	1223	916	288	19	-	-	-	-	-	-	-	-	4
21	1564	1073	424	61	6	-	-	-	-	-	-	-	9
22	2009	1207	663	122	15	2	-	-	-	-	-	-	6
23	2605	1487	848	232	36	2	-	-	-	-	-	-	7
24	3208	1769	1102	274	54	9	-	-	-	-	-	-	14
20-24	10609	6452	3325	708	111	13	-	-	-	-	-	-	40
25	4059	2135	1390	403	105	21	4	1	-	-	-	-	8
26	4782	2295	1785	512	132	48	10	-	-	-	-	-	9
27	4951	2226	1819	656	163	63	18	4	2	-	-	-	13
28	5088	2030	1991	768	201	60	21	9	6	1	1	-	18
29	5192	1808	2083	901	275	77	22	20	5	1	-	-	19
25-29	24072	10494	9068	3240	876	269	75	34	13	2	1	-	67
30	4877	1479	1994	972	281	69	43	21	11	4	3	-	13
31	4509	1233	1804	1016	285	90	29	30	14	3	5	-	11
32	3925	937	1540	967	320	92	29	19	8	8	5	-	22
33	3389	770	1232	896	307	85	40	23	16	10	10	-	8
34	2811	557	987	787	300	92	36	17	12	12	11	-	9
30-34	19511	4976	7557	4638	1493	428	177	110	61	37	34	-	63
35	2351	466	746	666	269	96	37	20	17	18	16	-	15
36	1907	343	587	562	244	71	39	20	13	15	13	-	7
37	1519	247	446	445	213	78	30	14	12	12	22	-	10
38	1154	174	314	341	162	66	30	11	12	19	25	-	6
39	851	141	207	234	133	55	20	9	17	12	23	-	2
35-39	7782	1371	2300	2248	1021	366	156	74	71	76	99	-	40
40	606	96	153	174	80	26	25	9	7	5	31	-	2
41	387	52	75	104	71	33	13	6	4	6	23	-	2
42	292	45	54	65	41	37	12	2	5	8	23	-	1
43	177	29	34	30	22	18	6	2	6	2	28	-	4
44	97	17	12	24	10	8	3	3	2	2	16	-	1
40-44	1559	239	328	397	224	122	59	22	24	23	121	-	10
45	44	8	8	7	5	2	2	2	-	-	10	-	1
46	28	2	3	5	6	2	-	-	-	1	9	-	-
47	8	1	2	1	2	-	-	1	-	-	1	-	-
48	5	-	1	-	-	2	1	1	-	-	-	-	-
49	1	-	1	-	-	-	-	-	-	-	-	-	-
45-49	86	11	15	13	13	6	3	4	-	1	20	-	1
50	1	1	-	-	-	-	-	-	-	-	-	-	-
51	1	-	-	-	-	-	-	1	-	-	-	-	-
52	-	-	-	-	-	-	-	-	-	-	-	-	-
53	-	-	-	-	-	-	-	-	-	-	-	-	-
54	-	-	-	-	-	-	-	-	-	-	-	-	-
50-54	2	1	-	-	-	-	-	1	-	-	-	-	-

1) Ml. äidin kaikki elävänä syntyneet lapset - Inkl. moderns alla levande födda barn
 Incl. all live births to the mother

2) Kuolleena syntyneet, joilla raskauden kesto vähintään 22 viikkoa (1986 ja aikaisemmin vähintään 28 viikkoa)
 Dödfödda efter en graviditetstid på minst 22 veckor (1986 och tidigare minst 28 veckor)
 Stillbirths after a pregnancy lasting at least 22 weeks (1986 and earlier, at least 28 weeks)

54. ELÄVÄNÄ SYNTYNEET AVIOLAPSET ÄIDIN IÄN JA VOIMASSA OLEVASTA AVIOLIITOSTA SYNTYNEISTÄ LAPSISTA LASKETUN JÄRJESTYSLUVUN MUKAAN
 SEKÄ KUOLLEENA SYNTYNEET AVIOLAPSET ÄIDIN IÄN MUKAAN 1994
 LEVANDE FÖDDA I ÄKTENSKAP EFTER MODERNNS ÅLDER OCH EFTER BARNETS ORDNINGSNUMMER INOM IKRAFTVARANDE ÄKTENSKAP SAMT DÖDFÖDDA I
 ÄKTENSKAP EFTER MODERNNS ÅLDER 1994
 MARITAL LIVE BIRTHS BY AGE OF MOTHER AND BIRTH ORDER OF CHILD IN VALID MARRIAGE AND STILLBIRTHS BY AGE OF MOTHER 1994

ÄIDIN IÄN MODERNNS ÅLDER AGE OF MOTHER	ELÄVÄNÄ SYNTYNEET - LEVANDE FÖDDA - LIVE BIRTHS											KUOLLEENA SYNT. DÖDFÖDDA STILLBIRTHS 1)		
	YHT. TOTALT TOTAL	LAPSEN JÄRJESTYSLUKU - BARNETS ORDNINGSNUMMER - BIRTH ORDER											TUNN. OKÄNT UNKNOWN	
		1	2	3	4	5	6	7	8	9	10-			
AVIOLAPSET - I ÄKTENSKAP - IN MARRIAGE														
YHTEENSÄ - TOTALT - TOTAL	44792	18246	15150	7331	2215	771	323	207	151	131	267	-	-	146
13	-	-	-	-	-	-	-	-	-	-	-	-	-	-
14	-	-	-	-	-	-	-	-	-	-	-	-	-	-
-14	-	-	-	-	-	-	-	-	-	-	-	-	-	-
15	-	-	-	-	-	-	-	-	-	-	-	-	-	-
16	2	2	-	-	-	-	-	-	-	-	-	-	-	-
17	13	11	2	-	-	-	-	-	-	-	-	-	-	-
18	84	74	10	-	-	-	-	-	-	-	-	-	-	-
19	254	224	27	3	-	-	-	-	-	-	-	-	-	2
15-19	353	311	39	3	-	-	-	-	-	-	-	-	-	2
20	438	335	98	5	-	-	-	-	-	-	-	-	-	2
21	662	458	171	30	3	-	-	-	-	-	-	-	-	3
22	986	631	293	53	9	-	-	-	-	-	-	-	-	3
23	1416	863	418	116	17	2	-	-	-	-	-	-	-	3
24	1920	1198	538	144	34	6	-	-	-	-	-	-	-	8
20-24	5422	3485	1518	348	63	8	-	-	-	-	-	-	-	19
25	2583	1525	770	208	58	18	4	-	-	-	-	-	-	5
26	3337	1809	1118	279	81	41	9	-	-	-	-	-	-	6
27	3538	1744	1249	399	87	38	16	4	1	-	-	-	-	7
28	3797	1699	1463	455	107	41	17	7	7	-	1	-	-	13
29	3912	1522	1521	612	163	55	16	17	5	1	-	-	-	17
25-29	17167	8299	6121	1953	496	193	62	28	13	1	1	-	-	48
30	3670	1242	1489	674	150	45	35	18	11	3	3	-	-	10
31	3424	1061	1326	740	172	57	21	25	14	3	5	-	-	9
32	2991	843	1129	694	203	60	24	17	8	8	5	-	-	17
33	2565	711	883	638	189	60	28	21	18	9	8	-	-	7
34	2145	547	712	561	190	62	24	15	11	13	10	-	-	4
30-34	14795	4404	5539	3307	904	284	132	96	62	36	31	-	-	47
35	1760	467	515	477	154	60	26	13	16	17	15	-	-	9
36	1424	328	434	382	162	41	20	19	10	15	13	-	-	5
37	1138	279	344	268	132	44	17	13	7	12	22	-	-	5
38	883	211	241	211	100	42	15	10	13	16	24	-	-	4
39	642	165	157	144	78	30	13	11	11	10	23	-	-	-
35-39	5847	1450	1691	1482	626	217	91	66	57	70	97	-	-	23
40	440	113	108	98	44	19	12	4	6	6	30	-	-	1
41	279	58	55	74	38	13	8	3	3	6	21	-	-	1
42	216	58	34	34	23	23	7	2	4	8	23	-	-	1
43	126	32	24	15	7	7	4	3	4	2	28	-	-	3
44	74	23	9	8	6	4	4	1	2	1	16	-	-	1
40-44	1135	284	230	229	118	66	35	13	19	23	118	-	-	7
45	37	8	7	5	3	1	2	1	-	-	10	-	-	-
46	23	2	3	2	4	2	-	-	-	1	9	-	-	-
47	6	1	1	1	1	-	-	1	-	-	1	-	-	-
48	4	1	1	-	-	-	1	1	-	-	-	-	-	-
49	1	-	-	1	-	-	-	-	-	-	-	-	-	-
45-49	71	12	12	9	8	3	3	3	-	1	20	-	-	-
50	1	1	-	-	-	-	-	-	-	-	-	-	-	-
51	1	-	-	-	-	-	-	1	-	-	-	-	-	-
52	-	-	-	-	-	-	-	-	-	-	-	-	-	-
53	-	-	-	-	-	-	-	-	-	-	-	-	-	-
54	-	-	-	-	-	-	-	-	-	-	-	-	-	-
50-54	2	1	-	-	-	-	-	1	-	-	-	-	-	-

1) Kuolleena syntyneet, joilla raskauden kesto vähintään 22 viikkoa (1986 ja aikaisemmin vähintään 28 viikkoa)
 Dödfödda efter en graviditetstid på minst 22 veckor (1986 och tidigare minst 28 veckor)
 Stillbirths after a pregnancy lasting at least 22 weeks (1986 and earlier, at least 28 weeks)

55. ELÄVÄNÄ SYNTYNEET AVIOLAPSET ÄIDIN IÄN JA ÄIDIN KAIKISTA LAPSISTA LASKETUN JÄRJESTYSLUVUN MUKAAN 1994
 LEVANDE FÖDDA BARN INOM ÄKTENSKAP EFTER MODERNS ÅLDER OCH NUMMERORDNING AV ALLA MODERNS BARN 1994
 MARITAL LIVE BIRTHS BY AGE OF MOTHER AND BIRTH ORDER OF CHILD CALCULATED FROM ALL BIRTHS TO MOTHER 1994

ÄIDIN IKÄ MODERNS ÅLDER AGE OF MOTHER	ELÄVÄNÄ SYNTYNEET - LEVANDE FÖDDA - LIVE BIRTHS											KUOLLEENA SYNT. DÖDFÖDDA STILLBIRTHS 2)	
	YHT. TOTALT TOTAL	LAPSEN JÄRJESTYSLUKU - BARNETS ORDNINGSNUMMER - BIRTH ORDER 1)											TUNT. OKÄNT UNKNOWN
		1	2	3	4	5	6	7	8	9	10-		

AVIOLAPSET - I ÄKTENSKAP - IN MARRIAGE

YHTEENSÄ - TOTALT - TOTAL	44792	13865	16542	9064	3077	1026	413	231	161	138	275	-	146
13	-	-	-	-	-	-	-	-	-	-	-	-	-
14	-	-	-	-	-	-	-	-	-	-	-	-	-
-14	-	-	-	-	-	-	-	-	-	-	-	-	-
15	-	-	-	-	-	-	-	-	-	-	-	-	-
16	2	2	-	-	-	-	-	-	-	-	-	-	-
17	13	10	3	-	-	-	-	-	-	-	-	-	-
18	84	67	16	1	-	-	-	-	-	-	-	-	-
19	254	196	53	5	-	-	-	-	-	-	-	-	2
15-19	353	275	72	6	-	-	-	-	-	-	-	-	2
20	438	278	147	13	-	-	-	-	-	-	-	-	2
21	662	387	228	44	3	-	-	-	-	-	-	-	3
22	986	497	383	92	13	1	-	-	-	-	-	-	3
23	1416	687	532	169	26	2	-	-	-	-	-	-	3
24	1920	961	697	203	51	8	-	-	-	-	-	-	8
20-24	5422	2810	1987	521	93	11	-	-	-	-	-	-	19
25	2583	1255	921	301	80	21	4	1	-	-	-	-	5
26	3337	1485	1289	398	109	46	10	-	-	-	-	-	6
27	3538	1445	1369	519	133	48	18	4	2	-	-	-	7
28	3797	1353	1569	624	163	52	20	8	6	1	1	-	13
29	3912	1203	1623	744	231	66	20	19	5	1	-	-	17
25-29	17167	6741	6771	2586	716	233	72	32	13	2	1	-	48
30	3670	935	1563	801	232	59	41	21	11	4	3	-	10
31	3424	782	1400	853	234	78	28	27	14	3	5	-	9
32	2991	585	1179	805	272	83	27	19	8	8	5	-	17
33	2565	471	937	741	251	72	35	22	16	10	10	-	7
34	2145	338	736	656	252	81	31	16	12	12	11	-	4
30-34	14795	3111	5815	3856	1241	373	162	105	61	37	34	-	47
35	1760	275	536	541	222	84	32	20	16	18	16	-	9
36	1424	181	436	452	204	60	33	17	13	15	13	-	5
37	1138	137	329	354	169	65	26	13	11	12	22	-	5
38	883	112	221	269	140	54	20	11	12	19	25	-	4
39	642	81	153	178	110	44	19	9	14	11	23	-	-
35-39	5847	786	1675	1794	845	307	130	70	66	75	99	-	23
40	440	54	101	135	60	21	19	8	6	5	31	-	1
41	279	23	46	78	59	25	11	4	4	6	23	-	1
42	216	29	36	43	30	32	9	2	4	8	23	-	1
43	126	18	20	19	15	13	4	2	5	2	28	-	3
44	74	10	9	15	8	6	3	3	2	2	16	-	1
40-44	1135	134	212	290	172	97	46	19	21	23	121	-	7
45	37	5	7	6	4	1	2	2	-	-	10	-	-
46	23	1	2	4	4	2	-	-	-	1	9	-	-
47	6	1	-	1	2	-	-	1	-	-	1	-	-
48	4	-	-	-	-	2	1	1	-	-	-	-	-
49	1	-	1	-	-	-	-	-	-	-	-	-	-
45-49	71	7	10	11	10	5	3	4	-	1	20	-	-
50	1	1	-	-	-	-	-	-	-	-	-	-	-
51	1	-	-	-	-	-	-	1	-	-	-	-	-
52	-	-	-	-	-	-	-	-	-	-	-	-	-
53	-	-	-	-	-	-	-	-	-	-	-	-	-
54	-	-	-	-	-	-	-	-	-	-	-	-	-
50-54	2	1	-	-	-	-	-	1	-	-	-	-	-

1) Ml. äidin kaikki elävänä syntyneet lapset - Inkl. moderns alla levande födda barn - Incl. all live births to the mother

2) Kuolleena syntyneet, joilla raskauden kesto vähintään 22 viikkoa (1986 ja aikaisemmin vähintään 28 viikkoa)
 Dödfödda efter en graviditetstid på minst 22 veckor (1986 och tidigare minst 28 veckor)
 Stillbirths after a pregnancy lasting at least 22 weeks (1986 and earlier, at least 28 weeks)

56. KUOLLEENA SYNTYNEET ÄIDIN IÄN JA AVIOISUUDEN JA ISÄN IÄN MUKAAN 1994
 DÖDFÖDDA EFTER MODERNS ÅLDER OCH LEGITIMITET OCH EFTER FADERNS ÅLDER 1994
 STILLBIRTHS BY AGE OF MOTHER AND BY FAMILY STATUS AND BY AGE OF FATHER 1994

ÄIDIN IKÄ MODERNS ÅLDER AGE OF MOTHER	YHTEENSÄ TOTALT TOTAL	AVIOLAPSET - I ÄKTENSKAP - IN MARRIAGE											AVIOTTOMAT LAPSET UTOM ÄKTENSKAP NON-MARITAL
		YHT. TOTALT TOTAL	ISÄN IKÄ - FADERNS ÅLDER - AGE OF FATHER										
			15-19	20-24	25-29	30-34	35-39	40-44	45-49	50-54	55-59	60-64	

YHTEENSÄ - TOTALT TOTAL	249	157	-	10	42	61	25	13	3	3	-	-	-	92
-19	7	2	-	1	-	1	-	-	-	-	-	-	-	5
20-24	44	23	-	8	9	6	-	-	-	-	-	-	-	21
25-29	77	52	-	-	27	19	3	2	1	-	-	-	-	25
30-34	68	50	-	1	4	30	11	2	-	2	-	-	-	18
35-39	42	23	-	-	1	4	11	7	-	-	-	-	-	19
40-44	10	7	-	-	1	1	-	2	2	1	-	-	-	3
45-	1	-	-	-	-	-	-	-	-	-	-	-	-	1

57. ELÄVÄNÄ SYNTYNEET AVIOLAPSET AVIOLIITON KESTOAJAN, VOIMASSA OLEVASTA AVIOLIITOSTA SYNTYNEISTÄ LAPSISTA LASKETUN JÄRJESTYSLUVUN JA SUKUPUOLEN MUKAAN 1994
 LEVANDE FÖDDA I ÄKTENSKAP EFTER ÄKTENSKAPETS VARAKTIGHET, BARNETS ORDNINGSNUMMER INOM IKRAFTVARANDE ÄKTENSKAP SAMT KÖN 1994
 MARITAL LIVE BIRTHS BY DURATION OF MARRIAGE AND BIRTH ORDER AND SEX OF CHILD IN VALID MARRIAGE 1994

AVIOLIITON KESTOAIKA ÄKTENSKAPETS VARAKTIGHET DURATION OF MARRIAGE	YHTEENSÄ TOTALT TOTAL	LAPSEN JÄRJESTYSLUKU JA SUKUPUOLI - BARNETS ORDNINGSNUMMER OCH KÖN - BIRTH ORDER AND SEX 1)										TUNTEMATON OKÄND UNKNOWN	
		1		2		3		4		5-			
		M	M	M	M	M	M	M	M	M	M		
YHTEENSÄ	44792	22839	18246	9385	15150	7646	7331	3741	2215	1141	1850	926	-
0 KK - MÅN. MONTHS	134	73	132	72	2	1	-	-	-	-	-	-	-
1	259	129	256	129	2	-	1	-	-	-	-	-	-
2	331	159	323	156	8	3	-	-	-	-	-	-	-
3	508	262	495	255	12	7	1	-	-	-	-	-	-
4	789	385	773	378	16	7	-	-	-	-	-	-	-
5	999	502	989	494	10	8	-	-	-	-	-	-	-
6	755	398	746	395	9	3	-	-	-	-	-	-	-
7	538	262	533	258	5	4	-	-	-	-	-	-	-
8	616	316	611	315	5	1	-	-	-	-	-	-	-
9	790	398	783	393	7	5	-	-	-	-	-	-	-
10	774	371	763	368	11	3	-	-	-	-	-	-	-
11	662	343	653	340	9	3	-	-	-	-	-	-	-
0 VUOTTA - ÅR - YEAR	7155	3598	7057	3553	96	45	2	-	-	-	-	-	-
1	5902	3100	4982	2617	902	474	18	9	-	-	-	-	-
2	5792	2872	2429	1225	3297	1621	64	25	2	1	-	-	-
3	4935	2554	1332	705	3223	1631	366	211	14	7	-	-	-
4	3939	1926	764	378	2362	1152	740	358	73	38	-	-	-
5	3201	1640	512	277	1583	800	951	494	138	62	17	7	-
6	2675	1374	369	189	1075	545	977	508	184	94	70	38	-
7	2235	1193	251	139	788	425	897	475	214	113	85	41	-
8	1917	948	154	88	564	290	806	377	250	129	143	64	-
9	1467	771	105	55	359	191	648	336	216	121	139	68	-
10	1181	623	76	37	269	142	494	260	207	114	135	70	-
11	1010	526	58	33	191	106	366	190	211	100	184	97	-
12	757	372	44	24	123	61	273	136	163	85	154	66	-
13	584	297	26	15	84	41	203	91	120	62	151	88	-
14	505	257	25	14	58	28	151	81	116	60	155	74	-
15	333	162	12	7	39	19	93	44	78	42	111	50	-
16	285	139	14	8	35	19	79	38	64	26	93	48	-
17	226	118	8	2	30	18	57	35	42	12	89	51	-
18	180	96	5	4	23	13	51	22	35	23	66	34	-
19	148	79	3	3	13	7	36	18	28	17	68	34	-
20 - 24	267	145	6	4	18	10	39	22	45	29	159	80	-
25 - 29	17	8	-	-	1	-	2	1	4	3	10	4	-
TUNT. - OKÄND - UNKNOWN	81	41	14	8	17	8	18	10	11	3	21	12	-

1) Voimassa olevasta avioliitosta syntyneistä lapsista laskettu järjestysluku - Barnets ordningsnummer inom det ikraftvarande äktenskapet - Birth order in valid marriage

58. ELÄVÄNÄ SYNTYNEET AVIOLAPSET ÄIDIN IÄN JA AVIOLIITON KESTOAJAN MUKAAN 1994
 LEVANDE FÖDDA I ÄKTENSKAP EFTER MODERNIS ÄLDER OCH ÄKTENSKAPETS VARAKTIGHET 1994
 MARITAL LIVE BIRTHS BY AGE OF MOTHER AND DURATION OF MARRIAGE 1994

AVIOLIITON KESTOAIKA ÄKTENSKAPETS VARAKTIGHET DURATION OF MARRIAGE	YHTEENSÄ TOTALT TOTAL	POIKIA GÖSSAR MALES	ÄIDIN IKÄ - MODERNIS ÄLDER - AGE OF MOTHER						
			- 19	20 - 24	25 - 29	30 - 34	35 - 39	40 - 44	45 -
YHTEENSÄ - TOTALT - TOTAL	44792	22839	353	5422	17167	14795	5847	1135	73
0 KK - MÅN. - MONTHS	134	73	5	26	43	25	24	11	-
1	259	129	12	43	84	74	40	6	-
2	331	159	19	72	102	85	37	15	1
3	508	262	32	121	173	131	43	8	-
4	789	385	27	195	298	167	78	22	2
5	999	502	40	245	392	225	89	8	-
6	755	398	18	170	312	181	59	13	2
7	538	262	16	118	239	111	45	9	-
8	616	316	22	155	289	114	27	8	1
9	790	398	26	207	363	150	41	3	-
10	774	371	19	184	368	153	43	7	-
11	662	343	15	171	322	126	25	3	-
0 VUOTTA - ÅR - YEARS	7155	3598	251	1707	2985	1542	551	113	6
1	5902	3100	76	1310	2906	1221	335	53	1
2	5792	2872	18	1124	2732	1475	382	60	1
3	4935	2554	5	611	2414	1513	340	50	2
4	3939	1926	2	403	1851	1357	281	44	1
5	3201	1640	1	158	1463	1245	291	43	-
6	2675	1374	-	65	1059	1183	330	36	2
7	2235	1193	-	16	740	1154	291	34	-
8	1917	948	-	8	488	1052	327	42	-
9	1467	771	-	-	274	834	325	32	2
10	1181	623	-	1	139	677	326	38	-
11	1010	526	-	-	64	595	325	26	-
12	757	372	-	-	15	406	305	30	1
13	584	297	-	-	1	262	282	37	2
14	505	257	-	-	1	159	292	49	4
15	333	162	-	-	-	69	224	39	1
16	285	139	-	-	-	24	222	36	3
17	226	118	-	-	-	10	159	56	1
18	180	96	-	-	-	-	128	51	1
19	148	79	-	-	-	1	66	76	5
20 - 24	267	145	-	-	-	1	55	185	26
25 - 29	17	8	-	-	-	-	-	5	12
TUNTEMATON - OKÄND - UNKNOWN	81	41	-	19	35	15	10	-	2

61. SYNNYTYKSET AVIOISUUDEN JA SYNNYTTÄJÄN IÄN MUKAAN LÄÄNEITTÄIN 1994
 BARNSBÖRDER I OCH UTOM ÄKTENSKAP EFTER BARNAFÖDERSKANS ÅLDER LÄNSVIS 1994
 CONFINEMENTS BY FAMILY STATUS, AGE OF MOTHER AND PROVINCE 1994

AVIOISUUS, ALUE LEGITIMITET, OMRÅDE FAMILY STATUS, AREA	YHT. TOT. TOTAL	ÄIDIN IKÄ - MODERNS ÅLDER - AGE OF MOTHER									KAKSOS- SYNNYT. **	KOLMOS- SYNNYT. ***	NELOS- SYNNYT. ***
		-17	18-19	20-24	25-29	30-34	35-39	40-44	45-				
SYNNYTYKSIÄ YHTEENSÄ - ALLA BARNSBÖRDER - ALL CONFINEMENTS													
KOKO MAA - HELA LANDET - WHOLE COUNTRY	64482	279	1322	10554	23827	19215	7657	1540	88	929	33	1	
KAUPUNGIT - STÄDER - URBAN	42620	197	895	7009	15916	12711	4903	939	50	615	21	-	
MUUT KUNNAT - ÖVRIGA KOMMUNER RURAL	21862	82	427	3545	7911	6504	2754	601	38	314	12	1	
LÄÄNI - LÄN - PROVINCE													
UUDENMAAN - NYLANDS	18486	69	307	2512	6926	5920	2331	400	21	294	9	-	
TURUN JA PORIN - ÅBO OCH BJÖRNEBORGS	8273	31	166	1377	3227	2416	879	169	8	97	3	-	
HÄMEEN - TAVASTEHUS	8763	37	170	1498	3285	2573	987	204	9	140	4	-	
KYMMEN - KYMMENE	3660	22	67	585	1383	1074	452	72	5	48	4	-	
MIKKELIN - S:T MICHELS	2194	11	42	367	821	603	292	57	1	33	-	-	
POHJOIS-KARJALAN - NORRA KARELENS	2039	15	57	367	684	616	243	52	5	25	-	-	
KUOPIO - KUOPIO	3098	15	81	559	1145	857	365	74	2	44	-	-	
KESKI-SUOMEN - MELLERSTA FINLANDS	3204	16	63	524	1162	995	367	73	4	48	3	-	
VAASAN - VASA	5582	13	117	1061	2045	1547	659	134	6	92	7	-	
OULUN - ULEÅBORGS	6361	35	169	1189	2172	1800	744	230	22	79	-	1	
LAPIN - LAPPLANDS	2523	15	76	475	858	726	303	65	5	25	3	-	
AHVENANMAAN MAAKUNTA - LANDSKAPET ÅLAND	299	-	7	40	119	88	35	10	-	4	-	-	
AVIOLLISIA SYNNYTYKSIÄ - BARNSBÖRDER I ÄKTENSKAP MARITAL CONFINEMENTS													
KOKO MAA - HELA LANDET - WHOLE COUNTRY	44220	15	334	5398	16982	14557	5735	1127	72	668	29	1	
KAUPUNGIT - STÄDER - URBAN	28585	12	202	3482	11181	9448	3566	655	39	438	18	-	
MUUT KUNNAT - ÖVRIGA KOMMUNER RURAL	15635	3	132	1916	5801	5109	2169	472	33	230	11	1	
LÄÄNI - LÄN - PROVINCE													
UUDENMAAN - NYLANDS	12580	6	72	1244	4840	4406	1721	276	15	203	7	-	
TURUN JA PORIN - ÅBO OCH BJÖRNEBORGS	5591	1	33	679	2279	1824	651	119	5	70	3	-	
HÄMEEN - TAVASTEHUS	5947	1	37	699	2346	1978	739	139	8	106	4	-	
KYMMEN - KYMMENE	2476	-	19	291	964	813	334	53	2	38	4	-	
MIKKELIN - S:T MICHELS	1445	-	8	173	580	437	205	41	1	22	-	-	
POHJOIS-KARJALAN - NORRA KARELENS	1397	1	15	190	500	463	186	37	5	16	-	-	
KUOPIO - KUOPIO	2107	-	21	285	828	649	270	52	2	31	-	-	
KESKI-SUOMEN - MELLERSTA FINLANDS	2157	-	19	276	818	748	240	52	4	32	3	-	
VAASAN - VASA	4173	2	40	632	1567	1267	553	106	6	69	5	-	
OULUN - ULEÅBORGS	4736	4	55	718	1683	1442	617	198	19	60	-	1	
LAPIN - LAPPLANDS	1473	-	15	206	526	474	201	46	5	19	3	-	
AHVENANMAAN MAAKUNTA - LANDSKAPET ÅLAND	138	-	-	5	51	56	18	8	-	2	-	-	
*KAKSOSSYNNYTYKSIÄ - TVILLINGSBÖRDER WITH TWINS	929	3	13	93	300	332	158	29	1	929	-	-	
**KOLMOSSYNNYTYKSIÄ - TRILLINGSBÖRDER WITH TRIPLETS	33	-	-	3	11	16	3	-	-	-	33	-	
***NELOSSYNNYTYKSIÄ - FYRLINGSBÖRDER WITH QUADRUPLTS	1	-	-	-	-	-	1	-	-	-	-	1	

62. ELÄVÄNÄ SYNTYNEET AVIOLAPSET ISÄN JA ÄIDIN IÄN MUKAAN 1994
 LEVANDE FÖDDA I ÄKTENSKAP EFTER FADERNS OCH MODERNS ÅLDER 1994
 MARITAL LIVE BIRTHS BY AGE OF FATHER AND MOTHER 1994

ISÄN IKÄ FADERNS ÅLDER AGE OF FATHER	KOKO MAA - HELA LANDET - WHOLE COUNTRY									KAUPUNGIT - STÄDER - URBAN										
	ÄIDIN IKÄ - MODERNS ÅLDER - AGE OF MOTHER									YHT. TOT. TOTAL	ÄIDIN IKÄ - MODERNS ÅLDER - AGE OF MOTHER									YHT. TOT. TOTAL
	-17	18-19	20-24	25-29	30-34	35-39	40-44	45-	-17		18-19	20-24	25-29	30-34	35-39	40-44	45-			
-19	8	29	25	4	-	-	-	-	66	6	16	18	4	-	-	-	-	44		
20-24	5	203	1810	514	59	8	1	-	2600	4	124	1205	376	49	8	1	-	1767		
25-29	1	82	2760	8514	1584	146	14	-	13101	1	50	1767	5772	1120	89	11	-	8810		
30-34	1	19	660	6667	7928	992	74	-	16341	1	11	391	4275	5291	655	49	-	10673		
35-39	-	5	133	1131	4245	2931	221	2	8668	-	4	90	669	2556	1855	142	2	5318		
40-44	-	-	20	251	750	1365	489	18	2893	-	-	14	150	436	767	265	11	1643		
45-49	-	-	10	66	176	319	271	41	883	-	-	9	44	117	200	158	20	548		
50-54	-	-	3	11	39	58	50	8	169	-	-	3	9	26	40	28	5	111		
55-59	-	-	1	5	9	20	12	4	51	-	-	-	4	7	13	8	2	34		
60-64	-	-	-	3	5	5	3	-	16	-	-	-	2	4	-	2	-	8		
65-	-	-	-	1	-	3	-	-	4	-	-	-	-	-	1	-	-	1		
YHT. TOTALT TOTAL	15	338	5422	17167	14795	5847	1135	73	44792	12	205	3497	11305	9606	3628	664	40	28957		

63. IKÄRYHMITTÄISET HEDELMÄLLISYSLUVUT SEKÄ BRUTTO- JA NETTOUUSIUTUMISLUVUT 1971-94
 ÄLDERSDIFFERENTIERADE FRUKTSAMHETSTAL SAMT BRUTTO- OCH NETTOREPRODUKTIONSTAL 1971-94
 AGE-SPECIFIC FERTILITY RATES AND REPRODUCTION RATES 1971-94

ÄIDIN IKÄ MODERNS ÅLDER AGE OF MOTHER	VUOSI - ÅR - YEAR									
	1971-75	1976-80	1981-85	1986-90	1990	1991	1992	1993	1994	
YLEINEN HEDELMÄLLISYSLUKU 1) ALLMÄNT FRUKTSAMHETSTAL GENERAL FERTILITY RATE	51.4	53.3	52.3	49.8	52.1	51.8	52.7	51.0	51.2	
AVIOLLINEN HEDELMÄLLISYYS 2) ÄKTENSKAPLIG FRUKTSAMHET MARITAL FERTILITY										
15-19	438.2	452.0	461.7	387.5	390.7	385.9	370.1	365.4	336.8	
20-24	217.1	236.1	260.3	256.1	269.0	276.3	279.4	276.9	278.8	
25-29	139.7	159.0	183.8	205.0	224.1	226.7	237.1	234.4	238.4	
30-34	66.4	81.4	93.5	106.8	118.7	121.0	127.8	128.3	134.5	
35-39	27.3	30.6	36.7	37.9	42.1	42.0	43.7	42.8	46.2	
40-44	7.3	7.1	7.6	8.4	8.5	7.9	8.2	8.0	8.2	
45-49	0.6	0.5	0.5	0.5	0.4	0.4	0.5	0.5	0.5	
AVIOLLINEN JA AVIOTON HEDELMÄLLISYYS ÄKTENSKAPLIG OCH UTOÄKTENSKAPLIG FRUKTSAMHET - MARITAL AND NON-MARITAL FERTILITY										
15-19	27.9	22.0	15.7	12.3	12.4	12.2	11.7	10.5	10.1	
20-24	104.3	96.8	85.0	70.2	71.6	72.4	73.5	71.8	71.2	
25-29	106.6	114.6	122.8	126.0	133.4	133.3	137.6	134.4	135.3	
30-34	55.8	67.5	75.3	85.6	94.3	96.7	100.2	100.5	104.5	
35-39	23.3	26.4	32.1	33.2	37.1	37.0	38.6	38.2	40.6	
40-44	6.1	6.0	6.7	7.5	7.9	7.3	7.7	7.5	7.7	
45-49	0.5	0.4	0.4	0.4	0.4	0.4	0.5	0.4	0.4	
KOKONAISHEDELMÄLLISYYS 3) SUMMERAD FRUKTSAMHET TOTAL FERTILITY RATE	1 622	1 668	1 690	1 676	1 785	1 794	1 847	1 813	1 847	
BRUTTOUUSIUTUMISLUKU BRUTTOREPRODUKTIONSTAL GROSS REPRODUCTION RATE	0.790	0.814	0.826	0.819	0.872	0.883	0.903	0.892	0.908	
NETTOUUSIUTUMISLUKU NETTOREPRODUKTIONSTAL NET REPRODUCTION RATE	0.770	0.797	0.815	0.808	0.860	0.871	0.891	0.882	0.898	

- 1) Elävänä syntyneet 1 000 keskiikäkiluvun 15-49-vuotiaista naista kohti - Levande födda på 1 000 av medelfolkmängdens 15-49-åriga kvinnor - Live births per 1 000 women in mean population aged 15-49.
 2) Elävänä syntyneet keskiikäkiluvun 1 000 naimisissa olevaa naista kohti - Levande födda på 1 000 gifta kvinnor av medelfolkmängden - Live births per 1 000 women in respective group of mean population.
 3) Lasten laskettu määrä, jonka 1 000 naista synnyttää voimassa olevien hedelmällisyysuhteiden vallitessa koko hedelmällisyyskautenaan olettaen ettei kukaan heistä kuolisi ennen tämän kauden päättymistä - Det totala antalet levande födda barn som 1 000 kvinnor skulle föda om ingen av kvinnorna avled före den fruktsamma periodens slut, beräknat enligt observationsårens reglerade fruktsamhet - Total number of live-born children per 1 000 women assumed to the childbearing period, calculated according to the fertility rates of the period.

64. IKÄRYHMITTÄISET HEDELMÄLLISYSLUVUT SEKÄ BRUTTO- JA NETTOUUSIUTUMISLUVUT LÄÄNEITTÄIN 1994
 ÄLDERSDIFFERENTIERADE FRUKTSAMHETSTAL SAMT BRUTTO- OCH NETTOREPRODUKTIONSTAL LÄNSVIS 1994
 AGE-SPECIFIC FERTILITY RATES AND REPRODUCTION RATES BY PROVINCE 1994

LÄÄNI - LÄN - PROVINCE	ÄIDIN IKÄ - MODERNS ÅLDER - AGE OF MOTHER							KOKONAISHEDELMÄLLISYYS SUMMERAD FRUKTSAMHET TOTAL FERTILITY RATE	BRUTTOUUSIUTUMISLUKU BRUTTOREPRODUKTIONSTAL GROSS REPRODUCTION RATE	NETTOUUSIUTUMISLUKU NETTOREPRODUKTIONSTAL NET REPRODUCTION RATE
	15-19	20-24	25-29	30-34	35-39	40-44	45-49			
KOKO MAA - HELA LANDET - WHOLE COUNTRY	10.1	71.2	135.3	104.5	40.6	7.7	0.4	1849	0.908	0.898
KAUPUNGIT - STÄDER - URBAN	10.9	66.7	125.8	102.6	39.7	7.1	0.4	1766	0.869	0.859
MUUT KUNNAT - ÖVRIGA KOMMUNER RURAL	8.6	82.2	159.7	108.3	42.3	8.8	0.5	2052	1.005	0.995
UUDENMAAN - NYLANDS	10.1	61.4	124.0	107.0	44.7	7.4	0.4	1775	0.872	0.862
TURUN JA PORIN - ÅBO OCH BJÖRNEB.	9.0	68.0	138.4	101.2	35.2	6.2	0.3	1792	0.887	0.878
HÄMEEN - TAVASTEHUS	9.4	72.8	133.2	102.2	37.6	7.1	0.3	1813	0.899	0.890
KYMEN - KYMMENE	8.7	65.4	139.1	100.6	38.8	5.4	0.4	1793	0.877	0.868
MIKKELIN - S:T MICHELS	8.2	67.1	139.4	89.5	39.7	7.3	0.1	1756	0.856	0.846
POHJOIS-KARJALAN - NORRA KARELENS	12.9	77.3	131.8	99.3	35.9	7.7	0.8	1828	0.922	0.913
KUOPIO - KUOPIO	11.7	76.6	139.9	95.4	37.9	7.6	0.2	1847	0.890	0.879
KESKI-SUOMEN - NELLERSTA FINLANDS	9.5	73.7	142.1	110.0	39.3	7.4	0.4	1911	0.950	0.940
VAASAN - VASA	8.4	80.9	153.1	109.6	43.3	8.1	0.4	2020	0.981	0.971
OULUN - ULEÅBORGS	12.3	89.6	151.9	113.8	45.0	13.8	1.4	2139	1.038	1.024
LAPIN - LAPPLANDS	13.1	81.5	137.1	100.7	38.7	8.4	0.7	1901	0.933	0.919
AHVENANMAAN MAAKUNTA - LANDSKAPET ÅLAND	10.1	53.8	123.4	102.2	37.7	10.7	-	1690	0.887	0.887
RUOTSINKIELISET NAISET - SVENSKPRÄKIGA KVINNOR - SWEDISH - SPEAKING WOMEN	5.6	68.3	144.4	114.4	46.7	6.8	0.7	1923	0.949	..

65. LAILLISET RASKAUDEN KESKEYTTÄMISET SYNNYTYSTEN LUVUN SEKÄ NAISEN IÄN JA SIVIILISÄÄDYN MUKAAN 1986-94
 LEGALA ABORTER EFTER ANTAL FÖRLOSSNINGAR SAMT KVINNANS ÅLDER OCH CIVILSTÄND 1986-94
 LEGAL ABORTIONS BY NUMBER OF DELIVERIES AND AGE AND MARITAL STATUS OF WOMAN 1986-94

SYNNYTYSTEN LUKU, NAISEN IKÄ JA SIVIILISÄÄTY ANTAL FÖRLOSSNINGAR SAMT KVINNANS ÅLDER OCH CIVILSTÄND NUMBER OF DELIVERIES AND AGE AND MARITAL STATUS OF WOMAN	1986	1987	1988	1989	1990	1991	1992	1993	1994
YHTEENSÄ - TOTALT - TOTAL	13319	12995	12749	12658	12232	11747	11071	10342	10013
SYNNYTYSTEN LUKU ANTAL FÖRLOSSNINGAR NUMBER OF DELIVERIES									
0	6612	6474	6547	6423	6154	5704	5333	4823	4596
1	2301	2191	2167	2196	2113	2144	2133	2024	1962
2	2722	2650	2553	2485	2486	2440	2257	2240	2166
3	1164	1208	1110	1120	1097	1056	991	899	944
4	346	321	283	289	289	245	262	246	240
5	82	64	38	67	47	60	63	67	69
6	13	10	11	6	14	11	9	16	14
7	6	4	2	2	2	9	3	5	8
8	1	3	-	-	2	-	1	2	1
9-	1	-	-	-	-	-	1	-	2
TUNTEMATON - OKÄNT - UNKNOWN	71	70	38	70	28	77	3	20	11
IKÄ - ÅLDER - AGE									
-14	20	24	32	24	21	20	23	17	15
15	96	103	78	92	129	90	105	99	79
16	310	288	215	261	272	268	222	194	185
17	556	515	469	421	405	384	396	343	281
18	708	689	642	586	525	447	456	433	425
19	835	833	761	786	658	551	484	444	476
20-24	3600	3462	3588	3342	3202	2945	2660	2369	2205
25-29	2141	2250	2327	2478	2389	2461	2386	2361	2284
30-34	2020	1860	1788	1796	1866	1869	1867	1822	1920
35-39	1882	1723	1624	1620	1501	1548	1450	1388	1278
40-44	994	1089	1079	1106	1084	994	875	746	725
45-	157	159	146	146	180	170	144	126	139
TUNTEMATON - OKÄNT - UNKNOWN	-	-	-	-	-	-	3	-	1
	o/oo 1)								
-19	15,2	15,4	14,4	14,7	13,6	11,6	11,0	9,6	9,1
20-24	19,6	19,0	19,9	19,5	18,7	17,8	16,6	15,5	14,8
25-29	11,6	12,2	12,6	13,4	12,9	13,4	13,0	13,0	12,8
30-34	10,2	9,5	9,3	9,5	9,9	10,0	10,0	9,8	10,3
35-39	8,8	8,2	7,9	8,1	7,5	7,8	7,4	7,1	6,7
40-44	6,0	6,1	5,5	5,2	5,1	4,7	4,2	3,6	3,6
45-	1,1	1,1	1,0	0,1	1,2	1,0	0,8	0,6	0,7
YLEINEN RASKAUDEN KESKEYTTÄNEISYYS 2) ALLMÄN ABORTKVOT 2) GENERAL ABORTION RATE 2)	10,6	10,3	10,2	10,1	9,7	9,3	8,7	8,1	7,9
RASKAUDEN KOKONAISKESKEYTTÄNEISYYS 3) SAMTLAD ABORTKVOT 3) TOTAL ABORTION RATE 3)	362	357	354	356	345	332	314	297	275
RASKAUDEN KESKEYTTÄMISIÄ 1000 ELÄVÄNÄ SYNTYNYTTÄ KOHTI ABORTER PÅ 1000 LEVANDE FÖDDA ABORTIONS PER 1000 LIVE BIRTHS	220	217	201	200	187	180	165	160	154
SIVIILISÄÄTY - CIVILSTÄND MARITAL STATUS	*								
NAIMATON - OGIFT - SINGLE	57,7	58,1	60,0	60,1	59,4	59,4	60,1	60,3	59,4
NAIMISSA - GIFT - MARRIED	33,4	32,5	30,8	30,3	30,0	29,7	26,6	28,7	28,6
LESKI - ÄNKA - WIDOWED	0,7	0,7	0,7	0,6	0,7	0,6	0,7	0,6	0,7
ERONNUT - FRÄNSKILD - DIVORCED	8,2	8,7	8,5	9,0	9,9	10,3	10,2	10,3	11,2
YHTEENSÄ - TOTALT - TOTAL	100,0	100,0	100,0	100,0	100,0	100,0	100,0	100,0	100,0

Lain mukaan (1970/239) raskautta ei saa keskeyttää yleensä kahdennentoista raskausviikon jälkeen.
 Enligt lagen (1970/239) får havandeskap i allmänhet inte avbrytas efter havandeskapets tolfte vecka.
 Under Finnish law (1970/239), termination of pregnancy is generally prohibited after the 12th week of pregnancy.

- 1) Keskiikäkiluvun 1 000 vastaavan ikäryhmän naista kohti - På 1 000 av medelfolkmängdens kvinnor i motsvarande ålder - Per 1 000 women in respective age group.
- 2) Raskauden keskeyttämiset 1 000 keskiikäkiluvun 15-49 -vuotiasta naista kohti - Aborter på 1 000 av medelfolkmängdens 15-49-åriga kvinnor - Abortions per 1 000 women in mean population aged 15-49.
- 3) Raskauden keskeyttämisten määrä, joka suoritetaan 1 000 naiselle koko heidän hedelmällisyyskautenaan olettaen, että kalenterivuoden keskeyttämisuus on voimassa ja ettei kukaan naisista kuole ennen 50 ikävuottaan - Det antal aborter som 1 000 kvinnor genomgår under hela sin reproduktionsperiod under förutsättning av att kalenderårets abortfrekvenser gäller och att ingen av kvinnorna dör före 50 års ålder - The number of abortions performed on 1 000 women during their reproductive period, provided that the abortion frequencies of the calendar year are valid and that none of the women dies before the age of 50.

Lähde: Sosiaali- ja terveysalan tutkimus- ja kehittämiskeskus, STAKES
 Källa: Forsknings- och utvecklingscentralen för social och hälsovården, STAKES
 Source: NAWH, National Research and Development Centre for Welfare and Health

66. LAILLISET RASKAUDEN KESKEYTTÄMISET NAISEN IÄN JA ASUINPAIKAN MUKAAN 1994
 LEGALA ABORTER EFTER KVINNANS ÅLDER OCH BONINGSORT 1994
 LEGAL ABORTIONS BY AGE AND PLACE OF RESIDENCE OF WOMAN 1994

ASUINPAIKKA BONINGSORT PLACE OF RESIDENCE	YHTEENSÄ TOTALT TOTAL	o/oo 1)	IKÄ -ÅLDER - AGE							TUNT. - OKÄNT - UNKNOWN	MED. - IKÄ MED. ÅLD. MED. AGE	o/oo 2)
			-19	20-24	25-29	30-34	35-39	40-44	45-			
KOKO MAA - HELA LANDET WHOLE COUNTRY	10013	154	1461	2205	2284	1920	1278	725	139	1	27,93	7,86
LÄÄNI - LÄN - PROVINCE												
UUDENMAAN - NYLANDS	3313	177	372	731	825	724	409	220	32	-	28,35	9,21
TURUN JA PORIN - ÅBO OCH BJÖRNEBORGS	1303	156	197	307	303	228	169	86	13	-	27,43	7,60
HÄMEEN - TAVASTEHS	1370	154	217	301	300	245	185	103	18	1	27,78	7,62
KYMEN - KYMMENE	583	158	97	116	127	105	72	59	7	-	28,09	7,41
MIKKELIN - S:T MICHELS	301	136	63	69	62	51	29	26	1	-	26,49	6,28
POHJ. KARJALAN - NORRA KARELENS	311	151	50	59	68	64	37	28	5	-	28,42	7,42
KUOPIO - KUOPIO	448	143	77	91	101	83	52	34	10	-	27,77	7,21
KESKI-SUOMEN - MELL. FINLANDS	482	148	64	113	105	77	78	33	12	-	28,05	7,74
VAASAN - VASA	567	100	100	115	96	105	84	51	16	-	28,57	5,40
OULUN - ULEÅBORGS	766	119	130	179	159	133	89	56	20	-	27,33	7,01
LAPIN - LAPPLANDS	490	193	80	110	117	94	63	24	2	-	27,35	9,96
AHVENANMAAN MAAKUNTA - LANDSKAPET ÅLAND	55	182	14	10	10	8	9	2	2	-	26,75	8,79
TUNTEMATON - OKÄNT - UNKNOWN	-	-	-	-	-	-	-	-	-	-	-	-
ULKOMAA - UTLANDET - FOREIGN COUNTRY	24	-	-	4	11	3	2	3	1	-	-	-

- 1) Tuhatta elävänä syntynyttä kohti - Per 1 000 levande födda - Per 1 000 live births
 2) o/oo keskiikäkiluvun 15-49-vuotiaista naisista - På 1 000 av medelfolkmängdens kvinnor i åldern 15-49 år -
 Per 1 000 women in mean population aged 15-49 years.

Lähde: Sosiaali- ja terveysalan tutkimus- ja kehittämiskeskus, STAKES
 Källa: Forsknings- och utvecklingscentralen för social och hälsovården, STAKES
 Source: NAWH, National Research and Development Centre for Welfare and Health

67. LAILLISET RASKAUDEN KESKEYTTÄMISET NAISEN IÄN JA SIVIILISÄÄDYN MUKAAN 1994
 LEGALA ABORTER EFTER KVINNANS ÅLDER OCH CIVILSTÄND 1994
 LEGAL ABORTIONS BY AGE AND MARITAL STATUS OF WOMAN 1994

SIVIILISÄÄTY CIVILSTÄND MARITAL STATUS	YHTEENSÄ TOTALT TOTAL	IKÄ -ÅLDER - AGE							TUNT. - OKÄNT - UNKNOWN
		-19	20-24	25-29	30-34	35-39	40-44	45-	
NAIMATON - OGIFT - SINGLE	5951	1446	1887	1438	740	317	114	8	1
NAIMISSA - GIFT - MARRIED	2634	13	218	556	725	616	406	100	-
NAIMISSA, ASUU ERILLÄÄN - GIFT, LEVER ÅTSKILDA - MARRIED, BUT SEPARATED	98	1	19	18	30	20	10	-	-
ASUMUSEROSSA - BOSKILLNAD - LEGALLY SEPARATED	135	-	14	37	60	17	7	-	-
ERONNUT - FRÅNSKILD - DIVORCED	1123	1	65	227	347	286	172	25	-
LESKI - ÅNKA - WIDOWED	72	-	2	8	18	22	16	6	-
TUNTEMATON - OKÄNT - UNKNOWN	-	-	-	-	-	-	-	-	-
YHTEENSÄ - TOTALT - TOTAL	10013	1446	2205	2284	1920	1278	725	139	1

Lähde: Sosiaali- ja terveysalan tutkimus- ja kehittämiskeskus, STAKES
 Källa: Forsknings- och utvecklingscentralen för social och hälsovården, STAKES
 Source: NAWH, National Research and Development Centre for Welfare and Health

68. KUOLLEET KUUKAUSITTAIN 1981-94
DÖDA MÅNADSVIS 1981-94
DEATHS BY MONTH 1981-94

KUUKAUSI MÅNAD MONTH	KUOLLEIDEN MÄÄRÄ - ANTAL DÖDA - NUMBER OF DEATHS													
	1981-85 1)						1986-90 1)						1994	
	KAIKKI ALL		O-VUOT. O-ÅRIGA INFANTS		KAIKKI ALL		O-VUOT. O-ÅRIGA INFANTS		KAIKKI ALL		O-VUOT. O-ÅRIGA INFANTS			
TAMMIKUU - JANUARI	4 115	9.1	37	9.1	4 582	9.4	31	8.2	4 663	9.7	31	10.1		
HELMIKUU - FEBRUARI	3 656	8.1	32	7.8	3 923	8.1	25	6.9	3 899	8.1	22	7.1		
MÄÄLISKUU - MARS	3 992	8.8	33	8.1	4 150	8.5	27	7.4	3 991	8.3	26	8.4		
HUHTIKUU - APRIL	3 688	8.1	38	9.3	3 936	8.1	33	8.5	3 876	8.1	18	5.8		
TOUKOKUU - MAJ	3 797	8.4	33	8.1	3 986	8.2	29	8.0	3 868	8.1	22	7.1		
KESÄKUU - JUNI	3 615	8.0	33	8.1	4 001	8.2	33	8.8	3 943	8.2	24	7.8		
HEINÄKUU - JULI	3 775	8.3	32	7.8	3 974	8.2	31	8.0	4 220	8.8	24	7.8		
ELOKUU - AUGUSTI	3 571	7.9	32	7.8	3 860	7.9	28	8.0	3 763	7.8	28	9.1		
SYYSKU - SEPTEMBER	3 565	7.9	30	7.4	3 809	7.8	30	8.2	3 800	7.9	34	11.0		
LOKAKUU - OKTOBER	3 714	8.2	38	9.3	3 965	8.1	38	10.1	4 018	8.4	21	6.8		
MARRASKUU - NOVEMBER	3 668	8.1	32	7.8	4 007	8.2	37	9.5	3 786	7.9	27	8.6		
JOULUKUU - DECEMBER	4 143	9.1	37	9.1	4 471	9.2	31	8.8	4 173	8.7	31	10.1		
YHTEENSÄ - TOTALT - TOTAL	45 299	100.0	408	100.0	48 663	100.0	372	100.0	48 000	100.0	308	100.0		

1) Vuosikeskiarvo - Årsmedeltal - Annual mean

69. KUOLLEISUUSINDEKSIT SUKUPUOLEN JA IÄN MUKAAN 1951-94
INDEX FÖR DÖDLIGHETEN EFTER KÖN OCH ÅLDER 1951-94
INDEX OF MORTALITY BY SEX AND AGE 1951-94

VUOSI ÅR YEAR	MIEHET - MÄN - MALES							NAISET - KVINNOR - FEMALES						
	0	1-14	15-29	30-49	50-64	65-	YHTEENSÄ TOTALT TOTAL 1)	0	1-14	15-29	30-49	50-64	65-	YHTEENSÄ TOTALT TOTAL 1)
1951-55	100	100	100	100	100	100	100	100	100	100	100	100	100	100
1956-60	76	75	80	91	95	96	92	75	88	64	89	88	96	91
1961-65	59	58	75	89	99	98	90	57	63	55	78	85	97	89
1966-70	44	58	70	91	102	97	90	45	50	45	70	81	90	81
1971-75	35	50	80	89	96	89	84	33	50	45	59	71	77	70
1976-80	25	33	70	70	84	85	75	26	25	36	48	60	68	61
1981-85	18	25	55	59	74	83	69	20	25	36	41	54	68	58
1986-90	18	22	65	64	68	80	67	18	23	36	46	52	71	60
1990	16	25	70	67	65	80	67	19	25	36	48	50	71	60
1991	17	17	65	67	61	77	64	18	25	36	48	48	71	60
1992	16	17	60	63	59	78	63	16	25	36	48	46	71	60
1993	13	19	56	59	57	77	61	13	18	32	46	47	75	61
1994	14	17	55	59	53	71	57	15	25	36	44	44	69	57

1) Yleiset kuolleisuusluvut vakioitu iän suhteen käyttämällä vakioväkilukuna viisivuotiskauden 1951-55 keskiikäkilukuja - Åldersstandardiserade allmänna dödstal; medelfolkmängden för 1951-55 använts som standardbefolkning - Age-standardized general death rates with the mean population for 1951-55 as the standard population.

70. KUOLLEISUUS 1) IÄN JA SUKUPUOLEN MUKAAN 1976-94
DÖDLIGHET EFTER ÅLDER OCH KÖN 1976-94
MORTALITY BY AGE AND SEX 1976-94

IKÄ ÅLDER AGE	KOKO VÄESTÖ - HELA BEFOLKNINGEN - WHOLE POPULATION													
	MIEHIÄ - MÄN - MALES							NAISIA - KVINNOR - FEMALES						
	1976-80	1981-85	1986-90	1991	1992	1993	1994	1976-80	1981-85	1986-90	1991	1992	1993	1994
- 4	2.3	1.7	1.5	1.6	1.4	1.2	1.2	1.8	1.3	1.3	1.3	1.1	0.9	1.0
5- 9	0.4	0.3	0.2	0.2	0.2	0.2	0.1	0.2	0.2	0.1	0.2	0.2	0.1	0.1
10-14	0.3	0.3	0.3	0.2	0.2	0.2	0.2	0.2	0.1	0.1	0.1	0.2	0.1	0.1
15-19	1.0	0.9	1.0	0.9	0.8	0.7	0.9	0.3	0.3	0.4	0.3	0.3	0.2	0.3
20-24	1.4	1.1	1.3	1.5	1.3	1.1	1.2	0.4	0.3	0.4	0.4	0.4	0.3	0.4
25-29	1.7	1.4	1.5	1.5	1.4	1.5	1.3	0.5	0.5	0.4	0.4	0.4	0.5	0.5
30-34	2.0	1.9	2.0	2.1	1.9	1.7	1.4	0.6	0.6	0.6	0.6	0.5	0.6	0.5
35-39	2.8	2.4	2.7	3.0	2.8	2.3	2.4	1.0	0.8	0.9	1.1	1.0	0.9	0.9
40-44	4.2	3.6	4.0	3.9	3.9	3.6	3.7	1.5	1.4	1.4	1.4	1.4	1.4	1.3
45-49	7.3	5.8	5.6	5.6	5.4	5.0	5.0	2.3	2.1	2.3	2.1	2.3	2.1	2.0
50-54	11.7	9.8	8.8	7.7	7.8	7.7	6.9	3.8	3.2	3.3	3.2	3.0	3.2	3.2
55-59	18.0	15.8	14.1	12.3	11.5	11.7	10.6	6.2	5.3	5.0	4.5	4.6	4.5	4.0
60-64	27.8	24.7	22.3	20.8	20.1	18.8	18.2	10.1	9.0	8.5	7.7	7.6	7.6	7.1
65-69	42.4	37.5	34.2	32.5	31.0	30.4	27.6	17.5	15.8	14.8	13.2	13.7	13.2	11.8
70-74	63.5	57.9	53.6	49.2	50.1	48.6	46.4	32.1	28.5	26.7	24.2	23.8	24.1	22.4
75-79	95.9	88.5	82.4	78.0	81.2	78.8	72.0	57.4	51.2	48.5	46.9	45.9	45.5	41.4
80-84	143.0	132.1	126.1	117.7	124.6	126.0	117.0	99.0	92.0	87.6	83.9	81.7	84.9	78.0
85-	225.7	216.7	212.6	214.1	210.1	219.1	196.2	187.7	173.2	176.6	172.7	172.3	188.8	170.4
YHTEENSÄ TOTALT TOTAL	10.4	10.1	10.2	10.1	10.1	10.0	9.5	8.2	8.6	9.5	9.6	9.6	10.1	9.4

1) o/oo keskiikäluvusta - På 1 000 av medelfolkmängden - Per 1 000 mean population

71. RUOTSINKIELISEN VÄESTÖN KUOLLEISUUS 1) IÄN JA SUKUPUOLEN MUKAAN 1981-94
DEN SVENSKSPRÅKIGA BEFOLKNINGENS DÖDLIGHET 1) EFTER ÅLDER OCH KÖN 1981-94
MORTALITY OF SWEDISH-SPEAKING POPULATION BY AGE AND SEX 1981-94

IKÄ ÅLDER AGE	MIEHIÄ - MÄN - MALES						NAISIA - KVINNOR - FEMALES					
	1981-85	1986-90	1991	1992	1993	1994	1981-85	1986-90	1991	1992	1993	1994
- 4	0.5	1.0	1.4	0.9	0.9	0.5	0.5	1.2	1.6	0.3	0.9	0.4
5- 9	0.1	0.1	0.2	0.2	0.2	0.2	0.2	0.1	0.4	0.2	-	-
10-14	0.4	0.2	0.3	0.1	0.2	0.3	0.2	0.1	0.4	0.4	-	0.1
15-19	0.8	0.7	0.5	0.8	0.5	0.5	0.3	0.4	0.6	0.4	-	0.4
20-24	0.9	1.0	1.3	0.7	0.8	0.9	0.2	0.2	0.4	0.1	-	0.2
25-29	1.0	0.8	0.9	0.7	0.7	0.6	0.4	0.4	-	0.6	0.2	0.1
30-34	1.2	1.1	1.9	1.1	1.0	0.8	0.3	0.4	0.3	0.5	0.3	0.2
35-39	1.4	1.6	2.1	1.6	1.0	1.2	0.5	1.0	1.0	0.8	0.6	0.7
40-44	2.2	2.5	2.8	2.1	2.5	2.4	1.2	0.9	0.7	1.1	1.0	1.8
45-49	3.7	3.8	4.2	4.6	3.5	2.8	2.2	2.3	1.7	2.4	1.4	2.0
50-54	7.1	5.8	5.0	5.5	5.1	4.3	3.0	2.8	3.2	2.5	3.3	2.9
55-59	11.6	10.2	9.7	8.0	10.9	6.6	5.5	4.8	4.3	4.6	5.1	3.1
60-64	20.1	16.9	18.4	15.2	15.8	15.5	8.6	8.1	7.5	9.9	7.4	5.6
65-69	30.9	26.7	23.7	26.7	23.9	23.6	14.3	12.2	11.3	11.0	11.3	12.3
70-74	51.4	47.3	39.9	41.2	40.8	40.8	22.5	22.7	22.9	22.1	23.7	17.8
75-79	77.3	72.8	70.8	71.8	67.7	69.0	44.4	41.9	38.2	43.3	41.3	36.7
80-84	120.3	114.7	104.0	125.8	113.0	100.5	84.6	79.1	73.8	72.7	74.8	62.2
85-	211.9	204.8	202.5	200.8	226.8	192.1	168.7	169.5	165.0	161.3	185.8	154.2
YHTEENSÄ TOTALT TOTAL	12.5	12.1	12.6	13.0	12.8	12.0	12.8	13.7	13.6	14.0	14.8	12.7

1) o/oo keskiväkiluvusta - På 1 000 av medelfolkmängden - Per 1 000 mean population

72. ELINAJANODOTE SUKUPUOLEN JA IÄN MUKAAN 1971-1994
ÅTERSTÅENDE LIVSLÄNGD ANTAL LEVNADSÅR EFTER KÖN OCH ÅLDER 1971-1994
LIFE EXPECTANCY BY SEX AND AGE 1971-1994

VUOSI ÅR YEAR	IKÄ - ÅLDER - AGE									
	0	10	20	30	40	50	60	70	80	
MOLEMMAT SUKUPUOLET - BÅDA KÖNEN - BOTH SEXES										
1971-75	71.5	62.5	52.9	43.4	34.1	25.5	17.75	16.1	5.8	
1976-80	72.9	63.8	54.0	44.5	35.2	26.3	18.4	11.6	6.6	
1981-85	74.4	65.0	55.2	45.7	36.3	27.3	19.2	12.2	6.9	
1986-90	74.8	65.4	55.7	46.2	36.8	27.9	19.7	12.6	7.1	
1991	75.4	66.0	56.2	46.7	37.4	28.5	20.1	12.9	7.2	
1992	75.6	66.2	56.4	46.8	37.5	28.6	20.2	12.9	7.3	
1993	75.9	66.3	56.5	47.0	37.6	28.6	20.2	12.8	7.0	
1994	77.0	67.1	57.3	47.7	38.3	29.3	20.8	13.4	7.5	
MIEHET - MÄN - MALES										
1971-75	66.7	58.0	48.4	39.2	30.1	21.9	14.8	9.2	5.1	
1976-80	68.5	59.3	49.7	40.4	31.2	22.7	15.5	9.5	5.7	
1981-85	70.1	60.8	51.1	41.7	32.5	23.8	16.3	10.3	5.9	
1986-90	70.7	61.3	51.7	42.3	33.2	24.6	16.9	10.7	6.1	
1991	71.3	61.9	52.3	43.0	33.9	25.3	17.4	11.0	6.3	
1992	71.7	62.2	52.5	43.1	34.0	25.3	17.4	10.9	6.2	
1993	72.1	62.6	52.9	43.5	34.3	25.5	17.6	10.9	6.1	
1994	72.8	63.3	53.6	44.2	35.0	26.3	18.2	11.4	6.5	
NAISET - KVINNOR - FEMALES										
1971-75	75.2	66.2	56.4	46.7	37.1	27.8	19.1	11.5	5.8	
1976-80	77.2	68.0	58.2	48.4	38.8	29.4	20.6	12.8	7.0	
1981-85	78.4	69.0	59.2	49.4	39.7	30.3	21.4	13.5	7.4	
1986-90	78.8	69.3	59.5	49.7	40.1	30.7	21.8	13.7	7.5	
1991	79.3	69.9	60.0	50.2	40.6	31.2	22.2	14.1	7.7	
1992	79.4	69.9	60.1	50.3	40.7	31.3	22.3	14.2	7.7	
1993	79.5	69.9	60.0	50.2	40.6	31.2	22.2	14.0	7.4	
1994	80.2	70.6	60.7	51.0	41.3	31.9	22.9	14.6	7.9	

73. KUOLLEISUUS 1) IÄN, SIVIILISÄÄDYN JA SUKUPUOLEN MUKAAN 1994
DÖDLIGHET 1) EFTER ÅLDER, CIVILSTÄND OCH KÖN 1994
MORTALITY 1) BY AGE, MARITAL STATUS AND SEX 1994

IKÄ ÅLDER AGE	YHTEENSÄ TOTALT TOTAL	SUKUPUOLI KÖN SEX		NAIMATTOMAT OGIFTA SINGLE		NAIMISISSA GIFTA MARRIED		LESKET ÄNKL. O. ÄNK. WIDOWED		ERONNEET FRÄNSKILDA DIVORCED		RUOTSINKIELISIÄ SVENSKSPRÅKIGA SWEDISH-SPEAKING		
		SUKUPUOLI - KÖN - SEX		SUKUPUOLI - KÖN - SEX		SUKUPUOLI - KÖN - SEX		SUKUPUOLI - KÖN - SEX		SUKUPUOLI - KÖN - SEX		YHT. TOTALT TOTAL	SUKUPUOLI - KÖN - SEX	
		M	N/K/F	M	N/K/F	M	N/K/F	M	N/K/F	M	N/K/F		M	N/K/F
- 4	1.1	1.2	1.0	1.2	1.0	-	-	-	-	-	-	0.5	0.5	0.4
5- 9	0.1	0.1	0.1	0.1	0.1	-	-	-	-	-	-	0.1	0.2	-
10-14	0.2	0.2	0.1	0.2	0.1	-	-	-	-	-	-	0.2	0.3	0.1
15-19	0.6	0.9	0.3	0.9	0.3	-	1.0	-	-	-	-	0.4	0.5	0.4
20-24	0.8	1.2	0.4	1.3	0.3	0.8	0.4	-	25.6	-	2.8	0.6	0.9	0.2
25-29	0.9	1.3	0.5	1.5	0.7	0.6	0.3	18.7	-	2.7	0.4	0.4	0.6	0.1
30-34	1.0	1.4	0.5	2.1	0.7	0.6	0.3	-	4.4	3.1	0.9	0.5	0.8	0.2
35-39	1.7	2.4	0.9	3.9	1.8	1.2	0.5	2.7	-	5.1	1.4	1.0	1.2	0.7
40-44	2.5	3.7	1.3	6.3	1.7	2.0	0.9	3.6	2.6	7.8	2.3	2.1	2.4	1.8
45-49	3.5	5.0	2.0	9.5	3.4	3.0	1.5	7.1	3.4	9.6	3.0	2.4	2.8	2.0
50-54	5.0	6.9	3.2	14.2	4.4	4.4	2.7	11.1	3.5	12.9	4.3	3.7	4.3	2.9
55-59	7.2	10.6	4.0	21.6	6.0	7.5	3.3	14.1	4.6	16.8	5.5	4.9	6.6	3.1
60-64	12.3	18.2	7.1	32.4	11.8	14.1	6.0	27.4	7.8	28.8	7.4	10.4	15.5	5.6
65-69	18.7	27.6	11.8	45.6	14.6	22.2	9.9	38.9	13.0	45.9	16.0	17.6	23.6	12.3
70-74	31.5	46.4	22.4	63.2	28.3	40.9	18.6	58.8	23.5	67.4	26.9	27.4	40.8	17.8
75-79	51.6	72.0	41.4	104.0	45.4	65.0	34.3	81.7	43.2	92.3	45.2	48.9	69.1	36.7
80-84	89.5	117.0	78.0	136.8	79.3	111.0	66.7	123.1	78.9	128.7	92.4	74.5	100.5	62.2
85-89	147.1	169.3	139.6	205.4	147.4	156.9	134.1	176.3	138.7	177.8	135.4	135.0	158.6	126.2
90-	263.6	292.5	255.9	316.5	255.2	279.7	248.1	295.3	257.1	297.6	242.5	235.3	310.0	217.4
YHTEENSÄ TOTALT TOTAL	9.4	9.5	9.4	3.6	3.6	11.9	4.7	82.7	49.3	16.4	9.9	12.3	12.0	12.7

1) o/oo keskiarvokiluvusta - På 1 000 av medelfolkmängden - Per 1 000 mean population

74. KUOLLEET IÄN, SIVIILISÄÄDYN JA SUKUPUOLEN MUKAAN 1994
DÖDA EFTER ÅLDER, CIVILSTÄND OCH KÖN 1994
DEATHS BY AGE, MARITAL STATUS AND SEX 1994

IKÄ ÅLDER AGE	YHTEENSÄ TOTALT TOTAL	SUKUPUOLI KÖN SEX		NAIMATTOMAT OGIFTA SINGLE		NAIMISISSA GIFTA MARRIED		LESKET ÄNKL. O. ÄNK. WIDOWED		ERONNEET FRÄNSKILDA DIVORCED		RUOTSINKIELISIÄ SVENSKSPRÅKIGA SWEDISH-SPEAKING		
		SUKUPUOLI - KÖN - SEX		SUKUPUOLI - KÖN - SEX		SUKUPUOLI - KÖN - SEX		SUKUPUOLI - KÖN - SEX		SUKUPUOLI - KÖN - SEX		YHT. TOTALT TOTAL	SUKUPUOLI - KÖN - SEX	
		M	N/K/F	M	N/K/F	M	N/K/F	M	N/K/F	M	N/K/F		M	N/K/F
- 4	363	199	164	199	164	-	-	-	-	-	-	9	5	4
5- 9	42	21	21	21	21	-	-	-	-	-	-	2	2	-
10-14	58	34	24	34	24	-	-	-	-	-	-	4	3	1
15-19	185	144	41	144	40	-	1	-	-	-	-	7	4	3
20-24	247	193	54	186	43	7	7	-	1	-	3	10	8	2
25-29	329	241	88	199	66	31	19	1	-	10	3	7	6	1
30-34	373	278	95	189	42	54	37	-	3	35	13	9	7	2
35-39	651	480	171	244	74	137	64	1	-	98	33	18	12	6
40-44	1041	785	256	298	51	275	125	3	9	209	71	44	26	18
45-49	1490	1080	410	319	75	450	209	11	23	300	103	59	36	23
50-54	1466	1003	463	258	60	459	275	20	30	266	98	66	41	25
55-59	1923	1378	545	347	76	715	298	41	65	275	106	76	52	24
60-64	3013	2096	917	426	148	1215	476	121	182	334	111	159	115	44
65-69	4349	2805	1544	490	199	1691	662	264	487	360	196	284	179	105
70-74	5941	3306	2635	371	367	2170	842	481	1185	284	241	423	263	160
75-79	6843	3180	3663	296	471	1993	745	711	2180	180	267	589	313	276
80-84	8713	3357	5356	246	722	1884	653	1093	3610	134	371	717	311	406
85-89	6827	1994	4833	153	781	844	313	933	3496	64	243	685	219	466
90-	4146	959	3187	66	566	247	65	621	2422	25	134	479	122	357
YHTEENSÄ TOTALT TOTAL	48000	23533	24467	4486	3990	12172	4791	4301	13693	2574	1993	3647	1724	1923

75. KUOLLEET SUKUPUOLEN, IÄN JA SIVIILISÄÄDYN MUKAAN SEKÄ KUOLLEIDEN KESKI-IKÄ LÄÄNEITTÄIN 1994
DÖDA EFTER KÖN, ÅLDER, CIVILSTÄND OCH MEDELÅLDER LÄNSVIS 1994
DEATHS BY SEX, AGE, MARITAL STATUS, MEAN AGE AND PROVINCE 1994

LÄÄNI LÄN PROVINCE	IKÄ - ÅLDER - AGE																
	VRK - DYGN - DAYS			28 VRK- 11 KK	VUOSI - ÅR - YEAR												
	0	1-6	7-27		1)	0	1-4	5-9	10-14	15-19	20-24	25-29	30-34	35-39	40-44	45-49	50-54
YHTEENSÄ - TOTALT - TOTAL																	
KOKO MAA - HELA LANDET - WHOLE COUNTRY	113	75	39	81	308	55	42	58	185	247	329	373	651	1041	1490	1466	1923
KAUPUNGIT - STÄDER	71	48	25	47	191	32	24	34	111	166	245	257	428	680	1022	948	1192
MUUT KUNNAT - ÖVRIGA KOMMUNER	42	27	14	34	117	23	18	24	74	81	84	116	223	361	468	518	731
UUDENMAAN -																	
NYLANDS	28	15	10	23	76	11	8	10	39	64	92	102	173	267	422	393	438
TURUN JA PORIN - ÅBO OCH BJÖRNEBORGS	8	8	7	11	34	3	6	5	25	24	41	46	72	136	206	184	270
HÄMEEN - TAVASTEHUS	15	11	5	14	45	8	10	14	28	37	51	69	73	158	248	213	265
KYMEN - KYMME	7	3	-	1	11	5	-	3	15	15	20	26	51	90	107	117	149
MIKKELIN - S:T MICHELS	4	1	-	5	10	1	2	2	6	7	12	12	32	41	56	61	96
POHJOIS-KARJALAN - NORRA KARELENS	5	1	2	4	12	2	1	6	9	12	17	20	32	46	62	51	93
KUOPIO - KUOPIO	5	8	1	2	16	6	-	5	8	12	24	23	53	52	76	79	114
KESKI-SUOMEN - MELLERSTA FINLANDS	8	3	2	4	17	4	1	2	13	17	21	19	26	53	61	72	90
VAASAN - VASA	14	5	5	8	32	4	7	4	13	21	12	22	38	63	88	93	148
OULUN - ULEÅBORGS	14	12	5	6	37	8	6	4	19	24	21	24	64	83	95	135	163
LAPIN - LAPPLANDS LÄN	5	8	2	3	18	3	1	3	10	13	16	9	35	45	64	58	92
AHVENANMAAN MAAKUNTA - LANDSKAPET ÅLAND	-	-	-	-	-	-	-	-	-	1	2	1	2	7	5	10	5
MIEHET - MÄN - MALES																	
KOKO MAA - HELA LANDET	69	41	16	43	169	30	21	34	144	193	241	278	480	785	1080	1003	1378
KAUPUNGIT - STÄDER	42	29	11	26	108	19	14	20	91	129	179	192	312	515	739	639	854
MUUT KUNNAT - ÖVRIGA KOMMUNER	27	12	5	17	61	11	7	14	53	64	62	86	168	270	341	364	524
UUDENMAAN -																	
NYLANDS	16	10	5	14	45	5	5	5	29	46	62	79	122	183	300	256	303
TURUN JA PORIN - ÅBO OCH BJÖRNEBORGS	6	6	4	6	22	2	1	3	19	20	33	36	54	108	144	126	200
HÄMEEN - TAVASTEHUS	11	5	2	7	25	6	7	9	23	26	34	51	52	127	176	143	187
KYMEN - KYMME	5	1	-	-	6	2	-	2	10	9	18	19	42	70	87	92	107
MIKKELIN - S:T MICHELS	1	-	-	3	4	-	-	1	5	7	7	9	23	31	39	41	61
POHJOIS-KARJALAN - NORRA KARELENS	3	-	1	1	5	1	-	3	7	10	16	15	27	38	51	36	66
KUOPIO - KUOPIO	2	5	-	2	9	2	-	1	8	12	18	12	37	38	59	54	86
KESKI-SUOMEN - MELLERSTA FINLANDS	2	1	1	1	5	3	-	2	11	16	16	14	18	42	47	51	69
VAASAN - VASA	8	2	1	5	16	3	5	4	9	16	8	19	29	43	57	53	109
OULUN - ULEÅBORGS	10	7	1	3	21	5	2	2	15	18	16	16	47	68	69	100	116
LAPIN - LAPPLANDS	5	4	1	1	11	1	1	2	8	12	11	8	27	34	46	44	70
AHVENANMAAN MAAKUNTA - LANDSKAPET ÅLAND	-	-	-	-	-	-	-	-	-	1	2	-	2	3	5	7	4
NAISET - KVINNOR - FEMALES																	
KOKO MAA - HELA LANDET	44	34	23	38	139	25	21	24	41	54	88	95	171	256	410	463	545
KAUPUNGIT - STÄDER	29	19	14	21	83	13	10	14	20	37	66	65	116	165	283	309	338
MUUT KUNNAT - ÖVRIGA KOMMUNER	15	15	9	17	56	12	11	10	21	17	22	30	55	91	127	154	207
UUDENMAAN -																	
NYLANDS	12	5	5	9	31	6	3	5	10	18	30	23	51	84	122	137	135
TURUN JA PORIN - ÅBO OCH BJÖRNEBORGS	2	2	3	5	12	1	5	2	6	4	8	10	18	28	62	58	70
HÄMEEN - TAVASTEHUS	4	6	3	7	20	2	3	5	5	11	17	18	21	31	72	70	78
KYMEN - KYMME	2	2	-	1	5	3	-	1	5	6	2	7	9	20	20	25	42
MIKKELIN - S:T MICHELS	3	1	-	2	6	1	2	1	1	-	5	3	9	10	17	20	35
POHJOIS-KARJALAN - NORRA KARELENS	2	1	1	3	7	1	1	3	2	2	1	5	5	8	11	15	27
KUOPIO - KUOPIO	3	3	1	-	7	4	-	4	-	-	6	11	16	14	17	25	28
KESKI-SUOMEN - MELLERSTA FINLANDS	6	2	1	3	12	1	1	-	2	1	5	5	8	11	14	21	21
VAASAN - VASA	6	3	4	3	16	1	2	-	4	5	4	3	9	20	31	40	39
OULUN - ULEÅBORGS	4	5	4	3	16	3	4	2	4	6	5	8	17	15	26	35	47
LAPIN - LAPPLANDS	-	4	1	2	7	2	-	1	2	1	5	1	8	11	18	14	22
AHVENANMAAN MAAKUNTA - LANDSKAPET ÅLAND	-	-	-	-	-	-	-	-	-	-	-	1	-	4	-	3	1

1) 28 DYGN - 11 MÅNADER - 28 DAYS - 11 MONTHS

							KESKI-IKÄ MEDELÅLDER MEAN AGE	SIVIILISÄÄTY - CIVILSTÄND - MARITAL ST.				YHTEENSÄ TOTALT TOTAL	LÄNNI LÄN PROVINCE
60-64	65-69	70-74	75-79	80-84	85-89	90-		NAIMATT. OGIFTA SINGLE	NAIMIS. GIFTA MARRIED	LESKET ÄNKL. O ÄNKOR WIDOWED	ERONNEET FRÅNSKILDA DIVORCED		
YHTEENSÄ - TOTALT - TOTAL													
3013	4349	5941	6843	8713	6827	4146	73.0	8476	16963	17994	4567	48000	KOKO MAA - HELA LANDET
1780	2627	3531	4099	5296	4175	2494	72.7	5083	10048	10775	3426	29332	WHOLE COUNTRY
1233	1722	2410	2744	3417	2652	1652	73.6	3393	6915	7219	1141	18668	KAUPUNGIT - STÄDER
													MUUT KUNNAT -
													ÖVRIGA KOMMUNER
617	922	1212	1390	1829	1519	874	72.1	1873	3568	3660	1357	10458	UUDENMAAN -
427	643	860	988	1373	1135	714	74.5	1174	2548	2794	676	7192	NYLANDS
443	592	916	1062	1366	1063	678	73.4	1296	2493	2793	757	7339	TURUN JA PORIN -
216	328	433	518	681	534	296	73.4	599	1282	1357	377	3615	ÅBO OCH BJÖRNEBORGS
171	203	330	342	419	300	206	73.7	394	831	932	152	2309	HÄMEEN -
140	200	242	272	346	286	156	72.2	363	681	811	150	2005	TAVASTEUS -
174	271	326	380	499	343	190	72.3	467	943	1046	195	2651	KYMMEN -
165	228	302	373	420	341	214	73.0	435	861	930	213	2439	KYMMENE
235	387	572	698	848	643	427	74.9	757	1666	1695	237	4355	MIKKELIN -
269	355	487	506	617	407	256	71.2	754	1326	1245	255	3580	S:T MICHELS
143	202	234	253	278	215	104	70.5	333	657	631	175	1796	POHJOIS-KARJALAN -
13	18	27	61	37	41	31	75.9	31	107	100	23	261	NORRA KARELENS
													KUOPIO -
													KUOPIO
													KESKI-SUOMEN -
													MELLERSTA FINLANDS
													VAASAN -
													VASA
													OULUN -
													ULEÅBORGS
													LAPIN -
													LAPPLANDS
													AHVENANMAAN MAAKUNTA -
													LANDSKAPET ÅLAND
MIEHET - MÄN - MALES													
2096	2805	3306	3180	3357	1994	959	68.2	4486	12172	4301	2574	23533	KOKO MAA - HELA LANDET
1225	1653	1896	1834	1949	1106	507	67.2	2488	7221	2403	1869	13981	WHOLE COUNTRY
871	1152	1410	1346	1408	888	452	69.7	1998	4951	1898	705	9552	KAUPUNGIT - STÄDER
													MUUT KUNNAT -
													ÖVRIGA KOMMUNER
417	581	626	600	654	441	170	66.8	852	2522	843	712	4929	UUDENMAAN -
305	428	511	466	532	347	145	69.5	581	1865	687	369	3502	NYLANDS
309	371	517	468	526	275	163	68.3	615	1796	662	422	3495	TURUN JA PORIN -
156	210	230	237	278	147	59	68.2	320	932	310	219	1781	ÅBO OCH BJÖRNEBORGS
116	137	176	150	160	102	53	69.9	219	576	230	97	1122	HÄMEEN -
92	133	133	127	119	81	43	66.9	237	506	164	96	1003	TAVASTEUS
128	175	176	158	195	91	29	67.1	264	695	220	109	1288	KYMMEN -
120	147	166	190	165	96	59	68.3	281	602	219	135	1237	KYMMENE
158	253	324	367	362	196	117	71.2	389	1166	449	144	2148	MIKKELIN -
192	225	286	260	238	128	78	67.2	473	961	319	149	1902	S:T MICHELS
94	133	146	123	112	76	34	66.5	237	475	169	112	993	POHJOIS-KARJALAN -
9	12	15	34	16	14	9	72.3	18	76	29	10	133	NORRA KARELENS
													KUOPIO -
													KUOPIO
													KESKI-SUOMEN -
													MELLERSTA FINLANDS
													VAASAN -
													VASA
													OULUN -
													ULEÅBORGS
													LAPIN -
													LAPPLANDS
													AHVENANMAAN MAAKUNTA
													LANDSKAPET ÅLAND
NAISET - KVINNOR - FEMALES													
917	1544	2635	3663	5356	4833	3187	77.7	3990	4791	13693	1993	24467	KOKO MAA - HELA LANDET
555	974	1635	2265	3347	3069	1987	77.6	2595	2827	8372	1557	15351	WHOLE COUNTRY
362	570	1000	1398	2009	1764	1200	77.8	1395	1964	5321	436	9116	KAUPUNGIT - STÄDER
													MUUT KUNNAT -
													ÖVRIGA KOMMUNER
200	341	586	790	1175	1078	704	76.9	1021	1046	2817	645	5529	UUDENMAAN -
122	215	349	522	841	788	569	79.2	593	683	2107	307	3690	NYLANDS
134	221	399	594	840	788	515	78.1	681	697	2131	335	3844	TURUN JA PORIN -
60	118	203	281	403	387	237	78.4	279	350	1047	158	1834	ÅBO OCH BJÖRNEBORGS
55	66	154	192	259	198	153	77.4	175	255	702	55	1187	HÄMEEN -
48	67	109	145	227	205	113	77.5	126	175	647	54	1002	TAVASTEUS
46	96	150	222	304	252	161	77.2	203	248	826	86	1363	KYMMEN -
45	81	136	183	255	245	155	77.7	154	259	711	78	1202	KYMMENE
77	134	248	331	486	447	310	78.5	368	500	1246	93	2207	MIKKELIN -
77	130	201	246	379	279	178	75.8	281	365	926	106	1678	S:T MICHELS
49	69	88	130	166	139	70	75.3	96	182	462	63	803	POHJOIS-KARJALAN -
4	6	12	27	21	27	22	79.7	13	31	71	13	128	NORRA KARELENS
													KUOPIO -
													KUOPIO
													KESKI-SUOMEN -
													MELLERSTA FINLANDS
													VAASAN -
													VASA
													OULUN -
													ULEÅBORGS
													LAPIN -
													LAPPLANDS
													AHVENANMAAN MAAKUNTA
													LANDSKAPET ÅLAND

76. KUOLLEET SYNTYMÄVUODEN, IÄN, SIVIILISÄÄDYN JA SUKUPUOLEN MUKAAN 1994
DÖDA EFTER FÖDELSEÅR, ÅLDER, CIVILSTÄND OCH KÖN 1994
DEATHS BY YEAR OF BIRTH, AGE, MARITAL STATUS AND SEX 1994

SYNTYMÄ- VUOSI FÖDELSEÅR YEAR OF BIRTH	IKÄ ÅLDER AGE	SIVIILISÄÄTY - CIVILSTÄND - MARITAL STATUS										
		YHTEENSÄ TOTALT TOTAL	SUKUPUOLI KÖN SEX		NAIMATTOMAT OGIFTA SINGLE		NAIMISSA GIFTA MARRIED		LESKET ÄNKLINGAR/ÄNKOR WIDOWED		ERONNEET FRÄNSKILDA DIVORCED	
			M	N/K/F	M	N/K/F	M	N/K/F	M.	N/K/F	M	N/K/F
YHTEENSÄ-TOTALT-TOTAL		48000	23533	24467	4486	3990	12172	4791	4301	13693	2574	1993
1994												
	0	275	152	123	152	123	-	-	-	-	-	-
1993												
	0	32	16	16	16	16	-	-	-	-	-	-
	1	10	7	3	7	3	-	-	-	-	-	-
1992												
	0	1	1	-	1	-	-	-	-	-	-	-
	1	9	4	5	4	5	-	-	-	-	-	-
	2	7	4	3	4	3	-	-	-	-	-	-
1991												
	2	10	5	5	5	5	-	-	-	-	-	-
	3	5	2	3	2	3	-	-	-	-	-	-
1990												
	3	2	2	-	2	-	-	-	-	-	-	-
	4	5	1	4	1	4	-	-	-	-	-	-
1989												
	4	7	5	2	5	2	-	-	-	-	-	-
	5	3	1	2	1	2	-	-	-	-	-	-
1988												
	5	5	3	2	3	2	-	-	-	-	-	-
	6	9	3	6	3	6	-	-	-	-	-	-
1987												
	6	1	1	-	1	-	-	-	-	-	-	-
	7	4	4	-	4	-	-	-	-	-	-	-
1986												
	7	5	1	4	1	4	-	-	-	-	-	-
	8	6	2	4	2	4	-	-	-	-	-	-
1985												
	8	4	2	2	2	2	-	-	-	-	-	-
	9	3	3	-	3	-	-	-	-	-	-	-
1984												
	9	2	1	1	1	1	-	-	-	-	-	-
	10	8	3	5	3	5	-	-	-	-	-	-
1983												
	10	2	-	2	-	2	-	-	-	-	-	-
	11	5	2	3	2	3	-	-	-	-	-	-
1982												
	11	8	6	2	6	2	-	-	-	-	-	-
	12	2	1	1	1	1	-	-	-	-	-	-
1981												
	12	4	3	1	3	1	-	-	-	-	-	-
	13	5	2	3	2	3	-	-	-	-	-	-
1980												
	13	9	7	2	7	2	-	-	-	-	-	-
	14	9	6	3	6	3	-	-	-	-	-	-
1979												
	14	6	4	2	4	2	-	-	-	-	-	-
	15	14	8	6	8	6	-	-	-	-	-	-
1978												
	15	9	8	1	8	1	-	-	-	-	-	-
	16	12	9	3	9	3	-	-	-	-	-	-
1977												
	16	17	12	5	12	5	-	-	-	-	-	-
	17	15	13	2	13	2	-	-	-	-	-	-
1976												
	17	14	12	2	12	2	-	-	-	-	-	-
	18	26	20	6	20	6	-	-	-	-	-	-
1975												
	18	28	22	6	22	6	-	-	-	-	-	-
	19	26	20	6	20	5	-	1	-	-	-	-
1974												
	18	1	1	-	1	-	-	-	-	-	-	-
	19	23	19	4	19	4	-	-	-	-	-	-
	20	33	28	5	26	4	2	1	-	-	-	-
1973												
	20	25	21	4	21	3	-	-	-	1	-	-
	21	26	19	7	19	6	-	1	-	-	-	-
1972												
	21	24	18	6	18	6	-	-	-	-	-	-
	22	30	24	6	24	5	-	1	-	-	-	-
1971												
	21	1	1	-	1	-	-	-	-	-	-	-
	22	16	14	2	14	2	-	-	-	-	-	-
	23	21	17	4	17	4	-	-	-	-	-	-
1970												
	22	1	-	1	-	1	-	-	-	-	-	-
	23	25	20	5	20	3	-	2	-	-	-	-
	24	23	18	5	17	2	1	1	-	-	-	2
1969												
	24	22	13	9	9	7	4	1	-	-	-	1
	25	34	31	3	25	2	6	1	-	-	-	-
1968												
	25	34	23	11	22	8	1	3	-	-	-	-
	26	24	16	8	16	8	-	-	-	-	-	-
1967												
	26	29	21	8	17	4	2	3	-	-	2	1
	27	45	33	12	29	8	3	3	-	-	1	1
1966												
	27	27	18	9	14	7	3	2	-	-	1	-
	28	39	29	10	25	9	4	1	-	-	-	-
1965												
	28	29	18	11	13	7	5	3	-	-	-	1
	29	31	25	6	18	5	4	1	1	-	2	-
1964												
	29	37	27	10	20	8	3	2	-	-	4	-
	30	37	29	8	22	3	2	3	-	1	5	1
1963												
	30	30	24	6	17	4	3	2	-	-	4	-
	31	33	27	6	21	2	4	3	-	-	2	1
1962												
	31	34	20	14	13	6	5	3	-	1	2	4
	32	45	36	9	26	5	7	3	-	1	3	-

76. KUOLLEET SYNTYMÄVUODEN, IÄN, SIVIILISÄÄDYN JA SUKUPUOLEN MUKAAN 1994 (JATK.)
DÖDA EFTER FÖDELSEÅR, ÅLDER, CIVILSTÄND OCH KÖN 1994 (FORTS.)
DEATHS BY YEAR OF BIRTH, AGE, MARITAL STATUS AND SEX 1994 (CONT.)

SYNTYMÄ- VUOSI FÖDELSEÅR YEAR OF BIRTH	IKÄ ÅLDER AGE	SIVIILISÄÄTY - CIVILSTÄND - MARITAL STATUS										
		YHTEENSÄ TOTALT TOTAL	SUKUPUOLI KÖN SEX		NAIMATTOMAT OGIFTA SINGLE		NAIMISSA GIFTA MARRIED		LESKET ÄNKLINGAR/ÄNKOR WIDOWED		ERONNEET FRÅNSKILDA DIVORCED	
			M	N/K/F	M	N/K/F	M	N/K/F	M	N/K/F	M	N/K/F
1961	32	39	30	9	20	4	7	4	-	-	3	1
	33	36	24	12	16	6	6	5	-	-	2	1
1960	33	40	30	10	20	3	6	7	-	-	4	-
	34	40	30	10	21	5	5	2	-	-	4	3
1959	33	1	1	-	-	-	1	-	-	-	-	-
	34	38	27	11	13	4	8	5	-	-	6	2
	35	61	45	16	26	7	14	7	-	-	5	2
1958	35	40	28	12	10	6	11	4	-	-	7	2
	36	64	52	12	36	7	9	3	-	-	7	2
1957	36	58	42	16	20	4	11	9	-	-	11	3
	37	62	44	18	22	5	13	7	-	-	9	6
1956	37	66	44	22	28	11	11	7	-	-	5	4
	38	69	55	14	28	9	17	3	-	-	10	2
1955	38	66	53	13	24	4	18	4	-	-	11	5
	39	92	67	25	27	12	19	10	1	-	20	3
1954	39	73	50	23	23	9	14	10	-	-	13	4
	40	78	62	16	30	3	19	7	1	1	12	5
1953	40	80	62	18	30	2	19	10	-	-	13	6
	41	92	69	23	29	4	27	12	-	-	13	7
1952	41	96	63	33	21	7	25	19	-	1	17	6
	42	120	96	24	35	5	36	10	-	1	25	8
1951	42	119	96	23	36	4	32	12	1	-	27	7
	43	99	74	25	28	5	30	16	-	2	16	2
1950	43	100	70	30	21	7	24	13	-	-	25	10
	44	112	80	32	35	6	22	11	1	2	22	13
1949	44	144	112	32	33	8	40	15	-	2	39	7
	45	132	99	33	26	4	39	16	3	5	31	8
1948	45	155	112	43	48	7	42	24	1	2	21	10
	46	154	105	49	36	13	44	23	1	1	24	12
1947	45	1	1	-	-	-	1	-	-	-	-	-
	46	136	99	37	33	9	40	21	2	1	24	6
	47	145	102	43	31	9	40	18	2	2	29	14
1946	44	1	1	-	-	-	1	-	-	-	-	-
	47	139	105	34	26	7	49	21	-	2	30	4
	48	170	129	41	31	11	52	17	2	2	44	11
1945	48	163	116	47	28	3	58	29	-	2	30	13
	49	156	103	53	29	6	40	28	-	4	34	15
1944	49	138	108	30	31	6	44	12	-	2	33	10
	50	141	101	40	31	4	41	20	1	2	28	14
1943	49	1	1	-	-	-	1	-	-	-	-	-
	50	131	96	35	28	5	38	18	-	5	30	7
	51	162	108	54	28	4	46	41	3	2	31	7
1942	51	96	59	37	10	9	30	20	2	-	17	8
	52	152	89	63	22	8	42	41	1	2	24	12
1941	52	180	131	49	36	6	59	28	1	3	35	12
	53	174	123	51	34	9	57	34	4	3	28	5
1940	53	108	69	39	16	4	28	18	-	4	25	13
	54	165	117	48	28	5	55	24	5	5	29	14
1939	53	1	1	-	-	-	1	-	-	-	-	-
	54	156	109	47	25	6	62	31	3	4	19	6
	55	198	154	44	44	5	70	23	5	5	35	11
1938	55	163	121	42	29	5	58	24	1	2	33	11
	56	185	125	60	33	10	65	32	3	8	24	10
1937	55	1	1	-	1	-	-	-	-	-	-	-
	56	175	125	50	41	5	65	31	4	3	15	11
	57	176	125	51	23	9	71	21	6	6	25	15
1936	57	178	123	55	30	12	57	25	5	3	31	15
	58	199	127	72	33	9	72	39	1	12	21	12
1935	58	221	163	58	50	9	74	38	4	8	35	3
	59	224	160	64	32	6	95	37	6	15	27	6
1934	59	203	154	49	31	6	88	28	6	3	29	12
	60	246	170	76	36	7	90	47	7	11	37	11
1933	60	245	172	73	43	15	93	35	9	10	27	13
	61	244	157	87	34	15	86	43	6	17	31	12
1932	61	275	201	74	38	14	115	41	11	11	37	8
	62	282	206	76	25	12	125	37	17	21	39	6
1931	62	271	188	83	45	12	113	46	6	16	24	9
	63	312	206	106	40	15	125	53	12	25	29	13
1930	62	1	1	-	-	-	1	-	-	-	-	-
	63	355	247	108	52	19	137	62	23	14	35	13
	64	384	278	106	60	21	161	49	16	24	41	12

76. KUOLLEET SYNTYMÄVUODEN, IÄN, SIVIILISÄÄDYN JA SUKUPUOLEN MUKAAN 1994 (JATK.)
DÖDA EFTER FÖDELSEÅR, ÅLDER, CIVILSTÄND OCH KÖN 1994 (FORTS.)
DEATHS BY YEAR OF BIRTH, AGE, MARITAL STATUS AND SEX 1994 (CONT.)

SYNTYMÄ- VUOSI FÖDELSEÅR YEAR OF BIRTH	IKÄ ÅLDER AGE	SIVIILISÄÄTY - CIVILSTÄND - MARITAL STATUS										
		YHTEENSÄ TOTALT TOTAL	SUKUPUOLI KÖN SEX		NAIMATTOMAT OGIFTA SINGLE		NAIMISISSA GIFTA MARRIED		LESKET ÄNKL. OCH ÄNK. WIDOWED		ERONNEET FRÄNSKILDA DIVORCED	
			M	N/K/F	M	N/K/F	M	N/K/F	M	N/K/F	M	N/K/F
1929	64	398	270	128	53	18	169	63	14	33	34	14
	65	385	272	113	60	18	154	55	26	30	32	10
1928	65	347	248	99	49	11	149	43	18	28	32	17
	66	408	256	152	53	25	147	64	21	40	35	23
1927	66	421	253	168	43	17	152	80	20	45	38	26
	67	445	288	157	46	21	182	77	19	38	41	21
1926	66	1	1	-	-	-	1	-	-	-	-	-
	67	403	262	141	47	14	157	73	30	39	28	15
	68	461	306	155	44	21	178	68	33	47	51	19
1925	67	1	-	1	-	-	-	1	-	-	-	-
	68	463	288	175	48	15	169	65	36	69	35	26
	69	516	322	194	49	23	215	69	25	77	33	25
1924	69	497	308	189	51	34	186	67	36	74	35	14
	70	547	349	198	45	26	231	65	32	91	41	16
1923	69	1	1	-	-	-	1	-	-	-	-	-
	70	562	341	221	32	30	228	82	46	92	35	17
	71	612	338	274	48	33	220	111	35	102	35	28
1922	70	1	-	1	-	-	-	-	-	1	-	-
	71	542	286	256	37	34	180	98	46	99	23	25
	72	579	348	231	41	28	221	70	59	114	27	19
1921	72	596	338	258	36	37	233	86	41	116	28	19
	73	605	317	288	30	44	206	76	52	136	29	32
1920	72	1	-	1	-	-	-	1	-	-	-	-
	73	646	348	298	35	44	236	94	54	126	23	34
	74	702	356	346	38	55	230	91	64	167	24	33
1919	74	548	285	263	29	36	185	68	52	141	19	18
	75	497	234	263	25	41	153	64	39	134	17	24
1918	75	615	303	312	27	36	211	63	48	184	17	29
	76	652	324	328	34	43	202	83	65	166	23	36
1917	75	3	1	2	-	1	1	-	-	1	-	-
	76	690	333	357	23	58	212	70	76	206	22	23
	77	710	338	372	30	51	230	71	65	224	13	26
1916	76	1	1	-	-	-	1	-	-	-	-	-
	77	623	299	324	29	41	173	67	79	199	18	17
	78	736	326	410	35	50	206	76	68	250	17	34
1915	77	1	-	1	-	-	-	-	-	1	-	-
	78	762	346	416	30	50	203	84	95	255	18	27
	79	753	326	427	28	50	199	79	81	278	18	20
1914	78	2	-	2	-	-	-	1	-	1	-	-
	79	798	349	449	35	50	202	87	95	281	17	31
	80	829	343	486	21	54	212	80	90	315	20	37
1913	80	852	367	485	23	68	225	66	99	310	20	41
	81	836	349	487	26	48	190	62	117	337	16	40
1912	81	879	346	533	36	76	199	79	100	349	11	29
	82	919	382	537	32	81	229	78	105	337	16	41
1911	81	3	2	1	-	-	-	-	1	1	1	-
	82	884	311	573	19	69	171	81	113	378	8	45
	83	899	341	558	21	76	189	55	117	399	14	28
1910	82	1	-	1	-	-	-	-	-	1	-	-
	83	902	354	548	29	90	186	57	127	363	12	38
	84	844	279	565	16	79	147	45	106	403	10	38
1909	83	2	1	1	-	-	1	1	-	-	-	-
	84	863	282	581	23	81	135	49	118	417	6	34
	85	856	276	580	13	89	146	59	104	400	13	32
1908	85	838	269	569	31	79	125	45	104	414	9	31
	86	741	214	527	13	76	95	48	100	376	6	27
1907	85	1	-	1	-	-	-	-	-	1	-	-
	86	743	216	527	18	85	84	29	108	378	6	35
	87	662	216	446	18	69	89	29	105	329	4	19
1906	87	702	200	502	7	94	86	29	97	362	10	17
	88	620	164	456	12	64	64	23	83	339	5	30
1905	87	1	-	1	-	-	-	-	-	1	-	-
	88	596	163	433	14	76	70	16	78	330	1	11
	89	534	145	389	15	73	45	17	80	280	5	19
1904	89	533	131	402	12	76	40	18	74	286	5	22
	90	486	138	348	8	56	55	9	72	267	3	16
1903	90	444	112	332	5	56	43	13	62	251	2	12
	91	395	91	304	10	46	21	15	58	230	2	13
1902	90	2	-	2	-	-	-	-	-	2	-	-
	91	338	91	247	4	41	27	6	55	190	5	10
	92	325	83	242	6	40	22	4	53	182	2	16
1901	92	348	74	274	5	50	16	5	51	207	2	12
	93	244	54	190	6	28	12	2	34	152	2	8
1900	93	263	53	210	6	43	9	3	36	155	2	9
	94	190	50	140	3	26	11	3	33	105	3	6

76. KUOLLEET SYNTYMÄVUODEN, IÄN, SIVILISÄÄDYN JA SUKUPUOLEN MUKAAN 1994 (JATK.)
DÖDA EFTER FÖDELSEÅR, ÅLDER, CIVILSTÄND OCH KÖN 1994 (FORTS.)
DEATHS BY YEAR OF BIRTH, AGE, MARITAL STATUS AND SEX 1994 (CONT.)

SYNTYMÄ- VUOSI FÖDELSEÅR YEAR OF BIRTH	IKÄ ÅLDER AGE	SIVILISÄÄTY - CIVILSTÄND - MARITAL STATUS											
		YHTEENSÄ TOTALT TOTAL	SUKUPUOLI KÖN SEX		NAIMATTOMAT OGIFTA SINGLE		NAIMISSA GIFTA MARRIED		LESKET ÄNKLINGAR/ÄNKOR WIDOWED		ERONNEET FRÄNSKILDA DIVORCED		
			M	N/K/F	M	N/K/F	M	N/K/F	M	N/K/F	M	N/K/F	
1899	94	208	41	167	4	25	13	3	24	135	-	4	
	95	169	30	139	1	26	6	1	22	108	1	4	
1898	95	142	33	109	4	25	4	-	25	79	-	5	
	96	116	23	93	1	25	3	1	19	63	-	4	
1897	96	104	16	88	-	15	3	-	13	65	-	8	
	97	63	16	47	2	13	1	-	13	33	-	1	
1896	97	70	13	57	1	8	-	-	12	48	-	1	
	98	61	11	50	-	14	-	-	11	34	-	2	
1895	98	43	8	35	-	5	-	-	8	30	-	-	
	99	25	4	21	-	4	-	-	4	17	-	-	
1894	99	15	5	10	-	-	-	-	5	10	-	-	
	100	25	3	22	-	4	-	-	3	16	-	2	
1893	100	17	1	16	-	6	-	-	-	10	1	-	
	101	11	1	10	-	1	-	-	1	9	-	-	
1892	101	6	-	6	-	2	-	-	-	4	-	-	
	102	7	2	5	-	1	-	-	2	4	-	-	
1891	102	8	1	7	-	1	-	-	1	5	-	1	
	103	1	-	1	-	-	-	-	-	1	-	-	
1890	103	3	-	3	-	2	-	-	-	1	-	-	
	104	6	2	4	-	2	-	-	2	2	-	-	
1889	104	3	1	2	-	-	-	-	1	2	-	-	
	105	1	1	-	-	-	-	-	1	-	-	-	
1888	105	1	-	1	-	-	-	-	-	1	-	-	
	106	1	-	1	-	-	-	-	-	1	-	-	
1887	107	3	1	2	-	-	1	-	-	2	-	-	
1886	107	1	-	1	-	1	-	-	-	-	-	-	
1885	109	1	-	1	-	-	-	-	-	1	-	-	

77. KUOLLEISUUS IÄN JA SUKUPUOLEN MUKAAN LÄÄNEITTÄIN 1994
DÖDLIGHET EFTER ÅLDER OCH KÖN LÄNSVIS 1994
MORTALITY BY AGE, SEX AND PROVINCE 1994

LÄÄNI LÄN PROVINCE	SP KÖN SEX	YHT. TOT. TOTAL	IKÄ - ÅLDER - AGE																	
			0-4	5-9	10-14	15-19	20-24	25-29	30-34	35-39	40-44	45-49	50-54	55-59	60-64	65-69	70-74	75-79	80-84	85-
KOKO MAA HELA LANDET WHOLE COUNTRY	M	9.5	1.2	0.1	0.2	0.9	1.2	1.3	1.4	2.4	3.7	5.0	6.9	10.6	18.2	27.6	46.4	72.0	117.0	169.3
	N	9.4	1.0	0.1	0.1	0.3	0.4	0.5	0.5	0.9	1.3	2.0	3.2	4.0	7.1	11.8	22.4	41.4	78.0	139.6
KAUPUNGIT STÄDER URBAN	M	9.0	1.2	0.1	0.2	0.9	1.2	1.4	1.5	2.5	3.9	5.4	6.9	10.6	17.6	27.6	44.9	69.2	114.2	162.8
	N	9.0	0.9	0.1	0.1	0.2	0.4	0.5	0.5	0.9	1.2	2.0	3.2	3.8	6.6	11.7	21.9	40.2	76.1	137.8
MUUT KUNNAT ÖVRIGA KOMMUNER RURAL	M	10.4	1.2	0.1	0.2	0.8	1.2	1.1	1.3	2.3	3.4	4.4	6.9	10.5	19.0	27.7	48.5	76.1	121.0	178.2
	N	10.1	1.2	0.2	0.2	0.4	0.4	0.4	0.5	0.8	1.3	1.9	3.2	4.4	7.8	12.1	23.3	43.6	81.3	142.8
UUDENMAAN NYLANDS	M	7.9	1.1	0.1	0.1	0.7	1.2	1.1	1.4	2.3	3.5	5.3	6.7	9.9	16.8	29.1	45.1	69.1	113.2	182.8
	N	8.1	0.8	0.1	0.1	0.3	0.4	0.5	0.4	1.0	1.5	2.0	3.4	4.0	6.9	12.6	23.8	41.2	76.3	131.5
TURUN JA PORIN ÅBO OCH B:BORGS	M	10.3	1.1	0.0	0.1	0.8	0.9	1.3	1.4	2.1	3.8	4.7	6.2	10.8	18.1	28.2	46.5	67.9	114.2	173.7
	N	10.2	0.6	0.3	0.1	0.3	0.2	0.3	0.4	0.7	1.0	2.2	2.9	3.6	6.4	10.9	19.5	38.6	76.4	138.4
HÄMEEN TAVASTERUS	M	10.0	1.4	0.3	0.4	1.0	1.2	1.3	1.9	1.9	4.2	5.6	6.8	10.0	18.6	25.0	48.5	71.5	122.5	154.3
	N	10.2	1.0	0.1	0.2	0.2	0.5	0.7	0.7	0.8	1.1	2.4	3.3	3.9	6.8	11.0	21.8	42.6	78.4	145.3
KYMEN KYMMENE	M	10.9	0.8	-	0.2	0.9	0.9	1.6	1.6	3.2	4.9	5.9	8.8	11.1	17.9	27.2	43.4	71.9	129.6	163.5
	N	10.8	0.9	-	0.1	0.5	0.7	0.2	0.6	0.8	1.5	1.5	2.5	4.4	6.1	11.8	23.4	41.4	77.4	148.2
MIKKELIN S:T MICHELS	M	11.1	0.7	-	0.2	0.7	1.2	1.1	1.2	2.8	3.6	4.5	6.6	10.3	20.3	26.6	51.3	73.6	116.3	165.2
	N	11.2	1.2	0.3	0.2	0.2	-	0.8	0.4	1.2	1.3	2.1	3.4	5.7	8.7	10.3	26.9	46.1	82.0	131.1
POHJOIS-KARJALAN NORRA KERELENS	M	11.4	1.1	-	0.5	1.2	2.0	2.8	2.3	3.6	4.7	6.9	7.5	13.6	20.9	33.4	49.0	76.7	107.2	185.6
	N	11.1	1.5	0.2	0.5	0.4	0.4	0.2	0.8	0.7	1.2	1.7	3.2	5.8	9.8	13.1	24.9	43.5	90.5	180.1
KUOPION KUOPIO	M	10.2	1.4	-	0.1	0.9	1.6	2.0	1.2	3.5	3.4	5.7	7.6	12.8	20.2	30.3	45.1	68.1	130.2	152.6
	N	10.3	1.4	-	0.5	-	0.7	1.2	1.6	1.4	1.8	3.6	3.6	4.0	6.5	13.0	23.4	46.7	85.5	148.5
KESKI-SUOMEN MELLERSTA FINL.	M	9.8	1.0	-	0.2	1.2	2.0	1.8	1.4	1.8	3.9	4.4	7.0	10.2	19.6	27.1	43.2	80.4	110.9	160.4
	N	9.2	1.6	0.1	-	0.2	0.1	0.6	0.5	0.8	1.1	1.4	3.0	3.1	6.7	11.5	21.8	41.0	77.5	157.9
VAASAN VASA	M	9.7	1.3	0.3	0.2	0.5	1.1	0.5	1.3	1.8	2.4	3.2	4.4	9.6	15.2	25.2	42.5	73.3	117.9	157.7
	N	9.7	1.2	0.1	-	0.3	0.4	0.3	0.2	0.6	1.2	1.9	3.4	3.4	6.7	11.1	21.4	37.9	72.0	128.9
OULUN ULEÅBORGS	M	8.5	1.6	0.1	0.1	0.9	1.2	1.0	0.9	2.6	3.6	4.1	8.6	10.6	19.3	26.1	49.8	74.8	111.2	167.1
	N	7.5	1.2	0.2	0.1	0.2	0.4	0.3	0.5	1.0	0.9	1.7	3.1	4.3	7.5	12.6	22.4	38.8	81.3	129.1
LAPIN LAPPLANDS	M	9.8	1.8	0.1	0.3	1.1	1.9	1.6	1.0	3.1	3.8	5.9	7.7	12.4	19.1	30.8	52.3	78.7	123.8	223.9
	N	8.0	1.4	-	0.1	0.3	0.2	0.8	0.1	1.0	1.4	2.5	2.6	4.0	9.4	14.3	21.6	48.2	83.2	150.3
AHVENANMAAN MAAKUNTA LANDSKAPET ÅLAND	M	10.8	-	-	-	-	1.2	2.1	-	2.3	3.1	4.6	8.4	6.6	16.7	23.6	35.6	94.2	67.9	160.0
	N	10.0	-	-	-	-	-	-	1.1	-	3.9	-	4.6	1.7	7.8	10.6	20.2	53.0	47.7	107.8

78. KUOLLEET, KUOLLEISUUS JA IMEVÄISKUOLLEISUUS SUKUPUOLEN MUKAAN 1971-94
DÖDA, DÖDLIGHET OCH SPÄDBARNSDÖDLIGHET EFTER KÖN 1971-94
DEATHS, MORTALITY AND INFANT MORTALITY BY SEX 1971-94

VUOSIKESKIAKARVO ÅRSMEDEL TAL ANNUAL MEAN	KAIKKI KUOLLEET - ALLA DÖDA - ALL DEATHS						O-VUOTIAAT KUOLLEET - O-ÄRIGA DÖDA - INFANT DEATHS					
	MÄÄRÄ - ANTAL - NUMBER			o/oo 1)			MÄÄRÄ - ANTAL - NUMBER			o/oo 2)		
	YHT. TOTALT TOTAL	SUKUPUOLI - KÖN - SEX		YHT. TOTALT TOTAL	SUKUPUOLI - KÖN - SEX		YHT. TOTALT TOTAL	SUKUPUOLI - KÖN - SEX		YHT. TOTALT TOTAL	SUKUPUOLI - KÖN - SEX	
		M	N/K/F		M	N/K/F		M	N/K/F		M	N/K/F
1971-75	44 350	24 029	20 320	9,5	10,7	8,4	681	401	280	11,2	12,8	9,4
1976-80	44 136	23 926	20 210	9,3	10,4	8,2	541	307	235	8,4	9,3	7,4
1981-85	45 299	23 639	21 660	9,3	10,1	8,6	408	226	182	6,3	6,8	5,7
1986-90	48 663	24 499	24 164	9,8	10,2	9,5	372	208	163	6,0	6,6	5,4
1984	45 098	23 400	21 698	9,2	9,9	8,6	423	238	185	6,5	7,2	5,8
1985	48 198	24 891	23 307	9,8	10,5	9,2	396	215	181	6,3	6,7	5,9
1986	47 135	23 980	23 155	9,6	10,1	9,1	353	213	140	5,8	6,9	4,7
1987	47 949	24 289	23 660	9,7	10,2	9,3	373	215	158	6,2	7,0	5,4
1988	49 063	24 695	24 368	9,9	10,3	9,6	379	211	168	6,2	6,7	5,6
1989	49 110	24 513	24 597	9,9	10,2	9,6	386	217	169	6,1	6,7	5,5
1990	50 058	25 016	25 042	10,0	10,3	9,8	368	186	182	5,6	5,5	5,7
1991	49 294	24 579	24 715	9,8	10,1	9,6	382	214	168	5,8	6,4	5,2
1992	49 844	24 855	24 989	9,9	10,1	9,6	344	200	144	5,2	5,9	4,4
1993	50 988	24 754	26 234	10,1	10,0	10,1	287	164	123	4,4	5,0	3,9
1994	48 000	23 533	24 467	9,4	9,5	9,4	308	169	139	4,7	5,1	4,3

- 1) o/oo keskväkiluvusta - På 1 000 av medelfolkmängden - Per 1 000 mean population
2) o/oo elävänä syntyneistä - På 1 000 levande födda - Per 1 000 live births

79. IMEVÄISKUOLLEISUUS JA PERINATAALIKUOLLEISUUS 1961-94
SPÄDBARNSDÖDLIGHET OCH PERINATAL DÖDLIGHET 1961-94
INFANT MORTALITY AND PERINATAL MORTALITY 1961-94

VUOSI ÅR YEAR	KUOLLEISUUS ENSIMMÄISENÄ - DÖDLIGHET UNDER FÖRSTA - MORTALITY DURING THE FIRST 1)												PERINATAALI-KUOLLEISUUS PERINATAL DÖDLIGHET - PERINATAL MORTALITY 3) 4)						
	ELINVUOROKAUTENA LEVNADSDYGNEN DAY OF LIFE 2) 4)			ELINVIKKONA LEVNADSVECKAN WEEK OF LIFE			4:NÄ ELINVIKKONA 4 LEVNADSVECKAN 4 WEEKS OF LIFE			ELINPUOLIVUOTISKAUTENA LEVNADSHALVÅRET HALF YEAR OF LIFE			ELINVUOTENA LEVNADÅRET YEAR OF LIFE			YHT. TOT. TOTAL	SUKUPUOLI - KÖN - SEX	YHT. TOT. TOTAL	SUKUPUOLI - KÖN - SEX
	YHT. TOT. TOTAL	SUKUPUOLI - KÖN - SEX		YHT. TOT. TOTAL	SUKUPUOLI - KÖN - SEX		YHT. TOT. TOTAL	SUKUPUOLI - KÖN - SEX		YHT. TOT. TOTAL	SUKUPUOLI - KÖN - SEX		YHT. TOT. TOTAL	SUKUPUOLI - KÖN - SEX					
		M	N/K/F		M	N/K/F		M	N/K/F		M	N/K/F		M	N/K/F	M	N/K/F		
1961-65	6,0	6,7	5,3	12,9	14,9	10,9	14,4	16,6	12,1	17,3	19,6	15,0	18,8	21,2	16,4	25,6	28,2	22,9	
1966-70	4,4	4,8	3,9	10,0	11,3	8,6	11,4	12,8	9,8	13,4	15,0	11,8	14,4	15,9	12,8	19,7	21,4	17,9	
1971-75	3,2	3,6	2,8	7,7	9,0	6,3	9,1	10,2	8,0	10,5	12,1	8,8	11,2	12,8	9,4	14,9	16,3	13,5	
1976-80	2,4	2,6	2,2	5,2	5,8	4,6	6,2	6,9	5,5	7,8	8,6	6,9	8,4	9,3	7,4	10,1	10,7	9,4	
1981-85	1,5	1,6	1,4	3,6	4,0	3,1	4,3	4,8	3,8	5,8	6,4	5,1	6,3	6,8	5,7	7,5	8,0	7,0	
1987-90	1,8	1,9	1,7	3,2	3,5	2,9	4,0	4,4	3,6	5,6	6,1	5,1	6,0	6,4	5,5	8,1	8,6	7,4	
1984	1,3	1,4	1,3	3,6	4,0	3,2	4,4	4,9	4,0	5,9	6,7	5,0	6,5	7,2	5,8	7,6	8,3	6,9	
1985	1,4	1,6	1,2	3,5	4,2	2,8	4,4	5,1	3,7	5,7	6,3	5,2	6,3	6,7	5,9	7,3	8,3	6,3	
1986	1,3	1,6	0,9	3,2	3,9	2,5	4,0	4,8	3,1	5,4	6,4	4,3	5,8	6,8	4,7	6,4	6,9	5,8	
1987	2,0	2,1	1,8	3,2	3,8	2,7	4,2	4,7	3,7	5,7	6,5	5,0	6,2	6,9	5,4	8,4	9,2	7,4	
1988	1,8	1,9	1,8	3,1	3,6	2,7	3,9	4,5	3,3	5,7	6,2	5,2	6,1	6,6	5,5	8,3	9,0	7,4	
1989	1,8	2,0	1,5	3,4	3,7	3,0	4,1	4,5	3,7	5,7	6,4	4,9	6,0	6,7	5,4	7,8	8,3	7,3	
1990	1,7	1,6	1,8	3,1	3,0	3,1	3,7	3,7	3,8	5,2	5,1	5,4	5,6	5,5	5,7	7,6	7,7	7,5	
1991	2,1	2,5	1,7	3,5	3,9	3,0	4,2	4,8	3,7	5,4	6,0	4,8	5,9	6,5	5,2	8,1	8,9	7,3	
1992	1,9	2,3	1,6	3,0	3,5	2,6	3,7	4,3	3,1	4,7	5,3	4,0	5,2	5,8	4,5	7,3	7,8	6,9	
1993	1,6	1,8	1,4	2,5	2,9	2,2	3,1	3,4	2,7	4,2	4,6	3,7	4,4	5,0	3,9	6,7	7,3	6,1	
1994	1,7	2,1	1,4	2,9	3,3	2,4	3,5	3,8	3,2	4,4	4,9	4,0	4,7	5,1	4,3	6,7	7,5	5,9	

- 1) 1 000 elävänä syntynyttä kohti - På 1 000 levande födda - Per 1 000 live births
2) Vuodesta 1987 lähtien luku on laskettu elintuntien ja minuuttien mukaan, aikaisemmin kalenteripäivinä - Från och med år 1987 har siffran beräknats efter levnadstimmar och -minuter, tidigare efter kalenderdagar - Since 1987 the figure has been calculated according to hours and minutes of life, earlier according to calendar days
3) Kuolleena syntyneet + 1. elinviikkona kuolleet 1 000 syntynyttä kohden. Kuolleena syntyneellä raskauden kesto vuodesta 1987 lähtien vähintään 22 viikkoa, aikaisemmin 28 viikkoa - Dödfödda + döda under första levnadsveckan på 1 000 levande födda. Dödfödda från och med år 1987 efter en graviditetstid på minst 22 veckor, tidigare minst 28 veckor - Stillbirths + deaths during the first week of life per 1 000 live births. Stillbirths since 1987 after a pregnancy lasting at least 22 weeks, earlier 28 week
4) Vuotta 1987 edeltävien vuosien käsitteiden mukaiset luvut on esitetty liitteessä 3 - Siffrorna efter begrepp som har använts före 1987 finns i bilaga 3 - The figures calculated according to the concepts used before 1987 are presented in appendix 3

80. ENSIMMÄISELLÄ IKÄVUODELLA KUOLLEET SUKUPUOLEN JA IÄN MUKAAN 1994
DÖDA UNDER FÖRSTA LEVNADSÅRET EFTER KÖN OCH ÅLDER 1994
INFANT DEATHS BY SEX AND AGE 1994

ALUE - OMRÅDE - AREA AVIOISUUS - LEGITIMITET - LEGITIMACY SUKUPUOLI - KÖN - SEX	YHT. TOT. TOTAL	IKÄ - ÅLDER - AGE														
		VUOROKAUSIA - DYGN - DAYS								KUUKAUSIA - MÅNADER - MONTHS						
		0	1	2	3	4	5	6	7-27	1	2	3	4	5	6	7-11
KOKO MAA - HELA LANDET - WHOLE COUNTRY	308	113	23	20	8	14	6	4	39	19	17	6	9	4	7	19
POJAT - POJKAR - MALES	169	69	6	14	3	10	5	3	16	9	15	5	4	-	2	8
TYTÖT - FLICKOR - FEMALES	139	44	17	6	5	4	1	1	23	10	2	1	5	4	5	11
AVIOLAPSET - I ÄKTENSKAP - LEGITIMATE	202	73	15	14	4	11	6	3	29	9	11	4	6	2	3	12
POJAT - POJKAR - MALES	118	47	5	11	2	7	5	3	12	5	9	4	4	-	-	4
TYTÖT - FLICKOR - FEMALES	84	26	10	3	2	4	1	-	17	4	2	-	2	2	3	8
AVIOTTOMAT-UTOM ÄKTENSKAP - NON-MARITAL	106	40	8	6	4	3	-	1	10	10	6	2	3	2	4	7
POJAT - POJKAR - MALES	51	22	1	3	1	3	-	-	4	4	6	1	-	-	2	4
TYTÖT - FLICKOR - FEMALES	55	18	7	3	3	-	-	1	6	6	-	1	3	2	2	3
KAUPUNGIT - STÄDER - URBAN	191	71	13	17	3	9	4	2	25	11	10	5	6	-	5	10
AVIOLAPSET - I ÄKTENSKAP - LEGITIMATE	122	45	9	11	1	7	4	2	18	5	6	3	4	-	2	5
AVIOTTOMAT-UTOM ÄKTENSKAP-NON-MARITAL	69	26	4	6	2	2	-	-	7	6	4	2	2	-	3	5
MUUT KUNNAT - ÖVRIGA KOMMUNER - RURAL	117	42	10	3	5	5	2	2	14	8	7	1	3	4	2	9
AVIOLAPSET - I ÄKTENSKAP - LEGITIMATE	80	28	6	3	3	4	2	1	11	4	5	1	2	2	1	7
AVIOTTOMAT-UTOM ÄKTENSKAP-NON-MARITAL	37	14	4	-	2	1	-	1	3	4	2	-	1	2	1	2

81. IMEVÄISKUOLLEISUUS JA PERINATAALIKUOLLEISUUS LÄÄNEITTÄIN 1994
SPÅDBARNSDÖDLIGHET OCH PERINATAL DÖDLIGHET LÄNSVIS 1994
INFANT MORTALITY AND PERINATAL MORTALITY BY PROVINCE 1994

LÄÄNI LÄN PROVINCE	KUOLLEISUUS ENSIMMÄISENÄ - DÖDLIGHET UNDER FÖRSTA - 1)										PERINATAALI- KUOLLEISUUS PERINATAL DÖDLIGHET PERINATAL MORTALITY 3)				
	ELINVUOROKAUTENA LEVNADSDYGNEN DAY OF LIFE 2)			ELINVIKKONA LEVNADSVECKAN WEEK OF LIFE			4:NÄ ELINVIKKONA 4 LEVNADSVECKAN 4 WEEKS OF LIFE			ELINVIKKONA LEVNADSVÄRDET YEAR OF LIFE			YHT. TOT. TOTAL	YHT. TOT. TOTAL	
	YHT. TOT. TOTAL	SUKUPUOLI - KÖN - SEX		YHT. TOT. TOTAL	SUKUPUOLI - KÖN - SEX		YHT. TOT. TOTAL	SUKUPUOLI - KÖN - SEX		YHT. TOT. TOTAL	SUKUPUOLI - KÖN - SEX				
	M	N/K/F		M	N/K/F		M	N/K/F		M	N/K/F		M	N/K/F	
KOKO MAA - HELA LANDET WHOLE COUNTRY	1.7	2.1	1.4	2.9	3.3	2.4	3.5	3.8	3.2	4.7	5.1	4.3	6.7		
KAUPUNGIT - STÄDER URBAN	1.6	1.9	1.4	2.8	3.2	2.3	3.3	3.7	2.9	4.4	4.9	3.9	6.6		
MUUT KUNNAT - ÖVRIGA KOMMUNER RURAL	1.9	2.4	1.4	3.1	3.5	2.8	3.8	3.9	3.6	5.3	5.4	5.2	6.9		
UUDENMAAN - NYLANDS	1.5	1.7	1.3	2.3	2.7	1.8	2.8	3.3	2.4	4.1	4.7	3.4	6.2		
TURUN JA PORIN - ÅBO OCH BJÖRNEBORGS	1.0	1.4	0.5	1.9	2.9	1.0	2.8	3.8	1.7	4.1	5.2	2.9	6.6		
HÄMEEN - TAVASTEUS	1.7	2.5	0.9	2.9	3.6	2.3	3.5	4.0	3.0	5.1	5.6	4.5	7.6		
KYMEN - KYMMENE	1.9	2.6	1.1	2.7	3.2	2.2	2.7	3.2	2.2	3.0	3.2	2.8	7.6		
MIKKELIN - S:T MICHELS	1.8	0.9	2.8	2.3	0.9	3.7	2.3	0.9	3.7	4.5	3.5	5.6	6.3		
POHJOIS-KARJALAN - NORRA KARELENS	2.4	2.9	1.9	2.9	2.9	2.9	3.9	3.9	3.8	5.8	4.9	6.7	4.4		
KUOPION - KUOPIO	1.6	1.2	2.0	4.1	4.3	4.0	4.5	4.3	4.6	5.1	5.5	4.6	6.1		
KESKI-SUOMEN - MELLERSTA FINLAND	2.5	1.2	3.7	3.4	1.8	5.0	4.0	2.5	5.6	5.2	3.1	7.4	7.1		
VAASAN - VASA	2.5	2.7	2.2	3.3	3.4	3.3	4.2	3.8	4.7	5.6	5.5	5.8	6.2		
OULUN - ULEÅBORGS	2.2	3.0	1.3	4.0	5.1	2.9	4.8	5.4	4.2	5.8	6.4	5.1	7.6		
LAPIN - LAPPLANDS	2.0	3.9	-	5.1	6.9	3.2	5.9	7.7	4.0	7.1	8.5	5.6	8.6		
AVIOLAPSET - I ÄKTENSKAP - LEGITIMATE	1.6	2.1	1.2	2.8	3.5	2.1	3.5	4.0	2.9	4.5	5.2	3.8	6.3		
AVIOTTOMAT - UTOM ÄKTENSKAP - NON-MARITAL	2.0	2.1	1.8	3.0	2.9	3.2	3.5	3.3	3.8	5.2	4.9	5.4	7.5		

1) 1 000 elävänä syntynyttä kohden - På 1 000 levande födda - Per 1 000 live births

2) Laskettu elintuntien ja - minuuttien mukaan - Uträknad efter levnadstimmar och -minuter - Calculated by hours and minutes of life

3) Kuolleena syntyneet (raskauden kesto vähintään 22 viikkoa) + 1. elinviikkona kuolleet 1 000 syntynyttä kohden - Dödfödda (efter 22:a graviditetsveckan) + döda under 1:a levnadsveckan på 1000 födda - Stillbirths (gestational age 22 weeks or more) + deaths during the first week per 1000 births.

82. LESKEKSI JÄÄNEET SUKUPUOLEN JA IÄN MUKAAN KESKIVÄKILUVUN 1 000 NAIMISSA OLEVAA KOHTI 1976-94
 NYBLIVNA ÄNKLINGAR OCH ÄNKOR EFTER ÅLDER PÅ 1 000 AV MEDELFOLKMÄNGDENS GIFTA 1976-94
 NEWLY WIDOWED BY SEX AND AGE PER 1 000 MARRIED POPULATION 1976-94

VUOSI ÅR YEAR	15-24	25-29	30-34	35-39	40-44	45-49	50-54	55-59	60-64	65-	YHTEENSÄ TOTALT TOTAL
MIEHET - MÄN - MALES											
1976-80	0.3	0.3	0.5	0.7	1.1	1.8	2.9	4.8	7.6	21.3	4.6
1981-85	0.2	0.2	0.4	0.6	0.9	1.5	2.4	4.1	6.8	21.3	4.5
1986-90	0.3	0.3	0.4	0.5	0.9	1.4	2.4	3.6	6.1	21.4	4.8
1989	0.3	0.3	0.3	0.5	0.9	1.6	2.5	3.6	5.8	21.2	4.8
1990	0.3	0.3	0.4	0.6	1.0	1.3	2.2	3.5	6.0	21.0	4.8
1991	0.3	0.2	0.4	0.5	0.9	1.3	2.2	3.4	5.5	20.6	4.8
1992	0.3	0.2	0.4	0.7	1.1	1.5	2.5	3.7	6.8	24.7	4.8
1993	0.2	0.3	0.3	0.5	0.9	1.3	2.2	3.2	5.5	20.6	5.0
1994	0.1	0.4	0.3	0.5	0.8	1.2	2.1	3.2	5.1	18.6	4.7
NAISET - KVINNOR - FEMALES											
1976-80	0.8	1.0	1.6	2.5	4.5	7.9	13.6	22.7	33.8	64.4	16.5
1981-85	0.7	0.8	1.3	2.0	3.4	6.3	10.7	18.3	29.9	63.8	13.0
1986-90	0.8	0.8	1.1	1.9	3.1	5.1	8.7	15.0	24.8	61.5	12.8
1989	0.9	0.8	1.0	1.7	3.0	4.8	8.7	15.1	23.3	58.8	12.5
1990	0.7	0.8	1.0	1.9	3.0	4.6	7.5	13.4	22.4	61.5	12.8
1991	0.7	0.8	1.3	1.7	2.9	4.3	7.6	12.0	22.2	57.9	12.4
1992	0.8	0.6	1.0	1.3	2.1	3.5	5.1	9.2	16.6	52.3	12.4
1993	0.6	0.9	1.0	1.5	2.6	4.0	6.9	11.6	20.7	57.3	12.6
1994	1.2	0.6	1.1	1.6	2.3	3.9	5.9	11.0	18.8	53.5	11.9

83. LESKEKSI JÄÄNEET SUKUPUOLEN, IÄN JA AVIOLIITON KESTOAJAN MUKAAN 1994
 NYBLIVNA ÄNKLINGAR OCH ÄNKOR EFTER KÖN, ÅLDER OCH ÄKTENSKAPETS VARAKTIGHET 1994
 NEWLY WIDOWED BY SEX, AGE AND DURATION OF MARRIAGE 1994

SUKUPUOLI - KÖN - SEX IKÄ - ÅLDER - AGE	YHT. TOT. TOTAL	AVIOLIITON KESTOAIKA - ÄKTENSKAPETS VARAKTIGHET - DURATION OF MARRIAGE														TUNT. OKÄND UNKN.
		- 4	5- 9	10-14	15-19	20-24	25-29	30-34	35-39	40-44	45-49	50-54	55-59	60-64	65-	
MIEHET - MÄN - MALES																
-19	-	-	-	-	-	-	-	-	-	-	-	-	-	-	-	-
20-24	1	-	-	-	-	-	-	-	-	-	-	-	-	-	-	-
25-29	22	16	5	1	-	-	-	-	-	-	-	-	-	-	-	-
30-34	34	12	13	9	-	-	-	-	-	-	-	-	-	-	-	-
35-39	64	10	12	17	23	2	-	-	-	-	-	-	-	-	-	-
40-44	115	7	10	21	35	38	4	-	-	-	-	-	-	-	-	-
45-49	184	7	15	15	24	52	66	5	-	-	-	-	-	-	-	-
50-54	229	4	3	10	16	28	88	73	7	-	-	-	-	-	-	-
55-59	310	2	8	9	10	20	41	123	87	10	-	-	-	-	-	-
60-64	471	3	8	9	3	16	26	64	163	162	11	-	-	-	-	6
65-69	712	3	2	6	5	11	14	48	120	279	215	8	-	-	-	1
70-74	747	1	4	5	4	3	23	22	32	124	388	131	6	-	-	4
75-79	801	3	2	4	2	3	11	19	31	58	215	301	140	8	4	-
80-84	655	1	2	5	3	2	6	7	13	33	93	146	252	87	5	-
85-89	334	1	-	1	1	1	4	10	2	12	18	46	115	104	19	-
90-	112	-	-	-	-	1	2	2	3	3	8	8	13	28	44	-
TUNT. - OKÄND - UNKNOWN	-	-	-	-	-	-	-	-	-	-	-	-	-	-	-	-
YHTEENSÄ - TOTALT - TOTAL	4791	71	84	112	126	177	285	373	458	681	948	640	526	227	83	-
NAISET - KVINNOR - FEMALES																
-19	3	3	-	-	-	-	-	-	-	-	-	-	-	-	-	-
20-24	26	26	-	-	-	-	-	-	-	-	-	-	-	-	-	-
25-29	51	26	20	5	-	-	-	-	-	-	-	-	-	-	-	-
30-34	130	26	39	53	12	-	-	-	-	-	-	-	-	-	-	-
35-39	205	21	32	48	83	21	-	-	-	-	-	-	-	-	-	-
40-44	335	29	18	31	80	140	37	-	-	-	-	-	-	-	-	-
45-49	573	27	22	36	57	103	260	67	-	-	-	-	-	-	-	1
50-54	629	6	12	31	29	53	130	278	87	-	-	-	-	-	-	3
55-59	1028	13	19	18	24	27	76	246	474	130	-	-	-	-	-	1
60-64	1542	14	19	29	29	48	52	129	375	671	167	-	-	-	-	9
65-69	2151	8	12	15	24	43	52	94	181	522	1081	111	-	-	-	8
70-74	2287	8	12	8	17	36	45	44	105	235	941	741	81	-	-	14
75-79	1753	4	5	9	9	17	23	25	44	124	345	549	544	46	9	-
80-84	1035	-	3	3	7	10	11	17	23	36	110	210	380	204	21	-
85-89	352	2	-	-	1	3	6	-	9	26	24	40	67	117	57	-
90-	72	-	-	-	-	-	-	2	1	1	5	6	9	22	25	1
TUNT. - OKÄND - UNKNOWN	-	-	-	-	-	-	-	-	-	-	-	-	-	-	-	-
YHTEENSÄ - TOTALT - TOTAL	12172	213	213	286	372	501	692	902	1299	1745	2673	1657	1081	389	148	1

84. LESKEKSI JÄÄNEET PUOLISON SUKUPUOLEN JA IÄN SEKÄ LESKEN IÄN MUKAAN 1994
 NYBLIVNA ÄNKLINGAR OCH ÄNKOR EFTER MAKENS/MAKANS KÖN OCH ÅLDER SAMT EFTER ÄNKLINGENS/ÄNKANS ÅLDER 1994
 NEWLY WIDOWED BY AGE AND BY SPOUSE'S SEX AND AGE 1994

PUOLISON SUKUPUOLI JA IÄKÄ MAKENS/MAKANS KÖN OCH ÅLDER SEX AND AGE OF SPOUSE	YHT. TOTALT TOTAL	LESKEN IÄKÄ - ÄNKLINGENS ELLER ÄNKANS ÅLDER - AGE OF THE WIDOWED															TUNT. OKÄND UNKN.	
		-19	20-24	25-29	30-34	35-39	40-44	45-49	50-54	55-59	60-64	65-69	70-74	75-79	80-84	85-		
MIEHET - MÄN - MALES																		
-19	-	-	-	-	-	-	-	-	-	-	-	-	-	-	-	-	-	-
20-24	7	-	6	1	-	-	-	-	-	-	-	-	-	-	-	-	-	-
25-29	31	3	14	10	3	-	-	1	-	-	-	-	-	-	-	-	-	-
30-34	54	-	1	16	27	8	1	1	-	-	-	-	-	-	-	-	-	-
35-39	137	-	2	12	63	52	7	1	-	-	-	-	-	-	-	-	-	-
40-44	275	-	3	6	26	83	120	31	4	2	-	-	-	-	-	-	-	-
45-49	450	-	-	3	8	41	148	223	24	3	-	-	-	-	-	-	-	-
50-54	459	-	-	-	3	13	29	194	158	51	11	-	-	-	-	-	-	-
55-59	715	-	-	2	-	5	13	79	263	269	67	11	3	1	1	1	1	-
60-64	1215	-	-	-	-	1	9	22	119	428	494	117	20	3	-	2	-	-
65-69	1691	-	-	-	-	1	7	3	39	166	584	687	157	33	12	2	-	-
70-74	2170	-	-	1	-	-	1	11	10	79	251	857	774	145	31	10	-	-
75-79	1993	-	-	-	-	-	-	3	7	16	93	324	818	580	132	20	-	-
80-84	1884	-	-	-	-	1	-	3	4	10	33	120	416	745	455	97	-	-
85-	1091	-	-	-	-	-	-	1	1	4	9	35	99	246	404	292	-	-
YHTEENSÄ - TOTALT - TOTAL	12172	3	26	51	130	205	335	573	629	1028	1542	2151	2287	1753	1035	424	-	-
NAISET - KVINNOR - FEMALES																		
-19	1	-	-	1	-	-	-	-	-	-	-	-	-	-	-	-	-	-
20-24	7	-	1	5	1	-	-	-	-	-	-	-	-	-	-	-	-	-
25-29	19	-	-	12	5	-	2	-	-	-	-	-	-	-	-	-	-	-
30-34	37	-	-	3	20	11	3	-	-	-	-	-	-	-	-	-	-	-
35-39	64	-	-	1	6	32	18	5	-	1	-	1	-	-	-	-	-	-
40-44	125	-	-	-	2	16	62	33	8	2	2	-	-	-	-	-	-	-
45-49	209	-	-	-	-	5	26	97	54	21	4	2	-	-	-	-	-	-
50-54	275	-	-	-	-	-	3	39	125	83	19	2	2	-	-	2	-	-
55-59	298	-	-	-	-	-	-	6	32	124	105	24	4	2	1	-	-	-
60-64	476	-	-	-	-	-	-	2	6	55	213	158	33	8	-	1	-	-
65-69	662	-	-	-	-	-	-	1	3	17	91	317	187	35	11	-	-	-
70-74	842	-	-	-	-	-	-	-	-	3	30	162	325	240	71	11	-	-
75-79	745	-	-	-	-	1	-	1	1	4	5	32	135	316	200	50	-	-
80-84	653	-	-	-	-	-	-	-	-	-	1	8	54	154	277	159	-	-
85-	378	-	-	-	-	-	-	-	-	-	1	6	7	46	95	223	-	-
YHTEENSÄ - TOTALT - TOTAL	4791	-	1	22	34	64	115	184	229	310	471	712	747	801	655	446	-	-

85. KUOLLEISUUS- JA ELOONJÄÄMISLUKUJA 1994
 LIVSLÄNGDSTABELLER 1994
 LIFE TABLES 1994

IKÄ ÅLDER AGE	KUOLEMANVAARA DÖDSRISKER PROBABILITY OF DEATH			ELOSSA OLEVAT 100 000 ELÄVÄNÄ SYNTYNEESTÄ KVARLEVANDE AV 100 000 LEVANDE FÖDDA SURVIVORS OF 100 000 BORN ALIVE			ELINAJANODOTE FÖRVÄNTAT ANTAL LEVNADSÅR LIFE EXPECTANCY		
	YHTEENSÄ TOTALT TOTAL	SUKUPUOLI - KÖN - SEX		YHTEENSÄ TOTALT TOTAL	SUKUPUOLI - KÖN - SEX		YHTEENSÄ TOTALT TOTAL	SUKUPUOLI - KÖN - SEX	
		M	N/K/F		M	N/K/F		M	N/K/F
0	4.60	4.98	4.22	100000	100000	100000	76.59	72.82	80.15
1	.29	.33	.25	99540	99502	99578	75.94	72.18	79.49
2	.26	.27	.25	99511	99469	99554	74.97	71.21	78.51
3	.11	.12	.09	99485	99443	99529	73.99	70.22	77.53
4	.19	.18	.19	99474	99431	99520	72.99	69.23	76.54
5	.13	.12	.13	99456	99413	99501	72.01	68.25	75.55
6	.16	.12	.19	99444	99400	99488	71.02	67.25	74.56
7	.15	.16	.13	99428	99388	99469	70.03	66.26	73.58
8	.16	.13	.20	99413	99372	99456	69.04	65.27	72.59
9	.08	.12	.03	99397	99360	99436	68.05	64.28	71.60
10	.15	.09	.21	99390	99348	99433	67.05	63.29	70.60
11	.19	.23	.15	99375	99339	99412	66.06	62.29	69.62
12	.09	.12	.06	99356	99316	99397	65.08	61.31	68.63
13	.22	.27	.16	99347	99304	99391	64.08	60.32	67.63
14	.23	.30	.16	99325	99277	99375	63.10	59.33	66.64
15	.36	.49	.22	99302	99247	99359	62.11	58.35	65.65
16	.44	.63	.25	99267	99199	99337	61.13	57.38	64.67
17	.44	.74	.12	99223	99136	99313	60.16	56.41	63.68
18	.83	1.27	.37	99179	99063	99300	59.18	55.45	62.69
19	.75	1.16	.32	99097	98938	99263	58.23	54.52	61.71
20	.98	1.60	.34	99023	98823	99232	57.28	53.59	60.73
21	.86	1.24	.46	98925	98665	99198	56.33	52.67	59.75
22	.77	1.24	.28	98840	98542	99152	55.38	51.74	58.78
23	.73	1.16	.29	98764	98420	99125	54.42	50.80	57.80
24	.70	.94	.44	98691	98306	99096	53.46	49.86	56.81

85. KUOLLEISUUS- JA ELOONJÄÄMISLUKUJA 1994 (JATK.)
LIVSLÄNGDTABELLER 1994 (FORTS.)
LIFE TABLES 1994 (CONT.)

IKÄ ÅLDER AGE	KUOLEMANVAARA DÖDSRISKER PROBABILITY OF DEATH o/oo			ELOSSA OLEVAT 100 000 ELÄVÄNÄ SVNTYNEESTA KVARLEVANDE AV 100 000 LEVANDE FÖDDA SURVIVORS OF 100 000 BORN ALIVE			ELINAJANODOTE FÖRVÄNTAT ANTAL LEVNADSÅR LIFE EXPECTANCY		
	YHTEENSÄ TOTALT TOTAL	SUKUPUOLI - KÖN - SEX		YHTEENSÄ TOTALT TOTAL	SUKUPUOLI - KÖN - SEX		YHTEENSÄ TOTALT TOTAL	SUKUPUOLI - KÖN - SEX	
		M	N/K/F		M	N/K/F		M	N/K/F
25	.99	1.53	.41	98622	98213	99052	52.50	48.91	55.84
26	.73	1.01	.45	98525	98063	99011	51.55	47.98	54.86
27	.98	1.36	.58	98453	97964	98966	50.59	47.03	53.89
28	.92	1.24	.58	98356	97831	98909	49.64	46.09	52.92
29	.90	1.35	.43	98266	97709	98852	48.68	45.15	51.95
30	.88	1.35	.37	98178	97577	98809	47.73	44.21	50.97
31	.87	1.19	.54	98092	97445	98772	46.77	43.27	49.99
32	1.10	1.69	.48	98006	97329	98719	45.81	42.32	49.02
33	.97	1.36	.56	97898	97164	98671	44.86	41.39	48.04
34	1.04	1.46	.59	97803	97032	98616	43.90	40.45	47.07
35	1.35	1.90	.78	97702	96890	98558	42.95	39.50	46.09
36	1.60	2.43	.75	97570	96706	98480	42.00	38.58	45.13
37	1.61	2.17	1.03	97413	96472	98406	41.07	37.67	44.16
38	1.68	2.63	.69	97256	96256	98305	40.14	36.75	43.21
39	2.05	2.87	1.21	97093	96009	98238	39.20	35.85	42.24
40	1.98	3.06	.86	96893	95733	98118	38.28	34.95	41.29
41	2.30	3.16	1.39	96702	95440	98034	37.36	34.05	40.32
42	2.89	4.53	1.17	96480	95138	97898	36.44	33.16	39.38
43	2.40	3.40	1.36	96201	94707	97783	35.55	32.31	38.42
44	2.97	4.34	1.53	95970	94385	97651	34.63	31.42	37.48
45	3.23	4.63	1.75	95685	93976	97502	33.73	30.55	36.53
46	3.24	4.46	1.96	95376	93540	97331	32.84	29.69	35.60
47	3.21	4.61	1.77	95068	93123	97140	31.94	28.82	34.66
48	3.99	5.76	2.17	94762	92694	96968	31.05	27.95	33.72
49	4.14	5.89	2.33	94384	92160	96758	30.17	27.11	32.80
50	4.41	6.31	2.47	93993	91617	96532	29.29	26.27	31.87
51	4.65	5.95	3.33	93578	91039	96294	28.42	25.44	30.95
52	5.67	7.35	3.98	93143	90497	95973	27.55	24.58	30.05
53	4.59	6.24	2.94	92615	89832	95591	26.70	23.76	29.17
54	5.92	8.45	3.45	92190	89271	95310	25.82	22.91	28.25
55	6.21	9.58	2.93	91644	88517	94981	24.98	22.10	27.35
56	6.51	9.20	3.91	91075	87668	94703	24.13	21.31	26.43
57	6.76	9.68	3.97	90482	86862	94333	23.28	20.50	25.53
58	8.21	11.59	4.99	89870	86021	93959	22.44	19.70	24.63
59	8.47	12.86	4.35	89132	85023	93490	21.62	18.92	23.75
60	10.23	14.78	6.00	88377	83930	93083	20.80	18.16	22.85
61	10.80	15.56	6.48	87474	82690	92524	20.01	17.43	21.99
62	11.20	16.81	6.12	86528	81403	91925	19.22	16.70	21.13
63	13.13	18.99	7.96	85560	80035	91362	18.44	15.97	20.26
64	15.35	23.46	8.49	84436	78515	90635	17.67	15.27	19.41
65	14.64	22.93	7.74	83140	76673	89866	16.94	14.63	18.58
66	17.23	23.52	12.08	81923	74915	89170	16.19	13.96	17.72
67	18.19	26.62	11.51	80511	73152	88093	15.46	13.28	16.93
68	20.16	30.10	12.61	79047	71205	87080	14.74	12.63	16.12
69	23.01	34.19	14.96	77453	69061	85981	14.03	12.01	15.32
70	25.98	39.98	16.47	75671	66700	84695	13.35	11.42	14.54
71	28.39	39.58	21.31	73705	64033	83300	12.69	10.87	13.78
72	30.54	47.48	20.36	71612	61499	81525	12.05	10.30	13.07
73	33.04	47.88	24.43	69425	58579	79866	11.41	9.79	12.33
74	39.04	55.60	29.65	67132	55774	77915	10.79	9.25	11.63
75	38.91	53.26	31.11	64511	52673	75604	10.20	8.77	10.97
76	45.70	65.30	35.50	62001	49867	73252	9.60	8.23	10.30
77	48.92	70.16	38.31	59167	46611	70652	9.03	7.77	9.66
78	58.21	79.64	47.75	56272	43341	67945	8.47	7.32	9.03
79	61.66	83.10	51.44	52997	39889	64701	7.96	6.91	8.45
80	70.53	95.22	59.31	49729	36574	61373	7.45	6.49	7.89
81	77.06	102.52	65.92	46222	33092	57733	6.98	6.13	7.35
82	87.01	111.61	76.49	42660	29699	53927	6.52	5.77	6.84
83	97.44	129.32	84.40	38948	26384	49802	6.10	5.43	6.36
84	104.07	122.82	96.84	35153	22972	45599	5.70	5.16	5.90
85	119.43	140.90	111.38	31494	20151	41183	5.30	4.82	5.48
86	125.86	138.85	121.25	27733	17312	36596	4.96	4.52	5.10
87	139.99	169.55	130.03	24243	14908	32159	4.60	4.17	4.74
88	155.93	174.34	150.09	20849	12380	27977	4.27	3.92	4.37
89	172.75	189.47	167.57	17598	10222	23778	3.96	3.64	4.06
90	191.69	224.55	181.91	14558	8285	19794	3.68	3.38	3.77
91	198.83	226.06	191.20	11767	6425	16193	3.44	3.21	3.50
92	233.59	258.69	226.88	9428	4972	13097	3.17	3.00	3.21
93	243.05	248.32	241.76	7225	3686	10125	2.98	2.88	3.00
94	269.15	291.01	263.60	5469	2771	7677	2.78	2.66	2.80
95	297.50	308.79	295.68	3997	1964	5654	2.62	2.55	2.62
96	326.89	328.29	326.33	2808	1358	3982	2.51	2.47	2.51
97	312.61	375.66	300.07	1890	912	2683	2.49	2.43	2.49
98	359.78	342.19	364.09	1299	569	1878	2.39	2.60	2.34
99	234.07	353.80	218.94	832	375	1194	2.46	2.69	2.40
100	.00	.00	.00	637	242	933	2.06	2.88	1.93

86. KUNTIEN VÄLINEN MUUTTOLIIKE MUUTTANEIDEN SUKUPUOLEN MUKAAN 1966-94
OMFLYTTNING MELLAN KOMMUNER EFTER FLYTTARNAS KÖN 1966-94
MIGRATION BETWEEN MUNICIPALITIES BY SEX OF MIGRANTS 1966-94

VUOSIKESKIARVO ÅRSMEDEL TAL ANNUAL MEAN	MUUTTANEITA YHTEENSÄ ALLA FLYTTADE ALL MIGRANTS		KAUPUNCI 1) - STÄDER 1) - URBAN						MUUT KUNNAT - ÖVRIGA KOMMUNER - RURAL					
			KUNTAAN MUUTTO INFLYTTADE IN-MIGRATION		KUNNASTA MUUTTO UTFLYTTADE OUT-MIGRATION		KUNTAAN MUUTTO INFLYTTADE IN-MIGRATION		KUNNASTA MUUTTO UTFLYTTADE OUT-MIGRATION		NETTOMUUTTO NETTOFLYTTNING NET MIGRATION			
				M		M		M		M		M		M
1966-70	222 300	103 658	129 248	59 941	107 306	50 342	93 052	43 717	114 994	53 316	-21 942	-9 599		
1971-75	233 611	113 406	149 017	72 143	133 270	64 790	84 594	41 263	100 341	48 616	-15 747	-7 353		
1976-80	193 567	93 967	118 675	57 249	119 122	58 133	74 892	36 718	74 445	35 834	447	884		
1981-85	193 681	94 610	116 483	56 460	119 526	58 554	77 198	38 150	74 154	36 056	3 043	2 094		
1986-90	200 710	97 546	122 861	59 041	127 125	61 636	77 847	38 505	73 584	35 910	4 264	2 595		
1988	213 510	103 736	131 000	62 934	136 205	65 902	82 510	40 802	77 305	37 834	5 205	2 968		
1989	208 639	101 621	125 260	60 319	133 845	65 063	83 379	41 302	74 794	36 558	8 585	4 744		
1990	193 845	93 777	118 446	56 786	122 808	59 255	75 399	36 991	71 037	34 522	4 362	2 469		
1991	183 479	89 102	114 382	55 113	116 660	56 548	69 097	33 989	66 819	32 554	2 278	1 435		
1992 2)	177 150	87 142	111 944	54 805	112 979	55 468	65 206	32 337	64 171	31 674	1 035	663		
1993	181 333	88 734	119 045	58 030	116 878	57 188	62 288	30 704	64 455	31 546	-2 167	- 842		
1994	217 776	106 169	148 967	72 027	139 206	67 969	68 809	34 142	78 570	38 200	-9 761	-4 058		
o/oo 3)														
1966-70	48.2	46.5	58.6	58.4	48.6	49.0	38.7	36.4	47.9	44.4	-9.1	-8.0		
1971-75	50.1	50.3	57.1	61.3	51.0	55.1	41.2	40.2	48.9	47.4	-7.7	-3.6		
1976-80	40.7	40.9	41.9	42.8	42.1	43.5	39.0	38.2	38.8	37.3	0.0	0.2		
1981-85	39.9	40.3	40.1	41.1	41.2	42.6	39.6	39.1	38.0	37.0	1.7	2.1		
1986-90	40.6	40.7	40.2	40.7	41.6	42.5	41.1	40.6	38.8	37.8	0.5	0.5		
1988	43.2	43.3	42.9	43.4	44.6	45.5	43.6	43.1	40.9	39.9	2.8	3.1		
1989	42.0	42.2	40.9	41.5	43.7	44.7	43.9	43.4	39.3	38.4	4.5	5.0		
1990	38.9	38.8	38.5	38.9	40.0	40.6	39.4	38.6	37.1	36.0	2.3	2.6		
1991	36.6	36.6	37.0	37.5	37.8	38.5	35.9	35.2	34.7	33.7	1.2	1.5		
1992	35.1	35.6	35.6	36.6	35.9	34.4	34.0	33.8	33.3	31.7	0.5	0.0		
1993	35.8	36.0	36.7	37.5	36.0	36.9	34.2	33.5	35.4	34.5	-1.2	-0.9		
1994	42.8	42.9	45.6	46.2	42.6	43.6	37.8	37.3	43.1	41.7	-5.4	-4.4		

1) Ml. kauppalat 1966-76 - Inkl. köpingarna 1966-76 2) Korjatut luvut v.1992 ks.liite 5 - Korrigerade sifror för 1992 se bilaga 5-
Anjusted statistics for 1992 see appendix 5 - 3) o/oo keskiväkiluvusta - På 1000 av medelfolkvärdet - Per 1000 mean population

87. KUNTIEN VÄLISEN MUUTTOLIIKKEEN LÄHTÖMUUTTO LÄÄNEITTÄIN 1976-94
OMFLYTTNING MELLAN KOMMUNER EFTER UTLYTTNINGSLÄN 1976-94
INTERNAL MIGRATION BY PROVINCE OF DEPARTURE 1976-94

LÄÄNI LÄN PROVINCE	LÄHTÖMUUTTO - UTLYTTNING - OUT-MIGRATION								
	1994	1993	1992 1)	1991	1990	1989	1986-90*	1981-85*	1976-80*
KOKO MAA - HELA LANDET - WHOLE COUNTRY	217776	181333	169270	183479	193845	208639	200709	193681	193567
UUDENMAAN - NYLANDS	64943	56854	54471	56887	59062	63509	59397	56476	57669
TURUN JA PORIN - ÅBO OCH BJÖRNEB.	29053	23558	22800	24923	26648	28619	28113	27169	27270
HÄMEEN - TAVASTEHUS	30680	25606	22454	24077	25237	27670	26568	25811	25798
KYMEN - KYMMENE	12744	10453	9688	10148	10984	12140	11748	11420	11755
MIKKELIN - S:T MICHELS	9188	7479	6947	8087	8424	9049	8812	8651	8396
POHJOIS-KARJALAN - NORRA KARELENS	7682	6173	5641	6307	6660	7426	7206	6822	6628
KUOPION - KUOPIO	9781	8040	7348	8577	9238	9740	9521	8977	8585
KESKI-SUOMEN - MELLERSTA FINLANDS	11564	9451	9118	9855	10165	10899	10505	10202	10076
VAASAN - VASA	14200	11568	10556	11728	12723	13460	13371	13119	12941
OULUN - ULEÅBORGS	17829	13901	12570	14291	15587	16838	16425	16191	15779
LAPIN - LAPPLANDS	9079	7351	6792	7625	8136	8540	8280	7963	7823
AHVENANMAAN MAAKUNTA - LANDSKAPET ÅLAND	1033	899	895	974	781	749	763	879	847

* Vuosikeskiarvio-Årsmedeltal-Annual mean - 1) Korjatut luvut v.1992 - Korrigerade sifror för 1992 - Anjusted statistics for 1992

88. KUNTIEN VÄLISEN MUUTTOLIIKKEEN TULOMUUTTO LÄÄNEITTÄIN 1976-94
OMFLYTTNING MELLAN KOMMUNER EFTER INFLYTTNINGSLÄN 1976-94
INTERNAL MIGRATION BY PROVINCE OF ARRIVAL 1976-94

LÄÄNI LÄN PROVINCE	TULOMUUTTO - INFLYTTNING - IN-MIGRATION								
	1994	1993	1992 1)	1991	1990	1989	1986-90*	1981-85*	1976-80*
KOKO MAA - HELA LANDET - WHOLE COUNTRY	217776	181333	169270	183479	193845	208639	200709	193681	193567
UUDENMAAN - NYLANDS	71111	60948	56470	59312	61366	64058	63954	61609	61427
TURUN JA PORIN - ÅBO OCH BJÖRNEB.	29168	23042	22376	24384	26236	28320	27763	26708	26995
HÄMEEN - TAVASTEHUS	31470	26089	23066	24695	26383	29602	27884	26189	25476
KYMEN - KYMMENE	11521	9507	8950	9740	10514	11706	10766	10303	11131
MIKKELIN - S:T MICHELS	8430	7125	6683	7535	8412	9519	8747	8450	8067
POHJOIS-KARJALAN - NORRA KARELENS	7295	5969	5583	6280	6512	7470	6784	6375	6231
KUOPION - KUOPIO	9098	7711	7298	8394	9046	9593	9131	8746	8173
KESKI-SUOMEN - MELLERSTA FINLANDS	11494	9337	9259	10410	10680	11730	10784	10031	9693
VAASAN - VASA	12765	10875	10101	10876	11729	12426	12044	12423	13114
OULUN - ULEÅBORGS	16612	12965	12084	13767	14762	16115	14962	14765	15004
LAPIN - LAPPLANDS	7691	6810	6452	7026	7332	7322	7067	7130	7264
AHVENANMAAN MAAKUNTA - LANDSKAPET ÅLAND	1121	955	948	1060	873	778	824	952	993

* Vuosikeskiarvio-Årsmedeltal-Annual mean - 1) Korjatut luvut v.1992 - Korrigerade sifror för 1992 - Anjusted statistics for 1992

89. KAUPUNKIMAISTEN JA MUIDEN TYÖSSÄKÄYNTIALUEIDEN NETTOMUUTTO 1990-94
NETTOFLYTTNING I URBANA SAMT I ÖVRIGA PENDLINGSREGIONER 1990-94
NET MIGRATION OF URBAN AND RURAL TRAVEL-TO-WORK AREAS 1990-94

VUOSI ÅR YEAR	KAUPUNKIMAISET TYÖSSÄKÄYNTIALUEET 1) 2) - URBANA PENDLINGSREGIONER 1) 2) - URBAN TRAVEL-TO-WORK AREAS 1) 2)					MUUT TYÖSSÄKÄYNTI- ALUEET 1) - ÖVRIGA PENDLINGSREGIONER - DEN - RURAL TRAVEL - TO-WORK AREAS
	YHT. TOTALT TOTAL	KAUPUNKIMAISET KUNNAT JOILLA EI KEHYSKUNTA- URBANA KOMMUNER UTAN SATELLITKOMMUNER - URBAN MUNICIPALITIES WITHOUT SATELLITE MUNICIPALITIES	KAUPUNKIMAISET KUNTASEUDUT 3) - URBANA KOMMUN- REGIONER 3) - URBAN DISTRICTS 3)			
			YHTEENSÄ TOTALT TOTAL	KESKUSKUNNAT - CENTRALORTER - CENTRAL MUNI- CIPALITIES	KEHYSKUNNAT - SATELLITKOMMUNER- SATELLITE MUNI- CIPALITIES	
1990	-230	-1114	884	-4303	5187	230
1991	1511	-1484	2995	-1404	4399	-1511
1992	2763	-921	3684	648	3036	-2763
1993	4487	-982	5469	2652	2817	-4487
1994	10126	-1902	12028	10792	1236	-10126

- 1) Työssäkäyntialueet tarkoittavat väestötillastojen 1989 määrittämiä työssäkäyntialueita, joita sanotaan kaupunkimaisiksi jos keskuskuunta on kaupunkimainen. - Pendlingsregioner avser arbetsmarknadsområden i 1989 års enligt definition befolkningsstatistik. Pendlingsregioner kallas urbana om centralorten är urban - Travel-to-work areas refer to the commuting areas for 1989 defined by Demographic statistics. Travel-to-work area is called urban, if central municipality is urban.
- 2) Aluejako on vuoden 1994 aluejaotus - Områdesindelningen är från år 1994 - Area classification is by the year of 1994
- 3) Kuntaseutu on kahden tai useamman kunnan muodostama työssäkäyntialue - Kommunregionen är sysselsättningsomdet, som har bildats av åtminstone två kommuner - Urban district is travel-to-work area which consists of at least two municipalities.

90. KUNTIEN VÄLINEN MUUTTOLIIKE LÄHTÖKUNNAN JA TULOKUNNAN KAUPUNKIMAISUUDEN MUKAAN 1994
FLYTTNINGAR MELLAN KOMMUNER EFTER UTFLYTTNINGSKOMMUNENS OCH INFLYTTNINGSKOMMUNENS URBANITET 1994
MIGRATION BETWEEN MUNICIPALITIES BY GRADE OF URBANITY OF DEPARTURE MUNICIPALITIES AND BY GRADE OF URBANITY OF ARRIVAL MUNICIPALITIES 1994

LÄHTÖKUNNAN KAUPUNKIMAISUUS - UTFLYTTNINGSKOM- MUNENS URBANITET - GRADE OF URBANITY OF DEPARTURE MUNICIPALITIES	TULOKUNNAN KAUPUNKIMAISUUS - INFLYTTNINGSKOMMUNENS URBANITET - GRADE OF URBANITY AV ARRIVAL MUNICIPALITY			
	YHTEENSÄ TOTALT TOTAL	KAUPUNKIMAISET KUNNAT - URBANA KOMMUNER - URBAN MUNICIPALITIES	TAAJAAN ASUTUT KUNNAT - TÄTORTSKOMMUNER - SEMI-URBAN MUNICIPALITIES	MAASEUTUMAISET KUNNAT - LANDSBYGDKOMMUNER - RURAL MUNICIPALITIES
KAUPUNKIMAISET KUNNAT - URBANA KOMMUNER - URBAN MUNICIPALITIES	132053	87389	19800	24864
TAAJAAN ASUTUT KUNNAT - TÄTORTSKOMMUNER - SEMI-URBAN MUNICIPALITIES	34211	23947	4135	6129
MAASEUTUMAISET KUNNAT - LANDSBYGDKOMMUNER - MAASEUTUMAISET	51512	32493	6582	12437
YHTEENSÄ TOTALT TOTAL	217776	143829	30517	43430

91. KUNTIEN VÄLINEN MUUTTOILIIKE MUUTON SUUNNAN SEKÄ MUUTTANEIDEN IÄN, SIVILISÄÄDYN JA SUKUPUOLEN MUKAAN 1994
 ÖMFLYTTNING MELLAN KOMMUNER EFTER FLYTTNINGENS RIKTNING, FLYTTARNAS ÅLDER, CIVILSTÄND OCH KÖN 1994
 MIGRATION BETWEEN MUNICIPALITIES BY DIRECTION OF MIGRATION AND BY AGE, MARITAL STATUS AND SEX OF MIGRANTS 1994

IKÄ ÅLDER AGE	YHTEENSÄ TOTALT TOTAL			SUKUPUOLI KÖN SEX		NAIMATTOMAT OGIFTA SINGLE		NAIMISSA GIFTA MARRIED		LESKET ÄNKLINGAR/ÄNKOR WIDOWED		ERONNEET FRÄNSKILDA DIVORCED	
	%	o/oo 1)		M	N/K/F	M	N/K/F	M	N/K/F	M	N/K/F	M	N/K/F
KAIKKI MUUTTANEET - ALLA SOM FLYTTAT - ALL MIGRANTS													
- 4	20951	9.6	64.1	10702	10249	10702	10249	-	-	-	-	-	-
5-14	16906	7.8	26.2	8499	8407	8499	8406	-	1	-	-	-	-
15-24	62362	28.6	98.7	25870	36492	23986	32696	1798	3540	-	11	86	245
25-34	65453	30.1	87.8	34145	31308	20533	16798	11632	12109	23	76	1957	2325
35-44	24789	11.4	30.8	13623	11166	3606	2442	6590	5584	58	178	3369	2962
45-64	22439	10.3	18.3	11415	11024	1119	992	6660	5909	270	1000	3366	3123
65-	4876	2.2	6.8	1915	2961	103	275	1255	926	296	1403	261	357
YHTEENSÄ - TOTALT - TOTAL	217776	100.0	42.8	106169	111607	68548	71858	27935	28069	647	2668	9039	9012
KAUPUNGEISTA KAUPUNKEIHIN - FRÅN STÄDER TILL STÄDER - FROM URBAN MUNICIPALITIES TO URBAN MUNICIPALITIES													
- 4	7976	8.7	38.6	4075	3901	4075	3901	-	-	-	-	-	-
5-14	5787	6.3	15.0	2845	2942	2845	2942	-	-	-	-	-	-
15-24	27425	30.0	66.5	11346	16079	10565	14546	738	1411	-	7	43	115
25-34	30833	33.7	60.1	16026	14807	9964	8601	5159	5230	14	16	889	960
35-44	9618	10.5	18.6	5259	4359	1452	1128	2494	2058	22	60	1291	1113
45-64	8170	8.9	10.4	4040	4130	415	442	2331	2067	99	320	1195	1301
65-	1726	1.9	3.9	622	1104	24	120	433	337	89	489	76	158
YHTEENSÄ - TOTALT - TOTAL	91535	100.0	28.0	44213	47322	29340	31680	11155	11103	224	892	3494	3647
KAUPUNGEISTA MUIHIN KUNTIIN - FRÅN STÄDER TILL ÖVRIGA KOMMUNER - FROM URBAN MUNICIPALITIES TO RURAL MUNICIPALITIES													
- 4	6096	12.8	29.5	3115	2981	3115	2981	-	-	-	-	-	-
5-14	4264	8.9	11.0	2200	2064	2200	2064	-	-	-	-	-	-
15-24	9001	18.9	21.8	3686	5315	3320	4467	351	787	-	3	15	58
25-34	14540	30.5	28.4	7386	7154	3903	3318	3031	3208	6	23	446	605
35-44	6223	13.1	12.0	3524	2699	944	590	1674	1355	16	49	890	705
45-64	6417	13.5	8.1	3373	3044	345	265	1968	1671	71	259	989	849
65-	1127	2.4	2.5	471	656	23	61	293	209	78	302	77	84
YHTEENSÄ - TOTALT - TOTAL	47668	100.0	14.6	23755	23913	13850	13746	7317	7230	171	636	2417	2301
MUISTA KUNNISTA KAUPUNKEIHIN - FRÅN ÖVRIGA KOMMUNER TILL STÄDER - FROM RURAL MUNICIPALITIES TO URBAN MUNICIPALITIES													
- 4	4453	7.8	37.0	2250	2203	2250	2203	-	-	-	-	-	-
5-14	4320	7.5	16.8	2160	2160	2160	2159	-	1	-	-	-	-
15-24	21241	37.0	96.9	8964	12277	8417	11275	524	950	-	-	23	52
25-34	14711	25.6	63.3	7988	6723	5130	3681	2394	2517	3	22	461	503
35-44	6113	10.6	21.3	3309	2804	824	495	1643	1466	11	46	831	797
45-64	5210	9.1	12.0	2599	2611	208	206	1544	1453	70	286	777	666
65-	1379	2.4	5.1	541	838	36	63	356	257	81	435	68	83
YHTEENSÄ - TOTALT - TOTAL	57427	100.0	31.5	27811	29616	19025	20082	6461	6644	165	789	2160	2101
MUISTA KUNNISTA MUIHIN KUNTIIN - FRÅN ÖVRIGA KOMMUNER TILL ÖVRIGA KOMMUNER - FROM MUNICIPALITIES TO RURAL MUNICIPALITIES													
- 4	2426	11.5	20.1	1262	1164	1262	1164	-	-	-	-	-	-
5-14	2535	12.0	9.8	1294	1241	1294	1241	-	-	-	-	-	-
15-24	4695	22.2	21.4	1874	2821	1684	2408	185	392	-	1	5	20
25-34	5369	25.4	23.1	2745	2624	1536	1198	1048	1154	-	15	161	257
35-44	2835	13.4	9.9	1531	1304	386	229	779	705	9	23	357	347
45-64	2642	12.5	6.1	1403	1239	151	79	817	718	30	135	405	307
65-	644	3.0	2.4	281	363	20	31	173	123	48	177	40	32
YHTEENSÄ - TOTALT - TOTAL	21146	100.0	11.6	10390	10756	6333	6350	3002	3092	87	351	968	963
KAUPUNKIEN NETTOMUUTTO - NETTOFLYTTNING TILL STÄDER - NET MIGRATION TO URBAN MUNICIPALITIES													
- 4	-1643	-16.8	-8.0	-865	-778	-865	-778	-	-	-	-	-	-
5-14	56	0.6	0.1	-40	96	-40	95	-	1	-	-	-	-
15-24	12240	125.4	29.7	5278	6962	5097	6808	173	163	-	-3	8	-6
25-34	171	1.8	0.3	602	-431	1227	363	-637	-691	-3	-1	15	-102
35-44	-110	-1.1	-0.2	-215	105	-120	-95	-31	111	-5	-3	-59	92
45-64	-1207	-12.4	-1.5	-774	-433	-137	-59	-424	-218	-1	27	-212	-183
65-	252	2.6	0.6	70	182	13	2	63	48	3	133	-9	-1
YHTEENSÄ - TOTALT - TOTAL	9759	100.0	3.0	4056	5703	5175	6336	-856	-586	-6	153	-257	-200

1) o/oo lähtöalueen vastaavasta keskväkiluvusta - På 1 000 av utflyttningsområdets motsvarande medelfolkmängd
 Per 1 000 respective mean population in the district of out-migration

92. KUNTIEN VÄLINEN MUUTTOLIIKE MUUTON SUUNNAN SEKÄ MUUTTANEIDEN KOULUTUSASTEEN, IÄN JA SUKUPUOLEN MUKAAN 1994
 OMFLYTTNING MELLAN KOMMUNER EFTER FLYTTNINGENS RIKTNING, FLYTTARNAS UTBILDNINGSNIVÅ, ÅLDER OCH KÖN 1994
 MIGRATION BETWEEN MUNICIPALITIES BY DIRECTION OF MIGRATION AND BY LEVEL OF EDUCATION, AGE AND SEX OF MIGRANTS 1994

IKÄ ÅLDER AGE	YHTEENSÄ TOTALT TOTAL		PERUSASTEEN JÄLKEINEN KOULUTUSASTE UTBILDNINGSNIVÅ EFTER GRUNDNIVÅ LEVEL OF EDUCATION BEYOND BASIC EDUCATION						PERUSASTE TAI TUNTEMATON GRUNDNIVÅ ELLER OKÄND BASIC EDUCATION OR UNKNOWN	
			ALEMPI KESKIASTE LÄGRE MELLANNIVÅ LOWER LEVEL OF UPPER SECONDARY EDUCATION 2)		YLEMPI KESKIASTE HÖGRE MELLANNIVÅ UPPER LEVEL OF UPPER SECONDARY EDUCATION 3)		KORKEA-ASTE HÖGRE NIVÅ HIGHER EDUCATION 4)			
			M	M	M	M	M	M		
KOKO MUUTTOLIIKE - HELA FLYTTNINGRÖRELSEN - TOTAL MIGRATION										
16-19	16416	5374	2548	895	5331	1449	20	-	8517	3030
20-24	44762	19967	7032	3685	24519	10409	4665	1410	8546	4463
25-29	41257	20867	8000	4913	14094	5977	12516	6080	6647	3897
30-34	24196	13278	6696	4307	6965	3117	6161	3170	4374	2684
35-39	14134	7876	4380	2646	3160	1577	2979	1601	3615	2052
40-64	33094	17162	8729	4531	4825	2555	5080	2846	14460	7230
65-	4876	1915	534	214	315	169	406	218	3621	1314
16-	178735	86439	37919	21191	59209	25253	31827	15325	49780	24670
KAUPUNGEISTA KAUPUNKEIHIN - FRÅN STÄDER TILL STÄDER - FROM URBAN MUNICIPALITIES TO URBAN MUNICIPALITIES										
16-19	6163	1938	758	271	2361	642	7	-	3037	1025
20-24	20903	9241	2394	1238	12727	5529	2203	638	3579	1836
25-29	20021	10115	2781	1699	7365	3240	6830	3352	3045	1824
30-34	10812	5911	2232	1475	3345	1515	3346	1755	1889	1166
35-39	5628	3136	1337	812	1400	693	1513	832	1378	799
40-64	12160	6163	2778	1401	2065	1068	2505	1413	4812	2281
65-	1726	622	189	80	150	73	228	123	1159	346
16-	77413	37126	12469	6976	29413	12760	16632	8113	18899	9277
KAUPUNGEISTA MUIHIN KUNTIIN - FRÅN STÄDER TILL ÖVRIGA KOMMUNER - FROM URBAN MUNICIPALITIES TO RURAL MUNICIPALITIES										
16-19	2292	879	439	175	517	164	4	-	1332	540
20-24	6460	2684	1468	718	2661	955	653	190	1678	821
25-29	8574	4147	2155	1292	2751	1029	2214	1024	1454	802
30-34	5965	3238	1924	1223	1738	748	1330	657	973	610
35-39	3579	2054	1233	775	800	422	670	350	876	507
40-64	9063	4844	2473	1333	1220	666	1078	608	4292	2237
65-	1127	471	134	51	70	37	68	40	855	343
16-	37060	18317	9826	5567	9757	4021	6017	2869	11460	5860
MUISTA KUNNISTA KAUPUNKEIHIN - FRÅN ÖVRIGA KOMMUNER TILL STÄDER - FROM RURAL MUNICIPALITIES TO URBAN MUNICIPALITIES										
16-19	6495	2053	1064	361	2160	557	7	-	3264	1135
20-24	14345	6752	2340	1336	8018	3510	1497	507	2490	1399
25-29	9617	5122	2109	1358	3229	1440	2726	1378	1553	946
30-34	5094	2866	1638	1057	1363	640	1075	544	1018	625
35-39	3331	1828	1179	697	663	323	578	306	911	502
40-64	7992	4080	2294	1199	1095	565	1105	598	3498	1718
65-	1379	541	145	57	70	43	92	45	1072	396
16-	48253	23242	10769	6065	16598	7078	7080	3378	13806	6721
MUISTA KUNNISTA MUIHIN KUNTIIN - FRÅN ÖVRIGA KOMMUNER TILL ÖVRIGA KOMMUNER - FROM RURAL MUNICIPALITIES TO RURAL MUNICIPALITIES										
16-19	1466	504	287	88	293	86	2	-	884	330
20-24	3054	1290	830	393	1113	415	312	75	799	407
25-29	3045	1483	955	564	749	268	746	326	595	325
30-34	2325	1263	902	552	519	214	410	214	494	283
35-39	1596	858	631	362	297	139	218	113	450	244
40-64	3879	2075	1184	598	445	256	392	227	1858	994
65-	644	281	66	26	25	16	18	10	535	229
16-	16009	7754	4855	2583	3441	1394	2098	965	5615	2812
KAUPUNKIEN NETTOMUUTTO - NETTOFLYTTNING TILL STÄDER - NET MIGRATION TO URBAN MUNICIPALITIES										
16-19	4203	1174	625	186	1643	393	3	-	1932	595
20-24	7885	4068	872	618	5357	2555	844	317	812	578
25-29	1043	975	-46	66	478	411	512	354	99	144
30-34	-871	-372	-286	-166	-375	-108	-255	-113	45	15
35-39	-248	-226	-54	-78	-137	-99	-92	-44	35	-5
40-64	-1071	-764	-179	-134	-125	-101	27	-10	-794	-519
65-	252	70	11	6	-	6	24	5	217	53
16-	11193	4925	943	498	6841	3057	1063	509	2346	861

- 1) Koulutusta -9 vuotta, kansa- keski- ja peruskoulun suorittaneet 1) Utbildningstid -9 år, t.ex. folk- mellan- och grundskola
 2) Koulutusta 10-11 vuotta, esim. apuhoitaja ja merkantti 2) Utbildningstid 10-11 år, t.ex. hjälpskötare och merkant
 3) Koulutusta 12 vuotta, esim. ylioppilas, merkonomi, teknikko 3) Utbildningstid 12 år, t.ex. studentexamen, merkonom och tekniker
 4) Koulutusta 13- vuotta, esim. insinööri, farmaseutti ... tohtori 4) Utbildningstid 13- år, t.ex. ingenjör, farmaceut ... doktor
 1) -9 years of ed., e.g. primary, secondary and comprehensive sch. 3) 12 years of ed., e.g. matriculation examination, technician
 2) 10-11 years of ed., e.g. vocational or commercial school 4) 13- years of ed., e.g. engineer, pharmacist ... Ph.D.

93. KUNTIEN VÄLINEN MUUTTOLIIKE JA KUNNASSAMUUTTO MUUTTANEIDEN IÄN JA SUKUPUOLEN MUKAAN 1994
OMFLYTTNING MELLAN KOMMUNER OCH INOM KOMMUNER EFTER FLYTTARNAS ÅLDER OCH KÖN 1994
INTERNAL MIGRATION BETWEEN AND WITHIN MUNICIPALITIES BY AGE AND SEX OF MIGRANTS 1994

IKÄ ÅLDER AGE	KUNTIEN VÄLINEN MUUTTOLIIKE OMFLYTTNING MELLAN KOMMUNER INTER-MUNICIPAL MIGRATION						KUNNASSAMUUTTO FLYTTNING INOM KOMMUNEN INTRA-MUNICIPAL MIGRATION					
	MÄÄRÄ - ANTAL - NUMBER			o/oo 1)			MÄÄRÄ - ANTAL - NUMBER			o/oo 1)		
	YHT. TOTALT TOTAL	SUKUPUOLI - KÖN - SEX		YHT. TOTALT TOTAL	SUKUPUOLI - KÖN - SEX		YHT. TOTALT TOTAL	SUKUPUOLI - KÖN - SEX		YHT. TOTALT TOTAL	SUKUPUOLI - KÖN - SEX	
M		N/K/F	M		N/K/F	M		N/K/F	M		N/K/F	
YHT. TOTALT TOTAL	217776	106169	111607	42,8	42,9	42,7	461295	226319	234976	90,7	91,4	89,9
- 4	20951	10702	10249	64,1	64,2	63,9	44844	22857	21987	137,1	137,0	137,2
5- 9	10184	5170	5014	32,4	32,1	32,6	26901	13623	13278	85,5	84,7	86,3
10-14	6722	3329	3393	20,4	19,7	21,1	21045	10459	10586	63,8	62,0	65,7
15-19	17600	5903	11697	53,9	35,4	73,2	34426	13623	20803	105,4	81,6	130,2
20-24	44762	19967	24795	146,9	128,2	166,4	68037	32135	35902	223,2	206,3	240,9
25-29	41257	20867	20390	113,6	112,7	114,6	68914	35750	33164	189,8	193,0	186,4
30-34	24196	13278	10918	63,3	68,0	58,5	50892	27129	23763	133,2	138,8	127,2
35-39	14134	7876	6258	36,1	39,5	32,6	36496	19713	16783	93,3	98,9	87,5
40-44	10655	5747	4908	25,8	27,3	24,3	28696	15267	13429	69,5	72,4	66,4
45-49	9076	4746	4330	21,6	22,2	21,0	22367	11853	10514	53,2	55,3	51,0
50-54	5159	2643	2516	17,7	18,2	17,3	12492	6218	6274	43,0	42,8	43,1
55-59	4662	2305	2357	17,5	17,7	17,3	10133	5031	5102	38,0	38,6	37,5
60-64	3542	1721	1821	14,4	14,9	14,0	7813	3727	4086	31,9	32,3	31,5
65-69	2164	949	1215	9,3	9,3	9,3	7052	3003	4049	30,4	29,6	31,0
70-74	1277	503	774	6,8	7,1	6,6	5950	2065	3885	31,5	29,0	33,1
75-	1435	463	972	4,9	5,3	4,8	15237	3866	11371	52,2	44,0	55,7

1) o/oo vastaavasta keskiikäluvusta - På 1 000 av motsvarande medelfolkmängd - Per 1 000 respective mean population

94. RUOTSINKIELISEN VÄSTÖN KUNTIEN VÄLINEN MUUTTOLIIKE JA KUNNASSAMUUTTO MUUTTANEIDEN IÄN JA SUKUPUOLEN MUKAAN 1994
DEN SVENSKSPRÅKIGA BEFOLKNINGENS OMFLYTTNING MELLAN KOMMUNER OCH INOM KOMMUNER EFTER FLYTTARNAS ÅLDER OCH KÖN 1994
INTERNAL MIGRATION OF SWEDISH-SPEAKING POPULATION BETWEEN AND WITHIN MUNICIPALITIES BY AGE AND SEX OF MIGRANTS 1994

IKÄ ÅLDER AGE	KUNTIEN VÄLINEN MUUTTOLIIKE OMFLYTTNING MELLAN KOMMUNER MIGRATION BETWEEN MUNICIPALITIES						KUNNASSAMUUTTO FLYTTNING INOM KOMMUNEN MIGRATION WITHIN MUNICIPALITIES					
	MÄÄRÄ - ANTAL - NUMBER			o/oo 1)			MÄÄRÄ - ANTAL - NUMBER			o/oo 1)		
	YHT. TOTALT TOTAL	SUKUPUOLI - KÖN - SEX		YHT. TOTALT TOTAL	SUKUPUOLI - KÖN - SEX		YHT. TOTALT TOTAL	SUKUPUOLI - KÖN - SEX		YHT. TOTALT TOTAL	SUKUPUOLI - KÖN - SEX	
M		N/K/F	M		N/K/F	M		N/K/F	M		N/K/F	
YHT. TOTALT TOTAL	9127	4484	4643	30,9	31,1	30,7	18554	9011	9543	62,8	62,5	63,1
- 4	868	462	406	47,4	49,2	45,5	1917	988	929	104,7	105,2	104,0
5- 9	348	175	173	20,6	20,1	21,0	1062	553	509	62,7	63,6	61,8
10-14	221	112	109	13,0	12,7	13,4	767	360	407	45,1	40,7	49,9
15-19	648	209	439	37,8	23,5	53,2	981	391	590	57,3	44,0	71,5
20-24	2105	933	1172	124,3	107,6	141,8	2713	1273	1440	160,2	146,8	174,3
25-29	1782	851	931	97,0	91,0	103,2	2844	1457	1387	154,8	155,8	153,8
30-34	876	503	373	49,4	55,4	43,1	1864	943	921	105,1	103,9	106,3
35-39	496	299	197	26,5	31,1	21,7	1287	713	574	68,8	74,1	63,3
40-44	403	214	189	19,6	20,1	19,2	1009	570	439	49,2	53,4	44,5
45-49	369	212	157	15,1	16,5	13,5	922	523	399	37,7	40,8	34,3
50-54	277	167	110	15,3	17,7	12,7	548	281	267	30,3	29,8	30,9
55-59	215	115	100	13,8	14,6	12,9	445	228	217	28,5	29,0	28,0
60-64	178	101	77	11,6	13,6	9,8	338	161	177	22,1	21,7	22,5
65-69	110	53	57	6,8	7,0	6,7	345	160	185	21,4	21,1	21,7
70-74	91	38	53	5,9	5,9	5,9	321	119	202	20,8	18,4	22,5
75-	140	40	100	4,9	4,3	5,2	1191	291	900	41,4	31,0	46,4

1) o/oo vastaavasta keskiikäluvusta - På 1 000 av motsvarande medelfolkmängd - Per 1 000 respective mean population

95. LÄÄNIEN VÄLINEN MUUTTOLIIKE LÄÄNEITTÄIN 1994
 ÖMFLYTTNING MELLAN LÄN LÄNSVIS 1994
 MIGRATION BETWEEN PROVINCES BY PROVINCE 1994

LÄHTÖLÄÄNI UTFLYTTNINGSLÄN PROVINCE OF OUT-MIGRATION	TULOLAÄNI - INFLYTTNINGSLÄN - PROVINCE OF IN-MIGRATION											
	YHTEENSÄ TOTALT - TOTAL			UUDENMAAN NYLANDS		TURUN - PORIN ÅBO- BJÖRNEB.		HÄMEEN TAVASTEHS		KYMEN KYMENE		MIKKELIN S:T MICHELS
	KOKO MAA HELA LANDET		KAUP. STÄDER	KOKO LÄÄNI HELA LÄNET	KAUP. STÄDER	KOKO LÄÄNI HELA LÄNET	KAUP. STÄDER	KOKO LÄÄNI HELA LÄNET	KAUP. STÄDER	KOKO LÄÄNI HELA LÄNET	KAUP. STÄDER	KOKO LÄÄNI HELA LÄNET
		o/oo										
KOKO MAA - HEKA LANDET	80828	15,88	61078	22588	20446	8947	7051	13684	10067	4669	3418	4471
KAUPUNGIT - STÄDER	56145	17,19	43433	15651	14383	6299	5028	9868	7414	3267	2472	3204
MUUT KUNNAT - ÖVRIGA KOMMUNER	24677	13,54	17639	6931	6057	2648	2023	3816	2653	1402	946	1267
o/oo	15,88	0,00	18,70	17,35	19,04	12,78	15,18	18,85	21,90	13,98	15,04	21,59
UUDENMAAN - NYLANDS	16420	12,62	10699	-	-	2825	2082	4866	3222	1763	1268	1246
KAUPUNGIT - STÄDER	13735	12,79	9096	-	-	2338	1720	4072	2725	1420	1039	1056
MUUT KUNNAT - ÖVRIGA KOMMUNER	2685	11,78	1603	-	-	487	362	794	497	343	229	190
TURUN JA PORIN - ÅBO OCH BJÖRNEBORGS	8832	12,62	6928	3670	3273	-	-	2426	1849	376	293	216
KAUPUNGIT - STÄDER	6577	14,16	5277	2776	2509	-	-	1738	1367	276	217	168
MUUT KUNNAT - ÖVRIGA KOMMUNER	2255	9,58	1651	894	764	-	-	688	482	100	76	48
HÄMEEN - TAVASTEHS	12894	17,76	10171	5972	5403	2315	1821	-	-	671	469	639
KAUPUNGIT - STÄDER	8914	19,39	7235	4188	3862	1566	1247	-	-	439	330	419
MUUT KUNNAT - ÖVRIGA KOMMUNER	3979	14,95	2935	1783	1540	749	574	-	-	232	139	220
KYMEN - KYMENE	5892	17,65	4704	2689	2415	411	334	935	749	-	-	611
KAUPUNGIT - STÄDER	4249	18,70	3491	2017	1840	320	261	642	526	-	-	401
MUUT KUNNAT - ÖVRIGA KOMMUNER	1642	15,41	1212	671	574	91	73	293	223	-	-	210
MIKKELIN - S:T MICHELS	5229	25,25	4093	1487	1366	268	234	891	656	564	396	-
KAUPUNGIT - STÄDER	2745	30,21	2235	836	793	142	135	467	358	303	214	-
MUUT KUNNAT - ÖVRIGA KOMMUNER	2484	21,38	1858	651	573	126	99	424	298	261	182	-
POHJOIS-KARJALAN - NORRA KARELENS	3409	19,15	2720	1078	984	218	172	383	314	318	223	360
KAUPUNGIT - STÄDER	2313	23,63	1889	758	697	145	128	248	206	205	146	207
MUUT KUNNAT - ÖVRIGA KOMMUNER	1096	13,68	831	320	287	73	44	135	108	113	77	153
KUOPIO - KUOPIO	5170	19,98	3863	1479	1357	338	265	538	420	269	207	678
KAUPUNGIT - STÄDER	3554	23,40	2762	1063	997	215	175	377	310	181	150	539
MUUT KUNNAT - ÖVRIGA KOMMUNER	1615	15,11	1100	415	359	123	90	161	110	88	57	139
KESKI-SUOMEN - MELLERSTA FINLANDS	5178	20,13	3975	1456	1328	459	365	1138	899	245	208	345
KAUPUNGIT - STÄDER	3308	24,19	2684	970	910	292	243	778	653	160	140	196
MUUT KUNNAT - ÖVRIGA KOMMUNER	1869	15,51	1290	485	417	167	122	360	246	85	68	149
VAASAN - VASA	5966	13,28	4900	1983	1820	1027	862	1129	940	119	103	110
KAUPUNGIT - STÄDER	3682	15,61	3103	1277	1158	647	561	695	595	66	60	75
MUUT KUNNAT - ÖVRIGA KOMMUNER	2283	10,70	1796	705	661	380	301	434	345	53	43	35
OULUN - ULEÅBORGS	7338	16,35	5543	1771	1601	708	596	889	659	245	185	174
KAUPUNGIT - STÄDER	4633	20,85	3640	1200	1091	423	371	589	462	159	132	98
MUUT KUNNAT - ÖVRIGA KOMMUNER	2704	11,93	1902	570	509	285	225	300	197	86	53	76
LAPIN - LAPPLANDS	4351	21,47	3371	944	847	345	295	487	359	99	66	89
KAUPUNGIT - STÄDER	2339	24,62	1945	531	494	195	173	261	212	58	44	42
MUUT KUNNAT - ÖVRIGA KOMMUNER	2012	18,70	1426	413	353	150	122	226	147	41	22	47
AHVENANMAAN MAAKUNTA - LANDSKAPET ÅLAND	149	5,93	111	59	52	33	25	2	-	-	-	3
KAUPUNGIT - STÄDER	96	9,22	76	35	32	16	14	1	-	-	-	3
MUUT KUNNAT - ÖVRIGA KOMMUNER	53	3,60	35	24	20	17	11	1	-	-	-	-

LIST OF TERMS

KOKO MAA - WHOLE COUNTRY, KAUPUNGIT - URBAN MUNICIPALITIES, MUUT KUNNAT - RURAL MUNICIPALITIES, KAUP. - URBAN MUNICIPALITIES,
 KOKO LÄÄNI - WHOLE PROVINCE

KAUP. STÄDER	POHJ.-KARJALAN NORRA KARELENS		KUOPIOIN KUOPIO		KESKI-SUOMEN MELL. FINLANDS		VAASAN VASA		OULUN ULEABORGS		LAPIN LAPPLANDS		ÅHVENANMAAN MAAKUNTA LANDSKAPET ÅLAND	
	KOKO LÄÄNI HELA LÄNET	KAUP. STÄDER	KOKO LÄÄNI HELA LÄNET	KAUP. STÄDER	KOKO LÄÄNI HELA LÄNET	KAUP. STÄDER	KOKO LÄÄNI HELA LÄNET	KAUP. STÄDER	KOKO LÄÄNI HELA LÄNET	KAUP. STÄDER	KOKO LÄÄNI HELA LÄNET	KAUP. STÄDER	KOKO LÄÄNI HELA LÄNET	KAUP. STAD
2312	3022	1985	4487	3280	5108	3533	4531	3094	6121	4044	2963	1714	237	134
1684	2019	1383	3035	2252	3491	2536	3258	2311	4005	2736	1878	1128	170	106
628	1003	602	1452	1028	1617	997	1273	783	2116	1308	1085	586	67	28
25,44	16,98	20,28	17,34	21,60	19,86	25,84	10,08	13,12	13,64	18,20	14,62	18,04	9,43	12,86
572	893	492	902	621	1033	650	1070	723	1214	730	499	277	109	62
498	737	420	781	551	878	592	929	629	1027	638	405	230	92	54
74	156	72	121	70	155	58	141	94	187	92	94	47	17	8
118	151	97	229	153	385	272	672	466	466	279	188	101	53	27
92	107	74	177	120	283	215	512	365	364	222	134	73	42	23
26	44	23	52	33	102	57	160	101	102	57	54	28	11	4
353	307	185	419	273	911	642	745	482	573	360	336	179	6	4
244	217	139	303	204	635	459	526	354	383	262	233	131	5	3
109	90	46	116	69	276	183	219	128	190	98	103	48	1	1
332	321	230	235	187	288	209	111	82	195	119	90	45	6	2
230	220	165	163	135	204	149	80	62	147	90	53	31	2	2
102	101	65	72	52	84	60	31	20	48	29	37	14	4	-
-	348	228	780	626	565	392	75	57	177	105	74	33	-	-
-	155	117	347	266	310	236	49	37	101	58	35	21	-	-
-	193	111	433	360	255	156	26	20	76	47	39	12	-	-
218	-	-	508	406	168	145	56	40	233	179	82	34	5	5
131	-	-	396	319	108	94	48	34	156	115	39	16	3	3
87	-	-	112	87	60	51	8	6	77	64	43	18	2	2
301	424	332	-	-	521	374	206	146	557	368	155	93	5	-
245	242	204	-	-	358	280	111	85	360	248	108	68	-	-
56	182	128	-	-	163	94	95	61	197	120	47	25	5	-
166	139	99	414	280	-	-	426	276	388	260	162	92	6	2
97	84	57	244	185	-	-	264	186	227	154	93	58	-	-
69	55	42	170	94	-	-	162	90	161	106	69	34	6	2
79	92	53	146	90	441	316	-	-	689	470	188	139	42	28
55	38	33	89	59	263	195	-	-	386	274	121	93	25	20
24	54	20	57	31	178	121	-	-	303	196	67	46	17	8
118	226	178	670	486	556	360	907	637	-	-	1188	720	4	3
69	146	113	445	329	335	227	582	440	-	-	656	406	-	-
49	80	65	225	157	221	133	325	197	-	-	532	314	4	3
55	121	91	183	157	238	173	219	157	1625	1170	-	-	1	1
23	73	61	89	82	116	89	123	95	850	671	-	-	1	1
32	48	30	94	75	122	84	96	62	775	499	-	-	-	-
-	-	-	1	1	2	-	44	28	4	4	1	1	-	-
-	-	-	1	1	1	-	34	24	4	4	1	1	-	-
-	-	-	-	-	1	-	10	4	-	-	-	-	-	-

96. KUNTIEN VÄLINEN LÄANISSÄMMUTTO MUUTON SUUNNAN JA MUUTTANEIDEN SUKUPUOLEN MUKAAN LÄÄNEITTÄIN 1994
 ÖMFLYTTNING MELLAN KOMMUNER I LÄNET EFTER FLYTTNINGENS RIKTNING OCH FLYTTARNAS KÖN LÄNSVIS 1994
 INTER-MUNICIPAL MIGRATION WITHIN PROVINCE BY DIRECTION OF MIGRATION, SEX OF MIGRANTS AND PROVINCE 1994

LÄÄNI LÄN PROVINCE	YHTEENSÄ TOTALT TOTAL		KAUPUNKEIHIN - TILL STÄDER - TO URBAN M.				MAASEUDULLE - TILL LANDSBYGD - TO RURAL M.			
			KAUPUNGEISTA FRÅN STÄDER FROM URBAN M.		MAASEUDULTA FRÅN LANDSBYGD FROM RURAL M.		KAUPUNGEISTA FRÅN STÄDER FROM URBAN M.		MAASEUDULTA FRÅN LANDSBYGD FROM RURAL M.	
			M		M		M		M	
KOKO MAA - HELA LANDET WHOLE COUNTRY	136948	67246	48101	23458	39788	19338	34955	17511	1104	6939
UUDENMAAN - NYLANDS	48523	23988	30108	14802	8309	4073	8279	4174	827	939
TURUN JA PORIN - ÅBO OCH BJÖRNEBORGS	20221	9837	6982	3411	5793	2789	5178	2549	268	1088
HÄMEEN - TAVASTEHS	17786	8852	2993	1448	6982	3451	5712	2914	099	1039
KYMEN - KYMMENE	6852	3407	1927	954	2383	1173	2006	1009	536	271
MIKKELIN - S:T MICHELS	3959	1960	213	108	1689	836	1440	712	617	304
POHJOIS-KARJALAN - NORRA KARELENS	4273	2067	569	276	1687	797	1316	657	701	337
KUOPIO - KUOPIO	4611	2219	656	298	1743	830	1432	700	780	391
KESKI-SUOMEN - MELLERSTA FINLANDS	6386	3096	1149	526	2186	1054	1993	985	058	531
VAASAN - VASA	8234	3863	1543	684	2961	1417	2435	1172	295	590
OULUN - ULEÅBORGS	10491	5159	1413	682	3885	1878	3263	1655	930	944
LAPIN - LAPPLANDS	4728	2362	548	269	1827	879	1559	806	794	408
AHVENANMAA - LANDSKAPET ÅLAND	884	436	-	-	343	161	342	178	199	97

97. LÄÄNIEN VÄLINEN NETTOMUUTTO 1994
 NETTOFLYTTNING MELLAN LÄN 1994
 NET MIGRATION BETWEEN PROVINCES 1994

LÄHTÖLÄÄNI UTFLYTTNINGSLÄN PROVINCE OF OUT-MIGRATION	TULOLÄÄNI - INFLYTTNINGSLÄN - PROVINCE OF IN-MIGRATION											
	UUDEN- MAAN	TURUN- PORIN	HÄMEEN- TAVAS- TEHS	KYMEN- KYM- MENE	MIKKELIN- S:T MICHELS	POHJOIS- KARJALAN NORRA KARELENS	KUOPIO- KUOPIO	KESKI- SUOMEN MELLERSTA FINLANDS	VAASAN VASA	OULUN ULEÅ- BORGS	LAPIN LAPP- LANDS	AHVE- NANMAA ÅLAND
	NYLANDS	ÅBO- BJÖRN.	TAVAS- TEHS	KYM- MENE	S:T MICHELS	NORRA KARELENS	KUOPIO	MELLERSTA FINLANDS	VASA	ULEÅ- BORGS	LAPP- LANDS	ÅLAND
UUDENMAAN - NYLANDS	-	-845	-1106	-926	-241	-185	-577	-423	-913	-557	-445	50
TURUN JA PORIN - ÅBO OCH BJÖRNEBORGS	845	-	111	-35	-52	-67	-109	-74	-355	-242	-157	20
HÄMEEN - TAVASTEHS	1106	-111	-	-264	-252	-76	-119	-227	-384	-316	-151	4
KYMEN - KYMMENE	926	35	264	-	47	3	-34	43	-8	-50	-9	6
MIKKELIN - S:T MICHELS	241	52	252	-47	-	-12	102	220	-35	3	-15	-3
POHJOIS-KARJALAN - NORRA KARELENS	185	67	76	-3	12	-	84	29	-36	7	-39	5
KUOPIO - KUOPIO	577	109	119	34	-102	-84	-	107	60	-113	-28	4
KESKI-SUOMEN - MELLERSTA FINLANDS	423	74	227	-43	-220	-29	-107	-	-15	-168	-76	4
VAASAN - VASA	913	355	384	8	35	36	-60	15	-	-218	-31	-2
OULUN - ULEÅBORGS	557	242	316	50	-3	-7	113	168	218	-	-437	-
LAPIN - LAPPLANDS	445	157	151	9	15	39	28	76	31	437	-	-
AHVENANMAA - ÅLAND	-50	-20	-4	-6	3	-5	-4	-4	2	-	-	-
YHTEENSÄ - TOTALT - TOTAL	6168	115	790	-1223	-758	-387	-683	-70	-1435	-1217	-1388	88

98. LÄÄNIEN VÄLINEN MUUTTOLIIKE 1) MUUTTANEIDEN KOULUTUSASTEEN JA SUKUPUOLEN MUKAAN LÄÄNEITTÄIN 1994
 OMFLYTTNING 1) MELAN LÄN EFTER FLYTTARNAS UTBIIDNINGSNIVÅ OCH KÖN LÄNSVIS 1994
 MIGRATION 1) BETWEEN PROVINCES BY LEVEL OF EDUCATION, SEX AND PROVINCE OF MIGRANTS 1994

LÄÄNI LÄN PROVINCE		YHTEENSÄ TOTALT TOTAL		PERUSASTEEN JÄLKEINEN KOULUTUSASTE UTBIIDNINGSNIVÅ EFTER GRUNDNIVÅ LEVEL OF EDUCATION BEYOND BASIC EDUCATION					PERUSASTE TAI TUNTEMATON GRUNDNIVÅ ELLER OKÄND BASIC EDUCATION OR UNKNOWN		
		M	M	ALEMPI KESKIASTE LÄGRE MELLANNIVÅ LOWER LEVEL OF UPPER SECONDARY EDUCATION 3)	YLEMPI KESKIASTE HÖGRE MELLANNIVÅ UPPER LEVEL OF UPPER SECONDARY EDUCATION 4)	KORKEA-ASTE HÖGRE NIVÅ HIGHER EDUCATION 5)	M	M			
				M	M	M					
KOKO MAA - HELA LANDET - WHOLE COUNTRY		67246	32031	11997	6538	24343	10413	15068	7145	15838	7935
UUDENMAAN NYLANDS	TULOM - INFL - IN LÄHTÖM - UTFL - OUT NETTO - NET	19504 13429 6075	9230 6425 2805	2676 2522 154	1472 1389 83	8297 4155 4142	3580 1766 1814	4511 2676 1835	2151 1225 926	4020 4076 -56	2027 2045 -18
TURUN JA PORIN ÅBO OCH BJÖRNEBORGS	TULOM - INFL - IN LÄHTÖM - UTFL - OUT NETTO - NET	7446 7308 138	3521 3543 -22	1278 1178 100	721 641 80	2758 2713 55	1134 1208 -74	1699 1760 -61	824 855 -31	1701 1657 44	842 839 3
HÄMEEN TAVASTEHUS	TULOM - INFL - IN LÄHTÖM - UTFL - OUT NETTO - NET	11320 10686 634	5399 5127 272	2060 1936 124	1140 1055 85	3892 3954 -62	1635 1654 -19	2452 2308 144	1196 1153 43	2916 2488 428	1428 1265 163
KYMEN KYMENE	TULOM - INFL - IN LÄHTÖM - UTFL - OUT NETTO - NET	3844 5083 -1239	1869 2374 -505	776 840 -64	415 429 -14	1163 1954 -791	538 826 -288	885 1074 -189	422 532 -110	1020 1215 -195	494 587 -93
MIKKELIN S:T MICHELS	TULOM - INFL - IN LÄHTÖM - UTFL - OUT NETTO - NET	3656 4411 -755	1752 2093 -341	867 871 -4	467 479 -12	1016 1606 -590	413 698 -285	587 907 -320	274 413 -139	1186 1027 159	598 503 95
POHJOIS-KARJALAN NORRA KARELENS	TULOM - INFL - IN LÄHTÖM - UTFL - OUT NETTO - NET	2441 2835 -394	1195 1329 -134	499 515 -16	274 271 3	817 1072 -255	369 460 -91	440 608 -168	203 273 -70	685 640 45	349 325 24
KUOPION KUOPIO	TULOM - INFL - IN LÄHTÖM - UTFL - OUT NETTO - NET	3671 4306 -635	1719 2033 -314	779 769 10	447 419 28	1164 1606 -442	480 681 -201	841 1021 -180	348 481 -133	887 910 -23	444 452 -8
KESKI-SUOMEN MELLERSTA FINLANDS	TULOM - INFL - IN LÄHTÖM - UTFL - OUT NETTO - NET	4254 4307 -53	1950 2105 -155	772 782 -10	392 442 -50	1598 1585 13	659 680 -21	945 1079 -134	427 546 -119	939 861 78	472 437 35
VAASAN VASA	TULOM - INFL - IN LÄHTÖM - UTFL - OUT NETTO - NET	3606 5106 -1500	1729 2352 -623	715 734 -19	346 404 -58	1121 2149 -1028	516 924 -408	952 1261 -309	451 561 -110	818 962 -144	416 463 -47
OULUN ULEÅBORGS	TULOM - INFL - IN LÄHTÖM - UTFL - OUT NETTO - NET	4956 6038 -1082	2434 2834 -400	1003 1185 -182	542 651 -109	1704 2149 -445	754 899 -145	1176 1513 -337	580 696 -116	1073 1191 -118	558 588 -30
LAPIN LAPPLANDS	TULOM - INFL - IN LÄHTÖM - UTFL - OUT NETTO - NET	2347 3619 -1272	1153 1761 -608	544 643 -99	310 351 -41	739 1360 -621	309 598 -289	521 836 -315	249 400 -151	543 780 -237	285 412 -127
AHVENANMAAN MAAKUNTA - LANDSKAPET ÅLAND	TULOM - INFL - IN LÄHTÖM - UTFL - OUT NETTO - NET	201 118 83	80 55 25	28 22 6	12 7 5	64 40 24	26 19 7	59 25 34	20 10 10	50 31 19	22 19 3

1) 16-vuotiaat ja heitä vanhemmat

2) Koulutusta -9 vuotta, kansa- keski- ja peruskoulun suorittaneet

3) Koulutusta 10-11 vuotta, esim. apuhoitaja ja merkantti

4) Koulutusta 12 vuotta, esim. ylioppilas, merkonomi, teknikko

5) Koulutusta 13- vuotta, esim. insinööri, farmaseutti ... tohtori

1) Persons aged 16 and over

2) -9 years of ed., e.g. primary, secondary and comprehensive sch.

3) 10-11 years of ed., e.g. vocational or commercial school

1) 16-åringar och äldre

2) Utbildningstid -9 år, t.ex. folk- mellan- och grundskola

3) Utbildningstid 10-11 år, t.ex. hjälpskötare och merkant

4) Utbildningstid 12 år, t.ex. studentexamen, merkonom och tekniker

5) Utbildningstid 13- år, t.ex. ingenjör, farmaceut ... doktor

4) 12 years of ed., e.g. matriculation examination, technician

5) 13- years of ed., e.g. engineer, pharmacist ... Ph.D.

99. MAAHAN- JA MAASTAMUUTTANEET LÄHTÖ/TULOMAAN 1) JA SUKUPUOLEN MUKAAN 1994
 IN- OCH UTVANDRARE EFTER UTVANDRINGS-/INVANDRINGSLAND 1) OCH KÖN 1994
 IMMIGRANTS AND EMIGRANTS BY COUNTRY OF EMIGRATION/IMMIGRATION 1) AND SEX 1994

LÄHTÖ-/TULOMAA UTVANDRINGS-/INVANDRINGSLAND FROM/TO COUNTRY	MAAHANMUUTTO - INVANDRING IMMIGRATION						MAASTAMUUTTO - UTVANDRING - EMIGRATION						NETTOMAAHANMUUTTO NETTOINVANDRING NET IMMIGRATION		
	YHT. TOT. TOTAL	SUKUPUOLI KÖN SEX		ULKOM. KANSALAISSIA UTL. MEDBORGARE FOREIGN CITIZENS			YHT. TOT. TOTAL	SUKUPUOLI KÖN SEX		SUOMEN KANSALAISSIA FINNSKA MEDBORGARE FINNISH CITIZENHIP			YHT. TOT. TOTAL	SUKUPUOLI - KÖN - SEX	
		M	N/K/F	YHT. TOT. TOTAL	SUKUPUOLI - KÖN - SEX			YHT. TOT. TOTAL	M	N/K/F	YHT. TOT. TOTAL	SUKUPUOLI - KÖN - SEX			
					M	N/K/F						M		N/K/F	M
YHTEENSÄ - TOTALT - TOTAL	11611	5657	5954	7633	3655	3978	8672	4221	4451	7138	3359	3779	2939	1436	1503
EUROOPPA - EUROPA - EUROPE	8557	4048	4509	5057	2263	2794	7158	3449	3709	6028	2823	3205	1399	599	800
RUOTSI - SVERIGE - SWEDEN	2856	1499	1357	559	302	257	3183	1595	1588	2819	1394	1425	-327	-96	-231
NORJA - NORGE - NORWAY	201	97	104	43	25	18	510	237	273	466	216	250	-309	-140	-169
TANSKA - DANMARK - DENMARK	262	128	134	55	28	27	404	187	217	358	160	198	-142	-59	-83
ISLANTI - ISLAND - ICELAND	38	18	20	27	16	11	34	12	22	20	5	15	4	6	-2
ALANKOMAAT - NEDERLÄNDERNA - NETHERLANDS	81	42	39	37	23	14	96	39	57	82	30	52	-15	3	-18
ALBANIA - ALBANIEN - ALBANIA	7	3	4	3	-	3	-	-	-	-	-	-	7	3	4
BELGIA - BELGIEN - BELGIUM	27	17	10	9	5	4	107	54	53	92	47	45	-80	-37	-43
BOSNIA-HERTSEGOVINA - BOSNIEN- BOSNIA AND HERZEGOVINA	105	50	55	105	50	55	-	-	-	-	-	-	105	50	55
BULGARIA - BULGARIEN - BULGARIA	7	2	5	7	2	5	9	6	3	3	1	2	-2	-4	2
ESPAÑA - SPANIEN - SPAIN	132	72	60	31	21	10	346	189	157	326	177	149	-214	-117	-97
IRLANTI - IRLAND - IRELAND	14	9	5	9	6	3	14	9	5	11	7	4	-	-	-
ITÄVALTA - ÖSTERRIKE - AUSTRIA	10	6	4	3	2	1	48	22	26	40	14	26	-38	-16	-22
ITALIA - ITALIEN - ITALY	88	48	40	46	35	11	139	45	94	123	32	91	-51	3	-54
JUGOSLAVIA - JUGOSLAVIEN - YUGOSLAVIA	120	66	54	118	65	53	3	2	1	1	1	-	117	64	53
KREIKKA - GREKLAND - GREECE	77	42	35	32	29	3	100	30	70	82	14	68	-23	12	-35
KROATIA - KROATIEN - CROATIA	32	18	14	30	17	13	5	3	2	4	3	1	27	15	12
LATVIA - LETTLAND - LITHUA	43	21	22	42	20	22	7	5	2	6	4	2	36	16	20
LIETTUA - LITAUEN - LITHUANIA	15	5	10	15	5	10	6	4	2	4	3	1	9	1	8
LUXEMBURG - LUXEMBOURG	15	10	5	-	-	-	28	11	17	28	11	17	-13	-1	-12
PORTUGALI - PORTUGAL	30	19	11	12	8	4	26	12	14	23	10	13	4	7	-3
PUOLA - POLEN - POLAND	44	20	24	38	19	19	31	15	16	7	4	3	13	5	8
RANSKA - FRANKRIKE - FRANCE	103	55	48	40	31	9	205	89	116	180	71	109	-102	-34	-68
ROMANIA - RUMÄNIEN - ROMANIA	30	21	9	30	21	9	3	3	-	1	1	-	27	18	9
SAKSA - TYSKLAND - GERMANY	300	152	148	123	65	58	698	315	383	632	279	353	-398	-163	-235
SVEITSI - SCHWEIZ - SWITZERLAND	97	49	48	25	17	8	161	57	104	148	49	99	-64	-8	-56
TSEKKI - TJECKIEN - CZECH REPUBLIC	6	2	4	6	2	4	-	-	-	-	-	-	6	2	4
UKRAINA - UKRAINE UKRAINE	86	35	51	84	33	51	3	1	2	3	1	2	83	34	49
UNKARI - UNGERN - HUNGARY	40	20	20	35	16	19	41	21	20	18	7	11	-1	-1	-
VALKO-VENÄJÄ - VITRYSSLAND - BELARUS	12	3	9	12	3	9	-	-	-	-	-	-	12	3	9
VENÄJÄ - RYSSLAND - RUSSIA	1681	633	1048	1636	603	1033	217	141	76	100	79	21	1464	492	972
NEUVOSTOLIITTO - SOVJETUNIONEN	34	20	14	12	5	7	8	4	4	2	1	1	26	16	10
VIRO - ESTLAND - ESTONIA	1739	733	1006	1701	700	1001	297	168	129	88	67	21	1442	565	877
ISO BRITANNIA - STOR BRITANNIEN - UNITED KINGDOM	209	123	86	121	83	38	397	158	239	350	130	220	-188	-35	-153
MUU EUROOPPA ÖVRIGA EUROPA - REST OF EUROPE	16	10	6	11	6	5	32	15	17	11	5	6	-16	-5	-11
AFRIKKA - AFRIKA - AFRICA	840	476	364	798	460	338	114	64	50	66	32	34	726	412	314
ALGERIA - ALGERIET - ALGERIA	26	13	13	15	12	3	4	3	1	-	-	-	22	10	12
ANGOLA	30	25	5	30	25	5	-	-	-	-	-	-	30	25	5
EGYPTI - EGYPTEN - EGYPT	26	20	6	25	20	5	4	3	1	2	1	1	22	17	5
ETELÄ-AFRIKKA - SYDAFRIKA - SOUTH AFRICA	13	7	6	9	6	3	12	6	6	8	4	4	1	1	-
ETIOPIA - ETIOPIEN - ETHIOPIA	147	68	79	146	67	79	10	5	5	5	3	2	137	63	74
GAMBIA	15	14	1	15	14	1	1	1	-	1	1	-	14	13	1
GHANA	33	19	14	33	19	14	2	2	-	-	-	-	31	17	14
KAMERUN - CAMEROON	7	3	4	7	3	4	-	-	-	-	-	-	7	3	4
KENIA - KENYA	104	49	55	97	44	53	5	1	4	5	1	4	99	48	51
MAROKKO - MAROCKO - MOROCCO	72	56	16	68	54	14	8	7	1	4	3	1	64	49	15
NAMIBIA	10	4	6	6	2	4	12	4	8	6	2	4	-2	-	-2
NIGERIA	15	13	2	13	12	1	2	2	-	1	1	-	13	11	2
SOMALIA	237	116	121	236	116	120	13	9	4	-	-	-	224	107	117
TANSANIA - TANZANIA	9	6	3	9	6	3	7	4	3	3	1	2	2	2	-
TUNISIA - TUNISIEN - TUNISIA	11	10	1	8	8	-	5	3	2	4	2	2	6	7	-1
UGANDA	7	3	4	7	3	4	6	2	4	5	2	3	1	1	-
ZAIRE	47	32	15	47	32	15	3	1	2	3	1	2	44	31	13
MUU AFRIKKA - ÖVRIGA AFRIKA - REST OF AFRICA	56	33	23	52	32	20	33	17	16	27	13	14	23	16	7
AMERIKKA - AMERIKA - AMERICA	542	293	249	298	179	119	844	398	446	662	294	368	-302	-105	-197
KANADA - CANADA	83	48	35	38	24	14	113	54	59	81	39	42	-30	-6	-24
USA - UNITED STATES	328	173	155	163	99	64	658	307	351	520	225	295	-330	-134	-196
BOLIVIA	7	3	4	1	3	3	3	2	1	3	2	1	4	1	3
BRASILIA - BRASILIEN - BRAZIL	18	7	11	8	3	5	16	7	9	13	6	7	2	-	2
KOLUMBIA - COLOMBIA	25	13	12	22	11	11	2	2	-	1	1	-	23	11	12
KUUBA - CUBA	24	14	10	24	14	10	-	-	-	-	-	-	24	14	10
MEKSIKO - MEXICO	15	6	9	8	4	4	9	2	7	8	2	6	6	4	2
PERU	6	4	2	6	4	2	-	-	-	-	-	-	6	4	2
VENEZUELA	7	4	3	2	1	1	-	-	-	-	-	-	7	4	3
MUU AMERIKKA - ÖVRIGA AMERIKA - REST OF AMERICA	29	21	8	23	18	5	43	24	19	36	19	17	-14	-3	-11
ASIA - ASIEN - ASIA	1538	776	762	1421	719	702	391	226	165	265	151	114	1147	550	597
AFGANISTAN - AFGHANISTAN	9	4	5	7	3	4	-	-	-	-	-	-	9	4	5
ARABIEMIRIKUNNAT - FÖRENADE ARABEMIRATEN - UNITED ARAB EMIRATE	10	5	5	3	2	1	14	8	6	11	6	5	-4	-3	-1
ARMENIA - ARMENIEN - ARMENIA	9	4	5	9	4	5	-	-	-	-	-	-	9	4	5
BANGLADESH	32	23	9	32	23	9	11	7	4	2	1	1	21	16	5

99. MAAHAN- JA MAASTAMUUTTANEET LÄHTÖ/TULOMAAN 1) JA SUKUPUOLEN MUKAAN 1994 (JATK.)
 IN- OCH UTVANDRARE EFTER UTVANDRINGS-/INVANDRINGSLAND 1) OCH KÖN 1994 (FORTS.)
 IMMIGRANTS AND EMIGRANTS BY COUNTRY OF EMIGRATION/IMMIGRATION 1) AND SEX 1994 (CONT.)

LÄHTÖ-/TULOMAA UTVANDRINGS-/INVANDRINGSLAND FROM/TO COUNTRY	MAAHANMUUTTO - INVANDRING IMMIGRATION						MAASTAMUTTO - UTVANDRING - EMIGRATION						NETTOMAAHANMUUTTO NETTOINVANDRING NET IMMIGRATION				
	YHT. TOT. TOTAL	SUKUPUOLI KÖN SEX		ULKOM. KANSALAISIA UTL. MEDBORGARE FOREIGN CITIZENS			YHT. TOT. TOTAL	SUKUPUOLI KÖN SEX		SUOMEN KANSALAISIA FINNSKA MEDBORGARE FINNISH CITIZENHIP			YHT. TOT.	SUKUPUOLI - KÖN - SEX			
		M	N/K/F	YHT. TOT.	SUKUPOLI - KÖN - SEX			YHT. TOT.	M	N/K/F	YHT. TOT.	SUKUPUOLI - KÖN - SEX		YHT. TOT.	SUKUPUOLI - KÖN - SEX		
					M	N/K/F						M			N/K/F	M	N/K/F
FILIPPIINIT - FILIPPINERNA - PHILIPPINES	40	9	31	34	5	29	6	1	5	1	-	1	34	8	26		
GEORGIA - GEORGIEN - GEORGIA	11	7	4	11	7	4	1	1	-	-	-	-	10	6	4		
INDONESIA	6	2	4	6	2	4	13	7	6	8	4	4	-7	-5	-2		
INTIA - INDIEN - INDIA	54	28	26	54	28	26	11	7	4	1	1	-	43	21	22		
IRAK - IRAQ	63	38	25	63	38	25	-	-	-	-	-	-	63	38	25		
IRAN - ISLAMIC REPUBLIC OF IRAN	38	19	19	38	19	19	6	5	1	-	-	-	32	14	18		
ISRAEL	33	18	15	24	14	10	61	28	33	42	16	26	-28	-10	-18		
JAPANI - JAPAN	63	27	36	37	16	21	43	24	19	22	12	10	20	3	17		
JEMEN - YEMEN - YEMEN	7	5	2	7	5	2	-	-	-	-	-	-	7	5	2		
JORDANIA - JORDANIEN - JORDAN	36	22	14	29	19	10	3	2	1	1	1	-	33	20	13		
KAZAKSTAN - KAZAKHSTAN	39	18	21	39	18	21	-	-	-	-	-	-	39	18	21		
KIINA - KINA - CHINA	189	88	101	187	87	100	44	28	16	29	20	9	145	60	85		
KOREAN TASAVALTA - REPUBLIKEN REPUBLIC OF KOREA	13	5	8	13	5	8	9	5	4	5	3	2	4	-	4		
KYPROS - CYPERN - CYPRUS	6	4	2	4	4	-	24	8	16	24	8	16	-18	-4	-14		
LIBANON - LEBANON	21	17	4	20	16	4	7	6	1	7	6	1	14	11	3		
MALESIA - MALAYSIA	14	6	8	13	6	7	27	18	9	26	17	9	-13	-12	-1		
NEPAL	7	5	2	4	4	-	3	2	1	-	-	-	4	3	1		
PAKISTAN	27	14	13	26	13	13	4	2	2	4	2	2	23	12	11		
SAUDI ARABIA - SAUDIARABIEN - SAUDI ARABIA	22	8	14	8	-	8	24	15	9	23	15	8	-2	-7	5		
SINGAPORE	11	4	7	1	-	1	23	15	8	22	14	8	-12	-11	-1		
SRI LANKA	21	13	8	19	11	8	2	-	2	1	-	1	19	13	6		
SYRIA - SYRIEN - SYRIA	29	12	17	27	11	16	1	1	-	-	-	-	28	11	17		
THAIMAA - THAILAND	150	35	115	137	27	110	22	14	8	15	13	2	128	21	107		
TURKKI - TURKIET - TURKEY	364	248	116	359	246	113	20	13	7	10	4	6	344	235	109		
UZBEKISTAN	22	7	15	22	7	15	1	1	-	1	1	-	21	6	15		
VIETNAM	177	76	101	177	76	101	2	2	-	2	2	-	175	74	101		
MUU ASIA - ÖVRIGA ASIEN - REST OF ASIA	15	5	10	11	3	8	9	6	3	8	6	2	6	-1	7		
OSEANIA - OCEANIEN - OCEANIA	82	40	42	34	23	11	110	52	58	90	41	49	-28	-12	-16		
AUSTRALIA - AUSTRALIEN	75	36	39	31	20	11	98	47	51	84	38	46	-23	-11	-12		
UUSI-SEELANTI - NYA ZEELAND	7	4	3	3	3	-	11	4	7	5	2	3	-4	-	-4		
MUU OSEANIA - ÖVRIGA OCEANIEN - REST OF OCEANIA	-	-	-	-	-	-	1	1	-	1	1	-	-1	-1	-		
TUNTEMATON - OKÄND - UNKNOWN	52	24	28	25	11	14	55	32	23	27	18	9	-3	-8	5		

1) Taulussa näkyvät ne maat, joista tai joihin muuttaneita vähintään 6 - I tabellen anges de länder varifrån eller vart minst 6 personer flyttat - Countries with six or more migrants to or from Finland

100. MAAHANMUUTTANEET IÄN, KANSALAISUUDEN, KIELEN JA SUKUPUOLEN MUKAAN 1994
 INVANDRARE EFTER ÅLDER, MEDBORGARSKAP, SPRÅK OCH KÖN 1994
 IMMIGRANTS BY AGE, CITIZENSHIP, LANGUAGE AND SEX 1994

IKÄ ÅLDER AGE	KAIKKI MUUTTANEET - ALLA INVANDRARE ALL IMMIGRANTS						SUOMEN KANSALAISIA - FINNSKA MEDBORGARE FINNISH CITIZENS						ULKOMAIDEN KANSALAISIA - UTLÄNDSKA MEDBORGARE - FOREIGN CITIZENS					
	YHTEENSÄ TOTALT TOTAL	KIELI - SPRÅK - LANGUAGE					YHTEENSÄ TOTALT TOTAL	KIELI - SPRÅK - LANGUAGE					YHTEENSÄ TOTALT TOTAL	KIELI - SPRÅK - LANG.				
		SUOMI FINNSKA FINNISH	RUOTSI SVENSKA SWEDISH	MUU ANNAT OTHER	M	M		SUOMI FINNSKA FINNISH	RUOTSI SVENSKA SWEDISH	MUU ANNAT OTHER	M	M		SUOMI FINNSKA FINNISH	RUOTSI SVENSKA SWEDISH	MUU ANNAT OTHER	M	M
YHT. TOTALT TOTAL	11611	5657	4221	2045	789	394	6601	3218	3978	2002	3351	528	99	7633	3655	870	261	6502
- 4	997	504	378	193	98	50	521	261	396	200	306	55	35	601	304	72	43	486
5- 9	1010	522	264	136	49	24	697	362	272	145	230	26	16	738	377	34	23	681
10-14	776	414	193	83	33	14	550	317	186	82	162	18	6	590	332	31	15	544
15-19	743	344	208	96	42	19	493	229	222	97	183	30	9	521	247	25	12	484
20-24	1375	604	389	171	98	30	888	403	444	182	355	80	9	931	422	34	18	879
25-29	1662	821	490	238	149	81	1023	502	552	268	452	99	1	1110	553	38	50	1022
30-34	1348	675	448	217	70	39	830	419	469	231	409	56	4	879	444	39	14	826
35-39	978	487	384	204	47	27	547	256	383	214	343	35	5	595	273	41	12	542
40-44	748	365	314	165	41	24	393	176	290	159	256	30	4	458	206	58	11	389
45-49	530	279	257	147	50	25	223	107	265	153	222	38	5	265	126	35	12	218
50-54	349	183	166	89	20	15	163	79	143	83	128	14	1	206	100	38	6	162
55-59	279	115	148	61	24	13	107	41	103	55	86	14	3	176	60	62	10	104
60-64	257	121	179	88	13	9	65	24	80	49	73	7	-	177	72	106	6	65
65-69	264	121	195	88	18	11	51	22	89	53	77	11	1	175	68	118	7	50
70-	295	102	208	69	37	13	50	20	84	31	69	15	-	211	71	139	22	50

101. MAASTAMUUTTANEET IÄN, KANSALAISSUUDEN, KIELEN JA SUKUPUOLEN MUKAAN 1994
 UTVANDRARE EFTER ÅLDER, MEDBORGARSKAP, SPRÅK OCH KÖN 1994
 EMIGRANTS BY AGE, CITIZENSHIP, LANGUAGE AND SEX 1994

IKÄ ÅLDER AGE	KAIKKI MUUTTANEET - ALLA UTVANDRARE ALL EMIGRANTS							SUOMEN KANSALAISSIA - FINSKA MEDBORGARE FINNISH CITIZENS					ULKOMAIDEN KANSALAISSIA - UTLÄNDSKA MEDBORGARE - FOREIGN CITIZENS					
	YHTEENSÄ TOTALT TOTAL	KIELI - SPRÅK - LANGUAGE						YHTEENSÄ TOTALT TOTAL	KIELI - SPRÅK - LANGUAGE			YHTEENSÄ TOTALT TOTAL	KIELI - SPRÅK - LANG.					
		SUOMI FINSKA FINNISH	RUOTSI SVENSKA SWEDISH	MUU ANNAT OTHER	SUOMI FINSKA FINNISH	RUOTSI SVENSKA SWEDISH	MUU ANNAT OTHER		SUOMI FINSKA FINNISH	RUOTSI SVENSKA SWEDISH	MUU ANNAT OTHER		SUOMI FINSKA FINNISH	RUOTSI SVENSKA SWEDISH	MUU ANNAT OTHER			
YHT.-TOTALT - TOTAL	8672	4221	6001	2831	1409	674	1262	716	7138	3359	5767	1233	138	1534	862	234	176	1124
- 4	752	384	548	294	123	53	81	37	672	344	535	113	24	80	40	13	10	57
5- 9	512	255	342	169	77	40	93	46	409	201	333	67	9	103	54	9	10	84
10-14	331	158	240	116	32	15	59	27	258	121	228	23	7	73	37	12	9	52
15-19	446	165	295	101	92	39	59	25	366	132	281	77	8	80	33	14	15	51
20-24	1245	479	763	292	316	103	166	84	1050	383	747	293	10	195	96	16	23	156
25-29	1606	700	1132	455	265	123	209	122	1365	559	1107	246	12	241	141	25	19	197
30-34	1148	582	808	379	144	82	196	121	930	449	786	126	18	218	133	22	18	178
35-39	811	452	566	304	89	52	156	96	639	350	552	72	15	172	102	14	17	141
40-44	575	327	382	204	71	45	122	78	438	239	366	61	11	137	88	16	10	111
45-49	508	302	374	213	75	49	59	40	419	244	354	56	9	89	58	20	19	50
50-54	260	154	195	112	40	27	25	15	217	129	182	29	6	43	25	13	11	19
55-59	188	114	132	78	30	19	26	17	145	89	112	24	3	43	25	14	6	23
60-64	120	63	97	52	19	9	4	2	103	55	82	19	2	17	8	15	-	2
65-69	88	47	67	34	18	11	3	2	66	39	50	15	1	22	8	17	3	2
70-	82	39	60	28	18	7	4	4	61	25	46	12	3	21	14	14	6	1

102. MAASTAMUUTTANEET 1) KANSALAISSUUDEN, SYNTYMÄMAAN JA KIELEN MUKAAN 1994
 UTVANDRARE 1) EFTER MEDBORGARSKAP, FÖDELSELAND OCH SPRÅK 1994
 EMIGRANTS 1) BY CITIZENSHIP, COUNTRY OF BIRTH AND LANGUAGE 1994

KANSALAISSUUS MEDBORGARSKAP 2) CITIZENSHIP 2)	KAIKKI MUUTTANEET - ALLA UTVANDRARE ALL EMIGRANTS					SUOMESSA - SYNTYNEET - FÖDDA I FINLAND - BORN IN FINLAND				ULKOMAILLA SYNTYNEET - FÖDDA I UTLANDET - BORN IN FOREIGN COUNTRY			
	YHTEENSÄ TOTALT TOTAL	KIELI - SPRÅK - LANGUAGE			YHTEENSÄ TOTALT TOTAL	KIELI - SPRÅK - LANGUAGE			YHTEENSÄ TOTALT TOTAL	KIELI - SPRÅK - LANGUAGE			
		SUOMI FINSKA FINNISH	RUOTSI SVENSKA SWEDISH	MUU ANNAT OTHER		SUOMI FINSKA FINNISH	RUOTSI SVENSKA SWEDISH	MUU ANNAT OTHER		SUOMI FINSKA FINNISH	RUOTSI SVENSKA SWEDISH	MUU ANNAT OTHER	
YHTEENSÄ	8672	6001	1409	1262	6852	5585	1196	71	1820	416	213	1191	
EUROOPPA	8247	5979	1406	862	6827	5572	1195	60	1420	407	211	802	
SUOMI	7138	5767	1233	138	6622	5431	1151	40	516	336	82	98	
RUOTSI	344	170	169	5	166	125	41	-	178	45	128	5	
NORJA	34	4	1	29	4	4	-	-	30	-	1	29	
TANSKA	48	2	2	44	5	2	1	-	43	-	-	43	
ISLANTI	17	1	-	16	3	1	-	2	14	-	-	14	
ALANKOMAAT	13	-	-	13	-	-	-	-	13	-	-	13	
BULGARIA	7	-	-	7	-	-	-	-	7	-	-	7	
ESPANJA	13	2	-	11	1	1	-	-	12	1	-	11	
ITÄVALTIA	7	-	-	7	-	-	-	-	7	-	-	7	
ITALIA	18	1	-	17	-	-	-	-	18	1	-	17	
JUGOSLAVIA	9	-	-	9	-	-	-	-	9	-	-	9	
KREIKKA	19	-	-	19	-	-	-	-	19	-	-	19	
PUOLA	26	-	-	26	2	-	-	2	24	-	-	24	
RANSKA	26	1	-	25	3	1	-	2	23	-	-	23	
SAKSA	65	8	1	56	7	6	1	-	58	2	-	56	
SVEITSI	12	-	-	12	2	-	-	2	10	-	-	10	
TSEKKOSLOVAKIA	16	-	-	16	-	-	-	-	16	-	-	16	
UNKARI	21	-	-	21	2	-	-	2	19	-	-	19	
VENÄJÄ	83	8	-	75	1	-	-	1	82	8	-	74	
ENT. NEUVOSTOLIITTO	114	9	-	105	2	-	-	2	112	9	-	103	
VIRO	154	5	-	149	6	-	-	6	148	5	-	143	
ISO-BRITANNIA	43	1	-	42	1	1	-	-	42	-	-	42	
MUU EUROOPPA	20	-	-	20	-	-	-	-	20	-	-	20	
AFRIKKA	66	-	-	66	1	-	-	1	65	-	-	65	
ALGERIA	6	-	-	6	-	-	-	-	6	-	-	6	
MAROKKO	7	-	-	7	-	-	-	-	7	-	-	7	
NAMIBIA	7	-	-	7	-	-	-	-	7	-	-	7	
SOMALIA	28	-	-	28	1	-	-	1	27	-	-	27	
MUU AFRIKKA	18	-	-	18	-	-	-	-	18	-	-	18	
AMERIikka	185	18	3	164	17	10	1	6	168	8	2	158	
KANADA	40	10	2	28	9	7	-	2	31	3	2	26	
USA	131	7	1	123	8	3	1	4	123	4	-	119	
MUU AMERIikka	14	1	-	13	-	-	-	-	14	1	-	13	
AASIA	154	-	-	154	4	-	-	4	150	-	-	150	
BANGLADESH	11	-	-	11	-	-	-	-	11	-	-	11	
FILIPPIINIT	7	-	-	7	-	-	-	-	7	-	-	7	
INTIA	13	-	-	13	-	-	-	-	13	-	-	13	
IRAN	11	-	-	11	-	-	-	-	11	-	-	11	
ISRAEL	20	-	-	20	1	-	-	1	19	-	-	19	
JAPANI	21	-	-	21	2	-	-	2	19	-	-	19	
KIINA	29	-	-	29	-	-	-	-	29	-	-	29	
THAIMAA	8	-	-	8	-	-	-	-	8	-	-	8	
TURKKI	12	-	-	12	-	-	-	-	12	-	-	12	
MUU AASIA	22	-	-	22	1	-	-	1	21	-	-	21	
OSEANIA	12	4	-	8	3	3	-	-	9	1	-	8	
AUSTRALIA	9	4	-	5	3	3	-	-	6	1	-	5	
MUU OSEANIA	3	-	-	3	-	-	-	-	3	-	-	3	
ILMAN KANSALAISSUUTTA TUNTEMATON	3 5	- -	- -	3 5	- -	- -	- -	- -	3 5	- -	- -	3 5	

1) Taulussa näkyvät ne maat, joiden kansalaisia muutti Suomesta vähintään 6 - I tabellens anges de länder av vilkas medborgare minst 6 personer flyttat från Finland - The table shows countries with six or more citizens emigrating from Finland
 2) Se bilaga 4: Stater efter världsdel - See appendix 4: Countries by continent

103. MAAHANMUUTTANEET 1) KANSALAISSUUDEN, SYNTYMÄMAAN JA KIELEN MUKAAN 1994
 INVANDRARE 1) EFTER MEDBORGARSKAP, FÖDELSELAND OCH SPRÅK 1994
 IMMIGRANTS 1) BY CITIZENSHIP, COUNTRY OF BIRTH AND LANGUAGE 1994

KANSALAISSUUS MEDBORGARSKAP 2) CITIZENSHIP 2)	KAIKKI MUUTTANEET - ALLA INVANDRARE ALL IMMIGRANTS				SUOMESSA SYNTYNEET - FÖDDA I FINLAND - BORN IN FINLAND				ULKOMAILLA SYNTYNEET - FÖDDA I UTLANDET - BORN IN FOREIGN COUNTRY			
	YHTEENSÄ TOTALT TOTAL	KIELI - SPRÅK - LANGUAGE			YHTEENSÄ TOTALT TOTAL	KIELI - SPRÅK - LANGUAGE			YHTEENSÄ TOTALT TOTAL	KIELI - SPRÅK - LANGUAGE		
		SUOMI FINNSKA FINNISH	RUOTSI SVENSKA SWEDISH	MUU ANNAT OTHER		SUOMI FINNSKA FINNISH	RUOTSI SVENSKA SWEDISH	MUU ANNAT OTHER		SUOMI FINNSKA FINNISH	RUOTSI SVENSKA SWEDISH	MUU ANNAT OTHER
YHT. - TOTALT - TOTAL	11611	4221	789	6601	3649	3124	499	26	7962	1097	290	6575
EUROOPPA	8951	4164	762	4025	3626	3108	496	22	5325	1056	266	4003
SUOMI	3978	3351	528	99	3300	2842	448	10	678	509	80	89
RUOTSI	551	308	230	13	284	237	46	1	267	71	184	12
NORJA	44	6	-	38	5	4	-	1	39	2	-	37
TANSKA	57	4	2	51	3	1	2	-	54	3	-	51
ISLANTI	27	-	-	27	-	-	-	-	27	-	-	27
ALANKOMAAT	33	1	-	32	-	-	-	-	33	1	-	32
BELGIA	18	1	-	17	1	1	-	-	17	-	-	17
BOSNIA-HERTSEGOVINA	141	-	-	141	-	-	-	-	141	-	-	141
BULGARIA	7	-	-	7	-	-	-	-	7	-	-	7
ESPANJA	29	1	-	28	1	1	-	-	28	-	-	28
IRLANTI	16	-	-	16	-	-	-	-	16	-	-	16
ITALIA	42	1	-	41	1	1	-	-	41	-	-	41
JUGOSLAVIA	110	-	-	110	1	-	-	1	109	-	-	109
KREIKKA	31	-	-	31	-	-	-	-	31	-	-	31
LATVIA	27	-	-	27	-	-	-	-	27	-	-	27
LIETTUA	15	-	-	15	-	-	-	-	15	-	-	15
MAKEDONIA	6	-	-	6	-	-	-	-	6	-	-	6
PORTUGALI	11	-	-	11	-	-	-	-	11	-	-	11
PUOLA	39	3	-	36	-	-	-	-	39	3	-	36
RANSKA	40	2	-	38	1	1	-	-	39	1	-	38
ROMANIA	31	1	-	30	-	-	-	-	31	1	-	30
SAKSA	96	4	-	92	2	2	-	-	94	2	-	92
SVEITSI	23	1	-	22	1	1	-	-	22	-	-	22
TSEKKI	7	-	-	7	-	-	-	-	7	-	-	7
UKRAINA	78	2	-	76	-	-	-	-	78	2	-	76
UNKARI	28	-	-	28	-	-	-	-	28	-	-	28
VALKO-VENÄJÄ	12	-	-	12	-	-	-	-	12	-	-	12
VENÄJÄ	1901	280	2	1619	19	14	-	5	1882	266	2	1614
ENT. NEUVOSTOLIITTO	63	10	-	53	-	-	-	-	63	10	-	53
VIRO	1361	184	-	1177	5	1	-	4	1356	183	-	1173
ISO-BRITANNIA	116	4	-	112	2	2	-	-	114	2	-	112
MUU EUROOPPA	13	-	-	13	-	-	-	-	13	-	-	13
AFRIKKA	839	9	4	826	3	1	-	2	836	8	4	824
ALGERIA	16	-	-	16	1	-	-	1	15	-	-	15
ANGOLA	32	-	-	32	-	-	-	-	32	-	-	32
EGYPTI	28	1	-	27	1	1	-	-	27	-	-	27
ETELÄ-AFRIKKA	11	-	3	8	-	-	-	-	11	-	3	8
ETIOPIA	30	8	1	21	-	-	-	-	30	8	1	21
GAMBIA	16	-	-	16	-	-	-	-	16	-	-	16
GHANA	34	-	-	34	-	-	-	-	34	-	-	34
KENIA	11	-	-	11	-	-	-	-	11	-	-	11
LIBERIA	6	-	-	6	-	-	-	-	6	-	-	6
MAROKKO	69	-	-	69	-	-	-	-	69	-	-	69
NIGERIA	13	-	-	13	-	-	-	-	13	-	-	13
SOMALIA	474	-	-	474	-	-	-	-	474	-	-	474
TANSANIA	7	-	-	7	-	-	-	-	7	-	-	7
TUNISIA	7	-	-	7	-	-	-	-	7	-	-	7
UGANDA	6	-	-	6	-	-	-	-	6	-	-	6
ZAIRE	52	-	-	52	1	-	-	1	51	-	-	51
MUU AFRIKKA	27	-	-	27	-	-	-	-	27	-	-	27
AMERIikka	311	16	12	283	10	7	2	1	301	9	10	282
KANADA	35	4	1	30	6	4	1	1	29	-	-	29
USA	165	4	3	158	4	3	1	-	161	1	2	158
BRASILIA	11	-	-	11	-	-	-	-	11	-	-	11
CHILE	6	-	-	6	-	-	-	-	6	-	-	6
KOLUMBIA	22	8	8	6	-	-	-	-	22	8	8	6
KUUBA	32	-	-	32	-	-	-	-	32	-	-	32
MEKSIKO	7	-	-	7	-	-	-	-	7	-	-	7
PERU	7	-	-	7	-	-	-	-	7	-	-	7
MUU AMERIikka	26	-	-	26	-	-	-	-	26	-	-	26
AASIA	1436	24	10	1402	2	1	-	1	1434	23	10	1401
AFGANISTAN	17	-	-	17	-	-	-	-	17	-	-	17
ARMENIA	15	-	-	15	-	-	-	-	15	-	-	15
BANGLADESH	33	-	-	33	-	-	-	-	33	-	-	33
FILIPPIINIT	40	-	-	40	-	-	-	-	40	-	-	40
GEORGIA	10	-	-	10	-	-	-	-	10	-	-	10
INDONESIA	6	-	-	6	-	-	-	-	6	-	-	6
INTIA	58	1	1	56	-	-	-	-	58	1	1	56
IRAK	108	-	-	108	-	-	-	-	108	-	-	108
IRAN	195	-	-	195	-	-	-	-	195	-	-	195
ISRAEL	19	1	-	18	-	-	-	-	19	1	-	18
JAPANI	39	-	-	39	-	-	-	-	39	-	-	39
JORDANIA	12	-	-	12	-	-	-	-	12	-	-	12
KAZAKSTAN	39	3	-	36	-	-	-	-	39	3	-	36
KIINA	199	-	-	199	-	-	-	-	199	-	-	199
KOREAN TASAVALTA	11	-	-	11	-	-	-	-	11	-	-	11
LIBANON	18	-	-	18	1	-	-	1	17	-	-	17
PAKISTAN	16	-	-	16	-	-	-	-	16	-	-	16
SRI LANKA	19	-	-	19	-	-	-	-	19	-	-	19
SYYRIA	11	-	-	11	-	-	-	-	11	-	-	11
THAIMAA	136	15	7	114	-	-	-	-	136	15	7	114
TURKKI	197	1	-	196	1	1	-	-	196	-	-	196
UZBEKISTAN	23	2	-	21	-	-	-	-	23	2	-	21
VIETNAM	192	1	2	189	-	-	-	-	192	1	2	189
MUU AASIA	23	-	-	23	-	-	-	-	23	-	-	23
OSEANIA	36	8	1	27	8	7	1	-	28	1	-	27
AUSTRALIA	32	8	1	23	8	7	1	-	24	1	-	23
MUU OSEANIA	4	-	-	4	-	-	-	-	4	-	-	4
ILMAN KANSALAISSUUTTA TUNTEMATON	11 27	- -	- -	11 27	- -	- -	- -	- -	11 27	- -	- -	11 27

1) Taulussa näkyvät ne maat, joiden kansalaisia muutti Suomeen vähintään 6 - I tabellen anges de länder av vilkas medborgare minst 6 personer flyttat från Finland - The table shows countries with six or more citizens emigrating to Finland
 2) Se bilaga 4: Stater efter världsdel - See appendix 4: Countries by continent

104. MAAHANMUUTTANEET SIVIILISÄÄDYN JA SUKUPUOLEN MUKAAN LÄÄNEITTÄIN 1994
 INVANDRARE EFTER CIVILSTÄND OCH KÖN LÄNSVIS 1994
 IMMIGRANTS BY MARITAL STATUS, SEX AND PROVINCE 1994

LÄÄNI - LÄN - PROVINCE	YHTEENSÄ TOTALT TOTAL	MIEHET MÄN MALES	NAISET KVINNOR FEMALES	NAIMATTOMAT OGIFTA SINGLE			NAIMISSA GIFTA MARRIED			LESKET JA ERONNEET ÄNKL./ÄNKOR/FRÄNSKILDA WIDOWED AND DIVORCED		
				YHT. TOTALT TOTAL	SUKUPUOLI - KÖN - SEX		YHT. TOTALT TOTAL	SUKUPUOLI - KÖN - SEX		YHT. TOTALT TOTAL	SUKUPUOLI - KÖN - SEX	
					M	N/K/F		M	N/K/F		M	N/K/F
KOKO MAA - HELA LANDET WHOLE COUNTRY	11611	5657	5954	5847	3085	2762	4754	2179	2575	1010	393	617
KAUPUNGIT - STÄDER - URBAN MUUT KUNNAT - ÖVRIGA KOMMUNER RURAL MUNICIPALITIES	9334	4536	4798	4635	2437	2198	3899	1798	2101	800	301	499
UUDENMAAN - NYLANDS TURUN JA PORIN - ÅBO OCH BJÖRNEBORGS HÄMEEN - TAVASTEHEUS KYMEN - KYMMENE	5214	2525	2689	2575	1357	1218	2201	1012	1189	438	156	282
MIKKELIN - S:T MICHELS POHJOIS-KARJALAN - NORRA KARELENS KUOPIO - KUOPIO KESKI-SUOMEN - MELLERSTA FINLANDS	1337	677	660	691	378	313	548	256	292	98	43	55
VAASAN - VASA OULUN - ULEÅBORGS LAPIN - LAPPLANDS AHVENANMAAN MAAKUNTA - LANDSKAPET ÅLAND	1244	599	645	608	307	301	519	247	272	117	45	72
	500	220	280	218	107	111	239	94	145	43	19	24
	278	120	158	125	62	63	119	50	69	34	8	26
	223	105	118	89	48	41	104	46	58	30	11	19
	313	139	174	155	80	75	133	53	80	25	6	19
	423	212	211	181	99	82	207	99	108	35	14	21
	850	409	441	504	261	243	282	121	161	64	27	37
	586	313	273	312	175	137	217	105	112	57	33	24
	491	258	233	302	164	138	139	72	67	50	22	28
	152	80	72	87	47	40	46	24	22	19	9	10

105. MAASTAMUUTTANEET SIVIILISÄÄDYN JA SUKUPUOLEN MUKAAN LÄÄNEITTÄIN 1994
 UTVANDRARE EFTER CIVILSTÄND OCH KÖN LÄNSVIS 1994
 EMIGRANTS BY MARITAL STATUS, SEX AND PROVINCE 1994

LÄÄNI - LÄN - PROVINCE	YHTEENSÄ TOTALT TOTAL	MIEHET MÄN MALES	NAISET KVINNOR FEMALES	NAIMATTOMAT OGIFTA SINGLE			NAIMISSA GIFTA MARRIED			LESKET JA ERONNEET ÄNKL./ÄNKOR/FRÄNSKILDA WIDOWED AND DIVORCED		
				YHT. TOTALT TOTAL	SUKUPUOLI - KÖN - SEX		YHT. TOTALT TOTAL	SUKUPUOLI - KÖN - SEX		YHT. TOTALT TOTAL	SUKUPUOLI - KÖN - SEX	
					M	N/K/F		M	N/K/F		M	N/K/F
KOKO MAA - HELA LANDET WHOLE COUNTRY	8672	4221	4451	4876	2304	2572	3000	1503	1497	796	414	382
KAUPUNGIT - STÄDER - URBAN MUUT KUNNAT - ÖVRIGA KOMMUNER RURAL MUNICIPALITIES	6800	3317	3483	3773	1790	1983	2398	1202	1196	629	325	304
UUDENMAAN - NYLANDS TURUN JA PORIN - ÅBO OCH BJÖRNEBORGS HÄMEEN - TAVASTEHEUS KYMEN - KYMMENE	3737	1840	1897	1963	935	1028	1445	737	708	329	168	161
MIKKELIN - S:T MICHELS POHJOIS-KARJALAN - NORRA KARELENS KUOPIO - KUOPIO KESKI-SUOMEN - MELLERSTA FINLANDS	1032	497	535	563	259	304	373	185	188	96	53	43
VAASAN - VASA OULUN - ULEÅBORGS LAPIN - LAPPLANDS AHVENANMAAN MAAKUNTA - LANDSKAPET ÅLAND	904	435	469	497	238	259	324	154	170	83	43	40
	311	135	176	160	63	97	117	59	58	34	13	21
	180	88	92	94	41	53	70	37	33	16	10	6
	117	55	62	67	29	38	41	19	22	9	7	2
	206	103	103	108	53	55	73	35	38	25	15	10
	248	116	132	128	63	65	94	44	50	26	9	17
	793	372	421	538	243	295	189	93	96	66	36	30
	470	228	242	288	136	152	138	69	69	44	23	21
	446	245	201	287	161	126	102	52	50	57	32	25
	228	107	121	183	83	100	34	19	15	11	5	6

106. MAAHAN- JA MAASTAMUUTTANEET SEKÄ NETTOMAAHANMUUTTO VUOSINA 1971-1994
 INVANDRING OCH UTVANDRING SAMT NETTOINVANDRING 1971-1994
 IMMIGRATION, EMIGRATION AND NET IMMIGRATION 1971-1994

KOKO MAA - HELA LANDET - WHOLE COUNTRY	1971-75 1)	1976-80 1)	1981-85 1)	1986-90 1)	1991	1992	1993	1994
MAAHANMUUTTANEET - INVANDRARE - IMMIGRANTS	14774	9180	13242	10713	19001	14554	14795	11611
MAASTAMUUTTANEET - UTVANDRARE - EMIGRANTS	12838	16673	7895	7808	5984	6055	6405	8672
NETTOMAAHANMUUTTO - NETTOINVANDRING NET IMMIGRATION	1936	-7494	5348	2905	13017	8499	8390	2939

1) Vuosikeskiarvo - Årsmedeltal - Annual mean

107. MUISTA POHJOISMAISTA JA MUIHIN POHJOISMAIHIN MUUTTANEET LÄNEITTÄN 1976-94
IN- OCH UTVANDRARE FRÅN OCH TILL ÖVRIGA NORDEN LÄNSVIS 1976-94
MIGRANTS FROM/TO OTHER NORDIC COUNTRIES BY PROVINCE 1976-94

LÄÄNI LÄN PROVINCE	1976-80 1)	1981-85 1)	1986-90 1)	1992	1993	1994	1976-80	1981-85	1986-90	1992	1993	1994
	MÄÄRÄ - ANTAL - NUMBER						o/oo 2)					
MAAHANMUUTTANEET - INVANDRARE - IMMIGRANTS												
KOKO MAA - HELA LANDET - WHOLE COUNTRY	6 891	10 204	6 348	3 723	3 300	3 357	1.4	2.1	1.3	0.7	0.7	0.7
KAUPUNGIT - STÄDER 3) URBAN MUNICIPALITIES	3 954	5 992	4 169	2 610	2 410	2 408	1.4	2.1	1.4	0.8	0.7	0.7
MUUT KUNNAT - ÖVRIGA KOMMUNER - RURAL MUNICIPALITIES	2 938	4 212	2 179	1 113	890	949	1.5	2.2	1.2	0.6	0.5	0.5
UUDENMAAN - NYLANDS	1 342	2 114	1 659	1 122	1 032	1 106	1.2	1.8	1.4	0.9	0.8	0.8
TURUN-PORIN - ÅBO-B:BORGS	826	1 305	851	434	430	418	1.2	1.8	1.2	0.6	0.6	0.6
HÄMEEN - TAVASTEHEUS	648	1 093	690	407	299	297	1.0	1.6	1.0	0.6	0.4	0.4
KYMEN - KYMMENE	223	294	184	125	115	118	0.6	0.9	0.5	0.4	0.3	0.4
MIKKELIN - S:T MICHELS	127	191	114	56	56	51	0.6	0.9	0.5	0.3	0.3	0.2
POHJ.KARJALAN - N. KARELENS	148	193	104	69	63	47	0.8	1.1	0.6	0.4	0.4	0.3
KUOPION - KUOPIO	192	325	173	114	78	62	0.8	1.3	0.7	0.4	0.3	0.2
KESKI-SUOMEN - MELL.FINL.	333	492	284	141	120	132	1.4	2.0	1.1	0.6	0.5	0.5
VAASAN - VASA	1 010	1 341	743	450	389	411	2.4	3.0	1.7	1.0	0.9	0.9
OULUN - ULEÅBORGS	1 013	1 364	626	290	249	282	2.5	3.2	1.4	0.7	0.6	0.6
LAPIN - LAPPLANDS	893	1 306	716	346	338	312	4.6	6.6	3.6	1.7	1.7	1.5
AHVENANMAAN MAAKUNTA - LANDSKAPET ÅLAND	137	185	206	169	131	121	6.1	8.0	8.6	6.8	5.2	4.8
MAASTAMUUTTANEET - UTVANDRARE - EMIGRANTS												
KOKO MAA - HELA LAND WHOLE COUNTRY	13 958	5 535	5 474	3 491	3 424	4 131	2.9	1.1	1.1	0.7	0.7	0.8
KAUPUNGIT - STÄDER 3) URBAN MUNICIPALITIES	9 043	3 720	3 700	2 462	2 483	2 975	3.2	1.3	1.2	0.8	0.8	0.9
MUUT KUNNAT - ÖVRIGA KOMMUNER - RURAL MUNICIPALITIES	4 915	1 815	1 773	1 029	941	1 156	2.6	0.9	0.9	0.5	0.5	0.6
UUDENMAAN - NYLANDS	3 262	1 358	1 427	1 134	1 184	1 409	2.9	1.2	1.2	0.9	0.9	1.1
TURUN-PORIN - ÅBO-B:BORGS	1 706	764	686	433	388	472	2.4	1.1	1.0	0.6	0.6	0.7
HÄMEEN - TAVASTEHEUS	1 455	616	540	372	273	382	2.2	0.9	0.8	0.5	0.4	0.5
KYMEN - KYMMENE	516	209	187	78	94	106	1.5	0.6	0.6	0.2	0.3	0.3
MIKKELIN - S:T MICHELS	219	110	103	41	39	44	1.0	0.5	0.5	0.2	0.2	0.2
POHJ.KARJALAN - N. KARELENS	274	104	81	49	50	47	1.6	0.6	0.5	0.3	0.3	0.3
KUOPION - KUOPIO	422	174	152	93	67	79	1.7	0.7	0.6	0.4	0.3	0.3
KESKI-SUOMEN - MELL.FINL.	598	234	212	118	125	118	2.5	1.0	0.8	0.5	0.5	0.5
VAASAN - VASA	1 752	669	794	482	465	612	4.1	1.5	1.8	1.1	1.0	1.4
OULUN - ULEÅBORGS	1 677	536	488	245	215	284	4.1	1.3	1.1	0.6	0.5	0.6
LAPIN - LAPPLANDS	1 830	610	622	282	347	362	9.4	3.1	3.1	1.4	1.7	1.8
AHVENANMAAN MAAKUNTA - LANDSKAPET ÅLAND	246	149	181	164	177	216	10.9	6.4	7.5	6.6	7.1	8.6
NETTOMAAHANMUUTTO - NETTOINVANDRING - NET IMMIGRATION												
KOKO MAA - HELA LAND WHOLE COUNTRY	-7 066	4 669	874	232	-124	-774	-1.5	1.0	0.2	0.0	-0.0	-0.2
KAUPUNGIT - STÄDER 3) URBAN MUNICIPALITIES	-5 089	2 272	469	148	-73	-567	-1.8	0.8	0.2	0.0	-0.0	-0.2
MUUT KUNNAT - ÖVRIGA KOMMUNER - RURAL MUNICIPALITIES	-1 977	2 397	406	84	-51	-207	-1.0	1.2	0.2	0.0	-0.0	-0.1
UUDENMAAN - NYLANDS	-1 920	756	232	-12	-152	-303	-1.7	0.7	0.2	-0.0	-0.1	-0.2
TURUN-PORIN - ÅBO-B:BORGS	-879	541	164	1	42	-54	-1.3	0.8	0.2	0.0	0.1	-0.1
HÄMEEN - TAVASTEHEUS	-807	477	150	35	26	-85	-1.0	0.7	0.2	0.1	0.0	-0.1
KYMEN - KYMMENE	-293	85	-3	47	21	12	-0.7	0.2	-0.0	0.1	0.1	0.0
MIKKELIN - S:T MICHELS	-92	81	11	15	17	7	-0.4	0.4	0.1	0.1	0.1	0.0
POHJ.KARJALAN - N. KARELENS	-127	88	23	20	13	-	-0.6	0.5	0.1	0.1	0.1	-
KUOPION - KUOPIO	-230	152	20	21	11	-17	-1.1	0.6	0.1	0.1	0.0	-0.1
KESKI-SUOMEN - MELL.FINL.	-266	258	72	23	-5	14	-1.1	1.1	0.3	0.1	-0.0	0.1
VAASAN - VASA	-742	672	-51	-32	-76	-201	-1.1	1.5	-0.1	-0.1	-0.2	-0.4
OULUN - ULEÅBORGS	-664	828	137	45	34	-2	-2.1	1.9	0.3	0.1	0.1	-0.0
LAPIN - LAPPLANDS	-937	696	93	64	-9	-50	-4.4	3.5	0.5	0.3	-0.0	-0.2
AHVENANMAAN MAAKUNTA - LANDSKAPET ÅLAND	-109	36	25	5	-46	-95	-4.8	1.5	1.1	0.2	-1.8	-3.8

1) Vuosikeskiarvo - Årsmedeltal - Annual mean

2) o/oo keskiavakiluvusta - På 1000 av medelfolkmängden - Per 1 000 mean population

3) Ml. kauppalat 1976 - Inkl. köpingarna 1976 - Incl. market towns in 1976

108. MUUSTA POHJOISMAISTA MUUTTANEET IÄN, SIVIILISÄÄDYN, KIELEN JA SUKUPUOLEN MUKAAN 1994
 INVANDRARE FRÅN ÖVRIGA NORDEN EFTER ÅLDER, CIVILSTÄND, SPRÅK OCH KÖN 1994
 IMMIGRANTS FROM OTHER NORDIC COUNTRIES BY AGE, MARITAL STATUS, LANGUAGE AND SEX 1994

IKÄ ÅLDER AGE	KAIKKI MUUTTANEET ALLA UTVANDRARE ALL EMIGRANTS		SIVIILISÄÄTY - CIVILSTÄND - MARITAL STATUS								KIELI - SPRÅK - LANGUAGE						
			NAIMATTOMAT OGIFTA SINGLE		NAIMISSA GIFTA MARRIED		LESKET ÄNKL. O ÄNKOR WIDOWED		ERONNEET FRÄNSKILDA DIVORCED		SUOMI FINSKA FINNISH		RUOTSI SVENSKA SWEDISH		MUU ANNAT OTHER		
			o/oo 1)	M		M		M		M		M		M		M	
YHTEENSÄ TOTALT - TOTAL	3357	0.66	1742	2125	1091	816	431	67	15	349	205	2557	1329	642	320	156	91
- 4	295	0.90	150	295	150	-	-	-	-	-	-	214	108	69	35	12	7
5- 9	211	0.67	103	211	103	-	-	-	-	-	-	172	86	32	14	7	3
10-14	157	0.48	68	157	68	-	-	-	-	-	-	129	57	27	10	1	1
15-19	181	0.55	83	179	83	2	-	-	-	-	-	138	67	34	15	9	1
20-24	403	1.32	167	375	159	28	8	-	-	-	-	299	129	89	28	15	10
25-29	539	1.48	292	410	235	105	45	-	-	24	12	360	191	139	77	40	24
30-34	384	1.00	203	212	119	143	67	1	-	28	17	297	155	63	34	23	13
35-39	310	0.79	178	128	77	131	74	2	-	49	27	263	149	34	19	12	9
40-44	230	0.56	132	69	45	97	52	1	-	63	35	182	106	33	20	15	6
45-49	186	0.44	115	36	20	85	55	2	-	63	40	142	88	36	20	8	7
50-54	98	0.34	61	7	5	55	34	4	2	32	20	78	46	12	10	8	5
55-59	101	0.38	52	13	7	50	25	5	1	33	19	75	37	22	12	4	3
60-64	88	0.36	56	9	6	43	28	6	1	30	21	76	47	11	8	1	1
65-69	83	0.36	46	17	10	44	27	6	-	16	9	69	38	14	8	-	-
70-	91	0.19	36	7	4	33	16	40	11	11	5	63	25	27	10	1	1

1) o/oo vastaavasta keskväkiluvusta - På 1 000 av motsvarande medelfolkmängd - Per 1 000 respective mean population

109. MUIHIN POHJOSMAIHIN MUUTTANEET IÄN, SIVIILISÄÄDYN, KIELEN JA SUKUPUOLEN MUKAAN 1994
 UTVANDRARE TILL ÖVRIGA NORDEN EFTER ÅLDER, CIVILSTÄND, SPRÅK OCH KÖN 1994
 EMIGRANTS TO OTHER NORDIC COUNTRIES BY AGE MARITAL STATUS, LANGUAGE AND SEX 1994

IKÄ ÅLDER AGE	KAIKKI MUUTTANEET ALLA UTVANDRARE ALL EMIGRANTS		SIVIILISÄÄTY - CIVILSTÄND - MARITAL STATUS								KIELI - SPRÅK - LANGUAGE						
			NAIMATTOMAT OGIFTA SINGLE		NAIMISSA GIFTA MARRIED		LESKET ÄNKL. O ÄNKOR WIDOWED		ERONNEET FRÄNSKILDA DIVORCED		SUOMI FINSKA FINNISH		RUOTSI SVENSKA SWEDISH		MUU ANNAT OTHER		
			o/oo 1)	M		M		M		M		M		M		M	
YHTEENSÄ TOTALT - TOTAL	4131	0.81	2031	2728	1304	972	517	49	12	382	198	2849	1416	1113	520	169	95
- 4	315	0.96	180	315	180	-	-	-	-	-	-	223	136	81	38	11	6
5- 9	232	0.74	108	232	108	-	-	-	-	-	-	167	79	54	25	11	4
10-14	163	0.49	88	163	88	-	-	-	-	-	-	136	75	24	12	3	1
15-19	302	0.92	107	294	106	8	1	-	-	-	-	209	70	84	33	9	4
20-24	810	2.66	321	746	298	61	20	-	-	3	3	495	214	296	97	19	10
25-29	762	2.10	368	537	267	189	88	1	1	35	12	526	251	206	99	30	18
30-34	476	1.25	250	217	115	184	95	1	-	74	40	344	179	102	57	30	14
35-39	339	0.87	201	125	77	158	96	1	-	55	28	246	146	67	37	26	18
40-44	235	0.57	132	45	25	131	74	1	1	58	32	161	84	62	40	12	8
45-49	218	0.52	129	30	22	107	61	2	-	79	46	154	87	55	36	9	6
50-54	104	0.36	60	15	11	50	31	2	1	37	17	68	37	30	20	6	3
55-59	54	0.20	33	2	2	32	21	6	2	14	8	34	21	17	9	3	3
60-64	34	0.14	15	2	1	18	10	4	-	10	4	23	10	11	5	-	-
65-69	41	0.18	19	4	3	20	11	6	1	11	4	31	12	10	7	-	-
70-	46	0.10	20	1	1	14	9	25	6	6	4	32	15	14	5	-	-

1) o/oo vastaavasta keskväkiluvusta - På 1 000 av motsvarande medelfolkmängd - Per 1 000 respective mean population

110. MUISTA POHJOISMAISTA MUUTTANEET SYNTYMÄPAIKAN JA TULOLÄÄNIN MUKAAN 1994
 INVANDRARE FRÅN ÖVRIGA NORDEN EFTER FÖDELSEORT OCH INVANDRINGSLÄN 1994
 IMMIGRANTS FROM OTHER NORDIC COUNTRIES BY BIRTH-PLACE AND PROVINCE OF IMMIGRATION 1994

SYNTYMÄPAIKKA FÖDELSEORT BIRTH-PLACE	YHTEENSÄ TOTALT TOTAL	TULOLÄÄNI - INVANDRINGSLÄN - PROVINCE OF IMMIGRATION											ÄRVE- NANMAA ÄLAND
		JUDEM- MAAN NYLANDS	TURUN- PORIN ÅBO OCH BJÖRNEB	HÄMEEN TAVASTE- HUS	KYMEN KYMENE	MIKKELIN S:T MICHELS	POHJOIS- KARJALAN NORRA KARELENS	KUOPIO KUOPIO	KESKI- SUOMEN MELL. FINL.	VAASAN VASA	OULUN ULEÅ- BORGS	LAPIN LAPP- LANDS	
SUOMI - FINLAND	2526	823	313	230	86	40	38	48	108	309	220	241	70
UJEDENMAAN - NYLANDS	556	450	29	24	10	1	1	2	7	10	7	8	7
TURUN-PORIN - ÅBO-BJÖRNEB.	274	62	174	18	2	-	1	-	2	6	3	3	3
HÄMEEN - TAVASTE HUS	224	55	22	115	3	5	4	1	6	6	2	4	1
KYMEN - KYMENE	124	38	9	4	55	3	2	1	2	4	2	2	2
MIKKELIN - S:T MICHELS	53	17	4	5	1	21	1	-	2	-	1	1	-
P-KARJALAN - N. KARELENS	66	15	7	5	2	3	23	3	2	2	1	3	-
KUOPIO - KUOPIO	82	28	3	2	1	2	1	35	4	-	2	4	-
KESKI-SUOMEN - MELL. FINL.	116	24	9	10	-	3	-	-	62	2	4	1	1
VAASAN - VASA	366	44	29	11	2	-	1	-	4	257	7	3	8
OULUN - ULEÅBORGS	298	46	15	19	3	1	2	5	7	8	169	22	1
LAPIN - LAPPPLANDS	286	40	9	11	4	1	1	-	4	7	19	190	-
AHVENANMAAN MAAKUNTA LANDSKAPET ÄLAND	49	2	-	-	-	-	-	-	-	-	-	-	47
LUOV. ALUE - AVTRÄDDA OMRÅDEN - CEDED TERRIT.	32	2	3	6	3	-	1	1	6	7	3	-	-
MUU POHJOISMAA IKÄ 1)	755	242	104	51	32	10	8	14	23	99	59	68	45
ANNAT NORDISKT LAND -14	448	127	71	36	21	6	3	9	20	60	39	42	14
OTHER NORDIC COUNTRY 15-	307	115	33	15	11	4	5	5	3	39	20	26	31
MUU MAA - ANNAT LAND - OTHER COUNTRY	76	41	14	3	-	1	1	-	1	3	3	3	6
YHTEENSÄ - TOTALT - TOTAL	3357	1106	431	284	118	51	47	62	132	411	282	312	121

1) Ålder - Age

111. MUIHIN POHJOISMAIHIN MUUTTANEET 1) KOULUTUSASTEEN, SUKUPUOLEN JA LÄHTÖLÄÄNIN MUKAAN 1994
 UTVANDRARE 1) TILL ÖVRIGA NORDEN EFTER UTBILDNINGSNIVÅ, KÖN OCH UTVANDRINGSLÄN 1994
 EMIGRANTS 1) TO OTHER NORDIC COUNTRIES BY LEVEL OF EDUCATION, SEX AND PROVINCE OF EMIGRATION 1994

LÄÄNI LÄN PROVINCE	YHTEENSÄ TOTALT TOTAL	PERUSASTEEN JÄLKEINEN KOULUTUSASTE UTBILDNINGSNIVÅ EFTER GRUNDNIVÅ LEVEL OF EDUCATION AFTER BASIC EDUCATION						PERUSASTE TAI TUNTEMATON GRUNDNIVÅ ELLER OKÄND BASIC EDUCATION OR UNKNOWN		
		ALEMPI KESKIASTE LÄGRE MELLANNIVÅ LOWER LEVEL OF UPPER SECONDARY EDUCATION 3)		YLEMPI KESKIASTE HÖGRE MELLANNIVÅ UPPER LEVEL OF UPPER SECONDARY EDUCATION 4)		KORKEA-ASTE HÖGRE NIVÅ HIGHER EDUCATION 5)		2)		
		M	M	M	M	M	M	M	M	
KOKO MAA - HELA LANDET - WHOLE COUNTRY	3392	1639	454	269	1019	370	774	357	1145	643
KAUPUNGIT - STÄDER - URBAN MUNICIPALITIES	2412	1155	273	165	755	280	618	293	766	417
MUUT KUNNAT - ÖVRIGA KOMMUNER - RURAL MUNICIPAL.	980	484	181	104	264	90	156	64	379	226
UJEDENMAAN - NYLANDS	1133	533	82	41	354	134	356	171	341	187
TURUN JA PORIN - ÅBO OCH BJÖRNEBORGS	380	186	43	24	115	45	115	58	107	59
HÄMEEN - TAVASTE HUS	296	141	42	25	87	29	42	19	125	68
KYMEN - KYMENE	86	39	15	7	26	11	12	5	33	16
MIKKELIN - S:T MICHELS	40	19	5	3	14	4	3	1	18	11
POHJOIS-KARJALAN - NORRA KARELENS	38	21	8	6	7	4	6	2	17	9
KUOPIO - KUOPIO	66	34	10	5	22	9	15	7	19	13
KESKI-SUOMEN - MELLERSTA FINLANDS	100	47	20	14	23	7	23	10	34	16
VAASAN - VASA	533	244	80	52	182	64	117	44	154	84
OULUN - ULEÅBORGS	222	121	37	26	61	22	31	16	93	57
LAPIN - LAPPPLANDS	296	163	69	43	60	18	38	22	129	80
AHVENANMAAN MAAKUNTA - LANDSKAPET ÄLAND	202	91	43	23	68	23	16	2	75	43

- 1) 16-vuotiaat ja heitä vanhemmat 1) 16-åringar och äldre
 2) Koulutusta -9 vuotta, kansa- keski- ja peruskoulun suorittaneet 2) Utbildningstid -9 år, t.ex. folk- mellan- och grundskola
 3) Koulutusta 10-11 vuotta, esim. apuhoitaja ja merkantti 3) Utbildningstid 10-11 år, t.ex. hjälpskötare och merkant
 4) Koulutusta 12 vuotta, esim. ylioppilas, merkonomi, tekniikko 4) Utbildningstid 12 år, t.ex. studentexamen, merkonom och tekniker
 5) Koulutusta 13- vuotta, esim. insinööri, farmaseutti ... tohtori 5) Utbildningstid 13- år, t.ex. ingenjör, farmaceut ... doktor
 1) Persons aged 16 and over 4) 12 years of ed., e.g. matriculation examination, technigar
 2) -9 years of ed., e.g. primary, junior secondary and comprehensive sch. 5) 13- years of ed., e.g. engineer, pharmacist ... Ph.D.
 3) 10-11 years of ed., e.g. vocational or commercial school

112. SUOMEN KANSALAIKUUDEN SAANEET ULKOMAALAISET ENTISEN KANSALAIKUUDEN, IÄN JA SUKUPUOLEN MUKAAN 1994
 UTLÄNNINGAR SOM FÅTT FINSKT MEDBORGARSKAP EFTER TIDIGARE MEDBORGARSKAP, ÅLDER OCH KÖN 1994
 NATURALIZED ALIENS BY PREVIOUS CITIZENSHIP, AGE AND SEX 1994

ENTINEN KANSALAIKUUS TIDIGARE MEDBORGARSKAP PREVIOUS CITIZENSHIP	YHT. TOT. TOTAL	SUOMESSA SYNTYNEET FÖDDA I FINLAND BORN IN FINLAND	IKÄ - ÅLDER - AGE							YHT. TOT. TOTAL	SUOMESSA SYNTYNEET FÖDDA I FINLAND BORN IN FINLAND	IKÄ - ÅLDER - AGE						
			-17	18- 24	25- 34	35- 44	45- 54	55- 64	65-			-17	18- 24	25- 34	35- 44	45- 54	55- 64	65-
YHTEENSÄ - TOTALT - TOTAL	651	147	280	34	152	118	26	12	29	326	70	151	16	69	61	14	6	9
EUROOPPA - EUROPA - EUROPE	342	97	144	23	67	59	18	9	22	144	45	84	10	11	19	8	5	7
RUOTSI - SVERIGE - SWEDEN	86	52	24	13	16	18	6	3	6	44	30	14	8	3	10	3	3	3
NORJA - NORGE - NORWAY	4	2	2	-	1	-	-	1	-	-	-	-	-	-	-	-	-	-
TANSKA - DANMARK - DENMARK	4	-	2	2	-	-	-	-	-	1	-	1	-	-	-	-	-	-
BULGARIA - BULGARIEN - BULGARIA	11	-	-	-	4	4	3	-	-	5	-	-	-	1	3	1	-	-
PUOLA - POLEN - POLAND	10	2	5	-	1	3	-	1	-	4	1	3	-	-	1	-	-	-
SAKSA - TYSKLAND - GERMANY	8	6	7	-	-	1	-	-	-	5	4	5	-	-	-	-	-	-
UNKARI - UNGERN - HUNGARY	4	-	-	2	2	-	-	-	-	3	-	2	1	-	-	-	-	-
VENÄJÄ - RYSSLAND - RUSSIA	116	18	65	2	18	12	6	3	10	45	5	37	-	1	-	2	2	3
ENT. NL - SOVJETUNIONEN - USSR	48	9	18	1	11	10	2	-	6	15	4	12	-	1	-	1	-	1
VIRO - ESTLAND - ESTONIA	24	3	11	2	6	4	-	1	-	6	-	6	-	-	-	-	-	-
ISO-BRITANIA - STOR BRITANNIEN - UNITED KINGDOM	12	2	5	1	4	1	1	-	-	7	1	3	-	2	1	1	-	-
MUU EUROOPPA - ÖVRIGA EUROPA - REST OF EUROPE	15	3	5	-	4	6	-	-	-	9	-	3	2	4	-	-	-	-
AFRIKKA - AFRIKA - AFRICA	56	1	17	-	26	11	2	-	-	46	1	7	-	26	11	2	-	-
ETIOPIA - ETIOPIEN - ETHIOPIA	16	-	15	-	1	-	-	-	-	7	-	6	-	1	-	-	-	-
MAROKKO - MAROCCO - MOROCCO	28	1	1	-	22	5	-	-	-	28	1	1	-	22	5	-	-	-
NIGERIA	5	-	-	-	1	3	1	-	-	5	-	-	-	1	3	1	-	-
MUU AFRIKKA - ÖVRIGA AFRIKA - REST OF AFRICA	7	-	1	-	2	3	1	-	-	6	-	-	-	2	3	1	-	-
AMERIikka - AMERIKA - AMERICA	43	5	29	1	3	5	1	-	4	21	-	14	1	1	5	-	-	-
USA - UNITED STATES	11	4	3	-	2	2	-	-	4	3	-	-	-	1	2	-	-	-
KOLUMBIA - COLOMBIA	23	-	23	-	-	-	-	-	-	13	-	13	-	-	-	-	-	-
MUU AMERIikka - ÖVRIGA AMERIKA - REST OF AMERICA	9	-	3	1	1	3	1	-	-	5	-	1	1	-	3	-	-	-
AASIA - ASIEN - ASIA	152	24	58	6	48	32	5	2	1	85	12	28	3	28	20	4	1	1
FILIPPIINIT - FILIPPINERNA - PHILIPPINES	10	3	3	-	4	3	-	-	-	1	1	1	-	-	-	-	-	-
INTIA - INDIEN - INDIA	20	3	5	1	8	4	1	1	-	14	2	3	-	5	4	1	1	-
IRAK - IRAQ	6	1	1	-	2	1	1	-	-	3	-	-	-	1	1	-	-	-
KIINA - KINA - CHINA	17	2	3	-	7	5	1	-	1	10	-	1	-	3	5	-	-	1
SRI LANKA	5	-	2	-	1	2	-	-	-	2	-	1	-	1	-	-	-	-
SYRIA - SYRIEN - SYRIAN ARAB REP	4	-	-	-	4	-	-	-	-	3	-	-	-	3	-	-	-	-
THAIMAA - THAILAND	25	7	21	-	3	1	-	-	-	14	4	14	-	-	-	-	-	-
TURKKI - TURKIET - TURKEY	17	3	3	-	11	3	-	-	-	15	2	2	-	10	3	-	-	-
VIETNAM - VIET NAM	38	3	17	3	6	11	1	-	-	17	1	5	2	4	5	1	-	-
MUU AASIA - ÖVRIGA ASIEN - REST OF ASIA	10	-	3	2	2	2	1	-	-	6	-	1	1	2	1	1	-	-
ILMÄN KANSALAIKUUTTA - STATSLOSA - STATELESS	31	4	13	2	6	8	-	1	1	12	2	5	1	1	4	-	-	1
TUNTEMATON - OKÄND - UNKNOWN	27	16	19	2	2	3	-	-	1	18	10	13	1	2	2	-	-	-

113. SUOMEN KANSALAIKUUDEN SAANEET ULKOMAALAISET IÄN, SIVIILISÄÄDYN JA SUKUPUOLEN MUKAAN 1994
 UTLÄNNINGAR SOM FÅTT FINSKT MEDBORGARSKAP EFTER ÅLDER, CIVILSTÄND OCH KÖN 1994
 NATURALIZED ALIENS BY AGE, MARITAL STATUS AND SEX 1994

IKÄ ÅLDER AGE	YHT. TOTALT TOTAL	SUKUPUOLI KÖN SEX		NIISTÄ SUOMESSA SYNTYNEET DÄRAV FÖDDA I FINLAND OF WHICH BORN IN FINLAND	NAIMATTOMAT OGIFTA SINGLE		NAIMISSA GIFTA MARRIED		LESKET ÄNKLINGAR OCH ÄNKOR WIDOWED		ERONNEET FRÄNSKILDA DIVORCED			
		M	N/K/F		SUKUPUOLI - KÖN - SEX		SUKUPUOLI - KÖN - SEX		SUKUPUOLI - KÖN - SEX		SUKUPUOLI - KÖN - SEX			
					M	N/K/F	M	N/K/F	M	N/K/F	M	N/K/F		
YHTEENSÄ TOTALT TOTAL	651	326	325	28	13	15	186	158	121	122	2	12	17	33
0 - 4	158	84	74	8	3	5	84	74	-	-	-	-	-	-
5 - 9	73	40	33	-	-	-	40	33	-	-	-	-	-	-
10 - 14	31	13	18	-	-	-	13	18	-	-	-	-	-	-
15 - 19	28	22	6	1	1	-	22	6	-	-	-	-	-	-
20 - 24	24	8	16	3	1	2	8	11	-	5	-	-	-	-
25 - 29	61	21	40	3	-	3	3	6	16	25	-	-	2	9
30 - 34	91	48	43	-	-	-	7	2	38	30	-	-	3	11
35 - 39	71	41	30	-	-	-	5	2	33	25	-	-	3	3
40 - 44	47	20	27	4	3	1	4	-	14	21	-	2	2	4
45 - 49	18	9	9	1	1	-	-	2	7	4	-	-	2	3
50 - 54	8	5	3	2	2	-	-	-	2	2	1	-	2	1
55 - 59	9	5	4	2	1	1	-	-	4	3	-	-	1	1
60 - 64	3	1	2	1	1	-	-	-	2	-	-	-	1	-
65 - 69	14	6	8	-	-	-	2	5	4	-	1	1	1	1
70 - 74	3	-	3	1	-	1	-	1	-	-	2	-	-	-
75 - 79	9	2	7	2	-	2	-	1	1	1	1	5	-	-
80 -	3	1	2	-	-	-	-	-	1	-	2	-	-	-

Taulukko 13, huom.1

Aviotuneet naiset keskiväkiluvun 1000 yli 15-vuotiasta ei-naimisissa olevaa naista kohti.

Tabell 13, not 1

Kvinnor som ingått äktenskap på 1000 antalet icke-gifta kvinnor i åldern 15 år eller mera av medelfolkmängden.

Table 13, note 1

Newly married women per thousand non-married women aged 15 or more in mean population.

Taulukko 17, huom. 3

ENSIMMÄISTEN AVIOLIITTOJEN KOKONAISAVIOITUVUUSLUKU

Luku kuvaa, kuinka monta prosenttia kaikista naisista solmii eläessään ensimmäisen avioliiton edellyttäen, että kukaan heistä ei kuole ja että kyseisen vuoden ikäryhmittäinen avioituneisuus ensimmäiseen avioliittoon on voimassa koko ajan näiden naisten kuuluessa ikäryhmään 15-74 vuotta.

Tabell 17, not 3

TOTALINDEX FÖR DET FÖRSTA ÄKTENSKAPET

Indexet visar hur många procent av alla kvinnor som ingår ett första äktenskap om ingen av dem dör och om andelen ingångna första äktenskap i de grupper som bildats efter ålder det aktuella året är oförändrad under hela den tid kvinnorna hör till åldersgruppen 15-74 år.

Table 17, note 3

TOTAL PERIOD FIRST MARRIAGE RATE

The figure indicates the proportion of women per hundred who will enter a first marriage while in the 15-74 age group, assuming that none of them will die before reaching the age of 74 and that the age-specific first marriage rates of the year in question will remain the same throughout the period the women belong to the 15-74 age group.

Liite 1 – Bilaga 1 – Appendix 1

Taulukko 32, huom. 3

KOKONAISERONNEISUUSLUKU

Yhden vuoden eroista laskettu eronneisuuden tunnusluku. Eri ikäiset eroon päätyvät liitot suhteutetaan kaikkiin samana vuonna vihittyihin liittoihin. Esimerkiksi vuoden 1993 eronneista 30 vuotta naimisissa olleiden määrä suhteutetaan vuonna 1963 solmittujen avioliittojen määrään, 29 vuotta vanhat liitot vuoden 1964 vihittyihin jne. Näin saadaan eroprosentti kunkin ikäisille liitoille. Niiden summa on kokonaiseronneisuusluku. Luku kertoo kuinka suuri osa avioliitoista päätyisi eroon jos laskentavuoden eronneisuus säilyisi koko avioliiton keston ajan.

Tabell 32, not 3

TOTALINDEX FÖR ÄKTENSKAPSSKILLNADER

Nyckeltalet för äktenskapsskillnader baserat på äktenskapsskillnader under ett år. Äktenskap av olika ålder som slutar i äktenskapsskillnad ställs i relation till alla äktenskap som ingåtts under samma år. Av de par som skiljde sig år 1993 ställs t.ex. antalet par som varit gifta i 30 år i relation till antalet par som gift sig år 1963. På motsvarande sätt ställs antalet par som varit gifta i 29 år i relation till antalet par som gift sig år 1964 osv. På detta sätt får man fram hur många procent av äktenskap i olika ålder som slutat i äktenskapsskillnad. Summan av dessa är totalindexet för äktenskapsskillnader. Indexet visar hur stor del av äktenskapen som skulle sluta i äktenskapsskillnad om den benägenhet att skilja sig som gäller beräkningsåret var oförändrad hela äktenskapets lopp.

Table 32, note 3

TOTAL DIVORCE RATE

The total divorce rate is an index calculated from the divorces granted in one year. Ratios are calculated between the numbers of marriages contracted in different years and ending in divorce and the numbers of all marriages contracted the same year, respectively. For example, for couples divorced in 1993, a ratio is calculated between those married for 30 years and all couples married in 1963; between those married for 29 years and all couples married in 1964; and so on. The sum of these ratios, expressed per hundred, is the total divorce rate. It indicates the percentage of marriages that would end in divorce if the divorce rate of the reference year remained the same during the entire marriage.

Liite 2 – Bilaga 2 – Appendix 2

Taulukko 44, huom 2. - Tabell 44, not 2 - Table 44, note 2

KUOLLEENA SYNTYNEET 1) AVIOISUUDEN JA SUKUPUOLEN MUKAAN 1961-94
DÖDFÖDDA 1) EFTER LEGITIMITET OCH KÖN 1961-94
STILLBIRTHS 1) BY LEGITIMACY AND SEX 1961-94

VUOSIKESKIARVO ÅRSMEDEL TAL ANNUAL MEAN	KUOLLEENA SYNTYNEET - DÖDFÖDDA - STILLBIRTHS							
	YHTEENSÄ 2) TOTALT TOTAL			AVIOLAPSET I ÄKTENSKAP LEGITIMATE		AVIOTTOMAT UTOM ÄKTENSKAP ILLEGITIMATE		
		o/oo 2)	M		M		% 3)	M
1961-65	1053	12,9	568	982	528	71	6,7	40
1966-70	714	9,8	381	643	340	71	9,9	41
1971-75	450	7,3	234	402	210	48	10,7	24
1976-80	312	4,8	161	266	137	46	14,7	24
1981-85	258	4,0	136	210	109	49	18,8	27
1986-90	203	3,2	109	152	81	51	25,3	28
1984	260	4,0	144	201	116	59	22,7	28
1985	241	3,8	133	191	99	50	20,7	34
1986	193	3,2	94	143	67	50	25,9	27
1987	214	3,6	111	177	91	37	17,3	20
1988	214	3,4	120	157	88	57	26,6	32
1989	187	2,9	104	134	73	53	28,3	31
1990	206	3,1	115	148	85	58	28,2	30
1991	218	3,3	115	150	78	68	31,2	37
1992	196	2,9	96	134	67	62	31,6	29
1993	172	2,6	89	122	61	50	29,1	28
1994	165	2,5	96	108	57	57	34,5	39

1) Kuolleena syntyneet , joilla raskauden kesto vähintään 28 viikkoa -
Dödfödda efter en graviditetstid på minst 28 veckor - Stillbirths
after a pregnancy lasting at least 28 weeks

2) o/oo syntyneistä - På 1000 födda - Per 1000 births

3) % kuolleena syntyneistä - Procent av dödfödda - Per cent of stillbirths

Liite 3 – Bilaga 3 – Appendix 3

Taulukko 79, huom 5. - Tabell 79, not 5 - Table 79, note 5

IMEVÄISKUOLLEISUUS JA PERINATAALIKUOLLEISUUS 1988-1994
SPÅDBARNSDÖDLIGHET OCH PERINATAL DÖDLIGHET 1988-1994
INFANT MORTALITY AND PERINATAL MORTALITY 1988-1994

VUOSI ÅR YEAR	KUOLLEISUUS ENSIMMÄISENÄ ELINVUOROKAUTENA 1) 2) 3) DÖDLIGHET UNDER FÖRSTA LEVNADSDYGNET MORTALITY DURING THE FIRST DAY OF LIFE			ENSIMMÄISENÄ ELINVUORO- KAUTENA KUOLLEET 3) DÖDA UNDER FÖRSTA LEV- NADSDYGNET DEATHS DURING THE FIRST DAY OF LIFE			PERINATAALIKUOLLEISUUS 4) PERINATALDÖDLIGHET PERINATAL MORTALITY		
	YHT. TOTALT TOTAL	SUKUPUOLI - KÖN - SEX		YHT. TOTALT TOTAL	SUKUPUOLI - KÖN - SEX		YHT. TOTALT TOTAL	SUKUPUOLI - KÖN - SEX	
		M	N/K/F		M	N/K/F		M	N/K/F
1988	1.3	1.3	1.3	81	41	40	6.5	7.2	5.6
1989	1.3	1.5	1.1	80	47	33	6.3	6.9	5.7
1990	1.3	1.2	1.3	82	39	43	6.2	6.4	5.9
1991	1.6	1.7	1.5	106	58	48	6.8	7.4	6.1
1992	1.6	1.9	1.3	108	65	43	5.9	6.3	5.6
1993	1.2	1.4	1.0	80	47	33	5.2	5.6	4.8
1994	1.1	1.4	0.9	73	45	28	5.4	6.2	4.6

1) Kuolleet kuolinsyyaineistosta - Döda enl. dödsorsaksmaterialet -
Deaths from cause-of-death data files.

2) 1 000 elävänä syntynyttä kohti - På 1 000 levande födda - Per 1 000 live births

3) Luku on laskettu kalenteripäivien mukaan - Siffran har beräknats efter kalenderdagar -
The figure has been calculated according to calendar days.

4) Kuolleena syntyneet + 1. elinviikkona kuolleet 1 000 syntynyttä kohti. Kuolleena synty-
neillä raskauden kesto vähintään 28 viikkoa.- Dödfödda + döda under 1:a levnadsveckan på
1 000 levande födda. Dödfödda efter en graviditetstid på minst 28 veckor.- Stillbirths +
deaths during the first week of life per 1 000 live births. Stillbirths after a
pregnancy lasting at least 28 weeks.

Liite 4 – Bilaga 4 – Appendix 4

lääkäiden henkilöiden kuolleisuus sukupuolen ja iän mukaan 1971–94: yli 80-vuotiaat
Death rate of persons aged 80 or more by sex and age 1971–94

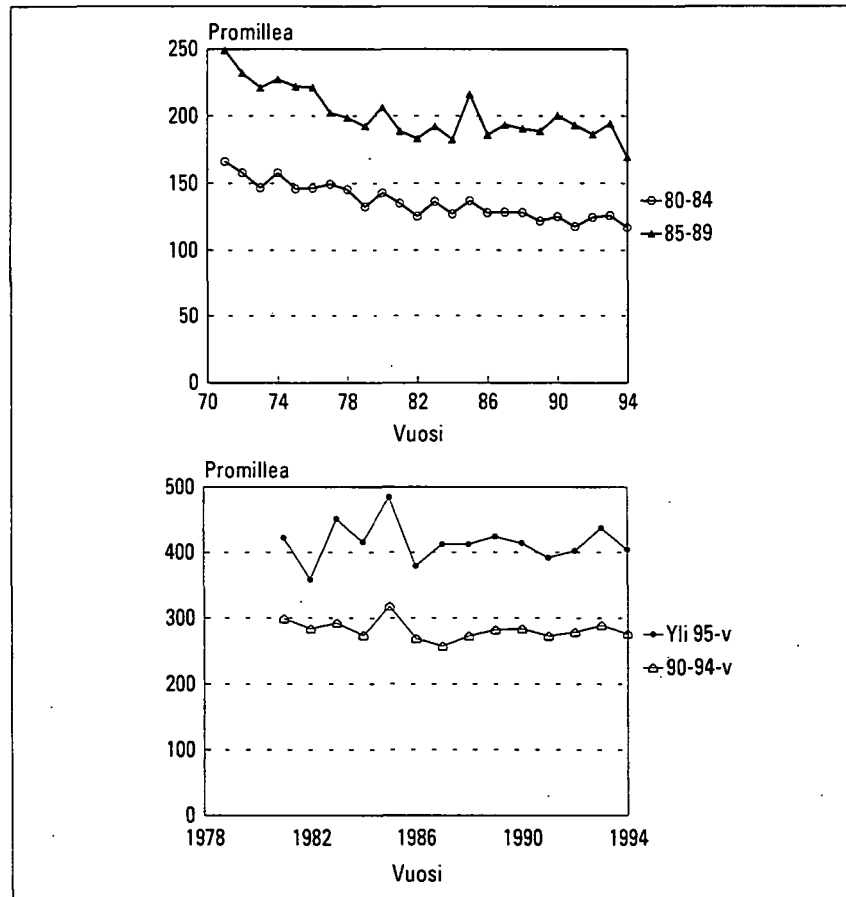

Kuvio 1 – Figur 1 – Figure 1
lääkäiden miesten kuolleisuus iän
mukaan 1971–94: yli 80-vuotiaat
Death rate of old men by age 1971–94:
men aged 80 or more

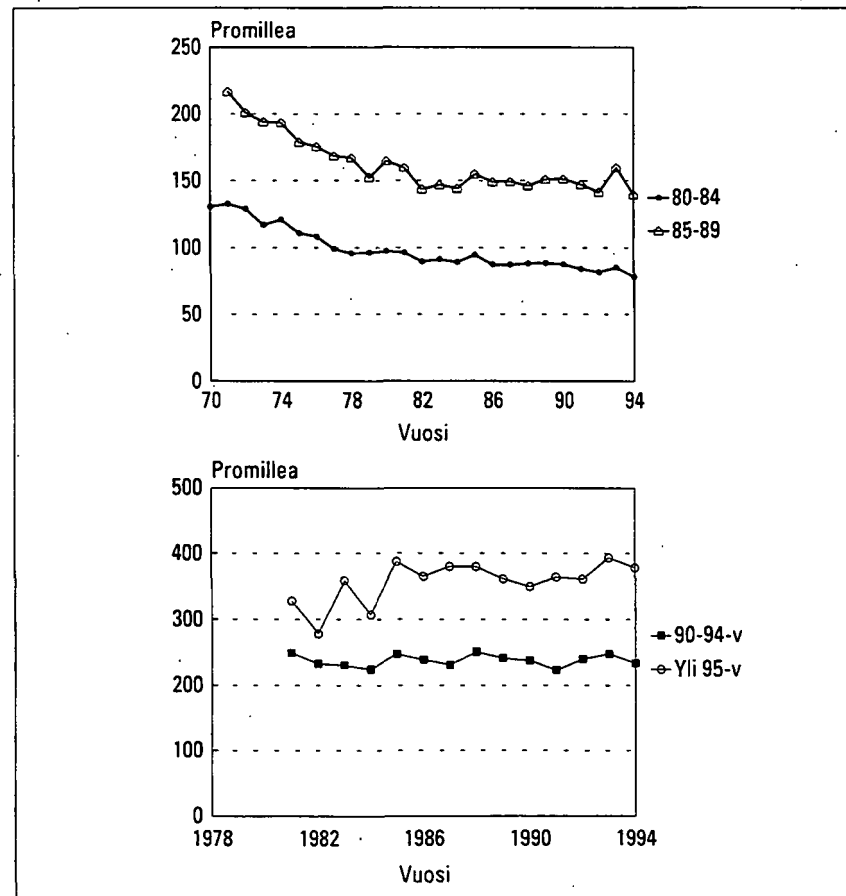

Kuvio 2 – Figur 2 – Figure 2
lääkäiden naisten kuolleisuus iän mukaan
1971–94: yli 80-vuotiaat
Death rate of old women by age 1971–94:
women aged 80 or more

Liite 5 – Bilaga 5 – Appendix 5

KUNTIEN VÄLINEN MUUTTOLIIKE MUUTTANEIDEN IÄN JA SUKUPUOLEN MUKAAN 1992
 OMFLYTTNING MELLAN KOMMUNER EFTER FLYTTARNAS ÅLDER OCH KÖN 1992
 INTERNAL MIGRATION BY AGE AND SEX OF MIGRANTS 1992

IKÄ ÅLDER AGE	KUNTIEN VÄLINEN MUUTTOLIIKE OMFLYTTNING MELLAN KOMMUNER INTER-MUNICIPAL MIGRATION		
	YHT. TOTALT TOTAL	SUKUPUOLI - KÖN - SEX	
		M	N/K/F
YHT. TOTALT TOTAL	177150	87142	90008
- 4	15522	7920	7602
5- 9	8856	4465	4391
10-14	5487	2769	2718
15-19	11174	3797	7377
20-24	37857	16500	21357
25-29	36927	19077	17850
30-34	20551	11293	9258
35-39	12080	6775	5305
40-44	9027	4937	4090
45-49	6313	3298	3015
50-54	4048	2106	1942
55-59	3156	1557	1599
60-64	2609	1246	1363
65-69	1566	692	874
70-74	910	362	548
75-	1067	348	719

Liite 6 – Bilaga 6 – Appendix 6

Taulukko 102 ja 103, huom 2 - Tabell 102 och 103, not 2 - Table 102 and 103, note 2

VALTIOT MAANOSITTAIN - STATER EFTER VÄRLDSDEL - COUNTRIES BY CONTINENT

EUROOPPA - EUROPA - EUROPE

SUOMI - FINLAND
 RUOTSI - SVERIGE - SWEDEN
 NORJA - NORGE - NORWAY
 TANSKA - DANMARK - DENMARK
 ISLANTI - ISLAND - ICELAND
 IRLANTI - IRLAND - IRELAND
 ISO-BRIT - STORBRIIT. - UNITED KINGDOM
 ALANKOMAAT - NEDERLÄNDERNA - NETHERLANDS
 BELGIA - BELGIEN - BELGIUM
 ITÄVALTA - ÖSTERRIKE - AUSTRIA
 LIECHTENSTEIN
 LUXEMBURG - LUXEMBOURG
 SAKSA - TYSKLAND - GERMANY
 MONACO
 RANSKA - FRANKRIKE - FRANCE
 SVEITSI - SCHWEIZ - SWITZERLAND
 ALBANIA - ALBANIEN
 ANDORRA
 ESPANJA - SPANIEN - SPAIN
 ITALIA - ITALIEN - ITALY
 JUGOSLAVIA - JUGOSLAVIEN - YUGOSLAVIA
 KREIKKA - GREKLAND - GREECE
 MALTA
 PORTUGALI - PORTUGAL
 SAN MARINO
 VATIKAANI - VATIKAANSTATEN - VATICAN CITY STATE
 KROATIA - KROATIEN - CROATIA
 SLOVENIA - SLOVENIEN
 BOSNIA-HERTSEGOVINA - BOSNIEN-HERCEG. - BOSNIA AND HERZEGOVINA
 MAKEDONIA - MACEDONIA
 BULGARIA - BULGARIEN
 SAKSAN DEM. TASAVALTA - TYSKA DEMOKRAT. REPUB. - GERMAN DEMOCR. REPUB.
 PUOLA - POLEN - POLAND
 ROMANIA - RUMÄNIEN
 TSEKKOSLOVAKIA - TJECKOSLOVAKIEN - CZECHOSLOVAKIA
 SLOVAKIA - SLOVAKIEN
 TSEKKI - TJECKIEN - CZECH REPUBLIK
 UNKARI - UNGERN - HUNGARY
 VIRO - ESTLAND - ESTONIA
 LATVIA - LETTLAND
 LIETTUA - LITAUEN - LITHUANIA
 FÄRSÅRET - FÄRÖARNÄ - FAROE ISLANDS
 GIBRALTAR
 HUIPPUVUORET JA JAN MAYEN - SVALBARD OCH JAN MAYEN - SVALBARD AND JAN MAYEN ISLANDS

AFRIKKA - AFRIKA - AFRICA

BENIN
 ERITREA
 GAMBIA
 GHANA
 GUINEA
 LIBERIA
 MALI
 MAURITANIA
 NIGER
 NIGERIA
 NORSUNLUURANNIKKO - ELEFENBENS KUSTEN - IVORY COAST
 SENEGAL
 SIERRA LEONE
 TOGO
 BURKINA
 GUINEA-BISSAU
 KAP VERDE - CAPE VERDE
 BURUNDI
 ETIOPIA - ETIOPIEN - ETHIOPIA
 KENIA - KENYA
 MADAGASKAR - MADAGASCAR
 MALAWI
 MAURITIUS
 ZIMBABWE
 RUANDA - RWANDA
 SAMBIA - ZAMBIA
 SOMALIA
 TANSANIA - TANZANIA
 UGANDA
 MOSAMBIK - MOCAMBIQUE - MOZAMBIQUE
 KOMORIT - COMORERNA - COMOROS
 SEYCHELLIT - SEYCHELLES
 DJIBOUTI
 ALGERIA - ALGERIET
 LIBYA
 MAROKKO - MAROCCO - MAROCCO
 SUDAN

TUNISIA
 EGYPTI - EGYPTEN - EGYPT
 GABON
 KAMERUN - CAMEROON
 KESKI-AFRIKKA - CENTRALAFRIKA - CENTRAL AFRICAN REPUBLIC
 KONGO - CONGO
 ZAIRE
 PÄIVÄNTAS. GUINEA - EKVATORIAL GUINEA - EQUATORIAL GUINEA
 TSAD - CHAD
 ANGOLA
 SAO TOME JA/OCH/AND PRINCIPE
 ETELÄ-AFRIKKA - SYDAFRIKA - SOUTH AFRICA
 BOTSWANA
 LESOTHO
 SWAZIMAA - SWAZILAND
 LÄNSI-SAHARA - VÄSTSAHARA - WESTERN SAHARA
 NAMIBIA
 RANSKAN ETELÄISET ALUEET - FRANSKA SYDLIGA TERRITORIER
 FRENCH SOUTHERN TERRITORIES
 REUNION
 SAINT HELENA

AMERIikka - AMERIKA - AMERICA

KANADA - CANADA
 USA - UNITED STATES
 BERMUDA
 GRÖNLANTI - GRÖNLAND - GREENLAND
 SAINT-PIERRE JA/OCH/AND MIQUELON
 BOLIVIA
 BRASILIA - BRASILIEN - BRAZIL
 ECUADOR
 GUYANA
 KOLUMBIA - COLOMBIA
 PERU
 VENEZUELA
 SURINAME
 COSTA RICA
 GUATEMALA
 HONDURAS
 MEKSIKO - MEXICO
 NICARAGUA
 PANAMA
 EL SALVADOR
 ARGENTIIINA - ARGENTINA
 CHILE
 PARAGUAY
 URUGUAY
 BARBAROS
 DOMINIKAANINEN TASAVALTA - DOMINIKANSKA REPUBLIKEN - DOMINICAN REPUBLIC
 HAITI
 JAMAICA - JAMAICA
 KUUBA - CUBA
 TRINIDAD JA/OCH/AND TOBAGO
 BAHAMA - BAHAMAS
 GRENADA
 DOMINICA
 SAINT LUCIA
 SAINT VINCENT JA GRENADIINIT - SAN VINCENT OCH GRENADINERNA - SAN VINCENT AND THE GRENADINES
 ANTIGUA JA/OCH/AND BARBUDA
 BELIZE
 SAINT KITTS JA NEVIS
 ANGUILLA
 ARUBA

AASIA - ASIEN - ASIA

KIINA - KINA - CHINA
 MONGOLIA
 JAPANI - JAPAN
 KOREAN TASAVALTA - REPUB. KOREA - REPUBLIC OF KOREA
 TAIWAN
 KOREAN KANSANTASAVALTA - DEMOKR. FOLKREPUB. KOREA - PEOPLE'S REPUBLIC OF KOREA
 HONGKONG - HONG KONG
 MACAO - MACAU
 AFGANISTAN - AFGHANISTAN
 BHUATAN
 SRI LANKA
 INTIA - INDIEN - INDIA
 IRAN
 MALEDIIVIT - MALDIVERNA - MALDIVES
 NEPAL

PAKISTAN
 BANGLADESH
 BURMA
 FILIPIINIT - FILIPPINERNA - PHILIPPINES
 INDONESIA
 KAMBODJA - KAMBODJA - CAMBODIA
 LAOS
 MALESIA - MALAYSIA
 VIETNAM
 SINGAPORE
 THAIMAA - THAILAND
 BAHRAIN
 JEMEN - YEMEN
 IRAK - IRAQ
 ISRAEL
 JORDANIA - JORDANIEN - JORDAN
 QATAR
 KUVAIT
 KYPROS - CYPERN - CYPRUS
 LIBANON - LEBANON
 OMAN
 SAUDI-ARABIA - SAUDIARABIEN - SAUDI ARABIA
 SYRIA - SYRIEN - SYRIA
 TURKKI - TURKIET - TURKEY
 ARABIEMIRIKUNNAT - FÖRENADE ARABEMIRATEN - UNITED ARAB EMIRATES
 BRUNEI
 ITÄ-TIMOR - ÖSTRA TIMOR - EAST TIMOR

OSEANIA - OCEANIEN - OCEANIA

AUSTRALIA - AUSTRALIEN
 UUSI-SEELANTI - NYA ZEELAND - NEW ZEALAND
 PAPUA-UUSI-GUINEA - PAPUA NYA GUINEA - PAPUA NEW GUINEA
 SALOMONSÅRET - SALOMONÖARNÄ - SOLOMON ISLANDS
 FIDZI
 SAMOA
 NAURU
 TONGA
 TUVALU
 KIRIBATI
 VANUATU
 PALAU
 MARSHALLINSAARET - MARSHALLÖARNÄ - MARSHALL ISLANDS
 MIKRONESIA - MIKRONESIEN - MICRONESIA
 POHJOIS - MARIAANIT - NORDMARIANERNA
 NORTHERN MARIANA ISLANDS

IVY-MAAT (PL. BALTIA) - OSS (SOVJETUNIONEN) - CIS (USSR)

NEUVOSTOL. - SOVJETUNIONEN - USSR
 VENÄJÄ - RYSSLAND - RUSSIA
 ARMENIA - ARMENIEN - ARMENIA
 AZERBAIDZHAN - AZERBAJDJAN - AZERBAIJAN
 KAZAKSTAN - KAZAKHSTAN
 KIRGISIA - KIRGISISTAN - KYRGYZSTAN
 MOLDOVA - MOLDAVIEN
 TADZIKISTAN - TADJIKISTAN - TAJIKISTAN
 TURKMENISTAN
 UKRAINA - UKRAINE
 UZBEKISTAN
 VALKO-VENÄJÄ - VITRYSSLAND - BELARUS
 GEORGIA - GEORGIEN

ILMAN KANSALAISUUTTA - STATSLÖSA - STATELESS

TUNTEMATON - OKÄND - UNKNOWN

Liite 7 - Bilaga 7 - Appendix 7

ALUEJÄRJESTELYT 1.1.1994
OMRÅDESREGLERINGAR 1.1.1994
ADMINISTRATIVE TRANSFERS 1.1.1994

MISTÄ VARI FRÅN FROM WHERE	MIHIN VART TO WHERE	YHTEENSÄ SUMMA TOTAL	MIEHET MÄN MALES	NAISET KVINNOR WOMEN	KAUPUNGIT STÄDER URBAN MUNICIPALITIES	MUUT KUNNAT ÖVRIGA KOMMUNER RURAL MUNICIPALITIES
HALSUA	KAUSTINEN - KAUSTBY	1	1	0	-	-
HAUKIVUORI	KANGASNIEMI	2	1	1	-	-
MIETOINEN	MYNÄMÄKI	7	4	3	-	-
MIKKELIN MLK - ST. MICHELS LK	HIRVENSALMI	8	5	3	-	-
PIEKSAMÄEN MLK - PIEKSAMÄKI LK	KANGASNIEMI	1	0	1	-	-
PUNKALAUDUN	URJALA	3	2	1	-	-
RÄÄKKYLÄ	KITEE	2	1	1	-	-
SAVONLINNA - NYSLOT	KERIMÄKI	2	1	1	-2	+2
VIHTI - VIHTIS	ESPOO - ESBO	35	16	19	+36	-36

Väestönmuutokset

Befolkningsförändringar

Vital Statistics

1994

Tämä julkaisu sisältää tietoja väestönmuutoksista vuodelta 1994. Tarkastellut väestönmuutokset ovat avioliittojen solmimiset, avioerot, syntymät, kuolemat, maassa-, maahan- ja maastamuutot sekä kunnassamuutot ja Suomen kansalaisuuden saamiset. Tiedot on useimmin esitetty koko maata koskevinä mutta jokaisesta väestönmuutoksesta on laadittu taulukkoja myös lääneittäin tai maakunnittain. Lisäksi julkaisu sisältää runsaasti aikasarjatietoja väestönmuutoksista. Julkaisuun sisällyttämättömiä taulukoita voi tilata Tilastokeskuksesta. Kunnittaiset tiedot väestönmuutoksista ovat saatavissa julkaisusta Väestönmuutokset kunnittain 1994.

Denna publikation innehåller uppgifter om befolkningsförändringarna år 1994. De förändringar i befolkningen som här tas upp gäller ingångna äktenskap, skilsmässor, födda och döda, inrikes och utrikes flyttningar samt flyttningar inom kommunerna och antalet personer som erhållit finskt medborgarskap. I de flesta fall har uppgifterna givits för hela landet, men för varje befolkningsförändring har det också gjorts upp en tabell efter län eller landskap. Publikationen innehåller därtill en stor mängd tidsserieuppgifter som gäller befolkningsförändringarna. Tabeller som inte ingår i publikationen kan beställas från Statistikcentralen. Befolkningsförändringar kommunvis 1994 är en annan publikation om befolkningsförändringar 1994.

The present publication comprises information on vital events in 1994. The vital events changes examined consist of contracted marriages, divorces, births, deaths, internal migration, immigration and emigration as well as intramunicipal migration and naturalisations. The data generally cover the whole country, but tables by province and region are also presented on each vital event. In addition, numerous time series on vital events are included in this publication. Tables not included in this volume can be obtained from Statistics Finland by separate order. Data on vital event on the municipal level are to be found in the publication Vital Statistics by Municipality 1994.

Myynti:
Tilastokeskus/Myyntipalvelu
PL 3B
00022 TILASTOKESKUS
Puh. (90) 1734 2011
Fax (90) 1734 2474

Försäljning:
Statistikcentralen/Försäljningstjänsten
PB 3B
00022 STATISTIKCENTRALEN
Tfn (90) 1734 2011
Fax (90) 1734 2474

Orders:
Statistics Finland/Sales Services
P.O.Box 3B
00022 STATISTICS FINLAND
Tel. + 358 0 1734 2011
Fax + 358 0 1734 2474

ISSN 0784-8447
= Väestö
ISSN 0788-5245
ISBN 951-727-171-9

