

Rakennukset, kesämökit, asunnot ja asuinolot 2007

*Byggnader, fritidshus, bostäder och boendeförhållanden
Buildings, Free-time Residences, Dwellings and
Housing Conditions*

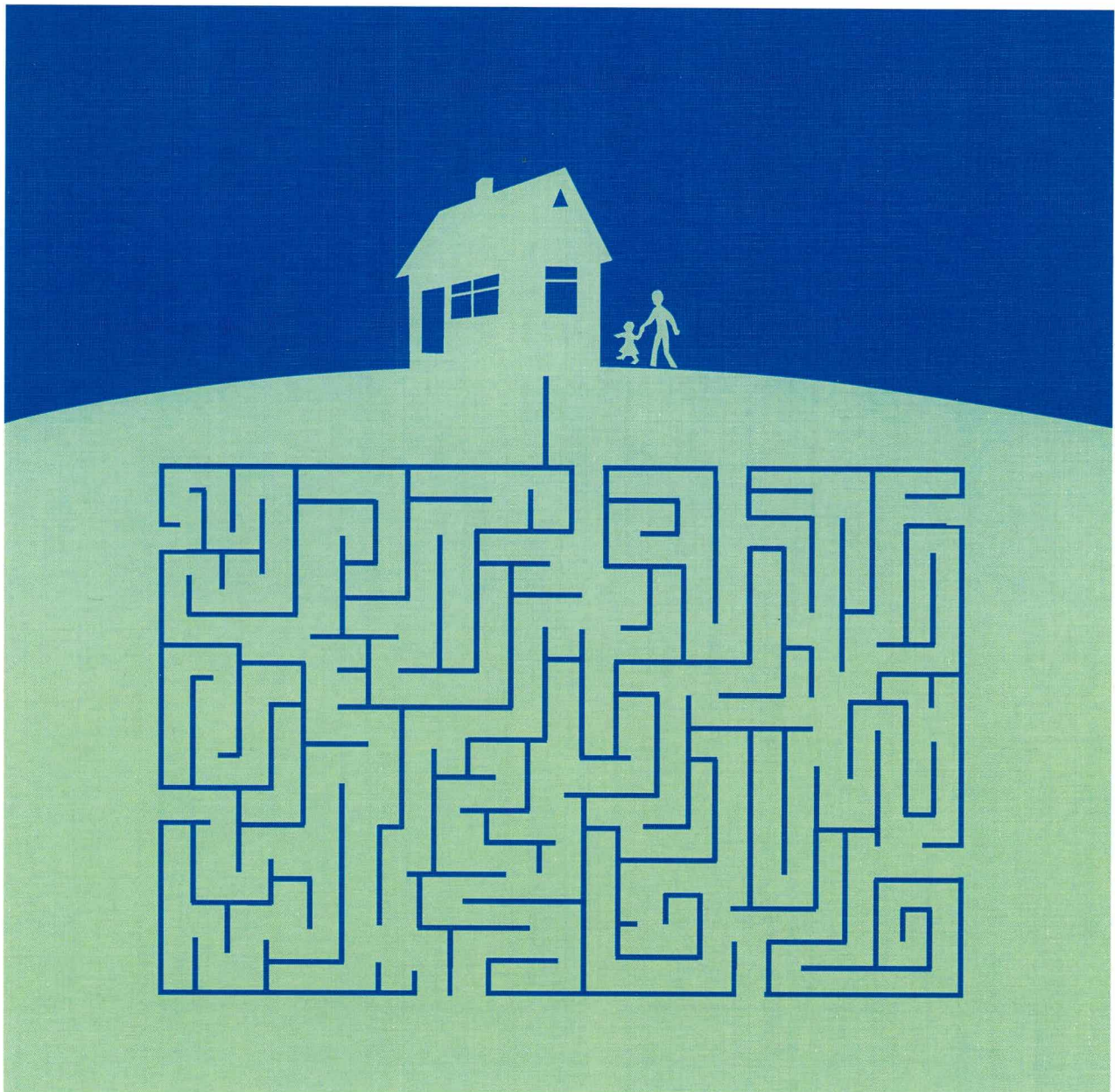

Rakennukset, kesämökit, asunnot ja asuinolot 2007

*Byggnader, fritidshus, bostäder och boendeförhållanden
Buildings, Free-time Residences, Dwellings and
Housing Conditions*

Tiedustelut – Förfrågningar – Inquiries:

Elina Aspblad-Huohvanainen
Marja Hermiö
Arja Tiihonen
(09) 17 341

asuminen@tilastokeskus.fi

Tilastojen kuvaukset:

<http://tilastokeskus.fi/til/rak/meta.html>
<http://tilastokeskus.fi/til/kmok/meta.html>
<http://tilastokeskus.fi/til/asu/meta.html>
<http://tilastokeskus.fi/til/asuolo/meta.html>

Tilastojen laatuselosteet:

<http://tilastokeskus.fi/til/rak/laa.html>
<http://tilastokeskus.fi/til/kmok/laa.html>
<http://tilastokeskus.fi/til/asu/laa.html>
<http://tilastokeskus.fi/til/asuolo/laa.html>

Kansikuva – Pämbild – Cover graphics: Jannis Mavrostomos

© 2008 Tilastokeskus – Statistikcentralen – Statistics Finland

Tietoja lainattaessa lähteenä on mainittava Tilastokeskus.

Uppgifterna får lånas med uppgivande av Statistikcentralen som källa.

Quoting is encouraged provided Statistics Finland is acknowledged as the source.

ISSN 1795-5165

= Suomen virallinen tilasto

ISSN 1455-3724

ISBN 978-952-467-946-6

Multiprint Oy, Helsinki 2008

Suomen virallinen tilasto
Finlands officiella statistik
Official Statistics of Finland

Alkusanat

Tämä julkaisu sisältää tietoja rakennuksista, kesämökeistä, asunnoista ja asuntokuntien asuinoloista. Julkaisun tiedot perustuvat pääosin Väestörekisterikeskuksen väestötietojärjestelmään ja kuvaavat ajankohtaa 31.12.2007. Taulukko, jossa on käytetty verohallinnon tietoja, koskee ajankohtaa 31.12.2006.

Ensimmäisen kerran tiedot kerättiin rekistereistä vuoden 1985 väestölaskennassa ja sen jälkeen tietoja on tuotettu vuosittain.

Rakennus-, kesämökki-, asunto- ja asuinolotilastojen tuotantojärjestelmä on uudistettu tilastovuodesta 2005

Förord

Denna publikation innehåller uppgifter om byggnader, fritidshus, bostäder och bostadshushållens boendeförhållanden. Uppgifterna grundar sig främst på befolkningsregistercentralens befolkningsdatasystem och gäller tidpunkten 31.12.2007. Tabellen, där skattestyrelsens uppgifter har använts, gäller tidpunkten 31.12.2006.

Uppgifterna samlades in för första gången ur register i samband med 1985 års folkräkning och därefter har statistiken producerats årligen.

Produktionssystemet för byggnads-, bostads- och boendeförhållanden har reviderats fr.o.m. statistikåret

Foreword

This publication contains data on buildings, free-time residences, dwellings and housing conditions of household-dwelling units. The data are primarily based on the population information system of the Population Register Centre and describe the situation on 31 December 2007. The table using the data of the tax authorities relate to 31 December 2006.

The data were first collected from registers for the 1985 Population and Housing Census and they have been produced yearly since then.

The production system of statistics on buildings, free-time residences, dwellings and housing conditions has

lähtien. Tällä on jonkin verran vaikutusta aikaisempien vuosien vertailukelpoisuuteen joidenkin tietojen osalta, mm. hallintaperustetiedon osalta.

Tämän julkaisun ovat toimittaneet Arja Tiihonen, Elina Aspblad-Huohvanainen, Marja Hermiö sekä korkeakouluharjoittelija Tomi Makkonen.

Jatkossa vastaavia tietoja on saatavissa sähköisessä muodossa Tilastokeskuksen kotisivuilla.

Helsingissä joulukuussa 2008

2005. Detta kommer i någon mån att påverka föregående års jämförbarhet för vissa uppgifters del, bl.a. när det gäller upplåtelseform.

Denna publikation har redigerats av Arja Tiihonen, Elina Aspblad-Huohvanainen, Marja Hermiö och Tomi Makkonen.

I fortsättningen finns motsvande uppgifter att tillgå i elektroniskt format på Statistikcentralens www-sidor.

Helsingfors i december 2008

been revised as from statistical year 2005. This revision influences the comparability of some data on the previous years as regards, among others, the tenure status of dwellings.

This publication was edited by Arja Tiihonen, Elina Aspblad-Huohvanainen, Marja Hermiö and Tomi Makkonen.

In future, corresponding data will be available in electronic form on Statistics Finland's website.

Helsinki, December 2008

Jari Tarkoma

Tilastajohtaja

Statistikdirektör

Director, Population Statistics

Sisältö

Alkusanat	3
Yleiskatsaus	7

AIKASARJATAULUKOT

A. Rakennukset rakennusaineen mukaan 1960 - 2007	17
B. Rakennukset lämmitysaineen mukaan 1970 - 2007	17
C. Rakennukset käyttötarkoituksen mukaan 1980 - 2007	18
D. Rakennukset omistajalajin mukaan 1980 - 2007	19
E. Asunnot varusteiden mukaan 1960 - 2007	19
F. Asunnot pinta-alan ja huoneluvun mukaan 1960 - 2007	20
G. Asunnot talotyyppin mukaan 1970 - 2007	20
H. Asumistiheys talotyyppin mukaan 1970 - 2007	21
I. Asunnot hallintaperusteen ja käytössäolo- tilanteen mukaan 1960 - 2007	22
J. Asuntokunnat koon mukaan ja asuntokuntien keskikoko 1960 - 2007	22

TAULUKOT

Rakennukset

1. Rakennukset talotyyppin, käyttötarkoituksen, kerrosalan ja rakennusvuoden mukaan 31.12.2007; koko maa ja maakunnat	24
2. Rakennukset käyttötarkoituksen ja varusteiden mukaan 31.12.2007; koko maa ja maakunnat	46
3. Rakennukset käyttötarkoituksen mukaan kunnittain 31.12.2007; koko maa, maakunnat ja kunnat	68

Kesämököt

4. Kesämököt rakennusvuoden mukaan 31.12.2007; koko maa, maakunnat ja kunnat	78
--	----

Asunnot

5. Asunnot talotyyppin, huoneistotyyppin, keski- pinta-alan ja käytössäolotilanteen mukaan 31.12.2007; koko maa	88
--	----

6. Asunnot hallintaperusteen, huoneluvun ja rakennusvuoden mukaan 31.12.2007; koko maa ja pääkaupunkiseutu	91
7. Asunnot hallintaperusteen, huoneluvun, keittiötyypin ja talotyyppin mukaan 31.12.2007; koko maa	94
8. Asunnot keskipinta-alan, käytössäolotilanteen ja talotyyppin mukaan 31.12.2007; koko maa, suuralueet, maakunnat, seutukunnat ja kunnat	99

Asuntokunnat

9. Asuntokunnat hallintaperusteen, vanhimman henkilön iän ja vuoden 2006 valtionveronalaisten tulojen mukaan 31.12.2006; koko maa	112
10. Asuntokunnat vanhimman henkilön iän ja asun- non hallintaperusteen mukaan 31.12.2007; koko maa ja pääkaupunkiseutu	117
11. Asuntoväestö iän, asumisväljyyden ja asunnon hallintaperusteen mukaan 31.12.2007; koko maa ja läänit	119
12. Asuntokunnat henkilöluvun sekä asunnon huone- luvun ja keittiötyypin mukaan 31.12.2007; koko maa, pääkaupunkiseutu ja muut kunnat	125
13. Asuntokunnat henkilöluvun ja asunnon pinta- alan mukaan 31.12.2007; koko maa, pääkau- punkiseutu sekä läänit	128
14. Vanhusasuntokunnat talotyyppin ja asumistason mukaan 31.12.2007; koko maa	133
15. Asuntokunnat asumisväljyyden ja hallinta- perusteen mukaan 31.12.2007: koko maa, suuralueet, maakunnat, seutukunnat ja kunnat	135

LIITTEET

1. Käsitteet ja määritelmät	148
2. Rakennusluokitus 1994	155

Laatuselosteet: Laatuselosteet julkaistaan Tilastokes-
kuksen internetsivuilla kunkin aihealueen (rakennuskan-
ta, kesämököt, asuntokanta sekä asuntokunnat ja
asuinolot) kotisivuilla.

Innehåll

Förord	3
Allmän översikt	10

TIDSSERIETABELLER

A. Byggnader efter byggnadsmaterial åren 1960 - 2007	17
B. Byggnader efter bränsle för uppvärmning 1970 - 2007	17
C. Byggnader efter användningssyfte 1980 - 2007..	18
D. Byggnader efter ägarkategori 1980 - 2007	19
E. Bostäder efter utrustning 1960 - 2007	19
F. Bostäder efter golvyta och rumsantal 1960 - 2007	20
G. Bostäder efter hustyp 1970 - 2007	20
H. Boendetäthet efter hustyp 1970 - 2007	21
I. Bostäder efter upplåtelseform och användning 1960 - 2007	22
J. Bostadshushåll efter personantal och bostadshushållens medelstorlek 1960 - 2007	22

TABELLER

Byggnader

1. Byggnader efter hustyp, användningssyfte, våningsyta och byggnadsår 31.12.2007; hela landet och landskap	24
2. Byggnader efter användningssyfte och utrustning 31.12.2007; hela landet och landskap .	46
3. Byggnader efter användningssyfte kommunvis 31.12.2007; hela landet, landskap och kommuner	68

Fritidshus

4. Fritidshus efter byggnadsår 31.12.2007; hela landet, landskap och kommuner	78
---	----

Bostäder

5. Bostäder efter hustyp, rumsantal, genomsnittliga golvyta och användning 31.12.2007; hela landet	88
6. Bostäder efter upplåtelseform, rumsantal och byggnadsår 31.12.2007; hela landet och huvudstadsregionen	91

7. Bostäder efter upplåtelseform, rumsantal, kökstyp och hustyp 31.12.2007; hela landet	94
8. Bostäder efter genomsnittliga golvyta, användning och hustyp 31.12.2007; hela landet, storområdena, landskap, regioner och kommuner	99

Bostadshushåll

9. Bostadshushåll efter upplåtelseform, den äldsta personens ålder och 2006 års statsskattepliktiga inkomster 31.12.2006; hela landet	112
10. Bostadshushåll efter den äldsta personens ålder och bostadens upplåtelseform 31.12.2007; hela landet och huvudstadsregionen	117
11. Bostadsbefolkning efter ålder, boenderymlighet och bostadens upplåtelseform 31.12.2007; hela landet och län	119
12. Bostadshushåll efter personantal samt bostadens rumsantal och kökstyp 31.12.2007; hela landet, huvudstadsregionen och övriga kommuner	125
13. Bostadshushåll efter personantal samt bostadens golvyta 31.12.2007; hela landet, huvudstadsregionen samt län	128
14. Åldringsbostadshushåll efter hustyp och boendenivå 31.12.2007; hela landet	133
15. Bostadshushåll efter boenderymlighet och upplåtelseform 31.12.2007; hela landet, storområdena, landskap, regioner och kommuner ...	135

BILAGOR

1. Begrepp och definitioner	157
2. Klassificering av byggnadernas användningssyfte 1994	164

Kvalitetsbeskrivningar: Kvalitetsbeskrivningarna för varje statistik (byggnadsbeståndet, fritidshus, bostadsbeståndet samt bostadshushåll och boendeförhållanden) publiceras på Statistikcentralens internetsidor.

Contents

Foreword	3
Overview	13

TIME SERIES TABLES

A. Buildings by construction material in 1960 - 2007	17
B. Buildings by heating fuel in 1970 - 2007	17
C. Buildings by intended use in 1980 - 2007	18
D. Buildings by type of owner 1980 - 2007	19
E. Dwellings by amenities in 1960 - 2007	19
F. Dwellings by room area and number of rooms 1960 - 2007	20
G. Dwellings by type of building 1970 - 2007	20
H. Occupancy rate of dwellings by type of house 1970 - 2007	21
I. Dwellings by tenure status 1960 - 2007	22
J. Household-dwelling units by number of persons and the average size of household-dwelling units 1960 - 2007	22

TABLES

Buildings

1. Buildings by type of building, intended use, floor area and year of construction 31.12.2007; whole country and regions	24
2. Buildings by intended use and amenities 31.12.2007; whole country and regions	46
3. Buildings by intended use and municipality 31.12.2007; whole country, regions and municipalities	68

Free-time residences

4. Free-time residences by year of construction 31.12.2007; whole country, regions and municipalities	78
--	----

Dwellings

5. Dwellings by type of building, number of rooms, average floor area and occupancy status 31.12.2007; whole country	88
6. Dwellings by tenure status, number of rooms and year of construction 31.12.2007; whole country and Helsinki metropolitan area	91

7. Dwellings by tenure status, number of rooms, type of kitchen and type of building 31.12.2007; whole country	94
8. Dwellings by average floor area, occupancy status and type of building 31.12.2007 whole country, major regions, regions, sub-regional units and municipalities	99

Household-dwelling units

9. Household-dwelling units by tenure status, age of the oldest person and by 2006 income subject to state taxation 31.12.2006; whole country	112
10. Household-dwelling units by age of the oldest person and tenure status of dwelling 31.12.2007; whole country and Helsinki metropolitan area	117
11. Dwelling population by age, housing density and tenure status of the dwelling 31.12.2007; whole country and provinces	119
12. Household-dwelling units by number of persons and type of dwelling 31.12.2007; whole country, Helsinki metropolitan area and other municipalities	125
13. Household-dwelling units by number of persons and floor area of dwelling 31.12.2007; whole country, Helsinki metropolitan area and provinces	128
14. Elderly household-dwelling units by type of building and level of housing 31.12.2007; whole country	133
15. Household-dwelling units by housing density and tenure status 31.12.2007; whole country, major regions, regions, sub-regional units and municipalities	135

APPENDICES

1. Concepts	166
2. Classification of buildings 1994	173

Quality descriptions for statistics on buildings, free-time residences, dwellings and household-dwelling units and housing conditions are published on the Internet at Statistics Finland's home pages.

Yleiskatsaus

Rakennuskanta kasvoi 13 000 rakennuksella

Suomessa oli vuoden 2007 lopussa 1 406 000 rakennusta. Edellisvuodesta rakennuskanta kasvoi 13 000 rakennuksella. Vuodesta 1990 rakennusten määrä on kasvanut 243 000 rakennuksella eli noin 21 prosenttia. Rakennuskannan kerrosala oli yhteensä noin 414 miljoonaa neliometriä. Jokaista suomalaista kohti oli siten rakennettua kerrosalaa lähes 80 neliometriä. Rakennuksen keskimääräinen pinta-ala oli noin 294 neliometriä. Asuinrakennusten osuus koko kerrosalasta oli 64 prosenttia. Rakennuskannasta suurin osa oli rakennettu 1970- ja 1980-luvuilla. Yhteensä näiden vuosikymmenten rakennuskanta muodosti 41 prosenttia koko rakennuskannan kerrosalasta. Vanhoja ennen vuotta 1921 valmistuneita rakennuksia oli noin 76 000 eli 5,4 prosenttia rakennuskannasta. Rakennuskannasta yli kolme neljäsosaa oli erillisiä pientaloja. Kerros- ja rivitalot muodostivat sen sijaan alle kymmenesosan koko rakennuskannan määrästä. Kerrosalana mitattuna kerrostalot muodostivat kolmasosan kaikkien asuinrakennusten kerrosalasta.

Kaksi kolmasosaa rakennuksista oli yksikerroksisia

Rakennuskannasta peräti 64 prosenttia oli yksikerroksisia rakennuksia. Yksi- ja kaksikerroksiset rakennukset muodostivat yhteensä 92 prosenttia koko rakennuskannasta. Suomalaisista asui alle kolmekerroksisissa rakennuksissa 3,6 miljoonaa eli 68 prosenttia. Yli kolmekerroksisia rakennuksia oli 25 000. Näissä asui hieman yli miljoona suomalaista (1 061 000). Rakennus, jossa oli kymmenen tai enemmän kerroksia, oli jo melko harvinainen. Koko maassa tällaisia maamerkkejä oli noin 300.

Asuntoja oli yli 2,7 miljoonaa

Vuoden 2007 lopussa Suomessa oli 2 732 000 asuntoa. Edellisestä vuodesta asuntokanta kasvoi lähes 31 000 asunnolla. Vuodesta 1990 asuntokanta on kasvanut 522 000 asunnolla eli noin 31 000 asunnolla vuosittain. Asuntokannan kasvu on hidastunut edellisestä vuosikymmenestä. Vielä 1980-luvulla asuntokanta kasvoi keskimäärin 37 000 asunnolla vuosittain. Asuntorakentaminen on keskittynyt kaupunkimaisiin kuntiin. Vuosina 1995-2007 valmistuneista asunnoista 73 prosenttia sijaitsee kaupunkimaisissa kunnissa.

Vailla vakinaisia asukkaita oli 255 000 asuntoa. Tällasiten asuntojen määrä nousi edellisestä vuodesta 9 000 asunnolla. Vailla vakinaisia asukkaita oli 76 000 asuntoa enemmän kuin vuonna 1990.

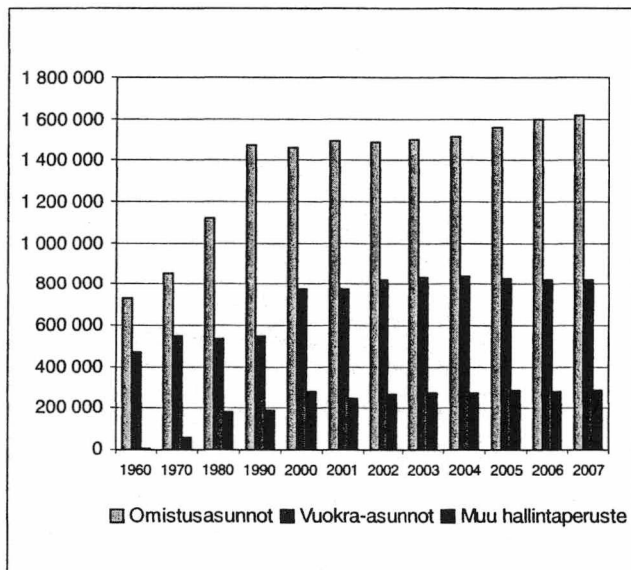

Kuvio 1. Asuntokanta hallintaperusteiden mukaan vuosina 1960 - 2007

Puolet suomalaisista asui pientaloissa

Noin puolet suomalaisista asui erillisissä pientaloissa, vaikka asunnoista 40 prosenttia (1 095 000) oli erillisissä pientaloissa. Rivitaloasuntoja oli 378 000 eli 14 prosenttia asuntokannasta. Kaikista asunnoista oli kerrostaloissa lähes puolet (44%) eli 1 204 000 asuntoa, vaikka väestöstä vain kolmasosa asui kerrostaloissa. Vielä vuonna 1990 oli erillisiä pientaloasuntoja ja kerrostaloasuntoja lähes yhtä paljon. Silloin kerrostaloissa oli asuntoja 939 000 ja erillisissä pientaloissa vain 4 000 asuntoa vähemmän. Yhdeksänkymmentäluvulla kerrostaloasuntojen osuus kuitenkin kasvoi. Vuoden 2007 lopussa oli kerrostaloasuntoja 109 000 enemmän kuin asuntoja erillisissä pientaloissa. Vuoden 2007 aikana valmistuneista asunnoista oli kerrostaloasuntoja noin 39 prosenttia. Rivitalojen määrä on kasvanut yli kymmenkertaiseksi vuodesta 1970. Vuonna 1970 rivitaloasuntoja oli vain 30 000, vuoden 2007 lopussa jo 378 000.

Asuntojen keskipinta-ala 79 neliometriä

Vuonna 2007 asunnon keskimääräinen huoneistoala oli 78,8 neliometriä. Asuntokannan keskipinta-ala on kasvanut vuodesta 1970 noin 19 neliometrillä. Yksiöiden keskipinta-ala oli 34 m², kaksioiden 55 m², kolmen huoneen ja keittiön asunnossa puolestaan 79 m². Omistusasunnon keskipinta-ala oli 93 m² ja vuokra-asunnon 54 m². Asuntojen keskikoon kasvusta huolimatta alle 30 neliön kokoi-

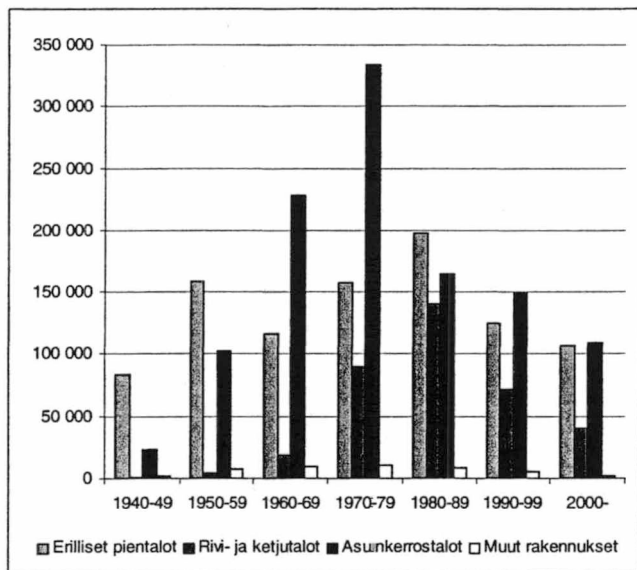

Kuvio 2. Asuntokanta talotyyppin ja rakennusvuoden mukaan 31.12.2007

sia asuntoja oli noin 117 000. Toisaalta vain 26 prosenttia asunnoista oli pinta-alaltaan sata neliometriä tai enemmän. Yhden huoneen ja keittiön tai keittokomeron huoneistoja oli 404 000 eli 15 prosenttia asuntokannasta. Yleisin huoneistotyyppi oli kaksio. Kaikkiaan kaksioita (kahden huoneen ja keittiön tai keittokomeron huoneistot) oli 822 000 eli noin 30 prosenttia koko asuntokannasta.

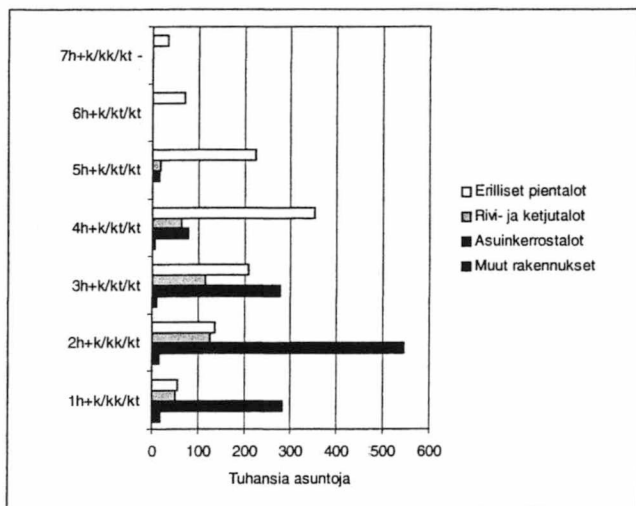

Kuvio 3. Asunnot huoneistotyyppin ja talotyyppin mukaan 31.12.2007

Asuntokunnan keskikoko 2,1 henkilöä

Vuonna 2007 asuntokuntia oli 2 477 000, joista yhden henkilön asuntokuntia oli lähes 1 000 000 eli 40 prosenttia. Asuntokunnan keskikoko oli 2,10 henkilöä. Vielä vuonna 1970 keskikoko oli kolme henkilöä. Asuntokuntien koossa oli alueellista vaihtelua. Kaupunkimaisissa kunnissa asuntokuntien keskikoko oli 2,01 henkilöä kun taas maaseutumaisissa kunnissa 2,26 henkilöä. Asunto-

kuntarakenne on erilainen maalla ja kaupungeissa. Kaupungeissa on enemmän (43 %) yksinasuvien asuntokuntia kuin maaseutumaisissa kunnissa (36 %). Asuntokunnalla oli käytössään asuinpinta-alaa noin 80 neliometriä ja henkilöä kohti pinta-alaa oli 38 neliometriä. Henkilöä kohti laskettu pinta-ala pienenee merkittävästi asuntokunnan koon kasvaessa. Yksin asuvalla oli käytössään keskimäärin 58 neliometriä, kahden henkilön asuntokunnalla 43 neliötä, mutta kuuden henkilön asuntokunnalla oli enää 21 neliometriä asukasta kohti.

Omistusasunnoissa asuttiin väljemmin kuin vuokra-asunnoissa, kun mittarina käytetään henkilöä kohti lasketta huoneistoalaa. Omistusasunnossa asuvalla asuntokunnalla oli keskimäärin 41 neliometriä huoneistoalaa henkeä kohti, kun taas vuokra-asunnossa asuvalla asuntokunnalla oli käytössään keskimäärin vain 32 neliometriä asukasta kohti.

Vuokra-asunnoista väljimminkin asuttiin vapaarahoitteisissa vuokra-asunnoissa. Niissä asuinpinta-alaa asukasta kohti oli 33 neliometriä. Erot muihin vuokra-asuntoihin eivät olleet suuria. Aravavuokra-asunnoissa pinta-alaa henkeä kohti oli 31 neliötä ja korkotukivuokra-asunnoissa 30 neliometriä. Asumisoikeusasunnoissa asuinpinta-alaa asukasta kohti oli saman verran kuin aravavuokra-asunnoissa eli 31 neliometriä.

Yhä lähes miljoona henkilöä asui ahtaasti

Ahtaasti asuvia asuntokuntia oli vuoden 2007 lopussa 231 000 ja ahtaasti asui yhteensä 958 000 henkilöä. Ahtaasti asuva on asuntokunta, jossa on enemmän kuin yksi henkilö huonetta kohti. Yksin asuvaa henkilöä ei siis katsota ahtaasti asuvaksi. Ahtaasti asuvia asuntokuntia olikin 16 prosenttia muista kuin yksin asuvista asuntokunnista. Edellisestä vuodesta ahtaasti asuvien asuntokuntien määrä väheni 5 200 asuntokunnalla ja ahtaasti asuvien henkilöiden määrä 21 000 henkilöllä.

Neljännes väestöstä asui vuokralla

Vakinaisesti asutuista asunnoista vuokra-asuntojen osuus oli 31 prosenttia, mutta vuokralla asuvia oli 1,3 miljoonaa henkilöä eli neljäsosa väestöstä. Tämä selittyy sillä, että vuokra-asunnoissa asuu pienempiä asuntokuntia kuin omistusasunnoissa. Vuokra-asuntoja oli 31.12.2007 noin 824 000. Vuokra-asuntojen määrä on kasvanut 278 000 asunnolla vuodesta 1990. Vuosina 1995-2007 valmistuneista asunnoista oli vuokra-asuntoina 29 prosenttia. Sen sijaan asunto-osakehuoneistojen rakentaminen on vähentynyt huomattavasti. Vuosina 1995-2007 valmistuneista asunnoista oli vain joka neljäs omistajan käytössä oleva asunto-osake, kun kaikista asunnoista niiden osuus oli lähes 27 prosenttia. Uusiakin asunnon hallintamuotoja on tullut perinteisten rinnalle. Asumisoikeusasuntoja oli vuo-

den 2007 lopussa jo yli 32 000. Näistä 43 prosenttia sijaitsee pääkaupunkiseudulla. Asumisoikeusasuntojen määrä on kasvanut nopeasti. 6 prosenttia vuosien 1995-2007 asuntotuotannosta on ollut asumisoikeusasuntoja. Viime vuosina erityyppisten osa-omistusasuntojen markkinointi on vilkastunut huomattavasti. Tilastoissa näitä asuntoja ei voida kuitenkaan erotella, koska kyseessä on periaatteessa vain tavallisen asunto-osakehuoneiston uuden tyyppinen rahoitustapa. Hallintaperustetiedoissa ovat osaomistusasunnot yleensä luokassa "omistaa asunnon osakkeet", mikäli asunnon ostaja tai ostajat asuvat vakinaisesti kyseisessä huoneistossa.

Nuoret asuivat vuokralla - keski-ikäiset omakotitaloissa

Vuokra-asuminen on etenkin nuorten asutokuntien asuimuoto. Asutokunnan vanhimman henkilön iän kasvaessa vähenee vuokralla asuvien asutokuntien osuus. Asutokunnista, joiden vanhin henkilö on alle 30-vuotias, vuokralla asui lähes kolme neljästä, 30-44-vuotiaiden asutokunnista kolmannes ja 45 vuotta täyttäneistä vuokralaisasutokuntia oli enää 22 prosenttia. Talon omisti todennäköisimmin asutokunta, jonka vanhin henkilö oli 45-74-vuotias. 43 prosenttia tämän ikäluokan asutokunnista asui omistamassaan talossa. Sen sijaan, kun asutokunnan vanhin oli iäkkäämpi, oli oman talon omistaminen jo harvinaisempaa. Iäkkäämpänä asunto-osakkeen omistaminen oli kaikkein yleisin asuintapa. Talouksista, joissa vanhin henkilö oli yli 65-vuotias, 38 prosenttia asui omistamassaan asunto-osakehuoneistossa.

Yli kolmekerroksisessa hissittömässä kerrostalossa asui 25 000 65 vuotta täyttänyttä henkilöä

Yli kolmekerroksisia kerrostaloja oli noin 21 000, joista 3 300 oli hissittömiä rakennuksia. Yli kolmekerroksisissa hissittömissä kerrostaloissa oli asuntoja 110 000 ja asukkaita yhteensä 148 000. Näistä 25 000 oli 65 vuotta täyttäneitä. Kolmekerroksisissa taloissa hissi oli vielä harvinaisempi. Kolmekerroksisissa rakennuksissa olevista 340 000 asunnosta oli 12 prosenttia talossa, jossa oli hissi. Hissittömissä kolmekerroksisissa taloissa asui lähes puoli miljoonaa suomalaista, joista 65 vuotta täyttäneitä oli 72 000.

Suomessa 478 000 kesämökkiä 2007

Suomessa oli kesämökkejä vuoden 2007 lopussa yhteensä 478 000. Maakunnista eniten mökkejä oli Varsinais-Suomessa, jossa oli noin 47 700 kesämökkiä. Myös Etelä-Sa-

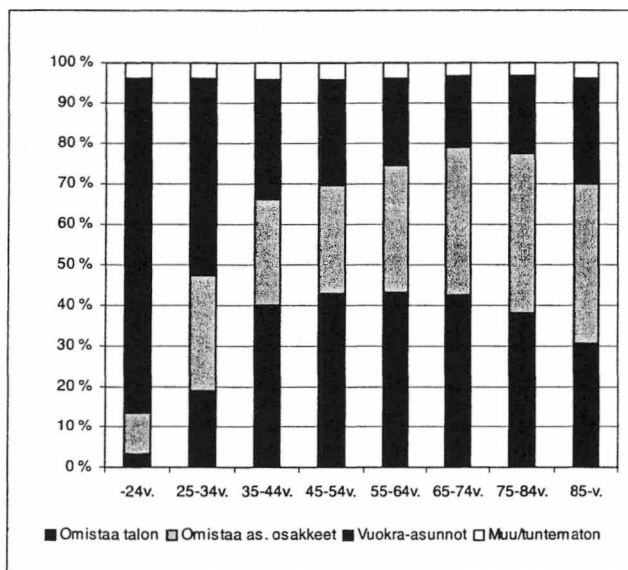

Kuvio 4. Asunnon hallintaperustejakauma asutokunnan vanhimman henkilön iän mukaan 31.12.2007

vossa ja Pirkanmaalla mökkejä oli yli 40 000. Vähiten kesämökkejä oli Ahvenanmaalla ja Keski-Pohjanmaalla. Yksittäisistä kunnista eniten kesämökkejä oli Kuusamossa, jossa oli yli 6 000 mökkiä. Seuraavaksi eniten mökkejä oli Mikkelissä, Kuopiossa, Tammisaaressa ja Mäntyharjulla.

Vuoden 2007 aikana uusia vapaa-ajan asuinrakennuksia valmistui 4 073. Kesämökkirakentaminen on hidastunut jatkuvasti 1990-luvun alkuvuosien rakennustahtiin verrattuna. Kun 1990-luvun alussa valmistui vuosittain noin 8 000 uutta kesämökkiä, niin viime vuosina rakennusvauhti on ollut puolet tästä.

Kunnat, joissa eniten kesämökkejä 31.12.2007 Kuntarajat 1.1.2008 tilanteen mukaan

Kunta	Kesämökkejä
Kuusamo	6 269
Mikkeli - S:t Michel	5 715
Kuopio	5 203
Tammisaari - Ekenäs	5 099
Mäntyharju	4 638
Rovaniemi	4 198
Pälkäne	4 019
Uusikaupunki	3 837
Asikkala	3 779
Mustasaari - Korsholm	3 665
Sysmä	3 606
Tampere - Tammerfors	3 592
Kangasniemi	3 581
Pori - Björneborg	3 540
Orivesi	3 381

Allmän översikt

Byggnadsbeståndet ökade med 13 000 byggnader

I Finland fanns det 1 406 000 byggnader i slutet av år 2007. Jämfört med föregående år ökade byggnadsbeståndet med 13 000 byggnader. Från år 1990 har antalet byggnader stigit med 243 000 byggnader, dvs. med ca 21 procent. Våningsytan i byggnadsbeståndet var totalt ca 414 miljoner kvadratmeter. Det fanns därmed ungefär 80 kvadratmeter byggd våningsyta per finländare. Den genomsnittliga bostadsytan i byggnader var ungefär 294 kvadratmeter. Bostadsbyggnadernas andel av hela våningsytan var 64 procent. Den största delen av bostadsbeståndet har byggts på 1970- och 1980-talet. Det totala byggnadsbeståndet från dessa årtionden bildade 41 procent av hela våningsytan inom byggnadsbeståndet. Ungefär 76 000, dvs. 5 procent av byggnadsbeståndet var gamla byggnader som färdigställdes före år 1921. Tre fjärdedelar av byggnadsbeståndet var fristående småhus. Flervånings- och radhusen utgör för sin del bara en tiondedel av hela byggnadsbeståndet. Mätt efter våningsyta utgör våningshusen en tredjedel av våningsytan i alla bostadsbyggnader.

Två tredjedelar av byggnaderna hade en våning

Rentav 64 procent av byggnadsbeståndet var byggnader med en våning. Byggnader med en och två våningar utgjorde tillsammans mer än 92 procent av hela beståndet. Av finländarna bodde 3,6 miljoner, dvs. 68 procent i byggnader med färre än tre våningar. Det fanns 25 000 byggnader med fler än tre våningar och något under en miljon finländare (1 061 000) bodde i dessa. En byggnad med tio våningar eller fler var redan ganska sällsynt. I hela landet fanns det nästan 300 landmärken av det här slaget.

Över 2,7 miljoner bostäder

I slutet av år 2007 fanns det 2 732 000 bostäder i Finland. Bostadsbeståndet ökade med 31 000 bostäder från året förut. Från år 1990 har bostadsbeståndet ökat med 522 000 bostäder, dvs. med ungefär 31 000 bostäder per år. Ökningen har avtagit jämfört med 1980-talet. Ännu under 1980-talet ökade bostadsbeståndet i medeltal med 37 000 bostäder per år. Bostadsbyggandet har koncentrerat sig till urbana kommuner. Av bostäder som färdigställdes åren 1995-2007 finns 73 procent i urbana kommuner.

Det fanns 255 000 bostäder som inte var stadigvarande bebodda. Antalet bostäder som inte är stadigvarande bebodda ökade med 9 000 bostäder jämfört med förra året. Det är 76 000 bostäder mer än år 1990.

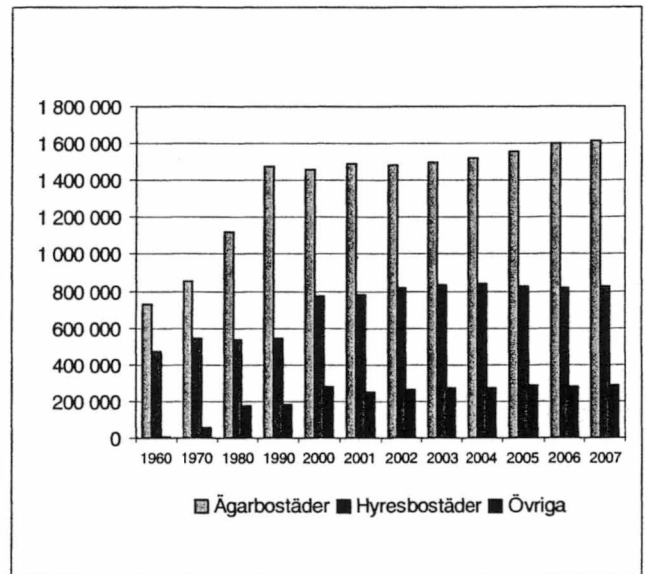

Figur 1. Bostäder efter upplåtelseform 1960 - 2007

Hälften av finländarna bodde i fristående småhus

Hälften av finländarna bodde i fristående småhus, trots att bara 40 procent (1 095 000) av bostäderna fanns i fristående småhus. Radhusbostäderna var 378 000 till antalet och utgjorde alltså 14 procent av bostadsbeståndet. Av samtliga bostäder fanns nästan hälften (44 procent), dvs. 1 204 000 bostäder i flervåningshus, trots att bara en tredjedel av befolkningen bodde i flervåningshus. Ännu år 1990 fanns det nästan lika många fristående småhus och flervåningshus. Då fanns det 939 000 bostäder i flervåningshus och i fristående småhus endast 4 000 färre. Under 1990-talet ökade emellertid andelen bostäder i flervåningshus. I slutet av år 2007 fanns det 109 000 bostäder fler i flervåningshus än bostäder i fristående småhus. Av de bostäder som färdigställdes 2007 fanns 39 procent i flervåningshus. Antalet radhus har ökat över tiofalt från år 1970. År 1970 fanns det bara 30 000 radhuslägenheter. I slutet av år 2007 fanns det redan 378 000 radhuslägenheter.

Medelytan i bostäderna 79 kvadratmeter

Den genomsnittliga lägenhetsytan i bostäder var 78,8 kvadratmeter. Medelytan i bostäder har ökat med ungefär 19 kvadratmeter sedan år 1970. Medelytan i enrummare var i slutet av år 2007 34 m², i tvårummare 55 m² och i

bostäder med tre rum och kök 79 m². Medelytan i ägarbostäder var 93 m² och i hyresbostäder 54 m². Trots att medelstorleken på bostäder ökat fanns det ungefär 117 000 bostäder med en golvyta på under 30 m². Å andra sidan hade bara 26 procent av bostäderna en golvyta på 100 m² eller mer. Enrummarna var 404 000 till antalet och utgör alltså 15 procent av bostadsbeståndet. Den vanligaste bostadstypen var två rum och kök eller kokvrå. Det fanns 822 000 lägenheter av den här typen. Allt som allt utgjorde de omkring 30 procent av hela bostadsbeståndet.

Bostadshushållets medelstorlek 2,1 personer

Det fanns 2 477 000 bostadshushåll, av vilka nästan 1 000 000, dvs. 40 procent, bestod av en person. Medelstorleken på ett bostadshushåll var 2,10 personer. Ännu år 1970 var medelstorleken tre personer. Bostadshushållens storlek varierar efter region. I urbana kommuner var bostadshushållens genomsnittliga storlek 2,01 personer, medan bostadshushållen i landskommuner bestod av 2,26 personer. Bostadshushållens sammansättning varierar på landsorten och i städerna. Det fanns fler enpersons bostadshushåll i urbana kommuner (43 %) än i landsbygdskommuner (36 %). Ett bostadshushåll förfogade ca 80 kvadratmeter bostadsyta, per person utgjorde detta 38 kvadratmeter. Räknat per person minskar golvytan betydligt då bostadshushållet ökar i storlek. En person som bodde ensam förfogade i medeltal över 58 kvadratmeter och ett bostadshushåll med två personer förfogade över 43 kvadratmeter. Ett bostadshushåll som bestod av sex personer hade däremot bara 21 kvadratmeter per person till sitt förfogande.

Räknat enligt lägenhetsytan per person var boendetätheten mindre i ägarbostäder än i hyresbostäder. Ett bostadshushåll som bodde i ägarbostad förfogade i medeltal 41 kvadratmeter lägenhetsyta per person och ett bostadshushåll som bodde i hyresbostad förfogade 32 kvadratmeter per person.

Boendetätheten varierade mellan olika hyresbostäder. Boendetätheten var minst i fritt finansierade hyresbostäder, 33 kvadratmeter per person. Skillnaderna var inte stora. I aravahyresbostäder fanns det 31 kvadratmeter per person och i räntestödshyresbostad 30 kvadratmeter per person. I bostadsrättsbostad hade man 31 kvadratmeter utrymme per person.

Nästan en miljon personer bodde fortfarande trångt

I slutet av år 2007 var 231 000 bostadshushåll trångbodda och sammanlagt 958 000 personer bodde trångt. Ett hushåll med fler än en person per rum bor trångt. En person som bor ensam betraktas alltså inte som trångbodd. Då man inte räknar med dem som bor ensamma, var 16 procent av bostadshushållen trångbodda. Från året förut

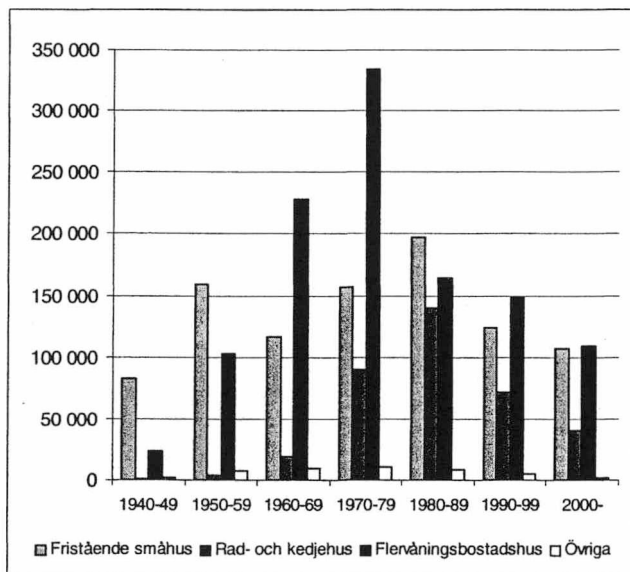

Figur 2. Bostadsbeståndet efter hustyp och byggnadsår 31.12.2007

minskade antalet trångbodda hushåll med 5 200 och antalet trångbodda personer med 21 000.

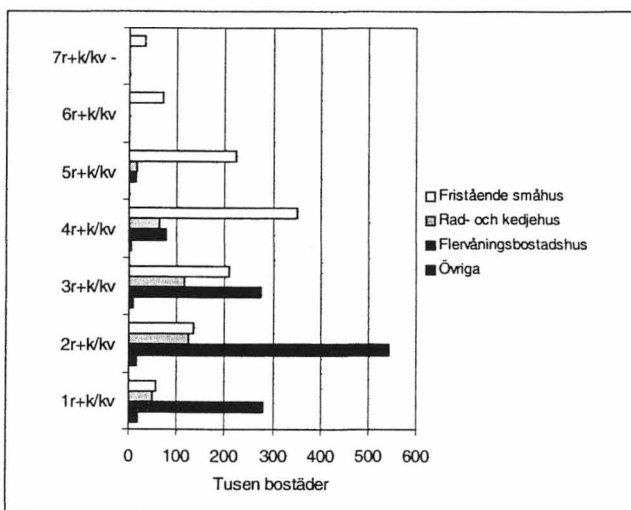

Figur 3. Bostäder efter lägenhetstyp och hustyp 31.12.2007

En fjärdedel av befolkningen bodde i hyresbostäder

Av de stadigvarande bebodda bostäderna var andelen hyresbostäder 31 procent, men bara 1,3 miljoner personer, dvs. en fjärdedel av befolkningen, bodde i hyresbostäder. Detta förklaras av att de bostadshushåll som bor i hyresbostäder består av färre antal personer än de bostadshushåll som bor i ägarbostäder. Det fanns 824 000 hyresbostäder i slutet av år 2007. Antalet hyresbostäder hade ökat med 278 000 från år 1990. Av de bostäder som färdigställdes åren 1995-2007 var 29 procent hyresbostäder. Å andra sidan har produktionen av bostadsaktielägenheter minskat radikalt. Av de bostäder som färdigställdes 1995-2007 var bara var fjärde en bostadsaktiebostad som var i ägarens användning, när deras andel

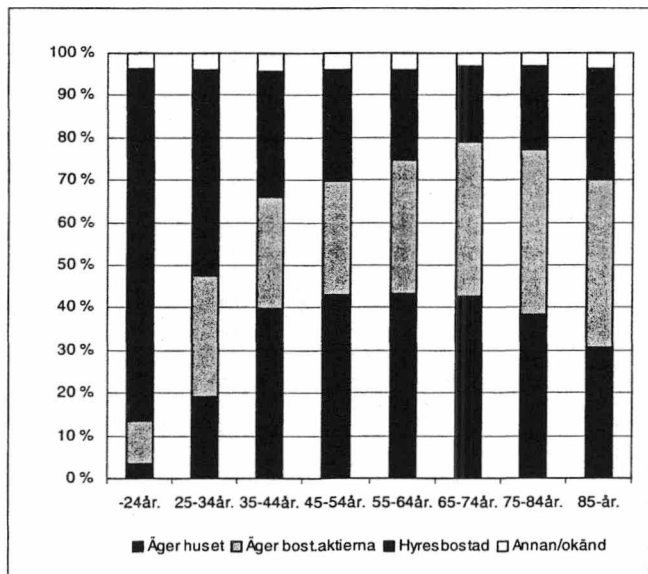

Figur 4. Bostäder efter upplåtelseform och den äldsta personens ålder 31.12.2007

av alla bostäder var 27 procent. Vid sidan av de traditionella upplåtelseformerna har det också uppstått nya. I slutet av år 2007 fanns det redan över 32 000 bostadsrättsbostäder. Av dessa befann sig 43 procent i huvudstadsregionen. Antalet bostadsrättsbostäder har ökat snabbt. Cirka 6 procent av bostadsproduktionen åren 1995-2007 hade utgjorts av bostadsrättsbostäder. Under de senaste åren har i synnerhet marknadsföring av olika typer av delägarbostäder blivit livligare. I statistik kan dessa bostäder dock inte särskiljas eftersom det i princip endast är fråga om en ny finansieringsform av en vanlig bostadsaktielägenhet. I uppgifterna över upplåtelseform är delägarbostäder i allmänhet i klassen "äger bostadens aktier", i de fall då bostadens köpare bor permanent i den ifrågasvarande lägenheten.

De unga bodde i hyreslägenheter – personer i medelåldern bodde i egnahem

I synnerhet unga bostadshushåll bodde i hyreslägenheter. När åldern på den äldsta personen i bostadshushållet stiger minskar andelen bostadshushåll som bor i hyreslägenheter. I bostadshushåll där den äldsta personen var under 30 år bodde tre av fyra i hyreslägenheter, en tredjedel av bostadshushållen i åldern 30-44 år och bara 22 procent av bostadshushållen bestående av 45-åringar eller äldre bodde i hyreslägenheter. Huset ägs mest sannolikt av bostadshushåll vars äldsta person är 45-74 år. 43 procent av bostadshushållen i denna åldersklass bodde i ett hus som de själva ägde. Å andra sidan är ägandet av eget hus mera sällsynt i äldre bostadshushåll. När den äldsta personen är

äldre är ägande av bostadsaktie den mest allmänna boendeformen i bostadshushåll där den äldsta personen var över 65 år bodde 38 procent i en bostadsaktie som de själva ägde.

25 000 personer över 65 år bodde i flervåningshus med fler än tre våningar och utan hiss

Det fanns ungefär 21 000 flervåningshus med fler än tre våningar och omkring 3 300 saknade hiss. Det fanns 110 000 bostäder i dessa hus och sammanlagt 148 000 boende. Av de boende hade 25 000 fyllt 65 år. I hus med tre våningar var en hiss ännu mer sällsynt. Av de 340 000 bostäderna i trevåningshus var 12 procent belägna i hus med hiss.

Nästan en halv miljon finländare bodde i trevåningshus utan hiss och av dessa hade 72 000 fyllt 65 år.

478 000 fritidshus år 2007 i Finland

I slutet av år 2007 fanns det 478 300 fritidshus i Finland. Bland landskapen fanns de flesta fritidshusen i Egentliga Finland, dvs. 47 700. Också i Södra Savolax och Birkaland fanns det över 40 000 fritidshus. Minst fritidshus fanns det på Åland och i Mellersta Österbottens landskap. Av de enskilda kommunerna fanns det flest fritidshus i Kuusamo, dvs. över 6 000 fritidshus. Följande i ordningen var S:t Michel, Kuopio, Ekenäs och Mäntyharju.

Under år 2007 färdigställdes 4 073 nya fritidshus, vilket var litet mera än året innan. Byggandet har avtagit betydligt jämfört med byggnadsproduktionen i början av 1990-talet. Då färdigställdes årligen ca 8000 nya fritidsbostadshus.

Kommuner med största antalet fritidshus 31.12.2007

Kommun (gränser enligt 1.1.2008)	Fritidshus
Kuusamo	6 269
Mikkeli - S:t Michel	5 715
Kuopio	5 203
Tammisaari - Ekenäs	5 099
Mäntyharju	4 638
Rovaniemi	4 198
Pälkäne	4 019
Uusikaupunki	3 837
Asikkala	3 779
Mustasaari - Korsholm	3 665
Sysmä	3 606
Tampere - Tammerfors	3 592
Kangasniemi	3 581
Pori-Björneborg	3 540
Orivesi	3 381

Overview

The building stock grew by 13 000

There were 1 406 000 buildings in Finland at the end of 2007. The building stock grew by 13 000 from the year before. The number of buildings has increased by 243 000, or by about 21 per cent, from year 1990. The gross floor area of the building stock totals about 414 million square metres. The built gross floor area per each Finn is thus about 80 square metres. The average gross floor area of buildings is about 294 square metres. Residential buildings account for 64 per cent of the total gross floor area. Most of the building stock was built in the 1970s and 1980s. Building stock from these decades makes up 41 per cent of the total gross floor area of the building stock. There are about 76 000 old buildings completed prior to 1921, i.e. only five per cent of the building stock. Three-fourths of the building stock are detached houses. Blocks of flats and terraced houses account for only one tenth of the total building stock. Blocks of flats account for about one third of the total gross floor area of all residential buildings.

Two thirds one-storey buildings

As much as 64 per cent of the building stock are one-storey buildings. One-storey and two-storey buildings account for over 92 per cent of the total building stock. A total of 3.5 million, i.e. 68 per cent, of Finns live in buildings with less than three storeys. There were 25 000 buildings with more than three storeys and a little over million (1 061 000) Finns lived in them. Buildings with more than ten storeys are quite rare. There are only 300 such landmarks in Finland.

Over 2.7 million dwellings

At the end of 2007, there were 2 732 000 dwellings in Finland. The dwelling stock went up by 31 000 dwellings from the previous year. From year 1990, the building stock has increased by 522 000 dwellings, or by about 31 000 dwellings per year. The growth in the building stock has been slowing down from the preceding decade. In the 1980s, the building stock still grew, on average, by 37 000 dwellings per year. Residential building construction has centred in the biggest cities. 73 per cent of the dwellings completed in the 1995-2007 period are located in urban areas.

Number of dwellings with no permanent residents increased by about 9 000 from the year before to 255 000 dwellings.

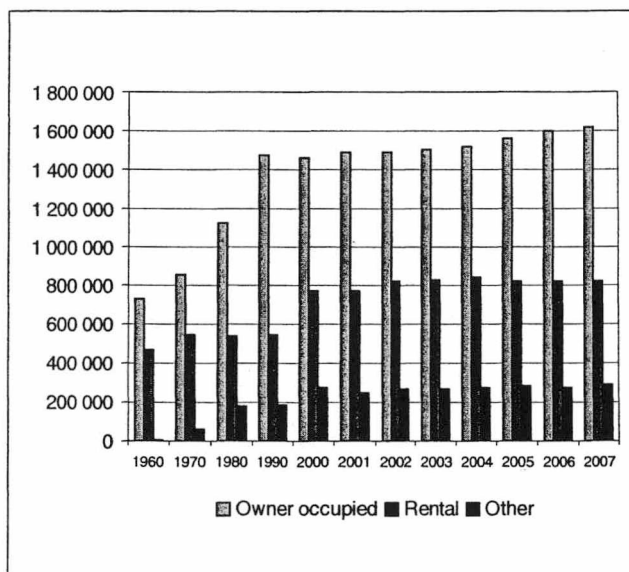

Figure 1. Dwellings by tenure status 1960 - 2007

One half of Finns live in detached houses

One half of Finns live in detached houses, although only 40 per cent of dwellings (1 095 000) are in detached houses. There are 378 000 terraced houses, i.e. 14 per cent of the dwelling stock. Of all dwellings, almost one half (44%), or 1 204 000, are in blocks of flats, although only one third of the population live in blocks of flats. As recently as 1990, the numbers of dwellings in detached houses and in blocks of flats were still almost equal. At that time, dwellings in blocks of flats numbered 939 000 while those in detached houses numbered only 4 000 fewer. The number of dwellings in blocks of flats has been growing in the 1990s. At the end of 2007, dwellings in blocks of flats outnumbered those in detached houses by 109 000. About 39 per cent of the dwellings completed in 2007 were in blocks of flats.

The number of terraced houses has grown tenfold since 1970. In 1970 they only numbered 30 000 but the figure had gone up to 378 000 by the end of 2007.

Average floor area of dwellings 79 square metres

The average floor area of a dwelling was 78.8 square metres. The average floor area of the dwelling stock has

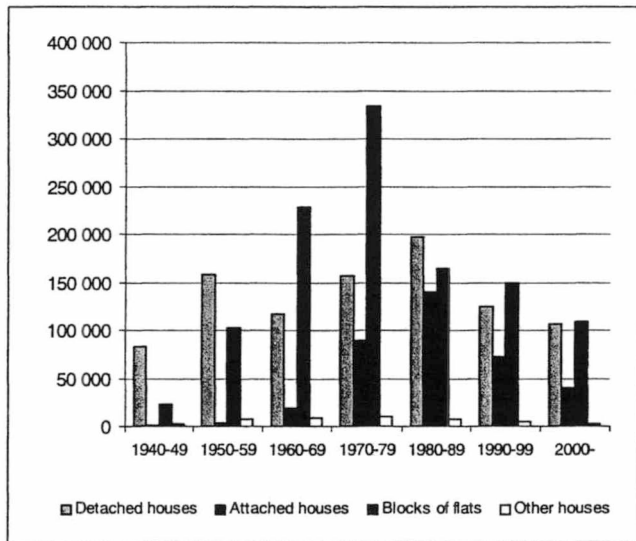

Figure 2. Building stock by year of construction and type of building 31.12.2007

grown by about 19 square metres since 1970. In 2007 the average floor area of a one-room unit is 34 square metres, that of a two-room unit 55 square metres, and that of a three-room unit and a kitchen 79 square metres. The average floor area of an owner-occupied dwelling is 93 square metres and that of a rented dwelling 54 square metres. Despite the growth in the average size of dwellings, there are about 117,000 dwellings of under 30 square metres. In contrast, only 26 per cent of dwellings have a floor area of over 100 square metres. There are 404 000 one-room units with a kitchen or kitchenette, i.e. 15 per cent of the dwelling stock. The most common type of dwelling is two rooms and a kitchen or kitchenette. These two-room units make up about 822 000 dwellings, about 30 per cent of the total dwelling stock.

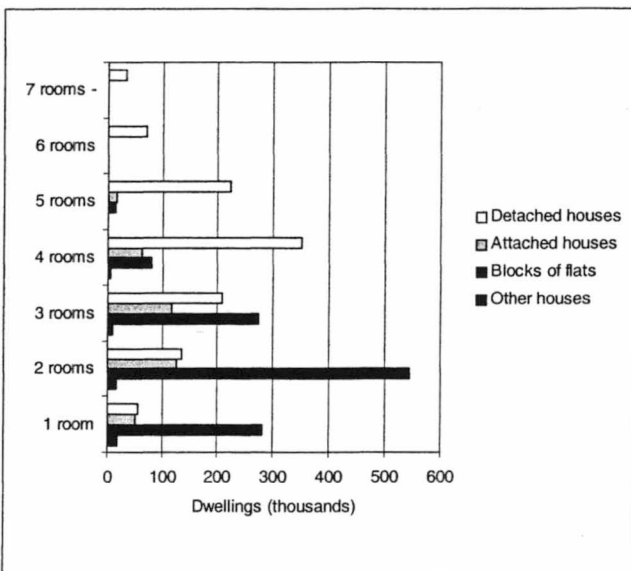

Figure 3. Dwellings by type of dwelling and type of building 31.12.2007

Average size of household-dwelling units 2.1 persons

There were 2 477 000 household-dwelling units, of which almost 1 000 000, i.e. 40 per cent, were single-person household-dwelling units. The average size of a household dwelling unit was 2.10 persons. In 1970 the average size was still three persons. In urban municipalities the average size of a household-dwelling unit is 2.01 persons and in rural municipalities 2.26 persons. The urban municipalities have more household-dwelling units consisting of one person only (43 %) than the rural municipalities (36 %). One household-dwelling unit has, on average, 80 square metres of living area at its disposal, or 38 square metres per person. The floor area per person decreases considerably when the size of the household-dwelling unit grows. On average, single-person units have 58 square metres and two-person units 43 square metres, but six-person units only 21 square metres per occupant at their disposal.

Owner-occupied dwellings have more living space than rented dwellings, when measured by floor area per person. The average floor area per persons of a household-dwelling unit living in an owner-occupied house is 41 square metres, while a unit living in a rented dwelling only has 32 square metres of floor area per person.

There are also differences between the average living space of rented dwellings. Non subsidised rented dwellings have slightly more floor area per person than other rented dwellings, 33 square meters. In government-subsidised rented dwellings there are 31 square meters floor area per person and in interest-subsidised rented dwellings 30 square meters. Right of occupancy dwellings have 31 square meters living space per person.

One in four Finns live in overcrowded dwellings

At the end of 2007, there were 231 000 overcrowded household-dwelling units in which a total of 958 000 persons lived. A household-dwelling unit with more than one person per room is considered overcrowded, which means that a single-person household is not regarded as overcrowded. Sixteen per cent of household-dwelling units other than single-person ones are overcrowded and one in four Finns live in overcrowded dwellings.

The number of overcrowded household-dwelling units fell by 5 200 and the number of people living in over crowded dwellings by 21 000 from the previous year.

One quarter of the population live in rented dwellings

The proportion of rented dwellings of all permanently occupied dwellings was 31 per cent, but 1.3 million, or one quarter of the population, lived in rented dwellings. The reason for this difference is that smaller household-dwelling units live in rented dwellings than in owner-occupied

the end of the year 2007. The number has grown by 278 000 dwellings since 1990. 29 per cent of the dwellings completed in 1995-2007 are used as rented dwellings. Against this, the production of housing corporation dwellings has contracted notably. Only every fourth of the dwellings completed in 1995-2007 is a housing corporation dwelling, whereas their overall proportion of the total dwelling stock was 27 per cent.

Some new tenure modes have also been introduced alongside the common owner-occupied and rented dwellings. At the end of 2007, the number of right of occupancy dwellings was over 32 000, and 43 per cent of them were located in the Capital Region. The number of right of occupancy dwellings has grown rapidly and they made up approximately 6 percent of the total number of dwellings produced in 1995-2007. The marketing of various kinds of part-ownership dwellings grew particularly lively last year. However, these dwellings cannot be separately recognised in the statistics, because they basically only represent a new way of financing a dwelling in a housing corporation. In the data on tenure status part-ownership dwellings are usually classified into the group 'holds the shares entitling to occupy the dwelling' if the buyer or buyers of the dwelling live permanently in this dwelling.

Young people rent - middle aged people own detached houses

Renting is a tenure status preferred by young people in particular. As the age of the oldest person of a household-dwelling unit goes up the proportion of those living in rented dwellings goes down. Three out of four of the household-dwelling units with oldest person aged under 30 and one third of those with oldest persons aged 30 to 44 live in rented dwellings, while only 22 per cent of the household-dwelling units where the oldest person is aged over 45 do so. The household-dwelling units where the oldest person is aged 45 to 74 are the most likely to own houses. 43 per cent of the households-dwelling units meeting this age criterion are owner-occupiers of detached houses. Age groups older than this are less likely to own houses. The most common mode of dwelling at a later stage in life is an owner-occupied flat in a housing corporation. 38 per cent of the households where the oldest person is aged over 65 live in such accommodation.

25 000 persons aged over 65 live in blocks of flats with more than three storeys with no lift

There are 21 000 blocks of flats with more than three storeys and over 3 300 of them have no lift. Dwellings in

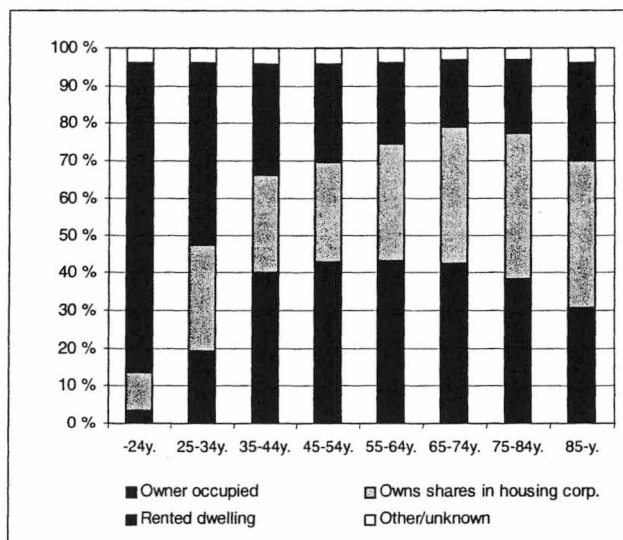

Figure 4. Dwellings by tenure status and age of the oldest person 31.12.2007

blocks of flats with more than three storeys and no lift number 110 000 and 148 000 occupants, of whom 25 000 are aged over 65, live in them. It is even less usual to have a lift in a three-storey building. 12 per cent of the 340 000 dwellings in buildings with three storeys are in blocks of flats that have a lift. Nearly half a million Finns, 72 000 of them aged over 65, live in three-storey buildings with no lift.

478 000 free-time residences in 2007 in Finland

There were 478 300 free-time residences in Finland at the end of 2007. Varsinais-Suomi was the region with the highest number of free-time residences, i.e. 47 700. In Etelä-Savo and Pirkanmaa the number of free-time residences is also more than 40 000. The number of free-time residences is lowest in the regions of Åland and Central Ostrobothnia. Kuusamo is the municipality with highest number of free-time residences, over 6 000 free-time residences. Next were Mikkeli, Kuopio, Tammisaari and Mäntyharju.

New free-time residential buildings completed during 2007 numbered 4 073. Construction of free-time residences has slowed down considerably from the rate of construction in the early 1990s. Only about one half of free-time residences were completed in 2007 as compared to the production in the early part of the 1990s.

Aikasarjataulukot
Tidsserietabeller
Time series tables

Taulukko A. Rakennukset rakennusaineen mukaan vuosina 1960 - 2007
Tabell A. Byggnader efter byggnadsmaterial 1960 - 2007
Table A. Buildings by construction material in 1960 - 2007

	Rakennuksia - Byggnader - Buildings											
	1960	%	1970	%	1980	%	1990	%	2000	%	2007	%
Kaikki rakennukset Alla byggnader Buildings total	832 460	100,0	837 948	100,0	934 845	100,0	1 162 410	100,0	1 299 624	100,0	1 405 744	100,0
Kivi - Sten - Stone	55 008	6,6	83 125	9,9	120 608	12,9	168 818	14,5	194 725	15,0	219 636	15,6
Puu - Trä - Wood	777 452	93,4	754 823	90,1	814 237	87,1	956 626	82,3	1 040 189	80,0	1 124 614	80,0
Asuinrakennukset Bostadsbyggnader Residential buildings	725 932	87,2	768 204	91,7	842 662	90,1	1 004 809	86,4	1 120 714	86,2	1 203 649	85,6
Kivi - Sten - Stone	25 586	3,1	58 287	6,9	89 490	9,6	121 291	10,4	138 357	10,6	153 903	10,9
Puu - Trä - Wood	700 346	84,1	709 917	84,7	753 172	80,6	870 314	74,9	935 928	72,0	1 006 845	71,6
Muut rakennukset ¹⁾ Övriga byggnader Other buildings	106 528	12,8	69 744	8,3	92 183	9,9	150 249	12,9	178 910	13,8	202 095	14,4
Kivi - Sten - Stone	29 422	3,5	24 838	3,0	31 118	3,3	47 394	4,1	56 368	4,3	65 733	4,7
Puu - Trä - Wood	77 106	9,3	44 906	5,4	61 065	6,5	82 661	7,1	104 261	8,0	117 769	8,4

1) Vuoden 1960 väestölaskennassa ryhmä "muut rakennukset" sisältää myös esim. autotallit, sekä talousrakennukset, joissa oli sauna. Näitä ei enää lasketa rakennuksiksi.

1) Vid 1960 års folkräkning innehåller gruppen "Övriga byggnader" även t.ex. garage samt ekonomibygnader med bastu, som inte längre räknas som byggnader.

1) In the census at 1960, 'Other buildings' also includes buildings, such as garages and outbuildings, which are no longer counted as buildings.

Taulukko B. Rakennukset lämmitysaineen mukaan vuosina 1970 - 2007
Tabell B. Byggnader efter bränsle för uppvärmning 1970 - 2007
Table B. Buildings by heating fuel in 1970 - 2007

	Rakennuksia - Byggnader - Buildings									
	1970	%	1980	%	1990	%	2000	%	2007	%
Kaikki rakennukset Byggnader totalt Buildings total	837 948	100,0	934 845	100,0	1 162 410	100,0	1 299 624	100,0	1 405 744	100,0
Kauko-/alueämpö Fjärr-/regionvärme District-/localheat	48 538	5,2	105 608	9,1	130 946	10,1	154 535	11,0
Öljy, kaasu - Olja, gas Oil, gas	320 171	38,2	347 498	37,2	306 750	26,4	320 934	24,7	322 594	22,9
Kivihilli, koksi Stenkol, koks Coal, coke	24 328	2,9	11 794	1,3	8 753	0,8	7 986	0,6	7 096	0,5
Sähkö - Elektricitet Electricity	41 872	5,0	178 707	19,1	357 743	30,8	455 752	35,1	529 320	37,7
Puu, turve - Ved, torv Wood, peat	429 467	51,3	327 230	35,1	321 342	27,6	292 763	22,5	276 693	19,7
Muu, tuntematon Annat, okänt Other, unknown	22 111	2,6	20 578	2,2	62 214	5,4	91 243	7,0	115 506	8,2

Taulukko C.
Tabell C.
Table C.

Rakennukset käyttötarkoituksen mukaan vuosina 1980 - 2007
Byggnader efter användningssyfte 1980 - 2007
Buildings by intended use in 1980 - 2007

Käyttötarkoitus Användningssyfte Intended use	Rakennuksia - Byggnader - Buildings							
	1980	%	1990	%	2000	%	2007	%
Kaikki rakennukset - Alla byggnader - Buildings total . .	934 845	100,0	1 162 410	100,0	1 299 624	100,0	1 405 744	100,0
A-B Asuinrakennukset - Bostadsbyggnader Residential buildings	842 662	90,1	1 012 163	87,1	1 120 714	86,2	1 203 649	85,6
Erilliset pientalot - Fristående småhus Detached houses	775 678	83,3	914 928	78,7	1 002 747	77,2	1 074 059	76,4
Rivi- ja ketjutalot - Rad- och kedjehus Attached houses	22 613	2,4	52 522	4,5	66 281	5,1	74 201	5,3
Asuinkerrostalot - Flervåningsbostadshus Blocks of flats	44 371	4,7	44 713	3,8	51 686	4,0	55 389	3,9
C-N Muut rakennukset - Övriga byggnader Other buildings	92 183	9,9	150 247	12,9	178 910	13,8	202 095	14,4
C Liikerakennukset - Butiksbyggnader - Shop buildings . .	21 926	2,3	33 138	2,9	40 294	3,1	40 769	2,9
D Toimistorakennukset - Kontorsbyggnader Office buildings	7 551	0,8	9 913	0,9	11 037	0,8	10 580	0,8
E Liikenteen rakennukset - Trafikbyggnader Traffic buildings	10 640	1,1	36 784	3,2	45 225	3,5	52 623	3,7
F Hoitoalan rakennukset - Vårdbyggnader Institutional buildings	3 992	0,4	5 796	0,5	6 978	0,5	7 734	0,6
G Kokoontumisrakennukset - Byggnader för samlingslokaler - Buildings for assembly	6 659	0,7	10 231	0,9	12 943	1,0	13 334	0,9
H Opetusrakennukset - Undervisningsbyggnader Educational buildings	7 750	0,8	8 545	0,7	9 136	0,7	8 940	0,6
J Teollisuusrakennukset - Industribyggnader Industrial buildings	19 507	2,1	29 106	2,5	36 437	2,8	38 625	2,7
K Varastorakennukset - Lagerbyggnader Warehouses	8 730	0,9	5 446	0,5	6 423	0,5	24 062	1,7
L,N Muut rakennukset - Övriga byggnader Other buildings	5 428	0,6	6 948	0,6	10 437	0,8	5 428	0,4

Taulukko D. Rakennukset omistajalajin mukaan vuosina 1980 - 2007
Tabell D. Byggnader efter ägarkategori 1980 - 2007
Table D. Buildings by type of owner in 1980 - 2007

Omistajalaji — Ägarkategori — Type of Owner	1980		1990		2000		2007	
	Rakennuksia Byggnader Buildings	%	Rakennuksia Byggnader Buildings	%	Rakennuksia Byggnader Buildings	%	Rakennuksia Byggnader Buildings	%
Yhteensä — Totalt — Total	934 845	100,0	1 162 410	100,0	1 299 624	100,0	1 405 744	100,0
Yksityinen henkilö / perikunta — <i>Privatperson / dödsbo</i> Private individual / decedent's estate	778 703	83,3	899 328	77,4	988 115	76,0	1 080 886	76,9
Asunto-osakeyhtiö tai -osuuskunta — <i>Bostadsaktiebolag</i> — Housing company or co-operative	41 119	4,4	89 771	7,7	115 693	8,9	135 823	9,7
Kiinteistöosakeyhtiö — <i>Fastighetsaktiebolag</i> Property company	8 536	0,9	20 788	1,8	31 507	2,4	33 843	2,4
Yksityinen yritys — <i>Privat företag</i> — Private enterprise	38 339	4,1	46 737	4,0	58 902	4,5	66 638	4,7
Valtio-/kuntaenemmistöinen yritys — <i>Offentlig företag</i> Government-controlled enterprise	5 418	0,5	6 500	0,5	6 958	0,5
Valtion/kunnan liikelaitos — <i>Kommunalt/statligt affärsverk</i> Government enterprise	12 052	1,3	1 808	0,2	3 598	0,3	4 151	0,3
Pankki, vakuutuslaitos — <i>Bank, försäkringsanstalt</i> Bank, insurance institution	3 208	0,3	3 272	0,3	2 449	0,2	1 558	0,1
Kunta — <i>Kommun</i> — Local government	28 640	3,1	35 189	3,0	38 780	3,0	36 370	2,6
Valtio — <i>Staten</i> — Central government	10 262	1,1	7 672	0,7	6 458	0,5	4 762	0,3
Sosiaaliturvarahasto, uskonnollinen yhteisö, säätiö yms. <i>Socialskyddsfond, religionssamfund, stiftelse etc</i> Religious body, foundation, etc	12 219	1,3	15 080	1,3	18 602	1,4	18 837	1,3
Muu, tuntematon — <i>Annan, okänd</i> — Other, unknown	1 767	0,2	37 348	3,2	29 020	2,2	15 918	1,1

Taulukko E. Asunnot varusteiden mukaan vuosina 1960 - 2007
Tabell E. Bostäder efter utrustning 1960 - 2007
Table E. Dwellings by amenities (equipment) in 1960 - 2007

Varuste Urustning Amenities	Asuntoja — Bostäder — Dwellings											
	1960	%	1970	%	1980	%	1990	%	2000	%	2007	%
Asuntoja yhteensä Bostäder inalles Dwellings total	1 211 200	100,0	1 463 221	100,0	1 838 058	100,0	2 209 556	100,0	2 512 442	100,0	2 731 826	100,0
Viemäri - <i>Avlopp</i> Sewer	623 927	51,5	1 088 789	74,4	1 659 765	90,3	2 132 671	96,5	2 475 737	98,5	2 678 021	98,0
Vesijohto- <i>Vattenledning</i> Piped water	569 946	47,1	1 054 301	72,1	1 642 188	89,3	2 105 701	95,3	2 263 916	98,1	2 682 640	98,2
WC — Flush toilet	428 323	35,4	897 768	61,4	1 542 514	83,9	2 052 829	92,9	2 393 949	95,3	2 634 588	96,4
Lämmin vesi <i>Varmvatten</i> Warm water	281 182	23,2	760 178	52,0	1 465 347	79,7	1 984 878	89,8	2 400 982	95,6	2 643 343	96,8
Kylpy-/suihkuhuone <i>Bad-/duschrum</i> Bathing facilities	190 057	15,7	571 453	39,1	1 256 644	68,4	1 938 628	87,7	2 487 992	99,0	2 705 968	99,1
Keskuslämmitys <i>Centralvärme</i> Central heating	377 158	31,1	819 665	56,0	1 474 325	80,2	1 963 819	88,9	2 301 903	91,6	2 548 687	93,3
Huoneisto sauna <i>Bastu i lägenhet</i> Sauna in dwelling	548 264	29,8	931 908	42,2	1 212 227	48,2	1 430 542	52,4

Taulukko F.
Tabell F.
Table F.

Asunnot pinta-alan ja huoneluvun mukaan vuosina 1960 - 2007
Bostäder efter golvyta och rumsantal åren 1960 - 2007
Dwellings by floor area and number of rooms 1960 - 2007

Pinta-ala (m ²), huoneluku Golvyta, rumsantal Floor area, number of rooms	Asuntoja - Bostäder - Dwellings											
	1960	%	1970	%	1980	%	1990	%	2000	%	2007	%
Asuntoja yhteensä Bostäder totalt Dwellings total	1 211 200	100,0	1 463 221	100,0	1 838 058	100,0	2 209 556	100,0	2 512 442	100,0	2 731 826	100,0
Pinta-ala - Golvyta Floor area (m²)												
7-29	265 750	21,9	200 273	13,7	154 676	8,4	127 182	5,8	119 478	4,8	117 262	4,3
30-49	405 474	33,5	393 819	26,9	405 155	22,0	433 769	19,6	490 594	19,5	521 873	19,1
50-69	276 231	22,8	383 488	26,2	487 305	26,5	562 710	25,5	625 975	24,9	662 355	24,2
70-89	139 399	11,5	240 317	16,4	345 842	18,8	431 689	19,5	486 686	19,4	522 802	19,1
90-139	89 199	7,4	182 205	12,5	358 186	19,5	524 471	23,7	610 308	24,3	674 100	24,7
140+	25 430	2,1	40 455	2,8	78 800	4,3	113 581	5,1	154 090	6,1	207 405	7,6
Tuntematon - Okänd Unknown	9 717	0,8	22 664	1,5	8 094	0,4	16 154	0,7	25 211	1,0	26 029	1,0
Huoneluku (ml. keittiö) - Rumsantal (inkl. kök) - Number of rooms (incl. kitchen)												
1	181 845	15,0	180 835	12,4	225 385	12,3	241 940	10,9	255 552	10,2	261 143	9,6
2	406 864	33,6	362 890	24,8	321 788	17,5	311 138	14,1	361 198	14,4	390 838	14,3
3	352 760	29,1	410 153	28,0	478 682	26,0	534 768	24,2	582 263	23,2	608 713	22,3
4	153 291	12,7	260 496	17,8	379 095	20,6	486 293	22,0	547 220	21,8	588 575	21,5
5	73 134	6,0	162 184	11,1	277 042	15,1	387 333	17,5	445 778	17,7	489 299	17,9
6	25 197	2,1	50 532	3,5	102 780	5,6	169 510	7,7	211 340	8,4	251 431	9,2
7	9 660	0,8	16 680	1,1	29 874	1,6	43 524	2,0	58 150	2,3	75 580	2,8
8+	7 685	0,6	12 074	0,8	15 039	0,8	19 585	0,9	26 559	1,1	34 937	1,3
Tuntematon - Okänd Unknown	702	0,1	7 377	0,5	8 373	0,5	15 465	0,7	24 382	1,0	31 310	1,1

Taulukko G.
Tabell G.
Table G.

Asunnot talotyypin mukaan vuosina 1970 - 2007
Bostäder efter hustyp 1970 - 2007
Dwellings by type of building 1970 - 2007

Vuosi År Year	Yhteensä ¹⁾ Total ¹⁾ Total ¹⁾	Erilliset pientalot Fristående småhus Detached houses		Rivi-/ketjutalot Rad- och kedjehus Attached houses		Asuinkeuhkot Flervåningsbostadshus Blocks of flats		Muut rakennukset Övriga byggnader Other buildings	
			%		%		%		%
1970	1 463 221	790 999	54,1	30 055	2,1	582 107	39,8	56 245	3,8
1980	1 838 058	825 509	44,9	132 109	7,2	810 901	44,1	60 254	3,3
1990	2 209 556	935 330	42,3	261 738	11,8	939 474	42,5	64 142	2,9
1995	2 373 973	968 131	40,8	297 384	12,5	1 026 481	43,2	80 103	3,4
1996	2 390 843	974 124	40,7	302 311	12,6	1 039 650	43,5	74 758	3,1
1997	2 416 378	980 913	40,6	306 529	12,7	1 053 298	43,6	74 112	3,1
1998	2 449 115	991 041	40,5	311 138	12,7	1 070 391	43,7	76 545	3,1
1999	2 478 351	1 010 813	40,8	312 009	12,6	1 079 926	43,6	75 603	3,1
2000	2 512 442	1 013 560	40,3	338 158	13,5	1 093 868	43,5	66 856	2,7
2001	2 544 016	1 026 217	40,3	344 367	13,5	1 115 087	43,8	58 345	2,3
2002	2 574 444	1 031 105	40,1	348 898	13,6	1 132 744	44,0	61 697	2,4
2003	2 603 909	1 040 955	40,0	353 226	13,6	1 148 158	44,1	61 570	2,4
2004	2 634 728	1 052 161	39,9	358 432	13,6	1 162 005	44,1	62 130	2,4
2005	2 666 732	1 076 734	40,4	362 651	13,6	1 166 925	43,8	60 422	2,3
2006	2 700 365	1 078 277	39,9	371 577	13,8	1 191 051	44,1	59 460	2,2
2007	2 731 826	1 095 279	40,1	377 541	13,8	1 204 222	44,1	54 784	2,0

1) Yhteensä sisältää myös talotyypiltään tuntemattomat asunnot. - 1) Totalt innehåller även de bostäder, vars hustyp är okänd. -1) Total includes dwellings with unknown type of building.

Taulukko H.
Tabell H.
Table H.

Asumistiheys talotyyppin mukaan vuosina 1970 - 2007
Boendetäthet efter hustyp 1970 - 2007
Occupancy rate of dwellings by type of building 1970 - 2007

Vuosi År Year	Kaikki rakennukset Alla byggnader Dwellings total	Asuinrakennukset Bostadsbyggnader Residential buildings	Erilliset pientalot Fristående småhus Detached houses	Rivi- ja ketjutalot Rad- och kedjehus Attached houses	Asuinkerrostalot Flervånings- bostadshus Blocks of flats	Muut rakennukset Övriga byggnader Other buildings
Henkilöitä 100 huonetta kohti — Personer per 100 rum — Persons per 100 rooms						
1970	103	103	104	91	102	107
1980	78	78	76	79	81	85
1990	67	66	65	70	67	79
1995	63	63	61	67	63	70
2000	60	60	59	63	61	69
2001	59	59	57	61	60	64
2002	58	58	57	61	59	63
2003	58	58	56	60	59	63
2004	57	57	56	59	58	62
2005	57	56	55	58	58	62
2006	56	56	55	58	57	61
2007	56	55	54	57	57	61
Huoneita asuntoa kohti — Rum per bostad — Rooms per dwelling						
1970	3,1	3,1	3,4	3,7	2,6	2,8
1980	3,3	3,4	4,0	3,4	2,8	2,8
1990	3,6	3,6	4,4	3,4	2,8	2,9
1995	3,6	3,6	4,6	3,4	2,8	2,7
2000	3,6	3,7	4,6	3,4	2,8	2,8
2001	3,6	3,7	4,7	3,4	2,8	2,9
2002	3,6	3,7	4,7	3,4	2,8	2,8
2003	3,7	3,7	4,7	3,5	2,8	2,8
2004	3,7	3,7	4,7	3,5	2,8	2,8
2005	3,6	3,7	4,7	3,5	2,8	2,5
2006	3,7	3,7	4,8	3,5	2,8	2,8
2007	3,7	3,7	4,8	3,5	2,8	2,8
Pinta-ala huoneistoa kohti (m²) — Golvyta per bostad — Floor area per dwelling						
1970	60	60	66	73	51	54
1980	69,0	69,5	83,6	71,7	54,8	55,5
1990	74,4	74,8	95,3	70,2	55,8	59,7
1995	75,5	76,1	99,2	70,1	55,9	56,7
2000	76,5	76,9	101,9	70,0	56,1	59,8
2001	76,8	77,2	102,6	70,1	56,1	61,2
2002	77,0	77,4	103,5	70,2	56,2	59,9
2003	77,3	77,7	104,1	70,3	56,2	59,7
2004	77,6	77,9	104,9	70,4	56,2	59,6
2005	78,1	78,5	105,3	70,6	56,2	59,2
2006	78,4	78,8	106,5	70,7	56,3	60,4
2007	78,8	79,1	107,1	70,9	56,4	60,6
Pinta-ala huonetta kohti (m²) — Golvyta per rum — Floor area per room						
1970	19,5	19,5	19,5	19,9	19,4	19,6
1980	20,6	20,6	21,0	20,8	19,9	20,2
1990	20,8	20,8	21,5	20,5	19,9	20,4
1995	20,9	20,9	21,7	20,5	19,9	20,8
2000	21,0	21,0	21,9	20,4	19,9	21,0
2001	21,1	21,1	22,0	20,4	19,9	21,0
2002	21,1	21,1	22,1	20,4	19,9	21,2
2003	21,1	21,1	22,1	20,4	20,0	21,0
2004	21,2	21,2	22,1	20,4	20,0	21,0
2005	21,2	21,2	22,2	20,3	19,9	21,2
2006	21,2	21,2	22,2	20,3	20,0	21,2
2007	21,3	21,3	22,4	20,3	20,0	21,5

Taulukko I.
Tabell I.
Table I.

Asunnot hallintaperusteen ja käytössäolutilanteen mukaan vuosina 1960 – 2007
Bostäder efter upplåtelseform och användning 1960 – 2007
Dwellings by tenure status and occupancy status 1960 – 2007

Vuosi År Year	Asuntoja yhteensä ¹⁾ Bostäder totalt ¹⁾ Dwellings total ¹⁾	Hallintaperuste - Upplåtelseform - Tenure status										Vakinaisesti asutut Stadigvarande bebodda Permanently occupied	Vailla vakinaisia asukkaita ¹⁾ Utan stadigvarande boende Without permanent residents	
		Omistus-asuntoja Ägarbostäder Owner-occupied dwellings			Vuokra-asuntoja — Hyresbostäder — Rented dwellings				Asumisoikeus-asuntoja Bostadsrättsbostad Right of occupancy dwelling		Muu tai tuntematon hallintaperuste Annan eller okänd upplåtelseform Other or unknown tenure status			
		Yhteensä Totalt Total		%	Kpl - St		%		Kpl - St		%			Kpl - St
1960 . . .	1 211 200	732 314	60,5		470 275	38,8	8 611	0,3	1 204 385	6 815
1970 . . .	1 463 221	856 613	58,5	546 718	37,4	59 890	4,1	1 319 082	44 139	
1980 . . .	1 838 054	1 120 637	61,0	537 320	29,2	180 101	9,8	1 728 100	129 954	
1990 . . .	2 209 556	1 476 937	66,7	545 953	24,7	274 488	12,4	186 666	8,4	2 030 652	178 904	
2000 . . .	2 512 442	1 459 517	58,1	774 722	30,8	367 631	14,6	25 601	1,0	252 602	10,1	2 295 380	217 062	
2001 . . .	2 544 016	1 490 838	58,6	778 600	30,5	387 411	15,2	26 484	1,0	248 094	9,8	2 329 343	214 673	
2002 . . .	2 574 444	1 485 550	57,7	821 155	31,9	374 372	14,5	29 443	1,1	238 296	9,3	2 354 082	220 362	
2003 . . .	2 603 909	1 499 974	57,6	832 495	32,0	382 974	14,7	30 268	1,2	241 172	9,3	2 378 079	225 830	
2004 . . .	2 634 728	1 516 045	57,5	842 317	32,0	389 016	14,8	31 156	1,2	245 210	9,3	2 402 091	232 637	
2005 . . .	2 666 732	1 555 972	58,3	826 253	31,0	386 955	14,5	31 323	1,2	253 184	9,5	2 429 500	237 232	
2006 . . .	2 700 365	1 598 638	59,2	821 805	30,4	389 968	14,4	31 402	1,2	248 520	9,2	2 453 826	246 539	
2007 . . .	2 731 826	1 617 787	59,2	824 082	30,2	386 465	14,1	32 139	1,2	257 818	9,4	2 476 505	255 321	

1) Sisältää tilapäisesti asutut sekä tyhjäät asunnot - Innehåller obebodda och tillfälligt bebodda bostäder - Incl. temporarily occupied and empty dwellings

Taulukko J.
Tabell J.
Table J.

Asuntokunnat koon mukaan ja asuntokuntien keskikoko vuosina 1960 - 2007
Bostadshushåll efter personantal och bostadshushållens medelstorlek 1960 - 2007
Household-dwelling units by number of persons and average size 1960 - 2007

Vuosi År Year	Asuntokuntia yhteensä Bostadshushåll totalt Household-dwelling units total	Asuntokunnan koko — Personantal — Number of persons								Asuntokuntien keskikoko Bostadshushållens medelstorlek Average size of household-dwelling units
		1	2	3	4	5	6	7+		
1960	1 204 385	188 995	245 921	229 824	211 473	141 526	84 147	102 499	3,34	
1970	1 420 723	288 970	323 640	284 336	252 696	140 089	69 293	61 699	2,99	
1980	1 781 771	482 476	457 667	345 769	313 626	118 678	40 681	22 874	2,64	
1990	2 036 732	646 229	597 928	332 295	300 429	112 714	30 596	16 541	2,42	
1995	2 180 934	766 636	652 608	323 921	278 102	110 370	31 616	17 681	2,31	
1996	2 198 791	781 901	663 929	321 986	273 089	109 386	31 226	17 274	2,29	
1997	2 221 191	799 337	676 422	320 379	268 762	107 911	30 966	17 414	2,28	
1998	2 247 206	819 418	692 650	317 842	263 628	106 126	30 505	17 037	2,25	
1999	2 272 910	839 316	708 112	315 633	258 656	104 556	29 872	16 765	2,23	
2000	2 295 386	856 746	722 437	312 646	254 707	103 339	29 328	16 183	2,21	
2001	2 329 343	882 559	741 726	310 149	250 254	101 232	28 364	15 059	2,19	
2002	2 354 082	903 440	753 595	307 241	247 433	99 986	27 775	14 612	2,17	
2003	2 378 079	923 236	766 068	303 554	244 537	99 115	27 158	14 411	2,15	
2004	2 402 091	942 711	777 790	300 491	242 347	97 860	26 653	14 239	2,14	
2005	2 429 500	964 739	789 950	297 276	240 517	96 607	26 202	14 209	2,12	
2006	2 453 826	983 626	801 068	294 518	239 413	95 056	25 882	14 263	2,11	
2007	2 476 505	999 812	811 596	292 140	239 151	93 746	25 639	14 421	2,10	

Taulukot
Tabeller
Tables

Taulukko 1.
Tabell 1.
Table 1.

Rakennukset talotyyppin, käyttötarkoituksen, kerrosalan ja rakennusvuoden mukaan 31.12.2007
Byggnader efter hustyp, användningssyfte, våningsyta och byggnadsår
Buildings by type of building, intended use, floor area and year of construction

Talotyyppi, rakennuksen käyttötarkoitus Hustyp, byggnadens användningssyfte Type and intended use of building	Rakennuksia yhteensä Byggnader totalt Buildings total	Kerrosala Våningsyta Floor area (m ²)	Rakennusvuosi - Byggnadsår - Year of construction								Tunte- maton Okänd Unknown
			- 1920	1921 - 1939	1940 - 1959	1960 - 1969	1970 - 1979	1980 - 1989	1990 - 1999	2000 -	
Koko maa Hela landet Whole country	1 405 744	413 716 921	76 041	77 574	266 075	141 044	204 985	278 361	183 281	139 951	38 432
Asuinrakennuksia Bostadsbyggnader Residential buildings	1 203 649	264 214 852	68 351	71 502	250 861	126 357	181 326	226 919	139 624	110 677	28 032
Erilliset pientalot Fristående småhus Detached houses	1 074 059	145 122 000	65 770	67 967	242 853	114 424	154 233	189 050	115 766	97 451	26 545
Rivi- ja ketjutalot Rad- och kedjehus Attached houses	74 201	31 711 596	755	496	1 091	3 248	14 416	28 814	15 745	8 620	1 016
Asuinkerrostalot Flervåningsbostadshus Blocks of flats	55 389	87 381 256	1 826	3 039	6 917	8 685	12 677	9 055	8 113	4 606	471
Alle 4 kerrosta Under 4 våningar Under 4 storeys	34 420	34 198 191	1 406	1 891	4 701	4 997	7 023	6 614	5 549	1 923	316
Vähintään 4 kerrosta Minst 4 våningar 4 storeys or more	20 969	53 183 065	420	1 148	2 216	3 688	5 654	2 441	2 564	2 683	155
Muita rakennuksia Övriga byggnader Other buildings	202 095	149 502 069	7 690	6 072	15 214	14 687	23 659	51 442	43 657	29 274	10 400
Liikerakennukset Affärsbyggnader Commercial buildings ..	40 769	23 818 377	1 438	1 240	3 418	3 713	6 056	12 265	6 895	3 565	2 179
Toimistorakennukset Kontorsbyggnader Office buildings	10 580	17 560 240	882	573	1 411	1 436	1 638	2 413	1 135	654	438
Liikenteen rakennukset Trafikbyggnader Transport and communi- cations buildings	52 623	11 080 428	491	554	1 893	2 473	4 019	12 610	17 881	11 166	1 536
Hoitoalan rakennukset Vårdbyggnader Buildings for institutional care	7 734	9 974 980	541	436	1 013	876	1 166	1 624	1 103	598	377
Kokoontumisrakennukset Byggnader för samlings- lokaler Assembly buildings	13 334	8 447 278	1 925	1 021	1 352	968	1 340	2 635	1 783	1 070	1 240
Opetusrakennukset Undervisningsbyggnader Educational buildings ..	8 940	17 200 273	1 126	981	2 217	1 177	968	1 005	566	443	457
Teollisuusrakennukset Industrbyggnader Industrial buildings	38 625	43 505 971	719	838	2 625	2 971	5 912	11 189	6 936	4 718	2 717
Varastorakennukset Lagerbyggnader Warehouses	24 062	16 137 707	230	217	673	738	2 106	6 926	6 483	6 297	392
Muut rakennukset Övriga byggnader Other buildings	5 428	1 776 815	338	212	612	335	454	775	875	763	1 064

Taulukko 1. (jatk.) Rakennukset talotyyppin, käyttötarkoituksen, kerrosalan ja rakennusvuoden mukaan 31.12.2007
 Tabell 1. (forts.) Byggnader efter hustyp, användningssyfte, våningsyta och byggnadsår
 Table 1. (cont.) Buildings by type of building, intended use, floor area and year of construction

Talotyyppi, rakennuksen käyttötarkoitus Hustyp, byggnadens användningssyfte Type and intended use of building	Rakennuksia yhteensä Byggnader totalt Buildings total	Kerrosala Våningsyta Floor area (m ²)	Rakennusvuosi - Byggnadsår - Year of construction								Tuntematon Okänd Unknown
			- 1920	1921 - 1939	1940 - 1959	1960 - 1969	1970 - 1979	1980 - 1989	1990 - 1999	2000 -	
Manner-Suomi											
Fasta Finland											
Mainland Finland	1 393 404	411 462 725	74 927	76 906	264 704	140 035	203 000	276 014	181 689	138 978	37 151
Asuinrakennuksia											
Bostadsbyggnader											
Residential buildings	1 194 057	262 674 337	67 316	70 882	249 576	125 473	179 675	225 257	138 734	110 150	26 994
Erilliset pientalot Fristående småhus Detached houses	1 065 031	143 952 965	64 749	67 379	241 638	113 602	152 695	187 523	114 940	96 980	25 525
Rivi- ja ketjutalot Rad- och kedjehus Attached houses	74 002	31 625 590	754	496	1 089	3 228	14 384	28 727	15 715	8 605	1 004
Asuinkerrostalot Flervåningsbostadshus Blocks of flats	55 024	87 095 782	1 813	3 007	6 849	8 643	12 596	9 007	8 079	4 565	465
Alle 4 kerrosta Under 4 våningar Under 4 storeys	34 089	33 967 310	1 393	1 859	4 638	4 957	6 952	6 569	5 518	1 893	310
Vähintään 4 kerrosta Minst 4 våningar 4 storeys or more	20 935	53 128 472	420	1 148	2 211	3 686	5 644	2 438	2 561	2 672	155
Muita rakennuksia											
Övriga byggnader											
Other buildings	199 347	148 788 388	7 611	6 024	15 128	14 562	23 325	50 757	42 955	28 828	10 157
Liikerakennukset Affärsbyggnader Commercial buildings ..	39 635	23 653 098	1 399	1 223	3 391	3 651	5 841	11 916	6 648	3 506	2 060
Toimistorakennukset Kontorsbyggnader Office buildings	10 468	17 469 310	872	568	1 401	1 423	1 625	2 385	1 122	647	425
Liikenteen rakennukset Trafikbyggnader Transport and communi- cations buildings	51 880	11 007 888	488	554	1 885	2 467	3 997	12 497	17 603	10 872	1 517
Hoitoalan rakennukset Vårdbyggnader Buildings for institutional care	7 680	9 921 860	539	430	1 010	871	1 158	1 613	1 093	592	374
Kokoontumisrakennukset Byggnader för samlings- lokaler Assembly buildings	13 208	8 391 907	1 914	1 017	1 346	960	1 335	2 607	1 755	1 060	1 214
Opetusrakennukset Undervisningsbyggnader Educational buildings ..	8 881	17 117 032	1 120	975	2 206	1 171	957	998	560	442	452
Teollisuusrakennukset Industrbyggnader Industrial buildings	38 320	43 383 681	712	831	2 612	2 953	5 873	11 097	6 875	4 683	2 684
Varastorakennukset Lagerbyggnader Warehouses	23 922	16 077 557	230	216	671	736	2 092	6 884	6 439	6 267	387
Muut rakennukset Övriga byggnader Other buildings	5 353	1 766 055	337	210	606	330	447	760	860	759	1 044

Taulukko 1. (jatk.) Rakennukset talotyyppin, käyttötarkoituksen, kerrosalan ja rakennusvuoden mukaan 31.12.2007
 Tabell 1. (forts.) Byggnader efter hustyp, användningssyfte, våningsyta och byggnadsår
 Table 1. (cont.) Buildings by type of building, intended use, floor area and year of construction

Talotyyppi, rakennuksen käyttötarkoitus Hustyp, byggnadens användningssyfte Type and intended use of building	Rakennuksia yhteensä Byggnader totalt Buildings total	Kerrosala Våningsyta Floor area (m ²)	Rakennusvuosi - Byggnadsår - Year of construction							Tunte- maton Okänd Unknown		
			- 1920	1921 - 1939	1940 - 1959	1960 - 1969	1970 - 1979	1980 - 1989	1990 - 1999		2000 -	
Uusimaa												
Nyland	203 687	101 887 817	7 735	9 139	30 289	19 915	26 847	42 917	32 024	29 847	4 974	
Asuinrakennuksia												
Bostadsbyggnader												
Residential buildings	178 056	64 303 972	6 327	8 214	28 382	17 852	23 792	36 860	26 678	26 041	3 910	
Erilliset pientalot Fristående småhus												
Detached houses	143 531	22 436 083	5 368	6 811	26 192	14 318	17 052	27 737	20 417	21 960	3 676	
Rivi- ja ketjutalot Rad- och kedjehus												
Attached houses	16 346	7 581 236	79	31	270	870	3 295	5 910	3 295	2 427	169	
Asuinkerrostalot Flervåningsbostadshus												
Blocks of flats	18 179	34 286 653	880	1 372	1 920	2 664	3 445	3 213	2 966	1 654	65	
Alle 4 kerrosta Under 4 våningar												
Under 4 storeys	9 735	10 662 965	514	437	965	1 446	1 749	2 208	1 870	504	42	
Vähintään 4 kerrosta Minst 4 våningar												
4 storeys or more	8 444	23 623 688	366	935	955	1 218	1 696	1 005	1 096	1 150	23	
Muita rakennuksia												
Övriga byggnader												
Other buildings	25 631	37 583 845	1 408	925	1 907	2 063	3 055	6 057	5 346	3 806	1 064	
Liikerakennukset Affärsbyggnader												
Commercial buildings ..	3 678	4 566 587	221	140	375	409	560	957	509	353	154	
Toimistorakennukset Kontorsbyggnader												
Office buildings	2 219	8 330 987	291	144	229	230	312	493	269	192	59	
Liikenteen rakennukset Trafikbyggnader												
Transport and communications buildings	6 482	2 936 539	75	92	219	268	428	1 447	2 330	1 383	240	
Hoitoalan rakennukset Vårdbyggnader												
Buildings for institutional care	1 537	2 289 473	129	76	165	164	230	334	225	167	47	
Kokoontumisrakennukset Byggnader för samlingslokaler												
Assembly buildings	1 692	2 048 912	288	138	172	129	181	318	205	152	109	
Opetusrakennukset Undervisningsbyggnader												
Educational buildings ..	1 398	4 306 171	156	128	222	185	148	209	148	157	45	
Teollisuusrakennukset Industribyggnader												
Industrial buildings	4 780	8 459 981	96	140	342	458	751	1 327	875	545	246	
Varastorakennukset Lagerbyggnader												
Warehouses	2 910	4 129 409	41	38	98	155	363	851	640	681	43	
Muut rakennukset Övriga byggnader												
Other buildings	935	5 15 786	111	29	85	65	82	121	145	176	121	

Taulukko 1. (jatk.)
 Tabell 1. (forts.)
 Table 1. (cont.)

Rakennukset talotyyppiin, käyttötarkoituksen, kerrosalan ja rakennusvuoden mukaan 31.12.2007
 Byggnader efter hustyp, användningssyfte, våningsyta och byggnadsår
 Buildings by type of building, intended use, floor area and year of construction

Talotyyppi, rakennuksen käyttötarkoitus Hustyp, byggnadens användningssyfte Type and intended use of building	Rakennuksia yhteensä Byggnader totalt Buildings total	Kerrosala Våningsyta Floor area (m ²)	Rakennusvuosi - Byggnadsår - Year of construction								Tunte- maton Okänd Unknown	
			- 1920	1921 - 1939	1940 - 1959	1960 - 1969	1970 - 1979	1980 - 1989	1990 - 1999	2000 -		
Itä-Uusimaa												
Östra Nyland	33 376	7 074 393	3 615	2 498	5 860	2 438	4 207	4 915	4 476	3 977	1 390	
Asuinrakennuksia												
Bostadsbyggnader												
Residential buildings	28 430	4 793 749	3 300	2 366	5 529	2 193	3 791	3 931	3 218	2 978	1 124	
Erilliset pientalot Fristående småhus Detached houses	26 697	3 477 909	3 187	2 334	5 445	2 039	3 363	3 536	2 936	2 777	1 080	
Rivi- ja ketjutalot Rad- och kedjehus Attached houses	962	391 343	41	2	12	40	236	304	177	129	21	
Asuinkerrostalot Flervåningsbostadshus Blocks of flats	771	924 497	72	30	72	114	192	91	105	72	23	
Alle 4 kerrosta Under 4 våningar Under 4 storeys	617	566 295	70	29	66	68	127	73	102	60	22	
Vähintään 4 kerrosta Minst 4 våningar 4 storeys or more	154	358 202	2	1	6	46	65	18	3	12	1	
Muita rakennuksia												
Övriga byggnader												
Other buildings	4 946	2 280 644	315	132	331	245	416	984	1 258	999	266	
Liikerakennukset Affärsbyggnader Commercial buildings	533	328 043	62	26	65	45	67	136	49	56	27	
Toimistorakennukset Kontorsbyggnader Office buildings	206	149 997	42	9	24	22	25	31	29	10	14	
Liikenteen rakennukset Trafikbyggnader Transport and communications buildings	1 902	201 972	9	4	54	49	53	330	769	596	38	
Hoitoalan rakennukset Vårdbyggnader Buildings for institutional care	164	144 769	31	15	15	11	24	18	23	13	14	
Kokoontumisrakennukset Byggnader för samlingslokaler Assembly buildings	330	124 787	76	33	32	16	13	54	47	24	35	
Opetusrakennukset Undervisningsbyggnader Educational buildings	184	246 978	44	16	43	14	21	15	13	10	8	
Teollisuusrakennukset Industrbyggnader Industrial buildings	975	792 480	34	23	73	58	153	249	175	118	92	
Varastorakennukset Lagerbyggnader Warehouses	516	263 894	11	3	10	18	51	129	135	152	7	
Muut rakennukset Övriga byggnader Other buildings	136	27 724	6	3	15	12	9	22	18	20	31	

Taulukko 1. (jatk.) Rakennukset talotyyppin, käyttötarkoituksen, kerrosalan ja rakennusvuoden mukaan 31.12.2007
 Tabell 1. (forts.) Byggnader efter hustyp, användningssyfte, våningsyta och byggnadsår
 Table 1. (cont.) Buildings by type of building, intended use, floor area and year of construction

Talotyyppi, rakennuksen käyttötarkoitus Hustyp, byggnadens användningssyfte Type and intended use of building	Rakennuksia yhteensä Byggnader totalt Buildings total	Kerrosala Våningsyta Floor area (m ²)	Rakennusvuosi - Byggnadsår - Year of construction								Tunte- maton Okänd Unknown
			- 1920	1921 - 1939	1940 - 1959	1960 - 1969	1970 - 1979	1980 - 1989	1990 - 1999	2000 -	
Varsinais-Suomi Egentliga Finland	120 897	36 360 543	10 555	8 140	23 362	11 012	15 416	20 794	15 047	12 154	4 417
Asuinrakennuksia Bostadsbyggnader Residential buildings	102 925	23 386 522	9 656	7 558	22 034	9 775	13 674	16 376	11 261	9 475	3 116
Erilliset pientalot Fristående småhus Detached houses	91 808	12 539 866	9 097	7 081	21 398	8 795	11 456	13 372	9 193	8 521	2 895
Rivi- ja ketjutalot Rad- och kedjehus Attached houses	6 791	3 162 257	386	262	153	250	944	2 412	1 533	723	128
Asuinkeuhkot Flervåningsbostadshus Blocks of flats	4 326	7 684 399	173	215	483	730	1 274	592	535	231	93
Alle 4 kerrosta Under 4 våningar Under 4 storeys	2 002	2 020 760	151	146	262	226	428	363	293	74	59
Vähintään 4 kerrosta Minst 4 våningar 4 storeys or more	2 324	5 663 639	22	69	221	504	846	229	242	157	34
Muita rakennuksia Övriga byggnader Other buildings	17 972	12 974 021	899	582	1 328	1 237	1 742	4 418	3 786	2 679	1 301
Liikerakennukset Affärsbyggnader Commercial buildings	3 413	1 980 685	166	121	272	294	347	887	689	344	293
Toimistorakennukset Kontorsbyggnader Office buildings	952	1 218 600	101	63	158	125	128	190	97	37	53
Liikenteen rakennukset Trafikbyggnader Transport and communications buildings	4 807	1 144 069	47	60	183	216	270	1 201	1 591	1 060	179
Hoitoalan rakennukset Vårdbyggnader Buildings for institutional care	654	869 337	62	54	87	50	74	134	95	43	55
Kokoontumisrakennukset Byggnader för samlingslokaler Assembly buildings	1 153	640 757	214	68	101	74	103	180	137	85	191
Opetusrakennukset Undervisningsbyggnader Educational buildings	691	1 340 119	133	73	139	80	70	72	44	33	47
Teollisuusrakennukset Industribyggnader Industrial buildings	3 552	4 002 571	105	87	247	294	522	1 057	556	399	285
Varastorakennukset Lagerbyggnader Warehouses	2 207	1 663 245	30	25	82	78	182	626	508	622	54
Muut rakennukset Övriga byggnader Other buildings	543	114 638	41	31	59	26	46	71	69	56	144

Taulukko 1. (jatk.) Rakennukset talotyyppin, käyttötarkoituksen, kerrosalan ja rakennusvuoden mukaan 31.12.2007
 Tabell 1. (forts.) Byggnader efter hustyp, användningssyfte, våningsyta och byggnadsår
 Table 1. (cont.) Buildings by type of building, intended use, floor area and year of construction

Talotyyppi, rakennuksen käyttötarkoitus Hustyp, byggnadens användningssyfte Type and intended use of building	Rakennuksia yhteensä Byggnader totalt Buildings total	Kerrosala Våningsyta Floor area (m ²)	Rakennusvuosi - Byggnadsår - Year of construction								Tunte- maton Okänd Unknown
			- 1920	1921 - 1939	1940 - 1959	1960 - 1969	1970 - 1979	1980 - 1989	1990 - 1999	2000 -	
Satakunta	80 678	21 027 153	6 616	5 949	16 237	8 966	13 054	13 679	8 817	5 895	1 465
Asuinrakennuksia Bostadsbyggnader											
Residential buildings	68 616	12 563 976	6 032	5 465	15 143	7 992	11 552	11 054	6 100	4 220	1 058
Erilliset pientalot Fristående småhus Detached houses	63 651	8 546 180	5 898	5 347	14 750	7 517	10 319	9 581	5 327	3 898	1 014
Rivi- ja ketjutalot Rad- och kedjehus Attached houses	3 210	1 290 323	64	40	82	168	655	1 297	628	242	34
Asuinkerrostalot Flervåningsbostadshus Blocks of flats	1 755	2 727 473	70	78	311	307	578	176	145	80	10
Alle 4 kerrosta Under 4 våningar Under 4 storeys	1 080	1 022 651	70	71	255	183	276	106	95	20	4
Vähintään 4 kerrosta Minst 4 våningar 4 storeys or more	675	1 704 822		7	56	124	302	70	50	60	6
Muita rakennuksia Övriga byggnader											
Other buildings	12 062	8 463 177	584	484	1 094	974	1 502	2 625	2 717	1 675	407
Liikerakennukset Affärsbyggnader Commercial buildings ..	1 707	1 148 751	120	115	219	198	300	363	192	157	43
Toimistorakennukset Kontorsbyggnader Office buildings	602	578 752	59	30	97	103	95	115	56	25	22
Liikenteen rakennukset Trafikbyggnader Transport and communications buildings	3 518	547 377	75	88	225	205	267	780	1 215	594	69
Hoitoalan rakennukset Vårdbyggnader Buildings for institutional care	399	540 940	26	37	55	48	64	77	52	28	12
Kokoontumisrakennukset Byggnader för samlingslokaler Assembly buildings	733	415 960	126	60	62	63	78	127	104	66	47
Opetusrakennukset Undervisningsbyggnader Educational buildings ..	434	740 586	72	55	111	65	47	39	22	10	13
Teollisuusrakennukset Industribyggnader Industrial buildings	2 536	3 109 681	53	64	235	217	480	625	447	277	138
Varastorakennukset Lagerbyggnader Warehouses	1 898	1 288 865	29	25	59	55	155	466	582	499	28
Muut rakennukset Övriga byggnader Other buildings	235	92 265	24	10	31	20	16	33	47	19	35

Taulukko 1. (jatk.) Rakennukset talotyyppin, käyttötarkoituksen, kerrosalan ja rakennusvuoden mukaan 31.12.2007
 Tabell 1. (forts.) Byggnader efter hustyp, användningssyfte, våningsyta och byggnadsår
 Table 1. (cont.) Buildings by type of building, intended use, floor area and year of construction

Talotyyppi, rakennuksen käyttötarkoitus Hustyp, byggnadens användningssyfte Type and intended use of building	Rakennuksia yhteensä Byggnader totalt Buildings total	Kerrosala Våningsyta Floor area (m ²)	Rakennusvuosi - Byggnadsår - Year of construction								Tunte- maton Okänd Unkno	
			- 1920	1921 - 1939	1940 - 1959	1960 - 1969	1970 - 1979	1980 - 1989	1990 - 1999	2000 -		
Kanta-Häme												
Egentiga Tavastland	51 200	13 768 245	3 202	3 948	11 285	4 406	5 949	9 213	6 531	5 286	1	
Asuinrakennuksia												
Bostadsbyggnader												
Residential buildings	44 125	8 718 181	2 829	3 669	10 673	3 914	5 312	7 478	5 023	4 242		
Erilliset pientalot Fristående småhus Detached houses	40 014	5 337 547	2 732	3 577	10 345	3 538	4 489	6 358	4 274	3 789		
Rivi- ja ketjutalot Rad- och kedjehus Attached houses	2 368	982 862	29	13	34	77	346	861	594	359		
Asuinkerrostalot Flervåningsbostadshus Blocks of flats	1 743	2 397 772	68	79	294	299	477	259	155	94		
Alle 4 kerrosta Under 4 våningar Under 4 storeys	1 138	1 065 199	68	72	236	190	238	165	113	47		
Vähintään 4 kerrosta Minst 4 våningar 4 storeys or more	605	1 332 573		7	58	109	239	94	42	47		
Muita rakennuksia												
Övriga byggnader	7 075	5 050 064	373	279	612	492	637	1 735	1 508	1 044		
Liikerakennukset Affärsbyggnader Commercial buildings	1 319	809 640	78	50	137	120	112	446	193	100		
Toimistorakennukset Kontorsbyggnader Office buildings	365	372 721	33	26	43	55	49	89	33	21		
Liikenteen rakennukset Trafikbyggnader Transport and communications buildings	1 759	313 778	14	25	79	85	99	409	658	352		
Hoitoalan rakennukset Vårdbyggnader Buildings for institutional care	260	388 426	21	17	48	29	35	43	24	26		
Kokoontumisrakennukset Byggnader för samlingslokaler Assembly buildings	473	318 993	71	43	51	38	46	86	54	39		
Opetusrakennukset Undervisningsbyggnader Educational buildings	366	550 335	77	42	81	34	40	27	21	23		
Teollisuusrakennukset Industribyggnader Industrial buildings	1 305	1 701 765	53	49	112	102	180	348	208	153		
Varastorakennukset Lagerbyggnader Warehouses	1 009	538 698	15	12	31	20	59	260	292	301		
Muut rakennukset Övriga byggnader Other buildings	219	55 708	11	15	30	9	17	27	25	29		

Taulukko 1. (jatk.) Rakennukset talotyypin, käyttötarkoituksen, kerrosalan ja rakennusvuoden mukaan 31.12.2007
 Tabell 1. (forts.) Byggnader efter hustyp, användningssyfte, våningsyta och byggnadsår
 Table 1. (cont.) Buildings by type of building, intended use, floor area and year of construction

Talotyyppi, rakennuksen käyttötarkoitus Hustyp, byggnadens användningssyfte Type and intended use of building	Rakennuksia yhteensä Byggnader totalt Buildings total	Kerrosala Våningsyta Floor area (m ²)	Rakennusvuosi - Byggnadsår - Year of construction								Tunte- maton Okänd Unknown	
			- 1920	1921 - 1939	1940 - 1959	1960 - 1969	1970 - 1979	1980 - 1989	1990 - 1999	2000 -		
Pirkanmaa												
Birkaland	116 700	36 442 489	7 406	8 712	23 820	10 860	15 428	20 868	13 850	12 029	3 727	
Asuinrakennuksia												
Bostadsbyggnader												
Residential buildings	101 633	23 533 346	6 728	8 102	22 591	9 743	13 632	17 167	10 833	10 168	2 669	
Erilliset pientalot Fristående småhus Detached houses	89 526	11 942 015	6 526	7 643	21 668	8 735	11 296	13 640	8 774	8 695	2 549	
Rivi- ja ketjutalot Rad- och kedjehus Attached houses	6 570	2 885 650	43	19	78	198	1 216	2 774	1 344	833	65	
Asuinkerrostalot Flervåningsbostadshus Blocks of flats	5 537	8 705 681	159	440	845	810	1 120	753	715	640	55	
Alle 4 kerrosta Under 4 våningar Under 4 storeys	3 552	3 224 894	144	393	637	502	621	517	449	253	36	
Vähintään 4 kerrosta Minst 4 våningar 4 storeys or more	1 985	5 480 787	15	47	208	308	499	236	266	387	19	
Muita rakennuksia												
Övriga byggnader												
Other buildings	15 067	12 909 143	678	610	1 229	1 117	1 796	3 701	3 017	1 861	1 058	
Liikerakennukset Affärsbyggnader Commercial buildings ..	2 858	2 069 472	113	121	258	271	468	748	402	192	285	
Toimistorakennukset Kontorsbyggnader Office buildings	760	1 265 921	61	57	117	101	125	155	68	37	39	
Liikenteen rakennukset Trafikbyggnader Transport and communications buildings	3 160	717 220	31	34	116	201	221	798	1 053	608	98	
Hoitotalan rakennukset Vårdbyggnader Buildings for institutional care	621	849 775	62	50	89	77	81	108	74	55	25	
Kokoontumisrakennukset Byggnader för samlingslokaler Assembly buildings	1 062	685 952	186	118	107	76	105	177	122	70	101	
Opetusrakennukset Undervisningsbyggnader Educational buildings ..	635	1 369 379	96	87	147	57	64	60	36	41	47	
Teollisuusrakennukset Industribyggnader Industrial buildings	3 653	4 516 310	78	89	271	265	514	1 030	643	434	329	
Varastorakennukset Lagerbyggnader Warehouses	1 862	1 306 600	25	25	68	57	191	563	531	363	39	
Muut rakennukset Övriga byggnader Other buildings	456	128 514	26	29	56	12	27	62	88	61	95	

Taulukko 1. (jatk.) Rakennukset talotyyppin, käyttötarkoituksen, kerrosalan ja rakennusvuoden mukaan 31.12.2007
 Tabell 1. (forts.) Byggnader efter hustyp, användningssyfte, våningsyta och byggnadsår
 Table 1. (cont.) Buildings by type of building, intended use, floor area and year of construction

Talotyyppi, rakennuksen käyttötarkoitus Hustyp, byggnadens användningssyfte Type and intended use of building	Rakennuksia yhteensä Byggnader totalt Buildings total	Kerrosala Våningsyta Floor area (m ²)	Rakennusvuosi - Byggnadsår - Year of construction								Tunte- maton Okänd Unknown
			- 1920	1921 - 1939	1940 - 1959	1960 - 1969	1970 - 1979	1980 - 1989	1990 - 1999	2000 -	
Päijät-Häme.....	50 547	16 525 721	2 248	3 169	11 303	4 750	7 404	9 329	6 363	4 682	1 299
Asuinrakennuksia Bostadsbyggnader Residential buildings	43 649	10 272 904	2 043	2 950	10 706	4 214	6 553	7 579	4 904	3 734	966
Erilliset pientalot Fristående småhus Detached houses	39 068	5 327 993	2 012	2 811	10 303	3 651	5 590	6 280	4 197	3 289	935
Rivi- ja ketjutalot Rad- och kedjehus Attached houses	2 200	1 040 915	2	8	17	53	384	977	430	308	21
Asuinkerrostalot Flervåningsbostadshus Blocks of flats	2 381	3 903 996	29	131	386	510	579	322	277	137	10
Alle 4 kerrosta Under 4 våningar Under 4 storeys	1 313	1 255 515	24	119	292	236	236	216	156	25	9
Vähintään 4 kerrosta Minst 4 våningar 4 storeys or more	1 068	2 648 481	5	12	94	274	343	106	121	112	1
Muita rakennuksia Övriga byggnader Other buildings	6 898	6 252 817	205	219	597	536	851	1 750	1 459	948	333
Liikerakennukset Affärsbyggnader Commercial buildings	1 379	968 250	44	33	105	105	216	445	228	148	55
Toimistorakennukset Kontorsbyggnader Office buildings	280	405 901	14	16	48	33	47	61	31	16	14
Liikenteen rakennukset Trafikbyggnader Transport and communications buildings	1 652	296 215	9	16	80	79	101	367	646	301	53
Hoitoalan rakennukset Vårdbyggnader Buildings for institutional care	222	285 532	9	9	28	28	36	45	37	20	10
Kokoontumisrakennukset Byggnader för samlingslokaler Assembly buildings	425	336 951	67	45	56	35	52	69	35	19	47
Opetusrakennukset Undervisningsbyggnader Educational buildings	242	599 662	25	37	56	32	34	30	8	15	5
Teollisuusrakennukset Industribyggnader Industrial buildings	1 649	2 713 323	23	43	161	180	269	460	255	165	93
Varastorakennukset Lagerbyggnader Warehouses	851	606 327	5	9	37	32	83	248	183	241	13
Muut rakennukset Övriga byggnader Other buildings	198	40 656	9	11	26	12	13	25	36	23	43

Taulukko 1. (jatk.) Rakennukset talotyypin, käyttötarkoituksen, kerrosalan ja rakennusvuoden mukaan 31.12.2007
 Tabell 1. (forts.) Byggnader efter hustyp, användningssyfte, våningsyta och byggnadsår
 Table 1. (cont.) Buildings by type of building, intended use, floor area and year of construction

Talotyyppi, rakennuksen käyttötarkoitus Hustyp, byggnadens användningssyfte Type and intended use of building	Rakennuksia yhteensä Byggnader totalt Buildings total	Kerrosala Våningsyta Floor area (m ²)	Rakennusvuosi - Byggnadsår - Year of construction							Tunte- maton Okänd Unknown	
			- 1920	1921 - 1939	1940 - 1959	1960 - 1969	1970 - 1979	1980 - 1989	1990 - 1999		2000 -
Kymenlaakso											
Kymmenedalen	56 132	15 504 040	3 437	4 185	13 564	6 728	7 669	9 005	5 947	4 060	1 537
Asuinrakennuksia											
Bostadsbyggnader											
Residential buildings	48 320	9 521 713	3 182	3 955	12 931	6 125	6 953	7 147	4 190	2 795	1 042
Erilliset pientalot Fristående småhus											
Detached houses	43 885	5 709 048	3 109	3 785	12 622	5 660	5 882	5 924	3 393	2 509	1 001
Rivi- ja ketjutalot Rad- och kedjehus											
Attached houses	2 571	1 114 831	19	18	22	123	574	995	588	207	25
Asuinkerrostalot Fiervåningsbostadshus											
Blocks of flats	1 864	2 697 834	54	152	287	342	497	228	209	79	16
Alle 4 kerrosta Under 4 våningar											
Under 4 storeys	1 254	1 355 149	52	128	194	224	298	150	164	32	12
Vähintään 4 kerrosta Minst 4 våningar											
4 storeys or more	610	1 342 685	2	24	93	118	199	78	45	47	4
Muita rakennuksia											
Övriga byggnader											
Other buildings	7 812	5 982 327	255	230	633	603	716	1 858	1 757	1 265	495
Liikerakennukset Affärsbyggnader											
Commercial buildings	1 141	867 636	54	48	138	138	123	354	125	72	89
Toimistorakennukset Kontorsbyggnader											
Office buildings	436	449 184	31	29	57	64	56	83	54	35	27
Liikenteen rakennukset Trafikbyggnader											
Transport and communications buildings	2 220	428 461	17	23	79	102	136	466	720	596	81
Hoitoalan rakennukset Vårdbyggnader											
Buildings for institutional care	278	352 842	16	8	57	46	29	55	39	13	15
Kokoontumisrakennukset Byggnader för samlingslokaler											
Assembly buildings	475	294 754	64	46	50	29	48	90	53	33	62
Opetusrakennukset Undervisningsbyggnader											
Educational buildings	295	561 809	36	33	79	45	34	23	7	7	31
Teollisuusrakennukset Industribyggnader											
Industrial buildings	1 554	1 617 890	16	29	104	122	189	437	308	212	137
Varastorakennukset Lagerbyggnader											
Warehouses	1 216	1 341 785	9	6	35	45	80	331	413	279	18
Muut rakennukset Övriga byggnader											
Other buildings	197	67 966	12	8	34	12	21	19	38	18	35

Taulukko 1. (jatk.)
Tabell 1. (forts.)
Table 1. (cont.)

Rakennukset talotyypin, käyttötarkoituksen, kerrosalan ja rakennusvuoden mukaan 31.12.2007
Byggnader efter hustyp, användningssyfte, våningsyta och byggnadsår
Buildings by type of building, intended use, floor area and year of construction

Talotyyppi, rakennuksen käyttötarkoitus Hustyp, byggnadens användningssyfte Type and intended use of building	Rakennuksia yhteensä Byggnader totalt Buildings total	Kerrosala Våningsyta Floor area (m ²)	Rakennusvuosi - Byggnadsår - Year of construction								Tunte- maton Okänd Unknown
			- 1920	1921 - 1939	1940 - 1959	1960 - 1969	1970 - 1979	1980 - 1989	1990 - 1999	2000 -	
Etelä-Karjala Södra Karelen South Karelia	42 310	10 929 882	2 272	3 080	9 443	5 469	6 523	6 975	4 741	3 127	681
Asuinrakennuksia Bostadsbyggnader Residential buildings	36 726	6 862 530	2 065	2 862	8 866	4 945	5 733	5 702	3 692	2 419	441
Erilliset pientalot Fristående småhus Detached houses	33 668	4 312 118	2 053	2 827	8 689	4 634	5 015	4 788	3 137	2 105	421
Rivi- ja ketjutalot Rad- och kedjehus Attached houses	1 642	649 294	4	4	21	78	330	675	305	205	21
Asuinkerrostalot Flervåningsbostadshus Blocks of flats	1 416	1 901 118	8	31	156	233	388	239	250	109	1
Alle 4 kerrosta Under 4 våningar Under 4 storeys	941	1 042 118	8	29	114	167	233	190	165	33	1
Vähintään 4 kerrosta Minst 4 våningar 4 storeys or more	475	859 000		2	42	66	155	49	85	76	
Muita rakennuksia Övriga byggnader Other buildings	5 584	4 067 352	207	218	577	524	790	1 273	1 049	708	231
Liikerakennukset Affärsbyggnader Commercial buildings ..	1 257	742 345	50	32	157	148	274	328	144	87	3
Toimistorakennukset Kontorsbyggnader Office buildings	301	292 799	14	24	51	34	44	67	34	24	
Liikenteen rakennukset Trafikbyggnader Transport and communications buildings	1 346	237 917	21	27	107	109	148	254	412	236	3
Hoitoalan rakennukset Vårdbyggnader Buildings for institutional care	211	221 737	14	19	37	30	35	31	23	10	1
Kokoontumisrakennukset Byggnader för samlingslokaler Assembly buildings	403	198 823	50	25	48	42	47	94	49	18	3
Opetusrakennukset Undervisningsbyggnader Educational buildings ..	212	400 207	28	39	59	32	22	14	4	8	
Teollisuusrakennukset Industribyggnader Industrial buildings	1 146	1 533 343	20	36	80	102	165	295	205	156	8
Varastorakennukset Lagerbyggnader Warehouses	586	407 421	1	4	19	17	45	170	164	158	
Muut rakennukset Övriga byggnader Other buildings	122	32 760	9	12	19	10	10	20	14	11	1

Taulukko 1. (jatk.) Rakennukset talotyyppin, käyttötarkoituksen, kerrosalan ja rakennusvuoden mukaan 31.12.2007
 Tabell 1. (forts.) Byggnader efter hustyp, användningssyfte, våningsyta och byggnadsår
 Table 1. (cont.) Buildings by type of building, intended use, floor area and year of construction

Talotyyppi, rakennuksen käyttötarkoitus Hustyp, byggnadens användningssyfte Type and intended use of building	Rakennuksia yhteensä Byggnader totalt Buildings total	Kerrosala Våningsyta Floor area (m ²)	Rakennusvuosi - Byggnadsår - Year of construction								Tunte- maton Okänd Unknown
			- 1920	1921 - 1939	1940 - 1959	1960 - 1969	1970 - 1979	1980 - 1989	1990 - 1999	2000 -	
Etelä-Savo											
Södra Savolax											
South Savo	55 272	12 372 343	3 527	3 090	11 249	5 527	7 880	11 805	6 937	3 606	1 651
Asuinrakennuksia											
Bostadsbyggnader											
Residential buildings	47 108	8 405 631	3 230	2 878	10 631	4 882	6 615	9 591	5 383	2 667	1 231
Erilliset pientalot Fristående småhus											
Detached houses	42 633	5 390 901	3 210	2 847	10 431	4 449	5 643	7 897	4 447	2 518	1 191
Rivi- ja ketjutalot Rad- och kedjehus											
Attached houses	2 802	1 059 383	7	7	23	121	509	1 317	698	102	18
Asuinkerrostalot Flervåningsbostadshus											
Blocks of flats	1 673	1 955 347	13	24	177	312	463	377	238	47	22
Alle 4 kerrosta Under 4 våningar											
Under 4 storeys	1 282	1 216 540	12	19	140	237	320	316	201	24	13
Vähintään 4 kerrosta Minst 4 våningar											
4 storeys or more	391	738 807	1	5	37	75	143	61	37	23	9
Muita rakennuksia											
Övriga byggnader											
Other buildings	8 164	3 966 712	297	212	618	645	1 265	2 214	1 554	939	420
Liikerakennukset Affärsbyggnader											
Commercial buildings ..	2 489	789 268	84	65	174	240	430	799	439	153	105
Toimistorakennukset Kontorsbyggnader											
Office buildings	403	328 247	27	13	58	60	76	103	29	18	19
Liikenteen rakennukset Trafikbyggnader											
Transport and communications buildings	1 812	340 774	16	16	63	87	260	398	548	367	57
Hoitoalan rakennukset Vårdbyggnader											
Buildings for institutional care	331	377 768	26	13	46	33	66	61	44	23	19
Kokoontumisrakennukset Byggnader för samlingslokaler											
Assembly buildings	527	306 929	74	31	54	31	53	119	69	40	56
Opetusrakennukset Undervisningsbyggnader											
Educational buildings ..	383	535 063	46	37	98	63	44	44	18	9	24
Teollisuusrakennukset Industribyggnader											
Industrial buildings	1 264	993 128	17	28	87	95	227	398	173	148	91
Varastorakennukset Lagerbyggnader											
Warehouses	816	266 188	3	7	19	24	103	275	206	166	13
Muut rakennukset Övriga byggnader											
Other buildings	139	29 347	4	2	19	12	6	17	28	15	36

Taulukko 1. (jatk.) Rakennukset talotyyppiin, käyttötarkoituksen, kerrosalan ja rakennusvuoden mukaan 31.12.2007
 Tabell 1. (forts.) Byggnader efter hustyp, användningssyfte, våningsyta och byggnadsår
 Table 1. (cont.) Buildings by type of building, intended use, floor area and year of construction

Talotyyppi, rakennuksen käyttötarkoitus Hustyp, byggnadens användningssyfte Type and intended use of building	Rakennuksia yhteensä Byggnader totalt Buildings total	Kerrosala Våningsyta Floor area (m ²)	Rakennusvuosi - Byggnadsår - Year of construction								Tunte- maton Okänd Unknown
			- 1920	1921 - 1939	1940 - 1959	1960 - 1969	1970 - 1979	1980 - 1989	1990 - 1999	2000 -	
Pohjois-Savo											
Norra Savolax											
North Savo	73 705	19 025 258	2 948	4 067	15 702	6 954	11 044	15 933	9 647	5 955	1 455
Asuinrakennuksia											
Bostadsbyggnader											
Residential buildings	63 513	12 411 699	2 555	3 745	14 978	6 217	9 703	13 196	7 442	4 580	1 097
Erilliset pientalot Fristående småhus Detached houses	56 862	7 295 675	2 510	3 659	14 633	5 582	8 180	10 868	6 215	4 193	1 022
Rivi- ja ketjutalot Rad- och kedjehus Attached houses	4 025	1 630 940	16	27	40	190	836	1 757	850	255	54
Asuinkerrostalot Flervåningsbostadshus Blocks of flats	2 626	3 485 084	29	59	305	445	687	571	377	132	21
Alle 4 kerrosta Under 4 våningar Under 4 storeys	1 827	1 754 162	29	48	216	280	447	459	296	45	7
Vähintään 4 kerrosta Minst 4 våningar 4 storeys or more	799	1 730 922		11	89	165	240	112	81	87	14
Muita rakennuksia											
Övriga byggnader											
Other buildings	10 192	6 613 559	393	322	724	737	1 341	2 737	2 205	1 375	358
Liikerakennukset Affärsbyggnader Commercial buildings ..	2 184	1 219 133	74	59	176	209	347	663	378	211	67
Toimistorakennukset Kontorsbyggnader Office buildings	491	594 520	41	33	51	70	71	141	47	19	18
Liikenteen rakennukset Trafikbyggnader Transport and communications buildings	2 585	490 994	22	21	57	109	294	611	899	515	57
Hoitoalan rakennukset Vårdbyggnader Buildings for institutional care	386	587 315	32	22	60	43	57	79	60	23	10
Kokoontumisrakennukset Byggnader för samlingslokaler Assembly buildings	812	429 785	103	72	101	56	99	169	103	71	38
Opetusrakennukset Undervisningsbyggnader Educational buildings ..	527	937 503	67	67	131	77	45	57	42	24	17
Teollisuusrakennukset Industribyggnader Industrial buildings	1 903	1 777 644	31	29	91	124	301	600	370	251	106
Varastorakennukset Lagerbyggnader Warehouses	1 094	500 303	14	11	24	36	116	373	287	221	12
Muut rakennukset Övriga byggnader Other buildings	210	76 362	9	8	33	13	11	44	19	40	33

Taulukko 1. (jatk.)
 Tabell 1. (forts.)
 Table 1. (cont.)

Rakennukset talotyypin, käyttötarkoituksen, kerrosalan ja rakennusvuoden mukaan 31.12.2007
 Byggnader efter hustyp, användningssyfte, våningsyta och byggnadsår
 Buildings by type of building, intended use, floor area and year of construction

Talotyyppi, rakennuksen käyttötarkoitus Hustyp, byggnadens användningssyfte Type and intended use of building	Rakennuksia yhteensä Byggnader totalt Buildings total	Kerrosala Våningsyta Floor area (m ²)	Rakennusvuosi - Byggnadsår - Year of construction								Tunte- maton Okänd Unknown
			- 1920	1921 - 1939	1940 - 1959	1960 - 1969	1970 - 1979	1980 - 1989	1990 - 1999	2000 -	
Pohjois-Karjala											
Norra Karelen											
North Karelia	58 615	12 998 177	2 061	2 908	13 259	5 701	8 805	13 010	7 184	4 561	1 126
Asuinrakennuksia											
Bostadsbyggnader											
Residential buildings	50 298	8 611 532	1 864	2 698	12 557	5 096	7 657	10 673	5 380	3 636	737
Erilliset pientalot Fristående småhus Detached houses	45 531	5 603 709	1 850	2 665	12 347	4 750	6 255	8 996	4 567	3 388	713
Rivi- ja ketjutalot Rad- och kedjehus Attached houses	3 250	1 220 953	4	6	51	142	985	1 302	567	175	18
Asuinkerrostalot Flervåningsbostadshus Blocks of flats	1 517	1 786 870	10	27	159	204	417	375	246	73	6
Alle 4 kerrosta Under 4 våningar Under 4 storeys	1 258	1 277 762	10	24	142	166	347	323	202	39	5
Vähintään 4 kerrosta Minst 4 våningar 4 storeys or more	259	509 108		3	17	38	70	52	44	34	1
Muita rakennuksia											
Övriga byggnader											
Other buildings	8 317	4 386 645	197	210	702	605	1 148	2 337	1 804	925	389
Liikerakennukset Affärsbyggnader Commercial buildings ..	1 938	837 461	38	53	167	163	361	661	315	101	79
Toimistorakennukset Kontorsbyggnader Office buildings	349	340 232	15	20	57	61	61	90	26	7	12
Liikenteen rakennukset Trafikbyggnader Transport and communications buildings	2 000	360 078	14	17	59	104	205	542	668	293	98
Hoitoalan rakennukset Vårdbyggnader Buildings for institutional care	288	343 748	4	11	51	38	60	74	29	13	8
Kokoontumisrakennukset Byggnader för samlingslokaler Assembly buildings	605	262 100	64	43	85	41	61	109	107	54	41
Opetusrakennukset Undervisningsbyggnader Educational buildings ..	444	640 575	42	41	156	67	44	57	16	12	9
Teollisuusrakennukset Industribyggnader Industrial buildings	1 600	1 236 083	15	15	96	107	260	491	348	168	100
Varastorakennukset Lagerbyggnader Warehouses	947	331 670	1	7	13	17	83	289	264	259	14
Muut rakennukset Övriga byggnader Other buildings	146	34 698	4	3	18	7	13	24	31	18	28

Taulukko 1. (jatk.) Rakennukset talotyyppin, käyttötarkoituksen, kerrosalan ja rakennusvuoden mukaan 31.12.2007
 Tabell 1. (forts.) Byggnader efter hustyp, användningssyfte, våningsyta och byggnadsår
 Table 1. (cont.) Buildings by type of building, intended use, floor area and year of construction

Talotyyppi, rakennuksen käyttötarkoitus Hustyp, byggnadens användningssyfte Type and intended use of building	Rakennuksia yhteensä Byggnader totalt Buildings total	Kerrosala Våningsyta Floor area (m ²)	Rakennusvuosi - Byggnadsår - Year of construction								Tuntematon Okänd Unknown
			- 1920	1921 - 1939	1940 - 1959	1960 - 1969	1970 - 1979	1980 - 1989	1990 - 1999	2000 -	
Keskä-Suomi											
Mellersta Finland											
Central Finland	79 029	20 637 686	3 052	4 403	17 136	7 666	10 640	15 739	10 424	8 014	1 955
Asuinrakennuksia											
Bostadsbyggnader											
Residential buildings	67 806	13 612 642	2 749	4 071	16 302	6 901	9 353	12 879	8 068	6 135	1 348
Erilliset pientalot Fristående småhus Detached houses	61 032	7 954 604	2 725	3 989	15 966	6 342	7 990	10 787	6 579	5 362	1 292
Rivi- ja ketjutalot Rad- och kedjehus Attached houses	4 165	1 804 303	9	18	56	172	740	1 658	1 002	472	38
Asuinkerrostalot Flervåningsbostadshus Blocks of flats	2 609	3 853 735	15	64	280	387	623	434	487	301	18
Alle 4 kerrosta Under 4 våningar Under 4 storeys	1 629	1 626 822	15	59	186	215	324	334	325	162	9
Vähintään 4 kerrosta Minst 4 våningar 4 storeys or more	980	2 226 913		5	94	172	299	100	162	139	9
Muita rakennuksia											
Övriga byggnader											
Other buildings	11 223	7 025 044	303	332	834	765	1 287	2 860	2 356	1 879	607
Liikerakennukset Affärsbyggnader Commercial buildings	2 454	1 293 398	63	70	203	211	338	675	471	279	144
Toimistorakennukset Kontorsbyggnader Office buildings	484	550 526	22	22	72	54	83	129	53	25	24
Liikenteen rakennukset Trafikbyggnader Transport and communications buildings	2 801	606 946	21	22	71	178	277	605	766	786	75
Hoitolaan rakennukset Vårdbyggnader Buildings for institutional care	460	481 435	23	24	55	47	55	111	86	27	32
Kokoontumisrakennukset Byggnader för samlingslokaler Assembly buildings	804	477 557	82	77	85	60	80	162	97	81	80
Opetusrakennukset Undervisningsbyggnader Educational buildings	503	899 474	43	65	149	71	53	58	32	12	20
Teollisuusrakennukset Industribyggnader Industrial buildings	2 254	2 197 655	31	35	134	120	304	723	454	273	180
Varastorakennukset Lagerbyggnader Warehouses	1 259	451 644	11	10	30	18	72	357	361	379	21
Muut rakennukset Övriga byggnader Other buildings	204	66 409	7	7	35	6	25	40	36	17	31

Taulukko 1. (jatk.) Rakennukset talotyyppin, käyttötarkoituksen, kerrosalan ja rakennusvuoden mukaan 31.12.2007
 Tabell 1. (forts.) Byggnader efter hustyp, användningssyfte, våningsyta och byggnadsår
 Table 1. (cont.) Buildings by type of building, intended use, floor area and year of construction

Talotyyppi, rakennuksen käyttötarkoitus Hustyp, byggnadens användningssyfte Type and intended use of building	Rakennuksia yhteensä Byggnader totalt Buildings total	Kerrosala Våningsyta Floor area (m ²)	Rakennusvuosi - Byggnadsår - Year of construction								Tunte- maton Okänd Unknown	
			- 1920	1921 - 1939	1940 - 1959	1960 - 1969	1970 - 1979	1980 - 1989	1990 - 1999	2000 -		
Etelä-Pohjanmaa												
Södra Österbotten												
South Ostrobothnia	73 499	16 209 619	4 273	4 370	13 773	7 744	11 922	14 960	8 670	6 475	1 312	
Asuinrakennuksia												
Bostadsbyggnader												
Residential buildings	62 930	10 202 894	3 949	4 001	12 908	6 865	10 490	12 254	6 545	5 067	851	
Erilliset pientalot												
Fristående småhus												
Detached houses	58 409	7 884 160	3 920	3 960	12 756	6 601	9 663	10 771	5 585	4 345	808	
Rivi- ja ketjutalot												
Rad- och kedjehus												
Attached houses	3 541	1 327 636	11	9	20	115	622	1 300	807	624	33	
Asuinkerrostalot												
Flervåningsbostadshus												
Blocks of flats	980	991 098	18	32	132	149	205	183	153	98	10	
Alle 4 kerrosta												
Under 4 våningar												
Under 4 storeys	818	670 887	18	32	126	124	157	161	126	65	9	
Vähintään 4 kerrosta												
Minst 4 våningar												
4 storeys or more	162	320 211			6	25	48	22	27	33	1	
Muita rakennuksia												
Övriga byggnader												
Other buildings	10 569	6 006 725	324	369	865	879	1 432	2 706	2 125	1 408	461	
Liikerakennukset												
Affärsbyggnader												
Commercial buildings ..	1 694	1 021 216	50	84	193	189	259	425	273	158	63	
Toimistorakennukset												
Kontorsbyggnader												
Office buildings	472	367 865	8	23	69	80	87	122	37	33	13	
Liikenteen rakennukset												
Trafikbyggnader												
Transport and												
communications buildings	2 521	405 168	29	22	132	170	243	689	786	390	60	
Hoitoalan rakennukset												
Vårdbyggnader												
Buildings for institutional												
care	367	413 025	15	24	43	54	67	73	49	25	17	
Kokoontumisrakennukset												
Byggnader för												
samlingslokaler												
Assembly buildings	736	353 481	94	63	76	60	91	151	90	56	55	
Opetusrakennukset												
Undervisningsbyggnader												
Educational buildings ..	474	664 118	68	81	101	65	50	43	25	9	32	
Teollisuusrakennukset												
Industribyggnader												
Industrial buildings	2 659	2 012 972	36	47	189	198	464	763	441	349	172	
Varastorakennukset												
Lagerbyggnader												
Warehouses	1 407	693 513	11	10	35	45	142	395	391	361	17	
Muut rakennukset												
Övriga byggnader												
Other buildings	239	75 367	13	15	27	18	29	45	33	27	32	

Taulukko 1. (jatk.) Rakennukset talotyyppin, käyttötarkoituksen, kerrosalan ja rakennusvuoden mukaan 31.12.2007
 Tabell 1. (forts.) Byggnader efter hustyp, användningssyfte, våningsyta och byggnadsår
 Table 1. (cont.) Buildings by type of building, intended use, floor area and year of construction

Talotyyppi, rakennuksen käyttötarkoitus Hustyp, byggnadens användningssyfte Type and intended use of building	Rakennuksia yhteensä Byggnader totalt Buildings total	Kerrosala Våningsyta Floor area (m ²)	Rakennusvuosi - Byggnadsår - Year of construction								Tunte- maton Okänd Unknown	
			- 1920	1921 - 1939	1940 - 1959	1960 - 1969	1970 - 1979	1980 - 1989	1990 - 1999	2000 -		
Pohjanmaa												
Österbotten												
Ostrobothnia	59 305	14 276 362	5 178	3 654	8 851	5 414	9 304	11 056	7 081	5 947	2 820	
Asuinrakennuksia												
Bostadsbyggnader												
Residential buildings	48 506	9 036 362	4 701	3 360	8 276	4 821	8 288	8 415	4 604	3 917	2 124	
Erilliset pientalot Fristående småhus Detached houses	44 729	6 081 404	4 507	3 175	7 941	4 491	7 513	7 545	4 071	3 550	1 936	
Rivi- ja ketjutalot Rad- och kedjehus Attached houses	1 848	758 192	18	5	46	63	359	643	298	266	150	
Asuinkerrostalot Flervåningsbostadshus Blocks of flats	1 929	2 196 766	176	180	289	267	416	227	235	101	38	
Alle 4 kerrosta Under 4 våningar Under 4 storeys	1 511	1 247 993	170	170	227	156	334	177	181	65	31	
Vähintään 4 kerrosta Minst 4 våningar 4 storeys or more	418	948 773	6	10	62	111	82	50	54	36	7	
Muita rakennuksia												
Övriga byggnader												
Other buildings	10 799	5 240 000	477	294	575	593	1 016	2 641	2 477	2 030	696	
Liikerakennukset Affärsbyggnader Commercial buildings	1 243	811 953	64	63	105	133	180	341	168	104	85	
Toimistorakennukset Kontorsbyggnader Office buildings	441	479 951	47	18	50	66	70	95	41	30	24	
Liikenteen rakennukset Trafikbyggnader Transport and communications buildings	4 458	495 223	40	38	96	116	176	1 126	1 536	1 206	124	
Hoitoalan rakennukset Vårdbyggnader Buildings for institutional care	311	319 167	29	18	27	38	42	76	42	8	31	
Kokoontumisrakennukset Byggnader för samlingslokaler Assembly buildings	772	327 486	148	50	57	35	60	148	103	63	108	
Opetusrakennukset Undervisningsbyggnader Educational buildings	342	550 567	64	34	50	37	48	37	26	9	37	
Teollisuusrakennukset Industribyggnader Industrial buildings	1 905	1 599 816	56	48	140	118	285	483	289	312	174	
Varastorakennukset Lagerbyggnader Warehouses	1 025	575 050	13	13	29	32	122	297	228	267	24	
Muut rakennukset Övriga byggnader Other buildings	302	80 787	16	12	21	18	33	38	44	31	89	

Taulukko 1. (jatk.)
 Tabell 1. (forts.)
 Table 1. (cont.)

Rakennukset talotyyppin, käyttötarkoituksen, kerrosalan ja rakennusvuoden mukaan 31.12.2007
 Byggnader efter hustyp, användningssyfte, våningsyta och byggnadsår
 Buildings by type of building, intended use, floor area and year of construction

Talotyyppi, rakennuksen käyttötarkoitus Hustyp, byggnadens användningssyfte Type and intended use of building	Rakennuksia yhteensä Byggnader totalt Buildings total	Kerrosala Våningsyta Floor area (m ²)	Rakennusvuosi - Byggnadsår - Year of construction								Tunte- maton Okänd Unknown
			- 1920	1921 - 1939	1940 - 1959	1960 - 1969	1970 - 1979	1980 - 1989	1990 - 1999	2000 -	
Keski-Pohjanmaa											
Mellersta Österbotten											
Central Ostrobothnia	24 096	5 739 857	1 043	718	3 666	2 418	4 384	5 542	3 052	2 306	967
Asuinrakennuksia											
Bostadsbyggnader											
Residential buildings	20 734	3 589 731	953	641	3 465	2 183	4 052	4 519	2 345	1 922	654
Erilliset pientalot Fristående småhus Detached houses	19 356	2 756 923	943	631	3 394	2 065	3 758	4 056	2 077	1 811	621
Rivi- ja ketjutalot Rad- och kedjehus Attached houses	931	340 464		1	21	38	200	380	197	72	22
Asuinkerrostalot Flervåningsbostadshus Blocks of flats	447	492 344	10	9	50	80	94	83	71	39	11
Alle 4 kerrosta Under 4 våningar Under 4 storeys	344	300 218	10	8	42	56	70	70	58	24	6
Vähintään 4 kerrosta Minst 4 våningar 4 storeys or more	103	192 126		1	8	24	24	13	13	15	5
Muita rakennuksia											
Övriga byggnader											
Other buildings	3 362	2 150 126	90	77	201	235	332	1 023	707	384	313
Liikerakennukset Affärsbyggnader Commercial buildings	618	417 844	12	18	54	51	59	223	124	38	39
Toimistorakennukset Kontorsbyggnader Office buildings	166	173 834	11	9	21	31	25	39	11	9	10
Liikenteen rakennukset Trafikbyggnader Transport and communications buildings	713	145 228	3	4	12	27	53	269	232	72	41
Hoitoalan rakennukset Vårdbyggnader Buildings for institutional care	135	159 505	4		12	19	24	33	20	11	12
Kokoontumisrakennukset Byggnader för samlingslokaler Assembly buildings	232	127 308	31	13	16	12	21	50	47	12	30
Opetusrakennukset Undervisningsbyggnader Educational buildings	163	221 825	12	18	34	23	19	28	10	5	14
Teollisuusrakennukset Industribyggnader Industrial buildings	760	579 335	4	13	29	46	99	236	126	120	87
Varastorakennukset Lagerbyggnader Warehouses	425	296 381	2	1	11	15	23	129	119	104	21
Muut rakennukset Övriga byggnader Other buildings	150	28 866	11	1	12	11	9	16	18	13	59

Taulukko 1. (jatk.) Rakennukset talotyyppin, käyttötarkoituksen, kerrosalan ja rakennusvuoden mukaan 31.12.2007
 Tabell 1. (forts.) Byggnader efter hustyp, användningssyfte, våningsyta och byggnadsår
 Table 1. (cont.) Buildings by type of building, intended use, floor area and year of construction

Talotyyppi, rakennuksen käyttötarkoitus Hustyp, byggnadens användningssyfte Type and intended use of building	Rakennuksia yhteensä Byggnader totalt Buildings total	Kerrosala Våningsyta Floor area (m ²)	Rakennusvuosi - Byggnadsår - Year of construction								Tunte- maton Okänd Unknown
			- 1920	1921 - 1939	1940 - 1959	1960 - 1969	1970 - 1979	1980 - 1989	1990 - 1999	2000 -	
Pohjois-Pohjanmaa											
Norra Österbotten											
North Ostrobothnia	113 575	28 444 672	4 186	2 686	16 772	11 663	19 380	25 615	16 892	13 728	2 653
Asuinrakennuksia											
Bostadsbyggnader											
Residential buildings	97 874	18 855 030	3 740	2 386	15 817	10 552	17 644	21 135	13 092	11 580	1 928
Erilliset pientalot Fristående småhus Detached houses	88 570	11 912 037	3 698	2 313	15 390	9 871	15 949	18 408	11 088	10 046	1 807
Rivi- ja ketjutalot Rad- och kedjehus Attached houses	6 385	2 697 569	19	18	76	291	1 174	2 258	1 461	998	90
Asuinkerrostalot Flervåningsbostadshus Blocks of flats	2 919	4 245 424	23	55	351	390	521	469	543	536	31
Alle 4 kerrosta Under 4 våningar Under 4 storeys	2 049	1 935 160	22	46	265	233	308	384	423	346	22
Vähintään 4 kerrosta Minst 4 våningar 4 storeys or more	870	2 310 264	1	9	86	157	213	85	120	190	9
Muita rakennuksia											
Övriga byggnader											
Other buildings	15 701	9 589 642	446	300	955	1 111	1 736	4 480	3 800	2 148	725
Liikerakennukset Affärsbyggnader Commercial buildings	3 414	1 769 925	84	82	224	279	466	1 216	605	284	174
Toimistorakennukset Kontorsbyggnader Office buildings	817	927 606	42	16	93	118	144	191	118	63	32
Liikenteen rakennukset Trafikbyggnader Transport and communications buildings	4 168	701 314	27	18	100	176	310	1 134	1 576	715	112
Hoitoalan rakennukset Vårdbyggnader Buildings for institutional care	622	772 126	28	24	68	61	95	145	108	72	21
Kokoontumisrakennukset Byggnader för samlingslokaler Assembly buildings	1 038	584 580	128	51	80	85	97	245	177	103	72
Opetusrakennukset Undervisningsbyggnader Educational buildings	809	1 512 076	83	68	223	105	83	99	56	40	52
Teollisuusrakennukset Industrbyggnader Industrial buildings	2 712	2 339 941	31	28	102	217	386	838	576	377	157
Varastorakennukset Lagerbyggnader Warehouses	1 587	849 571	6	6	26	41	102	549	486	354	17
Muut rakennukset Övriga byggnader Other buildings	534	132 503	17	7	39	29	53	63	98	140	88

Taulukko 1. (jatk.) Rakennukset talotyypin, käyttötarkoituksen, kerrosalan ja rakennusvuoden mukaan 31.12.2007
 Tabell 1. (forts.) Byggnader efter hustyp, användningssyfte, våningsyta och byggnadsår
 Table 1. (cont.) Buildings by type of building, intended use, floor area and year of construction

Talotyyppi, rakennuksen käyttötarkoitus Hustyp, byggnadens användningssyfte Type and intended use of building	Rakennuksia yhteensä Byggnader totalt Buildings total	Kerrosala Våningsyta Floor area (m ²)	Rakennusvuosi - Byggnadsår - Year of construction								Tunte- maton Okänd Unknown	
			- 1920	1921 - 1939	1940 - 1959	1960 - 1969	1970 - 1979	1980 - 1989	1990 - 1999	2000 -		
Kainuu												
Kajanaland	29 670	6 806 402	429	908	6 275	3 859	5 518	6 536	3 728	1 969	448	
Asuinrakennuksia												
Bostadsbyggnader												
Residential buildings	25 299	4 329 150	384	821	5 882	3 517	5 030	5 290	2 750	1 322	303	
Erilliset pientalot Fristående småhus Detached houses	22 988	2 894 599	381	805	5 771	3 339	4 434	4 407	2 336	1 224	291	
Rivi- ja ketjutalot Rad- och kedjehus Attached houses	1 567	576 599	1	6	20	54	384	731	304	58	9	
Asuinkerrostalot Flervåningsbostadshus Blocks of flats	744	857 952	2	10	91	124	212	152	110	40	3	
Alle 4 kerrosta Under 4 våningar Under 4 storeys	596	594 196	2	10	61	82	164	149	96	29	3	
Vähintään 4 kerrosta Minst 4 våningar 4 storeys or more	148	263 756			30	42	48	3	14	11		
Muita rakennuksia												
Övriga byggnader												
Other buildings	4 371	2 477 252	45	87	393	342	488	1 246	978	647	145	
Liikerakennukset Affärsbyggnader Commercial buildings ..	1 351	537 136	5	20	102	94	154	430	316	188	42	
Toimistorakennukset Kontorsbyggnader Office buildings	184	167 332	3	6	23	45	33	38	25	6	5	
Liikenteen rakennukset Trafikbyggnader Transport and communications buildings	1 025	155 981	2	9	41	46	96	200	317	295	19	
Hoitoalan rakennukset Vårdbyggnader Buildings for institutional care	147	197 800	4	7	26	23	23	46	12	3	3	
Kokoontumisrakennukset Byggnader för samlingslokaler Assembly buildings	323	165 955	15	16	29	29	20	118	55	22	19	
Opetusrakennukset Undervisningsbyggnader Educational buildings ..	247	323 759	11	23	108	44	22	21	5	4	9	
Teollisuusrakennukset Industribyggnader Industrial buildings	639	685 465	2	4	47	39	98	237	132	50	30	
Varastorakennukset Lagerbyggnader Warehouses	388	160 998	2	1	13	12	41	146	103	66	4	
Muut rakennukset Övriga byggnader Other buildings	67	82 826	1	1	4	10	1	10	13	13	14	

Taulukko 1. (jatk.) Rakennukset talotyyppin, käyttötarkoituksen, kerrosalan ja rakennusvuoden mukaan 31.12.2007
 Tabell 1. (forts.) Byggnader efter hustyp, användningssyfte, våningsyta och byggnadsår
 Table 1. (cont.) Buildings by type of building, intended use, floor area and year of construction

Talotyyppi, rakennuksen käyttötarkoitus Hustyp, byggnadens användningssyfte Type and intended use of building	Rakennuksia yhteensä Byggnader totalt Buildings total	Kerrosala Våningsyta Floor area (m ²)	Rakennusvuosi - Byggnadsår - Year of construction								Tunte- maton Okänd Unknown	
			- 1920	1921 - 1939	1940 - 1959	1960 - 1969	1970 - 1979	1980 - 1989	1990 - 1999	2000 -		
Lappi												
Lappland												
Lappland	71 111	15 432 066	1 144	1 282	12 858	8 545	11 626	18 123	10 278	5 360	1 895	
Asuinrakennuksia												
Bostadsbyggnader												
Residential buildings	57 509	9 662 773	1 029	1 140	11 905	7 686	9 851	14 011	7 226	3 252	1 409	
Erilliset pientalot Fristående småhus Detached houses	53 073	6 550 194	1 023	1 119	11 597	7 225	8 848	12 572	6 327	3 000	1 362	
Rivi- ja ketjutalot Rad- och kedjehus Attached houses	2 828	1 110 840	2	2	47	185	595	1 176	637	150	34	
Asuinkerrostalot Flervåningsbostadshus Blocks of flats	1 608	2 001 739	4	19	261	276	408	263	262	102	13	
Alle 4 kerrosta Under 4 våningar Under 4 storeys	1 143	1 128 024	4	19	212	166	275	208	203	46	10	
Vähintään 4 kerrosta Minst 4 våningar 4 storeys or more	465	873 715	.	.	49	110	133	55	59	56	3	
Muita rakennuksia												
Övriga byggnader												
Other buildings	13 602	5 769 293	115	142	953	859	1 775	4 112	3 052	2 108	486	
Liikerakennukset Affärsbyggnader Commercial buildings ..	4 965	1 474 355	17	23	267	354	780	1 819	1 028	481	196	
Toimistorakennukset Kontorsbyggnader Office buildings	540	474 335	10	10	83	71	94	153	64	40	15	
Liikenteen rakennukset Trafikbyggnader Transport and communications buildings	2 951	482 634	16	18	112	140	360	871	881	507	46	
Hoitoalan rakennukset Vårdbyggnader Buildings for institutional care	287	327 140	4	2	41	32	61	70	51	12	14	
Kokoontumisrakennukset Byggnader för samlingslokaler Assembly buildings	613	290 837	33	25	84	49	80	141	101	52	48	
Opetusrakennukset Undervisningsbyggnader Educational buildings ..	532	716 826	17	31	219	75	69	65	27	14	15	
Teollisuusrakennukset Industribyggnader Industrial buildings	1 474	1 514 298	11	24	72	91	226	500	294	176	80	
Varastorakennukset Lagerbyggnader Warehouses	1 919	405 995	1	3	32	19	79	430	546	794	15	
Muut rakennukset Övriga byggnader Other buildings	321	82 873	6	6	43	28	26	63	60	32	57	

Taulukko 1. (jatk.) Rakennukset talotyyppiin, käyttötarkoitukseen, kerrosalan ja rakennusvuoden mukaan 31.12.2007
 Tabell 1. (forts.) Byggnader efter hustyp, användningssyfte, våningsyta och byggnadsår
 Table 1. (cont.) Buildings by type of building, intended use, floor area and year of construction

Talotyyppi, rakennuksen käyttötarkoitus Hustyp, byggnadens användningssyfte Type and intended use of building	Rakennuksia yhteensä Byggnader totalt Buildings total	Kerrosala Våningsyta Floor area (m ²)	Rakennusvuosi - Byggnadsår - Year of construction								Tunte- maton Okänd Unknown	
			- 1920	1921 - 1939	1940 - 1959	1960 - 1969	1970 - 1979	1980 - 1989	1990 - 1999	2000 -		
Ahvenanmaa												
Åland	12 340	2 254 196	1 114	668	1 371	1 009	1 985	2 347	1 592	973	1 281	
Asuinrakennuksia												
Bostadsbyggnader												
Residential buildings	9 592	1 540 515	1 035	620	1 285	884	1 651	1 662	890	527	1 038	
Erilliset pientalot Fristående småhus Detached houses	9 028	1 169 035	1 021	588	1 215	822	1 538	1 527	826	471	1 020	
Rivi- ja ketjutalot Rad- och kedjehus Attached houses	199	86 006	1		2	20	32	87	30	15	12	
Asuinkerrostalot Flervåningsbostadshus Blocks of flats	365	285 474	13	32	68	42	81	48	34	41	6	
Alle 4 kerrosta Under 4 våningar Under 4 storeys	331	230 881	13	32	63	40	71	45	31	30	6	
Vähintään 4 kerrosta Minst 4 våningar 4 storeys or more	34	54 593			5	2	10	3	3	11		
Muita rakennuksia												
Övriga byggnader												
Other buildings	2 748	713 681	79	48	86	125	334	685	702	446	243	
Liikerakennukset Affärsbyggnader Commercial buildings ..	1 134	165 279	39	17	27	62	215	349	247	59	119	
Toimistorakennukset Kontorsbyggnader Office buildings	112	90 930	10	5	10	13	13	28	13	7	13	
Liikenteen rakennukset Trafikbyggnader Transport and communications buildings	743	72 540	3		8	6	22	113	278	294	19	
Hoitoalan rakennukset Vårdbyggnader Buildings for institutional care	54	53 120	2	6	3	5	8	11	10	6	3	
Kokoontumisrakennukset Byggnader för samlingslokaler Assembly buildings	126	55 371	11	4	6	8	5	28	28	10	26	
Opetusrakennukset Undervisningsbyggnader Educational buildings ..	59	83 241	6	6	11	6	11	7	6	1	5	
Teollisuusrakennukset Industrbyggnader Industrial buildings	305	122 290	7	7	13	18	39	92	61	35	33	
Varastorakennukset Lagerbyggnader Warehouses	140	60 150		1	2	2	14	42	44	30	5	
Muut rakennukset Övriga byggnader Other buildings	75	10 760	1	2	6	5	7	15	15	4	20	

Taulukko 2.
Tabell 2.
Table 2.

Rakennukset käyttötarkoituksen ja varusteiden mukaan 31.12.2007
Byggnader efter användningssyfte och utrustning
Buildings by intended use and amenities

Talotyyppi, rakennuksen käyttötarkoitus Hustyp, byggnadens användningssyfte Type and intended use of building	Kaikki rakennukset Byggnader totalt Buildings total	Varusteet - Utrustning - Amenities								
		Sähkö El Electricity	Viemäri Avlopp Sewage	Vesijohto Vatten- ledning Running water	Lämmin- vesi Varmvatten Hot water	Hissi Hiss Lift	Talosauna Bastu i huset Sauna in building	Uima-allas Simbassäng Swimming pool	Koneell. ilmastointi Maskinell ventilation Mechanical ventilation	Väestösuoja Befolknings- skydd Air raid shelter
Koko maa Hela landet Whole country	1 405 744	1 343 238	1 248 952	1 252 080	1 198 135	34 738	499 873	5 844	323 855	22 103
Asuinrakennuksia Bostadsbyggnader Residential buildings	1 203 649	1 165 342	1 122 062	1 123 787	1 079 687	26 622	475 448	4 875	272 509	12 762
Erilliset pientalot Fristående småhus Detached houses	1 074 059	1 036 282	993 002	994 587	950 957	5 788	432 943	3 836	209 639	455
Rivi- ja ketjutalot Rad- och kedjehus Attached houses	74 201	73 961	74 035	74 109	74 000	738	13 357	299	33 731	1 214
Asuinkerrostalot Flervåningsbostadshus Blocks of flats	55 389	55 099	55 025	55 091	54 730	20 096	29 148	740	29 139	11 093
Alle 4 kerrosta Under 4 våningar Under 4 storeys	34 420	34 144	34 065	34 123	33 764	2 476	16 723	334	16 519	4 363
Vähintään 4 kerrosta Minst 4 våningar 4 storeys or more	20 969	20 955	20 960	20 968	20 966	17 620	12 425	406	12 620	6 730
Muita rakennuksia Övriga byggnader Other buildings	202 095	177 896	126 890	128 293	118 448	8 116	24 425	969	51 346	9 341
Liikerakennukset Affärsbyggnader Commercial buildings ..	40 769	36 159	31 556	31 046	28 915	1 598	8 777	231	11 281	1 910
Toimistorakennukset Kontorsbyggnader Office buildings	10 580	10 083	9 732	9 781	9 470	1 949	3 045	150	4 941	1 388
Liikenteen rakennukset Trafikbyggnader Transport and communi- cations buildings	52 623	44 412	18 660	18 508	16 188	340	1 217	9	6 066	404
Hoitoalan rakennukset Vårdbyggnader Buildings for institutional care	7 734	7 550	7 473	7 506	7 433	1 132	2 296	205	4 677	859
Kokoontumisrakennukset Byggnader för samlings- lokaler Assembly buildings	13 334	11 597	9 616	9 685	8 768	511	2 140	183	3 813	580
Opetusrakennukset Undervisningsbyggnader Educational buildings ..	8 940	8 699	8 539	8 572	8 370	1 184	2 386	61	4 138	1 132
Teollisuusrakennukset Industribyggnader Industrial buildings	38 625	36 193	28 684	29 912	27 299	1 093	2 846	83	12 621	1 903
Värorakennukset Lagerbyggnader Warehouses	24 062	19 245	9 071	9 348	8 300	229	740	27	2 822	641
Muut rakennukset Övriga byggnader Other buildings	5 428	3 958	3 559	3 935	3 705	80	978	20	987	524

Taulukko 2. (jatk.) Rakennukset käyttötarkoituksen ja varusteiden mukaan 31.12.2007
 Tabell 2. (forts.) Byggnader efter användningssyfte och utrustning
 Table 2. (cont.) Buildings by intended use and amenities

Talotyyppi, rakennuksen käyttötarkoitus Hustyp, byggnadens användningssyfte Type and intended use of building	Kaikki rakennukset Byggnader totalt Buildings total	Varusteet - Urustning - Amenities								
		Sähkö El Electricity	Viemäri Avlopp Sewage	Vesijohto Vattenledning Running water	Lämmin- vesi Varmvatten Hot water	Hissi Hiss Lift	Talosauna Bastu i huset Sauna in building	Uima-allas Simbassäng Swimming pool	Koneell. ilmastointi Maskinell ventilation Mechanical ventilation	Väestösuoja Befolknings- skydd Air raid shelter
Manner-Suomi										
Fasta Finland										
Mainland Finland	1 393 404	1 331 985	1 238 557	1 241 563	1 188 034	34 557	497 528	5 822	322 736	21 999
Asuinrakennuksia										
Bostadsbyggnader										
Residential buildings	1 194 057	1 156 429	1 113 306	1 114 905	1 070 968	26 501	473 219	4 862	271 620	12 714
Erilliset pientalot Fristående småhus Detached houses	1 065 031	1 027 928	984 807	986 266	942 799	5 722	430 946	3 826	208 863	454
Rivi- ja ketjutalot Rad- och kedjehus Attached houses	74 002	73 762	73 836	73 910	73 801	734	13 287	298	33 702	1 213
Asuinkerrostalot Flervåningsbostadshus Blocks of flats	55 024	54 739	54 663	54 729	54 368	20 045	28 986	738	29 055	11 047
Alle 4 kerrosta Under 4 våningar Under 4 storeys	34 089	33 818	33 737	33 795	33 436	2 452	16 579	333	16 447	4 331
Vähintään 4 kerrosta Minst 4 våningar 4 storeys or more	20 935	20 921	20 926	20 934	20 932	17 593	12 407	405	12 608	6 716
Muita rakennuksia										
Övriga byggnader										
Other buildings	199 347	175 556	125 251	126 658	117 066	8 056	24 309	960	51 116	9 285
Liikerakennukset Affärsbyggnader Commercial buildings ..	39 635	35 178	30 753	30 275	28 280	1 588	8 722	226	11 231	1 905
Toimistorakennukset Kontorsbyggnader Office buildings	10 468	9 978	9 632	9 679	9 369	1 928	3 026	150	4 900	1 366
Liikenteen rakennukset Trafikbyggnader Transport and communi- cations buildings	51 880	43 811	18 430	18 277	16 013	337	1 210	9	6 047	404
Hoitoalan rakennukset Vårdbyggnader Buildings for institutional care	7 680	7 499	7 423	7 456	7 383	1 119	2 285	204	4 655	855
Kokoontumisrakennukset Byggnader för samlings- lokaler Assembly buildings	13 208	11 497	9 526	9 598	8 689	509	2 137	180	3 787	575
Opetusrakennukset Undervisningsbyggnader Educational buildings ..	8 881	8 643	8 482	8 515	8 315	1 176	2 380	61	4 114	1 120
Teollisuusrakennukset Industribyggnader Industrial buildings	38 320	35 911	28 473	29 692	27 114	1 091	2 837	83	12 589	1 899
Varastorakennukset Lagerbyggnader Warehouses	23 922	19 131	9 019	9 291	8 257	228	737	27	2 813	640
Muut rakennukset Övriga byggnader Other buildings	5 353	3 908	3 513	3 875	3 646	80	975	20	980	521

Taulukko 2. (jatk.) Rakennukset käyttötarkoituksen ja varusteiden mukaan 31.12.2007
 Tabell 2. (forts.) Byggnader efter användningssyfte och utrustning
 Table 2. (cont.) Buildings by intended use and amenities

Talotyyppi, rakennuksen käyttötarkoitus Hustyp, byggnadens användningssyfte Type and intended use of building	Kaikki rakennukset Byggnader totalt Buildings total	Varusteet - Utrustning - Amenities								
		Sähkö El Electricity	Viemäri Avlopp Sewage	Vesijohto Vatten- ledning Running water	Lämmin- vesi Varmvatten Hot water	Hissi Hiss Lift	Talosauna Bastu i huset Sauna in building	Uima-allas Simbassäng Swimming pool	Koneell. ilmastointi Maskinell ventilation Mechanical ventilation	Väestösuoja Befolknings- skydd Air raid shelter
Uusimaa										
Nyland	203 687	197 824	188 966	189 782	185 590	12 626	77 621	1 961	66 919	7 424
Asuinrakennuksia										
Bostadsbyggnader										
Residential buildings	178 056	174 867	171 336	171 957	168 724	9 896	74 016	1 708	57 938	4 501
Erilliset pientalot Fristående småhus Detached houses	143 531	140 451	136 935	137 528	134 362	2 239	62 567	1 256	41 391	251
Rivi- ja ketjutalot Rad- och kedjehus Attached houses	16 346	16 317	16 318	16 326	16 317	286	2 806	153	7 328	450
Asuinkerrostalot Flervåningsbostadshus Blocks of flats	18 179	18 099	18 083	18 103	18 045	7 371	8 643	299	9 219	3 800
Alle 4 kerrosta Under 4 våningar Under 4 storeys	9 735	9 664	9 647	9 660	9 603	712	3 993	138	4 770	1 226
Vähintään 4 kerrosta Minst 4 våningar 4 storeys or more	8 444	8 435	8 436	8 443	8 442	6 659	4 650	161	4 449	2 574
Muita rakennuksia										
Övriga byggnader										
Other buildings	25 631	22 957	17 630	17 825	16 866	2 730	3 605	253	8 981	2 923
Liikerakennukset Affärsbyggnader Commercial buildings	3 678	3 253	3 050	3 029	2 895	367	702	38	1 290	392
Toimistorakennukset Kontorsbyggnader Office buildings	2 219	2 125	2 071	2 090	2 062	911	778	66	1 326	587
Liikenteen rakennukset Trafikbyggnader Transport and communications buildings	6 482	5 543	2 596	2 494	2 174	145	185	3	1 020	120
Hoitoalan rakennukset Vårdbyggnader Buildings for institutional care	1 537	1 485	1 462	1 472	1 461	295	390	39	957	231
Kokoontumisrakennukset Byggnader för samlingslokaler Assembly buildings	1 692	1 539	1 353	1 371	1 284	165	318	41	615	167
Opetusrakennukset Undervisningsbyggnader Educational buildings	1 398	1 367	1 345	1 349	1 322	375	295	19	861	346
Teollisuusrakennukset Industribyggnader Industrial buildings	4 780	4 418	3 665	3 810	3 605	347	580	29	1 931	583
Varastorakennukset Lagerbyggnader Warehouses	2 910	2 552	1 481	1 551	1 446	100	222	15	759	309
Muut rakennukset Övriga byggnader Other buildings	935	675	607	659	617	25	135	3	222	188

Taulukko 2. (jatk.) Rakennukset käyttötarkoituksen ja varusteiden mukaan 31.12.2007
 Tabell 2. (forts.) Byggnader efter användningssyfte och utrustning
 Table 2. (cont.) Buildings by intended use and amenities

Talotyyppi, rakennuksen käyttötarkoitus Hustyp, byggnadens användningssyfte Type and intended use of building	Kaikki rakennukset Byggnader totalt Buildings total	Varusteet - Utrustning - Amenities								
		Sähkö El Electricity	Viemäri Avlopp Sewage	Vesijohto Vatten- ledning Running water	Lämmin- vesi Varmvatten Hot water	Hissi Hiss Lift	Talosauna Bastu i huset Sauna in building	Uima-allas Simbassäng Swimming pool	Koneell. ilmastointi Maskinell ventilation Mechanical ventilation	Väestösuojaja Befolknings- skydd Air raid shelter
Itä-Uusimaa										
Östra Nyland	33 376	31 555	28 504	28 727	27 361	275	12 547	127	6 513	283
Asuinrakennuksia										
Bostadsbyggnader										
Residential buildings	28 430	27 134	25 784	25 943	24 865	190	12 169	111	5 583	160
Erilliset pientalot Fristående småhus Detached houses	26 697	25 412	24 064	24 219	23 155	23	11 626	99	4 868	10
Rivi- ja ketjutalot Rad- och kedjehus Attached houses	962	957	956	959	956	3	192	4	331	16
Asuinkerrostalot Flervåningsbostadshus Blocks of flats	771	765	764	765	754	164	351	8	384	134
Alle 4 kerrosta Under 4 våningar Under 4 storeys	617	612	610	611	600	43	261	8	298	81
Vähintään 4 kerrosta Minst 4 våningar 4 storeys or more	154	153	154	154	154	121	90		86	53
Muita rakennuksia										
Övriga byggnader										
Other buildings	4 946	4 421	2 720	2 784	2 496	85	378	16	930	123
Liikerakennukset Affärsbyggnader Commercial buildings	533	465	432	431	400	18	102	4	152	33
Toimistorakennukset Kontorsbyggnader Office buildings	206	191	179	180	173	17	44	3	76	11
Liikenteen rakennukset Trafikbyggnader Transport and communications buildings	1 902	1 694	578	609	492	1	23		136	1
Hoitotalan rakennukset Vårdbyggnader Buildings for institutional care	164	160	154	158	157	12	36	2	79	16
Kokoontumisrakennukset Byggnader för samlingslokaler Assembly buildings	330	308	236	236	213	4	38	3	62	9
Opetusrakennukset Undervisningsbyggnader Educational buildings	184	180	175	177	173	15	41	2	69	12
Teollisuusrakennukset Industribyggnader Industrial buildings	975	886	649	671	601	17	60		288	27
Varastorakennukset Lagerbyggnader Warehouses	516	433	222	218	191	1	9		49	5
Muut rakennukset Övriga byggnader Other buildings	136	104	95	104	96		25	2	19	9

Taulukko 2. (jatk.) Rakennukset käyttötarkoituksen ja varusteiden mukaan 31.12.2007
 Tabell 2. (forts.) Byggnader efter användningssyfte och utrustning
 Table 2. (cont.) Buildings by intended use and amenities

Talotyyppi, rakennuksen käyttötarkoitus Hustyp, byggnadens användningssyfte Type and intended use of building	Kaikki rakennukset Byggnader totalt Buildings total	Varusteet - Utrustning - Amenities								
		Sähkö El Electricity	Viemäri Avlopp Sewage	Vesijohto Vatten- ledning Running water	Lämmin- vesi Varmvatten Hot water	Hissi Hiss Lift	Talosauna Bastu i huset Sauna in building	Uima-allas Simbassäng Swimming pool	Koneell. ilmastointi Maskinell ventilation Mechanical ventilation	Väestösuoja Befolknings- skydd Air raid shelter
Varsinais-Suomi Egentliga Finland	120 897	115 239	106 598	106 739	101 444	3 453	51 083	614	27 258	1 746
Asuinrakennuksia Bostadsbyggnader Residential buildings	102 925	99 569	95 490	95 513	91 164	2 805	49 194	538	23 003	1 023
Erilliset pientalot Fristående småhus Detached houses	91 808	88 514	84 440	84 443	80 191	482	45 444	456	17 392	38
Rivi- ja ketjutalot Rad- och kedjehus Attached houses	6 791	6 763	6 767	6 773	6 720	68	1 441	21	3 183	162
Asuinkerrostalot Flervåningsbostadshus Blocks of flats	4 326	4 292	4 283	4 297	4 253	2 255	2 309	61	2 428	823
Alle 4 kerrosta Under 4 våningar Under 4 storeys	2 002	1 968	1 959	1 973	1 929	182	931	15	914	246
Vähintään 4 kerrosta Minst 4 våningar 4 storeys or more	2 324	2 324	2 324	2 324	2 324	2 073	1 378	46	1 514	577
Muita rakennuksia Övriga byggnader Other buildings	17 972	15 670	11 108	11 226	10 280	648	1 889	76	4 255	723
Liikerakennukset Affärsbyggnader Commercial buildings	3 413	2 822	2 406	2 374	2 172	136	513	13	841	154
Toimistorakennukset Kontorsbyggnader Office buildings	952	896	868	872	847	121	246	10	398	79
Liikenteen rakennukset Trafikbyggnader Transport and communications buildings	4 807	4 013	1 659	1 628	1 398	26	120		458	33
Hoitoalan rakennukset Vårdbyggnader Buildings for institutional care	654	634	631	633	618	111	187	14	403	68
Kokoontumisrakennukset Byggnader för samlingslokaler Assembly buildings	1 153	980	835	839	768	33	190	21	303	30
Opetusrakennukset Undervisningsbyggnader Educational buildings	691	668	656	656	643	102	139	5	331	92
Teollisuusrakennukset Industribyggnader Industrial buildings	3 552	3 356	2 735	2 838	2 583	87	307	8	1 131	174
Varastorakennukset Lagerbyggnader Warehouses	2 207	1 920	978	1 004	893	26	71	3	316	61
Muut rakennukset Övriga byggnader Other buildings	543	381	340	382	358	6	116	2	74	32

Taulukko 2. (jatk.) Rakennukset käyttötarkoituksen ja varusteiden mukaan 31.12.2007
 Tabell 2. (forts.) Byggnader efter användningssyfte och utrustning
 Table 2. (cont.) Buildings by intended use and amenities

Talotyyppi, rakennuksen käyttötarkoitus Hustyp, byggnadens användningssyfte Type and intended use of building	Kaikki rakennukset Byggnader totalt Buildings total	Varusteet - Utrustning - Amenities								
		Sähkö El Electricity	Viemäri Avlopp Sewage	Vesijohto Vattenledning Running water	Lämminvesi Varmvatten Hot water	Hissi Hiss Lift	Talosauna Bastu i huset Sauna in building	Uima-allas Simbassäng Swimming pool	Koneell. ilmastointi Maskinell ventilation Mechanical ventilation	Väestösuoja Befolknings-skydd Air raid shelter
Satakunta	80 678	77 241	71 007	71 091	67 230	1 004	26 869	304	12 155	604
Asuinrakennuksia Bostadsbyggnader										
Residential buildings	68 616	66 757	63 748	63 726	60 512	765	25 696	245	9 643	276
Erilliset pientalot Fristående småhus Detached houses	63 651	61 807	58 797	58 774	55 582	70	23 959	202	7 627	5
Rivi- ja ketjutalot Rad- och kedjehus Attached houses	3 210	3 201	3 204	3 204	3 190	10	546	7	1 196	9
Asuinkerrostalot Flervåningsbostadshus Blocks of flats	1 755	1 749	1 747	1 748	1 740	685	1 191	36	820	262
Alle 4 kerrosta Under 4 våningar Under 4 storeys	1 080	1 074	1 072	1 073	1 065	61	693	18	386	84
Vähintään 4 kerrosta Minst 4 våningar 4 storeys or more	675	675	675	675	675	624	498	18	434	178
Muita rakennuksia Övriga byggnader										
Other buildings	12 062	10 484	7 259	7 365	6 718	239	1 173	59	2 512	328
Liikerakennukset Affärsbyggnader Commercial buildings ..	1 707	1 598	1 473	1 455	1 343	48	351	9	552	72
Toimistorakennukset Kontorsbyggnader Office buildings	602	566	541	544	520	46	153	13	211	42
Liikenteen rakennukset Trafikbyggnader Transport and communications buildings	3 518	2 757	1 174	1 177	1 061	3	47	1	241	15
Hoitoalan rakennukset Vårdbyggnader Buildings for institutional care	399	391	386	388	385	44	136	10	227	36
Kokoontumisrakennukset Byggnader för samlingslokaler Assembly buildings	733	645	518	525	461	14	121	13	191	25
Opetusrakennukset Undervisningsbyggnader Educational buildings ..	434	423	414	415	406	38	125	3	161	39
Teollisuusrakennukset Industribyggnader Industrial buildings	2 536	2 414	1 940	2 005	1 807	38	161	7	749	69
Varastorakennukset Lagerbyggnader Warehouses	1 898	1 498	646	670	568	5	36	1	136	15
Muut rakennukset Övriga byggnader Other buildings	235	192	167	186	167	3	43	2	44	15

Taulukko 2. (jatk.) Rakennukset käyttötarkoituksen ja varusteiden mukaan 31.12.2007
 Tabell 2. (forts.) Byggnader efter användningssyfte och utrustning
 Table 2. (cont.) Buildings by intended use and amenities

Talotyyppi, rakennuksen käyttötarkoitus Hustyp, byggnadens användningssyfte Type and intended use of building	Kaikki rakennukset Byggnader totalt Buildings total	Varusteet - Urustning - Amenities								
		Sähkö El Electricity	Viemäri Avlopp Sewage	Vesijohto Vattenledning Running water	Lämminvesi Varmvatten Hot water	Hissi Hiss Lift	Talosauna Bastu i huset Sauna in building	Uima-allas Simbassäng Swimming pool	Koneell. ilmastointi Maskinell ventilation Mechanical ventilation	Väestösuoja Befolknings- skydd Air raid shelter
Kanta-Häme										
Egentiga Tavastland	51 200	49 314	45 326	45 457	43 224	1 343	15 616	209	12 434	629
Asuinrakennuksia Bostadsbyggnader										
Residential buildings	44 125	43 103	40 837	40 945	39 062	1 089	14 811	177	10 695	342
Erilliset pientalot Fristående småhus Detached houses	40 014	39 018	36 762	36 867	35 013	420	13 470	155	8 423	6
Rivi- ja ketjutalot Rad- och kedjehus Attached houses	2 368	2 362	2 358	2 359	2 356	53	318	3	1 405	28
Asuinkerrostalot Flervåningsbostadshus Blocks of flats	1 743	1 723	1 717	1 719	1 693	616	1 023	19	867	308
Alle 4 kerrosta Under 4 våningar Under 4 storeys	1 138	1 118	1 112	1 114	1 088	82	595	12	467	128
Vähintään 4 kerrosta Minst 4 våningar 4 storeys or more	605	605	605	605	605	534	428	7	400	180
Muita rakennuksia Övriga byggnader										
Other buildings	7 075	6 211	4 489	4 512	4 162	254	805	32	1 739	287
Liikerakennukset Affärsbyggnader Commercial buildings	1 319	1 094	993	954	904	47	253	13	387	73
Toimistorakennukset Kontorsbyggnader Office buildings	365	349	335	337	326	51	91	2	147	40
Liikenteen rakennukset Trafikbyggnader Transport and communications buildings	1 759	1 536	688	677	596	9	42		195	13
Hoitoalan rakennukset Vårdbyggnader Buildings for institutional care	260	259	254	257	256	38	82	7	155	30
Kokoontumisrakennukset Byggnader för samlingslokaler Assembly buildings	473	427	342	344	313	18	84	7	148	16
Opetusrakennukset Undervisningsbyggnader Educational buildings	366	357	350	351	335	41	84		153	29
Teollisuusrakennukset Industribyggnader Industrial buildings	1 305	1 239	1 046	1 084	989	37	108	2	448	64
Varastorakennukset Lagerbyggnader Warehouses	1 009	801	343	351	302	12	26	1	76	13
Muut rakennukset Övriga byggnader Other buildings	219	149	138	157	141	1	35		30	9

Taulukko 2. (jatk.) Rakennukset käyttötarkoituksen ja varusteiden mukaan 31.12.2007
 Tabell 2. (forts.) Byggnader efter användningssyfte och utrustning
 Table 2. (cont.) Buildings by intended use and amenities

Talotyyppi, rakennuksen käyttötarkoitus Hustyp, byggnadens användningssyfte Type and intended use of building	Kaikki rakennukset Byggnader totalt Buildings total	Varusteet - Utrustning - Amenities								
		Sähkö El Electricity	Viemäri Avlopp Sewage	Vesijohto Vattenledning Running water	Lämminvesi Varmvatten Hot water	Hissi Hiss Lift	Talosauna Bastu i huset Sauna in building	Uima-allas Simbassäng Swimming pool	Koneell. ilmastointi Maskinell ventilation Mechanical ventilation	Väestösuoja Befolknings-skydd Air raid shelter
Pirkanmaa										
Birkaland	116 700	110 237	102 682	102 570	97 546	3 289	42 756	496	29 200	2 142
Asuinrakennuksia										
Bostadsbyggnader										
Residential buildings	101 633	97 026	92 961	92 764	88 386	2 588	40 938	413	24 858	1 280
Erilliset pientalot Fristående småhus										
Detached houses	89 526	84 973	80 909	80 698	76 407	514	37 064	363	18 494	35
Rivi- ja ketjutalot Rad- och kedjehus										
Attached houses	6 570	6 549	6 556	6 565	6 561	79	989	23	3 438	127
Asuinkerrostalot Flervåningsbostadshus										
Blocks of flats	5 537	5 504	5 496	5 501	5 418	1 995	2 885	27	2 926	1 118
Alle 4 kerrosta Under 4 våningar										
Under 4 storeys	3 552	3 521	3 511	3 516	3 434	233	1 826	15	1 579	407
Vähintään 4 kerrosta Minst 4 våningar										
4 storeys or more	1 985	1 983	1 985	1 985	1 984	1 762	1 059	12	1 347	711
Muita rakennuksia										
Övriga byggnader										
Other buildings	15 067	13 211	9 721	9 806	9 160	701	1 818	83	4 342	862
Liikerakennukset Affärsbyggnader										
Commercial buildings ..	2 858	2 402	2 058	1 996	1 867	159	527	21	808	160
Toimistorakennukset Kontorsbyggnader										
Office buildings	760	708	677	683	660	140	224	10	340	105
Liikenteen rakennukset Trafikbyggnader										
Transport and communications buildings	3 160	2 680	1 166	1 144	1 018	21	96	1	555	31
Hoitoalan rakennukset Vårdbyggnader										
Buildings for institutional care	621	597	581	579	576	94	166	18	354	100
Kokoontumisrakennukset Byggnader för samlingslokaler										
Assembly buildings	1 062	924	754	757	673	41	190	12	293	48
Opetusrakennukset Undervisningsbyggnader										
Educational buildings ..	635	612	597	599	589	103	145	2	304	94
Teollisuusrakennukset Industribyggnader										
Industrial buildings	3 653	3 381	2 760	2 878	2 694	118	310	15	1 365	231
Varastorakennukset Lagerbyggnader										
Warehouses	1 862	1 574	814	824	757	20	65	2	239	68
Muut rakennukset Övriga byggnader										
Other buildings	456	333	314	346	326	5	95	2	84	25

Taulukko 2. (jatk.)
 Tabell 2. (forts.)
 Table 2. (cont.)

Rakennukset käyttötarkoituksen ja varusteiden mukaan 31.12.2007
 Byggnader efter användningssyfte och utrustning
 Buildings by intended use and amenities

Talotyyppi, rakennuksen käyttötarkoitus Hustyp, byggnadens användningssyfte Type and intended use of building	Kaikki rakennukset Byggnader totalt Buildings total	Varusteet - Utrustning - Amenities								
		Sähkö El Electricity	Viemäri Avlopp Sewage	Vesijohto Vatten- ledning Running water	Lämmin- vesi Varmvatten Hot water	Hissi Hiss Lift	Talosauna Bastu i huset Sauna in building	Uima-allas Simbassäng Swimming pool	Koneell. ilmastointi Maskinell ventilation Mechanical ventilation	Väestösuoja Befolknings- skydd Air raid shelter
Päijät-Häme.....	50 547	48 168	44 565	44 677	42 421	1 351	16 463	292	13 088	1 031
Asuinrakennuksia Bostadsbyggnader Residential buildings	43 649	42 234	40 040	40 098	38 151	1 104	15 446	243	10 983	610
Erilliset pientalot Fristående småhus Detached houses	39 068	37 657	35 475	35 530	33 639	87	13 610	198	8 365	11
Rivi- ja ketjutalot Rad- och kedjehus Attached houses	2 200	2 199	2 200	2 200	2 199	11	292	15	1 345	36
Asuinkerrostalot Flervåningsbostadshus Blocks of flats	2 381	2 378	2 365	2 368	2 313	1 006	1 544	30	1 273	563
Alle 4 kerrosta Under 4 våningar Under 4 storeys	1 313	1 310	1 297	1 300	1 245	62	817	7	555	171
Vähintään 4 kerrosta Minst 4 våningar 4 storeys or more	1 068	1 068	1 068	1 068	1 068	944	727	23	718	392
Muita rakennuksia Övriga byggnader Other buildings	6 898	5 934	4 525	4 579	4 270	247	1 017	49	2 105	421
Liikerakennukset Affärsbyggnader Commercial buildings	1 379	1 231	1 103	1 078	1 014	56	397	14	532	108
Toimistorakennukset Kontorsbyggnader Office buildings	280	266	258	258	244	49	80	6	135	40
Liikenteen rakennukset Trafikbyggnader Transport and communications buildings	1 652	1 214	601	591	523	8	48	.	237	14
Hoitoalan rakennukset Vårdbyggnader Buildings for institutional care	222	213	211	213	212	35	66	11	148	32
Kokoontumisrakennukset Byggnader för samlingslokaler Assembly buildings	425	366	304	312	284	15	86	6	131	24
Opetusrakennukset Undervisningsbyggnader Educational buildings	242	237	231	231	228	38	94	6	122	48
Teollisuusrakennukset Industrbyggnader Industrial buildings	1 649	1 569	1 309	1 360	1 279	36	168	4	616	120
Varastorakennukset Lagerbyggnader Warehouses	851	704	388	401	358	9	36	2	155	23
Muut rakennukset Övriga byggnader Other buildings	198	134	120	135	128	1	42	.	29	12

Taulukko 2. (jatk.) Rakennukset käyttötarkoituksen ja varusteiden mukaan 31.12.2007
 Tabell 2. (forts.) Byggnader efter användningssyfte och utrustning
 Table 2. (cont.) Buildings by intended use and amenities

Talotyyppi, rakennuksen käyttötarkoitus Hustyp, byggnadens användningssyfte Type and intended use of building	Kaikki rakennukset Byggnader totalt Buildings total	Varusteet - Utrustning - Amenities								
		Sähkö El Electricity	Viemäri Avlopp Sewage	Vesijohto Vattenledning Running water	Lämmin- vesi Varmvatten Hot water	Hissi Hiss Lift	Talosauna Bastu i huset Sauna in building	Uima-allas Simbassäng Swimming pool	Koneell. ilmastointi Maskinell ventilation Mechanical ventilation	Väestösuoja Befolknings- skydd Air raid shelter
Kymenlaakso										
Kymmenedalen	56 132	53 882	48 912	49 341	46 988	957	19 578	220	9 940	734
Asuinrakennuksia										
Bostadsbyggnader										
Residential buildings	48 320	47 195	44 465	44 756	42 800	695	18 747	186	8 035	383
Erilliset pientalot Fristående småhus										
Detached houses	43 885	42 776	40 053	40 340	38 406	101	17 170	129	6 070	4
Rivi- ja ketjutalot Rad- och kedjehus										
Attached houses	2 571	2 563	2 562	2 565	2 563	11	385	14	1 129	29
Asuinkerrostalot Flervåningsbostadshus										
Blocks of flats	1 864	1 856	1 850	1 851	1 831	583	1 192	43	836	350
Alle 4 kerrosta Under 4 våningar										
Under 4 storeys	1 254	1 246	1 240	1 241	1 221	90	747	15	520	167
Vähintään 4 kerrosta Minst 4 våningar										
4 storeys or more	610	610	610	610	610	493	445	28	316	183
Muita rakennuksia										
Övriga byggnader										
Other buildings	7 812	6 687	4 447	4 585	4 188	262	831	34	1 905	351
Liikerakennukset Affärsbyggnader										
Commercial buildings ..	1 141	1 003	885	874	828	61	235	2	366	86
Toimistorakennukset Kontorsbyggnader										
Office buildings	436	424	400	403	391	52	105	5	181	42
Liikenteen rakennukset Trafikbyggnader										
Transport and communications buildings	2 220	1 796	685	712	611	8	61	1	300	17
Hoitoalan rakennukset Vårdbyggnader										
Buildings for institutional care	278	275	274	276	273	44	89	14	170	33
Kokoontumisrakennukset Byggnader för samlingslokaler										
Assembly buildings	475	402	328	340	310	21	91	6	151	28
Opetusrakennukset Undervisningsbyggnader										
Educational buildings ..	295	272	266	268	257	32	83	2	116	35
Teollisuusrakennukset Industribyggnader										
Industrial buildings	1 554	1 465	1 010	1 077	958	34	103	3	438	52
Varastorakennukset Lagerbyggnader										
Warehouses	1 216	905	472	505	437	7	30		149	39
Muut rakennukset Övriga byggnader										
Other buildings	197	145	127	130	123	3	34	1	34	19

Taulukko 2. (jatk.) Rakennukset käyttötarkoituksen ja varusteiden mukaan 31.12.2007
 Tabell 2. (forts.) Byggnader efter användningssyfte och utrustning
 Table 2. (cont.) Buildings by intended use and amenities

Talotyyppi, rakennuksen käyttötarkoitus Hustyp, byggnadens användningssyfte Type and intended use of building	Kaikki rakennukset Byggnader totalt Buildings total	Varusteet - Utrustning - Amenities								
		Sähkö El Electricity	Viemäri Avlopp Sewage	Vesijohto Vatten- ledning Running water	Lämmin- vesi Varmvatten Hot water	Hissi Hiss Lift	Talosauna Bastu i huset Sauna in building	Uima-allas Simbassäng Swimming pool	Koneell. ilmastointi Maskinell ventilation Mechanical ventilation	Väestösuoja Befolknings- skydd Air raid shelter
Etelä-Karjala Södra Karelen South Karelia	42 310	40 741	37 877	37 975	35 949	743	11 703	127	8 740	679
Asuinrakennuksia Bostadsbyggnader Residential buildings	36 726	35 890	34 297	34 365	32 643	550	11 060	105	7 190	433
Erilliset pientalot Fristående småhus Detached houses	33 668	32 837	31 247	31 312	29 593	9	10 040	86	5 544	2
Rivi- ja ketjutalot Rad- och kedjehus Attached houses	1 642	1 639	1 639	1 641	1 641	.	224	5	790	29
Asuinkerrostalot Flervåningsbostadshus Blocks of flats	1 416	1 414	1 411	1 412	1 409	541	796	14	856	402
Alle 4 kerrosta Under 4 våningar Under 4 storeys	941	939	937	937	934	106	531	6	545	201
Vähintään 4 kerrosta Minst 4 våningar 4 storeys or more	475	475	474	475	475	435	265	8	311	201
Muita rakennuksia Övriga byggnader Other buildings	5 584	4 851	3 580	3 610	3 306	193	643	22	1 550	246
Liikerakennukset Affärsbyggnader Commercial buildings ..	1 257	1 133	959	949	846	47	243	9	370	77
Toimistorakennukset Kontorsbyggnader Office buildings	301	299	289	291	284	38	68	1	143	30
Liikenteen rakennukset Trafikbyggnader Transport and communications buildings	1 346	1 066	545	537	490	10	31	.	221	14
Hoitoalan rakennukset Vårdbyggnader Buildings for institutional care	211	211	208	209	205	21	69	6	119	20
Kokoontumisrakennukset Byggnader för samlingslokaler Assembly buildings	403	330	269	266	242	12	65	3	102	13
Opetusrakennukset Undervisningsbyggnader Educational buildings ..	212	210	208	210	202	21	58	.	94	24
Teollisuusrakennukset Industribyggnader Industrial buildings	1 146	1 057	841	882	797	39	70	3	412	48
Varastorakennukset Lagerbyggnader Warehouses	586	449	180	179	158	2	16	.	67	7
Muut rakennukset Övriga byggnader Other buildings	122	96	81	87	82	3	23	.	22	13

Taulukko 2. (jatk.) Rakennukset käyttötarkoituksen ja varusteiden mukaan 31.12.2007
 Tabell 2. (forts.) Byggnader efter användningssyfte och utrustning
 Table 2. (cont.) Buildings by intended use and amenities

Talotyyppi, rakennuksen käyttötarkoitus Hustyp, byggnadens användningssyfte Type and intended use of building	Kaikki rakennukset Byggnader totalt Buildings total	Varusteet - Urustning - Amenities								
		Sähkö EI Electricity	Viemäri Avlopp Sewage	Vesijohto Vattenledning Running water	Lämminvesi Varmvatten Hot water	Hissi Hiss Lift	Talosauna Bastu i huset Sauna in building	Uima-allas Simbassäng Swimming pool	Koneell. ilmastointi Maskinell ventilation Mechanical ventilation	Väestösuoja Befolknings-skydd Air raid sheiter
Etelä-Savo										
Södra Savolax										
South Savo	55 272	51 760	46 828	46 771	44 691	756	15 606	176	10 976	583
Asuinrakennuksia										
Bostadsbyggnader										
Residential buildings	47 108	44 629	41 729	41 703	39 993	516	14 503	136	9 028	368
Erilliset pientalot Fristående småhus Detached houses	42 633	40 169	37 271	37 243	35 536	102	13 012	95	6 720	5
Rivi- ja ketjutalot Rad- och kedjehus Attached houses	2 802	2 799	2 797	2 798	2 797	5	505	12	1 322	26
Asuinkerrostalot Flervåningsbostadshus Blocks of flats	1 673	1 661	1 661	1 662	1 660	409	986	29	986	337
Alle 4 kerrosta Under 4 våningar Under 4 storeys	1 282	1 271	1 270	1 271	1 269	89	722	17	732	196
Vähintään 4 kerrosta Minst 4 våningar 4 storeys or more	391	390	391	391	391	320	264	12	254	141
Muita rakennuksia										
Övriga byggnader										
Other buildings	8 164	7 131	5 099	5 068	4 698	240	1 103	40	1 948	215
Liikerakennukset Affärsbyggnader Commercial buildings ..	2 489	2 132	1 737	1 663	1 542	48	497	17	474	53
Toimistorakennukset Kontorsbyggnader Office buildings	403	381	370	369	346	43	103	1	167	25
Liikenteen rakennukset Trafikbyggnader Transport and communications buildings	1 812	1 538	605	600	544	15	46		284	11
Hoitoalan rakennukset Vårdbyggnader Buildings for institutional care	331	330	330	329	329	51	126	12	201	29
Kokoontumisrakennukset Byggnader för samlingslokaler Assembly buildings	527	454	357	356	326	20	91	6	146	17
Opetusrakennukset Undervisningsbyggnader Educational buildings ..	383	368	368	367	360	39	135	2	163	32
Teollisuusrakennukset Industrbyggnader Industrial buildings	1 264	1 190	940	988	893	20	65	2	425	42
Varastorakennukset Lagerbyggnader Warehouses	816	653	319	324	288	2	17		65	1
Muut rakennukset Övriga byggnader Other buildings	139	85	73	72	70	2	23		23	5

Taulukko 2. (jatk.) Rakennukset käyttötarkoituksen ja varusteiden mukaan 31.12.2007
 Tabell 2. (forts.) Byggnader efter användningssyfte och utrustning
 Table 2. (cont.) Buildings by intended use and amenities

Talotyyppi, rakennuksen käyttötarkoitus Hustyp, byggnadens användningssyfte Type and intended use of building	Kaikki rakennukset Byggnader totalt Buildings total	Varusteet - Utrustning - Amenities								
		Sähkö El Electricity	Viemäri Avlopp Sewage	Vesijohto Vatten- ledning Running water	Lämmin- vesi Varmvatten Hot water	Hissi Hiss Lift	Taioisauna Bastu i huset Sauna in building	Uima-allas Simbassäng Swimming pool	Koneell. ilmastointi Maskinell ventilation Mechanical ventilation	Väestösuoja Befolknings- skydd Air raid shelter
Pohjois-Savo										
Norra Savolax										
North Savo	73 705	69 449	64 759	64 626	61 521	1 572	24 760	181	15 761	861
Asuinrakennuksia										
Bostadsbyggnader										
Residential buildings	63 513	60 338	58 328	58 209	55 606	1 131	23 518	155	13 082	463
Erilliset pientalot Fristående småhus										
Detached houses	56 862	53 708	51 701	51 571	48 975	229	21 164	111	9 921	7
Rivi- ja ketjutalot Rad- och kedjehus										
Attached houses	4 025	4 011	4 014	4 023	4 022	41	818	4	1 621	38
Asuinkerrostalot Flervåningsbostadshus										
Blocks of flats	2 626	2 619	2 613	2 615	2 609	861	1 536	40	1 540	418
Alle 4 kerrosta Under 4 våningar										
Under 4 storeys	1 827	1 821	1 814	1 816	1 810	159	1 009	21	973	188
Vähintään 4 kerrosta Minst 4 våningar										
4 storeys or more	799	798	799	799	799	702	527	19	567	230
Muita rakennuksia										
Övriga byggnader										
Other buildings	10 192	9 111	6 431	6 417	5 915	441	1 242	26	2 679	398
Liikerakennukset Affärsbyggnader										
Commercial buildings	2 184	1 929	1 727	1 666	1 563	108	448	8	627	102
Toimistorakennukset Kontorsbyggnader										
Office buildings	491	467	452	453	435	76	132	.	218	53
Liikenteen rakennukset Trafikbyggnader										
Transport and communications buildings	2 585	2 297	926	900	795	33	67	.	375	28
Hoitotalan rakennukset Vårdbyggnader										
Buildings for institutional care	386	383	380	382	380	63	121	5	242	34
Kokoontumisrakennukset Byggnader för samlingslokaler										
Assembly buildings	812	685	557	560	508	37	127	7	216	29
Opetusrakennukset Undervisningsbyggnader										
Educational buildings	527	513	504	503	490	56	158	4	219	52
Teollisuusrakennukset Industribyggnader										
Industrial buildings	1 903	1 771	1 301	1 355	1 211	52	107	.	622	76
Varastorakennukset Lagerbyggnader										
Warehouses	1 094	912	449	452	396	11	32	.	114	15
Muut rakennukset Övriga byggnader										
Other buildings	210	154	135	146	137	5	50	2	46	9

Taulukko 2. (jatk.) Rakennukset käyttötarkoituksen ja varusteiden mukaan 31.12.2007
 Tabell 2. (forts.) Byggnader efter användningssyfte och utrustning
 Table 2. (cont.) Buildings by intended use and amenities

Talotyyppi, rakennuksen käyttötarkoitus Hustyp, byggnadens användningssyfte Type and intended use of building	Kaikki rakennukset Byggnader totalt Buildings total	Varusteet - Utrustning - Amenities								
		Sähkö El Electricity	Viemäri Avlopp Sewage	Vesijohto Vattenledning Running water	Lämmin- vesi Varmvatten Hot water	Hissi Hiss Lift	Talosauna Bastu i huset Sauna in building	Uima-allas Simbassäng Swimming pool	Koneell. ilmastointi Maskinell ventilation Mechanical ventilation	Väestösuoja Befolknings- skydd Air raid shelter
Pohjois-Karjala										
Norra Karelen										
North Karelia	58 615	55 411	51 120	51 112	48 619	602	21 365	89	10 951	593
Asuinrakennuksia										
Bostadsbyggnader										
Residential buildings	50 298	48 119	45 789	45 796	43 693	395	20 406	69	8 783	356
Erilliset pientalot Fristående småhus										
Detached houses	45 531	43 360	41 030	41 036	38 939	83	18 901	55	6 453	16
Rivi- ja ketjutalot Rad- och kedjehus										
Attached houses	3 250	3 245	3 244	3 246	3 244	13	744		1 453	20
Asuinkerrostalot Flervåningsbostadshus										
Blocks of flats	1 517	1 514	1 515	1 514	1 510	299	761	14	877	320
Alle 4 kerrosta Under 4 våningar										
Under 4 storeys	1 258	1 255	1 256	1 255	1 251	83	607	12	700	201
Vähintään 4 kerrosta Minst 4 våningar										
4 storeys or more	259	259	259	259	259	216	154	2	177	119
Muita rakennuksia										
Övriga byggnader										
Other buildings	8 317	7 292	5 331	5 316	4 926	207	959	20	2 168	237
Liikerakennukset Affärsbyggnader										
Commercial buildings	1 938	1 744	1 532	1 481	1 379	53	359	10	514	58
Toimistorakennukset Kontorsbyggnader										
Office buildings	349	340	333	332	322	34	90	1	146	27
Liikenteen rakennukset Trafikbyggnader										
Transport and communications buildings	2 000	1 673	794	774	699	6	51		290	6
Hoitoalan rakennukset Vårdbyggnader										
Buildings for institutional care	288	286	283	285	283	35	86	5	191	27
Kokoontumisrakennukset Byggnader för samlingslokaler										
Assembly buildings	605	486	384	380	340	10	94	3	144	17
Opetusrakennukset Undervisningsbyggnader										
Educational buildings	444	435	425	427	418	39	126	1	215	39
Teollisuusrakennukset Industribyggnader										
Industrial buildings	1 600	1 496	1 187	1 223	1 106	24	116		554	54
Varastorakennukset Lagerbyggnader										
Warehouses	947	719	301	309	277	6	13		88	4
Muut rakennukset Övriga byggnader										
Other buildings	146	113	92	105	102		24		26	5

Taulukko 2. (jatk.)
 Tabell 2. (forts.)
 Table 2. (cont.)

Rakennukset käyttötarkoituksen ja varusteiden mukaan 31.12.2007
 Byggnader efter användningssyfte och utrustning
 Buildings by intended use and amenities

Talotyyppi, rakennuksen käyttötarkoitus Hustyp, byggnadens användningssyfte Type and intended use of building	Kaikki rakennukset Byggnader totalt Buildings total	Varusteet - Utrustning - Amenities								
		Sähkö El Electricity	Viemäri Avlopp Sewage	Vesijohto Vatten- ledning Running water	Lämmin- vesi Varmvatten Hot water	Hissi Hiss Lift	Talosauna Bastu i huset Sauna in building	Uima-allas Simbassäng Swimming pool	Koneell. ilmastointi Maskinell ventilation Mechanical ventilation	Väestösuoja Befolknings- skydd Air raid shelter
Keski-Suomi										
Mellersta Finland										
Central Finland.....	79 029	75 784	69 907	69 747	66 024	1 491	34 310	273	20 202	1 204
Asuinrakennuksia										
Bostadsbyggnader										
Residential buildings	67 806	65 795	62 791	62 553	59 379	1 124	32 692	223	17 220	735
Erilliset pientalot Fristående småhus Detached houses	61 032	59 040	56 031	55 791	52 635	147	30 546	151	13 084	6
Rivi- ja ketjutalot Rad- och kedjehus Attached houses	4 165	4 154	4 160	4 163	4 155	12	750	24	2 353	71
Asuinkerrostalot Flervåningsbostadshus Blocks of flats	2 609	2 601	2 600	2 599	2 589	965	1 396	48	1 783	658
Alle 4 kerrosta Under 4 våningar Under 4 storeys	1 629	1 621	1 620	1 619	1 609	105	774	24	1 075	270
Vähintään 4 kerrosta Minst 4 våningar 4 storeys or more	980	980	980	980	980	860	622	24	708	388
Muita rakennuksia										
Övriga byggnader										
Other buildings	11 223	9 989	7 116	7 194	6 645	367	1 618	50	2 982	469
Liikerakennukset Affärsbyggnader Commercial buildings ..	2 454	2 237	1 946	1 928	1 808	72	673	9	787	102
Toimistorakennukset Kontorsbyggnader Office buildings	484	450	435	437	423	57	137	6	237	57
Liikenteen rakennukset Trafikbyggnader Transport and communications buildings	2 801	2 382	961	966	840	15	77		263	25
Hoitoalan rakennukset Vårdbyggnader Buildings for institutional care	460	448	447	447	443	71	176	13	315	63
Kokoontumisrakennukset Byggnader för samlingslokaler Assembly buildings	804	715	589	590	536	24	149	10	233	32
Opetusrakennukset Undervisningsbyggnader Educational buildings ..	503	494	485	489	482	69	168	7	244	78
Teollisuusrakennukset Industribyggnader Industrial buildings	2 254	2 124	1 709	1 788	1 617	54	149	2	763	85
Varastorakennukset Lagerbyggnader Warehouses	1 259	978	395	401	357	4	34	1	106	20
Muut rakennukset Övriga byggnader Other buildings	204	161	149	148	139	1	55	2	34	7

Taulukko 2. (jatk.) Rakennukset käyttötarkoituksen ja varusteiden mukaan 31.12.2007
 Tabell 2. (forts.) Byggnader efter användningssyfte och utrustning
 Table 2. (cont.) Buildings by intended use and amenities

Talotyyppi, rakennuksen käyttötarkoitus Hustyp, byggnadens användningssyfte Type and intended use of building	Kaikki rakennukset Byggnader totalt Buildings total	Varusteet - Utrustning - Amenities								
		Sähkö El Electricity	Viemäri Avlopp Sewage	Vesijohto Vatten- ledning Running water	Lämmin- vesi Varmvatten Hot water	Hissi Hiss Lift	Talosauna Bastu i huset Sauna in building	Uima-allas Simbassäng Swimming pool	Koneell. ilmastointi Maskinell ventilation Mechanical ventilation	Väestösuoja Befolknings- skydd Air raid shelter
Etelä-Pohjanmaa... Södra Österbotten South Ostrobothnia	73 499	70 961	66 635	66 641	62 717	585	25 639	163	14 079	441
Asuinrakennuksia Bostadsbyggnader Residential buildings	62 930	61 482	59 672	59 542	56 215	387	24 521	124	11 629	193
Erilliset pientalot Fristående småhus Detached houses	58 409	56 974	55 162	55 029	51 711	172	23 430	113	9 442	8
Rivi- ja ketjutalot Rad- och kedjehus Attached houses	3 541	3 535	3 537	3 539	3 537	35	583	5	1 646	31
Asuinkerrostalot Flervåningsbostadshus Blocks of flats	980	973	973	974	967	180	508	6	541	154
Alle 4 kerrosta Under 4 våningar Under 4 storeys	818	811	811	812	805	37	420	4	419	81
Vähintään 4 kerrosta Minst 4 våningar 4 storeys or more	162	162	162	162	162	143	88	2	122	73
Muita rakennuksia Övriga byggnader Other buildings	10 569	9 479	6 963	7 099	6 502	198	1 118	39	2 450	248
Liikerakennukset Affärsbyggnader Commercial buildings ..	1 694	1 584	1 463	1 438	1 357	44	367	8	510	63
Toimistorakennukset Kontorsbyggnader Office buildings	472	451	440	441	420	37	139	6	206	32
Liikenteen rakennukset Trafikbyggnader Transport and communications buildings	2 521	2 034	961	969	850	9	52	2	296	9
Hoitoalan rakennukset Vårdbyggnader Buildings for institutional care	367	360	358	359	357	36	103	11	199	19
Kokoontumisrakennukset Byggnader för samlingslokaler Assembly buildings	736	669	557	561	488	14	99	8	194	12
Opetusrakennukset Undervisningsbyggnader Educational buildings ..	474	464	456	459	446	31	130	1	179	27
Teollisuusrakennukset Industribyggnader Industrial buildings	2 659	2 552	2 021	2 129	1 929	22	133	2	706	56
Varastorakennukset Lagerbyggnader Warehouses	1 407	1 168	530	554	476	4	42		122	16
Muut rakennukset Övriga byggnader Other buildings	239	197	177	189	179	1	53	1	38	14

Taulukko 2. (jatk.) Rakennukset käyttötarkoituksen ja varusteiden mukaan 31.12.2007
 Tabell 2. (forts.) Byggnader efter användningssyfte och utrustning
 Table 2. (cont.) Buildings by intended use and amenities

Talotyyppi, rakennuksen käyttötarkoitus Hustyp, byggnadens användningssyfte Type and intended use of building	Kaikki rakennukset Byggnader totalt Buildings total	Varusteet - Utrustning - Amenities								
		Sähkö El Electricity	Viemäri Avlopp Sewage	Vesijohto Vatten- ledning Running water	Lämmin- vesi Varmvatten Hot water	Hissi Hiss Lift	Talosauna Bastu i huset Sauna in building	Uima-allas Simbassäng Swimming pool	Koneell. ilmastointi Maskinell ventilation Mechanical ventilation	Väestösuoja Befolknings- skydd Air raid shelter
Pohjanmaa										
Österbotten										
Ostrobothnia	59 305	56 353	52 011	52 299	50 230	1 281	13 972	120	10 325	472
Asuinrakennuksia										
Bostadsbyggnader										
Residential buildings	48 506	46 915	46 298	46 469	45 000	994	13 432	94	8 691	251
Erilliset pientalot Fristående småhus Detached houses	44 729	43 214	42 554	42 707	41 250	529	12 209	76	7 239	9
Rivi- ja ketjutalot Rad- och kedjehus Attached houses	1 848	1 790	1 835	1 844	1 842	40	314	1	742	13
Asuinkerrostalot Flervåningsbostadshus Blocks of flats	1 929	1 911	1 909	1 918	1 908	425	909	17	710	229
Alle 4 kerrosta Under 4 våningar Under 4 storeys	1 511	1 493	1 491	1 500	1 490	87	667	4	475	107
Vähintään 4 kerrosta Minst 4 våningar 4 storeys or more	418	418	418	418	418	338	242	13	235	122
Muita rakennuksia										
Övriga byggnader										
Other buildings	10 799	9 438	5 713	5 830	5 230	287	540	26	1 634	221
Liikerakennukset Affärsbyggnader Commercial buildings	1 243	1 143	1 019	1 026	939	68	140	5	330	50
Toimistorakennukset Kontorsbyggnader Office buildings	441	416	405	407	393	46	83	2	158	33
Liikenteen rakennukset Trafikbyggnader Transport and communications buildings	4 458	3 882	1 360	1 369	1 141	8	52		204	13
Hoitoalan rakennukset Vårdbyggnader Buildings for institutional care	311	295	294	294	289	43	55	9	159	17
Kokoontumisrakennukset Byggnader för samlingslokaler Assembly buildings	772	642	524	528	464	23	56	8	128	17
Opetusrakennukset Undervisningsbyggnader Educational buildings	342	324	323	325	315	36	53		157	25
Teollisuusrakennukset Industribyggnader Industrial buildings	1 905	1 732	1 289	1 339	1 203	53	53	2	394	47
Varastorakennukset Lagerbyggnader Warehouses	1 025	806	314	328	280	3	8		70	7
Muut rakennukset Övriga byggnader Other buildings	302	198	185	214	206	7	40		34	12

Taulukko 2. (jatk.)
 Tabell 2. (forts.)
 Table 2. (cont.)

Rakennukset käyttötarkoituksen ja varusteiden mukaan 31.12.2007
 Byggnader efter användningssyfte och utrustning
 Buildings by intended use and amenities

Talotyyppi, rakennuksen käyttötarkoitus Hustyp, byggnadens användningssyfte Type and intended use of building	Kaikki rakennukset Byggnader totalt Buildings total	Varusteet - Urustning - Amenities								
		Sähkö El Electricity	Viemäri Avlopp Sewage	Vesijohto Vattenledning Running water	Lämminvesi Varmvatten Hot water	Hissi Hiss Lift	Talosauna Bastu i huset Sauna in building	Uima-allas Simbassäng Swimming pool	Koneell. ilmastointi Maskinell ventilation Mechanical ventilation	Väestösuoja Befolknings-skydd Air raid shelter
Keski-Pohjanmaa										
Mellersta Österbotten										
Central Ostrobothnia	24 096	23 128	22 336	22 457	21 753	265	8 414	38	5 278	171
Asuinrakennuksia										
Bostadsbyggnader										
Residential buildings	20 734	20 261	20 108	20 184	19 664	176	8 077	26	4 383	67
Erilliset pientalot Fristående småhus Detached houses	19 356	18 900	18 740	18 810	18 291	58	7 723	21	3 796	1
Rivi- ja ketjutalot Rad- och kedjehus Attached houses	931	917	923	929	928	1	164	1	377	3
Asuinkerrostalot Flervåningsbostadshus Blocks of flats	447	444	445	445	445	117	190	4	210	63
Alle 4 kerrosta Under 4 våningar Under 4 storeys	344	341	342	342	342	28	129	2	143	37
Vähintään 4 kerrosta Minst 4 våningar 4 storeys or more	103	103	103	103	103	89	61	2	67	26
Muita rakennuksia										
Övriga byggnader										
Other buildings	3 362	2 867	2 228	2 273	2 089	89	337	12	895	104
Liikerakennukset Affärsbyggnader Commercial buildings	618	543	523	521	475	21	104	3	185	31
Toimistorakennukset Kontorsbyggnader Office buildings	166	157	152	153	146	17	45	2	73	12
Liikenteen rakennukset Trafikbyggnader Transport and communications buildings	713	559	283	279	246	1	15		95	6
Hoitoalan rakennukset Vårdbyggnader Buildings for institutional care	135	132	132	132	131	17	38	3	82	12
Kokoontumisrakennukset Byggnader för samlingslokaler Assembly buildings	232	202	175	178	159	8	36	4	67	6
Opetusrakennukset Undervisningsbyggnader Educational buildings	163	157	158	158	155	14	38		78	10
Teollisuusrakennukset Industribyggnader Industrial buildings	760	696	572	604	550	8	36		243	18
Varastorakennukset Lagerbyggnader Warehouses	425	323	146	148	131	3	11		45	3
Muut rakennukset Övriga byggnader Other buildings	150	98	87	100	96		14		27	6

Taulukko 2. (jatk.) Rakennukset käyttötarkoituksen ja varusteiden mukaan 31.12.2007
 Tabell 2. (forts.) Byggnader efter användningssyfte och utrustning
 Table 2. (cont.) Buildings by intended use and amenities

Talotyyppi, rakennuksen käyttötarkoitus Hustyp, byggnadens användningssyfte Type and intended use of building	Kaikki rakennukset Byggnader totalt Buildings total	Varusteet - Utrustning - Amenities								
		Sähkö El Electricity	Viemäri Avlopp Sewage	Vesijohto Vatten- ledning Running water	Lämmin- vesi Varmvatten Hot water	Hissi Hiss Lift	Talosauna Bastu i huset Sauna in building	Uima-allas Simbassäng Swimming pool	Koneell. ilmastointi Maskinell ventilation Mechanical ventilation	Väestösuoja Befolknings- skydd Air raid shelter
Pohjois-Pohjanmaa										
Norra Österbotten										
North Ostrobothnia	113 575	109 758	103 502	104 047	100 152	1 773	46 889	248	30 082	1 449
Asuinrakennuksia										
Bostadsbyggnader										
Residential buildings	97 874	95 446	93 342	93 703	90 615	1 328	44 601	196	25 794	760
Erilliset pientalot Fristående småhus Detached houses	88 570	86 175	84 068	84 417	81 339	297	41 692	168	21 654	24
Rivi- ja ketjutalot Rad- och kedjehus Attached houses	6 385	6 372	6 373	6 382	6 382	54	1 516	3	2 505	83
Asuinkeuhkot Flervåningsbostadshus Blocks of flats	2 919	2 899	2 901	2 904	2 894	977	1 393	25	1 635	653
Alle 4 kerrosta Under 4 våningar Under 4 storeys	2 049	2 029	2 031	2 034	2 024	194	898	5	1 070	279
Vähintään 4 kerrosta Minst 4 våningar 4 storeys or more	870	870	870	870	870	783	495	20	565	374
Muita rakennuksia										
Övriga byggnader										
Other buildings	15 701	14 312	10 160	10 344	9 537	445	2 288	52	4 288	689
Liikerakennukset Affärsbyggnader Commercial buildings ..	3 414	3 124	2 735	2 727	2 551	99	981	13	982	132
Toimistorakennukset Kontorsbyggnader Office buildings	817	789	757	760	737	106	270	6	442	92
Liikenteen rakennukset Trafikbyggnader Transport and communications buildings	4 168	3 714	1 540	1 562	1 380	11	94	1	466	18
Hoitoalan rakennukset Vårdbyggnader Buildings for institutional care	622	617	615	617	610	57	204	9	401	52
Kokoonumisrakennukset Byggnader för samlingslokaler Assembly buildings	1 038	919	774	779	698	28	172	12	378	51
Opetusrakennukset Undervisningsbyggnader Educational buildings ..	809	792	788	794	776	73	230	4	394	89
Teollisuusrakennukset Industribyggnader Industrial buildings	2 712	2 590	1 998	2 088	1 865	54	186	3	929	101
Varastorakennukset Lagerbyggnader Warehouses	1 587	1 339	561	576	507	8	41	2	169	26
Muut rakennukset Övriga byggnader Other buildings	534	428	392	441	413	9	110	2	127	128

Taulukko 2. (jatk.) Rakennukset käyttötarkoituksen ja varusteiden mukaan 31.12.2007
 Tabell 2. (forts.) Byggnader efter användningssyfte och utrustning
 Table 2. (cont.) Buildings by intended use and amenities

Talotyyppi, rakennuksen käyttötarkoitus Hustyp, byggnadens användningssyfte Type and intended use of building	Kaikki rakennukset Byggnader totalt Buildings total	Varusteet - Utrustning - Amenities								
		Sähkö El Electricity	Viemäri Avlopp Sewage	Vesijohto Vattenledning Running water	Lämminvesi Varmvatten Hot water	Hissi Hiss Lift	Talosauna Bastu i huset Sauna in building	Uima-allas Simbassäng Swimming pool	Koneell. ilmastointi Maskinell ventilation Mechanical ventilation	Väestösuoja Befolknings-skydd Air raid shelter
Kainuu										
Kajanaland	29 670	28 381	26 012	26 020	24 814	354	3 114	69	5 850	282
Asuinrakennuksia										
Bostadsbyggnader										
Residential buildings	25 299	24 498	23 176	23 163	22 138	201	2 547	43	4 597	143
Erilliset pientalot Fristående småhus Detached houses	22 988	22 187	20 867	20 854	19 832	36	1 995	40	3 634	2
Rivi- ja ketjutalot Rad- och kedjehus Attached houses	1 567	1 567	1 567	1 567	1 566	2	146	2	563	12
Asuin kerrostalot Flervåningsbostadshus Blocks of flats	744	744	742	742	740	163	406	1	400	129
Alle 4 kerrosta Under 4 våningar Under 4 storeys	596	596	594	594	592	44	300		316	89
Vähintään 4 kerrosta Minst 4 våningar 4 storeys or more	148	148	148	148	148	119	106	1	84	40
Muita rakennuksia										
Övriga byggnader										
Other buildings	4 371	3 883	2 836	2 857	2 676	153	567	26	1 253	139
Liikerakennukset Affärsbyggnader Commercial buildings ..	1 351	1 233	1 131	1 120	1 064	53	277	9	501	45
Toimistorakennukset Kontorsbyggnader Office buildings	184	181	174	174	169	19	55	3	85	17
Liikenteen rakennukset Trafikbyggnader Transport and communications buildings	1 025	872	328	335	302		23		115	16
Hoitoalan rakennukset Vårdbyggnader Buildings for institutional care	147	146	145	145	144	23	54	8	91	12
Kokoontumisrakennukset Byggnader för samlingslokaler Assembly buildings	323	261	220	222	207	13	35	5	115	13
Opetusrakennukset Undervisningsbyggnader Educational buildings ..	247	245	233	235	228	21	78	1	91	15
Teollisuusrakennukset Industribyggnader Industrial buildings	639	608	452	471	428	20	32		193	19
Varastorakennukset Lagerbyggnader Warehouses	388	284	108	109	92		8		40	2
Muut rakennukset Övriga byggnader Other buildings	67	53	45	46	42	4	5		22	

Taulukko 2. (jatk.) Rakennukset käyttötarkoituksen ja varusteiden mukaan 31.12.2007
 Tabell 2. (forts.) Byggnader efter användningssyfte och utrustning
 Table 2. (cont.) Buildings by intended use and amenities

Talotyyppi, rakennuksen käyttötarkoitus Hustyp, byggnadens användningssyfte Type and intended use of building	Kaikki rakennukset Byggnader totalt Buildings total	Varusteet - Urustning - Amenities								
		Sähkö El Electricity	Viemäri Avlopp Sewage	Vesijohto Vatten- ledning Running water	Lämmin- vesi Varmvatten Hot water	Hissi Hiss Lift	Talosauna Bastu i huset Sauna in building	Uima-allas Simbassäng Swimming pool	Koneell. ilmastointi Maskinell ventilation Mechanical ventilation	Väestösuoja Befolknings- skydd Air raid shelter
Lappi										
Lappland										
Lappland	71 111	66 799	61 010	61 484	59 760	837	29 223	115	12 985	671
Asuinrakennuksia										
Bostadsbyggnader										
Residential buildings	57 509	55 171	53 115	53 516	52 358	567	26 845	70	10 485	370
Erilliset pientalot Fristående småhus Detached houses	53 073	50 756	48 701	49 097	47 943	124	25 324	52	8 746	14
Rivi- ja ketjutalot Rad- och kedjehus Attached houses	2 828	2 822	2 826	2 827	2 825	10	554	1	975	30
Asuinkerrostalot Flervåningsbostadshus Blocks of flats	1 608	1 593	1 588	1 592	1 590	433	967	17	764	326
Alle 4 kerrosta Under 4 våningar Under 4 storeys	1 143	1 128	1 123	1 127	1 125	55	659	10	510	172
Vähintään 4 kerrosta Minst 4 våningar 4 storeys or more	465	465	465	465	465	378	308	7	254	154
Muita rakennuksia										
Övriga byggnader										
Other buildings	13 602	11 628	7 895	7 968	7 402	270	2 378	45	2 500	301
Liikerakennukset Affärsbyggnader Commercial buildings ..	4 965	4 508	3 581	3 565	3 333	83	1 553	21	1 023	114
Toimistorakennukset Kontorsbyggnader Office buildings	540	522	496	495	471	68	183	7	211	42
Liikenteen rakennukset Trafikbyggnader Transport and communications buildings	2 951	2 561	980	954	853	8	80	.	296	14
Hoitoalan rakennukset Vårdbyggnader Buildings for institutional care	287	277	278	281	274	29	101	8	162	24
Kokoontumisrakennukset Byggnader för samlingslokaler Assembly buildings	613	543	450	454	415	9	95	5	170	21
Opetusrakennukset Undervisningsbyggnader Educational buildings ..	532	525	500	502	490	33	200	2	163	34
Teollisuusrakennukset Industrbyggnader Industrial buildings	1 474	1 367	1 049	1 102	999	31	93	1	382	33
Varastorakennukset Lagerbyggnader Warehouses	1 919	1 113	372	387	343	5	20	.	48	6
Muut rakennukset Övriga byggnader Other buildings	321	212	189	228	224	4	53	1	45	13

Taulukko 2. (jatk.)
 Tabell 2. (forts.)
 Table 2. (cont.)

Rakennukset käyttötarkoituksen ja varusteiden mukaan 31.12.2007
 Byggnader efter användningssyfte och utrustning
 Buildings by intended use and amenities

Talotyyppi, rakennuksen käyttötarkoitus Hustyp, byggnadens användningssyfte Type and intended use of building	Kaikki rakennukset Byggnader totalt Buildings total	Varusteet - Urustning - Amenities									
		Sähkö El Electricity	Viemäri Avlopp Sewage	Vesijohto Vatten- ledning Running water	Lämmin- vesi Varmvatten Hot water	Hissi Hiss Lift	Talosauna Bastu i huset Sauna in building	Uima-allas Simbassäng Swimming pool	Koneell. ilmastointi Maskinell ventilation Mechanical ventilation	Väestösuoja Befolknings- skydd Air raid shelter	
Ahvenanmaa											
Åland	12 340	11 253	10 395	10 517	10 101	181	2 345	22	1 119	104	
Asuinrakennuksia											
Bostadsbyggnader											
Residential buildings	9 592	8 913	8 756	8 882	8 719	121	2 229	13	889	48	
Erilliset pientalot Fristående småhus Detached houses	9 028	8 354	8 195	8 321	8 158	66	1 997	10	776	1	
Rivi- ja ketjutalot Rad- och kedjehus Attached houses	199	199	199	199	199	4	70	1	29	1	
Asuinkerrostalot Flervåningsbostadshus Blocks of flats	365	360	362	362	362	51	162	2	84	46	
Alle 4 kerrosta Under 4 våningar Under 4 storeys	331	326	328	328	328	24	144	1	72	32	
Vähintään 4 kerrosta Minst 4 våningar 4 storeys or more	34	34	34	34	34	27	18	1	12	14	
Muita rakennuksia											
Övriga byggnader											
Other buildings	2 748	2 340	1 639	1 635	1 382	60	116	9	230	56	
Liikerakennukset Affärsbyggnader Commercial buildings ..	1 134	981	803	771	635	10	55	5	50	5	
Toimistorakennukset Kontorsbyggnader Office buildings	112	105	100	102	101	21	19	.	41	22	
Liikenteen rakennukset Trafikbyggnader Transport and communications buildings	743	601	230	231	175	3	7	.	19	.	
Hoitoalan rakennukset Vårdbyggnader Buildings for institutional care	54	51	50	50	50	13	11	1	22	4	
Kokoontumisrakennukset Byggnader för samlingslokaler Assembly buildings	126	100	90	87	79	2	3	3	26	5	
Opetusrakennukset Undervisningsbyggnader Educational buildings ..	59	56	57	57	55	8	6	.	24	12	
Teollisuusrakennukset Industrbyggnader Industrial buildings	305	282	211	220	185	2	9	.	32	4	
Varastorakennukset Lagerbyggnader Warehouses	140	114	52	57	43	1	3	.	9	1	
Muut rakennukset Övriga byggnader Other buildings	75	50	46	60	59	.	3	.	7	3	

Taulukko 3.
Tabell 3.
Table 3.

Rakennukset käyttötarkoituksen mukaan kunnittain 31.12.2007
Byggnader efter användningssyfte kommunvis
Buildings by intended use and municipality

Alue Område Area	Raken- nuksia yhteensä Byggnader totalt Buildings total	Asuinrakennukset Bostadsbyggnader Residential buildings			Muut rakennukset - Övriga byggnader - Other buildings								
		Erilliset pientalot Fri- stående småhus De- tached houses	Rivi- ja ketjutalot Rad- och kedjehus Attached houses	Asuinker- rostalot Fler- vånings- bostads- hus Blocks of flats	Liikera- kennuk- set Affärs- bygg- nader Com- mercial buildings	Toimisto- raken- nuksset Kontors- bygg- nader Office buildings	Liikenteen rakenn. Trafik- bygg- n. Transport and commu- nications buildings	Hoito- alan rakenn. Vård- bygg- n. Buildings for insti- tutional care	Kokoon- tumis- rakenn. Byggn. för sam- lings- lokaler Assembly buildings	Opetus- raken- nuksset Under- visnings- bygg- n. Educa- tional buildings	Teolli- suus raken- nuksset Industri- bygg- nader Industrial buildings	Varasto- raken- nuksset Lager- bygg- nader Ware- houses	Muut raken- nuksset Övriga bygg- nader Other buildings
Koko maa - Hela landet Whole country	1 405 744	1 074 059	74 201	55 389	40 769	10 580	52 623	7 734	13 334	8 940	38 625	24 062	5 428
Manner- Suomi Fasta Finland Mainland Finland	1 393 404	1 065 031	74 002	55 024	39 635	10 468	51 880	7 680	13 208	8 881	38 320	23 922	5 353
Ahvenanmaa - Åland	12 340	9 028	199	365	1 134	112	743	54	126	59	305	140	75
Uusimaa - Nyland	203 687	143 531	16 346	18 179	3 678	2 219	6 482	1 537	1 692	1 398	4 780	2 910	935
Espos - Esbo	33 029	23 982	3 491	2 462	437	350	549	270	249	225	594	223	197
Hanko - Hangö	3 694	2 690	142	158	134	46	167	19	41	29	149	100	19
Helsinki - Helsingfors	38 593	18 301	4 053	9 748	711	999	1 505	541	473	473	984	610	195
Hyvinkää - Hyvinge	9 045	6 499	690	792	148	68	251	55	70	45	212	174	41
Inkoo - Ingå	2 631	2 026	68	24	119	17	223	8	30	13	51	37	15
Järvenpää - Träskända	7 065	5 047	897	371	148	46	91	50	51	45	228	65	26
Karjaa - Karis	3 058	2 384	67	159	83	31	147	23	24	23	73	39	5
Karjalohja - Karislojo	937	758	21	2	47	3	21	14	11	1	23	32	4
Karkkila - Högfors	2 995	2 407	130	80	70	11	106	15	19	12	79	57	9
Kauniainen - Grankulla	1 328	1 013	145	82	13	4	10	18	11	13	12	2	5
Kerava - Kervo	5 143	3 610	505	455	88	23	103	42	38	22	155	73	29
Kirkkonummi - Kyrkslätt	8 655	6 865	751	248	153	44	207	47	70	54	118	51	47
Lohja - Lojo	9 406	7 359	517	381	188	74	252	40	73	57	291	145	29
Mäntsälä	6 878	5 478	233	71	111	31	391	24	34	34	139	311	21
Nummi - Pusula	2 840	2 396	100	7	73	20	100	8	23	14	58	26	15
Nurmijärvi	10 708	8 746	523	205	99	39	507	56	68	50	219	147	49
Pohja - Pojo	1 925	1 565	44	62	33	21	32	9	35	14	75	15	20
Pornainen - Borgnäs	1 945	1 620	33	5	23	6	150	7	13	11	35	30	12
Sammatti	716	601	22	1	22	3	20	2	10	4	21	7	3
Siuntio - Sjundeå	2 340	1 947	59	18	33	12	174	7	21	6	34	19	10
Tammisaari - Ekenäs	5 621	4 238	125	279	404	50	216	35	46	36	97	72	23
Tuusula - Tusby	10 571	8 195	446	264	135	74	565	51	69	38	481	212	41
Vantaa - Vanda	26 756	19 560	2 724	2 123	241	200	512	157	153	137	472	385	92
Vihti - Vichtis	7 808	6 244	560	182	165	47	183	39	60	42	180	78	28
Itä-Uusimaa - Östra Nyland	33 376	26 697	962	771	533	206	1 902	164	330	184	975	516	136
Askola	2 100	1 754	44	3	28	16	104	5	14	12	41	72	7
Lapinjärvi - Lappträsk	1 511	1 210	71	4	31	10	66	11	26	9	42	23	8
Liljendal	741	622	20	1	6	4	32	4	13	3	28	5	3
Loviisa - Lovisa	2 296	1 681	84	102	67	36	61	15	42	14	105	78	11
Myrskylä - Mörskom	1 025	843	28	1	14	5	58	5	11	4	24	25	7
Pernaja - Pernå	2 018	1 658	43	16	56	7	108	5	27	14	55	19	10
Porvoo - Borgå	13 697	10 698	478	555	239	81	647	71	95	82	502	192	57
Pukkila	961	801	32	2	14	6	42	9	7	4	15	25	4
Ruotsinpyhtää Strömfors	1 433	1 195	48	7	14	11	50	7	20	9	46	21	5
Sipoo - Sibbo	7 594	6 235	114	80	64	30	734	32	75	33	117	56	24

Taulukko 3. (jatk.) Rakennukset käyttötarkoituksen mukaan kunnittain 31.12.2007
 Tabell 3. (forts.) Byggnader efter användningssyfte kommunvis
 Table 3. (cont.) Buildings by intended use and municipality

Alue Område Area	Raken- nuksia yhteensä Bygg- nader totalt Buildings total	Asuinrakennukset Bostadsbyggnader Residential buildings			Muut rakennukset - Övriga byggnader - Other buildings								
		Erilliset pientalot Fri- stående småhus De- tached houses	Rivi- ja ketjutalot Rad- och kedjehus Attached houses	Asuinker- rostalot Fler- vånings- bostads- hus Blocks of flats	Liikera- kennuk- set Affärs- bygg- nader Com- mercial buildings	Toimisto- raken- nukset Kontors- bygg- nader Office buildings	Liikenteen rakenn. Trafik- byggn. Transport and commu- nications buildings	Hoito- alan rakenn. Vård- byggn. Buildings for insti- tutional care	Kokoon- tumis- rakenn. Byggn. för sam- lings- lokaler Assembly buildings	Opetus- raken- nukset Under- visnings- byggn. Educa- tional buildings	Teolli- suus raken- nukset Industri- bygg- nader Industrial buildings	Varasto- raken- nukset Lager- bygg- nader Ware- houses	Muut raken- nukset Övriga bygg- nader Other buildings

Varsinais-Suomi Egentliga Finland	120 897	91 808	6 791	4 326	3 413	952	4 807	654	1 153	691	3 552	2 207	543
Alastaro	1 548	1 166	49	6	32	12	69	10	20	4	41	131	8
Askainen - Villnäs	460	398	10	.	20	3	20	1	5	2	1	.	.
Aura	1 397	1 116	93	8	15	10	54	10	8	6	51	15	11
Dragsfjärd	1 699	1 299	35	76	141	9	40	7	26	8	39	6	13
Haiikko	3 174	2 633	184	57	21	9	89	21	24	14	70	44	8
Houtskari - Houtskär	541	410	11	.	74	5	12	3	5	3	9	5	4
Iniö	244	184	3	.	36	2	7	4	3	1	3	1	.
Kaarina - S:t Karins	5 320	4 101	470	140	102	16	149	29	33	19	184	68	9
Kemiö - Kimito	1 698	1 424	41	18	64	13	29	10	17	7	41	21	13
Kiikala	953	796	39	1	24	8	18	3	10	6	33	9	6
Kisko	923	781	24	5	19	2	35	3	12	3	21	13	5
Korpoo - Korpo	674	465	33	4	94	7	34	5	7	5	9	6	5
Koski TI	1 245	1 011	42	7	20	11	32	5	9	14	51	27	16
Kustavi - Gustavs	793	539	15	1	122	6	37	6	4	4	35	19	5
Kuusjoki	851	716	29	2	9	6	43	3	8	3	20	7	5
Laitila	3 287	2 645	114	59	67	17	120	14	21	20	116	78	16
Lemu	679	591	19	.	13	4	26	.	4	6	6	8	2
Lieto - Lundo	5 282	4 434	133	51	98	25	191	17	24	21	172	95	21
Loimaa	4 682	3 723	181	130	91	39	201	25	26	26	144	74	22
Marttila	1 085	828	35	5	13	11	120	2	17	2	19	27	6
Masku	2 315	1 917	80	7	17	10	154	6	15	6	55	32	16
Mellilä	692	544	13	2	15	5	36	3	8	4	38	19	5
Merimasku	665	593	17	1	10	6	15	1	5	1	8	2	6
Muurla	707	570	27	.	8	5	27	2	13	5	30	17	3
Mynämäki	3 356	2 811	126	24	83	22	93	12	19	24	68	54	20
Naantali - Nådendal	3 073	2 071	286	165	94	29	123	21	35	12	145	78	14
Nauvo - Nagu	1 068	747	23	4	181	11	49	6	10	4	16	8	9
Nousiainen - Nousis	1 885	1 571	39	12	17	7	146	5	10	8	28	27	15
Oripää	693	560	26	5	15	5	26	2	6	2	28	11	7
Paimio - Pemar	3 080	2 501	148	69	39	21	88	22	25	25	98	40	4
Parainen - Pargas	4 677	3 662	120	70	170	35	298	25	56	31	128	64	18
Perniö - Bjärnä	2 466	2 074	69	36	48	19	48	10	33	16	84	26	3
Pertteli	1 497	1 298	64	3	8	6	37	6	10	4	35	21	5
Piikkiö - Pikis	2 634	2 199	70	33	38	16	89	8	18	18	83	48	14
Pyhäranta	1 127	935	19	.	27	11	71	1	11	5	30	14	3
Pöytyä	2 667	2 223	102	13	23	22	94	13	17	10	82	44	24
Raisio - Reso	5 359	4 081	354	233	92	41	201	15	38	23	162	99	20
Rusko	1 381	1 152	46	3	12	.	67	6	12	5	55	16	7
Rymättylä - Rimito	1 127	918	25	8	56	4	52	2	7	3	38	11	3
Salo	6 038	4 368	404	331	138	38	337	32	41	37	150	133	29
Sauvo - Sagu	1 299	1 110	48	5	16	6	53	6	20	2	23	2	8
Somero	4 186	3 324	183	45	124	23	166	17	34	19	136	99	16
Suomusjärvi	657	539	31	3	25	3	22	6	3	4	14	5	2
Särkisalo - Finby	441	346	13	3	17	8	15	1	5	1	19	10	3
Taivassalo - Tövsala	1 061	731	31	10	135	11	63	5	12	4	33	21	5
Tarvasjoki	977	731	30	4	7	6	103	3	10	3	43	33	4

Taulukko 3. (jatk.)
Tabell 3. (forts.)
Table 3. (cont.)

Rakennukset käyttötarkoituksen mukaan kunnittain 31.12.2007
Byggnader efter användningssyfte kommunvis
Buildings by intended use and municipality

Alue Område Area	Raken- nuksia yhteensä Bygg- nader totalt Buildings total	Asuinrakennukset Bostadsbyggnader Residential buildings			Muut rakennukset - Övriga byggnader - Other buildings								
		Erilliset pientalot Fri- stående småhus De- tached houses	Rivi- ja ketjutalot Rad- och kedjehus Attached houses	Asuinker- rostalot Fler- vånings- bostads- hus Blocks of flats	Liikera- kennuk- set Affärs- bygg- nader Com- mercial buildings	Toimisto- raken- nukset Kontors- bygg- nader Office buildings	Liikenteen rakenn. Trafik- byggn. Transport and commu- nications buildings	Hoito- alan rakenn. Vård- byggn. Buildings for insti- tutional care	Kokoon- tumis- rakenn. Byggn. för sam- lings- lokaler Assembly buildings	Opetus- raken- nukset Under- visnings- byggn. Educa- tional buildings	Teolli- suus raken- nukset Industri- bygg- nader Industrial buildings	Varasto- raken- nukset Lager- bygg- nader Ware- houses	Muut raken- nukset Övriga bygg- nader Other buildings
Turku - Åbo	20 497	12 151	2 439	2 500	589	311	709	187	296	186	594	463	72
Uusikaupunki - Nystad	5 055	3 810	296	146	203	31	144	29	65	32	178	106	15
Vahto	743	632	24	.	20	3	20	4	4	2	19	12	3
Vehmaa	1 210	975	37	11	46	10	53	5	13	11	28	14	7
Velkua	163	124	3	.	14	1	12	1	1	1	3	3	.
Västernärjed	442	379	7	2	10	4	24	6	3	3	3	.	1
Yläne	1 124	901	31	8	41	7	46	8	15	6	33	21	7
Satakunta	80 678	63 651	3 210	1 755	1 707	602	3 518	399	733	434	2 536	1 898	235
Eura	4 056	3 294	169	47	80	27	131	18	42	17	132	89	10
Eurajoki- Euraäminne	2 770	2 191	85	5	109	29	153	6	25	12	76	67	12
Harjavalta	2 684	2 032	151	73	55	26	93	27	29	12	126	57	3
Honkajoki	1 026	810	35	3	19	7	58	6	14	8	44	20	2
Huittinen	3 471	2 813	162	51	86	23	118	21	32	18	86	53	8
Jämijärvi	1 082	901	25	6	15	3	56	10	11	6	26	22	1
Kankaanpää	4 353	3 507	215	97	81	23	138	20	24	29	116	88	15
Karvia	1 367	1 109	42	4	42	10	50	8	14	7	52	24	5
Kiikoinen	625	513	31	1	9	5	24	3	10	3	17	9	.
Kiukainen	1 560	1 320	43	9	13	13	40	3	14	14	55	34	2
Kokemäki - Kumo	3 861	3 144	130	38	95	32	126	15	45	35	108	80	13
Köyliö - Kjulo	1 468	1 262	23	5	20	11	32	10	18	8	43	31	5
Lappi	1 461	1 218	34	8	24	12	28	7	16	11	62	37	4
Lavia	1 123	952	31	4	16	7	37	4	7	7	35	19	4
Luvia	1 621	1 345	40	2	11	8	70	8	22	6	61	40	8
Merikarvia - Sastmola	1 878	1 453	35	14	62	9	53	8	20	12	54	150	8
Nakkila	2 652	2 090	77	24	26	19	209	6	22	12	101	52	14
Noormarkku-Norrmark	2 615	2 166	78	17	28	15	151	14	16	6	78	40	6
Pomarkku - Pärmark	1 258	1 007	42	5	40	10	51	6	10	6	43	33	5
Pori -Björneborg	21 057	15 901	911	781	422	167	1 223	116	155	96	668	551	66
Rauma - Raumo	9 699	7 326	487	451	256	90	326	37	119	60	309	218	20
Siikainen	1 025	772	33	2	36	8	69	8	13	12	31	40	1
Säkylä	2 111	1 610	98	30	101	15	94	6	22	9	75	47	4
Ulvila - Ulvsby	4 914	4 157	209	78	47	27	145	28	28	20	114	45	16
Vampula	941	758	24	.	14	6	43	4	5	8	24	52	3
Kanta-Häme	51 200	40 014	2 368	1 743	1 319	365	1 759	260	473	366	1 305	1 009	219
Egentliga Tavastland	4 571	3 464	151	219	173	30	127	18	56	32	163	116	22
Forssa	3 744	2 969	143	56	86	21	235	12	26	16	56	105	19
Hauho	1 869	1 563	63	16	76	12	39	7	11	11	40	23	8
Hausjärvi	3 357	2 725	127	30	35	27	152	17	40	18	101	75	10
Humppila	1 171	905	26	14	46	4	81	6	11	5	42	22	9
Hämeenlinna	9 531	6 947	809	719	227	88	151	68	89	92	192	128	21
Tavastehus	5 277	4 133	267	162	111	36	216	35	42	29	152	62	32
Janakkala	2 226	1 850	83	19	20	12	93	9	17	26	68	24	5
Jokioinen - Jockis	1 475	1 249	48	14	19	9	41	5	17	7	49	9	8
Kalvola	2 357	1 819	101	51	93	16	102	19	18	28	40	62	8
Lammi	3 397	2 825	95	25	108	7	119	16	34	18	65	64	21
Loppi	1 136	925	39	3	25	13	35	4	11	7	43	23	8

Taulukko 3. (jatk.) Rakennukset käyttötarkoituksen mukaan kunnittain 31.12.2007
 Tabell 3. (forts.) Byggnader efter användningssyfte kommunvis
 Table 3. (cont.) Buildings by intended use and municipality

Alue Område Area	Raken- nuksia yhteensä Bygg- nader totalt Buildings total	Asuinrakennukset Bostadsbyggnader Residential buildings			Muut rakennukset - Övriga byggnader - Other buildings								
		Erilliset pientalot Fr- stående småhus De- tached houses	Rivi- ja ketjutalot Rad- och kedjehus Attached houses	Asuinker- rostalot Fler- vånings- bostads- hus Blocks of flats	Liikera- kennuk- set Affärs- bygg- nader Com- mercial buildings	Toimisto- raken- nuksset Kontors- bygg- nader Office buildings	Liikenteen rakenn. Trafik- bygg. Transport and commu- nications buildings	Hoito- alan rakenn. Vård- bygg. Buildings for insti- tutional care	Kokoon- tumis- rakenn. Byggn. för sam- lings- lokaler Assembly buildings	Opetus- raken- nuksset Under- visnings- bygg. Educa- tional buildings	Teolli- suus raken- nuksset Industri- bygg- nader Industrial buildings	Varasto- raken- nuksset Lager- bygg- nader Ware- houses	Muut raken- nuksset Övriga bygg- nader Other buildings
Riihimäki	6 055	4 614	293	384	123	64	190	27	49	36	172	82	21
Tammela	3 017	2 374	64	20	96	9	121	9	26	24	74	184	16
Tuulos	830	655	28	3	51	8	34	3	13	6	14	7	8
Ypäjä	1 187	997	31	8	30	9	23	5	13	11	34	23	3
Pirkanmaa - Birkaland . .	116 700	89 526	6 570	5 537	2 858	760	3 160	621	1 062	635	3 653	1 862	456
Akaa	4 453	3 546	174	126	88	24	128	24	30	14	163	127	9
Hämeenkyrö-Tavastkyro	4 079	3 386	142	48	95	24	57	16	36	24	137	95	19
Ikaalinen - Ikaalis	3 300	2 674	103	61	112	30	95	17	29	28	80	53	18
Juupajoki	1 117	815	45	12	32	15	58	5	11	8	65	40	11
Kangasala	7 974	6 627	368	235	104	33	127	33	51	25	226	97	48
Kihniö	1 246	985	35	6	54	7	39	8	14	8	56	31	3
Kuhmalampi	601	525	17	.	10	3	15	3	11	1	11	3	2
Kuru	1 368	1 090	56	8	55	14	39	11	17	10	42	19	7
Kylmäkoski	1 162	927	46	3	28	8	42	6	12	6	44	29	11
Lempäälä	5 715	4 779	234	107	89	33	125	20	39	22	167	80	20
Mouhijärvi	1 444	1 239	53	3	24	9	27	6	14	11	33	20	5
Mänttä	1 674	1 285	82	83	36	6	42	14	20	17	51	35	3
Nokia	7 713	6 125	425	296	124	36	225	55	53	28	235	92	19
Orivesi	3 910	3 227	150	80	103	19	114	8	36	20	68	62	23
Parkano	3 149	2 398	94	41	86	18	204	17	36	15	139	97	4
Pirkkala - Birkala	3 770	2 831	290	108	40	15	219	19	18	11	151	53	15
Punkalaidun	1 692	1 408	61	12	30	13	34	8	28	11	38	39	10
Pälkäne	3 380	2 635	110	34	244	23	113	12	37	21	84	54	13
Ruovesi	2 723	2 115	86	46	129	34	89	9	28	22	80	53	32
Tampere-Tammerfors . .	24 440	15 321	2 640	3 524	659	222	371	161	202	164	822	289	65
Urjala	2 691	2 194	97	26	56	21	100	7	18	15	86	64	7
Valkeakoski	5 513	4 274	244	242	109	31	218	19	77	37	159	81	22
Vammala	6 394	5 245	149	185	152	37	187	25	58	42	193	99	22
Vesilampi	1 742	1 502	45	5	32	12	58	7	21	10	25	13	12
Vilppula	2 381	1 766	124	37	47	16	126	46	25	14	107	64	9
Virrat-Virdois	3 394	2 709	93	61	122	19	127	10	68	18	89	62	16
Ylöjärvi	7 580	6 189	519	134	165	28	123	48	45	23	209	77	20
Äetsä	2 095	1 709	88	14	33	10	58	7	28	10	93	34	11
Päijät-Häme	50 547	39 068	2 200	2 381	1 379	280	1 652	222	425	242	1 649	851	198
Artjärvi-Artsjö	821	676	27	2	27	5	29	4	14	8	19	8	2
Asikkala	3 693	2 982	124	49	144	15	145	6	47	14	82	71	14
Hartola	1 756	1 361	74	27	95	8	64	9	22	10	51	30	5
Heinola	5 700	4 219	270	256	311	47	135	35	53	28	234	98	14
Hollola	6 297	5 146	296	122	96	27	181	15	37	25	213	96	43
Hämeenkoski	1 023	857	43	4	26	7	31	5	4	5	26	7	8
Kärkölä	2 035	1 626	89	15	34	16	101	6	21	7	70	35	15
Lahti Lahtis	14 998	10 601	773	1 653	313	97	506	83	113	75	483	252	49
Nastola	4 739	3 773	170	105	95	18	199	15	39	24	217	72	12
Orimattila	5 390	4 506	182	99	55	19	153	27	36	21	138	137	17
Padasjoki	1 785	1 434	50	19	91	11	63	9	10	14	53	22	9
Sysmä	2 310	1 887	102	30	92	10	45	8	29	11	63	23	10

Taulukko 3. (jatk.)
Tabell 3. (forts.)
Table 3. (cont.)

Rakennukset käyttötarkoituksen mukaan kunnittain 31.12.2007
Byggnader efter användningssyfte kommunvis
Buildings by intended use and municipality

Alue Område Area	Raken- nuksia yhteensä Byggnader totalt Buildings total	Asuinrakennukset Bostadsbyggnader Residential buildings			Muut rakennukset - Övriga byggnader - Other buildings									
		Erilliset pientalot Fri- stående småhus De- tached houses	Rivi- ja ketjutalot Rad- och kedjehus Attached houses	Asuinker- rostalot Fler- vånings- bostads- hus Blocks of flats	Liikera- kennuk- set Affärs- bygg- nader Com- mercial buildings	Toimisto- raken- nuks Kontors- bygg- nader Office buildings	Liikenteen rakenn. Trafik- byggn. Transport and commu- nications buildings	Hoito- alan rakenn. Vård- byggn. Buildings for insti- tutional care	Kokoon- tumis- rakenn. Byggn. för sam- lings- lokaler Assembly buildings	Opetus- raken- nuks Under- visnings- byggn. Educa- tional buildings	Teolli- suus raken- nuks Industri- bygg- nader Industrial buildings	Varasto- raken- nuks Lager- bygg- nader Ware- houses	Muut raken- nuks Övriga bygg- nader Other buildings	
Kymenlaakso														
Kymmenedalen	56 132	43 885	2 571	1 864	1 141	436	2 220	278	475	295	1 554	1 216	197	
Anjalankoski	6 328	5 340	193	111	112	47	165	30	53	36	163	53	25	
Elimäki	2 991	2 486	151	32	42	11	103	20	25	22	63	24	12	
Hamina - Fredrikshamn	7 475	5 859	403	181	94	70	287	30	66	31	240	189	25	
Iitti	3 022	2 426	146	36	72	13	98	12	21	23	105	48	22	
Jaala	1 204	950	44	.	115	7	18	5	22	5	17	16	5	
Kotka	12 790	9 194	595	796	323	139	604	69	84	64	488	398	36	
Kouvola	5 802	4 214	378	458	121	56	221	28	57	29	98	127	15	
Kuusankoski	6 316	5 193	255	186	67	33	238	39	34	22	157	80	12	
Miehikkälä	1 348	1 085	43	6	26	11	58	10	16	10	24	55	4	
Pyhtää-Pyttis	2 405	1 869	79	13	49	6	156	8	23	10	46	140	6	
Valkeala	4 537	3 820	200	38	74	27	104	21	46	28	123	34	22	
Virolahti	1 914	1 449	84	7	46	16	168	6	28	15	30	52	13	
Etelä-Karjala														
Södra Karelen	42 310	33 668	1 642	1 416	1 257	301	1 346	211	403	212	1 146	586	122	
Imatra	8 525	7 034	314	306	241	52	132	36	47	38	221	84	20	
Joutseno	3 962	3 196	163	60	79	24	102	28	36	18	162	78	16	
Lappeenranta														
Villmanstrand	13 239	10 188	479	927	269	127	397	86	112	74	332	208	40	
Lemi	1 422	1 179	74	2	28	5	60	4	15	5	37	10	3	
Luumäki	2 536	1 903	129	26	165	18	120	9	30	14	68	50	4	
Pariikkala	2 794	2 249	102	35	98	19	94	11	43	12	62	61	8	
Rautjärvi	1 895	1 558	70	21	40	18	60	4	18	15	63	21	7	
Ruokolahti	2 577	2 203	88	17	75	11	52	9	36	14	54	9	9	
Savitaipale	2 036	1 550	80	16	74	11	167	9	27	7	65	28	2	
Suomenniemi	536	400	23	.	20	2	32	5	8	4	27	13	2	
Taipalsaari	2 024	1 597	93	6	152	9	80	5	18	6	37	14	7	
Ylämaa	764	611	27	.	16	5	50	5	13	5	18	10	4	
Etelä-Savo - Södra Savolax	55 272	42 633	2 802	1 673	2 489	403	1 812	331	527	383	1 264	816	139	
Enonkoski	855	654	52	3	39	4	29	11	13	9	27	13	1	
Heinävesi	2 129	1 621	87	24	142	16	94	9	36	16	56	26	2	
Hirvensalmi	1 338	1 115	68	5	37	12	27	4	11	8	35	13	3	
Joroinen - Jorois	2 301	1 887	136	19	43	14	70	9	20	13	45	41	4	
Juva	3 030	2 422	128	43	117	10	141	13	16	28	47	61	4	
Kangasniemi	2 767	2 170	133	29	74	12	165	8	31	21	67	44	13	
Kerimäki	2 666	2 034	144	12	141	17	183	6	15	12	67	30	5	
Mikkeli - S:t Michel	12 825	9 774	688	694	371	112	377	89	110	97	291	198	24	
Mäntyharju	3 057	2 391	141	57	174	15	91	20	28	20	76	39	5	
Pertunmaa	1 146	898	55	4	79	10	26	8	10	4	33	18	1	
Pieksämäki	6 723	5 202	326	256	170	62	242	58	70	48	171	101	17	
Punkaharju	2 098	1 405	87	20	359	18	45	19	27	19	61	31	7	
Puumala	1 484	1 123	56	19	142	11	50	10	10	10	18	32	3	
Rantasalmi	1 979	1 548	67	27	157	14	44	7	25	12	41	28	9	
Ristiina	2 151	1 768	91	32	78	11	60	11	18	10	37	30	5	
Savonlinna - Nyslott	6 429	4 803	440	420	222	46	119	32	56	44	138	85	24	
Savonranta	681	534	35	4	35	5	21	5	9	3	16	10	4	

Taulukko 3. (jatk.)
 Tabell 3. (forts.)
 Table 3. (cont.)

Rakennukset käyttötarkoituksen mukaan kunnittain 31.12.2007
 Byggnader efter användningssyfte kommunvis
 Buildings by intended use and municipality

Alue Område Area	Raken- nuksia yhteensä Bygg- nader totalt Buildings total	Asuinrakennukset Bostadsbyggnader Residential buildings				Muut rakennukset - Övriga byggnader - Other buildings								
		Erilliset pientalot Fri- stående småhus De- tached houses	Rivi- ja ketjutalot Rad- och kedjehus Attached houses	Asuinker- rostalot Fler- vånings- bostads- hus Blocks of flats	Liikera- kennuk- set Affärs- bygg- nader Com- mercial buildings	Toimisto- raken- nuks Kontors- bygg- nader Office buildings	Liikenteen rakenn. Trafik- bygg. Transport and commu- nications buildings	Hoito- alan rakenn. Vård- bygg. Buildings for insti- tutional care	Kokoon- tumis- rakenn. Byggn. för sam- lings- lokaler Assembly buildings	Opetus- raken- nuks Under- visnings- bygg. Educa- tional buildings	Teolli- suus raken- nuks Industri- bygg- nader Industrial buildings	Varasto- raken- nuks Lager- bygg- nader Ware- houses	Muut raken- nuks Övriga bygg- nader Other buildings	
Sulkava	1 613	1 284	68	5	109	14	28	12	22	9	38	16	8	
Pohjois-Savo														
Norra Savolax	73 705	56 862	4 025	2 626	2 184	491	2 585	386	812	527	1 903	1 094	210	
Iisalmi - Idensalmi	6 291	4 899	277	290	160	50	163	42	62	46	183	108	11	
Juankoski	2 386	1 961	102	25	60	9	69	10	23	24	69	24	10	
Kaavi	1 622	1 304	83	19	58	13	41	5	30	12	44	11	2	
Karttula	1 556	1 331	42	6	50	6	31	5	16	14	33	16	6	
Keitele	1 247	964	62	15	33	9	44	7	12	7	47	43	4	
Kiuruvesi	3 743	3 129	182	46	74	22	113	17	32	29	50	40	9	
Kuopio	14 585	9 725	1 169	1 462	454	153	476	114	175	131	447	237	42	
Lapinlahti	3 042	2 553	138	30	58	15	61	12	25	12	80	49	9	
Leppävirta	4 252	3 469	215	63	135	17	104	15	53	29	100	38	14	
Maaninka	1 832	1 524	67	4	32	8	92	6	11	17	35	34	2	
Nilsiä	3 128	2 410	116	26	242	19	138	11	41	17	68	34	6	
Pielavesi	2 457	1 978	74	26	59	15	160	14	39	21	41	28	2	
Rautalampi	1 803	1 478	57	19	82	11	42	15	20	10	41	20	8	
Rautavaara	1 104	899	41	10	49	4	34	6	12	11	27	10	1	
Siilinjärvi	6 121	4 719	478	90	106	21	318	28	49	36	181	85	10	
Sonkajärvi	2 239	1 856	89	14	70	13	58	16	20	16	41	32	14	
Suonenjoki	2 798	2 216	104	98	71	13	73	13	32	23	73	71	11	
Tervo	945	760	35	6	51	6	26	5	10	6	20	18	2	
Tuusniemi	1 543	1 242	68	11	60	7	86	3	17	10	26	9	4	
Varkaus	6 468	4 683	422	353	170	52	362	23	61	29	174	120	19	
Varpaisjärvi	1 408	1 131	78	.	46	9	23	2	12	8	64	27	8	
Vesanto	1 234	1 016	63	6	31	8	35	11	18	8	27	9	2	
Vieremä	1 901	1 615	63	7	33	11	36	6	42	11	32	31	14	
Pohjois-Karjala														
Norra Karelen														
North Karelia	58 615	45 531	3 250	1 517	1 938	349	2 000	288	605	444	1 600	947	146	
Eno	3 046	2 321	185	22	76	17	83	14	34	16	145	129	4	
Ilomantsi - Ilomants	3 061	2 300	150	40	176	14	178	18	40	39	65	31	10	
Joensuu	11 586	8 246	985	931	297	94	210	67	72	95	311	242	36	
Juuka	2 896	2 355	148	26	92	14	90	8	33	20	78	28	4	
Kesälahti	1 387	991	70	6	127	9	82	4	19	9	35	31	4	
Kitee	3 790	3 009	139	94	150	18	130	15	46	36	97	47	9	
Kontiolahti	4 914	4 057	257	20	77	24	201	25	46	24	119	48	16	
Lieksa	5 870	4 651	202	121	298	30	185	28	89	36	131	88	11	
Liperi	4 940	4 011	232	37	110	28	211	35	47	30	117	73	9	
Nurmes	3 668	2 744	183	93	210	25	155	18	43	34	105	51	7	
Outokumpu	2 842	2 176	160	69	68	26	73	10	32	27	119	77	5	
Polvijärvi	2 580	2 025	131	10	104	11	158	8	22	15	71	22	3	
Pyhäselkä	2 769	2 316	173	1	29	10	63	15	25	19	76	34	8	
Rääkkylä	1 544	1 313	72	3	25	8	24	7	18	10	42	15	7	
Tohmajärvi	2 470	1 990	107	30	57	14	130	10	25	19	55	24	9	
Valtimo	1 252	1 026	56	14	42	7	27	6	14	15	34	7	4	

Taulukko 3. (jatk.) Rakennukset käyttötarkoituksen mukaan kunnittain 31.12.2007
 Tabell 3. (forts.) Byggnader efter användningssyfte kommunvis
 Table 3. (cont.) Buildings by intended use and municipality

Alue Område Area	Raken- nuksia yhteensä Byggnader totalt Buildings total	Asuinrakennukset Bostadsbyggnader Residential buildings			Muut rakennukset - Övriga byggnader - Other buildings									
		Erilliset pientalot Fris- stående småhus De- tached houses	Rivi- ja ketjutalot Rad- och kedjehus Attached houses	Asuinker- rostalot Fler- vånings- bostads- hus Blocks of flats	Liikera- kennuk- set Affärs- bygg- nader Com- mercial buildings	Toimisto- raken- nuksset Kontors- bygg- nader Office buildings	Liikenteen rakenn. Trafik- byggn. Transport and commu- nications buildings	Hoito- alan rakenn. Vård- byggn. Buildings for insti- tutional care	Kokoon- turmis- rakenn. Byggn. för sam- lings- lokaler Assembly buildings	Opetus- raken- nuksset Under- visnings- byggn. Educa- tional buildings	Teolli- suus raken- nuksset Industri- bygg- nader Industrial buildings	Varasto- raken- nuksset Lager- bygg- nader Ware- houses	Muut raken- nuksset Övriga bygg- nader Other buildings	
Keski-Suomi Mellersta Finland														
Central Finland	79 029	61 032	4 165	2 609	2 454	484	2 801	460	804	503	2 254	1 259	204	
Hankasalmi	2 369	1 951	111	11	80	13	37	10	40	13	58	35	10	
Joutsa	2 410	1 884	146	22	125	18	55	13	21	14	73	37	2	
Jyväskylä	11 118	6 994	910	1 456	234	115	455	90	96	108	278	357	25	
Jyväskylän mlk Jyväskylä lk	9 014	7 467	638	261	112	26	71	39	37	34	238	77	14	
Jämsä	6 294	4 610	277	153	418	44	348	23	105	28	183	86	19	
Jämsänkoski	2 821	2 209	130	70	66	18	135	10	28	16	89	46	4	
Kannonkoski	837	640	34	1	44	4	28	8	13	6	36	19	4	
Karstula	2 104	1 661	104	7	80	23	56	11	27	15	77	37	6	
Keuruu	3 866	2 984	169	109	158	21	141	22	52	24	113	56	17	
Kinnula	792	653	34	1	37	3	14	4	5	7	28	5	1	
Kivijärvi	705	532	32	6	40	5	27	8	13	5	26	9	2	
Konnevesi	1 448	1 157	57	8	44	9	71	8	24	10	28	26	6	
Korpilahti	2 203	1 830	92	14	66	8	66	15	18	17	45	23	9	
Kuhmoinen	1 478	1 132	55	23	58	12	95	9	14	5	46	26	3	
Kyyjärvi	793	594	35	4	35	3	46	8	8	6	33	19	2	
Laukaa	6 400	5 051	299	48	119	27	449	48	52	35	192	74	6	
Luhanka	493	390	21	3	25	3	16	2	11	3	12	5	2	
Multia	927	742	41	5	31	5	35	6	10	8	27	11	6	
Muurame	2 598	2 160	142	68	63	8	26	10	14	5	69	19	14	
Petäjävesi	1 636	1 344	64	15	50	13	59	7	12	12	33	22	5	
Pihtipudas	2 098	1 687	123	8	75	17	60	8	20	18	55	19	8	
Pylkönmäki	499	383	26	2	26	4	22	3	4	1	19	7	2	
Saarijärvi	4 072	3 208	152	55	176	22	169	25	38	35	111	73	8	
Toivakka	1 107	911	43	.	30	7	30	7	12	6	28	27	6	
Urainen	1 364	1 159	43	4	29	5	40	5	16	8	39	12	4	
Viitasaari	3 043	2 384	132	39	75	19	117	13	43	29	117	72	3	
Äänekoski	6 540	5 315	255	216	158	32	133	48	71	35	201	60	16	
Etelä-Pohjanmaa Södra Österbotten														
South Ostrobothnia	73 499	58 409	3 541	980	1 694	472	2 521	367	736	474	2 659	1 407	239	
Alahärmä	1 951	1 622	68	5	50	13	29	12	27	7	71	35	12	
Alajärvi	3 600	2 937	101	14	125	25	106	9	25	25	142	70	21	
Alavus	3 738	3 039	142	41	93	14	150	15	35	22	126	52	9	
Evijärvi	1 228	988	50	5	30	5	59	5	15	4	43	19	5	
Ilmajoki	4 613	3 803	161	32	87	21	142	16	50	50	164	71	16	
Isojoki - Storå	1 304	1 027	46	8	43	8	27	11	19	8	59	43	5	
Jalasjärvi	3 620	2 904	163	27	62	28	139	18	38	39	99	95	8	
Jurva	2 043	1 613	57	18	46	16	78	8	23	17	115	46	6	
Karjoki - Bötom	825	679	33	.	12	5	16	8	12	7	31	20	2	
Kauhajoki	5 989	4 910	297	60	106	35	139	25	54	42	229	75	17	
Kauhava	3 161	2 483	137	58	70	18	158	14	34	17	106	55	11	
Kortesjärvi	991	800	35	2	18	10	30	6	20	6	42	14	8	
Kuortane	1 901	1 504	77	8	62	16	86	4	22	12	69	34	7	
Kurikka	4 390	3 317	175	35	78	19	396	18	38	26	181	97	10	
Lappajärvi	1 699	1 378	35	17	67	11	36	8	18	10	73	33	13	

Taulukko 3. (jatk.) Rakennukset käyttötarkoituksen mukaan kunnittain 31.12.2007
 Tabell 3. (forts.) Byggnader efter användningssyfte kommunvis
 Table 3. (cont.) Buildings by intended use and municipality

Alue Område Area	Raken- nuksia yhteensä Bygg- nader totalt Buildings total	Asuinrakennukset Bostadsbyggnader Residential buildings			Muut rakennukset - Övriga byggnader - Other buildings									
		Erilliset pientalot Fri- stående småhus De- tached houses	Rivi- ja ketjutalot Rad- och kedjehus Attached houses	Asuinker- rostalot Fler- vånings- bostads- hus Blocks of flats	Liikera- kennuk- set Affärs- bygg- nader Com- mercial buildings	Toimisto- raken- nukset Kontors- bygg- nader Office buildings	Liikenteen rakenn. Trafik- bygggn. Transport and commu- nications buildings	Hoito- alan rakenn. Vård- bygggn. Buildings for insti- tutional care	Kokoon- tumis- rakenn. Bygggn. för sam- lings- lokaler Assembly buildings	Opetus- raken- nukset Under- visnings- bygggn. Educa- tional buildings	Teolli- suus raken- nukset Industri- bygg- nader Industrial buildings	Varasto- raken- nukset Lager- bygg- nader Ware- houses	Muut raken- nukset Övriga bygg- nader Other buildings	
Lapua - Lappo	5 307	4 309	196	84	116	31	169	29	51	37	185	90	10	
Lehtimäki	917	742	32	3	31	3	23	5	13	7	39	16	3	
Nurmo	3 821	3 054	315	34	51	7	150	6	20	10	100	65	9	
Seinäjäoki	8 840	6 552	864	469	167	77	181	66	64	45	189	146	20	
Soini	1 253	980	49	.	52	6	30	4	10	12	59	48	3	
Teuva - Östermark . . .	2 738	2 300	91	7	42	24	55	15	25	16	123	34	6	
Töysä	1 437	1 056	82	8	62	12	55	10	25	5	76	43	3	
Vimpeli - Vindala . . .	1 507	1 242	24	5	30	14	19	16	21	9	86	32	9	
Ylihärmä	1 265	988	80	5	21	8	43	7	15	7	59	24	8	
Ylistaro	2 480	2 013	93	2	55	19	74	13	21	14	113	54	9	
Ähtäri - Etseri	2 881	2 169	138	33	118	27	131	19	41	20	80	96	9	
Pohjanmaa - Österbotten														
Ostrobothnia	59 305	44 729	1 848	1 929	1 243	441	4 458	311	772	342	1 905	1 025	302	
Isokyrö - Storkyro	2 171	1 818	78	15	53	12	68	11	28	15	47	16	10	
Kaskinen - Kaskö	669	468	13	28	18	11	27	2	9	5	59	25	4	
Korsnäs	1 183	883	27	2	44	10	103	3	20	8	43	35	5	
Kristiinankaupunki Kristinestad	3 636	2 809	109	31	81	36	219	24	57	23	129	111	7	
Kruunupyö - Kronoby . .	3 054	2 280	37	13	44	19	437	15	39	19	83	55	13	
Laihia - Laihela	2 965	2 389	129	32	41	20	204	7	28	13	64	34	4	
Luoto - Larsmo	1 427	1 235	23	6	29	9	24	4	22	6	36	12	21	
Maalhti - Malax	2 662	2 196	76	9	56	20	91	20	43	15	96	27	13	
Mustasaari - Korsholm .	7 294	5 675	242	40	108	20	775	29	79	33	191	60	42	
Närpiö - Närpes	4 605	3 657	74	39	135	28	310	20	72	15	155	83	17	
Oravainen - Oravais . . .	1 010	812	12	15	22	12	45	5	30	7	26	20	4	
Pedersören kunta Pedersöre	4 346	3 282	67	18	54	26	531	22	55	16	154	96	25	
Pietarsaari Jakobstad	5 653	4 162	242	244	104	51	422	39	75	37	188	66	23	
Uusikaarlepyy Nykarleby	3 205	2 485	71	42	50	23	244	16	43	23	108	64	36	
Vaasa - Vasa	11 074	7 066	539	1 363	307	117	682	74	132	77	409	240	68	
Vähäkyrö - Lillkyro . . .	2 096	1 723	53	17	41	16	107	7	15	12	62	39	4	
Vöyri-Maksmamaa - Vörå-Maxmo	2 255	1 789	56	15	56	11	169	13	25	18	55	42	6	
Keski-Pohjanmaa														
Mellersta Österbotten														
Central Ostrobothnia . . .	24 096	19 356	931	447	618	166	713	135	232	163	760	425	150	
Halsua	682	524	24	.	31	4	18	7	20	7	25	20	2	
Himanka	1 297	1 045	52	.	70	11	28	6	12	7	42	20	4	
Kannus	2 240	1 764	123	26	57	22	51	11	24	21	68	57	16	
Kaustinen - Kaustby . . .	1 782	1 418	83	7	41	11	58	11	17	14	75	38	9	
Kokkola - Karleby	10 178	8 080	368	395	235	70	302	56	70	49	306	180	67	
Kälviä - Kelviä	1 723	1 471	53	7	30	8	42	5	18	12	44	24	9	
Lestijärvi	430	340	16	.	20	2	15	4	5	2	17	6	3	
Lohtaja - Lochteå	1 135	961	32	2	23	4	30	9	10	6	34	9	15	
Perho	1 177	948	44	.	28	7	42	7	12	16	48	18	7	
Toholampi	1 420	1 164	65	5	31	6	40	8	17	14	48	19	3	
Ullava	413	338	17	.	14	4	15	3	7	1	7	4	3	

Taulukko 3. (jatk.)
 Tabell 3. (forts.)
 Table 3. (cont.)

Rakennukset käyttötarkoituksen mukaan kunnittain 31.12.2007
 Byggnader efter användningssyfte kommunvis
 Buildings by intended use and municipality

Alue Område Area	Raken- nuksia yhteensä Bygg- nader totalt Buildings total	Asuinrakennukset Bostadsbyggnader Residential buildings			Muut rakennukset - Övriga byggnader - Other buildings									
		Erilliset pienitalot Fri- stående småhus De- tached houses	Rivi- ja ketjutalot Rad- och kedjehus Attached houses	Asuinker- rostalot Fler- vånings- bostads- hus Blocks of flats	Liikera- kennuk- set Affärs- bygg- nader Com- mercial buildings	Toimisto- raken- nuks Kontors- bygg- nader Office buildings	Liikenteen rakenn. Trafik- byggn. Transport and commu- nications buildings	Hoito- alan rakenn. Vård- byggn. Buildings for insti- tutional care	Kokoon- tumis- rakenn. Byggn. för sam- lings- lokaler Assembly buildings	Opetus- raken- nuks Under- visnings- byggn. Educa- tional buildings	Teolli- suus raken- nuks Industri- bygg- nader Industrial buildings	Varasto- raken- nuks Lager- bygg- nader Ware- houses	Muut raken- nuks Övriga bygg- nader Other buildings	
Veteli - Vetil	1 619	1 303	54	5	38	17	72	8	20	14	46	30	12	
Pohjois-Pohjanmaa Norra Österbotten North Ostrobothnia	113 575	88 570	6 385	2 919	3 414	817	4 168	622	1 038	809	2 712	1 587	534	
Alavieska	1 128	945	53	3	8	6	39	11	11	9	24	17	2	
Haapajärvi	2 755	2 300	100	47	58	19	47	19	18	22	79	31	15	
Haapavesi	3 262	2 366	168	27	89	14	305	22	31	35	102	88	15	
Hailuoto - Karlö	636	486	12	.	35	4	28	4	25	5	13	21	3	
Haukipudas	5 837	4 881	311	54	72	19	166	15	36	37	165	55	26	
Ii	4 026	3 259	150	5	110	25	182	21	41	23	105	89	16	
Kalajoki	4 025	3 153	119	26	298	28	64	14	43	28	124	114	14	
Kempele	3 927	3 188	298	68	40	16	111	14	27	17	93	29	26	
Kestilä	789	633	30	5	16	7	34	6	8	10	19	19	2	
Kiiminki	3 826	3 116	257	24	26	12	217	14	24	12	84	27	13	
Kuusamo	6 756	4 832	302	154	752	42	241	24	65	46	159	108	31	
Kärsämäki	1 241	1 010	79	4	26	9	29	10	9	8	36	16	5	
Liminka - Linningo	2 706	2 207	101	7	50	12	213	17	21	24	34	14	6	
Lumijoki	738	629	32	.	9	4	24	2	10	3	17	4	4	
Merijärvi	526	437	16	.	4	4	35	3	8	6	8	4	1	
Muhos	3 075	2 544	177	33	68	10	69	27	27	29	44	38	9	
Nivala	3 833	3 264	205	24	53	10	44	15	35	37	105	30	11	
Oulainen	2 775	2 218	174	40	43	20	112	18	28	16	63	38	5	
Oulu - Uleåborg	20 677	14 449	1 940	1 948	336	256	490	140	124	148	409	270	167	
Oulunsalo	2 600	2 061	217	30	23	14	163	11	22	6	35	8	10	
Piippola	578	455	35	.	9	7	16	5	12	7	17	13	2	
Pudasjärvi	4 390	3 310	175	35	392	21	182	12	40	41	92	66	24	
Pulkkila	783	606	37	2	17	10	54	8	10	6	21	9	3	
Pyhäjoki	1 467	1 239	54	4	30	9	34	13	19	6	27	26	6	
Pyhäjärvi	2 565	2 032	121	42	100	16	70	16	28	20	66	40	14	
Pyhäntä	695	529	41	.	15	6	21	5	7	4	45	15	7	
Raahe - Brahestad	7 465	5 709	323	196	204	80	394	34	65	47	272	117	24	
Rantsila	977	801	36	.	22	9	37	8	16	9	24	12	3	
Reisjärvi	1 162	972	64	1	25	7	18	7	10	12	28	16	2	
Sievi	2 027	1 526	113	6	54	6	178	15	23	14	55	32	5	
Siikajoki	2 525	2 101	102	7	46	25	52	16	42	21	67	34	12	
Taivalkoski	1 904	1 501	55	24	125	16	65	5	13	23	44	24	9	
Tyrnävä	2 120	1 842	88	3	27	7	61	16	12	13	30	14	7	
Utajärvi	1 549	1 262	65	10	61	8	63	8	22	9	27	11	3	
Vihanti	1 458	1 140	69	7	22	12	79	8	35	6	46	31	3	
Yli-Ii	978	817	27	.	28	9	35	6	15	10	17	10	4	
Ylikiminki	1 489	1 215	37	1	27	7	98	8	26	11	34	18	7	
Ylivieska	4 305	3 535	202	82	94	31	98	25	30	29	82	79	18	
Kainuu - Kajanaland	29 670	22 988	1 567	744	1 351	184	1 025	147	323	247	639	388	67	
Hyrnsalmi	1 435	1 159	66	13	57	11	30	7	15	15	37	21	4	
Kajaani - Kajana	9 469	6 988	634	513	224	53	513	62	84	72	185	114	27	
Kuhmo	4 048	3 255	171	61	138	31	112	15	75	40	78	63	9	
Paltamo	1 947	1 544	110	8	44	13	72	9	18	20	72	30	7	
Puolanka	1 707	1 321	91	9	106	7	66	8	20	10	36	28	5	

Taulukko 3. (jatk.) Rakennukset käyttötarkoituksen mukaan kunnittain 31.12.2007
 Tabell 3. (forts.) Byggnader efter användningssyfte kommunvis
 Table 3. (cont.) Buildings by intended use and municipality

Alue Område Area	Raken- nuksia yhteensä Bygg- nader totalt Buildings total	Asuinrakennukset Bostadsbyggnader Residential buildings			Muut rakennukset - Övriga byggnader - Other buildings									
		Erilliset pientalot Fri- stående småhus De- tached houses	Rivi- ja ketjutalot Rad- och kedjehus Attached houses	Asuinker- rostalot Fler- vånings- bostads- hus Blocks of flats	Liikera- kennuk- set Affärs- bygg- nader Com- mercial buildings	Toimisto- raken- nukset Kontors- bygg- nader Office buildings	Liikenteen rakenn. Trafik- byggn. Transport and commu- nications buildings	Hoito- alan rakenn. Vård- byggn. Buildings for insti- tutional care	Kokoon- tumis- rakenn. Byggn. för sam- lings- lokaler Assembly buildings	Opetus- raken- nukset Under- visnings- byggn. Educa- tional buildings	Teolli- suus- raken- nukset Industri- bygg- nader Industrial buildings	Varasto- raken- nukset Lager- bygg- nader Ware- houses	Muut raken- nukset Övriga bygg- nader Other buildings	
Ristijärvi	861	687	33	3	35	10	39	7	16	8	14	8	1	
Sotkamo	4 449	3 381	192	80	470	22	39	10	50	29	119	52	5	
Suomussalmi	3 916	3 230	179	47	163	24	67	19	33	38	58	53	5	
Vaala	1 838	1 423	91	10	114	13	87	10	12	15	40	19	4	
Lappi - Lappland - Lapland	71 111	53 073	2 828	1 608	4 965	540	2 951	287	613	532	1 474	1 919	321	
Enontekiö	1 526	1 001	43	2	353	8	45	5	13	12	20	16	8	
Inari - Enare	3 909	2 627	160	18	612	37	100	11	47	34	79	145	39	
Kemi	6 410	4 499	336	382	134	61	411	27	62	26	249	202	21	
Kemijärvi	3 631	2 836	145	94	195	26	100	13	29	34	96	52	11	
Keminmaa	3 349	2 684	146	39	80	32	150	8	22	18	85	77	8	
Kittilä	3 451	2 509	82	36	524	26	113	16	39	31	37	24	14	
Kolari	2 633	1 764	60	12	536	24	69	11	30	24	42	48	13	
Muonio	1 542	1 070	28	5	277	9	67	9	18	12	24	16	7	
Pelkosenniemi	744	506	27	2	137	5	19	6	7	7	17	7	4	
Pello	2 360	1 960	34	16	97	17	92	6	19	18	48	41	12	
Posio	2 009	1 584	69	7	139	14	62	13	18	21	33	44	5	
Ranua	1 943	1 494	102	12	91	13	81	7	15	19	64	34	11	
Rovaniemi	15 072	11 159	803	719	500	103	393	65	76	75	216	885	78	
Salla	2 322	1 794	71	18	214	14	69	11	34	23	50	19	5	
Savuokoski	787	582	19	1	65	9	25	8	6	7	16	48	1	
Simo	1 699	1 473	50	3	51	8	29	5	11	14	27	18	10	
Sodankylä	4 099	3 108	258	42	341	32	89	16	39	38	65	61	10	
Tevola	1 842	1 501	56	4	52	11	89	5	18	24	45	24	13	
Tornio-Torneå	7 966	6 111	233	181	169	61	771	31	65	48	192	72	32	
Utsjoki	1 077	639	33	3	263	12	37	2	10	17	24	29	8	
Ylitornio - Övertorneå	2 740	2 172	73	12	135	18	140	12	35	30	45	57	11	
Ahvenanmaa														
Åland	12 340	9 028	199	365	1 134	112	743	54	126	59	305	140	75	
Brändö	364	245	11	.	57	3	21	2	6	2	9	4	4	
Eckerö	781	436	6	3	258	2	45	1	8	1	11	7	3	
Finström	1 318	975	24	11	106	5	112	9	17	9	30	13	7	
Föglö	412	318	5	.	46	5	10	3	4	2	13	5	1	
Geta	302	210	6	.	56	1	16	1	2	1	4	1	4	
Hammarland	814	592	16	5	64	3	82	3	9	1	26	9	4	
Jomala	1 707	1 420	10	15	67	9	73	3	15	10	40	32	13	
Kumlinge	283	197	4	2	48	3	14	1	5	2	5	1	1	
Kökar	221	165	3	1	28	1	10	1	2	1	3	2	4	
Lemland	950	792	6	1	63	3	62	3	5	3	8	3	1	
Lumparland	293	202	5	.	47	2	24	1	2	1	3	4	2	
Maarianhamina Mariehamn	2 890	1 975	70	321	87	63	151	19	32	19	108	40	5	
Saltvik	972	775	16	3	67	5	52	4	6	3	20	11	10	
Sottunga	104	57	3	.	25	.	13	.	.	.	4	1	1	
Sund	598	452	9	2	64	6	23	2	8	3	15	2	12	
Vårdö	331	217	5	1	51	1	35	1	5	1	6	5	3	

Taulukko 4. Kesämökkit rakennusvuoden mukaan 31.12.2007
Tabell 4. Fritidshus efter byggnadsår
Table 4. Free-time residences by year of construction

Alue Område Area	Valmistuneet vapaa-ajan rakennukset Färdigställda fritidshus Free-time residences completed 2007	Kesämökkejä yhteensä Fritidshus totalt Free-time residences total	Rakennusvuosi - Byggnadsår - Year of construction								Tunt. Okänd Unknown
			- 1920	1921 - 1939	1940 - 1959	1960 - 1969	1970 - 1979	1980 - 1989	1990 - 1999	2000 - 2007	
Koko maa - Hela landet Whole country	4 073	478 306	24 991	21 122	59 037	63 938	85 166	75 536	70 330	34 802	43 384
Manner- Suomi Fasta Finland Mainland Finland	4 022	472 662	24 631	20 977	58 749	63 147	83 870	74 681	69 577	34 484	42 546
Ahvenanmaa - Åland	51	5 644	360	145	288	791	1 296	855	753	318	838
Uusimaa - Nyland	166	30 017	1 509	1 506	5 802	5 085	4 896	4 106	3 115	1 604	2 394
Espoo - Esbo	8	1 673	152	250	616	190	165	40	146	45	69
Hanko - Hangö	5	711	44	12	101	114	120	122	116	30	52
Helsinki - Helsingfors	2	402	92	80	108	25	30	11	11	6	39
Hyvinkää - Hyvinge	4	384	10	15	122	50	32	44	53	33	25
Inkoo - Ingå	19	2 153	120	88	224	381	362	263	253	166	296
Järvenpää - Träskända	1	91	1	4	43	16	4	7	6	3	7
Karjaa - Karis	522	45	28	76	136	87	39	46	27	38
Karjalohja - Karislojo	13	1 729	73	70	327	409	324	199	135	80	112
Karkkila - Högfors	3	962	25	27	94	172	151	179	122	45	147
Kauniainen - Grankulla
Kerava - Kervo	26	3	4	15	.	.	.	1	.	3
Kirkkonummi - Kyrkslätt	20	2 436	69	145	574	496	313	230	225	112	272
Lohja - Lojo	19	2 367	85	108	671	494	347	214	219	130	99
Mäntsälä	8	1 034	63	60	161	86	81	374	120	46	43
Nummi - Pusula	11	2 742	109	91	282	360	775	407	343	162	213
Nurmijärvi	1	741	38	52	235	126	82	98	65	25	20
Pohja - Pojo	8	575	49	30	76	97	73	59	85	48	58
Pornainen -Borgnäs	477	43	41	110	51	62	73	52	17	28
Sammatti	1	1 215	53	54	260	297	241	139	71	32	68
Siuntio - Sjundeå	803	54	36	124	111	133	132	78	44	91
Tammisaari - Ekenäs	28	5 099	212	93	421	901	944	852	733	417	526
Tuusula -Tusby	553	36	25	236	106	50	26	18	12	44
Vantaa - Vanda	4	785	37	34	274	85	28	258	29	30	10
Vihti - Vichtis	11	2 537	96	159	652	382	492	340	188	94	134
Itä-Uusimaa - Östra Nyland	67	10 425	1 262	775	2 067	1 452	1 366	1 290	1 011	524	678
Askola	3	551	66	48	71	46	67	125	82	20	26
Lapinjärvi - Lappträsk	2	428	124	44	78	32	47	43	28	17	15
Liljendal	1	192	45	22	31	15	17	27	31	.	4
Loviisa - Lovisa	2	333	63	17	89	55	34	39	15	10	11
Myrskylä - Mörskom	2	500	91	35	86	44	75	70	58	24	17
Pernaja - Pernå	20	1 734	211	96	206	234	278	258	231	131	89
Porvoo - Borgå	19	3 374	312	169	712	532	474	420	303	139	313
Pukkila	296	72	37	47	8	21	49	31	11	20
Ruotsinpyhtää Strömfors	5	926	95	43	85	175	216	114	116	49	33
Sipoo - Sibbo	13	2 091	183	264	662	311	137	145	116	123	150
Varsinais-Suomi Egentliga Finland	413	47 725	4 247	2 331	5 630	7 806	8 708	6 189	5 985	3 157	3 672
Alastaro	10	283	54	38	39	8	17	28	43	43	13
Askainen - Villnäs	1	617	38	22	61	148	129	99	56	29	35

Taulukko 4. Kesämökkit rakennusvuoden mukaan kunnittain 31.12.2007
 Tabell 4. Fritidshus efter byggnadsår kommunvis
 Table 4. Free-time residences by year of construction and municipality

Alue Område Area	Valmistuneet vapaa-ajan rakennukset Färdigställda fritidshus Free-time residences completed 2007	Kesämökkejä yhteensä Fritidshus totalt Free-time residences total	Rakennusvuosi - Byggnadsår - Year of construction								
			- 1920	1921 - 1939	1940 - 1959	1960 - 1969	1970 - 1979	1980 - 1989	1990 - 1999	2000 - 2007	Tunt. Okänd Unknown
Aura	.	85	3	3	12	4	6	19	24	5	9
Dragsfjärd	22	2 432	157	51	144	311	493	331	419	289	237
Halikko	4	679	114	76	117	54	78	63	80	40	57
Houtskari - Houtskär	8	945	47	22	37	105	229	140	178	52	135
Iniö	10	523	17	14	24	67	127	110	66	50	48
Kaarina - S:t Karins	2	353	37	37	137	43	40	6	15	14	24
Kemiö - Kimito	5	1 435	225	84	117	195	285	210	155	91	73
Kiikala	10	803	74	53	85	63	110	110	160	62	86
Kisko	12	1 454	96	77	226	267	279	174	138	91	106
Korpoo - Korpo	26	1 707	141	73	102	246	333	205	248	185	174
Koski Ti	1	252	34	33	35	8	32	41	44	16	9
Kustavi - Gustavs	23	2 848	141	36	117	597	799	439	340	190	189
Kuusjoki	.	159	26	16	27	8	14	12	38	10	8
Laitila	2	1 240	131	61	91	166	261	129	195	76	130
Lemu	.	215	10	6	17	50	40	45	27	11	9
Lieto - Lundo	.	162	30	9	30	11	21	21	25	9	6
Loimaa	13	378	49	41	68	24	31	64	52	21	28
Marttila	1	234	38	26	22	9	17	30	52	18	22
Masku	2	326	26	6	38	81	66	54	21	9	25
Mellilä	.	86	6	17	15	4	9	15	13	3	4
Merimasku	9	890	35	19	152	242	179	87	80	48	48
Muurla	1	260	16	19	61	44	39	30	30	9	12
Mynämäki	.	971	128	59	110	60	107	198	211	51	47
Naantali - Nädendal	.	462	56	36	176	88	50	13	12	11	20
Nauvo - Nagu	23	2 304	142	53	236	457	562	242	262	141	209
Nousiainen - Nousis	2	273	27	18	32	5	35	68	49	23	16
Oripää	2	94	20	10	6	.	7	16	16	15	4
Paimio - Pemar	2	307	80	36	35	13	25	29	38	22	29
Parainen - Pargas	15	2 824	251	100	524	623	431	287	232	116	260
Perniö - Bjärnä	15	1 021	149	76	199	118	103	134	100	69	73
Pertteli	5	500	29	34	65	109	120	40	43	29	31
Piikkiö - Pikis	2	479	41	22	133	92	81	43	36	16	15
Pyhäranta	13	978	81	42	79	244	229	111	86	59	47
Pöytyä	1	267	40	21	25	5	24	38	74	15	25
Raisio - Reso	2	65	6	7	20	.	.	5	17	7	3
Rusko	.	44	14	4	2	3	4	6	3	4	4
Rymättylä - Rimito	17	2 204	157	78	244	473	452	294	242	131	133
Salo	.	63	13	10	12	3	1	4	8	4	8
Sauvo - Sagu	11	1 358	195	54	174	248	228	106	183	70	100
Somero	32	2 116	172	166	267	215	316	276	379	178	147
Suomusjärvi	4	1 300	63	46	212	250	268	186	133	84	58
Särkisalo - Finby	14	769	88	41	80	94	133	86	147	70	30
Taivassalo - Tövsala	27	1 879	134	40	103	383	379	293	270	191	86
Tarvasjoki	1	127	22	16	11	3	3	15	15	6	36
Turku - Åbo	6	2 443	277	278	655	406	159	312	136	34	186
Uusikaupunki - Nystad	41	3 837	258	84	237	755	824	547	438	267	427
Vahto	.	123	7	7	13	1	26	28	28	4	9
Vehmaa	.	785	113	70	64	96	109	117	100	51	65
Velkua	4	497	35	12	22	89	139	75	64	22	39
Västanfjärd	7	615	75	28	35	81	146	80	80	47	43

Taulukko 4. Kesämökkit rakennusvuoden mukaan kunnittain 31.12.2007
 Tabell 4. Fritidshus efter byggnadsår kommunvis
 Table 4. Free-time residences by year of construction and municipality

Alue Område Area	Valmistuneet vapaa-ajan rakennukset Färdigställda fritidshus Free-time residences completed 2007	Kesämökkejä yhteensä Fritidshus totalt Free-time residences total	Rakennusvuosi - Byggnadsår - Year of construction								
			- 1920	1921 - 1939	1940 - 1959	1960 - 1969	1970 - 1979	1980 - 1989	1990 - 1999	2000 - 2007	Tunt. Okänd Unknown
Yläne	5	654	29	44	85	137	113	78	84	49	35
Satakunta	120	19 122	1 522	986	2 873	3 538	3 520	2 063	2 288	1 103	1 229
Eura	9	1 109	96	61	188	178	156	117	195	81	37
Eurajoki- Euraåminne	15	991	69	18	122	276	179	108	104	78	37
Harjavalta	67	11	7	9	7	7	8	4	1	13
Honkajoki	191	18	15	32	6	48	28	24	11	9
Huittinen	296	63	39	46	10	14	35	25	32	32
Jämijärvi	4	309	27	15	43	37	70	45	35	25	12
Kankaanpää	2	773	50	57	94	105	128	69	104	63	103
Karvia	3	355	20	19	33	34	68	75	71	24	11
Kiikoinen	9	240	29	26	21	47	31	22	30	14	20
Kiukainen	1	83	21	13	17	1	6	10	4	5	6
Kokemäki - Kumo	8	1 343	87	91	179	287	170	124	119	63	223
Köyliö - Kjulo	3	372	29	27	57	63	58	62	49	12	15
Lappi	2	659	48	28	86	126	158	74	81	40	18
Lavia	1	806	74	49	84	135	162	75	130	40	57
Luvia	7	1 239	61	21	150	327	301	124	121	49	85
Merikarvia - Sastmola	13	1 656	184	46	100	282	392	211	214	110	117
Nakkila	65	14	4	9	8	5	7	8	3	7
Noormarkku-Norrmark	2	462	49	37	81	69	78	37	65	19	27
Pomarkku - Pärmark	5	787	54	34	107	142	138	88	89	47	88
Pori -Björneborg	16	3 540	294	174	758	748	671	185	408	171	131
Rauma - Raumo	6	1 570	78	82	351	337	264	192	134	71	61
Siikainen	10	991	66	37	107	162	258	97	147	79	38
Säkylä	1	705	19	47	143	79	77	216	54	32	38
Ulvila - Ulvsby	2	366	44	25	35	67	76	23	42	20	34
Vampula	1	147	17	14	21	5	5	31	31	13	10
Kanta-Häme Egentliga Tavastland	142	20 447	1 450	1 204	3 021	2 724	3 491	3 095	3 105	1 469	888
Forssa	4	718	73	56	88	52	128	108	125	37	51
Hattula	8	1 998	125	112	345	353	318	253	249	145	98
Hauho	11	2 608	199	117	292	450	593	393	348	138	78
Hausjärvi	4	808	107	89	186	63	148	90	69	27	29
Humppila	367	58	42	59	8	18	34	118	20	10
Hämeenlinna Tavastehus	3	540	25	40	129	108	73	49	38	15	63
Janakkala	16	1 754	95	84	355	264	225	219	252	184	76
Jokioinen - Jockis	2	328	45	50	59	19	22	50	57	11	15
Kalvola	5	1 030	94	70	164	166	138	123	110	109	56
Lammi	13	1 676	95	83	197	221	262	264	334	139	81
Loppi	46	3 196	156	125	430	374	567	656	482	294	112
Renko	12	809	46	47	85	110	126	162	144	60	29
Riihimäki	3	243	11	31	74	27	27	17	33	17	6
Tammela	7	3 179	195	177	430	415	668	459	485	205	145
Tuulos	7	909	63	25	71	92	166	178	222	58	34
Ypäjä	1	284	63	56	57	2	12	40	39	10	5
Pirkanmaa - Birkaland	286	44 099	2 737	2 614	6 237	6 165	7 497	5 648	5 342	2 663	5 196
Akaa	1	356	48	45	82	53	41	30	35	9	13
Hämeenkyrö-Tavastkyro	3	1 331	117	81	252	285	220	140	127	57	52

Taulukko 4. Kesämökkit rakennusvuoden mukaan kunnittain 31.12.2007
 Tabell 4. Fritidshus efter byggnadsår kommunvis
 Table 4. Free-time residences by year of construction and municipality

Alue Område Area	Valmistuneet vapaa-ajan rakennukset Färdigställda fritidshus Free-time residences completed 2007	Kesämökkejä yhteensä Fritidshus totalt Free-time residences total	Rakennusvuosi - Byggnadsår - Year of construction								
			- 1920	1921 - 1939	1940 - 1959	1960 - 1969	1970 - 1979	1980 - 1989	1990 - 1999	2000 - 2007	Tunt. Okänd Unknown
Ikaalinen - Ikaalis	11	2 239	202	119	191	333	577	299	293	140	85
Juupajoki	5	436	45	20	35	39	77	80	89	37	14
Kangasala	18	3 316	134	155	790	718	513	291	345	160	210
Kihniö	5	786	15	41	63	152	195	135	105	49	31
Kuhmalampi	4	914	55	50	91	149	183	111	117	51	107
Kuru	26	1 842	115	147	183	183	407	272	238	201	96
Kylmäkoski	3	498	61	60	73	66	67	78	56	29	8
Lempäälä	9	1 113	81	122	275	141	156	111	112	65	50
Mouhijärvi	.	1 038	93	49	144	112	204	146	216	31	43
Mänttä	3	220	10	28	47	21	27	12	16	23	36
Nokia	5	1 490	104	135	350	270	297	126	118	58	32
Orivesi	14	3 381	191	155	323	493	726	488	395	242	368
Parkano	9	1 183	63	63	116	103	253	244	185	102	54
Pirkkala - Birkala	5	421	31	60	140	58	41	33	16	20	22
Punkalaidun	1	516	81	52	97	57	49	52	61	13	54
Päikkäne	27	4 019	197	177	520	609	671	638	482	179	546
Ruovesi	23	2 357	147	126	238	315	453	367	341	151	219
Tampere-Tammerfors	17	3 592	88	135	349	132	179	207	232	176	2 094
Urjala	9	1 624	129	88	157	179	193	248	398	126	106
Valkeakoski	7	1 217	91	87	315	232	174	143	101	43	31
Vammala	11	2 186	163	114	295	316	267	224	258	150	399
Vesilahti	10	1 641	95	81	128	272	313	219	221	83	229
Vilppula	10	1 296	77	94	165	179	211	245	163	99	63
Virrat-Virdois	26	2 397	129	114	254	238	474	456	366	232	134
Ylöjärvi	21	2 333	137	193	537	422	442	226	200	112	64
Äetsä	3	357	38	23	27	38	87	27	56	25	36
Päijät-Häme	176	21 343	1 020	1 088	2 859	3 374	3 792	3 017	2 833	1 481	1 879
Artjärvi-Artsjö	1	384	68	52	96	41	44	29	26	12	16
Asikkala	17	3 779	149	178	520	655	672	494	639	241	231
Hartola	20	2 285	66	76	184	341	402	449	304	182	281
Heinola	43	3 368	76	106	362	612	611	420	447	299	435
Hollola	4	1 564	112	106	422	295	200	132	153	64	80
Hämeenkoski	3	528	45	35	73	65	85	73	81	19	52
Kärkölä	.	381	61	53	80	24	36	46	53	16	12
Lahti-Lahtis	.	349	15	65	113	29	20	90	8	4	5
Nastola	13	1 560	73	78	320	291	230	171	128	69	200
Orimattila	5	892	141	115	142	53	83	121	145	73	19
Padasjoki	23	2 647	102	116	279	439	598	432	311	155	215
Sysmä	47	3 606	112	108	268	529	811	560	538	347	333
Kymenlaakso											
Kymmenedalen	102	17 709	992	812	2 410	2 897	2 968	2 208	2 487	1 085	1 850
Anjalankoski	4	742	82	60	137	90	119	49	92	30	83
Elimäki	.	194	25	29	56	11	12	12	25	4	20
Hamina - Fredrikshamn	17	2 201	150	62	282	408	384	325	300	128	162
Iitti	19	2 507	111	122	330	530	435	267	341	175	196
Jaala	2	3 053	76	73	296	432	577	472	513	183	431
Kotka	3	1 541	142	127	358	219	194	141	110	62	188
Kouvola	.	32	4	3	5	10	10
Kuusankoski	1	330	19	49	93	65	38	20	20	19	7

Taulukko 4. Kesämökkit rakennusvuoden mukaan kunnittain 31.12.2007
 Tabell 4. Fritidshus efter byggnadsår kommunvis
 Table 4. Free-time residences by year of construction and municipality

Alue Område Area	Valmistuneet vapaa-ajan rakennukset Färdigställda fritidshus Free-time residences completed 2007	Kesämökkejä yhteensä Fritidshus totalt Free-time residences total	Rakennusvuosi - Byggnadsår - Year of construction								
			- 1920	1921 - 1939	1940 - 1959	1960 - 1969	1970 - 1979	1980 - 1989	1990 - 1999	2000 - 2007	Tunt. Okänd Unknown
Miehikkälä	4	726	31	23	66	62	175	119	153	43	54
Pyhtää-Pyttis	20	1 633	98	83	217	281	274	199	243	139	99
Valkeala	28	3 165	132	142	410	419	446	405	487	236	488
Virolahti	4	1 585	122	39	160	380	314	199	203	56	112
Etelä-Karjala											
Södra Karelen	130	21 294	856	714	2 330	3 658	4 936	3 399	3 021	1 250	1 130
Imatra	1	200	15	20	24	40	35	11	31	9	15
Joutseno	9	784	33	45	202	159	107	66	68	70	34
Lappeenranta Villmanstrand	7	1 530	86	99	303	208	277	232	192	88	45
Lemi	5	1 315	37	36	132	309	331	248	130	49	43
Luumäki	13	3 039	103	104	319	569	745	588	340	124	147
Parikkala	13	1 800	120	80	179	197	422	295	294	123	90
Rautjärvi	13	1 275	56	34	148	235	300	192	204	69	37
Ruokolahti	21	3 160	109	80	324	607	737	437	427	136	303
Savitaipale	15	2 667	113	50	157	414	789	420	390	208	126
Suomenniemi	6	1 378	35	32	47	147	403	245	261	118	90
Taipalsaari	19	3 317	121	96	451	698	582	497	524	200	148
Ylämaa	8	829	28	38	44	75	208	168	160	56	52
Etelä-Savo - Södra Savolax	409	44 817	1 662	1 441	3 784	5 565	9 943	7 787	6 490	3 382	4 763
Enonkoski	20	708	26	26	35	58	167	155	101	70	70
Heinävesi	29	1 650	93	75	229	94	229	316	290	193	131
Hirvensalmi	25	2 828	98	72	143	383	701	487	522	197	225
Joroinen - Jorois	5	1 218	54	66	171	174	252	163	150	73	115
Juva	3	2 017	119	86	194	230	488	336	299	107	158
Kangasniemi	33	3 581	106	108	274	350	910	672	440	293	428
Kerimäki	14	1 859	40	36	127	183	380	374	346	131	242
Mikkeli - S:t Michel	20	5 715	198	215	655	862	1 242	814	769	352	608
Mäntyharju	30	4 638	161	162	392	734	1 124	732	682	349	302
Pertunmaa	16	1 742	80	99	159	294	410	296	130	75	199
Pieksämäki	3	2 975	182	141	390	383	576	459	429	154	261
Punkaharju	14	1 678	35	49	83	200	400	424	185	117	185
Puumala	35	3 360	94	45	161	394	750	592	509	337	478
Rantasalmi	18	1 963	55	52	154	234	464	314	327	101	262
Ristiina	57	2 905	122	73	190	394	713	522	331	315	245
Savonlinna - Nyslott	51	3 268	106	61	253	367	525	663	403	259	631
Savonranta	10	810	29	27	64	28	150	171	189	85	67
Sulkava	26	1 902	64	48	110	203	462	297	388	174	156
Pohjois-Savo											
Norra Savolax	218	30 174	1 240	1 667	4 437	3 325	5 204	5 557	4 747	2 172	1 825
Iisalmi - Idensalmi	7	1 216	63	80	187	130	211	213	198	82	52
Juankoski	7	1 011	51	79	201	86	190	193	128	41	42
Kaavi	8	1 185	62	85	130	72	196	250	241	83	66
Karttula	8	1 310	60	70	120	211	298	272	139	80	60
Keitele	3	432	24	21	70	17	71	94	77	37	21
Kiuruvesi	2	1 048	29	47	202	92	173	199	186	69	51
Kuopio	19	5 203	219	359	1 109	876	847	745	525	191	332
Lapinlahti	2	977	61	50	141	93	192	201	140	55	44
Leppävirta	25	3 035	97	106	315	375	545	633	588	247	129

Taulukko 4. Kesämökkit rakennusvuoden mukaan kunnittain 31.12.2007
 Tabell 4. Fritidshus efter byggnadsår kommunvis
 Table 4. Free-time residences by year of construction and municipality

Alue Område Area	Valmistuneet vapaa-ajan rakennukset Färdigställda fritidshus Free-time residences completed 2007	Kesämökkejä yhteensä Fritidshus totalt Free-time residences total	Rakennusvuosi - Byggnadsår - Year of construction								
			- 1920	1921 - 1939	1940 - 1959	1960 - 1969	1970 - 1979	1980 - 1989	1990 - 1999	2000 - 2007	Tunt. Okänd Unknown
Maaninka	8	922	42	47	150	106	155	166	154	38	64
Nilsiä	38	1 934	75	71	176	112	220	357	438	400	85
Pielavesi	13	1 491	70	84	195	86	212	326	257	94	167
Rautalampi	12	1 592	72	62	169	127	332	282	295	132	121
Rautavaara	.	554	18	33	85	26	75	110	118	35	54
Siilinjärvi	5	942	28	39	152	192	178	189	75	45	44
Sonkajärvi	3	829	23	50	125	49	161	143	125	81	72
Suonenjoki	4	1 058	60	73	147	118	173	181	148	58	100
Tervo	1	868	41	43	103	76	175	155	143	57	75
Tuusniemi	17	1 376	44	103	165	109	259	260	224	141	71
Varkaus	9	1 284	48	75	244	196	241	184	167	66	63
Varpaisjärvi	6	599	12	28	79	49	84	128	145	42	32
Vesanto	3	803	33	40	100	84	151	161	131	54	49
Vieremä	18	505	8	22	72	43	65	115	105	44	31
Pohjois-Karjala											
Norra Karelen											
North Karelia	180	23 059	905	1 111	3 319	2 408	3 903	3 914	3 678	1 682	2 139
Eno	8	1 195	61	82	162	93	209	212	172	91	113
Ilomantsi - Ilomants	14	1 821	61	90	302	126	234	348	329	146	185
Joensuu	7	1 714	92	82	220	83	240	350	251	157	239
Juuka	8	1 671	56	71	216	100	288	373	337	145	85
Kesälahti	8	1 036	40	28	90	110	244	209	143	52	120
Kitee	8	1 848	88	96	197	234	412	272	299	85	165
Kontiolahti	12	1 551	53	50	245	231	251	243	232	137	109
Lieksa	27	2 512	78	141	417	238	340	362	579	253	104
Liperi	15	2 804	72	129	391	465	489	412	336	135	375
Nurmes	25	1 251	77	87	221	126	182	203	183	101	71
Outokumpu	6	1 010	36	44	187	109	141	181	179	84	49
Polvijärvi	8	1 415	47	61	190	161	254	212	215	98	177
Pyhäselkä	15	640	32	35	109	112	112	96	45	45	54
Rääkkylä	6	1 189	43	26	93	132	277	246	175	63	134
Tohmajärvi	9	1 010	48	65	158	59	186	166	133	64	131
Valtimo	4	392	21	24	121	29	44	29	70	26	28
Keski-Suomi											
Mellersta Finland											
Central Finland	288	34 442	1 180	1 446	3 908	4 161	6 279	6 126	5 778	2 575	2 989
Hankasalmi	16	1 564	39	84	184	157	377	344	203	115	61
Joutsa	7	2 406	135	114	283	309	443	467	355	130	170
Jyväskylä	.	350	9	31	76	33	16	134	33	13	5
Jyväskylän mlk											
Jyväskylä lk	15	1 643	64	111	419	300	213	162	157	62	155
Jämsä	44	3 158	108	162	351	348	611	486	500	260	332
Jämsänkoski	5	747	24	35	87	114	160	111	102	56	58
Kannonkoski	8	778	19	13	35	52	137	218	180	54	70
Karstula	8	858	42	20	72	66	145	158	201	52	102
Keuruu	27	1 860	86	80	228	211	306	255	263	247	184
Kinnula	.	416	4	7	45	18	41	97	135	25	44
Kivijärvi	.	716	11	17	68	51	128	131	180	49	81
Konnevesi	8	1 185	22	53	126	125	220	208	191	81	159
Korpilahti	16	1 981	47	75	157	296	429	411	261	153	152

Taulukko 4. Kesämökkit rakennusvuoden mukaan kunnittain 31.12.2007
 Tabell 4. Fritidshus efter byggnadsår kommunvis
 Table 4. Free-time residences by year of construction and municipality

Alue Område Area	Valmistuneet vapaa-ajan rakennukset Färdigställda fritidshus Free-time residences completed 2007	Kesämökkejä yhteensä Fritidshus totalt Free-time residences total	Rakennusvuosi - Byggnadsår - Year of construction								
			- 1920	1921 - 1939	1940 - 1959	1960 - 1969	1970 - 1979	1980 - 1989	1990 - 1999	2000 - 2007	Tunt. Okänd Unknown
Kuhmoinen	21	2 867	142	101	209	393	561	405	535	270	251
Kyyjärvi	1	238	6	9	14	19	58	55	42	14	21
Laukaa	16	1 641	47	64	201	261	317	273	214	122	142
Luhanka	2	786	28	33	88	94	163	132	136	54	58
Multia	8	594	43	41	62	49	101	99	111	63	25
Muurame	1	704	15	32	174	139	117	77	74	41	35
Petäjävesi	6	767	23	35	87	92	150	137	150	46	47
Pihtipudas	8	1 030	16	21	93	96	154	224	248	63	115
Pylkönmäki	3	446	29	18	52	30	64	70	102	42	39
Saarijärvi	22	1 367	48	59	121	140	230	313	229	111	116
Toivakka	10	1 049	39	51	111	132	151	181	211	89	84
Uurainen	8	607	8	14	49	117	159	99	70	47	44
Viitasaari	17	2 198	69	106	253	176	366	414	472	149	193
Äänekoski	11	2 486	57	60	263	343	462	465	423	167	246
Etelä-Pohjanmaa											
Södra Österbotten											
South Ostrobothnia	117	12 787	954	887	1 698	1 446	1 971	1 822	1 946	1 117	946
Alahärmä	5	285	57	29	63	18	10	27	47	15	19
Alajärvi	3	755	17	20	74	107	156	156	122	36	67
Alavus	12	1 384	51	83	241	260	241	170	145	108	85
Evijärvi	1	706	31	32	101	89	136	98	127	41	51
Ilmajoki	2	384	70	61	51	14	14	74	53	29	18
Isojoki - Storå	4	320	56	34	64	13	38	42	44	18	11
Jalasjärvi	5	484	40	71	71	24	75	69	67	32	35
Jurva	1	238	29	30	34	9	15	41	49	18	13
Karjajoki - Bötom	2	106	25	12	20	2	3	16	16	8	4
Kauhajoki	22	542	33	20	73	63	66	56	95	76	60
Kauhava	1	224	37	33	69	12	14	16	19	16	8
Kortesjärvi	1	450	28	25	66	45	74	74	70	38	30
Kuortane	2	726	50	29	87	120	128	88	79	55	90
Kurikka	5	363	59	39	40	9	29	53	76	47	11
Lappajärvi	7	1 031	43	35	123	182	217	141	165	86	39
Lapua - Lappo	5	656	71	107	127	36	54	85	105	49	22
Lehtimäki	1	420	11	19	32	92	128	56	48	17	17
Nurmo	2	205	21	16	18	11	11	45	48	16	19
Seinäjoki	7	315	19	16	26	12	28	35	62	62	55
Soini	5	443	13	16	30	39	96	88	54	86	21
Teuva - Östermark	3	184	10	16	22	2	4	24	73	27	6
Töysä	5	435	20	30	36	44	88	82	57	38	40
Vimpeli - Vindala	1	424	13	12	63	62	74	59	83	33	25
Ylihärmä	108	32	17	23	1	5	2	17	1	10
Ylistaro	4	302	60	29	36	11	18	35	56	19	38
Ähtäri - Etseri	11	1 297	58	56	108	169	249	190	169	146	152
Pohjanmaa - Österbotten											
Ostrobothnia	171	20 427	1 290	856	1 677	2 716	3 994	2 794	2 266	1 415	3 419
Isokyrö - Storkyro	260	79	39	41	17	19	15	19	10	21
Kaskinen - Kaskö	190	15	.	2	5	1	13	24	10	120
Korsnäs	5	988	22	22	52	155	240	124	84	54	235
Kristiinankaupunki Kristinestad	23	1 386	94	42	60	172	241	188	126	68	395

Taulukko 4. Kesämökkit rakennusvuoden mukaan kunnittain 31.12.2007
 Tabell 4. Fritidshus efter byggnadsår kommunvis
 Table 4. Free-time residences by year of construction and municipality

Alue Område Area	Valmistuneet vapaa-ajan rakennukset Färdigställda fritidshus Free-time residences completed 2007	Kesämökkejä yhteensä Fritidshus totalt Free-time residences total	Rakennusvuosi - Byggnadsår - Year of construction								Tunt. Okänd Unknown
			- 1920	1921 - 1939	1940 - 1959	1960 - 1969	1970 - 1979	1980 - 1989	1990 - 1999	2000 - 2007	
Kruunupyö - Kronoby	7	738	48	21	64	121	135	111	108	78	52
Laihia - Laihela	4	253	66	28	33	6	10	30	29	32	19
Luoto - Larsmo	34	1 778	31	50	193	227	397	378	175	186	141
Maalahti - Malax	5	2 086	119	98	144	275	604	290	202	110	244
Mustasaari - Korsholm	22	3 665	237	119	314	571	869	599	433	187	336
Närpiö - Närpes	4	1 526	81	56	91	243	357	258	198	125	117
Oravainen - Oravais	5	590	56	27	55	80	109	83	95	47	38
Pedersören kunta Pedersöre	8	779	50	27	55	58	92	120	101	82	194
Pietarsaari Jakobstad	11	1 264	26	62	114	56	37	51	76	63	779
Uusikaarlepyy Nykarleby	26	1 471	70	43	96	206	310	234	219	143	150
Vaasa - Vasa	10	1 618	119	164	264	283	203	94	114	159	218
Vähäkylä - Lillkyro	.	198	62	20	31	15	7	25	18	15	5
Vöyri-Maksamaa - Vörå-Maxmo	7	1 637	115	38	68	226	363	181	245	46	355
Keski-Pohjanmaa Mellersta Österbotten Central Ostrobothnia	62	4 149	125	113	401	494	610	678	765	467	496
Halsua	2	211	4	7	19	14	33	31	68	27	8
Himanka	8	462	15	8	20	35	77	97	82	41	87
Kannus	1	129	13	7	23	10	13	24	20	13	6
Kaustinen - Kaustby	3	189	7	5	7	5	11	41	64	26	23
Kokkola - Karleby	17	1 118	23	37	164	188	167	144	149	97	149
Kälviä - Kelviä	7	503	23	11	47	106	114	54	54	59	35
Lestijärvi	12	411	1	4	33	53	89	64	70	65	32
Lohtaja - Lochteå	4	378	15	17	32	54	45	54	73	35	53
Perho	1	245	3	6	15	11	20	56	56	30	48
Toholampi	.	159	12	6	24	3	7	36	45	20	6
Ullava	4	81	1	2	5	3	4	18	16	9	23
Veteli - Vetil	3	263	8	3	12	12	30	59	68	45	26
Pohjois-Pohjanmaa Norra Österbotten North Ostrobothnia	461	28 361	1 068	729	2 673	2 959	4 947	5 333	5 342	2 751	2 559
Alavieska	.	86	9	3	20	2	6	10	25	6	5
Haapajärvi	2	210	25	15	32	8	17	33	51	14	15
Haapavesi	6	495	21	22	67	55	76	55	106	45	48
Hailuoto - Karlö	8	560	38	14	27	63	88	87	48	31	164
Haukipudas	32	988	33	33	89	159	130	163	107	112	162
Ii	13	1 928	72	46	134	293	415	416	318	131	103
Kalajoki	53	1 355	42	33	91	123	193	225	251	230	167
Kempele	.	37	4	.	7	8	6	3	7	1	1
Kestilä	5	251	21	24	60	12	16	27	39	16	36
Kiiminki	2	789	13	11	94	176	152	123	82	31	107
Kuusamo	207	6 269	21	27	321	436	1 151	1 272	1 675	958	408
Kärsämäki	1	99	7	11	39	3	2	12	9	5	11
Liminka - Linmingo	2	157	25	10	14	12	13	40	27	5	11
Lumijoki	1	202	16	10	17	34	36	35	28	10	16
Merijärvi	.	156	24	5	41	10	9	18	24	6	19
Muhos	3	630	38	27	95	105	124	96	53	28	64
Nivala	.	199	4	10	40	7	3	41	50	20	24

Taulukko 4. Kesämökkit rakennusvuoden mukaan kunnittain 31.12.2007
 Tabell 4. Fritidshus efter byggnadsår kommunvis
 Table 4. Free-time residences by year of construction and municipality

Alue Område Area	Valmistuneet vapaa-ajan rakennukset Färdigställda fritidshus Free-time residences completed 2007	Kesämökkejä yhteensä Fritidshus totalt Free-time residences total	Rakennusvuosi - Byggnadsår - Year of construction								
			- 1920	1921 - 1939	1940 - 1959	1960 - 1969	1970 - 1979	1980 - 1989	1990 - 1999	2000 - 2007	Tunt. Okänd Unknown
Oulainen	6	332	33	29	67	26	25	60	47	28	17
Oulu -Uleåborg	3	853	44	21	186	141	232	91	85	29	24
Oulunsalo	2	374	16	12	42	148	66	39	35	12	4
Piippola	.	105	10	8	25	5	4	20	22	3	8
Pudasjärvi	43	3 117	66	59	153	195	503	778	732	388	243
Pulkkila	1	175	13	8	30	7	13	32	25	16	31
Pyhäjoki	4	719	46	20	92	164	121	58	112	37	69
Pyhäjärvi	11	1 049	19	32	106	106	226	205	136	107	112
Pyhäntä	4	334	8	7	28	39	58	69	66	40	19
Raahe - Brahestad	2	821	35	33	130	163	111	87	79	39	144
Rantsila	1	390	41	18	46	22	75	74	72	25	17
Reisjärvi	5	372	6	5	25	17	87	100	76	25	31
Sievi	4	270	26	8	51	11	18	50	45	37	24
Siikajoki	1	797	100	35	84	85	188	134	112	26	33
Taivalkoski	14	1 184	15	24	71	68	238	285	283	127	73
Tyrnävä	1	276	35	19	55	19	33	61	30	15	9
Utajärvi	9	1 020	48	52	95	87	170	204	177	33	154
Vihanti	1	128	14	2	24	3	20	23	25	8	9
Yli-Ii	9	547	17	7	50	21	71	109	102	46	124
Ylikiminki	3	837	29	13	55	106	238	169	134	46	47
Ylivieska	2	250	34	16	70	20	13	29	47	15	6
Kainuu - Kajanaland	157	13 626	261	385	1 621	1 040	1 697	3 202	2 592	1 180	1 648
Hyrnsalmi	25	626	5	5	68	11	30	197	181	76	53
Kajaani - Kajana	11	1 731	52	68	321	236	200	486	188	83	97
Kuhmo	43	2 360	23	39	310	127	311	533	525	203	289
Paltamo	4	1 188	45	52	74	85	203	245	244	84	156
Puolanka	4	1 470	20	44	168	58	167	326	291	113	283
Ristijärvi	6	544	15	20	58	24	44	205	128	29	21
Sotkamo	14	1 845	49	82	247	197	267	347	305	151	200
Suomussalmi	35	2 228	13	41	235	158	198	488	513	286	296
Vaala	15	1 634	39	34	140	144	277	375	217	155	253
Lappi - Lappland - Lapland	357	28 639	351	312	2 002	2 334	4 148	6 453	6 786	3 407	2 846
Enontekiö	5	851	.	2	21	53	143	142	271	61	158
Inari - Enare	28	2 291	4	4	90	183	343	512	660	244	251
Kemi	.	301	16	14	73	74	44	25	17	25	13
Kemijärvi	17	1 935	28	24	168	197	294	469	471	98	186
Keminmaa	1	517	41	9	48	59	102	92	75	24	67
Kittilä	76	2 614	3	10	67	30	166	502	814	676	346
Kolari	76	1 871	3	6	55	74	175	509	373	542	134
Muonio	7	973	6	6	27	68	151	250	285	61	119
Pelkosenniemi	12	662	9	4	45	22	36	107	264	128	47
Pello	8	989	9	9	64	65	187	266	188	87	114
Posio	13	2 352	15	28	143	177	316	658	614	267	134
Ranua	3	1 428	34	26	121	99	201	332	270	225	120
Rovaniemi	29	4 198	40	50	421	606	763	789	704	232	593
Salla	12	1 275	1	3	223	41	183	304	348	119	53
Savukoski	9	490	1	1	29	13	61	133	157	60	35
Simo	1	911	34	22	71	166	183	212	115	53	55
Sodankylä	26	1 607	5	9	58	71	229	421	431	201	182

Taulukko 4. Kesämökkit rakennusvuoden mukaan kunnittain 31.12.2007
 Tabeli 4. Fritidshus efter byggnadsår kommunvis
 Table 4. Free-time residences by year of construction and municipality

Alue Område Area	Valmistuneet vapaa-ajan rakennukset Färdigställda fritidshus Free-time residences completed 2007	Kesämökkejä yhteensä Fritidshus totalt Free-time residences total	Rakennusvuosi - Byggnadsår - Year of construction								
			- 1920	1921 - 1939	1940 - 1959	1960 - 1969	1970 - 1979	1980 - 1989	1990 - 1999	2000 - 2007	Tunt. Okänd Unknown
Tevola	6	469	31	29	69	40	63	87	78	20	52
Tornio-Torneå	18	1 157	50	30	101	165	202	207	232	113	57
Utsjoki	4	541	1	5	18	18	99	161	162	55	22
Ylitornio - Övertorneå	6	1 207	20	21	90	113	207	275	257	116	108
Ahvenanmaa											
Åland	51	5 644	360	145	288	791	1 296	855	753	318	838
Brändö	4	247	18	3	12	22	40	38	45	40	29
Eckerö	3	447	24	9	15	55	114	59	49	30	92
Finström	2	354	26	10	12	40	93	54	49	15	55
Föglö	4	511	52	16	22	63	110	73	76	47	52
Geta	1	341	22	10	15	29	76	59	37	3	90
Hammarland	491	22	6	15	65	110	64	60	35	114
Jomala	9	355	18	8	33	81	91	45	28	13	38
Kumlinge	3	264	11	3	9	27	51	62	56	10	35
Kökar	10	228	18	4	8	15	39	51	49	23	21
Lemland	3	722	38	26	61	159	206	78	62	15	77
Lumparland	3	256	20	10	13	62	58	25	35	16	17
Maarianhamina											
Mariehamn	70	5	9	28	16	2	.	4	1	5
Saltvik	3	477	29	14	12	67	134	61	59	21	80
Sottunga	1	95	10	2	3	9	24	13	14	3	17
Sund	338	19	11	13	36	80	71	40	3	65
Vårdö	5	448	28	4	17	45	68	102	90	43	51

Taulukko 5.
Tabell 5.
Table 5.

Asunnot talotyyppin, huoneistotyyppin, keskipinta-alan ja käytössäolutilanteen mukaan 31.12.2007
Bostäder efter hustyp, lägenhetstyp, genomsnittliga golvyta och användning
Dwellings by type of building, type of dwelling, average floor area and occupancy status

Alue, talotyyppi, huoneistotyyppi Område, hustyp, lägenhetstyp Area, type of building, type of dwelling	Asuntoja yhteensä Bostäder totalt Dwellings total	Pinta-ala/ asunto Golvyta/ bostad Area/ dwelling (m ²)	Vakinaisesti asutut asunnot Stadigvarande bebodda bostäder Permanently occupied dwellings			Ei vakinaisessa asuinkäytössä Inte i stadigvarande bostadsbruk Not permanently occupied dwellings		
			Yhteensä Totalt Total	Henkilöitä Personer Persons	Pinta-ala/ asunto Golvyta/ bostad Area/dwelling (m ²)	Yhteensä Totalt Total	Pinta-ala/ asunto Golvyta/ bostad Area/dwelling (m ²)	
Koko maa - Hela landet Whole country	2 731 826	78,8	2 476 505	5 195 414	80,5	255 321	62,5	
1 huone + keittokomero rum + kokvrå room + kitchenette	271 777	30,9	222 231	244 828	31,2	49 546	29,6	
1 huone + keittiö rum + kök room + kitchen	132 503	39,4	106 601	145 436	39,7	25 902	38,1	
2 huonetta + keittokomero rum + kokvrå rooms + kitchenette	252 690	46,4	225 420	297 374	46,5	27 270	46,1	
2 huonetta + keittiö rum + kök rooms + kitchen	569 553	58,3	506 517	806 895	58,4	63 036	57,7	
3 huonetta + keittiö/keittokomero rum + kök/kokvrå rooms + kitchen/kitchenette . . .	609 471	79,2	561 900	1 244 654	79,3	47 571	77,5	
4 huonetta + keittiö/keittokomero rum + kök/kokvrå rooms + kitchen/kitchenette . . .	496 822	106,0	473 706	1 288 012	106,2	23 116	103,3	
5 huonetta + keittiö/keittokomero rum + kök/kokvrå rooms + kitchen/kitchenette . . .	255 734	131,2	246 282	748 234	131,2	9 452	132,1	
6 huonetta + keittiö/keittokomero rum + kök/kokvrå rooms + kitchen/kitchenette . . .	76 641	160,6	73 478	243 033	160,3	3 163	165,8	
7+ huonetta + keittiö/keittokomero rum + kök/kokvrå rooms + kitchen/kitchenette . . .	35 325	204,8	33 327	122 372	203,6	1 998	223,3	
Muu/tuntematon - Övrig/okänd Other/unknown	31 310	95,5	27 043	54 576	96,5	4 267	89,7	
Erilliset pientalot Fristående småhus Detached houses	1 095 279	107,1	1 006 698	2 664 580	109,4	88 581	81,2	
1 huone + keittokomero rum + kokvrå room + kitchenette	11 429	32,6	7 317	11 216	34,3	4 112	29,5	
1 huone + keittiö rum + kök room + kitchen	44 162	41,9	31 622	55 774	42,8	12 540	39,4	
2 huonetta + keittokomero rum + kokvrå rooms + kitchenette	14 387	54,3	10 867	19 322	55,5	3 520	50,7	
2 huonetta + keittiö rum + kök rooms + kitchen	121 440	63,4	100 160	203 856	64,1	21 280	60,2	
3 huonetta + keittiö/keittokomero rum + kök/kokvrå rooms + kitchen/kitchenette . . .	209 321	87,6	190 645	439 440	88,1	18 676	82,7	
4 huonetta + keittiö/keittokomero rum + kök/kokvrå rooms + kitchen/kitchenette . . .	350 889	110,4	335 734	900 993	110,6	15 155	106,8	
5 huonetta + keittiö/keittokomero rum + kök/kokvrå rooms + kitchen/kitchenette . . .	223 015	132,9	215 545	656 817	132,8	7 470	134,5	
6 huonetta + keittiö/keittokomero rum + kök/kokvrå rooms + kitchen/kitchenette . . .	70 474	161,3	67 752	226 857	161,0	2 722	166,6	

Taulukko 5. (jatk.) Asunnot talotyyppiin, huoneistotyyppiin, keskipinta-alan ja käytössäolutilanteen mukaan 31.12.2007
 Tabell 5. (forts.) Bostäder efter hustyp, lägenhetstyp, genomsnittliga golvyta och användning
 Table 5. (cont.) Dwellings by type of building, type of dwelling, average floor area and occupancy status

Alue, talotyyppi, huoneistotyyppi. Område, hustyp, lägenhetstyp Area, type of building, type of dwelling	Asuntoja yhteensä Bostäder totalt Dwellings total	Pinta-ala/ asunto Golvyta/ bostad Area/ dwelling (m ²)	Vakinaisesti asutut asunnot Stadigvarande bebodda bostäder Permanently occupied dwellings			Ei vakinaisessa asuinkäytössä Inte i stadigvarande bostadsbruk Not permanently occupied dwellings	
			Yhteensä Totalt Total	Henkilöitä Personer Persons	Pinta-ala/ asunto Golvyta/ bostad Area/dwelling (m ²)	Yhteensä Totalt Total	Pinta-ala/ asunto Golvyta/ bostad Area/dwelling (m ²)
7+ huonetta + keittiö/keittokomero rum + kök /kokvrå rooms + kitchen/kitchenette . . .	33 110	203,5	31 434	116 171	202,7	1 676	218,7
Muu/tuntematon - Övrig/okänd Other/unknown	17 052	99,9	15 622	34 134	101,1	1 430	91,9
Rivi- ja ketjutalot Rad- och kedjehus Attached houses	377 541	70,9	344 252	695 794	72,0	33 289	59,6
1 huone + keittokomero rum + kokvrå room + kitchenette	35 833	32,7	28 785	31 391	33,0	7 048	31,6
1 huone + keittiö rum + kök room + kitchen	13 707	38,9	11 410	13 867	39,2	2 297	37,7
2 huonetta + keittokomero rum + kokvrå rooms + kitchenette	32 347	47,2	28 823	37 211	47,3	3 524	46,3
2 huonetta + keittiö rum + kök rooms + kitchen	93 487	58,8	84 305	127 011	58,9	9 182	58,2
3 huonetta + keittiö/keittokomero rum + kök/kokvrå rooms + kitchen/kitchenette . . .	116 264	78,0	109 206	248 902	78,1	7 058	76,4
4 huonetta + keittiö/keittokomero rum + kök/kokvrå rooms + kitchen/kitchenette . . .	63 453	98,1	60 600	175 141	98,0	2 853	98,7
5 huonetta + keittiö/keittokomero rum + kök/kokvrå rooms + kitchen/kitchenette . . .	16 799	120,5	15 995	49 248	120,4	804	122,1
6 huonetta + keittiö/keittokomero rum + kök/kokvrå rooms + kitchen/kitchenette . . .	2 839	151,1	2 698	7 768	150,8	141	156,9
7+ huonetta + keittiö/keittokomero rum + kök/kokvrå rooms + kitchen/kitchenette . . .	729	191,0	637	1 896	189,9	92	198,9
Muu/tuntematon - Övrig/okänd Other/unknown	2 083	72,0	1 793	3 359	72,7	290	68,9
Asuinkerrostalot Flervånings bostadshus Blocks of flats	1 204 222	56,4	1 074 479	1 744 932	57,0	129 743	50,7
1 huone + keittokomero rum + kokvrå room + kitchenette	212 665	30,7	175 686	190 229	30,9	36 979	29,4
1 huone + keittiö rum + kök room + kitchen	68 471	38,0	57 727	68 030	38,2	10 744	36,8
2 huonetta + keittokomero rum + kokvrå rooms + kitchenette	199 639	45,7	179 792	232 362	45,8	19 847	45,3
2 huonetta + keittiö rum + kök rooms + kitchen	344 601	56,4	312 384	459 317	56,5	32 217	56,0
3 huonetta + keittiö/keittokomero rum + kök/kokvrå rooms + kitchen/kitchenette . . .	275 287	73,3	253 688	538 018	73,3	21 599	73,4
4 huonetta + keittiö/keittokomero rum + kök/kokvrå rooms + kitchen/kitchenette . . .	78 722	92,7	73 667	202 205	92,5	5 055	95,5

Taulukko 5. (jatk.) Asunnot talotyyppin, huoneistotyyppin, keskipinta-alan ja käytössäolutilanteen mukaan 31.12.2007
 Tabell 5. (forts.) Bostäder efter hustyp, lägenhetstyp, genomsnittliga golvyta och användning
 Table 5. (cont.) Dwellings by type of building, type of dwelling, average floor area and occupancy status

Alue, talotyyppi, huoneistotyyppi Område, hustyp, lägenhetstyp Area, type of building, type of dwelling	Asuntoja yhteensä Bostäder totalt Dwellings total	Pinta-ala/ asunto Golvyta/ bostad Area/ dwelling (m ²)	Vakinaisesti asutut asunnot Stadigvarande bebodda bostäder Permanently occupied dwellings			Ei vakinaisessa asuinkäytössä Inte i stadigvarande bostadsbruk Not permanently occupied dwellings		
			Yhteensä Totalt Total	Henkilöitä Personer Persons	Pinta-ala/ asunto Golvyta/ bostad Area/dwelling (m ²)	Yhteensä Totalt Total	Pinta-ala/ asunto Golvyta/ bostad Area/dwelling (m ²)	
5 huonetta + keittiö/keittokomero rum + kök/kokvrå rooms + kitchen/kitchenette . . .	14 246	116,9	13 109	37 516	116,4	1 137	122,9	
6 huonetta + keittiö/keittokomero rum + kök/kokvrå rooms + kitchen/kitchenette . . .	2 686	150,9	2 413	6 524	149,8	273	160,9	
7+ huonetta + keittiö/keittokomero rum + kök/kokvrå rooms + kitchen/kitchenette . . .	859	222,2	698	2 173	217,4	161	243,0	
Muu/tuntematon - Övrig/okänd Other/unknown	7 046	65,2	5 315	8 558	63,2	1 731	70,7	
Muut rakennukset Övriga byggnader Other buildings	54 784	60,5	51 076	90 108	61,3	3 708	48,1	
1 huone + keittokomero rum + kokvrå room + kitchenette	11 850	27,7	10 443	11 992	28,2	1 407	23,8	
1 huone + keittiö rum + kök room + kitchen	6 163	38,2	5 842	7 765	38,4	321	33,8	
2 huonetta + keittokomero rum + kokvrå rooms + kitchenette	6 317	45,6	5 938	8 479	45,8	379	43,1	
2 huonetta + keittiö rum + kök rooms + kitchen	10 025	56,9	9 668	16 711	57,0	357	53,3	
3 huonetta + keittiö/keittokomero rum + kök/kokvrå rooms + kitchen/kitchenette . . .	8 599	78,1	8 361	18 294	78,4	238	70,2	
4 huonetta + keittiö/keittokomero rum + kök/kokvrå rooms + kitchen/kitchenette . . .	3 758	106,6	3 705	9 673	106,8	53	92,7	
5 huonetta + keittiö/keittokomero rum + kök/kokvrå rooms + kitchen/kitchenette . . .	1 674	135,3	1 633	4 653	135,1	41	145,4	
6 huonetta + keittiö/keittokomero rum + kök/kokvrå rooms + kitchen/kitchenette . . .	642	166,6	615	1 884	165,8	27	184,6	
7+ huonetta + keittiö/keittokomero rum + kök/kokvrå rooms + kitchen/kitchenette . . .	627	262,9	558	2 132	255,2	69	323,7	
Muu/tuntematon - Övrig/okänd Other/unknown	5 129	95,5	4 313	8 525	85,3	816	200,1	

Taulukko 6.

Asunnot hallintaperusteen, huoneluvun ja rakennusvuoden mukaan 31.12.2007

Tabell 6.

Bostäder efter upplåtelseform, rumsantal och byggnadsår

Table 6.

Dwellings by tenure status, number of rooms and year of construction

Alue, hallintaperuste, huoneluku Område, upplåtelseform, rumsantal Area, tenure status, number of rooms	Asuntoja yhteensä Bostäder totalt Dwellings total	Rakennusvuosi - Byggnadsår - Year of construction									Henkilöitä yhteensä Personer totalt Persons total	Alle 16 v. Under 16 år	65+ v. 65+ år
		-1920	1921- 1939	1940- 1959	1960- 1969	1970- 1979	1980- 1989	1990- 1999	2000-	Tunt. Okänd Un- known			
Koko maa - Hela landet - Whole country													
Kaikki asunnot - Alla bostäder.													
All dwellings	2 731 826	93 043	134 460	383 106	372 982	592 167	510 140	351 023	258 529	36 376	5 195 414	953 423	834 231
1	404 280	21 247	41 219	62 882	62 367	100 968	59 406	31 248	20 680	4 263	390 264	12 814	83 237
2	822 243	23 524	38 581	115 499	122 748	182 739	142 059	122 237	67 607	7 249	1 104 269	82 412	247 108
3	609 471	18 300	22 487	82 017	93 095	139 314	117 476	74 157	56 300	6 325	1 244 654	234 598	222 804
4	496 822	12 659	16 048	78 110	60 658	103 661	105 149	62 354	51 953	6 230	1 288 012	302 865	171 630
5	255 734	7 443	7 855	26 709	22 119	44 930	63 376	38 981	39 413	4 908	748 234	199 341	70 748
6	76 641	3 871	3 362	8 692	6 333	12 346	14 069	11 349	14 487	2 132	243 033	72 374	21 196
7+	35 325	3 573	2 377	4 399	2 810	5 274	5 273	4 742	5 726	1 151	122 372	38 863	10 684
Tunt. - Okänd - Unknown	31 310	2 426	2 531	4 798	2 852	2 935	3 332	5 955	2 363	4 118	54 576	10 156	6 824
Vakinaisesti asutut asunnot													
Stadigvarande bebodda bost.													
Permanently occupied dwell.	2 476 505	80 443	116 179	331 901	333 875	541 463	476 322	327 943	233 557	34 822	5 195 414	953 423	834 231
1	328 832	16 724	33 201	47 472	50 001	83 784	49 776	27 017	17 110	3 747	390 264	12 814	83 237
2	731 937	19 857	33 122	97 263	108 527	164 565	128 767	112 810	60 111	6 915	1 104 269	82 412	247 108
3	561 900	16 267	20 197	73 056	85 790	129 499	110 907	69 354	50 687	6 143	1 244 654	234 598	222 804
4	473 706	11 632	14 849	72 580	57 484	100 403	102 867	60 058	47 697	6 136	1 288 012	302 865	171 630
5	246 282	6 986	7 343	25 143	21 071	43 791	62 334	37 862	36 894	4 858	748 234	199 341	70 748
6	73 478	3 646	3 187	8 248	6 035	11 985	13 758	10 929	13 582	2 108	243 033	72 374	21 196
7+	33 327	3 341	2 233	4 128	2 645	5 053	5 069	4 490	5 243	1 125	122 372	38 863	10 684
Tunt. - Okänd - Unknown	27 043	1 990	2 047	4 011	2 322	2 383	2 844	5 423	2 233	3 790	54 576	10 156	6 824
Omistaa talon - Äger huset													
Owens house	884 011	49 424	52 446	192 637	98 438	137 044	160 199	94 321	80 602	18 900	2 361 431	531 742	355 753
1	29 760	5 336	5 874	11 683	2 004	1 451	1 374	903	449	686	54 498	7 499	13 327
2	91 513	10 979	12 487	40 075	11 297	5 029	4 730	3 220	1 977	1 719	189 714	30 207	47 390
3	161 827	11 317	12 425	45 818	29 130	22 028	19 441	11 926	7 121	2 621	372 315	62 982	87 876
4	300 766	9 233	10 748	60 455	35 255	60 366	64 336	32 732	23 335	4 306	801 542	169 298	121 694
5	196 863	5 661	5 664	21 804	13 632	33 622	52 760	30 418	29 069	4 233	598 550	156 618	55 830
6	62 291	3 036	2 493	7 225	4 283	9 467	12 008	9 529	12 289	1 961	209 334	63 712	17 156
7+	28 946	2 882	1 889	3 605	2 125	4 193	4 455	3 950	4 825	1 022	107 782	35 359	8 957
Tunt. - Okänd - Unknown	12 045	980	866	1 972	712	888	1 095	1 643	1 537	2 352	27 696	6 067	3 523
Omistaa asunnon osakkeet													
Äger bostadens aktier													
Owens shares in housing corporation	733 776	11 538	26 271	53 954	112 067	194 287	180 428	68 691	80 141	6 399	1 368 900	192 608	311 460
1	64 481	3 440	8 201	7 055	10 152	16 707	12 360	3 335	2 815	416	74 753	1 506	22 078
2	263 213	3 396	9 349	23 385	45 290	70 724	60 842	23 627	24 643	1 957	361 306	13 834	120 904
3	238 717	2 191	4 305	14 490	34 470	66 265	65 501	21 817	27 548	2 130	479 853	67 550	109 702
4	119 467	1 201	2 543	6 424	14 961	29 839	32 269	13 488	17 536	1 206	314 397	73 172	41 928
5	35 302	683	1 047	1 731	5 377	8 054	7 512	4 270	6 209	419	103 062	27 526	12 098
6	7 801	315	426	485	1 303	1 959	1 243	939	1 047	84	23 300	6 180	3 054
7+	2 228	160	170	174	303	523	348	265	249	36	7 242	2 052	814
Tunt. - Okänd - Unknown	2 567	152	230	210	211	216	353	950	94	151	4 987	788	882
Vuokra-asunto - Hyres-													
bostad - Rented dwelling													
Rented dwellings	764 333	16 144	33 244	74 709	113 890	199 111	125 702	139 165	55 178	7 190	1 279 996	195 363	142 408
1	222 241	7 189	17 839	26 616	36 110	63 875	34 750	20 989	12 457	2 416	245 845	3 136	44 805
2	346 103	4 639	10 087	30 713	48 810	85 585	60 565	75 986	26 998	2 720	508 402	35 440	69 498
3	139 045	2 155	2 794	10 680	20 112	38 622	23 771	28 886	11 038	987	344 215	94 687	19 385
4	38 138	821	1 161	4 048	5 929	8 376	4 494	9 248	3 695	366	128 999	48 018	4 743
5	8 139	416	458	1 042	1 556	1 304	994	1 658	611	100	28 718	9 994	1 510
6	1 905	181	182	337	286	343	260	197	88	31	6 166	1 499	540
7+	1 284	194	108	225	137	198	153	145	91	33	4 734	847	614
Tunt. - Okänd - Unknown	7 478	549	615	1 048	950	808	715	2 056	200	537	12 917	1 742	1 313

Taulukko 6. (jatk.) Asunnot hallintaperusteen, huoneluvun ja rakennusvuoden mukaan 31.12.2007
 Tabell 6. (forts.) Bostäder efter upplåtelseform, rumsantal och byggnadsår
 Table 6. (cont.) Dwellings by tenure status, number of rooms and year of construction

Alue, hallintaperuste, huoneluku Område, upplåtelseform, rumsantal Area, tenure status, number of rooms	Asuntoja yhteensä Bostäder totalt Dwellings total	Rakennusvuosi - Byggnadsår - Year of construction									Henkilöitä yhteensä Personer totalt Persons total	Alle 16 v. Under 16 år Under 16 years	65+ v. 65+ år 65+ years
		-1920	1921- 1939	1940- 1959	1960- 1969	1970- 1979	1980- 1989	1990- 1999	2000-	Tunt. Okänd Un- known			
Muu hallintaperuste Annan upplåtelseform Other tenure status	94 385	3 337	4 218	10 601	9 480	11 021	9 993	25 766	17 636	2 333	185 087	33 710	24 610
1	12 350	759	1 287	2 118	1 735	1 751	1 292	1 790	1 389	229	15 168	673	3 027
2	31 108	843	1 199	3 090	3 130	3 227	2 630	9 977	6 493	519	44 847	2 931	9 316
3	22 311	604	673	2 068	2 078	2 584	2 194	6 725	4 980	405	48 271	9 379	5 841
4	15 335	377	397	1 653	1 339	1 822	1 768	4 590	3 131	258	43 074	12 377	3 265
5	5 978	226	174	566	506	811	1 068	1 516	1 005	106	17 904	5 203	1 310
6	1 481	114	86	201	163	216	247	264	158	32	4 233	983	446
7+	869	105	66	124	80	139	113	130	78	34	2 614	605	299
Tunt. - Okänd - Unknown	4 953	309	336	781	449	471	681	774	402	750	8 976	1 559	1 106
Ei vakinaisia asukkaita Utan stadigvarande boende No permanent inhabitants	255 321	12 600	18 281	51 205	39 107	50 704	33 818	23 080	24 972	1 554	.	.	.
1	75 448	4 523	8 018	15 410	12 366	17 184	9 630	4 231	3 570	516	.	.	.
2	90 306	3 667	5 459	18 236	14 221	18 174	13 292	9 427	7 496	334	.	.	.
3	47 571	2 033	2 290	8 961	7 305	9 815	6 569	4 803	5 613	182	.	.	.
4	23 116	1 027	1 199	5 530	3 174	3 258	2 282	2 296	4 256	94	.	.	.
5	9 452	457	512	1 566	1 048	1 139	1 042	1 119	2 519	50	.	.	.
6	3 163	225	175	444	298	361	311	420	905	24	.	.	.
7+	1 998	232	144	271	165	221	204	252	483	26	.	.	.
Tunt. - Okänd - Unknown	4 267	436	484	787	530	552	488	532	130	328	.	.	.
Pääkaupunkiseutu - Huvudstadsregionen - Helsinki Metropolitan Area													
Kaikki asunnot - Alla bostäder All dwellings	525 912	18 771	48 282	59 237	84 776	96 803	82 138	74 727	60 070	1 108	978 105	171 754	121 431
1	97 310	7 711	22 176	13 742	17 285	17 010	8 421	4 927	5 939	99	98 574	1 669	13 105
2	177 952	5 239	15 074	21 919	31 006	32 193	23 964	29 610	18 755	192	246 668	15 156	39 337
3	122 348	2 560	4 987	11 778	19 711	25 256	24 143	19 177	14 550	186	266 799	54 586	33 378
4	78 576	1 335	3 127	7 563	9 827	14 773	16 829	12 956	11 914	252	219 285	59 431	21 653
5	32 905	830	1 432	2 466	4 645	5 081	6 548	5 602	6 121	180	99 211	28 277	9 304
6	9 779	391	594	933	1 279	1 537	1 552	1 510	1 910	73	29 897	8 297	3 047
7+	3 965	271	268	419	504	643	510	578	716	56	12 741	3 519	1 246
Tunt. - Okänd - Unknown	3 077	434	624	417	519	310	171	367	165	70	4 930	819	361
Vakinaisesti asutut asunnot Stadigvarande bebodda bost. Permanently inhabited dwell.	490 592	16 038	42 431	53 710	78 568	91 409	79 188	72 050	56 131	1 067	978 105	171 754	121 431
1	85 253	6 418	18 983	11 718	15 098	15 217	7 741	4 590	5 395	93	98 574	1 669	13 105
2	166 154	4 512	13 404	19 851	28 806	30 307	22 933	28 567	17 593	181	246 668	15 156	39 337
3	116 574	2 264	4 565	10 997	18 669	24 198	23 439	18 527	13 732	183	266 799	54 586	33 378
4	75 557	1 213	2 912	7 185	9 427	14 381	16 494	12 588	11 112	245	219 285	59 431	21 653
5	31 568	753	1 309	2 341	4 466	4 943	6 430	5 446	5 702	178	99 211	28 277	9 304
6	9 311	347	550	889	1 212	1 490	1 514	1 458	1 778	73	29 897	8 297	3 047
7+	3 682	226	248	386	471	603	489	543	660	56	12 741	3 519	1 246
Tunt. - Okänd - Unknown	2 493	305	460	343	419	270	148	331	159	58	4 930	819	361

Taulukko 6. (jatk.) Asunnot hallintaperusteen, huoneluvun ja rakennusvuoden mukaan 31.12.2007
 Tabell 6. (forts.) Bostäder efter upplåtelseform, rumsantal och byggnadsår
 Table 6. (cont.) Dwellings by tenure status, number of rooms and year of construction

Alue, hallintaperuste, huoneluku Område, upplåtelseform, rumsantal Area, tenure status, number of rooms	Asuntoja yhteensä Bostäder totalt Dwellings total	Rakennusvuosi - Byggnadsår - Year of construction									Henkiöitä yhteensä Personer totalt Persons total	Alle 16 v. Under 16 år Under 16 years	65+ v. 65+ år 65+ years
		-1920	1921- 1939	1940- 1959	1960- 1969	1970- 1979	1980- 1989	1990- 1999	2000-	Tunt. Okänd Un- known			
Omistaa talon - Äger huset Owens house	37 765	672	1 843	8 542	5 510	3 845	6 343	4 612	5 987	411	108 134	26 113	13 659
1	668	48	127	328	95	26	13	8	11	12	1 433	267	235
2	2 486	100	300	1 257	484	110	88	55	73	19	5 727	1 040	1 078
3	5 987	133	400	2 053	1 488	525	552	395	400	41	14 827	2 830	3 026
4	12 507	132	467	2 946	1 924	1 584	2 374	1 403	1 575	102	34 121	7 352	4 955
5	9 805	111	281	1 123	949	942	2 339	1 692	2 244	124	30 616	8 173	2 644
6	4 082	61	135	496	325	396	716	731	1 169	53	13 812	4 149	1 082
7+	1 921	71	103	228	208	243	243	307	476	42	6 770	2 061	594
Tunt. - Okänd - Unknown	309	16	30	111	37	19	18	21	39	18	828	241	45
Omistaa asunnon osakkeet Äger bostadens aktier Owens shares in housing corporation	222 028	7 377	18 530	22 702	38 285	46 241	45 648	18 535	24 372	338	447 834	73 687	75 269
1	23 137	2 267	6 127	3 015	4 146	3 784	2 431	620	740	7	27 285	512	5 387
2	67 697	2 191	6 554	9 224	13 859	13 714	10 944	4 654	6 500	57	96 484	4 847	22 290
3	63 494	1 300	2 727	5 937	10 879	14 154	15 680	5 493	7 231	93	134 597	21 800	24 511
4	44 602	771	1 794	3 150	5 608	9 825	12 015	4 845	6 492	102	120 721	28 514	14 810
5	17 077	473	779	947	2 807	3 488	3 663	2 152	2 726	42	50 609	13 317	5 974
6	4 258	208	310	291	742	949	672	550	521	15	12 863	3 336	1 715
7+	1 313	98	109	93	202	299	201	170	134	7	4 248	1 163	488
Tunt. - Okänd - Unknown	450	69	130	45	42	28	42	51	28	15	1 027	198	94
Vuokra-asunto - Hyres- bostad - Rented dwelling	206 760	7 287	20 650	20 953	32 769	39 851	26 057	39 845	19 084	264	371 658	60 951	29 030
1	58 261	3 842	12 109	7 999	10 327	11 082	5 146	3 520	4 165	71	66 086	762	7 078
2	87 832	2 034	6 140	8 894	13 806	16 083	11 662	20 360	8 757	96	133 122	8 643	14 621
3	41 415	729	1 280	2 755	5 944	9 249	6 960	10 341	4 113	44	104 420	27 114	5 036
4	14 091	263	567	886	1 670	2 734	1 879	4 420	1 639	33	50 524	18 884	1 392
5	3 007	137	212	198	609	401	267	891	286	6	12 089	4 692	463
6	603	62	84	67	107	108	73	67	33	2	2 049	487	152
7+	286	47	25	47	35	36	24	39	30	3	1 182	157	122
Tunt. - Okänd - Unknown	1 265	173	233	107	271	158	46	207	61	9	2 186	212	166
Muu hallintaperuste Annan upplåtelseform Other tenure status	24 039	702	1 408	1 513	2 004	1 472	1 140	9 058	6 688	54	50 479	11 003	3 473
1	3 187	261	620	376	530	325	151	442	479	3	3 770	128	405
2	8 139	187	410	476	657	400	239	3 498	2 263	9	11 335	626	1 348
3	5 678	102	158	252	358	270	247	2 298	1 988	5	12 955	2 842	805
4	4 357	47	84	203	225	238	226	1 920	1 406	8	13 919	4 681	496
5	1 679	32	37	73	101	112	161	711	446	6	5 897	2 095	223
6	368	16	21	35	38	37	53	110	55	3	1 173	325	98
7+	162	10	11	18	26	25	21	27	20	4	541	138	42
Tunt. - Okänd - Unknown	469	47	67	80	69	65	42	52	31	16	889	168	56
Ei vakinaisia asukkaita Utan stadigvarande invånare No permanent inhabitants	35 320	2 733	5 851	5 527	6 208	5 394	2 950	2 677	3 939	41			
1	12 057	1 293	3 193	2 024	2 187	1 793	680	337	544	6			
2	11 798	727	1 670	2 068	2 200	1 886	1 031	1 043	1 162	11			
3	5 774	296	422	781	1 042	1 058	704	650	818	3			
4	3 019	122	215	378	400	392	335	368	802	7			
5	1 337	77	123	125	179	138	118	156	419	2			
6	468	44	44	44	67	47	38	52	132				
7+	283	45	20	33	33	40	21	35	56				
Tunt. - Okänd - Unknown	584	129	164	74	100	40	23	36	6	12			

Taulukko 7.
Tabell 7.
Table 7.

Asunnot hallintaperusteen, huoneistotyyppin ja talotyyppin mukaan 31.12.2007
Bostäder efter upplåtelseform, lägenhetstyp och hustyp
Dwellings by tenure status, type of dwelling and type of building

Alue, hallintaperuste, huoneistotyyppi Område, upplåtelseform, lägenhetstyp Area, tenure status, type of dwelling	Asuntoja yhteensä Bostäder totalt Dwellings total	Pinta-ala/ asunto Golvyta/ bostad Floorarea/ dwelling m ²	Asunnon talotyyppi - Bostadens hustyp - Type of building							
			Erilliset pientalot Fristående småhus Detached houses		Rivi- ja ketjutalot Rad- och kedjehus Attached houses		Asuinkerrostalot Flervåningsbostadshus Blocks of flats		Muu tai tuntematon Annan eller okänd Other or unknown	
			Asuntoja yhteensä Bostäder totalt Dwellings total	Pinta-ala/ asunto Golvyta/ bostad Floorarea/ dwelling m ²	Asuntoja yhteensä Bostäder totalt Dwellings total	Pinta-ala/ asunto Golvyta/ bostad Floorarea/ dwelling m ²	Asuntoja yhteensä Bostäder totalt Dwellings total	Pinta-ala/ asunto Golvyta/ bostad Floorarea/ dwelling m ²	Asuntoja yhteensä Bostäder totalt Dwellings total	Pinta-ala/ asunto Golvyta/ bostad Floorarea/ dwelling m ²

Koko maa - Hela landet - Whole country

Kaikki asunnot

Alla bostäder

All dwellings	2 731 826	78,8	1 095 279	107,1	377 541	70,9	1 204 222	56,4	54 784	60,6
1 huone + keittokomero rum + kokvrå room + kitchenette	271 777	30,9	11 429	32,6	35 833	32,7	212 665	30,7	11 850	27,7
1 huone + keittiö rum + kök room + kitchen	132 503	39,4	44 162	41,9	13 707	38,9	68 471	38,0	6 163	38,3
2 huonetta + keittokomero rum + kokvrå rooms + kitchenette	252 690	46,4	14 387	54,3	32 347	47,2	199 639	45,7	6 317	45,6
2 huonetta + keittiö rum + kök rooms + kitchen	569 553	58,3	121 440	63,4	93 487	58,8	344 601	56,4	10 025	56,9
3 huonetta + keittiö/keittokomero rum + kök/kokvrå rooms + kitchen/kitchenette	609 471	79,2	209 321	87,6	116 264	78,0	275 287	73,3	8 599	78,1
4 huonetta + keittiö/keittokomero rum + kök/kokvrå rooms + kitchen/kitchenette	496 822	106,0	350 889	110,4	63 453	98,1	78 722	92,7	3 758	106,6
5 huonetta + keittiö/keittokomero rum + kök/kokvrå rooms + kitchen/kitchenette	255 734	131,2	223 015	132,9	16 799	120,5	14 246	116,9	1 674	135,3
6 huonetta + keittiö/keittokomero rum + kök/kokvrå rooms + kitchen/kitchenette	76 641	160,6	70 474	161,3	2 839	151,1	2 686	150,9	642	166,6
7+ huonetta + keittiö/keittokomero rum + kök/kokvrå rooms + kitchen/kitchenette	35 325	204,8	33 110	203,6	729	191,0	859	222,2	627	264,1
Muu/tuntematon - Övrig/okänd Other/unknown	31 310	95,5	17 052	99,9	2 083	72,0	7 046	65,2	5 129	95,5

Omistaa talon

Äger huset

Owns the house	884 011	111,4	874 745	111,6	1 423	87,4	2 248	81,7	5 595	98,0
1 huone + keittokomero rum + kokvrå room + kitchenette	4 365	36,6	4 030	36,8	44	35,0	84	29,1	207	35,1
1 huone + keittiö rum + kök room + kitchen	25 395	43,6	24 841	43,6	35	39,9	179	38,6	340	42,9
2 huonetta + keittokomero rum + kokvrå rooms + kitchenette	7 278	58,4	6 974	58,7	53	49,6	112	47,2	139	54,7
2 huonetta + keittiö rum + kök rooms + kitchen	84 235	64,7	82 481	64,8	282	59,1	566	58,3	906	61,3
3 huonetta + keittiö/keittokomero rum + kök/kokvrå rooms + kitchen/kitchenette	161 827	89,2	159 540	89,3	480	80,4	598	78,3	1 209	87,0
4 huonetta + keittiö/keittokomero rum + kök/kokvrå rooms + kitchen/kitchenette	300 766	111,3	298 942	111,3	327	106,4	374	100,2	1 123	113,2

Taulukko 7. (jatk.)
 Tabell 7. (forts.)
 Table 7. (cont.)

Asunnot hallintaperusteen, huoneistotyyppin ja talotyyppin mukaan 31.12.2007
 Bostäder efter upplåtelseform, lägenhetstyp och hustyp
 Dwellings by tenure status, type of dwelling and type of building

Alue, hallintaperuste, huoneistotyyppi Område, upplåtelseform, lägenhetstyp Area, tenure status, type of dwelling	Asuntoja yhteensä Bostäder totalt Dwellings total	Pinta-ala/ asunto Golvyta/ bostad Floorarea/ dwelling m ²	Asunnon talotyyppi - Bostadens hustyp - Type of building							
			Erilliset pientalot Fristående småhus Detached houses		Rivi- ja ketjutalot Rad- och kedjehus Attached houses		Asuinkerrostalot Flervåningsbostadshus Blocks of flats		Muu tai tuntematon Annan eller okänd Other or unknown	
			Asuntoja yhteensä Bostäder totalt Dwellings total	Pinta-ala/ asunto Golvyta/ bostad Floorarea/ dwelling m ²	Asuntoja yhteensä Bostäder totalt Dwellings total	Pinta-ala/ asunto Golvyta/ bostad Floorarea/ dwelling m ²	Asuntoja yhteensä Bostäder totalt Dwellings total	Pinta-ala/ asunto Golvyta/ bostad Floorarea/ dwelling m ²	Asuntoja yhteensä Bostäder totalt Dwellings total	Pinta-ala/ asunto Golvyta/ bostad Floorarea/ dwelling m ²
5 huonetta + keittiö/keittokomero rum + kök/kokvrå rooms + kitchen/kitchenette . .	196 863	133,3	195 899	133,3	120	128,9	167	130,2	677	138,1
6 huonetta + keittiö/keittokomero rum + kök/kokvrå rooms + kitchen/kitchenette . .	62 291	161,2	61 947	161,2	43	148,0	66	159,8	235	166,4
7+ huonetta + keittiö/keittokomero rum + kök /kokvrå rooms + kitchen/kitchenette . .	28 946	201,9	28 662	201,8	26	223,6	81	212,5	177	221,5
Muu/tuntematon - Övrig/okänd Other/unknown	12 045	97,4	11 429	96,9	13	115,0	21	160,8	582	151,9
Omistaa asunnon osakkeet Äger bostadsaktierna Owns shares in housing corporation	733 776	71,8	64 682	102,9	210 719	79,8	453 533	63,7	4 842	73,4
1 huone + keittokomero rum + kokvrå room + kitchenette	44 426	32,2	283	35,8	5 790	36,2	37 918	31,6	435	33,2
1 huone + keittiö rum + kök room + kitchen	20 055	39,8	705	43,5	3 471	41,2	15 642	39,4	237	41,2
2 huonetta + keittokomero rum + kokvrå rooms + kitchenette	69 294	47,2	946	54,3	10 175	49,9	57 566	46,6	607	48,9
2 huonetta + keittiö rum + kök rooms + kitchen	193 919	57,6	5 319	61,7	46 985	59,6	140 550	56,7	1 065	58,8
3 huonetta + keittiö/keittokomero rum + kök/kokvrå rooms + kitchen/kitchenette . .	238 717	76,1	16 864	82,0	78 510	78,9	142 007	73,8	1 336	80,0
4 huonetta + keittiö/keittokomero rum + kök/kokvrå rooms + kitchen/kitchenette . .	119 467	97,9	23 000	104,3	48 767	98,8	47 121	93,6	579	108,3
5 huonetta + keittiö/keittokomero rum + kök/kokvrå rooms + kitchen/kitchenette . .	35 302	122,9	12 317	128,3	13 400	121,4	9 375	117,7	210	136,9
6 huonetta + keittiö/keittokomero rum + kök/kokvrå rooms + kitchen/kitchenette . .	7 801	153,4	3 542	157,4	2 368	150,5	1 817	148,5	74	173,0
7+ huonetta + keittiö/keittokomero rum + kök/kokvrå rooms + kitchen/kitchenette . .	2 228	203,6	1 289	207,9	509	185,8	398	208,8	32	245,2
Muu/tuntematon - Övrig/okänd Other/unknown	2 567	84,2	417	128,6	744	75,4	1 139	67,3	267	82,0
Aravavuokra-asunnot Aravahyresbostäder Government-subsidized social rental housing	386 465	54,1	5 181	66,5	76 421	53,4	293 239	54,6	11 624	41,4
1 huone + keittokomero rum + kokvrå room + kitchenette	72 455	31,4	503	31,0	17 584	31,4	50 216	31,6	4 152	27,8
1 huone + keittiö rum + kök room + kitchen	22 626	37,9	302	39,1	4 750	37,5	15 375	38,1	2 199	36,9
2 huonetta + keittokomero rum + kokvrå rooms + kitchenette	70 363	45,2	661	45,5	13 223	44,9	54 359	45,4	2 120	43,0

Taulukko 7. (jatk.) Asunnot hallintaperusteiden, huoneistotyyppien ja talotyyppien mukaan 31.12.2007
 Tabell 7. (forts.) Bostäder efter upplåtelseform, lägenhetstyp och hustyp
 Table 7. (cont.) Dwellings by tenure status, type of dwelling and type of building

Alue, hallintaperuste, huoneistotyyppi Område, upplåtelseform, lägenhetstyp Area, tenure status, type of dwelling	Asuntoja yhteensä Bostäder totalt Dwellings total	Pinta-ala/ asunto Golvyta/ bostad Floorarea/ dwelling m ²	Asunnon talotyyppi - Bostadens hustyp - Type of building							
			Erilliset pientalot Fristående småhus Detached houses		Rivi- ja ketjutalot Rad- och kedjehus Attached houses		Asuinkerrostalot Flervåningsbostadshus Blocks of flats		Muu tai tuntematon Annan eller okänd Other or unknown	
			Asuntoja yhteensä Bostäder totalt Dwellings total	Pinta-ala/ asunto Golvyta/ bostad Floorarea/ dwelling m ²	Asuntoja yhteensä Bostäder totalt Dwellings total	Pinta-ala/ asunto Golvyta/ bostad Floorarea/ dwelling m ²	Asuntoja yhteensä Bostäder totalt Dwellings total	Pinta-ala/ asunto Golvyta/ bostad Floorarea/ dwelling m ²	Asuntoja yhteensä Bostäder totalt Dwellings total	Pinta-ala/ asunto Golvyta/ bostad Floorarea/ dwelling m ²
2 huonetta + keittiö rum + kök rooms + kitchen	116 989	57,0	1 306	58,4	21 709	58,0	92 342	56,8	1 632	52,2
3 huonetta + keittiö/keittokomero rum + kök/kokvrå rooms + kitchen/kitchenette . .	82 045	73,1	1 370	75,3	14 985	75,0	64 815	72,6	875	67,4
4 huonetta + keittiö/keittokomero rum + kök/kokvrå rooms + kitchen/kitchenette . .	16 850	89,5	617	95,4	3 261	91,8	12 834	88,7	138	89,5
5 huonetta + keittiö/keittokomero rum + kök/kokvrå rooms + kitchen/kitchenette . .	1 894	106,5	299	115,3	380	107,4	1 161	102,6	54	136,5
6 huonetta + keittiö/keittokomero rum + kök/kokvrå rooms + kitchen/kitchenette . .	155	138,6	36	134,0	12	144,8	69	149,1	38	121,9
7+ huonetta + keittiö/keittokomero rum + kök/kokvrå rooms + kitchen/kitchenette . .	155	260,6	21	220,4	13	206,5	92	267,7	29	292,8
Muu/tuntematon - Övrig/okänd Other/unknown	2 933	60,3	66	100,7	504	65,9	1 976	56,3	387	47,3
Korkotukivuokra-asunnot Hyresbostäder med räntestöd Rental dwellings with Government interest subsidy	63 134	56,5	1 081	83,3	8 266	64,3	52 348	55,1	1 439	43,3
1 huone + keittokomero rum + kokvrå room + kitchenette	9 284	33,6	25	33,2	994	32,9	7 756	34,0	509	27,9
1 huone + keittiö rum + kök room + kitchen	3 714	39,6	14	41,6	429	39,6	3 136	39,8	135	34,2
2 huonetta + keittokomero rum + kokvrå rooms + kitchenette	15 454	46,3	53	44,3	1 085	46,7	13 932	46,4	384	42,7
2 huonetta + keittiö rum + kök rooms + kitchen	15 304	56,4	162	59,5	1 976	57,2	12 978	56,4	188	48,2
3 huonetta + keittiö/keittokomero rum + kök/kokvrå rooms + kitchen/kitchenette . .	13 750	73,3	310	78,4	2 196	76,9	11 088	72,5	156	70,7
4 huonetta + keittiö/keittokomero rum + kök/kokvrå rooms + kitchen/kitchenette . .	4 485	90,8	322	94,1	1 256	92,8	2 882	89,5	25	89,7
5 huonetta + keittiö/keittokomero rum + kök/kokvrå rooms + kitchen/kitchenette . .	771	107,7	176	112,5	246	107,3	343	105,6	6	109,7
6 huonetta + keittiö/keittokomero rum + kök/kokvrå rooms + kitchen/kitchenette . .	35	136,3	11	126,0	8	134,0	13	125,3	3	227,7
7+ huonetta + keittiö/keittokomero rum + kök/kokvrå rooms + kitchen/kitchenette . .	27	254,1	4	146,5	1	156,0	15	272,1	7	293,4
Muu/tuntematon - Övrig/okänd Other/unknown	310	62,7	4	60,0	75	120,0	205	59,9	26	66,0

Taulukko 7. (jatk.)
 Tabell 7. (forts.)
 Table 7. (cont.)

Asunnot hallintaperusteen, huoneistotyyppin ja talotyyppin mukaan 31.12.2007
 Bostäder efter upplåtelseform, lägenhetstyp och hustyp
 Dwellings by tenure status, type of dwelling and type of building

Alue, hallintaperuste, huoneistotyyppi Område, upplåtelseform, lägenhetstyp Area, tenure status, type of dwelling	Asuntoja yhteensä Bostäder totalt Dwellings total	Pinta-ala/ asunto Golvyta/ bostad Floorarea/ dwelling m ²	Asunnon talotyyppi - Bostadens hustyp - Type of building							
			Erilliset pientalot Fristående småhus Detached houses		Rivi- ja ketjutalot Rad- och kedjehus Attached houses		Asuinkeuhkot Flervåningsbostadshus Blocks of flats		Muu tai tuntematon Annan eller okänd Other or unknown	
			Asuntoja yhteensä Bostäder totalt Dwellings total	Pinta-ala/ asunto Golvyta/ bostad Floorarea/ dwelling m ²	Asuntoja yhteensä Bostäder totalt Dwellings total	Pinta-ala/ asunto Golvyta/ bostad Floorarea/ dwelling m ²	Asuntoja yhteensä Bostäder totalt Dwellings total	Pinta-ala/ asunto Golvyta/ bostad Floorarea/ dwelling m ²	Asuntoja yhteensä Bostäder totalt Dwellings total	Pinta-ala/ asunto Golvyta/ bostad Floorarea/ dwelling m ²
Muu vuokra-asunto Annan hyresbostad Other rental dwelling	374 483	52,4	34 388	81,9	41 686	59,5	273 219	47,2	25 190	58,1
1 huone + keittokomero rum + kokvrå room + kitchenette	102 604	29,9	2 006	29,9	7 264	33,2	87 836	29,7	5 498	27,4
1 huone + keittiö rum + kök room + kitchen	34 470	37,5	4 081	38,8	3 116	38,7	24 395	37,1	2 878	38,4
2 huonetta + keittokomero rum + kokvrå rooms + kitchenette	59 225	45,2	1 518	48,5	4 748	47,2	50 217	44,8	2 742	46,6
2 huonetta + keittiö rum + kök rooms + kitchen	92 240	56,2	7 232	59,5	13 148	57,9	66 321	55,4	5 539	57,2
3 huonetta + keittiö/keittokomero rum + kök/kokvrå rooms + kitchen/kitchenette	53 349	74,3	7 449	80,9	9 060	76,0	32 544	72,0	4 296	76,9
4 huonetta + keittiö/keittokomero rum + kök/kokvrå rooms + kitchen/kitchenette	18 503	98,5	6 103	105,1	2 988	97,1	7 939	93,3	1 473	102,1
5 huonetta + keittiö/keittokomero rum + kök/kokvrå rooms + kitchen/kitchenette	5 728	127,1	2 873	131,3	760	122,6	1 579	120,1	516	131,6
6 huonetta + keittiö/keittokomero rum + kök/kokvrå rooms + kitchen/kitchenette	1 789	163,2	1 048	165,6	178	157,3	373	155,9	190	170,3
7+ huonetta + keittiö/keittokomero rum + kök/kokvrå rooms + kitchen/kitchenette	1 186	229,1	760	221,6	64	192,3	120	222,4	242	266,6
Muu/tuntematon - Övrig/okänd Other/unknown	5 389	97,2	1 318	125,3	360	61,9	1 895	59,7	1 816	82,6
Asumisoikeusasunto Bostadsrättsbostad Right of occupancy dwelling	32 139	68,3	2 279	89,9	8 593	80,4	21 267	61,0		
1 huone + keittokomero rum + kokvrå room + kitchenette	1 168	39,1	14	41,1	74	41,5	1 080	38,9		
1 huone + keittiö rum + kök room + kitchen	880	41,8	9	45,1	56	41,6	815	41,8		
2 huonetta + keittokomero rum + kokvrå rooms + kitchenette	6 716	47,4	49	52,6	493	48,4	6 174	47,3		
2 huonetta + keittiö rum + kök rooms + kitchen	6 393	57,5	153	59,8	1 188	58,3	5 052	57,2		
3 huonetta + keittiö/keittokomero rum + kök/kokvrå rooms + kitchen/kitchenette	9 264	75,3	567	78,0	3 199	78,2	5 498	73,4		
4 huonetta + keittiö/keittokomero rum + kök/kokvrå rooms + kitchen/kitchenette	5 974	91,5	931	93,0	2 841	92,8	2 202	89,3		
5 huonetta + keittiö/keittokomero rum + kök/kokvrå rooms + kitchen/kitchenette	1 478	105,7	483	107,7	723	105,4	272	103,1		

Taulukko 7. (jatk.) Asunnot hallintaperusteen, huoneistotyyppin ja talotyyppin mukaan 31.12.2007
 Tabell 7. (forts.) Bostäder efter upplåtelseform, lägenhetstyp och hustyp
 Table 7. (cont.) Dwellings by tenure status, type of dwelling and type of building

Alue, hallintaperuste, huoneistotyyppi Område, upplåtelseform, lägenhetstyp Area, tenure status, type of dwelling	Asuntoja yhteensä Bostäder totalt Dwellings total	Pinta-ala/ asunto Golvyta/ bostad Floorarea/ dwelling m ²	Asunnon talotyyppi - Bostadens hustyp - Type of building							
			Erilliset pientalot Fristående småhus Detached houses		Rivi- ja ketjutalot Rad- och kedjehus Attached houses		Asuinkerrostalot Flervåningsbostadshus Blocks of flats		Muu tai tuntematon Annan eller okänd Other or unknown	
			Asuntoja yhteensä Bostäder totalt Dwellings total	Pinta-ala/ asunto Golvyta/ bostad Floorarea/ dwelling m ²	Asuntoja yhteensä Bostäder totalt Dwellings total	Pinta-ala/ asunto Golvyta/ bostad Floorarea/ dwelling m ²	Asuntoja yhteensä Bostäder totalt Dwellings total	Pinta-ala/ asunto Golvyta/ bostad Floorarea/ dwelling m ²	Asuntoja yhteensä Bostäder totalt Dwellings total	Pinta-ala/ asunto Golvyta/ bostad Floorarea/ dwelling m ²
6 huonetta + keittiö/keittokomero rum + kök/kokvrå rooms + kitchen/kitchenette . .	81	120,7	55	121,1	13	120,8	13	118,8		
7+ huonetta + keittiö/keittokomero rum + kök/kokvrå rooms + kitchen/kitchenette . .	18	146,3	16	152,4	2	98,0				
Muu/tuntematon - Övrig/okänd Other/unknown	167	131,5	2	131,5	4		161			
Muu tai tuntematon hallintaperuste Annan eller okänd upplåtelseform Other or unknown tenure status . .	257 818	68,7	112 923	84,6	30 433	67,1	108 368	52,6	6 094	73,2
1 huone + keittokomero rum + kokvrå room + kitchenette	37 475	29,7	4 568	30,0	4 083	32,6	27 775	29,4	1 049	24,4
1 huone + keittiö rum + kök room + kitchen	25 363	38,7	14 210	39,6	1 850	38,6	8 929	37,2	374	41,5
2 huonetta + keittokomero rum + kokvrå rooms + kitchenette	24 360	46,7	4 186	50,7	2 570	48,0	17 279	45,6	325	48,7
2 huonetta + keittiö rum + kök rooms + kitchen	60 473	58,2	24 787	60,4	8 199	58,5	26 792	56,1	695	58,8
3 huonetta + keittiö/keittokomero rum + kök/kokvrå rooms + kitchen/kitchenette . .	50 519	78,9	23 221	83,2	7 834	77,5	18 737	74,0	727	81,8
4 huonetta + keittiö/keittokomero rum + kök/kokvrå rooms + kitchen/kitchenette . .	30 777	104,5	20 974	107,4	4 013	99,4	5 370	96,7	420	108,8
5 huonetta + keittiö/keittokomero rum + kök/kokvrå rooms + kitchen/kitchenette . .	13 698	132,1	10 968	133,9	1 170	123,8	1 349	124,0	211	134,2
6 huonetta + keittiö/keittokomero rum + kök/kokvrå rooms + kitchen/kitchenette . .	4 489	164,5	3 835	165,2	217	156,0	335	159,5	102	170,6
7+ huonetta + keittiö/keittokomero rum + kök/kokvrå rooms + kitchen/kitchenette . .	2 765	222,4	2 358	217,2	114	206,8	153	234,2	140	310,7
Muu/tuntematon - Övrig/okänd Other/unknown	7 899	97,5	3 816	100,5	383	82,9	1 649	73,0	2 051	129,3

Taulukko 8.
Tabell 8.
Table 8.

Asunnot keskipinta-alan, käytössäolutilanteen ja talotyypin mukaan 31.12.2007
Bostäder efter genomsnittliga golvyta, användning och hustyp
Dwellings by average floor area, occupancy status and type of building

Alue Område Area	Kaikki asunnot Bostäder totalt Dwellings total	Pinta-ala/ asunto Golvyta/ bostad Floor area/ dwelling (m ²)	Vakinaisesti asuttuja Stadigvarande bebodda Permanently occupied	Vailla vakinaisia asukkaita Ej stadig- varande invånare Without permanent residents	Talotyyppi - Hustyp - Type of building			
					Erilliset pientalot Fristående småhus Detached houses	Rivi- ja ketjutalot Rad- och kedjehus Attached houses	Asuin- kerrostalot Flervånings- bostadshus Blocks of flats	Muu rakennus Annan byggnad Other building
Koko maa - Hela landet Whole country	2 731 826	78,8	2 476 505	255 321	1 095 279	377 541	1 204 222	54 784
Manner-Suomi - Fasta Finland Mainland Finland	2 717 595	78,7	2 464 089	253 506	1 086 489	376 465	1 200 302	54 339
Ahvenanmaa - Åland	14 231	91,3	12 416	1 815	8 790	1 076	3 920	445
Suuralueet - Storområdena - Major regions (NUTS2)								
Etelä-Suomi Södra Finland Southern Finland	1 359 477	76,5	1 250 038	109 439	438 827	163 771	735 181	21 698
Länsi-Suomi Västra Finland Western Finland	692 089	81,4	622 033	70 056	320 556	99 907	255 123	16 503
Itä-Suomi Östra Finland Eastern Finland	350 416	78,3	312 208	38 208	165 837	60 212	116 111	8 256
Pohjois-Suomi Norra Finland Nothern Finland	315 613	83,1	279 810	35 803	161 269	52 575	93 887	7 882
Ahvenanmaa Åland	14 231	91,3	12 416	1 815	8 790	1 076	3 920	445
Maakunnat - Landskapen - Regions (NUTS3)								
Uusimaa Nyland	703 427	73,2	654 995	48 432	161 348	76 485	456 696	8 898
Itä-Uusimaa Östra Nyland	45 114	90,6	41 025	4 089	26 477	4 849	12 941	847
Varsinais-Suomi Egentliga Finland	244 168	79,9	220 898	23 270	92 040	36 900	110 329	4 899
Satakunta	120 714	84,4	108 345	12 369	65 126	15 998	36 669	2 921
Kanta-Häme Egentliga Tavastland	88 903	81,3	80 341	8 562	40 764	12 189	33 992	1 958
Pirkanmaa Birkaland	248 177	77,5	226 219	21 958	89 992	33 361	118 801	6 023
Päijät-Häme	106 896	77,4	97 538	9 358	38 873	11 669	54 344	2 010
Kymenlaakso Kymmenedalen	98 416	78,6	89 558	8 858	44 498	13 622	38 392	1 904
Etelä-Karjala Södra Karelen South Karelia	72 553	77,9	65 683	6 870	34 827	8 057	28 487	1 182
Etelä-Savo Södra Savolax South Savo	86 440	79,4	76 109	10 331	41 809	14 331	28 334	1 966
Pohjois-Savo Norra Savolax North Savo	130 176	77,7	117 439	12 737	56 252	21 489	49 817	2 618
Pohjois-Karjala Norra Karelen North Karelia	89 311	77,6	79 400	9 911	45 284	16 759	25 220	2 048
Keski-Suomi Mellersta Finland Central Finland	141 484	77,7	126 667	14 817	60 741	22 937	55 310	2 496
Etelä-Pohjanmaa Södra Österbotten South Ostrobothnia	94 037	88,8	83 752	10 285	59 262	18 420	13 906	2 449
Pohjanmaa Österbotten Ostrobothnia	87 677	86,2	77 050	10 627	45 435	9 191	30 437	2 614

Taulukko 8. (jatk.) Asunnot keskipinta-alan, käytössäolutilanteen ja talotyypin mukaan 31.12.2007
 Tabell 8. (forts.) Bostäder efter genomsnittliga golvyta, användning och hustyp
 Table 8. (cont.) Dwellings by average floor area, occupancy status and type of building

Alue Område Area	Kaikki asunnot Bostäder totalt Dwellings total	Pinta-ala/ asunto Golvyta/ bostad Floor area/ dwelling (m ²)	Vakinaisesti asuttuja Stadigvarande bebodda Permanently occupied	Vailla vakinaisia asukkaita Ej stadig- varande invånare Without permanent residents	Talotyyppi - Hustyp - Type of building			
					Erilliset pientalot Fristående småhus Detached houses	Rivi- ja ketjutalot Rad- och kedjehus Attached houses	Asuin- kerrostalot Flervånings- bostadshus Blocks of flats	Muu rakennus Annan byggnad Other building
Keski-Pohjanmaa Mellersta Österbotten Central Ostrobothnia	32 537	91,3	29 315	3 222	20 272	4 465	6 863	937
Pohjois-Pohjanmaa Norra Österbotten North Ostrobothnia	185 515	83,1	165 126	20 389	89 332	33 835	58 676	3 672
Kainuu Kajanaland	44 489	79,6	39 260	5 229	22 492	7 633	12 740	1 624
Lappi Lappland Lapland	97 561	80,6	85 369	12 192	51 665	14 275	28 348	3 273
Ahvenanmaa Åland	14 231	91,3	12 416	1 815	8 790	1 076	3 920	445
Seutukunnat maakunnittain - Ekonomiska regioner efter landskap - Sub-regional units by regions								
Uusimaa - Nyland	703 427	73,2	654 995	48 432	161 348	76 485	456 696	8 898
Helsinki - Helsingfors	641 263	71,9	598 837	42 426	129 048	67 183	437 524	7 508
Lohja - Lojo	38 937	87,1	35 908	3 029	19 736	6 968	11 502	731
Tammisaari - Ekenäs	23 227	86,0	20 250	2 977	12 564	2 334	7 670	659
Itä-Uusimaa - Östra Nyland	45 114	90,6	41 025	4 089	26 477	4 849	12 941	847
Porvoo - Borgå	35 195	91,7	32 213	2 982	20 376	3 387	10 783	649
Loviisa - Lovisa	9 919	87,0	8 812	1 107	6 101	1 462	2 158	198
Varsinais-Suomi Egentliga Finland	244 168	79,9	220 898	23 270	92 040	36 900	110 329	4 899
Åboland-Turunmaa	12 220	89,5	10 374	1 846	7 926	1 436	2 590	268
Salo	33 242	85,5	30 029	3 213	17 706	6 352	8 561	623
Turku - Åbo	163 147	76,0	148 566	14 581	44 856	23 095	92 078	3 118
Vakka-Suomi - Nystadsregionen	16 625	87,1	14 995	1 630	9 185	2 687	4 407	346
Loimaa	18 934	91,3	16 934	2 000	12 367	3 330	2 693	544
Satakunta	120 714	84,4	108 345	12 369	65 126	15 998	36 669	2 921
Rauma - Raumo	34 383	86,4	31 030	3 353	18 330	4 698	10 649	706
Pori - Björneborg	73 580	82,7	66 239	7 341	38 283	9 197	24 331	1 769
Pohjois-Satakunta Norra Satakunta	12 751	88,5	11 076	1 675	8 513	2 103	1 689	446
Kanta-Häme Egentliga Tavastland	88 903	81,3	80 341	8 562	40 764	12 189	33 992	1 958
Hämeenlinna - Tavastehus	47 977	80,7	43 258	4 719	20 649	7 695	18 721	912
Riihimäki	22 238	80,8	20 351	1 887	10 477	2 507	8 747	507
Forssa	18 688	83,1	16 732	1 956	9 638	1 987	6 524	539
Pirkanmaa - Birkaland	248 177	77,5	226 219	21 958	89 992	33 361	118 801	6 023
Luoteis-Pirkanmaa Nordvästra Birkaland	14 117	87,3	12 314	1 803	9 103	2 255	2 336	423
Kaakkois-Pirkanmaa Sydöstra Birkaland	4 014	90,1	3 539	475	2 931	652	308	123
Etelä-Pirkanmaa Södra Birkaland	21 701	82,7	19 928	1 773	10 958	2 868	7 449	426
Tampere - Tammerfors	172 454	74,2	159 152	13 302	46 027	22 033	100 497	3 897
Lounais-Pirkanmaa Sydvästra Birkaland	14 338	88,4	12 754	1 584	9 040	1 931	2 985	382
Ylä-Pirkanmaan Övre Birkaland	21 553	82,6	18 532	3 021	11 933	3 622	5 226	772
Päijät-Häme	106 896	77,4	97 538	9 358	38 873	11 669	54 344	2 010
Lahti - Lahtis	90 742	77,4	83 245	7 497	31 573	9 337	48 284	1 548
Heinola	16 154	77,0	14 293	1 861	7 300	2 332	6 060	462

Taulukko 8. (jatk.) Asunnot keskipinta-alan, käyttöolotilanteen ja talotyypin mukaan 31.12.2007
 Tabell 8. (forts.) Bostäder efter genomsnittliga golvyta, användning och hustyp
 Table 8. (cont.) Dwellings by average floor area, occupancy status and type of building

Alue Område Area	Kaikki asunnot Bostäder totalt Dwellings total	Pinta-ala/ asunto Golvyta/ bostad Floor area/ dwelling (m ²)	Vakinaisesti asuttuja Stadigvarande bebodda Permanently occupied	Vailla vakinaisia asukkaita Ej stadig- varande invånare Without permanent residents	Talotyyppi - Hustyp - Type of building				
					Erilliset pientalot Fristående småhus Detached houses	Rivi- ja ketjutalot Rad- och kedjehus Attached houses	Asuin- kerrostalot Flervånings- bostadshus Blocks of flats	Muu rakennus Annan byggnad Other building	
Kymenlaakso									
Kymmenedalen	98 416	78,6	89 558	8 858	44 498	13 622	38 392	1 904	
Kouvola	51 066	80,1	46 590	4 476	24 552	7 361	18 042	1 111	
Kotka-Hamina Kotka-Fredrikshamn	47 350	76,9	42 968	4 382	19 946	6 261	20 350	793	
Etelä-Karjala									
Södra Karelen	72 553	77,9	65 683	6 870	34 827	8 057	28 487	1 182	
Lappeenranta - Villmanstrand	38 051	74,1	34 649	3 402	14 197	3 153	20 208	493	
Länsi-Saimaa - Västra Saimen	9 808	92,0	8 684	1 124	6 952	2 071	583	202	
Imatra	24 694	78,0	22 350	2 344	13 678	2 833	7 696	487	
Etelä-Savo									
Södra Savolax	86 440	79,4	76 109	10 331	41 809	14 331	28 334	1 966	
Mikkeli - St. Michel	38 699	78,7	34 403	4 296	17 956	6 093	13 839	811	
Juva	10 340	87,7	9 031	1 309	6 570	2 003	1 544	223	
Savonlinna - Nyslott	26 233	77,7	22 669	3 564	12 152	4 466	8 984	631	
Pieksämäki	11 168	78,3	10 006	1 162	5 131	1 769	3 967	301	
Pohjois-Savo									
Norra Savolax	130 176	77,7	117 439	12 737	56 252	21 489	49 817	2 618	
Ylä-Savo - Norra Savolax	30 640	80,9	27 273	3 367	17 265	5 323	7 292	760	
Kuopio	61 327	74,5	56 607	4 720	18 203	9 045	33 168	911	
Koillis-Savo - Nordöstra Savolax	11 047	81,7	9 572	1 475	7 348	2 197	1 158	344	
Varkaus	18 744	78,2	16 594	2 150	8 209	3 566	6 618	351	
Sisä-Savo - Inre Savolax	8 418	83,2	7 393	1 025	5 227	1 358	1 581	252	
Pohjois-Karjala									
Norra Karelen	89 311	77,6	79 400	9 911	45 284	16 759	25 220	2 048	
Joensuu	60 854	77,2	54 859	5 995	28 044	11 820	19 724	1 266	
Keski-Karjala Mellersta Karelen	11 055	81,2	9 475	1 580	6 985	2 009	1 821	240	
Pielisen Karjala	17 402	76,6	15 066	2 336	10 255	2 930	3 675	542	
Keski-Suomi									
Mellersta Finland	141 484	77,7	126 667	14 817	60 741	22 937	55 310	2 496	
Jyväskylä	87 393	75,0	79 207	8 186	29 650	13 190	43 338	1 215	
Joutsa	3 481	80,1	2 947	534	2 153	878	330	120	
Keuruu	6 995	79,4	6 076	919	3 600	1 211	2 028	156	
Jämsä	14 092	81,2	12 427	1 665	7 584	2 423	3 819	266	
Äänekoski	12 079	79,9	10 783	1 296	6 368	1 599	3 882	230	
Saarijärvi-Viitasaari	17 444	85,5	15 227	2 217	11 386	3 636	1 913	509	
Etelä-Pohjanmaa									
Södra Österbotten	94 037	88,8	83 752	10 285	59 262	18 420	13 906	2 449	
Suupohja - Sydösterbotten	14 537	89,4	12 808	1 729	10 457	2 971	686	423	
Seinäjoki	39 968	86,1	36 015	3 953	20 634	8 199	10 410	725	
Eteläiset seinänaapurit	9 040	90,0	8 161	879	6 348	1 630	768	294	
Kuusiokunnat	13 541	88,8	11 867	1 674	9 301	2 758	1 025	457	
Härnänmaa	7 558	92,5	6 652	906	5 151	1 579	600	228	
Järviseuutu	9 393	95,9	8 249	1 144	7 371	1 283	417	322	
Pohjanmaa									
Österbotten	87 677	86,2	77 050	10 627	45 435	9 191	30 437	2 614	
Kyrönmaa	8 211	93,0	7 385	826	6 028	1 329	604	250	
Vaasa - Vasa	48 435	80,4	42 167	6 268	18 851	4 808	23 429	1 347	
Sydösterbottens kustregion	9 369	95,7	8 046	1 323	6 778	1 161	1 160	270	
Jakobstadsregionen	21 662	92,5	19 452	2 210	13 778	1 893	5 244	747	

Taulukko 8. (jatk.) Asunnot keskipinta-alan, käytössäolutilanteen ja talotyyppin mukaan 31.12.2007
 Tabell 8. (forts.) Bostäder efter genomsnittliga golvyta, användning och hustyp
 Table 8. (cont.) Dwellings by average floor area, occupancy status and type of building

Alue Område Area	Kaikki asunnot Bostäder totalt Dwellings total	Pinta-ala/ asunto Golvyta/ bostad Floor area/ dwelling (m ²)	Vakinaisesti asuttuja Stadigvarande bebodda Permanently occupied	Vailla vakinaisia asukkaita Ej stadig- varande invånare Without permanent residents	Talotyyppi - Hustyp - Type of building			
					Erilliset pientalot Fristående småhus Detached houses	Rivi- ja keijutalot Rad- och kedjehus Attached houses	Asuin- kerrostalot Flervånings- bostadshus Blocks of flats	Muu rakennus Annan byggnad Other building
Keski-Pohjanmaa								
Mellersta Österbotten	32 537	91,3	29 315	3 222	20 272	4 465	6 863	937
Kaustinen - Kaustby	7 783	97,5	6 790	993	6 080	1 395	91	217
Kokkola - Karleby	24 754	89,4	22 525	2 229	14 192	3 070	6 772	720
Pohjois-Pohjanmaa								
Norra Österbotten	185 515	83,1	165 126	20 389	89 332	33 835	58 676	3 672
Oulu - Uleåborg	105 770	79,3	94 791	10 979	37 101	18 790	48 092	1 787
Oulunkaari	12 513	87,7	10 817	1 696	9 389	2 263	484	377
Raahe - Brahestad	16 707	87,5	15 023	1 684	10 057	2 729	3 498	423
Siikalatva	7 521	87,9	6 455	1 066	5 208	1 873	245	195
Nivala-Haapajärvi	14 313	87,8	12 589	1 724	9 568	2 977	1 465	303
Ylivieska	18 405	89,6	16 479	1 926	11 794	3 497	2 740	374
Koillismaa	10 286	87,1	8 972	1 314	6 215	1 706	2 152	213
Kainuu								
Kajanaland	44 489	79,6	39 260	5 229	22 492	7 633	12 740	1 624
Kehys-Kainuu	13 749	83,0	12 065	1 684	8 562	2 543	2 132	512
Kajaani - Kajana	30 740	78,1	27 195	3 545	13 930	5 090	10 608	1 112
Lappi								
Lappland	97 561	80,6	85 369	12 192	51 665	14 275	28 348	3 273
Rovaniemi	33 163	76,2	29 649	3 514	13 056	4 591	14 270	1 246
Kemi-Tornio - Kemi-Torneå	31 725	81,7	28 278	3 447	16 134	4 311	10 583	697
Torniolaakso - Tornedalen	4 886	90,5	4 152	734	3 882	567	254	183
Itä-Lappi - Östra Lappland	11 030	82,3	9 190	1 840	6 955	1 647	1 993	435
Tunturi-Lappi	7 624	85,4	6 301	1 323	5 715	1 087	492	330
Pohjois-Lappi - Norra Lappland	9 133	80,9	7 799	1 334	5 923	2 072	756	382
Ahvenanmaa								
Åland	14 231	91,3	12 416	1 815	8 790	1 076	3 920	445
Mariehamns stad	6 497	79,8	5 519	978	2 234	419	3 695	149
Ålands landsbygd	6 462	103,0	5 842	620	5 502	523	211	226
Ålands skärgård	1 272	91,8	1 055	217	1 054	134	14	70
Kunnat maakunnittain - Kommunerna efter landskap - Municipalities by regions								
Uusimaa - Nyland	703 427	73,2	654 995	48 432	161 348	76 485	456 696	8 898
Espoo - Esbo	109 650	80,4	103 789	5 861	29 835	16 398	62 003	1 414
Hanko - Hangö	5 553	81,0	4 728	825	2 709	680	2 020	144
Helsinki - Helsingfors	320 410	62,4	296 013	24 397	23 743	18 083	274 484	4 100
Hyvinkää - Hyvinge	22 067	76,0	20 746	1 321	6 980	3 197	11 661	229
Inkoo - Ingå	2 533	102,8	2 260	273	1 854	327	308	44
Järvenpää - Träskända	18 004	79,2	17 085	919	5 737	4 061	7 997	209
Karjaa - Karis	4 642	83,9	4 195	447	2 369	363	1 762	148
Karjalohja - Karislojo	758	94,7	647	111	621	95	14	28
Karkkila - Högfors	4 514	81,1	4 130	384	2 362	697	1 336	119
Kauniainen - Grankulla	3 603	114,2	3 323	280	1 284	771	1 455	93
Kerava - Kervo	16 345	75,1	15 514	831	4 055	2 219	9 906	165
Kirkkonummi - Kyrkslätt	15 047	97,9	13 982	1 065	7 115	3 612	4 177	143
Lohja - Lojo	18 013	83,1	16 810	1 203	7 573	2 609	7 545	286
Mäntsälä	8 258	96,4	7 661	597	5 511	1 174	1 384	189
Nummi-Pusula	2 874	94,3	2 544	330	2 277	503	11	83
Nurmijärvi	15 810	96,4	14 909	901	9 438	2 664	3 525	183
Pohja - Pojo	2 566	81,7	2 216	350	1 524	293	662	87
Pornainen - Borgnäs	1 853	108,9	1 713	140	1 589	147	47	70

Taulukko 8. (jatk.) Asunnot keskipinta-alan, käytössäolutilanteen ja talotyypin mukaan 31.12.2007
 Tabell 8. (forts.) Bostäder efter genomsnittliga golvyta, användning och hustyp
 Table 8. (cont.) Dwellings by average floor area, occupancy status and type of building

Alue Område Area	Kaikki asunnot Bostäder totalt Dwellings total	Pinta-ala/ asunto Golvyta/ bostad Floor area/ dwelling (m ²)	Vakinaisesti asuttuja Stadigvarande bebödda Permanently occupied	Vailla vakinaisia asukkaita Ej stadig- varande invånare Without permanent residents	Talotyyppi - Hustyp - Type of building			
					Erilliset pientalot Fristående småhus Detached houses	Rivi- ja ketjutalot Rad- och kedjehus Attached houses	Asuin- kerrostalot Flervånings- bostadshus Blocks of flats	Muu rakennus Annan byggnad Other building
Sammatti	646	96,8	572	74	515	116	2	13
Siuntio - Sjundeå	2 496	112,3	2 259	237	1 949	314	197	36
Tammisaari - Ekenäs	7 933	86,7	6 851	1 082	4 108	671	2 918	236
Tuusula - Tusby	15 471	93,3	14 376	1 095	8 885	2 059	4 289	238
Vantaa - Vanda	92 249	74,3	87 467	4 782	22 927	12 484	56 399	439
Vihti - Vichtis	12 132	92,7	11 205	927	6 388	2 948	2 594	202
Itä-Uusimaa - Östra Nyland . . .	45 114	90,6	41 025	4 089	26 477	4 849	12 941	847
Askola	2 062	100,3	1 872	190	1 692	282	14	74
Lapinjärvi - Lappträsk	1 478	94,4	1 296	182	1 112	307	11	48
Liljendal	709	92,2	635	74	579	115	.	15
Loviisa - Lovisa	4 303	78,5	3 850	453	1 761	515	1 964	63
Myrskylä - Mörskom	965	96,9	857	108	789	138	.	38
Pernaja - Perná	1 920	95,8	1 707	213	1 527	263	99	31
Porvoo - Borgå	23 021	85,0	21 204	1 817	10 982	2 240	9 398	401
Pukkila	917	95,8	840	77	724	153	14	26
Ruotsinpyhtää - Strömfors	1 509	90,5	1 324	185	1 122	262	84	41
Sipoo - Sibbo	8 230	107,3	7 440	790	6 189	574	1 357	110
Varsinais-Suomi								
Egentliga Finland	244 168	79,9	220 898	23 270	92 040	36 900	110 329	4 899
Alastaro	1 505	92,8	1 290	215	1 059	310	83	53
Askainen - Villnäs	461	102,0	407	54	394	59	.	8
Aura	1 731	90,2	1 595	136	1 145	485	68	33
Dragsfjärd	2 147	80,2	1 625	522	1 208	179	706	54
Halikko	4 619	91,6	4 253	366	2 628	977	985	29
Houtskari - Houtskär	350	85,4	276	74	285	52	.	13
Iniö	131	96,1	116	15	112	15	.	4
Kaarina - S:t Karins	10 259	90,8	9 755	504	4 412	2 226	3 514	107
Kemiö - Kimito	1 772	92,1	1 505	267	1 332	226	165	49
Kiiikala	990	91,9	840	150	742	216	3	29
Kisko	988	89,1	845	143	762	153	56	17
Korppoo - Korpo	561	81,6	427	134	389	141	9	22
Koski Tl	1 351	92,3	1 188	163	919	279	82	71
Kustavi - Gustavs	555	89,2	449	106	398	111	23	23
Kuusjoki	869	96,0	779	90	683	162	5	19
Laitila	4 263	88,7	3 899	364	2 547	584	1 018	114
Lemu	686	108,2	650	36	584	87	.	15
Lieto - Lundo	6 497	101,4	6 131	366	4 557	706	1 120	114
Loimaa	6 964	86,3	6 285	679	3 763	920	2 104	177
Marttila	1 040	96,0	933	107	780	183	58	19
Masku	2 538	112,0	2 444	94	1 919	380	198	41
Mellilä	632	88,4	541	91	507	84	10	31
Merimasku	674	115,3	633	41	552	107	3	12
Muurla	707	101,0	651	56	554	138	.	15
Mynämäki	3 764	94,0	3 459	305	2 661	679	278	146
Naantali - Nådendal	6 958	83,8	6 488	470	2 125	1 327	3 443	63
Nauvo - Nagu	817	92,4	655	162	627	127	38	25
Nousiainen - Nousis	1 958	103,3	1 842	116	1 542	221	157	38
Oripää	714	94,1	621	93	531	117	37	29
Paimio - Pemar	4 902	91,2	4 460	442	2 566	797	1 440	99
Parainen - Pargas	6 018	91,8	5 418	600	3 616	669	1 643	90
Perniö - Bjärnä	3 123	92,2	2 734	389	2 108	377	573	65

Taulukko 8. (jatk.) Asunnot keskipinta-alan, käytössolotilanteen ja talotyypin mukaan 31.12.2007
 Tabell 8. (forts.) Bostäder efter genomsnittliga golvyta, användning och hustyp
 Table 8. (cont.) Dwellings by average floor area, occupancy status and type of building

Alue Område Area	Kaikki asunnot Bostäder totalt Dwellings total	Pinta-ala/ Golvyta/ bostad Floor area/ dwelling (m ²)	Vakinaisesti asuttuja Stadigvarande bebodda Permanently occupied	Vailla vakinaisia asukkaita Ej stadig- varande invånare Without permanent residents	Talotyyppi - Hustyp - Type of building			
					Erilliset pientalot Fristående småhus Detached houses	Rivi- ja keijutalot Rad- och kedjehus Attached houses	Asuin- kerrostalot Flervånings- bostadshus Blocks of flats	Muu rakennus Annan byggnad Other building
Pertteli	1 777	95,8	1 657	120	1 303	394	48	32
Piikkiö - Pikis	3 267	97,3	2 988	279	2 261	349	615	42
Pyhäranta	1 040	99,3	954	86	908	104	.	28
Pöytyä	2 972	97,9	2 705	267	2 165	588	140	79
Raisio - Reso	11 979	82,9	11 097	882	4 223	1 795	5 704	257
Rusko	1 460	113,1	1 402	58	1 159	224	47	30
Rymättylä - Rimito	1 033	101,2	912	121	779	135	92	27
Salo	13 972	76,7	12 867	1 105	4 817	2 635	6 229	291
Sauvo - Sagu	1 425	100,7	1 270	155	1 092	267	42	24
Somero	5 028	89,7	4 433	595	3 269	1 019	636	104
Suomusjärvi	734	88,4	625	109	511	198	11	14
Särkisalo - Finby	435	92,7	345	90	329	83	15	8
Taivassalo - Tövsala	924	96,8	799	125	677	151	58	38
Tarvasjoki	888	101,8	806	82	683	161	32	12
Turku - Åbo	104 401	66,4	93 802	10 599	13 303	13 610	75 425	2 063
Uusikaupunki - Nystad	8 577	82,9	7 767	810	3 726	1 531	3 208	112
Vahto	750	105,4	710	40	619	106	.	25
Vehmaa	1 266	92,9	1 127	139	929	206	100	31
Velkua	135	94,2	116	19	108	20	.	7
Västernfjärd	424	98,2	352	72	357	27	29	11
Yläne	1 137	90,0	970	167	815	203	79	40
Satakunta	120 714	84,4	108 345	12 369	65 126	15 998	36 669	2 921
Eura	4 703	90,7	4 294	409	3 179	791	606	127
Eurajoki - Euraäminne	2 728	96,1	2 523	205	2 093	471	87	77
Harjavalta	4 240	84,9	3 785	455	2 061	808	1 246	125
Honkajoki	1 023	87,9	844	179	784	197	11	31
Huittinen	4 885	87,7	4 316	569	2 790	918	1 022	155
Jämijärvi	1 045	96,4	903	142	861	127	34	23
Kankaanpää	6 468	86,1	5 750	718	3 676	1 022	1 529	241
Karvia	1 431	90,1	1 226	205	1 095	256	27	53
Kiikoinen	653	96,5	558	95	487	148	3	15
Kiukainen	1 644	96,8	1 473	171	1 299	239	69	37
Kokemäki - Kumo	4 345	90,7	3 841	504	3 037	666	504	138
Köyliö - Kjulo	1 409	94,5	1 260	149	1 157	134	79	39
Lappi	1 494	98,2	1 375	119	1 178	160	109	47
Lavia	1 149	92,6	984	165	872	187	51	39
Luvia	1 493	103,0	1 392	101	1 241	197	29	26
Merikarvia - Sastmola	1 854	87,5	1 570	284	1 413	187	164	90
Nakkila	2 866	93,8	2 589	277	2 038	376	378	74
Noormarkku - Norrmark	2 775	101,7	2 552	223	2 123	395	211	46
Pomarkku - Påmark	1 266	90,7	1 092	174	954	196	73	43
Pori - Björneborg	42 618	76,0	38 389	4 229	17 699	4 279	19 722	918
Rauma - Raumo	19 911	80,9	17 876	2 035	7 830	2 440	9 310	331
Siikainen	982	84,8	811	171	738	166	34	44
Säkylä	2 494	93,1	2 229	265	1 594	463	389	48
Ulvila - Ulvsby	6 362	95,1	5 957	405	4 225	1 055	982	100
Vampula	876	92,2	756	120	702	120	.	54
Kanta-Häme								
Egentliga Tavastland	88 903	81,3	80 341	8 562	40 764	12 189	33 992	1 958
Forssa	10 219	75,1	9 094	1 125	3 500	876	5 569	274
Hattula	4 497	94,4	4 025	472	3 019	750	573	155

Taulukko 8. (jatk.)
 Tabell 8. (forts.)
 Table 8. (cont.)

Asunnot keskipinta-alan, käytössäolutilanteen ja talotyypin mukaan 31.12.2007
 Bostäder efter genomsnittliga golvyta, användning och hustyp
 Dwellings by average floor area, occupancy status and type of building

Alue Område Area	Kaikki asunnot Bostäder totalt Dwellings total	Pinta-ala/ Golvyta/ bostad Floor area/ dwelling (m ²)	Väkinaisesti asuttuja Stadigvarande bebodda Permanently occupied	Vailla väkinnaisia asukkaita Ej stadig- varande invånare Without permanent residents	Talotyyppi - Hustyp - Type of building			
					Erilliset pientalot Fristående småhus Detached houses	Rivi- ja ketjutalot Rad- och kedjehus Attached houses	Asuin- kerrostalot Flervånings- bostadshus Blocks of flats	Muu rakennus Annan byggnad Other building
Hauho	2 071	93,2	1 767	304	1 498	344	161	68
Hausjärvi	3 934	92,9	3 589	345	2 793	686	348	107
Humppila	1 311	90,8	1 179	132	901	129	224	57
Hämeenlinna - Tavastehus	26 592	73,5	24 235	2 357	7 454	3 971	14 868	299
Janakkala	8 048	86,2	7 355	693	4 162	1 448	2 253	185
Jokioinen - Jockis	2 688	92,4	2 459	229	1 896	430	311	51
Kalvola	1 720	90,3	1 559	161	1 215	246	239	20
Lammi	3 022	88,1	2 557	465	1 767	572	569	114
Loppi	3 768	93,3	3 384	384	2 826	468	370	104
Renko	1 202	92,2	1 048	154	914	219	43	26
Riihimäki	14 536	74,3	13 378	1 158	4 858	1 353	8 029	296
Tammela	3 133	95,2	2 808	325	2 346	360	334	93
Tuulos	825	94,9	712	113	620	145	15	45
Ypäjä	1 337	89,6	1 192	145	995	192	86	64
Pirkanmaa - Birkaland	248 177	77,5	226 219	21 958	89 992	33 361	118 801	6 023
Akaa	6 891	81,6	6 358	533	3 596	894	2 287	114
Hämeenkyrö - Tavastkyro	5 016	88,1	4 517	499	3 359	860	644	153
Ikaalinen - Ikaalis	4 164	85,7	3 509	655	2 493	613	924	134
Juupajoki	1 139	87,7	971	168	756	202	120	61
Kangasala	12 494	91,8	11 599	895	6 531	1 817	3 981	165
Kihniö	1 134	90,3	987	147	874	210	27	23
Kuhmalampi	587	87,3	499	88	466	100	.	21
Kuru	1 452	87,8	1 253	199	1 029	305	82	36
Kylmäkoski	1 277	96,7	1 142	135	922	316	6	33
Lempäälä	8 320	94,3	7 764	556	4 932	1 248	2 024	116
Mouhijärvi	1 448	93,4	1 280	168	1 129	265	25	29
Mänttä	3 649	76,3	3 238	411	1 355	405	1 832	57
Nokia	14 533	81,4	13 560	973	6 334	2 272	5 702	225
Orivesi	5 112	84,1	4 428	684	2 916	859	1 157	180
Parkano	3 803	87,0	3 301	502	2 377	572	741	113
Pirkkala - Birkala	6 783	91,5	6 400	383	3 018	1 487	2 226	52
Punkalaidun	1 855	91,6	1 607	248	1 319	339	121	76
Pätkäne	3 427	90,5	3 040	387	2 465	552	308	102
Ruovesi	2 973	82,7	2 441	532	1 780	492	552	149
Tampere - Tammerfors	117 401	66,6	107 682	9 719	17 195	12 389	84 715	3 102
Urjala	2 967	85,9	2 592	375	2 066	516	298	87
Valkeakoski	10 566	80,9	9 836	730	4 374	1 142	4 858	192
Vammala	8 616	86,0	7 687	929	4 947	802	2 657	210
Vesilampi	1 690	107,3	1 565	125	1 408	224	16	42
Vilppula	3 021	81,5	2 548	473	1 687	766	485	83
Virrat-Virdois	4 207	84,1	3 653	554	2 410	593	998	206
Ylöjärvi	11 233	93,8	10 582	651	6 609	2 596	1 833	195
Äetsä	2 419	91,8	2 180	239	1 645	525	182	67
Päijät-Häme	106 896	77,4	97 538	9 358	38 873	11 669	54 344	2 010
Artjärvi - Artsjö	794	94,8	685	109	606	132	25	31
Asikkala	4 502	90,4	4 009	493	2 684	775	947	96
Hartola	2 081	81,8	1 766	315	1 299	401	309	72
Heinola	11 385	75,2	10 269	1 116	4 332	1 405	5 342	306
Hollola	9 673	92,9	9 054	619	5 126	1 460	2 924	163
Hämeenkoski	1 081	97,9	963	118	791	236	28	26
Kärkölä	2 423	89,7	2 204	219	1 580	532	173	138

Taulukko 8. (jatk.) Asunnot keskipinta-alan, käytössäolotilanteen ja talotyypin mukaan 31.12.2007
Tabell 8. (forts.) Bostäder efter genomsnittliga golvyta, användning och hustyp
Table 8. (cont.) Dwellings by average floor area, occupancy status and type of building

Alue Område Area	Kaikki asunnot Bostäder totalt Dwellings total	Pinta-ala/ asunto Golvyta/ bostad Floor area/ dwelling (m ²)	Vakinaisesti asuttuja Stadigvarande bebodda Permanently occupied	Vailla vakinaisia asukkaita Ej stadig- varande invånare Without permanent residents	Talotyyppi - Hustyp - Type of building			
					Erilliset pientalot Fristående småhus Detached houses	Rivi- ja katujatalot Rad- och kedjehus Attached houses	Asuin- kerrostalot Flervånings- bostadshus Blocks of flats	Muu rakennus Annan byggnad Other building
Lahti - Lahtis	56 044	69,4	51 393	4 651	11 356	3 983	39 923	782
Nastola	7 104	87,7	6 641	463	3 699	978	2 343	84
Orimattila	7 185	89,9	6 610	575	4 408	957	1 692	128
Padasjoki	1 936	86,5	1 686	250	1 323	284	229	100
Sysmä	2 688	80,8	2 258	430	1 669	526	409	84
Kymenlaakso								
Kymmenedalen	98 416	78,6	89 558	8 858	44 498	13 622	38 392	1 904
Anjalankoski	8 388	84,3	7 742	646	5 305	968	1 880	235
Elimäki	3 990	91,2	3 689	301	2 487	837	540	126
Hamina - Fredrikshamn	11 230	83,5	10 319	911	5 916	2 062	3 073	179
Iitti	3 824	86,9	3 448	376	2 324	825	567	108
Jaala	1 049	85,9	872	177	799	222	.	28
Kotka	30 458	71,4	27 696	2 762	9 784	3 172	17 036	466
Kouvola	17 783	71,2	16 285	1 498	4 554	2 195	10 686	348
Kuusankoski	10 638	76,1	9 710	928	5 277	1 318	3 886	157
Miehikkälä	1 270	89,9	1 067	203	988	207	43	32
Pyhtää-Pyttis	2 461	97,6	2 233	228	1 867	401	134	59
Valkeala	5 394	96,3	4 844	550	3 806	996	483	109
Virolahti	1 931	92,4	1 653	278	1 391	419	64	57
Etelä-Karjala								
Södra Karelen	72 553	77,9	65 683	6 870	34 827	8 057	28 487	1 182
Imatra	16 172	74,7	14 774	1 398	7 707	1 507	6 738	220
Joutseno	5 337	84,9	4 918	419	3 216	849	1 143	129
Lappeenranta								
Vilmanstrand	32 714	72,4	29 731	2 983	10 981	2 304	19 065	364
Lemi	1 467	93,1	1 305	162	1 117	320	10	20
Luumäki	2 796	89,2	2 476	320	1 764	649	336	47
Parikkala	3 262	84,0	2 891	371	2 263	515	380	104
Rautjärvi	2 308	81,5	2 048	260	1 534	395	322	57
Ruokolahti	2 952	87,4	2 637	315	2 174	416	256	106
Savitaipale	2 123	87,1	1 849	274	1 486	429	166	42
Suomenniemi	467	88,0	391	76	352	97	.	18
Taipalsaari	2 184	100,6	1 996	188	1 615	446	71	52
Ylämaa	771	92,4	667	104	618	130	.	23
Etelä-Savo								
Södra Savolax	86 440	79,4	76 109	10 331	41 809	14 331	28 334	1 966
Enonkoski	886	90,1	753	133	625	231	15	15
Heinävesi	2 428	78,5	1 985	443	1 560	447	359	62
Hirvensalmi	1 479	82,2	1 235	244	995	399	61	24
Joroinen - Jorois	2 770	90,1	2 503	267	1 829	655	253	33
Juva	3 795	86,1	3 338	457	2 324	687	700	84
Kangasniemi	3 340	84,7	2 905	435	2 096	705	448	91
Kerimäki	2 869	89,5	2 587	282	1 982	671	136	80
Mikkeli - S:t Michel	26 226	76,5	23 722	2 504	10 227	3 295	12 179	525
Mäntyharju	3 858	80,7	3 283	575	2 127	908	747	76
Pertunmaa	1 173	82,3	988	185	810	301	16	46
Pieksämäki	11 168	78,3	10 006	1 162	5 131	1 769	3 967	301
Punkaharju	2 100	86,3	1 845	255	1 373	443	232	52
Puumala	1 541	89,0	1 263	278	989	288	226	38
Rantasalmi	2 234	86,7	1 927	307	1 428	373	365	68
Ristiina	2 623	87,5	2 270	353	1 701	485	388	49
Savonlinna - Nyslott	15 561	72,4	13 441	2 120	4 964	2 079	8 166	352

Taulukko 8. (jatk.)
Tabell 8. (forts.)
Table 8. (cont.)

Asunnot keskipinta-alan, käytössäoltilanteen ja talotyypin mukaan 31.12.2007
Bostäder efter genomsnittliga golvyta, användning och hustyp
Dwellings by average floor area, occupancy status and type of building

Alue Område Area	Kaikki asunnot Bostäder totalt Dwellings total	Pinta-ala/ Golvyta/ bostad Floor area/ dwelling (m ²)	Väknaisesti asuttuja Stadigvarande bebodda Permanently occupied	Vailla väknaisia asukkaita Ej stadig- varande invånare Without permanent residents	Talotyyppi - Hustyp - Type of building			
					Erilliset pientalot Fristående småhus Detached houses	Rivi- ja ketjutalot Rad- och kedjehus Attached houses	Asuin- kerrostalot Flervånings- bostadshus Blocks of flats	Muu rakennus Annan byggnad Other building
Savonranta	708	77,4	587	121	469	186	30	23
Sulkava	1 681	88,6	1 471	210	1 179	409	46	47
Pohjois-Savo Norra Savolax	130 176	77,7	117 439	12 737	56 252	21 489	49 817	2 618
Iisalmi - Idensalmi	11 760	76,8	10 694	1 066	4 931	1 536	5 038	255
Juankoski	2 857	83,8	2 545	312	1 912	521	324	100
Kaavi	1 958	76,5	1 641	317	1 230	460	227	41
Karttula	1 648	93,3	1 471	177	1 270	291	61	26
Keitele	1 437	84,3	1 217	220	927	328	140	42
Kiuruvesi	4 873	81,6	4 323	550	2 978	888	920	87
Kuopio	48 871	70,4	45 008	3 863	10 705	6 047	31 381	738
Lapinlahti	3 786	82,9	3 378	408	2 404	801	499	82
Leppävirta	5 631	85,3	4 922	709	3 366	1 197	931	137
Maaninka	1 884	92,2	1 647	237	1 433	393	25	33
Nilsjä	3 429	84,7	3 012	417	2 298	622	429	80
Pielavesi	2 811	84,2	2 411	400	1 860	425	445	81
Rautalammi	1 978	84,6	1 684	294	1 367	370	163	78
Rautavaara	1 155	79,4	947	208	801	245	82	27
Siiilinjärvi	8 924	89,8	8 481	443	4 795	2 314	1 701	114
Sonkajärvi	2 422	83,3	2 147	275	1 675	463	168	116
Suonenjoki	4 082	80,3	3 681	401	2 203	503	1 297	79
Tervo	966	87,9	832	134	684	191	57	34
Tuusniemi	1 648	79,5	1 427	221	1 107	349	96	96
Varkaus	13 113	75,2	11 672	1 441	4 843	2 369	5 687	214
Varpaisjärvi	1 614	83,0	1 410	204	1 057	512	.	45
Vesanto	1 392	86,7	1 196	196	973	294	64	61
Vieremä	1 937	88,4	1 693	244	1 433	370	82	52
Pohjois-Karjala Norra Karelen	89 311	77,6	79 400	9 911	45 284	16 759	25 220	2 048
Eno	3 599	78,1	3 158	441	2 273	979	267	80
Iiomantsi - Iiomants	3 587	76,5	3 049	538	2 234	804	470	79
Joensuu	32 005	70,5	29 297	2 708	8 803	5 396	17 192	614
Juuka	3 214	79,3	2 778	436	2 176	683	275	80
Kesälahti	1 415	82,6	1 208	207	974	326	87	28
Kitee	5 112	81,3	4 515	597	2 830	724	1 474	84
Kontiolahti	5 728	94,5	5 270	458	4 183	1 203	230	112
Lieksa	7 840	75,3	6 794	1 046	4 420	1 076	2 088	256
Liperi	5 692	86,9	5 061	631	3 998	1 124	425	145
Nurmes	4 894	75,7	4 278	616	2 682	867	1 176	169
Outokumpu	4 201	78,2	3 706	495	2 184	874	1 028	115
Polvijärvi	2 726	80,1	2 301	425	1 989	569	106	62
Pyhäselkä	3 316	91,9	3 017	299	2 380	871	6	59
Rääkkylä	1 663	78,2	1 327	336	1 199	407	18	39
Tohmajärvi	2 865	82,1	2 425	440	1 982	552	242	89
Valtimo	1 454	80,4	1 216	238	977	304	136	37
Keski-Suomi Mellersta Finland	141 484	77,7	126 667	14 817	60 741	22 937	55 310	2 496
Hankasalmi	2 791	86,3	2 492	299	1 985	621	108	77
Joutsa	2 998	78,9	2 554	444	1 790	784	320	104
Jyväskylä	49 694	65,7	44 501	5 193	7 676	5 154	36 339	525
Jyväskylän mlk - Jyväskylä lk	16 227	84,5	15 270	957	7 704	3 638	4 682	203
Jämsä	8 538	81,7	7 586	952	4 387	1 443	2 516	192

Taulukko 8. (jatk.) Asunnot keskipinta-alan, käyttöäolotilanteen ja talotyypin mukaan 31.12.2007
 Tabell 8. (forts.) Bostäder efter genomsnittliga golvyta, användning och hustyp
 Table 8. (cont.) Dwellings by average floor area, occupancy status and type of building

Alue Område Area	Kaikki asunnot Bostäder totalt Dwellings totalt	Pinta-ala/ asunto Golvyta/ bostad Floor area/ dwelling (m ²)	Vakinaisesti asuttuja Stadigvarande bebodda Permanently occupied	Vailla vakinaisia asukkaita Ej stadig- varande invånare Without permanent residents	Talotyyppi - Hustyp - Type of building			
					Erilliset pientalot Fristående småhus Detached houses	Rivi- ja ketjutalot Rad- och kedjehus Attached houses	Asuin- kerrostalot Flervånings- bostadshus Blocks of flats	Muu rakennus Annan byggnad Other building
Jämsänkoski	3 893	79,9	3 463	430	2 153	697	1 005	38
Kannonkoski	835	84,5	723	112	591	183	10	51
Karstula	2 359	85,6	2 077	282	1 586	588	95	90
Keuruu	5 971	78,9	5 193	778	2 882	984	1 998	107
Kinnula	857	97,3	739	118	628	199	6	24
Kivijärvi	752	86,8	599	153	494	175	49	34
Konnevesi	1 519	86,3	1 341	178	1 104	281	79	55
Korpilahti	2 533	86,2	2 202	331	1 744	512	217	60
Kuhmoinen	1 661	81,9	1 378	283	1 044	283	298	36
Kyyjärvi	770	90,9	663	107	554	185	17	14
Laukaa	7 743	90,5	7 198	545	5 049	1 656	863	175
Luhanka	483	87,1	393	90	363	94	10	16
Multia	1 024	82,4	883	141	718	227	30	49
Muurame	3 898	92,6	3 563	335	2 190	748	913	47
Petäjävesi	1 916	85,8	1 702	214	1 314	362	177	63
Pihtipudas	2 460	83,1	2 116	344	1 643	659	84	74
Pylkämä	529	78,3	425	104	367	137	6	19
Saarijärvi	4 967	86,6	4 444	523	3 175	778	911	103
Toivakka	1 167	88,8	1 010	157	885	246	.	36
Uurainen	1 424	93,0	1 269	155	1 103	253	39	29
Viitasaari	3 915	83,0	3 441	474	2 348	732	735	100
Äänekoski	10 560	79,0	9 442	1 118	5 264	1 318	3 803	175
Etelä Pohjanmaa								
Södra Österbotten	94 037	88,8	83 752	10 285	59 262	18 420	13 906	2 449
Alahärmä	2 228	95,7	1 954	274	1 632	456	71	69
Alajärvi	3 810	95,7	3 361	449	2 898	547	199	166
Alavus	4 409	88,5	3 955	454	2 976	734	514	185
Evijärvi	1 283	97,3	1 146	137	1 017	213	19	34
Ilmajoki	5 245	94,8	4 737	508	3 953	858	322	112
Isojoki - Storå	1 352	86,2	1 148	204	984	279	39	50
Jalasjärvi	4 173	89,7	3 665	508	3 021	794	268	90
Jurva	2 164	87,6	1 915	249	1 607	360	115	82
Karijoki - Bötom	862	86,3	723	139	644	189	.	29
Kauhajoki	7 199	89,2	6 395	804	4 922	1 622	474	181
Kauhava	3 877	90,9	3 417	460	2 526	736	496	119
Kortesjärvi	1 070	94,4	922	148	835	206	12	17
Kuortane	2 087	95,0	1 743	344	1 536	407	68	76
Kurikka	4 867	90,2	4 496	371	3 327	836	500	204
Lappajärvi	1 724	95,9	1 480	244	1 337	175	150	62
Lapua - Lappo	6 515	94,4	5 886	629	4 399	845	1 105	166
Lehtimäki	918	88,4	805	113	686	191	17	24
Nurmo	5 233	95,6	4 936	297	3 255	1 490	453	35
Seinäjoki	20 369	77,7	18 129	2 240	7 035	4 483	8 523	328
Soini	1 215	87,3	1 020	195	910	272	.	33
Teuva - Östermark	2 960	93,4	2 627	333	2 300	521	58	81
Töysä	1 538	88,5	1 347	191	1 073	389	50	26
Vimpeli - Vindala	1 506	96,1	1 340	166	1 284	142	37	43
Ylihärmä	1 453	92,1	1 281	172	993	387	33	40
Ylistaro	2 606	94,6	2 327	279	1 992	523	7	84
Ähtäri - Etseri	3 374	86,1	2 997	377	2 120	765	376	113

Taulukko 8. (jatk.) Asunnot keskipinta-alan, käytössäolutilanteen ja talotyypin mukaan 31.12.2007
 Tabell 8. (forts.) Bostäder efter genomsnittliga golvyta, användning och hustyp
 Table 8. (cont.) Dwellings by average floor area, occupancy status and type of building

Alue Område Area	Kaikki asunnot Bostäder totalt Dwellings total	Pinta-ala/ asunto Golvyta/ bostad Floor area/ dwelling (m ²)	Vakinaisesti asuttuja Stadigvarande bebodda Permanently occupied	Vailla vakinaisia asukkaita Ej stadig- varande invånare Without permanent residents	Talotyyppi - Hustyp - Type of building			
					Erilliset pientalot Fristående småhus Detached houses	Rivi- ja ketjutalot Rad- och kedjehus Attached houses	Asuin- kerrostalot Flervånings- bostadshus Blocks of flats	Muu rakennus Annan byggnad Other building
Pohjanmaa - Österbotten								
Ostrobothnia	87 677	86,2	77 050	10 627	45 435	9 191	30 437	2 614
Isokyrö - Storkyro	2 459	92,6	2 156	303	1 850	384	169	56
Kaskinen - Kaskö	858	88,8	692	166	482	74	292	10
Korsnäs	1 064	102,1	945	119	869	137	10	48
Kristiinankaupunki - Kristinestad	3 858	94,1	3 314	544	2 755	655	350	98
Kruunupyö - Kronoby	2 784	105,3	2 515	269	2 362	247	124	51
Laihia - Laihela	3 585	92,2	3 269	316	2 485	664	325	111
Luoto - Larsmo	1 465	109,0	1 362	103	1 266	87	41	71
Maalahti - Malax	2 718	95,7	2 426	292	2 149	394	67	108
Mustasaari - Korsholm	7 792	101,9	7 271	521	5 673	1 233	676	210
Närpiö - Närpes	4 653	98,3	4 040	613	3 541	432	518	162
Oravainen - Oravais	1 058	99,7	919	139	805	82	136	35
Pedersören kunta Pedersöre	4 003	105,5	3 637	366	3 324	373	162	144
Pietarsaari - Jakobstad	9 955	80,7	8 839	1 116	4 450	843	4 286	376
Uusikaarlepyy - Nykarleby	3 455	94,2	3 099	356	2 376	343	631	105
Vaasa - Vasa	33 583	71,9	28 665	4 918	7 673	2 616	22 438	856
Vähäkylä - Lillkyro	2 167	94,9	1 960	207	1 693	281	110	83
Vöyri-Maksamaa - Vörå-Maxmo	2 220	94,6	1 941	279	1 682	346	102	90
Keski-Pohjanmaa								
Mellersta Österbotten	32 537	91,3	29 315	3 222	20 272	4 465	6 863	937
Halsua	623	99,0	531	92	509	100	.	14
Himanka	1 317	96,3	1 206	111	1 024	259	.	34
Kannus	2 647	91,8	2 354	293	1 746	608	220	73
Kaustinen - Kaustby	1 901	98,4	1 675	226	1 441	378	37	45
Kokkola - Karleby	17 756	86,2	16 200	1 556	8 963	1 770	6 471	552
Kälviä - Kelviä	1 869	104,0	1 703	166	1 488	283	72	26
Lestijärvi	420	95,7	360	60	339	74	.	7
Lohtaja - Lochteå	1 165	102,3	1 062	103	971	150	9	35
Perho	1 230	94,8	1 075	155	984	179	.	67
Toholampi	1 603	97,8	1 382	221	1 185	349	35	34
Ullava	419	96,9	355	64	343	70	.	6
Veteli - Vetil	1 587	98,1	1 412	175	1 279	245	19	44
Pohjois-Pohjanmaa								
Norra Österbotten	185 515	83,1	165 126	20 389	89 332	33 835	58 676	3 672
Alavieska	1 238	92,9	1 112	126	924	287	15	12
Haapajärvi	3 561	87,9	3 158	403	2 331	586	563	81
Haapavesi	3 434	89,1	2 998	436	2 332	789	220	93
Hailuoto - Karlö	528	87,9	455	73	462	45	.	21
Haukipudas	7 319	95,7	6 845	474	4 979	1 481	776	83
Ii	4 033	90,6	3 590	443	3 113	780	42	98
Kalajoki	4 145	95,7	3 804	341	3 140	622	267	116
Kempele	6 020	94,3	5 749	271	3 425	1 588	959	48
Kestilä	796	87,9	672	124	587	177	17	15
Kiiminki	4 712	102,2	4 410	302	3 185	1 285	204	38
Kuusamo	8 173	86,7	7 119	1 054	4 723	1 440	1 854	156
Kärsämäki	1 404	85,6	1 213	191	972	393	9	30
Liminka - Limingo	2 955	103,6	2 697	258	2 284	525	92	54
Lumijoki	785	96,8	697	88	603	164	.	18
Merijärvi	506	91,5	444	62	403	93	.	10

Taulukko 8. (jatk.) Asunnot keskipinta-alan, käyttöäolutilanteen ja talotyyppin mukaan 31.12.2007
 Tabell 8. (forts.) Bostäder efter genomsnittliga golvyta, användning och hustyp
 Table 8. (cont.) Dwellings by average floor area, occupancy status and type of building

Alue Område Area	Kaikki asunnot Bostäder totalt Dwellings total	Pinta-ala/ Golvyta/ bostad Floor area/ dwelling (m ²)	Vakinaisesti asuttuja Stadigvarande bebodda Permanently occupied	Vailla vakinaisia asukkaita Ej stadig- varande invånare Without permanent residents	Talotyyppi - Hustyp - Type of building			
					Eriilliset pientalot Fristående småhus Detached houses	Rivi- ja ketjutalot Rad- och kedjehus Attached houses	Asuin- kerrostalot Flervånings- bostadshus Blocks of flats	Muu rakennus Annan byggnad Other building
Muhos	3 786	90,0	3 417	369	2 582	834	254	116
Nivala	4 777	91,9	4 286	491	3 285	1 060	357	75
Oulainen	3 866	85,8	3 417	449	2 206	957	630	73
Oulu - Uleåborg	73 868	71,8	65 169	8 699	15 666	11 372	45 514	1 316
Oulunsalo	3 467	99,7	3 291	176	2 111	1 052	257	47
Piippola	671	86,4	540	131	440	211	.	20
Pudasjärvi	4 536	83,5	3 855	681	3 143	888	368	137
Puikkila	848	85,8	727	121	579	240	8	21
Pyhäjoki	1 551	94,2	1 420	131	1 224	259	11	57
Pyhäjärvi	3 221	80,8	2 773	448	2 016	580	530	95
Pyhäntä	773	88,1	663	110	516	239	.	18
Raahe - Brahestad	10 983	85,4	9 901	1 082	5 715	1 602	3 384	282
Rantsila	999	86,2	855	144	754	217	.	28
Reisjärvi	1 350	92,1	1 159	191	964	358	6	22
Sievi	2 107	94,2	1 831	276	1 492	544	48	23
Siikajoki	2 650	90,8	2 330	320	2 009	540	45	56
Taivalkoski	2 113	88,5	1 853	260	1 492	266	298	57
Tyrnävä	2 330	96,9	2 061	269	1 804	444	36	46
Utajärvi	1 564	82,9	1 294	270	1 149	310	64	41
Vihanti	1 523	90,3	1 372	151	1 109	328	58	28
Yli-Ii	928	94,2	794	134	765	117	.	46
Ylikiiminki	1 452	94,0	1 284	168	1 219	168	10	55
Ylivieska	6 543	85,7	5 871	672	3 629	994	1 780	140
Kainuu - Kajanaland	44 489	79,6	39 260	5 229	22 492	7 633	12 740	1 624
Hyrnsalmi	1 576	85,5	1 365	211	1 085	325	117	49
Kajaani - Kajana	20 218	74,9	18 224	1 994	7 155	3 021	9 298	744
Kuhmo	5 272	83,0	4 705	567	3 232	823	1 076	141
Paltamo	2 167	81,1	1 849	318	1 378	596	105	88
Puolanka	1 854	81,0	1 527	327	1 187	500	139	28
Ristijärvi	867	85,8	713	154	636	166	43	22
Sotkamo	5 500	85,5	4 754	746	3 388	879	1 078	155
Suomussalmi	5 047	82,9	4 468	579	3 058	895	800	294
Vaala	1 988	83,5	1 655	333	1 373	428	84	103
Lappi - Lappland	97 561	80,6	85 369	12 192	51 665	14 275	28 348	3 273
Enontekiö - Enontekis	1 120	85,8	878	242	882	188	20	30
Inari - Enare	3 633	79,5	3 124	509	2 456	733	205	239
Kemi	13 163	72,4	11 653	1 510	4 621	1 812	6 517	213
Kemijärvi	5 221	79,0	4 345	876	2 724	655	1 638	204
Keminmaa	4 060	92,2	3 678	382	2 677	747	601	35
Kittilä	3 179	81,5	2 703	476	2 228	458	356	137
Kolari	2 111	86,1	1 692	419	1 618	304	97	92
Muonio	1 214	93,9	1 028	186	987	137	19	71
Pelkosenniemi	643	80,3	540	103	473	133	7	30
Pello	2 258	90,8	1 926	332	1 812	198	159	89
Posio	2 040	88,9	1 733	307	1 486	355	83	116
Ranua	2 069	86,8	1 760	309	1 418	538	47	66
Rovaniemi	31 094	75,5	27 889	3 205	11 638	4 053	14 223	1 180
Salla	2 448	82,7	2 010	438	1 729	388	265	66
Savukoski	678	88,8	562	116	543	116	.	19
Simo	1 745	91,9	1 526	219	1 420	254	14	57
Sodankylä	4 744	81,5	4 064	680	2 924	1 174	542	104

Taulukko 8. (jatk.) Asunnot keskipinta-alan, käytössäolotilanteen ja talotyypin mukaan 31.12.2007
 Tabell 8. (forts.) Bostäder efter genomsnittliga golvyta, användning och hustyp
 Table 8. (cont.) Dwellings by average floor area, occupancy status and type of building

Alue Område Area	Kaikki asunnot Bostäder totalt Dwellings total	Pinta-ala/ asunto Golvyta/ bostad Floor area/ dwelling (m ²)	Vakinaisesti asuttuja Stadigvarande bebödda Permanently occupied	Vailla vakinaisia asukkaita Ej stadig- varande invånare Without permanent residents	Talotyyppi - Hustyp - Type of building			
					Erilliset pientalot Fristående småhus Detached houses	Rivi- ja ketjutalot Rad- och kedjehus Attached houses	Asuin- kerrostalot Flervånings- bostadshus Blocks of flats	Muu rakennus Annan byggnad Other building
Tervola	1 829	84,1	1 581	248	1 421	317	25	66
Tornio - Torneå	10 928	87,2	9 840	1 088	5 995	1 181	3 426	326
Utsjoki	756	83,8	611	145	543	165	9	39
Ylitornio - Övertorneå	2 628	90,3	2 226	402	2 070	369	95	94
Ahvenanmaa - Åland	14 231	91,3	12 416	1 815	8 790	1 076	3 920	445
Brändö	290	87,2	227	63	232	47	.	11
Eckerö	459	97,0	406	53	407	11	18	23
Finström	1 159	103,2	1 043	116	927	136	59	37
Föglö	318	93,8	269	49	263	32	.	23
Geta	237	96,3	199	38	194	36	.	7
Hammarland	697	98,8	623	74	568	82	15	32
Jomala	1 600	108,7	1 488	112	1 406	43	89	62
Kumlinge	216	88,1	178	38	179	13	8	16
Kökar	164	83,5	129	35	142	12	4	6
Lemland	753	109,2	687	66	690	41	13	9
Lumparland	197	97,0	173	24	169	23	.	5
Maarianhamina - Mariehamn	6 497	79,8	5 519	978	2 234	419	3 695	149
Saltvik	836	102,5	747	89	705	96	11	24
Sottunga	68	97,0	56	12	56	9	.	3
Sund	524	93,1	476	48	436	55	6	27
Vårdö	216	102,7	196	20	182	21	2	11

Taulukko 9. Asuntokunnat hallintaperusteen, vanhimman henkilön iän ja vuoden 2006 valtionveronalaisten tulojen mukaan 31.12.2006
Tabell 9. Bostadshushåll efter upplåtelseform, den äldsta personens ålder och 2006 års statsskattepliktiga inkomster
Table 9. Household-dwelling units by tenure status, age of the oldest person and by 2006 income subject to state taxation

Alue, hallintaperuste ja vanhimman henkilön ikä Område, upplåtelseform och den äldsta personens ålder Area, tenure status and age of the oldest person	Kaikki asuntokunnat Bostadshushåll totalt Household-dwelling units total	Tulokvintili - Inkomskvintil - Income quintile					Valtionveronalaiset tulot Statsskattepliktiga inkomster Income subject to state taxation	
		I = alin, lägst, lowest V = ylin, högst, highest					/asuntokunta /bostads-hushåll /household-dwelling unit	/kulutus-yksikkö /konsumtions-enhet /consumption unit
		I Asuntokuntia Bostads-hushåll Household-dwelling units	II Asuntokuntia Bostads-hushåll Household-dwelling units	III Asuntokuntia Bostads-hushåll Household-dwelling units	IV Asuntokuntia Bostads-hushåll Household-dwelling units	V Asuntokuntia Bostads-hushåll Household-dwelling units		

Koko maa - Hela landet - Whole country

Kaikki asuntokunnat Alla bostadshushåll Household-dwelling units total	2 453 826	490 784	490 785	490 749	490 749	490 759	40 025	26 887
Vanhimman ikä Den äldsta personens ålder Age of the oldest person								
-19	18 802	16 849	1 727	204	18	4	6 205	5 613
20-24	137 169	68 085	40 187	20 645	7 518	734	16 714	13 754
25-29	174 118	36 708	40 076	46 127	38 368	12 839	30 404	22 429
30-34	172 549	21 633	25 050	38 526	50 800	36 540	42 230	27 204
35-39	184 795	21 987	24 786	36 296	50 493	51 233	47 158	27 554
40-44	216 278	24 963	27 407	40 662	54 843	68 403	50 691	28 192
45-49	222 798	26 103	27 355	40 985	52 587	75 768	52 497	29 753
50-54	235 492	30 606	29 432	42 564	54 595	78 295	52 052	32 391
55-59	255 437	35 205	37 276	48 753	60 434	73 769	49 325	33 614
60-64	205 129	27 700	40 356	43 962	47 289	45 822	45 394	32 345
65-69	173 618	28 886	47 557	44 832	31 288	21 055	35 194	25 944
70-74	145 475	32 108	47 634	36 559	18 427	10 747	29 500	22 250
75-79	138 296	42 425	48 632	27 266	12 406	7 567	25 066	19 422
80-84	102 065	41 777	33 725	14 827	7 070	4 666	22 151	17 760
85+	71 805	35 749	19 585	8 541	4 613	3 317	20 862	17 117
Omistusasunto Ägarbostad Owner occupied dwelling	1 598 638	174 607	276 482	328 810	386 135	432 604	47 693	30 166
Vanhimman ikä Den äldsta personens ålder Age of the oldest person								
-19	931	785	126	18	2		7 615	7 001
20-24	19 129	3 917	5 644	5 899	3 253	416	26 654	20 983
25-29	63 081	3 490	8 771	18 842	22 921	9 057	40 731	27 839
30-34	97 511	3 190	7 948	20 172	36 432	29 769	51 347	30 674
35-39	117 456	4 244	9 253	20 887	38 887	44 185	56 347	30 601
40-44	143 947	5 743	11 337	24 121	42 646	60 100	60 187	31 033
45-49	152 969	6 910	12 442	25 138	41 184	67 295	61 730	32 412
50-54	166 306	9 698	15 164	27 893	43 505	70 046	60 497	35 314
55-59	187 541	13 923	22 301	35 172	49 892	66 253	55 774	36 378
60-64	158 593	12 830	28 021	35 275	40 854	41 613	50 059	34 590
65-69	137 638	15 238	35 958	38 907	28 082	19 453	38 324	27 507
70-74	116 205	19 155	37 909	32 374	16 745	10 022	31 857	23 407
75-79	108 894	26 779	39 550	24 145	11 353	7 067	27 091	20 421
80-84	77 744	26 923	27 217	12 869	6 387	4 348	24 132	18 793
85+	50 693	21 782	14 841	7 098	3 992	2 980	23 193	18 425

Taulukko 9. (jatk.) Asuntokunnat hallintaperusteen, vanhimman henkilön iän ja vuoden 2006 valtionveronalaisten tulojen mukaan 31.12.2006
 Tabell 9. (forts.) Bostadshushåll efter upplåtelseform, den äldsta personens ålder och 2006 års statsskattepliktiga inkomster
 Table 9. (cont.) Household-dwelling units by tenure status, age of the oldest person and by 2006 income subject to state taxation

Alue, hallintaperuste ja vanhimman henkilön ikä Område, upplåtelseform och den äldsta personens ålder Area, tenure status and age of the oldest person	Kaikki asuntokunnat Bostadshushåll totalt Household-dwelling units total	Tulokvintili - Inkomskvintil - Income quintile					Valtionveronalaiset tulot Statsskattepliktiga inkomster Income subject to state taxation	
		I = alin, lägst, lowest V = ylin, högst, highest					/asuntokunta /bostads-hushåll /household-dwelling unit Euro	/kulutus-yksikkö /konsumtions-enhet /consumption unit Euro
		I Asuntokuntia Bostads-hushåll Household-dwelling units	II Asuntokuntia Bostads-hushåll Household-dwelling units	III Asuntokuntia Bostads-hushåll Household-dwelling units	IV Asuntokuntia Bostads-hushåll Household-dwelling units	V Asuntokuntia Bostads-hushåll Household-dwelling units		

Omistaa talon

Äger huset

Owns the house.

886 225	82 458	130 379	166 559	236 298	270 531	50 248	28 926
---------	--------	---------	---------	---------	---------	--------	--------

**Vanhimman ikä
Den äldsta personens ålder
Age of the oldest person**

-19	338	305	26	7	.	.	6 302	5 721
20-24	5 116	1 049	1 205	1 617	1 105	140	28 187	19 883
25-29	21 036	1 172	2 283	5 778	8 975	2 828	41 553	24 752
30-34	45 112	1 413	3 043	8 380	19 208	13 068	51 305	27 252
35-39	69 186	2 122	4 334	10 562	25 431	26 737	56 983	28 190
40-44	91 213	3 016	5 628	12 525	29 417	40 627	61 491	29 092
45-49	96 694	3 778	6 128	12 559	27 849	46 380	63 568	30 703
50-54	102 072	5 368	7 439	13 827	28 181	47 257	62 661	33 837
55-59	112 059	7 629	10 984	18 704	31 906	42 836	57 145	34 833
60-64	90 560	6 598	13 481	20 139	25 599	24 743	50 743	33 008
65-69	76 122	7 317	17 557	22 847	16 951	11 450	39 564	26 652
70-74	61 809	9 160	19 359	17 887	9 567	5 836	32 791	22 458
75-79	55 578	12 570	19 971	12 421	6 412	4 204	28 116	19 577
80-84	37 127	12 025	12 842	6 180	3 490	2 590	25 461	18 079
85+	22 203	8 936	6 099	3 126	2 207	1 835	25 421	17 943

Omistaa asunnon osakkeet

Äger bostadens aktier

Owns shares in housing corporation.

712 413	92 149	146 103	162 251	149 837	162 073	44 514	32 100
---------	--------	---------	---------	---------	---------	--------	--------

**Vanhimman ikä
Den äldsta personens ålder
Age of the oldest person**

-19	593	480	100	11	2	.	8 352	7 733
20-24	14 013	2 868	4 439	4 282	2 148	276	26 097	21 448
25-29	42 045	2 318	6 488	13 064	13 946	6 229	40 320	29 751
30-34	52 399	1 777	4 905	11 792	17 224	16 701	51 383	34 386
35-39	48 270	2 122	4 919	10 325	13 456	17 448	55 435	35 018
40-44	52 734	2 727	5 709	11 596	13 229	19 473	57 930	35 368
45-49	56 275	3 132	6 314	12 579	13 335	20 915	58 571	36 167
50-54	64 234	4 330	7 725	14 066	15 324	22 789	57 058	38 226
55-59	75 482	6 294	11 317	16 468	17 986	23 417	53 741	39 115
60-64	68 033	6 232	14 540	15 136	15 255	16 870	49 148	37 027
65-69	61 516	7 921	18 401	16 060	11 131	8 003	36 789	28 732
70-74	54 396	9 995	18 550	14 487	7 178	4 186	30 796	24 669
75-79	53 316	14 209	19 579	11 724	4 941	2 863	26 023	21 463
80-84	40 617	14 898	14 375	6 689	2 897	1 758	22 918	19 578
85+	28 490	12 846	8 742	3 972	1 785	1 145	21 457	18 894

Taulukko 9. (jatk.) Asuntokunnat hallintaperusteen, vanhimman henkilön iän ja vuoden 2006 valtionveronalaisten tulojen mukaan 31.12.2006
 Tabell 9. (forts.) Bostadshushåll efter upplåtelseform, den äldsta personens ålder och 2006 års statsskattepliktiga inkomster
 Table 9. (cont.) Household-dwelling units by tenure status, age of the oldest person and by 2006 income subject to state taxation

Alue, hallintaperuste ja vanhimman henkilön ikä Område, upplåtelseform och den äldsta personens ålder Area, tenure status and age of the oldest person	Kaikki asuntokunnat Bostadshushåll totalt Household-dwelling units total	Tulokvintili - Inkomskvintil - Income quintile					Valtionveronalaist tulot Statsskattepliktiga inkomster Income subject to state taxation	
		I = alin, lägst, lowest V = ylin, högst, highest					/asuntokunta /bostads-hushåll /household-dwelling unit	/kulutus-yksikkö /konsumtions-enhet /consumption unit
		I Asuntokuntia Bostads-hushåll Household-dwelling units	II Asuntokuntia Bostads-hushåll Household-dwelling units	III Asuntokuntia Bostads-hushåll Household-dwelling units	IV Asuntokuntia Bostads-hushåll Household-dwelling units	V Asuntokuntia Bostads-hushåll Household-dwelling units		

Vuokra-asunnot yhteensä Hyresbostäder totalt Rented dwellings total.	763 400	296 148	195 473	142 871	86 699	42 209	24 067	18 512
Vanhimman ikä Den äldsta personens ålder Age of the oldest person								
-19	16 871	15 123	1 547	182	16	3	6 196	5 600
20-24	113 157	61 669	33 169	14 038	3 998	283	15 020	12 434
25-29	103 988	31 674	29 662	25 496	13 878	3 278	24 103	18 655
30-34	67 847	17 424	15 915	16 691	12 304	5 513	29 303	21 214
35-39	59 595	16 681	14 272	13 704	9 626	5 312	29 462	20 095
40-44	63 190	18 005	14 692	14 535	9 986	5 972	29 709	19 935
45-49	60 724	18 037	13 565	13 701	9 367	6 054	29 883	20 928
50-54	59 789	19 658	12 870	12 560	8 957	5 744	28 983	21 846
55-59	57 871	19 863	13 317	11 352	8 352	4 987	28 825	22 798
60-64	39 307	13 668	10 707	7 167	4 958	2 807	26 872	21 738
65-69	30 697	12 626	10 007	4 737	2 325	1 002	21 403	17 881
70-74	25 288	11 882	8 364	3 398	1 174	470	18 710	16 008
75-79	25 384	14 136	7 676	2 495	743	334	16 685	14 623
80-84	21 183	13 272	5 562	1 618	520	211	15 211	13 624
85+	18 509	12 430	4 148	1 197	495	239	14 824	13 302
Arava- ja korkotukivuokra-asunto Aravahyresbostäder eller hyresbostäder med räntestöd Government-subsidized social rental dwellings. . . .	401 716	166 277	104 758	71 785	42 916	15 980	22 015	16 547
Vanhimman ikä Den äldsta personens ålder Age of the oldest person								
-19	6 772	6 045	635	82	9	1	6 206	5 475
20-24	49 382	26 594	14 251	6 467	1 963	107	15 251	12 141
25-29	45 568	14 871	12 656	10 752	6 166	1 123	23 308	17 150
30-34	32 065	9 288	7 967	7 469	5 475	1 866	26 746	18 252
35-39	32 104	9 867	8 295	7 087	4 832	2 023	26 368	17 094
40-44	35 469	11 004	8 879	7 922	5 198	2 466	26 625	17 256
45-49	34 424	11 146	8 083	7 534	5 069	2 592	26 825	18 372
50-54	33 877	12 174	7 593	6 888	4 806	2 416	25 815	19 315
55-59	32 780	12 553	7 857	6 120	4 400	1 850	24 298	19 372
60-64	22 454	8 729	6 383	3 927	2 534	881	22 760	18 664
65-69	18 663	8 415	6 152	2 671	1 122	303	18 854	15 929
70-74	15 689	7 978	5 137	1 919	541	114	16 874	14 650
75-79	16 230	9 695	4 697	1 397	346	95	15 234	13 521
80-84	13 881	9 185	3 506	902	223	65	13 912	12 577
85+	12 358	8 733	2 667	648	232	78	13 252	12 092

Taulukko 9. (jatk.) Asuntokunnat hallintaperusteen, vanhimman henkilön iän ja vuoden 2006 valtionveronalaisten tulojen mukaan 31.12.2006
 Tabell 9. (forts.) Bostadshushåll efter upplåtelseform, den äldsta personens ålder och 2006 års statsskattepliktiga inkomster
 Table 9. (cont.) Household-dwelling units by tenure status, age of the oldest person and by 2006 income subject to state taxation

Alue, hallintaperuste ja vanhimman henkilön ikä Område, upplåtelseform och den äldsta personens ålder Area, tenure status and age of the oldest person	Kaikki asuntokunnat Bostadshushåll totalt Household-dwelling units total	Tulokvintili - Inkomskvintil - Income quintile					Valtionveronalaiset tulot Statsskattepliktiga inkomster Income subject to state taxation	
		I = alin, lägst, lowest V = ylin, högst, highest	II	III	IV	V	/asuntokunta /bostads-hushåll /household-dwelling unit	/kulutus-yksikkö /konsumtions-enhet /consumption unit
		I Asuntokuntia Bostads-hushåll Household-dwelling units	II Asuntokuntia Bostads-hushåll Household-dwelling units	III Asuntokuntia Bostads-hushåll Household-dwelling units	IV Asuntokuntia Bostads-hushåll Household-dwelling units	V Asuntokuntia Bostads-hushåll Household-dwelling units	Euro	Euro
Muu vuokra-asunto Annans hyresbostad Other rented dwelling	361 684	129 871	90 715	71 086	43 783	26 229	26 347	20 804
Vanhimman ikä Den äldsta personens ålder Age of the oldest person								
-19	10 099	9 078	912	100	7	2	6 190	5 686
20-24	63 775	35 075	18 918	7 571	2 035	176	14 842	12 676
25-29	58 420	16 803	17 006	14 744	7 712	2 155	24 722	19 940
30-34	35 782	8 136	7 948	9 222	6 829	3 647	31 601	24 200
35-39	27 491	6 814	5 977	6 617	4 794	3 289	33 095	24 041
40-44	27 721	7 001	5 813	6 613	4 788	3 506	33 675	23 671
45-49	26 300	6 891	5 482	6 167	4 298	3 462	33 902	24 467
50-54	25 912	7 484	5 277	5 672	4 151	3 328	33 143	25 226
55-59	25 091	7 310	5 460	5 232	3 952	3 137	34 756	27 205
60-64	16 853	4 939	4 324	3 240	2 424	1 926	32 371	25 723
65-69	12 034	4 211	3 855	2 066	1 203	699	25 345	20 815
70-74	9 599	3 904	3 227	1 479	633	356	21 682	18 123
75-79	9 154	4 441	2 979	1 098	397	239	19 218	16 481
80-84	7 302	4 087	2 056	716	297	146	17 652	15 541
85+	6 151	3 697	1 481	549	263	161	17 965	15 604
Asumisoikeusasunto Bostadsrättsbostad Right of occupancy dwelling . . .	30 532	3 648	5 740	7 562	7 445	6 137	40 179	26 448
Vanhimman ikä Den äldsta personens ålder Age of the oldest person								
-19	57	51	6				7 539	6 387
20-24	972	340	319	227	75	11	20 898	16 421
25-29	2 366	331	497	681	646	211	33 600	23 804
30-34	3 141	296	474	744	1 027	600	41 163	25 986
35-39	3 881	354	582	931	1 084	930	44 079	26 321
40-44	4 868	402	689	1 133	1 278	1 366	46 042	26 777
45-49	4 177	301	603	1 078	986	1 209	46 773	28 025
50-54	3 177	256	499	825	796	801	44 094	29 663
55-59	2 932	294	537	773	718	610	41 018	30 246
60-64	1 950	259	505	489	428	269	35 345	27 525
65-69	1 278	221	423	328	228	78	28 951	23 092
70-74	844	212	304	187	111	30	25 124	20 506
75-79	528	175	190	113	38	12	22 012	18 081
80-84	254	110	78	38	21	7	20 695	17 212
85+	107	46	34	15	9	3	20 369	16 320

Taulukko 9. (jatk.)
 Tabell 9. (forts.)
 Table 9. (cont.)

Asuntokunnat hallintaperusteen, vanhimman henkilön iän ja vuoden 2006 valtionveronalaisten tulojen mukaan 31.12.2006
 Bostadshushåll efter upplåtelseform, den äldsta personens ålder och 2006 års statsskattepliktiga inkomster
 Household-dwelling units by tenure status, age of the oldest person and by 2006 income subject to state taxation

Alue, hallintaperuste ja vanhimman henkilön ikä Område, upplåtelseform och den äldsta personens ålder Area, tenure status and age of the oldest person	Kaikki asuntokunnat Bostadshushåll totalt Household-dwelling units total	Tulokvintili - Inkomskvintil - Income quintile					Valtionveronalaiset tulot Statskattepliktiga inkomster Income subject to state taxation	
		I = alin, lägst, lowest V = ylin, högst, highest					/asuntokunta /bostads-hushåll /household-dwelling unit	/kulutus-yksikkö /konsumtions-enhet /consumption unit
		I Asuntokuntia Bostads-hushåll Household-dwelling units	II Asuntokuntia Bostads-hushåll Household-dwelling units	III Asuntokuntia Bostads-hushåll Household-dwelling units	IV Asuntokuntia Bostads-hushåll Household-dwelling units	V Asuntokuntia Bostads-hushåll Household-dwelling units		

Muu tai tuntematon hallintaperuste
 Annan eller okänd upplåtelseform
 Other or unknown tenure status

	61 256	16 381	13 090	11 506	10 470	9 809	36 523	26 330
Vanhimman ikä Den äldsta personens ålder Age of the oldest person								
-19	943	890	48	4		1	4 853	4 431
20-24	3 911	2 159	1 055	481	192	24	15 502	13 605
25-29	4 683	1 213	1 146	1 108	923	293	28 455	22 261
30-34	4 050	723	713	919	1 037	658	38 004	26 466
35-39	3 863	708	679	774	896	806	40 906	26 534
40-44	4 273	813	689	873	933	965	43 662	26 694
45-49	4 928	855	745	1 068	1 050	1 210	46 680	29 160
50-54	6 220	994	899	1 286	1 337	1 704	50 405	33 512
55-59	7 093	1 125	1 121	1 456	1 472	1 919	48 625	34 224
60-64	5 279	943	1 123	1 031	1 049	1 133	46 465	33 817
65-69	4 005	801	1 169	860	653	522	34 380	25 674
70-74	3 138	859	1 057	600	397	225	28 729	22 224
75-79	3 490	1 335	1 216	513	272	154	21 969	17 693
80-84	2 884	1 472	868	302	142	100	19 018	15 828
85+	2 496	1 491	562	231	117	95	17 913	15 262

Taulukko 10.
Tabell 10.
Table 10.

Asuntokunnat vanhimman henkilön iän ja asunnon hallintaperusteen mukaan 31.12.2007
Bostadshushåll efter den äldsta personens ålder och bostadens upplåtelseform
Household-dwelling units by age of the oldest person and tenure status of dwelling

Alue, vanhimman henkilön ikä Område, den äldsta personens ålder Area, age of the oldest person	Kaikki asunto- kunnat Bostads- hushåll totalt Household- dwelling units total	Hallintaperuste - Upplåtelseform - Tenure status											
		Omistaa talon Äger huset Owns house		Omistaa asunnon osakkeet Äger bostads- aktierna Owns shares in housing corporation		Arava- tai korko- tukivuokra-asunto Arava- eller ränte- stödshyresbostad State subsidised rental dwelling		Muu vuokra-asunto Övrig hyresbostad Other rental dwelling		Asumisoikeusasunto Bostadsrättsbostad Right of occupancy dwelling		Muu tai tunt. hallintaperuste Annan eller okänd upplåtelseform Other or unknown tenure status	
		Yhteensä Totalt Total	%	Yhteensä Totalt Total	%	Yhteensä Totalt Total	%	Yhteensä Totalt Total	%	Yhteensä Totalt Total	%	Yhteensä Totalt Total	%

Koko maa - Hela landet - Whole country

Kaikki - Totalt - Total	2 476 505	884 011	35,7	733 776	29,6	403 223	16,3	361 110	14,6	31 134	1,3	63 251	2,6
Vanhimman ikä Den äldsta personens ålder Age of the oldest per- son													
-19	19 965	308	1,5	682	3,4	7 110	35,6	10 754	53,9	53	0,3	1 058	5,3
20-24	136 342	4 868	3,6	15 278	11,2	48 897	35,9	62 471	45,8	895	0,7	3 933	2,9
25-29	177 027	20 967	11,8	44 688	25,2	46 555	26,3	57 852	32,7	2 304	1,3	4 661	2,6
30-34	177 871	46 546	26,2	56 412	31,7	32 172	18,1	35 620	20,0	3 030	1,7	4 091	2,3
35-39	178 743	66 675	37,3	49 230	27,5	29 905	16,7	25 630	14,3	3 547	2,0	3 756	2,1
40-44	214 379	90 225	42,1	53 925	25,2	34 525	16,1	26 582	12,4	4 680	2,2	4 442	2,1
45-49	223 502	96 291	43,1	57 876	25,9	34 032	15,2	25 906	11,6	4 358	1,9	5 039	2,3
50-54	233 255	99 721	42,8	64 784	27,8	33 524	14,4	25 655	11,0	3 350	1,4	6 221	2,7
55-59	250 405	108 183	43,2	74 035	29,6	32 993	13,2	24 906	9,9	3 119	1,2	7 169	2,9
60-64	229 358	99 673	43,5	76 016	33,1	25 752	11,2	19 444	8,5	2 378	1,0	6 095	2,7
65-69	169 621	72 918	43,0	60 818	35,9	18 105	10,7	12 241	7,2	1 416	0,8	4 123	2,4
70-74	147 771	61 816	41,8	55 337	37,4	16 165	10,9	10 127	6,9	982	0,7	3 344	2,3
75-79	138 124	54 836	39,7	53 650	38,8	16 093	11,7	9 428	6,8	588	0,4	3 529	2,6
80-84	104 580	37 798	36,1	41 289	39,5	14 325	13,7	7 827	7,5	301	0,3	3 040	2,9
85+	75 562	23 186	30,7	29 756	39,4	13 070	17,3	6 667	8,8	133	0,2	2 750	3,6

Pääkaupunkiseutu - Huvudstadsregionen - Helsinki Metropolitan Area

Kaikki - Totalt - Total	490 592	37 765	7,7	222 028	45,3	110 345	22,5	96 415	19,7	13 561	2,8	10 478	2,1
Vanhimman ikä Den äldsta personens ålder Age of the oldest per- son													
-19	2 847	10	0,4	179	6,3	1 109	39,0	1 352	47,5	18	0,6	179	6,3
20-24	30 278	81	0,3	3 472	11,5	12 519	41,3	13 094	43,2	211	0,7	901	3,0
25-29	48 127	375	0,8	12 917	26,8	14 033	29,2	18 708	38,9	812	1,7	1 282	2,7
30-34	47 235	1 474	3,1	20 461	43,3	9 987	21,1	12 959	27,4	1 328	2,8	1 026	2,2
35-39	42 639	3 088	7,2	18 758	44,0	9 673	22,7	8 722	20,5	1 601	3,8	797	1,9
40-44	48 538	4 954	10,2	20 391	42,0	11 567	23,8	8 336	17,2	2 423	5,0	867	1,8
45-49	45 927	4 904	10,7	20 293	44,2	10 461	22,8	7 183	15,6	2 198	4,8	888	1,9
50-54	42 926	4 457	10,4	20 663	48,1	9 210	21,5	6 189	14,4	1 556	3,6	851	2,0
55-59	44 079	4 448	10,1	22 783	51,7	8 649	19,6	5 889	13,4	1 343	3,0	967	2,2
60-64	42 770	4 546	10,6	24 255	56,7	7 139	16,7	4 942	11,6	972	2,3	916	2,1
65-69	28 303	3 008	10,6	16 855	59,6	4 661	16,5	2 716	9,6	526	1,9	537	1,9
70-74	22 197	2 226	10,0	13 465	60,7	3 719	16,8	2 099	9,5	295	1,3	393	1,8
75-79	19 340	1 911	9,9	11 971	61,9	3 304	17,1	1 671	8,6	173	0,9	310	1,6
80-84	13 944	1 309	9,4	8 566	61,4	2 422	17,4	1 314	9,4	73	0,5	260	1,9
85+	11 442	974	8,5	6 999	61,2	1 892	16,5	1 241	10,8	32	0,3	304	2,7

Taulukko 10. (jatk.)
 Tabell 10. (forts.)
 Table 10. (cont.)

Asuntokunnat vanhimman henkilön iän ja asunnon hallintaperusteen mukaan 31.12.2007
 Bostadshushåll efter den äldsta personens ålder och bostadens hustyp
 Household-dwelling units by age of the oldest person and tenure status of the dwelling

Alue, vanhimman henkilön ikä Område, den äldsta personens ålder Area, age of the oldest person	Kaikki asunto- kunnat Bostads- hushåll totalt Household- dwelling units total	Hallintaperuste - Upplåtelseform - Tenure status											
		Omistaa talon Äger huset Owns house		Omistaa asunnon osakkeet Äger bostads- aktierna Owns shares in housing corporation		Arava- tai korko- tukivuokra-asunto Arava- eller ränte- stödshyresbostad State subsidised rental dwelling		Muu vuokra-asunto Övrig hyresbostad Other rental dwelling		Asumisoikeusasunto Bostadsrättsbostad Right of occupancy dwelling		Muu tai tunt. hallintaperuste Annan eller okänd upplåtelseform Other or unknown tenure status	
		Yhteensä Totalt	%	Yhteensä Totalt	%	Yhteensä Totalt	%	Yhteensä Totalt	%	Yhteensä Totalt	%	Yhteensä Totalt	%

Manner-Suomi - Fasta Finland - Mainland Finland

Kaikki - Totalt - Total	2 464 089	877 366	35,6	732 775	29,7	401 657	16,3	358 668	14,6	31 121	1,3	62 502	2,5
Vanhimman ikä Den äldsta personens ålder Age of the oldest per- son													
-19	19 902	305	1,5	681	3,4	7 097	35,7	10 724	53,9	53	0,3	1 042	5,2
20-24	135 927	4 843	3,6	15 259	11,2	48 783	35,9	62 253	45,8	895	0,7	3 894	2,9
25-29	176 329	20 841	11,8	44 627	25,3	46 411	26,3	57 537	32,6	2 304	1,3	4 609	2,6
30-34	177 004	46 204	26,1	56 347	31,8	32 039	18,1	35 342	20,0	3 030	1,7	4 042	2,3
35-39	177 788	66 126	37,2	49 179	27,7	29 819	16,8	25 408	14,3	3 547	2,0	3 709	2,1
40-44	213 211	89 493	42,0	53 866	25,3	34 426	16,1	26 374	12,4	4 679	2,2	4 373	2,1
45-49	222 396	95 660	43,0	57 800	26,0	33 880	15,2	25 741	11,6	4 358	2,0	4 957	2,2
50-54	232 065	99 071	42,7	64 699	27,9	33 342	14,4	25 460	11,0	3 347	1,4	6 146	2,6
55-59	249 156	107 474	43,1	73 928	29,7	32 799	13,2	24 738	9,9	3 119	1,3	7 098	2,8
60-64	228 095	98 909	43,4	75 899	33,3	25 627	11,2	19 260	8,4	2 375	1,0	6 025	2,6
65-69	168 703	72 290	42,9	60 738	36,0	18 053	10,7	12 129	7,2	1 413	0,8	4 080	2,4
70-74	147 026	61 351	41,7	55 256	37,6	16 094	10,9	10 037	6,8	981	0,7	3 307	2,2
75-79	137 484	54 437	39,6	53 581	39,0	16 044	11,7	9 342	6,8	586	0,4	3 494	2,5
80-84	103 979	37 439	36,0	41 225	39,6	14 260	13,7	7 746	7,4	301	0,3	3 008	2,9
85+	75 024	22 923	30,6	29 690	39,6	12 983	17,3	6 577	8,8	133	0,2	2 718	3,6

Ahvenanmaa - Åland

Kaikki - Totalt - Total	12 416	6 645	53,5	1 001	8,1	1 566	12,6	2 442	19,7	13	0,1	749	6,0
Vanhimman ikä Den äldsta personens ålder Age of the oldest per- son													
-19	63	3	4,8	1	1,6	13	20,6	30	47,6	.	.	16	25,4
20-24	415	25	6,0	19	4,6	114	27,5	218	52,5	.	.	39	9,4
25-29	698	126	18,1	61	8,7	144	20,6	315	45,1	.	.	52	7,4
30-34	867	342	39,4	65	7,5	133	15,3	278	32,1	.	.	49	5,7
35-39	955	549	57,5	51	5,3	86	9,0	222	23,2	.	.	47	4,9
40-44	1 168	732	62,7	59	5,1	99	8,5	208	17,8	1	0,1	69	5,9
45-49	1 106	631	57,1	76	6,9	152	13,7	165	14,9	.	.	82	7,4
50-54	1 190	650	54,6	85	7,1	182	15,3	195	16,4	3	0,3	75	6,3
55-59	1 249	709	56,8	107	8,6	194	15,5	168	13,5	.	.	71	5,7
60-64	1 263	764	60,5	117	9,3	125	9,9	184	14,6	3	0,2	70	5,5
65-69	918	628	68,4	80	8,7	52	5,7	112	12,2	3	0,3	43	4,7
70-74	745	465	62,4	81	10,9	71	9,5	90	12,1	1	0,1	37	5,0
75-79	640	399	62,3	69	10,8	49	7,7	86	13,4	2	0,3	35	5,5
80-84	601	359	59,7	64	10,6	65	10,8	81	13,5	.	.	32	5,3
85+	538	263	48,9	66	12,3	87	16,2	90	16,7	.	.	32	5,9

Taulukko 11.
Tabell 11.
Table 11.

Asuntoväestö iän, asumisväljyyden ja asunnon hallintaperusteen mukaan 31.12.2007
Bostadsbefolkning efter ålder, boenderymlighet och bostadens upplåtelseform
Dwelling population by age, housing density and tenure status of the dwelling

Alue, hallintaperuste ja asumisväljyys Område, upplåtelseform och boenderymlighet Area, tenure status and housing density	Asuntoväestö Bostads- befolkning Dwelling population	Ikä - Ålder - Age								
		0-14	15-24	25-34	35-44	45-54	55-64	65-74	75-84	85+
Koko maa - Hela landet Whole country	5 195 414	886 646	647 262	646 456	686 081	750 445	744 293	456 038	298 561	79 632
Tilava asunto - Rymlig bostad Spacious dwelling	424 197	19 467	21 774	26 801	34 966	73 290	128 245	72 832	37 968	8 854
Normaali asunto - Normal bostad Normal dwelling	3 758 846	492 880	478 459	483 991	479 920	574 315	572 110	362 867	247 578	66 726
Ahdas asunto - Trång bostad Overcrowded dwelling	957 811	364 750	140 817	128 432	163 077	94 559	35 593	16 096	11 015	3 472
Tuntematon - Okänd - Unknown	54 560	9 549	6 212	7 232	8 118	8 281	8 345	4 243	2 000	580
Omistusasunto - Ägarbostad Owner occupied dwelling	3 730 331	671 837	358 578	376 213	501 797	566 398	588 295	375 184	236 074	55 955
Tilava asunto - Rymlig bostad Spacious dwelling	399 334	18 548	19 544	24 452	32 538	68 682	121 516	69 741	36 121	8 192
Normaali asunto - Normal bostad Normal dwelling	2 643 084	393 116	246 551	275 501	346 108	420 940	434 867	289 911	190 623	45 467
Ahdas asunto - Trång bostad Overcrowded dwelling	655 246	253 719	89 932	72 715	118 150	71 681	26 295	12 526	8 131	2 097
Tuntematon - Okänd - Unknown	32 667	6 454	2 551	3 545	5 001	5 095	5 617	3 006	1 199	199
Vuokra-asunto - Hyresbostad Rented dwelling	1 279 996	183 455	266 391	245 210	157 833	155 401	129 298	68 046	53 731	20 631
Tilava asunto - Rymlig bostad Spacious dwelling	13 877	534	1 460	1 527	1 529	2 515	3 355	1 596	1 003	358
Normaali asunto - Normal bostad Normal dwelling	984 101	82 947	215 917	190 402	115 303	131 479	116 699	62 852	49 746	18 756
Ahdas asunto - Trång bostad Overcrowded dwelling	269 101	98 341	46 343	50 804	39 272	19 672	7 885	3 009	2 513	1 262
Tuntematon - Okänd - Unknown	12 917	1 633	2 671	2 477	1 729	1 735	1 359	589	469	255
Muu tai tuntematon - Annan eller okänd Other or unknown	185 087	31 354	22 293	25 033	26 451	28 646	26 700	12 808	8 756	3 046
Tilava asunto - Rymlig bostad Spacious dwelling	10 986	385	770	822	899	2 093	3 374	1 495	844	304
Normaali asunto - Normal bostad Normal dwelling	131 661	16 817	15 991	18 088	18 509	21 896	20 544	10 104	7 209	2 503
Ahdas asunto - Trång bostad Overcrowded dwelling	33 464	12 690	4 542	4 913	5 655	3 206	1 413	561	371	113
Tuntematon - Okänd - Unknown	8 976	1 462	990	1 210	1 388	1 451	1 369	648	332	126
Manner Suomi Fasta Finland Mainland Finland	5 168 607	882 046	644 299	643 309	682 257	746 605	740 356	453 655	297 017	79 063
Tilava asunto - Rymlig bostad Spacious dwelling	419 732	19 172	21 546	26 495	34 524	72 644	127 043	72 055	37 534	8 719
Normaali asunto - Normal bostad Normal dwelling	3 741 351	490 230	476 408	481 743	477 432	571 702	569 596	361 363	246 545	66 332
Ahdas asunto - Trång bostad Overcrowded dwelling	953 476	363 189	140 184	127 909	162 259	94 055	35 442	16 030	10 963	3 445
Tuntematon - Okänd - Unknown	54 048	9 455	6 161	7 162	8 042	8 204	8 275	4 207	1 975	567
Omistusasunto - Ägarbostad Owner occupied dwelling	3 711 902	668 317	356 861	374 588	499 039	563 807	585 435	373 308	234 940	55 607
Tilava asunto - Rymlig bostad Spacious dwelling	395 469	18 282	19 361	24 200	32 157	68 168	120 489	69 025	35 720	8 067
Normaali asunto - Normal bostad Normal dwelling	2 631 683	391 020	245 430	274 428	344 373	419 246	433 181	288 821	189 925	45 259
Ahdas asunto - Trång bostad Overcrowded dwelling	652 354	252 620	89 542	72 446	117 548	71 340	26 187	12 477	8 108	2 086
Tuntematon - Okänd - Unknown	32 396	6 395	2 528	3 514	4 961	5 053	5 578	2 985	1 187	195

Taulukko 11. (jatk.) Asuntoväestö iän, asumisväljyyden ja asunnon hallintaperusteen mukaan 31.12.2007
 Tabeli 11. (forts.) Bostadsbefolkning efter ålder, boenderymighet och bostadens upplåtelseform
 Table 11. (cont.) Dwelling population by age, housing density and tenure status of the dwelling

Alue, hallintaperuste ja asumisväljyys Område, upplåtelseform och boenderymighet Area, tenure status and housing density	Asuntoväestö Bostads- befolkning Dwelling population	Ikä - Ålder - Age								
		0-14	15-24	25-34	35-44	45-54	55-64	65-74	75-84	85+
Vuokra-asunto - Hyresbostad Rented dwelling	1 273 057	182 581	265 334	243 877	156 951	154 396	128 425	67 646	53 402	20 445
Tilava asunto - Rymlig bostad Spacious dwelling	13 432	515	1 426	1 489	1 485	2 413	3 212	1 557	980	355
Normaali asunto - Normal bostad Normal dwelling	978 871	82 485	215 098	189 343	114 648	130 715	116 008	62 510	49 472	18 592
Ahdas asunto - Trång bostad Overcrowded dwelling	267 902	97 963	46 145	50 579	39 098	19 542	7 851	2 994	2 484	1 246
Tuntematon - Okänd - Unknown	12 852	1 618	2 665	2 466	1 720	1 726	1 354	585	466	252
Muu tai tuntematon - Annan eller okänd Other or unknown	183 648	31 148	22 104	24 844	26 267	28 402	26 496	12 701	8 675	3 011
Tilava asunto - Rymlig bostad Spacious dwelling	10 831	375	759	806	882	2 063	3 342	1 473	834	297
Normaali asunto - Normal bostad Normal dwelling	130 797	16 725	15 880	17 972	18 411	21 741	20 407	10 032	7 148	2 481
Ahdas asunto - Trång bostad Overcrowded dwelling	33 220	12 606	4 497	4 884	5 613	3 173	1 404	559	371	113
Tuntematon - Okänd - Unknown	8 800	1 442	968	1 182	1 361	1 425	1 343	637	322	120
Etelä-Suomen lääni - Södra Finlands län Province of Southern Finland	2 123 336	363 089	257 315	287 370	302 858	304 069	300 867	172 685	105 852	29 231
Tilava asunto - Rymlig bostad Spacious dwelling	153 153	7 657	7 778	9 058	13 751	25 853	46 334	25 652	13 513	3 557
Normaali asunto - Normal bostad Normal dwelling	1 566 280	208 385	192 588	218 488	216 988	238 012	238 205	140 372	88 755	24 487
Ahdas asunto - Trång bostad Overcrowded dwelling	385 676	143 950	54 849	57 294	69 143	37 395	13 626	5 418	3 020	981
Tuntematon - Okänd - Unknown	18 227	3 097	2 100	2 530	2 976	2 809	2 702	1 243	564	206
Omistusasunto - Ägarbostad Owner occupied dwelling	1 425 491	255 042	131 745	153 948	205 616	214 642	225 973	136 324	81 665	20 536
Tilava asunto - Rymlig bostad Spacious dwelling	142 723	7 236	6 922	8 070	12 588	23 940	43 515	24 366	12 817	3 269
Normaali asunto - Normal bostad Normal dwelling	1 037 044	156 237	93 772	115 923	146 263	163 137	171 569	107 219	66 333	16 591
Ahdas asunto - Trång bostad Overcrowded dwelling	235 364	89 505	30 260	28 820	45 020	25 904	9 157	3 900	2 188	610
Tuntematon - Okänd - Unknown	10 360	2 064	791	1 135	1 745	1 661	1 732	839	327	66
Vuokra-asunto - Hyresbostad Rented dwelling	609 607	91 486	115 202	121 003	82 968	75 713	62 924	31 259	21 333	7 719
Tilava asunto - Rymlig bostad Spacious dwelling	6 126	236	538	685	758	1 109	1 461	752	419	168
Normaali asunto - Normal bostad Normal dwelling	463 968	42 445	91 169	93 321	60 148	63 834	56 976	28 967	20 015	7 093
Ahdas asunto - Trång bostad Overcrowded dwelling	134 304	48 200	22 485	25 964	21 269	10 053	3 926	1 317	746	344
Tuntematon - Okänd - Unknown	5 209	605	1 010	1 033	793	717	561	223	153	114
Muu tai tuntematon - Annan eller okänd Other or unknown	88 238	16 561	10 368	12 419	14 274	13 714	11 970	5 102	2 854	976
Tilava asunto - Rymlig bostad Spacious dwelling	4 304	185	318	303	405	804	1 358	534	277	120
Normaali asunto - Normal bostad Normal dwelling	65 268	9 703	7 647	9 244	10 577	11 041	9 660	4 186	2 407	803
Ahdas asunto - Trång bostad Overcrowded dwelling	16 008	6 245	2 104	2 510	2 854	1 438	543	201	86	27
Tuntematon - Okänd - Unknown	2 658	428	299	362	438	431	409	181	84	26

Taulukko 11. (jatk.)
 Tabell 11. (forts.)
 Table 11. (cont.)

Asuntoväestö iän, asumisväljyyden ja asunnon hallintaperusteen mukaan 31.12.2007
 Bostadsbefolkning efter ålder, boenderymighet och bostadens upplåtelseform
 Dwelling population by age, housing density and tenure status of the dwelling

Alue, hallintaperuste ja asumisväljyys Område, upplåtelseform och boenderymighet Area, tenure status and housing density	Asuntoväestö Bostads- befolkning Dwelling population	Ikä - Ålder - Age								
		0-14	15-24	25-34	35-44	45-54	55-64	65-74	75-84	85+
Länsi-Suomen lääni - Västra Finlands län - Province of Western Finland	1 839 742	310 167	230 984	224 318	234 053	257 746	266 384	168 315	115 967	31 808
Tilava asunto - Rymlig bostad Spacious dwelling	170 002	7 814	8 878	11 353	13 463	28 405	51 636	29 280	15 603	3 570
Normaali asunto - Normal bostad Normal dwelling	1 317 053	173 882	170 358	166 974	160 891	193 371	198 828	131 195	95 017	26 537
Ahdas asunto - Trång bostad Overcrowded dwelling	328 665	124 063	48 863	42 696	56 195	32 638	12 508	5 974	4 318	1 410
Tuntematon - Okänd - Unknown	24 022	4 408	2 885	3 295	3 504	3 332	3 412	1 866	1 029	291
Omistusasunto - Ägarbostad Owner occupied dwelling	1 383 050	247 074	135 354	138 979	181 350	203 963	218 057	142 119	93 548	22 606
Tilava asunto - Rymlig bostad Spacious dwelling	161 566	7 517	8 100	10 526	12 735	26 904	49 332	28 232	14 893	3 327
Normaali asunto - Normal bostad Normal dwelling	966 848	145 006	92 314	100 544	122 613	148 778	156 705	107 706	74 835	18 347
Ahdas asunto - Trång bostad Overcrowded dwelling	239 810	91 480	33 731	26 185	43 708	26 181	9 661	4 845	3 196	823
Tuntematon - Okänd - Unknown	14 826	3 071	1 209	1 724	2 294	2 100	2 359	1 336	624	109
Vuokra-asunto - Hyresbostad Rented dwelling	395 781	53 486	88 122	76 939	44 826	44 879	39 279	21 623	18 811	7 816
Tilava asunto - Rymlig bostad Spacious dwelling	4 488	173	518	509	462	779	1 086	487	352	122
Normaali asunto - Normal bostad Normal dwelling	307 594	24 031	72 673	60 373	32 983	38 005	35 290	19 940	17 249	7 050
Ahdas asunto - Trång bostad Overcrowded dwelling	78 055	28 561	13 674	14 952	10 701	5 406	2 344	926	958	533
Tuntematon - Okänd - Unknown	5 644	721	1 257	1 105	680	689	559	270	252	111
Muu tai tuntematon - Annan eller okänd Other or unknown	60 911	9 607	7 508	8 400	7 877	8 904	9 048	4 573	3 608	1 386
Tilava asunto - Rymlig bostad Spacious dwelling	3 948	124	260	318	266	722	1 218	561	358	121
Normaali asunto - Normal bostad Normal dwelling	42 611	4 845	5 371	6 057	5 295	6 588	6 833	3 549	2 933	1 140
Ahdas asunto - Trång bostad Overcrowded dwelling	10 800	4 022	1 458	1 559	1 786	1 051	503	203	164	54
Tuntematon - Okänd - Unknown	3 552	616	419	466	530	543	494	260	153	71
Itä-Suomen lääni - Östra Finlands län Province of Eastern Finland	562 732	87 768	69 440	55 797	67 012	88 925	86 802	57 196	39 959	9 833
Tilava asunto - Rymlig bostad Spacious dwelling	42 696	1 597	2 162	2 545	3 187	8 160	12 948	7 607	3 788	702
Normaali asunto - Normal bostad Normal dwelling	409 883	47 084	51 622	40 952	45 851	67 883	67 713	46 385	33 891	8 502
Ahdas asunto - Trång bostad Overcrowded dwelling	103 844	38 115	15 097	11 637	17 148	11 773	4 937	2 520	2 036	581
Tuntematon - Okänd - Unknown	6 309	972	559	663	826	1 109	1 204	684	244	48
Omistusasunto - Ägarbostad Owner occupied dwelling	419 930	69 060	39 150	34 121	51 377	69 473	70 318	47 923	31 672	6 836
Tilava asunto - Rymlig bostad Spacious dwelling	40 609	1 525	1 933	2 377	3 022	7 768	12 377	7 344	3 618	645
Normaali asunto - Normal bostad Normal dwelling	299 124	38 900	26 613	24 217	34 525	51 560	53 192	37 976	26 333	5 808
Ahdas asunto - Trång bostad Overcrowded dwelling	76 211	27 979	10 337	7 185	13 335	9 438	3 909	2 082	1 578	368
Tuntematon - Okänd - Unknown	3 986	656	267	342	495	707	840	521	143	15

Taulukko 11. (jatk.) Asuntoväestö iän, asumisväljyyden ja asunnon hallintaperusteen mukaan 31.12.2007
 Tabell 11. (forts.) Bostadsbefolkning efter ålder, boenderymighet och bostadens upplåtelseform
 Table 11. (cont.) Dwelling population by age, housing density and tenure status of the dwelling

Alue, hallintaperuste ja asumisväljyys Område, upplåtelseform och boenderymighet Area, tenure status and housing density	Asuntoväestö Bostads- befolkning Dwelling population	Ikä - Ålder - Age								
		0-14	15-24	25-34	35-44	45-54	55-64	65-74	75-84	85+
Vuokra-asunto - Hyresbostad Rented dwelling	128 281	16 904	28 603	20 183	13 965	17 018	13 952	7 867	7 099	2 690
Tilava asunto - Rymlig bostad Spacious dwelling	1 169	46	176	117	98	213	272	123	93	31
Normaali asunto - Normal bostad Normal dwelling	100 973	7 394	23 847	15 761	10 323	14 581	12 711	7 346	6 562	2 448
Ahdas asunto - Trång bostad Overcrowded dwelling	25 177	9 342	4 417	4 166	3 418	2 040	850	351	397	196
Tuntematon - Okänd - Unknown	962	122	163	139	126	184	119	47	47	15
Muu tai tuntematon Annan eller okänd Other or unknown	14 521	1 804	1 687	1 493	1 670	2 434	2 532	1 406	1 188	307
Tilava asunto - Rymlig bostad Spacious dwelling	918	26	53	51	67	179	299	140	77	26
Normaali asunto - Normal bostad Normal dwelling	9 786	790	1 162	974	1 003	1 742	1 810	1 063	996	246
Ahdas asunto - Trång bostad Overcrowded dwelling	2 456	794	343	286	395	295	178	87	61	17
Tuntematon - Okänd - Unknown	1 361	194	129	182	205	218	245	116	54	18
Oulun lääni - Uleåborgs län Province of Oulu	461 367	91 698	62 827	57 713	57 032	65 795	59 230	37 392	23 975	5 705
Tilava asunto - Rymlig bostad Spacious dwelling	38 039	1 687	2 003	2 756	3 087	7 097	11 248	6 456	3 113	592
Normaali asunto - Normal bostad Normal dwelling	319 337	45 536	44 643	42 325	39 179	49 616	44 300	29 252	19 706	4 780
Ahdas asunto - Trång bostad Overcrowded dwelling	100 498	43 819	15 785	12 229	14 285	8 483	3 087	1 420	1 068	322
Tuntematon - Okänd - Unknown	3 493	656	396	403	481	599	595	264	88	11
Omistusasunto - Ägarbostad Owner occupied dwelling	349 790	74 807	36 697	36 762	44 951	52 597	49 200	31 732	19 152	3 892
Tilava asunto - Rymlig bostad Spacious dwelling	35 714	1 610	1 776	2 538	2 865	6 631	10 648	6 154	2 946	546
Normaali asunto - Normal bostad Normal dwelling	235 434	38 555	23 318	26 094	30 369	38 662	35 630	24 272	15 385	3 149
Ahdas asunto - Trång bostad Overcrowded dwelling	76 414	34 205	11 420	7 902	11 414	6 916	2 490	1 114	758	195
Tuntematon - Okänd - Unknown	2 228	437	183	228	303	388	432	192	63	2
Vuokra-asunto - Hyresbostad Rented dwelling	97 212	14 500	24 267	19 056	10 321	10 869	7 997	4 513	4 116	1 573
Tilava asunto - Rymlig bostad Spacious dwelling	1 126	43	133	126	114	208	259	139	80	24
Normaali asunto - Normal bostad Normal dwelling	74 405	5 961	20 072	14 926	7 680	9 296	7 194	4 086	3 763	1 427
Ahdas asunto - Trång bostad Overcrowded dwelling	21 054	8 394	3 918	3 903	2 448	1 276	473	260	266	116
Tuntematon - Okänd - Unknown	627	102	144	101	79	89	71	28	7	6
Muu tai tuntematon - Annan eller okänd - Other or unknown	14 365	2 391	1 863	1 895	1 760	2 329	2 033	1 147	707	240
Tilava asunto - Rymlig bostad Spacious dwelling	1 199	34	94	92	108	258	341	163	87	22
Normaali asunto - Normal bostad Normal dwelling	9 498	1 020	1 253	1 305	1 130	1 658	1 476	894	558	204
Ahdas asunto - Trång bostad Overcrowded dwelling	3 030	1 220	447	424	423	291	124	46	44	11
Tuntematon - Okänd - Unknown	638	117	69	74	99	122	92	44	18	3

Taulukko 11. (jatk.)
 Tabell 11. (forts.)
 Table 11. (cont.)

Asuntoväestö iän, asumisväljyyden ja asunnon hallintaperusteen mukaan 31.12.2007
 Bostadsbefolkning efter ålder, boenderymighet och bostadens upplåtelseform
 Dwelling population by age, housing density and tenure status of the dwelling

Alue, hallintaperuste ja asumisväljyys Område, upplåtelseform och boenderymighet Area, tenure status and housing density	Asuntoväestö Bostads- befolkning Dwelling population	Ikä - Ålder - Age								
		0-14	15-24	25-34	35-44	45-54	55-64	65-74	75-84	85+
Lapin lääni - Lapplands län Province of Lapland	181 430	29 324	23 733	18 111	21 302	30 070	27 073	18 067	11 264	2 486
Tilava asunto - Rymlig bostad Spacious dwelling	15 842	417	725	783	1 036	3 129	4 877	3 060	1 517	298
Normaali asunto - Normal bostad Normal dwelling	128 798	15 343	17 197	13 004	14 523	22 820	20 550	14 159	9 176	2 026
Ahdas asunto - Trång bostad Overcrowded dwelling	34 793	13 242	5 590	4 053	5 488	3 766	1 284	698	521	151
Tuntematon - Okänd - Unknown	1 997	322	221	271	255	355	362	150	50	11
Omistusasunto - Ägarbostad Owner occupied dwelling	133 641	22 334	13 915	10 778	15 745	23 132	21 887	15 210	8 903	1 737
Tilava asunto - Rymlig bostad Spacious dwelling	14 857	394	630	689	947	2 925	4 617	2 929	1 446	280
Normaali asunto - Normal bostad Normal dwelling	93 233	12 322	9 413	7 650	10 603	17 109	16 085	11 648	7 039	1 364
Ahdas asunto - Trång bostad Overcrowded dwelling	24 555	9 451	3 794	2 354	4 071	2 901	970	536	388	90
Tuntematon - Okänd - Unknown	996	167	78	85	124	197	215	97	30	3
Vuokra-asunto - Hyresbostad Rented dwelling	42 176	6 205	9 140	6 696	4 871	5 917	4 273	2 384	2 043	647
Tilava asunto - Rymlig bostad Spacious dwelling	523	17	61	52	53	104	134	56	36	10
Normaali asunto - Normal bostad Normal dwelling	31 931	2 654	7 337	4 962	3 514	4 999	3 837	2 171	1 883	574
Ahdas asunto - Trång bostad Overcrowded dwelling	9 312	3 466	1 651	1 594	1 262	767	258	140	117	57
Tuntematon - Okänd - Unknown	410	68	91	88	42	47	44	17	7	6
Muu tai tuntematon - Annan eller okänd Other or unknown	5 613	785	678	637	686	1 021	913	473	318	102
Tilava asunto - Rymlig bostad Spacious dwelling	462	6	34	42	36	100	126	75	35	8
Normaali asunto - Normal bostad Normal dwelling	3 634	367	447	392	406	712	628	340	254	88
Ahdas asunto - Trång bostad Overcrowded dwelling	926	325	145	105	155	98	56	22	16	4
Tuntematon - Okänd - Unknown	591	87	52	98	89	111	103	36	13	2
Ahvenanmaa - Åland	26 807	4 600	2 963	3 147	3 824	3 840	3 937	2 383	1 544	569
Tilava asunto - Rymlig bostad Spacious dwelling	4 465	295	228	306	442	646	1 202	777	434	135
Normaali asunto - Normal bostad Normal dwelling	17 495	2 650	2 051	2 248	2 488	2 613	2 514	1 504	1 033	394
Ahdas asunto - Trång bostad Overcrowded dwelling	4 335	1 561	633	523	818	504	151	66	52	27
Tuntematon - Okänd - Unknown	512	94	51	70	76	77	70	36	25	13
Omistusasunto - Ägarbostad Owner occupied dwelling	18 429	3 520	1 717	1 625	2 758	2 591	2 860	1 876	1 134	348
Tilava asunto - Rymlig bostad Spacious dwelling	3 865	266	183	252	381	514	1 027	716	401	125
Normaali asunto - Normal bostad Normal dwelling	11 401	2 096	1 121	1 073	1 735	1 694	1 686	1 090	698	208
Ahdas asunto - Trång bostad Overcrowded dwelling	2 892	1 099	390	269	602	341	108	49	23	11
Tuntematon - Okänd - Unknown	271	59	23	31	40	42	39	21	12	4

Taulukko 11. (jatk.)
 Tabell 11. (forts.)
 Table 11. (cont.)

Asuntoväestö iän, asumisväljyyden ja asunnon hallintaperusteen mukaan 31.12.2007
 Bostadsbefolkning efter ålder, boenderymighet och bostadens upplåtelseform
 Dwelling population by age, housing density and tenure status of the dwelling

Alue, hallintaperuste ja asumisväljyys Område, upplåtelseform och boenderymighet Area, tenure status and housing density	Asuntoväestö Bostads- befolkning Dwelling population	Ikä - Ålder - Age								
		0-14	15-24	25-34	35-44	45-54	55-64	65-74	75-84	85+
Vuokra-asunto - Hyresbostad										
Rented dwelling	6 939	874	1 057	1 333	882	1 005	873	400	329	186
Tilava asunto - Rymlig bostad										
Spacious dwelling	445	19	34	38	44	102	143	39	23	3
Normaali asunto - Normal bostad										
Normal dwelling	5 230	462	819	1 059	655	764	691	342	274	164
Ahdas asunto - Trång bostad										
Overcrowded dwelling	1 199	378	198	225	174	130	34	15	29	16
Tuntematon - Okänd - Unknown	65	15	6	11	9	9	5	4	3	3
Muu tai tuntematon										
Other or unknown	1 439	206	189	189	184	244	204	107	81	35
Tilava asunto - Rymlig bostad										
Spacious dwelling	155	10	11	16	17	30	32	22	10	7
Normaali asunto - Normal bostad										
Normal dwelling	864	92	111	116	98	155	137	72	61	22
Ahdas asunto - Trång bostad										
Overcrowded dwelling	244	84	45	29	42	33	9	2	.	.
Tuntematon - Okänd - Unknown	176	20	22	28	27	26	26	11	10	6

Taulukko 12.
Tabell 12.
Table 12.

Asuntokunnat henkilöluvun sekä asunnon huoneluvun ja keittiötyypin mukaan 31.12.2007
Bostadshushåll efter personantal samt bostadens rumsantal och kökstyp
Household-dwelling units by number of persons and type of dwelling

Alue, huoneluku, keittiötyyppi Område, rumsantal, kökstyp Area, number of rooms, type of kitchen	Asuntokuntia yhteensä Bostadshushåll totalt Household- dwelling units total	Henkilöitä yhteensä Personer totalt Persons total	Asuntokunnan henkilöluku - Bostadshushållets personantal - Size of household-dwelling unit						
			1	2	3	4	5	6	7+
Koko maa - Hela landet - Whole country ..	2 476 505	5 195 414	999 812	811 596	292 140	239 151	93 746	25 639	14 421
Keittiö - Kök - Kitchen	1 944 928	4 461 595	604 531	712 418	272 993	227 722	89 428	24 319	13 517
Keittokomero - Kokvrå - Kitchenette	500 816	674 845	379 624	90 699	16 374	9 100	3 326	1 005	688
Tuntematon - Okänd - Unknown	30 761	58 974	15 657	8 479	2 773	2 329	992	315	216
1 huone - rum - room	328 832	390 264	284 019	35 000	5 452	2 842	974	371	174
Keittiö - Kök - Kitchen	106 601	145 436	80 527	18 755	3 840	2 255	767	321	136
Keittokomero - Kokvrå - Kitchenette	218 344	239 864	200 302	15 759	1 500	525	182	45	31
Tuntematon - Okänd - Unknown	3 887	4 964	3 190	486	112	62	25	5	7
2 huonetta - rum - rooms	731 937	1 104 269	446 021	229 794	35 492	14 063	4 633	1 299	635
Keittiö - Kök - Kitchen	506 517	806 895	281 487	176 870	29 670	12 567	4 188	1 166	569
Keittokomero - Kokvrå - Kitchenette	224 820	296 382	164 180	52 766	5 775	1 468	435	131	65
Tuntematon - Okänd - Unknown	600	992	354	158	47	28	10	2	1
3 huonetta - rum - rooms	561 900	1 244 654	150 555	240 476	97 905	53 381	14 452	3 492	1 639
Keittiö - Kök - Kitchen	528 687	1 177 268	139 195	226 516	93 188	51 041	13 863	3 334	1 550
Keittokomero - Kokvrå - Kitchenette	32 863	66 684	11 220	13 831	4 678	2 310	581	156	87
Tuntematon - Okänd - Unknown	350	702	140	129	39	30	8	2	2
4 huonetta - rum - rooms	473 706	1 288 012	71 316	184 146	87 651	86 952	31 498	8 150	3 993
Keittiö - Kök - Kitchen	458 789	1 247 612	68 715	178 778	84 806	84 246	30 530	7 875	3 839
Keittokomero - Kokvrå - Kitchenette	14 744	39 992	2 553	5 306	2 813	2 687	960	271	154
Tuntematon - Okänd - Unknown	173	408	48	62	32	19	8	4	.
5 huonetta - rum - rooms	246 282	748 234	25 930	83 825	45 090	55 539	25 677	6 603	3 618
Keittiö - Kök - Kitchen	239 236	726 718	25 005	81 570	43 891	54 014	24 904	6 385	3 467
Keittokomero - Kokvrå - Kitchenette	6 966	21 329	902	2 224	1 186	1 518	770	216	150
Tuntematon - Okänd - Unknown	80	187	23	31	13	7	3	2	1
6 huonetta - rum - rooms	73 478	243 033	6 550	21 726	12 593	17 113	10 426	3 161	1 909
Keittiö - Kök - Kitchen	71 474	236 192	6 352	21 136	12 284	16 684	10 148	3 052	1 818
Keittokomero - Kokvrå - Kitchenette	1 979	6 765	193	583	305	425	275	108	90
Tuntematon - Okänd - Unknown	25	76	5	7	4	4	3	1	1
7+ huonetta - rum - rooms	33 327	122 372	2 908	8 607	5 283	6 957	5 094	2 248	2 230
Keittiö - Kök - Kitchen	32 480	118 886	2 822	8 423	5 177	6 797	4 973	2 170	2 118
Keittokomero - Kokvrå - Kitchenette	824	3 423	78	177	104	157	121	77	110
Tuntematon - Okänd - Unknown	23	63	8	7	2	3	.	1	2
Tuntematon - Okänd - Unknown	27 043	54 576	12 513	8 022	2 674	2 304	992	315	223
Keittiö - Kök - Kitchen	1 144	2 588	428	370	137	118	55	16	20
Keittokomero - Kokvrå - Kitchenette	276	406	196	53	13	10	2	1	1
Tuntematon - Okänd - Unknown	25 623	51 582	11 889	7 599	2 524	2 176	935	298	202

Taulukko 12. (jatk.) Asuntokunnat henkilöluvun sekä asunnon huoneluvun ja keittiötyypin mukaan 31.12.2007
 Tabell 12. (forts.) Bostadshushåll efter personantal samt bostadens rumsantal och kökstyp
 Table 12. (cont.) Household-dwelling units by number of persons and type of dwelling

Alue, huoneluku, keittiötyyppi Område, rumsantal, kökstyp Area, number of rooms, type of kitchen	Asuntokuntia yhteensä Bostadshushåll totalt Household- dwelling units total	Henkilöitä yhteensä Personer totalt Persons total	Asuntokunnan henkilöluvu - Bostadshushållets personantal - Size of household-dwelling unit							
			1	2	3	4	5	6	7+	
Pääkaupunkiseutu										
Huvudstadsregionen										
Helsinki Metropolitan Area	490 592	978 105	217 123	152 901	56 234	44 269	14 665	3 548	1 852	
Keittiö - Kök - Kitchen	337 566	770 744	104 228	121 847	50 638	41 823	13 939	3 372	1 719	
Keittokomero - Kokvrå - Kitchenette	150 142	202 041	111 235	30 428	5 347	2 229	643	155	105	
Tuntematon - Okänd - Unknown	2 884	5 320	1 660	626	249	217	83	21	28	
1 huone - rum - room	85 253	98 574	74 190	9 518	1 059	353	92	28	13	
Keittiö - Kök - Kitchen	21 332	27 595	16 360	4 116	551	223	57	20	5	
Keittokomero - Kokvrå - Kitchenette	63 478	70 462	57 441	5 363	496	129	33	8	8	
Tuntematon - Okänd - Unknown	443	517	389	39	12	1	2	.	.	
2 huonetta - rum - rooms	166 154	246 668	100 455	54 916	7 851	2 196	526	137	73	
Keittiö - Kök - Kitchen	93 621	148 038	50 236	35 464	5 632	1 736	398	105	50	
Keittokomero - Kokvrå - Kitchenette	72 486	98 562	50 189	19 437	2 218	460	127	32	23	
Tuntematon - Okänd - Unknown	47	68	30	15	1	.	1	.	.	
3 huonetta - rum - rooms	116 574	266 799	27 288	48 888	24 532	12 476	2 564	552	274	
Keittiö - Kök - Kitchen	106 943	246 796	24 368	44 747	22 823	11 779	2 433	532	261	
Keittokomero - Kokvrå - Kitchenette	9 610	19 961	2 912	4 134	1 704	697	130	20	13	
Tuntematon - Okänd - Unknown	21	42	8	7	5	.	1	.	.	
4 huonetta - rum - rooms	75 557	219 285	9 515	25 233	15 221	17 738	5 758	1 376	716	
Keittiö - Kök - Kitchen	72 221	210 060	8 979	24 125	14 487	17 075	5 542	1 332	681	
Keittokomero - Kokvrå - Kitchenette	3 321	9 186	534	1 103	728	662	215	44	35	
Tuntematon - Okänd - Unknown	15	39	2	5	6	1	1	.	.	
5 huonetta - rum - rooms	31 568	99 211	3 123	9 925	5 318	8 062	3 734	938	468	
Keittiö - Kök - Kitchen	30 609	96 259	3 010	9 621	5 154	7 840	3 627	902	455	
Keittokomero - Kokvrå - Kitchenette	950	2 926	111	302	161	222	106	35	13	
Tuntematon - Okänd - Unknown	9	26	2	2	3	.	1	1	.	
6 huonetta - rum - rooms	9 311	29 897	927	2 791	1 464	2 375	1 312	311	131	
Keittiö - Kök - Kitchen	9 110	29 285	902	2 724	1 435	2 328	1 290	302	129	
Keittokomero - Kokvrå - Kitchenette	199	604	25	66	29	47	22	8	2	
Tuntematon - Okänd - Unknown	2	8	.	1	.	.	.	1	.	
7+ huonetta - rum - rooms	3 682	12 741	336	1 024	549	846	595	186	146	
Keittiö - Kök - Kitchen	3 607	12 437	328	1 004	543	834	585	178	135	
Keittokomero - Kokvrå - Kitchenette	73	301	7	19	6	12	10	8	11	
Tuntematon - Okänd - Unknown	2	3	1	1	
Tuntematon - Okänd - Unknown	2 493	4 930	1 289	606	240	223	84	20	31	
Keittiö - Kök - Kitchen	123	274	45	46	13	8	7	1	3	
Keittokomero - Kokvrå - Kitchenette	25	39	16	4	5	
Tuntematon - Okänd - Unknown	2 345	4 617	1 228	556	222	215	77	19	28	

Taulukko 12. (jatk.)
 Tabell 12. (forts.)
 Table 12. (cont.)

Asuntokunnat henkilöluvun sekä asunnon huoneluvun ja keittiötyypin mukaan 31.12.2007
 Bostadshushåll efter personantal samt bostadens rumsantal och kökstyp
 Household-dwelling units by number of persons and type of dwelling

Alue, huoneluokalu, keittiötyyppi Område, rumsantal, kökstyp Area, number of rooms, type of kitchen	Asuntokuntia yhteensä Bostadshushåll totalt Household- dwelling units total	Henkilöitä yhteensä Personer totalt Persons total	Asuntokunnan henkilöluokalu - Bostadshushållens personantal - Size of household-dwelling unit						
			1	2	3	4	5	6	7+
Muut kunnat Ovriga kommuner Other municipalities	1 985 913	4 217 309	782 689	658 695	235 906	194 882	79 081	22 091	12 569
Keittiö - Kök - Kitchen	1 607 362	3 690 851	500 303	590 571	222 355	185 899	75 489	20 947	11 798
Keittokomero - Kokvrå - Kitchenette	350 674	472 804	268 389	60 271	11 027	6 871	2 683	850	583
Tuntematon - Okänd - Unknown	27 877	53 654	13 997	7 853	2 524	2 112	909	294	188
1 huone - rum - room	243 579	291 690	209 829	25 482	4 393	2 489	882	343	161
Keittiö - Kök - Kitchen	85 269	117 841	64 167	14 639	3 289	2 032	710	301	131
Keittokomero - Kokvrå - Kitchenette	154 866	169 402	142 861	10 396	1 004	396	149	37	23
Tuntematon - Okänd - Unknown	3 444	4 447	2 801	447	100	61	23	5	7
2 huonetta - rum - rooms	565 783	857 601	345 566	174 878	27 641	11 867	4 107	1 162	562
Keittiö - Kök - Kitchen	412 896	658 857	231 251	141 406	24 038	10 831	3 790	1 061	519
Keittokomero - Kokvrå - Kitchenette	152 334	197 820	113 991	33 329	3 557	1 008	308	99	42
Tuntematon - Okänd - Unknown	553	924	324	143	46	28	9	2	1
3 huonetta - rum - rooms	445 326	977 855	123 267	191 588	73 373	40 905	11 888	2 940	1 365
Keittiö - Kök - Kitchen	421 744	930 472	114 827	181 769	70 365	39 262	11 430	2 802	1 289
Keittokomero - Kokvrå - Kitchenette	23 253	46 723	8 308	9 697	2 974	1 613	451	136	74
Tuntematon - Okänd - Unknown	329	660	132	122	34	30	7	2	2
4 huonetta - rum - rooms	398 149	1 068 727	61 801	158 913	72 430	69 214	25 740	6 774	3 277
Keittiö - Kök - Kitchen	386 568	1 037 552	59 736	154 653	70 319	67 171	24 988	6 543	3 158
Keittokomero - Kokvrå - Kitchenette	11 423	30 806	2 019	4 203	2 085	2 025	745	227	119
Tuntematon - Okänd - Unknown	158	369	46	57	26	18	7	4	.
5 huonetta - rum - rooms	214 714	649 023	22 807	73 900	39 772	47 477	21 943	5 665	3 150
Keittiö - Kök - Kitchen	208 627	630 459	21 995	71 949	38 737	46 174	21 277	5 483	3 012
Keittokomero - Kokvrå - Kitchenette	6 016	18 403	791	1 922	1 025	1 296	664	181	137
Tuntematon - Okänd - Unknown	71	161	21	29	10	7	2	1	1
6 huonetta - rum - rooms	64 167	213 136	5 623	18 935	11 129	14 738	9 114	2 850	1 778
Keittiö - Kök - Kitchen	62 364	206 907	5 450	18 412	10 849	14 356	8 858	2 750	1 689
Keittokomero - Kokvrå - Kitchenette	1 780	6 161	168	517	276	378	253	100	88
Tuntematon - Okänd - Unknown	23	68	5	6	4	4	3	.	1
7+ huonetta - rum - rooms	29 645	109 631	2 572	7 583	4 734	6 111	4 499	2 062	2 084
Keittiö - Kök - Kitchen	28 873	106 449	2 494	7 419	4 634	5 963	4 388	1 992	1 983
Keittokomero - Kokvrå - Kitchenette	751	3 122	71	158	98	145	111	69	99
Tuntematon - Okänd - Unknown	21	60	7	6	2	3	.	1	2
Tuntematon - Okänd - Unknown	24 550	49 646	11 224	7 416	2 434	2 081	908	295	192
Keittiö - Kök - Kitchen	1 021	2 314	383	324	124	110	48	15	17
Keittokomero - Kokvrå - Kitchenette	251	367	180	49	8	10	2	1	1
Tuntematon - Okänd - Unknown	23 278	46 965	10 661	7 043	2 302	1 961	858	279	174

Taulukko 13.
Tabell 13.
Table 13.

Asuntokunnat henkilöluvun ja asunnon pinta-alan mukaan 31.12.2007
Bostadshushåll efter personantal samt bostadens golvyta
Household-dwelling units by number of persons and floor area of dwelling

Alue, pinta-ala m ² Område, golvyta m ² Area, floor area, sq.m	Asuntokuntia yhteensä Bostadshushåll totalt Household- dwelling units total	Henkilöitä yhteensä Personer totalt Persons total	Asuntokunnan henkilöluku - Bostadshushållets personantal Size of household-dwelling unit						
			1	2	3	4	5	6	7+
Koko maa Hela landet Whole country	2 476 505	5 195 414	999 812	811 596	292 140	239 151	93 746	25 639	14 421
-29	89 755	101 920	80 936	6 863	1 062	572	231	58	33
30-39	212 783	244 715	188 070	20 300	2 583	1 191	426	150	63
40-49	233 757	313 439	170 593	52 564	6 666	2 641	867	278	148
50-59	342 019	517 291	202 772	114 749	16 526	5 579	1 679	471	243
60-69	251 876	449 229	113 051	99 923	24 808	10 244	2 764	761	325
70-79	288 113	638 829	76 804	121 176	53 384	27 631	6 859	1 575	684
80-89	194 602	469 331	43 849	78 868	35 322	25 678	7 925	2 023	937
90-99	167 031	442 659	29 612	64 447	29 152	29 055	10 545	2 819	1 401
100-109	152 512	406 923	23 381	62 255	27 702	25 868	9 597	2 482	1 227
110-119	149 468	409 487	19 829	61 823	26 807	26 259	10 642	2 741	1 367
120-129	109 537	317 422	13 521	40 438	19 719	22 318	9 604	2 510	1 427
130-139	65 045	196 141	7 057	22 319	11 978	14 404	6 629	1 736	922
140-149	49 385	153 238	5 108	16 126	8 928	11 276	5 611	1 469	867
150-199	115 442	380 183	10 574	33 838	20 166	27 988	15 190	4 599	3 087
200+	32 895	112 405	3 388	9 440	5 323	6 912	4 544	1 760	1 528
Tuntematon - Okänd - Unknown	22 285	42 202	11 267	6 467	2 014	1 535	633	207	162
Pinta-ala/asuntokunta Golvyta/bostadshushåll Floorarea/household-dwelling unit	80,5		57,7	86,1	98,2	111,1	120,6	124,8	134,1
Pinta-ala/henkilö - Golvyta/person Floorarea/person	38,3		57,7	43,0	32,7	27,8	24,1	20,8	16,6
Pääkaupunkiseutu Huvudstadsregionen Helsinki Metropolitan Area	490 592	978 105	217 123	152 901	56 234	44 269	14 665	3 548	1 852
-29	33 372	36 930	30 401	2 579	263	95	26	3	5
30-39	50 335	58 158	43 629	5 886	616	143	44	10	7
40-49	64 383	86 730	45 406	16 495	1 847	470	112	32	21
50-59	78 096	119 609	44 029	28 471	4 223	1 052	229	59	33
60-69	52 165	99 582	19 286	22 596	6 990	2 622	494	120	57
70-79	64 990	152 655	13 984	26 700	14 764	7 503	1 548	327	164
80-89	39 874	106 024	6 697	14 504	8 488	7 350	2 059	513	263
90-99	33 163	98 618	4 121	10 539	6 479	8 064	2 793	762	405
100-109	18 293	53 661	2 313	6 280	3 344	4 161	1 554	399	242
110-119	15 315	44 301	1 928	5 586	2 619	3 343	1 366	320	153
120-129	10 885	31 948	1 251	3 895	1 872	2 546	1 011	203	107
130-139	6 859	20 628	701	2 356	1 184	1 726	679	161	52
140-149	4 943	15 140	547	1 608	800	1 241	585	105	57
150-199	11 983	38 020	1 163	3 705	1 981	3 005	1 612	370	147
200+	3 612	11 621	428	1 127	546	773	490	140	108
Tuntematon - Okänd - Unknown	2 324	4 480	1 239	574	218	175	63	24	31
Pinta-ala/asuntokunta Golvyta/bostadshushåll Floorarea/household-dwelling unit	69,3		50,8	75,0	86,3	100,4	110,5	110,7	112,9
Pinta-ala/henkilö - Golvyta/person Floorarea/person	34,8		50,8	37,5	28,8	25,1	22,1	18,4	14,2

Taulukko 13. (jatk) Asuntokunnat henkilöluvun ja asunnon pinta-alan mukaan 31.12.2007
 Tabell 1.3 (forts) Bostadshushåll efter personantal samt bostadens golvyta
 Table 13. (cont) Household-dwelling units by number of persons and floor area of dwelling

Alue, pinta-ala m ² Område, golvyta m ² Area, floor area, sq.m	Asuntokuntia yhteensä Bostadshushåll totalt Household- dwelling units total	Henkilöitä yhteensä Personer totalt Persons total	Asuntokunnan henkilöluvu - Bostadshushållens personantal Size of household-dwelling unit							
			1	2	3	4	5	6	7+	
Manner-Suomi										
Fasta Finland										
Mainland Finland	2 464 089	5 168 607	995 040	807 663	290 541	237 725	93 225	25 513	14 382	
-29	89 510	101 603	80 735	6 834	1 056	566	229	57	33	
30-39	212 213	244 002	187 592	20 241	2 563	1 182	423	149	63	
40-49	233 162	312 602	170 150	52 460	6 642	2 626	864	275	145	
50-59	340 640	515 190	201 904	114 378	16 436	5 546	1 666	467	243	
60-69	250 593	446 957	112 388	99 542	24 672	10 164	2 745	757	325	
70-79	286 872	636 334	76 308	120 736	53 227	27 524	6 824	1 570	683	
80-89	193 693	467 338	43 543	78 548	35 181	25 577	7 895	2 015	934	
90-99	166 145	440 695	29 330	64 101	29 043	28 954	10 507	2 814	1 396	
100-109	151 580	404 677	23 160	61 880	27 557	25 740	9 546	2 471	1 226	
110-119	148 541	407 151	19 656	61 434	26 645	26 121	10 589	2 734	1 362	
120-129	108 606	315 030	13 328	40 092	19 562	22 156	9 551	2 492	1 425	
130-139	64 641	195 033	6 994	22 180	11 890	14 326	6 600	1 732	919	
140-149	48 969	152 058	5 038	15 996	8 858	11 174	5 577	1 461	865	
150-199	114 331	376 843	10 435	33 494	19 959	27 712	15 085	4 569	3 077	
200+	32 560	111 340	3 352	9 345	5 259	6 838	4 494	1 748	1 524	
Tuntematon - Okänd - Unknown	22 033	41 754	11 127	6 402	1 991	1 519	630	202	162	
Pinta-ala/asuntokunta Golvyta/bostadshushåll Floorarea/household-dwelling unit	80,4		57,6	86,0	98,1	111,1	120,6	124,8	134,2	
Pinta-ala/henkilö - Golvyta/person Floorarea/person	38,3		57,6	43,0	32,7	27,8	24,1	20,8	16,6	
Ahvenanmaa - Åland	12 416	26 807	4 772	3 933	1 599	1 426	521	126	39	
-29	245	317	201	29	6	6	2	1	.	
30-39	570	713	478	59	20	9	3	1	.	
40-49	595	837	443	104	24	15	3	3	3	
50-59	1 379	2 101	868	371	90	33	13	4	.	
60-69	1 283	2 272	663	381	136	80	19	4	.	
70-79	1 241	2 495	496	440	157	107	35	5	1	
80-89	909	1 993	306	320	141	101	30	8	3	
90-99	886	1 964	282	346	109	101	38	5	5	
100-109	932	2 246	221	375	145	128	51	11	1	
110-119	927	2 336	173	389	162	138	53	7	5	
120-129	931	2 392	193	346	157	162	53	18	2	
130-139	404	1 108	63	139	88	78	29	4	3	
140-149	416	1 180	70	130	70	102	34	8	2	
150-199	1 111	3 340	139	344	207	276	105	30	10	
200+	335	1 065	36	95	64	74	50	12	4	
Tuntematon - Okänd - Unknown	252	448	140	65	23	16	3	5	.	
Pinta-ala/asuntokunta Golvyta/bostadshushåll Floorarea/household-dwelling unit	94,5		72,0	99,4	109,6	120,7	129,3	130,0	136,3	
Pinta-ala/henkilö - Golvyta/person Floorarea/person	43,6		72,0	49,7	36,5	30,2	25,9	21,7	17,3	

Taulukko 13. (jatk) Asuntokunnat henkilöluvun ja asunnon pinta-alan mukaan 31.12.2007
 Tabell 13 (forts) Bostadshushåll efter personantal samt bostadens golvyta
 Table 13. (cont) Household-dwelling units by number of persons and floor area of dwelling

Alue, pinta-ala m ² Område, golvyta m ² Area, floor area, sq.m	Asuntokuntia yhteensä Bostadshushåll totalt Household- dwelling units total	Henkilöitä yhteensä Personer totalt Persons total	Asuntokunnan henkilöiluku - Bostadshushållets personantal Size of household-dwelling unit						
			1	2	3	4	5	6	7+

Läänit - Länen - Provinces

Etelä-Suomi

Södra Finland

Southern Finland	1 029 140	2 123 336	427 288	331 207	120 588	100 323	362 98	9 007	4 429
-29	46 305	52 000	41 917	3 596	452	229	82	18	11
30-39	95 356	109 677	83 830	9 727	1 143	435	141	59	21
40-49	109 129	146 486	78 825	25 597	3 123	1 084	337	101	62
50-59	152 586	231 453	89 345	52 275	7 646	2 410	637	186	87
60-69	105 125	193 950	43 378	43 321	11 952	4 914	1 164	268	128
70-79	128 466	293 232	30 883	53 791	25 989	13 691	3 124	687	301
80-89	82 681	207 969	16 489	32 271	16 027	12 739	3 784	948	423
90-99	70 643	196 787	10 747	25 371	12 982	14 500	5 069	1 308	666
100-109	52 903	144 722	7 685	20 665	9 535	10 092	3 626	861	439
110-119	48 625	134 159	6 398	19 733	8 384	9 295	3 597	853	365
120-129	35 960	103 427	4 414	13 277	6 373	7 760	3 111	694	331
130-139	22 121	66 119	2 311	7 693	3 981	5 213	2 224	502	197
140-149	17 029	52 066	1 774	5 607	3 006	4 136	1 904	406	196
150-199	42 104	135 526	4 043	12 456	7 292	10 599	5 551	1 458	705
200+	12 593	41 517	1 381	3 745	1 997	2 712	1 739	586	433
Tuntematon - Okänd - Unknown	7 514	14 246	3 868	2 082	706	514	208	72	64
Pinta-ala/asuntokunta Golvyta/bostadshushåll Floorarea/household-dwelling unit	76,8		55,2	82,5	94,1	107,8	118,0	120,6	126,2
Pinta-ala/henkilö - Golvyta/person Floorarea/person	37,2		55,2	41,3	31,4	27,0	23,6	20,1	16,0

Länsi-Suomi

Västra-Finland

Western Finland	872 246	1 839 742	346 194	290 465	101 974	84 763	34 514	9 591	4 745
-29	27 063	31 111	24 311	2 016	377	227	91	30	11
30-39	70 596	81 697	62 421	6 469	912	510	195	62	27
40-49	72 822	98 334	53 351	15 741	2 191	1 028	355	104	52
50-59	114 409	172 694	68 833	37 286	5 279	2 064	673	178	96
60-69	89 938	155 922	43 121	34 429	7 664	3 315	983	304	122
70-79	97 555	209 234	28 526	41 612	16 158	8 322	2 220	513	204
80-89	68 627	159 915	16 820	28 518	11 838	8 067	2 473	641	270
90-99	58 746	150 440	11 441	23 504	9 841	9 291	3 352	918	399
100-109	55 587	145 450	8 914	23 382	9 895	8 789	3 335	893	379
110-119	58 370	157 396	7 875	24 851	10 505	9 685	4 016	973	465
120-129	43 447	124 480	5 454	16 409	7 769	8 640	3 687	986	502
130-139	25 371	75 765	2 803	8 834	4 678	5 524	2 561	658	313
140-149	19 705	60 706	2 036	6 575	3 544	4 394	2 232	624	300
150-199	46 751	152 022	4 261	14 002	8 187	11 287	6 134	1 843	1 037
200+	13 878	46 565	1 404	4 060	2 296	2 924	1 904	783	507
Tuntematon - Okänd - Unknown	9 381	18 011	4 623	2 777	840	696	303	81	61
Pinta-ala/asuntokunta Golvyta/bostadshushåll Floorarea/household-dwelling unit	83,4		59,7	89,1	101,6	114,3	123,5	128,3	134,8
Pinta-ala/henkilö - Golvyta/person Floorarea/person	39,5		59,7	44,5	33,9	28,6	24,7	21,4	17,1

Taulukko 13. (jatk)
 Tabell 1.3 (forts)
 Table 13. (cont)

Asuntokunnat henkilöluvun ja asunnon pinta-alan mukaan 31.12.2007
 Bostadshushåll efter personantal samt bostadens golvyta
 Household-dwelling units by number of persons and floor area of dwelling

Alue, pinta-ala m ² Område, golvyta m ² Area, floor area, sq.m	Asuntokuntia yhteensä Bostadshushåll totalt Household-dwelling units total	Henkilöitä yhteensä Personer totalt Persons total	Asuntokunnan henkilöluvu - Bostadshushållets personantal Size of household-dwelling unit						
			1	2	3	4	5	6	7+
Itä-Suomi Östra-Finland Eastern Finland	272 948	562 732	111 643	91 398	31 788	24 190	9 888	2 730	1 311
-29	8 448	9 644	7 592	660	103	54	33	3	3
30-39	25 587	29 094	22 828	2 301	275	120	40	15	8
40-49	25 595	34 072	18 851	5 653	682	262	92	42	13
50-59	38 935	58 805	22 830	13 488	1 819	547	182	50	19
60-69	26 904	47 393	12 193	10 877	2 491	929	289	93	32
70-79	30 102	65 821	8 237	12 865	5 418	2 647	694	175	66
80-89	20 350	47 841	4 738	8 653	3 521	2 401	771	177	89
90-99	16 630	42 006	3 215	7 001	2 727	2 350	982	256	99
100-109	18 618	48 463	2 843	7 968	3 449	2 943	1 071	251	93
110-119	17 831	48 393	2 388	7 387	3 319	3 052	1 235	326	124
120-129	12 787	36 907	1 580	4 666	2 409	2 551	1 156	297	128
130-139	7 908	23 493	897	2 749	1 531	1 631	784	220	96
140-149	5 735	17 639	612	1 862	1 092	1 249	660	162	98
150-199	11 527	37 373	1 050	3 502	2 155	2 636	1 421	469	294
200+	3 199	10 667	361	919	560	634	422	163	140
Tuntematon - Okänd - Unknown	2 792	5 121	1 428	847	237	184	56	31	9
Pinta-ala/asuntokunta Golvyta/bostadshushåll Floorarea/household-dwelling unit	80,3		57,8	86,2	99,7	111,9	119,7	123,8	135,7
Pinta-ala/henkilö - Golvyta/person Floorarea/person	38,9		57,8	43,1	33,2	28,0	23,9	20,6	17,2
Oulu Uleåborg	204 386	461 367	76 335	66 303	25 533	20 533	9 223	3 181	3 278
-29	5 341	6 032	4 858	363	70	30	11	5	4
30-39	14 749	16 641	13 282	1 210	147	70	28	9	3
40-49	18 540	24 306	13 861	3 989	439	160	58	19	14
50-59	25 019	37 803	14 886	8 344	1 236	371	114	34	34
60-69	19 313	33 663	9 074	7 543	1 740	648	217	62	29
70-79	21 859	48 847	5 937	8 942	4 128	2 049	569	148	86
80-89	14 980	35 649	3 598	6 161	2 599	1 718	603	184	117
90-99	14 008	36 303	2 640	5 640	2 509	2 013	783	246	177
100-109	16 482	45 144	2 426	6 578	3 132	2 694	1 063	339	250
110-119	16 624	47 954	1 952	6 601	3 113	2 942	1 245	432	339
120-129	11 520	36 148	1 172	3 985	2 122	2 308	1 168	377	388
130-139	6 767	22 287	661	2 045	1 253	1 468	797	274	269
140-149	4 823	16 524	427	1 385	898	1 043	619	217	234
150-199	10 683	41 029	747	2 592	1 713	2 499	1 574	641	917
200+	2 262	10 310	140	458	307	447	332	182	396
Tuntematon - Okänd - Unknown	1 416	2 727	674	467	127	73	42	12	21
Pinta-ala/asuntokunta Golvyta/bostadshushåll Floorarea/household-dwelling unit	84,8		59,3	88,4	101,0	113,9	122,6	128,3	144,1
Pinta-ala/henkilö - Golvyta/person Floorarea/person	37,5		59,3	44,2	33,7	28,5	24,5	21,4	16,6

Taulukko 13. (jatk) Asuntokunnat henkilöluvun ja asunnon pinta-alan mukaan 31.12.2007
 Tabell 1.3 (forts) Bostadshushåll efter personantal samt bostadens golvyta
 Table 13. (cont) Household-dwelling units by number of persons and floor area of dwelling

Alue, pinta-ala m ² Område, golvyta m ² Area, floor area, sq.m	Asuntokuntia yhteensä Bostadshushåll totalt Household- dwelling units total	Henkilöitä yhteensä Personer totalt Persons total	Asuntokunnan henkilöluvu - Bostadshushållets personantal Size of household-dwelling unit							
			1	2	3	4	5	6	7+	
Lappi										
Lappland										
Lappland	85 369	181 430	33 580	28 290	10 658	7 916	3 302	1 004	619	
-29	2 353	2 816	2 057	199	54	26	12	1	4	
30-39	5 925	6 893	5 231	534	86	47	19	4	4	
40-49	7 076	9 404	5 262	1 480	207	92	22	9	4	
50-59	9 691	14 435	6 010	2 985	456	154	60	19	7	
60-69	9 313	16 029	4 622	3 372	825	358	92	30	14	
70-79	8 890	19 200	2 725	3 526	1 534	815	217	47	26	
80-89	7 055	15 964	1 898	2 945	1 196	652	264	65	35	
90-99	6 118	15 159	1 287	2 585	984	800	321	86	55	
100-109	7 990	20 898	1 292	3 287	1 546	1 222	451	127	65	
110-119	7 091	19 249	1 043	2 862	1 324	1 147	496	150	69	
120-129	4 892	14 068	708	1 755	889	897	429	138	76	
130-139	2 474	7 369	322	859	447	490	234	78	44	
140-149	1 677	5 123	189	567	318	352	162	52	37	
150-199	3 266	10 893	334	942	612	691	405	158	124	
200+	628	2 281	66	163	99	121	97	34	48	
Tuntematon - Okänd - Unknown	930	1 649	534	229	81	52	21	6	7	
Pinta-ala/asuntokunta Golvyta/bostadshushåll Floorarea/household-dwelling unit	83,1		61,7	88,9	99,1	108,9	116,1	120,7	129,9	
Pinta-ala/henkilö - Golvyta/person Floorarea/person	39,0		61,7	44,4	33,0	27,2	23,2	20,1	15,8	

Taulukko 14.
Tabell 14.
Table 14.

Vanhusasuntokunnat talotyyppin ja asumistason mukaan 31.12.2007
Äldringbostadshushåll efter hustyp och boendenivå
Elderly household-dwelling units by type of building and level of housing

Alue, talotyyppi, asumisväljyys ja varustetaso Område, hustyp, boendetäthet och utrustningsnivå Area, type of building, occupancy rate and standard of equipment	Vanhus-asuntokuntia yhteensä Äldringbostadshushåll totalt Elderly household-dwelling units total	Henkilöitä yhteensä Personer totalt Persons total	Alle 65-vuotiaita Under 65 åriga Age under 65 years	65+ vuotiaita 65+åriga 65+ years	Yhden hengen vanhus-asuntok. Enpersons äldringbostadshushåll Elderly household-dwelling units with one person	Kahden tai useamman hengen vanhusasuntok. Äldringbostadshushåll med två eller flera åldringar Elderly household-dwelling units with two or more persons		Asuntokunnassa sekä yli että alle 65-vuotiaita Bostadshushåll med både över och under 65 åriga Household-dwelling units with persons aged both over and under 65 years		
						Yhteensä Totalt Total	Henkilöitä Personer Persons	Yhteensä Totalt Total	Henkilöitä Personer Persons	65+ v. 65+ år 65+ years

Koko maa - Hela landet - Whole country

Kaikki - Totalt - Total	635 658	1 019 048	184 817	834 231	325 401	177 189	355 941	133 068	337 706	152 889
Hyvin varustettu - Välutrustad Well equipped	559 440	889 325	153 548	735 777	288 670	159 073	319 361	111 697	281 294	127 746
Tilava asunto - Rymlig bostad Spacious dwelling	91 829	140 579	20 925	119 654	47 339	26 162	52 499	18 328	40 741	19 816
Hyvin varustettu - Välutrustad Well equipped	83 185	128 582	19 181	109 401	41 633	24 715	49 579	16 837	37 370	18 189
Normaali asunto - Normal bostad Normal dwelling	518 259	800 485	123 314	677 171	275 173	144 570	290 061	98 516	235 251	111 937
Hyvin varustettu - Välutrustad Well equipped	461 118	709 897	106 024	603 873	245 864	130 625	261 980	84 629	202 053	96 029
Ahdas asunto - Trång bostad Overcrowded dwelling	20 238	69 409	38 826	30 583		5 171	10 782	15 067	58 627	19 801
Hyvin varustettu - Välutrustad Well equipped	13 138	47 720	27 781	19 939		3 256	6 835	9 882	40 885	13 104
Tuntematon - Okänd - Unknown ..	5 332	8 575	1 752	6 823	2 889	1 286	2 599	1 157	3 087	1 335
Hyvin varustettu - Välutrustad Well equipped	1 999	3 126	562	2 564	1 173	477	967	349	986	424
Erilliset pientalot Fristående småhus										
Detached houses	271 414	513 145	130 368	382 777	89 548	94 390	189 717	87 476	233 880	103 512
Hyvin varustettu - Välutrustad Well equipped	203 714	395 261	100 935	294 326	58 773	77 584	155 785	67 357	180 703	79 768
Tilava asunto - Rymlig bostad Spacious dwelling	72 830	114 725	18 817	95 908	34 870	21 580	43 279	16 380	36 576	17 759
Hyvin varustettu - Välutrustad Well equipped	64 446	103 106	17 124	85 982	29 323	20 194	40 484	14 929	33 299	16 175
Normaali asunto - Normal bostad Normal dwelling	182 706	344 611	80 696	263 915	53 187	69 578	139 799	59 941	151 625	70 929
Hyvin varustettu - Välutrustad Well equipped	132 388	262 574	64 196	198 378	29 153	56 506	113 476	46 729	119 945	55 749
Ahdas asunto - Trång bostad Spacious dwelling	12 669	48 493	29 718	18 775		2 362	4 891	10 307	43 602	13 884
Hyvin varustettu - Välutrustad Well equipped	6 163	28 343	19 349	8 994		654	1 364	5 509	26 979	7 630
Tuntematon - Okänd - Unknown ..	3 209	5 316	1 137	4 179	1 491	870	1 748	848	2 077	940
Hyvin varustettu - Välutrustad Well equipped	717	1 238	266	972	297	230	461	190	480	214
Rivi- ja ketjutalot Rad- och kedjehus										
Attached houses	84 308	121 219	14 151	107 068	50 569	21 655	43 466	12 084	27 184	13 033
Hyvin varustettu - Välutrustad Well equipped	83 067	119 550	13 946	105 604	49 700	21 448	43 049	11 919	26 801	12 855
Tilava asunto - Rymlig bostad Spacious dwelling	6 356	9 395	981	8 414	3 424	2 016	4 033	916	1 938	957
Hyvin varustettu - Välutrustad Well equipped	6 306	9 327	975	8 352	3 390	2 004	4 009	912	1 928	953
Normaali asunto - Normal bostad Normal dwelling	75 776	106 598	11 297	95 301	46 824	18 793	37 654	10 159	22 120	10 823
Hyvin varustettu - Välutrustad Well equipped	74 717	105 256	11 177	94 079	46 031	18 639	37 345	10 047	21 880	10 703

Taulukko 14. (jatk.) Vanhusasuntokunnat talotyyppin ja asumistason mukaan 31.12.2007
 Tabell 14. (forts.) Äldrbostadshushåll efter hustyp och boendenivå
 Table 14. (cont.) Elderly household-dwelling units by type of building and level of housing

Alue, talotyyppi, asumisväljyys ja varustetaso Område, hustyp, boendetäthet och utrustningsnivå Area, type of building, occupancy rate and standard of equipment	Vanhusasuntokuntia yhteensä Äldrbostadshushåll totalt Elderly household-dwelling units total	Henkilöitä yhteensä Personer totalt Persons total	Alle 65-vuotiaita Under 65 åriga Age under 65 years	65+ vuotiaita 65+ åriga 65+ years	Yhden hengen vanhusasuntok. Enpersons äldrbostadshushåll Elderly household-dwelling units with one person	Kahden tai useamman hengen vanhusasuntok. Äldrbostadshushåll med två eller flera åldringar Elderly household-dwelling units with two or more persons		Asuntokunnassa sekä yli että alle 65-vuotiaita Bostadshushåll med både över och under 65 åriga Household-dwelling units with persons aged both over and under 65 years		
						Yhteensä Totalt Total	Henkilöitä Personer Persons	Yhteensä Totalt Total	Henkilöitä Personer Persons	65+ v. 65+ år 65+ years
Ahdas asunto - Trång bostad Overcrowded dwelling	1 703	4 563	1 796	2 767		745	1 570	958	2 993	1 197
Hyvin varustettu - Välutrustad Well equipped	1 626	4 373	1 722	2 651		713	1 504	913	2 869	1 147
Tuntematon - Okänd - Unknown	473	663	77	586	321	101	209	51	133	56
Hyvin varustettu - Välutrustad Well equipped	418	594	72	522	279	92	191	47	124	52
Asuinkerrostalot Flervåningsbostadshus										
Blocks of flats	264 922	363 217	37 003	326 214	174 701	58 606	117 475	31 615	71 041	34 038
Hyvin varustettu - Välutrustad Well equipped	259 746	356 513	36 239	320 274	170 814	57 903	116 067	31 029	69 632	33 393
Tilava asunto - Rymlig bostad Spacious dwelling	11 773	15 048	896	14 152	8 595	2 325	4 666	853	1 787	891
Hyvin varustettu - Välutrustad Well equipped	11 696	14 950	889	14 061	8 538	2 312	4 640	846	1 772	883
Normaali asunto - Normal bostad Normal dwelling	247 231	333 213	29 706	303 507	165 396	54 557	109 260	27 278	58 557	28 851
Hyvin varustettu - Välutrustad Well equipped	242 785	327 876	29 332	298 544	161 777	54 058	108 261	26 950	57 838	28 506
Ahdas asunto - Trång bostad Overcrowded dwelling	4 894	13 474	6 184	7 290		1 529	3 158	3 365	10 316	4 132
Hyvin varustettu - Välutrustad Well equipped	4 556	12 682	5 886	6 796		1 400	2 899	3 156	9 783	3 897
Tuntematon - Okänd - Unknown	1 024	1 482	217	1 265	710	195	391	119	381	164
Hyvin varustettu - Välutrustad Well equipped	709	1 005	132	873	499	133	267	77	239	107
Muu tai tuntematon Annan eller okänd										
Other or unknown	15 014	21 467	3 295	18 172	10 583	2 538	5 283	1 893	5 601	2 306
Hyvin varustettu - Välutrustad Well equipped	12 913	18 001	2 428	15 573	9 383	2 138	4 460	1 392	4 158	1 730
Tilava asunto - Rymlig bostad Spacious dwelling	870	1 411	231	1 180	450	241	521	179	440	209
Hyvin varustettu - Välutrustad ell equipped	737	1 199	193	1 006	382	205	446	150	371	178
Normaali asunto - Normal bostad Normal dwelling	12 546	16 063	1 615	14 448	9 766	1 642	3 348	1 138	2 949	1 334
Hyvin varustettu - Välutrustad Well equipped	11 228	14 191	1 319	12 872	8 903	1 422	2 898	903	2 390	1 071
Ahdas asunto - Trång bostad Overcrowded dwelling	972	2 879	1 128	1 751		535	1 163	437	1 716	588
Hyvin varustettu - Välutrustad Well equipped	793	2 322	824	1 498		489	1 068	304	1 254	430
Tuntematon - Okänd - Unknown	626	1 114	321	793	367	120	251	139	496	175
Hyvin varustettu - Välutrustad Well equipped	155	289	92	197	98	22	48	35	143	51

Taulukko 15.
Tabell 15.
Table 15.

Asuntokunnat asumisväljyyden ja hallintaperusteen mukaan 31.12.2007
Bostadshushåll efter boenderymlighet och upplåtelseform
Household-dwelling units by housing density and tenure status

Alue Område Area	Asunto- kuntia yhteensä Bostads- hushåll totalt Household- dwelling units total	Henkilöitä yhteensä Personer totalt Persons total	Pinta-ala/ asunto- kunta Golvyta/ bostads- hushåll Floor area/ house- hold- dwelling unit	Pinta- ala/ henkilö Golvyta/ person Floor area/ person	Ahtaasti asuvia Trångbodda Overcrowded		Hallintaperuste Upplåtelseform Tenure status		
					Asunto- kuntia Bostads- hushåll Household- dwelling units	Henkilöitä Personer Persons	Omistus- asunto Ägar- bostad Owner occupied dwelling	Vuokra- asunto Hyres- bostad Rented dwelling	Muu tai tunte- maton Annan eller okänd Other or unknown
Koko maa - Hela landet Whole country	2 476 505	5 195 414	80,5	38,3	230 770	957 811	1 617 787	764 333	94 385
Manner-Suomi - Fasta Finland Mainland Finland	2 464 089	5 168 607	80,4	38,3	229 727	953 476	1 610 141	760 325	93 623
Ahvenanmaa - Åland	12 416	26 807	94,5	43,6	1 043	4 335	7 646	4 008	762
Suuralueet - Storområdena - Major regions (NUTS2)									
Etelä-Suomi Södra Finland	1 250 038	2 572 157	77,6	37,7	115 191	461 430	780 998	416 683	52 357
Länsi-Suomi Västra Finland	622 033	1 320 992	83,5	39,3	57 199	238 680	427 698	172 788	21 547
Itä-Suomi Östra Finland	312 208	645 387	80,5	38,9	28 872	118 700	212 536	90 511	9 161
Pohjois-Suomi Norra Finland	279 810	630 071	85,6	38,0	28 465	134 666	188 909	80 343	10 558
Ahvenanmaa Åland	12 416	26 807	94,5	43,6	1 043	4 335	7 646	4 008	762
Maakunnat - Landskapen - Regions (NUTS3)									
Uusimaa Nyland	654 995	1 352 817	74,0	35,8	64 136	254 766	376 484	247 470	31 041
Itä-Uusimaa Östra Nyland	41 025	93 246	92,3	40,5	4 345	18 209	29 898	9 579	1 548
Varsinais-Suomi Egentliga Finland	220 898	448 821	81,7	40,2	19 132	75 754	147 420	64 479	8 999
Satakunta	108 345	224 340	86,9	41,9	8 893	36 259	78 830	26 813	2 702
Kanta-Häme Egentliga Tavastland	80 341	168 603	82,9	39,5	7 582	31 117	57 035	20 958	2 348
Pirkanmaa Birkaland	226 219	466 855	79,0	38,3	20 777	83 119	149 135	68 538	8 546
Päijät-Häme	97 538	196 634	78,8	39,1	7 924	32 663	63 018	30 827	3 693
Kymenlaakso Kymmenedalen	89 558	180 081	80,3	39,9	7 012	28 558	62 458	24 492	2 608
Etelä-Karjala Södra Karelen	65 683	131 955	79,6	39,6	5 060	20 363	44 685	18 878	2 120
Etelä-Savo Södra Savolax	76 109	155 083	82,1	40,2	6 323	26 011	52 830	21 156	2 123
Pohjois-Savo Norra Savolax	117 439	243 980	79,5	38,2	10 994	45 183	77 900	35 638	3 901
Pohjois-Karjala Norra Karelen	79 400	163 669	79,8	38,7	8 148	32 650	54 403	22 954	2 043
Keski-Suomi Mellersta Finland	126 667	266 498	79,8	37,9	12 388	52 212	81 456	40 170	5 041
Etelä-Pohjanmaa Södra Österbotten	83 752	190 838	91,8	40,2	8 030	36 086	63 254	17 980	2 518

Taulukko 15. (jatk.) Asuntokunnat asumisväljyyden ja hallintaperusteen mukaan 31.12.2007
 Tabell 15. (forts.) Bostadshushåll efter boenderymighet och upplåtelseform
 Table 15. (cont.) Household-dwelling units by housing density and tenure status

Alue Område Area	Asunto- kuntia yhteensä Bostads- hushåll totalt Household- dwelling units total	Henkilöitä yhteensä Personer totalt Persons total	Pinta-ala/ asunto- kunta Golvyta/ bostads- hushåll Floor area/ house- hold- dwelling unit	Pinta- ala/ henkiö Golvyta/ person Floor area/ person	Ahtaasti asuvia Trångbodda Overcrowded		Hallintaperuste Upplåtelseform Tenure status		
					Asunto- kuntia Bostads- hushåll Household- dwelling units	Henkilöitä Personer Persons	Omistus- asunto Ägar- bostad Owner occupied dwelling	Vuokra- asunto Hyres- bostad Rented dwelling	Muu tai tunte- maton Annan eller okänd Other or unknown
Pohjanmaa Österbotten Ostrobothnia	77 050	172 461	89,4	39,9	7 111	31 004	55 023	19 287	2 740
Keski-Pohjanmaa Mellersta Österbotten Central Ostrobothnia	29 315	69 929	93,9	39,3	2 944	14 231	20 947	6 980	1 388
Pohjois-Pohjanmaa Norra Österbotten North Ostrobothnia	165 126	378 712	85,4	37,2	17 509	85 642	111 231	47 792	6 103
Kainuu Kajanaland	39 260	82 655	82,2	39,0	3 407	14 856	27 403	10 763	1 094
Lappi Lappland Lapland	85 369	181 430	83,1	39,0	8 012	34 793	56 731	25 571	3 067
Ahvenanmaa Åland	12 416	26 807	94,5	43,6	1 043	4 335	7 646	4 008	762
Seutukunnat maakunnittain - Ekonomiska regioner efter landskap - Sub- regional units by regions									
Uusimaa - Nyland	654 995	1 352 817	74,0	35,8	64 136	254 766	376 484	247 470	31 041
Helsinki - Helsingfors	598 837	1 229 040	72,7	35,4	58 229	230 388	336 213	233 453	29 171
Lohja - Lojo	35 908	80 787	88,3	39,2	3 816	15 996	26 097	8 503	1 308
Tammisaari - Ekenäs	20 250	42 990	88,0	41,4	2 091	8 382	14 174	5 514	562
Itä-Uusimaa - Östra Nyland	41 025	93 246	92,3	40,5	4 345	18 209	29 898	9 579	1 548
Porvoo - Borgå	32 213	74 837	93,2	39,9	3 506	14 770	23 553	7 319	1 341
Loviisa - Lovisa	8 812	18 409	89,2	42,7	839	3 439	6 345	2 260	207
Varsinais-Suomi Egentliga Finland	220 898	448 821	81,7	40,2	19 132	75 754	147 420	64 479	8 999
Åboland-Turunmaa	10 374	22 493	92,9	42,8	1 053	4 306	8 011	2 062	301
Salo	30 029	62 828	87,3	41,6	2 722	10 991	22 592	6 673	764
Turku - Åbo	148 566	295 593	77,6	39,0	12 489	48 568	92 104	49 527	6 935
Vakka-Suomi - Nystadsregionen Loimaa	14 995	31 191	89,5	43,0	1 187	4 888	11 260	3 411	324
Loimaa	16 934	36 716	93,5	43,0	1 681	7 001	13 453	2 806	675
Satakunta	108 345	224 340	86,9	41,9	8 893	36 259	78 830	26 813	2 702
Rauma - Raumo	31 030	65 215	88,9	42,3	2 478	10 215	23 346	6 991	693
Pori - Björneborg	66 239	135 190	85,2	41,7	5 294	21 374	47 343	17 231	1 665
Pohjois-Satakunta Norra Satakunta	11 076	23 935	91,6	42,2	1 121	4 670	8 141	2 591	344
Kanta-Häme Egentliga Tavastland	80 341	168 603	82,9	39,5	7 582	31 117	57 035	20 958	2 348
Hämeenlinna - Tavastehus	43 258	89 837	82,3	39,5	3 884	16 136	30 349	11 509	1 400
Riihimäki	20 351	43 896	82,2	38,1	2 153	8 719	14 352	5 441	558
Forssa	16 732	34 870	85,6	41,0	1 545	6 262	12 334	4 008	390
Pirkanmaa - Birkaland	226 219	466 855	79,0	38,3	20 777	83 119	149 135	68 538	8 546
Luoteis-Pirkanmaa Nordvästra Birkaland	12 314	26 761	89,8	41,3	1 328	5 490	9 463	2 460	391
Kaakkois-Pirkanmaa Sydöstra Birkaland	3 539	7 879	93,0	41,6	378	1 570	2 859	588	92
Etelä-Pirkanmaa Södra Birkaland	19 928	41 907	84,4	40,1	1 819	7 436	14 653	4 813	462
Tampere - Tammerfors	159 152	324 372	75,5	37,0	14 166	56 002	98 941	53 774	6 437
Lounais-Pirkanmaa Sydvästra Birkaland	12 754	27 527	91,2	42,2	1 320	5 508	9 928	2 435	391

Taulukko 15. (jatk.)
 Tabell 15. (forts.)
 Table 15. (cont.)

Asuntokunnat asumisväljyyden ja hallintaperusteen mukaan 31.12.2007
 Bostadshushåll efter boenderymighet och upplåtelseform
 Household-dwelling units by housing density and tenure status

Alue Område Area	Asunto- kuntia yhteensä Bostads- hushåll totalt Household- dwelling units total	Henkilöitä yhteensä Personer totalt Persons total	Pinta-ala/ asunto- kunta Golvyta/ bostads- hushåll Floor area/ house- hold- dwelling unit	Pinta- ala/ henkilö Golvyta/ person Floor area/ person	Ahtaasti asuvia Trångbotta Overcrowded		Hallintaperuste Upplåtelseform Tenure status		
					Asunto- kuntia Bostads- hushåll Household- dwelling units	Henkilöitä Personer Persons	Omistus- asunto Ägar- bostad Owner occupied dwelling	Vuokra- asunto Hyres- bostad Rented dwelling	Muu tai tunte- maton Annan eller okänd Other or unknown
Ylä-Pirkanmaan Övre Birkaland	18 532	38 409	85,6	41,2	1 766	7 113	13 291	4 468	773
Päijät-Häme	97 538	196 634	78,8	39,1	7 924	32 663	63 018	30 827	3 693
Lahti - Lahtis	83 245	168 414	78,8	38,9	6 744	27 921	53 097	26 824	3 324
Heinola	14 293	28 220	79,0	40,0	1 180	4 742	9 921	4 003	369
Kymenlaakso Kymmenedalen	89 558	180 081	80,3	39,9	7 012	28 558	62 458	24 492	2 608
Kouvola	46 590	94 306	81,8	40,3	3 526	14 707	32 764	12 415	1 411
Kotka-Hamina Kotka-Fredrikshamn	42 968	85 775	78,7	39,4	3 486	13 851	29 694	12 077	1 197
Etelä-Karjala Södra Karelen	65 683	131 955	79,6	39,6	5 060	20 363	44 685	18 878	2 120
Lappeenranta - Villmanstrand	34 649	68 570	75,8	38,3	2 600	10 437	21 664	11 691	1 294
Länsi-Saimaa - Västra Saimen	8 684	19 156	94,3	42,7	755	3 239	6 933	1 491	260
Imatra	22 350	44 229	79,8	40,3	1 705	6 687	16 088	5 696	566
Etelä-Savo Södra Savolax	76 109	155 083	82,1	40,2	6 323	26 011	52 830	21 156	2 123
Mikkeli - St. Michel	34 403	69 896	81,2	39,9	2 864	11 839	23 530	9 959	914
Juva	9 031	19 274	90,7	42,4	859	3 591	6 830	1 912	289
Savonlinna - Nyslott	22 669	45 787	80,6	39,9	1 861	7 532	15 601	6 430	638
Pieksämäki	10 006	20 126	80,8	40,1	739	3 049	6 869	2 855	282
Pohjois-Savo Norra Savolax	117 439	243 980	79,5	38,2	10 994	45 183	77 900	35 638	3 901
Ylä-Savo - Norra Savolax	27 273	58 070	83,1	39,0	2 860	12 016	19 387	7 109	777
Kuopio	56 607	117 210	75,9	36,6	4 900	20 064	34 281	20 253	2 073
Koillis-Savo - Nordöstra Savolax	9 572	19 938	84,0	40,2	1 137	4 532	7 352	1 931	289
Varkaus	16 594	33 600	80,7	39,8	1 392	5 782	11 551	4 523	520
Sisä-Savo - Inre Savolax	7 393	15 162	85,3	41,5	705	2 789	5 329	1 822	242
Pohjois-Karjala Norra Karelen	79 400	163 669	79,8	38,7	8 148	32 650	54 403	22 954	2 043
Joensuu	54 859	114 142	79,2	38,0	5 489	22 143	36 200	17 246	1 413
Keski-Karjala Mellersta Karelen	9 475	19 738	84,6	40,6	1 026	4 092	7 102	2 151	222
Pielisen Karjala	15 066	29 789	79,1	40,0	1 633	6 415	11 101	3 557	408
Keski-Suomi Mellersta Finland	126 667	266 498	79,8	37,9	12 388	52 212	81 456	40 170	5 041
Jyväskylä	79 207	165 706	76,9	36,8	7 417	31 105	46 962	28 561	3 684
Joutsa	2 947	5 926	83,2	41,4	300	1 178	2 202	658	87
Keuruu	6 076	12 603	81,9	39,5	595	2 481	4 434	1 453	189
Jämsä	12 427	25 689	83,4	40,4	1 162	4 839	9 015	3 080	332
Äänekoski	10 783	23 075	82,2	38,4	1 154	4 843	7 536	2 981	266
Saarijärvi-Viitasaari	15 227	33 499	88,4	40,0	1 760	7 766	11 307	3 437	483
Etelä-Pohjanmaa Södra Österbotten	83 752	190 838	91,8	40,2	8 030	36 086	63 254	17 980	2 518
Suupohja - Sydösterbotten	12 808	28 547	92,7	41,5	1 304	5 584	10 087	2 361	360
Seinäjoki	36 015	80 222	88,9	39,8	2 925	12 830	25 917	9 160	938
Eteläiset seinänaapurit	8 161	18 797	92,5	40,1	849	3 642	6 492	1 451	218
Kuusiokunnat	11 867	27 402	91,6	39,6	1 380	6 249	9 123	2 293	451
Härmänmaa	6 652	15 397	96,1	41,3	620	2 865	5 101	1 338	213
Järviseu	8 249	20 473	99,3	39,9	952	4 916	6 534	1 377	338

Taulukko 15. (jatk.) Asuntokunnat asumisväljyyden ja hallintaperusteen mukaan 31.12.2007
 Tabell 15. (forts.) Bostadshushåll efter boenderymlighet och upplåtelseform
 Table 15. (cont.) Household-dwelling units by housing density and tenure status

Alue Område Area	Asunto- kuntia yhteensä Bostads- hushåll totalt Household- dwelling units total	Henkilöitä yhteensä Personer totalt Persons total	Pinta-ala/ asunto- kunta Golvyta/ bostads- hushåll Floor area/ house- hold- dwelling unit	Pinta- ala/ henkilö Golvyta/ person Floor area/ person	Ahtaasti asuvia Trångbodda Overcrowded		Hallintaperuste Upplåtelseform Tenure status		
					Asunto- kuntia Bostads- hushåll Household- dwelling units	Henkilöitä Personer Persons	Omistus- asunto Ägar- bostad Owner occupied dwelling	Vuokra- asunto Hyres- bostad Rented dwelling	Muu tai tunte- maton Annan eller okänd Other or unknown
Pohjanmaa									
Österbotten	77 050	172 461	89,4	39,9	7 111	31 004	55 023	19 287	2 740
Kyrönmaa	7 385	17 150	95,1	40,9	804	3 417	5 895	1 184	306
Vaasa - Vasa	42 167	89 042	83,7	39,6	3 604	14 509	27 656	12 943	1 568
Sydösterbottens kustregion	8 046	17 920	99,6	44,7	648	2 673	6 383	1 415	248
Jakobstadsregionen	19 452	48 349	95,3	38,2	2 055	10 405	15 089	3 745	618
Keski-Pohjanmaa									
Mellersta Österbotten	29 315	69 929	93,9	39,3	2 944	14 231	20 947	6 980	1 388
Kaustinen - Kaustby	6 790	17 459	101,0	39,2	769	4 040	5 136	1 198	456
Kokkola - Karleby	22 525	52 470	91,8	39,3	2 175	10 191	15 811	5 782	932
Pohjois-Pohjanmaa									
Norra Österbotten	165 126	378 712	85,4	37,2	17 509	85 642	111 231	47 792	6 103
Oulu - Uleåborg	94 791	210 522	81,4	36,6	8 887	41 520	59 015	32 145	3 631
Oulunkaari	10 817	26 656	90,7	36,7	1 601	8 063	8 310	2 021	486
Raahe - Brahestad	15 023	34 399	90,0	39,2	1 579	7 846	10 943	3 778	302
Siikalatva	6 455	15 572	91,2	37,7	838	4 460	4 776	1 444	235
Nivala-Haapajärvi	12 589	30 502	90,5	37,3	1 713	8 832	9 321	2 709	559
Ylivieska	16 479	39 843	92,4	38,2	1 903	9 950	12 531	3 515	433
Koillismaa	8 972	21 218	89,5	37,7	988	4 971	6 335	2 180	457
Kainuu									
Kajanaland	39 260	82 655	82,2	39,0	3 407	14 856	27 403	10 763	1 094
Kehys-Kainuu	12 065	25 390	85,2	40,4	1 052	4 570	8 780	2 923	362
Kajaani - Kajana	27 195	57 265	80,8	38,3	2 355	10 286	18 623	7 840	732
Lappi									
Lapland	85 369	181 430	83,1	39,0	8 012	34 793	56 731	25 571	3 067
Rovaniemi	29 649	62 222	78,5	37,4	2 744	11 894	17 965	10 550	1 134
Kemi-Tornio - Kemi-Torneå	28 278	60 131	84,1	39,5	2 510	11 139	19 443	8 110	725
Torniolaakso -Tornedalen	4 152	9 056	93,4	42,8	385	1 685	3 259	735	158
Itä-Lappi - Östra Lappland	9 190	19 166	85,2	40,8	815	3 471	6 524	2 354	312
Tunturi-Lappi	6 301	13 860	89,7	40,6	697	2 994	4 511	1 447	343
Pohjois-Lappi - Norra Lappland	7 799	16 995	83,9	38,2	861	3 610	5 029	2 375	395
Ahvenanmaa									
Åland	12 416	26 807	94,5	43,6	1 043	4 335	7 646	4 008	762
Mariehamns stad	5 519	10 742	83,9	43,0	373	1 436	2 468	2 734	317
Ålands landsbygd	5 842	13 799	104,6	44,1	568	2 445	4 458	1 035	349
Ålands skärgård	1 055	2 266	94,1	43,3	102	454	720	239	96
Kunnat maakunnittain - Kommunerna efter landskap - Municipalities by regions									
Uusimaa - Nyland	654 995	1 352 817	74,0	35,8	64 136	254 766	376 484	247 470	31 041
Espoo - Esbo	103 789	233 504	81,0	35,9	9 550	40 780	62 191	35 537	6 061
Hanko - Hangö	4 728	9 511	82,7	41,1	459	1 791	3 167	1 414	147
Helsinki - Helsingfors	296 013	547 085	63,1	34,2	28 668	104 221	143 089	139 904	13 020
Hyvinkää - Hyvinge	20 746	43 599	77,0	36,6	2 044	8 324	13 433	6 441	872
Inkoo - Ingå	2 260	5 344	105,1	44,4	255	1 059	1 841	356	63
Järvenpää - Träskända	17 085	37 157	79,8	36,6	1 514	6 325	11 334	4 928	823
Karjaa - Karis	4 195	8 882	85,7	40,4	446	1 783	2 893	1 207	95
Karjalohja - Karislojo	647	1 427	96,7	43,8	80	342	520	105	22
Karkkila - Högfors	4 130	8 797	82,7	38,8	501	2 011	3 060	980	90

Taulukko 15. (jatk.) Asuntokunnat asumisväljyyden ja hallintaperusteen mukaan 31.12.2007
 Tabell 15. (forts.) Bostadshushåll efter boenderymighet och upplåtelseform
 Table 15. (cont.) Household-dwelling units by housing density and tenure status

Alue Område Area	Asunto- kuntia yhteensä Bostads- hushåll totalt Household- dwelling units total	Henkilöitä yhteensä Personer totalt Persons total	Pinta-ala/ asunto- kunta Golvyta/ bostads- hushåll Floor area/ house- hold- dwelling unit	Pinta- ala/ henkilö Golvyta/ person Floor area/ person	Ahtaasti asuvia Trångbotta Overcrowded		Hallintaperuste Upplåtelseform Tenure status		
					Asunto- kuntia Bostads- hushåll Household- dwelling units	Henkilöitä Personer Persons	Omistus- asunto Ägar- bostad Owner occupied dwelling	Vuokra- asunto Hyres- bostad Rented dwelling	Muu tai tunte- maton Annan eller okänd Other or unknown
Kauniainen - Grankulla	3 323	8 257	115,8	46,8	294	1 310	2 156	1 025	142
Kerava - Kervo	15 514	32 640	75,7	36,0	1 397	5 720	9 619	4 998	897
Kirkkonummi - Kyrkslätt	13 982	34 688	99,1	39,9	1 460	6 436	9 951	3 252	779
Lohja - Lojo	16 810	36 792	84,3	38,5	1 629	6 748	11 491	4 688	631
Mäntsälä	7 661	18 761	97,7	39,7	813	3 764	6 067	1 340	254
Nummi-Pusula	2 544	5 895	96,2	41,4	363	1 527	2 144	330	70
Nurmijärvi	14 909	38 073	97,7	38,3	1 824	8 334	11 729	2 659	521
Pohja - Pojo	2 216	4 782	83,6	38,7	287	1 136	1 544	588	84
Pornainen - Borgnäs	1 713	4 860	110,7	38,6	233	1 180	1 526	142	45
Sammatti	572	1 288	99,9	44,2	47	195	489	71	12
Siuntio - Sjundeå	2 259	5 734	113,8	44,5	237	1 035	1 903	280	76
Tammisaari - Ekenäs	6 851	14 471	88,9	42,0	644	2 613	4 729	1 949	173
Tuusula - Tusby	14 376	35 423	94,7	38,4	1 560	6 757	10 858	2 653	865
Vantaa - Vanda	87 467	189 259	74,7	34,5	8 635	36 202	52 357	30 294	4 816
Vihti - Vichtis	11 205	26 588	93,6	39,4	1 196	5 173	8 393	2 329	483
Itä-Uusimaa - Östra Nyland . . .	41 025	93 246	92,3	40,5	4 345	18 209	29 898	9 579	1 548
Askola	1 872	4 644	102,3	40,9	244	1 049	1 613	207	52
Lapinjärvi - Lapträsk	1 296	2 878	97,4	43,8	155	643	963	295	38
Liljendal	635	1 439	94,4	41,7	77	318	529	83	23
Loviisa - Lovisa	3 850	7 275	80,3	42,5	253	1 031	2 442	1 334	74
Myrskylä - Mörskom	857	1 991	99,4	42,5	100	428	690	140	27
Pernaja - Pernå	1 707	3 946	98,4	42,5	225	896	1 378	287	42
Porvoo - Borgå	21 204	47 001	86,3	38,8	2 198	9 086	14 392	5 851	961
Pukkila	840	1 996	97,8	40,9	121	544	692	127	21
Ruotsinpyhtää - Strömfors . . .	1 324	2 871	92,8	42,8	129	551	1 033	261	30
Sipoo - Sibbo	7 440	19 205	109,2	42,0	843	3 663	6 166	994	280
Varsinais-Suomi									
Egentliga Finland	220 898	448 821	81,7	40,2	19 132	75 754	147 420	64 479	8 999
Alastaro	1 290	2 842	97,3	44,0	126	529	1 027	211	52
Askainen - Villnäs	407	939	104,9	45,2	40	163	364	34	9
Aura	1 595	3 774	91,7	38,6	200	840	1 309	216	70
Dragsfjärd	1 625	3 273	84,9	42,1	152	612	1 124	445	56
Halikko	4 253	9 605	93,5	41,3	457	1 895	3 366	795	92
Houtskari - Houtskär	276	629	91,1	39,1	36	147	221	42	13
Iniö	116	258	101,3	44,6	19	86	94	14	8
Kaarina - S:t Karins	9 755	22 280	91,5	40,1	820	3 400	7 545	1 588	622
Kemiö - Kimito	1 505	3 216	95,5	44,6	169	671	1 170	285	50
Kiikala	840	1 771	95,2	44,7	85	372	700	115	25
Kisko	845	1 816	92,5	42,9	93	369	695	130	20
Korppoo - Korpo	427	854	88,0	43,9	36	146	322	87	18
Koski Tl	1 188	2 467	95,1	45,9	111	441	956	183	49
Kustavi - Gustavs	449	888	93,1	47,0	34	133	334	103	12
Kuusjoki	779	1 704	98,1	44,7	81	354	684	81	14
Laitila	3 899	8 333	90,6	42,4	335	1 405	3 021	784	94
Lemu	650	1 751	109,6	40,4	80	346	604	38	8
Lieto - Lundo	6 131	15 435	102,7	40,8	706	2 942	5 138	680	313
Loimaa	6 285	12 886	87,8	42,8	528	2 136	4 702	1 327	256
Marttila	933	2 005	98,9	46,1	93	397	778	124	31
Masku	2 444	6 321	113,2	43,7	211	920	2 159	225	60

Taulukko 15. (jatk.) Asuntokunnat asumisväljyyden ja hallintaperusteen mukaan 31.12.2007
 Tabell 15. (forts.) Bostadshushåll efter boenderymighet och upplåtelseform
 Table 15. (cont.) Household-dwelling units by housing density and tenure status

Alue Område Area	Asunto- kuntia yhteensä Bostads- hushåll totalt Household- dwelling units total	Henkilöitä yhteensä Personer totalt Persons total	Pinta-ala/ asunto- kunta Golvyta/ bostads- hushåll Floor area/ house- hold- dwelling unit	Pinta- ala/ henkilö Golvyta/ person Floor area/ person	Ahtaasti asuvia Trångbodda Overcrowded		Hallintaperuste Upplåtelseform Tenure status		
					Asunto- kuntia Bostads- hushåll Household- dwelling units	Henkilöitä Personer Persons	Omistus- asunto Ägar- bostad Owner occupied dwelling	Vuokra- asunto Hyres- bostad Rented dwelling	Muu tai tunte- maton Annan eller okänd Other or unknown
Mellilä	541	1 171	91,6	42,2	65	266	435	79	27
Merimasku	633	1 609	117,5	46,0	44	190	593	30	10
Muurla	651	1 540	102,5	43,3	66	268	578	54	19
Mynämäki	3 459	7 912	96,1	41,8	365	1 536	2 902	464	93
Naantali - Nådendal	6 488	13 918	85,0	39,6	499	2 027	4 292	1 770	426
Nauvo - Nagu	655	1 445	95,9	43,2	85	342	514	117	24
Nousiainen - Nousis	1 842	4 708	105,2	41,0	222	964	1 614	188	40
Oripää	621	1 359	96,7	43,6	73	284	503	90	28
Paimio - Pemar	4 460	9 872	93,5	42,1	350	1 440	3 366	981	113
Parainen - Pargas	5 418	12 036	93,9	42,4	522	2 156	4 261	1 032	125
Perniö - Bjärnä	2 734	5 838	95,3	44,6	260	1 043	2 157	520	57
Pertteli	1 657	3 914	97,2	41,1	183	763	1 429	207	21
Piikkiö - Pikis	2 988	7 304	98,9	40,4	325	1 344	2 514	394	80
Pyhäranta	954	2 197	101,1	44,0	100	415	874	63	17
Pöytyä	2 705	6 217	99,8	43,4	303	1 331	2 232	372	101
Raisio - Reso	11 097	23 654	84,3	39,6	877	3 553	8 027	2 540	530
Rusko	1 402	3 806	114,4	42,1	126	558	1 284	86	32
Rymättylä - Rimito	912	2 105	105,7	45,4	114	483	749	140	23
Salo	12 867	25 339	77,8	39,4	981	3 811	8 581	3 892	394
Sauvo - Sagu	1 270	2 892	102,2	44,7	116	502	1 072	171	27
Somero	4 433	9 310	91,6	43,6	435	1 798	3 651	691	91
Suomusjärvi	625	1 280	92,9	45,5	47	185	490	115	20
Särkisalo - Finby	345	711	97,0	47,8	34	133	261	73	11
Taivassalo - Tövsala	799	1 698	100,7	47,1	67	266	671	108	20
Tarvasjoki	806	1 922	104,7	43,8	82	364	710	68	28
Turku - Åbo	93 802	168 965	67,8	37,6	7 503	27 786	49 129	40 141	4 532
Uusikaupunki - Nystad	7 767	15 680	85,3	42,3	537	2 198	5 434	2 179	154
Vahto	710	1 865	106,8	40,5	81	371	662	38	10
Vehmaa	1 127	2 395	95,9	44,9	114	471	926	174	27
Velkua	116	257	98,9	43,5	10	43	90	19	7
Västanfjärd	352	782	102,6	46,0	34	146	305	40	7
Yläne	970	2 073	92,5	43,0	100	413	801	136	33
Satakunta	108 345	224 340	86,9	41,9	8 893	36 259	78 830	26 813	2 702
Eura	4 294	9 159	92,9	43,6	367	1 572	3 463	732	99
Eurajoki - Euraäminne	2 523	5 801	98,3	42,7	265	1 089	2 165	297	61
Harjavalta	3 785	7 531	87,8	44,1	229	940	2 722	970	93
Honkajoki	844	1 888	92,5	41,3	80	332	639	176	29
Huittinen	4 316	8 843	90,9	44,3	344	1 415	3 193	1 043	80
Jämijärvi	903	2 110	100,3	42,6	115	512	743	123	37
Kankaanpää	5 750	12 194	88,8	41,8	500	2 064	3 963	1 640	147
Karvia	1 226	2 693	93,2	42,2	156	656	942	242	42
Kiikoinen	558	1 271	99,4	43,5	73	302	443	96	19
Kiukainen	1 473	3 270	99,4	44,8	151	611	1 233	207	33
Kokemäki - Kumo	3 841	8 015	93,4	44,7	327	1 366	3 093	643	105
Köyliö - Kijulo	1 260	2 858	97,5	43,0	125	553	1 113	132	15
Lappi	1 375	3 227	100,2	42,7	157	662	1 188	150	37
Lavia	984	2 071	95,6	45,3	102	414	796	146	42
Luvia	1 392	3 286	105,2	44,4	161	710	1 220	141	31
Merikarvia - Sastmola	1 570	3 365	91,4	42,5	172	686	1 224	300	46

Taulukko 15. (jatk.)
Tabell 15. (forts.)
Table 15. (cont.)

Asuntokunnat asumisväljyyden ja hallintaperusteen mukaan 31.12.2007
Bostadshushåll efter boenderymighet och upplåtelseform
Household-dwelling units by housing density and tenure status

Alue Område Area	Asunto- kuntia yhteensä Bostads- hushåll totalt Household- dwelling units total	Henkilöitä yhteensä Personer totalt Persons total	Pinta-ala/ asunto- kunta Golvyta/ bostads- hushåll Floor area/ house- hold- dwelling unit	Pinta- ala/ henkilö Golvyta/ person Floor area/ person	Ahtaasti asuvia Trångbodda Overcrowded		Hallintaperuste Upplåtelseform Tenure status		
					Asunto- kuntia Bostads- hushåll Household- dwelling units	Henkilöitä Personer Persons	Omistus- asunto Ägar- bostad Owner occupied dwelling	Vuokra- asunto Hyres- bostad Rented dwelling	Muu tai tunte- maton Annan eller okänd Other or unknown
Nakkila	2 589	5 667	97,0	44,3	214	914	2 144	400	45
Noormarkku - Norrmark	2 552	6 066	104,1	43,8	235	1 018	2 165	333	54
Pomarkku - Påmark	1 092	2 485	94,0	41,2	132	572	873	195	24
Pori - Björneborg	38 389	74 780	78,3	40,1	2 893	11 257	25 171	12 157	1 061
Rauma - Raumo	17 876	36 210	83,4	41,2	1 278	5 156	12 474	5 021	381
Siikainen	811	1 708	88,7	41,8	95	390	615	168	28
Säkylä	2 229	4 690	96,2	45,7	135	572	1 710	452	67
Ulvila - Ulvsby	5 957	13 499	96,7	42,6	513	2 194	4 900	956	101
Vampula	756	1 653	96,2	43,8	74	302	638	93	25
Kanta-Häme									
Egentliga Tavastland	80 341	168 603	82,9	39,5	7 582	31 117	57 035	20 958	2 348
Forssa	9 094	17 468	77,3	40,2	665	2 617	6 148	2 743	203
Hattula	4 025	9 328	95,7	41,0	456	1 938	3 178	709	138
Hauho	1 767	3 885	95,7	43,3	146	666	1 364	311	92
Hausjärvi	3 589	8 397	94,4	40,4	438	1 809	2 938	564	87
Humppila	1 179	2 531	93,1	43,3	115	464	958	194	27
Hämeenlinna - Tavastehus	24 235	47 613	74,8	38,0	1 881	7 657	15 549	7 848	838
Janakkala	7 355	16 168	87,8	39,9	777	3 253	5 645	1 520	190
Jokioinen - Jockis	2 459	5 698	95,1	41,0	301	1 264	1 977	430	52
Kalvola	1 559	3 470	92,0	41,2	170	711	1 198	323	38
Lammi	2 557	5 432	92,0	43,2	252	1 050	1 965	538	54
Loppi	3 384	7 999	95,4	40,3	398	1 709	2 815	496	73
Renko	1 048	2 342	95,2	42,6	123	509	885	134	29
Riihimäki	13 378	27 500	75,6	36,7	1 317	5 201	8 599	4 381	398
Tammela	2 808	6 571	98,3	41,8	319	1 309	2 324	410	74
Tuulos	712	1 599	98,0	43,4	79	352	565	126	21
Ypäjä	1 192	2 602	91,8	42,1	145	608	927	231	34
Pirkanmaa - Birkaland	226 219	466 855	79,0	38,3	20 777	83 119	149 135	68 538	8 546
Akaa	6 358	13 847	83,3	38,2	656	2 720	4 754	1 467	137
Hämeenkyrö - Tavastkyro	4 517	10 138	89,3	39,8	554	2 224	3 523	825	169
Ikaalinen - Ikaalis	3 509	7 362	89,2	42,6	358	1 491	2 658	749	102
Juupajoki	971	2 157	90,5	40,3	110	446	690	220	61
Kangasala	11 599	27 364	93,2	39,5	1 147	4 861	9 090	2 006	503
Kihniö	987	2 237	93,1	41,1	112	484	782	175	30
Kuhmalahti	499	1 056	91,2	43,0	46	188	424	65	10
Kuru	1 253	2 719	90,7	41,6	151	664	960	251	42
Kylmäkoski	1 142	2 580	100,0	44,1	125	490	904	215	23
Lempäälä	7 764	19 107	95,8	38,9	855	3 821	6 164	1 314	286
Mouhijärvi	1 280	3 019	97,0	41,0	175	704	1 092	162	26
Mänttä	3 238	6 287	78,8	40,7	213	841	2 237	901	100
Nokia	13 560	30 028	82,3	37,1	1 364	5 641	10 140	3 041	379
Orivesi	4 428	9 371	87,1	41,1	423	1 696	3 328	914	186
Parkano	3 301	7 024	90,1	42,3	304	1 291	2 500	711	90
Pirkkala - Birkala	6 400	15 629	92,3	37,8	609	2 666	4 952	1 127	321
Punkalaidun	1 607	3 344	95,2	45,8	148	621	1 263	289	55
Pälkäne	3 040	6 823	93,2	41,4	332	1 382	2 435	523	82
Ruovesi	2 441	5 086	86,4	41,3	276	1 074	1 644	618	179
Tampere - Tammerfors	107 682	202 094	67,8	36,1	8 877	33 269	58 613	44 544	4 525
Urjala	2 592	5 389	88,3	42,4	275	1 081	1 980	546	66

Taulukko 15. (jatk.) Asuntokunnat asumisväljyyden ja hallintaperusteen mukaan 31.12.2007
 Tabell 15. (forts.) Bostadshushåll efter boenderymighet och upplåtelseform
 Table 15. (cont.) Household-dwelling units by housing density and tenure status

Alue Område Area	Asunto- kuntia yhteensä Bostads- hushåll totalt Household- dwelling units total	Henkilöitä yhteensä Personer totalt Persons total	Pinta-ala/ asunto- kunta Golvyta/ bostads- hushåll Floor area/ house- hold- dwelling unit	Pinta- ala/ henkilö Golvyta/ person Floor area/ person	Ahtaasti asuvia Trångbudda Overcrowded		Hallintaperuste Upplåtelseform Tenure status		
					Asunto- kuntia Bostads- hushåll Household- dwelling units	Henkilöitä Personer Persons	Omistus- asunto Ägar- bostad Owner occupied dwelling	Vuokra- asunto Hyres- bostad Rented dwelling	Muu tai tunte- maton Annan eller okänd Other or unknown
Valkeakoski	9 836	20 091	82,4	40,3	763	3 145	7 015	2 585	236
Vammala	7 687	16 420	88,6	41,4	781	3 290	5 822	1 619	246
Vesilahti	1 565	4 033	109,1	42,2	185	828	1 371	150	44
Vilppula	2 548	5 217	84,7	41,3	235	919	1 849	631	68
Virrat-Virdois	3 653	7 572	87,0	41,7	358	1 473	2 583	933	137
Ylöjärvi	10 582	26 117	95,0	38,4	1 129	4 916	8 611	1 592	379
Äetsä	2 180	4 744	94,0	43,1	216	893	1 751	365	64
Päijät-Häme	97 538	196 634	78,8	39,1	7 924	32 663	63 018	30 827	3 693
Artjärvi - Artsjö	685	1 473	99,6	46,1	59	242	563	100	22
Asikkala	4 009	8 553	92,8	43,2	326	1 385	3 117	789	103
Hartola	1 766	3 481	83,8	42,5	152	625	1 278	437	51
Heinola	10 269	20 248	77,1	39,1	827	3 287	6 910	3 093	266
Hollola	9 054	21 289	94,0	39,9	874	3 860	6 938	1 791	325
Hämeenkoski	963	2 103	100,1	45,7	84	339	785	152	26
Kärkölä	2 204	4 836	91,8	41,7	253	1 015	1 694	461	49
Lahti - Lahtis	51 393	97 317	70,6	37,2	3 763	15 112	28 688	20 206	2 499
Nastola	6 641	14 863	89,0	39,7	574	2 542	4 917	1 608	116
Orimattila	6 610	14 509	91,7	41,7	654	2 759	5 153	1 326	131
Padasjoki	1 686	3 471	88,6	42,9	157	667	1 242	391	53
Sysmä	2 258	4 491	84,0	42,3	201	830	1 733	473	52
Kymenlaakso									
Kymmenedalen	89 558	180 081	80,3	39,9	7 012	28 558	62 458	24 492	2 608
Anjalankoski	7 742	16 280	85,8	40,7	690	2 971	5 765	1 767	210
Elimäki	3 689	8 146	93,0	42,0	338	1 478	2 826	769	94
Hamina - Fredrikshamn	10 319	21 325	84,8	41,0	774	3 237	7 708	2 326	285
Iitti	3 448	7 109	88,7	42,9	299	1 236	2 553	800	95
Jaala	872	1 801	89,9	43,2	93	371	715	131	26
Kotka	27 696	53 536	73,1	37,8	2 280	8 834	17 983	8 931	782
Kouvola	16 285	30 114	72,9	39,4	880	3 526	10 053	5 687	545
Kuusankoski	9 710	19 483	77,8	38,8	810	3 286	6 969	2 508	233
Miehikkälä	1 067	2 301	93,2	43,1	93	405	825	216	26
Pyhtää-Pyttis	2 233	5 059	99,6	43,8	199	810	1 897	277	59
Valkeala	4 844	11 373	98,8	41,9	416	1 839	3 883	753	208
Virolahti	1 653	3 554	96,7	44,9	140	565	1 281	327	45
Etelä-Karjala									
Södra Karelen	65 683	131 955	79,6	39,6	5 060	20 363	44 685	18 878	2 120
Imatra	14 774	28 607	76,2	39,4	1 080	4 179	10 114	4 280	380
Joutseno	4 918	10 486	86,1	40,4	428	1 779	3 723	1 049	146
Lappeenranta									
Villmanstrand	29 731	58 084	74,1	37,9	2 172	8 658	17 941	10 642	1 148
Lemi	1 305	3 021	96,1	41,5	103	446	1 078	191	36
Luumäki	2 476	5 129	91,0	43,9	200	870	1 854	552	70
Parikkala	2 891	5 918	86,5	42,1	252	984	2 199	606	86
Rautjärvi	2 048	4 121	83,5	41,5	147	598	1 601	406	41
Ruokolampi	2 637	5 583	90,1	42,4	226	926	2 174	404	59
Savitaipale	1 849	3 921	89,3	42,1	175	722	1 482	322	45
Suomenniemi	391	792	90,7	44,8	36	153	313	61	17
Taipalsaari	1 996	4 892	101,9	41,5	191	862	1 692	242	62
Ylämaa	667	1 401	95,9	45,7	50	186	514	123	30

Taulukko 15. (jatk.)
 Tabela 15. (forts.)
 Table 15. (cont.)

Asuntokunnat asumisväljyyden ja hallintaperusteen mukaan 31.12.2007
 Bostadshushäll efter boenderymlighet och upplåtelseform
 Household-dwelling units by housing density and tenure status

Alue Område Area	Asunto- kuntia yhteensä Bostads- hushäll totalt Household- dwelling units total	Henkilöitä yhteensä Personer totalt Persons total	Pinta-ala/ asunto- kunta Golvyta/ bostads- hushäll Floor area/ house- hold- dwelling unit	Pinta- ala/ henkilö Golvyta/ person Floor area/ person	Ahtaasti asuvia Trångboda Overcrowded		Hallintaperuste Upplåtelseform Tenure status		
					Asunto- kuntia Bostads- hushäll Household- dwelling units	Henkilöitä Personer Persons	Omistus- asunto Ägar- bostad Owner occupied dwelling	Vuokra- asunto Hyres- bostad Rented dwelling	Muu tai tunte- maton Annan eller okänd Other or unknown
Etelä-Savo									
Södra Savolax	76 109	155 083	82,1	40,2	6 323	26 011	52 830	21 156	2 123
Enonkoski	753	1 629	93,3	42,8	67	283	577	160	16
Heinävesi	1 985	4 042	82,4	40,3	207	858	1 501	423	61
Hirvensalmi	1 235	2 488	85,6	42,5	136	550	944	258	33
Joroinen - Jorois	2 503	5 402	92,3	42,7	230	973	1 932	488	83
Juva	3 338	7 081	88,7	41,8	298	1 263	2 530	700	108
Kangasniemi	2 905	6 028	87,6	42,1	267	1 149	2 241	565	99
Kerimäki	2 587	5 693	91,6	41,4	227	961	2 066	454	67
Mikkeli - S:t Michel	23 722	47 999	78,7	38,9	1 863	7 709	15 399	7 679	644
Mäntyharju	3 283	6 516	83,9	42,2	254	1 018	2 423	801	59
Pertunmaa	988	1 973	85,4	42,7	101	387	770	188	30
Pieksämäki	10 006	20 126	80,8	40,1	739	3 049	6 869	2 855	282
Punkaharju	1 845	3 889	88,6	41,8	143	582	1 340	438	67
Puumala	1 263	2 621	92,8	44,5	112	463	930	297	36
Rantasalmi	1 927	4 170	90,5	41,7	219	892	1 438	427	62
Ristiina	2 270	4 892	90,6	42,0	243	1 026	1 753	468	49
Savonlinna - Nyslott	13 441	26 320	75,3	38,6	1 034	4 074	8 570	4 519	352
Savonranta	587	1 169	80,3	39,9	73	279	419	136	32
Sulkava	1 471	3 045	91,0	43,8	110	495	1 128	300	43
Pohjois-Savo									
Norra Savolax	117 439	243 980	79,5	38,2	10 994	45 183	77 900	35 638	3 901
Iisalmi - Idensalmi	10 694	21 921	78,6	38,3	940	3 839	7 127	3 307	260
Juankoski	2 545	5 322	85,7	41,0	290	1 160	1 938	553	54
Kaavi	1 641	3 428	79,1	37,8	218	897	1 232	361	48
Karttula	1 471	3 504	96,5	40,2	164	684	1 178	233	60
Keitele	1 217	2 576	87,6	41,4	133	545	886	286	45
Kiuruvesi	4 323	9 351	83,9	38,8	482	2 117	3 105	1 094	124
Kuopio	45 008	89 387	71,7	36,1	3 615	14 483	25 276	18 127	1 605
Lapinlahti	3 378	7 412	85,3	38,8	391	1 655	2 568	691	119
Leppävirta	4 922	10 677	87,8	40,3	478	2 092	3 717	1 035	170
Maaninka	1 647	3 808	96,1	41,4	216	923	1 370	233	44
Nilsjä	3 012	6 396	86,5	40,6	351	1 403	2 344	543	125
Pielavesi	2 411	5 143	86,8	40,6	277	1 203	1 836	517	58
Rautalampi	1 684	3 502	87,9	42,0	164	666	1 255	366	63
Rautavaara	947	1 930	82,9	40,6	111	440	709	217	21
Siilinjärvi	8 481	20 511	90,8	37,5	905	3 974	6 457	1 660	364
Sonkajärvi	2 147	4 725	85,8	38,9	255	1 047	1 527	537	83
Suonenjoki	3 681	7 480	81,9	40,3	345	1 355	2 592	996	93
Tervo	832	1 762	90,8	42,6	87	333	622	173	37
Tuusniemi	1 427	2 862	82,1	40,7	167	632	1 129	257	41
Varkaus	11 672	22 923	77,8	39,6	914	3 690	7 834	3 488	350
Varpaisjärvi	1 410	2 976	85,6	40,5	152	639	1 081	296	33
Vesanto	1 196	2 418	88,5	43,7	109	435	860	287	49
Viermä	1 693	3 966	91,2	38,9	230	971	1 257	381	55
Pohjois-Karjala									
Norra Karelen	79 400	163 669	79,8	38,7	8 148	32 650	54 403	22 954	2 043
Eno	3 158	6 551	80,2	38,6	385	1 509	2 338	757	63
Ilomantsi - Ilomants	3 049	6 037	79,0	39,8	341	1 267	2 268	685	96

Taulukko 15. (jatk.)
 Tabell 15. (forts.)
 Table 15. (cont.)

Asuntokunnat asumisväljyyden ja hallintaperusteen mukaan 31.12.2007
 Bostadshushåll efter boenderymighet och upplåtelseform
 Household-dwelling units by housing density and tenure status

Alue Område Area	Asunto- kuntia yhteensä Bostads- hushåll totalt Household- dwelling units total	Henkilöitä yhteensä Personer totalt Persons total	Pinta-ala/ asunto- kunta Golvyta/ bostads- hushåll Floor area/ house- hold- dwelling unit	Pinta- ala/ henkilö Golvyta/ person Floor area/ person	Ahtaasti asuvia Trångbodda Overcrowded		Hallintaperuste Upplåtelseform Tenure status		
					Asunto- kuntia Bostads- hushåll Household- dwelling units	Henkilöitä Personer Persons	Omistus- asunto Ägar- bostad Owner occupied dwelling	Vuokra- asunto Hyres- bostad Rented dwelling	Muu tai tunte- maton Annan eller okänd Other or unknown
Joensuu	29 297	56 688	72,2	37,2	2 355	9 039	16 543	11 947	807
Juuka	2 778	5 713	82,0	39,8	377	1 450	2 095	587	96
Kesälahti	1 208	2 538	85,5	40,7	136	547	922	261	25
Kitee	4 515	9 419	84,0	40,3	457	1 847	3 350	1 062	103
Kontiolahti	5 270	13 175	96,7	38,7	636	2 872	4 297	849	124
Lieksa	6 794	12 943	77,8	40,8	617	2 385	5 026	1 642	126
Liperi	5 061	11 681	89,7	38,8	617	2 619	3 912	1 027	122
Nurmes	4 278	8 644	78,0	38,6	511	2 037	3 026	1 105	147
Outokumpu	3 706	7 496	80,5	39,8	387	1 516	2 626	1 005	75
Polvijärvi	2 301	4 829	82,9	39,4	335	1 291	1 766	476	59
Pyhäselkä	3 017	7 685	94,1	36,9	433	2 030	2 450	500	67
Rääkkylä	1 327	2 662	83,4	41,5	154	616	1 003	292	32
Tohmajärvi	2 425	5 119	86,0	40,7	279	1 082	1 827	536	62
Valtimo	1 216	2 489	84,1	41,1	128	543	954	223	39
Keski-Suomi Mellersta Finland	126 667	266 498	79,8	37,9	12 388	52 212	81 456	40 170	5 041
Hankasalmi	2 492	5 400	88,4	40,7	284	1 210	1 883	534	75
Joutsa	2 554	5 093	81,9	41,0	266	1 039	1 879	601	74
Jyväskylä	44 501	84 066	67,5	35,7	3 371	13 092	21 233	20 930	2 338
Jyväskylän mlk - Jyväskylä lk	15 270	35 672	85,9	36,7	1 629	7 215	10 877	3 652	741
Jämsä	7 586	15 777	83,7	40,3	700	2 938	5 487	1 886	213
Jämsänkoski	3 463	7 278	82,3	39,2	343	1 435	2 505	887	71
Kannonkoski	723	1 571	87,4	40,2	91	378	561	144	18
Karstula	2 077	4 615	88,4	39,5	255	1 091	1 568	432	77
Keuruu	5 193	10 687	81,5	39,6	485	1 988	3 752	1 290	151
Kinnula	739	1 837	101,6	40,5	99	517	569	146	24
Kivijärvi	599	1 365	91,6	40,1	75	411	457	117	25
Konnevesi	1 341	2 985	88,9	39,8	174	728	1 024	272	45
Korpilahti	2 202	4 935	88,7	39,6	301	1 255	1 743	397	62
Kuhmoinen	1 378	2 634	84,5	44,4	119	466	1 023	307	48
Kyyjärvi	663	1 538	94,7	40,8	77	368	508	141	14
Laukaa	7 198	17 416	92,4	38,1	881	4 076	5 534	1 501	163
Luhanka	393	833	91,6	43,7	34	139	323	57	13
Multia	883	1 916	84,4	38,9	110	493	682	163	38
Muurame	3 563	8 877	94,7	37,9	400	1 825	2 616	760	187
Petäjävesi	1 702	3 802	88,3	39,4	193	865	1 241	403	58
Pihtipudas	2 116	4 696	85,5	38,3	294	1 331	1 546	495	75
Pylkönmäki	425	931	83,8	38,0	59	252	308	100	17
Saarijärvi	4 444	9 682	89,1	40,8	455	1 966	3 312	1 008	124
Toivakka	1 010	2 316	90,1	39,2	147	599	826	157	27
Uurainen	1 269	3 222	95,0	37,2	211	968	1 009	227	33
Viitasaari	3 441	7 264	85,3	40,4	355	1 452	2 478	854	109
Äänekoski	9 442	20 090	81,2	38,2	980	4 115	6 512	2 709	221
Etelä Pohjanmaa Södra Österbotten	83 752	190 838	91,8	40,2	8 030	36 086	63 254	17 980	2 518
Alahärmä	1 954	4 641	99,7	41,7	188	924	1 536	350	68
Alajärvi	3 361	8 654	99,4	38,6	434	2 385	2 625	577	159
Alavus	3 955	9 353	90,8	38,3	482	2 275	3 067	744	144
Evijärvi	1 146	2 768	99,8	41,2	112	543	920	188	38

Taulukko 15. (jatk.) Asuntokunnat asumisväljyyden ja hallintaperusteen mukaan 31.12.2007
 Tabell 15. (forts.) Bostadshushåll efter boenderymighet och upplåtelseform
 Table 15. (cont.) Household-dwelling units by housing density and tenure status

Alue Område Area	Asunto- kuntia yhteensä Bostads- hushåll totalt Household- dwelling units total	Henkilöitä yhteensä Personer totalt Persons total	Pinta-ala/ asunto- kunta Golvyta/ bostads- hushåll Floor area/ house- hold- dwelling unit	Pinta- ala/ henkilö Golvyta/ person Floor area/ person	Ahtaasti asuvia Trångbodda Overcrowded		Hallintaperuste Upplåtelseform Tenure status		
					Asunto- kuntia Bostads- hushåll Household- dwelling units	Henkilöitä Personer Persons	Omistus- asunto Ägar- bostad Owner occupied dwelling	Vuokra- asunto Hyres- bostad Rented dwelling	Muu tai tunte- maton Annan eller okänd Other or unknown
Ilmajoki	4 737	11 532	97,8	40,1	524	2 346	3 817	778	142
Isojoki - Storå	1 148	2 475	89,4	41,3	122	524	899	211	38
Jalasjärvi	3 665	8 375	92,9	40,7	427	1 796	2 955	593	117
Jurva	1 915	4 295	90,5	40,2	202	851	1 486	374	55
Karjoki - Bötom	723	1 555	90,7	42,1	84	353	597	104	22
Kauhajoki	6 395	14 192	92,5	41,5	638	2 710	4 933	1 301	161
Kauhava	3 417	7 847	94,3	40,9	316	1 408	2 572	741	104
Kortesjärvi	922	2 268	98,7	40,0	99	464	751	131	40
Kuortane	1 743	3 992	99,4	43,3	162	738	1 370	306	67
Kurikka	4 496	10 422	92,1	39,7	422	1 846	3 537	858	101
Lappajärvi	1 480	3 513	99,8	41,8	142	707	1 160	261	59
Lapua - Lappo	5 886	13 932	97,2	40,8	548	2 520	4 634	1 100	152
Lehtimäki	805	1 845	91,8	40,0	93	390	641	124	40
Nurmo	4 936	12 417	97,0	38,5	461	2 157	4 046	745	145
Seinäjoki	18 129	36 865	80,6	39,6	1 140	4 747	11 540	6 167	422
Soini	1 020	2 480	91,2	37,4	133	625	782	197	41
Teuva - Östermark	2 627	6 030	96,8	42,2	258	1 146	2 172	371	84
Töysä	1 347	3 165	91,1	38,7	185	865	971	327	49
Vimpeli - Vindala	1 340	3 270	98,9	40,3	165	817	1 078	220	42
Ylihärmä	1 281	2 909	95,3	41,9	116	533	993	247	41
Ylistaro	2 327	5 476	97,3	41,1	252	1 060	1 880	370	77
Ähtäri - Etseri	2 997	6 567	88,5	40,3	325	1 356	2 292	595	110
Pohjanmaa - Österbotten Ostrobothnia	77 050	172 461	89,4	39,9	7 111	31 004	55 023	19 287	2 740
Isokyrö - Storkyro	2 156	4 953	95,5	41,5	243	1 054	1 710	358	88
Kaskinen - Kaskö	692	1 453	94,1	44,8	44	171	501	180	11
Korsnäs	945	2 211	105,3	44,8	86	349	757	158	30
Kristiinankaupunki - Kristinestad	3 314	7 253	98,4	44,9	247	1 009	2 623	597	94
Kruunupyö - Kronoby	2 515	6 619	108,3	41,1	271	1 299	2 088	319	108
Laihia - Laihela	3 269	7 558	94,3	40,7	333	1 384	2 559	552	158
Luoto - Larsmo	1 362	4 548	110,4	32,3	272	1 719	1 140	141	81
Maalhti - Malax	2 426	5 417	98,7	43,8	219	856	1 937	386	103
Mustasaari - Korsholm	7 271	17 777	103,5	42,2	672	2 810	6 199	826	246
Närpiö - Närpes	4 040	9 214	101,5	44,6	357	1 493	3 259	638	143
Oravainen - Oravais	919	2 175	103,8	43,9	95	433	719	177	23
Pedersören kunta Pedersöre	3 637	10 610	108,1	36,9	483	2 760	3 110	417	110
Pietarsaari - Jakobstad	8 839	19 253	83,5	38,2	738	3 357	6 352	2 267	220
Uusikaarlepyy - Nykarleby	3 099	7 319	97,4	41,2	291	1 270	2 399	601	99
Vaasa - Vasa	28 665	57 013	75,1	37,7	2 349	9 299	16 536	11 029	1 100
Vähäkyrö - Lillkyro	1 960	4 639	96,1	40,5	228	979	1 626	274	60
Vöyri-Maksamaa - Vörå-Maxmo	1 941	4 449	98,8	43,0	183	762	1 508	367	66
Keski-Pohjanmaa Mellersta Österbotten	29 315	69 929	93,9	39,3	2 944	14 231	20 947	6 980	1 388
Halsua	531	1 335	103,2	41,0	49	232	416	96	19
Himanka	1 206	3 024	97,5	38,8	144	692	935	183	88
Kännus	2 354	5 756	94,8	38,7	278	1 411	1 800	428	126
Kaustinen - Kaustby	1 675	4 250	101,9	40,1	185	865	1 237	331	107
Kokkola - Karleby	16 200	36 409	88,5	39,3	1 419	6 478	10 850	4 791	559

Taulukko 15. (jatk.)
Tabell 15. (forts.)
Table 15. (cont.)

Asuntokunnat asumisväljyyden ja hallintaperusteen mukaan 31.12.2007
Bostadshushåll efter boenderymlighet och upplåtelseform
Household-dwelling units by housing density and tenure status

Alue Område Area	Asunto- kuntia yhteensä Bostads- hushåll totalt Household- dwelling units total	Henkilöitä yhteensä Personer totalt Persons total	Pinta-ala/ asunto- kunta Golvyta/ bostads- hushåll Floor area/ house- hold- dwelling unit	Pinta- ala/ henkilö Golvyta/ person Floor area/ person	Ahtaasti asuvia Trångbodda Overcrowded		Hallintaperuste Upplåtelseform Tenure status		
					Asunto- kuntia Bostads- hushåll Household- dwelling units	Henkilöitä Personer Persons	Omistus- asunto Ägar- bostad Owner occupied dwelling	Vuokra- asunto Hyres- bostad Rented dwelling	Muu tai tunte- maton Annan eller okänd Other or unknown
Kälviä - Kelviä	1 703	4 519	107,1	40,3	199	945	1 397	223	83
Lestijärvi	360	883	98,3	40,1	36	198	271	76	13
Lohtaja - Lochteå	1 062	2 762	104,1	40,0	135	665	829	157	76
Perho	1 075	3 006	97,6	34,9	181	1 086	780	182	113
Toholampi	1 382	3 533	102,5	40,0	126	710	1 080	220	82
Ullava	355	989	103,2	36,7	46	269	286	48	21
Veteli - Vetil	1 412	3 463	100,5	40,7	146	680	1 066	245	101
Pohjois-Pohjanmaa									
Norra Österbotten	165 126	378 712	85,4	37,2	17 509	85 642	111 231	47 792	6 103
Alavieska	1 112	2 743	95,3	38,6	152	774	866	211	35
Haapajärvi	3 158	7 709	90,2	36,8	423	2 275	2 296	725	137
Haapavesi	2 998	7 420	92,0	37,1	368	2 077	2 231	662	105
Hailuoto - Karlö	455	976	90,1	41,6	43	208	373	65	17
Haukipudas	6 845	18 002	97,4	37,0	889	4 452	5 407	1 209	229
Ii	3 590	8 989	92,8	37,0	536	2 655	2 850	610	130
Kalajoki	3 804	9 309	97,6	39,7	430	2 173	3 086	594	124
Kempele	5 749	15 111	95,6	36,4	661	3 219	4 515	1 040	194
Kestilä	672	1 575	90,7	38,7	86	443	515	126	31
Kiiminki	4 410	12 381	104,5	37,2	539	2 931	3 765	528	117
Kuusamo	7 119	16 667	89,0	37,9	754	3 704	5 012	1 732	375
Kärsämäki	1 213	2 919	88,1	36,6	181	919	888	272	53
Liminka - Limingo	2 697	8 340	106,6	34,5	450	2 645	2 254	380	63
Lumijoki	697	1 886	99,9	36,8	100	597	539	129	29
Merijärvi	444	1 216	94,8	34,6	84	484	348	81	15
Muhos	3 417	8 566	92,4	36,8	476	2 356	2 575	741	101
Nivala	4 286	10 845	94,4	37,3	613	3 347	3 281	814	191
Oulainen	3 417	7 892	89,0	38,4	360	1 798	2 565	753	99
Oulu - Uleåborg	65 169	129 831	73,5	36,9	4 895	20 339	35 249	27 178	2 742
Oulunsalo	3 291	9 392	100,6	35,2	471	2 662	2 593	602	96
Piippola	540	1 239	91,9	39,9	61	306	395	126	19
Pudasjärvi	3 855	8 974	86,5	37,1	501	2 538	2 799	831	225
Pulkkila	727	1 581	90,0	41,3	77	318	539	166	22
Pyhäjoki	1 420	3 368	96,3	40,6	154	751	1 134	242	44
Pyhäjärvi	2 773	6 036	83,8	38,4	313	1 337	1 987	660	126
Pyhäntä	663	1 738	92,0	35,0	116	673	459	175	29
Raahe - Brahestad	9 901	22 074	87,9	39,4	899	4 403	6 880	2 848	173
Rantsila	855	2 019	88,6	37,4	130	643	637	189	29
Reisjärvi	1 159	2 993	95,7	37,0	183	954	869	238	52
Sievi	1 831	5 165	98,6	34,9	310	1 896	1 397	395	39
Siikajoki	2 330	5 755	93,3	37,8	366	1 899	1 816	460	54
Taivalkoski	1 853	4 551	91,1	36,9	234	1 267	1 323	448	82
Tyrnävä	2 061	6 037	100,1	34,2	363	2 111	1 745	273	43
Utajärvi	1 294	3 053	87,1	36,8	198	924	1 011	240	43
Vihanti	1 372	3 202	92,5	39,6	160	793	1 113	228	31
Yli-Ii	794	2 210	97,5	35,0	135	795	641	128	25
Ylikkiiminki	1 284	3 430	96,8	36,0	231	1 151	1 009	212	63
Ylivieska	5 871	13 518	88,6	38,4	567	2 825	4 269	1 481	121
Kainuu - Kajanaland	39 260	82 655	82,2	39,0	3 407	14 856	27 403	10 763	1 094
Hyrnsalmi	1 365	2 919	87,9	41,0	124	537	1 016	308	41

Taulukko 15. (jatk.) Asuntokunnat asumisväljyyden ja hallintaperusteen mukaan 31.12.2007
 Tabell 15. (forts.) Bostadshushåll efter boenderymilghet och upplåtelseform
 Table 15. (cont.) Household-dwelling units by housing density and tenure status

Alue Område Area	Asunto- kuntia yhteensä Bostads- hushåll totalt Household- dwelling units total	Henkilöitä yhteensä Personer totalt Persons total	Pinta-ala/ asunto- kunta Golvyta/ bostads- hushåll Floor area/ house- hold- dwelling unit	Pinta- ala/ henkilö Golvyta/ person Floor area/ person	Ahtaasti asuvia Trångbodda Overcrowded		Hallintaperuste Upplåtelseform Tenure status		
					Asunto- kuntia Bostads- hushåll Household- dwelling units	Henkilöitä Personer Persons	Omistus- asunto Ägar- bostad Owner occupied dwelling	Vuokra- asunto Hyres- bostad Rented dwelling	Muu tai tunte- maton Annan eller okänd Other or unknown
Kajaani - Kajana	18 224	37 568	77,7	37,7	1 470	6 341	12 061	5 746	417
Kuhmo	4 705	9 829	85,1	40,6	375	1 688	3 458	1 097	150
Paltamo	1 849	4 006	84,0	38,7	184	843	1 288	501	60
Puolanka	1 527	3 193	84,1	40,1	149	614	1 095	388	44
Ristijärvi	713	1 537	89,8	41,5	65	277	529	169	15
Sotkamo	4 754	10 638	88,5	39,5	473	2 055	3 528	1 052	174
Suomussalmi	4 468	9 449	84,8	40,1	404	1 731	3 211	1 130	127
Vaala	1 655	3 516	85,8	40,4	163	770	1 217	372	66
Lappi - Lappland	85 369	181 430	83,1	39,0	8 012	34 793	56 731	25 571	3 067
Enontekiö - Enontekis	878	1 932	92,2	41,5	105	448	676	158	44
Inari - Enare	3 124	6 830	82,2	37,2	377	1 521	1 979	968	177
Kemi	11 653	22 384	74,7	38,9	841	3 467	7 386	3 985	282
Kemijärvi	4 345	8 692	82,2	41,0	341	1 369	2 946	1 259	140
Keminmaa	3 678	8 626	94,6	40,3	340	1 525	2 855	736	87
Kittilä	2 703	5 858	85,1	39,0	309	1 286	1 807	726	170
Kolari	1 692	3 749	90,2	40,7	183	789	1 243	367	82
Muonio	1 028	2 321	98,7	43,7	100	471	785	196	47
Pelkosenniemi	540	1 050	82,5	42,4	41	162	367	147	26
Pello	1 926	4 175	93,2	43,0	177	783	1 524	340	62
Posio	1 733	3 983	92,0	40,0	194	925	1 344	341	48
Ranua	1 760	4 414	89,9	35,6	260	1 487	1 298	399	63
Rovaniemi	27 889	57 808	77,8	37,5	2 484	10 407	16 667	10 151	1 071
Salla	2 010	4 241	84,9	40,2	192	798	1 450	486	74
Savukoski	562	1 200	91,1	42,5	47	217	417	121	24
Simo	1 526	3 564	94,6	40,5	178	830	1 211	268	47
Sodankylä	4 064	8 866	84,4	38,5	417	1 823	2 642	1 253	169
Tervola	1 581	3 504	86,0	38,6	206	984	1 148	361	72
Tornio - Torneå	9 840	22 053	89,4	39,9	945	4 333	6 843	2 760	237
Utsjoki	611	1 299	89,2	41,1	67	266	408	154	49
Ylitornio - Övertorneå	2 226	4 881	93,6	42,7	208	902	1 735	395	96
Ahvenanmaa - Åland	12 416	26 807	94,5	43,6	1 043	4 335	7 646	4 008	762
Brändö	227	500	91,8	40,6	31	124	147	57	23
Eckerö	406	913	98,0	43,0	43	194	293	77	36
Finström	1 043	2 433	104,5	44,7	89	378	811	179	53
Föglö	269	563	94,4	44,9	25	108	188	64	17
Geta	199	441	101,0	44,6	20	90	145	47	7
Hammarland	623	1 395	100,5	44,6	51	206	450	141	32
Jomala	1 488	3 723	110,7	44,1	142	619	1 154	244	90
Kumlinge	178	364	90,0	42,6	17	77	109	46	23
Kökar	129	284	86,6	39,8	13	66	99	14	16
Lemland	687	1 748	109,8	42,9	90	384	564	91	32
Lumparland	173	381	98,4	44,7	12	49	135	33	5
Maarianhamina - Mariehamn	5 519	10 742	83,9	43,0	373	1 436	2 468	2 734	317
Saltvik	747	1 720	103,8	44,8	70	316	575	123	49
Sottunga	56	115	97,8	46,7	5	23	38	12	6
Sund	476	1 045	94,1	42,7	51	209	331	100	45
Vårdö	196	440	103,4	46,0	11	56	139	46	11

Liite 1

Käsitteet ja määritelmät

Ahtaasti asuminen
 Asumistaso
 Asumistiheys
 Asumisväljyys -> Asumistaso
 Asuntojen keskikoko
 Asunnon käytössäolotilanne
 Asunto
 Asuntokunta
 Asuntola
 Asuntoväestö
 Elinvaihe
 Hallintaperuste
 Huone ja huoneluku
 Huoneistotyyppi -> huone, keittiö
 Keittiö
 Keittiötyyppi
 Kerrosala
 Kerrosluku
 Kesämökki
 Kulutusyksikkö
 Kunta
 Lämmitysaine/lämmönlähde
 Lämmitystapa
 Lääni
 Maakunta
 Omistajalaji
 Perhe
 Perhetyyppi
 Pinta-ala
 Pääkaupunkiseutu
 Rakennuksen käyttötarkoitus
 Rakennus
 Rakennusaine
 Rakennusvuosi
 Seutukunta
 Talotyyppi
 Tilastollinen kuntaryhmitys
 Tulot -> Valtionveronalaiset tulot
 Valtionveronalaiset tulot
 Vanhusasuntokunta
 Varusteet
 Varustetaso -> Asumistaso
 Verkostoliittymät
 Viitehenkilö

Ahtaasti asuminen

Asuntokunta katsotaan ahtaaksi asuvaksi, kun asunnossa asuu enemmän kuin yksi henkilö huonetta kohti, kun keittiötä ei lasketa huonelukuun (NORMI4).

Normi 4 oli ensimmäisen kerran mukana vuoden 1990 väestölaskennassa. Normia 4 on sovellettu myös asumistasoluokituksessa vuodesta 1989 lähtien. Sitä ennen on käytetty normia 3 (enemmän kuin yksi henkilö huonetta kohti, kun keittiö lasketaan huonelukuun).

Asumistaso

Asumistasoluokituksessa asuntokunnat luokitellaan ensiksi asumisväljyyden mukaan kolmeen luokkaan asuntokunnan henkilöluvun ja asunnon huoneluvun perusteella. Luokitus on esitetty kuviossa. Vuodesta 1989 lähtien keittiötä ei enää ole luettu mukaan huonelukuun.

Asunto- kunnan	Huoneluku ilman keittiötä											
	1	2	3	4	5	6	7	8	9	10+		
Hen- ki- lö- lu- ku	1				0	0	0	0	0	0	0	T
	2	X				0	0	0	0	0	0	i
	3	X	X				0	0	0	0	0	l
	4	X	X	X				0	0	0	0	a
	5	X	X	X	X				0	0	0	v
	6	X	X	X	X	X						a
	7+	X	X	X	X	X	X					
		Ahdas					Normaali					

X=ahdas asunto, 0=tilava asunto

Kuvio. Asumisväljyysluokitus

Kukin asumisväljyysluokka luokitellaan edelleen asunnon varustetason mukaan seuraavasti:

hyvin varustettu asunto: asunnossa on vesijohto, viemäri, lämminvesi, WC, peseytymistilat (joko suihku/kylpyhuone tai huoneistokohtainen sauna) ja keskus- tai sähkölämmitys

puutteellisesti varustettu asunto tai varustetaso tuntematon. Asunnosta puuttuu jokin yllämainittu varuste tai se on tuntematon.

Asumistiheys

Asumistiheys on asunnon koon ja siinä asuvien henkilöiden lukumäärän välinen suhdeluku. Asunnon koko ilmaistaan joko huonelukuna tai asunnon pinta-alana.

Katso *asunto*, *huoneluku*, *pinta-ala*.

Asuntojen keskikoko

Asuntojen keskikoko saadaan jakamalla asuinhuoneistojen yhteenlaskettu pinta-ala niiden lukumäärällä.

Asunnon käytössäolotilanne

Asunnot luokitellaan käytössäolotilanteen mukaan vakinaisesti asuttuihin, tilapäisesti asuttuihin ja ei asuinkäytössäoleviin asuntoihin.

Asunto katsotaan **vakinaisesti asutuksi**, jos siinä asuu väestön keskusrekisterin mukaan yksikin asunnon henkilöistä vakituisesti.

Asunto katsotaan **tilapäisesti asutuksi**, jos siinä asuu väestön keskusrekisterin mukaan tilapäisiä asukkaita, mutta ei yhtään vakituista asukasta.

Asunto **ei ole asuinkäytössä**, jos asunnossa ei väestötietojärjestelmän mukaan asu yhtään henkilöä vakituisesti tai tilapäisesti.

Väestötietojärjestelmän rakennus- ja huoneistotiedot sisältävät asuntoja, jotka todellisuudessa eivät ole asuinkäytössä tai ovat rekisterivirheitä. Tällaisia asuntoja ei ole mukana asuntokantatilastoissa niissä tapauksissa, joissa ne on voitu päätellä virheiksi tai poistumaan kuuluviksi muiden tietojen perusteella.

Katso *asunto*, *hallintaperuste*.

Asunto

Asunnolla eli asuinhuoneistolla tarkoitetaan keittiöllä, keittokomerolla tai keittotilalla varustettua yhden asuinhuoneen tai useampia asuinhuoneita käsittävää, ympäri- vuotiseen asumiseen tarkoitettua kokonaisuutta, jonka huoneistoala on vähintään 7 m². Jokaisella asunnolla on oltava oma välitön sisäänkäyntinsä. Sisäänkäynniksi luetaan esim. omakotitaloissa erillinen ns. ulkoveranta (eteinen). Mikäli käynti asuinhuoneistokokonaisuuteen tapahtuu toiseen asuinhuoneistoon varsinaisesti kuuluvien tilojen läpi, ei edellistä pidetä erillisenä asuinhuoneistona, vaan nämä kokonaisuudet muodostavat yhden asuinhuoneiston.

Asuntokunta

Asuntokunnan muodostavat kaikki samassa asuinhuoneistossa vakinaisesti asuvat henkilöt. Väestön keskusrekisterin mukaan vakinaisesti laitoksissa kirjoilla olevat, asunnottomat, ulkomailla ja tietymättömissä olevat henkilöt eivät väestölaskennassa muodosta asuntokuntia. Asuntolarakennuksiksi luokitelluissa rakennuksissa asuvat henkilöt, joiden asunto ei täytä asuinhuoneiston määritelmää, eivät muodosta asuntokuntia.

Asuntokuntakäsite otettiin käyttöön vuoden 1980 väestölaskennassa. Sitä aikaisemmissa laskennoissa käytettiin ruokakuntakäsitettä. Ruokakunnan katsottiin muodostuvan yhdessä asuvista perheenjäsenistä ja muista henkilöistä, joilla oli yhteinen ruokatalous. Alivuokralainen, jolla oli oma ruokatalous, muodosti oman ruokakuntansa.

Vuodesta 1980 alivuokralainen kuuluu samaan asuntokuntaan muiden asunnossa asuvien kanssa.

Katso *asunto*, *asuntola*, *asuntoväestö*, *vanhusasuntokunta*, *viitehenkilö*.

Asuntola

Asuntolalla (erityisrakenteisella asuntolalla) tarkoitetaan yhteisasumiseen tarkoitettua rakennusta, jossa asukkailla on yhteiset keittiö-, oleskelu- ja/tai saniteettitilat. Tämän tyyppisessä asuntolassa ei yleensä ole varsinaisia asuinhuoneistoja. Rakennusteknisesti ei erityisrakenteinen asuntola juuri poikkea majoitusrakennuksesta. Asuntola on tarkoitettu erityisryhmille kuten vanhuksille, vammaisille tms. Erityisryhmille rakennetut tavalliset asuinrakennukset, joiden tilaratkaisuissa ei ole mitään poikkeavaa (esim. yhteistiloja) eivät ole asuntolarakennuksia.

Käyttötarkoitukseltaan asuntolarakennukseksi luokitellussa rakennuksessa sijaitseva asunto katsotaan normaalksi asunnoksi silloin, kun asunnossa on

- huoneluku keittiö mukaan lukien suurempi kuin yksi,
- vähintään keittiö tai keittokomero,
- WC ja
- suihku, amme tai huoneistokohtainen sauna.

Asuntola-asuntoja ei kuvata omana ryhmänään, vaan ne kuuluvat normaaliin asuntokantaan. Niitä asuntola-asuntoja, jotka eivät täytä edellä mainittuja ehtoja, ei ole tilastoitu asuntokantaan lainkaan.

Katso *asunto*, *asuntokunta*, *asuntoväestö*.

Asuntoväestö

Asuntoväestöön kuuluvat vuoden lopussa varsinaisissa asunnoissa vakinaisesti asuvat henkilöt. Tieto on saatu väestörekisterikeskuksen väestötietojärjestelmästä. Laitoksissa vakinaisesti kirjoilla olevat, asuntoloissa ja ulkomailla asuvat sekä asunnottomat henkilöt eivät kuulu asuntoväestöön. Ne asuntolarakennuksiksi luokitelluissa rakennuksissa asuvat henkilöt, joiden asunto ei täytä asunnon määritelmää, eivät kuulu asuntoväestöön.

Perheiden perusväestö poikkeaa asuntoväestöstä siten, että siihen lasketaan kuuluvaksi myös asuntoloissa asuvat. Katso *asunto*, *asuntokunta*, *asuntola*.

Elinvaihe

Elinvaiheluokituksella erotellaan asuntokuntien elämänvaiheet, jotka yleensä eroavat tuloiltaan ja kulutukseltaan. Elinvaiheluokitus muodostetaan asuntokuntatyyppin, viitehenkilön iän ja lasten iän perusteella.

Hallintaperuste

Vuodesta 1998 on tilastoissa käytetty uutta hallintaperusteluokistusta, jossa vuokra-asunnot jaetaan aravavuokra-asuntoihin, korkotukivuokra-asuntoihin ja muihin (vapaa- rahoitteisiin) vuokra-asuntoihin.

Asunnot ryhmitellään hallintaperusteen mukaan seuraavasti:

Omistusasunto

- asunnon haltija omistaa talon
- asunnon haltija omistaa asunto-osakkeet

Vuokra-asunto

- aravavuokra-asunto
- korkotukivuokra-asunto
- muu vuokra-asunto

Asumisoikeusasunto

Muu hallintaperuste/tuntematon

- esim. syytinki, sukulaisuus

Asuntokannassa hallintaperuste on myös ei vakinaisessa asuinkäytössä olevalla asunnolla, silloin kun se sijaitsee arava- tai korkotukivuokratalossa tai asumisoikeustalossa.

Hallintaperustetietoa on täydennetty valtion asunto-rahaston tiedoilla valtion tuella tuotetuista tai peruskorjatuista asunnoista. Tietoja on saatu aravavuokratalojen lisäksi myös asumisoikeustaloista ja korkotukivuokrataloista. Vertailtaessa hallintaperustetietoja vuoden 1997 tilaston tietoihin, tulee ottaa huomioon, että aikaisemmin asuntokantatilastossa ei ollut tietoja vuoden 1993 jälkeen valmistuneista aravavuokra-asunnoista, vaan ne olivat pääosin luokassa muut vuokra-asunnot.

Rakennus-, asunto- ja asuinolotilastojen tuotantjärjestelmä on uudistettu tilastovuodesta 2005 lähtien. Samalla on tarkennettu asuntojen hallintaperusteen käsitteilyä huomioimalla mm. rakennuksen omistajan tiedot entistä tarkemmin. Tämä vaikutus näkyy vuoden 2005 tilastossa etenkin luokkien muut vuokra-asunnot ja omistaa talon lukumäärissä. Koko maan tasolla tuotantouudistus on vähentänyt (vakinaisesti asuttujen asuntojen) luokkaan muu vuokra-asunto kuuluvien asuntokuntien määrää yhdellä prosenttiyksiköllä ja lisännyt talon omistavien asuntokuntien määrää yhdellä prosenttiyksiköllä. Vakinaisesti asuttujen vuokra-asuntojen määrä on vuoden 2005 tilastossa noin 24 700 asuntoa vähemmän kuin mitä se olisi ollut aikaisemman käsittelyn mukaan. Ts. aikaisemmin nämä asunnot olisi päätelty luokkaan Muu vuokra-asunto (muu kuin arava- tai korkotukivuokra-asunto), mutta vuodesta 2005 lähtien hallintamuodoksi päätellään omistajatietojen perusteella luokka omistaa talon.

Huone ja huoneluku

Huone on ikkunallinen tila, jonka lattiapinta-ala on vähintään 7 m² ja keskikorkeus vähintään 2 metriä. Eteistä, vilpolaa, makuualkovia tai muuta vastaavaa ei katsota huoneeksi. Huonelukuun ei yleensä sisälly keittiötä.

Keittiö

Keittiö on huone, joka on sisustettu ruoanlaittoa varten. Alle 7 m² suuruinen ruoanlaittoa varten sisustettu tila katsotaan keittokomeroksi tai keittotilaksi.

Katso *huone ja huoneluku*.

Keittiötyyppi

- **Keittiö** on huone, joka on sisustettu ruoanlaittoa varten.
- **Keittokomero** on alle 7 m² suuruinen ruoanlaittoa varten sisustettu keittotila.
- **Tuntematon:** keittiötieto puuttuu tai keittotilaa ei ole. Vuodesta 2005 alkaen keittiötyypiltään tuntemattomat luokitellaan kuten asunnossa olisi vähintään keittokomero.

Kerrosala

Rakennuksen kerrosalaan luetaan kerrosten pinta-alat ja se ullakon tai kellarikerrosten ala, jossa on asuin- tai työhuoneita taikka muita rakennuksen pääasiallisen käyttötarkoituksen mukaisia tiloja.

Kerrosala on vaakasuora pinta-ala, jota rajoittavat kerrosten seinien ulkopinnat tai niiden ajateltu jatke ulkoseinien pinnassa olevien aukkojen ja koristeosien osalta.

Kerrosuku

Rakennuksen kerrosukuun lasketaan mukaan kaikki ne pääasiallisesti maanpinnan yläpuolella olevat kerrokset, joissa on asuin- tai työhuoneita tai rakennuksen käyttötarkoituksen mukaisia tiloja. Jos rakennuksen kerrosten lukumäärä vaihtelee rakennuksen eri osissa, kerrosluvulla tarkoitetaan yleensä rakennuksen suurinta kerroslukua.

Vuoden 1980 jälkeen valmistuneessa rakennuksessa kerrosuku ilmoitetaan kokonaisuuden huomioon ottavana keskiarvolukuna, jos tietyn kerroksen kerrosalan osuus rakennuksen pääasiallisten kerrosten alasta on hyvin pieni. Esimerkiksi, jos suuri teollisuushalli on muuten yksikerroksinen, mutta kerrosalaltaan pienet toimistotilat ovat kolmessa kerroksessa, kerrosluvuksi ilmoitetaan yksi.

Kesämökki

Kesämökillä tarkoitetaan kiinteästi sijaintipaikalleen rakennettua vapaa-ajan asuinrakennusta tai asuinrakennusta, jota käytetään loma- tai vapaa-ajan asumiseen. Liiketoimintaa palvelevia lomamökkejä ja lomakyläiden rakennuksia ei kaikissa tapauksissa lueta vapaa-ajan asuinrakennuksiksi, ei myöskään siirtolapuutarhamökkejä.

Tilastossa on kesämökeiksi luettu kaikki ne rakennukset, joiden käyttötarkoitus oli tilastovuonna vapaa-ajan asuinrakennus tai joita ko. ajankohtana käytettiin lomaa-asumiseen.

Tiedot kesämökeistä on saatu väestön keskusrekisterin rakennus- ja huoneistotiedoista, joita ylläpidetään kuntien rakennusvalvonnan rakennushankeilmoituksilla. Lisäksi julkaisussa on tietoa tilastovuonna valmistuneista kesämökeistä, jotka perustuvat rakennus- ja asuntotuotantotilaston tietoihin.

Kulutussyksikkö

Asuntokunnan muodostaman kulutussyksikön suuruus ilmoitetaan asuntokunnan jäsenten painoarvojen summana. Kansainvälisten suositusten mukaisesti asuntokunnan kunkin jäsenen arvo kulutussyksikkönä määräytyy seuraavasti:

- ensimmäinen aikuinen (18 v. täyttänyt) = 1,0
- jokainen seuraava 18 vuotta täyttänyt = 0,7
- jokainen alle 18-vuotias = 0,5

Mikäli asutokunnassa on vain alle 18-vuotiaita, näistä ensimmäisen painoarvo on 1,0 ja seuraavien 0,5.

Kunta

Julkaisussa on käytetty vuoden 2008 alussa voimaantullutta alueluokitusta. Vuonna 2008 Suomessa oli 415 kuntaa.

Luettelo kunnista, kuntamuodoista ja niissä tapahtuneista muutoksista sisältyy Tilastokeskuksen julkaisuun Kunnat ja kuntapohjaiset aluejaot 2008. Tilastokeskuksen käsikirjoja 28.

Katso *tilastollinen kuntaryhmitys*.

Lämmitysaine/lämmönlähde

Lämmitysaineella/lämmönlähteellä tarkoitetaan rakennuksen lämmityksessä pääasiallisesti käytettyä polttoainetta tai lämmönlähdettä. Tieto lämmitysaineesta on myös asunnoilla.

Luokitus on seuraava:

- kauko- tai aluelämpö
- öljy, kaasu
- kivihiili
- sähkö
- puu, turve
- muu, tuntematon.

Lämmitystapa

Lämmitystavalla tarkoitetaan rakennuksen lämmittämisessä pääasiallisesti käytettyä lämmitystapaa. Tieto lämmitystavasta on myös asunnoilla. Luokitus on seuraava:

- vesikeskuslämmitys
- ilmakekuslämmitys
- suora sähkölämmitys
- uuni- tai kamiinalämmitys
- ei kiinteää lämmityslaitetta
- tuntematon.

Vesikeskuslämmityksessä rakennusta lämmitetään kiertävällä vedellä, ilmakekuslämmityksessä kiertävällä ilmalalla. Suorassa sähkölämmityksessä rakennusta lämmitetään suoraan sähköverkkoon kytketyn lämpöpatterin tms. avulla.

Uuni- tai kamiinalämmityksessä lämmitys tapahtuu puilla tai muulla polttoaineella lämpöä varastoivan muurin (uunin) avulla. Uunilämmitykseen luetaan myös muurin sisään asennetut sähköllä toimivat lämpövaraajat, erilliset kiinteät öljylämmittimet sekä lämpöä varastoivat takat (ei kevytrakenteiset). Saunan lämmitykseen käytettäviä kiuksia ei lueta lämmityslaitteiksi.

Katso *lämmitysaine/lämmönlähde*.

Lääni

Vuonna 2008 Suomessa oli 5 läänistä ja Ahvenanmaan maakuntaa.

- Etelä-Suomen lääni
- Länsi-Suomen lääni
- Itä-Suomen lääni
- Oulun lääni
- Lapin lääni
- Ahvenanmaan maakunta.

Lääneittäinen luettelo kunnista ja tapahtuneista aluemuutoksista sisältyy Tilastokeskuksen Kunnat ja kuntapohjaiset aluejaot 2008 -julkaisuun.

Katso *maakunta*.

Maakunta

Vuonna 2008 Suomessa oli 20 maakuntaa. Maakuntajakoa käytetään yhä enemmän läänijaon sijasta tilastoinnissa. Maakunnat muodostavat NUTS 3 -tason Suomen NUTS-aluejaossa. NUTS (Nomenclature of territorial units for statistics) on Euroopan unionin tilastollinen alueluokitusjärjestelmä, jonka mukaan laaditaan EU:n yhteiset tilastot.

Maakunnat ovat:

- Uusimaa
- Itä-Uusimaa
- Varsinais-Suomi
- Satakunta
- Kanta-Häme
- Pirkanmaa
- Päijät-Häme
- Kymenlaakso
- Etelä-Karjala
- Etelä-Savo
- Pohjois-Savo
- Pohjois-Karjala
- Keski-Suomi
- Etelä-Pohjanmaa
- Pohjanmaa
- Keski-Pohjanmaa
- Pohjois-Pohjanmaa
- Kainuu
- Lappi
- Ahvenanmaa.

Omistajalaji

Rakennukset jaetaan omistajan mukaan seuraaviin luokkiin:

- yksityinen henkilö / perikunta
- asunto-osakeyhtiö tai -osuuskunta
- kiinteistöosakeyhtiö
- yksityinen yritys
- valtio- tai kuntaenemmistöinen yritys
- valtion tai kunnan liikelaitos

- pankki tai vakuutuslaitos
- kunta
- valtio
- sosiaaliturvarahasto
- uskonnollinen yhteisö, säätiö, puolue yms.
- muu tai tuntematon.

Perhe

Perheen muodostavat yhdessä asuvat avio- tai avoliitossa olevat henkilöt ja heidän lapsensa, jompikumpi vanhemmista lapsineen sekä avio- ja avopuolisot, joilla ei ole lapsia. Asuntoväestöön kuuluvat perheet, jotka vuoden lopussa asuivat vakinaisesti varsinaisissa asunnoissa. Asuntoväestöön kuuluvien perheiden perusväestö poikkeaa perheiden perusväestöstä siten, että siitä rajataan pois muut kuin (asuntoloissa asuvat perheet) vakinaisesti varsinaisissa asunnoissa asuvat perheet.

Perhetyyppi

Perheet ryhmitellään seuraaviin tyypeihin:

- aviopari ilman lapsia
- avopari ilman lapsia
- aviopari ja lapsia
- avopari ja lapsia
- äiti ja lapsia
- isä ja lapsia

Avio- tai avopari ilman lapsia tarkoittaa paria, jolla ei ole koskaan ollut lapsia tai jonka lapset eivät asu enää vanhempien kanssa.

Pinta-ala

Asunnon pinta-ala lasketaan sitä rajoittavien seinien sisäpintoista. Asunnon pinta-alaan lasketaan myös aputilojen (kodinhoitotilan, vaatehuoneen, tms.), kylpyhuoneen, askarteluhuoneen, takkahuoneen, huoneistokohtaisen saunan, pesu- ja pukuhuoneen pinta-ala sekä työtiloina käytetyt huoneet, jos niissä ei työskentele palkattuja työntekijöitä.

Asunnon pinta-alaan ei lasketa mukaan autotallia, kellaria, kalustamattomassa pohjakerroksessa olevaa saunatilaa, kylmää varastotilaa, parveketta, kuistia, vilpolaa, tuulikaappia eikä ullakon muita kuin asuintiloja.

Katso *kerrosala*.

Pääkaupunkiseutu

Pääkaupunkiseutu muodostuu neljästä kunnasta: Helsinki, Espoo, Kauniainen ja Vantaa.

Rakennuksen käyttötarkoitus

Rakennuksen käyttötarkoitus määräytyy sen mukaan, mihin suurinta osaa rakennuksen kerrosalasta käytetään.

Rakennustilastoissa käytetyt pääryhmät ovat:

- Asuinrakennukset
- Liikerakennukset

- Toimistorakennukset
- Liikenteen rakennukset
- Hoitoalan rakennukset
- Kokoontumisrakennukset
- Opetusrakennukset
- Teollisuusrakennukset
- Varastorakennukset
- Palo- ja pelastustoimen rakennukset
- Muut rakennukset.

Rakennusluokitus on esitetty liitteenä 2 ja Tilastokeskuksen käsikirjassa ”Rakennusluokitus 1994”.

Kaikkia rakennusluokituksen luokkia ei ole luettu mukaan rakennuskantaan.

Katso *rakennus*.

Rakennus

Rakennuksella tarkoitetaan erillistä, sijaintipaikalleen kiinteästi rakennettua tai pystytettyä, omalla sisäänkäynnillä varustettua rakennelmaa, joka sisältää eri toimintoihin tarkoitettua katettua ja yleensä ulkoseinien tai muista rakennelmista (rakennuksista) erottavien seinien rajoittamaa tilaa.

Kallioluolat tai muut maanalaiset tilat, joiden pääasiallisena sisäpintana on kalliuseinä tai vastaava ja/tai jotka eivät sisällä varsinaisten talorakennusten sisä-rakenteisiin verrattavia rakenteita, esimerkiksi maanalaiset öljysäiliöt, eivät ole rakennuksia.

Myöskään kevytrakenteisia katoksia, kioskeja yms. jotka eivät sisällä umpinaisin seinin erotettuja tiloja samoin kuin siirrettävissä olevia matkailuvaunuja, laivoja yms. ei lueta rakennuksiksi.

Rakennuskantatilastoihin eivät kuulu

- kesämökit
- nestevarastorakennukset
- yksinomaan maataloustuotannossa käytettävät rakennukset
- asuinrakennusten saunarakennukset
- asuinrakennusten talousrakennukset
- kokonaisuudessaan ulkovaltojen lähetystöjen hallinnassa olevat rakennukset
- puolustusvoimien rakennukset
- väestösuojat

paitsi silloin, kun em. rakennukset ovat asuttuja tai niissä on toimitiloja. Kesämökit, jotka ovat ympärivuotisessa asuinkäytössä on otettu mukaan rakennuskantaan vuodesta 2000 alkaen. Vakinaisessa asuinkäytössä olevat kesämökit on tilastoissa rinnastettu asuinrakennusten luokkaan erilliset pientalot. Rakennustiedot ovat väestörekisterikeskuksen väestötietojärjestelmästä.

Rakennusaine

Rakennusaineella tarkoitetaan sitä ainetta, josta rakennuksen kantavat pystyrakenteet on pääosin tehty. Luokitus on seuraava:

- kivi

- betoni, kevytbetoni
- tiili
- teräs
- puu
- muu, tuntematon

Rakennusvuosi

Rakennusvuodella tarkoitetaan vuotta, jona rakennus valmistui käyttökuntoon. Jos rakennusvuosi on aikaisempi kuin 1980, on rakennusvuodeksi voitu ilmoittaa peruskorjausvuosi.

Seutukunta

NUTS (Nomenclature of territorial units for statistics) on Euroopan unionin tilastollinen alueluokitusjärjestelmä, jonka mukaan laaditaan EU:n yhteiset tilastot. Suomen NUTS 4 -aluejako perustuu seutukuntiin. Ne muodostavat yhden Suomen kansallisen aluepolitiikan perusaluejaosta EU:ssa eli tukea saavat alueet määritellään seutukunnittain. Seutukuntajako on kuntapohjainen ja sen vahvistaa sisäministeriö. Vuonna 2008 Suomessa oli 77 seutukuntaa.

Talotyyppi

Asunnot ryhmitellään talotyyppin mukaan seuraavasti:

Erilliset pientalot. Ryhmään luetaan 1-2 asunnon asuintalot, paritalot sekä pientaloihin verrattavat erilliset asuinrakennukset (esim. vakinaisesti asutut vapaa-ajan asunnot).

Rivi- ja ketjutalot. Ryhmään luetaan asuinrakennukset, joissa on vähintään kolme yhteen kytkettyä pientaloa.

Asuinkeuhkot. Ryhmä sisältää vähintään kolmen asunnon talot, joissa ainakin kaksi asuntoa sijaitsee päällekkäin ja jotka eivät kuulu edellisiin luokkiin.

Muu rakennus. Ryhmä sisältää myös rakennukset, joiden talotyyppi on tuntematon.

Tilastollinen kuntaryhmitys

Tilastokeskus on ottanut käyttöön uuden tilastollisen kuntaryhmituksen vuodesta 1989 lähtien. Tämä luokitus erottelee kuntia kaupunkimaisuuden ja maaseutumaisuuden mukaan paremmin kuin hallinnollinen jako kaupunkeihin ja muihin kuntiin.

Kuntaryhmityksessä kunnat ryhmitellään taajamaväestön osuuden ja suurimman taajaman väkiluvun perusteella kolmeen luokkaan:

1. Kaupunkimaiset kunnat
2. Taajaan asutut kunnat
3. Maaseutumaiset kunnat

Kaupunkimaisiin kuntiin luetaan ne kunnat, joiden väestöstä vähintään 90 % asuu taajamissa tai suurimman taajaman väkiluku on vähintään 15 000.

Taajaan asuttuja kuntia ovat puolestaan ne kunnat, joiden väestöstä vähintään 60 %, mutta alle 90 % asuu

taajamissa ja suurimman taajaman väkiluku on vähintään 4 000, mutta alle 15 000.

Maaseutumaisiin kuntiin kuuluvat ne kunnat, joiden väestöstä alle 60 % asuu taajamissa ja suurimman taajaman väkiluku on alle 15 000 sekä ne kunnat joiden väestöstä vähintään 60 %, mutta alle 90 % asuu taajamissa ja suurimman taajaman väkiluku on alle 4 000.

Luettelo taajamarajojen perusteella muodostetun kuntaryhmittelyn mukaisista kunnista sisältyy Tilastokeskuksen Kunnat -julkaisuun vuodesta 2001 lähtien.

Luettelo kunnista, kuntamuodoista ja niissä tapahtuneista muutoksista sisältyy Tilastokeskuksen Kunnat ja kuntapohjaiset aluejaot -julkaisuun, Käsikirjoja 28.

Valtionveronalaiset tulot

Tiedot perustuvat verohallituksen verotietokannan valtionveronalaisia tuloja koskeviin tietoihin vuodelta 2006.

Valtionveronalaisiin tuloihin luetaan:

- palkkatulot (ennakonkannonalaiset palkkatulot, merytyötulo, työnantajan maksamat kustannusten korvaukset, rakennusalan lomapalkka, reserviläispalkka, Suomessa verotettu ulkomaan tulo, hankintatyön arvo metsätaloudessa, hankintatyön arvo yhtymästä sekä lunastukset, palvelurahat yms. ennakonkannon alaiset tulot)

- yrittäjätulot (maatilatalouden ansio- ja pääomatulot, elinkeinotoiminnan ansio- ja pääomatulot sekä tulot yhtymästä)

- muut valtionveronalaiset tulot (muut ansiotulot, eläketulot, työttömyysturvaetuudet sekä muut sosiaaliturvaetuudet).

Valtionveronalaisia tuloja eivät ole mm. julkisyhteisöiltä saadut stipendit ja apurahat, ulkomailta saadut palkkatulot, jos työskentely ulkomailla on kestänyt vähintään puoli vuotta, osa julkiselta sektorilta saaduista sosiaaliturvaetuuksista sekä verovapaat korkotulot.

Valtionveronalaiset tulot eivät ole vertailukelpoisia aiempien vuosien kanssa vuonna 2005 toimeenpannun osinkotulooverouudistuksen takia. Uudistuksen seurauksena veronalaisten tulojen yhteissummat pienenevät.

Vanhusasuntokunta

Vanhusasuntokunta on asuntokunta, jossa on vähintään yksi 65 vuotta täyttänyt henkilö.

Varusteet

Tiedot asuntojen ja rakennusten varusteista ovat peräisin Väestörekisterikeskuksen rakennus- ja huoneistotiedoista.

Asunnon varusteet ovat:

- viemäri
- vesijohto
- WC
- lämminvesi

- peseytymistilat (asunnossa on joko suihku/ kylpyhuone tai sauna)
- suihku- tai kylpyhuone
- huoneistokohtainen sauna
- keskus- tai sähkölämmitys.

Rakennuksen varusteet: ovat

- sähkö
- viemäri
- vesijohto
- lämminvesi
- hissi
- talosauna
- uima-allas
- koneellinen ilmastointi
- väestösuoja.

Verkostoliittymät

Rakennuksen verkostoliittymät ovat seuraavat:

- viemäri
- vesijohto
- sähkö
- maakaasu.

Viitehenkilö

Asuntokunnille ja perheille on määritelty viitehenkilö. Viitehenkilöllä tarkoitetaan asuntokunnan suurituloisinta henkilöä. Tulotietoina on käytetty tilastointivuoden valtionveronalaisia tuloja. Mikäli suurituloisin on alle 25-vuotias lapsen asemassa oleva, häntä ei määritellä asuntokunnan viitehenkilöksi. Tällöin viitehenkilön määrittelyssä käytetään tulotietojen lisäksi myös perheasema- ja ikätietoja. Mikäli asuntokunnassa ei kenelläkään ole valtionveronalaisia tuloja, viitehenkilö määritellään pelkästään perheasema- ja ikätietojen perusteella.

Liite 2

Rakennusluokitus 1994

A Asuinrakennukset

- 01 Erilliset pientalot
- 011 Yhden asunnon talot
- 012 Kahden asunnon talot
- 013 Muut erilliset pientalot
- 02 Rivi- ja ketjutilat
- 021 Rivitalot
- 022 Ketjutilat
- 03 Asuin kerrostalot
- 032 Luhtitalot
- 039 Muut kerrostalot

B Vapaa-ajan asuinrakennukset

- 04 Vapaa-ajan asuinrakennukset
- 041 Erilliset vapaa-ajan rakennukset

C Liikerakennukset

- 11 Myymälä rakennukset
- 111 Myymälähallit
- 112 Liike- ja tavaratalot, kauppakeskukset
- 119 Muut liikerakennukset
- 12 Majoitusliikerakennukset
- 121 Hotellit, motellit, matkustajakodit, kylpylähotellit
- 123 Loma-, lepo- ja virkistyskodit
- 124 Vuokrattavat lomamökit ja -osakkeet (liike-toiminnallisesti)
- 129 Muut majoitusliikerakennukset
- 13 Asuntolarakennukset
- 131 Asuntolat, vanhusten palvelutalot asuntolahotellit jne.
- 139 Muut majoitusrakennukset
- 14 Ravintolat yms.
- 141 Ravintolat, ruokalat ja baarit

D Toimistorakennukset

- 15 Toimistorakennukset
- 151 Toimistorakennukset

E Liikenteen rakennukset

- 16 Liikenteen rakennukset
- 161 Rautatie- ja linja-autoasemat, lento- ja satama-termiinaalit
- 162 Kulkuneuvojen suoja- ja huoltorakennukset
- 163 Pysäköintitalot
- 164 Tietoliikenteen rakennukset
- 169 Muut liikenteen rakennukset

F Hoitoalan rakennukset

- 21 Terveystieteiden rakennukset
- 211 Keskussairaalat
- 213 Muut sairaalat

- 214 Terveystieteiden rakennukset
- 215 Terveystieteiden erityislaitokset (mm. kuntoutuslaitokset)
- 219 Muut terveystieteiden rakennukset
- 22 Huoltolaitosrakennukset
- 221 Vanhainkodit
- 222 Lastenkodit, koulukodit
- 223 Kehitysvammaisten hoitolaitokset
- 229 Muut huoltolaitosrakennukset
- 23 Sosiaalitoimen muut rakennukset
- 231 Lasten päiväkodit
- 239 Muut sosiaalitoimen rakennukset
- 24 Vankilat
- 241 Vankilat

G Kokoontumisrakennukset

- 31 Teatteri- ja konserttirakennukset
- 311 Teatterit, konsertti- ja kongressitalot, oopperat
- 312 Elokuvateatterit
- 32 Kirjasto-, museo- ja näyttelyhallirakennukset
- 322 Kirjastot
- 323 Museot, taidegalleriat
- 324 Näyttelyhallit
- 33 Seura-, kerho- yms. rakennukset
- 331 Seurain-, nuorisoyms. talot
- 34 Uskonnollisten yhteisöjen rakennukset
- 341 Kirkot, kappelit, luostarit, rukoushuoneet
- 342 Seurakuntatalot
- 349 Muut uskonnollisten yhteisöjen rakennukset
- 35 Urheilu- ja kuntoilurakennukset
- 351 Jäähallit
- 352 Uimahallit
- 353 Tennis-, squash- ja sulkapallohallit
- 354 Monitoimi- ja muut urheiluhallit
- 359 Muut urheilu- ja kuntoilurakennukset
- 36 Muut kokoontumisrakennukset
- 369 Muut kokoontumisrakennukset

H Opetusrakennukset

- 51 Yleissivistävien oppilaitosten rakennukset
- 511 Peruskoulut, lukiot ja muut
- 52 Ammatillisten oppilaitosten rakennukset
- 521 Ammatilliset oppilaitokset
- 53 Korkeakoulu- ja tutkimuslaitosrakennukset
- 531 Korkeakoulut
- 532 Tutkimuslaitosrakennukset
- 54 Muut opetusrakennukset
- 541 Järjestöjen, liittojen, työnantajien yms. opetusrakennukset
- 549 Muut opetusrakennukset

J Teollisuusrakennukset

- 61 Energiantuotanto yms. rakennukset
- 611 Voimalaitosrakennukset
- 613 Yhdyskuntatekniikan rakennukset
- 69 Muut teollisuuden tuotantorakennukset
- 691 Teollisuushallit
- 692 Teollisuus- ja pienteollisuustalot
- 699 Muut teollisuuden tuotantorakennukset

K Varastorakennukset

- 71 Varastorakennukset
- 711 Teollisuusvarastot
- 712 Kauppavarastot
- 719 Muut varastorakennukset

L Palo- ja pelastustoimen rakennukset

- 72 Palo- ja pelastustoimen rakennukset
- 721 Paloasemat
- 722 Väestönsuojat
- 729 Muut palo- ja pelastustoimen rakennukset ml. hälytyskeskukset

M Maatalousrakennukset

- 81 Kotieläinrakennukset
- 811 Navetat, sikalat, kanalat yms.
- 819 Eläinsuojat, ravihevostallit, maneesit
- 89 Muut maatalous rakennukset
- 891 Viljankuivaamot ja viljan säilytysrakennukset, siilot
- 892 Kasvihuoneet
- 893 Turkistarhat
- 899 Muut maa-, metsä- ja kalatalouden rakennukset

N Muut rakennukset

- 931 Saunarakennukset
- 941 Talousrakennukset
- 999 Muut rakennukset

Rakennuskantaan ei lueta maatalousrakennuksia, vapaa-ajan rakennuksia eikä ” muita rakennuksia” paitsi silloin, kun ko. rakennuksissa on asuttuja asuntoja tai toimitiloja.

Bilaga 1

Begrepp och definitioner

Boendenivå
 Boendetäthet
 Bostad
 Bostadens användningssyfte
 Bostadsbefolkning
 Bostadshushåll
 Bostädernas medelstorlek
 Bränsle ->Värmekälla
 Byggnad
 Byggnadens användningssyfte
 Byggnads- eller ombyggnadsår
 Byggnadsmaterial
 Ekonomisk region
 Familj
 Familjetyp
 Fritidshus
 Hustyp
 Huvudstadsregionen
 Inkomster -> Statsskattepliktiga inkomster
 Internat
 Kommun
 Konsumtionsenhet
 Kök
 Kökstyp
 Landskap
 Livsfas
 Län
 Nätanslutningar
 Referensperson
 Regionkommun -> Ekonomisk region
 Rum och rumsantal
 Statistisk kommungruppering
 Statsskattepliktiga inkomster
 Trångboddhet
 Upplåtelseform
 Uppvärmningssätt
 Utrustning
 Utrustningsnivå ->Boendenivå
 Våningsantal
 Våningsyta
 Värmekälla
 Yta
 Åldringsbostadshushåll
 Ägartyp

Boendenivå

Vid klassificeringen av boendenivån indelas bostadshushållen först enligt boendetäthet i tre klasser på

basis av antalet personer i bostadshushållet och antalet rum i bostaden. Klassificeringsgrunderna presenteras i figur. Sedan år 1989 räknas inte köket med som ett separat rum vid beräkning av rumsantalet.

Bostads- hushål- lens	Rumsantal, köket inte medräknat										R y m l i g	
	1	2	3	4	5	6	7	8	9	10+		
Per- son- an- tal	1			0	0	0	0	0	0	0	0	
	2	X			0	0	0	0	0	0	0	
	3	X	X			0	0	0	0	0	0	
	4	X	X	X			0	0	0	0	0	
	5	X	X	X	X			0	0	0	0	
	6	X	X	X	X	X						
	7+	X	X	X	X	X	X					
		Trång					Normal					

X=trång bostad, 0=rymlig bostad

Figur. Klassificering av boenderymlighet

Varje boendetäthetsklass indelas ytterligare enligt bostadens utrustningsnivå på följande sätt:

välutrustad bostad: bostaden omfattar vattenledning, avlopp, varmvatten, WC, tvättutrymmen (antingen dusch/badrum eller bastu i lägenheten) samt central- eller elvärme

bristfälligt utrustad bostad eller okänd: bostaden saknar någon utrustning eller utrustningsnivån är okänd.

Boendetäthet

Boendetätheten är ett relationstal som uttrycker relationen mellan bostadens storlek och antalet personer som bor i bostaden. Bostadens storlek anges antingen i antal rum eller som yta.

Se *bostad*, *bostadsyta*, *rumsantal*.

Bostad

Med bostad avses en helhet som är avsedd för åretruntboende, som består av ett eller flera bostadsrum och som är utrustad med kök, kokvrå eller kokutrymme. En bostad bör ha en lägenhetsyta på minst 7 m². Varje bostad skall ha en egen direkt ingång. Som ingång räknas också en separat ytterveranda (farstu) i t.ex. ett egnahemshus. Om inträde till bostaden förutsätter passage via utrymmen som egentligen hör till en annan bostadslägenhet, anses den förstnämnda inte utgöra en separat bostadslägenhet, utan de två helheterna bildar en enda bostadslägenhet.

Bostadens användningssyfte

Bostäder klassificeras enligt användningssyftet i permanent bebodda, tillfälligt bebodda bostäder och i bostäder som inte är i bostadsbruk.

En bostad anses vara **permanent bebodd** om där enligt befolkningsdatasystemet stadigvarande bor minst en person.

En bostad betraktas som **tillfälligt bebodd** om där enligt befolkningsdatasystemet finns tillfälliga boende men inte en enda stadigvarande.

En bostad är **inte i bostadsbruk** om där enligt det centrala befolkningsregistret inte finns någon boende, vare sig stadigvarande eller tillfälligt.

Byggnads- och lägenhetsuppgifterna i befolkningsdatasystemet omfattar bostäder som i verkligheten inte används som bostäder. Sådana bostäder ingår inte i statistiken över bostadsbeståndet då man på basis av andra registeruppgifter har kunnat konstatera att det rör sig om felregistreringar eller bortfall.

Se *bostad, upplåtelseform*.

Bostadsbefolkning

Till bostadsbefolkningen hör alla personer som vid utgången av år 2007 var stadigvarande bosatta i egentliga bostäder. Personer som stadigvarande bor på anstalt eller som bor i internat eller utomlands eller är bostadslösa hör inte till bostadsbefolkningen. Personer som bor i byggnader som klassificerats som internat och vars bostäder inte uppfyller definitionen på bostadslägenhet, räknas inte till bostadsbefolkningen.

Familjepopulationen avviker från bostadsbefolkningen i det att den förra även omfattar personer som bor på internat.

Se *befolkning, bostad, bostadshushåll, internat*.

Bostadshushåll

Ett bostadshushåll bildas av alla de personer som stadigvarande bor i samma bostadslägenhet. I bostadshushåll ingår inte personer som stadigvarande bor på anstalt eller utomlands, personer som är bostadslösa och personer med okänd vistelseort. Bostadshushåll kan inte heller bildas av personer som bor i byggnader som har klassificerats som internat och vars bostäder inte motsvarar definitionen på en bostadslägenhet.

Begreppet bostadshushåll togs i bruk vid folkräkningen 1980. Vid tidigare folkräkningar användes begreppet hushåll (matlag). Ett hushåll bildades av familjemedlemmar och andra personer, som bodde tillsammans och som hade gemensamt mathushåll. En underhyresgäst med eget mathushåll bildade ett eget matlag. Fr.o.m. 1980 hör en underhyresgäst till samma bostadshushåll som de övriga personerna i bostaden.

Se *bostad, bostadsbefolkning, internat, åldringsbostadshushåll, referensperson*.

Bostädernas medelstorlek

Bostädernas medelstorlek erhålls då bostadslägenheternas sammanlagda yta divideras med det totala antalet bostäder (då ytan är känd).

Byggnad

Med byggnad avses en fast, fristående konstruktion med egen ingång som är uppförd på den plats där den är belägen, och som innefattar ett för olika funktioner avsett övertäckt utrymme som i allmänhet avgränsas av ytterväggar eller andra väggar som avskiljer det från andra konstruktioner (byggnader).

Bergrum eller andra underjordiska utrymmen, vars inryta huvudsakligen består av bergvägg eller motsvarande och/eller utrymmen som inte omfattar konstruktioner som är jämförbara med innerkonstruktionerna i egentliga husbyggnader - t.ex. underjordiska oljecisterner - räknas inte som byggnader.

Skjul av lätt konstruktion, kiosker o.dyl. som inte innefattar utrymmen som avgränsas av slutna väggar, samt husvagnar, fartyg o.dyl. anses inte heller utgöra byggnader.

Statistiken över byggnadsbeståndet omfattar inte

- fritidshus
- byggnader för vätskeupplag
- byggnader som enbart används inom lantbruksproduktion
- bastubyggnader i anslutning till bostadsbyggnader
- ekonomibyggnader i anslutning till bostadsbyggnader
- byggnader som i sin helhet är i andra länders ambassaders bruk
- försvarsmaktens byggnader
- skyddsrum

utom då byggnaderna är bebodda eller då de omfattar verksamhetslokaler. Fritidshus som är stadigvarande bebodda är jämställt med fristående småhus. Uppgifterna om byggnader har erhållits ur befolkningsregistercentralens befolkningsdatasystem.

Byggnadens användningssyfte

Byggnadens användningssyfte bestäms i enlighet med det ändamål för vilket största delen av byggnadens våningsyta används.

Huvudgrupperna i byggnadsklassificeringen är:

- bostadsbyggnader
- affärsbyggnader
- kontorsbyggnader
- trafikbyggnader
- vårdbyggnader
- byggnader för samlingslokaler
- undervisningsbyggnader
- industribyggnader
- lagerbyggnader
- byggnader för brand- och räddningsväsendet
- övriga byggnader

Byggnadsklassificeringen presenteras i Statistikcentralens handbok "Byggnadsklassificering 1994". Bilaga 2.

Alla klasser i byggnadsklassificeringen har inte tagits med i byggnadsbeståndet.

Byggnads- eller ombyggnadsår

Med byggnadsår avses det år byggnaden blev färdig för användning. Om byggnadsåret är tidigare än 1980 har också ombyggnadsåret kunnat uppges som byggnadsår.

Byggnadsmaterial

Med byggnadsmaterial avses det material som byggnadens bärande konstruktioner i huvudsak är gjorda av. Byggnadsmaterialet klassificeras enligt följande:

- sten
- betong, lättbetong
- tegel
- stål
- trä
- annat, okänt

Ekonomisk region

NUTS (Nomenclature of territorial units for statistics) är Europeiska unionens statistiska system för områdesindelning och det tillämpas i statistik som är gemensam för EU. Finlands NUTS 4-områdesindelning bygger på ekonomiska regioner. De utgör en av de grundläggande områdesindelningarna i den finländska regionalpolitiken inom EU. Detta innebär att de områden som får stöd av EU fastställs enligt ekonomisk region. Indelningen i ekonomiska regioner baserar sig på kommunerna och den fastställs av Inrikesministeriet. År 2008 fanns det 77 ekonomiska regioner i Finland

Familj

En familj utgörs av gifta eller samboende par som bor tillsammans och av deras barn, av endera föräldern tillsammans med sina barn, samt av gifta och samboende par utan barn. Till bostadsbefolkningen hör alla familj som vid utgången av år 2007 var stadigvarande bosatta i egentliga bostäder. Familjepopulationen som hör till bostadsbefolkningen avviker från familjepopulationen i det att den omfattar inte familjer som bor på internat.

Familjetyp

Familjerna indelas i följande typer:

- gift par utan barn
- sambor utan barn
- gift par med barn
- sambor med barn
- mor och barn
- far och barn

Gift eller samboende par utan barn avser ett par som aldrig har haft barn eller vars barn inte längre bor med föräldrarna.

Fritidshus

Med fritidshus (sommarstuga) avses en fast byggnad som är uppförd på platsen och som används som semester- eller fritidsbostad. Semesterstugor som betjänar affärlivet, byggnader i semesterbyar och koloniträdgårdsstugor förs inte alltid till fritidshus.

I statistiken över fritidshus har som fritidshus räknats alla de byggnader vars användningssyfte var bostadsbyggnad för fritidsbruk eller som vid nämnda tidpunkt användes för semesterboende.

Uppgifterna om fritidshus har erhållits ur det centrala befolkningsregistret.

Hustyp

Bostäder klassificeras enligt hustyp på följande sätt:

Fristående småhus. Till denna grupp räknas bostadshus med 1–2 bostäder, parhus samt med småhus jämförbara fristående bostadsbyggnader (permanent bebodda fritidshus).

Rad- och kedjehus. Till denna grupp hör bostadsbyggnader som består av minst tre sammanbyggda småhus.

Flervåningsbostadshus. Till denna grupp hör hus med minst tre bostäder, där minst två bostäder finns ovanpå varandra i det fall att huset inte kan föras till någon av de föregående klasserna.

Annan byggnad. Gruppen omfattar också byggnader av okänd hustyp.

Huvudstadsregionen

Helsingfors, Esbo, Grankulla och Vanda.

Internat

Med internat (specialkonstruerat internat) avses en byggnad avsedd för kollektivt boende där invånarna har gemensamt kök, vardagsrum och/eller gemensamma sanitetsutrymmen. I ett internat av denna typ finns det i allmänhet inga egentliga bostadslägenheter. Byggnadstekniskt avviker ett specialkonstruerat internat inte nämnvärt från en inkvarteringsbyggnad. Internat är avsedda för specialgrupper, såsom äldre, handikappade e.dyl. Vanliga bostadsbyggnader som har uppförts med tanke på specialgrupper men som till sin utrymmesfördelning inte avviker från det normala (t.ex. gemensamma utrymmen) betraktas inte som internatbyggnader.

En bostad som befinner sig i en byggnad som till användningssyftet klassificerats som internatbyggnad, betraktas som normal bostad om den har följande egenskaper:

- rumsantalet (inkl. kök) större än ett,
- åtminstone kök eller kokvrå,

- WC och
- dusch, badkar eller bastu i lägenheten.

Internatbostäderna beskrivs inte som en egen grupp, utan de räknas till det normala bostadsbeståndet. De internatbostäder som inte uppfyller ovannämnda villkor har överhuvudtaget inte noterats i statistiken över bostadsbeståndet.

Se *bostad, bostadshushåll, bostadsbefolkning*.

Kommun

I publikation användes kommunbaserade indelningar 2008. År 2008 fanns det 415 kommuner i Finland. Kommunerna har traditionellt indelats i två grupper: städer och övriga kommuner.

En förteckning över kommuner, kommunformer och ändringar i dessa ingår i Statistikcentralens publikation *Kommuner och kommunbaserade indelningar*.

Se *statistisk kommungruppering*.

Konsumtionsenhet

Storleken på en konsumtionsenhet som utgörs av ett bostadshushåll anges som summan av viktvärdena för medlemmarna. Enligt internationella rekommendationer fastställs värdet som konsumtionsenhet för varje medlem i bostadshushållet enligt följande:

- den första vuxna (minst 18 år) = 1,0
- varje följande person som fyllt 18 år = 0,7
- varje person under 18 år = 0,5

Om det bara finns personer som inte fyllt 18 år i bostadshushållet har den första personen värdet 1,0 och de följande 0,5.

Kök

Ett kök är ett rum som är inrett med tanke på matlagning. Ett utrymme som är inrett för matlagning, men som är mindre än 7 kvadratmeter, betraktas som kokvrå eller kokutrymme.

Se *rum och rumsantal*.

Kökstyp

- **Ett kök** är ett rum som är inrett med tanke på matlagning
- **Kokvrå** är ett utrymme mindre än 7 kvadratmeter som är inrett för matlagning (kokutrymme).
- **Okänd**: uppgiften om köket saknas eller kokutrymme finns ej.

Från och med år 2005 klassificeras bostäder med okänd kökstyp som om bostaden hade åtminstone kokvrå.

Landskap

År 2008 fanns det 20 landskap i Finland. I statistikföring används landskapsindelningen allt mer i stället för länsindelningen. Landskapen bildar NUTS 3-nivån i Finlands indelning i NUTS-områden. NUTS (Nomenclature of territorial units for statistics) är Europeiska unionens system

för statistisk områdesindelning. Klassificeringen tillämpas i statistik som är gemensam för EU.

Landskapen är:

- Nyland
- Östra-Nyland
- Egentliga Finland
- Satakunta
- Egentliga Tavastland
- Birkaland
- Päijät-Häme
- Kymmenedalen
- Södra Karelen
- Södra Savolax
- Norra Savolax
- Norra Karelen
- Mellersta Finland
- Södra Österbotten
- Österbotten
- Mellersta Österbotten
- Norra Österbotten
- Kajanaland
- Lappland
- Åland

Se *ekonomisk region*.

Livsfas

Avsikten med livsfasindelningen är att särskilja mellan bostadshushållens olika livsskeden, som i allmänhet skiljer sig från varandra med avseende på inkomster och konsumtion. Livsfasindelningen görs utgående från bostadshushållstyp, referenspersonens ålder och barnens ålder.

Se *referensperson*.

Län

År 2008 fanns det 5 län i Finland och dessutom Landskapet Åland.

- Södra Finlads län
- Västra Finlands län
- Östra Finlands län
- Uleåborgs län
- Lapplands län
- Landskapet Åland

En förteckning över kommunerna i länen och ändringar i de regionala indelningarna ingår i Statistikcentralens publikation *Kommuner och kommunbaserade indelningar*.

Se *landskap*.

Nätanslutningar

En byggnads nätanslutningar är:

- avlopp
- vattenledning

- el
- naturgas

Referensperson

En referensperson har bestämts för bostadshushåll och familjer. Med referenspersonen avses den person som har de största inkomsterna i bostadshushållet. Uppgiften om inkomst baserar sig på de statsskattepliktiga inkomsterna under statistikåret. Om den person som har de största inkomsterna är under 25 år och klassificerats som barn, antecknas emellertid inte denna som referensperson för bostadshushållet. I ett sådant fall bestäms referenspersonen inte bara enligt inkomstuppgifterna utan också på basis av uppgifter om ställning i familjen och ålder. Om ingen i bostadshushållet har statsskattepliktiga inkomster bestäms referenspersonen på basis av uppgifter om ställning i familjen och ålder.

Referenspersonen används t.ex. vid produktion av uppgifter om socioekonomisk ställning eller näringsgren för hela befolkningen.

Se *bostadshushåll*.

Rum och rumsantal

Ett rum är ett utrymme med fönster, en golvyta på minst 7 m² och en medelhöjd på minst 2 meter. En farstu, veranda, sovalkov eller annat motsvarande utrymme betraktas inte som ett rum. Rumsantalet inkluderar inte i allmänhet köket.

Statistisk kommungruppering

Statistikcentralen har tagit i bruk en statistisk kommunindelning fr.o.m. år 1989. Denna indelning gör en bättre åtskillnad mellan städer och landsbygd än den administrativa indelningen i städer och övriga kommuner.

Kommunerna grupperas i tre grupper på basis av tätortsbefolkningens andel och folkmängden i den största tätorten:

1. urbana kommuner
2. tätortskommuner
3. landsbygdskommuner

Till urbana kommuner förs de kommuner där minst 90 procent av befolkningen bor i tätorter eller där folkmängden i den största tätorten är minst 15 000.

Tätortskommuner är däremot de kommuner där minst 60 procent, men under 90 procent, av befolkningen bor i tätorter och där folkmängden i den största tätorten är minst 4 000 men under 15 000.

Till landsbygdskommuner förs de kommuner där mindre än 60 procent av befolkningen bor i tätorter och där folkmängden i den största tätorten är under 15 000 samt de kommuner där minst 60 men under 90 procent av befolkningen bor i tätorter och där folkmängden i den största tätorten är under 4 000.

Se *kommun*.

Statsskattepliktiga inkomster

Uppgifterna grundar sig på uppgifterna i skattestyrelsens beskattningsdatabas över statsskattepliktiga inkomster år 2006.

De statsskattepliktiga inkomsterna indelas enligt inkomstkälla i följande typer:

Löneinkomster (förskottsstattepliktiga löneinkomster, sjöfartsinkomst, kostnadsersättning som betalas av arbetsgivare, semesterlön inom byggnadsbranschen, reservistlön, inkomst i utlandet som beskattas i Finland, värdet av anskaffningsarbete i skogsbruk, värdet av anskaffningsarbete i sammanslutning samt lösen, betjäningssavgifter o.dyl. förskottsstattepliktiga inkomster)

Företagarinkomster (förvärvs- och kapitalinkomster av gårdsbruk, förvärvs- och kapitalinkomster av näringsverksamhet samt inkomst av sammanslutning)

Övriga statsskattepliktiga inkomster (övriga förvärvsinkomster, pensionsinkomster, utkomstskyddsförmåner vid arbetslöshet samt övriga socialskyddsförmåner).

De statsskattepliktiga inkomsterna omfattar inte stipendier och understöd från offentliga sammanslutningar, löneinkomster i utlandet om arbetet varat minst ett halvt år, vissa socialskyddsförmåner som utbetalats av den offentliga sektorn samt skattefria ränteinkomster.

En närmare utredning över olika inkomsttyper finns i Statistikcentralens publikation "Inkomst- och förmögenhetsstatistik".

Trångboddhet

Ett bostadshushåll anses vara trångboende om det i bostaden finns fler än en person per rum, då köket inte räknas som ett separat rum (NORM4).

Norm 4 tillämpades för första gången i folkräkningen 1990. Norm 4 har sedan folkräkningen 1990 tillämpats också på klassificeringen av boendenivå. Tidigare användes norm 3 (fler än en person per rum, då köket räknas som ett separat rum).

Upplåtelseform

En ny klassificering av upplåtelseform har tagits i bruk i statistiken för år 1998. I den nya klassificeringen indelas hyresbostäderna i aravahyresbostäder, räntestödshyresbostäder och andra (frifinansierade) hyresbostäder.

Bostäderna grupperas enligt upplåtelseform enligt följande:

Ägarbostad

- bostadens innehavare äger huset
- bostadens innehavare äger bostadsaktierna

Hyresbostad

- aravahyresbostad
- räntestödshyresbostad
- annan hyresbostad

Bostadsrättsbostad

Annan/okänd upplåtelseform

- t.ex. sytning, släktskap

I bostadsbeståndet anges **upplåtelseform** också för bostäder som inte är stadigvarande bebodda om de är belägna i arava- eller rättestödshyreshus eller i bostadsrättshus.

Då man jämför uppgifterna om upplåtelseform med uppgifterna för år 1997 bör man ta i betraktande att statistiken över bostadsbeståndet inte tidigare innehöll uppgifter om aravahyresbostäder som färdigställdes efter år 1993, utan dessa ingick huvudsakligen i klassen övriga hyresbostäder.

Uppgiften om upplåtelseform har kompletterats med statens bostadsfonds uppgifter om bostäder som producerats eller ombyggt med statsstöd. Uppgifter har erhållits såväl om aravahyreshus som om bostadsrättshus och rättestödshyreshus.

Produktionssystemet för byggnads-, bostads- och bostadsförhållanden har reviderats fr.o.m. statistikåret 2005. Samtidigt har man också preciserat behandlingen av bostädernas upplåtelseform genom att bl.a. beakta uppgifterna om ägaren till byggnaden mer exakt än tidigare. Effekten av detta syns i statistiken för år 2005 särskilt när det gäller antalet i klasserna "Övriga hyresbostäder" och "Äger huset". På nivån hela landet har produktionsrevideringen minskat antalet bostadshushåll som hör till klassen annan hyresbostad (stadigvarande bebodda bostäder) med 1 procentenhet och ökat antalet bostadshushåll som äger huset med 1 procentenhet. Antalet permanent bebodda hyresbostäder är omkring 24 700 bostäder färre i statistiken för år 2005 än det hade varit enligt tidigare behandling. Dessa bostäder har m.a.o. tidigare förts till klassen "Övriga hyresbostäder" (annan än arava- eller rättestödshyresbostad) men sedan år 2005 förs upplåtelseformen till klassen "Äger bostaden" på basis av ägaruppgifter:

Uppvärmningssätt

Med uppvärmningssätt avses det uppvärmningssätt som huvudsakligen används för att värma upp byggnaden. Uppgift om uppvärmningssätt ges även för bostäder och verksamhetslokaler.

Klassificeringen är följande:

- vattencentralvärme
- luftcentralvärme
- direkt eluppvärmning
- ugn- eller kaminuppvärmning
- ej fast värmeanordning
- okänt.

En byggnad med vattencentralvärme värms upp med cirkulerande vatten, en byggnad med luftcentralvärme med cirkulerande luft. Vid direkt eluppvärmning värms byggnaden upp direkt med ett fast värmeelement som är kopplat till elnätet eller på något motsvarande sätt.

Vid ugn- eller kaminuppvärmning uppvärms en värmemagasinerande mur (ugn) med ved eller något annat bränsle. Till ugnsuppvärmning hänförs också inmurade elektriska värmekondensatorer, fristående fasta oljevärmar samt öppna spisar med varmluftscirkulation (inte i

lättkonstruktion). Ugnar för bastuuppvärmning räknas inte som uppvärmningsanordningar.

Se *värmekälla*.

Utrustning

Uppgifterna om byggnadernas och bostädernas utrustning härstammar från byggnads- och bostadsuppgifterna i det centrala befolkningsregistret.

Bostadens utrustning:

- avlopp
- vattenledning
- WC
- varmvatten
- tvättutrymmen (dusch/badrum eller bastu)
- dusch eller badrum
- bastu i lägenheten
- central- eller elvärme.

Uppgifterna om bostädernas utrustning har använts då utrustningsnivån fastställdes.

Byggnadens utrustning:

- el
- avlopp
- vattenledning
- varmvatten
- hiss
- bastu i huset
- simbassäng
- maskinell ventilation
- skyddsrum.

Se *boendenivå*.

Våningsantal

I byggnadens våningsantal medräknas alla de huvudsakligen ovanför markytan belägna våningar, där det finns bostads- eller arbetsrum eller utrymmen i enlighet med byggnadens användningssyfte. Om antalet våningar är olika i olika delar av byggnaden, avser våningsantalet det största antalet våningar i byggnaden.

I fråga om byggnader som färdigställdes efter 1980 anges våningsantalet som ett medeltal med beaktande av helheten, om våningsytan i någon våning utgör en mycket liten del av våningsytan i byggnadens huvudsakliga våningar. T.ex. en stor industrihall i en våning med kontorslokaler med liten våningsyta i tre våningar anses ha våningsantalet ett.

Våningsyta

Till en byggnads våningsyta räknas våningarnas yta och den del av vindens eller källarvåningarnas yta där det finns bostads- eller arbetsrum eller andra utrymmen i enlighet med byggnadens huvudsakliga användningssyfte.

Våningsytan är den vågräta yta som begränsas av yttersidan av våningarnas väggar eller deras tänkta fortsättning vid öppningar eller dekorationsdetaljer i ytterväggarna.

Värmekälla/Bränsle

Med värmekälla avses det bränsle eller den värmekälla som huvudsakligen används för uppvärmning av byggnaden. Det ges uppgifter om värmekälla också för bostäder.

Klassificeringen är följande:

- fjärr- eller regionvärme
- olja, gas
- stenkol
- el
- ved, torv
- annan, okänd.

Yta

En bostads yta beräknas enligt insidorna av de väggar som omsluter den. Till bostadens yta räknas också hjälputrymmen (hemvårdsutrymmen, klädrum, o.dyl.), badrum, hobbyrum, brasrum, tvätt- och omklädningsrum i bastu som är belägen i lägenheten, samt rum som används såsom arbetslokal, om där inte arbetar avlönad arbetskraft.

Till bostadsytan räknas inte garage, källare, bastu i oinredd bottenvåning, kalla förrådsutrymmen, balkong,

farstukvist, veranda, vindfång eller vindsutrymmen som inte används för boende.

Se *våningsyta*.

Åldringsbostadshushåll

Ett åldringsbostadshushåll är ett bostadshushåll där minst en av medlemmarna fyllt 65 år.

Se *bostadshushåll*.

Ägartyp

Byggnader indelas efter ägare i följande klasser:

- privatperson/stärbhus
- bostadsaktiebolag eller -andelslag
- fastighetsaktiebolag
- privat företag
- företag med statlig eller kommunal majoritet
- statligt eller kommunalt affärsverk
- bank eller försäkringsanstalt
- kommun
- staten
- socialskyddsfond
- religiöst samfund, stiftelse, parti e.dyl.
- annan eller okänd.

Bilaga 2

Klassificering av byggnadens användningssyfte 1994

A Bostadsbyggnader

- 01 Fristående småhus
- 011 Hus med en bostad
- 012 Hus med två bostäder
- 013 Övriga fristående småhus
- 02 Rad- och kedjehus
- 021 Radhus
- 022 Kedjehus
- 03 Flervåningsbostadshus
- 032 Loftgångshus
- 039 Övriga flervåningsbostadshus

B Fritidsbostadshus

- 04 Fritidsbostadshus
- 041 Fritidsbostadshus

C Affärsbyggnader

- 11 Butiksbyggnader
- 111 Butikshallar
- 112 Affärs- och varuhus, handelscentra
- 119 Övriga butiksbyggnader
- 12 Byggnader för inkvarteringsanläggningar
- 121 Hotell o.dyl.
- 123 Semester-, vilo- och rekreationshem
- 124 Semesterstugor och -aktier som hyrs ut
- 129 Övriga byggnader för inkvarteringsanläggningar
- 13 Kollektivbostadsbyggnader
- 131 Kollektivbostadsbyggnader o.dyl.
- 139 Övriga kollektivbostadsbyggnader
- 14 Restauranger o.dyl.
- 141 Restauranger o.dyl.

D Kontorsbyggnader

- 15 Kontorsbyggnader
- 151 Kontorsbyggnader

E Trafikbyggnader

- 16 Trafikbyggnader
- 161 Järnvägs- och busstationer, flyg- och hamnterminaler
- 162 Garage och servicebyggnader för fordon
- 163 Parkeringshus
- 164 Telekommunikationsbyggnader
- 169 Övriga trafikbyggnader

F Vårdbyggnader

- 21 Hälsovårdsbyggnader
- 211 Centralsjukhus
- 213 Övriga sjukhus
- 214 Hälsocentraler
- 215 Specialbyggnader inom hälsovård
- 219 Övriga hälsovårdsbyggnader

22 Vårdanstaltsbyggnader

- 221 Ålderdomshem
- 222 Barnhem och skolhem
- 223 Vårdanstalter för utvecklingsstörda
- 229 Övriga vårdanstaltsbyggnader
- 23 Övriga byggnader inom socialväsendet
- 231 Barndaghem
- 239 Byggnader inom socialväsendet som inte klassificerats annorstädes
- 24 Fängelser
- 241 Fängelser

G Byggnader för samlingslokaler

- 31 Teater- och konsertbyggnader
- 311 Teatrar, opera-, konsert- och kongresshus
- 312 Biografer
- 32 Byggnader för bibliotek, museer och utställningshallar
- 322 Bibliotek och arkiv
- 323 Museer och konstgallerier
- 324 Utställningshallar
- 33 Förenings- och klubblokalsbyggnader o.dyl.
- 331 Förenings- och klubblokalsbyggnader o.dyl.
- 34 Byggnader för religiösa samfund
- 341 Kyrkor, kapell, kloster och bönehus
- 342 Församlingshus
- 349 Övriga byggnader för religiösa samfund
- 35 Idrotts- och motionsbyggnader
- 351 Ishallar
- 352 Simhallar
- 353 Tennis-, squash- och badmintonhallar
- 354 Allaktivitetshallar och övriga idrottshallar
- 359 Övriga idrotts- och motionsbyggnader
- 36 Övriga byggnader för samlingslokaler
- 369 Övriga byggnader för samlingslokaler

H Undervisningsbyggnader

- 51 Byggnader för allmänbildande läroanstalter
- 511 Byggnader för allmänbildande läroanstalter
- 52 Byggnader för yrkesläroanstalter
- 521 Byggnader för yrkesläroanstalter
- 53 Högskole- och forskningsanstaltsbyggnader
- 531 Högskolebyggnader
- 532 Forskningsanstaltsbyggnader
- 54 Övriga undervisningsbyggnader
- 541 Organisationers, förbunds, arbetsgivares o.dyl. undervisningsbyggnader
- 549 Undervisningsbyggnader som inte klassificerats annorstädes

J Industribyggnader

- 61 Byggnader för energiproduktion o.dyl.

611 Kraftverksbyggnader
613 Byggnader för samhällsteknik
69 Produktionsbyggnader inom industrin
691 Industrierhallar
692 Industri- och småindustrihus
699 Övriga produktionsbyggnader inom industrin

K Lagerbyggnader

71 Lagerbyggnader
711 Industrierlager
712 Handelslager
719 Övriga lagerbyggnader

L Byggnader för brand- och räddningsväsendet

72 Byggnader för brand- och räddningsväsendet
721 Brandstationer
722 Skyddsrum
729 Övriga byggnader för brand- och räddningsväsendet

M Lantbruksbyggnader

81 Husdjursbyggnader
811 Ladugårdar, svinhus, hönsgrårdar o.dyl.
819 Djurstall, stall för travhästar, maneger o.dyl.
89 Övriga lantbruksbyggnader
891 Spannmålstorkar och byggnader för uppbevaring av spannmål
892 Växthus
893 Pälsdjursfarmer
899 Övriga byggnader för jordbruk, skogsbruk och fiske

N Övriga byggnader

931 Bastubyggnader
941 Ekonomibygnader
999 Byggnader som inte klassificerats annorstädes

Appendix 1

Concepts and definitions

Average size of dwellings
Building
Connections to municipal networks
Construction material
Consumption unit
Dwelling
Dwelling density
Dwelling occupancy
Dwelling population
Elderly household-dwelling unit
Facilities
Family
Floor area
Free-time residences
Gross floor area
Heating fuel/source of heat
Heating system
Helsinki metropolitan area
Household-dwelling unit
Income subject to state taxation
Intended use of building
Kitchen
Level of housing
Living space -> Level of housing
Municipality
Number of storeys
Overcrowding
Province
Reference person
Region
Residential home
Room and number of rooms
Stage in life
Standard of equipment ->Level of housing
Statistical classification of municipalities
Sub-regional unit
Tenure status of dwelling
Type of building
Type of family
Type of kitchen
Type of dwelling -> room, kitchen
Type of ownership of building
Year of construction

Average size of dwellings

The average size of dwellings is obtained by dividing the total floor area of dwellings by their number (when the floor area is known).

Building

A building refers to any independent structure permanently constructed or erected on its site. It has its own entrance and contains covered space intended for different purposes, usually enclosed within outer walls or walls separating it from other structures (buildings).

Caves and other subterranean spaces which are mainly enclosed within rock or similar walls and/or which do not contain structures comparable to the interior structures of buildings proper, for example underground oil tanks, are not buildings.

Stalls, kiosks etc. that do not contain space separated by closed walls, and transportable caravans, ships etc. are not classified as buildings.

The building stock statistics do not include:

- free-time residences
- buildings intended for storing liquids
- buildings used only in agricultural production
- sauna buildings belonging to residential buildings
- outhouses of residential buildings
- buildings entirely controlled by foreign missions
- buildings of the Armed Forces
- air raid shelters

except in cases where such buildings are occupied or contain business premises. Free-time residences which are permanently occupied are considered as detached houses. The data on buildings come from the Population Register Centre's population information system.

See *intended use of building*.

Connections to municipal networks

The following network connections are identified for a building:

- sewage
- running water
- electricity
- natural gas.

Construction material

Construction material refers to the material of which the supporting vertical structures of a building are mainly made. The following classification is used:

- stone
- concrete/ light concrete

- brick
- steel
- wood
- other, unknown.

Consumption unit

The size of the consumption unit represented by the household-dwelling unit is indicated as the sum of the weights of its members. In accordance with international recommendations the value of each member of a household-dwelling unit is determined as follows:

- first adult-18 and over = 1.0
- subsequent adults 18 and over = 0.7
- each person under 18 = 0.5.

If all persons in the household-dwelling unit are under 18, the weight of the first member is 1.0 and that of subsequent members 0.5.

Dwelling

A dwelling refers to a room or a suite of rooms which is intended for year-round habitation; is furnished with a kitchen, kitchenette or cooking area; and has a floor area of at least 7 square metres. Every dwelling must have its own entrance. A single-family house may be entered through an enclosed porch or veranda. If a dwelling is entered through the premises of another dwelling, it is not regarded as a separate dwelling but instead of the two constitute one dwelling.

Dwelling density - Housing density

Housing density is the ratio between the size of the dwelling and the number of persons living in it. Dwelling size is expressed either as the number of rooms or as the floor area of the dwelling.

See *dwelling, number of rooms, floor area.*

Dwelling occupancy

Dwelling units are classified according to their occupancy status into dwellings permanently occupied, dwellings temporarily occupied and dwellings not in residential use.

A dwelling is considered **permanently occupied** if according to the Population information system of the Population Register Centre it is permanently occupied by one or more people in that dwelling.

A dwelling is considered **temporarily occupied** if according to the Population information system of the Population Register Centre it is occupied by temporary but not permanent residents.

A dwelling is **not in residential use** if according to the Population information system of the Population Register Centre it is not occupied by either permanent or temporary residents.

The Population information system of the Population Register Centre's buildings and dwellings file include

details on units that in reality are not in residential use or that are incorrectly registered. Such dwellings are not included in the dwelling stock statistics in cases where it has been possible to infer that they are errors or that they should be removed on the basis of other data.

See *dwelling, tenure status.*

Dwelling population

The dwelling population comprises those persons who according to the Population information system of the Population Register Centre resided permanently in dwellings at Dec. 31. Persons permanently institutionalised, living in residential homes and abroad and homeless people are not included in the dwelling population. Likewise, persons living in buildings classified as residential homes whose living quarters do not meet the definition of dwelling, are not included.

The basic family population differs from the dwelling population in that it also includes those living in residential homes.

Elderly household-dwelling unit

An elderly household-dwelling unit is one in which there is at least one person over 65.

See *household-dwelling unit.*

Facilities

Data on the facilities of dwellings and buildings are derived from the Population information system of the Population Register Centre.

Facilities in a dwelling:

- sewage
- running water
- toilet
- hot water
- washing facilities (shower/bathroom or internal sauna)
- shower or bathroom
- sauna
- central or electric heating.

The data on dwelling facilities have been used in determining standard of equipment of the dwelling.

Facilities in a building:

- electricity
- sewage
- running water
- hot water
- lift
- sauna in building
- swimming pool
- mechanical ventilation
- air raid shelter.

Family

A family consists of a married or cohabiting couple and their children living together; or either of the parents and his or her children living together; or married or cohabiting couple without children. The families which resided permanently in dwellings at Dec. 31. comprises the dwelling families. The dwelling families population differs from the families population in that it doesn't include those families living in residential homes.

Floor area

The floor area of a dwelling is measured from the inner surfaces of its walls. The figure includes the floor areas of utility room, walking cupboard, bathroom, hobby room, sauna, washroom and dressing room, as well as the floor areas of rooms used for working unless used by hired employees.

The following are not counted in the dwelling's floor area: garage, cellar, sauna facilities in an unfurnished basement, unheated storage space, balcony, porch, veranda, and attic space unless used as living space.

See *gross floor area*.

Free-time residence

In the statistics, free-time residences include all buildings intended for free-time use or which at that time were used as free-time residences. Excluded are those rental holiday cottages of enterprises engaged in the accommodation industry, which in building stock statistics are classified as commercial accommodation buildings (category 124 according to the intended use of buildings). Statistics on free-time residences are based on building data in the Population Register Centre's Population Information System.

Gross floor area

The gross floor area of a building comprises the floor areas of the different storeys and the area of attic or basement storeys in which there are dwelling or working rooms or other space conforming to the principal intended use of the building.

The gross floor area is the horizontal area enclosed by the outer surfaces of the walls of the storeys or their imagined continuation for openings and decorations on the surface of the outer walls.

Heating fuel/source of heat

Heating fuel or source of heat refers to the main fuel or energy source used in heating a building. This item is also given for dwellings. The classification is as follows:

- district heating
- oil, gas
- coal
- electricity
- wood, peat

- other, unknown.

See *heating system*.

Heating system

Heating system refers to the main method of heating used in the heating of a building. Data on the heating system are also given for dwellings. The classification is as follows:

- central heating, water
- central heating, air
- direct electric heating
- stove heating
- no fixed heating installation
- unknown.

In a water central heating system, the building is heated with circulating water, and in an air central heating system with circulating air. In direct electric heating the building is heated with the aid of a fixed radiator etc. connected directly to the electricity network.

In stove heating, heating takes place by burning wood or other fuels in a fireplace (stove) that stores heat. Stove heating also includes electric heating reservoirs, separate fixed oil heaters and heat-preserving fireplaces. Stoves used for heating saunas are not regarded as heating equipment.

See *heating fuel/source of heat*.

Helsinki metropolitan area

Helsinki, Espoo, Kauniainen and Vantaa

Household-dwelling unit

A household-dwelling unit consists of the permanent occupants of a dwelling. Persons who are institutionalised, or are homeless, or are abroad, or are registered as unknown, do not constitute household-dwelling units. Additionally, persons living in buildings classified as residential homes do not form household-dwelling units if their living quarters do not meet the definition of a dwelling.

The concept of household-dwelling unit was adopted in the 1980 census. In earlier years the concept of household was used. A household consisted of family members and other persons living together who made common provision for food. A subtenant providing for his or her own food constituted a separate household. Since 1980 subtenants have been classified in the same household-dwelling units with other occupants.

See *dwelling, residential home, dwelling population, elderly household-dwelling unit, reference person*.

Income subject to state taxation

The information is based on data from the tax files of the National Board of Inland Revenue concerning income subject to state taxation in 2006.

Income subject to state taxation is divided into the following categories according to source:

wage income (wages and salaries subject to advance payment of taxes, wages and salaries from work at sea, reimbursements of expenses by employer, holiday pay in building and construction, wages and salaries to reservists, income from abroad taxed in Finland, value of purchased services in forestry, value of purchased services in partnerships, redemptions, services charges and other income subject to advance payment of taxes)

entrepreneurial income (earned income and capital income in agriculture and forestry, earned income and capital income in trade and business, income from partnerships)

other income subject to state taxation (other earned income, pension income, unemployment benefits and other social security benefits).

Income subject to state taxation does not include scholarships and grants received from public corporations for studies or research, earned income from abroad if the person has worked abroad for at least six months, part of the social security benefits received from the public sector and tax-exempt interest income.

Intended use of building

The intended use of a building is determined according to the purpose for which the largest part of the gross floor area of the building is used.

The categories are as follows:

- Residential buildings
- Commercial buildings
- Office buildings
- Transport and communications buildings
- Health care and social services buildings
- Assembly buildings
- Educational buildings
- Industrial buildings
- Warehouses
- Fire fighting and rescue services buildings
- Other buildings.

The classification of the intended use of buildings is given on Classification of Buildings 1994.

Not all the classes in the building classification are included in the building stock.

See *building*. Appendix 2.

Kitchen

A kitchen is a room furnished for cooking. A space furnished for cooking measuring less than 7 square metres is a kitchenette or cooking area.

See *room and number of rooms*.

Level of housing

In the classification of levels of housing, household-dwelling units are first classified into three categories by occupancy rate (the ratio between the number of persons in the unit and the number of rooms; see Fig.). As from 1989, the kitchen is no longer counted in the number of rooms.

Dwelling units	Number of rooms, excl. kitchen											
	1	2	3	4	5	6	7	8	9	10+		
No. 1				0	0	0	0	0	0	0		S p a c e o u s e
of 2	X				0	0	0	0	0	0		
per- 3	X	X				0	0	0	0	0		
sons 4	X	X	X				0	0	0	0		
5	X	X	X	X				0	0	0		
6	X	X	X	X	X							
7+	X	X	X	X	X	X						
Overcrowded							Normal					

Figure. Classification of occupancy rate

Each occupancy rate category is then further classified according to the dwelling's standard of equipment as follows:

High standard of equipment: the dwelling has running water, sewage, hot water, toilet, washing facilities (shower, bathroom or sauna) and central or electric heating.

Low standard of equipment or unknown.

See *dwelling density, dwelling, facilities*.

Municipality

In this publication regional divisions 2008 are used. In 2008 there were 415 municipalities in Finland.

A list of provinces, regions and municipalities and on changes in regional divisions is included in *Municipalities and Regional Divisions Based on Municipalities*, published annually by Statistics Finland.

See *statistical classification of municipalities*.

Number of storeys

The number of storeys in a building consists of all storeys that are primarily above ground level and in which there are habitable rooms or office space or other space conforming to the building's intended use. If the number of storeys varies in different parts of the building, the number usually refers to the largest number of storeys in the building.

For buildings completed after 1980, the number of storeys is expressed as an average number that takes into account the whole building, if the share of the gross floor area of a certain storey out of the gross floor area of the main storeys is very small. For instance, if a large industrial unit is mainly a one-storey building, but office space is located on three storeys, then the number of storeys is given as one.

Overcrowding

A dwelling is overcrowded if it has more than one person per room, with kitchen excluded from the number of rooms (NORM4). Norm4 was first introduced in the 1990 population census. Norm4 has also been used in the level

of housing classification since the 1990 census. Prior to that norm3 was used (more than one person per room, with kitchen included in number of rooms).

Province

In 2008 there were 5 provinces in Finland plus the autonomous territory of the Åland Island:

- Province of Southern Finland
- Province of Western Finland
- Province of Eastern Finland
- Province of Oulu
- Province of Lapland
- and Åland.

A list of municipalities by province, along with information on regional changes, can be found in *Municipalities and Regional Divisions Based on Municipalities*, published annually by Statistics Finland.

See *region*.

Reference person

Each household-dwelling unit and family has a reference person, who is the person with the highest income. Income is determined on the basis of income subject to state taxation in the census year. If the person with the highest income is a child under 25, he/she will not be defined as reference person. In such cases the reference person will be chosen on the basis of family status and age. If no one in the household-dwelling unit has income subject to state taxation, the reference person will be determined according to family status and age.

Reference person data are used, for example, in defining industry or socio-economic status for the entire population.

See *household-dwelling unit, family*.

Region

In 2008 there were 20 regions in Finland. The regional division instead of the division into provinces is applied increasingly for statistical purposes. Regions constitute the NUTS 3 level in the Finnish application of the Nomenclature of territorial units for statistics. NUTS is the European Regions:

- Uusimaa
- Itä-Uusimaa
- Varsinais-Suomi
- Satakunta
- Kanta-Häme
- Pirkanmaa
- Päijät-Häme
- Kymenlaakso
- South Karelia
- South Savo
- North Savo
- North Karelia
- Central Finland
- South Ostrobothnia

- Ostrobothnia
- Central Ostrobothnia
- North Ostrobothnia
- Kainuu
- Lapland
- Åland

See *sub-regional unit*.

Residential home

A residential home refers to a building intended for dormitory accommodation. Residents share the same kitchen, living lounge and/or washing facilities. This type of residential home does not normally have separate dwelling units proper. In terms of structural engineering a residential home hardly differs from an accommodation building. A residential home is intended for specific groups of people, such as the elderly, disabled, etc. Ordinary residential dwellings built for these groups with no special uses of space (communal kitchens etc.) are not residential homes.

A dwelling unit within a building classified as a residential home is regarded as a normal dwelling if the dwelling has

- more than one room, including kitchen,
- a kitchen or kitchenette,
- toilet and
- shower, bath or sauna.

Dwellings in residential homes are not classified as a separate category, but they are counted as part of the regular housing stock. Dwellings in residential homes that do not meet the above conditions, are not included in the dwelling stock statistics.

See *dwelling, household-dwelling unit, dwelling population*.

Room and number of rooms

A room is a space with one or more windows that has a floor area of at least 7 square metres and an average height of at least 2 metres. A hall, porch, bed recess, etc. are not counted as rooms. Kitchen is not normally counted in the number of rooms.

Stage in life

The classification of stages in life is used to distinguish between the stages of a household-dwelling unit, which usually differ in terms of income and consumption. The classification is based on type of household-dwelling unit, age of reference person, and age of children.

Statistical classification of municipalities

Statistics Finland adopted a new statistical classification of municipalities in 1989. The new system allows for more accurate distinctions between urban and rural areas than

did the administrative classification of cities and other municipalities.

The classification divides municipalities into three categories according to the proportion of people living in urban settlements and the population of the largest urban settlement.

Urban-type municipalities are those municipalities in which at least 90% of the population lives in urban settlements or in which the population of the largest urban settlement is at least 15 000.

Densely populated municipalities are municipalities in which at least 60% but less than 90% of the population lives in urban settlements and in which the population of the largest urban settlement is at least 4 000 but less than 15 000.

Rural-type municipalities include those in which less than 60% of the population lives in urban settlements and in which the population of the largest urban settlement is less than 15 000; and those municipalities in which at least 60% but less than 90% of the population lives in urban settlements and in which the population of the largest settlement is less than 4 000.

The full classification is published in Statistics Finland's *Kunnat (Municipalities)* publication since 2001.

A list of all municipalities, types of municipality, the changes that have occurred are included in Statistics Finland's *Municipalities and Regional Divisions Based on Municipalities, published annually by Statistics Finland* publication.

See *municipality*.

Sub-regional unit

The Nomenclature of territorial units for statistics (NUTS) is the EU's regional classification system. Finland's NUTS 4 division is based on sub-regional units, which represent one of the basic categories in national regional policy, i.e. areas eligible for EU aid are determined by sub-regional units. The division follows municipal boundaries and is endorsed by the Ministry of the Interior. In 2008 there were 77 sub-regional units in Finland.

Tenure status of dwelling

Dwellings are classified by tenure status as follows:

Owner-occupied dwelling

- the occupant of the dwelling owns the house
- the occupant of the dwelling holds the shares entitling to occupy the dwelling

Rented dwelling

- government-subsidised rented dwelling
- interest-subsidised rented dwelling
- other rented dwelling

Right of occupancy dwelling

Other tenure status/unknown

- e.g. life annuity, kinship

In the dwelling stock, tenure status is also specified for a dwelling not in permanent use in case it is located in government-subsidised, interest-subsidised or right of occupancy housing.

When comparing the tenure status data with those in the 1997 statistics, it should be taken into consideration that dwelling stock statistics did not previously have data on government-subsidised dwellings completed after 1993, but they were mainly included in the group 'other rented dwellings'.

The data on tenure status are supplemented with data from the Housing Fund of Finland on dwellings produced or renovated with government subsidy. The data are available on government-subsidised housing as well as on right of occupancy and interest-subsidised housing.

The production system of statistics on buildings, dwellings and housing conditions has been revised as from statistical year 2005. At the same time, the treatment of tenure status of dwellings had been made more accurate by e.g. more precise noting of data on a buildings ownership. This can be seen in the 2005 statistics especially in the numbers in the classes Other rental dwelling and Owns the house. At the level of the whole country the revised production has reduced the number of household-dwelling units in the class Other rental dwellings (in permanently occupied dwellings) by 1 percentage point and increased the number of household-dwelling units who own the house by 1 percentage point. In the 2005 statistics, the number of permanently occupied rental dwellings is roughly 24,700 smaller than it would have been under the earlier system. In other words, earlier these dwellings would have been classified as Other rental dwelling (other than rental housing with arava and interest support loans), but as from 2005 their tenure status is deemed, on the basis of data on ownership, to be owns the house.

Type of building

Residential buildings are classified as follows:

Detached houses. This category comprises residential buildings containing 1-2 dwellings, including semi-detached houses and other comparable detached residential buildings (permanently occupied freetime residences).

Attached houses. This category comprises residential buildings with at least three adjoining dwellings.

Blocks of flats. This category includes residential buildings of at least three dwellings in which at least two dwellings are located on top of each other and which do not belong to the previous categories.

Other buildings. This category also includes buildings whose type is unknown.

Type of family

Families are grouped into the following types:

- married couple without children
- cohabiting couple without children
- married couple with children

- cohabiting couple with children
- mother with children
- father with children

Type of kitchen

- **A kitchen** is a room furnished for cooking.
- **A kitchenette** is a space furnished for cooking measuring less than 7 square metres (cooking area)
- **Unknown:** data not available or no cooking area.

As from 2005, dwellings with an unknown type of kitchen are classified as dwellings with at least a kitchenette.

Type of ownership of building

Buildings are divided into the following categories by tenure status:

- private person/estate
- housing corporation or cooperative

- real estate corporation
- private company
- company controlled by the State or municipality
- state or municipal corporation
- bank or insurance company
- municipality
- state
- social security fund
- religious community, foundation, party, etc.
- other or unknown.

Year of construction

The year of construction refers to the year in which the building was completed and was ready for use. If the building was completed prior to 1980, year of renovation may have been entered as year of construction.

Appendix 2

Building classification 1994

A Residential buildings

- 01 Detached and semi-detached houses
- 011 One-dwelling houses
- 012 Two-dwelling houses
- 013 Other detached and semi-detached houses
- 02 Terraced and attached houses
- 021 Rowhouses
- 022 Terraced houses
- 03 Blocks of flats
- 032 Balcony-access blocks
- 039 Other blocks of flats

B Free-time residential buildings

- 04 Free-time residential buildings
- 041 Separate leisure-time buildings

C Commercial buildings

- 11 Wholesale and retail trade buildings
- 111 Shopping halls
- 112 Shops, department stores and shopping centres
- 119 Other wholesale and retail trade buildings
- 12 Hotel buildings
- 121 Hotels, motels, boarding houses, spas
- 123 Holiday, rest and recreation homes
- 124 Rental holiday cottages and shares
- 129 Other hotel buildings
- 13 Residential buildings for communities
- 131 Residential homes, service centres for the elderly, etc.
- 139 Other residential buildings for communities
- 14 Restaurants etc.
- 141 Restaurants, cafeterias and bars

D Office buildings

- 15 Office buildings
- 151 Office buildings

E Transport and communications buildings

- 16 Transport and communications buildings
- 161 Rail and bus stations, air and harbour terminals
- 162 Vehicle depots and service buildings
- 163 Car park buildings
- 164 Communications buildings
- 169 Other transport and communications buildings

F Buildings for institutional care

- 21 Health care buildings
- 211 General hospitals
- 213 Other hospitals
- 214 Health care centres
- 215 Specialized health care buildings (e.g. rehabilitation centres)

219 Other health care buildings

- 22 Social welfare buildings
- 221 Nursing homes
- 222 Children's homes, reform schools
- 223 Institutions for the mentally handicapped
- 229 Other social welfare buildings
- 23 Other social service buildings
- 231 Children's day care centres
- 239 Social service buildings n.e.c.
- 24 Prisons
- 241 Prisons

G Assembly buildings

- 31 Theatres and concert halls
- 311 Theatres, opera houses, concert halls and congress centres
- 312 Cinema theatres
- 32 Libraries, museums and exhibition halls
- 322 Libraries
- 323 Museums and art galleries
- 324 Exhibition halls
- 33 Association and club buildings, etc.
- 331 Association and club buildings, etc.
- 34 Buildings of religious communities
- 341 Churches, chapels, monasteries, convents and prayerhouses
- 342 Parish halls
- 349 Other buildings of religious communities
- 35 Buildings for sports
- 351 Indoor ice rinks
- 352 Indoor swimming pools
- 353 Indoor tennis, squash and badminton courts
- 354 Multi-purpose and other sports halls
- 359 Other buildings for sports and physical exercise
- 36 Other assembly buildings
- 369 Other assembly buildings

H Educational buildings

- 51 General education buildings
- 511 General education buildings
- 52 Vocational education buildings
- 521 Vocational education buildings
- 53 University and research institute buildings
- 531 University buildings
- 532 Research buildings
- 54 Other educational buildings
- 541 Educational buildings of organizations, unions, employers, etc.
- 549 Educational buildings n.e.c.

J Industrial buildings

- 61 Buildings for energy supply, etc.
- 611 Power stations
- 613 Community management buildings
- 69 Other industrial buildings
- 691 Industrial plants
- 692 Workshops for industry and small-scale industry
- 699 Other industrial buildings

K Warehouses

- 71 Warehouses
- 711 Industrial warehouses
- 712 Commercial warehouses
- 719 Other warehouses

L Fire fighting and rescue service buildings

- 72 Fire fighting and rescue service buildings
- 721 Fire stations
- 722 Air raid shelters
- 729 Other fire fighting and rescue service buildings

M Agricultural buildings

- 81 Livestock buildings
- 811 Cowsheds, pighouses, hen-houses, etc.
- 819 Animal shelters, horse stables, maneges, etc.
- 89 Other agricultural buildings
- 891 Granaries and storage buildings
- 892 Greenhouses
- 893 Fur farms
- 899 Other buildings in agriculture, forestry and fishing

N Other buildings

- 931 Sauna buildings
- 941 Outbuildings
- 999 Other buildings

Agricultural buildings, leisure-time residential buildings and "other buildings" are not included in the building stock unless they have occupied dwellings or business premises.

Julkaisu on tilastoaineistoon perustuva monipuolinen katsaus asumiseen Suomessa. Julkaisu sisältää keskeiset tiedot vuoden 2007 rakennus- ja asuntokannasta, kesämökeistä sekä asuntokuntien asuinoloista. Tiedot on esitetty koko maan lisäksi myös maakunnittain sekä tärkeimmät tiedot myös kunnittain. Julkaisun alussa on aikasarjatietoja vuodesta 1960 lähtien sekä katsaus asumisen viimeaikaiseen kehitykseen.

Denna publikation, som baserar sig på statistiskt material, ger en mångsidig översikt över boendet i Finland. Publikationen innehåller centrala uppgifter om byggnads- och bostadsbeståndet, fritidshus samt om bostadshushållens boendeförhållanden år 2007. Förutom uppgifterna om hela landet innehåller publikationen också uppgifter efter landskap. De viktigaste uppgifterna har även presenterats kommunvis. I början av publikationen finns tidsserieuppgifter fr.o.m. år 1960 samt en översikt över utvecklingen inom boendet de senaste åren.

This publication is an inclusive overview of housing in Finland based on statistical data. It contains key data on the building and dwelling stock, free-time residences and on the housing conditions of household-dwelling units in 2007. The information is not only presented for the whole country, but also by region and, in the case of the most important data, even by municipality. The beginning of the publication contains time series going back to 1960, as well as a review of the latest developments in housing.



9 789524 679466

Tilastokeskus, myyntipalvelu
PL 4C
00022 TILASTOKESKUS
puh. (09) 1734 2011
faksi (09) 1734 2500
myynti@tilastokeskus.fi
www.tilastokeskus.fi

Statistikcentralen, försäljning
PB 4C
00022 STATISTIKCENTRALEN
tfn (09) 1734 2011
fax (09) 1734 2500
myynti@stat.fi
www.stat.fi

Statistics Finland, Sales Services
PO.Box 4C
FI-00022 STATISTICS FINLAND
Tel. +358 9 1734 2011
Fax +358 9 1734 2500
sales@stat.fi
www.stat.fi

ISSN 1795-5165
= Suomen virallinen tilasto
ISSN 1455-3724
ISBN 978-952-467-946-6
Tuotenumero 3260
BI