

Tulonjakotilasto

Inkomstfördelningsstatistik

Income distribution statistics

1986





Tulonjakotilasto

Inkomstfördelningsstatistik

Income distribution statistics

1986

Huhtikuu 1989

Tiedustelut — Förfrågningar

Seppo Kouvonen
Ilari Keso
(90) 17 341

Kansikuva: Mikko Nurmi

Alkusanat

Tilastokeskus julkaisee tulonjakotilaston vuodelta 1986. Tilaston tuotannosta ovat eri vaiheissa vastanneet suunnittelija Päivi Kiviniemi-Bruun ja yliaktuaari Seppo Kouvonen. Julkaisun laadinnasta on vastannut yliaktuaari Seppo Kouvonen.

Helsingissä, Tilastokeskuksessa helmikuussa 1989

Förord

Statistikcentralen publicerar inkomstfördelningsstatistiken för år 1986. Planerare Päivi Kiviniemi-Bruun och överaktuarie Seppo Kouvonen har i olika skeden ansvarat för produktionen av statistiken. Publikationen har redigerats av överaktuarie Seppo Kouvonen.

Helsingfors, Statistikcentralen i februari 1989

Olavi E. Niitamo

Hilkka Vihavainen

Sisällys

Teksti	Sivu
Alkusanat	3
1. Johdanto	10
2. Tutkimusmenetelmä	10
2.1. Perusaineistot	10
2.2. Perusjoukko	11
2.3. Otanta	11
3. Tietojen laatu	13
4. Käsitteet ja määritelmät	14
4.1. Tulokäsitteet	14
4.2. Tilastoyksiköt ja luokitukset	14
5. Tietojen vertailukelpoisuus	16
6. Tulokset	20
Summary	37
Käsiteluetelo	38
Taulukoissa käytetyt symbolit	9

Taulukot

Kotitalouskohtaiset taulukot

1. Kotitalouksien lukumäärä ja tulot sosioekonomisen aseman mukaan, kokonaisarvot	42
2. Kotitalouksien lukumäärä ja tulot desii-liryhmittäin. Desiiliryhmät on muodostettu kotitalouksien tuotannontekijätulojen mukaan, kokonaisarvot	44
3. Kotitalouksien lukumäärä ja tulot desii-liryhmittäin. Desiiliryhmät on muodostettu kotitalouksien käytettävissä olevien tulojen mukaan, kokonaisarvot	46
4. Kotitalouksien lukumäärä ja tulot tuloluokittain. Tuloluokat on muodostettu kotitalouksien tuotannontekijätulojen mukaan, kokonaisarvot	48
5. Kotitalouksien lukumäärä ja tulot tuloluokittain. Tuloluokat on muodostettu kotitalouksien käytettävissä olevien tulojen mukaan, kokonaisarvot	50
6. Kotitalouksien lukumäärä, koko ja tulotaso sosioekonomisen aseman mukaan	52
7. Kotitalouksien koko ja tulotaso desii-liryhmittäin. Desiiliryhmät on muodostettu kotitalouksien käytettävissä olevien tulojen mukaan	53
8. Kotitalouksien lukumäärä ja tulotaso sosioekonomisen pääryhmän ja kotitalouden koon mukaan	53
9. Kotitalouksien lukumäärä, koko ja tulotaso sosioekonomisen aseman ja ammatissa toimivien jäsenten lukumäärän mukaan ...	54
10. Kotitalouksien lukumäärä, koko ja tulotaso sosioekonomisen pääryhmän, kunta-muodon ja suuralueen mukaan	55
11. Kotitalouksien lukumäärä, koko ja tulotaso sosioekonomisen pääryhmän mukaan lääneittäin	56
12. Kotitalouksien lukumäärä, koko ja tulotaso sosioekonomisen pääryhmän ja päämiehen iän mukaan	57
13. Kotitalouksien lukumäärä ja tulotaso kotitalouden koon ja rakenteen mukaan	57

Innehåll

Text	Sida
Förord	3
1. Inledning	10
2. Undersökningsmetod	10
2.1. Primäruppgifterna	10
2.2. Population	11
2.3. Urvalet	11
3. Uppgiftskvalitet	13
4. Begrepp och definitioner	14
4.1. Inkomstbegreppen	14
4.2. Statistiska enheter och klassificeringar	14
5. Jämförbarhet	16
6. Resultat	20
Summary	37
Förteckning över termer	38
Symboler använda i tabellerna	9

Tabeller

Hushållstabeller

1. Hushållens antal och inkomster enligt socioekonomisk ställning, totalvärdet ..	42
2. Hushållens antal och inkomster i decil-grupper enligt hushållens faktorinkomst, totalvärdet	44
3. Hushållens antal och inkomster i decil-grupper enligt hushållens disponibla inkomst, totalvärdet	46
4. Hushållens antal och inkomster i inkomstklasser enligt hushållens faktorinkomst, totalvärdet	48
5. Hushållens antal och inkomster i inkomstklasser enligt hushållens disponibla inkomst, totalvärdet	50
6. Hushållens antal, storlek och inkomstnivå enligt socioekonomisk ställning ...	52
7. Hushållens storlek och inkomstnivå i decilgrupper enligt hushållens disponibla inkomst	53
8. Hushållens antal och inkomstnivå enligt socioekonomisk huvudgrupp och hushåll-ets storlek	53
9. Hushållens antal, storlek och inkomstnivå enligt socioekonomisk ställning och antal yrkesverksamma medlemmar	54
10. Hushållens antal, storlek och inkomstnivå enligt socioekonomisk huvudgrupp, kommutyp och storområde	55
11. Hushållens antal, storlek och inkomstnivå enligt socioekonomisk huvudgrupp länsvis	56
12. Hushållens antal, storlek och inkomstnivå enligt socioekonomisk huvudgrupp och huvudmannens ålder	57
13. Hushållens antal och inkomstnivå enligt hushållens storlek och sammansättning ..	57

14. Kotitalouksien lukumäärä ja tulotaso kotitalouden koon ja päämiehen koulutustason mukaan	58	14. Hushållens antal och inkomstnivå enligt hushållets storlek och huvudmannens utbildningsnivå	58
15. Kotitalouksien tulojen rakenne sosioekonomisen pääryhmän ja kotitalouden koon mukaan. Käytettävissä olevat tulot = 100	58	15. Sammansättning av hushållens inkomster enligt socioekonomisk huvudgrupp och hushållets storlek. Disponibel inkomst = 100	58
16. Kotitalouksien tulojen rakenne sosioekonomisen aseman mukaan. Käytettävissä olevat tulot = 100	59	16. Sammansättning av hushållens inkomster enligt socioekonomisk ställning. Disponibel inkomst = 100	59
17. Kotitalouksien tulojen rakenne sosioekonomisen pääryhmän, kuntamuodon ja suuralueen mukaan. Käytettävissä olevat tulot = 100	60	17. Sammansättning av hushållens inkomster enligt socioekonomisk huvudgrupp, kommuntyp och storområde. Disponibel inkomst = 100	60
18. Kotitalouksien tulojen rakenne desiiliryhmittäin. Käytettävissä olevat tulot = 100. Desiiliryhmät on muodostettu kotitalouksien tuotannontekijätulojen mukaan	60	18. Sammansättning av hushållens inkomster i decilgrupper enligt hushållens faktorinkomst. Disponibel inkomst = 100	60
19. Kotitalouksien tulojen rakenne desiiliryhmittäin. Käytettävissä olevat tulot = 100. Desiiliryhmät on muodostettu kotitalouksien käytettävissä olevien tulojen mukaan	61	19. Sammansättning av hushållens inkomster i decilgrupper enligt hushållens disponibla inkomst. Disponibel inkomst = 100	61
20. Kotitalouksien tulojen rakenne kotitalouden koon ja rakenteen mukaan. Käytettävissä olevat tulot = 100	61	20. Sammansättning av hushållens inkomster enligt hushållets storlek och sammansättning. Disponibel inkomst = 100	61
21. Kotitalouksien tuotannontekijätulojen jakautuminen desiiliryhmittäin sosioekonomisen aseman mukaan. Desiiliryhmät on muodostettu kotitalouksien tuotannontekijätulojen mukaan	62	21. Fördelning av hushållens faktorinkomst i decilgrupper enligt socioekonomisk ställning. Decilgrupperna har bildats enligt hushållens faktorinkomst	62
22. Kotitalouksien käytettävissä olevien tulojen jakautuminen desiiliryhmittäin sosioekonomisen aseman mukaan. Desiiliryhmät on muodostettu kotitalouksien käytettävissä olevien tulojen mukaan ...	63	22. Fördelning av hushållens disponibla inkomst i decilgrupper enligt socioekonomisk ställning. Decilgrupperna har bildats enligt hushållens disponibla inkomst	63
23. Kotitalouksien lukumäärä desiiliryhmissä sosioekonomisen aseman mukaan. Desiiliryhmät on muodostettu kotitalouksien käytettävissä olevien tulojen mukaan ...	64	23. Hushållens antal i decilgrupper enligt socioekonomisk ställning. Decilgrupperna har bildats enligt hushållens disponibla inkomst	64
24. Kotitalouksien lukumäärä desiiliryhmissä kotitalouden koon ja rakenteen mukaan. Desiiliryhmät on muodostettu kotitalouksien käytettävissä olevien tulojen mukaan	65	24. Hushållens antal i decilgrupper enligt hushållets storlek och sammansättning. Decilgrupperna har bildats enligt hushållens disponibla inkomst	65
25. Lajin mukaan luokiteltujen tulonsiirtojen osuus kotitalouksien käytettävissä olevista tuloista sosioekonomisen aseman mukaan	66	25. Transfereringarnas andel av hushållens disponibla inkomst enligt socioekonomisk ställning klassificerade enligt typ	66
26. Tarkoituksen mukaan luokiteltujen tulonsiirtojen osuus kotitalouksien käytettävissä olevista tuloista sosioekonomisen aseman mukaan	70	26. Transfereringarnas andel av hushållens disponibla inkomst enligt socioekonomisk ställning klassificerade enligt ändamål	70
27. Tulonsiirtojen osuus kotitalouksien käytettävissä olevista tuloista sosioekonomisen pääryhmän ja suuralueen mukaan	72	27. Transfereringarnas andel av hushållens disponibla inkomst enligt socioekonomisk huvudgrupp och storområde	72
28. Kotitalouksien tulojen prosenttijakautuma ja suhteelliset tulotaseroerot sosioekonomisen aseman mukaan	76	28. Procentuell fördelning av hushållens inkomster och relativa skillnader i inkomstnivå enligt socioekonomisk ställning	76
29. Kotitalouksien tulojen prosenttijakautuma ja suhteelliset tulotaseroerot kotitalouden koon ja rakenteen mukaan	76	29. Procentuell fördelning av hushållens inkomster och relativa skillnader i inkomstnivå enligt hushållets storlek och sammansättning	76

30. Kotitalouksien tulojen prosenttijakautuma ja suhteelliset tulotasokerot sosioekonomisen pääryhmän ja kotitalouden koon mukaan	77	30. Procentuell fördelning av hushållens inkomster och relativa skillnader i inkomstnivå enligt socioekonomisk huvudgrupp och hushållets storlek	77
31. Kotitalouksien tulojen prosenttijakautuma ja suhteelliset tulotasokerot kotitalouden koon ja päämiehen koulutustason mukaan	77	31. Procentuell fördelning av hushållens inkomster och relativa skillnader i inkomstnivå enligt hushållets storlek och huvudmannens utbildningsnivå	77
Kotitalouden jäsentä kohti lasketut tulot		Inkomster per hushållsmedlem	
32. Kotitalouden jäsentä kohti laskettu tulotaso ja suhteelliset tulotasokerot sosioekonomisen aseman mukaan	80	32. Inkomstnivå och relativa skillnader i inkomstnivå per hushållsmedlem enligt socioekonomisk ställning	80
33. Kotitalouden jäsentä kohti laskettu tulotaso ja suhteelliset tulotasokerot kotitalouden koon ja rakenteen mukaan	80	33. Inkomstnivå och relativa skillnader i inkomstnivå per hushållsmedlem enligt hushållets storlek och sammansättning ..	80
34. Kotitalouden jäsentä kohti laskettu tulotaso ja suhteelliset tulotasokerot kotitalouden sosioekonomisen pääryhmän ja koon mukaan	81	34. Inkomstnivå och relativa skillnader i inkomstnivå per hushållsmedlem enligt hushållets socioekonomiska huvudgrupp och storlek	81
35. Kotitalouden jäsentä kohti laskettu tulotaso ja suhteelliset tulotasokerot kotitalouden sosioekonomisen pääryhmän ja ammatissa toimivien jäsenten lukumäärän mukaan	81	35. Inkomstnivå och relativa skillnader i inkomstnivå per hushållsmedlem enligt hushållets socioekonomiska huvudgrupp och antal yrkesverksamma medlemmar	81
36. Kotitalouden jäsentä kohti laskettu tulotaso ja suhteelliset tulotasokerot kotitalouden sosioekonomisen pääryhmän, kuntamuodon ja suuralueen mukaan	82	36. Inkomstnivå och relativa skillnader i inkomstnivå per hushållsmedlem enligt hushållets socioekonomiska huvudgrupp, kommutyp och storområde	82
37. Kotitalouden jäsentä kohti laskettu tulotaso desiiliryhmittäin. Desiiliryhmät on muodostettu kotitalouden jäsentä kohti käytettävissä olevien tulojen mukaan	82	37. Inkomstnivå per hushållsmedlem i decilgrupper enligt disponibel inkomst per hushållsmedlem	82
38. Kotitalouden jäsentä kohti laskettu tulotaso ja suhteelliset tulotasokerot kotitalouden sosioekonomisen pääryhmän mukaan lääneittäin	83	38. Inkomstnivå och relativa skillnader i inkomstnivå per hushållsmedlem enligt hushållets socioekonomiska huvudgrupp länsvis	83
39. Kotitalouden jäsentä kohti laskettu tulotaso ja suhteelliset tulotasokerot kotitalouden sosioekonomisen pääryhmän ja päämiehen iän mukaan	84	39. Inkomstnivå och relativa skillnader i inkomstnivå per hushållsmedlem enligt hushållets socioekonomiska huvudgrupp och huvudmannens ålder	84
40. Kotitalouden jäsentä kohti laskettu tulotaso ja suhteelliset tulotasokerot kotitalouden koon ja päämiehen koulutustason mukaan	84	40. Inkomstnivå och relativa skillnader i inkomstnivå per hushållsmedlem enligt hushållets storlek och huvudmannens utbildningsnivå	84
41. Kotitalouden jäsentä kohti laskettujen käytettävissä olevien tulojen jakautumisen desiiliryhmittäin sosioekonomisen aseman mukaan. Desiiliryhmät on muodostettu kotitalouden jäsentä kohti laskettujen käytettävissä olevien tulojen mukaan	85	41. Fördelning av disponibel inkomst per hushållsmedlem i decilgrupper enligt socioekonomisk ställning. Decilgrupperna har bildats enligt disponibel inkomst per hushållsmedlem	85
42. Kotitalouksien ja niiden jäsenten lukumäärä desiiliryhmissä. Desiiliryhmät on muodostettu kotitalouden jäsentä kohti laskettujen käytettävissä olevien tulojen mukaan	86	42. Antal hushåll och deras medlemmar i decilgrupper enligt disponibel inkomst per hushållsmedlem	86
Tulonsaajakohtaiset taulukot		Individtabeller	
43. Ansiotulonsaajien lukumäärä ja tulotaso sosioekonomisen aseman mukaan	90	43. Förvärvsinkomsttagarnas antal och inkomstnivå enligt socioekonomisk ställning	90
44. Ansiotulonsaajien lukumäärä ja tulotaso sosioekonomisen pääryhmän, sukupuolen ja iän mukaan	91	44. Förvärvsinkomsttagarnas antal och inkomstnivå enligt socioekonomisk huvudgrupp, kön och ålder	91

45. Ansiotulonsaajien prosenttijakautuma ja suhteelliset tulotaseroerot sosioekonomisen aseman ja sukupuolen mukaan	92	45. Procentuell fördelning av förvärvsinkomsttagare och relativa skillnader i inkomstnivå enligt socioekonomisk ställning och kön	92
46. Ammatissa toimivien lukumäärä ja tulotaso desiiliryhmittäin. Desiiliryhmät on muodostettu ammatissa toimivien ansiotulojen mukaan	92	46. Antal yrkesverksamma och inkomstnivå i decilgrupper enligt yrkesverksammas förvärvsinkomst	92
47. Ammatissa toimivien ansiotulojen jakautuminen desiiliryhmittäin sosioekonomisen aseman mukaan. Desiiliryhmät on muodostettu ansiotulojen mukaan	93	47. Fördelning av yrkesverksammas förvärvsinkomst i decilgrupper enligt socioekonomiskt ställning. Decilgrupperna har bildats enligt förvärvsinkomst	93
48. Ammatissa toimivien lukumäärä ja tulotaso sukupuolen, ammattiaseman ja päätoimialan mukaan	94	48. Antal yrkesverksamma och inkomstnivå enligt kön, yrkesställning och huvudnäringsgren	94
49. Ammatissa toimivien lukumäärä ja tulotaso sosioekonomisen pääryhmän ja sukupuolen mukaan kuntamuodoittain ja suuralueittain	98	49. Antal yrkesverksamma och inkomstnivå enligt socioekonomisk huvudgrupp, kön, kommutyp och storområde	98
50. Ammatissa toimivien lukumäärä ja tulotaso sosioekonomisen pääryhmän ja sukupuolen lääneittäin	98	50. Antal yrkesverksamma och inkomstnivå enligt socioekonomisk huvudgrupp och kön länsvis	98
51. Ammatissa toimivien lukumäärä ja tulotaso ammattiaseman, koulutusasteen ja sukupuolen mukaan	100	51. Antal yrkesverksamma och inkomstnivå enligt yrkesställning, utbildningsnivå och kön	100
52. Ammatissa toimivien lukumäärä desiiliryhmissä sukupuolen ja koulutustason mukaan. Desiiliryhmät on muodostettu ammatissa toimivien ansiotulojen mukaan	102	52. Antal yrkesverksamma i decilgrupper enligt kön och utbildningsnivå. Decilgrupperna har bildats enligt yrkesverksammas förvärvsinkomst	102
53. Ammatissa toimivien prosenttijakautuma ja suhteelliset tulotaseroerot koulutusasteen ja sukupuolen mukaan	103	53. Procentuell fördelning av yrkesverksamma och relativa skillnader i inkomstnivå enligt utbildningsnivå och kön	103
54. Ammatissa toimivien prosenttijakautuma ja suhteelliset tulotaseroerot ammattiaseman, päätoimialan ja sukupuolen mukaan .	104	54. Procentuell fördelning av yrkesverksamma och relativa skillnader i inkomstnivå enligt yrkesställning, huvudnäringsgren och kön	104
55. Palkkatuloa saaneiden lukumäärä ja palkkataso ammattiaseman ja tulonansaitsemisajan mukaan	106	55. Antal personer som erhållit löneinkomst och deras lönenivå enligt yrkesställning och förvärvstid	106

Viljelijätalouskohtaiset taulukot

56. Viljelijätalouksien tulot tulolajeittain sosioekonomisen aseman ja peltopinta-alan mukaan	108
57. Viljelijätalouksien keskimääräiset tulot tulolajeittain sosioekonomisen aseman ja peltopinta-alan mukaan	110
58. Viljelijätalouksien keskimääräiset tulot tulolajeittain maatilatalouden tulojen osuuden mukaan tuotannontekijätuloista .	112
59. Viljelijätalouksien keskimääräiset tulot tulolajeittain päämiehen iän mukaan	112
60. Viljelijätalouksien keskimääräiset tulot tulolajeittain tilan pääasiallisen tuotantosuunnan mukaan	114

Jordbrukarhushållstabeller

56. Jordbrukarhushållens inkomster enligt inkomsttyp efter socioekonomisk ställning och åkerarealen	108
57. Jordbrukarhushållens genomsnittliga inkomster enligt inkomsttyp efter socioekonomisk ställning och åkerarealen	110
58. Jordbrukarhushållens genomsnittliga inkomster enligt inkomsttyp efter gårdsbruksinkomstens andel av faktorinkomst .	112
59. Jordbrukarhushållens genomsnittliga inkomster enligt inkomsttyp efter huvudmannens ålder	112
60. Jordbrukarhushållens genomsnittliga inkomster enligt inkomsttyp efter lägenhetens huvudsakliga produktionsinriktning	114

Contents

	Page		Page
Summary	37	19. Structure of income of households in decile groups ordered by available income of households. Available income = 100 ..	61
List of terms	38	20. Structure of income of households by size and structure of household. Available income = 100	61
Symbols used in the tables	9	21. Distribution of factor income of households in decile groups by socioeconomic group. Decile groups have been ordered by factor income of households	62
Tables			
Household tables			
1. Number and income of households by socioeconomic group, total values	42	22. Distribution of available income of households in decile groups by socioeconomic group. Decile groups have been ordered by available income of households ..	63
2. Number and income of households in decile groups ordered by factor income of households, total values	44	23. Number of households in decile groups by socioeconomic group. Decile groups have been ordered by available income of households	64
3. Number and income of households in decile groups ordered by available income of households, total values	46	24. Number of households in decile groups by size and structure of household. Decile groups have been ordered by available income of households	65
4. Number and income of households in income brackets ordered by factor income of households, total values	48	25. Proportion of by type classified current transfers of available income of households by socioeconomic group	66
5. Number and income of households in income brackets ordered by available income of households, total values	50	26. Proportion of by purpose classified current transfers of available income of households by socioeconomic group	70
6. Number, size and income level of households by socioeconomic group	52	27. Proportion of current transfers of available income of households by socioeconomic main group and region	72
7. Size and income level of households in decile groups ordered by available income of households	53	28. Percentage distribution of income of households and relative differences in income level by socioeconomic group	76
8. Number and income level of households by socioeconomic main group and size of households	53	29. Percentage distribution of income of households and relative differences in income level by size and structure of household	76
9. Number, size and income level of households by socioeconomic group and number of economically active members	54	30. Percentage distribution of income of households and relative differences in income level by socioeconomic main group and size of household	77
10. Number, size and income level of households by socioeconomic main group, type of municipality and region	55	31. Percentage distribution of income of households and relative differences in income level by size of household and level of education of the head of household	77
11. Number, size and income level of households by socioeconomic main group and by province	56		
12. Number, size and income level of households by socioeconomic main group and age of the head of household	57	Income per member of household	
13. Number and income level of households by size and structure of household	57	32. Income level and relative differences in income level per member of household by socioeconomic group	80
14. Number and income level of households by size of household and level of education of the head of household	58	33. Income level and relative differences in income level per member of household by size and structure of household	80
15. Structure of income of households by socioeconomic main group and size of household. Available income = 100	58	34. Income level and relative differences in income level per member of household by socioeconomic main group and size of household	81
16. Structure of income of households by socioeconomic group. Available income = 100	59		
17. Structure of income of households by socioeconomic main group, type of municipality and region. Available income = 100	60		
18. Structure of income of households in decile groups ordered by factor income of households. Available income = 100	60		

35. Income level and relative differences in income level per member of household by socioeconomic main group and number of economically active members of household	81	48. Number and income level of economically active by sex, occupational status and main industry	94
36. Income level and relative differences in income level per member of household by socioeconomic main group of household, type of municipality and region	82	49. Number and income level of economically active by socioeconomic main group, sex, type of municipality and region	98
37. Income level per member of household in decile groups ordered by available income per member of household	82	50. Number and income level of economically active by socioeconomic main group and sex by province	98
38. Income level and relative differences in income level per member of household by socioeconomic main group of household by province	83	51. Number and income level of economically active by occupational status, level of education and sex	100
39. Income level and relative differences in income level per member of household by socioeconomic main group and age of the head of household	84	52. Number of economically active in decile groups by sex and level of education. Decile groups have been ordered by primary income of economically active	102
40. Income level and relative differences in income level per member of household by size of household and level of education of the head of household	84	53. Percentage distribution of economically active and relative differences in income level by level of education and sex	103
41. Distribution of available income per member of household in decile groups by socioeconomic group. Decile groups have been ordered by available income per member of household	85	54. Percentage distribution of economically active and relative differences in income level by occupational status, main industry and sex	104
42. Number of households and their members in decile groups ordered by available income per member of household	86	55. Number and income level of wage and salary earners by occupational status and earning period	106
Individual tables		Farmer Household Tables	
43. Number and income level of earners by socioeconomic group	90	56. Income of farmer households by type of income, socioeconomic group and arable area	108
44. Number and income level of earners by socioeconomic main group, sex and age	91	57. Average income of farmer households by type of income, socioeconomic group and arable area	110
45. Percentage distribution of earners and relative differences in income level by socioeconomic group and sex	92	58. Average income of farmer households by type of income and proportion of income from farm economy of factor income	112
46. Number and income level of economically active in decile groups ordered by primary income of economically active	92	59. Average income of farmer households by type of income and age of the head of household	112
47. Distribution of primary income of economically active in decile groups by socioeconomic group. Decile groups have been ordered by primary income	93	60. Average income of farmer households by type of income and main production policy of farm	114

TAULUKOISSA KÄYTETYT SYMBOLIT – SYMBOLER SOM ANVÄNTS I TABELLERNÄ – SYMBOLS USED IN THE TABLES

Ei mitään ilmoitettavaa – Inget att redovisa – Magnitude nil	-
Suure pienempi kuin puolet käytetystä yksiköstä – Storheten mindre än hälften av den använda enheten – Magnitude less than half of unit employed	0.0
Tieto on liian epävarma esitettäväksi (ryhmään on otoksessa tullut alle 30 tapausta) – Uppgift alltför osäker för att anges (urvalsgruppen har omfattat färre än 30 fall) – Data not available (less than 30 units per group in the sample)	..
Epävarma lukumäärätieto desiiilien rakennetta kuvaavissa tauluissa (desiiliryhmään on otoksessa tullut alle 10 tapausta) – Uppgift om antal osäker i tabeller över decilstruktur (i urvalet omfattar decilgruppen mindre än 10 fall) – Data of numbers uncertain in decile tables (less than 10 units per decile group in the sample)	()

TULONJAKOTILASTO 1986

1. JOHDANTO

Tulonjakotilasto kuvaa kotitalouksien käytettävissä olevien tulojen sekä ansiotuloa saavien henkilöiden palkka- ja yrittäjätulojen määrää, muodostumista ja jakautumista. Tilaston tietosisältö perustuu YK:n tulonjakotilastosuosituksen¹⁾.

Ensimmäinen tulonjakotilasto on laadittu vuodelta 1977. Siitä lähtien on tilasto julkaistu vuosittain.

Kotitalouksien käytettävissä olevista tuloista on vuodesta 1966 lähtien saatavissa tietoa myös kotitaloustiedusteluista. Tilastokeskus julkaisee vuosittain myös verotustietoihin perustuvaa tulo- ja varallisuustilastoa, mistä saadaan tietoja tulo- ja varallisuustilastoista, mistä saadaan tietoja tulo- ja varallisuudesta.

2. TUTKIMUSMENETELMÄ

2.1. Perusaineistot

Vuoden 1986 tulonjakotilaston perustiedot on saatu haastattelu- ja hallinnollisista rekistereistä.

Suurin osa tulotiedoista sekä osa luokittelutiedoista on poimittu rekistereistä. Tilaston tietolähteitä ovat mm.

- Asuntohallituksen asumistukirekisteri,
- Eläketurvakeskuksen eläketapahtumarekisteri,
- Kansaneläkelaitoksen eläkevakuutus-, sairausvakuutuskorvaus- ja kuntoutusrekisteri,
- Maatilahallituksen maatilarekisteri,
- Sosiaalihuollon toimeentulotuki- ja sotilasavustusrekisteri,
- Tapaturmaviraston maksurekisteri,
- Verohallituksen verotusrekisteri, sekä
- Väestörekisterikeskuksen väestön keskusrekisteri.

Kotitalouksien luokittelutiedot sekä ne tulotiedot, joita ei ole saatu rekistereistä, on kerätty haastattelu- ja haastatteluorganisaatio. Vastaukset kirjattiin atk-kirjoitusta ja käsittelyä varten haastattelulomakkeille.

1) Provisional Guidelines on Statistics of the Distribution of Income, Consumption and Accumulation of Households, Studies in Methods, Series M no 61. United Nations, New York 1977.

INKOMSTFÖRDELNINGSTATISTIK 1986

1. INLEDNING

Inkomstfördelningsstatistiken ger uppgifter om de privata hushållens disponibla inkomster och om förvärvsinkomsttagares löne- och företagarinkomst, deras fördelning och sammansättning. Statistikens innehåll grundar sig på FN:s rekommendation för inkomstfördelningsstatistik¹⁾.

Den första inkomstfördelningsstatistiken uppgjordes för år 1977. Därefter har statistiken utkommit årligen.

Fr.o.m. år 1966 är uppgifter om hushållens disponibla inkomster även tillgängliga i hushållsbudgetundersökningar. Dessutom utger Statistikcentralen årligen inkomst- och förmögenhetsstatistik på basen av beskattningsuppgifter. Ur denna statistik erhålls uppgifter om inkomsttagarnas och makarnas skattepliktiga inkomst och förmögenhet.

2. UNDERSÖKNINGSMETOD

2.1. Primäruppgifterna

Primäruppgifterna för 1986 års inkomstfördelningsstatistik har erhållits genom intervjuer och ur administrativa register.

En stor del av inkomstuppgifterna och en del av klassificeringsuppgifterna har uttagits ur register. Uppgiftskällor för statistiken är bl.a.

- Bostadsstyrelsens bostadsstödsregister,
- Pensionsskyddscentralens pensionsregister,
- Folkpensionsanstaltens pensionsförsäkrings- och sjukförsäkringsregister,
- Jordbruksstyrelsens lantbruksregister,
- Socialstyrelsens utkomststöds- och militärunderstödsregister,
- Olycksfallsverkets betalningsregister,
- Skattestyrelsens beskattningsregister,
- Befolkningsregistercentralens grundboksregister.

Hushållens klassificeringsuppgifter samt de inkomstuppgifter som inte fåtts ur registren har insamlats genom intervjuer som gjordes av Statistikcentralens intervjuare. Svaren antecknades för data-skrivning och -behandling på en intervjublankett.

1) Provisional Guidelines on Statistics of the Distribution of Income, Consumption and Accumulation of Households, Studies in Methods, Series M no 61. United Nations, New York 1977.

2.2. Perusjoukko

Tilaston kohdeperusjoukon muodostavat maassa asuvat kotitaloudet. Laitoskotitalouksiin kuuluvat, kuten vanhainkodeissa, hoitolaitoksissa tai pitkäaikaisesti vankilassa tai sairaalassa asuvat, eivät ole mukana tilastossa. Varusmiehet luetaan tilaston perusjoukkoon kuuluviksi.

Kuhunkin kotitalouteen kuuluvat henkilöt määritettiin tilastovuoden lopun tilanteen mukaan.

2.3. Otanta

Tulonjakotilasto perustuu paneeliotokseen, missä sama kotitalous on mukana otoksessa kahtena peräkkäisenä vuotena. Noin puolet lopulliseen otokseen tulleista kotitalouksista oli mukana jo vuoden 1984 tutkimuksessa.

Otos on poimittu verotusrekisteristä vaihtelevin todennäköisyyksin. Kotitalouden poimintatodennäköisyys riippuu paitsi 15 vuotta täyttäneiden henkilöiden lukumäärästä myös näiden tulojen määrästä ja tulonsaajaryhmästä. Yrittäjien ja suurituloisten määrää otoksessa on lisätty tietojen keskivirheen vähentämiseksi. Poimintatodennäköisyyteen vaikuttavina tekijöinä voidaan poimintavaiheessa ottaa huomioon ainoastaan kohdehenkilön ja hänen puolisonsa tiedot. Kotitalouden muiden jäsenten henkilötiedot kerätään väestön keskusrekisteristä.

Otos oli kooltaan suunnilleen yhtä suuri kuin vuonna 1984. Alkuperäiseen otokseen poimittiin 13 999 kohdetta. Näistä todettiin jo poimintavaiheessa osa laitosväestöön kuuluviksi, joten alkuperäiseen otokseen kuului 13 936 kotitaloutta. Kaikilta kotitalouksilta ei saatu tietoja ja osa jouduttiin hylkäämään esim. kohdehenkilön kuoleman tai laitokseen joutumisen takia. Tutkimuksessa oli mukana 12 471 kotitaloutta eli 89 prosenttia otokseen alunperin poimituista.

Poimintavaiheessa erotettiin kotitalouksiin kuulumattomat henkilöt sekä uudesta otoksesta että tutkimuksessa jatkavasta edellisen vuoden otoksesta. Koska näitä kaikkia ei voi rekisteristä havaita, poistettiin loput tästä ns. ylipeitosta tietojenkeruuvaiheessa.

Otoskotitalouksilta saadut tiedot on korotettu vastaamaan perusjoukkoa eli maassa asuvia kotitalouksia. Kotitalouden painokerroin riippuu sen poimintatodennäköisyydestä. Tämä määritetään laskemalla yhteen kaikkien otantakehikkoon kuuluvien jäsenten poimintatodennäköisyydet. Otokselle on estimointivaiheessa tehty ositus läänin mukaan, millä pyritään pienentämään kadon vaikutusta.

2.2. Population

Statistikpopulationen utgörs av de hushåll som är bosatta i landet. Personer som hör till anstaltshushåll, t.ex. åldringshem, vårdanstalter eller som är långvarigt i fängelse eller på sjukhus, räknas inte med i statistiken. Beväringsarna räknas till populationen.

Personerna i de olika hushållen fastställdes enligt situationen i slutet av året.

2.3. Urval

- Inkomstfördelningsstatistiken baserar sig på ett panelurval, där samma hushåll är med två år i följd. Omkring hälften av hushållen i det slutliga urvalet var med i undersökningen redan år 1984.

Urvalet har uttagits ur beskattningsregistret med varierande sannolikhetsgrad. Uttagnings-sannolikheten beror förutom på antalet personer som fyllt 15 år också på deras inkoster och på inkomsttagargrupp. För att minska medelfelet har antalet företagare och storinkomsttagare utökats i urvalet. När det gäller faktorer som inverkar på uttagningssannolikheten kan man vid själva uttagningen endast beakta uppgifterna för urvalspersonen och dennas make/maka. Personuppgifterna för hushållets övriga medlemmar insamlas ur det centrala befolkningsregistret.

Urvalet var ungefär lika stort som år 1984. Till det ursprungliga urvalet uttogs 13 999 hushåll. En del av dem konstaterades redan i uttagningsskedet vara anstaltsbefolkning. Det ursprungliga urvalet bestod slutligen av 13 936 hushåll. Uppgifter erhöles inte från alla hushåll och en del måste slopas t.ex. på grund av att urvalspersonen avlidit eller intagits på anstalt. Undersökningen omfattade 12 471 hushåll, dvs. 89 procent av alla som ursprungligen uttogs till urvalet.

Vid uttagningen avskiljdes de personer som inte hörde till hushåll både från det nya urvalet och från det urval från föregående år som fortsatte i undersökningen. Eftersom alla dessa inte kan upptäckas i registret eliminerades resten av den s.k. övertäckningen i samband med uppgiftssamlingen.

De uppgifter som erhållits av urvalshushållen har uppräknats att motsvara populationen, dvs. alla hushåll bosatta i Finland. Vägningkoefficienten för hushåll beror på dess uttagningssannolikhet. Denna bestäms genom att addera uttagningssannolikheterna för alla medlemmar som hör till urvalsramen. För att minska inverkan av bortfallet har urvalet vid estimeringsskedet stratifierats enligt län.

Rekistereistä saatavat tulotiedot on estimoitu toisin kuin edellisinä vuosina. Ns. suhde-estimoinnista on luovuttu ja otoksen kaikki tiedot on korotettu koko maan tasolle kotitalouden poimintatodennäköisyyden mukaisesti.

Merkitään

M = 15 vuotta täyttänyt väestö 31.12.1986
 m = 15 vuotta täyttäneiden henkilöiden määrä
 n = otoskoko
 y = tulomuuttujan arvo kotitaloudessa
 i = alaindeksi, joka viittaa kotitalouteen
 h = alaindeksi, joka viittaa ositteeseen
 g = yläindeksi, joka viittaa laskentaryhmään
 v = yläindeksi, otoksen vanhaan paneeliosaan kuuluva kotitalous
 u = yläindeksi, otoksen uuteen paneeliosaan kuuluva kotitalous
 k = alaindeksi, joka viittaa poimintaluokkaan
 p_i = kotitalouden poimintatodennäköisyys

Tulomuuttujan kokonaissumman estimaattori

Haastateltujen tuloerien kokonaissumman estimaattori on

$$(1) \quad \hat{Y} = \sum_{h=1}^{12} \frac{1}{n} \frac{1}{h} \sum_{i=1}^n \frac{y}{p} \frac{h_i}{h_i}$$

missä

dä

$$p_{hi} = \sum_k \frac{M_k}{m_k}$$

Kokonaissummat laskettiin paneelin molemmille osille erikseen ja koko aineistoa koskeva summa laskettiin lausekkeella

$$(2) \quad \hat{Y} = \frac{n^v}{n^v + n^u} y^v + \frac{n^u}{n^u + n^v} y^u$$

De inkomstuppgifter som erhålls ur register har estimerats på annat sätt än tidigare år. Den s.k. kvotskattningen har slopats och alla urvalsuppgifter har uppräknats på hela landets nivå efter hushållets uttagningssannolikhet.

Beteckningar

M = den 15 år fyllda befolkningen 31.12.1986
 m = antalet 15 år fyllda personer
 n = urvalsstorlek
 y = inkomstvariabelvärdet i hushållet
 i = underindex hänvisande till hushåll
 h = underindex hänvisande till stratum
 g = övre index hänvisande till beräkningsgrupp
 v = övre index, hushåll som hör till urvalets gamla paneldel
 u = övre index, hushåll som hör till urvalets nya paneldel
 k = underindex hänvisande till uttagningssklass
 p_i = uttagningssannolikhet för ett hushåll

Estimator för inkomstvariabelns totalsumma

Skattning av en total \hat{Y} för intervjuade inkomstposter

Totalsummorna uträknades skilt för sig för panelens båda delar och summan för hela materialet uträknades med formeln

3. TIETOJEN LAATU

Tulonjakotilasto perustuu otokseen ja siten sen tuloksiin sisältyy satunnaisvirhettä. Joissakin ryhmissä, joissa otokseen on tullut vähän havaintoja, satunnaisvirhe saatta olla suuri ja tulokset sen vuoksi epävarmoja.

Taulukoissa ei ole julkaistu tulojen keskiarvoja ja mediaaneja, mikäli ryhmään on otoksessa tullut vähemmän kuin 30 kotitaloutta tai tulonsaaja-kohtaisissa taulukoissa vähemmän kuin 30 tulonsaajaa. Desiiliryhmien rakennetta kuvaavissa taulukoissa on lukumäärät merkitty sulkuihin, mikäli ryhmään on otoksessa tullut vähemmän kuin 10 havaintoa.

Tulosten laatuun vaikuttavat satunnaisvirheen lisäksi vastaamatta jättäminen, vastaajien kieltainen asennoituminen tai osittainen kieltäytyminen ja unohtaminen sekä aineiston käsittelyvirheet. Katoa on pyritty vähentämään ennen kaikkea kouluttamalla haastattelijoita.

Kielteisestä asennoitumisesta tai osittaisesta kieltäytymisestä johtuvia systemaattisia virheitä esim. omaisuustulojen kohdalla voidaan arvioida vain kokonaistason tulosten tietojen perusteella vertaamalla niitä muiden tilastojen vastaaviin tietoihin.

Aineiston käsittelyvirheiden vähentämiseksi on suoritettu koneellisia tarkistuksia. Tarkistuksilla on pyritty vähentämään virheellisten lomaketietojen sekä merkintä- ja atk-kirjoitusvirheiden määrää sekä varmistamaan lomake- ja rekisteritietojen keskinäinen loogisuus.

Tilaston tulotietojen laatua voidaan arvioida vertaamalla niitä lähinnä kansantalouden tilinpidon tietoihin. Tilinpidon mukaan olivat kotitalouksien käytettävissä olevat tulot 195 262 miljoonaa markkaa vuonna 1986, kun ne tulonjakotilaston mukaan olivat 188 457 miljoonaa markkaa. Eroon vaikuttavia käsitteellisiä syitä on selostettu luvussa 5 Tietojen vertailukelpoisuus.

3. UPPGIFTSKVALITET

Inkomstfördelningstatistiken uppgörs på basen av urval och därför innehåller resultatet slumpfel. I vissa grupper där urvalet omfattar få observationer kan slumpfelet vara större och resultatet därför orsakra.

I tabellerna har inkomsternas medeltal eller median inte publicerats om urvalsgruppen omfattar mindre än 30 hushåll eller om tabellerna per inkomsttagare haft färre än 30 inkomsttagare. I tabellerna över decilgruppernas struktur har antalen antecknats inom parentes om urvalsgruppen haft färre än 10 observationer.

Förutom slumpfelet påverkas resultatet även av att förfrågan inte besvarats, svarspersonen har haft en negativ inställning eller partiellt vägrat eller att svarspersonen glömt att besvara förfrågan samt om det förekommit fel vid materialets behandling. Man har försökt minska bortfallet framför allt genom att utbilda intervjuarna.

De systematiska fel som beror på en negativ inställning eller partiell vägran t.ex. när det gäller kapitalinkomst, kan uppskattas endast på basen av totalresultaten genom att jämföra dessa med motsvarande uppgifter i annan statistik.

Maskinella kontroller har gjorts för att minska felen i behandlingen av materialet. Med hjälp av kontrollerna har man försökt minska felaktiga blankettuppgifter samt kodnings- och data-skrivfel samt garantera att sambandet mellan blankett- och registeruppgifterna är logiskt.

Uppgiftskvaliteten kan uppskattas genom att jämföra uppgifterna närmast med uppgifterna i nationalräkenskaperna. Enligt dessa räkenskaper var hushållens disponibla inkomst 195 262 miljoner mark år 1986, medan den enligt inkomstfördelningstatistiken var 188 457 miljoner mark. De begreppsorsaker som inverkar på skillnaden har redogjorts för i kapitel 5 Jämförbarhet.

4. KÄSITTEET JA MÄÄRITELMÄT

4.1. Tulokäsitteet

Tulonjakotilaston keskeisin tulokäsité on käytettävissä olevat tulot, joiden muodostumista voidaan kuvata seuraavasti:

+ palkat
+ yrittäjätulot

= ansiotulot
+ omaisuustulot

= tuotannontekijätulot
+ saadut tulonsiirrot
- maksetut tulonsiirrot

= käytettävissä olevat tulot

Tuotannontekijätuloja ovat kotitalouksien tuotantotoimintaan osallistumisesta palkkoina, yrittäjätuloina ja omaisuustuloina saamat korvaukset.

Palkkoihin luetaan kotitalouksien palkansaajina rahana tai luontoisetuina saamat korvaukset.

Yrittäjätuloihin luetaan tulot maa- ja metsätaloudesta, liikkeestä, ammatista ja yhtymästä.

Ansiotulot ovat kotitalouksien ja tulonsaajien saamien palkka- ja yrittäjätulojen summa.

Omaisuustuloja ovat kotitalouksien saamat vuokra-, korko- ja osinkotulot, käyttöoikeusmaksut, laskennallinen nettovuokra omistusasunnosta sekä omaisuuden veronalainen myyntivoitto.

Käsitteeseen käytettävissä olevat tulot päästään kun tuotannontekijätuloihin lisätään kotitalouksien saamat tulonsiirrot ja niistä vähennetään kotitalouksien maksamat tulonsiirrot.

Saatuja tulonsiirtoja ovat sosiaaliturvaetuudet, esimerkiksi ansio- ja kansaneläkkeet, rahastoimattomat sosiaaliturvaetuudet, esimerkiksi valtion ja kuntien maksamat virkaeläkkeet, sosiaalivastuut kuten perhevastuut ja työttömyyskorvaukset sekä muut saadut tulonsiirrot.

Maksetut tulonsiirrot koostuvat välittömistä veroista ja sosiaaliturvamaksuista.

4.2. Tilastoyksiköt ja luokitukset

Tulonjakotilaston tilastoyksiköt ovat kotitalous ja ansiotulonsaaja. Kotitalouden muodostavat yhdessä asuvat henkilöt, joilla on yhteinen ruokatalous tai jotka muuten käyttävät yhdessä tulojaan. Ansiotulonsaajiksi on luettu kaikki vuoden 1986 aikana työ- tai virkasuhteesta tai varsinaisesta yrittäjätoiminnasta tuloa saaneet. Pelkästään

4. BEGREPP OCH DEFINITIONER

4.1. Inkomstbegreppen

Det viktigaste inkomstbegreppet i inkomstfördelningsstatistiken är den disponibla inkomsten, som bildas enligt följande tablå:

+ lön
+ företagarinkomst

= förvärvsinkomst
+ kapitalinkomst

= faktorinkomst
+ erhållna transfereringar
- betalda transfereringar

= disponibel inkomst

Faktorinkomst är ersättningar som hushållen erhållit i form av lön, företagarinkomst och kapitalinkomst för deltagande i produktionsverksamhet.

Lön är ersättningar i pengar eller naturaförmåner som hushållen erhållit som löntagare

Företagarinkomst är inkomst av jord- och skogsbruk, rörelse, yrke och sammanslutning.

Förvärvsinkomst är summan av den löne- och företagarinkomst som hushållen och inkomsttagarna erhållit.

Kapitalinkomst är hushållens hyres-, ränte- och dividendinkomst, royalty, kalkylerad nettohyra av ägarbostad samt skattepliktig försäljningsvinst av egendom.

Begreppet disponibel inkomst erhålls då man till faktorinkomsten adderar de transfereringar som hushållen erhållit, och från dem subtraherar de transfereringar som hushållen betalar.

Erhållna transfereringar är socialskyddsförmånerna, t.ex. förvärvs- och folkpensioner, icke fonderade socialskyddsförmåner t.ex. statens och kommunernas tjänstepensioner, socialbidragen såsom familjebidrag och arbetslöshetsbidrag samt övriga erhållna transfereringar.

Betalda transfereringar utgörs av direkta skatter och socialskyddsavgifter.

4.2. Statistiska enheter och klassificeringar

Inkomstfördelningsstatistikens statistiska enheter är hushåll och förvärvsinkomsttagare. Ett hushåll bildas av personer som bor tillsammans, som har gemensam mathushållning eller som annars använder sina inkomster tillsammans. Som förvärvsinkomsttagare har räknats alla som under år 1986 fått inkomst av arbets- eller tjänsteförhållande

tilapäisestä harrastusluontoisesta toiminnasta (esim. marjojen poiminta) yrittäjätuloa saaneita ei kuitenkaan lueta ansiotulonsaajiksi.

Tarkasteltaessa kotitalouksien tulojen jakautumista ovat keskeisimpiä luokittelumuuttujia sosio-ekonominen asema, desiili, kotitalouden koko ja rakenne, kotitalouden ammatissa toimivien jäsenten lukumäärä sekä suuralue ja kuntamuoto. Kotitalouskohtaiset luokittelutiedot on muodostettu päämiehen tietojen perusteella.

Ansiotulonsaajien tulonjaon tarkastelussa keskeisimpiä luokittelumuuttujia ovat vastaavasti desiili, sosioekonominen asema, sukupuoli ja ikä, ammattiasema, toimiala, koulutusaste, kuntamuoto ja suuralue sekä palkkatuloa saaneiden tulonsaitsemisaika kuukausina.

Sosioekonomisen aseman määrittämiseksi henkilöt on ensin jaettu ammatissa toimiviin ja ammatissa toimimattomiin. Ammatissa toimiviksi on pääsääntöisesti luokiteltu kaikki tutkimusvuonna vähintään kuutena kuukautena tuotantotoimintaan osallistuneet.

Kotitalouden rakenneluokituksessa ovat lapsia alle 18-vuotiaat kotitalouden jäsenet ellei kyseessä ole kotitalouden päämies tai tämän puoliso.

Alueluokituksena on käytetty suuraluejakoa. Suuralueet ovat: Helsinki (Helsingin kaupunki), Etelä-Suomi (Uudenmaan, Turun ja Porin, Hämeen ja Kymen lääni sekä Ahvenanmaan maakunta), Väli-Suomi (Mikkelin, Pohjois-Karjalan, Kuopion, Keski-Suomen ja Vaasan lääni) sekä Pohjois-Suomi (Oulun ja Lapin lääni).

Tulojen jakautumista kuvataan fraktiilien avulla. Tulonjakotilastossa on käytetty desiiliä. Desiiliryhmittäisessä tarkastelussa perusjoukko jaetaan tulojen suuruuden perusteella kymmeneen lukumäärältään yhtä suureen ryhmään. Ensimmäiseen desiiliryhmään tulevat pienituloisimmat ja kymmeneen suurituloisimmat. Desiiliryhmiä tuloosuudet osoittavat, kuinka suuren osan kyseessä olevien tulojen kokonaissummasta desiiliryhmät saavat.

Kotitaloudet on jaettu desiiliryhmiiin käytettävissä olevan tulon, tuotannontekijäntulon ja bruttotulon perusteella. Käytettävissä olevan tulon perusteella desiiliryhmät on määritetty sekä kotitaloutta, kotitalouden jäsentä että kulutusyksikköä kohti lasketun tulon mukaisesti. Kulutusyksikköjen määrittelyssä on käytetty OECD:n suosittelemaa menetelmää, jossa

- 1 aikuinen saa painon 1,
- muut aikuiset painon 0,7 ja
- lapsi painon 0,5.

eller av egentlig företagarverksamhet. De som fått företagarinkomst av tillfällig verksamhet av hobbynatur (t.ex. bärplockning) räknas inte som förvärvsinkomsttagare.

De viktigaste klassificeringsvariablerna vid bedömningen av hushållens inkomstfördelning är socioekonomisk ställning, decil, hushållets storlek och sammansättning, antalet yrkesverksamma medlemmar i hushållet samt storområde och kommuntyp. Klassificeringsuppgifterna för hushållet har valts enligt huvudmannens uppgifter.

Vid granskning av förvärvsinkomsttagarnas inkomstfördelning är de viktigaste klassificeringsvariablerna på motsvarande sätt decil, socioekonomisk ställning, kön och ålder, yrkeställning, näringsgren, utbildningsnivå, kommuntyp och storområde samt löneinkomsttagarnas förvärvstid i månader.

Den socioekonomiska ställningen bestäms genom att först indela personerna i yrkesverksamma och icke yrkesverksamma. Som yrkesverksamma klassificeras huvudsakligen alla de personer som under undersökningsåret deltagit i produktionsverksamhet minst sex månader.

I hushållets strukturklassificering räknas hushållsmedlemmar under 18 år som barn, om de inte är huvudmän i hushållet eller huvudmannens maka/make.

Som områdesindelning har indelningen i storområden använts. Storområden är: Helsingfors (Helsingfors stad), Södra Finland (Nylands, Åbo och Björneborgs, Tavastehus och Kymmene län samt Åland), Mellersta Finland (St Michels, Norra Karelen, Kuopio, Mellersta Finlands och Vasa län) samt Norra Finland (Uleåborgs och Lapplands län).

Inkomstfördelningen återges med fraktiler. I inkomstfördelningsstatistiken har decil använts. Då inkomsterna granskas enligt decilgrupp delas populationen enligt inkomsternas storlek i tio grupper med lika många hushåll i varje grupp. Den första decilgruppen omfattar personer med de lägsta inkomsterna och den tionde gruppen personer med de högsta inkomsterna. Decilgruppernas inkomstandelar visar hur stor del av inkomsternas totalbelopp som ingår i decilgrupperna.

Hushållen har indelats i decilgrupper efter disponibel inkomst, faktorinkomst och bruttoinkomst. På basen av disponibel inkomst har decilgrupperna definierats enligt inkomst som beräknats både efter hushåll, hushållsmedlem och konsumtionsenhet. Vid definiering av konsumtionsenheter har man använt en metod som rekommenderats av OECD, där

- 1 vuxen får vikten 1,
- de övriga vuxna får vikten 0,7 och
- barn vikten 0,5.

5. TIETOJEN VERTAILUKELPOISUUS

Tilaston tietosisältö on uudistettu - vaikutus vertailukelpoisuuteen.

Vuoden 1986 tulonjakotilasto on tuotettu uudistettua tuotantoratkaisua käyttäen. Tilaston kokonaisuudistuksen yhteydessä on uudistettu sen otanta- ja estimointimenetelmä ja tarkistettu käytettävissä olevan tulon muodostamista sekä määrittelmän että menetelmän osalta. Myös luokituskäytäntöä on kehitetty ottamalla käyttöön uusi ammatiluokitus ja toteuttamalla sosioekonomisen aseman ja ammattiaseman määrittelyssä merkitykseltään vähäisiä tarkistuksia. Uudistukset ovat tarkentaneet käytettävissä olevan tulon mittausta, mutta samalla heikentäneet näiden tietojen vertailukelpoisuutta aikaisempiin. Kotitalouden sosioekonomista asemaa koskevat lukumäärätiedot ovat pääosin vertailukelpoisia ennen uudistusta julkaistuihin.

Käytettävissä olevan tulon määrittelyssä on toteutettu useita määrittelmällisiä tarkistuksia, joiden yhteenkään merkitys ei kuitenkaan ole kovin merkittävä, esim.

- palkansaaajien tulonhankkimiskustannusten käsittettä on hieman laajennettu hyväksymällä vähennyksiksi osa verottajan hyväksymiä kustannuksia, ei kuitenkaan esim. matkakustannuksia,
- omaisuuden veronalainen myyntivoitto luetaan omaisuustuloon,
- sosiaaliturvaan perustuvaa kustannusten korvausta, esim. sairausvakuutuksen nojalla maksettavat korvaukset lääkärinpalkkioista tms., ei enää lueta saaduksi tulonsiirroksi,
- asevelvollisen päiväraha ja reserviläispalkka luetaan saatuihin tulonsiirtoihin,
- saatuihin tulonsiirtoihin luetaan nyt myös vapaaehtoisen eläkevakuutuksen perusteella saatu säännöllinen korvaus, esim. liikennevakuutuksen perusteella maksettu eläke,
- omasta kesäasunnosta saatavaa etuutta ei enää lueta kotitalouden tuloksi.

Tilaston kokonaisuudistuksen yhteydessä on kehitetty eräiden käytettävissä olevan tulon kehikkoon sisältyvien tuloerien keruu- ja käsittelymenetelmiä, millä on eräissä tapauksissa ollut huomattava merkitys tulojen kokonaismääriin:

- omasta asunnosta saadun laskennallisen edun laskentamenetelmää on tarkistettu. Sen vaikutuksesta edun arvo on noussut yli kaksinkertaiseksi,

5. JÄMFÖRBARHETEN AV UPPGIFTERNA

Statistikens innehåll har reviderats - inverkan på jämförbarhet.

Inkomstfördelningsstatistiken för år 1986 har uppgjorts genom att använda den nya produktionslösningen. I samband med totalreformen har både urvals- och estimeringsmetoden reviderats, och bildningen av disponibel inkomst har kontrollerats både när det gäller definition och metod. Även klassificeringen har utvecklats genom att ta i bruk den nya yrkesklassificeringen och genom att genomföra de smärre ändringar som gjorts i definitionen av socioekonomisk ställning och yrkeställning. Revideringarna har preciserat mätningen av disponibel inkomst, men samtidigt minskat jämförbarheten av dessa uppgifter med de tidigare uppgifterna. Uppgifter om hushållets socioekonomiska ställning är huvudsakligen jämförbara med de uppgifter som publicerats före reformen.

Vid definieringen av disponibel inkomst har flera justeringar gjorts i definitioner, vars betydelse är rätt liten, t.ex.

- begreppet om inkomsttagarnas inkomstanskaffningskostnader har gjorts mera omfattande genom att godkänna som avdrag en del av de kostnader som godkänns vid beskattning, men inte t.ex. resekostnader,
- skattepliktig försäljningsvinst av egendom räknas som förmögenhetsinkomst,
- som erhållen inkomstöverföring räknas inte längre kostnadsersättningar som baserar sig på socialskydd, t.ex. de ersättningar för läkararvoden som betalas med stöd av sjukförsäkring,
- beväringarnas dagpenning och reservistlönen räknas som erhållna inkomstöverföringar,
- som erhållna inkomstöverföringar räknas nu även regelbunden ersättning som erhålls på basen av frivillig pensionsförsäkring, t.ex. pension som betalats på basen av trafikförsäkring,
- förmån av egen sommarbostad räknas inte längre som hushållets inkomst.

I samband med totalreformen av statistiken har metoderna för insamling och bearbetning av vissa inkomstposter som ingår i disponibla inkomster utvecklats. I vissa fall har denna utveckling haft en stor betydelse för inkomsternas totalbelopp:

- beräkningsmetoden för den kalkylerade förmånen av egen bostad har justerats. Förmånens värde har således mer än fördubblats,

- toimeentulotukea ja sotilasavustusta koskevat perustiedot on voitu poimia hallinnollisista aineistoista, kun ne ennen uudistusta perustuivat haastatteluihin. Etujen markkamäärä on vuoteen 1984 verrattuna yli viisinkertaistunut,
- sairaus- ja vanhempainpäivärahojen käsittelyä on tarkistettu siten, että on vältytty ylipeitolta hallinnollisten aineistojen yhdistelyssä. Korjauksen tulosummaa vähentävä vaikutus on noin 1 mrd mk.
- maatalouden pääomatulon sekä työttömyysturvetuoksien määrittelyssä on voitu käyttää verotusaineistoa haastattelujen asemasta, mikä on parantanut tietojen peittävyttä huomattavasti. Määritelmällisten ja menetelmällisten tarkistusten arvioitu yhteenlaskettu nettovaikutus on esitetty tulolajeittain Asetelmassa 1.

Socioekonomista luokitusta ja ammattiasemaluokitusta on uudistuksen yhteydessä tarkistettu siten, että

- molemmat perheyriyksessä toimivat yrittäjäpuolisot luetaan yrittäjiksi; avustaviksi perheenjäseniksi luetaan yrittäjäperheessä vain ilman varsinaista palkkaa työskentelevät lapset,
- jos omistajayrittäjä ja hänen perheensä omistavat osakeyhtiöstä vähintään puolet, luetaan hänet yrittäjäksi tilastossa, ennen uudistusta palkansaajaksi.

Maa- ja metsätaloustulojen kirjaamisenettelyä on uudistuksessa muutettu siten, että maatilain tulot jaetaan kaikkien talouteen kuuluvien maatalousyrittäjien kesken (yleensä yrittäjäpuolisoiden) riippumatta siitä, kenelle ne on verotuksessa kirjattu. Muutos vaikuttaa sukupuolten välisiin tulovertailuihin siten, että se lisää naisten maataloudesta saamien yrittäjätulosten ja ansiotulojen määrää ja vähentää vastaavasti miesten tuloja.

Kotitaloustiedustelu

Tulonjakotilaston ja kotitaloustiedustelun välillä ei ole merkittäviä käsitteellisiä eroja. Molemmat noudattavat YK:n tulonjakotilastosuosituksen mukaista käytettävissä olevan tulon määrittelyä. Eräät kokonaisvaikutukseltaan vähäiset erot on kuitenkin syytä ottaa huomioon verrattaessa vuoden 1985 kotitaloustiedustelun ja tämän tilaston tietoja toisiinsa:

- Käytettävissä olevan tulon määrittely poikkeaa edellisessä kappaleessa esitettyjen tässä tilastossa toteutettujen määritelmällisten muutosten sekä omasta asunnosta lasketun asuntoedun osalta;

- primäruppgifterna om utkomststöd och militärunderstöd har uttagits ur administrativa material, då de före reformen baserade sig på intervjuer. Jämfört med år 1984 har förmånernas markbelopp mer än femdubblats,
- behandlingen av sjukdagpenning och föräldrapenning har justerats så att övertäckning har kunnat undvikas vid sammanslangning av administrativa material. Korrigeringen har minskat inkomstbeloppet med ca 1 mrd mark.
- vid definiering av lantbrukets kapitalinkomst och arbetslöshetsskyddsförmåner har beskattningsmaterial kunnat användas i stället för intervjuer, vilket förbättrat inkomsternas täckning betydligt.

Den sammanlagda uppskattade nettoverkan av definitions- och metodjusteringar har presenterats efter inkomsttyp i Tablå 1.

Den socioekonomiska klassificeringen och klassificeringen av yrkesställning har i samband med reformen reviderats så att

- båda företagarmakar i familjeföretaget räknas som företagare; som medhjälpare familjemedlemmar räknas i företagarfamiljer endast de barn som arbetar utan lön,
- om ägarföretagaren och hans familj äger minst hälften av ett aktiebolag, räknas han i statistiken som företagare, före reformen räknades han som löntagare.

Bokföringen av jord- och skogsbruksinkomster har i reformen ändrats så att jordbrukslåggenhetens inkomster fördelas mellan samtliga jordbruksföretagare som hör till hushållet (i allmänhet företagarmakar) oberoende av på vilkendera de antecknats i beskattningen. Ändringen inverkar på inkomstjämförelserna mellan könen sålunda att den ökar kvinnornas företagare- och förvärvsinkomster av lantbruk och minskar männens inkomster i motsvarande grad.

Hushållsbudgetundersökningen

Det förekommer inte stora begreppsmässiga skillnader mellan inkomstfördelningsstatistiken och hushållsbudgetundersökningen. I båda undersökningarna tillämpas FN:s rekommendation för disponibel inkomst. Det är dock skäl att beakta vissa skillnader med smärre totalinverkan, då man jämför uppgifterna i 1985 års hushållsbudgetundersökning med uppgifterna i denna undersökning:

- Definitionen av disponibel inkomst avviker från den som givits i föregående stycke när det gäller de ändringar av definitioner som genomförts i denna statistik och bostadsförmån av egen bostad;

- tulonjakotilastossa otostiedot on estimoitu suoraan kunkin kotitalouden poimintatodennäköisyyden perusteella - vuoden 1985 kotitaloustiedustelussa menetelmää on kehitetty pidemmälle siten, että estimointivaiheeseen liittyy myös tulosten katokorjaus, millä pyritään vähentämään kadon vinoudesta johtuvaa virhettä.

Tulo- ja varallisuustilasto

Verotustietoihin perustuvasta tulo- ja varallisuustilastosta saadaan tiedot veronalaisista tuloista, vähennyksistä ja veroista. Sen kuvaama ilmiöalue on suppeampi kuin tulonjakotilaston. Tulo- ja varallisuustilastosta ei saada kotitalouskohtaisia tietoja vaan tilastoyksikkö on tulonsaaja tai aviopari. Sen ulkopuolelle jää myös osa kotitalouksien saamista yrittäjä- ja omaisuustuloista sekä tulonsiirroista (mm. osa kansaneläkkeistä sekä tapaturmavahinkoturvaan perustuvista etuuksista, sotilasvammalakiin perustuvat eläkkeet jne).

Kansantalouden tilinpito

Tulonjakotilasto kuvaa kotitaloussektorin tuloja ja tulonsiirtoja ja on siten kansantalouden tilinpidon kotitaloussektorin tulo- ja tulonkäyttötilin laajennus. Verrattaessa tulonjakotilaston koko maan tulosummaa kansantalouden tilinpidon tulo- ja tulonkäyttötilin eriin on otettava huomioon erot sektorin rajaamisessa, eräissä määritelmässä ja tilastojen laatimismenetelmässä.

Tulonjakotilaston perusjoukon muodostavat yksityiset kotitaloudet. Kansantalouden tilinpidossa kotitaloussektoriin luetaan myös laitostaloudet.

Tulonjakotilaston tiedot kerätään kotitalouskohtaisesti kun taas kansantalouden tilinpidon tuloerät saadaan summatietoina eri lähteistä. Tulonjakotilaston summatiedot jäävät pienemmiksi siksi, että kotitalouksille ei voida kohdistaa eräitä tuloeria, kuten kuolinpesien tuloja ja yrittäjätulojen ottoja yhteisömäisistä yrityksistä.

- i inkomstfördelningsstatistiken har urvalsuppgifterna estimerats direkt på basen av uttagningssannolikheten för varje hushåll - i 1985 års hushållsbudgetundersökning har metoden utvecklats ännu längre så att det vid estimeringsskedet även förekommer en bortfallsjustering av resultatet, med vilken man försöker minska felet i bortfallskevheten.

Inkomst- och förmögenhetsstatistiken

Uppgifterna om skattepliktiga inkomster, avdrag och skatter erhålls ur inkomst- och förmögenhetsstatistiken, som baserar sig på beskattningssuppgifter. Dess område är inte lika omfattande som inkomstfördelningsstatistikens. Ur inkomst- och förmögenhetsstatistiken erhålls uppgifterna inte per hushåll utan den statistiska enheten utgörs av en inkomstagare eller ett gift par. Utanför inkomst- och förmögenhetsstatistiken blir en del av hushållens företagar- och kapitalinkomst samt en del av transfereringarna (bl.a. en del av folkpensionerna och vissa förmåner i anslutning till olycksfallsskadeskyddet, pensioner på basen av lagen om krigsskador, osv.)

Nationalräkenskaperna

Inkomstfördelningsstatistiken redogör för hushållssektorns inkomster och transfereringar och är således en utvidgning av räkenskapsposten "inkomster och inkomstanvändning" i nationalräkenskapernas hushållssektor. Då man jämför inkomstfördelningsstatistikens inkomstsummor för hela landet med nationalräkenskapernas inkomst- och inkomstanvändningskontots poster är det skäl att beakta skillnaderna i avgränsningen av sektor, vissa definitioner och metoden att göra upp statistik.

Inkomstfördelningsstatistikens population utgörs av privata hushåll. Inom nationalräkenskaperna räknas även anstaltshushållen till hushållssektorn.

Inkomstfördelningsstatistikens uppgifter insamlas per hushåll medan uppgifterna för nationalräkenskaperna erhålls som totaluppgifter från olika källor. Inkomstfördelningsstatistikens summauppgifter är mindre därför att vissa inkomstposter inte kan skrivas på hushållen; dylika poster är t.ex. dödsboms inkomst och uttag av företagarinkomst från sammanslutningsliknande företag.

Tulonjakotilaston ja kansantalouden tilinpidon välillä on myös käsitteellisiä eroja:

- kansantalouden tilinpidon toimintaylijäämä yrittäjätoiminnasta on laajempi käsite kuin yrittäjätulot. Lisäksi toimintaylijäämään yrittäjätoiminnasta sisältyvät toimintaylijäämä vuokraustoiminnasta ja asuntojen omistuksesta, kun taas vuokratulot ja laskennallinen nettovuokra omistusasunnoista tulonjakotilastossa luetaan omaisuustuloihin,
- tulonsiirtoihin luetaan kansantalouden tilinpidossa myös vastikkeelliset tulonsiirrot eli vahinkovakuutuskorvaukset ja -maksut, netto. Maksettuihin tulonsiirtoihin luetaan myös tulonsiirrot yksityisille voittoa tavoittelemattomille yhteisöille, pakolliset maksut ja sakot sekä tulonsiirrot ulkomaille. Nämä erät eivät sisälly tulonjakotilastoon.

Lisätiedot

Nyt julkaistavien taulukoiden lisäksi on lähinnä tilastokäyttöön tuotettu yksityiskohtaisilla tulonimikkeillä tietoja kotitalouksien tulojen jakautumisesta desiliiryhmittäin, sosioekonomisen aseman, kuntamuodon ja suuralueen ja tuloalueen mukaan.

Det finns även begreppskillnader mellan inkomstfördelningsstatistiken och nationalräkenskaperna:

- nationalräkenskapernas verksamhetsöverskott av företagaverksamhet är ett mera omfattande begrepp än företagarinkomsten. Verksamhetsöverskottet av företagaverksamhet inkluderar dessutom verksamhetsöverskottet av hyresverksamhet och ägande av bostad medan hyresinkomst och beräknad nettohyra av ägarbostäder i inkomstfördelningsstatistiken räknas till kapitalinkomst,
- i nationalräkenskaperna räknas som transfereringar även kontraktensliga transfereringar, dvs. skadeförsäkringsersättningar och -avgifter, netto. Till de betalda transfereringarna räknas även transfereringar till privata icke vinstsyftande sammanslutningar, obligatoriska avgifter och böter samt transfereringar till utlandet. Dessa poster ingår inte i inkomstfördelningsstatistiken.

Ytterligare upplysning

Förutom de tabeller som ingår i denna publikation har närmast för statistiska ändamål producerats, med detaljerade inkomstbeteckningar, uppgifter om fördelningen av hushållens inkomster enligt decilgrupp, socioekonomisk ställning, kommuntyp och storområde och inkomstklass.

6. TULOKSET

Kotitalouksien tulot

Kotitalouksien osuus kansantalouden koko käytettävissä olevasta tulosta on noin 2/3-osaa. Vuonna 1986 kotitalouksien käytettävissä olevat tulot olivat 188,5 miljardia markkaa.

6. RESULTAT

Hushållens inkomster

Hushållens andel av disponibel nationalinkomst är omkring två tredjedelar. År 1986 var hushållens disponibla inkomst 188,5 miljarder mark.

Asetelma 1. Kotitalouksien tulot tulolajeittain vuonna 1986, kokonaisarvot, milj. mk
Tablå 1. Hushållens inkomster enligt inkomsttyp år 1986, totalvärden, milj. mk

Tulolaji Inkomsttyp	Tulot Inkomster	Menetelmämuutos- ten arvioitu nettovaikutus - Uppskattad netto- verkan av metod- ändringar	Arvioitu muutos - Uppskattad ändring 1984 - 1986
	milj. mk	milj. mk	%
Palkat - Löner	163 952	+ 1 700	18
Yrittäjätulot - Företagarinkomst	21 599	0	6
Ansiotulot - Förvärsinkomst	185 551	+ 1 700	16
Omaisuuksien tulot - Kapitalinkomst	12 636	+ 4 600	21
Tuotannontekijätulot - Faktorinkomst	198 187	+ 6 300	16
Saadut tulonsiirrot - Erhållna transfereringar	52 732	+ 600	23
Tulot ja saadut tulonsiirrot yhteensä - Inkomster och er- hållna transfereringar sammanlagt			
	250 919	+ 6 900	18
Maksetut tulonsiirrot - Betalda transfereringar	62 504	- 400	24
niistä välittömät verot - därav direkta skatter	55 046	- 400	24
Käytettävissä olevat tulot - Disponibel inkomst	188 457	+ 7 300	16

Kotitaloudet saivat vuonna 1986 tuotannontekijätuloina 198,2 miljardia markkaa. Palkka- ja yrittäjätulojen osuus niistä oli noin 94 prosenttia. Kotitaloudet saivat tulonsiirtoina 52,7 miljardia markkaa ja maksoivat tulonsiirtoina lähes 19 prosenttia enemmän eli 62,5 miljardia markkaa. Maksetuista tulonsiirroista oli noin 88 prosenttia välittömiä veroja ja loppuosa koostui sosiaaliturvamaksuista sekä yksityisistä eläkevakuutusmaksuista.

Kotitalouksien saamat tulonsiirrot kasvoivat edelleen muita tuloja nopeammin. Kehitykseen vaikutti ikärakenteen muutoksen ja työeläkejärjestelmän vakiintumisen lisäksi mm. työttömyysajan toimeentuloturvan kokonaisuudistus, pienten lasten kotihoitojen tuen kehittäminen sekä uusien eläkeperusteiden voimaan tulo.

Verrattaessa tilaston tulotietoja aikaisempiin on otettava huomioon sekä määritelmällisten uudistusten että estimointimenetelmän muutoksen vaikutus. Nämä tilastolliset tekijät ovat nostaneet

Hushållens faktorinkomst var 198,2 miljarder mark år 1986. Löne- och företagarinkomsternas andel av faktorinkomsten var ungefär 94 procent. Som transfereringar erhöi hushållen 52,7 miljarder mark men betalade nästan 19 procent mer, dvs. 62,5 miljarder mark. Ca 88 procent av de betalda transfereringarna var direkta skatter, och resten socialskyddsavgifter och privata pensionsförsäkringsavgifter.

Transfereringarna till hushållen ökade alltjämt snabbare än de övriga inkomsterna. Utöver den ändrade åldersstrukturen och arbetspensionssystemets stabilisering berodde denna utveckling dessutom på totalreformen av utkomstskydd under arbetslöshet, utvecklingen av hemvårdsstöd för små barn samt ikraftträdandet av nya pensionsgrunder.

När statistikens inkomstuppgifter jämförs med tidigare uppgifter bör man beakta inverkan av både definitionsrevideringar och ändringen av estimeringsmetod. Dessa statistiska faktorer har ökat volymen av den disponibla inkomsten med

käytettävissä olevan tulon määrää yli 7 mrd mk eli noin 4 %. Jos tilastollisten tekijöiden vaikutus otetaan huomioon, kotitalouksien käytettävissä oleva tulo kasvoi vuosina 1984 - 1986 nimellisesti lähes 16 prosenttia. Kansantalouden tilinpidon mukaan kotitaloussektorin käytettävissä oleva tulo kasvoi vastaavana aikana vajaat 14 prosenttia. Noin puolet tästä erosta johtuu siitä, että veronpalautusten maksu siirtyi virkamieslakosta johtuen vuodelle 1987. Tämä lisää Kansantalouden tilinpidossa maksettujen tulonsiirtojen määrää yli 2 mrd mk, mutta ei vaikuta tulonjakotilastossa erilaisesta tilastoperusteesta johtuen.

närapä 7 mrd mk, dvs. över 4 %. Om inverkan av de statistiska faktorerna beaktas, ökade hushållens disponibla inkomst nominellt med närmare 16 procent under åren 1984 - 1986. Enligt nationalräkenskaperna ökade hushållssektorns disponibla inkomster samma period med knappt 14 procent. Omkring hälften av denna skillnad beror på att betalningen av skatteåterbäringarna på grund av tjänstemannastrejken överfördes till år 1987. Detta ökar andelen betalade transfereringar med över 2 miljarder mark, men påverkar inte inkomstfördelningsstatistiken på grund av olika statistikgrunder.

Asetelma 2. Kotitalouksien lukumäärä, keskkoko ja ammatissa toimivien jäsenten lukumäärä sosioekonomisen aseman mukaan vuosina 1983, 1984 ja 1986
Tabl 2. Hushållens antal och medelstorlek samt antalet yrkesverksamma medlemmar i hushållet enligt socioekonomisk ställning åren 1983, 1984 ja 1986

Sosioekonominen asema Socioekonomisk ställning	Lukumäärä Antal						Keskkoko Medelstorlek	Ammatissa toimivia jäseniä keskimäärin Genomsnittligt antal yrkesverk- samma medlemmar		
	1983		1984		1986				1986	1986
	1000	%	1000	%	1000	%				
Kaikki kotitaloudet - Samtliga										
hushåll	1 980	100,0	2 002	100,0	2 036	100,0	2,4	1,2		
Yrittäjät - Företagare	211	10,7	213	10,6	222	10,9	3,3	2,0		
Maatalousyrittäjät - Jord- bruksföretagare	126	6,4	122	6,1	117	5,7	3,5	2,1		
Muut yrittäjät - Övriga före- tagare	85	4,3	91	4,5	105	5,2	3,1	1,8		
Palkansaajat - Löntagare	1 190	60,1	1 192	59,5	1 211	59,5	2,7	1,6		
Toimihenkilöt - Tjänstemän ..	586	29,6	616	30,8	635	31,2	2,6	1,6		
Ylemmän kandidaattiasteen koulutuksen saaneet - Tjänstemän med utbildning på högre kandidatnivå ...	75	3,8	77	3,8	84	4,1	2,9	1,6		
Ammatillisen koulutuksen saaneet - Yrkesutbildade	361	18,2	384	19,2	398	19,5	2,6	1,6		
Muut - Övriga tjänstemän ..	150	7,6	155	7,7	153	7,5	2,4	1,5		
Työntekijät - Arbetstagare ..	604	30,5	576	28,8	576	28,3	2,8	1,6		
Maa- ja metsätalous - Jord- och skogsbruksarbetare	27	1,4	23	1,1	18	0,9	2,8	1,4		
Teollisuus- ja rakennustoi- minta - Industri och byggnadsverksamhet	368	18,6	352	17,6	331	16,3	2,9	1,7		
Palvelualat - Service- branscher	209	10,6	200	10,0	226	11,1	2,7	1,6		
Ammatissa toimimattomat - Icke yrkesverksamma	579	29,2	597	29,8	603	29,6	1,5	0,1		
Ansioeläkkeen saajat - För- värvspensionstagare	269	13,6	281	14,0	291	14,3	1,6	0,1		
Kansaneläkkeen tai sosiaali- avustuksen varassa elävät - Personer som lever på folk- pension eller socialbidrag	255	12,9	259	12,9	242	11,9	1,4	-		
Muut - Övriga	56	2,8	57	2,8	70	3,4	1,3	0,1		

Kotitaloudet

Vuoden 1986 lopussa oli kotitalouksia yhteensä 2 035 600. Niistä luokiteltiin palkansaajatalouksiin 59,5 %, yrittäjätalouksiin 10,9 % ja ammatissa toimimattomien talouksiin 29,6 %.

Kotitalouksiin kuului keskimäärin 2,4 henkilöä, joista ammatissa toimivia oli 1,2. Yrittäjätaloudet olivat edelleen muita suurempia ja niihin kuului keskimäärin 3,3 jäsentä. Ammatissa toimimattomien taloudet olivat muita pienempiä ja kooltaan alle puolet yrittäjätalouksista eli keskimäärin 1,5 henkilöä.

Kotitalouksien lukumäärä on 1980-luvulla kasvanut noin 20 000 vuodessa. Toimihenkilötalouksien ja ammatissa toimimattomien talouksien määrä on kasvanut selvästi. Työntekijätalouksien määrä oli sitä vastoin noin 5 % pienempi kuin vuosikymmenen alussa. Yrittäjätalouksien yhteismäärä on kasvanut vuosina 1984 - 1986 jonkin verran huolimatta maatalousyrittäjien määrän vähenemisestä. Syyt tähän ovat tilastollisia - vuodesta 1986 lähtien osakeyhtiöiden omistajayrittäjät on luokiteltu yrittäjiksi, mikä on nostanut yrittäjätalouksien määrää n. 14 000.

Hushåll

I slutet av år 1986 var antalet hushåll sammanlagt 2 035 600. Av dessa klassificerades 59,5 % till löntagarhushåll, 10,9 % till företagarehushåll och 29,6 % till icke yrkesverksamma hushåll.

Hushållens medelstorlek var 2,4 personer, varav 1,2 yrkesverksamma. Företagarehushållen, med en medelstorlek på 3,3 personer, var fortfarande större än andra hushåll. De icke yrkesverksamma hushållen var mindre än andra; deras genomsnittliga storlek var mer än hälften mindre än företagarehushållens, 1,5 personer i genomsnitt.

Antalet hushåll har ökat med ca 20 000 i året på 1980-talet. Antalet tjänstemannahushåll och icke yrkesverksamma hushåll har ökat tydligt. Antalet arbetarhushåll var däremot ca 5 % mindre än i början av årtiondet. Det sammanlagda antalet företagarehushåll har under åren 1984 - 1986 ökat något, trots att antalet lantbruksföretagare minskat. Orsakerna är statistiska - från och med år 1986 har aktiebolagens ägarföretagare klassificerats som företagare, vilket ökat antalet företagarehushåll med ca 14 000.

Kotitalouksien keskimääräiset käytettävissä olevat tulot Hushållens genomsnittliga disponibla inkomst

Kotitalouksien käytettävissä olevat tulot olivat vuonna 1986 keskimäärin 92 600 markkaa. Kotitalouden jäsentä kohti laskien oli vastaava luku 38 400 markkaa.

Hushållens disponibla inkomst var i genomsnitt 92 600 mark år 1986. Den disponibla inkomsten per hushållsmedlem var 38 400 mark.

Asetelma 3. Kotitalouksien keskimääräiset käytettävissä olevat tulot sosioekonomisen aseman mukaan vuonna 1986

Tablå 3. Hushållens genomsnittliga disponibla inkomst enligt socioekonomisk ställning år 1986

Sosioekonominen asema Socioekonomisk ställning	Käytettävissä olevat tulot – Disponibel inkomst					
	Kotitaloutta kohti Per hushåll		Kotitalouden jäsentä kohti Per hushållsmedlem		Kulutussyksikköä kohti Per konsumtionsenhet (OECD)	
	1 000 mk	Indeksi Index	1 000 mk	Indeksi Index	1 000 mk	Indeksi Index
Kaikki kotitaloudet – Samtliga hushåll	92,6	100	38,4	100	49,5	100
Yrittäjät – Företagare	115,9	125	35,3	92	47,9	97
Maatalousyrittäjät – Jord- bruksföretagare	118,0	127	34,0	89	46,1	93
Muut yrittäjät – Övriga företagare	113,7	123	36,9	96	50,4	102
Palkansaajat – Löntagare	106,7	115	39,5	103	52,5	106
Toimihenkilöt – Tjänstemän ..	113,9	123	43,7	114	57,7	117
Ylemmän kandidaattiasteen koulutuksen saaneet – Tjänstemän med utbildning på högre kandidatnivå ...	153,1	165	52,8	138	72,2	146
Ammatillisen koulutuksen saaneet ja vastaavat – Yrkesutbildade tjänstemän och motsvarande	114,0	123	43,1	112	57,2	116
Muut – Övriga	92,2	100	39,1	102	50,1	101
Työntekijät – Arbetstagare ..	98,8	107	35,2	92	47,0	95
Maa- ja metsätalous – Jord- och skogsbruk	84,8	92	30,8	80	40,7	82
Teollisuus- ja rakennustoi- minta – Industri och byggnadsverksamhet	103,1	111	35,9	94	48,1	97
Palvelualat – Service- branscher.....	93,7	101	34,4	90	45,9	93
Ammatissa toimimattomat – Icke yrkesverksamma	55,6	60	36,7	96	41,4	84
Ansioeläkkeensaajat – För- värvspensionstagare	68,6	74	42,1	110	47,9	97
Kansaneläkkeen tai sosiaali- avustuksen varassa elävät – Personer som lever på folk- pension eller socialbidrag	44,7	48	31,1	81	34,8	70
Muut – Övriga	39,8	43	30,3	79	33,2	67

Yrittäjätalouksien käytettävissä olevat tulot olivat keskimäärin 115 900 markkaa, mikä oli 25 prosenttia enemmän kuin kaikkien kotitalouksien keskimäärin. Niiden henkeä kohti lasketut käytettävissä olevat tulot olivat 35 300 markkaa eli 8 prosenttia keskimääräistä pienemmät.

Företagarhushållens disponibla inkomst var i genomsnitt 115 900 mark, vilket var 25 procent mera än för samtliga hushåll i medeltal. Företagarhushållens disponibla inkomst per hushållsmedlem var 8 procent lägre än för hushållen i genomsnitt, dvs. 35 300 mark.

Palkansaajatalouksien keskimääräiset käytettävissä olevat tulot olivat 106 700 markkaa eli kotitalouden jäsentä kohti laskien 39 500 markkaa. Suurituloisimpia olivat edelleen ylemmän kandidaattiasteen koulutuksen saaneiden kotitaloudet. Niiden käytettävissä olevat tulot olivat 153 100 markkaa eli 65 prosenttia keskimääräistä enemmän.

Palkansaajatalouksien tulot olivat noin 8 prosenttia yrittäjätalouksien tuloja pienemmät, mutta kotitalouden jäsentä kohti laskien noin 12 prosenttia niitä suuremmat. Niiden suhteellinen tulotaso kaikkiin kotitalouksiin verrattuna säilyi lähes ennallaan.

Ammatissa toimimattomien kotitalouksien käytettävissä olevat tulot jäivät 40 prosenttia keskitason alapuolelle eli 55 600 markkaan. Huomattava osa tulotasoerosta johtuu ammatissa toimimattomien talouksien pienuudesta, sillä kotitalouden jäsentä kohti laskien niiden suhteellinen tulotaso jäi 4 prosenttia keskimääräistä matalammaksi.

Kotitalouskohtaisten tulojen vertailu ei ota huomioon kotitalouksien koon vaihtelua. Jäsenten lukumäärään perustuvia tulovertailu ei taas ota huomioon sitä, että kotitalouden kulutustarve ei kasva lineaarisesti jäsenten lukumäärän kasvaessa. Luotettavimman kuvan talouksien toimeentuloeroista antaa kulutusyksikkökohtaisten tulojen vertailu. Palkansaajatalouksien tulotaso on kulutusyksikköä kohti laskien 6 % keskimääräistä korkeampi ja yrittäjätalouksien 3 % keskitason alapuolella maatalousyrittäjien alhaisemmasta ansiotasosta johtuen. Kansaneläkkeellä elävien, työttömien ja opiskelijoiden käytettävissä oleva tulo on selvästi pienin myös kulutusyksikköä kohti laskien.

Sosioekonomisten ryhmien suhteellista tulotasoa osoittavat indeksiluvut eivät tilaston uudistuksesta johtuen ole suoraan verrattavissa ennen vuotta 1986 julkaistuihin. Jos tilastollisten tekijöiden vaikutus eliminoidaan, näyttää ammatissa toimimattomien talouksien suhteellinen tulotaso vuosina 1984 - 1986 edelleen hieman parantuneen.

Kotitalouksien tulodesiilit

Asetelmassa 4a, on esitetty eri desiiliryhmiin kuuluvien kotitalouksien keskikoko ja tuloosuudet, kun desiiliryhmät on määritetty kotitaloutta, kotitalouden jäsentä ja kulutusyksikköä kohti lasketun käytettävissä olevan tulon mukaan. Asetelmissa on määritetty myös tulontasauksen enimmäisprosentti, joka kuvaa sitä osuutta tulostammasta, joka keskituloa suurempituloisilta pitäisi siirtää pienempituloisille, jotta tulonjako olisi täysin tasainen.

Löntagarhushällens genomsnittliga disponibla inkomster var 106 700 mark, alltså 39 500 mark per hushållsmedlem. Hushåll inom gruppen där man hade utbildning på högre kandidatnivå hade alltså de största inkomsterna. Deras disponibla inkomster var 153 100 mark eller 65 procent över genomsnittet.

Löntagarhushällens inkomster var omkring 8 procent lägre än företagarhushällens, men omkring 12 procent högre per medlem. Deras relativa inkomstnivå jämfört med alla hushåll var nästan oförändrad.

Inkomsterna för icke yrkesverksamma hushåll låg 40 procent under medelnivån, dvs. de var 55 600 mark. En betydande del av skillnaderna i inkomstnivå beror på att de icke yrkesverksamma hushållen är små, för räknat per medlem låg deras inkomstnivå 4 procent under genomsnittet.

Jämförelsen av inkomster per hushåll beaktar inte växling av hushållens storlek, jämförelsen av inkomster efter medlemmarnas antal beaktar åter inte det att hushållets konsumtionsbehov inte ökar lineärt då medlemsantalet ökar. Jämförelsen av inkomster per konsumtionsenhet ger den mest tillförlitliga bilden av skillnaderna i hushållens utkomst. Räknat per konsumtionsenhet är löntagarhushällens inkomstnivå 6 % högre än genomsnittet och företagarhushällens inkomstnivå 3 % under genomsnittsnivån på grund av att lantbruksföretagarnas förtjänstnivå är lägre. Den disponibla inkomsten för personer som lever på folkpension, för arbetslösa och studerande är tydligt minst, även räknat per konsumtionsenhet.

Indextalen för de socioekonomiska gruppernas relativa inkomstnivå är på grund av statistikrevideringen inte direkt jämförbara med de indextal som utgivits före år 1986. Om de statistiska faktorernas inverkan elimineras, verkar den relativa inkomstnivån av icke yrkesverksamma hushåll ha ökat något under åren 1984 - 1986.

Hushållens inkomstdeciler

I tablå 4a framläggs hushållens medelstorlek och inkomstandelar i olika decilgrupper, då decilgrupperna bildats enligt disponibel inkomst per hushåll, per hushållsmedlem och konsumtionsenhet. I tablåerna ges också en maximiutjämningsprocent som är ett mått som anger den andel av inkomstsumman som borde omfördelas för att en helt jämn inkomstfördelning skulle uppnås.

Asetelma 4 a. Kotitalouksien keski koko ja tulo-osuus desiiiliryhmittäin sekä tulontasauksen enimmäisprosentti vuonna 1986. Desiiiliryhmät on muodostettu kotitaloutta, kotitalouden jäsentä ja kulutusyksikköä kohti lasketun käytettävissä olevan tulon mukaan

Tablå 4 a. Hushållens medelstorlek och inkomstandelar i decilgrupper samt den maximala utjämningsprocenten år 1986. Decilgrupperna har bildats enligt den disponibla inkomsten per hushåll, hushållsmedlem och konsumtionsenhet

Desiiiliryhmät Decilgrupper	Kotitalouden käytettävissä oleva tulo Hushållens disponibla inkomst					
	Kotitaloutta kohti Per hushåll		Kotitalouden jäsentä kohti Per hushålls- medlem		Kulutusyksikköä kohti (OECD) Per konsumtions- enhet (OECD)	
	Keski- koko Medel- storlek	Tulo- osuus % Inkomst- andel %	Keski- koko Medel- storlek	Tulo- osuus % Inkomst- andel %	Keski- koko Medel- storlek	Tulo- osuus % Inkomst- andel %
Kaikki kotitaloudet — Samtliga hushåll	2,4	100,0	2,4	100,0	2,4	100,0
I	1,1	2,9	3,3	6,7	2,3	4,6
II	1,1	4,4	3,1	8,7	2,3	6,3
III	1,4	5,7	2,8	9,0	2,4	7,3
IV	1,8	7,0	2,5	9,1	2,6	8,6
V	2,3	8,6	2,3	9,2	2,6	9,6
VI	2,7	10,1	2,3	10,0	2,6	10,6
VII	3,1	11,6	2,2	10,7	2,5	11,1
VIII	3,3	13,3	2,1	11,3	2,4	11,9
IX	3,5	15,4	1,8	11,4	2,3	13,4
X	3,9	21,0	1,6	13,7	2,1	16,6
Tulontasauksen enimmäisprosentti — Maximi- utjämningsprocent		21,5		15,7		..

Kun desiiiliryhmät muodostettiin kotitalouksien käytettävissä olevien tulojen mukaan, sai pienituloisin desiiiliryhmä tuloista 2,9 prosenttia ja suurituloisin 21,0 prosenttia. Osa kotitalouksien välisistä tuloeroista johtuu niiden erilaisesta koosta. Siksi pienituloisimmissa desiiiliryhmissä ovat kotitaloudet pienempiä kuin suuremmissa riippumatta käytettävästä tulokäsitteestä. Samasta syystä kotitalouden jäsentä kohti lasketut tulot ovat jakautuneet kotitalouksittain laskettuja tasaisemmin.

Kulutusyksikköä kohti laskien kotitalouksien käytettävissä olevat tulot jakautuvat tasaisemmin kuin kotitaloutta kohti laskien, mutta epätasaisemmin kuin kotitalouden jäsentä kohti laskien. Suurituloisimmassa desiiiliryhmässä tulot kulutusyksikköä kohti ovat lähes nelinkertaiset pienituloisimpaan verrattuna. Desiiiliryhmien toimeentuloerot ovat suurimmat jakautuman ääripäissä. Pienituloisimman desiiiliryhmän käytettävissä olevat tulot ovat peräti 27 % seuraavaa desiiiliä pienemät.

I de decilgrupper som bildades enligt hushållens disponibla inkomst fick decilgruppen med de lägsta inkomsterna 2,9 procent av inkomsterna och decilgruppen med de högsta inkomsterna 21,0 procent. En del av inkomstskillnaderna beror på hushållens olika storlek. Därför är hushållen mindre i de lägre decilgrupperna oavsett vilket inkomstbegrepp som används. Av samma orsak är inkomstfördelningen per hushållsmedlem räknat jämnare än räknat per hushåll.

Räknat per konsumtionsenhet fördelas hushållens disponibla inkomst jämnare än räknat per hushåll, men ojännare än räknat per hushållsmedlem. I decilgruppen med de högsta inkomsterna är inkomsterna per konsumtionsenhet i det närmaste fyrdubbla jämfört med decilgruppen med de lägsta inkomsterna. Decilgruppernas utkomstskillnader är störst i de yttersta grupperna. Den disponibla inkomsten för decilgruppen med de lägsta inkomsterna var t.o.m. 27 % mindre än inkomsterna i följande grupp.

Asetelma 4 b. Kotitalouksien tulo-osuudet ja keski koko desiiliryhmittäin vuonna 1986. Desiiliryhmät ja vastaavat tulo-osuudet on määritetty kotitalouden tuotannontekijätulojen, bruttotulojen sekä käytettävissä olevien tulojen perusteella

Tablå 4 b. Hushållens inkomstandelar och medelstorlek efter decilgrupp år 1986. Decilgrupperna och motsvarande inkomstandelar har definierats på basen av hushållets faktorinkomster, bruttoinkomster samt disponibel inkomst

Desiiliryhmät Decilgrupper	Tulot kotitaloutta kohti laskien Inkomsterna per hushåll					
	Tuotannontekijä- tulot Faktorinkomst		Bruttotulot Bruttoinkomst		Käytettävissä olevat tulot Disponibel inkomst	
	Keski- koko Medel- storlek	Tulo- osuus % Inkomst- andel %	Keski- koko Medel- storlek	Tulo- osuus % Inkomst- andel %	Keski- koko Medel- storlek	Tulo- osuus % Inkomst- andel %
Kaikki kotitaloudet — Samtliga hushåll	2,4	100,0	2,4	100,0	2,4	100,0
I	1,3	0,2	1,1	2,3	1,1	2,9
II	1,4	0,9	1,2	3,7	1,1	4,4
III	1,6	2,1	1,6	5,2	1,4	5,7
IV	2,0	5,3	1,8	6,5	1,8	7,0
V	2,1	7,7	2,3	8,1	2,3	8,6
VI	2,6	9,8	2,8	9,7	2,7	10,1
VII	2,9	12,4	3,0	11,4	3,1	11,6
VIII	3,2	15,0	3,3	13,3	3,3	13,3
IX	3,4	18,5	3,4	15,9	3,5	15,4
X	3,6	28,2	3,6	23,5	3,9	21,0

Kotitalouksien tuotannontekijätulot jakautuvat jokseenkin epätasaisesti. Pienituloisin desiiliryhmä saa tuotannontekijätuloista 0,2 % ja suurituloisin 28,2 %. Eron taustalla on osaksi kotitalouksien kokoerot ja se, että vanhuskotitaloudet, joissa on vähän tuotannontekijätuloja ovat kooltaan pieniä.

Saadut tulonsiirrot tasaavat kotitalouskohtaista tulonjakoa edellä mainitusta syystä huomattavasti. Kun desiilit määritetään kotitalouden bruttotulojen (tuotannontekijätulot + saadut tulonsiirrot) mukaan pienituloisin desiili sai tuloista 2,3 % ja suurituloisin kymmenesosa talouksista 23,5 %. Viiden alimman desiilin tulo-osuus kasvoi saatujen tulonsiirtojen ansiosta, viiden ylimmän tulo-osuus laski.

Maksetut tulonsiirrot tasaavat kotitalouksien välistä tulonjakoa edelleen. Seitsemän alimman desiiliryhmän tulo-osuus oli suurempi määriteltäessä desiilit kotitalouden käytettävissä olevan tulon mukaan kuin kotitalouden bruttotulon mukaan. Vain kahden ylimmän desiilin tulo-osuus oli maksettujen tulonsiirtojen johdosta laskenut.

Hushållens faktorinkomster fördelas tämligen ojämnt. Decilgruppen med de lägsta inkomsterna får 0,2 % av faktorinkosterna och gruppen med de högsta inkomsterna får 28,2 %. Orsaken till skillnaden ligger delvis i hushållens storlekskillnader och i det att åldringshushållen som har låga faktorinkomster är små.

På grund av ovannämnda orsak utjämnar de erhållna transfereringarna inkomstfördelningen per hushåll. Då decilerna fastställdes enligt hushållens bruttoinkomster (faktorinkomster + erhållna transfereringar) fick decilen med de lägsta inkomsterna 2,3 % och hushållen med de högsta inkomsterna 23,5 %. Inkomstandelen av de fem lägsta decilerna ökade tack vare erhållna transfereringar, de fem högsta decilernas inkomstandel sjönk.

De betalade inkomstöverföringarna utjämnar också inkomstfördelningen mellan hushållen. Inkomstandelen för de sju lägsta decilgrupperna var större då decilerna fastställdes enligt hushållens disponibla inkomst än då de fastställdes enligt hushållens bruttoinkomst. Endast inkomstandelen för de två högsta decilerna hade sjunkit på grund av betalade inkomstöverföringar.

Vuoden 1986 tulonjakotilaston desiilien tulo-osuuksia ei tilaston uudistuksesta johtuen voi suoraan verrata aikaisempiin. Mikäli tilaston uudistamisen vaikutus tuloksiin eliminoidaan, näyttää kotitalouksien tuotannontekijätulojen ero hieman kasvaneen vuodesta 1984 ylimpien desiilien saadessa entistä suuremman osan tuloista. Käytettävissä olevien tulojen jakautumisessa ei tämän tilaston pohjalta ole havaittavissa selvää muutosta.

På grund av statistikrevideringen kan inkomstandelarna för decilerna i 1986 års inkomstfördelningsstatistik inte direkt jämföras med tidigare. Om statistikrevideringens inverkan på resultatet elimineras, verkar skillnaden av hushållens faktorinkomster ha ökat något sedan år 1984, då inkomstandelen i de högsta decilerna ökat något. Någon tydlig ändring kan inte ses i fördelningen av den disponibla inkomsten på basen av denna statistik.

Asetelma 5. Kotitalouksien keskimääräiset tuotannontekijätulot, saadut ja maksetut tulonsiirrot sekä käytettävissä olevat tulot sosioekonomisen aseman mukaan vuonna 1986

Tablå 5. Hushållens genomsnittliga faktorinkomst, erhållna och betalda transfereringar samt disponibla inkomst enligt socioekonomisk ställning 1986

Sosioekonominen asema Socioekonomisk ställning	Tuotannontekijätulot Faktorinkomst	Saadut tulonsiirrot Erhållna transfereringar	Maksetut tulonsiirrot Betalda transfereringar	Käytettävissä olevat tulot Disponibel inkomst	Käytettävissä olevien tulojen osuus tuotannontekijätuloista Den disponibla inkomstens andel av faktorinkomsten
	1 000 mk	1 000 mk	1 000 mk	1 000 mk	%
Kaikki kotitaloudet – Samtliga hushåll..	97,4	25,9	30,7	92,6	95
Yrittäjät – Företagare	135,3	22,1	41,4	115,9	86
Maatalousyrittäjät – Jordbruksföretagare	121,0	27,7	30,7	118,0	98
Muut yrittäjät – Övriga företagare ...	151,2	15,9	53,4	113,7	75
Palkansaajat – Löntagare	131,5	14,4	39,2	106,7	81
Toimihenkilöt – Tjänstemän	148,0	12,7	46,8	113,9	77
Ylemmän kandidaattiasteen koulutuksen saaneet - Tjänstemän med utbildning på högre kandidatnivå ...	220,8	14,5	82,2	153,1	69
Ammatillisen koulutuksen saaneet ja vastaavat – Yrkesutbildade tjänstemän och motsvarande	148,2	11,7	45,9	114,0	77
Muut – Övriga	107,4	14,5	29,7	92,2	86
Työntekijät – Arbetstagare	113,3	16,1	30,7	98,8	87
Maa- ja metsätalous – Jord- och skogsbruk	81,3	24,1	20,8	84,8	104
Teollisuus- ja rakennustoiminta – Industri och byggnadsverksamhet ..	120,4	16,0	33,4	103,1	86
Palvelualat – Servicebranscher	105,6	15,7	27,7	93,7	89
Ammatissa toimimattomat – Icke yrkesverksamma	15,0	50,5	9,8	55,6	371
Ansioeläkkeensaajat – Förvärvspensionstagare	16,3	68,4	16,1	68,6	421
Kansaneläkkeen tai sosiaalivastuksen varassa elävät – Personer som lever på folkpension eller socialbidrag ..	9,8	37,7	2,8	44,7	456
Muut – Övriga	27,4	20,3	7,9	39,8	145

Kotitaloudet saivat tulonsiirtoina keskimäärin 25 900 markkaa ja maksoivat tulonsiirtoina 30 700 markkaa. Käytettävissä olevien tulojen osuus tuotannontekijätuloista oli keskimäärin 95 prosenttia.

Palkansaajataloudet saivat tulonsiirtoina keskimäärin 14 400 markkaa ja maksoivat 39 200 markkaa. Niiden käytettävissä olevien tulojen osuus tuotannontekijätuloista oli 81 prosenttia.

Yrittäjätalouksien saamat tulonsiirrot olivat keskimäärin 22 100 markkaa ja maksamat tulonsiirrot 41 400 markkaa. Ne saivat tulonsiirtoja huomattavasti enemmän kuin palkansaajataloudet, mutta myös maksoivat tulonsiirtoja hieman palkansaajia enemmän. Niiden käytettävissä olevien tulojen osuus oli hieman suurempi kuin palkansaajilla eli 86 prosenttia.

Ammatissa toimimattomien talouksien käytettävissä olevat tulot koostuivat suurimmalta osalta saaduista tulonsiirroista. Ne saivat tulonsiirtoina keskimäärin 50 500 markkaa ja maksoivat 9 800 markkaa.

Hushällen erhöill i medelta 25 900 mark i transfereringar, och betalade 30 700 mark. Den disponibla inkomstens andel av faktorinkomsten var i genomsnitt 95 procent.

Löntagarhushällen erhöill i genomsnitt 14 400 mark och betalade i genomsnitt 39 200 mark i transfereringar. Den disponibla inkomstens andel av faktorinkomsten var i medelta 81 procent för deras del.

Företagarhushällens erhöillna transfereringar var i genomsnitt 22 100 mark och de betalda transfereringarna 41 400 mark. Företagarhushällen fick mycket mera transfereringar än löntagarhushällen, men de betalade också något mer transfereringar än löntagarhushällen. Deras andel av den disponibla inkomsten var något större än löntagarnas, dvs. 86 procent.

Den disponibla inkomsten för de icke yrkesverksamma hushällen bestod till största delen av erhöillna transfereringar. De erhöill i genomsnitt 50 500 mark och betalade 9 800 mark som transfereringar.

Asetelma 6. Kotitalouksien keskimääräiset tuotannontekijätulot, saadut ja maksetut tulonsiirrot sekä käytettävissä olevat tulot desiiiliryhmittäin vuonna 1986. Desiiiliryhmät on muodostettu kotitalouksien käytettävissä olevien tulojen mukaan

Tablå 6. Hushällens genomsnittliga faktorinkomst, erhöillna och betalda transfereringar samt disponibla inkomst i decilgrupper år 1986. Decilgrupperna har bildats enligt hushällens disponibla inkomst

Desiiiliryhmät Decilgrupper	Tuotannontekijätulot Faktorinkomst	Saadut tulonsiirrot Erhöillna transfereringar	Maksetut tulonsiirrot Betalda transfereringar	Käytettävissä olevat tulot Disponibel inkomst	Käytettävissä olevien tulojen osuus tuotannontekijätuloista Den disponibla inkomstens andel av faktorinkomsten
	1 000 mk	1 000 mk	1 000 mk	1 000 mk	%
Kaikki kotitaloudet – Samtliga hushäll	97,4	25,9	30,7	92,6	95
I	9,8	19,5	2,2	27,1	277
II	19,3	27,3	6,2	40,4	209
III	43,0	23,3	13,3	53,0	123
IV	50,6	30,5	16,1	65,0	128
V	68,0	32,5	21,1	79,4	117
VI	92,8	28,0	27,7	93,2	100
VII	115,8	25,7	33,9	107,6	93
VIII	141,3	23,2	41,5	123,0	87
IX	173,5	22,9	53,5	142,9	82
X	259,6	26,1	91,5	194,3	75

Kuudessa pienituloisimmassa desiiiliryhmässä olivat saadut tulonsiirrot maksettuja suuremmat. Ensimmäisen desiiiliryhmän kotitalouksien keskimääräiset saadut tulonsiirrot olivat 19 500 markkaa ja maksetut tulonsiirrot 2 200 markkaa. Suurituloisimpaan desiiiliryhmään kuuluvien kotitalouksien saamat tulonsiirrot olivat keskimäärin 26 100 markkaa ja maksamat 91 500 markkaa.

Käytettävissä olevien tulojen osuus tuotannontekijätuloista pysyi sekä kaikkien kotitalouksien osalta että useimmissa desiiiliryhmissä suunnilleen samana kuin vuonna 1984.

I de sex decilgrupper som hade de lägsta inkomsterna var de erhöillna transfereringarna större än de betalda. De genomsnittliga erhöillna transfereringarna var i den första decilgruppen 19 500 mark och de betalda 2 200 mark. I decilgruppen med de högsta inkomsterna erhöill hushällen i genomsnitt 26 100 mark och betalade i genomsnitt 91 500 mark i transfereringar.

De disponibla inkomsternas andel av faktorinkomsten hölls både för alla hushäll och i de flesta decilgrupperna i stort sett på samma nivå som år 1984.

Kuvio 1. Kotitalouksien tuotannontekijätulot ja käytettävissä olevat tulot desiliryhmittäin vuonna 1986. Desiliryhmät on muodostettu kotitalouksien käytettävissä olevien tulojen mukaan
 Diagram 1. Hushållens faktorinkomst och disponibla inkomst i decilgrupper år 1986. Decilgrupperna har bildats enligt hushållets disponibla inkomst

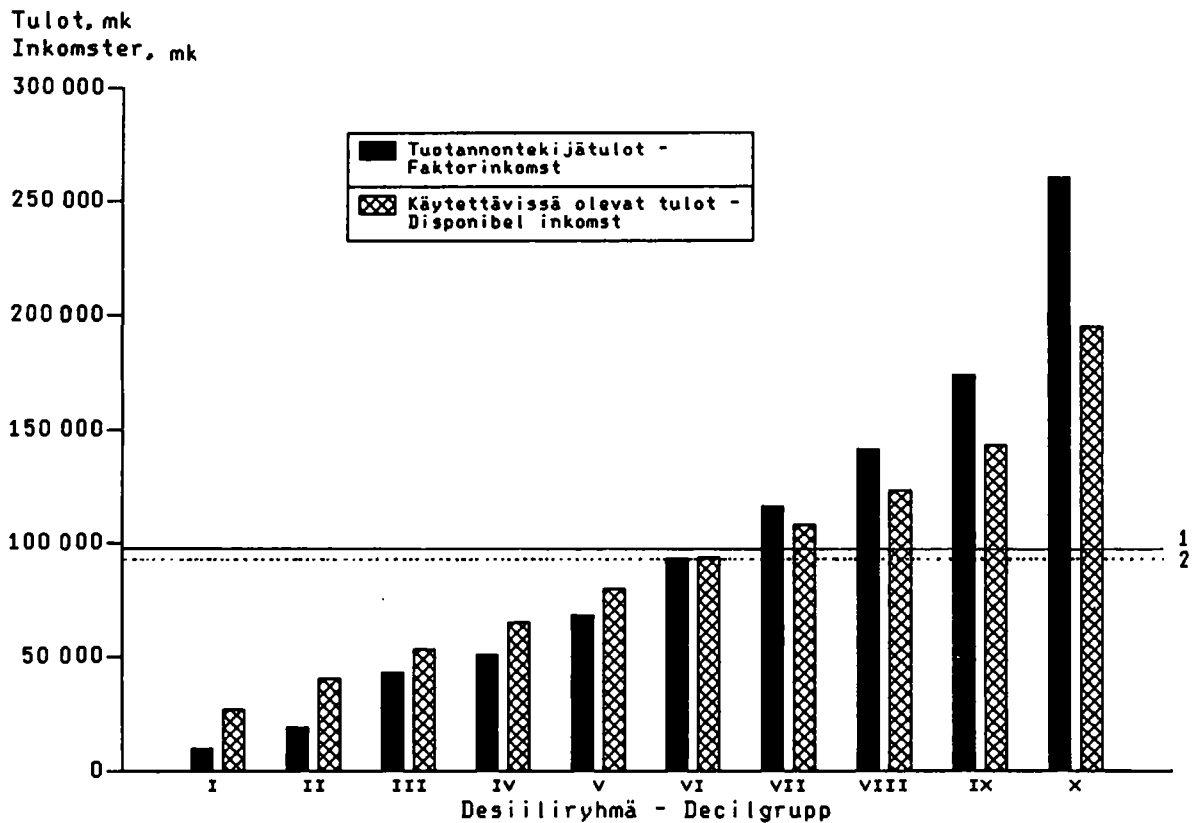

1) Keskimääräiset tuotannontekijätulot, 97 400 mk – Genomsnittlig faktorinkomst, 97 400 mk.

2) Keskimääräiset käytettävissä olevat tulot, 92 600 mk – Genomsnittlig disponibel inkomst, 92 600 mk.

Kuviossa 1 on esitetty kotitalouksien käytettävissä olevien tulojen mukaan muodostettujen desiliryhmien keskimääräiset tuotannontekijätulot ja käytettävissä olevat tulot. Kotitalouksien keskimääräiset käytettävissä olevat tulot olivat 92 600 markkaa ja tuotannontekijätulot 97 400 markkaa. Kuudennessa ja sitä edeltävissä desiliryhmissä olivat tuotannontekijätulot käytettävissä olevia tuloja pienemmät.

Diagram 1 visar den genomsnittliga faktorinkomsten och den disponibla inkomsten i decilgrupperna efter disponibel inkomst per hushåll. Hushållens genomsnittliga disponibla inkomst var 92 600 mark och faktorinkomst 97 400 mark. I den sjätte och de föregående decilgrupperna var faktorinkomsten mindre än den disponibla inkomsten.

Asetelma 7. Kotitalouksien keskimääräiset tuotannontekijätulot ja käytettävissä olevat tulot kotitalouden koon ja rakenteen mukaan vuonna 1986
 Tablå 7. Hushållens genomsnittliga faktorinkomst och disponibla inkomst enligt hushållens storlek och sammansättning år 1986

Kotitalouden koko ja rakenne Hushållens storlek och sammansättning	Kotitalouksien luku Antal hushåll	Tuotannontekijätulot kotitaloutta kohti Faktorinkomst per hushåll		Käytettävissä olevat tulot Disponibel inkomst			
				Kotitaloutta kohti Per hushåll		Kotitalouden jäsentä kohti Per hushållsmedlem	
		1000	1000 mk	Indeksi Index	1000 mk	Indeksi Index	1000 mk
Kaikki kotitaloudet – Samtliga hushåll .	2 036	97,4	100	92,6	100	38,4	100
1 henkilö – 1 person	651	38,8	40	47,3	51	47,3	123
2 henkeä – 2 personer	569	84,6	87	90,8	98	45,4	118
2 aikuista – 2 vuxna	520	86,1	88	92,8	100	46,4	121
1 aikuinen, 1 lapsi – 1 vuxen, 1 barn	50	68,8	71	69,4	75	34,7	90
3 henkeä – 3 personer	346	141,2	145	121,0	131	40,3	105
2 aikuista, 1 lapsi – 2 vuxna, 1 barn	200	143,1	147	117,2	127	39,1	102
1 aikuinen, 2 lasta – 1 vuxen, 2 barn	17	64,4	66	76,7	83	25,6	67
3 aikuista – 3 vuxna	130	148,3	152	132,6	143	44,2	115
4 henkeä – 4 personer	317	162,9	167	133,8	144	33,4	87
2 aikuista, 2 lasta – 2 vuxna, 2 barn	219	155,6	160	126,1	136	31,5	82
3 aikuista, 1 lapsi – 3 vuxna, 1 barn	53	183,7	189	147,3	159	36,8	96
Muut – Övriga	45	174,1	179	155,4	168	38,8	101
5 henkeä – 5 personer	118	160,1	164	138,4	149	27,7	72
2 aikuista, 3 lasta – 2 vuxna, 3 barn	80	149,2	153	128,1	138	25,6	67
3 aikuista, 2 lasta – 3 vuxna, 2 barn	17	173,1	178	148,2	160	29,6	77
4 aikuista, 1 lapsi – 4 vuxna, 1 barn	13	192,6	198	164,9	178	33,0	86
Muut – Övriga	8	188,8	194	177,5	192	35,5	92
6+ henkeä – 6+ personer	35	156,9	161	157,0	170	23,9	62
2 aikuista, 4+lasta – 2 vuxna, 4+barn	16	133,1	137	134,1	145	20,1	52
3 aikuista, 3+lasta – 3 vuxna, 3+barn	7	168,4	173	155,2	168	24,7	64
4 aikuista, 2+lasta – 4 vuxna, 2+barn	7	164,8	169	173,9	188	27,1	71
Muut – Övriga	5	204,4	210	207,1	224	30,6	80

Yli puolet kotitalouksista oli pieniä yhden tai kahden hengen talouksia. Yhden hengen talouksien osuus oli 32 ja kahden hengen 28 prosenttia kaikista kotitalouksista. Kuuden hengen tai sitä suurempien kotitalouksien osuus kaikista talouksista oli vain alle 2 prosenttia.

Kotitalouksien tuotannontekijätulot olivat suurimmat neljän hengen talouksissa. Sitä suurempien talouksien tuotannontekijätulot jäivät jonkin verran pienemmiksi. Tulonsiirtojen vaikutuksesta kotitalouksien käytettävissä olevat tulot kuitenkin kasvoivat kotitalouden koon kasvaessa. Kotitalouden jäsentä kohti laskien käytettävissä olevat tulot jakautuivat päinvastaisella tavalla. Suurissa kotitalouksissa tulot olivat henkeä kohti laskien pienimmät ja pienissä talouksissa suurimmat.

Över hälften av hushållen var små, enpersons eller tvåpersoners hushåll. Enpersonshushållens andel var drygt 32 procent och två personers nästan 28 procent av samtliga hushåll. Andelen hushåll med sex personer eller flera var endast under 2 procent av samtliga hushåll.

Faktorinkomsterna var störst i hushåll med fyra personer. I hushåll med ännu fler medlemmar var de något lägre. Transfereringarna gjorde att hushållens disponibla inkomster steg då hushållens storlek växte. Per hushållsmedlem var fördelningen av de disponibla inkomsterna den motsatta: i stora hushåll var inkomsterna per person räknat mindre än i små hushåll.

Asetelma 8. Kotitalouksien keskimääräiset tuotannontekijätulot ja käytettävissä olevat tulot kuntamuodon ja suuralueen mukaan vuonna 1986

Tablå 8. Hushållens genomsnittliga faktorinkomst och disponibla inkomst enligt kommuntyp och storområde år 1986

Kuntamuoto ja suuralue Kommuntyp och storområde	Kotitalouksien luku Antal hushåll	Tuotannontekijä- tulot kotita- loutta kohti Faktorinkomst per hushåll		Käytettävissä olevat tulot Disponibel inkomst			
				Kotitaloutta kohti Per hushåll		Kotitalouden jäsentä kohti Per hushållsmedlem	
		1000	1000 mk	Indeksi Index	1000 mk	Indeksi Index	1000 mk
Kaikki kotitaloudet – Samtliga hushåll..	2 036	97,4	100	92,6	100	38,4	100
Kaupungit – Städer	1 319	100,8	103	93,3	101	40,4	105
Helsinki – Helsingfors	236	110,6	114	96,5	104	48,5	126
Muu Etelä-Suomi – Övriga Södra Finland	689	103,4	106	95,0	103	40,4	105
Väli-Suomi – Mellersta Finland	275	89,7	92	87,8	95	36,7	96
Pohjois-Suomi – Norra Finland	119	91,5	94	90,4	98	36,1	94
Muut kunnat – Övriga kommuner	717	91,1	94	91,2	98	35,0	91
Etelä-Suomi – Södra Finland	333	98,9	102	94,2	102	37,3	97
Väli-Suomi – Mellersta Finland	258	84,5	87	88,0	95	33,4	87
Pohjois-Suomi – Norra Finland	125	83,7	86	90,0	97	32,8	85

Noin 65 prosenttia kotitalouksista asui kaupungeissa, missä sekä kotitalouksien tuotannontekijätulot että käytettävissä olevat tulot olivat suuremmat kuin muissa kunnissa. Kaupunkilaistaloudet saivat tuotannontekijätuloja noin 3 % keskimääräistä enemmän. Muissa kunnissa asuvien tuotannontekijätulot taas jäivät noin 6 % koko maan keskitason alapuolelle. Kaupunkilaistalouksien käytettävissä olevat tulot olivat vain prosentin keskimääräistä suuremmat, sillä kaupungeissa asuvat kotitaloudet maksoivat yli neljänneksen enemmän tulonsiirtoja kuin muissa kunnissa asuvat.

Omkring 65 procent av hushållen bodde i städer, där både faktorinkomst och disponibel inkomst per hushåll var större än i andra kommuner. Stadshushållens faktorinkomst var ca 3 % högre än hushållens i genomsnitt. I de övriga kommunerna var faktorinkomsterna däremot ca 6 % under hela landets medelnivå. Stadshushållens disponibla inkomst var bara en procent högre än för hushållen i genomsnitt. Hushållen i städerna betalade över en fjärdedel mera i transfereringar än hushållen i andra kommuner.

Ansiotulonsaajien tulot

Förvärvsinkomsttagarnas inkomster

Asetelma 9. Ansiotulonsaajien lukumäärä ja keskimääräiset ansiotulot sosioekonomisen aseman mukaan vuosina 1984 ja 1986

Tablå 9. Förvärvsinkomsttagarnas antal och genomsnittliga förvärvsinkomst enligt socioekonomisk ställning åren 1984 och 1986

Socioekonomisk ställning	Lukumäärä – Antal				Ansiotulot – Förvärvsinkomst			
	1984		1986		1984		1986	
	1 000	%	1 000	%	1 000 mk	Indeksi Index	1 000 mk	Indeksi Index
Kaikki ansiotulonsaajat – Samtliga förvärvsinkomsttagare	3 025	100,0	2 997	100,0	52,2	100	61,5	100
Yrittäjät ja avustavat perheenjäsenet – Företagare och medhjäljande familjemedlemmar	355	11,7	375	12,5	53,4	102	61,8	100
Maataloudessa – Inom lantbruk.....	222	7,3	206	6,9	44,1	84	51,5	84
Muilla toimialoilla – Inom övriga näringsgrenar.....	133	4,4	168	5,6	69,0	132	74,4	121
Palkansaajat – Löntagare	2 020	66,8	2 031	67,8	65,7	126	76,3	124
Ylemmän kandidaattiasteen koulutuksen saaneet toimihenkilöt – Tjänstemän med utbildning på högre kandidatnivå	98	3,2	103	3,4	128,4	246	149,7	243
Ammatillisen koulutuksen saaneet ja vastaavat toimihenkilöt – Yrkesutbildade tjänstemän och motsvarande.	637	21,1	671	22,4	75,8	145	86,5	141
Muut toimihenkilöt – Övriga tjänstemän	339	11,2	327	10,9	53,3	102	63,0	102
Maa- ja metsätaloustyöntekijät – Jord- och skogsbruksarbetare	44	1,5	36	1,2	43,8	84	48,0	78
Teollisuuden ja rakennustoiminnan työntekijät – Arbetare inom industri och byggnadsverksamhet	533	17,6	504	16,8	60,8	116	70,3	114
Palvelualojen työntekijät – Arbetare inom servicebranscher	368	12,2	390	13,0	52,3	100	60,8	99
Ammatissa toimimattomat ansiotulonsaajat – Icke yrkesverksamma förvärvsinkomsttagare	650	21,5	591	19,7	9,6	18	10,5	17

Ansiotulonsaajia oli vuonna 1986 noin 3 miljoonaa. Kaikista ansiotulonsaajista oli yli kaksi kolmasosaa palkansaajia. Yrittäjien ja avustavien perheenjäsenten osuus oli kasvanut 12,5 %:iin ja oli noin 20 000 suurempi kuin vuonna 1984. Kasvu on pääosin tilastollista ja johtuu yrittäjien määrittelyssä tapahtuneista tarkistuksista, joita on selostettu sivulla 17.

Vähintään puoli vuotta ammatissa toimineita palkansaajia oli 2 031 000. Määrä oli edelleen kasvussa, tilaston mukaan palkansaajia oli kymmenisen tuhatta enemmän kuin vuonna 1984. Todellisuudessa kasvu on ollut tätä suurempi. Palkansaajien ammattirakenteessa on tapahtunut selviä muutoksia. Toimihenkilöiden määrä on kasvanut 2,5 prosenttia ja työntekijöiden laskenut 1,5 prosenttia vuodesta 1984.

Antalet förvärvsinkomsttagare var år 1986 omkring 3 miljoner. Mer än två tredjedelar av alla förvärvsinkomsttagare var löntagare. Företagarnas och medhjäljande familjemedlemmars andel har ökat till 12,5 % och var ca 20 000 större än år 1984. Ökningen var främst statistisk och beror på justeringar i definitionen av företagare, för vilka redogjorts på sid. 17.

Antalet löntagare som varit minst ett halvt år yrkesverksamma var 2 031 000. Antalet ökar kontinuerligt, enligt statistiken var antalet löntagare omkring 10 000 fler än år 1984. I verkligheten har ökningen varit ännu större. Det har skett tydliga ändringar i löntagarnas yrkesstruktur. Antalet tjänstemän har ökat med 2,5 % och antalet arbetare har sjunkit med 1,5 % från år 1984.

Vuonna 1986 suurituloisimpia olivat ylemmän kandidaattiasteen koulutuksen saaneet toimihenkilöt, joiden keskimääräiset ansiotulot olivat 149 700 markkaa eli 2,4 kertaa keskimääräisiä tuloja suuremmat. Maa- ja metsätaloustyöntekijöiden keskimääräiset ansiotulot olivat 48 000 markkaa, mikä oli noin 22 prosenttia vähemmän kuin kaikkien ansiotulonsaajien keskimäärin. Maataloudessa yrittäjinä ja avustavina perheenjäseninä työskennelleiden ansiotaso jäi lähes yhtä pieneksi, 16 % keskimääräistä pienemmäksi.

Palkansaajien ansiotulot nousivat keskimäärin 16 prosenttia vuosina 1984 - 1986. Kasvu oli tätä suurempi muilla kuin akateemisen tai ammatillisen koulutuksen saaneilla toimihenkilöillä.

De största inkomsterna innehades år 1986 av tjänstemän med utbildning på högre kandidatnivå. Deras genomsnittliga förvärvsinkomst var 149 700 mark, dvs. 2,4 gånger större än de genomsnittliga inkomsterna. Den genomsnittliga förvärvsinkomsten för jord- och skogsbruksarbetare var 48 000 mark, vilket var omkring 22 procent mindre än för alla förvärvsinkomsttagare i medeltal. Förtjänstnivån för personer som arbetat inom lantbruk som företagare och medhjälpare familjemedlemmar var nästan lika låg, 16 % lägre än genomsnittet.

Löntagarnas förvärvsinkomst ökade i medeltal med 16 procent åren 1984 - 1986. Ökningen var större än 16 % för andra än tjänstemän med akademisk utbildning eller yrkesutbildning.

Ammatissa toimivien tulot

De yrkesverksamma inkomster

Asetelma 10. Ammatissa toimivien lukumäärä ja keskimääräiset ansiotulot sukupuolen ja päätoimialan mukaan vuonna 1986

Tablå 10. De yrkesverksamma antal och genomsnittliga förvärvsinkomster enligt kön och huvudsakliga näringsgren år 1986

Toimiala — Näringsgren	Lukumäärä Antal		Ansiotulot, 1 000 mk Förvärvsinkomst, 1 000 mk		
	1 000	Naisten osuus Kvinnor- nas andel %	Yhteensä Samman- lagt	Miehet Män	Naiset Kvinnor
Kaikki ammatissa toimivat — Samtliga yrkesverksamma..	2 427,6	48,4	73,5	85,3	60,9
Maa-, metsä- ja kalatalous — Jordbruk, skogsbruk och fiske	271,1	38,3	50,6	54,2	44,8
Kaivos- ja muu kaivannaistoiminta — Brytning av mineraliska produkter	8,6	14,0	88,3	92,4	..
Teollisuus — Tillverkning	539,8	35,8	79,7	89,7	61,7
Sähkö-, kaasu- ja vesihuolto — El-, gas- och vattenförsörjning	29,3	19,5	94,4	101,2	66,7
Rakennustoiminta — Byggnadsverksamhet	186,5	9,9	75,0	76,5	61,3
Kauppa, ravitsemis- ja majoitustoiminta — Handel, restaurang- och hotellverksamhet	345,0	60,2	67,2	85,0	55,3
Kuljetus, varastointi ja tietoliikenne — Samfärdsel, lagring, post- och telekommunikationer	184,4	26,4	80,3	87,1	61,5
Rahoitus-, vakuutus-, kiinteistö-, muu liike-elämää palveleva toiminta — Bank-, försäkrings-, fastighets- och uppdragsverksamhet	148,5	61,6	91,0	117,1	74,8
Yhteiskunnalliset ja henkilökohtaiset palvelukset — Samhälls- och personliga tjänster	714,2	70,7	73,7	98,6	63,5

Ammatissa toimivia henkilöitä oli vuonna 1986 noin 2 428 000. Yhteiskunnallisten ja henkilökohtaisten palvelusten toimialalla työskenteli jo lähes 30 % ammatissa toimivista. Teollisuudessa työskenteli enää 22 %, kun osuus vielä vuosikymmenen alussa oli lähes 26 %.

Naisten osuus kaikista ammatissa toimivista oli noin 48 prosenttia. Naisvaltaisimpia toimialoja olivat kauppa, ravitsemis- ja majoitustoiminta, rahoitus-, vakuutus- ja muu liike-elämää palveleva toiminta sekä yhteiskunnalliset ja henkilökohtaiset palvelukset. Viimeksimainitulla alalla naisten osuus oli yli 70 prosenttia. Miesvaltaisina alaa oli rakennustoiminta, missä naisten osuus jäi alle 10:n prosentin.

Ammatissa toimivat saivat vuonna 1986 palkka- ja yrittäjätuloina keskimäärin 73 500 markkaa. Miesten keskimääräiset ansiotulot olivat 85 300 markkaa ja naisten 29 prosenttia pienemmät, 60 900 markkaa. Miehet olivat kaikilla toimialoilla suurempituloisia kuin naiset.

Sukupuolten väliset tuloerot olivat suurimmat toimialalla rahoitus-, vakuutus- ja muu liike-elämää palveleva toiminta, missä naisten osuus työvoimasta oli suurimpia. Suhteelliset palkkaerot

Antalet yrkesverksamma personer var 2 428 000 år 1986. Närmare 30 % av de yrkesverksamma arbetade redan inom branschen samhälls- och personliga tjänster. Inom industrin arbetade bara 22 % då andelen ännu i början av årtiondet var närmare 26 %.

Kvinnornas andel av alla yrkesverksamma var omkring 48 procent. De mest kvinnodominerade näringsgrenarna var handel, restaurang- och hotellverksamhet, bank-, försäkrings-, fastighets- och uppdragsverksamhet samt samhälls- och personliga tjänster. Inom den sistnämnda branschen var kvinnornas andel över 70 procent. Den mest mansdominerade branschen var byggnadsverksamhet, där kvinnornas andel var mindre än 10 procent.

De yrkesverksamma personerna erhöi år 1986 i medeltal 73 500 mark i löne- och företagarkinomster. Den genomsnittliga förvärvsinkomsten för män var 85 300 mark och för kvinnor 29 procent lägre, 60 900 mark. Inom alla näringsgrenar hade männen högre inkomster än kvinnorna.

Inkomstskillnaderna mellan könen var störst inom näringsgrenen bank-, försäkrings-, fastighets- och uppdragsverksamhet, där kvinnornas andel av arbetskraften var en av de största. De propor-

olivat pienimmät rakennustoiminnassa, missä naisia työskentelee vähän. Maa-, metsä- ja kalataloudessa sukupuolten välisten ansiotuloerojen vähäisyys johtuu tulojen kirjaamistavasta - maatilat tulot jaetaan tasan toimivien yrittäjien, yleensä yrittäjäpuolisoiden kesken. Vuoteen 1984 asti ne kirjattiin verotustietojen mukaisesti.

tionella löneskillnaderna var minst inom byggnadsverksamhet, där det finns få kvinnliga arbetstagare. Inom jord- och skogsbruk och fiske beror den obetydliga skillnaden av förvärvsinkomsten mellan könen på sättet att bokföra inkomsterna - inkomster av jordbrukslägenhet delas jämnt mellan företagarna, vanligen företagarmakarna. Till år 1984 bokfördes de enligt beskattningssuppgifterna.

Kuvio 2. Ammatissa toimivien keskimääräiset ansiotulot sukupuolen ja koulutusasteen mukaan vuonna 1986
Diagram 2. Genomsnittlig förvärvsinkomst för yrkesverksamma enligt kön och utbildningsnivå år 1986

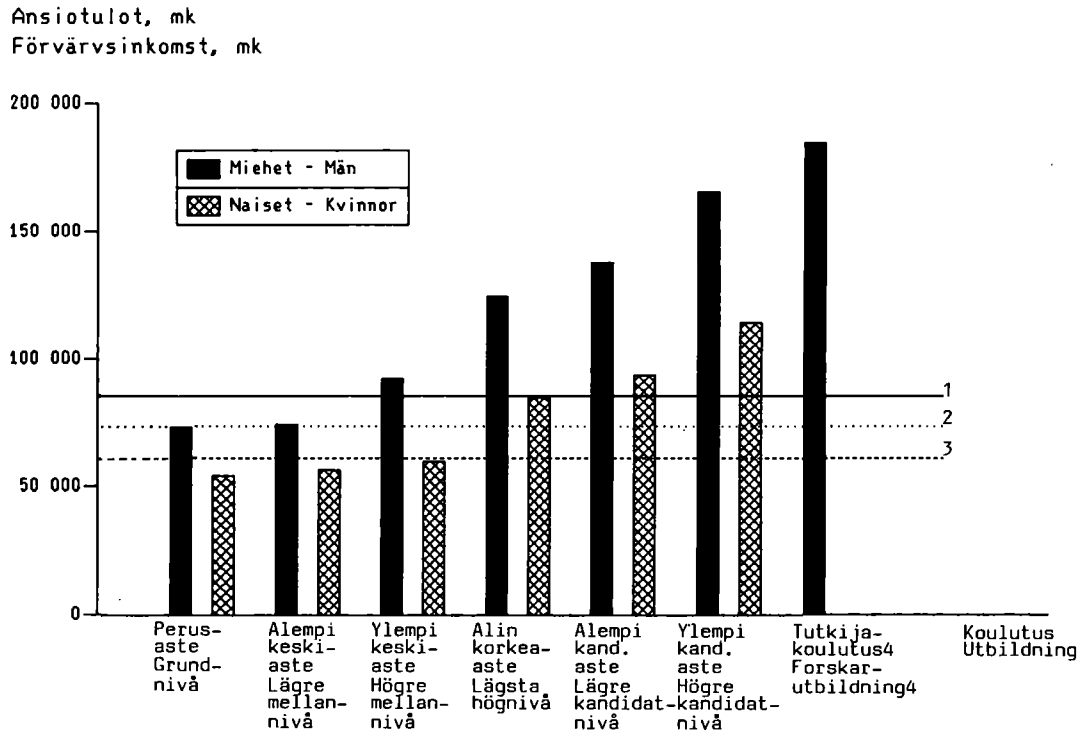

- 1) Miesten keskitulo, 85 300 mk. - Genomsnittlig inkomst för män, 85 300 mk.
- 2) Kaikkien ammatissa toimivien keskitulo, 73 500 mk. - Genomsnittlig inkomst för samtliga yrkesverksamma, 73 500 mk.
- 3) Naisten keskitulo, 60 900 mk. - Genomsnittlig inkomst för kvinnor, 60 900 mk.
- 4) Naisten keskituloa ei ole esitetty, koska heidän lukumääränsä otoksessa on alle 30. - Kvinnornas medelinkomst har inte angivits eftersom deras antal i urvalet är mindre än 30.

Kuviossa 2 on esitetty miesten ja naisten keskimääräiset ansiotulot koulutusasteen mukaan.

Perusasteen ja alemman keskiasteen koulutuksen saaneiden ansiotuloissa ei ollut merkittäviä eroja. Muuten ammatissa toimivien henkilöiden keskimääräiset ansiotulot olivat sitä suuremmat mitä korkeampi oli koulutustaso.

Kaikissa koulutusasteen mukaisissa ryhmissä jäivät naisten tulot miesten tuloja pienemmiksi. Ero oli prosentuaalisesti suurin ylempään keskiasteen koulutuksen saaneiden ryhmässä, missä naisten tulotaso jäi 35 % miesten tulotasoa matalammaksi.

I diagram 2 redovisas männens och kvinnornas genomsnittliga förvärvsinkomst efter utbildningsnivå.

Skillnaderna i förvärvsinkomst för personer som fått utbildning på grundnivå samt på lägre mellan-nivå är inte betydande. Annars ökade den genomsnittliga förvärvsinkomsten för yrkesverksamma i takt med utbildningsnivån.

Inom samtliga grupper uppställda efter utbildningsnivå var kvinnornas inkomster lägre än männens. Procentuellt var skillnaden störst i den grupp som hade utbildning på högre mellan-nivå, där kvinnornas inkomstnivå var 35 % lägre än männens.

Asetelma 11. Palkkatuloa saaneiden keskimääräiset palkkatulot tulonansaitsemisaajan mukaan vuonna 1986
 Tablå 11. Löneinkomsttagarnas genomsnittliga löneinkomster enligt förvärvsarbetstid år 1986

Tulonansaitsemisaika Förvärvsarbetstid	Lukumäärä Antal		Palkkatulot, 1 000 mk Löneinkomst, 1 000 mk		
	1 000	Naisten osuus Kvinnor- nas andel %	Yhteensä Samman- lagt	Miehet Män	Naiset Kvinnor
Kaikki palkkatuloa saaneet – Samtliga löneinkomsttagare	2 826	49,3	58,0	67,0	48,7
Kokopäivätyö – Heltidsarbete	2 152	48,9	70,2	80,9	59,0
12 kuukautta – 12 månader	1 540	47,4	85,2	97,5	71,5
10-11 kuukautta – 10-11 månader	99	54,1	57,8	61,4	54,8
5-9 kuukautta – 5-9 månader	260	52,2	39,9	42,9	37,1
1-4 kuukautta – 1-4 månader	255	53,2	15,2	15,3	15,1
Osapäivätyö – Deltidsarbete	674	50,3	19,1	21,4	16,7
6-12 kuukautta – 6-12 månader	120	77,1	32,9	38,1	31,3
Muut – Övriga	554	44,5	16,1	19,9	11,3

Palkkatuloa saaneita oli vuonna 1986 noin 2,8 miljoonaa. Koko vuoden kokopäivätyössä olleiden osuus kaikista palkkatuloa saaneista oli 54 prosenttia. Osapäivätyössä oli lähes 24 % palkkatuloa saaneista. Määrä oli 14 % suurempi kuin vuonna 1984.

Yli 49 prosenttia palkkatuloa saaneista oli naisia. Naisten osuus oli keskimääräistä pienempi kokopäivätyössä olleiden ryhmässä ja vastaavasti keskimääräistä suurempi osapäivätyössä olleiden ryhmässä.

Palkkatuloa saaneiden henkilöiden keskimääräiset palkkatulot olivat 58 000 markkaa. Kokopäivätyössä olleiden keskimääräiset palkkatulot olivat 70 200 markkaa ja osapäivätyössä olleiden 19 100 markkaa.

Koko vuoden kokopäivätyössä työskennelleiden naisten palkat kasvoivat vuosina 1984 - 1986 markkamääräisesti n. 2 500 mk vähemmän kuin vastaavien miesten bruttopalkat, mutta kuitenkin suhteellisesti yli 2 prosenttiyksikköä näitä enemmän.

År 1986 hade omkring 2,8 miljoner personer löneinkomst. Av samtliga löneinkomsttagare hade 54 procent varit heltidsanställda hela året. Närmare 24 % av löneinkomsttagarna var deltidanställda, dvs. 14 % mera än år 1984.

Över 49 procent av löneinkomsttagarna var kvinnor. Av de heltidsanställda var kvinnornas andel under genomsnittet, medan deras andel låg över genomsnittet i gruppen deltidanställda.

Den genomsnittliga löneinkomsten för personer med löneinkomst var 58 000 mark. De heltidsanställda personernas genomsnittliga löneinkomst var 70 200 mark och deltidanställdas 19 100 mark.

Under åren 1984 - 1986 ökade löneinkomsterna för de kvinnor som varit heltidsanställda hela året ca 2 500 mk mindre i mark än motsvarande bruttolöner för männen, men i proportion dock mer än 2 procentenheter mera.

SUMMARY

The Income Distribution Statistics for 1986 provide information on the disposable income of individual households and on the wages/salaries and entrepreneurial income of earners. The Income Distribution Statistics are published on an annual basis. The data content of the statistics conforms with the UN recommendation entitled "Provisional Guidelines on Statistics of the Distribution of Income, Consumption and Accumulation of Households", Studies in Methods, Series M, No. 61, United Nations, New York 1977.

The population of the Income Distribution Statistics comprises all resident noninstitutional households in Finland. The statistics are based on a sample of 12 500 households. Interviews have been used to collect structural data, i.e. data on items such as the socioeconomic status and the number of economically active members of the household, the earner's activity, occupational status and earning period during the year, etc. The income data derive mostly from administrative registers; the rest were obtained by interviews. All interviews were carried out by the Central Statistical Office.

Previous publications providing data on the disposable income of households include the Household Budget Surveys for the years 1966, 1971 and 1976, and the Income Distribution Statistics since the year 1977. However, the Household

Budget Survey and the Income Distribution Statistics employ somewhat different income concepts and compilation methods. The Central Statistical Office also publishes Statistics of Income and Property, which are based on taxation data. In these statistics the most important income concept is taxable income. The individual earner has been used as the statistical unit.

In 1986 the average disposable income per household was 92 600 marks, the average disposable income per member of household 38 400 marks, and the average factor income per household 97 400 marks.

The distribution of income has been presented in terms of the income accounted for by the different decile groups and in terms of the maximum equalization percentage. This percentage indicates what proportion of the aggregate income should be transferred from persons with incomes above the mean to persons with incomes below the mean in order to even out the distribution of income. The maximum equalization percentage for households was 21,5, the first decile group accounting for 2,9 per cent and the tenth decile group for 21,0 per cent of the disposable income. The maximum equalization percentage for members of households was 15,7, the first decile group accounting for 6,7 per cent and the tenth decile group for 13,7 per cent of the disposable income.

LIST OF TERMS

Aikuinen/aikuista	Adult/adults
Alempi kandidaattiaste	Undergraduate level of higher education
Alempi keskiaste	Lower level of secondary education
Perusaste	Primary education
Alin korkea-aste	Lowest level of higher education
Ammatillisen koulutuksen saaneet ja vastaavat toimihenkilöt	Non-manual employees, vocational education
Ammattikoulutuksen saaneet	Vocational education
Ammatissa toimimattomat	Economically inactive
Ammatissa toimivat	Economically active
Ansiöeläkkeensaajat	Employment pension recipients
Ansiotulonsaaja	Earner
Ansiotulot	Primary income
Asumistuki	Housing subsidies
Avustava perheenjäsen	Unpaid family worker
Enintään perusaste	Primary education or less
Erikoisviljely	Flower, vegetable and fruit farming
Etelä-Suomi	Southern Finland
Haastattelu	Interview
Henkilö/henkeä	Person/persons
Julkisyhteisöt	General government
Kaikki	All
Kaivos- ja muu kaivannaistoiminta	Mining and quarrying
Kansaneläkkeen tai sosiaaliavustuksen varassa elävät	Recipients of national pension or other social benefits
Kasvinviljely	Crop farming
Kauppa-, ravitsemis- ja majoitustoiminta	Trade, restaurants and hotels
Kaupungit	Urban communes
Keskiaste	Secondary education
Kokopäivätyö	Full-time employment
Korkea-aste	Higher education
Korot	Interests
Korvaukset sairauskuluista	Medical care compensations
Kotieläintalous	Livestock farming
Kotitalous/kotitaloudet	Household/households
Kuljetus, varastointi ja tietoliikenne	Transport, storage and communication
Kuukausi/kuukautta	Month/months
Käytävissä olevat tulot	Available income
Käyttöoikeusmaksut	Royalties
Lapsi/lasta	Child/children
Laskennalliset nettovuokrat omistusasunnoista	Imputed rents of owner-occupied dwellings
Lukumäärä	Number
Maa-, metsä- ja kalatalous	Agriculture, forestry and fishing
Maa- ja metsätaloustyöntekijät	Farm and forest workers
Maanviljelijät	Farmers
Maanvuokrat	Rents
Maksetut tulonsiirrot	Current transfers paid
Miehet	Men
Muiden ammattiryhmien työntekijät	Workers in other occupational groups
Muu/muut	Other/others
Muut kunnat	Rural municipalities

Muut työn tai tulojen menetyksen vuoksi saadut tulonsiirrot	Other current transfers received for unemployment
Naiset	Women
Nettovuokratulot	Net rents
Omaisuustulojen saajat	Recipients of property income
Omaisuustulot	Property income
Opintolainan varassa elävät	Students living from students' loans
Opinto- ja tutkimusavustukset	Education and research assistance
Osa-aikaviljelijätaloudet	Part-time farmers
Osapäivätyö	Part-time employment
Osingot	Dividends
Palkat	Wages and salaries
Palvelualojen työntekijät	Employees in service trade
Perheavustukset	Family allowances
Perhe-eläkkeet ja hautausavustukset	Survivors' pensions and funeral contributions
Perusjoukko	Population
Pohjois-Suomi	Nothern Finland
Rahastoimattomat sosiaaliturvaetuudet	Unfunded social security benefits
Rahoitus-, vakuutus-, kiinteistö- ja muu liike-elämää palveleva toiminta	Financing, insurance, real estate and business services
Rakennustoiminta	Construction
Rintamasotilas- ja muut vastaavat eläkkeet	Veterans' and similar pensions
Saadut tulonsiirrot	Current transfers received
Sosiaaliavustukset	Social assistances
Sosiaaliturvaetuudet	Social security benefits
Sosiaaliturvamaksut	Social security contributions
Sähkö-, kaasu- ja vesihuolto	Electricity, gas and water
Teollisuus	Manufacturing
Teollisuus- ja rakennustoiminnan työntekijät	Workers in manufacturing and construction
Toimeentulotuki	Social assistance
Toimiala tuntematon	Industry unknown
Tulot ja saadut tulonsiirrot	Total income
Tuotannontekijätulot	Factor income
Tutkijakoulutus	Postgraduate education
Työkyvyttömyyseläkkeet	Disability pensions
Työllistämisavustukset	Public assistance for the unemployed
Työttömyyseläkkeet ja -avustukset	Unemployment pensions and assistances
Vanhuuseläkkeet ja -tuet	Old-age pensions and assistance
Viljelijätaloudet	Farm households
Väli-Suomi	Central Finland
Välittömät verot	Direct taxes
Yhteiskunnalliset ja henkilökohtaiset palvelukset.	Community, social and personal services
Yksityiset eläkevakuutusmaksut	Private pension fund contributions
Yksityiset eläkkeet	Private pensions
Ylemmän kand.asteen koulutuksen saaneet toimihenkilöt	Non-manual employees, graduate
Ylempi kand.aste	Graduate level of higher education
Ylempi keskiaste	Upper level of secondary education
Perusaste	Primary education
Yrittäjät	Employers and own-account workers
Yrittäjätulot	Entrepreneurial income
Yrityksen koko	Size of enterprise

KOTITALOUSKOHTAISET TAULUKOT

Sivut: 42-77

Taulukoiden sisältö:

- 1 - 5 Kotitalouksien tulojen kokonaisarvot
- 6 - 14 Kotitalouksien tulotaso
- 15 - 20 Kotitalouksien tulojen rakenne
- 21 - 22 Kotitalouksien tulot desiiliryhmittäin
- 23 - 24 Kotitalouksien lukumäärä desiiliryhmissä
- 25 - 27 Kotitalouksien tulojen uudelleenjakautuminen
- 28 - 31 Kotitalouksien tulojen prosenttijakautumat ja suhteelliset tulotaseroerot

HUSHÄLLSTABELLER

Sid: 42-77

Tabellernas innehåll:

- 1 - 5 Totalvärdet för hushållens inkomster
- 6 - 14 Hushållens inkomstnivå
- 15 - 20 Sammansättning av hushållens inkomster
- 21 - 22 Hushållens inkomster i decilgrupper
- 23 - 24 Hushållens antal i decilgrupper
- 25 - 27 Omfördelning av hushållens inkomster
- 28 - 31 Procentuell fördelning av hushållens inkomster och relativa skillnader i inkomstnivå

1. KOTITALOUKSIEN LUKUMÄÄRÄ JA TULOT SOSIOEKONOMISEN ASEMAN MUKAAN
HUSHÄLLENS ANTAL OCH INKOMSTER EMLIGT SOCIOEKONOMISK STÄLLNING
NUMBER AND INCOME OF HOUSEHOLDS BY SOCIO-ECONOMIC GROUP

KOKONAISARVO, 1000000 MK - TOTALVÄRDE, 1000000 MK - TOTAL VALUE 1000000 MK	KOTITALOUKSIEN LUKUMÄÄRÄ JA TULOT HUSHÄLLENS ANTAL OCH INKOMSTER NUMBER AND INCOME OF HOUSEHOLDS	KAIKKI KOTI- TALOUDET SAMTLIGA HUSHÄLL ALL HOUSE- HOLDS	1.	11.	12.	2.	21.
			YRITTÄJÄT FÖRETAGARE EMPLOYERS AND OWN ACCOUNT WORKERS	MAATALOUS- YRITTÄJÄT JORDBRUKS- FÖRETAGARE EMPLOYERS AND OWN- ACCOUNT WORKERS IN AGRICULTURE	MUUT YRIT- TÄJÄT ÖVRIGA FÖRETAGARE OTHER EMPLOYERS AND OWN- ACCOUNT WORKERS	PALKAN- SAAJAT LÖNTAGARE EMPLOYEES	YLEMMÄN KAND. ASTEEN KOULU- TUKSEN SAAN- TOIHENKILOT TJÄNSTEMÄN MED UTBILD- NING PÅ HÖGRE KANDIDATNIVÅ NON-MANUAL EMPLOYEES, GRADUATE
KOTITALOUKSIJA HAASTATTELUSSA HUSHÄLL I INTERVJUN	12471,0	3294,0	1854,0	1440,0	6593,0	715,0	
KOTITALOUKSIJA PERUSJOUKOSSA, 1000 HUSHÄLL I POPULATIONEN, 1000	2035,6	221,6	116,7	104,9	1210,8	83,5	
HENKILÖITÄ PERUSJOUKOSSA, 1000 PERSONER I POPULATIONEN, 1000	4913,0	727,2	404,5	322,6	3272,4	242,1	
KOTITALOUDEEN KESKIKOKO HUSHÄLLETS MEDELSTORLEK	2,4	3,3	3,5	3,1	2,7	2,9	
AIKUISIA KESKIMÄÄRIN VUXNA I MEDELTAL	1,8	2,4	2,6	2,1	1,9	1,9	
LAPSIA KESKIMÄÄRIN BARN I MEDELTAL	0,6	0,9	0,8	1,0	0,8	1,0	
AMMATISSA TOINIVIA KESKIMÄÄRIN YRKESVERKSAMMA I MEDELTAL	1,2	2,0	2,1	1,8	1,6	1,6	
1. PALKAT - LÖNER	163952,2	11529,6	3182,4	8347,1	148903,1	17020,5	
2. YRITTÄJÄTULOT - FÖRETAGARINKOMST	21599,1	16016,1	9628,8	6387,3	4250,6	614,4	
21. MAATALOUDESTA - AV JORDBRUK	8798,1	7252,4	7016,4	236,0	976,9	58,7	
22. METSÄTALOUDESTA - AV SKOGSBRUK	3460,5	2051,4	1894,5	156,9	886,0	99,1	
23. MUUSTA - AV ANNAT	9340,6	6712,3	717,9	5994,4	2387,8	456,5	
3. ANSIOTULOT (1+2) FÖRVÄRVSINKOMST (1+2)	185551,3	27545,7	12811,3	14734,4	153153,8	17634,8	
4. OMAISUUSTULOT - KAPITALINKOMST	12636,0	2427,6	1310,6	1117,0	6037,3	804,2	
41. KORDT - RÄNTOR	2038,7	326,7	173,4	153,3	1024,0	156,6	
42. OSINGOT - DIVIDENDER	898,6	182,9	71,2	111,7	441,7	133,5	
43. VUOKRAT JA KÄYTTÖIKEUSHAKSUT HYROR OCH ROYALTY	115,1	17,4	-	17,4	81,2	52,1	
44. LASKENMALLISET NETTOVUOKRAT OMISTUS- ASUNNOISTA - BERÄKNADE NETTOHYROR AV ÄGAROSTÄDER	8111,5	1499,8	974,7	525,2	3910,6	320,6	
5. TUOTANNONTEKIJÄTULOT (3+4) FAKTORINKOMST (3+4)	198187,3	29973,3	14121,9	15851,4	159191,1	18439,0	
6. SAADUT TULONSIIRROT ERHÄLLNA TRANSFERERINGAR	52731,5	4898,3	3235,4	1662,9	17376,8	1212,3	
61. SOSIAALITURVAETUUKSET SOCIALSKYODSFÖRMÄNER	34079,0	3382,7	2277,5	1105,2	10656,8	638,6	
62. RAHASTOIMATTOMAT SOSIAALITURVAETUUKSET - ICKE FONDERADE SOCIALSKYODSFÖRMÄNER	8484,2	207,5	80,3	127,2	1616,3	185,8	
63. SOSIAALIAVUSTUKSET - SOCIALBIDRAG	6893,6	746,2	436,3	309,9	3461,7	242,6	
64. MUUT TULONSIIRROT ÖVRIGA TRANSFERERINGAR	3274,7	561,9	441,3	120,6	1642,0	145,3	
7. TULOT JA SAADUT TULONSIIRROT YHTEENSÄ (5+6) INKOMSTER OCH ERHÄLLNA TRANS- FERERINGAR SAMMANLAGT (5+6)	250918,8	34871,6	17357,3	17514,3	176567,8	19651,3	
8. MAKSETUT TULONSIIRROT BETALDA TRANSFERERINGAR	62504,1	9182,6	3588,6	5594,0	47406,0	6866,0	
81. VÄLITTÖMÄT VEROT - DIREKTA SKATTER	55045,6	7342,1	2878,9	4463,2	42257,4	6259,9	
82. SOSIAALITURVAMAKSUT SOCIALSKYODSAVGIFTER	7458,6	1840,5	709,7	1130,9	5148,6	606,1	
9. KÄYTETTÄVISSÄ OLEVAT TULOT (7-8) DISPONIBEL INKOMST (7-8)	188456,9	25691,8	13771,1	11920,7	129199,7	12786,1	

22.	23.	24.	25.	26.	3.	31.	32.	33.
AMMATILISEN KOULUTUKSEN SAANEET JA VASTAAVAT TOIHENKILÖT YRKE SUTBIL-DADE TJÄNSTEMÄN OCH NOT-SVARANDE NON-MANJAL EMPLOYEES, VOCATIONAL EDUCATION	MUUT TOIHENKILÖT ÖVRIGA TJÄNSTEMÄN OTHER ADMINISTRATIVE AND CLERICAL EMPLOYEES	MÄA- JA METSÄTALOUS- TYÖNTEKIJÄT JORD- OCH SKOGSBRUKS- ARBETARE FARM AND FOREST WORKERS	TEOLLISUUDEN JA RAKENNUS- TOIMINNAN TYÖNTEKIJÄT ARBETARE INOM INDUSTRI OCH BYGGNADS- VERKSÄMHE WORKERS IN MANUFACTURING AND CONSTRUCTION	PALVELU- ALOJEN TYÖNTEKIJÄT ARBETARE INOM SERVICE- BRANCHER EMPLOYEES IN SERVICE TRADE	AMMATISSA TOIMIMAT- TOMAT ICKE YRKESVERKSÄMMA ECONOMICALLY INACTIVE	ANSIOELÄK- KEENSÄÄ- JÄT FÖRVRKRS- PENSJONS- TAGARE EMPLOYMENT PENSION RECIPIENTS	KANSANELÄK- KEEN TAI SOS. AVUSTUSTEN VAR. ELÄVÄT PERSONER SOM LEVER PÅ FOLKPENSION ELLER SOCIAL- BIDRAG RECIPIENTS OF NATIONAL PENSION OR OTHER SOCIAL BENEFITS	MUUT AMMATISSA TOIHIMAT- TOMAT ÖVRIGA ICKE YRKESVERKSÄMMA OTHER ECONOMICALLY INACTIVE
2310,0	715,0	100,0	1691,0	1062,0	2584,0	1575,0	799,0	210,0
398,2	153,3	18,2	331,4	226,2	603,2	291,1	242,4	69,7
1052,8	361,2	50,3	950,2	615,8	913,5	474,0	347,8	91,6
2,6	2,4	2,8	2,9	2,7	1,5	1,6	1,4	1,3
1,9	1,8	2,0	2,0	1,9	1,4	1,6	1,3	1,2
0,8	0,6	0,7	0,8	0,8	0,1	-	0,1	0,1
1,6	1,5	1,4	1,7	1,6	0,1	0,1	-	0,1
55192,6	15325,1	1346,5	37631,0	22387,6	3519,5	1718,6	844,5	956,4
1535,3	361,7	81,1	1012,0	646,2	1332,4	582,9	542,2	207,3
358,3	84,6	30,8	268,7	175,7	568,8	240,6	232,5	95,6
334,4	88,0	35,5	194,8	134,1	523,1	182,2	247,8	93,1
842,6	189,1	14,8	548,5	336,3	240,5	160,1	61,8	18,6
56727,9	15686,8	1427,6	38642,9	23033,8	4851,9	2301,6	1386,7	1163,7
2301,3	774,0	54,4	1245,7	857,7	4171,1	2439,9	987,1	744,1
433,2	150,4	10,5	160,2	113,1	687,9	363,6	106,4	218,0
226,5	28,6	1,5	31,9	19,7	273,9	133,7	10,3	130,0
21,5	3,4	-	4,1	0,2	16,6	13,9	1,7	1,0
1316,4	553,9	37,6	1005,0	677,1	2701,1	1740,4	794,4	166,4
59029,2	16460,7	1482,0	39888,6	23891,5	9023,0	4741,4	2373,8	1907,8
4641,2	2224,8	438,6	5307,9	3551,9	30456,4	19910,2	9132,1	1414,1
2690,9	1280,4	296,8	3582,7	2167,4	20039,4	12263,7	7112,4	663,3
526,3	235,2	17,5	300,9	350,6	6660,5	6374,5	108,0	178,0
872,3	439,3	100,6	1045,4	761,5	2685,7	1029,6	1376,4	279,7
551,7	269,9	23,8	378,9	272,4	1070,8	242,4	535,3	293,1
63670,4	18685,5	1920,6	45196,6	27443,4	39479,4	24651,6	11505,9	3321,9
18284,9	4559,4	380,1	11055,5	6260,1	5915,5	4691,9	673,9	549,7
16381,6	4023,3	331,2	9772,9	5488,5	5446,1	4355,4	585,8	504,8
1903,3	536,1	48,9	1282,6	771,6	469,5	336,5	88,1	44,9
45393,3	14129,2	1547,0	34154,7	21189,5	33565,4	19960,8	10832,2	2772,5

2. KOTITALOUKSIEN LUKUMÄÄRÄ JA TULOT DESIILIRYHMITTÄIN. DESIILIRYHMÄT ON MUOOSTETTU KOTITALOUKSIEN TUOTANNON-
TEKIJÄTULOJEN NUKAAN
HUSHÄLLENS ANTAL OCH INKOMSTER I DECILGRUPPER ENLIGT HUSHÄLLETS FAKTORINKOMST
NUMBER AND INCOME OF HOUSEHOLDS IN DECILE GROUPS ORDERED BY FACTOR INCOME OF HOUSEHOLDS

KOKONAISARVO, 1000000 MK - TOTALVÄRDE, 1000000 MK - TOTAL VALUE 1000000 MK

KOTITALOUKSIEN LUKUMÄÄRÄ JA TULOT HUSHÄLLENS ANTAL OCH INKOMSTER NUMBER AND INCOME OF HOUSEHOLDS	KAIKKI KO- TITALOUDET SAMTLIGA HUSHÄLL ALL HOUSE- HOLDS	DESIILIRYHMÄT - DECILGRUPPER - DECILE GROUPS			
		I	II	III	IV
DESIILI, MK - DECIL, MK		5137	11649	34581	65218
KOTITALOUKSLA NAASTÄTTELUSSA HUSHÄLL I INTERVJUN	12471,0	603,0	775,0	1015,0	984,0
KOTITALOUKSLA PERUSJOUKOSSA, 1000 HUSHÄLL I POPULATIONEN, 1000	2035,6	203,6	203,5	203,6	203,8
HENKILÖITÄ PERUSJOUKOSSA, 1000 PERSONER I POPULATIONEN, 1000	4913,0	260,3	291,8	355,1	409,6
KOTITALOUDEN KESKIKOKO HUSHÄLLETS MEDELSTORLEK	2,4	1,3	1,4	1,6	2,0
AIKUISIA KESKIMÄÄRIN VUXNA I MEDEL TAL	1,8	1,2	1,4	1,5	1,6
LAPSLA KESKIMÄÄRIN BARN I MEDEL TAL	0,6	-	0,1	0,2	0,4
AMMATISSA TOIMIVIA KESKIMÄÄRIN YRKESVERKSAMMA I MEDEL TAL	1,2	-	-	0,3	1,0
1. PALKAT - LÖNER	163952,2	45,8	268,9	2005,4	8504,9
2. YRITTÄJÄTULOT - FÖRETAGARINKOMST	21599,1	53,4	148,6	510,1	1260,4
21. MAATALOUDESTA - AV JORDBRUK	8798,1	37,0	84,0	259,0	632,9
22. MEYSÄTALOUDESTA - AV SKOGSBRUK	3460,5	14,5	50,1	137,0	259,1
23. MUUSTA - AV ANNAT	9340,6	1,9	14,5	114,2	368,4
3. ANSIOTULOT (1+2) FÖRÄRVSINKOMST (1+2)	185551,3	99,1	417,4	2515,6	9765,3
4. OMAISUUSTULOT - KAPITALINKOMST	12636,0	243,2	1258,6	1606,5	812,0
41. KOROT - RÄNTOR	2038,7	35,9	92,8	243,8	134,7
42. OSINGOT - DIVIDENDER	898,6	3,8	12,9	73,1	42,2
43. VUOKRAT JA KÄYTTÖOIKEUSMAKSUT HYROR OCH ROYALTY	115,1	0,5	1,7	1,6	3,2
44. LASKENMALLISET NETTOVUOKRAT OMISTUS- ASUNNOISTA - BERÄKNADE NETTOHYROR AV ÅGARBOSTÄDER	8111,5	200,2	1121,7	1124,1	543,0
5. TUOTANNOTEKIJÄTULOT (3+4) FAKTORINKOMST (3+4)	198187,3	342,3	1676,0	4122,1	10577,3
6. SAADUT TULONSIIROT ERHÄLLNA TRANSFERERINGAR	52731,5	8702,9	9906,0	9658,9	5543,7
61. SOSIAALITURVAETUODET SOCIALSKYDDSFÖRMÄNER	34079,0	6462,5	6380,8	5723,3	3472,0
62. RAMASTOIMATTOMAT SOSIAALITURVAETUO- DET - ICKE FONDERADE SOCIALSKYDDSFÖR- MÄNER	8484,2	1107,9	2348,1	2416,5	601,6
63. SOSIAALIAVUSTUKSET - SOCIALBIDRAG	6893,6	724,7	865,7	1143,2	974,5
64. MUUT TULONSIIROT ÖVRIGA TRANSFERERINGAR	3274,7	407,7	311,4	375,8	495,6
7. TULOT JA SAADUT TULONSIIRODT YHTEENSÄ (5+6) INKOMSTER OCH ERHÄLLNA TRANS- FERERINGAR SAMMANLAGT (5+6)	250918,8	9045,2	11582,0	13780,9	16120,9
8. MAKSETUT TULONSIIRODT. BETALDA TRANSFERERINGAR	62504,1	773,0	1419,1	2239,4	2942,4
81. VKLITTONÄT VERDT - DIREKTA SKATTER	55045,6	708,7	1307,9	2029,2	2510,0
82. SOSIAALITURVAMAKSUT SOCIALSKYDDSAVGIFTER	7458,6	64,3	111,2	210,3	432,3
9. KÄYTETTÄVISSÄ OLEVAT TULOT (7-8) DISPONIBEL INKOMST (7-8)	188456,9	8272,2	10163,3	11542,6	13184,2

V	VI	VII	VIII	IX	X
84417	107480	133300	161896	204324	..
965,0	1162,0	1340,0	1483,0	1659,0	2485,0
203,3	203,6	203,5	203,6	203,5	203,6
426,7	527,9	600,2	647,4	684,2	729,7
2,1	2,6	2,9	3,2	3,4	3,6
1,6	1,8	2,1	2,2	2,3	2,6
0,5	0,8	0,9	1,0	1,0	1,0
1,2	1,4	1,7	1,9	2,1	2,2
12914,1	16446,8	20685,3	25908,3	31294,8	45877,9
1387,3	1933,0	2707,3	2771,7	4009,9	6817,4
604,2	931,6	1139,3	1156,2	1669,1	2284,9
227,9	302,4	302,8	424,8	631,9	910,0
555,2	699,0	1065,2	1190,8	1709,0	3622,4
14301,4	18379,8	23392,7	28680,0	35304,8	52695,3
863,8	1066,5	1087,8	1144,0	1403,2	3150,4
125,5	188,3	163,8	183,1	234,3	636,5
34,5	47,7	93,2	58,0	86,9	446,3
1,8	2,8	1,2	17,6	6,9	77,8
630,8	733,3	711,7	769,0	942,4	1335,2
15165,2	19446,2	24480,5	29824,0	36708,0	55845,7
4150,3	4128,3	3621,9	2672,5	2308,5	2038,6
2444,3	2627,0	2323,3	1787,2	1565,2	1293,2
587,1	445,6	399,9	232,9	153,7	191,0
770,5	697,4	582,3	431,0	373,3	331,1
348,3	358,4	316,4	221,4	216,3	223,3
19315,4	23574,5	28102,4	32496,5	39016,6	57884,3
4252,7	5407,8	6726,5	8285,1	10738,0	19720,0
3673,5	4678,5	5816,3	7235,7	9457,3	17628,6
579,3	729,3	910,2	1049,5	1280,7	2091,4
15066,8	18173,6	21386,4	24215,3	28282,1	38170,5

3. KOTITALOUKSIEN LUKUMÄÄRÄ JA TULOT DESIILIRYHMITTÄIN. DESIILIRYHMÄT ON MUOOSTETTU KOTITALOUKSIEN KÄYTETTÄVISSÄ OLEVIA TULON MUKAAN HUSHÄLLENS ANTAL OCH INKOMSTER I DECILGRUPPER ENLIGT HUSHÄLLENS DISPONIBLA INKOMST NUMBER AND INCOME OF HOUSEHOLDS IN DECILE GROUPS ORDERED BY AVAILABLE INCOME OF HOUSEHOLDS

KOKONAISARVO, 1000000 MK - TOTALVÄRDE, 1000000 MK - TOTAL VALUE 1000000 MK

KOTITALOUKSIEN LUKUMÄÄRÄ JA TULOT HUSHÄLLENS ANTAL OCH INKOMSTER NUMBER AND INCOME OF HOUSEHOLDS	KAIKKI KO- TITALOUDET SAMTLIGA HUSHÄLL ALL HOUSE- HOLDS	DESIILIRYHMÄT - DECILGRUPPER - DECILE GROUPS			
		I	II	III	IV
DESIILI, MK - DECIL, MK		34984	46369	58922	72177
KOTITALOUKSIEN HAASTATTELUSSA HUSHÄLL I INTERVJUN	12471,0	490,0	542,0	761,0	938,0
KOTITALOUKSIEN PERUSJOUKOSSA, 1000 HUSHÄLL I POPULATIONEN, 1000	2035,6	203,4	204,0	203,3	203,6
HENKILÖITÄ PERUSJOUKOSSA, 1000 PERSONER I POPULATIONEN, 1000	4913,0	221,7	228,0	291,1	360,9
KOTITALOUDEEN KESKIKOKO HUSHÄLLETS MEDELSTORLEK	2,4	1,1	1,1	1,4	1,8
AIKUISIA KESKIMÄÄRIN VUXNA I MEDELTA	1,8	1,0	1,1	1,3	1,5
LÄPSIÄ KESKIMÄÄRIN BARN I MEDELTA	0,6	0,1	-	0,1	0,2
AMMATISSA TOIMIVIA KESKIMÄÄRIN YRKESVERKSAMMA I MEDELTA	1,2	0,2	0,3	0,7	0,7
1. PALKAT - LÖNER	163952,2	1399,7	2835,3	7234,7	8422,8
2. YRITTÄJÄTULOT - FÖRETAGARINKOMST	21599,1	178,5	273,6	672,2	856,4
21. MAATALOUDESTA - AV JORDBRUK	8798,1	81,9	127,9	224,1	390,0
22. METSÄTALOUDESTA - AV SKOGSBRUK	3460,5	34,1	54,5	69,0	136,7
23. MUUSTA - AV ANNAT	9340,6	62,4	91,3	379,1	329,7
3. ANSIO TULOT (1+2) FÖRVÄRVSINKOMST (1+2)	185551,3	1578,1	3108,9	7906,8	9279,2
4. OMAISUUSTULOT - KAPITALINKOMST	12636,0	408,3	821,9	830,8	1024,2
41. KOROT - RÄNTOR	2038,7	40,5	80,5	117,5	133,5
42. OSINGOT - DIVIDENDER	898,6	10,3	6,7	28,5	54,8
43. VUOKRAT JA KÄYTTÖOIKEUSMAKSUT HYROR OCH ROYALTY	115,1	2,0	1,4	3,3	1,4
44. LASKENMALLISET NETTOVUOKRAT OMISTUS- ASUNNOISTA - BERÄKNADE NETTOHYROR AV ÄGARBOSTÄDER	8111,5	341,9	675,8	615,1	745,5
5. TUOTANNONTEKIJÄTULOT (3+4) FAKTORINKOMST (3+4)	198187,3	1986,5	3930,8	8737,7	10303,4
6. SAADUT TULONSIIRROT ERHÄLLNA TRANSFERERINGAR	52731,5	3963,9	5574,8	4730,4	6199,8
61. SOSIAALITURVAETUDET SOCIALSKYDDSFÖRMÄNER	34079,0	2950,0	4065,5	3068,8	4062,2
62. RAHASTOIMATTOMAT SOSIAALITURVAETU- DET - ICKE FÖNDEKADE SOCIALSKYDDSFÖ- RÄNER	8484,2	69,5	715,5	876,6	994,3
63. SOSIAALIAVUSTUKSET - SOCIALBIDRAG	6893,6	595,4	519,8	487,0	778,8
64. MUUT TULONSIIRROT ÖVRIGA TRANSFERERINGAR	3274,7	348,9	274,0	297,9	364,5
7. TULOT JA SAADUT TULONSIIRROT YHTEENSÄ (5+6) INKOMSTER OCH ERHÄLLNA TRANS- FERERINGAR SAMMANLAGT (5+6)	250918,8	5950,4	9505,6	13468,0	16503,2
8. MAKSETUT TULONSIIRROT BETALDA TRANSFERERINGAR	62504,1	446,8	1269,3	2704,7	3273,2
81. VÄLITTÖMÄT VEROT - DIREKTA SKATTER	55045,6	352,1	1098,7	2344,1	2868,5
82. SOSIAALITURVAMAKSUT SOCIALSKYDDSAVGIFTER	7458,6	94,7	170,6	360,7	404,7
9. KÄYTETTÄVISSÄ OLEVAT TULOT (7-8) DISPONIBEL INKOMST (7-8)	188456,9	5504,4	8238,7	10765,7	13233,8

V	VI	VII	VIII	IX	X
86667	100474	114824	131712	157092	..
1148,0	1293,0	1408,0	1555,0	1743,0	2593,0
203,5	203,6	203,5	203,5	203,6	203,5
470,0	551,8	622,3	670,7	711,1	785,4
2,3	2,7	3,1	3,3	3,5	3,9
1,8	2,0	2,1	2,2	2,4	2,7
0,5	0,7	1,0	1,1	1,1	1,1
1,0	1,4	1,6	1,8	2,0	2,2
11403,8	15955,7	20105,2	24467,5	30103,4	42024,1
1331,2	1833,5	2345,7	2946,0	3646,3	7515,7
601,4	809,6	945,1	1167,2	1558,6	2892,4
202,9	258,2	310,2	377,8	536,4	1480,8
526,9	765,7	1090,5	1401,1	1551,3	3142,5
12735,0	17789,2	22451,0	27413,5	33749,7	49539,8
1095,8	1103,8	1126,1	1342,2	1584,0	3298,9
181,4	155,3	178,6	224,3	265,0	662,0
47,2	42,4	66,6	83,0	109,9	449,5
1,6	2,6	3,0	1,5	14,9	83,4
773,7	797,1	786,9	915,5	1014,3	1445,6
13830,9	18893,0	23577,0	28755,7	35333,7	52838,7
6616,7	5710,6	5228,9	4717,7	4672,1	5316,6
4085,1	3541,2	3287,2	2979,0	2734,2	3305,8
1227,1	1044,9	879,7	894,0	959,1	823,4
972,7	804,5	737,6	570,9	693,1	733,9
331,8	320,0	324,4	273,9	285,6	453,5
20447,5	24603,6	28805,9	33473,4	40005,8	58155,3
4294,9	5641,2	6907,5	8452,2	10903,7	18610,6
3739,5	4918,0	6019,2	7402,5	9642,1	16661,0
555,4	723,2	888,3	1049,6	1261,7	1949,6
16157,4	18970,2	21904,4	25027,0	29105,2	39550,2

4. KOTITALOUKSIEN LUKUMÄÄRÄ JA TULOT TULOLUOKITTAIN. TULOLUOKAT ON MUODOSTETTU KOTITALOUKSIEN TUOTANNONTEKIJÄTULOJEN MUKAAN HUSHÄLLENS ANTAL OCH INKOMSTER I INKOMSTKLASSER ENLIGT HUSHÄLLENS FAKTORINKOMST NUMBER AND INCOME OF HOUSEHOLDS IN INCOME BRACKETS ORDERED BY FACTOR INCOME OF HOUSEHOLDS

KOKONAISARVO, 1000000 MK - TOTALVÄRDE, 1000000 MK - TOTAL VALUE 1000000 MK

KOTITALOUKSIEN LUKUMÄÄRÄ JA TULOT HUSHÄLLENS ANTAL OCH INKOMSTER NUMBER AND INCOME OF HOUSEHOLDS	KAIKKI KOTITALOUDET SAMTLIGA HUSHÄLL ALL HOUSEHOLDS	TULOLUOKKA, MK - INKOMSTKLASS, MK - INCOME BRACKET, MK						
		-9999	10000-19999	20000-29999	30000-39999	40000-49999	50000-59999	60000-69999
KOTITALOUKSLA HAASTATTELUSSA HUSHÄLL I INTERVJUN	12471,0	1177,0	739,0	355,0	288,0	285,0	309,0	449,0
KOTITALOUKSLA PERUSJOUKSSA, 1000 HUSHÄLL I POPULATIONEN, 1000	2035,6	360,8	160,2	68,6	52,7	52,5	68,8	102,5
HENKIÖITÄ PERUSJOUKSSA, 1000 PERSONER I POPULATIONEN, 1000	4913,0	484,5	244,7	121,1	100,8	111,7	134,0	203,3
KOTITALOUDEN KESKIKOKO HUSHÄLLETS MEDELSTORLEK	2,4	1,3	1,5	1,8	1,9	2,1	1,9	2,0
AIKUISIA KESKIMÄÄRIN VUXNA I MEDELTA	1,8	1,3	1,4	1,5	1,6	1,7	1,6	1,5
LAPSLA KESKIMÄÄRIN BARN I MEDELTA	0,6	0,1	0,1	0,2	0,3	0,5	0,4	0,5
AMMATISSA TOIMIVIA KESKIMÄÄRIN YRKESVERKSAMMA I MEDELTA	1,2	-	0,1	0,5	0,8	1,0	1,1	1,1
1. PALKAT - LÖNER	163952,2	222,4	684,8	1001,8	1231,8	1788,8	3116,6	5711,0
2. YRITTÄJÄTULOT - FÖRETAGARINKOMST	21599,1	147,0	241,1	199,6	301,2	397,8	436,7	575,7
21. MAATALOUDESTA - AV JORDBRUK	8798,1	91,6	129,2	93,1	163,9	198,8	224,2	268,2
22. METSÄTALOUDESTA - AV SKOGSBRUK	3460,5	49,5	67,9	49,4	77,4	73,1	78,5	126,8
23. MUUSTA - AV ANNAT	9340,6	5,9	44,0	57,1	59,8	125,9	134,0	180,7
3. ANSIOTULOT (1+2) FÖRVÄRVSINKOMST (1+2)	185551,3	369,4	925,8	1201,5	1533,0	2186,5	3553,3	6286,7
4. OMAISUUSTULOT - KAPITALINKOMST	12636,0	1146,2	1303,6	512,0	332,8	208,0	244,1	402,9
41. KOROT - RÄNTOR	2038,7	99,5	151,3	99,7	60,6	32,7	40,0	53,3
42. OSINGOT - DIVIDENDER	898,6	12,0	40,5	24,1	20,0	11,6	15,5	16,4
43. VUOKRAT JA KÄYTTÖOIKEUSMAKSUT HYROR OCH ROYALTY	115,1	2,2	-	1,6	0,7	1,7	0,8	0,6
44. LASKENNALLISET NETTOVUOKRAT OMI- SUNNOISTA - BERÄKNADE NETTOHYROR AV ÄGARBOSTÄDER	8111,5	1006,7	1024,4	325,6	217,1	143,3	158,1	270,6
5. TUOTANNONTEKIJÄTULOT (3+4) FAKTORINKOMST (3+4)	198187,3	1515,5	2229,4	1713,5	1865,8	2394,6	3797,4	6689,6
6. SAADUT TULONSIIRROT ERHÄLLNA TRANSFERERINGAR	52731,5	16145,5	8172,5	3137,2	1883,4	1679,1	1734,3	2034,4
61. SOSIAALITURVAETUJUEDET SOCIALSKYDDSFÖRMÄNER	34079,0	11362,4	4939,0	1737,7	1174,0	1087,9	1102,6	1194,4
62. RAHASTOIMATTOMAT SOSIAALITURVAETU- JUEDET - ICKE FONDERADE SOCIALSKYDD- FÖRMÄNER	8484,2	2773,0	2220,7	772,5	213,3	161,1	208,5	275,2
63. SOSIAALIAVUSTUKSET - SOCIALBIDRAG	6893,6	1385,4	725,9	485,7	357,7	277,8	287,7	358,4
64. MUUT TULONSIIRROT ÖVRIGA TRANSFERERINGAR	3274,7	624,7	286,9	141,3	138,3	152,2	135,5	206,4
7. TULOT JA SAADUT TULONSIIRROT YHTEENSÄ (5+6) INKOMSTER OCH ERHÄLLNA TRANS- FERERINGAR SAMMANLAGT (5+6)	250918,8	17661,0	10401,9	6850,7	3749,2	4073,6	5531,7	8724,0
8. MAKSETUT TULONSIIRROT BETALDA TRANSFERERINGAR	62504,1	1763,7	1595,5	827,9	587,7	678,5	1046,5	1783,4
81. VÄLITTYMÄT VEROT - DIREKTA SKATTER	55045,6	1622,7	1463,7	745,0	503,7	574,8	896,3	1533,7
82. SOSIAALITURVAMAKSUT SOCIALSKYDDSAVGIFTER	7458,6	141,1	131,8	82,9	84,0	103,6	150,2	249,7
9. KÄYTETTÄVISSÄ OLEVAT TULOT (7-8) DISPONIBEL INKOMST (7-8)	188456,9	15897,7	8806,6	4022,8	3162,4	3397,1	4486,2	6944,6

70000- 79999	80000- 89999	90000- 99999	100000- 109999	110000- 119999	120000- 129999	130000- 139999	140000- 149999	150000- 159999	160000- 169999	170000- 179999	180000+
495,0	513,0	530,0	479,0	521,0	526,0	545,0	546,0	491,0	463,0	439,0	3321,0
104,9	98,1	93,3	77,2	79,9	78,4	82,6	74,2	62,8	59,1	57,7	301,1
220,5	224,8	240,8	216,5	229,0	238,8	255,3	231,8	206,2	197,4	190,0	1062,1
2,1	2,3	2,6	2,8	2,9	3,0	3,1	3,1	3,3	3,3	3,3	3,5
1,6	1,7	1,8	2,0	2,0	2,1	2,1	2,2	2,2	2,3	2,3	2,5
0,5	0,6	0,7	0,8	0,8	1,0	1,0	0,9	1,1	1,1	1,0	1,0
1,2	1,2	1,4	1,6	1,7	1,8	1,8	1,9	2,0	2,0	2,0	2,2
6760,9	7072,6	7510,0	6705,0	7790,2	8268,3	9675,5	9286,3	8436,9	8335,4	8694,4	61659,5
646,7	771,1	808,3	1001,2	974,8	1120,1	1038,2	1023,9	928,0	1054,1	1023,5	8910,3
271,8	350,9	379,7	467,2	399,9	474,4	485,8	421,2	384,8	413,4	418,0	3161,8
92,4	133,2	156,3	151,6	174,5	206,0	142,7	153,8	136,3	181,4	137,0	1272,5
282,5	286,9	272,3	382,3	400,3	439,7	409,7	448,9	406,9	459,3	468,4	4476,0
7407,6	7843,6	8318,3	7706,2	8765,0	9388,4	10713,7	10310,1	9364,9	9389,5	9717,9	70569,9
426,3	465,8	534,1	404,6	416,2	390,5	431,8	433,8	366,9	359,9	363,0	3893,3
61,8	71,3	112,1	70,0	58,7	94,6	69,4	61,3	59,5	59,5	59,6	763,7
18,4	25,4	22,7	17,4	34,5	39,4	29,0	21,9	13,0	24,0	20,0	492,7
0,9	1,4	1,6	0,1	0,3	0,7	3,3	1,8	0,7	16,9	-	79,8
318,0	332,0	351,1	271,9	288,8	256,7	287,5	287,2	260,4	245,4	260,4	1806,2
7833,9	8309,4	8852,4	8110,8	9181,2	9778,9	11145,5	10744,0	9731,8	9749,4	10080,9	74463,2
2141,6	2249,2	1879,3	1308,9	1524,0	1428,2	1153,4	956,3	795,7	707,4	637,7	3163,4
1222,3	1429,3	1137,3	875,6	990,1	915,0	765,9	641,1	541,0	487,5	451,7	2024,1
333,7	218,7	286,3	65,8	193,0	138,7	104,3	84,0	71,1	60,2	39,9	264,3
412,2	421,6	280,0	244,3	209,4	261,2	200,0	125,2	129,2	107,6	96,3	529,9
173,4	179,7	175,7	123,2	131,6	113,3	83,2	106,0	54,4	52,1	51,7	345,1
9975,4	10558,7	10731,7	9419,7	10705,3	11207,1	12298,9	11700,3	10527,6	10456,8	10718,6	77626,6
2236,4	2394,1	2445,9	2195,2	2550,5	2681,8	3068,1	2960,1	2731,2	2729,8	2917,6	25310,2
1933,5	2082,3	2119,8	1879,1	2204,3	2321,1	2671,6	2579,9	2385,6	2397,9	2568,9	22561,8
302,9	311,8	326,0	316,1	346,2	360,7	396,5	380,3	345,5	331,9	348,7	2748,4
7741,6	8166,3	8290,2	7227,5	8158,3	8528,0	9233,6	8741,1	7798,7	7728,1	7802,1	52323,9

5. KOTITALOUKSIEN LUKUMÄÄRÄ JA TULOT TULOLUOKITTAIN. TULOLUOKAT ON MUODOSTETTU KOTITALOUKSIEN KÄYTETTÄVISSÄ OLEVIA
TULOJEN MUKAAN
HUSHÄLLENS ANTAL OCH INKOMSTER I INKOMSTKLASSER ENLIGT HUSHÄLLENS DISPONIBLA INKOMST
NUMBER AND INCOME OF HOUSEHOLDS IN INCOME BRACKETS ORDERED BY AVAILABLE INCOME OF HOUSEHOLDS
KOKONAISARVO, 1000000 MK - TOTALVÄRDE, 1000000 MK - TOTAL VALUE 1000000 MK

KOTITALOUKSIEN LUKUMÄÄRÄ JA TULOT HUSHÄLLENS ANTAL OCH INKOMSTER NUMBER AND INCOME OF HOUSEHOLDS	KAIKKI KO- TITALOUDET SÄMTLIGA HUSHÄLL ALL HOUSE- HOLDS	TULOLUOKKA, MK - INKOMSTKLASS, MK - INCOME BRACKET, MK							
		-9999	10000- 19999	20000- 29999	30000- 39999	40000- 49999	50000- 59999	60000- 69999	
KOTITALOUKSIJA HAASTATTELUSSA HUSHÄLL I INTERVJUN	12471,0	12,0	75,0	181,0	473,0	469,0	683,0	708,0	
KOTITALOUKSIJA PERUSJOUKOSSA, 1000 HUSHÄLL I POPULATIONEN, 1000	2035,6	4,5	32,7	75,5	186,9	159,2	174,8	155,5	
HENKILÖITÄ PERUSJOUKOSSA, 1000 PERSONER I POPULATIONEN, 1000	4913,0	4,5	36,5	81,5	202,9	188,3	264,6	273,8	
KOTITALOUDEN KESKIKOKO HUSHÄLLETS MEDELSTORLEK	2,4	1,0	1,1	1,1	1,1	1,2	1,5	1,8	
AIKUISIA KESKIMÄÄRIN VUXNA I MEDELTA	1,8	0,9	1,0	1,0	1,1	1,1	1,4	1,5	
LAPSIA KESKIMÄÄRIN BARN I MEDELTA	0,6	0,1	0,1	0,1	-	-	0,2	0,2	
AMMATISSA TOIMIVIA KESKIMÄÄRIN YRKESVERKSAMMA I MEDELTA	1,2	0,2	0,2	0,3	0,2	0,5	0,7	0,7	
1. PALKAT - LÖNER	163952,2	9,7	304,2	611,7	1348,2	3601,3	6442,4	6397,2	
2. YRITTÄJÄTULOT - FÖRETAGARINKOMST	21599,1	2,2	26,7	76,0	187,3	261,6	637,8	658,5	
21. MAATALOUDESTA - AV JORDBRUK	8798,1	0,6	13,1	36,2	87,6	115,2	202,3	304,7	
22. METSÄTALOUDESTA - AV SKOGSBRUK	3460,5	0,3	5,0	15,1	38,0	40,7	75,0	100,3	
23. MUUSTA - AV ANNAT	9340,6	1,3	8,7	24,7	61,7	105,7	360,5	253,6	
3. ANSIOTULOT (1+2) FÖRÄRVSINKOMST (1+2)	185551,3	11,9	330,9	687,7	1535,5	3862,9	7080,2	7055,8	
4. OMAISUUSTULOT - KAPITALINKOMST	12636,0	5,9	33,0	160,9	563,3	663,9	703,7	817,1	
41. KOROT - RÄNTOR	2038,7	0,1	5,6	15,7	52,7	68,4	104,0	108,5	
42. OSINGOT - DIVIDENDER	898,6	0,2	3,2	3,9	4,9	7,7	25,7	52,6	
43. VUOKRAT JA KÄYTTÖOIKEUSMAKSUT HYROR OCH ROYALTY	115,1	-	0,3	1,5	1,6	1,0	2,3	0,9	
44. LASKENNALLISET NETTOVUOKRAT OMISTUS- ASUNNOISTA - BERÄKNADE NETTOHYROR AV ÄGAROSTÄDER	8111,5	5,5	23,3	133,3	473,4	535,1	522,0	577,7	
5. TUOTANNONTEKIJÄTULOT (3+4) FAKTORINKOMST (3+4)	198187,3	17,8	363,9	848,7	2098,8	4526,8	7783,9	7872,8	
6. SAADUT TULONSIIRROT ERHÄLLNA TRANSFERERINGAR	52731,5	12,2	234,5	1294,2	5085,1	4072,3	4256,3	4710,4	
61. SOSIAALITURVAETUUKSET SOCIALSKYDDSFÖRMÄNER	34079,0	3,4	28,4	870,4	4111,9	2687,6	2802,0	3084,9	
62. RAHASTOIMATTOMAT SOSIAALITURVAETUUK- DET - ICKE FONDERADE SOCIALSKYDDSFÖR- MÄNER	8484,2	-	-	7,3	322,8	774,0	727,9	733,0	
63. SOSIAALIAVUSTUKSET - SOCIALBIDRAG	6893,6	5,4	122,5	278,5	415,1	399,8	456,0	595,6	
64. MUUT TULONSIIRROT ÖVRIGA TRANSFERERINGAR	3274,7	3,4	83,6	138,0	235,3	210,9	270,4	296,9	
7. TULOT JA SAADUT TULONSIIRROT YHTEENSÄ (5+6) INKOMSTER OCH ERHÄLLNA TRANS- FERERINGAR SAMMANLAGT (5+6)	250918,8	30,0	598,5	2142,9	7184,0	8599,0	12040,3	12583,3	
8. MAKSETUT TULONSIIRROT BETÄLDA TRANSFERERINGAR	62504,1	4,3	54,0	182,7	616,7	1477,9	2391,5	2501,1	
81. VÄLITÖMÄT VEROT - DIREKTA SKATTER	55045,6	1,9	41,9	138,5	524,0	1281,6	2078,3	2186,5	
82. SOSIAALITURVAMAKSUT SOCIALSKYDDSAVGIFTER	7458,6	2,4	12,0	44,2	92,7	196,3	313,3	314,5	
9. KÄYTETTÄVISSÄ OLEVAT TULOT (7-8) DISPONIBEL INKOMST (7-8)	188456,9	25,7	544,8	1960,7	6567,4	7124,3	9650,6	10085,1	

70000- 79999	80000- 89999	90000- 99999	100000- 109999	110000- 119999	120000- 129999	130000- 139999	140000- 149999	150000- 159999	160000- 169999	170000- 179999	180000+
723,0	871,0	945,0	974,0	974,0	901,0	809,0	669,0	567,0	472,0	379,0	1586,0
133,4	149,1	144,9	140,2	136,8	117,2	101,1	76,0	59,8	46,9	33,1	108,0
289,9	371,5	395,5	422,7	436,6	388,8	347,9	269,2	210,0	175,2	129,0	424,6
2,2	2,5	2,7	3,0	3,2	3,3	3,4	3,5	3,5	3,7	3,9	3,9
1,7	1,9	2,0	2,1	2,2	2,3	2,3	2,4	2,5	2,6	2,7	2,8
0,4	0,6	0,7	0,9	1,0	1,1	1,1	1,1	1,0	1,1	1,2	1,1
1,0	1,1	1,4	1,6	1,7	1,8	1,9	2,0	2,0	2,1	2,2	2,3
7214,8	9233,3	11671,0	13237,6	15074,7	14380,1	13950,9	11331,5	9713,2	7947,4	6226,2	25256,7
749,7	1094,3	1424,9	1613,5	1714,5	1642,7	1570,0	1552,6	1272,9	1174,4	1009,7	4929,7
343,9	488,4	629,4	631,1	677,4	708,8	590,9	718,7	522,3	456,5	425,5	1845,6
102,2	167,2	204,3	196,7	222,8	250,9	192,1	226,0	219,1	233,5	137,5	1033,9
303,6	438,7	591,2	785,7	814,2	683,1	787,1	607,9	531,5	484,4	446,8	2050,3
7964,5	10327,6	13095,9	14851,2	16789,2	16022,8	15520,9	12884,1	10986,1	9121,9	7235,9	30186,4
691,1	852,5	757,5	762,2	780,0	817,0	758,8	568,4	564,3	447,4	343,5	2345,2
113,8	132,1	102,0	124,5	112,6	153,3	120,6	92,3	96,6	66,5	59,4	909,9
25,3	39,3	25,9	40,9	44,2	57,4	52,9	34,0	44,4	38,4	28,5	368,9
2,0	-	2,6	2,8	0,8	1,0	3,0	8,8	8,5	2,3	2,5	73,1
499,0	603,2	548,7	539,7	564,3	523,4	495,4	374,1	341,8	287,9	207,3	856,3
8655,6	11180,1	13853,4	15613,3	17569,2	16839,8	16279,7	13452,6	11550,4	9569,3	7579,5	32531,6
4060,8	4922,4	3980,6	3724,1	3250,2	2767,7	2301,6	1674,3	1394,1	1320,2	704,3	2966,0
2537,9	3117,0	2435,5	2285,1	2067,6	1804,1	1358,2	997,4	787,8	830,3	445,3	1824,1
747,6	828,0	737,3	667,6	599,4	452,8	489,5	303,6	324,8	289,1	100,2	379,1
569,7	720,2	580,4	521,5	422,1	335,8	322,4	265,8	198,3	133,5	89,0	461,9
205,6	257,1	227,3	249,9	161,1	175,0	131,4	107,6	83,1	67,3	69,9	301,0
12716,4	16102,4	17834,0	19337,4	20819,4	19607,5	18581,3	15126,9	12944,5	10889,5	8283,8	35497,7
2706,6	3419,6	4111,7	4617,3	5102,0	4955,4	4942,8	4139,6	3688,2	3155,0	2495,3	11942,2
2358,3	2986,8	3578,4	4017,2	4462,6	4341,1	4363,4	3648,1	3281,9	2789,8	2222,3	10742,8
348,3	432,8	533,3	600,1	639,5	614,3	579,4	491,5	406,3	365,2	273,1	1199,4
10012,3	12887,9	13727,9	14723,3	15722,6	14655,0	13639,6	10989,1	9257,0	7735,4	5788,8	23559,5

6. KOTITALOUKSIEN LUKUMÄÄRÄ, KOKO JA TULOTASO SOSIOEKONOMISEN ASEMAN MUKAAN
HUSHÄLLENS ANTAL, STORLEK OCH INKOMSTNIVÅ ENLIGT SOCIOEKONOMISK STÄLLNING
NUMBER, SIZE AND INCOME LEVEL OF HOUSEHOLDS BY SOCIO-ECONOMIC GROUP

SOCIOEKONOMISKEN ASEMA SOCIOEKONOMISK STÄLLNING SOCIO-ECONOMIC GROUP	KOTITALOUKSIJA HUSHÄLL HOUSEHOLDS		HENKI- LÖITÄ KESKI- MÄÄRIN PERSONER I TAL- PERSONS I ME- DEL- TAL- ON AVERAGE	AMMA- TISSA TOIM. KESKI- MÄÄRIN YRKES- VERK- SAMMA I ME- DEL- TAL- ECONOMI- CALLY ACTIVE ON AVERAGE	TULOTASO - INKOMSTNIVÅ - INCOME LEVEL, 1000 MK		TUOTANNONTEKIJÄ- TULOT FAKTORINKOMST FACTOR INCOME		KÄYTETTÄVISSÄ OLEVAT TULOT DISPONIBEL INKOMST AVAILABLE INCOME	
	HAAS- TAT- TE- LUSSA I IN- TER- VJUN IN INTER- VIER	PERUS- JOUKOS- SA I POPU- LATION, 1000			ANSIOTULOT PRIMARY INCOME	MEDI- AANI MEDIAN	KESKI- ARVO MEDEL- TAL MEAN	MEDI- AANI MEDIAN	KESKI- ARVO MEDEL- TAL MEAN	MEDI- AANI MEDIAN
KÄIKKI KOTITALOUDET - SAMTLIGA HUSHÄLL	12471,0	2035,6	2,4	1,2	91,2	79,8	97,4	84,2	92,6	86,6
1. YRITTÄJÄT - FÖRETAGARE	3294,0	221,6	3,3	2,0	124,3	110,2	135,3	119,5	115,9	110,5
11. MAATALOUSYRITTÄJÄT JORDBRUKSFÖRETAGARE	1854,0	116,7	3,5	2,1	109,7	99,5	121,0	109,3	118,0	111,4
MAANVILJELIJÄT - JORDBRUKARE										
111. 2- 4,99 HA	64,0	6,5	2,5	1,7	51,1	39,9	56,8	45,1	80,4	71,7
112. 5- 9,99 HA	253,0	23,2	3,0	2,1	73,1	62,7	81,8	73,2	97,4	91,4
113. 10-19,99 HA	598,0	38,9	3,6	2,2	104,9	100,0	116,3	110,2	119,2	111,7
114. 20+ HA	766,0	37,8	3,8	2,3	151,3	139,7	165,2	153,5	140,7	135,0
115. MUUT MAATALOUSYRITTÄJÄT ÖVRIGA JORDBRUKSFÖRETAGARE	173,0	10,2	3,2	1,9	95,1	83,2	105,0	93,4	100,3	93,3
12. MUUT YRITTÄJÄT - ÖVRIGA FÖRETAGARE	1440,0	104,9	3,1	1,8	140,5	127,1	151,2	133,0	113,7	108,2
YRITYKSEN KOKO - FÖRETAGETS STORLEK										
121. 1-4 HENKEÄ - PERSONER	1162,0	82,6	3,0	1,7	126,5	113,6	134,8	119,5	105,1	102,6
122. 5+ HENKEÄ - PERSONER	278,0	22,3	3,3	2,0	192,6	172,5	212,0	191,2	145,6	139,0
2. PALKANSAAJAT - LÖNTAGARE	6593,0	1210,8	2,7	1,6	126,5	114,1	131,5	119,0	106,7	103,3
21. YLEMÄN KAND. ASTEEN KOULUTUKSEN SAANEET TOIMIHENKILÖT TJÄNSTEMÄN MED UTBILDNING PÅ HÖGRE KANDIDATNIVÅ	715,0	83,5	2,9	1,6	211,2	194,0	220,8	203,7	153,1	152,9
2101. JULKISYHTEISÖT - OFFENTLIGA SAMMANSLUTNINGAR	406,0	48,3	2,8	1,6	202,6	182,1	211,5	194,2	147,9	150,0
2102. MUUT - ÖVRIGA	309,0	35,2	3,0	1,7	223,0	207,7	233,6	214,8	160,3	158,7
22. AMMATILISEN KOULUTUKSEN SAANEET JA VASTAAVAT TOIMIHENKILÖT - YRKES- UTBILDADE TJÄNSTEMÄN OCH MOTSVARANDE	2310,0	398,2	2,6	1,6	142,5	129,9	148,2	134,9	114,0	111,7
2201. JULKISYHTEISÖT - OFFENTLIGA SAMMANSLUTNINGAR	777,0	141,8	2,5	1,5	125,9	118,0	131,1	122,3	104,6	102,2
2202. MUUT - ÖVRIGA	1533,0	256,4	2,7	1,6	151,6	139,7	157,7	143,8	119,2	117,0
23. MUUT TOIMIHENKILÖT ÖVRIGA TJÄNSTEMÄN	715,0	153,3	2,4	1,5	102,3	89,4	107,4	96,1	92,2	89,6
2301. JULKISYHTEISÖT - OFFENTLIGA SAMMANSLUTNINGAR	181,0	39,9	2,3	1,4	91,3	75,7	96,3	82,0	86,8	79,9
2302. MUUT - ÖVRIGA	534,0	113,4	2,4	1,5	106,2	93,4	111,3	99,0	94,1	91,7
24. MAA- JA METSÄTALOUSTYÖNTEKIJÄT JORD- OCH SKOGSBRUKSARBETARE	100,0	18,2	2,8	1,4	78,3	68,0	81,3	70,5	84,8	87,8
25. TEOLLISUUDEN JA RAKENNUSTOIMINNAN TYÖNTEKIJÄT - ARBETARE INOM INDUSTRI OCH BYGGNADSVÄRSAMHET	1691,0	331,4	2,9	1,7	116,6	112,8	120,4	116,0	103,1	103,0
251. AMMATTIKOULUTUKSEN SAANEET YRKESUTBILDADE	596,0	120,3	3,0	1,6	117,9	113,4	121,0	116,7	103,1	103,8
2511. TEOLLISUUSTYÖNTEKIJÄT INDUSTRIARBETARE	440,0	90,5	2,9	1,6	119,9	114,9	122,9	119,2	103,0	104,2
2512. RAKENNUSTYÖNTEKIJÄT BYGGNADARBETARE	156,0	29,8	3,1	1,6	111,9	106,4	115,4	113,4	103,5	103,2
252. EI AMMATTIKOULUTUSTA ICKE YRKESUTBILDADE	760,0	147,0	2,8	1,7	116,0	113,2	120,1	116,3	102,2	101,7
2521. TEOLLISUUSTYÖNTEKIJÄT INDUSTRIARBETARE	543,0	106,2	2,8	1,7	116,2	113,3	120,0	116,7	101,6	100,3
2522. RAKENNUSTYÖNTEKIJÄT BYGGNADARBETARE	217,0	40,8	2,8	1,7	115,7	113,0	120,4	114,7	103,9	103,0
253. MUIDEN AMMATTIRYHMIEN TYÖNTEKIJÄT TEOLLISUudessa JA RAKENNUSTOIMIN- NASSA - ÖVRIGA YRKESGRUPPERS ARBE- TARE INOM INDUSTRI OCH BYGGNADSV- VERKSAMHET	335,0	64,1	2,9	1,7	115,5	110,9	119,8	114,5	104,9	104,0
26. PALVELUALOJEN TYÖNTEKIJÄT ARBETARE INOM SERVICEBRANCHER	1062,0	226,2	2,7	1,6	101,8	93,7	105,6	96,5	93,7	91,7
261. KAUPPA, RAVITSEMIS- JA MAJOITUS- TOIMINTA - HANDEL, RESTAURANG- OCH HOTELLVERKSAMHET	212,0	52,3	2,4	1,5	89,3	80,4	92,5	81,8	84,2	82,1
262. KULJETUS JA TIETOLIIKENNE SAMFÄRDESEL OCH KOMMUNIKATIONER	375,0	72,3	3,1	1,7	121,2	119,7	125,7	122,2	107,5	104,8
263. MUUT - ÖVRIGA	475,0	101,6	2,6	1,6	94,5	82,1	98,1	86,7	88,7	88,0
3. AMMATISSA TOIMIMATTOMAT ICKE YRKESVERKSAMMA	2584,0	603,2	1,5	0,1	8,0	0,5	15,0	8,1	55,6	45,2
31. ANSIDELÄRKEENSAAJAT FÖRVÄRVPENSIONSTAGARE	1575,0	291,1	1,6	0,1	7,9	0,4	16,3	9,3	68,6	61,1
32. KANSANELÄRKEEN TAI SOSIAALIAVUSTUS- TEN VARASSA ELÄVÄT - PERSONER SOM LEVER PÅ FOLKPENSION ELLER SOCIAL- BIDRAG	799,0	242,4	1,4	-	5,7	0,3	9,8	5,5	44,7	37,0
321. VANHUUSLÄKE - ÄLDERDOMSPENSION	422,0	144,4	1,3	-	2,6	0,1	7,0	4,6	41,2	36,1
322. TYÖKYVYTTÖMYYSELÄKE	133,0	31,0	1,5	-	4,8	0,5	8,4	4,3	46,6	37,3
323. MUU - ÖVRIG	244,0	67,0	1,7	0,1	12,9	4,2	16,5	7,7	51,3	40,7
33. MUUT AMMATISSA TOIMIMATTOMAT ÖVRIGA ICKE YRKESVERKSAMMA	210,0	69,7	1,3	0,1	16,7	10,7	27,4	12,4	39,8	24,8
331. OPINTOLAINAN VARASSA ELÄVÄT PERSONER SOM LEVER PÅ STUDIELÄN	71,0	35,4	1,1	-	14,3	11,6	15,9	12,7	22,9	20,3
332. OMAISUUSTULOJEN SAAJAT KAPITALINKOMSTTAGARE	29,0	3,5	-	-	-	-	-	-	-	-
333. MUUT - ÖVRIGA	110,0	30,8	1,5	0,1	15,4	7,6	19,0	11,3	41,9	33,0

10. KOTITALOUKSIEN LUKUMÄÄRÄ, KOKO JA TULOTASO SOSIOEKONOMISEN PÄÄRYHMÄN, KUNTAMUODON JA SUURALUEEN MUKAAN
HUSHÄLLENS ANTAL, STORLEK OCH INKOMSTNIVÅ ENLIGT SOCIOEKONOMISK HUVUDGRUPP, KOMMUNTYP OCH STOROMRÅDE
NUMBER, SIZE AND INCOME LEVEL OF HOUSEHOLDS BY SOCIO-ECONOMIC MAIN GROUP, TYPE OF MUNICIPALITY AND REGION

SOSIOEKONOMINEN PÄÄRYHMÄ, KUNTAMUOTO JA SUURALUE SOCIOEKONOMISK HUVUDGRUPP, KOMMUNTYP OCH STOROMRÅDE SOCIO-ECONOMIC MAIN GROUP, TYPE OF MUNICIPALITY AND REGION	KOTITALOUKSIJA HUSHÄLL HOUSEHOLDS		HENKI- LÖITX KESKI- MÄÄRIN PERSON- NER I MEDEL- TAL PERSONS ON AVERAGE	AMMA- TISSA KESKI- MÄÄRIN YRKES- VERK- SAMMA I ME- DELTA ECONO- MICALLY ACTIVE ON AVERAGE	TULOTASO - INKOMSTNIVÅ - INCOME LEVEL, 1000 MK		ANSIOTULOT FÖRÄRVSINKOMST PRIMARY INCOME		TUOTANNONTEKIJÄ- TULOT FAKTORINKOMST FACTOR INCOME		KÄYTETTÄVISSÄ OLEVAT TULOT DISPONIBEL INKOMST AVAILABLE INCOME	
	HAAS- TAT- TE- LUSSA I IN- TER- VJUN IN INTER- VIEW	PERUS- JOUKOS- SA I POPU- LATION, 1000			KESKI- ARVO MEDEL- TAL MEAN	MEDI- AANI MEDIAN	KESKI- ARVO MEDEL- TAL MEAN	MEDI- AANI MEDIAN	KESKI- ARVO MEDEL- TAL MEAN	MEDI- AANI MEDIAN	KESKI- ARVO MEDEL- TAL MEAN	MEDI- AANI MEDIAN
KAIKKI KOTITALOUDET - SAMTLIGA HUSHÄLL	12471,0	2035,6	2,4	1,2	91,2	79,8	97,4	84,2	92,6	86,6		
KAUPUNGIT - STÄDER	7174,0	1318,9	2,3	1,2	94,4	81,9	100,8	86,6	93,3	86,4		
HELSINKI - HELSINGFORS	1132,0	236,0	2,0	1,1	103,0	86,0	110,6	90,1	96,5	83,6		
MUU ETELÄ-SUOMI - ÖVR. SÖDRA FINLAND	3763,0	688,8	2,4	1,2	97,1	86,3	103,4	90,6	95,0	88,3		
VÄLI-SUOMI - MELLERSTA FINLAND	1624,0	274,8	2,4	1,2	83,9	71,2	89,7	75,0	87,8	81,6		
POHJOIS-SUOMI - NORRA FINLAND	659,0	119,3	2,5	1,2	86,2	76,5	91,5	79,9	90,4	85,9		
MUUT KUNNAT - ÖVRIGA KOMMUNER	5297,0	716,7	2,6	1,2	85,1	74,4	91,1	80,7	91,2	87,0		
ETELÄ-SUOMI - SÖDRA FINLAND	2373,0	333,5	2,5	1,3	92,9	83,2	98,9	89,8	94,2	89,8		
VÄLI-SUOMI - MELLERSTA FINLAND	2015,0	258,4	2,6	1,2	78,4	67,8	84,5	73,9	88,0	84,3		
POHJOIS-SUOMI - NORRA FINLAND	909,0	124,8	2,7	1,2	78,3	68,5	83,7	71,6	90,0	86,5		
1. YRITTÄJÄT - FÖRETAGARE	3294,0	221,6	3,3	2,0	124,3	110,2	135,3	119,5	115,9	110,5		
KAUPUNGIT - STÄDER	1173,0	88,2	3,0	1,8	136,4	119,3	147,6	126,0	116,3	109,8		
HELSINKI - HELSINGFORS	119,0	14,2	2,1	1,6	146,3	103,2	158,1	107,6	110,3	90,9		
MUU ETELÄ-SUOMI - ÖVR. SÖDRA FINLAND	575,0	41,5	3,1	1,8	144,1	127,5	156,6	138,6	121,1	115,5		
VÄLI-SUOMI - MELLERSTA FINLAND	365,0	24,6	3,4	2,0	121,1	112,1	130,4	121,7	111,5	107,8		
POHJOIS-SUOMI - NORRA FINLAND	114,0	8,0	3,4	1,9	125,8	104,1	135,3	111,8	116,1	110,5		
MUUT KUNNAT - ÖVRIGA KOMMUNER	2121,0	133,4	3,5	2,0	116,3	104,8	127,1	115,2	115,7	110,8		
ETELÄ-SUOMI - SÖDRA FINLAND	902,0	56,0	3,3	2,0	126,2	117,4	137,0	127,4	117,6	112,9		
VÄLI-SUOMI - MELLERSTA FINLAND	923,0	58,6	3,5	2,1	112,3	100,9	123,6	112,6	114,8	110,0		
POHJOIS-SUOMI - NORRA FINLAND	296,0	18,7	3,8	2,0	99,1	89,2	108,2	98,8	113,0	104,0		
2. PALKANSAAJAT - LÖNTAGARE	6593,0	1210,8	2,7	1,6	126,5	114,1	131,5	119,0	106,7	103,3		
KAUPUNGIT - STÄDER	4414,0	846,5	2,6	1,6	129,4	116,4	134,6	120,7	107,1	103,3		
HELSINKI - HELSINGFORS	759,0	160,3	2,2	1,5	135,4	113,8	141,0	119,8	107,0	99,1		
MUU ETELÄ-SUOMI - ÖVR. SÖDRA FINLAND	2372,0	445,1	2,7	1,6	133,7	120,5	138,9	124,8	110,1	105,7		
VÄLI-SUOMI - MELLERSTA FINLAND	901,0	165,3	2,7	1,6	116,5	108,3	121,4	112,8	100,9	99,7		
POHJOIS-SUOMI - NORRA FINLAND	386,0	75,8	2,9	1,6	119,2	111,1	124,1	114,7	103,8	102,2		
MUUT KUNNAT - ÖVRIGA KOMMUNER	2179,0	364,3	2,9	1,6	119,8	110,9	124,2	114,2	105,7	103,2		
ETELÄ-SUOMI - SÖDRA FINLAND	1071,0	184,4	2,8	1,6	126,0	116,9	130,6	120,8	107,7	104,9		
VÄLI-SUOMI - MELLERSTA FINLAND	705,0	113,0	3,0	1,6	114,7	107,8	118,9	111,0	103,9	102,1		
POHJOIS-SUOMI - NORRA FINLAND	403,0	67,0	3,0	1,6	111,2	98,4	115,7	104,1	103,2	102,5		
3. AMMATISSA TOIMIMATTOMAT ICKE YRKESVERKSAMMA	2584,0	603,2	1,5	0,1	8,0	0,5	15,0	8,1	55,6	45,2		
KAUPUNGIT - STÄDER	1587,0	384,2	1,5	0,1	7,8	0,3	15,5	8,4	57,6	46,4		
HELSINKI - HELSINGFORS	258,0	61,6	1,4	0,1	8,4	-	20,5	7,9	66,0	46,5		
MUU ETELÄ-SUOMI - ÖVR. SÖDRA FINLAND	816,0	202,2	1,5	0,1	7,0	0,3	14,3	8,5	56,3	46,2		
VÄLI-SUOMI - MELLERSTA FINLAND	358,0	85,0	1,6	0,1	9,8	0,7	16,3	8,7	55,4	45,6		
POHJOIS-SUOMI - NORRA FINLAND	159,0	35,5	1,5	0,1	6,8	0,4	12,1	7,3	55,8	47,1		
MUUT KUNNAT - ÖVRIGA KOMMUNER	997,0	219,0	1,6	0,1	8,4	1,3	13,9	7,7	52,2	43,0		
ETELÄ-SUOMI - SÖDRA FINLAND	400,0	93,0	1,5	-	7,2	1,0	13,1	7,5	53,2	44,9		
VÄLI-SUOMI - MELLERSTA FINLAND	387,0	86,8	1,6	0,1	8,2	1,1	13,3	7,2	49,2	38,8		
POHJOIS-SUOMI - NORRA FINLAND	210,0	39,1	1,7	0,1	12,1	2,3	17,3	9,5	56,4	48,0		

11. KOTITALOUKSIEN LUKUMÄÄRÄ, KOKO JA TULOTASO SOSIEKONOMISEN PÄÄRYHMÄN MUKAAN LÄÄNEITTÄIN
HUSHÄLLENS ANTAL, STORLEK OCH INKOMSTNIVÅ ENLIGT SOCIEKONOMISK HUVUDGRUPP OCH LÄNSVIS
NUMBER, SIZE AND INCOME LEVEL OF HOUSEHOLDS BY SOCIO-ECONOMIC MAIN GROUP AND BY PROVINCE

SOCIEKONOMISKEN PÄÄRYHMÄ JA LÄÄNI SOCIEKONOMISK HUVUDGRUPP OCH LÄN SOCIO-ECONOMIC MAIN GROUP AND PROVINCE	KOTITALOUKSIEN HUSHÄLLEN HOUSEHOLDS		HENKILÖITÄ KESKIMÄÄRÄ PERSONS I NE- DELTA AVERAGE		AMMATISSA TOIMIVAT KESKIMÄÄRÄ YRKESSAMMA ECONOMICALLY ACTIVE AVERAGE		TULOTASO - INKOMSTNIVÅ - INCOME LEVEL, 1000 MK ANSIOTULOT FÖRVÄRVSINKOMST PRIMARY INCOME		TUOTANNON TEKIJÄ- TULOT FAKTORINKOMST FACTOR INCOME		KÄYTETTÄVISSÄ OLEVAT TULOT DISPONIBEL INKOMST AVAILABLE INCOME	
	HAAS- TAT- LUSSA I IN- TER- VJUN IN INTER- VIEW	PERUS- JOUKOS- SA I POPU- LATION, 1000	MÄÄRÄ PERSONS I NE- DELTA AVERAGE	KESKI- MÄÄRÄ PERSONS I NE- DELTA AVERAGE	KESKI- MÄÄRÄ YRKESSAMMA ECONOMICALLY ACTIVE AVERAGE	ARVO MEDEL- TAL MEAN	MEDI- AANI MEDIAN	KESKI- ARVO MEDEL- TAL MEAN	MEDI- AANI MEDIAN	KESKI- ARVO MEDEL- TAL MEAN	MEDI- AANI MEDIAN	KESKI- ARVO MEDEL- TAL MEAN
KÄIKKI KOTITALOUDET - SAMTLIGA HUSHÄLL	12471,0	2035,6	2,4	1,2	91,2	79,8	97,4	84,2	92,6	86,6		
UUDENMAAN - NYLANDS	2777,0	518,0	2,3	1,2	111,4	91,9	118,4	98,2	102,2	92,4		
TURUN JA PORIN - ÅBO OCH BJÖRNEBORGS	1850,0	293,9	2,4	1,2	88,2	76,7	94,6	82,2	90,2	85,6		
AHVENANMAA - ÅLAND	72,0	10,5	2,3	1,1	82,8	69,2	87,3	76,1	88,7	84,9		
HÄMEEN - TAVASTEHUS	1779,0	298,8	2,3	1,1	84,5	76,2	90,5	81,2	88,4	83,6		
KYMEN - KYMMENE	790,0	137,1	2,5	1,2	90,7	88,1	96,6	94,5	93,3	92,0		
MIKKELIN - S:t MICHELS	569,0	86,6	2,4	1,1	75,8	65,2	81,9	70,8	84,0	80,8		
POHJOIS-KARJALAN - NORRA KARELENS	482,0	77,3	2,5	1,1	72,9	59,3	77,8	63,4	82,9	76,7		
KUOPIO - KUOPIO	674,0	94,4	2,5	1,2	87,8	75,6	94,2	81,5	92,6	91,5		
KESKI-SUOMEN - MELLERSTA FINLANDS	629,0	103,9	2,4	1,1	79,5	64,7	85,6	67,1	86,7	81,0		
VAASAN - VASA	1285,0	171,0	2,7	1,3	85,1	73,9	91,2	80,8	90,2	85,0		
OULUN - ULEÅBORGS	1065,0	166,2	2,6	1,2	81,4	70,6	87,0	73,4	89,6	86,3		
LAPIN - LAPPLANDS	499,0	77,9	2,6	1,2	83,8	74,6	88,8	80,8	91,4	87,7		
1. YRITTÄJÄT - FÖRETAGARE	3294,0	221,6	3,3	2,0	124,3	110,2	135,3	119,5	115,9	110,5		
UUDENMAAN - NYLANDS	422,0	36,7	2,7	1,7	151,8	127,1	163,7	138,9	120,2	113,4		
TURUN JA PORIN - ÅBO OCH BJÖRNEBORGS	567,0	35,8	3,2	2,0	128,7	119,0	140,1	130,6	115,5	112,3		
AHVENANMAA - ÅLAND	29,0	2,3		
HÄMEEN - TAVASTEHUS	390,0	25,2	3,2	1,9	126,3	118,0	137,7	121,3	116,3	112,0		
KYMEN - KYMMENE	188,0	11,8	3,2	2,0	124,8	116,6	137,3	123,1	121,0	107,8		
MIKKELIN - S:t MICHELS	202,0	13,1	3,4	2,1	117,0	103,2	129,4	115,0	118,3	112,1		
POHJOIS-KARJALAN - NORRA KARELENS	163,0	10,9	3,4	2,1	106,3	88,6	117,2	99,3	114,3	100,7		
KUOPIO - KUOPIO	233,0	14,8	3,6	2,1	128,2	123,7	139,1	134,0	125,1	125,1		
KESKI-SUOMEN - MELLERSTA FINLANDS	171,0	11,0	3,7	2,1	110,9	94,3	122,6	102,3	110,6	101,9		
VAASAN - VASA	519,0	33,4	3,3	2,0	112,4	105,8	122,0	114,4	108,0	102,8		
OULUN - ULEÅBORGS	302,0	19,0	3,8	2,0	108,3	94,9	118,2	104,4	115,2	106,3		
LAPIN - LAPPLANDS	108,0	7,7	3,4	1,9	103,9	96,1	111,6	104,4	110,7	102,7		
2. PALKANSAAJAT - LÖNTAGARE	6593,0	1210,8	2,7	1,6	126,5	114,1	131,5	119,0	106,7	103,3		
UUDENMAAN - NYLANDS	1845,0	361,2	2,5	1,6	141,4	124,6	146,8	129,6	112,7	106,1		
TURUN JA PORIN - ÅBO OCH BJÖRNEBORGS	918,0	166,0	2,7	1,6	125,1	116,9	130,1	120,8	105,6	101,4		
AHVENANMAA - ÅLAND	30,0	4,6	2,4	1,4	119,8	88,8	124,2	90,9	104,7	92,8		
HÄMEEN - TAVASTEHUS	988,0	176,9	2,6	1,6	121,4	111,0	126,2	114,9	103,4	98,8		
KYMEN - KYMMENE	417,0	81,1	2,8	1,7	130,9	121,1	135,9	126,7	111,0	109,5		
MIKKELIN - S:t MICHELS	243,0	42,3	2,7	1,6	112,7	103,3	117,5	107,8	100,0	97,2		
POHJOIS-KARJALAN - NORRA KARELENS	212,0	40,7	2,8	1,5	103,4	89,7	107,1	93,3	94,2	93,1		
KUOPIO - KUOPIO	297,0	48,1	2,8	1,6	127,4	123,8	132,6	126,5	109,0	107,4		
KESKI-SUOMEN - MELLERSTA FINLANDS	309,0	54,9	2,7	1,6	121,2	111,7	125,2	116,8	104,5	104,7		
VAASAN - VASA	545,0	92,2	2,9	1,6	113,3	107,8	118,4	110,7	101,6	100,1		
OULUN - ULEÅBORGS	517,0	95,1	2,9	1,6	115,7	104,3	120,4	111,6	103,5	102,5		
LAPIN - LAPPLANDS	272,0	47,8	3,0	1,6	114,9	101,5	119,7	104,3	103,7	102,2		
3. AMMATISSA TOIMIMATTOMAT ICKE YRKESSAMMA	2584,0	603,2	1,5	0,1	8,0	0,5	15,0	8,1	55,6	45,2		
UUDENMAAN - NYLANDS	510,0	120,2	1,5	0,1	9,0	0,1	19,5	8,4	65,2	52,4		
TURUN JA PORIN - ÅBO OCH BJÖRNEBORGS	365,0	92,1	1,4	..	6,2	0,5	12,9	7,8	52,8	43,3		
AHVENANMAA - ÅLAND	13,0	3,6		
HÄMEEN - TAVASTEHUS	401,0	96,7	1,4	..	6,1	0,4	12,8	8,3	53,6	44,5		
KYMEN - KYMMENE	185,0	44,2	1,5	0,1	7,9	0,8	13,5	7,5	53,5	44,7		
MIKKELIN - S:t MICHELS	124,0	31,2	1,4	0,1	8,3	0,7	13,6	5,9	48,0	34,9		
POHJOIS-KARJALAN - NORRA KARELENS	107,0	25,8	1,6	0,1	10,7	1,6	14,9	7,0	51,9	43,1		
KUOPIO - KUOPIO	144,0	31,5	1,6	0,1	8,5	0,7	14,6	9,1	52,2	38,3		
KESKI-SUOMEN - MELLERSTA FINLANDS	149,0	38,0	1,6	0,1	10,1	1,1	17,5	8,8	53,9	40,9		
VAASAN - VASA	221,0	45,4	1,6	0,1	7,8	0,6	13,2	7,3	54,1	47,0		
OULUN - ULEÅBORGS	246,0	52,1	1,6	0,1	9,0	1,4	14,5	8,6	55,0	47,3		
LAPIN - LAPPLANDS	119,0	22,5	1,7	0,1	10,9	0,9	15,5	7,7	58,7	46,5		

12. KOTITALOUKSIEN LUKUMÄÄRÄ, KOKO JA TULOTASO SOSIOEKONOMISEN PÄÄRYHMÄN JA PÄÄMIEHEN IÄN MUKAAN
HUSHÄLLENS ANTAL, STORLEK OCH INKOMSTNIVÅ ENLIGT SOCIOEKONOMISK HUVUDGRUPP OCH HUVUDMANNENS ÅLDER
NUMBER, SIZE AND INCOME LEVEL OF HOUSEHOLDS BY SOCIO-ECONOMIC MAIN GROUP AND AGE OF THE HEAD OF HOUSEHOLD

SOSIOEKONOMINEN PÄÄRYHMÄ JA PÄÄMIEHEN IÄN SOCIOEKONOMISK HUVUDGRUPP OCH HUVUDMANNENS ÅLDER SOCIO-ECONOMIC MAIN GROUP AND AGE OF THE HEAD OF HOUSEHOLD	KOTITALOUKSIEN HUSHÄLL HOUSEHOLDS	HENKI- LÖITÄ KESKI- MÄÄRIN PERSON- NER I MEDEL- TAL PERSONS ON AVERAGE	AMMA- TISSA TOIM. KESKI- MÄÄRIN YRKES- VERK- SAMMA DELTA ECONO- MICALLY ACTIVE ON AVERAGE	TULOTASO - INKOMSTNIVÅ - INCOME LEVEL, 1000 MK		TUOTANNONTEKIJÄ- TULOT FAKTORINKOMST FACTOR INCOME		KÄYTETTÄVISSÄ OLEVAT TULOT DISPONIBEL INKOMST AVAILABLE INCOME		
				ANSIOTULOT FÖRÄRVSINKOMST PRIMARY INCOME	KESKI- ARVO MEDEL- TAL MEAN	MEDI- AANI MEDIAN MEDIAN	KESKI- ARVO MEDEL- TAL MEAN	MEDI- AANI MEDIAN MEDIAN	KESKI- ARVO MEDEL- TAL MEAN	MEDI- AANI MEDIAN MEDIAN
KAIKKI KOTITALOUDET - SAMTLIGA HUSHÄLL	12471,0	2035,6	2,4	1,2	91,2	79,8	97,4	84,2	92,6	86,6
- 24	526,0	161,8	1,7	1,0	53,4	47,5	54,8	48,3	54,0	45,9
25 - 44	5333,0	883,6	3,0	1,5	123,0	114,5	127,4	119,0	105,8	104,2
45 - 64	4939,0	618,4	2,4	1,4	105,9	89,6	115,0	98,2	103,9	95,7
65+	1673,0	371,7	1,5	0,1	7,4	0,2	15,0	7,4	59,2	49,6
1. YRITTÄJÄT - FÖRETAGARE	3294,0	221,6	3,3	2,0	124,3	110,2	135,3	119,5	115,9	110,5
- 24	50,0	5,2	2,3	1,7	83,2	69,1	87,4	72,7	85,3	77,9
25 - 44	1378,0	95,6	3,7	1,8	132,5	123,5	141,8	131,1	117,9	114,7
45 - 64	1685,0	104,6	3,0	2,1	128,2	111,0	140,8	121,6	117,6	110,5
65+	183,0	16,2	2,5	1,9	64,7	48,1	76,5	58,1	103,5	96,4
2. PALKANSAAJAT - LÖNTAGARE	6593,0	1210,8	2,7	1,6	126,5	114,1	131,5	119,0	106,7	103,3
- 24	375,0	108,8	1,8	1,4	68,8	62,4	70,1	64,5	65,1	62,1
25 - 44	3797,0	742,7	2,9	1,6	128,3	119,4	132,1	122,3	107,5	105,3
45 - 64	2386,0	354,4	2,5	1,7	141,2	127,7	149,5	134,6	117,7	112,7
65+	35,0	4,9	1,9	1,2	69,0	46,7	89,2	60,7	115,9	93,7
3. AMMATISSA TOIMIMATTOMAT ICKE YRKESVERKSAMMA	2584,0	603,2	1,5	0,1	8,0	0,5	15,0	8,1	55,6	45,2
- 24	101,0	47,8	1,2	-	15,1	11,5	16,4	12,3	25,4	19,5
25 - 44	158,0	45,3	1,9	0,1	15,0	7,5	19,8	10,0	53,1	39,4
45 - 64	870,0	159,4	1,7	0,1	13,1	1,3	21,5	9,8	63,9	52,7
65+	1455,0	350,6	1,4	-	3,9	0,2	11,2	6,9	56,3	47,4

13. KOTITALOUKSIEN LUKUMÄÄRÄ JA TULOTASO KOTITALOUDEN KOON JA RAKENTEEN MUKAAN
HUSHÄLLENS ANTAL OCH INKOMSTNIVÅ ENLIGT HUSHÄLLETS STORLEK OCH SAMMANSÄTTNING
NUMBER AND INCOME LEVEL OF HOUSEHOLDS BY SIZE AND STRUCTURE OF HOUSEHOLD

KOTITALOUDEN KOKO JA RAKENNE HUSHÄLLETS STORLEK OCH SAMMANSÄTTNING SIZE AND STRUCTURE OF HOUSEHOLD	KOTITALOUKSIEN HUSHÄLL HOUSEHOLDS	HENKI- LÖITÄ KESKI- MÄÄRIN PERSON- NER I MEDEL- TAL PERSONS ON AVERAGE	AMMA- TISSA TOIM. KESKI- MÄÄRIN YRKES- VERK- SAMMA DELTA ECONO- MICALLY ACTIVE ON AVERAGE	TULOTASO - INKOMSTNIVÅ - INCOME LEVEL, 1000 MK		TUOTANNONTEKIJÄ- TULOT FAKTORINKOMST FACTOR INCOME		KÄYTETTÄVISSÄ OLEVAT TULOT DISPONIBEL INKOMST AVAILABLE INCOME		
				ANSIOTULOT FÖRÄRVSINKOMST PRIMARY INCOME	KESKI- ARVO MEDEL- TAL MEAN	MEDI- AANI MEDIAN MEDIAN	KESKI- ARVO MEDEL- TAL MEAN	MEDI- AANI MEDIAN MEDIAN	KESKI- ARVO MEDEL- TAL MEAN	MEDI- AANI MEDIAN MEDIAN
KAIKKI KOTITALOUDET - SAMTLIGA HUSHÄLL	12471,0	2035,6	2,4	1,2	91,2	79,8	97,4	84,2	92,6	86,6
1 HENKIÖ - 1 PERSON	1776,0	651,1	1,0	0,5	34,0	11,1	38,8	16,8	47,3	42,5
2 HENKÄÄ - 2 PERSONER	3532,0	569,1	2,0	1,1	77,6	69,1	84,6	73,8	90,8	85,4
2 AIKUISTA - 2 VUONNA	3386,0	519,5	2,0	1,1	78,8	69,9	86,1	76,3	92,8	87,8
1 AIKUIAINEN, 1 LAPSI - 1 VUONNA, 1 BARN	146,0	49,6	2,0	0,9	66,0	66,4	68,8	67,4	69,4	65,2
3 HENKÄÄ - 3 PERSONER	2751,0	345,6	3,0	1,8	134,6	128,8	141,2	133,2	121,0	116,6
2 AIKUISTA, 1 LAPSI - 2 VUONNA, 1 BARN	1317,0	199,6	3,0	1,7	138,0	131,2	143,1	135,0	117,2	113,3
1 AIKUIAINEN, 2 LASTA - 1 VUONNA, 2 BARN	51,0	16,6	3,0	0,9	61,8	64,1	64,4	65,2	76,7	75,7
3 AIKUISTA - 3 VUONNA	1363,0	129,5	3,0	1,9	138,6	132,6	148,3	140,7	132,6	128,3
4 HENKÄÄ - 4 PERSONER	2808,0	316,8	4,0	1,9	155,9	147,1	162,9	152,0	133,8	127,1
2 AIKUISTA, 2 LASTA - 2 VUONNA, 2 BARN	1626,0	219,0	4,0	1,8	149,8	139,2	155,6	144,2	126,1	120,2
3 AIKUISTA, 1 LAPSI - 3 VUONNA, 1 BARN	609,0	52,5	4,0	2,2	173,6	168,3	183,7	175,6	147,3	142,3
MUUT - ÖVRIGA	573,0	45,3	4,0	2,4	104,7	160,3	174,1	170,0	155,4	152,8
5 HENKÄÄ - 5 PERSONER	1147,0	117,6	5,0	1,9	153,8	141,9	160,1	145,7	138,4	132,0
2 AIKUISTA, 3 LASTA - 2 VUONNA, 3 BARN	609,0	79,7	5,0	1,7	144,2	130,7	149,2	138,0	126,1	121,0
3 AIKUISTA, 2 LASTA - 3 VUONNA, 2 BARN	215,0	17,1	5,0	2,0	164,0	157,9	173,1	166,5	148,2	141,0
4 AIKUISTA, 1 LAPSI - 4 VUONNA, 1 BARN	194,0	13,1	5,0	2,7	182,8	172,3	192,6	181,2	164,9	159,2
MUUT - ÖVRIGA	129,0	7,7	5,0	2,8	180,3	166,7	188,8	180,4	177,5	170,0
6+ HENKÄÄ - 6+ PERSONER	457,0	35,3	6,6	2,1	149,7	136,8	156,9	139,9	157,0	151,5
2 AIKUIAINEN, 4 LASTA - 2 VUONNA, 4+ BARN	136,0	16,2	6,7	1,5	128,7	106,4	133,1	113,0	134,1	124,3
3 AIKUIAINEN, 3 LASTA - 3 VUONNA, 3+ BARN	87,0	6,8	6,3	2,0	159,2	147,6	168,4	158,4	155,2	153,1
4 AIKUIAINEN, 2 LASTA - 4 VUONNA, 2+ BARN	123,0	7,0	6,4	2,6	156,3	151,5	164,8	160,1	173,9	175,7
MUUT - ÖVRIGA	111,0	5,3	6,8	3,5	193,2	190,2	204,4	199,8	207,1	200,1

14. KOTITALOUKSIEN LUKUMÄÄRÄ JA TULOTASO KOTITALOUDEN KOON JA PÄÄMIEHEN KOULUTUSTASON MUKAAN
HUSHÄLLENS ANTAL OCH INKOMSTNIVÅ ENLIGT HUSHÄLLETS STORLEK OCH HUVUDMANNENS UTBILDNINGSNIVÅ
NUMBER AND INCOME LEVEL OF HOUSEHOLDS BY SIZE OF HOUSEHOLD AND LEVEL OF EDUCATION OF THE HEAD OF HOUSEHOLD

KOTITALOUDEN KOLO JA PÄÄMIEHEN KOULUTUSTASO HUSHÄLLETS STORLEK OCH HUVUDMANNENS UTBILDNINGSNIVÅ SIZE OF HOUSEHOLD AND LEVEL OF EDUCATION OF THE HEAD OF HOUSEHOLD	KOTITALOUKSIJA HUSHÄLL HOUSEHOLDS	HENKI- LOITR KESKI- MÄÄRIN PERSON- NER I MEDEL- VERK- SAMMA PERSONS I ME- DELTA AVERAGE	AMMA- TISSA TOIM- KESKI- MÄÄRIN YRKES- TAL SAMMA ECONO- MICALLY ACTIVE ON AVERAGE	TULOTASO - INKOMSTNIVÅ - INCOME LEVEL, 1000 MK		TUOTANNOTEKIJÄ- TULOT FAKTORINKOMST FACTOR INCOME		KÄYTETTÄVISSÄ OLEVAT TULOT DISPONIBEL INKOMST AVAILABLE INCOME		
				ANSIOTULOT FÖRÄRVSINKOMST PRIMARY INCOME	KESKI- ARVO MEDI- AN MEDEL- TAL MEAN	MEDI- AN MEDIAN	KESKI- ARVO MEDI- AN MEDEL- TAL MEAN	MEDI- AN MEDIAN	KESKI- ARVO MEDI- AN MEDEL- TAL MEAN	MEDI- AN MEDIAN
KÄIKKI KOTITALOUDET - SAMTLIGA HUSHÄLL ENINT. PERUSASTE - HÖGST GRUNDSTADIET	12471,0	2035,6	2,4	1,2	91,2	79,8	97,4	84,2	92,6	86,6
KESKIASTE - MELLANSTADIUM	4096,0	1013,5	2,3	1,0	67,3	54,8	73,2	58,4	61,9	74,3
KORKEA-ASTE - HÖGSTADIUM	4518,0	787,9	2,5	1,3	99,8	89,0	105,0	93,5	93,4	90,5
1 HENKILÖ - 1 PERSON ENINT. PERUSASTE - HÖGST GRUNDSTADIET	1776,0	651,1	1,0	0,5	34,0	11,1	38,8	16,8	47,3	42,5
KESKIASTE - MELLANSTADIUM	927,0	351,7	1,0	0,3	17,9	0,4	22,7	7,7	42,4	38,8
KORKEA-ASTE - HÖGSTADIUM	603,0	236,1	1,0	0,6	45,3	47,1	48,7	47,8	46,3	46,1
2 HENKILÖ - 2 PERSONER ENINT. PERUSASTE - HÖGST GRUNDSTADIET	246,0	63,3	1,0	0,8	81,0	85,4	91,1	87,4	77,7	73,0
KESKIASTE - MELLANSTADIUM	3532,0	569,1	2,0	1,1	77,6	69,1	84,6	73,8	90,8	85,4
KORKEA-ASTE - HÖGSTADIUM	1939,0	314,5	2,0	0,9	55,6	40,1	62,3	48,0	81,6	77,5
3 HENKILÖ - 3 PERSONER ENINT. PERUSASTE - HÖGST GRUNDSTADIET	1113,0	196,9	2,0	1,3	93,6	89,0	99,4	93,1	92,7	88,9
KESKIASTE - MELLANSTADIUM	480,0	57,8	2,0	1,3	143,4	139,6	155,6	145,4	134,1	124,5
KORKEA-ASTE - HÖGSTADIUM	2751,0	345,6	3,0	1,8	134,6	128,8	141,2	133,2	121,0	116,4
4 HENKILÖ - 4 PERSONER ENINT. PERUSASTE - HÖGST GRUNDSTADIET	1345,0	161,6	3,0	1,8	116,7	115,6	123,2	120,5	113,0	110,1
KESKIASTE - MELLANSTADIUM	1025,0	144,0	3,0	1,7	133,2	129,4	139,3	132,5	118,7	116,6
KORKEA-ASTE - HÖGSTADIUM	381,0	40,1	3,0	1,8	211,2	200,5	220,9	208,9	161,3	154,8
5 HENKILÖ - 5 PERSONER ENINT. PERUSASTE - HÖGST GRUNDSTADIET	2808,0	316,8	4,0	1,9	155,9	147,1	162,9	152,0	133,8	127,1
KESKIASTE - MELLANSTADIUM	1163,0	123,3	4,0	2,0	138,1	134,2	144,3	140,0	126,0	121,3
KORKEA-ASTE - HÖGSTADIUM	1145,0	144,6	4,0	1,9	146,3	139,5	152,1	144,9	127,6	123,3
6+ HENKILÖ - 6+ PERSONER ENINT. PERUSASTE - HÖGST GRUNDSTADIET	500,0	48,9	4,0	1,9	229,3	212,5	241,8	224,3	171,8	166,8
KESKIASTE - MELLANSTADIUM	1147,0	117,6	5,0	1,9	153,8	141,9	160,1	145,7	138,4	132,0
KORKEA-ASTE - HÖGSTADIUM	478,0	44,0	5,0	2,1	136,0	128,7	142,3	134,3	132,7	129,6
6+ HENKILÖ - 6+ PERSONER ENINT. PERUSASTE - HÖGST GRUNDSTADIET	499,0	52,7	5,0	1,8	137,6	130,8	143,1	137,7	129,0	123,8
KESKIASTE - MELLANSTADIUM	210,0	20,9	5,0	1,8	231,8	210,7	240,6	220,5	174,2	169,4
KORKEA-ASTE - HÖGSTADIUM	457,0	35,3	6,6	2,1	149,7	136,8	156,9	139,9	157,0	151,5
6+ HENKILÖ - 6+ PERSONER ENINT. PERUSASTE - HÖGST GRUNDSTADIET	244,0	18,3	6,6	2,3	137,0	127,9	143,5	133,4	154,3	145,5
KESKIASTE - MELLANSTADIUM	173,0	13,7	6,5	1,9	140,9	123,9	148,0	132,6	151,2	145,8
KORKEA-ASTE - HÖGSTADIUM	40,0	3,3	6,5	2,0	256,1	238,3	267,1	242,8	196,1	175,7

15. KOTITALOUKSIEN TULOJEN RAKENNE SOSIOEKONOMISEN PÄÄRYHMÄN JA KOTITALOUDEN KOON MUKAAN. KÄYTETTÄVISSÄ OLEVAT TULOT = 100
SAMMANSTÄTTNING AV HUSHÄLLENS INKOMSTER ENLIGT SOCIOEKONOMISK HUVUDGRUPP OCH HUSHÄLLETS STORLEK. DISPONIBEL INKOMST = 100
STRUCTURE OF INCOME OF HOUSEHOLDS BY SOCIO-ECONOMIC MAIN GROUP AND SIZE OF HOUSEHOLD. AVAILABLE INCOME = 100

SOSIOEKONOMINEN PÄÄRYHMÄ JA KOTITALOUDEN KOLO SOCIOEKONOMISK HUVUDGRUPP OCH HUSHÄLLETS STORLEK SOCIO-ECONOMIC MAIN GROUP AND SIZE OF HOUSEHOLD	KÄYTETTÄ- VISSÄ OLEVAT TULOT DISPONIBEL INKOMST AVAILABLE INCOME	TUOTANNOTEKIJÄTULOT FAKTORINKOMST FACTOR INCOME	PALKAT LÖNER WAGES AND SALARIES	YRITTÄJÄ- TULOT FÖRETAGAR- INKOMST ENTREPRE- NEURIAL INCOME	OMAISUUS- TULOT KAPITAL- INKOMST PROPERTY INCOME	YHTEENSÄ SAMMANLAGT TOTAL	SAADUT ERHÄLLNA RECEIVED	MAKSETUT BETALDA PAID
KÄIKKI KOTITALOUDET - SAMTLIGA HUSHÄLL	100,0	87,0	11,5	6,7	105,2	28,0	33,1	
1 HENKILÖ - PERSON	100,0	67,1	4,8	10,2	82,1	46,2	28,1	
2 HENKILÖ - PERSONER	100,0	76,1	9,4	7,7	93,2	39,0	32,1	
3 HENKILÖ - PERSONER	100,0	99,3	11,9	5,5	116,7	19,0	35,7	
4 HENKILÖ - PERSONER	100,0	103,2	13,3	5,3	121,8	14,3	36,0	
5 HENKILÖ - PERSONER	100,0	92,2	18,9	4,6	115,7	17,7	33,3	
6+ HENKILÖ - PERSONER	100,0	67,6	27,7	4,5	99,9	26,6	26,5	
1. YRITTÄJÄT - FÖRETAGARE	100,0	44,9	62,3	9,4	116,7	19,1	35,6	
1 HENKILÖ - PERSON	100,0	40,5	69,8	12,7	122,9	20,0	42,8	
2 HENKILÖ - PERSONER	100,0	32,8	66,2	12,7	111,7	25,3	37,0	
3 HENKILÖ - PERSONER	100,0	51,9	59,1	9,5	120,5	18,0	38,4	
4 HENKILÖ - PERSONER	100,0	54,5	61,6	8,0	124,1	13,4	37,4	
5 HENKILÖ - PERSONER	100,0	40,6	63,3	8,4	112,3	18,1	30,3	
6+ HENKILÖ - PERSONER	100,0	31,1	59,7	6,7	97,6	27,3	24,8	
2. PALKANSAAJAT - LÖNTAGARE	100,0	115,3	3,3	4,7	123,2	13,4	36,6	
1 HENKILÖ - PERSON	100,0	124,6	1,4	5,8	131,8	7,4	39,1	
2 HENKILÖ - PERSONER	100,0	114,7	3,1	5,1	122,9	14,7	37,5	
3 HENKILÖ - PERSONER	100,0	114,2	3,3	4,5	122,1	14,3	36,3	
4 HENKILÖ - PERSONER	100,0	115,9	3,7	4,5	124,1	12,3	36,3	
5 HENKILÖ - PERSONER	100,0	110,4	4,9	3,4	118,7	16,1	34,8	
6+ HENKILÖ - PERSONER	100,0	97,0	4,5	3,0	104,4	23,9	28,3	
3. AMMATISSA TOIMIMATTOMAT ICKE YRKESVERKSAMMA	100,0	10,5	4,0	12,4	26,9	90,7	17,5	
1 HENKILÖ - PERSON	100,0	6,5	2,5	14,7	23,8	91,1	14,8	
2 HENKILÖ - PERSONER	100,0	8,3	4,7	11,4	24,4	94,8	19,2	
3 HENKILÖ - PERSONER	100,0	28,3	6,1	8,4	42,8	79,2	21,9	
4 HENKILÖ - PERSONER	100,0	39,0	3,3	10,3	48,6	71,8	20,4	
5 HENKILÖ - PERSONER	100,0	33,7	13,0	4,4	51,1	64,7	15,8	
6+ HENKILÖ - PERSONER	100,0	23,5	9,4	3,2	36,1	76,4	12,4	

16. KOTITALOUKSIEN TULOJEN RAKENNESÄÄTTÄMÄN KÄYTTÄVISSÄ OLEVAT TULOT = 100
 STRUCTURE OF INCOME OF HOUSEHOLDS BY SOCIO-ECONOMIC GROUP, AVAILABLE INCOME = 100

SOSIOEKONOMINEN ASEMA SOCIOECONOMIC STÄLLNING SOCIO-ECONOMIC GROUP	KÄYTETTÄVISSÄ OLEVAT TULOT DISPONIBEL INKOMST AVAILABLE INCOME	PALKAT LÖNER WAGES AND SALARIES	TUOTANTONTEKIJÄTULOT FAKTORINKOMST FACTOR INCOME	YRITTÄJÄ- TULOT FÖRETAGAR- INKOMST ENTREPRE- NEURIAL INCOME	OMAISUUS- TULOT KAPITAL- INKOMST PROPERTY INCOME	YHTEENSÄ SAMMANLAGT TOTAL	SAADUT ERHÄLLNA RECEIVED	MAKSETUT BETALDA PAID
KAIKKI KOTITALOUDET - SAMTLIGA HUSHÅLL	100,0	87,0	11,5	6,7	105,2	28,0	33,1	
1. YRITTÄJÄT - FÖRETAGARE	100,0	44,9	62,3	9,4	116,7	19,1	35,6	
11. MAATALOUSYRITTÄJÄT JORDBRUKSFÖRETAGARE	100,0	23,1	69,9	9,5	102,5	23,5	26,0	
MAANVILJELIJÄT - JORDBRUKARE								
111. 2-4,99 HA	100,0	24,2	39,3	7,2	70,7	47,3	17,9	
112. 5-9,99 HA	100,0	28,2	46,9	9,0	84,0	34,7	18,6	
113. 10-19,99 HA	100,0	22,0	66,1	9,6	97,6	24,4	22,0	
114. 20+ HA	100,0	20,8	86,8	9,9	117,4	15,3	32,6	
115. MUUT MAATALOUSYRITTÄJÄT ÖVRIGA JORDBRUKSFÖRETAGARE	100,0	28,6	66,3	9,9	104,7	25,1	29,7	
12. MUUT YRITTÄJÄT - ÖVRIGA FÖRETAGARE	100,0	70,0	53,6	9,4	133,0	13,9	46,8	
YRITYKSEN KOKO - FÖRETAGETS STÖRLEK								
121. 1-4 MENKEÄ - PERSONER	100,0	56,7	63,7	7,9	128,2	15,8	44,0	
122. 5+ MENKEÄ - PERSONER	100,0	105,8	26,5	13,3	145,6	8,9	54,4	
2. PALKANSAAJAT - LÖNTAGARE	100,0	115,3	3,3	4,7	123,2	13,4	36,6	
21. YLEMMÄN KAND. ASTEEN KOULUTUKSEN SAANEET TOIMIHENKILÖT TJÄNSTEMÄN MED UTBILNING PÅ HÖGRE KANDIDATNIVÅ	100,0	133,1	4,8	6,3	144,2	9,5	53,6	
22. AMMATILLISEN KOULUTUKSEN SAANEET JA VASTAAVAT TOIMIHENKILÖT - YRKES- UTBILDADE TJÄNSTEMÄN OCH MOTSVARANDE	100,0	121,6	3,4	5,1	130,0	10,2	40,2	
23. MUUT TOIMIHENKILÖT ÖVRIGA TJÄNSTEMÄN	100,0	108,5	2,6	5,5	116,5	15,7	32,2	
24. MAA- JA METSÄTALOUSTYÖNTEKIJÄT JORD- OCH SKOGSBRUKSARBETARE	100,0	87,0	5,2	3,5	95,8	28,4	24,5	
25. TEOLLISUUDEN JA RAKENNUSTOIMINNAN TYÖNTEKIJÄT - ARBETARE INOM INDUSTRI OCH BYGGNADVERKSAMHET	100,0	110,2	3,0	3,6	116,8	15,5	32,3	
251. TEOLLISUUS- JA RAKENNUSTYÖNTEKIJÄT, AMMATTIKOULUTUKSEN SAANEET INDUSTRI- OCH BYGGNADSRARBETARE, YRKESUTBILDADE	100,0	111,4	2,9	3,0	117,4	14,7	32,0	
252. TEOLLISUUS- JA RAKENNUSTYÖNTEKIJÄT, EI AMMATTIKOULUTUSTA INDUSTRI- OCH BYGGNADVERKSAMHET ICKE YRKESUTBILDADE	100,0	110,3	3,2	4,0	117,4	15,0	32,4	
253. MUIDEN AMMATTIIRYHMIEN TYÖNTEKIJÄT TEOLLISUUDESSA JA RAKENNUSTOIMIN- NASSA - ÖVRIGA YRKESGRUPPERS ARBE- TARE INOM INDUSTRI OCH BYGGNAD- VERKSAMHET	100,0	107,6	2,5	4,1	114,2	18,3	32,5	
26. PALVELUALOJEN TYÖNTEKIJÄT ARBETARE INOM SERVICEBRANCHER	100,0	105,7	3,0	4,0	112,8	16,8	29,4	
261. KAUPPA, RAVITSEMIS- JA MAJOITUS- TOIMINTA, HANDEL, RESTAURANG- OCH HOTELLVERKSAMHET	100,0	104,5	1,6	3,8	109,9	17,9	27,7	
262. KULJETUS JA TIETOLIKENNE SAMFÄRDSEL OCH KOMMUNIKATIONER	100,0	109,6	3,2	4,2	116,9	13,7	30,6	
263. MUUT - ÖVRIGA	100,0	102,8	3,7	4,0	110,5	18,9	29,3	
3. AMMATISSA TOINIMATTOMAT ICKE YRKESVERKSAMMA	100,0	10,5	4,0	12,4	26,9	90,7	17,5	
31. ANSIOELÄKKEENSAAJAT FÖRVÄRVPENSIONSTAGARE	100,0	8,6	2,9	12,2	23,8	99,7	23,4	
32. KANSANELÄKKEEN TAI SOSIAALIVUUSTUS- TEN VARASSA ELÄVÄT - PERSONER SOM LEVER PÅ FOLKPENSION ELLER SOCIAL- BIDRAG	100,0	7,8	5,0	9,1	21,9	84,3	6,1	
33. MUUT AMMATISSA TOINIMATTOMAT ÖVRIGA ICKE YRKESVERKSAMMA	100,0	34,5	7,5	26,8	68,8	51,0	19,7	

17. KOTITALOUKSIEN TULOJEN RAKENNE SOSIOEKONOMISEN PÄÄRYHMÄN, KUNTAMUODON JA SUURALUEEN MUKAAN. KÄYTETTÄVISSÄ OLEVAT TULOT = 100
SÄMANSÄTTNING AV HUSHÄLLENS INKOMSTER ENLIGT SOSIOEKONOMISK HUVUDGRUPP, KOMMUNTYP OCH STOROMRÅDE. DISPONIBEL INKOMST = 100
STRUCTURE OF INCOME OF HOUSEHOLDS BY SOCIO-ECONOMIC MAIN GROUP, TYPE OF MUNICIPALITY AND REGION. AVAILABLE INCOME = 100

SOSIOEKONOMINEN PÄÄRYHMÄ, KUNTAMUOTO JA SUURALUE SOCIOEKONOMISK HUVUDGRUPP, KOMMUNTYP OCH STOROMRÅDE SOCIO-ECONOMIC MAIN GROUP, TYPE OF MUNICIPALITY AND REGION	KÄYTETTÄ- VISSÄ OLEVAT TULOT DISPONIBEL INKOMST AVAILABLE INCOME	TUOTANNONTEKIJÄTULOT FAKTORINKOMST FACTOR INCOME			YHTIENSÄ SAMMANLAGT TOTAL	TULONSIIROT TRANSFERERINGAR CURRENT TRANSFERS	
		PALKAT LÖNER WAGES AND SALARIES	YRITTÄJÄ- TULOT FÖRETAGAR- INKOMST ENTREPRE- NEURIAL INCOME	OMAISUUS- TULOT KAPITAL- INKOMST PROPERTY INCOME		SAADUT ERHÄLLNA RECEIVED	MAKSETUT BETALDA PAID
KAIKKI KOTITALOUDET - SAMTLIGA HUSHÄLL	100,0	87,0	11,5	6,7	105,2	28,0	33,1
KAUPUNGIT - STÄDER	100,0	94,3	6,9	6,8	108,0	27,5	35,4
HELSINKI - HELSINGFORS	100,0	102,1	4,6	7,9	114,6	26,0	40,5
MUU ETELÄ-SUOMI - ÖVR. SÖDRA FINLAND	100,0	95,8	6,5	6,6	108,9	26,5	39,3
VÄLI-SUOMI - MELLERSTA FINLAND	100,0	86,1	9,5	6,6	102,2	29,8	31,9
POHJOIS-SUOMI - NORRA FINLAND	100,0	87,3	8,1	5,9	101,3	31,5	32,7
MUUT KUNNAT - ÖVRIGA KOMMUNER	100,0	73,2	20,1	6,5	99,8	28,9	28,7
ETELÄ-SUOMI - SÖDRA FINLAND	100,0	80,4	18,2	6,4	105,1	25,9	30,9
VÄLI-SUOMI - MELLERSTA FINLAND	100,0	65,2	23,9	6,9	96,0	31,0	26,9
POHJOIS-SUOMI - NORRA FINLAND	100,0	69,5	17,5	6,0	93,0	33,2	26,2
1. YRITTÄJÄT - FÖRETAGARE	100,0	44,9	62,3	9,4	116,7	19,1	35,6
KAUPUNGIT - STÄDER	100,0	62,0	55,4	9,6	127,0	16,4	43,3
HELSINKI - HELSINGFORS	100,0	89,2	43,5	10,6	143,3	12,4	55,6
MUU ETELÄ-SUOMI - ÖVR. SÖDRA FINLAND	100,0	61,2	57,7	10,3	129,3	16,0	45,2
VÄLI-SUOMI - MELLERSTA FINLAND	100,0	52,0	56,6	8,4	116,9	17,9	34,7
POHJOIS-SUOMI - NORRA FINLAND	100,0	49,2	59,1	8,2	116,6	21,0	37,5
MUUT KUNNAT - ÖVRIGA KOMMUNER	100,0	33,5	67,0	9,3	109,8	20,8	30,6
ETELÄ-SUOMI - SÖDRA FINLAND	100,0	37,6	69,7	9,2	116,5	18,1	34,5
VÄLI-SUOMI - MELLERSTA FINLAND	100,0	31,9	66,0	9,8	107,7	21,2	28,8
POHJOIS-SUOMI - NORRA FINLAND	100,0	26,0	61,7	8,1	95,8	28,0	23,7
2. PALKANSAAJAT - LÖNTAGARE	100,0	115,3	3,3	4,7	123,2	13,4	36,6
KAUPUNGIT - STÄDER	100,0	118,3	2,5	4,9	123,6	12,6	38,1
HELSINKI - HELSINGFORS	100,0	124,6	2,0	5,2	131,8	10,6	42,3
MUU ETELÄ-SUOMI - ÖVR. SÖDRA FINLAND	100,0	119,2	2,3	4,8	126,2	11,9	38,1
VÄLI-SUOMI - MELLERSTA FINLAND	100,0	112,5	3,0	4,9	120,4	14,8	39,2
POHJOIS-SUOMI - NORRA FINLAND	100,0	111,3	3,5	4,7	119,5	16,5	39,9
MUUT KUNNAT - ÖVRIGA KOMMUNER	100,0	108,1	5,2	4,2	117,5	15,5	32,9
ETELÄ-SUOMI - SÖDRA FINLAND	100,0	112,8	4,2	4,3	121,3	12,9	34,1
VÄLI-SUOMI - MELLERSTA FINLAND	100,0	104,3	6,1	4,0	114,4	17,4	31,7
POHJOIS-SUOMI - NORRA FINLAND	100,0	101,0	6,7	4,3	112,1	19,5	31,6
3. AMMATISSA TOIMIMATTOISET ICKE YRKESVERKSAMMA	100,0	10,5	4,0	12,4	26,9	90,7	17,5
KAUPUNGIT - STÄDER	100,0	11,0	2,6	13,4	27,0	93,6	20,5
HELSINKI - HELSINGFORS	100,0	12,2	0,6	18,3	31,0	96,4	27,4
MUU ETELÄ-SUOMI - ÖVR. SÖDRA FINLAND	100,0	10,2	2,2	13,0	25,5	93,8	19,1
VÄLI-SUOMI - MELLERSTA FINLAND	100,0	12,7	5,0	11,7	29,4	89,7	19,0
POHJOIS-SUOMI - NORRA FINLAND	100,0	9,5	2,7	9,5	21,7	95,9	17,6
MUUT KUNNAT - ÖVRIGA KOMMUNER	100,0	9,4	6,7	10,5	26,7	85,2	11,8
ETELÄ-SUOMI - SÖDRA FINLAND	100,0	7,6	5,8	11,2	24,7	88,4	12,9
VÄLI-SUOMI - MELLERSTA FINLAND	100,0	10,1	6,5	10,4	27,0	83,7	10,6
POHJOIS-SUOMI - NORRA FINLAND	100,0	12,2	9,2	9,3	30,7	81,1	11,6

18. KOTITALOUKSIEN TULOJEN RAKENNE DESIILIRYHMITTÄIN. KÄYTETTÄVISSÄ OLEVAT TULOT = 100.
DESIILIRYHMÄT ON MUODOSTETTU KOTITALOUKSIEN TUOTANNONTEKIJÄTULON MUKAAN
SÄMANSÄTTNING AV HUSHÄLLENS INKOMSTER I DECILGRUPPER ENLIGT HUSHÄLLENS FAKTORINKOMST. DISPONIBEL INKOMST = 100
STRUCTURE OF INCOME OF HOUSEHOLDS IN DECILE GROUPS ORDERED BY FACTOR INCOME OF HOUSEHOLDS. AVAILABLE INCOME = 100

DESIILIRYHMÄT DECILGRUPPER DECILE GROUPS	KÄYTETTÄ- VISSÄ OLEVAT TULOT DISPONIBEL INKOMST AVAILABLE INCOME	TUOTANNONTEKIJÄTULOT FAKTORINKOMST FACTOR INCOME			YHTIENSÄ SAMMANLAGT TOTAL	TULONSIIROT TRANSFERERINGAR CURRENT TRANSFERS	
		PALKAT LÖNER WAGES AND SALARIES	YRITTÄJÄ- TULOT FÖRETAGAR- INKOMST ENTREPRE- NEURIAL INCOME	OMAISUUS- TULOT KAPITAL- INKOMST PROPERTY INCOME		SAADUT ERHÄLLNA RECEIVED	MAKSETUT BETALDA PAID
KAIKKI KOTITALOUDET - SAMTLIGA HUSHÄLL	100,0	87,0	11,5	6,7	105,2	28,0	33,1
I	100,0	0,6	0,6	2,9	4,1	105,2	9,2
II	100,0	2,6	1,5	12,4	16,5	97,5	13,9
III	100,0	17,4	4,4	13,9	35,7	83,7	19,3
IV	100,0	64,5	9,6	6,2	80,2	42,0	22,2
V	100,0	85,7	9,2	5,7	100,7	27,5	28,1
VI	100,0	90,5	10,6	5,9	107,0	22,7	29,7
VII	100,0	96,7	12,7	5,1	114,5	16,9	31,4
VIII	100,0	107,0	11,4	4,7	123,2	11,0	34,1
IX	100,0	110,7	14,2	5,0	129,8	8,2	37,9
X	100,0	120,2	17,9	8,3	146,3	5,3	51,6

19. KOTITALOUKSIEN TULOJEN RAKENNE DESIILIRYHMITÄIN, KÄYTETTÄVISSÄ OLEVAT TULOT = 100.
 DESIILIRYHMÄT ON MUODOSTETTU KOTITALOUKSIEN KÄYTETTÄVISSÄ OLEVIEN TULOJEN MUKAAN
 SAMMANSÄTTNING AV HUSHÄLLENS INKOMSTER I DECILGRUPPER ENLIGT HUSHÄLLENS DISPONIBLA INKOMST = 100
 STRUCTURE OF INCOME OF HOUSEHOLDS IN DECILE GROUPS ORDERED BY AVAILABLE INCOME OF HOUSEHOLDS. AVAILABLE INCOME = 100

DESIILIRYHMÄT DECILGRUPPER DECILE GROUPS	KÄYTETTÄ- VISSÄ OLEVAT TULOT DISPONIBEL INKOMST AVAILABLE INCOME	TUOTANNONTEKIJÄTULOT FAKTORINKOMST FACTOR INCOME			YHTEENSÄ SAMMANLAGT TOTAL	TULONSIIRROT TRANSFERERINGAR CURRENT TRANSFERS	
		PALKAT LÖNER WAGES AND SALARIES	YRITTÄJÄ- TULOT FÖRETAGAR- INKOMST ENTREPRE- NEURIAL INCOME	OMA ISUUS- TULOT KAPITAL- INKOMST PROPERTY INCOME		SAADUT ERHÄLLNA RECEIVED	MAKSETUT BETALDA PAID
KAIKKI KOTITALOUDET - SAMTLIGA HUSHÄLL	100,0	87,0	11,5	6,7	105,2	28,0	33,1
I	100,0	25,4	3,2	7,4	36,1	72,0	8,0
II	100,0	34,4	3,3	10,0	47,7	67,7	15,3
III	100,0	67,2	6,2	7,7	81,2	43,9	25,0
IV	100,0	63,6	6,5	7,7	77,9	46,8	24,6
V	100,0	70,6	8,2	6,8	85,6	41,0	26,5
VI	100,0	84,1	9,7	5,8	99,6	30,1	29,6
VII	100,0	91,8	10,7	5,1	107,6	23,9	31,4
VIII	100,0	97,8	11,8	5,4	114,9	18,9	33,7
IX	100,0	103,4	12,5	5,4	121,4	16,1	37,4
X	100,0	106,3	19,0	8,3	133,6	13,4	47,0

20. KOTITALOUKSIEN TULOJEN RAKENNE KOTITALouden KOON JA RAKENTEEN MUKAAN, KÄYTETTÄVISSÄ OLEVAT TULOT = 100
 SAMMANSÄTTNING AV HUSHÄLLENS INKOMSTER ENLIGT HUSHÄLLETS STÖRLEK OCH SAMMANSÄTTNING. DISPONIBEL INKOMST = 100
 STRUCTURE OF INCOME OF HOUSEHOLDS BY SIZE AND STRUCTURE OF HOUSEHOLD. AVAILABLE INCOME = 100

KOTITALouden KOKO JA RAKENNE HUSHÄLLETS STÖRLEK OCH SAMMAN- SÄTTNING SIZE AND STRUCTURE OF HOUSEHOLD	KÄYTETTÄ- VISSÄ OLEVAT TULOT DISPONIBEL INKOMST AVAILABLE INCOME	TUOTANNONTEKIJÄTULOT FAKTORINKOMST FACTOR INCOME			YHTEENSÄ SAMMANLAGT TOTAL	TULONSIIRROT TRANSFERERINGAR CURRENT TRANSFERS	
		PALKAT LÖNER WAGES AND SALARIES	YRITTÄJÄ- TULOT FÖRETAGAR- INKOMST ENTREPRE- NEURIAL INCOME	OMA ISUUS- TULOT KAPITAL- INKOMST PROPERTY INCOME		SAADUT ERHÄLLNA RECEIVED	MAKSETUT BETALDA PAID
KAIKKI KOTITALOUDET - SAMTLIGA HUSHÄLL	100,0	87,0	11,5	6,7	105,2	28,0	33,1
1 HENKILÖ - 1 PERSON	100,0	67,1	4,8	10,2	82,1	46,2	28,1
2 HENKEÄ - 2 PERSONER	100,0	76,1	9,4	7,7	93,2	39,0	32,1
2 AIKUISTA - 2 VUXNA	100,0	75,1	9,7	7,9	92,8	40,0	32,7
1 AIKUINEN, 1 LAPSI - 1 VUXEN, 1 BARN	100,0	89,6	5,5	4,1	99,2	25,6	24,7
3 HENKEÄ - 3 PERSONER	100,0	99,3	11,9	5,5	116,7	19,0	35,7
2 AIKUISTA, 1 LAPSI - 2 VUXNA, 1 BARN	100,0	107,8	9,9	4,3	122,1	14,1	36,1
1 AIKUINEN, 2 LASTA - 1 VUXEN, 2 BARN	100,0	79,6	0,9	3,5	84,0	34,6	18,5
3 AIKUISTA - 3 VUXNA	100,0	89,2	15,4	7,3	111,9	24,5	36,3
4 HENKEÄ - 4 PERSONER	100,0	103,2	13,3	5,3	121,8	14,3	36,0
2 AIKUISTA, 2 LASTA - 2 VUXNA, 2 BARN	100,0	107,1	11,7	4,6	123,4	12,7	36,0
3 AIKUISTA, 1 LAPSI - 3 VUXNA, 1 BARN	100,0	101,9	15,9	6,9	124,7	12,5	37,1
MUUT - ÖVRIGA	100,0	88,9	17,2	6,0	112,1	22,4	34,4
5 HENKEÄ - 5 PERSONER	100,0	92,2	18,9	4,6	115,7	17,7	33,3
2 AIKUISTA, 3 LASTA - 2 VUXNA, 3 BARN	100,0	97,5	15,1	3,9	116,4	17,1	33,5
3 AIKUISTA, 2 LASTA - 3 VUXNA, 2 BARN	100,0	85,2	25,5	6,1	116,8	16,6	33,3
4 AIKUISTA, 1 LAPSI - 4 VUXNA, 1 BARN	100,0	84,8	26,1	6,0	116,8	17,2	33,9
MUUT - ÖVRIGA	100,0	77,4	24,1	4,8	106,4	24,6	30,9
6+ HENKEÄ - 6+ PERSONER	100,0	67,6	27,7	4,5	99,9	26,6	26,5
2 AIK., 4+ LASTA - 2 VUXNA, 4+ BARN	100,0	76,2	19,8	3,3	99,3	28,0	27,1
3 AIK., 3+ LASTA - 3 VUXNA, 3+ BARN	100,0	73,0	29,6	5,9	108,5	21,8	30,1
4 AIK., 2+ LASTA - 4 VUXNA, 2+ BARN	100,0	54,3	35,6	4,9	94,7	28,2	22,9
MUUT - ÖVRIGA	100,0	60,4	32,9	5,4	98,7	26,9	25,6

22. KOTITALOUKSIEN KÄYTETTÄVISSÄ OLEVIEN TULOJEN JAKAUTUMINEN DESIILIRYHMÄIN SOSIEKONOMISEN ASEMAN MUKAAN. DESIILIRYHMÄT ON MUODOSTETTU KOTITALOUKSIEN KÄYTETTÄVISSÄ OLEVIEN TULOJEN MUKAAN FÖRDELNING AV HUSHÄLLENS DISPONIBLA INKOMST I DECILGRUPPER ENLIGT SOCIEKONOMISK STÄLLNING. DECILGRUPPERNA HAR BILDATS ENLIGT HUSHÄLLENS DISPONIBLA INKOMST DISTRIBUTION OF AVAILABLE INCOME OF HOUSEHOLDS IN DECILE GROUPS BY SOCIO-ECONOMIC GROUP. DECILE GROUPS HAVE BEEN ORDERED BY AVAILABLE INCOME OF HOUSEHOLDS

SOSIEKONOMINEN ASEMA SOCIEKONOMISK STÄLLNING SOCIO-ECONOMIC GROUP	YH- TEEN- SÄ SAM- MAN- LAGT TOTAL	DESIILIRYHMÄT - DECILGRUPPER - DECILE GROUPS										TULOITA- SAUKSEN ENIM- MÄIS- S MAXIMAL UTJÄMN- INGS- S MAXIMUM EQUALI- ZATION S
		I	II	III	IV	V	VI	VII	VIII	IX	X	
A) DESIILI, MK - DECIL, MK - DECILE, MK												
KAIKKI KOTITALOUDET - SANTLIGA HUSHÄLL	34984	46369	58922	72177	86667	100474	114824	131712	157092	..		
1. YRITTÄJÄT - FÖRETAGARE	52383	69917	84814	97656	110592	123357	137500	155698	186616	..		
11. MAATALOUSYRITTÄJÄT JORDBRUKSFÖRETAGARE	57416	74695	87514	98868	111595	123621	139150	156868	184079	..		
12. MUUT YRITTÄJÄT - ÖVRIGA FÖRETAGARE	45415	62644	81645	95098	108201	123010	135739	154391	189948	..		
2. PALKANSAAJAT - LÖNTAGARE	52100	64761	79358	91584	103387	114015	126171	140898	164780	..		
21. YLEMMÄN KAND. ASTEEN KOULUTUKSEN SAANEET TOIMIHENKILÖT - TJÄNSTEMÄN MED UTBILDNING PÅ HÖGRE KANDIDATNIVÅ	73001	98871	114093	136647	153009	167946	182408	200995	226244	..		
22. AMMATILISEN KOULUTUKSEN SAANEET JA VASTAAVAT TOIMIHENKILÖT - YRKES- UTBILDADE TJÄNSTEMÄN OCH MOTSVARANDE	53109	66637	83565	97349	111795	125349	138028	153454	175835	..		
23. MUUT TOIMIHENKILÖT ÖVRIGA TJÄNSTEMÄN	46717	55817	66040	75155	89586	99962	110872	122645	143112	..		
24. MAA- JA METSÄTALOUSTYÖNTEKIJÄT JORD- OCH SKOGSBRUKSARBETARE	32443	46933	63137	76496	87752	91130	98986	111505	135306	..		
25. TEOLLISUUDEN JA RAKENNUSTOIMINNAN TYÖNTEKIJÄT - ARBETARE INOM INDUSTRI OCH BYGGNADSVÄRSAMHET	55937	69837	83935	93881	102980	112064	120222	131041	144473	..		
26. PALVELUALOJEN TYÖNTEKIJÄT ARBETARE INOM SERVICEBRANCHER	47369	57902	71617	83574	91810	102539	111129	123428	141932	..		
3. AMMATISSA TOIMIMATTONAT ICKE YRKESVERKSAMMA	26807	32472	35707	39858	45253	54261	63226	75484	95367	..		
31. ANSIDELÄKKEENSAAJAT FÖRVÄRVPENSIONSTAGARE	37494	41698	47453	54996	61120	68153	77588	88576	109596	..		
32. KANSANELÄKKEEN TAI SOSIAALIVASTUS- TEN VARASSA ELÄVÄT - PERSONER SOM LEVER PÅ FOLKPENSION ELLER SOCIAL- BIDRAG	26871	30302	32651	34521	37000	40169	46240	56805	71706	..		
33. MUUT AMMATISSA TOIMIMATTONAT ÖVRIGA ICKE YRKESVERKSAMMA	14044	16568	17860	20493	24764	31141	34710	42985	69232	..		
B) TULOJEN PROSENTTIJAKAUTUMA PROCENTUELL FÖRDELNING AV INKOMSTERNA PERCENTAGE DISTRIBUTION OF INCOME												
KAIKKI KOTITALOUDET - SANTLIGA HUSHÄLL	100,0	2,9	4,4	5,7	7,0	8,6	10,1	11,6	13,3	15,4	21,0	21,6
1. YRITTÄJÄT - FÖRETAGARE	100,0	3,1	5,3	6,7	7,8	9,0	10,1	11,2	12,6	14,6	19,6	18,2
11. MAATALOUSYRITTÄJÄT JORDBRUKSFÖRETAGARE	100,0	3,6	5,6	6,9	7,9	8,9	10,0	11,1	12,5	14,3	19,1	17,2
12. MUUT YRITTÄJÄT - ÖVRIGA FÖRETAGARE	100,0	2,6	4,9	6,5	7,7	9,0	10,2	11,3	12,7	14,9	20,1	19,4
2. PALKANSAAJAT - LÖNTAGARE	100,0	3,8	5,5	6,8	8,1	9,1	10,2	11,2	12,5	14,2	18,7	16,8
21. YLEMMÄN KAND. ASTEEN KOULUTUKSEN SAANEET TOIMIHENKILÖT - TJÄNSTEMÄN MED UTBILDNING PÅ HÖGRE KANDIDATNIVÅ	100,0	3,9	5,7	7,0	8,2	9,4	10,4	11,5	12,5	13,9	17,5	15,8
22. AMMATILISEN KOULUTUKSEN SAANEET JA VASTAAVAT TOIMIHENKILÖT - YRKES- UTBILDADE TJÄNSTEMÄN OCH MOTSVARANDE	100,0	3,7	5,2	6,5	8,0	9,2	10,4	11,6	12,8	14,3	18,3	17,4
23. MUUT TOIMIHENKILÖT ÖVRIGA TJÄNSTEMÄN	100,0	3,9	5,6	6,6	7,7	9,0	10,2	11,5	12,7	14,3	18,5	17,2
24. MAA- JA METSÄTALOUSTYÖNTEKIJÄT JORD- OCH SKOGSBRUKSARBETARE	100,0	3,0	4,8	6,5	8,8	9,8	10,6	11,4	12,6	14,2	18,2	17,2
25. TEOLLISUUDEN JA RAKENNUSTOIMINNAN TYÖNTEKIJÄT - ARBETARE INOM INDUSTRI OCH BYGGNADSVÄRSAMHET	100,0	4,5	6,1	7,5	8,7	9,5	10,4	11,3	12,2	13,3	16,5	13,7
26. PALVELUALOJEN TYÖNTEKIJÄT ARBETARE INOM SERVICEBRANCHER	100,0	3,8	5,7	6,9	8,3	9,4	10,3	11,4	12,4	14,2	17,5	15,9
3. AMMATISSA TOIMIMATTONAT ICKE YRKESVERKSAMMA	100,0	3,5	5,4	6,1	6,8	7,6	9,0	10,6	12,4	15,1	23,5	21,6
31. ANSIDELÄKKEENSAAJAT FÖRVÄRVPENSIONSTAGARE	100,0	3,0	5,8	6,5	7,5	8,5	9,5	10,6	12,1	14,2	20,2	17,2
32. KANSANELÄKKEEN TAI SOSIAALIVASTUS- TEN VARASSA ELÄVÄT - PERSONER SOM LEVER PÅ FOLKPENSION ELLER SOCIAL- BIDRAG	100,0	5,1	6,4	7,0	7,5	8,0	8,6	9,6	11,5	14,1	22,3	17,8
33. MUUT AMMATISSA TOIMIMATTONAT ÖVRIGA ICKE YRKESVERKSAMMA	100,0	2,7	3,9	4,4	4,8	5,7	7,1	8,4	9,4	13,9	39,2	33,6

23. KOTITALOUKSIEN LUKUMÄÄRÄ DESIILIRYHMISSÄ SOSIOEKONOMISEN ASEMAN MUKAAN. DESIILIRYHMÄT ON MUODOSTETTU KOTITALOUKSIEN KÄYTTÄVÄISSÄ OLEVIA TULOJEN MUKAAN HUSHÄLLENS ANTAL I DECILGRUPPER ENLIGT SOCIOEKONOMISK STÄLLNING. DECILGRUPPERNA HAR BILDATS ENLIGT HUSHÄLLENS DISPONIBLA INKOMST NUMBER OF HOUSEHOLDS IN DECILE GROUPS BY SOCIO-ECONOMIC GROUP. DECILE GROUPS HAVE BEEN ORDERED BY AVAILABLE INCOME OF HOUSEHOLDS

SOSIOEKONOMINEN ASEMA SOCIOEKONOMISK STÄLLNING SOCIO-ECONOMIC GROUP	KAIKKI KO- TITALOUDET SAMTLIGA HUSHÄLL ALL HOUSEHOLDS	DESIILIRYHMÄT - DECILGRUPPER - DECILE GROUPS										
		I	II	III	IV	V	VI	VII	VIII	IX	X	
DESIILI, MK - DECIL, MK		34984	46369	58922	72177	86667	100474	114824	131712	157092	..	
A. KOTITALOUKSIEN LUKUMÄÄRÄ, 1000 ANTAL HUSHÄLL, 1000 NUMBER OF HOUSEHOLDS, 1000												
KAIKKI KOTITALOUDET - SAMTLIGA HUSHÄLL	2035,6	203,4	204,0	203,3	203,6	203,5	203,6	203,5	203,5	203,6	203,5	
1. YRITTÄJÄT - FÖRETAGARE	221,6	8,2	8,9	13,8	15,8	24,2	21,1	26,4	29,7	30,3	43,3	
11. MAATALOUSYRITTÄJÄT JORDBRUKSFÖRETAGARE	116,7	2,8	3,3	6,2	9,1	13,1	13,0	14,2	15,2	16,6	23,2	
12. MUUT YRITTÄJÄT - ÖVRIGA FÖRETAGARE	104,9	5,4	5,6	7,5	6,7	11,0	8,1	12,2	14,5	13,7	20,1	
2. PALKANSAAJAT - LÖNTAGARE	1210,8	27,2	52,6	110,0	108,8	125,7	153,1	158,3	160,8	162,0	152,4	
21. YLEMMÄN KAND. ASTEEN KOULUTUKSEN SAANEET TOIMIHENKILÖT - TJÄNSTEMÄN MED UTBILDNING PÅ HÖGRE KANDIDATNIVÅ	83,5	(0,5)	-	(3,0)	4,6	3,6	5,8	8,1	6,5	11,9	39,5	
22. AMMATILLISEN KOULUTUKSEN SAANEET JA VASTAAVAT TOIMIHENKILÖT - YRKES- UTBILDADE TJÄNSTEMÄN OCH MOTSVARANDE	398,2	6,9	16,7	35,2	33,9	34,0	38,8	40,6	52,1	69,6	70,5	
23. MUUT TOIMIHENKILÖT ÖVRIGA TJÄNSTEMÄN	153,3	6,1	8,5	19,8	19,6	19,7	18,6	20,2	18,2	13,8	8,8	
24. MAA- JA METSÄTALOUSTYÖNTEKIJÄT JORD- OCH SKOGBRUKSARBETARE	18,2	(2,0)	(1,2)	(1,5)	(0,8)	3,5	3,7	2,2	1,4	1,6	(0,4)	
25. TEOLLISUUDEN JA RAKENNUSTOIMINNAN TYÖNTEKIJÄT - ARBETARE INOM INDUSTRI OCH BYGGNADSVÄRSÄMHE	351,4	(2,4)	14,2	24,6	28,5	36,3	52,2	51,0	58,7	42,9	20,7	
26. PALVELUALOJEN TYÖNTEKIJÄT ARBETARE INOM SERVICEBRANCHER	226,2	9,2	11,9	25,9	21,4	28,7	34,0	36,2	24,0	22,3	12,5	
3. AMMATISSA TOIMIMATTOMAT ICKE YRKESVERKSAMMA	603,2	168,0	142,6	79,5	79,0	53,6	29,4	18,8	13,1	11,4	7,8	
31. ANSIOELÄKKEENSAAJAT FÖRVÄRVPENSIONÄR	291,1	15,8	67,6	48,1	56,1	41,1	23,4	14,2	10,6	9,3	4,9	
32. KANSANELÄKKEEN TAI SOSIAALIAVUSTUS- TEN VARASSA ELÄVÄT - PERSONER SOM LEVER PÅ FOLKPENSION ELLER SOCIAL- BIDRAG	242,4	101,9	68,4	28,2	20,0	10,9	5,4	3,4	1,6	1,4	1,1	
33. MUUT AMMATISSA TOIMIMATTOMAT ÖVRIGA ICKE YRKESAMMA	69,7	50,4	6,6	3,2	2,9	(1,7)	(0,6)	1,1	0,8	(0,6)	1,7	
B. KOTITALOUKSIEN PROSENTTIJAKAUTUMA PROCENTUELL FÖRDELNING AV HUSHÄLLEN PERCENTAGE DISTRIBUTION OF HOUSEHOLDS												
KAIKKI KOTITALOUDET - SAMTLIGA HUSHÄLL	100,0	100,0	100,0	100,0	100,0	100,0	100,0	100,0	100,0	100,0	100,0	
1. YRITTÄJÄT - FÖRETAGARE	10,9	4,0	4,4	6,8	7,8	11,9	10,4	13,0	14,6	14,9	21,3	
11. MAATALOUSYRITTÄJÄT JORDBRUKSFÖRETAGARE	5,7	1,4	1,6	3,1	4,5	6,5	6,4	7,0	7,5	8,1	11,4	
12. MUUT YRITTÄJÄT - ÖVRIGA FÖRETAGARE	5,2	2,6	2,8	3,7	3,3	5,4	4,0	6,0	7,1	6,7	9,9	
2. PALKANSAAJAT - LÖNTAGARE	59,5	13,4	25,8	54,1	53,4	61,8	75,2	77,8	79,0	79,5	74,9	
21. YLEMMÄN KAND. ASTEEN KOULUTUKSEN SAANEET TOIMIHENKILÖT - TJÄNSTEMÄN MED UTBILDNING PÅ HÖGRE KANDIDATNIVÅ	4,1	0,3	-	1,5	2,3	1,8	2,9	4,0	3,2	5,8	19,4	
22. AMMATILLISEN KOULUTUKSEN SAANEET JA VASTAAVAT TOIMIHENKILÖT - YRKES- UTBILDADE TJÄNSTEMÄN OCH MOTSVARANDE	19,6	3,4	8,2	17,3	16,7	16,7	19,0	19,9	25,6	34,2	34,6	
23. MUUT TOIMIHENKILÖT ÖVRIGA TJÄNSTEMÄN	7,5	3,0	4,2	9,8	9,6	9,7	9,1	9,9	9,0	6,8	4,3	
24. MAA- JA METSÄTALOUSTYÖNTEKIJÄT JORD- OCH SKOGBRUKSARBETARE	0,9	1,0	0,6	0,7	0,4	1,7	1,8	1,1	0,7	0,8	0,2	
25. TEOLLISUUDEN JA RAKENNUSTOIMINNAN TYÖNTEKIJÄT - ARBETARE INOM INDUSTRI OCH BYGGNADSVÄRSÄMHE	16,3	1,2	7,0	12,1	14,0	17,8	25,6	25,1	28,8	21,1	10,2	
26. PALVELUALOJEN TYÖNTEKIJÄT ARBETARE INOM SERVICEBRANCHER	11,1	4,5	5,8	12,7	10,5	14,1	16,7	17,8	11,8	11,0	6,1	
3. AMMATISSA TOIMIMATTOMAT ICKE YRKESVERKSAMMA	29,6	82,6	69,9	39,1	38,8	26,4	14,5	9,2	6,4	5,6	3,8	
31. ANSIOELÄKKEENSAAJAT FÖRVÄRVPENSIONÄR	14,3	7,8	33,1	23,6	27,5	20,2	11,5	7,0	5,2	4,6	2,4	
32. KANSANELÄKKEEN TAI SOSIAALIAVUSTUS- TEN VARASSA ELÄVÄT - PERSONER SOM LEVER PÅ FOLKPENSION ELLER SOCIAL- BIDRAG	11,9	50,1	33,5	13,9	9,8	5,3	2,7	1,7	0,8	0,7	0,6	
33. MUUT AMMATISSA TOIMIMATTOMAT ÖVRIGA ICKE YRKESAMMA	3,4	24,8	3,2	1,6	1,4	0,8	0,3	0,6	0,4	0,3	0,9	

24. KOTITALOUKSIEN LUKUMÄÄRÄ DESIILIRYHMISSÄ KOTITALOUDEN KOON JA RAKENTEEN MUKAAN. DESIILIRYHMÄT ON MUODOSTETTU KOTITALOUKSIEN KÄYTETTÄVISSÄ OLEVIE TULOJEN MUKAAN. HUSHÄLLENS ANTAL I DECILGRUPPER ENLIGT HUSHÄLLETS STORLEK OCH SAMMANSÄTTNING. DECILGRUPPERNA HAR BILDATS ENLIGT HUSHÄLLENS DISPONIBLA INKOMST. NUMBER OF HOUSEHOLDS IN DECILE GROUPS BY SIZE AND STRUCTURE OF HOUSEHOLD. DECILE GROUPS HAVE BEEN ORDERED BY AVAILABLE INCOME OF HOUSEHOLDS

KOTITALOUDEN KOKO JA RAKENNE HUSHÄLLETS STORLEK OCH SAMMANSÄTTNING SIZE AND STRUCTURE OF HOUSEHOLD	KAIKKI KO- TITALOUDET SAMTLIGA HUSHÄLL ALL HOUSEHOLDS	DESIILIRYHMÄT - DECILGRUPPER - DECILE GROUPS									
		I	II	III	IV	V	VI	VII	VIII	IX	X
DESIILI, MK - DECIL, MK		34984	46369	58922	72177	86667	100474	114824	131712	157092	..
A. KOTITALOUKSIEN LUKUMÄÄRÄ, 1000 ANTAL HUSHÄLL, 1000 NUMBER OF HOUSEHOLDS, 1000											
KAIKKI KOTITALOUDET - SAMTLIGA HUSHÄLL	2035.6	203.4	204.0	203.3	203.6	203.5	203.6	203.5	203.5	203.6	203.5
1 HENKILÖ - 1 PERSON	651.1	192.5	183.6	130.5	79.5	34.7	16.2	7.1	3.3	1.8	1.9
2 HENKEÄ - 2 PERSONER	569.1	6.5	18.0	62.4	101.3	105.1	92.9	69.6	51.7	36.6	25.0
2 AIKUISTA - 2 VUXNA	519.5	4.8	14.4	52.0	86.6	94.9	88.5	66.3	51.5	35.8	24.9
1 AIKUINEN, 1 LAPSI - 1 VUXEN, 1 BARN	49.6	(1.7)	(3.6)	10.5	14.7	10.1	4.4	3.3	(0.2)	(0.9)	(0.1)
3 HENKEÄ - 3 PERSONER	345.6	2.0	1.3	6.8	14.4	37.9	46.6	58.2	62.4	65.8	50.2
2 AIKUISTA, 1 LAPSI - 2 VUXNA, 1 BARN	199.6	1.3	(0.6)	3.2	8.9	21.3	30.2	38.3	40.5	33.1	22.1
1 AIKUINEN, 2 LASTA - 1 VUXEN, 2 BARN	16.6	(0.5)	(0.5)	(2.3)	3.3	5.6	(2.5)	(1.2)	(0.4)	(0.2)	(0.1)
3 AIKUISTA - 3 VUXNA	129.5	(0.1)	(0.2)	1.4	2.2	11.0	13.9	18.7	21.5	32.5	28.0
4 HENKEÄ - 4 PERSONER	316.8	1.9	(0.8)	2.6	6.5	19.0	31.4	49.4	61.1	67.3	76.8
2 AIKUISTA, 2 LASTA - 2 VUXNA, 2 BARN	219.0	1.5	(0.7)	2.1	5.3	15.1	26.9	41.6	47.3	40.8	37.7
3 AIKUISTA, 1 LAPSI - 3 VUXNA, 1 BARN	52.5	(0.2)	-	(0.2)	(0.5)	1.2	3.1	4.6	8.9	15.7	18.1
MUUT - ÖVRIGA	45.3	(0.3)	(0.1)	(0.3)	(0.8)	2.7	1.4	3.2	4.9	10.7	21.1
5 HENKEÄ - 5 PERSONER	117.6	(0.3)	(0.2)	(0.8)	1.5	5.7	14.9	14.1	20.7	26.0	33.3
2 AIKUISTA, 3 LASTA - 2 VUXNA, 3 BARN	79.7	(0.3)	-	(0.7)	1.5	4.9	13.3	11.5	15.9	16.3	15.4
3 AIKUISTA, 2 LASTA - 3 VUXNA, 2 BARN	17.1	(0.0)	(0.2)	(0.1)	(0.1)	(0.6)	1.1	1.2	2.3	5.2	6.3
4 AIKUISTA, 1 LAPSI - 4 VUXNA, 1 BARN	13.1	-	-	-	-	(0.2)	(0.4)	1.2	1.4	3.2	6.7
MUUT - ÖVRIGA	7.7	-	(0.0)	-	-	(0.0)	(0.1)	(0.2)	1.1	1.2	4.9
6+ HENKEÄ - 6+ PERSONER	35.3	(0.1)	-	(0.2)	(0.3)	1.1	1.6	5.2	4.4	6.2	16.2
2 AIK., 4+ LASTA - 2 VUXNA, 4+ BARN	16.2	(0.1)	-	(0.2)	-	(0.8)	(0.9)	4.6	2.7	2.7	4.1
3 AIK., 3+ LASTA - 3 VUXNA, 3+ BARN	6.8	-	-	(0.0)	(0.2)	(0.3)	(0.3)	(0.1)	0.9	1.9	3.1
4 AIK., 2+ LASTA - 4 VUXNA, 2+ BARN	7.0	-	-	-	(0.1)	-	(0.4)	(0.3)	0.7	1.3	4.4
MUUT - ÖVRIGA	5.3	-	-	-	-	(0.0)	(0.0)	(0.2)	(0.1)	(0.3)	4.6
B. KOTITALOUKSIEN PROSENTTIJAKAUTUMA PROCENTUELL FÖRDELNING AV HUSHÄLLEN PERCENTAGE DISTRIBUTION OF HOUSEHOLDS											
KAIKKI KOTITALOUDET - SAMTLIGA HUSHÄLL	100.0	100.0	100.0	100.0	100.0	100.0	100.0	100.0	100.0	100.0	100.0
1 HENKILÖ - 1 PERSON	32.0	94.7	90.0	64.2	39.0	17.1	8.0	3.5	1.6	0.9	0.9
2 HENKEÄ - 2 PERSONER	28.0	3.2	8.8	30.7	49.8	51.6	45.6	34.2	25.4	18.0	12.3
2 AIKUISTA - 2 VUXNA	25.5	2.3	7.1	25.6	42.5	46.7	43.5	32.6	25.3	17.6	12.3
1 AIKUINEN, 1 LAPSI - 1 VUXEN, 1 BARN	2.4	0.8	1.8	5.1	7.2	5.0	2.2	1.6	0.1	0.4	0.1
3 HENKEÄ - 3 PERSONER	17.0	1.0	0.6	3.3	7.1	18.6	22.9	28.6	30.7	32.3	24.7
2 AIKUISTA, 1 LAPSI - 2 VUXNA, 1 BARN	9.8	0.6	0.3	1.6	4.4	10.5	14.8	18.8	19.9	16.3	10.8
1 AIKUINEN, 2 LASTA - 1 VUXEN, 2 BARN	0.8	0.3	0.2	1.1	1.6	2.7	1.2	0.6	0.2	0.1	0.1
3 AIKUISTA - 3 VUXNA	6.4	0.0	0.1	0.7	1.1	5.4	6.8	9.2	10.6	16.0	13.8
4 HENKEÄ - 4 PERSONER	15.6	1.0	0.4	1.3	3.2	9.3	15.4	24.3	30.0	33.0	37.8
2 AIKUISTA, 2 LASTA - 2 VUXNA, 2 BARN	10.8	0.7	0.3	1.0	2.6	7.4	13.2	20.4	23.3	20.0	18.5
3 AIKUISTA, 1 LAPSI - 3 VUXNA, 1 BARN	2.6	0.1	-	0.1	0.2	0.8	1.5	2.2	4.4	7.7	8.9
MUUT - ÖVRIGA	2.2	0.1	0.0	0.1	0.4	1.3	0.7	1.6	2.4	5.3	10.3
5 HENKEÄ - 5 PERSONER	5.8	0.2	0.1	0.4	0.8	2.8	7.3	6.9	10.2	12.8	16.4
2 AIKUISTA, 3 LASTA - 2 VUXNA, 3 BARN	3.9	0.1	-	0.3	0.7	2.4	6.5	5.7	7.8	8.0	7.5
3 AIKUISTA, 2 LASTA - 3 VUXNA, 2 BARN	0.8	0.0	0.1	0.1	0.0	0.3	0.5	0.6	1.1	2.6	3.1
4 AIKUISTA, 1 LAPSI - 4 VUXNA, 1 BARN	0.6	-	-	-	-	0.1	0.2	0.6	0.7	1.6	3.3
MUUT - ÖVRIGA	0.4	-	0.0	-	-	0.0	0.1	0.1	0.5	0.6	2.4
6+ HENKEÄ - 6+ PERSONER	1.7	0.1	-	0.1	0.1	0.5	0.8	2.6	2.2	3.0	8.0
2 AIK., 4+ LASTA - 2 VUXNA, 4+ BARN	0.8	0.1	-	0.1	-	0.4	0.5	2.3	1.3	1.3	2.0
3 AIK., 3+ LASTA - 3 VUXNA, 3+ BARN	0.3	-	-	0.0	0.1	0.1	0.1	0.1	0.4	0.9	1.5
4 AIK., 2+ LASTA - 4 VUXNA, 2+ BARN	0.3	-	-	-	0.0	-	0.2	0.1	0.3	0.6	2.2
MUUT - ÖVRIGA	0.3	-	-	-	-	0.0	0.0	0.1	0.1	0.2	2.3

25. LAJIN MUKAAN LUOKITELTUIJEN TULONSIIRTOJEN OSUUS KOTITALOUKSIEN KÄYTETTÄVISSÄ OLEVISTA TULOISTA SOSIOEKONOMISEN ASEMAN MUKAAN TRANSFERERINGARNAS ANDEL AV HUSHÄLLENS DISPONIBLA INKOMST ENLIGT SOSIOECONOMISK STÄLLNING KLASSIFICERADE ENLIGT TYP PROPORTION OF BY TYPE CLASSIFIED CURRENT TRANSFERS OF AVAILABLE INCOME OF HOUSEHOLDS BY SOCIO-ECONOMIC GROUP

TULONSIIRRON LAJI TRANSFERERINGSTYP TYPE OF CURRENT TRANSFER	KAIKKI KOTI- TALOUDET SÄMMLIGA HUSHÄLL ALL HOUSEHOLDS	1. YRITTÄJÄT FÖRETAGARE EMPLOYERS AND OWN ACCOUNT WORKERS	11. MAATALOUS- YRITTÄJÄT JORDBRUKS- FÖRETAGARE EMPLOYERS AND OWN- ACCOUNT WORKERS IN AGRICULTURE	12. MUUT YRITTÄJÄT ÖVRIGA FÖRETAGARE OTHER EMPLOYERS AND OWN- ACCOUNT WORKERS	2. PALKAN- SAAJAT LÖNTAGARE EMPLOYEES	21. YLEMMÄN KAND. ASTEEN KOULU- TUKSEN SAA- NEET TOINI- HENKILÖT TJÄNSTEMÄN MED UTBILDNING PÅ HÖGRE KANDIDATNIVÅ NON-MANUAL EMPLOYEES, GRADUATE
A. KESKIARVO - MEDEL TAL - MEAN, 1000 MK						
9. KÄYTETTÄVISSÄ OLEVAT TULOT (7-8) DISPONIBEL INKOMST (7-8)	92,6	115,9	118,0	113,7	106,7	153,1
5. TUOTANTONTEKIJÄTULOT - FAKTORINKOMST	97,4	135,3	121,0	151,2	131,5	220,8
6. SAADUT TULONSIIRROT ERHÄLLNA TRANSFERERINGAR	25,9	22,1	27,7	15,9	14,4	14,5
61. SOSIAALITURVAETUDET SOCIALSKYDDSFÖRMÄNER	16,7	15,3	19,5	10,5	8,8	7,6
611. KANSANELÄKKEET - FOLK-PENSIONER	5,9	6,1	9,7	2,1	1,6	0,4
612. KORVAUKSET SAIRAUSVAKUUTUKSESTA ERSÄTTNINGAR AV SJUKFÖRSÄKRING	1,5	1,9	1,9	2,0	1,7	2,7
613. LAPSILISÄ - BARNBIDRAG	1,4	2,1	1,8	2,3	1,8	2,5
614. TYÖ- JA YRITTÄJÄLÄKKEET ARBETS- OCH FÖRETAGARPENSIONER	7,1	4,4	5,1	3,7	2,3	1,5
615. KORVAUS TAPATURMAYAKUUTUKSESTA ERSÄTTNING AV OLYCKSFALLSFÖRSÄKRING	0,3	0,4	0,6	0,2	0,2	0,3
616. KORVAUS TYÖTTÖMYYSVAKUUTUKSESTA ERSÄTTNING AV ARBETSLÖSHETS- FÖRSÄKRING	0,9	0,4	0,4	0,4	1,2	0,2
617. MUUT - ÖVRIGA	-	-	-	-	-	-
62. RAHASTOIMATTOMAT SOSIAALITURVA- ETUDET - ICKE FONDERADE SOCIAL- SKYDDSFÖRMÄNER	4,2	0,9	0,7	1,2	1,3	2,2
621. TYÖ- JA VIRKAELEKKEET ARBETS- OCH TJÄNSTEPENSIONER	3,7	0,9	0,7	1,1	1,3	2,2
622. KORVAUS VALTION TAPATURMAYAKUUTUK- SESTA - ERSÄTTNING AV STATENS OLYCKSFALLSFÖRSÄKRING	-	-	-	-	-	-
623. YRITYKSILTÄ SUORAAN SAADUT ELÄKKEET PENSIONER ERHÄLLNA DIREKT FRÅN FÖRETAG	0,4	-	-	0,1	0,1	-
63. SOSIAALIAVUSTUKSET - SOCIALBIDRAG	3,4	3,4	3,7	3,0	2,9	2,9
631. PERHEAVUSTUKSET, ASUMIS- JA TOI- NEENTULOTUKI - FAMILJE- OCH BO- STADSBIIDRAG SAMT UTKOMSTUNDERSTÖD	1,1	0,8	0,5	1,2	1,3	1,5
632. OPINTO- JA TUTKIMUSAVUSTUKSET STUDIJE- OCH FORSKNINGSBIDRAG	0,3	0,3	0,3	0,4	0,3	1,0
633. MUUT - ÖVRIGA	2,0	2,2	3,0	1,4	1,2	0,4
64. MUUT TULONSIIRROT ÖVRIGA TRANSFERERINGAR	1,6	2,5	3,8	1,2	1,4	1,7
641. TULONSIIRROT MUILTA KOTITALOUKSILTA TRANSFERERINGAR AV ANDRA HUSHÄLL	1,0	0,5	0,3	0,7	1,0	1,2
642. MUUT - ÖVRIGA	0,6	2,0	3,4	0,5	0,4	0,5
7. TULOT JA SAADUT TULONSIIRROT YHTEE- SÄ (5+6) - INKOMSTER OCH ERHÄLLNA TRANSFERERINGAR SAMMANLAGT (5+6)	123,3	157,4	148,7	167,0	145,8	235,3
8. MAKSETUT TULONSIIRROT BETALDA TRANSFERERINGAR	30,7	41,4	30,7	53,4	39,2	82,2
81. VÄLITÖMÄT VEROT - DIREKTA SKATTER	27,0	33,1	24,7	42,6	34,9	75,0
811. TULOVEROT - INKOMSTSKATTER	27,0	33,0	24,6	42,3	34,8	74,7
812. MUUT - ÖVRIGA	0,1	0,1	-	0,2	0,1	0,3
82. SOSIAALITURVANAKSUT SOCIALSKYDDSAVGIFTER	3,7	8,3	6,1	10,8	4,3	7,3
821. KANSANELÄKEMAKSU FOLK-PENSIONSAVGIFT	1,5	1,9	1,4	2,5	2,1	3,5
822. SAIRAUSVAKUUTUSMAKSU SJUKFÖRSÄKRINGSavgift	1,6	2,0	1,6	2,5	2,0	3,3
823. TYÖ- JA YRITTÄJÄLÄKEMAKSUT ARBETS- OCH FÖRETAGARPENSIONER- PREMIER	0,6	4,3	3,1	5,7	0,2	0,2
824. MUUT - ÖVRIGA	-	0,1	-	0,1	-	0,2

22.	23.	24.	25.	26.	3.	31.	32.	33.
AMMATILISEN KOULUTUKSEN SAANEET JA VASTAAVAT TOIMIHENKILÖT YRKESUTBILDADE TJÄNSTEMÄN OCH MOTSVARANDE NON-MANUAL EMPLOYEES, VOCATIONAL EDUCATION	MUUT TOIMI- HENKILÖT ÖVRIGA TJÄNSTEMÄN OTHER ADMINISTRATIVE AND CLERICAL EMPLOYEES	MAA- JA METSÄTALOUS- TYÖNTEKIJÄT JORD- OCH SKOGSBRUKS- ARBETARE FARM AND FOREST WORKERS	TEOLLISUUDEN JA RAKENNUS- TOIMINNAN TYÖNTEKIJÄT ARBETARE INOM INDUSTRI OCH BYGGNADS- VERKSAMHET WORKERS IN MANUFACTURING AND CONSTRUCTION	PALVELU- ALOJEN TYÖNTEKIJÄT ARBETARE INOM SERVICE- BRANCHER EMPLOYEES IN SERVICE TRADE	AMMATISSA TOIMIMAT- TOMAT ICKE YRKES- VERKSAMMA ECONOMICALLY INACTIVE	ANSIÖELÄK- KEENSAAJAT FÖRVÄRVS- PENSIONS- TAGARE EMPLOYMENT RECIPIENTS	KANSANELÄK- KEEN TAI SOS- AVUSTUSTEN VARASSA ELÄVÄT PERSONER SOM LEVER PÅ FOLK- PENSION ELLER SOCIALBIDRAG RECIPIENTS OF NATIONAL PENSION OR OTHER SOCIAL BENEFITS	MUUT AMMATISSA TOIMIMAT- TOMAT ÖVRIGA ICKE YRKES- VERKSAMMA OTHER ECONOMICALLY INACTIVE
114,0	92,2	84,8	103,1	93,7	55,6	68,6	44,7	39,8
148,2	107,4	81,3	120,4	105,6	15,0	16,3	9,8	27,4
11,7	14,5	24,1	16,0	15,7	50,5	68,4	37,7	20,3
6,8 0,9	8,4 1,5	16,3 5,7	10,8 2,1	9,6 2,1	33,2 14,6	42,1 12,2	29,3 20,6	9,5 3,9
1,6 1,8	1,1 1,2	2,6 1,8	2,0 1,9	1,7 1,9	0,9 0,2	0,4 0,1	1,6 0,2	0,3 0,2
1,7	3,5	3,4	2,5	2,6	17,8	31,1	5,5	5,0
0,2	0,3	0,2	0,3	0,1	0,3	0,3	0,3	0,1
0,7 -	0,8 -	2,5 -	2,0 -	1,3 -	0,7 0,1	0,4 0,1	1,1 -	0,1 0,1
1,3	1,5	1,0	0,9	1,5	11,0	21,9	0,4	2,6
1,2	1,5	1,0	0,8	1,5	9,8	19,4	0,4	2,2
-	-	-	-	-	-	-	0,1	0,1
0,1	-	-	0,1	0,1	1,2	2,5	-	0,2
2,2	2,9	5,5	3,2	3,4	4,5	3,5	5,7	4,0
0,9	1,3	2,0	1,5	1,6	0,7	0,3	1,4	0,4
0,3 1,0	0,4 1,2	0,4 3,1	0,2 1,4	0,3 1,5	0,3 3,4	0,1 3,2	0,1 4,2	2,3 1,2
1,4	1,8	1,3	1,1	1,2	1,8	0,8	2,2	4,2
1,0 0,3	1,4 0,3	1,0 0,3	0,7 0,4	0,9 0,3	1,2 0,6	0,6 0,3	1,3 0,9	3,3 0,9
159,9	121,9	105,3	136,4	121,3	65,5	84,7	47,5	47,7
45,9	29,7	20,8	33,4	27,7	9,8	16,1	2,8	7,9
41,1 41,1 0,1	26,2 26,2 -	18,2 18,2 -	29,5 29,5 -	24,3 24,2 -	9,0 8,9 0,1	15,0 14,9 0,1	2,4 2,4 -	7,2 6,5 0,8
4,8	3,5	2,7	3,9	3,4	0,8	1,2	0,4	0,6
2,3	1,7	1,3	1,9	1,6	0,1	0,2	0,1	0,2
2,2	1,7	1,3	1,8	1,6	0,6	0,9	0,2	0,4
0,2 0,1	0,1 -	0,1 -	0,1 -	0,2 -	- -	- -	- -	- -

25. JATK. - FORTS. - CONT.

TULONSIIRRON LAJI TRANSFERERINGSTYP TYPE OF CURRENT TRANSFER	KAIKKI KOTI- TALOUDET SAMTLIGA HUSHÅLL ALL HOUSEHOLDS	1. YRITTÄJÄT FÖRETAGARE AND OWN ACCOUNT WORKERS	11. MAATALOUS- YRITTÄJÄT JORDBRUKS- FÖRETAGARE AND OWN- ACCOUNT WORKERS IN AGRICULTURE	12. MUUT YRITTÄJÄT ÖVRIGA FÖRETAGARE OTHER EMPLOYERS AND OWN- ACCOUNT WORKERS	2. PALKAN- SAAJAT LÖNTAGARE EMPLOYEES	21. YLEMMÄN KAND- ASTEEN KOULU- TUKSEN SAA- NEET TOIMI- HENKILÖT TJENSTERÄN MED UTBILDNING PÅ HÖGRE KANDIDATNIVA NON-MANUAL EMPLOYEES, GRADUATE
8. PROSENTTEINA KÄYTETTÄVISTÄ OLEVISTA TULOISTA PERCENTAGE OF AVAILABLE INCOME						
9. KÄYTETTÄVISSÄ OLEVAT TULOT (7-8) DISPONIBEL INKOMST (7-8)	100,0	100,0	100,0	100,0	100,0	100,0
5. TUOTANNONTEKIJÄTULOT - FAKTORINKOMST	105,2	116,7	102,5	133,0	123,2	144,2
6. SAADUT TULONSIIRROT ERHÄLLNA TRANSFERERINGAR	28,0	19,1	23,5	13,9	13,4	9,5
61. SOSIAALITURVAETUDET SOCIALSKYDDSFÖRMÄNER	18,1	13,2	16,5	9,3	8,2	5,0
611. KANSANELÄKKEET - FOLK-PENSIONER	6,4	5,3	8,2	1,8	1,5	0,2
612. KORVAUKSET SAIRAUSVAKUUTUKSESTA ERSÄTTNINGAR AV SJUKFÖRSÄKRING	1,6	1,7	1,6	1,8	1,6	1,8
613. LAPSI- JA BARNBIDRAG	1,5	1,8	1,6	2,0	1,7	1,7
614. TYÖ- JA YRITTÄJÄLÄKKEET ARBETS- OCH YRITTÄGARPENSIONER	7,7	3,8	4,3	3,2	2,2	1,0
615. KORVAUS TAPATURMAVAKUUTUKSESTA ERSÄTTNING AV OLYCKSFALLSFÖRSÄKRING	0,3	0,3	0,5	0,1	0,2	0,2
616. KORVAUS TYÖTTÖMYYSVAKUUTUKSESTA ERSÄTTNING AV ARBETSLÖSHETS- FÖRSÄKRING	1,0	0,3	0,3	0,3	1,1	0,1
617. MUUT - ÖVRIGA	-	-	-	-	-	-
62. RAHASTOIMATTOMAT SOSIAALITURVA- ETUDET - ICKE FONDERADE SOCIAL- SKYDDSFÖRMÄNER	4,5	0,8	0,6	1,1	1,3	1,5
621. TYÖ- JA VIRKAELEKKEET ARBETS- OCH TJÄNSTPENSIONER	4,0	0,8	0,6	1,0	1,2	1,4
622. KORVAUS VALTION TAPATURMAVAKUUTUK- SESTA - ERSÄTTNING AV STATENS OLYCKSFALLSFÖRSÄKRING	-	-	-	-	-	-
623. YRITYKSILTÄ SUORAAN SAADUT ELÄKKEET PENSIONER ERHÄLLNA DIREKT FRÅN FÖRETAG	0,4	-	-	0,1	0,1	-
63. SOSIAALIAVUSTUKSET - SOCIALBIDRAG	3,7	2,9	3,2	2,6	2,7	1,9
631. PERHEAVUSTUKSET, ASUMIS- JA TOI- MEENTULOTUKI - FAMILJE- OCH BO- STADSBIIDRAG SAMT UTKOMSTUNDERSTÖD	1,2	0,7	0,4	1,1	1,2	1,0
632. OPINTO- JA TUTKIMUSAVUSTUKSET STUDIÉ- OCH FÖRSKNINGSBIDRAG	0,4	0,3	0,3	0,3	0,3	0,7
633. MUUT - ÖVRIGA	2,1	1,9	2,5	1,2	1,1	0,3
64. MUUT TULONSIIRROT ÖVRIGA TRANSFERERINGAR	1,7	2,2	3,2	1,0	1,3	1,1
641. TULONSIIRROT MUILTA KOTITALOUKSILTA TRANSFERERINGAR AV ANDRA HUSHÅLL	1,1	0,4	0,3	0,6	0,9	0,8
642. MUUT - ÖVRIGA	0,7	1,8	2,9	0,4	0,3	0,3
7. TULOT JA SAADUT TULONSIIRROT YHTEEN- SÄ (5+6) - INKOMSTER OCH ERHÄLLNA TRANSFERERINGAR SAMMANLAGT (5+6)	133,1	135,7	126,0	146,9	136,7	153,7
8. MAKSETUT TULONSIIRROT BETALDA TRANSFERERINGAR	33,1	35,6	26,0	46,8	36,6	53,6
81. VÄLITTMÄT VEROT - DIREKTA SKATTER	29,1	28,5	20,8	37,3	32,6	48,9
811. TULOVEROT - INKOMSTSKATTER	29,0	28,4	20,8	37,1	32,6	48,7
812. MUUT - ÖVRIGA	-	-	-	0,1	-	0,1
82. SOSIAALITURVAMAKSUT SOCIALSKYDDSAVGIFTER	3,9	7,1	5,1	9,4	3,9	4,6
821. KANSANELÄKEMAKSU FOLK-PENSIONSAVGIFT	1,5	1,6	1,1	2,1	1,8	2,2
822. SAIRAUSVAKUUTUSMAKSU SJUKFÖRSÄKRINGSAVGIFT	1,6	1,6	1,2	2,1	1,8	2,1
823. TYÖ- JA YRITTÄJÄLÄKEMAKSUT ARBETS- OCH FÖRETAGARPENSIONS- PREMIER	0,5	3,6	2,5	4,9	-	-
824. MUUT - ÖVRIGA	-	-	-	-	-	-

22.	23.	24.	25.	26.	3.	31.	32.	33.
AMMATILISEN KOULUTUKSEN SAANEET JA VASTAAVAT TOIMIHENKILÖT TYRKESUTBILDADE TJÄNSTEMÄN OCH MOTSVARANDE NON-MANUAL EMPLOYEES, VOCATIONAL EDUCATION	MUUT TOINI-HENKILÖT ÖVRIGA TJÄNSTEMÄN OTHER ADMINISTRATIVE AND CLERICAL EMPLOYEES	MAA- JA METSÄTALOUS-TYÖNTEKIJÄT JORD- OCH SKOGSBRUKS-ARBETARE FARM AND FOREST WORKERS	TEOLLISUUDEN JA RAKENNUS-TOINNAN TYÖNTEKIJÄT ARBETARE INOM INDUSTRI OCH BYGGNADS-VERKSAMHET WORKERS IN MANUFACTURING AND CONSTRUCTION	PALVELU-ALOJEN TYÖNTEKIJÄT ARBETARE INOM SERVICE-BRANCHER EMPLOYEES IN SERVICE TRADE	AMMATISSA TOIMIMAT-TOMAT ICKE YRKES-VERKSAMMA ECONOMICALLY INACTIVE	ANSIOELÄK-KEENSAAJAT FÖRVÄRVS-PENSJONS-TAGARE EMPLOYMENT PENSION RECIPIENTS	KANSANELÄK-KEEN TAI SOS. AVUSTUSTEN VARASSA ELÄVÄT PERSONER SOM LEVER PÅ FOLK-PENSION ELLER SOCIALBIDRAG RECIPIENTS OF NATIONAL PENSION OR OTHER SOCIAL BENEFITS	MUUT AMMATISSA TOIMIMAT-TOMAT ÖVRIGA ICKE YRKES-VERKSAMMA OTHER ECONOMICALLY INACTIVE
100,0	100,0	100,0	100,0	100,0	100,0	100,0	100,0	100,0
130,0	116,5	95,8	116,8	112,8	26,9	23,8	21,9	68,8
10,2	15,7	28,4	15,5	16,8	90,7	99,7	84,3	51,0
5,9 0,8	9,1 1,7	19,2 6,7	10,5 2,1	10,2 2,2	59,7 26,3	61,4 17,8	65,7 46,2	23,9 9,9
1,4 1,6	1,2 1,3	3,1 2,1	1,9 1,8	1,8 2,0	1,5 0,3	0,6 0,1	3,5 0,5	0,8 0,5
1,5	3,8	4,0	2,4	2,7	32,0	45,4	12,3	12,6
0,2	0,3	0,2	0,3	0,1	0,5	0,4	0,7	0,2
0,6 -	0,8 -	3,0 -	2,0 -	1,3 -	1,2 0,1	0,7 0,1	2,5 0,1	0,2 0,1
1,2	1,7	1,1	0,9	1,7	19,8	31,9	1,0	6,4
1,0	1,6	1,1	0,8	1,6	17,6	28,3	0,8	5,6
-	-	-	-	-	0,1	-	0,1	0,3
0,1	-	-	0,1	0,1	2,2	3,6	-	0,5
1,9	3,1	6,5	3,1	3,6	8,0	5,2	12,7	10,1
0,8	1,4	2,4	1,5	1,7	1,3	0,4	3,1	1,1
0,3 0,8	0,4 1,3	0,4 3,7	0,2 1,4	0,3 1,6	0,6 6,1	0,1 4,7	0,2 9,4	5,8 3,1
1,2	1,9	1,5	1,1	1,3	3,2	1,2	4,9	10,6
0,9 0,3	1,6 0,4	1,2 0,3	0,7 0,4	1,0 0,3	2,1 1,1	0,8 0,4	2,8 2,1	8,3 2,2
140,3	132,2	124,2	132,3	129,5	117,6	123,5	106,2	119,8
40,2	32,2	24,5	32,3	29,4	17,5	23,4	6,1	19,7
36,0 35,9 -	28,4 28,3 -	21,3 21,3 -	28,5 28,5 -	25,8 25,8 -	16,1 15,9 0,1	21,7 21,6 -	5,3 5,3 -	18,1 16,2 1,8
4,1	3,7	3,1	3,7	3,5	1,3	1,6	0,7	1,5
1,9	1,7	1,4	1,7	1,6	0,2	0,1	0,2	0,5
1,8	1,7	1,4	1,7	1,6	0,9	1,3	0,4	0,8
0,1 -	- -	- -	- -	0,1 -	- -	- -	- -	- -

26. TARKOITUKSEN MUKAAN LUOKITELTUIJEN TULONSIIRTOJEN OSUUS KOTITALOUKSIEN KÄYTETTÄVISSÄ OLEVISTA TULOISTA SOSIOEKONOMISEN ASEMAN MUKAAN
 TRANSFERERINGARNAS ANDEL AV HUSHÄLLENS DISPONIBLA INKOMST ENLIGT SOCIOEKONOMISK STÄLLNING KLASSIFICERADE ENLIGT ÄNDAMÅL
 PROPORTION OF BY PURPOSE CLASSIFIED CURRENT TRANSFERS OF AVAILABLE INCOME OF HOUSEHOLDS BY SOCIO-ECONOMIC GROUP

TULONSIIRRON TARKOITUS TRANSFERERINGSÄNDAMÅL PURPOSE OF CURRENT TRANSFER	KAIKKI KOTI- TALOUDET SAMTLIGA HUSHÄLL ALL HOUSEHOLDS	1. YRITTÄJÄT FÖRETAGARE EMPLOYERS AND OWN- ACCOUNT WORKERS	11. MAATALOUS- YRITTÄJÄT JORDBRUKS- FÖRETAGARE EMPLOYERS AND OWN- ACCOUNT WORKERS IN AGRICULTURE	12. MUUT YRITTÄJÄT ÖVRIGA FÖRETAGARE OTHER EMPLOYERS AND OWN- ACCOUNT WORKERS	2. PALKAN- SAAJAT LÖNTAGARE EMPLOYEES	21. YLEMMÄN KAND- ASTEEN KOULU- TUKSEN SAA- NEET TOIMI- HENKILÖT TJÄNSTENÄN MED UTBILDNING PÅ HÖGRE KANDIDATNIVA NON-MANUAL EMPLOYEES + GRADUATE
A) KESKIVARVO - MEDEL TAL - MEAN, 1000 MK						
9. KÄYTETTÄVISSÄ OLEVAT TULOT (7-8) DISPONIBEL INKOMST (7-8)	92,6	115,9	118,0	113,7	106,7	153,1
5. TUOTANNONTEKIJÄTULOT - FAKTORINKOMST	97,4	135,3	121,0	151,2	131,5	220,8
6. SAADUT TULONSIIRROT ERHÄLLNA TRANSFERERINGAR	25,9	22,1	27,7	15,9	14,4	14,5
A. VANHUUSLÄKKEET JA -TUET ÄLDERDOMSPENSIONER OCH -UNDERSTÖD	11,0	6,9	9,3	4,2	2,2	2,7
B. TYÖKYVYTTÖMYSELÄKKEET INVALIDPENSIONER	3,7	3,5	5,1	1,6	1,8	0,4
C. PERHE-ELÄKKEET JA HAUTAUSAVUSTUKSET FAMILJEPENSIONER OCH BEGRAVNINGS- BIDRAG	1,6	0,8	0,8	0,7	1,0	1,1
D. TYÖTTÖMYSELÄKKEET JA -AVUSTUKSET ARBETSLOSHETSPENSIONER OCH -BIDRAG	2,5	1,3	1,3	1,2	2,0	0,4
E. TYÖLLISTÄMISAVUSTUKSET SYSSELSÄTTNINGSBIDRAG	0,3	0,4	0,4	0,4	0,3	0,1
F. KORVAUKSET SAIRAUSSKULUISTA ERSÄTTNINGAR FÖR SJUKDOMSKOSTNADER	0,8	1,4	1,7	1,1	0,7	0,3
G. MUUT TYÖN TAI TULOJEN MENETYKSEN VUOKSI SAADUT TULONSIIRROT ÖVRIGA TRANSFERERINGAR ERHÄLLNA PÅ BASEN AV FÖRLUST AV ARBETE ELLER INKOMST	0,2	0,3	0,5	0,1	0,1	-
H. PERHEAVUSTUKSET FAMILJEBIDRAG	3,0	3,8	3,2	4,4	4,1	6,7
I. TOIMEENTULOTUKI UTKOMSTUNDERSTÖD	0,3	0,1	-	0,2	0,2	-
J. ASUMISTUKI BOSTADSBIDRAG	0,6	0,2	0,2	0,3	0,5	0,1
K. OPINTO- JA TUTKIMUSAVUSTUKSET STUDIE- OCH FORSKNINGSBIDRAG	0,4	0,3	0,3	0,4	0,4	1,5
L. RINTAMASOTILAS- JA MUUT VASTAAVAT ELÄKKEET - FRÖNTMÄNNÄ- OCH ANDRA NOTSVARANDE PENSIONER	0,5	0,6	0,9	0,2	0,2	0,1
M. MUUT SAADUT TULONSIIRROT ÖVRIGA ERHÄLLNA TRANSFERERINGAR	1,0	2,3	3,6	0,8	0,9	1,0
7. TULOT JA SAADUT TULONSIIRROT YHTEEN- SÄ (5+6) - INKOMSTER OCH ERHÄLLNA TRANSFERERINGAR SAMMANLAGT (5+6)	123,3	157,4	148,7	167,0	145,8	235,3
8. MAKSETUT TULONSIIRROT BETALDA TRANSFERERINGAR	30,7	41,4	30,7	53,4	39,2	82,2
B) PROSENTTEINA KÄYTETTÄVISSÄ OLEVISTA TULOISTA PROCENT AV DISPONIBEL INKOMST PERCENTAGE OF AVAILABLE INCOME						
9. KÄYTETTÄVISSÄ OLEVAT TULOT (7-8) DISPONIBEL INKOMST (7-8)	100,0	100,0	100,0	100,0	100,0	100,0
5. TUOTANNONTEKIJÄTULOT - FAKTORINKOMST	105,2	116,7	102,5	133,0	123,2	144,2
6. SAADUT TULONSIIRROT ERHÄLLNA TRANSFERERINGAR	28,0	19,1	23,5	13,9	13,4	9,5
A. VANHUUSLÄKKEET JA -TUET ÄLDERDOMSPENSIONER OCH -UNDERSTÖD	11,8	5,9	7,9	3,7	2,0	1,7
B. TYÖKYVYTTÖMYSELÄKKEET INVALIDPENSIONER	4,0	3,0	4,3	1,4	1,7	0,3
C. PERHE-ELÄKKEET JA HAUTAUSAVUSTUKSET FAMILJEPENSIONER OCH BEGRAVNINGS- BIDRAG	1,7	0,7	0,7	0,6	0,9	0,7
D. TYÖTTÖMYSELÄKKEET JA -AVUSTUKSET ARBETSLOSHETSPENSIONER OCH -BIDRAG	2,7	1,1	1,1	1,1	1,9	0,3
E. TYÖLLISTÄMISAVUSTUKSET SYSSELSÄTTNINGSBIDRAG	0,3	0,3	0,4	0,3	0,2	0,1
F. KORVAUKSET SAIRAUSSKULUISTA ERSÄTTNINGAR FÖR SJUKDOMSKOSTNADER	0,9	1,2	1,4	0,9	0,7	0,2
G. MUUT TYÖN TAI TULOJEN MENETYKSEN VUOKSI SAADUT TULONSIIRROT ÖVRIGA TRANSFERERINGAR ERHÄLLNA PÅ BASEN AV FÖRLUST AV ARBETE ELLER INKOMST	0,2	0,3	0,5	-	0,1	-
H. PERHEAVUSTUKSET FAMILJEBIDRAG	3,2	3,2	2,7	3,9	3,8	4,4
I. TOIMEENTULOTUKI UTKOMSTUNDERSTÖD	0,3	0,1	-	0,2	0,2	-
J. ASUMISTUKI BOSTADSBIDRAG	0,6	0,2	0,1	0,3	0,5	0,1
K. OPINTO- JA TUTKIMUSAVUSTUKSET STUDIE- OCH FORSKNINGSBIDRAG	0,4	0,3	0,2	0,4	0,4	1,0
L. RINTAMASOTILAS- JA MUUT VASTAAVAT ELÄKKEET - FRÖNTMÄNNÄ- OCH ANDRA NOTSVARANDE PENSIONER	0,5	0,5	0,8	0,2	0,2	-
M. MUUT SAADUT TULONSIIRROT ÖVRIGA ERHÄLLNA TRANSFERERINGAR	1,1	2,0	3,1	0,7	0,8	0,7
7. TULOT JA SAADUT TULONSIIRROT YHTEEN- SÄ (5+6) - INKOMSTER OCH ERHÄLLNA TRANSFERERINGAR SAMMANLAGT (5+6)	133,1	135,7	126,0	146,9	136,7	153,7
8. MAKSETUT TULONSIIRROT BETALDA TRANSFERERINGAR	33,1	35,6	26,0	46,8	36,6	53,6

22.	23.	24.	25.	26.	3.	31.	32.	33.
AMMATILISEN KOULUTUKSEN SAANEET JA VASTAAVAT TOIMIHENKILÖT YRKESUTBILDADE TJÄNSTENHÄN OCH MOTSVARANDE NON-MANUAL EMPLOYEES, VOCATIONAL EDUCATION	MUUT TOIMI-HENKILÖT ÖVRIGA TJÄNSTENHÄN ÖDHER ADMINISTRATIVE AND CLERICAL EMPLOYEES	MAA- JA METSÄTALOUS-TYÖNTEKIJÄT JORD- OCH SKOGSBRUKS-ARBETARE FARM AND FOREST WORKERS	TEOLLISUUDEN JA RAKENNUS-TOIMINNAN TYÖNTEKIJÄT ARBETARE INOM INDUSTRI OCH BYGGNADS-VERKSAMHET WORKERS IN MANUFACTURING AND CONSTRUCTION	PALVELU-ALOJEN TYÖNTEKIJÄT ARBETARE INOM SERVICE-BRANCHER EMPLOYEES IN SERVICE TRADE	AMMATISSA TOIMIMAT-TOMAT ICKE YRKES-VERKSAMMA ECONOMICALLY INACTIVE	ANSIOELÄK-KEENSAAJAT FÖRVÄRVS-TAGARE EMPLOYMENT PENSION RECIPIENTS	KANSANELÄK-KEEN TAI SOS. AVUSTUSTEN VARASSA ELÄVÄT PERSONER SOM LEVER PÅ FOLK-PENSION ELLER SOCIALBIDRAG RECIPIENTS OF NATIONAL PENSION OR OTHER SOCIAL BENEFITS	MUUT AMMATISSA TOIMIMAT-TOMAT ÖVRIGA ICKE YRKES-VERKSAMMA ÖDHER ECONOMICALLY INACTIVE
114,0	92,2	84,8	103,1	93,7	55,6	68,6	44,7	39,8
148,2	107,4	81,3	120,4	105,6	15,0	16,3	9,8	27,4
11,7	14,5	24,1	16,0	15,7	50,5	68,4	37,7	20,3
2,0	2,3	3,7	2,1	2,2	30,1	44,6	19,1	7,7
1,1	2,5	3,1	2,3	2,1	7,8	11,0	5,4	2,6
0,8	1,6	1,4	0,7	1,3	3,1	4,5	2,1	0,7
1,1	1,6	6,4	3,2	2,4	3,9	4,6	3,9	0,8
0,1	0,2	0,3	0,4	0,4	0,2	0,1	0,4	0,1
0,6	0,5	0,9	1,0	0,7	0,8	0,5	1,4	0,3
0,1	0,1	0,5	0,2	0,1	0,2	0,4	0,1	-
3,8	2,9	4,9	4,2	4,1	0,5	0,2	1,0	0,6
0,1	0,3	0,3	0,3	0,4	0,4	0,1	0,8	0,1
0,3	0,7	1,0	0,5	0,7	0,9	0,3	1,6	1,0
0,3	0,4	0,4	0,2	0,3	0,4	0,1	0,1	2,9
0,2	0,3	0,2	0,1	0,2	1,0	1,6	0,5	0,5
0,9	1,0	1,1	0,7	0,8	0,8	0,4	0,8	2,3
159,9	121,9	105,3	136,4	121,3	65,5	84,7	47,5	47,7
45,9	29,7	20,8	33,4	27,7	9,8	16,1	2,8	7,9
100,0	100,0	100,0	100,0	100,0	100,0	100,0	100,0	100,0
130,0	116,5	95,8	116,8	112,8	26,9	23,8	21,9	66,8
10,2	15,7	28,4	15,5	16,8	90,7	99,7	84,3	51,0
1,7	2,5	4,4	2,0	2,3	54,1	65,1	42,8	19,2
1,0	2,7	3,6	2,2	2,3	14,0	16,0	12,1	6,6
0,7	1,7	1,6	0,6	1,3	5,5	6,5	4,7	1,7
1,0	1,7	7,5	3,1	2,6	7,0	6,8	8,7	1,9
0,1	0,2	0,3	0,3	0,4	0,4	0,1	0,9	0,4
0,5	0,6	1,0	1,0	0,8	1,5	0,7	3,1	0,8
0,1	0,1	0,6	0,2	0,1	0,4	0,5	0,3	-
3,3	3,2	5,7	4,1	4,4	1,0	0,3	2,1	1,5
0,1	0,3	0,3	0,3	0,4	0,7	0,1	1,8	0,3
0,3	0,8	1,2	0,5	0,7	1,6	0,5	3,5	2,6
0,3	0,4	0,4	0,2	0,3	0,7	0,1	0,2	7,4
0,2	0,3	0,2	0,1	0,2	1,8	2,3	1,1	1,3
0,8	1,0	1,3	0,7	0,8	1,4	0,5	1,7	5,9
140,3	132,2	124,2	132,3	129,5	117,6	123,5	106,2	119,8
40,2	32,2	24,5	32,3	29,4	17,5	23,4	6,1	19,7

27. TULONSIIRTOJEN OSUUS KOTITALOUKSIEN KÄYTETTÄVISSÄ OLEVISTA TULOISTA SOSIOEKONOMISEN PÄÄRYHMÄN JA SUURALUEEN MUKAAN
 TRANSFERINGARNAS ANDEL AV HUSHÄLLENS DISPONIBLA INKOMST ENLIGT SOCIOEKONOMISK HUVUDGRUPP OCH STOROMRÅDE
 PROPORTION OF CURRENT TRANSFERS OF AVAILABLE INCOME OF HOUSEHOLDS BY SOCIO-ECONOMIC MAIN GROUP AND REGION

TULONSIIRRON LAJI TRANSFERERINGSSTYP TYPE OF CURRENT TRANSFER	KAIKKI KOTITALOUDET - SAMTLIGA HUSHÄLL ALL HOUSEHOLDS					YRITTÄJÄT - FÖRETAGARE EMPLOYERS - AND OWN-ACCOUNT WORKERS		
	YHTEENSÄ SAMMANLAGT TOTAL	HELSINKI HELSING- FORS	MUU ETELÄ- SUOMI ÖVRIGA SÖDRA FINLAND OTHER SOUTHERN FINLAND	VÄLI- SUOMI HELLERSTA CENTRAL FINLAND	POHJOIS- SUOMI NORRA FINLAND NORTHERN FINLAND	YHTEENSÄ SAMMANLAGT TOTAL	HELSINKI HELSING- FORS	MUU ETELÄ- SUOMI ÖVRIGA SÖDRA FINLAND OTHER SOUTHERN FINLAND
A. KESKIAARVO - MEDEL TAL - MEAN, 1000 MK								
9. KÄYTETTÄVISSÄ OLEVAT TULOT (7-8) DISPONIBEL INKOMST (7-8)	92,6	96,5	94,7	87,9	90,2	115,9	110,3	119,1
5. TUOTANNONTEKIJÄTULOT - FAKTORINKOMST	97,4	110,6	102,0	87,2	87,6	135,3	158,1	145,4
6. SAADUT TULONSIIRROT ERHÄLLNA TRANSFERERINGAR	25,9	25,1	24,9	26,7	29,2	22,1	13,7	20,5
61. SOSIAALITURVAETUDET SOCIALSKYDDSFÖRMÄNER	16,7	14,4	16,5	17,5	18,5	15,3	8,6	14,4
611. KANSANLÄKKEET - FOLKPENSIONER	5,9	3,6	5,5	7,3	7,1	6,1	1,4	5,4
612. KORVAUKSET SAIRAUSSVAKUUTUKSESTA ERSÄTTNINGAR AV SJUKFÖRSÄKRING	1,5	1,4	1,5	1,4	1,8	1,9	0,6	2,1
613. LAPSIKASSA - BARNBIDRAG	1,4	0,9	1,3	1,5	1,7	2,1	0,8	2,0
614. TYÖ- JA YRITTÄJÄLÄKKEET ARBETS- OCH FÖRETAGARPENSIONER	7,1	9,1	7,5	6,2	5,8	4,4	5,7	4,3
615. KORVAUS TAPATURMAVAKUUTUKSESTA ERSÄTTNING AV OLYCKSFALLSFÖRSÄKRING	0,3	0,3	0,2	0,3	0,3	0,4	-	0,4
616. KORVAUS TYÖTTÖMYYSVAKUUTUKSESTA ERSÄTTNING AV ARBETSLÖSHETS- FÖRSÄKRING	0,9	0,3	0,8	1,0	1,9	0,4	0,1	0,3
617. MUUT - ÖVRIGA	-	-	-	-	-	-	-	-
62. RAHASTOIMATTOMAT SOSIAALITURVA- ETUDET - IKKE FONDERADE SOCIAL- SKYDDSFÖRMÄNER	4,2	6,8	4,0	3,3	4,2	0,9	1,8	1,3
621. TYÖ- JA VIRKÄLÄKKEET ARBETS- OCH TJÄNSTEPENSIONER	3,7	5,6	3,6	3,1	4,1	0,9	1,8	1,2
622. KORVAUS VALTION TAPATURMAVAKUUTUK- SESTA - ERSÄTTNING AV STATENS OLYCKSFALLSFÖRSÄKRING	-	-	-	-	-	-	-	-
623. YRITYKSILTÄ SUORAAN SAADUT ELÄKKEET PENSIONER ERHÄLLNA DIREKT FRÅN FÖRETAG	0,4	1,2	0,4	0,2	0,1	-	-	0,1
63. SOSIAALIAVUSTUKSET - SOCIALB IDRAG	3,4	2,3	3,0	4,0	4,6	3,4	1,9	3,1
631. PERHEAVUSTUKSET, ASURIS- JA TOI- MEENTULOTUKI - FAMILJE- OCH BO- STADSBI DRAG SAMT UTKOMSTUNDERSTÖD	1,1	1,0	1,0	1,2	1,3	0,8	0,5	0,9
632. OPINTO- JA TUTKIMUSAVUSTUKSET STUDIÉ- OCH FÖRSKNINGSBIDRAG	0,3	0,3	0,3	0,4	0,4	0,3	0,5	0,4
633. MUUT - ÖVRIGA	2,0	0,9	1,8	2,4	2,9	2,2	0,9	1,9
64. MUUT TULONSIIRROT ÖVRIGA TRANSFERERINGAR	1,6	1,6	1,4	1,9	1,9	2,5	1,4	1,7
641. TULONSIIRROT MUILTA KOTITALOUKSILTA TRANSFERERINGAR AV ANDRA HUSHÄLL	1,0	1,2	1,0	1,0	0,9	0,5	1,3	0,5
642. MUUT - ÖVRIGA	0,6	0,4	0,4	0,9	1,0	2,0	0,1	1,1
7. TULOT JA SAADUT TULONSIIRROT YHTEEN- SÄ (5+6) - INKOMSTER OCH ERHÄLLNA TRANSFERERINGAR SAMMANLAGT (5+6)	123,3	135,7	126,9	113,9	116,7	157,4	171,8	165,9
8. MAKSETUT TULONSIIRROT BETALDA TRANSFERERINGAR	30,7	39,2	32,2	26,0	26,6	41,4	61,4	46,8
81. VÄLITÖMÄT VEROT - DIREKTA SKATTER	27,0	35,1	28,4	22,6	23,3	33,1	50,1	37,7
811. TULOVEROT - INKOMSTSKATTER	27,0	34,9	28,3	22,5	23,3	33,0	49,8	37,6
812. MUUT - ÖVRIGA	0,1	0,2	0,1	0,1	-	0,1	0,4	0,1
82. SOSIAALITURVAMAKSUT SOCIALSKYDDSAVGIFTER	3,7	4,1	3,8	3,4	3,3	8,3	11,3	9,1
821. KANSANLÄKEMAKSU FOLKPENSIONSAVGIFT	1,5	1,7	1,6	1,3	1,3	1,9	2,7	2,1
822. SAIRAUSSVAKUUTUSMAKSUT SJUKFÖRSÄKRINGSavgift	1,6	1,9	1,6	1,4	1,4	2,0	2,7	2,2
823. TYÖ- JA YRITTÄJÄLÄKEMAKSUT ARBETS- OCH FÖRETAGARPENSIONER- PREMIER	0,6	0,4	0,5	0,7	0,5	4,3	5,9	4,6
824. MUUT - ÖVRIGA	-	-	-	-	-	0,1	-	0,1

PALKANSAAJAT - LÖNTAGARE EMPLOYEES					AMMATISSA TOINIMATTOMAT - ICKE YRKESVERKSAMMA ECONOMICALLY INACTIVE						
VÄLI- SUOMI MELLERSTA FINLAND CENTRAL FINLAND	POHJOIS- SUOMI NORRA FINLAND NORTHERN FINLAND	YHTEENSÄ SAMMANLAGT TOTAL	HELSINKI HELSING- FORS	MUU ETELÄ- SUOMI ÖVRIGA SÖDRA FINLAND OTHER SOUTHERN FINLAND	VÄLI- SUOMI MELLERST FINLAND CENTRAL FINLAND	POHJOIS- SUOMI NORRA FINLAND NORTHERN FINLAND	YHTEENSÄ SAMMANLAGT TOTAL	HELSINKI HELSING- FORS	MUU ETELÄ- SUOMI ÖVRIGA SÖDRA FINLAND OTHER SOUTHERN FINLAND	VÄLI- SUOMI MELLERSTA FINLAND CENTRAL FINLAND	POHJOIS- SUOMI NORRA FINLAND NORTHERN FINLAND
113,8	113,9	106,7	107,0	109,4	102,1	103,5	55,6	66,0	55,3	52,3	56,1
125,6	116,3	131,5	141,0	136,5	120,4	120,1	15,0	20,5	14,0	14,8	14,8
23,0	29,5	14,4	11,3	13,3	16,2	18,5	50,5	63,7	51,0	45,4	49,4
15,8	20,1	8,8	5,9	8,6	9,5	11,7	33,2	37,9	33,9	31,3	31,1
6,8	8,7	1,6	0,8	1,4	2,2	1,9	14,6	11,4	14,2	15,8	16,5
2,0	2,0	1,7	1,6	1,7	1,7	2,1	0,9	1,2	0,8	0,8	1,1
2,1	2,7	1,8	1,2	1,8	2,0	2,3	0,2	0,1	0,1	0,2	0,2
4,0	5,7	2,3	1,8	2,5	2,1	2,5	17,8	28,9	19,2	13,9	12,1
0,5	0,2	0,2	0,4	0,2	0,2	0,3	0,3	0,1	0,2	0,3	0,4
0,4	0,7	1,2	0,2	1,0	1,3	2,6	0,7	0,4	0,6	0,7	1,0
-	-	-	-	-	-	-	0,1	0,1	-	0,1	0,1
0,4	0,8	1,3	1,6	1,1	1,7	1,6	11,0	21,7	11,1	7,3	10,5
0,4	0,8	1,3	1,5	1,0	1,6	1,5	9,8	17,3	9,8	6,8	10,2
-	-	-	-	-	-	-	-	-	-	0,1	-
-	-	0,1	0,1	0,1	0,1	0,1	1,2	4,3	1,3	0,5	0,3
3,7	4,1	2,9	2,0	2,5	3,7	4,1	4,5	3,2	4,3	4,7	5,7
0,8	1,0	1,3	1,1	1,2	1,7	1,4	0,7	0,9	0,6	0,8	1,0
0,3	0,4	0,3	0,4	0,3	0,4	0,5	0,3	0,3	0,3	0,4	0,4
2,6	2,7	1,2	0,5	1,0	1,6	2,2	3,4	2,1	3,4	3,5	4,3
3,1	4,4	1,4	1,8	1,3	1,3	1,2	1,8	0,9	1,7	2,2	2,1
0,3	0,5	1,0	1,3	0,9	1,0	0,8	1,2	0,7	1,2	1,3	1,2
2,8	3,9	0,4	0,5	0,3	0,3	0,5	0,6	0,2	0,5	0,9	0,9
148,7	145,8	145,8	152,4	149,9	136,6	138,7	65,5	84,2	64,9	60,2	64,2
34,9	31,9	39,2	45,4	40,5	34,5	35,2	9,8	18,1	9,6	7,9	8,1
27,6	24,8	34,9	40,8	36,1	30,6	31,3	9,0	17,0	8,9	7,2	7,4
27,4	24,8	34,8	40,7	36,1	30,6	31,3	8,9	16,3	8,8	7,1	7,4
0,1	0,1	0,1	0,1	0,1	0,1	0,1	0,1	0,6	0,1	0,1	-
7,3	7,1	4,3	4,6	4,4	3,9	3,9	0,8	1,2	0,7	0,7	0,8
1,7	1,6	2,1	2,2	2,1	1,9	1,9	0,1	0,2	0,1	0,1	0,2
1,8	1,7	2,0	2,2	2,1	1,8	1,8	0,6	0,9	0,6	0,5	0,5
3,8	3,7	0,2	0,1	0,2	0,2	0,1	-	-	-	0,1	0,1
-	-	-	0,1	0,1	-	-	-	-	-	-	-

PALKANSAAJAT - LÖNTAGARE EMPLOYEES					AMMATISSA TOIJIMATTOMAT - ICKE YRKESVERKSAMMA ECONOMICALLY INACTIVE						
VÄLI- SUOMI MELLERSTA FINLAND CENTRAL FINLAND	POHJOIS- SUOMI NORRA FINLAND NORTHERN FINLAND	YHTEENSÄ SAMMANLAGT TOTAL	HELSINKI HELSING- FORS	MUU ETELÄ- SUOMI ÖVRIGA SÖDRA FINLAND OTHER SOUTHERN FINLAND	VÄLI- SUOMI MELLERST FINLAND CENTRAL FINLAND	POHJOIS- SUOMI NORRA FINLAND NORTHERN FINLAND	YHTEENSÄ SAMMANLAGT TOTAL	HELSINKI HELSING- FORS	MUU ETELÄ- SUOMI ÖVRIGA SÖDRA FINLAND OTHER SOUTHERN FINLAND	VÄLI- SUOMI MELLERSTA FINLAND CENTRAL FINLAND	POHJOIS- SUOMI NORRA FINLAND NORTHERN FINLAND
100,0	100,0	100,0	100,0	100,0	100,0	100,0	100,0	100,0	100,0	100,0	100,0
110,4	102,1	123,2	131,8	124,8	117,9	116,0	26,9	31,0	25,2	28,2	26,4
20,2	25,9	13,4	10,6	12,2	15,9	17,9	90,7	96,4	92,1	86,9	88,1
13,9 6,0	17,6 7,7	8,2 1,5	5,6 0,7	7,8 1,3	9,3 2,1	11,3 1,8	59,7 26,3	57,4 17,3	61,3 25,7	59,8 30,2	55,4 29,4
1,7 1,9	1,7 2,4	1,6 1,7	1,5 1,1	1,6 1,6	1,6 2,0	2,0 2,3	1,5 0,3	1,9 0,2	1,4 0,2	1,5 0,4	2,0 0,4
3,5	5,0	2,2	1,7	2,3	2,1	2,4	32,0	43,8	34,7	26,6	21,6
0,4	0,2	0,2	0,4	0,2	0,2	0,3	0,5	0,2	0,4	0,6	0,7
0,4 -	0,6 -	1,1 -	0,2 -	0,9 -	1,3 -	2,5 -	1,2 0,1	0,5 0,1	1,2 0,1	1,3 0,1	1,7 0,1
0,3	0,7	1,3	1,5	1,0	1,7	1,5	19,8	32,8	20,1	14,0	18,7
0,3	0,7	1,2	1,4	0,9	1,6	1,4	17,6	26,2	17,8	13,0	18,1
-	-	-	-	-	-	-	0,1	-	0,1	0,1	0,1
-	-	0,1	0,1	0,1	0,1	0,1	2,2	6,6	2,3	0,9	0,5
3,3	3,6	2,7	1,8	2,2	3,6	3,9	8,0	4,9	7,7	8,9	10,2
0,7	0,9	1,2	1,1	1,1	1,6	1,4	1,3	1,3	1,1	1,5	1,8
0,2 2,3	0,4 2,4	0,3 1,1	0,3 0,5	0,2 0,9	0,4 1,6	0,4 2,1	0,6 6,1	0,4 3,2	0,5 6,1	0,7 6,7	0,7 7,7
2,8	3,9	1,3	1,7	1,2	1,3	1,2	3,2	1,4	3,0	4,1	3,8
0,3 2,5	0,5 3,4	0,9 0,3	1,2 0,5	0,9 0,5	1,0 0,3	0,8 0,4	2,1 1,1	1,1 0,3	2,1 0,8	2,4 1,7	2,2 1,6
130,6	128,0	136,7	142,4	137,0	133,8	133,9	117,6	127,5	117,4	115,1	114,5
30,5	27,9	36,6	42,3	36,9	33,7	33,9	17,5	27,4	17,3	15,0	14,4
24,1 24,0	21,7 21,6	32,6 32,6	38,0 37,9	32,9 32,9	29,9 29,8	30,2 30,1	16,1 15,9	25,6 24,6	15,9 15,8	13,7 13,5	13,0 13,0
-	-	-	-	-	-	-	0,1	0,9	-	-	-
6,3	6,1	3,9	4,2	3,9	3,7	3,6	1,3	1,7	1,3	1,2	1,3
1,4	1,3	1,8	2,0	1,8	1,7	1,7	0,2	0,2	0,1	0,2	0,2
1,4	1,4	1,8	1,9	1,8	1,7	1,7	0,9	1,3	1,0	0,8	0,8
3,3 -	3,2 -	-	-	-	0,1	-	-	-	-	-	-

28. KOTITALOUKSTEN TULOJEN PROSENTTIJAKAUTUMA JA SUHTEELLISET TULOTASOEROT SOSIOEKONOMISEN ASEMAN MUKAAN
 PROSENTUELL FÖRDELNING AV HUSHÄLLENS INKOMSTER OCH RELATIVA SKILLNADER I INKOMSTNIVÅ ENLIGT SOCIO-EKONOMISK STÄLLNING
 PERCENTAGE DISTRIBUTION OF INCOME OF HOUSEHOLDS AND RELATIVE DIFFERENCES IN INCOME LEVEL BY SOCIO-ECONOMIC GROUP

SOSIOEKONOMINEN ASEMA SOCIO-EKONOMISK STÄLLNING SOCIO-ECONOMIC GROUP	PROSENTTIJAKAUTUMA PROCENTUELL FÖRDELNING PERCENTAGE DISTRIBUTION			TULOT - INKOMSTER - INCOME			SUHTEELLISET TULOTASOEROT PROSENTTEINA KESKIARVOSTA RELATIVA SKILLNADER I INKOMST- NIVÅN I PROCENT AV MEDELTALET RELATIVE DIFFERENCES IN INCOME LEVEL PER CENT OF MEAN VALUE			
	LUKUMÄÄRÄ - ANTAL - NUMBER	KOTITA- LOUKSIA HUSHÄLL- HOLDS	HENKI- LÖITÄ PERSONER	AMMATISSA TOIMIVIA YRKES- VERKSAMMA ECONOMIC- ALLY ACTIVE	ANSIO- TULOT FÖRVÄRVS- INKOMST PRIMARY INCOME	TUOTAN- NÖNTEKI- JÄTULOT FAKTOR- INKOMST INCOME	KÄYTETTÄ- VISSÄ OLEVAT DISPONIBEL INKOMST AVAILABLE INCOME	ANSIO- TULOT FÖRVÄRVS- INKOMST PRIMARY INCOME	TUOTAN- NÖNTEKI- JÄTULOT FAKTOR- INKOMST INCOME	KÄYTETTÄ- VISSÄ OLEVAT DISPONIBEL INKOMST AVAILABLE INCOME
KAIKKI KOTITALOUDET - SANTLIGA HUSHÄLL	100,0	100,0	100,0	100,0	100,0	100,0	100,0	100,0	100,0	100,0
1. YRITTÄJÄT - FÖRETAGARE	10,9	14,8	18,0	14,8	15,1	13,6	136,4	138,9	125,2	
11. MAATALOUSYRITTÄJÄT JORDBRUKSFÖRETAGARE	5,7	8,2	10,4	6,9	7,1	7,3	120,4	124,3	127,4	
12. MUUT YRITTÄJÄT - ÖVRIGA FÖRETAGARE	5,2	6,6	7,7	7,9	8,0	6,3	154,2	155,3	122,8	
2. PALKANSAAJAT - LÖNTAGARE	59,5	66,6	80,3	82,5	80,3	68,6	138,8	135,0	115,3	
21. YLEMMÄN KAND. ASTEEN KOULUTUKSEN SAANEET TOIMIHENKILÖT - TJÄNSTEMÄN MED UTBILDNING PÅ HÖGRE KANDIDATNIVÅ	4,1	4,9	5,5	9,5	9,3	6,8	231,7	226,8	165,4	
22. AMMATILLISEN KOULUTUKSEN SAANEET JA VASTAAVAT TOIMIHENKILÖT - YRKES- UTBILDADE TJÄNSTEMÄN OCH MOTSVARANDE	19,6	21,4	26,4	30,6	29,8	24,1	156,3	152,3	123,1	
23. MUUT TOIMIHENKILÖT ÖVRIGA TJÄNSTEMÄN	7,5	7,4	9,5	8,5	8,3	7,5	112,3	110,3	99,8	
24. MAA- JA METSÄTALOUSTYÖNTEKIJÄT JORD- OCH SKOGSBRUKSARBETARE	0,9	1,0	1,1	0,8	0,7	0,8	85,9	83,5	91,6	
25. TEOLLISUUDEN JA RAKENNUSTOIMINNAN TYÖNTEKIJÄT - ARBETARE INOM INDUSTRI OCH BYGGNADSVÄRKSAMHET	16,3	19,3	22,9	20,8	20,1	18,1	127,9	123,6	111,3	
26. PALVELUALOJEN TYÖNTEKIJÄT ARBETARE INOM SERVICEBRANCHER	11,1	12,5	14,9	12,4	12,1	11,2	111,7	108,5	101,2	
3. AMMATISSA TOIMIMATTOMAT ICKE YRKESVERKSAMMA	29,6	18,6	1,7	2,6	4,6	17,8	8,8	15,4	60,1	
31. ANSIOELÄKKEENSAAJAT FÖRVÄRVPENSIONSTAGARE	14,3	9,6	1,2	1,2	2,4	10,6	8,7	16,7	74,1	
32. KANSANELÄKKEEN TAI SOSIAALIAVUSTUS- TEN VARASSA ELÄVÄT - PERSONER SOM LEVER PÅ FOLKPENSION ELLER SOCIAL- BIDRAG	11,9	7,1	0,4	0,7	1,2	5,7	6,3	10,1	48,3	
33. MUUT AMMATISSA TOIMIMATTOMAT ÖVRIGA ICKE YRKESVERKSAMMA	3,4	1,9	0,2	0,6	1,0	1,5	18,3	28,1	43,0	

29. KOTITALOUKSIEN TULOJEN PROSENTTIJAKAUTUMA JA SUHTEELLISET TULOTASOEROT KOTITALOJEN KOON JA RAKENTEEN MUKAAN
 PROCENTUELL FÖRDELNING AV HUSHÄLLENS INKOMSTER OCH RELATIVA SKILLNADER I INKOMSTNIVÅ ENLIGT HUSHÄLLET
 STORLEK OCH SAMMANSÄTTNING
 PERCENTAGE DISTRIBUTION OF INCOME OF HOUSEHOLDS AND RELATIVE DIFFERENCES IN INCOME LEVEL BY SIZE AND STRUCTURE
 OF HOUSEHOLD

KOTITALOJEN KOON JA RAKENNE HUSHÄLLET'S STORLEK OCH SAMMANSÄTTNING SIZE AND STRUCTURE OF HOUSEHOLD	PROSENTTIJAKAUTUMA PROCENTUELL FÖRDELNING PERCENTAGE DISTRIBUTION			TULOT - INKOMSTER - INCOME			SUHTEELLISET TULOTASOEROT PROSENTTEINA KESKIARVOSTA RELATIVA SKILLNADER I INKOMST- NIVÅN I PROCENT AV MEDELTALET RELATIVE DIFFERENCES IN INCOME LEVEL PER CENT OF MEAN VALUE			
	LUKUMÄÄRÄ - ANTAL - NUMBER	KOTITA- LOUKSIA HUSHÄLL- HOLDS	HENKI- LÖITÄ PERSONER	AMMATISSA TOIMIVIA YRKES- VERKSAMMA ECONOMIC- ALLY ACTIVE	ANSIO- TULOT FÖRVÄRVS- INKOMST PRIMARY INCOME	TUOTAN- NÖNTEKI- JÄTULOT FAKTOR- INKOMST INCOME	KÄYTETTÄ- VISSÄ OLEVAT DISPONIBEL INKOMST AVAILABLE INCOME	ANSIO- TULOT FÖRVÄRVS- INKOMST PRIMARY INCOME	TUOTAN- NÖNTEKI- JÄTULOT FAKTOR- INKOMST INCOME	KÄYTETTÄ- VISSÄ OLEVAT DISPONIBEL INKOMST AVAILABLE INCOME
KAIKKI KOTITALOUDET - SAMTLIGA HUSHÄLL	100,0	100,0	100,0	100,0	100,0	100,0	100,0	100,0	100,0	100,0
1 HENKILÖ - 1 PERSON	32,0	13,3	12,2	11,9	12,7	16,3	37,3	39,8	51,0	
2 HENKEÄ - 2 PERSONER	28,0	23,2	24,9	23,8	24,3	27,4	85,2	86,9	98,1	
2 AIKUISTA - 2 VUXNA	25,5	21,1	23,1	22,1	22,6	25,6	86,4	88,4	100,3	
1 AIKUINE, 1 LAPSI - 1 VUXEN, 1 BARN	2,4	2,0	1,8	1,8	1,7	1,8	72,4	70,7	74,9	
3 HENKEÄ - 3 PERSONER	17,0	21,1	25,1	25,1	24,6	22,2	147,6	145,1	130,7	
2 AIKUISTA, 1 LAPSI - 2 VUXNA, 1 BARN	9,8	12,2	14,2	14,8	14,4	12,4	151,4	146,9	126,6	
1 AIKUINE, 2 LASTA - 1 VUXEN, 2 BARN	0,8	1,0	0,6	0,6	0,5	0,7	67,8	66,2	62,8	
3 AIKUISTA - 3 VUXNA	6,4	7,9	10,3	9,7	9,7	9,1	152,1	152,3	143,2	
4 HENKEÄ - 4 PERSONER	15,6	25,8	25,3	26,6	26,0	22,5	171,0	167,3	144,5	
2 AIKUISTA, 2 LASTA - 2 VUXNA, 2 BARN	10,8	17,8	16,0	17,7	17,2	14,6	164,3	159,9	136,2	
3 AIKUISTA, 1 LAPSI - 3 VUXNA, 1 BARN	2,6	4,3	4,7	4,9	4,9	4,1	190,4	188,7	159,1	
MUUT - ÖVRIGA	2,2	3,7	4,6	4,0	4,0	3,7	180,7	178,8	167,8	
5 HENKEÄ - 5 PERSONER	5,8	12,0	9,4	9,7	9,5	8,6	168,7	164,4	149,5	
2 AIKUISTA, 3 LASTA - 2 VUXNA, 3 BARN	3,9	8,1	5,5	6,2	6,0	5,4	158,2	153,2	138,4	
3 AIKUISTA, 2 LASTA - 3 VUXNA, 2 BARN	0,8	1,7	1,5	1,5	1,5	1,3	179,9	177,7	160,1	
4 AIKUISTA, 1 LAPSI - 4 VUXNA, 1 BARN	0,6	1,3	1,5	1,3	1,3	1,1	200,5	197,9	178,1	
MUUT - ÖVRIGA	0,4	0,8	0,9	0,7	0,7	0,7	197,8	194,0	191,7	
6+ HENKEÄ - 6+ PERSONER	1,7	4,7	3,1	2,8	2,8	2,9	164,3	161,1	169,6	
2 AIK., 4+ LASTA - 2 VUXNA, 4+ BARN	0,8	2,2	1,0	1,1	1,1	1,2	141,2	136,7	144,9	
3 AIK., 3+ LASTA - 3 VUXNA, 3+ BARN	0,3	0,9	0,6	0,6	0,6	0,6	174,7	173,0	167,7	
4 AIK., 2+ LASTA - 4 VUXNA, 2+ BARN	0,3	0,9	0,8	0,6	0,6	0,7	171,5	169,2	187,8	
MUUT - ÖVRIGA	0,3	0,7	0,8	0,6	0,5	0,6	211,9	209,9	223,7	

30. KOTITALOUKSIEN TULOJEN PROSENTTIIKAKAUTUMA JA SUHTEELLISET TULOTASOEROT SOSIOEKONOMISEN PÄÄRYHMÄN JA JA KOTITALOUDEN KOON MUKAAN
 PROCENTUELL FÖRDELNING AV HUSHÄLLENS INKOMSTER OCH RELATIVA SKILLNADER I INKOMSTNIVÅ ENLIGT SOCIOEKONOMISK HUVUDGRUPP OCH HUSHÄLLETS STORLEK
 PERCENTAGE DISTRIBUTION OF INCOME OF HOUSEHOLDS AND RELATIVE DIFFERENCES IN INCOME LEVEL BY SOCIO-ECONOMIC MAIN GROUP AND SIZE OF HOUSEHOLD

SOSIOEKONOMINEN PÄÄRYHMÄ JA KOTITALOUDEN KOO SOCIOEKONOMISK HUVUDGRUPP OCH HUSHÄLLETS STORLEK SOCIO-ECONOMIC MAIN GROUP AND SIZE OF HOUSEHOLD	PROSENTTIIKAKAUTUMA PROCENTUELL FÖRDELNING PERCENTAGE DISTRIBUTION			SUHTEELLISET TULOTASOEROT PROCENTTEINA KESKIARVOSTA RELATIVA SKILLNADER I INKOMST- NIVÅN I PROCENT AV MEDELTALET RELATIVE DIFFERENCES IN INCOME LEVEL PER CENT OF MEAN VALUE					
	LUKUMÄÄRÄ - ANTAL - NUMBER	TULOT - INKOMSTER - INCOME							
	KOTITA- LOUKSIA HUSHÄLL- HOLDS	HENKI- LÖITÄ PERSONER	AMMA ISSA TOIMIVIA YRKES- VERKSANNA ECONOMIC- ALLY ACTIVE	ANSIO- TULOT FÖRVÄRVS- INKOMST PRIMARY INCOME	TUOTAN- NÖNTEKI- JÄTULOT FAKTOR- INKOMST FACTOR INCOME	KÄYTETTÄ- VISSÄ OLEVAT TULOT DISPONIBEL INKOMST AVAILABLE INCOME	ANSIO- TULOT FÖRVÄRVS- INKOMST PRIMARY INCOME	TUOTAN- NÖNTEKI- JÄTULOT FAKTOR- INKOMST FACTOR INCOME	KÄYTETTÄ- VISSÄ OLEVAT TULOT DISPONIBEL INKOMST AVAILABLE INCOME
KAIKKI KOTITALOUDET - SAMTLIGA HUSHÄLL	100,0	100,0	100,0	100,0	100,0	100,0	100,0	100,0	100,0
1 HENKIÖ - PERSON	32,0	13,3	12,2	11,9	12,7	16,3	37,3	39,8	51,0
2 HENKÄ - PERSONER	28,0	23,2	24,9	23,8	24,3	27,4	85,2	86,9	98,1
3 HENKÄ - PERSONER	17,0	21,1	25,1	25,1	24,6	22,2	147,6	145,1	130,7
4 HENKÄ - PERSONER	15,6	25,8	25,3	26,6	26,0	22,5	171,0	167,3	144,5
5 HENKÄ - PERSONER	5,8	12,0	9,4	9,7	9,5	8,6	168,7	164,4	149,5
6+ HENKÄ - PERSONER	1,7	4,7	3,1	2,8	2,8	2,9	164,3	161,1	169,6
1. YRITTÄJÄT - FÖRETAGARE	10,9	14,8	18,0	14,8	15,1	13,6	136,4	138,9	125,2
1 HENKIÖ - PERSON	1,1	0,5	1,0	0,8	0,8	0,7	67,8	70,8	60,6
2 HENKÄ - PERSONER	2,5	2,1	3,5	2,6	2,7	2,6	103,5	109,2	102,8
3 HENKÄ - PERSONER	2,6	3,2	4,6	3,8	3,8	3,5	147,2	149,7	130,7
4 HENKÄ - PERSONER	2,6	4,4	4,9	4,4	4,4	3,8	168,4	168,6	142,9
5 HENKÄ - PERSONER	1,4	2,8	2,6	2,2	2,2	2,0	158,9	160,8	150,5
6+ HENKÄ - PERSONER	0,7	1,9	1,5	1,1	1,1	1,2	161,5	162,4	175,0
2. PALKANSAAJAT - LÖNTAGARE	59,5	66,6	80,3	82,5	80,3	68,6	138,8	135,0	115,4
1 HENKIÖ - PERSON	13,3	5,5	11,2	10,5	10,2	8,2	78,9	77,3	61,7
2 HENKÄ - PERSONER	15,5	12,9	20,7	20,2	19,7	16,9	129,8	126,8	108,5
3 HENKÄ - PERSONER	13,1	16,3	20,1	20,8	20,2	17,4	158,8	154,4	133,0
4 HENKÄ - PERSONER	12,3	20,5	20,1	21,9	21,3	18,0	177,5	172,4	146,2
5 HENKÄ - PERSONER	4,3	8,8	6,6	7,5	7,2	6,4	175,8	169,5	150,1
6+ HENKÄ - PERSONER	1,0	2,7	1,6	1,7	1,6	1,6	174,1	167,8	168,9
3. AMMATISSA TOIMIMATTOMAT ICKE YRKESVERKSANNA	29,6	18,6	1,7	2,6	4,6	17,8	8,8	15,4	60,1
1 HENKIÖ - PERSON	17,6	7,3	-	0,7	1,7	7,5	3,9	9,6	42,4
2 HENKÄ - PERSONER	9,9	8,2	0,8	1,1	1,9	8,0	10,6	18,7	80,4
3 HENKÄ - PERSONER	1,3	1,6	0,5	0,5	0,6	1,4	37,8	44,0	108,0
4 HENKÄ - PERSONER	0,6	1,0	0,3	0,3	0,3	0,7	45,5	54,0	116,9
5 HENKÄ - PERSONER	0,2	0,3	0,1	0,1	0,1	0,2	57,9	59,4	122,2
6+ HENKÄ - PERSONER	0,1	0,2	-	-	-	0,1	39,7	40,8	118,7

31. KOTITALOUKSIEN TULOJEN PROSENTTIIKAKAUTUMA JA SUHTEELLISET TULOTASOEROT KOTITALOUDEN KOON JA PÄÄMIEHEN
 KOULUTUSTASON MUKAAN
 PROCENTUELL FÖRDELNING AV HUSHÄLLENS INKOMSTER OCH RELATIVA SKILLNADER I INKOMSTNIVÅ ENLIGT HUSHÄLLETS
 STORLEK OCH HUVUDMANNENS UTBILDNINGSNIVÅ
 PERCENTAGE DISTRIBUTION OF INCOME OF HOUSEHOLDS AND RELATIVE DIFFERENCES IN INCOME LEVEL BY SIZE OF
 HOUSEHOLD AND LEVEL OF EDUCATION OF THE HEAD OF HOUSEHOLD

KOTITALOUDEN KOO JA PÄÄMIEHEN KOULUTUSTASO HUSHÄLLETS STORLEK OCH HUVUDMANNENS UTBILDNINGSNIVÅ SIZE OF HOUSEHOLD AND LEVEL OF EDUCATION OF THE HEAD OF HOUSEHOLD	PROSENTTIIKAKAUTUMA PROCENTUELL FÖRDELNING PERCENTAGE DISTRIBUTION			SUHTEELLISET TULOTASOEROT PROCENTTEINA KESKIARVOSTA RELATIVA SKILLNADER I INKOMST- NIVÅN I PROCENT AV MEDELTALET RELATIVE DIFFERENCES IN INCOME LEVEL PER CENT OF MEAN VALUE					
	LUKUMÄÄRÄ - ANTAL - NUMBER	TULOT - INKOMSTER - INCOME							
	KOTITA- LOUKSIA HUSHÄLL- HOLDS	HENKI- LÖITÄ PERSONER	AMMATISSA TOIM VIA YRKES- VERKSANNA ECONOMIC- ALLY ACTIVE	ANSIO- TULOT FÖRVÄRVS- INKOMST PRIMARY INCOME	TUOTAN- NÖNTEKI- JÄTULOT FAKTOR- INKOMST FACTOR INCOME	KÄYTETTÄ- VISSÄ OLEVAT TULOT DISPONIBEL INKOMST AVAILABLE INCOME	ANSIO- TULOT FÖRVÄRVS- INKOMST PRIMARY INCOME	TUOTAN- NÖNTEKI- JÄTULOT FAKTOR- INKOMST FACTOR INCOME	KÄYTETTÄ- VISSÄ OLEVAT TULOT DISPONIBEL INKOMST AVAILABLE INCOME
KAIKKI KOTITALOUDET - SAMTLIGA HUSHÄLL	100,0	100,0	100,0	100,0	100,0	100,0	100,0	100,0	100,0
ENINT. PERUSASTE - HÖGST GRUNDSTADIET	49,8	46,8	42,5	36,7	37,4	44,1	73,8	75,2	88,5
KESKIASTE - MELLANSTADIUM	38,7	40,5	43,8	42,4	41,7	39,1	109,5	107,8	100,9
KORKEA-ASTE - HÖGSTADIUM	11,5	12,6	13,8	20,9	20,9	16,9	181,6	181,3	146,7
1 HENKIÖ - 1 PERSON	32,0	13,3	12,2	11,9	12,7	16,3	37,3	39,8	51,0
ENINT. PERUSASTE - HÖGST GRUNDSTADIET	17,3	7,2	3,8	3,4	4,0	7,9	19,6	23,3	45,8
KESKIASTE - MELLANSTADIUM	11,6	4,8	6,3	5,8	5,8	5,8	49,7	50,0	50,0
KORKEA-ASTE - HÖGSTADIUM	3,1	1,3	2,0	2,8	2,9	2,6	88,9	93,6	83,9
2 HENKÄ - 2 PERSONER	28,0	23,2	24,9	23,8	24,3	27,4	85,2	86,9	98,1
ENINT. PERUSASTE - HÖGST GRUNDSTADIET	15,5	12,8	11,2	9,4	9,9	13,6	61,0	63,9	88,1
KESKIASTE - MELLANSTADIUM	9,7	8,0	10,6	9,9	9,9	9,7	102,6	102,1	100,2
KORKEA-ASTE - HÖGSTADIUM	2,8	2,4	3,1	4,5	4,5	4,1	157,3	159,8	144,8
3 HENKÄ - 3 PERSONER	17,0	21,1	25,1	25,1	24,6	22,2	147,6	145,1	130,7
ENINT. PERUSASTE - HÖGST GRUNDSTADIET	7,9	9,9	11,8	10,2	10,0	9,7	128,1	126,5	122,1
KESKIASTE - MELLANSTADIUM	7,1	8,8	10,3	10,3	10,1	9,1	146,1	143,1	128,2
KORKEA-ASTE - HÖGSTADIUM	2,0	2,4	3,0	4,6	4,5	3,4	231,7	226,9	174,3
4 HENKÄ - 4 PERSONER	15,6	25,8	25,3	26,6	26,0	22,5	171,0	167,3	144,5
ENINT. PERUSASTE - HÖGST GRUNDSTADIET	6,1	10,0	10,2	9,2	9,0	8,2	151,5	148,3	136,0
KESKIASTE - MELLANSTADIUM	7,1	11,8	11,4	11,4	11,1	9,8	160,5	156,2	137,9
KORKEA-ASTE - HÖGSTADIUM	2,4	4,0	3,8	6,0	6,0	4,5	251,5	248,4	185,6
5 HENKÄ - 5 PERSONER	5,8	12,0	9,4	9,7	9,5	8,6	168,7	164,4	149,5
ENINT. PERUSASTE - HÖGST GRUNDSTADIET	2,2	4,5	3,7	3,2	3,2	3,1	149,2	146,1	143,3
KESKIASTE - MELLANSTADIUM	2,6	5,4	4,0	3,9	3,8	3,6	151,0	147,0	139,3
KORKEA-ASTE - HÖGSTADIUM	1,0	2,1	1,6	2,6	2,5	1,9	254,3	247,1	188,1
6+ HENKÄ - 6+ PERSONER	1,7	4,7	3,1	2,8	2,8	2,9	164,3	161,1	169,6
ENINT. PERUSASTE - HÖGST GRUNDSTADIET	0,9	2,5	1,8	1,4	1,3	1,5	150,3	147,3	166,7
KESKIASTE - MELLANSTADIUM	0,7	1,8	1,1	1,0	1,0	1,1	154,6	152,0	163,3
KORKEA-ASTE - HÖGSTADIUM	0,2	0,4	0,3	0,5	0,4	0,3	280,9	274,3	211,8

KOTITALOUDEN JÄSENTÄ KOHTI LASKETUT TAULUKOT

TABELLER BERÄKNADE PER HUSHÅLLSLEDLEM

Sivut: 80-87

Sid: 80-87

Taulukoiden sisältö:

Tabellernas innehåll:

32 - 40 Kotitalouden jäsentä kohti laskettu tulotaso ja suhteelliset tulotasoerot

32 - 40 Inkomstnivå och relativa skillnader i inkomstnivå per hushållsmedlem

41 Kotitalouksien tulot desiiiliryhmittäin

41 Hushållens inkomster i decilgrupper

42 Kotitalouksien lukumäärä desiiiliryhmissä

42 Hushållens antal i decilgrupper

32. KOTITALOUDEN JÄSENTÄ KOHTI LASKETTU TULOTASO JA SUHTEELLISET TULOTASOEROT SOSIOEKONOMISEN ASEMAN MUKAAN
INKOMSTNIVÅ OCH RELATIVA SKILLNADER I INKOMSTNIVÅ PER HUSHÅLLSLEDLEM ENLIGT SOCIOEKONOMISK STÄLLNING
INCOME LEVEL AND RELATIVE DIFFERENCES IN INCOME LEVEL PER MEMBER OF HOUSEHOLD BY SOCIO-ECONOMIC GROUP

KOTITALOUDEN SOSIOEKONOMINEN ASEMA HUSHÅLLETS SOCIOEKONOMISKA STÄLLNING SOCIO-ECONOMIC GROUP OF HOUSEHOLD	TULOTASO - INKOMSTNIVÅ - INCOME LEVEL, 1000 MK						SUHTEELLISET TULOTASOEROT PROSENTTEINA KESKIARVOSTA RELATIVA SKILLNADER I INKOMST NIVÅN I PROCENT AV MEDELTALET RELATIVE DIFFERENCES IN INCOME LEVEL PER CENT OF MEAN VALUE		
	ANSIOTULOT FÖRVÄRVSINKOMST PRIMARY INCOME		TUOTANNONTEKIJÄ- TULOT FAKTORINKOMST FACTOR INCOME		KÄYTETTÄVISSÄ OLEVAT TULOT DISPONIBEL INKOMST AVAILABLE INCOME		ANSIO- TULOT FÖRVÄRVS- INKOMST PRIMARY INCOME	TUOTAN- NONTEKI- JÄTULOT FAKTOR- INKOMST FACTOR INCOME	KÄYTETTÄ- VISSÄ OLEVAT TULOT DISPONIBEL INKOMST AVAILABLE INCOME
	KESKI- ARVO MEDELTALET MEAN	MEDI- AANI MEDIAN	KESKI- ARVO MEDELTALET MEAN	MEDI- AANI MEDIAN	KESKI- ARVO MEDELTALET MEAN	MEDI- AANI MEDIAN			
KAIKKI KOTITALOUDET - SAMTLIGA HUSHÅLL	37,8	33,3	40,3	35,1	38,4	38,3	100,0	100,0	100,0
1. YRITTÄJÄT - FÖRETAGARE	37,9	34,3	41,2	37,9	35,3	35,6	100,3	102,2	92,1
11. MAATALOUSYRITTÄJÄT JORDBRUKSFÖRETAGARE	31,7	29,2	34,9	32,6	34,0	34,3	83,9	86,5	88,7
12. MUUT YRITTÄJÄT - ÖVRIGA FÖRETAGARE	45,7	44,3	49,1	46,7	36,9	37,9	120,9	121,8	96,3
2. PALKANSAAJAT - LÖNTAGARE	46,8	47,8	48,6	49,4	39,5	41,5	123,9	120,6	102,9
21. YLEMmän KAND. ASTEEN KOULUTUKSEN SAANEET TOIMIHENKILÖT - TJÄNSTEMÄN MED UTBILDNING PÅ HÖGRE KANDIDATNIVÅ	72,8	76,6	76,2	78,4	52,8	56,3	192,9	188,8	137,7
22. AMMATILISEN KOULUTUKSEN SAANEET JA VASTAAVAT TOIMIHENKILÖT - YRKES- UTBILDADE TJÄNSTEMÄN OCH MOTSVARANDE	53,9	56,0	56,1	57,9	43,1	45,5	142,7	139,0	112,4
23. MUUT TOIMIHENKILÖT ÖVRIGA TJÄNSTEMÄN	43,4	44,7	45,6	47,2	39,1	41,2	115,0	113,0	102,0
24. MAA- JA METSÄTALOUSTYÖNTEKIJÄT JORD- OCH SKOGBRUKSARBETARE	28,4	27,6	29,5	28,1	30,8	31,3	75,2	73,0	80,2
25. TEOLLISUUDEN JA RAKENNUSTOIMINNAN TYÖNTEKIJÄT - ARBETARE INOM INDUSTRI OCH BYGGNADSVÄRSKANSKHET	40,7	42,3	42,0	43,6	35,9	38,2	107,7	104,1	93,7
26. PALVELUALOJEN TYÖNTEKIJÄT ARBETARE INOM SERVICEBRANCHER	37,4	39,0	38,8	40,3	34,4	37,1	99,0	96,2	89,7
3. AMMATISSA TOIMIMATTOMAT ICKE YRKESVERKSAMMA	5,3	0,4	9,9	5,9	36,7	35,0	14,1	24,5	95,8
31. ANSIOELÄKKEENSAAJAT FÖRVÄRVPENSIONSTAGARE	4,9	0,3	10,0	6,4	42,1	40,8	12,9	24,8	109,8
32. KANSANELÄKKEEN TAI SOSIAALIVASTUUS- TEN VARASSA ELÄVÄT - PERSONER SOM LEVER PÅ FOLKPENSION ELLER SOCIAL- BIDRAG	4,0	0,3	6,8	4,4	31,1	32,0	10,6	16,9	81,2
33. MUUT AMMATISSA TOIMIMATTOMAT ÖVRIGA ICKE YRKESVERKSAMMA	12,7	10,5	20,8	11,7	30,3	22,1	33,6	51,6	78,9

33. KOTITALOUDEN JÄSENTÄ KOHTI LASKETTU TULOTASO JA SUHTEELLISET TULOTASOEROT KOTITALOUDEN KOON JA RAKENTEEN MUKAAN
INKOMSTNIVÅ OCH RELATIVA SKILLNADER I INKOMSTNIVÅ PER HUSHÅLLSLEDLEM ENLIGT HUSHÅLLETS STORLEK OCH SAMMANSTÄTTNING
INCOME LEVEL AND RELATIVE DIFFERENCES IN INCOME LEVEL PER MEMBER OF HOUSEHOLD BY SIZE AND STRUCTURE OF HOUSEHOLD

KOTITALOUDEN KOKO JA RAKENNE HUSHÅLLETS STORLEK OCH SAMMAN- STÄTTNING SIZE AND STRUCTURE OF HOUSEHOLD	TULOTASO - INKOMSTNIVÅ - INCOME LEVEL, 1000 MK						SUHTEELLISET TULOTASOEROT PROSENTTEINA KESKIARVOSTA RELATIVA SKILLNADER I INKOMST NIVÅN I PROCENT AV MEDELTALET RELATIVE DIFFERENCES IN INCOM LEVEL PER CENT OF MEAN VALUE		
	ANSIOTULOT FÖRVÄRVSINKOMST PRIMARY INCOME		TUOTANNONTEKIJÄ- TULOT FAKTORINKOMST FACTOR INCOME		KÄYTETTÄVISSÄ OLEVAT TULOT DISPONIBEL INKOMST AVAILABLE INCOME		ANSIO- TULOT FÖRVÄRVS- INKOMST PRIMARY INCOME	TUOTAN- NONTEKI- JÄTULOT FAKTOR- INKOMST FACTOR INCOME	KÄYTETTÄ- VISSÄ OLEVAT TULOT DISPONIBEL INKOMST AVAILABLE INCOME
	KESKI- ARVO MEDELTALET MEAN	MEDI- AANI MEDIAN	KESKI- ARVO MEDELTALET MEAN	MEDI- AANI MEDIAN	KESKI- ARVO MEDELTALET MEAN	MEDI- AANI MEDIAN			
KAIKKI KOTITALOUDET - SAMTLIGA HUSHÅLL	37,8	33,3	40,3	35,1	38,4	38,3	100,0	100,0	100,0
1 HENKILÖ - 1 PERSON	34,0	11,1	38,8	16,8	47,3	42,5	89,9	96,1	123,2
2 HENKEÄ - 2 PERSONER	38,8	34,6	42,3	36,9	45,4	42,7	102,8	104,9	118,3
2 AIKUISTA - 2 VUONNA	39,4	35,0	43,1	38,1	46,4	43,9	104,3	106,7	121,0
1 AIKUIINEN, 1 LAPSI - 1 VUONNA, 1 BARN	33,0	33,2	34,4	33,7	34,7	32,6	87,4	85,3	90,4
3 HENKEÄ - 3 PERSONER	44,9	42,9	47,1	44,4	40,3	38,8	118,8	116,7	105,1
2 AIKUISTA, 1 LAPSI - 2 VUONNA, 1 BARN	46,0	43,7	47,7	45,0	39,1	37,8	121,8	118,2	101,6
1 AIKUIINEN, 2 LASTA - 1 VUONNA, 2 BARN	20,6	21,4	21,5	21,7	25,6	25,2	54,5	53,3	66,6
3 AIKUISTA - 3 VUONNA	46,2	44,2	49,4	46,9	44,2	42,8	122,3	122,5	115,2
4 HENKEÄ - 4 PERSONER	39,0	36,8	40,7	38,0	33,4	31,8	103,2	101,0	87,2
2 AIKUISTA, 1 LAPSI - 2 VUONNA, 2 BARN	37,4	34,8	38,9	36,0	31,5	30,1	99,2	96,5	82,2
3 AIKUISTA, 1 LAPSI - 3 VUONNA, 1 BARN	43,4	42,1	45,9	43,9	36,8	35,6	114,9	113,9	96,0
MUUT - ÖVRIGA	41,2	40,1	43,5	42,5	38,8	38,2	109,1	107,9	101,3
5 HENKEÄ - 5 PERSONER	30,8	28,4	32,0	29,1	27,7	26,4	81,4	79,4	72,2
2 AIKUISTA, 3 LASTA - 2 VUONNA, 3 BARN	28,8	26,1	29,8	27,6	25,6	24,2	76,4	74,0	66,8
3 AIKUISTA, 2 LASTA - 3 VUONNA, 2 BARN	32,8	31,6	34,6	33,3	29,6	28,2	86,9	85,8	77,3
4 AIKUISTA, 1 LAPSI - 4 VUONNA, 1 BARN	36,6	34,5	38,5	36,2	33,0	31,8	96,8	95,5	86,0
MUUT - ÖVRIGA	36,1	33,3	37,8	36,1	35,5	34,0	95,5	93,6	92,6
6+ HENKEÄ - 6+ PERSONER	22,8	20,7	23,9	22,0	23,9	22,9	60,4	59,3	62,4
2 AIK. + 4+ LASTA - 2 VUONNA, 4+ BARN	19,3	16,1	20,0	16,4	20,1	18,6	51,1	49,5	52,4
3 AIK. + 3+ LASTA - 3 VUONNA, 3+ BARN	25,3	24,3	26,8	26,4	24,7	24,5	67,0	66,3	64,3
4 AIK. + 2+ LASTA - 4 VUONNA, 2+ BARN	24,3	24,4	25,7	25,8	27,1	27,6	64,4	63,6	70,6
MUUT - ÖVRIGA	28,6	27,6	30,2	30,0	30,6	30,3	75,6	74,9	79,8

36. KOTITALOUDEN JÄSENTÄ KOHTI LASKETTU TULOTASO JA SUHTEELLISET TULOTASOEROT KOTITALOUDEN SOSIOEKONOMISEN PÄÄRYHMÄN, KUNTAMUODON JA SUURALUEEN MUKAAN
INKOMSTNIVÅ OCH RELATIVA SKILLNADER I INKOMSTNIVÅ PER HUSHÅLLSLEDLEM ENLIGT HUSHÅLLETS SOCIOEKONOMISKA HUVUDGRUPP, KOMMUNTYP OCH STOROMRÅDE
INCOME LEVEL AND RELATIVE DIFFERENCES IN INCOME LEVEL PER MEMBER OF HOUSEHOLD BY SOCIO-ECONOMIC MAIN GROUP OF HOUSEHOLD, TYPE OF MUNICIPALITY AND REGION

KOTITALOUDEN SOSIOEKONOMINEN PÄÄRYHMÄ, KUNTAMUOTO JA SUURALUE HUSHÅLLETS SOCIOEKONOMISKA HUVUDGRUPP, KOMMUNTYP OCH STOROMRÅDE SOCIO-ECONOMIC MAIN GROUP OF HOUSEHOLD, TYPE OF MUNICIPALITY AND REGION	TULOTASO - INKOMSTNIVÅ - INCOME LEVEL, 1000 MK						SUHTEELLISET TULOTASOEROT PROSENTTEINA KESKIAARVOSTA RELATIVA SKILLNADER I INKOMSTNIVÅN I PROCENT AV MEDELTALET RELATIVE DIFFERENCES IN INCOME LEVEL PER CENT OF MEAN VALUE			
	ANSIOTULOT FÖRVARVSINKOMST PRIMARY INCOME		TUOTANNONTEKIJÄ- TULOT FAKTORINKOMST FACTOR INCOME		KÄYTETTÄVISSÄ OLEVAT TULOT DISPONIBEL INKOMST AVAILABLE INCOME		ANSIO- TULOT FÖRVARVS- INKOMST PRIMARY INCOME	TUOTAN- NTEKIJÄ- TULOT FAKTOR- INKOMST FACTOR INCOME	KÄYTETTÄ- VISSÄ OLEVAT TULOT DISPONIBEL INCOME	
	KESKI- ARVO MEDELTA MEAN	MEDI- AANI MEDIAN	KESKI- ARVO MEDELTA MEAN	MEDI- AANI MEDIAN	KESKI- ARVO MEDELTA MEAN	MEDI- AANI MEDIAN				
KAIKKI KOTITALOUDET - SAMTLIGA HUSHÅLL	37,8	33,3	40,3	35,1	38,4	38,3	100,0	100,0	100,0	
KAUPUNGIT - STÄDER	40,9	36,4	43,6	38,4	40,4	40,4	108,3	108,2	105,3	
HELSINKI - HELSINGFORS	51,7	50,3	55,6	52,8	48,5	47,7	137,0	137,8	126,5	
MUU ETELÄ-SUOMI - ÖVR. SÖDRA FINLAND	41,3	36,9	44,0	38,7	40,4	40,3	109,3	109,0	105,2	
VÄLI-SUOMI - MELLERSTA FINLAND	35,1	30,6	37,5	32,4	36,7	36,3	92,8	92,9	95,6	
POHJOIS-SUOMI - NORRA FINLAND	34,4	29,2	36,5	31,1	36,1	36,2	91,1	90,6	94,0	
MUUT KUNNAT - ÖVRIGA KOMMUNER	32,7	27,5	35,0	29,8	35,0	35,1	86,5	86,7	91,3	
ETELÄ-SUOMI - SÖDRA FINLAND	36,8	33,1	39,1	35,0	37,3	37,4	97,3	97,0	97,1	
VÄLI-SUOMI - MELLERSTA FINLAND	29,7	22,9	32,0	25,3	33,4	33,1	78,7	79,4	87,0	
POHJOIS-SUOMI - NORRA FINLAND	28,6	23,5	30,5	26,4	32,8	34,4	75,6	75,7	85,5	
1. YRITTÄJÄT - FÖRETAGARE	37,9	34,3	41,2	37,9	35,3	35,6	100,3	102,2	92,1	
KAUPUNGIT - STÄDER	45,2	42,4	49,0	45,2	38,6	39,0	119,8	121,4	100,5	
HELSINKI - HELSINGFORS	71,3	63,6	77,0	69,7	53,7	52,2	188,7	190,9	140,1	
MUU ETELÄ-SUOMI - ÖVR. SÖDRA FINLAND	47,2	43,0	51,3	46,2	39,7	40,7	125,1	127,2	103,5	
VÄLI-SUOMI - MELLERSTA FINLAND	35,8	30,9	38,5	32,9	32,9	33,4	94,7	95,5	85,9	
POHJOIS-SUOMI - NORRA FINLAND	37,0	35,1	39,8	37,2	34,2	36,8	97,9	98,7	89,0	
MUUT KUNNAT - ÖVRIGA KOMMUNER	33,6	31,2	36,8	34,4	33,5	33,8	89,1	91,1	87,3	
ETELÄ-SUOMI - SÖDRA FINLAND	37,9	35,0	41,2	38,7	35,3	35,1	100,4	102,1	92,1	
VÄLI-SUOMI - MELLERSTA FINLAND	32,4	29,7	35,7	33,6	33,2	32,9	85,9	88,5	86,4	
POHJOIS-SUOMI - NORRA FINLAND	25,9	25,0	28,2	26,9	29,5	31,4	68,5	70,0	76,9	
2. PALKANSAAJAT - LÖNTAGARE	46,8	47,8	48,6	49,4	39,5	41,5	123,9	120,6	102,9	
KAUPUNGIT - STÄDER	49,5	50,7	51,5	52,5	41,0	43,2	131,2	127,8	107,0	
HELSINKI - HELSINGFORS	61,1	61,8	63,6	66,0	48,3	50,1	161,7	157,7	125,8	
MUU ETELÄ-SUOMI - ÖVR. SÖDRA FINLAND	49,8	50,3	51,7	52,3	41,0	42,5	131,7	128,2	106,8	
VÄLI-SUOMI - MELLERSTA FINLAND	43,6	43,4	45,4	45,7	37,7	38,8	115,3	112,6	98,3	
POHJOIS-SUOMI - NORRA FINLAND	41,7	41,2	43,4	42,3	36,3	37,2	110,3	107,6	94,7	
MUUT KUNNAT - ÖVRIGA KOMMUNER	41,1	41,7	42,6	43,2	36,3	38,3	108,8	105,7	94,5	
ETELÄ-SUOMI - SÖDRA FINLAND	45,1	45,6	46,7	47,9	38,5	40,3	119,4	115,9	100,5	
VÄLI-SUOMI - MELLERSTA FINLAND	37,8	38,2	39,2	40,0	34,2	36,1	100,1	97,1	89,3	
POHJOIS-SUOMI - NORRA FINLAND	36,5	36,8	38,0	38,7	33,9	35,4	96,7	94,2	88,4	
3. AMMATISSA TOIMIMATTOMAT ÄCKE YRKESVERKSAMMA	5,3	0,4	9,9	5,9	36,7	35,0	14,1	24,5	95,8	
KAUPUNGIT - STÄDER	5,3	0,2	10,5	6,3	38,8	36,2	14,0	26,0	101,3	
HELSINKI - HELSINGFORS	6,1	-	14,8	7,1	47,7	46,7	16,1	36,7	124,5	
MUU ETELÄ-SUOMI - ÖVR. SÖDRA FINLAND	4,8	0,2	9,7	6,1	38,3	36,3	12,6	24,2	99,7	
VÄLI-SUOMI - MELLERSTA FINLAND	6,3	0,4	10,4	6,3	35,6	33,2	16,6	25,9	92,8	
POHJOIS-SUOMI - NORRA FINLAND	4,4	0,3	7,8	5,9	36,1	35,0	11,7	19,4	94,0	
MUUT KUNNAT - ÖVRIGA KOMMUNER	5,4	0,8	8,9	5,4	33,3	32,8	14,2	22,0	86,7	
ETELÄ-SUOMI - SÖDRA FINLAND	4,7	0,7	8,7	5,4	35,1	34,1	12,5	21,5	91,5	
VÄLI-SUOMI - MELLERSTA FINLAND	5,2	0,7	8,5	5,0	31,5	31,2	13,8	21,0	82,1	
POHJOIS-SUOMI - NORRA FINLAND	7,1	1,4	10,1	6,1	33,0	34,1	18,7	25,1	86,1	

37. KOTITALOUDEN JÄSENTÄ KOHTI LASKETTU TULOTASO DESIILIRYHMITTÄIN. DESIILIRYHMÄT ON MUODOSTETTU KOTITALOUDEN JÄSENTÄ KOHTI KÄYTETTÄVISSÄ OLEVIEN TULOJEN MUKAAN
INKOMSTNIVÅ PER HUSHÅLLSLEDLEM I DECILGRUPPER ENLIGT DISPONIBEL INKOMST PER HUSHÅLLSLEDLEM
INCOME LEVEL PER MEMBER OF HOUSEHOLD IN DECILE GROUPS ORDERED BY AVAILABLE INCOME PER MEMBER OF HOUSEHOLD

DESIILIRYHMÄT DECILGRUPPER DECILE GROUPS	DESIILI, MK DECILE, MK	ANSIOTULOT FÖRVARVSINKOMST PRIMARY INCOME	TUOTANNON- TEKIJÄTULOT FAKTORINKOMST FACTOR INCOME	KÄYTETTÄVISSÄ OLEVAT TULOT DISPONIBEL INKOMST AVAILABLE INCOME
KESKIAARVO - MEDELTALET - MEAN, 1000 MK				
KAIKKI KOTITALOUDET SAMTLIGA HUSHÅLL		37,8	40,3	38,4
I	23406	14,8	15,6	18,7
II	27994	22,4	23,6	25,9
III	31532	26,1	27,5	29,8
IV	34866	29,3	31,1	33,2
V	38357	32,6	34,8	36,5
VI	42386	37,5	40,1	40,4
VII	47072	45,1	48,0	44,6
VIII	53496	55,6	58,8	50,2
IX	64015	66,7	70,8	58,1
X	..	91,4	101,0	80,0

38. KOTITALOUDEN JÄSENTÄ KOHTI LASKETTU TULOTASO JA SUHTEELLISET TULOTASOEROT KOTITALOUDEN SOSIOEKONOMISEN PÄÄRYHMÄN MUKAAN LÄÄNEITTÄIN
 INKOMSTNIVÅ OCH RELATIVA SKILLNADER I INKOMSTNIVÅ PER HUSHÅLLSLEDEN ENLIGT HUSHÅLLETS SOCIOEKONOMISKA HUVUDGRUPP LÄNSVIS
 INCOME LEVEL AND RELATIVE DIFFERENCES IN INCOME LEVEL PER MEMBER OF HOUSEHOLD BY SOCIO-ECONOMIC MAIN GROUP OF HOUSEHOLD BY PROVINCE

KOTITALOUDEN SOSIOEKONOMINEN PÄÄRYHMÄ JA LÄÄNI HUSHÅLLETS SOCIOEKONOMISKA HUVUDGRUPP OCH LÄN SOCIO-ECONOMIC MAIN GROUP OF HOUSEHOLD AND PROVINCE	TULOTASO - INKOMSTNIVÅ - INCOME LEVEL, 1000 MK						SUHTEELLISET TULOTASOEROT PROSENTTEINA KESKIARVOSTA RELATIVA SKILLNADER I INKOMST- NIVÅN I PROSENT AV MEDELTALET RELATIVE DIFFERENCES IN INCOME LEVEL PER CENT OF MEAN VALUE		
	ANSIOTULOT FÖRVÄRVSINKOMST PRIMARY INCOME		TUOTANNONTEKIJÄ- TULOT FAKTORINKOMST FACTOR INCOME		KÄYTETTÄVISSÄ OLEVAT TULOT DISPONIBEL INKOMST AVAILABLE INCOME		ANSIO- TULOT FÖRVÄRVS- INKOMST PRIMARY INCOME	TUOTAN- NONTEKI- JÄTULOT FAKTOR- INKOMST FACTOR INCOME	KÄYTETTÄ- VISSÄ OLEVAT TULOT DISPONIBEL AVAILABLE INCOME
	KESKI- ARVO MEDELTALET MEAN	MEDI- AANI MEDIAN	KESKI- ARVO MEDELTALET MEAN	MEDI- AANI MEDIAN	KESKI- ARVO MEDELTALET MEAN	MEDI- AANI MEDIAN			
KAIKKI KOTITALOUDET - SAMTLIGA HUSHÅLL	37,8	33,3	40,3	35,1	38,4	38,3	100,0	100,0	100,0
UUDENMAAN - NYLANDS	48,7	46,9	51,8	48,7	44,7	44,8	129,0	128,4	116,5
TURUN JA PORIN - ÅBO OCH BJÖRNEBORGS	37,2	32,5	39,9	33,9	38,0	38,2	98,5	98,8	99,2
AHVENANMAA - ÅLAND	35,4	34,6	37,4	34,2	38,0	40,4	93,8	92,6	99,0
HÄMEEN - TAVASTEHUS	36,6	32,2	39,2	34,3	38,3	38,0	97,0	97,3	99,9
KYMEN - KYMENE	36,9	32,8	39,3	34,1	37,9	37,4	97,6	97,3	98,9
MIKKELIN - S:t MICHELS	32,1	25,5	34,7	27,8	35,6	34,9	85,1	86,1	92,9
PONJOIS-KARJALAN - NORRA KARELENS	29,7	24,8	31,7	26,8	33,8	32,7	78,8	78,7	88,2
KUOPION - KUOPIO	34,7	30,3	37,2	32,6	36,6	35,6	91,9	92,3	99,3
KESKI-SUOMEN - MELLERSTA FINLANDS	33,0	25,4	35,5	28,0	36,0	35,3	87,4	88,1	93,8
VAASAN - VASA	31,9	27,0	34,2	30,0	33,8	34,1	84,5	84,7	88,2
OULUN - ULEÅBORGS	31,0	26,4	33,1	28,0	34,1	35,3	82,0	82,0	88,9
LAPIN - LAPPLANDS	31,9	27,3	33,9	28,4	34,8	35,1	84,5	83,9	90,8
1. YRITTÄJÄT - FÖRETAGARE	37,9	34,3	41,2	37,9	35,3	35,6	100,3	102,2	92,1
UUDENMAAN - NYLANDS	55,3	53,3	59,6	57,3	43,8	44,8	146,5	147,9	114,2
TURUN JA PORIN - ÅBO OCH BJÖRNEBORGS	40,4	36,7	44,0	40,2	36,2	36,9	106,9	109,0	94,5
AHVENANMAA - ÅLAND
HÄMEEN - TAVASTEHUS	39,4	36,8	43,0	39,3	36,3	35,3	104,3	106,5	94,6
KYMEN - KYMENE	38,8	36,9	42,7	39,9	37,6	40,7	102,7	105,7	98,0
MIKKELIN - S:t MICHELS	34,1	29,6	37,7	34,5	34,5	34,7	90,3	93,5	89,9
PONJOIS-KARJALAN - NORRA KARELENS	31,7	25,9	34,9	27,7	34,1	32,0	83,9	86,6	88,8
KUOPION - KUOPIO	35,4	32,1	38,4	35,8	34,5	34,6	93,6	95,1	99,9
KESKI-SUOMEN - MELLERSTA FINLANDS	30,3	26,2	33,5	30,1	30,2	30,5	80,3	83,1	78,9
VAASAN - VASA	33,9	30,6	36,8	34,0	32,6	33,1	89,7	91,2	84,9
OULUN - ULEÅBORGS	28,3	25,6	30,8	27,2	30,1	31,7	74,8	76,5	78,4
LAPIN - LAPPLANDS	30,7	28,9	33,0	35,3	32,7	35,7	81,3	81,8	85,3
2. PALKANSAAJAT - LÖNTAGARE	46,8	47,8	48,6	49,4	39,5	41,5	123,9	120,6	102,9
UUDENMAAN - NYLANDS	56,4	58,8	58,6	60,8	45,0	47,3	149,3	145,2	117,2
TURUN JA PORIN - ÅBO OCH BJÖRNEBORGS	46,0	47,2	47,9	49,2	38,8	41,4	121,8	118,6	101,2
AHVENANMAA - ÅLAND	50,9	51,6	52,8	53,5	44,5	52,8	134,8	130,9	116,0
HÄMEEN - TAVASTEHUS	45,8	46,9	47,7	49,2	39,1	40,2	121,4	118,2	101,8
KYMEN - KYMENE	46,0	44,2	47,7	45,0	39,0	39,3	121,7	118,3	101,6
MIKKELIN - S:t MICHELS	41,2	42,6	43,0	44,5	36,6	39,5	109,2	106,5	95,3
PONJOIS-KARJALAN - NORRA KARELENS	37,4	36,9	38,7	37,6	34,0	35,8	99,0	96,0	88,7
KUOPION - KUOPIO	45,0	47,2	46,8	49,4	38,5	40,6	119,1	116,0	100,3
KESKI-SUOMEN - MELLERSTA FINLANDS	44,9	44,6	46,3	46,7	38,7	38,8	118,8	114,9	100,8
VAASAN - VASA	38,4	38,2	40,1	39,8	34,4	35,8	101,7	99,5	89,8
OULUN - ULEÅBORGS	39,3	39,2	40,9	39,9	35,2	36,2	104,1	101,4	91,6
LAPIN - LAPPLANDS	38,9	39,7	40,5	41,5	35,1	36,8	103,0	100,5	91,5
3. AMMATISSA TOIMIMATTOMAT ICKE YRKESVERKSAMMA	5,3	0,4	9,9	5,9	36,7	35,0	14,1	24,5	95,8
UUDENMAAN - NYLANDS	6,0	0,1	13,1	6,6	43,8	40,2	16,0	32,4	114,2
TURUN JA PORIN - ÅBO OCH BJÖRNEBORGS	4,3	0,4	9,0	6,0	36,9	35,2	11,4	22,4	96,1
AHVENANMAA - ÅLAND
HÄMEEN - TAVASTEHUS	4,2	0,3	8,8	6,2	37,0	35,9	11,2	21,9	96,5
KYMEN - KYMENE	5,1	0,4	8,7	5,4	34,6	34,1	13,6	21,6	90,2
MIKKELIN - S:t MICHELS	6,0	0,5	9,8	4,6	34,4	31,5	15,8	24,2	89,6
PONJOIS-KARJALAN - NORRA KARELENS	6,8	0,8	9,5	5,1	33,1	31,0	18,0	23,4	86,2
KUOPION - KUOPIO	5,5	0,5	9,4	5,7	33,5	31,7	14,5	23,3	87,4
KESKI-SUOMEN - MELLERSTA FINLANDS	6,2	0,9	10,8	7,7	33,2	33,0	16,5	26,8	86,6
VAASAN - VASA	4,8	0,4	8,2	4,9	33,5	32,8	12,8	20,3	87,2
OULUN - ULEÅBORGS	5,6	0,8	9,0	6,1	34,0	34,9	14,8	22,3	88,7
LAPIN - LAPPLANDS	6,5	0,5	9,3	4,8	35,2	33,9	17,3	23,1	91,9

39. KOTITALOUDEN JÄSENÄ KOHTI LASKETTU TULOTASO JA SUHTEELLISET TULOTASOEROT KOTITALOUDEN SOSIOEKONOMISEN PÄÄRYHMÄN JA PÄÄMIEHEN IÄN NUKAAN INKOMSTNIVÅ OCH RELATIVA SKILLNADER I INKOMSTNIVÅ PER HUSHÅLLSLEDEN ENLIGT HUSHÅLLETS SOSIOEKONOMISKA HUVUDGRUPP OCH HUVUDMANNENS ÅLDER INCOME LEVEL AND RELATIVE DIFFERENCES IN INCOME LEVEL PER MEMBER OF HOUSEHOLD BY SOCIO-ECONOMIC MAIN GROUP AND AGE OF THE HEAD OF HOUSEHOLD

KOTITALOUDEN SOSIOEKONOMINEN PÄÄRYHMÄ JA PÄÄMIEHEN IÄN NUKAAN HUSHÅLLETS SOSIOEKONOMISKA HUVUDGRUPP OCH HUVUDMANNENS ÅLDER SOCIO-ECONOMIC MAIN GROUP OF HOUSEHOLD AND AGE OF THE HEAD OF HOUSEHOLD	TULOTASO - INKOMSTNIVÅ - INCOME LEVEL, 1000 MK						SUHTEELLISET TULOTASOEROT PROSENTTEINA KESKIARVOSTA RELATIVA SKILLNADER I INKOMSTNIVÅN I PROCENT AV MEDELTALET RELATIVE DIFFERENCES IN INCOME LEVEL PER CENT OF MEAN VALUE		
	ANSIOTULOT FÖRÄRVÄRSINKONST PRIMARY INCOME		TUOTANNONTEKIJÄTULOT FAKTORINKONST FACTOR INCOME		KÄYTETTÄVISSÄ OLEVAT TULOT DISPONIBEL INKONST AVAILABLE INCOME		ANSIO-TULOT FÖRÄRVÄRS-INKONST PRIMARY INCOME	TUOTANNONTEKIJÄTULOT FAKTOR-INKONST INCOME	KÄYTETTÄVISSÄ OLEVAT TULOT DISPONIBEL INKONST AVAILABLE INCOME
	KESKI-ARVO MEDELTALET MEAN	MEDI-ÅNEN MEDIAN	KESKI-ARVO MEDELTALET MEAN	MEDI-ÅNEN MEDIAN	KESKI-ARVO MEDELTALET MEAN	MEDI-ÅNEN MEDIAN			
KAIKKI KOTITALOUDET - SAMTLIGA HUSHÅLL	37,8	33,3	40,3	35,1	38,4	38,3	100,0	100,0	100,0
- 24	32,0	26,9	32,8	27,6	32,3	31,1	84,6	81,4	84,3
25 - 44	41,4	42,0	42,9	43,3	35,7	36,9	109,7	106,5	93,0
45 - 64	44,6	41,2	48,4	44,8	43,7	43,4	118,1	120,0	114,0
65 +	5,0	0,2	10,1	5,5	39,8	36,5	13,2	25,1	103,9
1. YRITTÄJÄT - FÖRETAGARE	37,9	34,3	41,2	37,9	35,3	35,6	100,3	102,2	92,1
- 24	35,4	39,3	37,2	39,5	36,3	39,0	93,7	92,2	94,6
25 - 44	35,6	33,1	38,1	35,6	31,7	31,3	94,2	94,5	82,6
45 - 64	42,1	38,3	46,3	42,0	38,7	38,6	111,6	114,7	100,8
65 +	25,5	22,1	30,2	25,0	40,8	41,0	67,6	74,8	106,4
2. PALKANSAAJAT - LÖNTAGARE	46,8	47,8	48,6	49,4	39,5	41,5	123,9	120,6	102,9
- 24	37,4	36,9	38,1	38,0	35,4	36,1	99,1	94,6	92,3
25 - 44	43,8	44,7	45,1	46,2	36,7	38,5	115,9	111,7	95,5
45 - 64	56,5	57,4	59,8	60,5	47,1	48,0	149,6	148,3	122,9
65 +	37,2	19,6	48,2	34,9	62,6	50,8	98,5	119,4	163,1
3. AMMATISSA TOIMINTAHOITAJAT ICKE YRKESVERKSAMMA	5,3	0,4	9,9	5,9	36,7	35,0	14,1	24,5	95,8
- 24	12,5	10,8	13,5	11,8	20,9	17,9	33,0	33,5	54,5
25 - 44	7,7	3,5	10,2	5,8	27,2	27,5	20,3	25,2	71,0
45 - 64	7,9	0,8	12,9	6,8	38,4	37,0	20,8	32,0	100,2
65 +	2,7	0,1	7,8	5,1	39,4	36,2	7,2	19,3	102,6

40. KOTITALOUDEN JÄSENÄ KOHTI LASKETTU TULOTASO JA SUHTEELLISET TULOTASOEROT KOTITALOUDEN KOON JA PÄÄMIEHEN KOULUTUSTASON NUKAAN INKOMSTNIVÅ OCH RELATIVA SKILLNADER I INKOMSTNIVÅ PER HUSHÅLLSLEDEN ENLIGT HUSHÅLLETS STORLEK OCH HUVUDMANNENS UTBILDNINGSNIVÅ INCOME LEVEL AND RELATIVE DIFFERENCES IN INCOME LEVEL PER MEMBER OF HOUSEHOLD BY SIZE OF HOUSEHOLD AND LEVEL OF EDUCATION OF THE HEAD OF HOUSEHOLD

KOTITALOUDEN KOKO JA PÄÄMIEHEN KOULUTUSTASO HUSHÅLLETS STORLEK OCH HUVUDMANNENS UTBILDNINGSNIVÅ SIZE OF HOUSEHOLD AND LEVEL OF EDUCATION OF THE HEAD OF HOUSEHOLD	TULOTASO - INKOMSTNIVÅ - INCOME LEVEL, 1000 MK						SUHTEELLISET TULOTASOEROT PROSENTTEINA KESKIARVOSTA RELATIVA SKILLNADER I INKOMSTNIVÅN I PROCENT AV MEDELTALET RELATIVE DIFFERENCES IN INCOME LEVEL PER CENT OF MEAN VALUE		
	ANSIOTULOT FÖRÄRVÄRSINKONST PRIMARY INCOME		TUOTANNONTEKIJÄTULOT FAKTORINKONST FACTOR INCOME		KÄYTETTÄVISSÄ OLEVAT TULOT DISPONIBEL INKONST AVAILABLE INCOME		ANSIO-TULOT FÖRÄRVÄRS-INKONST PRIMARY INCOME	TUOTANNONTEKIJÄTULOT FAKTOR-INKONST INCOME	KÄYTETTÄVISSÄ OLEVAT TULOT DISPONIBEL INKONST AVAILABLE INCOME
	KESKI-ARVO MEDELTALET MEAN	MEDI-ÅNEN MEDIAN	KESKI-ARVO MEDELTALET MEAN	MEDI-ÅNEN MEDIAN	KESKI-ARVO MEDELTALET MEAN	MEDI-ÅNEN MEDIAN			
KAIKKI KOTITALOUDET - SAMTLIGA HUSHÅLL	37,8	33,3	40,3	35,1	38,4	38,3	100,0	100,0	100,0
ENINT. PERUSASTE - HÖGST GRUNDSTADIET	29,6	21,2	32,2	23,9	36,1	36,4	78,5	79,9	94,1
KESKIASTE - MELLANSTADIUM	39,5	38,1	41,5	39,9	37,0	38,4	104,5	102,9	96,3
KORKEA-ASTE - HÖGSTADIUM	62,5	62,7	66,6	65,9	51,3	53,6	165,4	165,1	133,6
1 HENKILÖ - PERSON	34,0	11,1	38,8	16,8	47,3	42,5	89,9	96,1	123,2
ENINT. PERUSASTE - HÖGST GRUNDSTADIET	17,9	0,4	22,7	7,7	42,4	38,8	47,4	56,3	110,5
KESKIASTE - MELLANSTADIUM	45,3	47,1	48,7	47,8	46,3	46,1	119,9	120,7	120,8
KORKEA-ASTE - HÖGSTADIUM	81,0	85,4	91,1	87,4	77,7	75,0	214,5	225,8	202,6
2 HENKILÖ - 2 PERSONER	38,8	34,6	42,3	36,9	45,4	42,7	102,8	104,9	118,3
ENINT. PERUSASTE - HÖGST GRUNDSTADIET	27,8	20,1	31,1	24,0	40,8	38,7	73,6	77,2	106,4
KESKIASTE - MELLANSTADIUM	46,8	44,5	49,7	46,5	46,4	44,4	123,9	123,3	120,9
KORKEA-ASTE - HÖGSTADIUM	71,7	69,8	77,8	72,7	67,0	62,3	189,8	192,9	174,8
3 HENKILÖ - 3 PERSONER	44,9	42,9	47,1	44,4	40,3	38,8	118,8	116,7	105,1
ENINT. PERUSASTE - HÖGST GRUNDSTADIET	38,9	38,5	41,1	40,2	37,7	36,7	103,0	101,8	98,2
KESKIASTE - MELLANSTADIUM	44,4	43,2	46,4	44,2	39,6	38,9	117,6	115,1	103,2
KORKEA-ASTE - HÖGSTADIUM	70,4	66,8	73,6	69,6	53,8	51,6	186,4	182,5	140,2
4 HENKILÖ - 4 PERSONER	39,0	36,8	40,7	38,0	33,4	31,8	103,2	101,0	87,2
ENINT. PERUSASTE - HÖGST GRUNDSTADIET	34,5	33,6	36,1	35,0	31,5	30,3	91,4	89,5	82,1
KESKIASTE - MELLANSTADIUM	36,6	34,9	38,0	36,2	31,9	30,8	96,8	94,3	83,2
KORKEA-ASTE - HÖGSTADIUM	57,3	53,1	60,5	56,1	43,0	41,7	151,8	149,9	112,0
5 HENKILÖ - 5 PERSONER	30,8	28,4	32,0	29,1	27,7	26,4	81,4	79,4	72,2
ENINT. PERUSASTE - HÖGST GRUNDSTADIET	27,2	25,7	28,5	26,9	26,5	25,1	72,0	70,5	69,2
KESKIASTE - MELLANSTADIUM	27,5	26,2	28,6	27,5	25,8	24,8	72,9	70,9	67,2
KORKEA-ASTE - HÖGSTADIUM	46,4	42,1	48,1	44,1	34,8	33,9	122,7	119,3	90,8
6+ HENKILÖ - 6+ PERSONER	22,8	20,7	23,9	22,0	23,9	22,9	60,4	59,3	62,4
ENINT. PERUSASTE - HÖGST GRUNDSTADIET	20,6	19,6	21,6	19,9	23,2	22,0	54,6	53,5	60,6
KESKIASTE - MELLANSTADIUM	21,8	20,2	22,9	21,4	23,4	22,1	57,7	56,8	61,0
KORKEA-ASTE - HÖGSTADIUM	39,1	39,7	40,8	40,5	30,0	29,3	103,6	101,2	78,1

42. KOTITALOUKSIEN JA NIIDEN JÄSENTEN LUKUMÄÄRÄ DESIILIRYHMISSÄ. DESIILIRYHMÄT ON MUODOSTETTU KOTITALOUDEN JÄSENTÄ KOHTI LASKETTujen KÄYTETTÄVISSÄ OLEVIEN TULOJEN MUKAAN
 ANTAL HUSHÄLL OCH DERAS MEDLEMMAR I DECILGRUPPER ENLIGT DISPONIBEL INKOMST PER HUSHÄLLSLEDEN
 NUMBER OF HOUSEHOLDS AND THEIR MEMBERS IN DECILE GROUPS ORDERED BY AVAILABLE INCOME PER MEMBER OF HOUSEHOLD

KOTITALOUDEN SOSIOEKONOMINEN ASENA HUSHÄLLETS SOCIOEKONOMISKA STÄLLNING SOCIO-ECONOMIC GROUP OF HOUSEHOLD	KAIKKI KO- DESIILIRYHMÄT - DECILGRUPPER - DECILE GROUPS										
	TITALOUDET SAMTLIGA HUSHÄLL ALL HOUSEHOLDS	I	II	III	IV	V	VI	VII	VIII	IX	X
A. KOTITALOUDEN JÄSENTEN LUKUMÄÄRÄ, 1000 ANTAL HUSHÄLLSLEDLEMMAR, 1000 NUMBER OF MEMBERS OF HOUSEHOLD, 1000											
KAIKKI KOTITALOUDET - SAMTLIGA HUSHÄLL	4913,0	678,8	634,1	568,8	515,2	476,8	468,3	452,0	425,3	370,7	323,0
1. YRITTÄJÄT - FÖRETAGARE	727,2	159,1	102,0	83,8	72,2	61,6	62,3	53,2	52,1	38,6	42,4
11. MAATALOUSYRITTÄJÄT JORDBRUKSFÖRETAGARE	404,5	82,5	64,2	51,4	46,7	37,9	36,8	29,7	24,8	17,2	13,3
12. MUUT YRITTÄJÄT - ÖVRIGA FÖRETAGARE	322,6	76,6	37,8	32,5	25,5	23,7	25,5	23,5	27,2	21,4	29,1
2. PALKANSAAJAT - LÖNTAGARE	3272,4	390,4	409,3	366,2	321,9	310,3	311,8	324,1	318,2	290,2	229,9
21. YLEMmän KAND. ASTEEN KOULUTUKSEN SAANEET TOIMIHENKILÖT - TJÄNSTEMÄN MED UTBILDNING PÅ HÖGRE KANDIDATNIVÅ	242,1	3,3	10,1	15,0	21,3	17,1	22,8	24,8	39,9	37,9	50,0
22. AMMATILLISEN KOULUTUKSEN SAANEET JA VASTAAVAT TOIMIHENKILÖT - YRKES- UTBILDADE TJÄNSTEMÄN OCH MOTSVARANDE	1052,8	87,5	98,3	98,2	95,8	97,1	107,9	115,0	116,8	121,3	114,9
23. MUUT TOIMIHENKILÖT ÖVRIGA TJÄNSTEMÄN	361,2	35,9	39,5	41,8	38,9	40,6	35,3	34,6	43,2	29,0	22,4
24. MAA- JA METSÄTALOUSTYÖNTEKIJÄT JORD- OCH SKOGBRUKSARBETARE	50,3	12,3	13,1	5,0	3,8	4,8	3,6	4,6	1,8	(0,8)	(0,5)
25. TEOLLISUUDEN JA RAKENNUSTOIMINNAN TYÖNTEKIJÄT - ARBETARE INOM INDUSTRI OCH BYGGNADSVÄRSAMHET	950,2	136,7	135,1	132,2	110,9	94,3	84,5	91,9	73,4	62,0	29,2
26. PALVELUALOJEN TYÖNTEKIJÄT ARBETARE INOM SERVICEBRANCHER	615,8	114,7	113,2	74,1	51,2	56,5	57,6	53,2	43,2	39,2	12,9
3. AMMATISSA TOIMIMATTOMAT ICKE YRKESVERKSAMMA	913,5	129,3	122,8	118,7	121,1	104,9	94,3	74,7	55,1	41,9	50,7
31. ANSIDELÄKKEENSAAJAT FÖRVÄRVPENSIÖNTAGARE	474,0	21,3	39,5	53,7	52,5	56,4	67,3	58,2	47,1	36,4	41,7
32. KANSANELÄKKEEN TAI SOSIAALIVASTUS- TEN VARASSA ELÄVÄT - PERSONER SOM LEVER PÅ FOLKPENSIÖN ELLER SOCIAL- BIDRAG	347,8	62,4	70,8	59,4	56,6	44,8	25,2	14,6	7,1	3,4	3,7
33. MUUT AMMATISSA TOIMIMATTOMAT ÖVRIGA ICKE YRKESAMMA	91,6	45,6	12,6	5,6	12,0	(3,8)	1,8	(2,0)	0,9	2,0	5,3
B. KOTITALOUDEN JÄSENTEN PROSENTTIIKAKAUTUMA PROCENTUELL FÖRDELNING AV HUSHÄLLSLEDLEMMAR PERCENTAGE DISTRIBUTION OF MEMBERS OF HOUSEHOLD											
KAIKKI KOTITALOUDET - SAMTLIGA HUSHÄLL	100,0	100,0	100,0	100,0	100,0	100,0	100,0	100,0	100,0	100,0	100,0
1. YRITTÄJÄT - FÖRETAGARE	14,8	23,4	16,1	14,7	14,0	12,9	13,3	11,8	12,2	10,4	13,1
11. MAATALOUSYRITTÄJÄT JORDBRUKSFÖRETAGARE	8,2	12,2	10,1	9,0	9,1	7,9	7,9	6,6	5,8	4,6	4,1
12. MUUT YRITTÄJÄT - ÖVRIGA FÖRETAGARE	6,6	11,3	6,0	5,7	5,0	5,0	5,4	5,2	6,4	5,8	9,0
2. PALKANSAAJAT - LÖNTAGARE	66,6	57,5	64,5	64,4	62,5	65,1	66,6	71,7	74,8	78,3	71,2
21. YLEMmän KAND. ASTEEN KOULUTUKSEN SAANEET TOIMIHENKILÖT - TJÄNSTEMÄN MED UTBILDNING PÅ HÖGRE KANDIDATNIVÅ	4,9	0,5	1,6	2,6	4,1	3,6	4,9	5,5	9,4	10,2	15,5
22. AMMATILLISEN KOULUTUKSEN SAANEET JA VASTAAVAT TOIMIHENKILÖT - YRKES- UTBILDADE TJÄNSTEMÄN OCH MOTSVARANDE	21,4	12,9	15,5	17,3	18,6	20,4	23,0	25,4	27,5	32,7	35,6
23. MUUT TOIMIHENKILÖT ÖVRIGA TJÄNSTEMÄN	7,4	5,3	6,2	7,3	7,5	8,5	7,5	7,6	10,2	7,8	6,9
24. MAA- JA METSÄTALOUSTYÖNTEKIJÄT JORD- OCH SKOGBRUKSARBETARE	1,0	1,8	2,1	0,9	0,7	1,0	0,8	1,0	0,4	0,2	0,2
25. TEOLLISUUDEN JA RAKENNUSTOIMINNAN TYÖNTEKIJÄT - ARBETARE INOM INDUSTRI OCH BYGGNADSVÄRSAMHET	19,3	20,1	21,3	23,2	21,5	19,8	18,1	20,3	17,3	16,7	9,1
26. PALVELUALOJEN TYÖNTEKIJÄT ARBETARE INOM SERVICEBRANCHER	12,5	16,9	17,9	13,0	9,9	11,8	12,3	11,8	10,2	10,6	4,0
3. AMMATISSA TOIMIMATTOMAT ICKE YRKESVERKSAMMA	18,6	19,0	19,4	20,9	23,5	22,0	20,1	16,5	12,9	11,3	15,7
31. ANSIDELÄKKEENSAAJAT FÖRVÄRVPENSIÖNTAGARE	9,6	3,1	6,2	9,4	10,2	11,8	14,4	12,9	11,1	9,8	12,9
32. KANSANELÄKKEEN TAI SOSIAALIVASTUS- TEN VARASSA ELÄVÄT - PERSONER SOM LEVER PÅ FOLKPENSIÖN ELLER SOCIAL- BIDRAG	7,1	9,2	11,2	10,4	11,0	9,4	5,4	3,2	1,7	0,9	1,1
33. MUUT AMMATISSA TOIMIMATTOMAT ÖVRIGA ICKE YRKESAMMA	1,9	6,7	2,0	1,0	2,3	0,8	0,4	0,4	0,2	0,5	1,7

42. JATK. - FORTS. - CONT.

KOTITALOUDEN SOSIOEKONOMINEN ASEMA HUSHÄLLETS SOCIOEKONOMISKA STÄLLNING SOCIO-ECONOMIC GROUP OF HOUSEHOLD	KAIKKI KO- TITALOUDET SAMTLIGA HUSHÄLL ALL HOUSEHOLDS	DESIILIRYHMÄT - DECILGRUPPER - DECILE GROUPS										
		I	II	III	IV	V	VI	VII	VIII	IX	X	
C. KOTITALOUKSIEN LUKUMÄÄRÄ, 1000 ANTAL HUSHÄLL, 1000 NUMBER OF HOUSEHOLDS, 1000												
KAIKKI KOTITALOUDET - SAMTLIGA HUSHÄLL	2035,6	203,5	203,6	203,5	203,6	203,5	203,5	203,6	203,6	203,6	203,6	203,5
1. YRITTÄJÄT - FÖRETAGARE	221,6	38,2	25,3	22,2	20,5	19,8	20,1	18,8	19,7	16,2	20,7	
11. MAATALOUSYRITTÄJÄT JORDBRUKSFÖRETAGARE	116,7	18,7	16,1	13,1	13,1	11,8	12,1	9,9	9,2	6,6	6,0	
12. MUUT YRITTÄJÄT - ÖVRIGA FÖRETAGARE	104,9	19,5	9,2	9,1	7,4	8,1	8,0	8,9	10,5	9,6	14,7	
2. PALKANSAAJAT - LÖNTAGARE	1210,8	92,3	111,0	108,7	96,8	105,3	113,8	132,7	146,6	157,4	146,1	
21. YLEMÄN KAND. ASTEEN KOULUTUKSEN SAANEET TOIMIHENKILÖT - TJÄNSTEMÄN MED UTBILDNING PÅ HÖGRE KANDIDATNIVÅ	83,5	(0,4)	2,2	3,7	4,9	3,8	5,7	6,3	12,9	14,2	29,3	
22. AMMATILLISEN KOULUTUKSEN SAANEET JA VASTAAVAT TOIMIHENKILÖT - YRKES- UTBILDADE TJÄNSTEMÄN OCH MOTSVARANDE	398,2	21,0	25,4	26,8	27,9	32,4	36,0	44,6	50,5	63,6	70,0	
23. MUUT TOIMIHENKILÖT ÖVRIGA TJÄNSTEMÄN	153,3	11,0	11,1	15,2	12,9	16,1	14,1	16,8	23,4	17,4	15,3	
24. MAA- JA METSÄTALoustyöntekijät JORD- OCH SKOGBRUKSARBETARE	18,2	3,1	4,3	1,7	(1,4)	2,0	1,4	2,6	(1,0)	(0,5)	(0,3)	
25. TEOLLISUUDEN JA RAKENNUSTOIMINNAN TYÖNTEKIJÄT - ARBETARE INOM INDUSTRI OCH BYGGNADSVÄRSAMHET	331,4	29,1	35,6	37,8	32,7	32,0	31,9	38,6	35,0	36,6	22,0	
26. PALVELUALOJEN TYÖNTEKIJÄT ARBETARE INOM SERVICEBRANCHER	226,2	27,6	32,4	23,5	17,1	19,1	24,6	23,9	23,8	25,1	9,2	
3. AMMATISSA TOIMIMATTOMAT ICKE YRKESVERKSAMMA	603,2	73,1	67,4	72,6	86,3	78,4	69,6	52,1	37,2	29,9	36,7	
31. ANSIOELÄKKEENSAAJAT FÖRVÄRVPENSIONÄR	291,1	6,8	16,8	26,1	30,6	36,7	46,1	38,8	31,6	26,0	31,6	
32. KANSANELÄKKEEN TAI SOSIAALIVU- STEN VARASSA ELÄVÄT - PERSONER SOM LEVER PÅ FOLKPENSIÖN ELLER SOCIAL- BIDRAG	242,4	29,0	42,7	42,6	46,4	38,1	22,1	11,9	5,0	2,6	2,0	
33. MUUT AMMATISSA TOIMIMATTOMAT ÖVRIGA ICKE YRKESAMMA	69,7	37,3	7,8	3,9	9,2	(3,6)	(1,4)	(1,4)	(0,6)	1,3	3,2	
D. KOTITALOUKSIEN PROSENTTIJAKAUTUMA PROCENTUELL FÖRDELNING AV HUSHÄLL PERCENTAGE DISTRIBUTION OF HOUSEHOLDS												
KAIKKI KOTITALOUDET - SAMTLIGA HUSHÄLL	100,0	100,0	100,0	100,0	100,0	100,0	100,0	100,0	100,0	100,0	100,0	100,0
1. YRITTÄJÄT - FÖRETAGARE	10,9	18,8	12,4	10,9	10,1	9,7	9,9	9,2	9,7	8,0	10,2	
11. MAATALOUSYRITTÄJÄT JORDBRUKSFÖRETAGARE	5,7	9,2	7,9	6,5	6,5	5,8	5,9	4,9	4,5	3,3	3,0	
12. MUUT YRITTÄJÄT - ÖVRIGA FÖRETAGARE	5,2	9,6	4,5	4,5	3,6	4,0	3,9	4,4	5,2	4,7	7,2	
2. PALKANSAAJAT - LÖNTAGARE	59,5	45,3	54,5	53,4	47,6	51,7	55,9	65,2	72,0	77,3	71,8	
21. YLEMÄN KAND. ASTEEN KOULUTUKSEN SAANEET TOIMIHENKILÖT - TJÄNSTEMÄN MED UTBILDNING PÅ HÖGRE KANDIDATNIVÅ	4,1	0,2	1,1	1,8	2,4	1,9	2,8	3,1	6,4	7,0	14,4	
22. AMMATILLISEN KOULUTUKSEN SAANEET JA VASTAAVAT TOIMIHENKILÖT - YRKES- UTBILDADE TJÄNSTEMÄN OCH MOTSVARANDE	19,6	10,3	12,5	13,1	13,7	15,9	17,7	21,9	24,8	31,2	34,4	
23. MUUT TOIMIHENKILÖT ÖVRIGA TJÄNSTEMÄN	7,5	5,4	5,5	7,5	6,3	7,9	6,9	8,3	11,5	8,5	7,5	
24. MAA- JA METSÄTALoustyöntekijät JORD- OCH SKOGBRUKSARBETARE	0,9	1,5	2,1	0,8	0,7	1,0	0,7	1,3	0,5	0,3	0,1	
25. TEOLLISUUDEN JA RAKENNUSTOIMINNAN TYÖNTEKIJÄT - ARBETARE INOM INDUSTRI OCH BYGGNADSVÄRSAMHET	16,3	14,3	17,5	18,6	16,0	15,7	15,7	19,0	17,2	18,0	10,8	
26. PALVELUALOJEN TYÖNTEKIJÄT ARBETARE INOM SERVICEBRANCHER	11,1	13,5	15,9	11,6	8,4	9,4	12,1	11,7	11,7	12,3	4,5	
3. AMMATISSA TOIMIMATTOMAT ICKE YRKESVERKSAMMA	29,6	35,9	33,1	35,7	42,4	38,5	34,2	25,6	18,3	14,7	18,0	
31. ANSIOELÄKKEENSAAJAT FÖRVÄRVPENSIONÄR	14,3	3,4	8,3	12,8	15,0	18,0	22,7	19,1	15,5	12,8	15,5	
32. KANSANELÄKKEEN TAI SOSIAALIVU- STEN VARASSA ELÄVÄT - PERSONER SOM LEVER PÅ FOLKPENSIÖN ELLER SOCIAL- BIDRAG	11,9	14,2	21,0	20,9	22,8	18,7	10,8	5,8	2,5	1,3	1,0	
33. MUUT AMMATISSA TOIMIMATTOMAT ÖVRIGA ICKE YRKESAMMA	3,4	18,3	3,8	1,9	4,5	1,7	0,7	0,7	0,3	0,6	1,6	

TULONSAAJAKOHTAISET TAULUKOT

Sivut: 90-106

Taulukoiden sisältö:

- 43 - 44 Ansiotulonsaajien tulotaso
- 45 Ansiotulonsaajien tulojen prosenttijakautuma ja suhteelliset tulotasoterot
- 46 - 51 Ammatissa toimivien tulotaso
- 52 Ammatissa toimivien lukumäärä desiiliryhmittäin
- 53 - 54 Ammatissa toimivien tulojen prosenttijakautumat ja suhteelliset tulotasoterot
- 55 Palkkatuloa saaneiden palkkataso

Ansiotulonsaajiksi on luettu kaikki palkka- tai yrittäjätuloa saaneet.

Ammatissa toimiviksi on luettu kaikki vähintään 6 kuukautta palkansaajana, yrittäjänä tai avustavana perheenjäsenenä toimineet sekä myös 5 kuukautta palkansaajana tai yrittäjänä toimineet, jos palkka- ja yrittäjätulot ovat olleet pääasiallinen toimeentulolähde. Vähintään 6 kuukautta avustavana perheenjäsenenä toimineet on luettu ammatissa toimiviksi riippumatta, ovatko he saaneet työstään tuloa vai eivät.

INDIVIDTABELLER

Sid: 90-106

Tabellernas innehåll:

- 43 - 44 Förvärvsinkomsttagarnas inkomstnivå
- 45 Procentuell fördelning av förvärvsinkomsttagarnas inkomster och relativa skillnader i inkomstnivå
- 46 - 51 De yrkesverksammas inkomstnivå
- 52 Antal yrkesverksamma i decilgrupper
- 53 - 54 Procentuell fördelning av yrkesverksammas inkomster och relativa skillnader i inkomstnivå
- 55 Löneinkomstnivå för löneinkomsttagare

Som förvärvsinkomsttagare har klassificerats alla personer som erhållit löne- eller företagarinkomst.

Som yrkesverksamma har klassificerats alla de personer som varit minst 6 arbetsmånader som löntagare, företagare eller medhjälpare familjemedlem samt också de som varit 5 månader som löntagare eller företagare om löne- och företagarinkomsterna har utgjort den huvudsakliga utkomstkällan. Medhjälpare familjemedlemmar som arbetat minst 6 månader har klassificerats som yrkesverksamma oberoende av om de haft inkomst eller inte.

43. ANSIOTULONSAAJIEN LUKUMÄÄRÄ JA TULOTASO SOSIOEKONOMISEN ASEMAN MUKAAN
FÖR VÄRVSIN KOMSTTAGARNAS ANTAL OCH INKOMSTNIVA ENLIGT SOCIOEKONOMISK STÄLLNING
NUMBER AND INCOME LEVEL OF EARNERS BY SOCIO-ECONOMIC GROUP

SOSIOEKONOMINEN ASEMA SOCIOEKONOMISK STÄLLNING SOCIO-ECONOMIC GROUP	ANSIOTULONSAAJIEN LUKUMÄÄRÄ ANTAL FÖR VÄRVSIN KOMSTTAGARE NUMBER OF EARNERS		TULOTASO - INKOMSTNIVA - INCOME LEVEL, 1000 MK							
	HAASTAT- TELUSSA- I INTER- VJUN IN INTERVIEW	PERUS- JOUKOSSA I POPU- LATIONEN IN POPU- LATION, 1000	PALKAT LÖNER WAGES AND SALARIES	YRITTÄJÄTULOT FÖRETAGARI INKOMST ENTREPRENEURIAL INCOME	ANSIOTULOT FÖR VÄRVSIN KOMST PRIMARY INCOME	KESKI- ARVO MEDEL TAL MEAN	MEDI- AANI MEDIAN MEDIAN	KESKI- ARVO MEDEL TAL MEAN	MEDI- AANI MEDIAN MEDIAN	KESKI- ARVO MEDEL TAL MEAN
KAIKKI ANSIOTULONSAAJAT SAMTLIGA FÖR VÄRVSIN KOMSTTAGARE	23805,0	2996,9	54,6	54,5	6,9	0,1	61,5	59,2		
1. YRITTÄJÄT JA AVUSTAVAT PERHEENJÄSENET FÖRETAGARE OCH MEDHJÄLPANDE FAMILJE- MEDLEMMAR	5795,0	374,5	17,0	0,2	44,8	33,7	61,8	50,5		
11. MAATALOUSYRITTÄJÄT JORDBRUKSFÖRETAGARE	3218,0	195,2	3,9	-	49,8	41,6	53,7	45,5		
MAANVILJELIJÄT - JORDBRUKARE										
111. 2- 4,99 HA	109,0	9,8	4,1	-	23,5	16,1	27,6	20,8		
112. 5- 9,99 HA	413,0	35,4	4,3	-	30,5	25,5	34,8	31,4		
113. 10-19,99 HA	1045,0	67,8	2,4	-	46,1	41,7	48,5	43,6		
114. 20+ HA	1362,0	66,5	4,2	0,1	69,1	60,3	73,3	64,4		
115. MUUT MAATALOUSYRITTÄJÄT ÖVRIGA JORDBRUKSFÖRETAGARE	289,0	15,8	7,9	-	44,1	30,5	52,0	41,7		
12. MUUT YRITTÄJÄT - ÖVRIGA FÖRETAGARE	2321,0	166,8	32,7	3,5	42,1	18,4	74,8	63,1		
121. YRITYKSEN KOKO 1-4 HENKEÄ FÖRETAGETS STORLEK 1-4 PERSONER	1909,0	134,8	21,5	0,4	45,9	25,3	67,4	58,3		
1211. TEOLLISUUS- JA RAKENNUSYRITTÄJÄT FÖRETAGARE INOM INDUSTRI OCH BYGGNADSVÄRSAMHET	460,0	35,9	25,8	2,8	38,8	13,8	64,6	59,2		
1212. KAUPPIAAT, RAVITSEMIS- JA MAJOI- TUSTOIMINNAN HARJOITTAJAT IKKARE AV HANDEL, RESTAURANG- OCH HOTELLVERKSAMHET	447,0	31,8	24,8	1,0	36,2	18,4	61,0	49,6		
1213. LIIKENTEENHARJOITTAJAT TRAFIKIKKARE	423,0	22,1	10,5	-	82,2	76,3	92,7	81,4		
1214. MUUT - ÖVRIGA	579,0	44,9	21,3	0,9	40,4	19,3	61,7	47,7		
122. YRITYKSEN KOKO 5+ HENKEÄ FÖRETAGETS STORLEK 5+ PERSONER	412,0	32,0	79,6	70,2	26,4	7,3	106,0	87,8		
1221. TEOLLISUUS- JA RAKENNUSYRITTÄJÄT FÖRETAGARE INOM INDUSTRI OCH BYGGNADSVÄRSAMHET	146,0	12,6	80,0	70,8	19,2	6,9	99,2	89,6		
1222. KAUPPIAAT, RAVITSEMIS- JA MAJOI- TUSTOIMINNAN HARJOITTAJAT IKKARE AV HANDEL, RESTAURANG- OCH HOTELLVERKSAMHET	161,0	10,9	61,7	46,5	39,6	9,0	101,4	77,4		
1223. LIIKENTEENHARJOITTAJAT TRAFIKIKKARE	41,0	2,8	71,0	66,2	23,2	7,7	94,2	81,3		
1224. MUUT - ÖVRIGA	64,0	5,6	117,6	100,1	18,6	0,7	136,1	115,5		
13. AVUSTAVAT PERHEENJÄSENET MEDHJÄLPANDE FAMILJEMEDLEMMAR	256,0	12,4	12,3	6,5	2,5	-	14,8	9,4		
131. MAATALOUSYRITTÄJIEN - INOM JORDBRUK	226,0	11,1	11,9	6,6	1,2	-	13,2	8,3		
132. MUIDEN YRITTÄJIEN - ÖVRIGA	30,0	1,3	15,3	3,5	13,2	0,7	28,6	27,9		
2. PALKANSAAJAT - LÖNTAGARE	13162,0	2031,3	74,7	68,7	1,6	0,1	76,3	69,8		
21. YLEMÄN KAND. ASTEEN KOULUTUKSEN SAANEET TOIMIHENKILÖT - TJÄNSTEMÄN MED UTBILDNING PÅ HÖGRE KANDIDATNIVA	956,0	103,1	144,9	136,6	4,8	0,1	149,7	138,5		
2101. JULKISYHTEISÖT - OFFENTLIGA SAMMANSLUTNINGAR	575,0	61,6	137,4	132,3	6,0	0,2	143,4	134,6		
2102. MUUT - ÖVRIGA	381,0	41,5	156,0	144,3	3,1	0,1	159,1	144,7		
22. AMMATILISEN KOULUTUKSEN SAANEET JA VASTAAVAT TOIMIHENKILÖT - YRKES- UTBILDADE TJÄNSTEMÄN OCH MOTSVARANDE	4525,0	671,4	84,9	77,3	1,6	0,1	86,5	78,4		
2201. JULKISYHTEISÖT - OFFENTLIGA SAMMANSLUTNINGAR	1862,0	276,5	76,0	72,3	1,2	0,1	77,2	73,2		
2202. MUUT - ÖVRIGA	2663,0	395,0	91,2	81,6	1,8	0,1	93,0	83,0		
23. MUUT TOIMIHENKILÖT ÖVRIGA TJÄNSTEMÄN	2006,0	326,9	62,2	62,0	0,9	0,1	63,0	62,7		
2301. JULKISYHTEISÖT - OFFENTLIGA SAMMANSLUTNINGAR	582,0	95,7	56,0	59,7	0,8	0,1	56,8	60,0		
2302. MUUT - ÖVRIGA	1424,0	231,2	64,7	63,1	0,9	0,1	65,6	63,7		
24. MAA- JA METSÄTALOUSYÖNTEKIJÄT JORD- OCH SKOGSBRUKSARBETARE	331,0	36,4	45,8	43,4	2,2	0,2	48,0	44,5		
25. TEOLLISUUDEN JA RAKENNUSTOIMINNAN YÖNTEKIJÄT - ARBETARE INOM INDUSTRI OCH BYGGNADSVÄRSAMHET	3035,0	503,6	68,8	68,3	1,5	0,1	70,3	69,8		
251. AMMATIKOULUTUKSEN SAANEET YRKESUTBILDADE	1044,0	174,5	71,7	71,8	1,6	-	73,3	73,7		
2511. TEOLLISUUSYÖNTEKIJÄT INDUSTRIARBETARE	749,0	129,5	73,7	74,5	1,7	-	75,3	76,3		
2512. RAKENNUSYÖNTEKIJÄT BYGGNADSVÄRSAMHET	295,0	45,0	65,9	66,9	1,3	0,1	67,2	68,0		
252. EI AMMATIKOULUTUSTA ICKE YRKESUTBILDADE	1384,0	227,7	67,6	67,0	1,5	0,1	69,1	68,0		
2521. TEOLLISUUSYÖNTEKIJÄT INDUSTRIARBETARE	1028,0	170,6	67,8	67,0	1,2	0,1	69,0	67,6		
2522. RAKENNUSYÖNTEKIJÄT BYGGNADSVÄRSAMHET	356,0	57,2	66,9	67,5	2,4	0,1	69,3	68,4		
253. MUIDEN AMMATIRYHMIEN YÖNTEKIJÄT TEOLLISUudessa JA RAKENNUSTOIMIN- NASSA - ÖVRIGA YRKESGRUPPERS ARBE- TARE INOM INDUSTRI OCH BYGGNADSVÄRS- SAMHET	607,0	101,3	66,8	65,5	1,3	0,1	68,1	67,6		
26. PALVELUALOJEN YÖNTEKIJÄT ARBETARE INOM SERVICEBRANCHER	2309,0	389,9	59,5	61,0	1,3	0,1	60,8	61,8		
261. KAUPPA, RAVITSEMIS- JA MAJOITUS- TOIMINTA - HANDEL, RESTAURANG- OCH HOTELLVERKSAMHET	485,0	88,4	57,0	58,4	0,8	-	57,8	58,7		
262. KULJETUS JA TIETOLIIKENNE SAMPÄRDEL OCH KOMMUNIKATIONER	614,0	97,8	73,5	75,0	1,8	0,1	75,2	76,5		
263. MUUT - ÖVRIGA	1210,0	203,6	53,9	56,9	1,3	0,1	59,2	57,5		
3. AMMATISSA TOIMIMATTOMAT ANSIOTULON- SAAJAT - ICKE YRKESVERKSAMMA FÖR VÄRVSIN KOMSTTAGARE	4848,0	591,2	9,3	6,7	1,1	-	10,5	7,4		

44. ANSIOTULONSAAJIEN LUKUMÄÄRÄ JA TULOTASO SOSIOEKONOMISEN PÄÄRYHMÄN, SUKUPUOLEN JA IÄN MUKAAN
FÖRVÄRVSINKOMSTTAGARNAS ANTAL OCH INKOMSTNIVÅ ENLIGT SOCIOEKONOMISK HUVUDGRUPP, KÖN OCH ÅLDER
NUMBER AND INCOME LEVEL OF EARNERS BY SOCIO-ECONOMIC MAIN GROUP, SEX AND AGE

SOSIOEKONOMINEN PÄÄRYHMÄ, SUKUPUOLI JA IÄN SOCIOEKONOMISK HUVUDGRUPP, KÖN OCH ÅLDER SOCIO-ECONOMIC MAIN GROUP, SEX AND AGE	ANSIOTULONSAAJIEN LUKUMÄÄRÄ ANTAL FÖRVÄRVSINKOMSTTAGARE NUMBER OF EARNERS		TULOTASO - INKOMSTNIVÅ - INCOME LEVEL, 1000 MK					
	HAASTAT- TELUSSA I INTER- VJUN IN INTERVIEW	PERUS- JOUKOSSA I POPU- LATIONEN IN POPU- LATION, 1000	PALKAT LÖNER WAGES AND SALARIES	YRITTÄJÄTULOT FÖRETAGARINKOMST ENTREPRENEURIAL INCOME	ANSIOTULOT FÖRVÄRVSINKOMST PRIMARY INCOME	KESKI- ARVO MEDELTA MEAN	MEDI- AANI MEDIAN MEDIAN	KESKI- ARVO MEDELTA MEAN
KAIKKI ANSIOTULONSAAJAT SAMTLIGA FÖRVÄRVSINKOMSTTAGARE	23805,0	2996,9	54,6	54,5	6,9	0,1	61,5	59,2
MIEHET - MÄN	12643,0	1522,4	63,0	63,1	9,1	0,1	72,1	69,8
NAISET - KVINNOR	11162,0	1474,5	46,0	48,5	4,6	0,1	50,5	52,2
1. YRITTÄJÄT JA AVUSTAVAT PERHEENJÄSENET FÖRETAGARE OCH MEDHJÄLPANDE FAMILJE- MEDLEMMAR	5795,0	374,5	17,0	0,2	44,8	33,7	61,8	50,5
MIEHET - MÄN	3620,0	232,7	20,9	0,8	48,5	34,8	69,4	57,5
- 19	55,0	2,6	9,8	6,3	3,4	-	13,2	7,3
20 - 24	149,0	8,6	19,9	6,6	25,6	1,9	45,5	40,8
25 - 34	563,0	43,4	19,8	1,9	44,2	27,3	63,9	55,2
35 - 44	988,0	64,6	25,8	1,0	58,4	47,1	84,2	72,2
45 - 54	969,0	57,0	25,2	0,9	52,5	41,3	77,6	64,5
55 - 64	724,0	43,2	15,1	0,2	46,1	33,4	61,3	47,6
65 - 74	143,0	9,3	5,8	-	32,3	25,0	38,1	29,0
75 +	29,0	3,9	..	-
NAISET - KVINNOR	2175,0	141,8	10,5	-	38,8	31,7	49,3	41,6
- 19	7,0	0,6	..	-	..	-
20 - 24	47,0	4,1	9,1	1,5	32,3	21,3	41,4	40,6
25 - 34	295,0	25,2	13,3	0,3	36,4	32,8	49,8	42,5
35 - 44	643,0	36,5	14,5	-	43,9	37,9	58,4	51,8
45 - 54	645,0	37,2	9,1	-	42,4	37,6	51,5	43,9
55 - 64	458,0	30,2	6,8	-	35,0	25,6	41,8	30,1
65 - 74	72,0	7,1	4,0	-	26,0	20,3	30,0	23,9
75 +	8,0	0,9	..	-
2. PALKANSAAJAT - LÖNTAGARE	13162,0	2031,3	74,7	68,7	1,6	0,1	76,3	69,8
MIEHET - MÄN	6606,0	1007,4	87,7	80,1	2,2	0,1	89,8	81,6
- 19	319,0	32,0	33,8	32,1	0,1	-	33,9	32,1
20 - 24	794,0	110,8	51,1	51,8	0,6	-	51,7	52,0
25 - 34	1688,0	320,6	81,4	77,6	2,1	-	83,5	79,1
35 - 44	1926,0	296,8	102,7	90,8	2,6	0,1	105,3	92,7
45 - 54	1357,0	176,4	102,6	89,5	2,9	0,2	105,5	91,8
55 - 64	491,0	66,8	100,6	85,2	2,1	0,2	102,6	86,3
65 - 74	29,0	3,7
75 +	2,0	0,2	-
NAISET - KVINNOR	6556,0	1023,9	62,0	60,9	1,0	0,1	63,0	61,5
- 19	241,0	32,2	24,6	23,2	-	-	24,6	23,2
20 - 24	697,0	124,9	42,5	41,2	0,3	-	42,8	41,2
25 - 34	1466,0	289,8	60,5	59,6	0,8	0,1	61,3	60,3
35 - 44	2073,0	293,4	70,0	67,0	1,3	0,2	71,3	67,6
45 - 54	1507,0	195,3	70,3	66,6	1,2	0,2	71,5	67,8
55 - 64	558,0	85,8	64,4	62,1	0,9	0,2	65,4	62,8
65 - 74	13,0	1,8
75 +	1,0	0,5
3. AMMATISSA TOIMIMATTOMAT ANSIOTULON- SAAJAT - IKKE YRKESVERKSAMMA FÖRVÄRVSINKOMSTTAGARE	4848,0	591,2	9,3	6,7	1,1	-	10,5	7,4
MIEHET - MÄN	2417,0	282,3	9,7	6,5	1,4	-	11,2	7,3
- 19	1077,0	108,6	6,2	5,2	0,1	-	6,4	5,4
20 - 24	507,0	61,2	15,3	13,5	0,2	-	15,5	13,9
25 - 34	113,0	20,6	15,6	14,2	0,4	-	16,0	15,3
35 - 44	73,0	11,6	11,5	7,2	3,8	0,1	15,3	10,1
45 - 54	115,0	15,8	11,2	7,3	3,0	0,4	14,2	8,7
55 - 64	298,0	35,4	10,1	3,4	3,5	0,5	13,6	6,1
65 - 74	196,0	22,7	4,8	1,2	4,3	0,4	9,0	3,2
75 +	38,0	6,3	5,4	0,8	9,8	0,4	15,2	4,2
NAISET - KVINNOR	2431,0	308,9	9,0	7,0	0,8	-	9,8	7,5
- 19	1135,0	109,7	5,7	4,6	0,2	-	5,8	4,7
20 - 24	372,0	61,7	13,1	12,0	0,5	-	13,6	12,0
25 - 34	288,0	55,1	12,4	10,4	0,8	-	13,2	11,0
35 - 44	165,0	22,9	9,9	5,6	1,5	0,2	11,4	7,1
45 - 54	137,0	12,7	9,2	6,2	2,4	0,3	11,5	9,1
55 - 64	219,0	28,8	8,1	5,2	2,7	0,2	10,8	6,8
65 - 74	97,0	14,6	4,8	1,8	1,7	0,2	6,5	3,1
75 +	18,0	3,4	-

45. ANSIOTULONSAAJIEN PROSENTTIIJAKAUTUMA JA SUHTEELLISET TULOTASOEROT SOSIOEKONOMISEN ASEMAN JA SUKUPUOLEN MUKAAN
 PROCENTUELL FÖRDELNING AV FÖRVÄRVSINKOMSTTAGARE OCH RELATIVA SKILLNADER I INKOMSTNIVÅ ENLIGT SOCIOEKONOMISK
 STÄLLNING OCH KÖN
 PERCENTAGE DISTRIBUTION OF EARNERS AND RELATIVE DIFFERENCES IN INCOME LEVEL BY SOCIO-ECONOMIC GROUP AND SEX

SOSIOEKONOMINEN ASEMA SOCIOEKONOMISK STÄLLNING SOCIO-ECONOMIC GROUP	LUKUNÄÄRÄN PROSENTTIIJAKAU- TUMA PROCENTUELL FÖRDELNING AV ANTALET PERCENTAGE DISTRIBUTION OF NUMBER			SUHTEELLISET TULOTASOEROT PROSENTTEINA KESKIARVOSTA RELATIVA SKILLNADER I INKOMSTNIVÅ I PROCENT AV MEDELTALET RELATIVE DIFFERENCES IN INCOME LEVEL PER CENT OF MEAN VALUE			ANSIOTULOT FÖRVÄRVSINKOMST PRIMARY INCOME		
	YHTEENSÄ SAMMANLAGT TOTAL	MIEMÄ MÄN MALES	NAISIA KVINNOR FEMALES	YHTEENSÄ SAMMANLAGT TOTAL	MIEMET MÄN MALES	NAISET KVINNOR FEMALES	YHTEENSÄ SAMMANLAGT TOTAL	MIEMET MÄN MALES	NAISET KVINNOR FEMALES
KAIKKI ANSIOTULONSAAJAT SAMTLIGA FÖRVÄRVSINKOMSTTAGARE	100,0	100,0	100,0	100,0	100,0	100,0	100,0	100,0	100,0
1. YRITTÄJÄT JA AVUSTAVAT PERHEENJÄSENET FÖRETAGARE OCH MEDHJÄLPANDE FAMILJE- MEDLEMMAR	12,5	15,3	9,6	31,1	33,2	22,9	100,5	96,3	97,5
11. MAATALOUSYRITTÄJÄT JORDBRUKSFÖRETAGARE	6,5	7,5	5,5	7,1	8,0	5,0	87,3	80,8	93,5
12. MUUT YRITTÄJÄT - ÖVRIGA FÖRETAGARE	5,6	7,2	3,9	59,8	60,6	48,2	121,6	119,0	106,7
13. AVUSTAVAT PERHEENJÄSENET MEDHJÄLPANDE FAMILJEMEDLEMMAR	0,4	0,6	0,2	22,5	20,5	22,0	24,0	19,9	31,7
2. PALKANSAAJAT - LÖNTAGARE	67,8	66,2	69,4	136,8	139,1	135,0	124,1	124,5	124,6
21. YLEMÄN KAND. ASTEEN KOULUTUKSEN SAANEET TOIMIHENKILÖT - TJÄNSTEMÄN MED UTBILDNING PÅ HÖGRE KANDIDATNIVÅ	3,4	4,3	2,6	265,2	258,6	248,5	243,4	233,2	234,1
22. AMMATILISEN KOULUTUKSEN SAANEET JA VASTAAVAT TOIMIHENKILÖT - YRKES- UTBILDADE TJÄNSTEMÄN OCH MOTSVARANDE	22,4	17,3	27,6	153,5	175,4	148,7	140,6	156,8	137,0
23. MUUT TOIMIHENKILÖT ÖVRIGA TJÄNSTEMÄN	10,9	5,3	16,7	113,8	123,0	124,2	102,5	109,1	114,5
24. MAA- JA METSÄTALOUSTYÖNTEKIJÄT JORD- OCH SKOGSBRUKSARBETARE	1,2	1,7	0,7	83,8	74,5	92,4	78,0	68,5	87,0
25. TEOLLISUUDEN JA RAKENNUSTOIMINNAN TYÖNTEKIJÄT - ARBETARE INOM INDUSTRI OCH BYGGNADSVERKSAMHET	16,8	24,5	8,9	126,0	116,4	121,6	114,4	104,2	112,0
26. PALVELUALOJEN TYÖNTEKIJÄT ARBETARE INOM SERVICEBRANCHER	13,0	13,0	13,0	109,0	109,6	108,2	98,9	98,1	100,2
3. AMMATISSA TOIMIMATTOMAT ANSIOTULON- SAAJAT - ICKE YRKESVERKSAMMA FÖRVÄRVSINKOMSTTAGARE	19,7	18,5	20,9	17,1	15,4	19,5	17,0	15,5	19,4

46. AMMATISSA TOIMIVIEN LUKUNÄÄRÄ JA TULOTASO DESIILIRYHMÄTÄIN. DESIILIRYHMÄT ON MUODOSTETTU AMMATISSA TOIMIVIEN
 ANSIOTULOJEN MUKAAN
 ANTAL YRKESVERKSAMMA OCH INKOMSTNIVÅ I DECILGRUPPER ENLIGT YRKESVERKSAMMAS FÖRVÄRVSINKOMST
 NUMBER AND INCOME LEVEL OF ECONOMICALLY ACTIVE IN DECILE GROUPS ORDERED BY PRIMARY INCOME OF ECONOMICALLY ACTIVE

DESIILIRYHMÄT DECILGRUPPER DECILE GROUPS	DESIILI, MK DECILE, MK	AMMATISSA TOIMIVIEN LUKUNÄÄRÄ ANTAL YRKESVERKSAMMA NUMBER OF ECONOMICALLY ACTIVE		TULOTASO INKOMSTNIVÅ INCOME LEVEL		
		HAASTAT- TELUSSA I INTER- VJUN IN INTERVIEW	PERUS- JOUKOSSA I POPU- LATIONEN IN POPU- LATION, 1000	PALKAT LÖNER WAGES AND SALARIES	YRITTÄJÄ- TULOT FÖRETAGAR- AND INKOMST ENTREPRE- NEURIAL INCOME	ANSIO- TULOT FÖRVÄRVS- INKOMST PRIMARY INCOME
KAIKKI AMMATISSA TOIMIVAT SAMTLIGA YRKESVERKSAMMA		19216,0	2427,6	65,2	8,3	73,5
I	26403	2330,0	242,7	10,9	4,3	15,2
II	40779	2059,0	242,7	26,5	7,3	33,8
III	52551	1906,0	242,8	39,7	7,4	47,2
IV	60544	1676,0	242,8	50,8	5,8	56,6
V	67609	1639,0	242,9	58,9	5,2	64,1
VI	75101	1624,0	242,6	66,1	5,1	71,2
VII	84148	1657,0	242,7	73,2	6,3	79,5
VIII	97508	1707,0	242,9	83,4	6,8	90,2
IX	121771	1886,0	242,7	96,6	11,1	107,6
X	..	2732,0	242,8	146,0	23,6	169,5

KESKIARVO - MEDELTALET - MEAN
1000 MK

47. AMMATISSA TOIMIVIEN ANSIOTULOJEN JAKAUTUMINEN DESIILIRYHMITTÄIN SOSIOEKONOMISEN ASEMAN MUKAAN. DESIILIRYHMÄT ON MUODOSTETTU ANSIOTULOJEN MUKAAN FÖRDELNING AV YRKESVERKSAMMAS FÖRVÄRVSINKOMST I DECILGRUPPER ENLIGT SOCIOEKONOMISK STÄLLNING. DECILGRUPPERNA HAR BILDATS ENLIGT FÖRVÄRVSINKOMST DISTRIBUTION OF PRIMARY INCOME OF ECONOMICALLY ACTIVE IN DECILE GROUPS BY SOCIO-ECONOMIC GROUP. DECILE GROUPS HAVE BEEN ORDERED BY PRIMARY INCOME

SOSIOEKONOMINEN ASEMA SOCIOEKONOMISK STÄLLNING SOCIO-ECONOMIC GROUP	YH- TEEN- SÄ- SAM- MÄN- LAGT TOTAL	DESIILIRYHMÄT - DECILGRUPPER - DECILE GROUPS										TULOJA- SAUKSEN ENIM- MÄIS- MAXIMAL UTJÄMN- INGS- MAXIMUM EQUALI- ZATION %
		I	II	III	IV	V	VI	VII	VIII	IX	X	
A) DESIILI, MK - DECIL, MK - DECILE, MK												
KAIKKI AMMATISSA TOIMIVAT SAMTLIGA YRKESVERKSAMMA	26403	40779	52551	60544	67609	75101	84148	97508	121771	..		
1. YRITTÄJÄT JA AVUSTAVAT PERHEENJÄSENET FÖRETAGARE OCH MEDHJÄLPANDE FAMILJE- MEDLEMMAR	8440	19117	29397	38512	48949	59135	71032	88682	121261	..		
11. MAATALOUSYRITTÄJÄT JORDBRUKSFÖRETAGARE	13396	22245	30037	36848	44358	53121	62509	75743	99429	..		
12. MUUT YRITTÄJÄT - ÖVRIGA FÖRETAGARE	8752	22203	36832	50233	61446	73644	88042	111920	148000	..		
13. AVUSTAVAT PERHEENJÄSENET MEDHJÄLPANDE FAMILJEMEDLEMMAR	-	155	980	2283	4229	6883	11679	17669	31920	..		
2. PALKANSAAJAT - LÖNTAGARE	32094	46703	56146	63179	69764	76921	85644	98318	121828	..		
21. YLEMÄN KAND. ASTEEN KOULUTUKSEN SAANEET TOIMIHENKILÖT - TJÄNSTEMÄN MED UTBILDNING PÅ HÖGRE KANDIDATNIVÅ	76301	96208	110429	125731	138627	154231	168184	188097	232261	..		
22. AMMATILISEN KOULUTUKSEN SAANEET JA VASTAAVAT TOIMIHENKILÖT - YRKES- UTBILDADE TJÄNSTEMÄN OCH MOTSVARANDE	38427	53106	63192	70605	78331	86814	98656	112254	138918	..		
23. MUUT TOIMIHENKILÖT ÖVRIGA TJÄNSTEMÄN	28350	40139	51056	56761	62662	67550	73177	81315	95336	..		
24. MAA- JA METSÄTALOUSTYÖNTEKIJÄT JORD- OCH SKOGSBRUKSARBETARE	18468	26590	31214	37422	44044	54531	59633	65361	74179	..		
25. TEOLLISUUDEN JA RAKENNUSTOIMINNAN TYÖNTEKIJÄT - ARBETARE INOM INDUSTRI OCH BYGGNADSVÄRKSAMHET	35453	49147	56861	63137	69771	76241	82614	90941	103262	..		
26. PALVELUALOJEN TYÖNTEKIJÄT ARBETARE INOM SERVICEBRANCHER	24599	37183	48612	56215	61789	67223	72674	80381	91757	..		
B) TULOJEN PROSENTTIJAKAUTUMA PROCENTUELL FÖRDELNING AV INKOMSTERNA PERCENTAGE DISTRIBUTION OF INCOME												
KAIKKI AMMATISSA TOIMIVAT SAMTLIGA YRKESVERKSAMMA	100,0	2,1	4,6	6,4	7,7	8,7	9,7	10,8	12,3	14,6	23,1	20,8
1. YRITTÄJÄT JA AVUSTAVAT PERHEENJÄSENET FÖRETAGARE OCH MEDHJÄLPANDE FAMILJE- MEDLEMMAR	100,0	0,6	2,3	4,1	5,7	7,3	9,0	10,9	13,3	17,4	29,4	31,0
11. MAATALOUSYRITTÄJÄT JORDBRUKSFÖRETAGARE	100,0	1,4	3,4	5,1	6,4	7,7	9,3	11,0	13,1	16,3	26,4	26,8
12. MUUT YRITTÄJÄT - ÖVRIGA FÖRETAGARE	100,0	0,5	2,0	4,0	6,0	7,6	9,2	11,0	13,7	17,5	28,5	30,7
13. AVUSTAVAT PERHEENJÄSENET MEDHJÄLPANDE FAMILJEMEDLEMMAR	100,0	-	-	0,6	1,6	3,1	5,5	9,1	14,4	23,5	41,9	50,3
2. PALKANSAAJAT - LÖNTAGARE	100,0	2,8	5,2	6,8	7,9	8,7	9,6	10,7	12,0	14,2	22,1	19,0
21. YLEMÄN KAND. ASTEEN KOULUTUKSEN SAANEET TOIMIHENKILÖT - TJÄNSTEMÄN MED UTBILDNING PÅ HÖGRE KANDIDATNIVÅ	100,0	3,6	5,9	6,9	7,9	8,9	9,8	10,8	11,8	13,8	20,6	17,1
22. AMMATILISEN KOULUTUKSEN SAANEET JA VASTAAVAT TOIMIHENKILÖT - YRKES- UTBILDADE TJÄNSTEMÄN OCH MOTSVARANDE	100,0	3,1	5,4	6,8	7,7	8,6	9,6	10,7	12,2	14,4	21,6	18,9
23. MUUT TOIMIHENKILÖT ÖVRIGA TJÄNSTEMÄN	100,0	2,9	5,5	7,3	8,6	9,5	10,3	11,1	12,2	13,9	18,6	16,2
24. MAA- JA METSÄTALOUSTYÖNTEKIJÄT JORD- OCH SKOGSBRUKSARBETARE	100,0	2,2	4,8	6,2	7,2	8,7	10,6	12,0	13,2	14,6	20,4	21,0
25. TEOLLISUUDEN JA RAKENNUSTOIMINNAN TYÖNTEKIJÄT - ARBETARE INOM INDUSTRI OCH BYGGNADSVÄRKSAMHET	100,0	3,5	6,0	7,6	8,5	9,5	10,4	11,3	12,3	13,7	17,1	14,9
26. PALVELUALOJEN TYÖNTEKIJÄT ARBETARE INOM SERVICEBRANCHER	100,0	2,6	5,1	7,2	8,7	9,7	10,6	11,5	12,6	14,1	17,9	16,7

48. AMMATISSA TOIMIVIEN LUKUMÄÄRÄ JA TULOTASO SUKUPUOLEN, AMMATTIASEMAN JA PÄÄTOIMIALAN MUKAAN
 ANTAL YRKESVERKSAMMA OCH INKOMSTNIVÅ ENLIGT KÖN, YRKESSTÄLLNING OCH HUVUDNÄRINGSGRÉN
 NUMBER AND INCOME LEVEL OF ECONOMICALLY ACTIVE BY SEX, OCCUPATIONAL STATUS AND MAIN INDUSTRY

AMMATTIASEMA JA PÄÄTOIMIALA YRKESSTÄLLNING OCH HUVUDNÄRINGSGRÉN OCCUPATIONAL STATUS AND MAIN INDUSTRY	LUKUMÄÄRÄ - ANTAL - NUMBER			
	HAASTATTELUSSA I INTERVJUN IN INTERVIEW		PERUSJOUKOSSA, 1000 I POPULATIONEN, 1000 IN POPULATION, 1000	
	MIEMÄÄ MÄN MALES	NAISIA KVINNOR FEMALES	MIEMÄÄ MÄN MALES	NAISIA KVINNOR FEMALES
KAIKKI AMMATISSA TOIMIVAT SAMTLIGA YRKESVERKSAMMA	10368,0	8848,0	1252,0	1175,6
MAA-, METSÄ- JA KALATALOUS JORDBRUK, SKOGSBRUK OCH FISKE	2488,0	1577,0	167,2	103,9
KAIIVOS- JA MUU KAIVANNAISTOIMINTA BRYTNING AV MINERALISKA PRODUKTER	58,0	11,0	7,4	1,2
TEOLLISUUS TILLVERKNING	2278,0	1220,0	346,3	193,5
SÄHKÖ-, KAASU- JA VESIHUOLTO EL-, GAS- OCH VATTENFÖRSÖRJNING	145,0	34,0	23,6	5,7
RAKENNUSTOIMINTA BYGGNADSVÄRSAMHET	1206,0	128,0	168,0	18,5
KAUPPA, RAVITSEMIS- JA MAJOITUS- TOIMINTA - HANDEL, RESTAURANG- OCH HOTELLVERKSAMHET	1049,0	1412,0	137,4	207,6
KULJETUS, VARASTOINTI JA TIETOLII- KENNE - SAMFÄRDESEL, LAGRING, POST- OCH TELEKOMMUNIKATIONER	1119,0	366,0	135,7	48,7
RAHOITUS-, VAKUUTUS-, KIINTEISTÖ- JA MUU LIIKE-ELÄMÄÄ PALVELEVA TOIMINTA BANK-, FÖRSÄKRINGS-, FASTIGHETS- OCH UPPDRAGSVÄRSAMHET	464,0	642,0	57,0	91,5
YHTEISKUNNALLISET JA HENKILÖKOHTAISET PALVELUKSET - SAMHÄLLS- OCH PERSON- LIGA TJÄNSTER	1560,0	3457,0	209,3	504,9
TOIMIALA TUNTEMATON NÄRINGSGRÉN OKÄND	1,0	1,0	-	-
YRITTÄJÄT - FÖRETAGARE	3483,0	2185,0	228,6	144,3
MAA-, METSÄ- JA KALATALOUS JORDBRUK, SKOGSBRUK OCH FISKE	1910,0	1397,0	118,1	86,4
KAIIVOS- JA MUU KAIVANNAISTOIMINTA BRYTNING AV MINERALISKA PRODUKTER	15,0	2,0	1,3	0,1
TEOLLISUUS TILLVERKNING	202,0	91,0	18,1	8,0
SÄHKÖ-, KAASU- JA VESIHUOLTO EL-, GAS- OCH VATTENFÖRSÖRJNING	2,0	-	0,1	-
RAKENNUSTOIMINTA BYGGNADSVÄRSAMHET	281,0	22,0	20,5	1,2
KAUPPA, RAVITSEMIS- JA MAJOITUS- TOIMINTA - HANDEL, RESTAURANG- OCH HOTELLVERKSAMHET	320,0	305,0	22,5	21,8
KULJETUS, VARASTOINTI JA TIETOLII- KENNE - SAMFÄRDESEL, LAGRING, POST- OCH TELEKOMMUNIKATIONER	423,0	41,0	22,8	2,2
RAHOITUS-, VAKUUTUS-, KIINTEISTÖ- JA MUU LIIKE-ELÄMÄÄ PALVELEVA TOIMINTA BANK-, FÖRSÄKRINGS-, FASTIGHETS- OCH UPPDRAGSVÄRSAMHET	115,0	51,0	9,3	3,7
YHTEISKUNNALLISET JA HENKILÖKOHTAISET PALVELUKSET - SAMHÄLLS- OCH PERSON- LIGA TJÄNSTER	215,0	276,0	16,1	23,0
AVUSTAVAT PERHEENJÄSENET MEDHJÄLPANDE FAMILJEMEDLENNAR	263,0	96,0	13,1	5,5
MAA-, METSÄ- JA KALATALOUS JORDBRUK, SKOGSBRUK OCH FISKE	248,0	70,0	12,3	4,2
KAIIVOS- JA MUU KAIVANNAISTOIMINTA BRYTNING AV MINERALISKA PRODUKTER	-	-	-	-
TEOLLISUUS TILLVERKNING
SÄHKÖ-, KAASU- JA VESIHUOLTO EL-, GAS- OCH VATTENFÖRSÖRJNING	-	-	-	-
RAKENNUSTOIMINTA BYGGNADSVÄRSAMHET	-	..	-	-

PALKAT - LÖNER - WAGES AND SALARIES

ANSIOTULOT - FÖRVÄRVSINKOMST - PRIMARY INCOME

KESKIARVO, 1000 MK MEDELTAI, 1000 MK MEAN, 1000 MK			MEDIANI, 1000 MK MEDIAN, 1000 MK MEDIAN, 1000 MK			KESKIARVO, 1000 MK MEDELTAI, 1000 MK MEAN, 1000 MK			MEDIANI, 1000 MK MEDIAN, 1000 MK MEDIAN, 1000 MK		
YHTEENSÄ SAMMANLAGT TOTAL	MIEHET MÄN MALES	NAISET KVINNOR FEMALES	YHTEENSÄ SAMMANLAGT TOTAL	MIEHET MÄN MALES	NAISET KVINNOR FEMALES	YHTEENSÄ SAMMANLAGT TOTAL	MIEHET MÄN MALES	NAISET KVINNOR FEMALES	YHTEENSÄ SAMMANLAGT TOTAL	MIEHET MÄN MALES	NAISET KVINNOR FEMALES
65,2	74,5	55,3	63,7	73,3	57,5	73,5	85,3	60,9	67,6	78,3	59,9
13,5	16,5	8,8	0,4	1,4	-	50,6	54,2	44,8	43,7	46,7	40,4
80,4	84,4	..	78,7	79,9	..	88,3	92,4	..	80,1	85,5	..
77,1	86,5	60,3	72,4	82,0	59,2	79,7	89,7	61,7	74,2	83,6	59,9
92,0	98,5	65,1	88,9	93,3	67,8	94,4	101,2	66,7	91,3	96,4	68,8
67,9	68,8	59,0	67,7	68,5	62,4	75,0	76,5	61,3	70,9	72,9	62,8
61,8	77,7	51,2	57,0	68,0	52,0	67,2	85,0	55,3	59,5	71,9	53,7
68,9	72,2	59,5	71,5	77,2	61,3	80,3	87,1	61,5	76,9	81,7	62,5
86,1	107,9	72,6	76,7	97,6	71,5	91,0	117,1	74,8	80,4	103,0	73,4
70,2	92,8	60,8	65,4	85,2	61,3	73,7	98,6	63,5	67,1	89,1	62,3
..	-	..	-	-	-	-	-	-
16,7	20,8	10,1	0,1	0,4	-	62,0	70,5	48,5	50,9	58,8	40,9
3,7	4,8	2,2	-	0,1	-	52,4	56,9	46,1	44,1	47,9	40,6
..	-	-	-
38,2	40,9	31,9	25,8	25,8	16,0	62,4	69,9	45,4	54,0	62,8	38,6
..	..	-	-	-	-	-	-
41,3	40,0	..	25,0	23,0	..	86,1	86,5	..	75,1	75,4	..
33,2	44,4	21,6	4,5	12,1	-	69,1	82,2	55,7	51,9	64,1	44,0
17,4	16,4	27,4	-	-	0,2	93,0	96,4	57,0	81,8	86,5	53,5
65,4	72,8	46,9	33,0	28,9	36,0	109,8	122,8	77,1	93,4	109,3	80,1
19,7	32,7	10,5	0,4	2,6	-	54,1	67,8	44,4	41,3	59,1	28,9
8,4	9,4	6,0	2,7	3,9	-	10,5	10,8	9,6	4,2	5,7	2,1
8,0	9,8	3,1	2,9	4,8	-	9,3	10,9	4,8	4,0	6,1	1,5
-	-	-	-	-	-	-	-	-	-	-	-
..	-	-	..
-	-	-	-	-	-	-	-	-	-	-	-
-	-	-	-	-	-	..	-	-	..

48. JATK. - FORTS. - CONT.

AMMATTIASEMA JA PÄÄTOIMIALA YRKESSTÄLLNING OCH HUVUDNÄRINGSGRUPP OCCUPATIONAL STATUS AND MAIN INDUSTRY	LUKUMÄÄRÄ - ANTAL - NUMBER			
	HAASTATTELUSSA I INTERVJUUN IN INTERVIEW		PERUSJOUKOSSA, 1000 I POPULATIONEN, 1000 IN POPULATION, 1000	
	MIEHIÄ MÄN MALES	NAISIA KVINNOR FEMALES	MIEHIÄ MÄN MALES	NAISIA KVINNOR FEMALES
KAUPPA, RAVITSEMIS- JA MAJOITUS- TOIMINTA - HANDEL, RESTAURANG- OCH HOTELLVERKSAMHET	8,0	7,0	0,6	0,2
KULJETUS, VARASTOINTI JA TIETOLII- KENNE - SAMFÄRDESEL, LAGRING, POST- OCH TELEKOMMUNIKATIONER	1,0	3,0	-	0,1
RAHOITUS-, VAKUUTUS-, KIINTEISTÖ- JA MUU LIIKE-ELÄMÄÄ PALVELEVA TOIMINTA BANK-, FÖRSÄKRINGS-, FASTIGHETS- OCH UPPDRAGSVERKSAMHET	-	3,0	-	0,1
YHTEISKUNNALLISET JA HENKILÖKOHTAISET PALVELUKSET - SAMHÄLLS- OCH PERSON- LIGA TJÄNSTER	2,0	8,0	0,1	0,4
TOIMIHENKILÖT - TJÄNSTEMÄN	2936,0	4559,0	411,8	691,7
MAA-, METSÄ JA KALATALOUS JORDBRUK, SKOGSBRUK OCH FISKE	75,0	31,0	10,1	5,2
KAIIVOS- JA MUU KAIVANNAISTOIMINTA BRYTNING AV MINERALISKA PRODUKTER	11,0	4,0	1,1	0,4
TEOLLISUUS TILLVERKNING	698,0	401,0	97,3	62,5
SÄHKÖ-, KAASU- JA VESIHUOLTO EL-, GAS- OCH VATTENFÖRSÖRJNING	52,0	23,0	7,8	4,1
RAKENNUSTOIMINTA BYGGNADSVÄRKSAMHET	153,0	72,0	25,4	11,5
KAUPPA, RAVITSEMIS- JA MAJOITUS- TOIMINTA - HANDEL, RESTAURANG- OCH HOTELLVERKSAMHET	482,0	850,0	71,8	138,7
KULJETUS, VARASTOINTI JA TIETOLII- KENNE - SAMFÄRDESEL, LAGRING, POST- OCH TELEKOMMUNIKATIONER	185,0	216,0	28,4	33,0
RAHOITUS-, VAKUUTUS-, KIINTEISTÖ- JA MUU LIIKE-ELÄMÄÄ PALVELEVA TOIMINTA BANK-, FÖRSÄKRINGS-, FASTIGHETS- OCH UPPDRAGSVERKSAMHET	286,0	527,0	36,3	77,5
YHTEISKUNNALLISET JA HENKILÖKOHTAISET PALVELUKSET - SAMHÄLLS- OCH PERSON- LIGA TJÄNSTER	994,0	2435,0	133,7	358,8
TYÖNTEKIJÄT - ARBETSTAGARE	3685,0	2007,0	598,4	334,0
MAA-, METSÄ-, JA KALATALOUS JORDBRUK, SKOGSBRUK OCH FISKE	255,0	79,0	26,7	10,0
KAIIVOS- JA MUU KAIVANNAISTOIMINTA BRYTNING AV MINERALISKA PRODUKTER	32,0	5,0	5,0	0,7
TEOLLISUUS TILLVERKNING	1374,0	724,0	230,8	122,6
SÄHKÖ-, KAASU- JA VESIHUOLTO EL-, GAS- OCH VATTENFÖRSÖRJNING	91,0	11,0	15,7	1,6
RAKENNUSTOIMINTA BYGGNADSVÄRKSAMHET	772,0	33,0	122,1	5,8
KAUPPA, RAVITSEMIS- JA MAJOITUS- TOIMINTA - HANDEL, RESTAURANG- OCH HOTELLVERKSAMHET	239,0	250,0	42,6	46,9
KULJETUS, VARASTOINTI JA TIETOLII- KENNE - SAMFÄRDESEL, LAGRING, POST- OCH TELEKOMMUNIKATIONER	510,0	106,0	84,5	13,4
RAHOITUS-, VAKUUTUS-, KIINTEISTÖ- JA MUU LIIKE-ELÄMÄÄ PALVELEVA TOIMINTA BANK-, FÖRSÄKRINGS-, FASTIGHETS- OCH UPPDRAGSVERKSAMHET	63,0	61,0	11,5	10,2
YHTEISKUNNALLISET JA HENKILÖKOHTAISET PALVELUKSET - SAMHÄLLS- OCH PERSON- LIGA TJÄNSTER	349,0	738,0	59,3	122,7

PALKAT - LÖNER - WAGES AND SALARIES

KESKIARVO, 1000 MK
MEDEL TAL, 1000 MK
MEAN, 1000 MK

MEDIAANI, 1000 MK
MEDIAN, 1000 MK
MEDIAN, 1000 MK

YHTEENSÄ
SAMMANLAGT
TOTAL

MIEHET
MÄN
MALES

NAISET
KVINNOR
FEMALES

YHTEENSÄ
SAMMANLAGT
TOTAL

MIEHET
MÄN
MALES

NAISET
KVINNOR
FEMALES

ANSIOTULOT - FÖRVÄRVSINKOMST - PRIMARY INCOME

KESKIARVO, 1000 MK
MEDEL TAL, 1000 MK
MEAN, 1000 MK

MEDIAANI, 1000 MK
MEDIAN, 1000 MK
MEDIAN, 1000 MK

YHTEENSÄ
SAMMANLAGT
TOTAL

MIEHET
MÄN
MALES

NAISET
KVINNOR
FEMALES

YHTEENSÄ
SAMMANLAGT
TOTAL

MIEHET
MÄN
MALES

NAISET
KVINNOR
FEMALES

..	-	-	-	-	..
..	-
..	-	..	-	-	-	..	-	..	-	-	-
..	-	-	-	-	..
83,7	111,9	66,8	73,6	102,2	64,9	85,3	114,7	67,9	74,7	104,1	65,5
72,9	80,6	58,1	70,2	77,8	58,2	77,9	87,2	60,0	72,9	85,8	58,6
..
102,3	121,8	72,1	89,7	108,1	68,5	104,2	124,1	73,3	91,8	109,9	69,3
102,4	119,7	..	89,7	113,1	..	104,4	121,6	..	91,8	113,6	..
88,2	99,3	63,6	82,6	97,4	66,3	91,2	103,1	64,8	84,9	101,5	67,9
70,3	98,3	55,7	60,6	81,3	53,8	71,2	99,7	56,4	61,2	82,1	54,8
82,7	104,6	63,8	75,8	98,6	63,3	83,5	105,7	64,5	76,2	99,5	63,7
95,0	131,8	77,8	83,2	123,2	76,4	96,3	133,4	78,9	84,1	124,2	78,2
80,3	112,4	68,3	71,7	106,6	66,0	82,1	116,3	69,4	72,4	107,7	66,9
63,9	70,7	51,7	64,1	72,1	54,4	65,4	72,5	52,6	65,3	73,6	55,2
45,3	46,8	41,3	43,3	43,4	39,5	47,5	49,3	42,8	44,0	47,7	40,4
81,0	86,1	..	78,7	80,1	..	85,4	91,0	..	78,7	85,5	..
68,7	75,3	56,2	68,0	76,0	56,6	69,9	76,8	56,9	69,0	77,3	57,3
85,0	88,2	..	88,3	88,9	..	87,6	91,1	..	90,5	93,3	..
66,5	67,3	49,6	67,1	67,9	54,5	68,5	69,3	51,2	68,5	69,1	56,0
56,4	61,5	51,7	58,2	61,4	54,8	57,2	62,7	52,1	58,4	61,5	55,3
73,4	76,4	54,5	75,0	77,5	54,9	75,2	78,4	55,1	76,5	78,3	55,8
52,4	60,8	42,8	52,8	58,8	44,3	52,9	61,5	43,2	52,8	58,9	45,5
54,0	65,1	48,7	57,2	68,9	53,0	55,5	67,1	49,8	57,9	70,0	53,9

49. AMMATISSA TOIMIVIEN LUKUMÄÄRÄ JA TULOTASO SOSIOEKONOMISEN PÄÄRYHMÄN JA SUKUPUOLEN MUKAAN
KUNTAMUODOITTAIN JA SUURALUEITTAIN
ANTAL YRKESVERKSAMMA OCH INKOMSTNIVÅ ENLIGT SOCIOEKONOMISK HUVUDGRUPP, KÖN, KOMMUNTYP OCH STOROMRÅDE
NUMBER AND INCOME LEVEL OF ECONOMICALLY ACTIVE BY SOCIOECONOMIC MAIN GROUP, SEX, TYPE OF MUNICIPALITY AND REGION

SOSIOEKONOMINEN PÄÄRYHMÄ, KUNTA- MUOTO JA SUURALUE SOCIOEKONOMISK HUVUDGRUPP, KOMMUN- TYP OCH STOROMRÅDE SOCIO-ECONOMIC MAIN GROUP, TYPE OF MUNICIPALITY AND REGION	LUKUMÄÄRÄ - ANTAL - NUMBER			
	HAASTATTELUSSA I INTERVJUN IN INTERVIEW		PERUSJOUKOSSA, 1000 I POPULATIONEN, 1000 IN POPULATION, 1000	
	MIEMÄÄN MÄN MALES	NAISIA KVINNOR FEMALES	MIEMÄÄN MÄN MALES	NAISIA KVINNOR FEMALES
KAIKKI AMMATISSA TOIMIVAT SAMTLIGA YRKESVERKSAMMA	10368,0	8848,0	1252,0	1175,6
KAUPUNGIT - STÄDER	5430,0	5010,0	768,3	774,7
HELSINKI - HELSINGFORS	754,0	798,0	121,3	146,7
MUU ETELÄ-SUOMI - ÖVR. SÖDRA FINLAND	2890,0	2637,0	410,2	404,6
VÄLI-SUOMI - MELLERSTA FINLAND	1302,0	1129,0	163,9	156,4
POHJOIS-SUOMI - NORRA FINLAND	484,0	446,0	73,0	66,9
MUUT KUNNAT - ÖVRIGA KOMMUNER	4938,0	3838,0	483,7	400,9
ETELÄ-SUOMI - SÖDRA FINLAND	2203,0	1764,0	225,6	194,2
VÄLI-SUOMI - MELLERSTA FINLAND	1945,0	1464,0	177,0	137,9
POHJOIS-SUOMI - NORRA FINLAND	790,0	610,0	81,2	68,8
1. YRITTÄJÄT JA AVUSTAVAT PERHEENJÄSENET FÖRETAGARE OCH MEDHJÄLPANDE FAMILJE- MEDLEMMAR	3747,0	2281,0	241,7	149,7
KAUPUNGIT - STÄDER	1234,0	805,0	88,6	61,9
HELSINKI - HELSINGFORS	111,0	86,0	11,1	9,9
MUU ETELÄ-SUOMI - ÖVR. SÖDRA FINLAND	594,0	391,0	41,8	28,7
VÄLI-SUOMI - MELLERSTA FINLAND	412,0	253,0	28,0	16,8
POHJOIS-SUOMI - NORRA FINLAND	117,0	75,0	7,7	6,4
MUUT KUNNAT - ÖVRIGA KOMMUNER	2513,0	1476,0	153,1	87,9
ETELÄ-SUOMI - SÖDRA FINLAND	1042,0	617,0	63,4	35,9
VÄLI-SUOMI - MELLERSTA FINLAND	1088,0	662,0	66,8	39,1
POHJOIS-SUOMI - NORRA FINLAND	383,0	197,0	22,9	12,9
2. PALKANSAAJAT - LÖNTAGARE	6621,0	6567,0	1010,2	1025,9
KAUPUNGIT - STÄDER	4196,0	4205,0	679,7	712,8
HELSINKI - HELSINGFORS	643,0	712,0	110,2	136,8
MUU ETELÄ-SUOMI - ÖVR. SÖDRA FINLAND	2296,0	2246,0	368,3	375,9
VÄLI-SUOMI - MELLERSTA FINLAND	890,0	876,0	135,9	139,5
POHJOIS-SUOMI - NORRA FINLAND	367,0	371,0	65,3	60,5
MUUT KUNNAT - ÖVRIGA KOMMUNER	2425,0	2362,0	330,6	313,0
ETELÄ-SUOMI - SÖDRA FINLAND	1161,0	1147,0	162,1	158,3
VÄLI-SUOMI - MELLERSTA FINLAND	857,0	802,0	110,2	98,8
POHJOIS-SUOMI - NORRA FINLAND	407,0	413,0	58,2	56,0

50. AMMATISSA TOIMIVIEN LUKUMÄÄRÄ JA TULOTASO SOSIOEKONOMISEN PÄÄRYHMÄN JA SUKUPUOLEN MUKAAN LÄÄNEITTÄIN
ANTAL YRKESVERKSAMMA OCH INKOMSTNIVÅ ENLIGT SOCIOEKONOMISK HUVUDGRUPP OCH KÖN LÄNSVIS
NUMBER AND INCOME LEVEL OF ECONOMICALLY ACTIVE BY SOCIO-ECONOMIC MAIN GROUP AND SEX BY PROVINCE

SOSIOEKONOMINEN PÄÄRYHMÄ JA LÄÄNI SOCIOEKONOMISK HUVUDGRUPP OCH LÄN SOCIO-ECONOMIC MAIN GROUP AND PROVINCE	LUKUMÄÄRÄ - ANTAL - NUMBER			
	HAASTATTELUSSA I INTERVJUN IN INTERVIEW		PERUSJOUKOSSA, 1000 I POPULATIONEN, 1000 IN POPULATION, 1000	
	MIEMÄÄN MÄN MALES	NAISIA KVINNOR FEMALES	MIEMÄÄN MÄN MALES	NAISIA KVINNOR FEMALES
KAIKKI AMMATISSA TOIMIVAT SAMTLIGA YRKESVERKSAMMA	10368,0	8848,0	1252,0	1175,6
UUDENMAAN - NYLANDS	2135,0	2038,0	311,1	330,2
TURUN JA PORIN - ÅBO OCH BJÖRNEBORGS	1604,0	1366,0	180,0	168,9
AHVENANMAA - ÅLAND	66,0	47,0	6,7	4,7
HÄMEEN - TAVASTEUS	1397,0	1201,0	173,7	163,9
KYMEN - KYMMENE	445,0	547,0	85,9	78,2
MIKKELIN - S:t MICHELS	505,0	418,0	51,6	47,6
POHJOIS-KARJALAN - NORRA KARELENS	429,0	304,0	48,5	37,6
KUOPION - KUOPIO	597,0	495,0	61,3	52,6
KESKI-SUOMEN - MELLERSTA FINLANDS	531,0	424,0	60,2	54,9
VAASAN - VASA	1185,0	952,0	119,4	101,4
OULUN - ULEÅBORGS	881,0	713,0	106,5	90,0
LAPIN - LAPPLANDS	393,0	343,0	47,6	45,8
1. YRITTÄJÄT JA AVUSTAVAT PERHEENJÄSENET FÖRETAGARE OCH MEDHJÄLPANDE FAMILJE- MEDLEMMAR	3747,0	2281,0	241,7	149,7
UUDENMAAN - NYLANDS	439,0	262,0	33,9	22,8
TURUN JA PORIN - ÅBO OCH BJÖRNEBORGS	621,0	396,0	38,0	23,4
AHVENANMAA - ÅLAND	51,0	13,0	2,4	0,9
HÄMEEN - TAVASTEUS	436,0	271,0	27,9	16,5
KYMEN - KYMMENE	220,0	152,0	14,2	10,9
MIKKELIN - S:t MICHELS	236,0	155,0	14,7	10,3
POHJOIS-KARJALAN - NORRA KARELENS	194,0	109,0	13,3	6,7
KUOPION - KUOPIO	274,0	177,0	16,2	10,7
KESKI-SUOMEN - MELLERSTA FINLANDS	212,0	124,0	13,4	7,8
VAASAN - VASA	584,0	350,0	37,1	20,5
OULUN - ULEÅBORGS	360,0	207,0	21,9	14,4
LAPIN - LAPPLANDS	140,0	65,0	8,7	4,9
2. PALKANSAAJAT - LÖNTAGARE	6621,0	6567,0	1010,2	1025,9
UUDENMAAN - NYLANDS	1696,0	1776,0	277,2	307,4
TURUN JA PORIN - ÅBO OCH BJÖRNEBORGS	983,0	970,0	142,0	145,5
AHVENANMAA - ÅLAND	35,0	34,0	4,3	3,8
HÄMEEN - TAVASTEUS	961,0	930,0	145,5	147,0
KYMEN - KYMMENE	425,0	395,0	71,7	67,3
MIKKELIN - S:t MICHELS	269,0	263,0	36,9	37,4
POHJOIS-KARJALAN - NORRA KARELENS	235,0	195,0	35,2	31,0
KUOPION - KUOPIO	323,0	318,0	45,1	41,9
KESKI-SUOMEN - MELLERSTA FINLANDS	319,0	300,0	46,7	47,0
VAASAN - VASA	601,0	602,0	82,2	81,0
OULUN - ULEÅBORGS	521,0	506,0	84,6	75,6
LAPIN - LAPPLANDS	253,0	278,0	38,9	40,9

PALKAT - LÖNER - WAGES AND SALARIES

KESKIARVO, 1000 MK MEDELTAL, 1000 MK MEAN, 1000 MK			MEDIAANI, 1000 MK MEDIAN, 1000 MK MEDIAN, 1000 MK		
YHTEENSÄ SAMMANLAGT TOTAL	MIEHET MÄN MALES	NAISET KVINNOR FEMALES	YHTEENSÄ SAMMANLAGT TOTAL	MIEHET MÄN MALES	NAISET KVINNOR FEMALES
65,2	74,5	55,3	63,7	73,3	57,5
72,8	85,6	60,2	68,5	80,5	60,8
84,5	102,3	69,7	75,8	89,1	69,1
74,4	88,8	59,9	69,3	83,0	59,9
62,5	70,9	53,6	62,9	71,6	56,3
64,8	72,9	55,9	63,2	72,6	57,4
51,9	56,9	45,9	53,7	59,0	49,2
58,0	64,9	50,0	60,0	68,3	52,6
44,9	48,4	40,5	45,3	48,0	43,0
49,6	53,3	45,3	48,6	50,3	46,6
16,3	20,2	10,0	0,1	0,6	-
26,6	33,0	17,4	0,4	1,1	-
52,2	64,8	38,2	31,4	50,0	14,4
26,5	34,0	15,5	0,3	0,9	-
17,8	22,3	10,3	-	0,5	-
17,1	20,9	12,6	-	-	-
9,8	12,7	4,8	0,1	0,4	-
12,7	16,3	6,2	-	0,2	-
8,0	10,5	3,8	0,1	0,6	-
7,3	9,2	3,8	-	0,4	-
74,6	87,5	61,9	68,6	80,0	60,9
77,8	92,4	63,9	70,9	83,5	62,4
87,2	106,1	72,0	76,7	91,4	70,1
79,0	95,0	63,3	71,6	85,9	61,4
69,7	80,9	58,9	66,1	76,1	59,1
70,1	79,1	60,4	65,3	76,7	59,5
67,7	77,4	57,5	64,1	73,2	57,2
72,0	83,9	59,9	67,5	78,2	59,2
63,7	71,3	55,1	61,1	68,5	55,6
62,9	70,7	54,8	60,0	66,6	54,3

ANSIOTULOT - FÖRVÄRSINKOST - PRIMARY INCOME

KESKIARVO, 1000 MK MEDELTAL, 1000 MK MEAN, 1000 MK			MEDIAANI, 1000 MK MEDIAN, 1000 MK MEDIAN, 1000 MK		
YHTEENSÄ SAMMANLAGT TOTAL	MIEHET MÄN MALES	NAISET KVINNOR FEMALES	YHTEENSÄ SAMMANLAGT TOTAL	MIEHET MÄN MALES	NAISET KVINNOR FEMALES
73,5	85,3	60,9	73,5	85,3	60,9
77,9	92,5	63,4	77,9	92,5	63,4
88,2	107,0	72,7	88,2	107,0	72,7
79,3	95,4	63,0	79,3	95,4	63,0
68,8	79,6	57,5	68,8	79,6	57,5
70,6	80,9	59,3	70,6	80,9	59,3
65,8	74,0	55,9	65,8	74,0	55,9
70,9	81,1	59,0	70,9	81,1	59,0
61,2	67,7	52,8	61,2	67,7	52,8
61,4	67,9	53,7	61,4	67,9	53,7
59,6	67,3	47,1	59,6	67,3	47,1
68,0	81,0	49,3	68,0	81,0	49,3
89,6	103,6	73,9	89,6	103,6	73,9
71,6	87,5	48,5	71,6	87,5	48,5
54,5	63,9	38,9	54,5	63,9	38,9
59,9	74,5	42,4	59,9	74,5	42,4
54,3	59,3	45,6	54,3	59,3	45,6
66,8	66,8	50,3	66,8	66,8	50,3
51,0	55,5	43,4	51,0	55,5	43,4
46,1	49,9	39,4	46,1	49,9	39,4
62,9	89,7	62,9	62,9	89,7	62,9
76,2	94,0	64,7	76,2	94,0	64,7
79,0	107,4	72,6	79,0	107,4	72,6
88,1	96,3	64,2	88,1	96,3	64,2
71,1	82,9	59,7	71,1	82,9	59,7
71,7	81,6	61,1	71,7	81,6	61,1
70,1	80,8	58,8	70,1	80,8	58,8
74,0	86,8	61,0	74,0	86,8	61,0
66,3	75,1	56,5	66,3	75,1	56,5
66,1	74,9	57,0	66,1	74,9	57,0
65,5	75,6	56,5	65,5	75,6	56,5
62,4	74,4	62,4	62,4	74,4	62,4
69,8	81,6	69,8	69,8	81,6	69,8
81,6	91,9	75,6	81,6	91,9	75,6
75,6	84,7	79,8	75,6	84,7	79,8
58,1	70,4	58,1	58,1	70,4	58,1
58,8	70,4	58,8	58,8	70,4	58,8
55,9	69,8	55,9	55,9	69,8	55,9

PALKAT - LÖNER - WAGES AND SALARIES

KESKIARVO, 1000 MK MEDELTAL, 1000 MK MEAN, 1000 MK			MEDIAANI, 1000 MK MEDIAN, 1000 MK MEDIAN, 1000 MK		
YHTEENSÄ SAMMANLAGT TOTAL	MIEHET MÄN MALES	NAISET KVINNOR FEMALES	YHTEENSÄ SAMMANLAGT TOTAL	MIEHET MÄN MALES	NAISET KVINNOR FEMALES
65,2	74,5	55,3	63,7	73,3	57,5
82,4	98,3	67,4	74,5	88,3	67,0
61,9	71,4	51,8	61,4	73,0	54,4
56,9	61,0	51,1	55,8	57,9	51,5
65,2	75,1	54,7	63,9	75,5	56,0
64,5	76,7	51,2	65,4	77,1	53,1
51,5	55,8	46,8	54,2	57,5	52,0
51,1	54,1	47,3	54,7	55,3	53,3
57,5	62,7	51,3	60,1	66,0	56,1
59,1	67,0	50,5	59,4	68,8	54,2
51,1	57,0	44,2	53,6	60,3	47,1
56,2	62,6	48,6	55,6	62,6	52,4
58,5	62,6	54,2	57,6	61,4	54,7
16,3	20,2	10,0	0,1	0,6	-
38,6	46,7	26,7	3,9	5,3	2,6
14,6	18,9	7,7	-	0,1	-
14,0	17,3	-	2,2	1,3	-
17,8	22,3	10,1	0,2	1,0	-
12,1	15,1	8,1	0,1	0,4	-
11,0	13,9	6,8	0,1	1,0	-
7,5	9,8	2,7	0,1	0,6	-
13,5	18,3	6,3	-	0,3	-
10,5	13,6	5,2	-	0,4	-
11,0	13,8	6,1	0,2	0,7	-
9,3	11,4	6,1	-	0,1	-
12,1	14,1	8,5	0,2	0,7	-
74,6	87,5	61,9	68,6	80,0	60,9
86,7	104,7	70,4	76,5	90,8	67,8
72,0	85,5	58,8	66,8	79,1	58,0
76,1	85,1	61,8	72,0	82,8	60,4
72,4	85,2	59,7	67,7	79,5	58,1
74,0	88,9	58,2	71,1	84,3	57,3
65,1	72,4	57,8	62,6	68,4	57,6
64,3	70,8	56,9	62,5	68,5	58,7
71,1	78,7	62,9	67,1	75,6	61,6
70,2	82,3	58,1	65,9	76,1	57,3
65,3	76,6	53,9	62,9	73,2	54,4
66,8	75,9	56,7	63,3	71,5	56,9
66,4	73,5	59,6	63,2	69,6	59,9

ANSIOTULOT - FÖRVÄRSINKOST - PRIMARY INCOME

KESKIARVO, 1000 MK MEDELTAL, 1000 MK MEAN, 1000 MK			MEDIAANI, 1000 MK MEDIAN, 1000 MK MEDIAN, 1000 MK		
YHTEENSÄ SAMMANLAGT TOTAL	MIEHET MÄN MALES	NAISET KVINNOR FEMALES	YHTEENSÄ SAMMANLAGT TOTAL	MIEHET MÄN MALES	NAISET KVINNOR FEMALES
73,5	85,3	60,9	73,5	85,3	60,9
87,4	105,2	70,7	87,4	105,2	70,7
71,7	84,0	58,6	71,7	84,0	58,6
73,2	81,2	61,9	73,2	81,2	61,9
72,1	84,4	59,0	72,1	84,4	59,0
72,3	86,3	56,9	72,3	86,3	56,9
62,9	70,2	55,1	62,9	70,2	55,1
61,9	68,7	55,6	61,9	68,7	55,6
69,8	78,2	60,0	69,8	78,2	60,0
67,7	78,2	56,2	67,7	78,2	56,2
63,3	72,8	52,2	63,3	72,8	52,2
65,6	74,3	55,2	65,6	74,3	55,2
66,3	73,4	58,8	66,3	73,4	58,8
84,7	98,3	64,5	84,7	98,3	64,5
62,4	69,6	50,8	62,4	69,6	50,8
63,8	67,5	45,5	63,8	67,5	45,5
62,1	71,8	45,6	62,1	71,8	45,6
54,8	65,8	43,1	54,8	65,8	43,1
50,0	56,3	41,1	50,0	56,3	41,1
47,7	48,9	45,2	47,7	48,9	45,2
59,6	68,9	45,5	59,6	68,9	45,5
47,0	53,1	36,5	47,0	53,1	36,5
52,8	58,9	41,8	52,8	58,9	41,8
49,6	56,0	39,7	49,6	56,0	39,7
51,3	56,4	42,3	51,3	56,4	42,3
62,9	89,7	62,9	62,9	89,7	62,9
76,2	94,0	64,7	76,2	94,0	64,7
87,7	106,0	71,1	87,7	106,0	71,1
73,7	87,8	59,9	73,7	87,8	59,9
77,0	88,8	63,7	77,0	88,8	63,7
73,6	86,8	60,6	73,6	86,8	60,6
75,4	90,7	59,1	75,4	90,7	59,1
67,3	75,7	58,9	67,3	75,7	58,9
66,1	73,4	57,8	66,1	73,4	57,8
72,9	81,5	63,8	72,9	81,5	63,8
72,4	85,4	59,4	72,4	85,4	59,4
67,1	79,0	54,9	67,1	79,0	54,9
69,2	79,0	58,2	69,2	79,0	58,2
68,8	77,2	60,8	68,8	77,2	60,8
67,7	81,9	67,7	67,7	81,9	67,7
80,5	91,9	80,5	80,5	91,9	80,5
83,2	91,9	83,2	83,2	91,9	83,2
80,4	80,4	80,4	80,4	80,4	80,4
85,2	85,2	85,2	85,2	85,2	85,2
71,6	71,6	71,6	71,6	71,6	71,6
68,5	68,5	68,5	68,5	68,5	68,5
77,4	77,4	77,4	77,4	77,4	77,4
77,4	77,4	77,4	77,4	77,4	77,4
74,8	74,8	74,8	74,8	74,8	74,8
73,9	73,9	73,9	73,9	73,9	73,9
73,2	73,2	73,2	73,2	73,2	73,2

51. AMMATISSA TOIIVIEN LUKUMÄÄRÄ JA TULOTASO AMMATIASEMAN, KOULUTUSASTEEN JA SUKUPOLEN MUKAAN
ANTAL YRKESVERKSAMMA OCH INKOMSTNIVA ENLIGT YRKESSTÄLLNING, UTBILDNINGSNIVA OCH KÖN
NUMBER AND INCOME LEVEL OF ECONOMICALLY ACTIVE BY OCCUPATIONAL STATUS, LEVEL OF EDUCATION AND SEX

AMMATIASEMA JA KOULUTUSASTE YRKESSTÄLLNING OCH UTBILDNINGSNIVA OCCUPATIONAL STATUS AND LEVEL OF EDUCATION	LUKUMÄÄRÄ - ANTAL - NUMBER			
	MAASTATTELUSSA I INTERVJUN IN INTERVIEW		PERUSJOUKOSSA, 1000 I POPULATIONEN, 1000 IN POPULATION, 1000	
	MIEHIÄ MÄN MALES	NAISIA KVINNOR FEMALES	MIEHIÄ MÄN MALES	NAISIA KVINNOR FEMALES
KAIKKI AMMATISSA TOIIVAT SAMTLIGA YRKESVERKSAMMA	10360,0	8848,0	1252,0	1175,6
PERUSASTE - GRUNDTADIUM	4539,0	3713,0	511,8	472,8
ALEMPI KESKIASTE - LÄGRE MELLANSTADIUM	3087,0	2358,0	395,2	320,5
YLEMPI KESKIASTE - HÖGRE MELLANSTADIUM	1394,0	1656,0	193,3	248,0
ALIN KORKEA-ASTE - LÄGSTA HÖGSTADIUM	455,0	432,0	56,5	55,0
ALEMPI KAND. ASTE - LÄGRE KANDIDATNIVA	186,0	272,0	23,0	31,4
YLEMPI KAND. ASTE - HÖGRE KANDIDATNIVA	608,0	394,0	62,1	45,5
TUTKIJAKOULUTUS - FORSKARUTBILDNING	99,0	23,0	10,1	2,4
YRITTÄJÄT - FÖRETAGARE	3484,0	2186,0	228,7	146,4
PERUSASTE - GRUNDTADIUM	2173,0	1284,0	141,1	85,7
ALEMPI KESKIASTE - LÄGRE MELLANSTADIUM	944,0	626,0	59,7	39,4
YLEMPI KESKIASTE - HÖGRE MELLANSTADIUM	209,0	195,0	16,2	15,0
ALIN KORKEA-ASTE - LÄGSTA HÖGSTADIUM	82,0	30,0	6,5	1,4
ALEMPI KAND. ASTE - LÄGRE KANDIDATNIVA	16,0	12,0	1,4	0,7
YLEMPI KAND. ASTE - HÖGRE KANDIDATNIVA	54,0	38,0	3,4	2,0
TUTKIJAKOULUTUS - FORSKARUTBILDNING	6,0	1,0	0,3	-
AVUSTAVAT PERHEENJÄSENET MEDHJÄLPANDE FAMILJEMEDLEMMAR	263,0	95,0	13,1	5,4
PERUSASTE - GRUNDTADIUM	145,0	52,0	7,2	3,0
ALEMPI KESKIASTE - LÄGRE MELLANSTADIUM	92,0	28,0	4,6	1,6
YLEMPI KESKIASTE - HÖGRE MELLANSTADIUM	24,0	12,0	1,2	0,6
ALIN KORKEA-ASTE - LÄGSTA HÖGSTADIUM	2,0	3,0	0,1	0,1
ALEMPI KAND. ASTE - LÄGRE KANDIDATNIVA	-	-	-	-
YLEMPI KAND. ASTE - HÖGRE KANDIDATNIVA	-	-	-	-
TUTKIJAKOULUTUS - FORSKARUTBILDNING	-	-	-	-
TOIIVIHENKILÖT - TJÄNSTEMÄN	2935,0	4560,0	411,8	691,8
PERUSASTE - GRUNDTADIUM	476,0	1247,0	74,8	199,3
ALEMPI KESKIASTE - LÄGRE MELLANSTADIUM	389,0	1006,0	61,8	159,7
YLEMPI KESKIASTE - HÖGRE MELLANSTADIUM	893,0	1278,0	136,6	203,9
ALIN KORKEA-ASTE - LÄGSTA HÖGSTADIUM	363,0	392,0	48,8	52,7
ALEMPI KAND. ASTE - LÄGRE KANDIDATNIVA	169,0	259,0	21,4	30,5
YLEMPI KAND. ASTE - HÖGRE KANDIDATNIVA	552,0	356,0	58,7	43,5
TUTKIJAKOULUTUS - FORSKARUTBILDNING	93,0	22,0	9,7	2,4
TYÖNTEKIJÄT - ARBETSTAGARE	3686,0	2007,0	598,5	334,0
PERUSASTE - GRUNDTADIUM	1745,0	1130,0	288,8	184,7
ALEMPI KESKIASTE - LÄGRE MELLANSTADIUM	1662,0	698,0	269,1	119,8
YLEMPI KESKIASTE - HÖGRE MELLANSTADIUM	268,0	171,0	39,2	28,6
ALIN KORKEA-ASTE - LÄGSTA HÖGSTADIUM	8,0	7,0	1,1	0,7
ALEMPI KAND. ASTE - LÄGRE KANDIDATNIVA	1,0	1,0	0,2	0,2
YLEMPI KAND. ASTE - HÖGRE KANDIDATNIVA	2,0	-	0,1	-
TUTKIJAKOULUTUS - FORSKARUTBILDNING	-	-	-	-

52. AMMATISSA TOIMIVIEN LUKUMÄÄRÄ DESIILIRYHMISSÄ SUKUPUOLEN JA KOULUTUSTASON MUKAAN. DESIILIRYHMÄT ON MUODOSTETTU AMMATISSA TOIMIVIEN ANSIOTULOJEN MUKAAN ANTAL YRKESVERKSAMMA I DECILGRUPPER ENLIGT KÖN OCH UTBILDNINGSNIVÅ. DECILGRUPPERNA HAR BILDATS ENLIGT YRKESVERKSAMMAS FÖRÄRVSINKONST NUMBER OF ECONOMICALLY ACTIVE IN DECILE GROUPS BY SEX AND LEVEL OF EDUCATION. DECILE GROUPS HAVE BEEN ORDERED BY PRIMARY INCOME OF ECONOMICALLY ACTIVE

SUKUPUOLI JA KOULUTUSASTE KÖN OCH UTBILDNINGSNIVÅ SEX AND LEVEL OF EDUCATION	KAIKKI AMMATISSA TOIMIVAT SAMTLIGA YRKESVERK- SAMMA ALL ECONO- MICALLY ACTIVES	DESIILIRYHMÄT - DECILGRUPPER - DECILE GROUPS									
		I	II	III	IV	V	VI	VII	VIII	IX	X
A. AMMATISSA TOIMIVIEN LUKUMÄÄRÄ, 1000 ANTAL YRKESVERKSAMMA, 1000 NUMBER OF ECONOMICALLY ACTIVE, 1000											
KAIKKI AMMATISSA TOIMIVAT SAMTLIGA YRKESVERKSAMMA											
	2427,6	242,7	242,7	242,8	242,8	242,9	242,6	242,7	242,9	242,7	242,8
MIEHET - MÄN	1252,0	103,6	93,1	86,9	85,6	92,6	109,8	145,8	156,7	178,0	200,0
PERUSASTE - GRUNDSTADIUM	511,8	56,0	43,1	38,5	41,2	44,3	49,1	70,0	63,8	65,6	40,1
ALEMPI KESKIASTE - LÄGRE MELLANSTADIUM	395,2	29,6	31,6	31,6	32,0	36,0	46,2	55,8	57,3	49,2	29,8
YLEMPI KESKIASTE - HÖGRE MELLANSTADIUM	193,3	15,9	16,0	14,3	9,2	8,8	11,0	15,4	23,8	35,9	43,0
ALIN KORKEA-ASTE - LÄGSTA HÖGSTADIUM	56,5	0,8	0,9	1,9	(1,1)	2,1	(1,9)	2,9	4,8	12,8	27,4
ALEMPI KAND. ASTE - LÄGRE KANDIDATNIVÅ	23,0	(1,0)	(0,2)	(0,5)	(0,6)	(0,4)	(0,6)	(0,4)	2,7	5,8	10,9
YLEMPI KAND. ASTE - HÖGRE KANDIDATNIVÅ	62,1	(0,3)	(1,2)	(0,2)	(1,5)	(0,8)	(1,0)	(1,0)	4,1	7,4	44,6
TUTKIJAKOULUTUS - FÖRSKARUTBILDNING	10,1	-	-	-	-	(0,2)	-	(0,2)	(0,2)	(1,3)	8,2
NAISET - KVINNOR	1175,6	139,1	149,7	155,9	157,2	150,2	132,8	96,9	86,2	64,7	42,8
PERUSASTE - GRUNDSTADIUM	472,8	69,0	61,9	72,0	75,8	67,1	53,7	31,1	24,7	12,1	5,3
ALEMPI KESKIASTE - LÄGRE MELLANSTADIUM	320,5	39,8	44,7	48,2	44,3	47,3	38,2	25,1	19,1	10,1	3,7
YLEMPI KESKIASTE - HÖGRE MELLANSTADIUM	248,0	27,0	38,4	28,6	30,9	28,8	30,2	25,4	21,2	12,8	4,8
ALIN KORKEA-ASTE - LÄGSTA HÖGSTADIUM	55,0	1,3	1,9	4,8	2,4	2,9	6,7	9,0	9,4	11,5	4,9
ALEMPI KAND. ASTE - LÄGRE KANDIDATNIVÅ	31,4	(1,2)	1,4	(1,4)	(1,5)	1,6	1,6	3,2	5,2	8,3	6,0
YLEMPI KAND. ASTE - HÖGRE KANDIDATNIVÅ	45,5	(0,4)	(1,3)	(0,8)	2,3	2,5	2,4	3,0	6,4	9,4	16,9
TUTKIJAKOULUTUS - FÖRSKARUTBILDNING	2,4	(0,4)	-	-	(0,0)	-	-	-	(0,3)	(0,4)	1,3
B. AMMATISSA TOIMIVIEN PROSENTTIJAKAUTUMA PROCENTUELL FÖRDELNING AV YRKESVERKSAMMA PERCENTAGE DISTRIBUTION OF ECONOMICALLY ACTIVE											
KAIKKI AMMATISSA TOIMIVAT SAMTLIGA YRKESVERKSAMMA											
	100,0	100,0	100,0	100,0	100,0	100,0	100,0	100,0	100,0	100,0	100,0
MIEHET - MÄN	51,6	42,7	38,3	35,8	35,2	38,1	45,3	60,1	64,5	73,3	82,4
PERUSASTE - GRUNDSTADIUM	21,1	23,1	17,8	15,9	17,0	18,2	20,2	28,9	26,3	27,0	16,5
ALEMPI KESKIASTE - LÄGRE MELLANSTADIUM	16,3	12,2	13,0	13,0	13,2	14,8	19,1	23,0	23,6	20,3	10,6
YLEMPI KESKIASTE - HÖGRE MELLANSTADIUM	8,0	6,5	6,6	5,9	3,8	3,6	4,5	6,4	9,8	14,8	17,7
ALIN KORKEA-ASTE - LÄGSTA HÖGSTADIUM	2,3	0,3	0,4	0,8	0,5	0,9	0,8	1,2	2,0	5,3	11,3
ALEMPI KAND. ASTE - LÄGRE KANDIDATNIVÅ	0,9	0,4	0,1	0,2	0,2	0,2	0,2	0,2	1,1	2,4	4,5
YLEMPI KAND. ASTE - HÖGRE KANDIDATNIVÅ	2,6	0,1	0,5	0,1	0,6	0,3	0,4	0,4	1,7	3,1	18,4
TUTKIJAKOULUTUS - FÖRSKARUTBILDNING	0,4	-	-	-	-	0,1	-	0,1	0,1	0,5	3,4
NAISET - KVINNOR	48,4	57,3	61,7	64,2	64,8	61,9	54,7	39,9	35,5	26,7	17,6
PERUSASTE - GRUNDSTADIUM	19,5	28,4	25,5	29,7	31,2	27,6	22,2	12,8	10,2	5,0	2,2
ALEMPI KESKIASTE - LÄGRE MELLANSTADIUM	13,2	16,4	18,4	19,8	18,2	19,5	15,8	10,4	7,9	4,2	1,5
YLEMPI KESKIASTE - HÖGRE MELLANSTADIUM	10,2	11,1	15,8	11,8	12,7	11,9	12,4	10,5	8,7	5,3	2,0
ALIN KORKEA-ASTE - LÄGSTA HÖGSTADIUM	2,3	0,5	0,8	2,0	1,0	1,2	2,8	3,7	3,9	4,8	2,0
ALEMPI KAND. ASTE - LÄGRE KANDIDATNIVÅ	1,3	0,5	0,6	0,6	0,6	0,7	0,7	1,3	2,1	3,4	2,5
YLEMPI KAND. ASTE - HÖGRE KANDIDATNIVÅ	1,9	0,2	0,5	0,3	0,9	1,0	1,0	1,3	2,6	3,9	7,0
TUTKIJAKOULUTUS - FÖRSKARUTBILDNING	0,1	0,2	-	-	0,0	-	-	-	0,1	0,2	0,5

53. AMMATISSA TOIVIVEN PROSENTTIJAKAUTUMA JA SUHTEELLISET TULOTASOEROT KOULUTUSASTEEN JA SUKUPUOLEN MUKAAN
 PROCENTUELL FÖRDELNING AV YRKESVERKSAMMA OCH RELATIVA SKILLNADER I INKOMSTNIVÅ ENLIGT UTBILDINGSNIVÅ OCH KÖN
 PERCENTAGE DISTRIBUTION OF ECONOMICALLY ACTIVE AND RELATIVE DIFFERENCES IN INCOME LEVEL BY LEVEL OF EDUCATION AND SEX

KOULUTUSASTE UTBILDINGSNIVÅ LEVEL OF EDUCATION	LUKUNÄÄRÄN PROSENTTIJAKAU- TUMA PROCENTUELL FÖRDELNING AV ANTALET PERCENTAGE DISTRIBUTION OF NUMBER			SUHTEELLISET TULOTASOEROT PROSENTEINA KESKIVARVOSTA RELATIVA SKILLNADER I INKOMSTNIVÅN I PROCENT AV MEDELTALET RELATIVE DIFFERENCES IN INCOME LEVEL PER CENT OF MEAN VALUE			ANSIOTULOT FÖRVÄRVSINKOMST PRIMARY INCOME		
	YHTEENSÄ SAMMANLAGT TOTAL	MIEHIX MÄN MALES	NAISIA KVINNOR FEMALES	PALKAT LÖNER WAGES AND SALARIES			ANSIOTULOT FÖRVÄRVSINKOMST PRIMARY INCOME		
				YHTEENSÄ SAMMANLAGT TOTAL	MIEHET MÄN MALES	NAISET KVINNOR FEMALES	YHTEENSÄ SAMMANLAGT TOTAL	MIEHET MÄN MALES	NAISET KVINNOR FEMALES
KAIKKI AMMATISSA TOIMIVAT SANTLIGA YRKESVERKSAMMA	100,0	100,0	100,0	100,0	100,0	100,0	100,0	100,0	100,0
PERUSASTE - GRUNDSTADIUM	40,6	40,9	40,2	81,4	78,6	85,3	87,1	85,7	89,0
ALEMPI KESKIASTE - LÄGRE MELLANSTADIUM	29,5	31,6	27,3	88,8	86,2	90,7	90,0	86,8	92,6
YLEMPI KESKIASTE - HÖGRE MELLANSTADIUM	18,2	15,4	21,1	107,9	117,1	103,4	100,7	108,2	98,1
ALIN KORKEA-ASTE - LÄGSTA HÖGSTADIUM	4,6	4,5	4,7	153,1	157,0	148,6	142,5	145,6	139,0
ALEMPI KAND. ASTE - LÄGRE KANDIDATNIVÅ	2,2	1,8	2,7	168,0	179,3	166,3	152,5	161,2	153,5
YLEMPI KAND. ASTE - HÖGRE KANDIDATNIVÅ	4,4	5,0	3,9	204,9	207,3	190,0	195,5	193,8	187,5
TUTKIJAKOULUTUS - FÖRSKARUTBILDNING	0,5	0,8	0,2	251,0	236,8	200,0	234,4	216,4	198,4

54. AMMATISSA TOIMIVIEN PROSENTTIJAKAUTUMA JA SUHTEELLISET TULOTASOEROT AMMATTIASEMAN, PÄÄTOIMIALAN JA SUKUPUOLEN MUKAAN
 PROCENTUELL FÖRDELNING AV YRKESVERKSAMMA OCH RELATIVA SKILLNADER I INKOMSTNIVÅ ENLIGT YRKESSTÄLLNING, HUVUD-
 NÄRINGSGRÄN OCH KÖN
 PERCENTAGE DISTRIBUTION OF ECONOMICALLY ACTIVE AND RELATIVE DIFFERENCES IN INCOME LEVEL BY OCCUPATIONAL STATUS,
 MAIN INDUSTRY AND SEX

AMMATTIASEMA JA PÄÄTOIMIALA YRKESSTÄLLNING OCH HUVUDNÄRINGS- GRÄN OCCUPATIONAL STATUS AND MAIN INDUSTRY	LUKUNÄÄRÄN PROSENTTIJAKAU- TURA PROCENTUELL FÖRDELNING AV ANTALET PERCENTAGE DISTRIBUTION OF NUMBER			SUHTEELLISET TULOTASOEROT PROSENTTEINA KESKIARVOSTA RELATIVA SKILLNADER I INKOMSTNIVÅN I PROCENT AV MEDELTALET RELATIVE DIFFERENCES IN INCOME LEVEL PER CENT OF MEAN VALUE			ANSIOTULOT FÖRÄRVVINKOMST PRIMARY INCOME		
	YHTEENSÄ SAMMANLAGT TOTAL	MIEHIÄ MÄN MALES	NAISIA KVINNOR FEMALES	YHTEENSÄ SAMMANLAGT TOTAL	MIEHET MÄN MALES	NAISET KVINNOR FEMALES	YHTEENSÄ SAMMANLAGT TOTAL	MIEHET MÄN MALES	NAISET KVINNOR FEMALES
KÄIKKI AMMATISSA TOIMIVAT SAMTLIGA YRKESVERKSAMMA	100,0	100,0	100,0	100,0	100,0	100,0	100,0	100,0	100,0
MAA-, METSÄ- JA KALATALOUS JORDBRUK, SKOGSBRUK OCH FISKE	11,2	13,4	8,8	20,8	22,1	16,0	68,8	63,5	73,6
KAIIVOS- JA MUU KAIVANNAISTOIMINTA BRYTNING AV MINERALISKA PRODUKTER	0,4	0,6	0,1	123,3	113,2	101,6	120,1	108,3	103,5
TEOLLISUUS TILLVERKNING	22,2	27,7	16,5	118,3	116,1	109,0	108,4	105,1	101,4
SÄHKÖ-, KAASU- JA VESIMUOLTO EL-, GAS- OCH VATTENFÖRSÖRJNING	1,2	1,9	0,5	141,1	132,2	117,8	128,5	118,5	109,6
RAKENNUSTOIMINTA BYGGNADSVERKSAMHET	7,7	13,4	1,6	104,1	92,4	106,7	102,0	89,6	100,7
KAUPPA, RAVITSEHIS- JA MAJOITUS- TOIMINTA - HANDEL, RESTAURANG- OCH HOTELLVERKSAMHET	14,2	11,0	17,7	94,7	104,3	92,6	91,4	99,6	90,9
KULJETUS, VARASTOINTI JA TIETOLII- KENNE - SAMFÄRDESEL, LAGRING, POST- OCH TELEKOMMUNIKATIONER	7,6	10,8	4,1	105,6	96,9	107,7	109,3	102,0	101,1
RAHOITUS-, VAKUUTUS-, KIINTEISTÖ- JA LIIKE-ELÄMÄN PALVELEVA TOIMINTA BANK-, FÖRSÄKRINGS-, FASTIGHETS- OCH UPPDRAGSVERKSAMHET	6,1	4,6	7,8	132,1	144,8	131,2	123,9	137,2	122,8
YHTEISKUNNALLISET JA HENKILÖKOHTAISET PALVELUKSET - SAMHÄLLS- OCH PERSON- LIGA TJÄNSTER	29,4	16,7	42,9	107,7	124,6	110,0	100,3	115,5	104,2
TOIMIALA TUNTEMÄTTOM NÄRINGSGRÄN OKÄND	-	-	-	..	-
YRITÄJÄT - FÖRETAGARE	15,4	18,3	12,3	25,5	27,9	18,3	84,3	82,6	79,7
MAA-, METSÄ- JA KALATALOUS JORDBRUK, SKOGSBRUK OCH FISKE	8,3	9,4	7,2	5,7	6,5	4,0	71,4	66,7	75,8
KAIIVOS- JA MUU KAIVANNAISTOIMINTA BRYTNING AV MINERALISKA PRODUKTER	0,1	0,1	-	47,6	44,6	15,3	83,7	70,7	120,7
TEOLLISUUS TILLVERKNING	1,1	1,4	0,7	58,5	54,9	57,7	84,9	81,9	74,6
SÄHKÖ-, KAASU- JA VESIMUOLTO EL-, GAS- OCH VATTENFÖRSÖRJNING	-	-	-	-	-
RAKENNUSTOIMINTA BYGGNADSVERKSAMHET	0,9	1,6	0,1	63,3	53,7	114,3	117,2	101,4	130,1
KAUPPA, RAVITSEHIS- JA MAJOITUS- TOIMINTA - HANDEL, RESTAURANG- OCH HOTELLVERKSAMHET	1,8	1,8	1,9	50,9	59,6	39,1	94,1	96,3	91,5
KULJETUS, VARASTOINTI JA TIETOLII- KENNE - SAMFÄRDESEL, LAGRING, POST- OCH TELEKOMMUNIKATIONER	1,0	1,8	0,2	26,6	22,0	49,5	126,6	113,0	93,7
RAHOITUS-, VAKUUTUS-, KIINTEISTÖ- JA LIIKE-ELÄMÄN PALVELEVA TOIMINTA BANK-, FÖRSÄKRINGS-, FASTIGHETS- OCH UPPDRAGSVERKSAMHET	0,5	0,7	0,3	100,4	97,7	84,8	149,4	143,9	126,7
YHTEISKUNNALLISET JA HENKILÖKOHTAISET PALVELUKSET - SAMHÄLLS- OCH PERSON- LIGA TJÄNSTER	1,6	1,3	2,0	30,2	43,9	19,1	73,6	79,5	73,0
AVUSTAVAT PERHEENJÄSENET MEDHJÄLPANDE FAMILJEMEDLEMMAR	0,8	1,0	0,5	12,9	12,6	10,9	14,2	12,7	15,8
MAA-, METSÄ- JA KALATALOUS JORDBRUK, SKOGSBRUK OCH FISKE	0,7	1,0	0,4	12,3	13,1	5,5	12,7	12,7	7,8
KAIIVOS- JA MUU KAIVANNAISTOIMINTA BRYTNING AV MINERALISKA PRODUKTER	-	-	-	-	-	-	-	-	-
TEOLLISUUS TILLVERKNING	-	-	-
SÄHKÖ-, KAASU- JA VESIMUOLTO EL-, GAS- OCH VATTENFÖRSÖRJNING	-	-	-	-	-	-	-	-	-
RAKENNUSTOIMINTA BYGGNADSVERKSAMHET	-	-	-	-	-	-	..	-	..

54. JATK. - FORTS. - CONT.

AMMATTIASENA JA PÄÄTOIMIALA YRKESSTÄLLNING OCH HUVUDNÄRINGS- GREN OCCUPATIONAL STATUS AND MAIN INDUSTRY	LUKUMÄÄRÄN PROSENTTIJAKAU- TUMA PROCENTUELL FÖRDELNING AV ANTALET PERCENTAGE DISTRIBUTION OF NUMBER			SUMTEELLISET TULOTOSEROT PROSENTTEINA KESKIARVOSTA RELATIIVA SKILLNADER I INKOMSTNIVÅN I PROCENT AV MEDELTALET RELATIVE DIFFERENCES IN INCOME LEVEL PER CENT OF MEAN VALUE			ANSIOTULOT FÖRÄKRVVSINKOMST PRIMARY INCOME		
	YHTEENSÄ SAMMANLAGT TOTAL	MIEHIÄ MÄN MALES	NAISIA KVINNOR FEMALES	YHTEENSÄ SAMMANLAGT TOTAL	MIEHET MÄN MALES	NAISET KVINNOR FEMALES	YHTEENSÄ SAMMANLAGT TOTAL	MIEHET MÄN MALES	NAISET KVINNOR FEMALES
KAUPPA, RAVITSEMIS- JA MAJOKITUS- TOIMINTA - HANDEL, RESTAURANG- OCH HOTELLVERKSAMHET	-	-	-	8,8	4,9	19,6	22,1	14,8	40,9
KULJETUS, VARASTOINTI JA TIETOLII- KENNE - SAMFÄRDESEL, LAGRING, POST- OCH TELEKOMMUNIKATIONER	-	-	-	4,5	..	6,3	27,0	..	42,5
RAHOITUS-, VAKUUTUS-, KIINTEISTÖ- JA LIKE-ELÄMÄÄ PALVELEVA TOIMINTA BANK-, FÖRSÄKRINGS-, FASTIGHETS- OCH UPPDRAGSVERKSAMHET	-	-	-	5,7	-	6,7	11,0	-	13,3
YHTEISKUNNALLISET JA HENKILÖKOHTAISET PALVELUKSET - SAMHÄLLS- OCH PERSON- LIGA TJÄNSTER	-	-	-	22,8	-	32,8	26,5	-	38,9
TOIMIHENKILÖT - TJÄNSTERÄN	45,5	32,9	58,8	128,3	150,2	120,8	116,1	134,3	111,5
NAA-, METSÄ- JA KALATALOUS JORDBRUK, SKOGSBRUK OCH FISKE	0,6	0,8	0,4	111,8	108,2	109,0	106,0	102,2	98,6
KAIIVOS- JA MUU KAIVANNAISTOIMINTA BRYTNING AV MINERALISKA PRODUKTER	0,1	0,1	-	187,0	179,4	164,3	166,7	157,3	150,0
TEOLLISUUS TILLVERKNING	6,6	7,8	5,3	156,9	163,4	130,3	141,8	145,4	120,5
SÄHKÖ-, KAASU- JA VESIHUOLTO EL-, GAS- OCH VATTENFÖRSÖRJNING	0,5	0,6	0,4	157,1	160,6	126,3	142,0	142,5	118,1
RAKENNUSTOIMINTA BYGGNADSVERKSAMHET	1,5	2,0	1,0	135,3	133,2	115,0	124,1	120,8	106,5
KAUPPA, RAVITSEMIS- JA MAJOKITUS- TOIMINTA - HANDEL, RESTAURANG- OCH HOTELLVERKSAMHET	8,7	5,7	11,8	107,8	132,0	100,8	96,8	116,8	92,7
KULJETUS, VARASTOINTI JA TIETOLII- KENNE - SAMFÄRDESEL, LAGRING, POST- OCH TELEKOMMUNIKATIONER	2,5	2,3	2,8	126,8	140,4	115,4	113,7	123,9	106,0
RAHOITUS-, VAKUUTUS-, KIINTEISTÖ- JA LIKE-ELÄMÄÄ PALVELEVA TOIMINTA BANK-, FÖRSÄKRINGS-, FASTIGHETS- OCH UPPDRAGSVERKSAMHET	4,7	2,9	6,6	145,7	176,9	140,7	131,0	156,2	129,7
YHTEISKUNNALLISET JA HENKILÖKOHTAISET PALVELUKSET - SAMHÄLLS- OCH PERSON- LIGA TJÄNSTER	20,3	10,7	30,5	123,1	150,9	123,4	111,7	136,3	114,0
TYÖNTEKIJÄT - ARBETSTAGARE	38,4	47,8	28,4	98,0	94,9	93,6	88,9	84,9	86,4
NAA-, METSÄ- JA KALATALOUS JORDBRUK, SKOGSBRUK OCH FISKE	1,5	2,1	0,9	69,5	62,9	74,7	64,6	57,8	70,2
KAIIVOS- JA MUU KAIVANNAISTOIMINTA BRYTNING AV MINERALISKA PRODUKTER	0,2	0,4	0,1	124,2	115,5	77,3	116,2	106,7	70,6
TEOLLISUUS TILLVERKNING	14,6	18,4	10,4	105,3	101,0	101,7	95,1	90,0	93,5
SÄHKÖ-, KAASU- JA VESIHUOLTO EL-, GAS- OCH VATTENFÖRSÖRJNING	0,7	1,3	0,1	130,3	118,4	96,1	119,2	106,7	88,0
RAKENNUSTOIMINTA BYGGNADSVERKSAMHET	5,3	9,8	0,5	102,0	90,3	89,7	93,2	81,2	84,1
KAUPPA, RAVITSEMIS- JA MAJOKITUS- TOIMINTA - HANDEL, RESTAURANG- OCH HOTELLVERKSAMHET	3,7	3,4	4,0	86,5	82,5	93,6	77,8	73,4	85,4
KULJETUS, VARASTOINTI JA TIETOLII- KENNE - SAMFÄRDESEL, LAGRING, POST- OCH TELEKOMMUNIKATIONER	4,0	6,8	1,1	112,6	102,6	98,6	102,3	91,8	90,6
RAHOITUS-, VAKUUTUS-, KIINTEISTÖ- JA LIKE-ELÄMÄÄ PALVELEVA TOIMINTA BANK-, FÖRSÄKRINGS-, FASTIGHETS- OCH UPPDRAGSVERKSAMHET	0,9	0,9	0,9	80,3	81,7	77,5	71,9	72,0	71,0
YHTEISKUNNALLISET JA HENKILÖKOHTAISET PALVELUKSET - SAMHÄLLS- OCH PERSON- LIGA TJÄNSTER	7,5	4,7	10,4	82,9	87,4	88,0	75,4	78,6	81,9

55. PALKKATULDA SAANEIDEN LUKUMÄÄRÄ JA PALKKATASO AMMATIASEMAN JA TULONANSAITSEMISAJAN MUKAAN
 ANTAL PERSONER SOM ERHÅLLIT LÖNEINKOMST OCH DERAS LÖNEHÖJNING ENLIGT YRKESSTÄLLNING OCH FÖRÄRVSTID
 NUMBER AND INCOME LEVEL OF WAGE AND SALARY EARNERS BY OCCUPATIONAL STATUS AND EARNING PERIOD

AMMATIASEMA JA TULONANSAITSEMIS- AIKA YRKESSTÄLLNING OCH FÖRÄRVSTID OCCUPATIONAL STATUS AND EARNING PERIOD	LUKUMÄÄRÄ - ANTAL - NUMBER				PALKAT - LÖNER - WAGES AND SALARIES					
	HAASTATTELUSSA I INTERVJUN IN INTERVIEW		PERUSJOUKOSSA I POPULA- TIONEN IN POPULATION 1000		KESKIARVO, 1000 MK MEDELTA, 1000 MK MEAN, 1000 MK		MEDIANI, 1000 MK MEDIAN, 1000 MK MEDIAN, 1000 MK			
	MIE- HIÄ MÄN MALES	NAISIA KVIN- NOR FE- MALES	MIE- HIÄ MÄN MALES	NAISIA KVIN- NOR FE- MALES	YHT- SAM- MÄN- LAGT TOTAL	MIE- HET MÄN MALES	NAISET KVIN- NOR FE- MALES	YHT- SAM- MÄN- LAGT TOTAL	MIE- HET MÄN MALES	NAISET KVIN- NOR FE- MALES
KAIKKI PALKKATULOA SAANEET SAMTLIGA LÖNEINKOMSTTAGARE	11059,0	9782,0	1433,8	1392,3	58,0	67,0	48,7	57,4	66,6	51,5
KOKOPÄIVÄTYÖ - HELTIDSARBETE	7305,0	6802,0	1098,9	1053,5	70,2	80,9	59,0	66,5	76,8	59,9
12 KUUKAUTTA - MÄNADER	5242,0	4702,0	810,5	729,4	85,2	97,5	71,5	75,9	86,5	67,0
10-11 KUUKAUTTA - MÄNADER	290,0	282,0	45,2	53,3	57,0	61,4	54,8	57,4	62,7	54,6
5-9 KUUKAUTTA - MÄNADER	861,0	847,0	124,2	135,4	39,9	42,9	37,1	35,1	37,5	33,6
1-4 KUUKAUTTA - MÄNADER	912,0	971,0	119,1	135,4	15,2	15,3	15,1	11,9	12,0	11,8
OSAPÄIVÄTYÖ - DELTIDSARBETE	3754,0	2980,0	336,9	338,8	19,1	21,4	16,7	6,7	5,5	8,1
6-12 KUUKAUTTA - MÄNADER	182,0	618,0	27,4	92,3	32,9	38,1	31,3	29,0	28,2	29,2
MUUT - ÖVRIGA	3572,0	2362,0	307,6	246,5	16,1	19,9	11,3	4,2	4,3	4,1
PALKANSAAJAT - LÖNTAGARE	6575,0	6449,0	1007,2	1010,4	74,9	87,5	62,3	68,8	80,1	61,0
TOIMIHENKILÖT - TJÄNSTEMÄN	2958,0	4471,0	414,6	680,6	83,8	111,0	67,2	74,1	102,3	65,2
KOKOPÄIVÄTYÖ - HELTIDSARBETE	2884,0	4110,0	402,6	628,8	86,8	113,0	70,1	76,1	103,5	67,0
12 KUUKAUTTA - MÄNADER	2573,0	3384,0	354,2	507,3	94,7	121,2	76,2	82,2	107,6	71,1
10-11 KUUKAUTTA - MÄNADER	90,0	186,0	14,4	36,1	58,6	61,7	57,3	58,1	66,3	56,9
5-9 KUUKAUTTA - MÄNADER	221,0	540,0	34,0	85,4	42,2	50,2	39,1	37,3	44,2	35,2
OSAPÄIVÄTYÖ, 6-12 KUUKAUTTA DELTIDSARBETE, 6-12 MÄNADER	74,0	361,0	12,0	51,8	34,9	43,4	32,9	30,8	29,9	30,8
TYÖNTEKIJÄT - ARBETSTAGARE	3617,0	1978,0	592,6	329,8	64,3	71,1	52,1	64,3	72,2	54,5
KOKOPÄIVÄTYÖ - HELTIDSARBETE	3509,0	1721,0	577,2	289,3	66,5	72,1	55,3	65,8	72,9	57,1
12 KUUKAUTTA - MÄNADER	2669,0	1318,0	456,2	222,2	73,1	79,1	60,7	70,6	77,4	60,4
10-11 KUUKAUTTA - MÄNADER	200,0	96,0	30,8	17,2	57,1	61,3	49,4	56,1	59,6	49,1
5-9 KUUKAUTTA - MÄNADER	640,0	307,0	90,2	50,0	37,9	40,2	33,7	34,6	35,3	31,5
OSAPÄIVÄTYÖ, 6-12 KUUKAUTTA DELTIDSARBETE, 6-12 MÄNADER	108,0	257,0	15,3	40,5	30,5	33,9	29,2	27,2	24,9	27,5

VILJELIJÄTALOUSKOHTAISET TAULUKOT

Sivut: 108-114

Taulukoiden sisältö:

56 - 60 Viljelijätalouksien tulot tulolajeittain

Viljelijätalouksikohtaisissa tauluissa ovat mukana kaikki taloudet, joiden viljelysten yhteenlaskettu pinta-ala on vähintään 2 hehtaaria.

TABELLER ÖVER JORDBRUKARHUSHÅLL

Sid: 108-114

Tabellernas innehåll:

56 - 60 Jordbrukarhushållens inkomster enligt inkomsttyp

I tabellerna över jordbrukarhushåll ingår alla hushåll, vars sammanlagda odlade ared är minst två hektar.

56. VIILJELIÄTALOUKSIEN TULOT TULOLAJEITTAIN SOSIOEKONOMISEN ASEMAN JA PELTOPINTA-ALAN MUKAAN
 JORDBRUKARHUSHÄLLENS INKOMSTER ENLIGT INKOMSTYP EFTER SOCIOEKONOMISK STÄLLNING OCH ÅKERAREAL
 INCOME OF FARMER HOUSEHOLDS BY TYPE OF INCOME, SOCIO-ECONOMIC GROUP AND ARABLE AREA

KOKONAISARVO, 1000 MK - TOTALVÄRDE, 1000 MK - TOTAL VALUE, 1000 MK

SOSIOEKONOMINEN ASEMA JA PELTO- PINTA-ALA SOCIOEKONOMISK STÄLLNING OCH ÅKERAREAL SOCIO-ECONOMIC GROUP AND ARABLE AREA	KOTITALOUKSIEN LUKUMÄÄRÄ ANTAL HUSHÄLL NUMBER OF HOUSEHOLDS	AMMATISSA TOIMIVIA KESKI- MÄÄRIN YRKES- VERKSSAMMA I MEDEL TAL- ECONOMI- CALLY ACTIVE ON AVERAGE	MAATALOU- DESSA TYÖSKEN- TELEVIN I JORD- BRUK IN AGRIC- ULTURE	TULUJEN SUMMA INKOMSTER SAMANLAGT TOTAL OF INCOMES	TUOTANTONTEKIJÄTULOT FAKTORINKOMST FACTOR INCOME	YHTEENSÄ SAMANLAGT TOTAL	PALKAT LÖNER WAGES AND SALARIES	TULOT MAAT- ALOUDESTA INKOMSTER AV JORDBRUK INCOME FROM AGRICULTURE
KAIKKI VIILJELIÄTALOUDET SAMTLIGA JORDBRUKARHUSHÄLL	2186,0	151,3	2,0	1,5	19043822,7	6838729,2	7568584,0	
2- 4,99 HA	203,0	20,6	1,6	0,7	1845294,0	1197699,7	226453,5	
5- 9,99 HA	402,0	36,5	1,9	1,2	3501633,4	1718309,9	926666,9	
10-19,99 HA	739,0	51,0	2,1	1,6	6452909,0	2310608,8	2535581,5	
20-29,99 HA	418,0	23,5	2,2	1,8	3538485,5	915329,6	1769765,6	
30+ HA	424,0	19,7	2,2	1,9	3705500,8	696781,1	2110116,5	
1. YRITTÄJÄT - FÖRETAGARE	1845,0	115,8	2,1	1,8	14306932,2	3265836,8	7058603,2	
11. MAATALOUSYRITTÄJÄT JORDBRUKSFÖRETAGARE	1740,0	109,6	2,2	1,9	13426754,7	2959626,2	6912905,6	
2- 4,99 HA	82,0	7,4	1,7	1,4	441571,6	137030,0	140911,8	
5- 9,99 HA	269,0	24,0	2,1	1,7	1994084,5	658400,1	745947,0	
10-19,99 HA	613,0	39,6	2,2	1,9	4622390,9	103355,1	2319671,5	
20-29,99 HA	373,0	20,3	2,3	2,0	2968397,2	593263,4	1661496,8	
30+ HA	403,0	18,4	2,2	2,0	3400350,4	537377,7	2044878,5	
12. MUUT YRITTÄJÄT - ÖVRIGA FÖRETAGARE	105,0	6,2	1,9	0,4	880177,4	306210,6	145697,5	
2- 4,99 HA	21,0	1,1	1,5	0,2	139779,2	39295,8	7740,4	
5- 9,99 HA	29,0	2,0	1,8	0,2	225342,3	98820,3	34982,4	
10-19,99 HA	29,0	2,0	2,1	0,6	320456,7	108310,3	51543,2	
20-29,99 HA	17,0	0,6	2,3	0,6	125418,9	44639,1	25210,8	
30+ HA	9,0	0,4	2,5	1,2	69180,2	15145,0	26421,6	
2. PALKANSAAJAT - LÖNTAGARE	276,0	28,6	2,0	0,3	4451399,4	3486105,0	414858,6	
21,22,23. TOIMIMENKILÖT - TJÄNSTEMÄN	125,0	12,2	2,0	0,3	2280918,0	1755657,8	222231,4	
2- 4,99 HA	23,0	2,2	2,1	0,2	417985,9	355474,0	13679,3	
5- 9,99 HA	33,0	3,2	1,9	0,4	455361,3	360584,6	39477,3	
10-19,99 HA	45,0	4,5	2,1	0,3	889871,3	714711,3	77986,4	
20-29,99 HA	17,0	1,7	1,8	0,3	336125,4	219320,6	61480,8	
30+ HA	7,0	0,6	1,9	0,4	181574,0	105567,4	29607,6	
24,25,26. TYÖNTEKIJÄT - ARBETARE	151,0	16,4	1,9	0,2	2170481,4	1730447,2	192627,2	
2- 4,99 HA	51,0	6,7	1,9	0,1	775706,7	652051,5	49587,3	
5- 9,99 HA	53,0	5,3	1,9	0,3	727866,1	564157,5	70224,0	
10-19,99 HA	40,0	3,9	1,9	0,4	595624,3	437371,8	58502,7	
20+ HA	7,0	0,6	2,4	0,2	111284,4	76866,3	14313,3	
3. AMMATISSA TOIMIMÄTTÖNÄT ICKE YRKESVERKSAMMA	65,0	6,9	0,4	0,7	285491,1	86787,4	95122,2	
2- 4,99 HA	26,0	3,2	0,2	0,6	70250,5	13848,4	14534,7	
5- 9,99 HA	18,0	2,0	0,7	0,6	98979,2	38347,3	34036,2	
10-19,99 HA	12,0	1,1	0,4	0,9	64565,8	16660,4	28077,8	
20+ HA	9,0	0,7	0,8	0,9	51695,6	19931,2	16473,6	

- 1) Kaikkia maataloudessa työskenteleviä ei ole luokiteltu ammatissa toimiviksi.
 1) Alla personer inom jordbruket har inte klassificerats som yrkesverksamma.
 1) All those working in agriculture have not been classified economically active.

TULOT METSÄTALOUESTA - INKOMSTER AV SKOGSBRUK INCOME FROM FORESTRY				MUUT TULOT ÖVRIGA INKOMSTER OTHER INCOME	TULONSIIRROT TRANSFERERINGAR CURRENT TRANSFERS	SAADUT ERHÄLLNA RECEIVED	NAKSETUT BETALDA PAID	KÄYTETTÄVISSÄ OLEVAT TULOT DISPONIBEL INKOMST AVAILABLE INCOME
Yhteensä SAMMANLAGT TOTAL	PYSTYKAU- POISTA AV AVSLUT PÅ ROT FROM SALE OF STANDING TIMBER	HANKINTA- KAUPOISTA AV LEVERANS- KÖP FROM SALE ON DELIVERY	MUUSTA PUU- TAVARAN RYNNIESTÄ AV ANNAN FÖR- SKÄJNING AV VIRKE FROM OTHER SALE OF TIMBER					
2182640,6	723440,7	978092,4	30645,2	2453868,9	4119717,0	4986582,7	18181501,4	
114549,9	22874,0	49068,1	1316,7	306591,0	669596,2	525103,6	1990524,6	
374510,4	93112,0	182022,3	6094,8	482146,2	1120409,5	836126,3	3787177,1	
789641,9	246002,0	354809,2	7122,7	817079,8	1387682,2	1578007,6	6264907,1	
437408,9	168282,6	186132,6	6489,4	415981,3	580109,0	939365,5	3179352,8	
466529,3	193190,0	206060,1	9621,6	432073,7	361920,1	1107979,7	2959539,8	
1910120,0	610229,5	888550,2	27945,0	2072372,1	3158407,6	3665743,1	13801951,1	
1852682,8	573252,0	880891,2	27634,2	1701540,2	3097566,9	3386062,1	13100614,0	
63982,2	14360,2	38597,7	8,2	99647,6	271523,8	114395,2	598700,3	
277448,0	75828,9	129582,8	4680,5	312289,3	803938,6	446232,9	2352207,4	
677960,0	178302,1	330179,1	7122,7	591204,4	1151959,4	1049607,1	4726478,7	
396876,4	139052,7	177171,2	6201,2	316720,7	488286,5	753996,8	2702750,0	
436416,1	165708,1	205360,5	9621,6	381678,2	341858,6	1021830,1	2720477,7	
57437,3	36977,5	7658,9	310,8	370832,0	100840,7	279681,0	701337,1	
5928,9	-	3010,5	310,8	86814,2	23481,1	52832,4	110427,9	
5631,1	750,5	2321,8	-	85888,5	27532,0	71061,3	181813,0	
38366,8	31791,4	1907,3	-	122436,5	30576,6	93194,6	257836,8	
4822,9	3308,6	419,4	-	50746,9	10317,3	42397,0	93339,2	
2667,6	1127,1	-	-	24945,9	8933,7	20195,6	57918,2	
240686,1	105782,4	80133,5	2700,2	309749,7	586290,0	1214059,2	3825820,2	
141960,3	85845,6	35972,3	1767,7	161068,4	206901,6	665219,8	1823208,5	
17411,6	7301,2	852,8	737,8	31421,0	32185,7	132792,4	317379,2	
29022,6	10857,4	13209,8	741,7	26276,8	67940,2	115162,8	408138,7	
44340,8	29763,4	13422,2	-	52832,8	60114,9	259876,2	690698,0	
23520,1	16408,4	8487,5	288,2	29804,0	42583,7	108066,3	270663,5	
23465,1	25515,2	-	-	20733,9	4077,1	49322,1	136329,0	
98725,8	19936,8	44161,2	932,5	148681,3	379388,4	548839,4	2002611,7	
17443,1	568,5	2309,3	259,9	56624,9	168532,7	195600,5	749376,8	
51972,7	3825,1	35149,1	672,6	41511,8	125007,6	175533,2	678183,8	
22346,6	8901,5	6702,8	-	37403,3	82845,2	151834,9	486634,6	
6963,3	6641,7	-	-	13141,3	3002,9	25870,8	88416,4	
31834,5	7428,7	9408,8	-	71747,1	375019,4	106780,4	553730,1	
9784,1	644,1	4297,9	-	32083,3	173872,9	29483,0	214440,4	
10415,9	1850,2	1758,9	-	16179,8	95991,1	28136,1	166834,1	
6627,7	1243,6	2597,9	-	13199,9	62186,1	23494,8	103257,1	
5006,8	3690,8	754,2	-	10284,0	42969,4	25666,5	68998,5	

57. VILJELIJÄTALOUSTEN KESKIMÄÄRISET TULOT TULOLAJEITTAIN SOSIOEKONOMISEN ASEMAN JA PELTOPINTA-ALAN MUKAAN
 JORDBRUKARHUSHÄLLEMS GENOMSNITTLIGA INKOMSTER ENLIGT INKOMSTYP EFTER SOCIOEKONOMISK STÄLLNING OCH ÅKERAREAL
 AVERAGE INCOME OF FARMER HOUSEHOLDS BY TYPE OF INCOME, SOCIO-ECONOMIC GROUP AND ARABLE AREA

SOSIOEKONOMINEN ASEMA JA PELTO- PINTA-ALA SOCIOEKONOMISK STÄLLNING OCH ÅKERAREAL SOCIO-ECONOMIC GROUP AND ARABLE AREA	KOTITALOUSTEN LUKUMÄÄRI ANTAL HUSHÅLL NUMBER OF HOUSEHOLDS	HAASTAT- TELUSSA I INTER- VJUN IN INTER- VIEW	PERUS- JOUKOSSA I POPU- LATIONEN IN POPU- LATION, 1000	AMMATISSA TOIMIVIA KESKI- MÄÄRI YRKES- VERKSAMMA I MEDELTA- L ECONOMI- CALLY ACTIVE ON AVERAGE	MAATALOU- DESSA TYÖSKEN- TELEVIK I JORD- BRUK IN AGRIC- ULTURE	TULOTASO, KESKIARVO, 1000 MK INKOMSTIIVÄ, MEDELTA, 1000 MK INCOME LEVEL, MEAN, 1000 MK	TUOTANNONTEKIJÄTULOT FAKTORINKOMST FACTOR INCOME	YHTEENSÄ SAMMANLAGT TOTAL	PALKAT LÖNER WAGES AND SALARIES	TULOT NAA- TALOUDESTA INKOMSTER AV JORDBRUK INCOME FROM AGRICULTURE
KAIKKI VILJELIJÄTALOUDET SAMTLIGA JORDBRUKARHUSHÄLL	2186,0	151,3	2,0	1,5	125,8	45,2	50,0			
2- 4,99 HA	203,0	20,6	1,6	0,7	89,4	58,0	11,0			
5- 9,99 HA	402,0	36,5	1,9	1,2	96,0	47,1	25,4			
10-19,99 HA	739,0	51,0	2,1	1,6	126,5	49,3	49,7			
20-29,99 HA	418,0	23,5	2,2	1,8	150,3	38,9	75,2			
30+ HA	424,0	19,7	2,2	1,9	188,4	35,4	107,3			
1. YRITTÄJÄT - FÖRETAGARE	1845,0	115,8	2,1	1,8	123,5	28,2	60,9			
11. MAATALOUSYRITTÄJÄT JORDBRUKSFÖRETAGARE	1740,0	109,6	2,2	1,9	122,5	27,0	63,1			
2- 4,99 HA	82,0	7,4	1,7	1,4	59,9	18,6	19,1			
5- 9,99 HA	269,0	24,0	2,1	1,7	83,0	27,4	31,0			
10-19,99 HA	613,0	39,6	2,2	1,9	116,8	26,1	58,6			
20-29,99 HA	373,0	20,3	2,3	2,0	146,6	29,3	82,0			
30+ HA	403,0	18,4	2,2	2,0	184,9	29,2	111,2			
12. MUUT YRITTÄJÄT - ÖVRIGA FÖRETAGARE	105,0	6,2	1,9	0,4	141,7	49,3	23,5			
2- 4,99 HA	21,0	1,1	1,5	0,2	122,2	34,4	6,8			
5- 9,99 HA	29,0	2,0	1,8	0,2	113,7	49,9	17,6			
10-19,99 HA	29,0	2,0	2,1	0,6	159,8	54,0	25,6			
20-29,99 HA	17,0	0,6	2,3	0,6	196,7	70,0	39,5			
30+ HA	9,0	0,4	2,5	1,2	156,3	34,2	59,7			
2. PALKANSAAJAT - LÖNTAGARE	276,0	28,6	2,0	0,3	155,5	121,7	14,5			
21,22,23. TOIMIHENKILÖT - TJÄNSTENÄN	125,0	12,2	2,0	0,3	187,1	144,0	18,2			
2- 4,99 HA	23,0	2,2	2,1	0,2	187,2	159,2	6,1			
5- 9,99 HA	33,0	3,2	1,9	0,4	143,0	113,3	12,4			
10-19,99 HA	45,0	4,5	2,1	0,3	197,1	158,3	17,3			
20-29,99 HA	17,0	1,7	1,8	0,3	198,4	129,5	36,3			
30+ HA	7,0	0,6	1,9	0,4	319,8	185,9	52,1			
24,25,26. TYÖNTEKIJÄT - ARBETARE	151,0	16,4	1,9	0,2	132,0	105,2	11,7			
2- 4,99 HA	51,0	6,7	1,9	0,1	116,6	98,0	7,5			
5- 9,99 HA	53,0	5,3	1,9	0,3	136,7	105,9	13,2			
10-19,99 HA	40,0	3,9	1,9	0,4	143,6	113,1	15,1			
20+ HA	7,0	0,6	2,4	0,2	180,9	122,3	24,1			
3. AMMATISSA TOIMIMATTOMAT ICKE YRKESVERKSAMMA	65,0	6,9	0,4	0,7	41,5	12,6	13,8			
2- 4,99 HA	26,0	3,2	0,2	0,6	21,7	4,3	4,5			
5- 9,99 HA	18,0	2,0	0,7	0,6	50,5	18,5	18,4			
10-19,99 HA	12,0	1,1	0,4	0,9	61,2	19,8	26,6			
20+ HA	9,0	0,7	0,8	0,9	83,0	31,7	26,8			

- 1) Kaikkia maataloudessa työskenteleviä ei ole luokiteltu ammatissa toimiviksi.
 1) Alla personer inom jordbruket har inte klassificerats som yrkesverksamma.
 1) All those working in agriculture have not been classified economically active.

TULOT METSÄTALOUESTA - INKOMSTER AV SKOGSBRUK INCOME FROM FORESTRY					TULONSIIRROT TRANSFERERINGAR CURRENT TRANSFERS		KÄYTETTÄVISSÄ OLEVAT TULOT DISPONIBEL INKOMST AVAILABLE INCOME
YHTEENSÄ SAMMANLAGT TOTAL	PYSTYKAU- POISTA AV AVSLUT PÅ ROT FROM SALE OF STANDING TIMBER	HANKINTA- KAUPOISTA AV LEVERANS- KÖP FROM SALE ON DELIVERY	MUUSTA PUU- TAVARAN MYNNISTÄ AV ANNAN FÖR- SÄLJNING AV VIRKE FROM OTHER SALE OF TIMBER	MUUT TULOT ÖVRIGA INKOMSTER OTHER INCOME	SAADUT ERHÄLLNA RECEIVED	MAKSETUT BETALDA PAID	
14,4	4,8	6,5	0,2	16,2	27,2	33,0	120,1
5,6	1,1	2,4	0,1	14,9	32,4	25,4	96,5
10,3	2,6	5,0	0,2	13,2	30,7	22,9	103,8
15,5	4,8	7,0	0,1	16,0	27,2	30,9	122,8
18,6	7,1	7,9	0,3	17,7	24,6	39,9	135,0
23,7	9,8	10,5	0,5	22,0	18,4	56,3	150,5
16,5	5,3	7,7	0,2	17,9	27,3	31,7	119,2
16,9	5,2	8,0	0,3	15,5	27,9	30,9	119,5
8,7	1,9	5,2	-	13,5	36,8	15,5	81,2
11,5	3,2	5,4	0,2	13,0	33,5	18,6	97,9
17,1	4,5	8,3	0,2	14,9	29,1	26,5	119,5
19,6	6,9	8,7	0,3	15,6	24,1	37,2	133,5
23,7	9,0	11,2	0,5	20,8	18,6	55,6	148,0
9,2	6,0	1,2	0,1	59,7	16,2	45,0	112,9
5,2	-	2,6	0,3	75,9	20,5	46,2	96,5
2,9	0,4	1,2	-	43,3	13,9	35,9	91,7
19,1	15,9	1,0	-	61,1	15,2	46,5	128,6
7,6	5,2	0,7	-	79,6	16,2	68,5	146,4
6,0	2,5	-	-	56,4	20,2	45,6	130,9
8,4	3,7	2,8	0,1	10,8	20,5	42,4	133,6
11,6	7,0	3,0	0,1	13,2	17,0	54,6	149,5
7,8	3,3	0,4	0,3	14,1	14,4	59,5	142,1
9,1	3,4	4,1	0,2	8,3	21,3	36,2	128,2
9,8	5,7	3,0	-	11,7	13,3	57,6	153,0
15,1	9,7	5,0	0,2	17,6	25,1	63,8	159,8
45,2	44,9	-	-	36,5	7,2	86,9	240,1
6,0	1,2	2,7	0,1	9,0	23,1	33,4	121,8
2,6	0,1	0,3	-	8,5	25,3	29,4	112,7
9,8	0,7	6,6	0,1	7,8	23,5	33,0	127,4
5,8	2,3	1,7	-	9,7	21,4	39,3	125,8
12,1	11,6	-	-	22,4	5,1	41,4	144,6
4,6	1,1	1,4	-	10,4	54,5	15,5	80,4
3,0	0,2	1,3	-	9,9	33,8	9,1	66,4
5,3	0,9	0,9	-	8,3	49,0	14,4	85,1
6,3	1,2	2,5	-	12,5	58,9	22,3	97,8
8,0	5,8	1,4	-	16,4	66,0	40,3	108,7

58. VIJELIJÄTALOUSTEN KESKIMÄÄRISET TULOT TULOLAJEITTAIN MAATILATALOUDEN TULOJEN OSUJEN NUKAAN TUOTANNONTEKIJÄTULOISTA
 JORDBRUKARHUSHÄLLENS GENOMSNITTLIGA INKOMSTER ENLIGT INKOMSTTYP EFTER GÄRDSBRUKSINKONSTENS ANDEL AV FAKTORINKONST
 AVERAGE INCOME OF FARMER HOUSEHOLDS BY TYPE OF INCOME AND PROPORTION OF INCOME FROM FARM ECONOMY OF FACTOR INCOME

MAATILATALOUDEN TULOJEN OSUUS TUOTANNONTEKIJÄTULOISTA GÄRDSBRUKSINKONSTENS ANDEL AV FAKTORINKONST PROPORTION OF INCOME FROM FARM ECONOMY OF FACTOR INCOME	KOTITALOUSTEN LUKUMÄÄRÄ ANTAL HUSHÄLL NUMBER OF HOUSEHOLDS		AMMATISSA TOIMIVIA KESKI- MÄÄRIN YRKES- VERKSAMMA I NEDELTA ECONOMI- CALLY ACTIVE ON AVERAGE	MAATALOU- DESSA TYÖSKEN- TELEVIK I JORD- BRUK IN AGRIC- ULTURE	TULOTASO, KESKIMÄÄRI, 1000 MK INKOMSTNIVA, MEDELTA, 1000 MK INCOME LEVEL, MEAN, 1000 MK		
	HAASTAT- TELUSSA I INTER- VJUN IN INTER- VIEW	PERUS- JOUKOSSA I POPU- LATIONEN IN POPU- LATION, 1000			TUOTANNONTEKIJÄTULOT FAKTORINKONST FACTOR INCOME	YHTEENSÄ SAMMANLAGT TOTAL	PALKAT LÖNER WAGES AND SALARIES
KAIKKI VIJELIJÄTALOUDET SAMTLIGA JORDBRUKARHUSHÄLL	2186,0	151,3	2,1	1,5	125,8	45,2	50,0
0 - 24,9 %	418,0	38,0	2,0	0,6	137,2	103,5	9,6
25 - 49,9 %	420,0	28,6	2,3	1,3	123,5	57,4	34,8
50 - 74,9 %	535,0	32,4	2,1	1,8	124,5	31,1	61,2
75 - 100 %	813,0	52,3	1,9	2,0	119,7	4,9	80,8
MAANVIJELIJÄTALOUDET JORDBRUKARHUSHÄLL	1681,0	106,5	2,2	1,9	122,5	27,1	64,2
0 - 24,9 %	98,0	8,3	2,3	1,6	95,7	65,7	10,1
25 - 49,9 %	308,0	16,9	2,5	1,7	127,0	60,9	37,9
50 - 74,9 %	486,0	29,0	2,2	1,9	130,1	32,4	65,5
75 - 100 %	789,0	50,3	1,9	2,0	120,9	5,0	82,2
OSA-AIKAVIJELIJÄTALOUDET DELTTIDSJORDBRUKARHUSHÄLL	505,0	44,8	1,8	0,4	133,7	88,1	16,4
0 - 24,9 %	320,0	29,7	2,0	0,3	148,8	114,1	9,4
25 - 49,9 %	112,0	9,7	1,7	0,6	116,9	50,5	28,7
50 - 74,9 %	49,0	3,4	1,4	0,8	78,0	19,7	24,5
75 - 100 %	24,0	2,0	1,3	1,3	87,9	2,3	46,8

59. VIJELIJÄTALOUSTEN KESKIMÄÄRISET TULOT TULOLAJEITTAIN PÄÄMIEHEN IÄN NUKAAN
 JORDBRUKARHUSHÄLLENS GENOMSNITTLIGA INKOMSTER ENLIGT INKOMSTTYP EFTER HUVUDMÄNNENS ÅLDER
 AVERAGE INCOME OF FARMER HOUSEHOLDS BY TYPE OF INCOME AND AGE OF THE HEAD OF HOUSEHOLD

VIJELIJÄN IKÄ JORDBRUKARENS ÅLDER AGE OF FARMER	KOTITALOUSTEN LUKUMÄÄRÄ ANTAL HUSHÄLL NUMBER OF HOUSEHOLDS		AMMATISSA TOIMIVIA KESKI- MÄÄRIN YRKES- VERKSAMMA I NEDELTA ECONOMI- CALLY ACTIVE ON AVERAGE	MAATALOU- DESSA TYÖSKEN- TELEVIK I JORD- BRUK IN AGRIC- ULTURE	TULOTASO, KESKIMÄÄRI, 1000 MK INKOMSTNIVA, MEDELTA, 1000 MK INCOME LEVEL, MEAN, 1000 MK		
	HAASTAT- TELUSSA I INTER- VJUN IN INTER- VIEW	PERUS- JOUKOSSA I POPU- LATIONEN IN POPU- LATION, 1000			TUOTANNONTEKIJÄTULOT FAKTORINKONST FACTOR INCOME	YHTEENSÄ SAMMANLAGT TOTAL	PALKAT LÖNER WAGES AND SALARIES
KAIKKI VIJELIJÄTALOUDET SAMTLIGA JORDBRUKARHUSHÄLL	2186,0	151,3	2,0	1,5	125,8	45,2	50,0
- 19	3,0	0,2
20 - 24	37,0	3,4	2,0	1,2	87,6	35,8	30,6
25 - 34	275,0	20,9	2,0	1,1	137,5	53,8	48,3
35 - 44	536,0	36,6	1,9	1,3	141,1	51,0	54,4
45 - 54	638,0	39,3	2,2	1,6	146,3	57,0	58,7
55 - 64	540,0	35,3	2,2	1,7	151,5	35,1	49,7
65 - 74	134,0	11,7	1,7	1,5	70,6	17,9	33,4
75 +	23,0	4,0	1,5	1,5	44,6	7,5	21,3
MAANVIJELIJÄTALOUDET JORDBRUKARHUSHÄLL	1681,0	106,5	2,2	1,9	122,5	27,1	64,2
- 19	1,0
20 - 24	23,0	1,9	2,0	1,7	87,3	22,7	42,8
25 - 34	183,0	11,6	2,0	1,7	135,8	21,2	71,7
35 - 44	399,0	23,8	2,0	1,8	134,7	24,0	74,7
45 - 54	510,0	29,3	2,3	2,0	137,1	33,7	70,6
55 - 64	442,0	28,5	2,3	1,9	112,7	28,7	57,9
65 - 74	103,0	8,1	2,2	1,9	85,9	23,6	41,8
75 +	20,0	3,3	1,8
OSA-AIKAVIJELIJÄTALOUDET DELTTIDSBRUKARHUSHÄLL	505,0	44,8	1,7	0,4	133,7	88,1	16,4
- 19	2,0	0,2
20 - 24	14,0	1,5	2,0	0,6	88,1	52,5	15,0
25 - 34	92,0	9,3	1,9	0,4	139,7	94,4	19,1
35 - 44	137,0	12,7	1,8	0,3	152,9	101,7	16,6
45 - 54	128,0	10,0	2,1	0,4	173,0	124,7	16,3
55 - 64	98,0	6,8	1,3	0,6	106,5	61,7	14,9
65 - 74	31,0	3,6	0,6	0,7	36,2	3,1	14,6
75 +	3,0	0,7

1) Kaikkia maataloudessa työskenteleviä ei ole luokiteltu ammatissa toimiviksi.

1) Alla personer inom lantbruket har inte klassificerats som yrkesverksamma.

1) All those working in agriculture have not been classified economically active.

TULOT METSÄTALOUSTESTA - INKOMSTER AV SKOGSBRUK INCOME FROM FORESTRY					TULONSIIRROT TRANSFERINGAR CURRENT TRANSFERS		KÄYTETTÄVISSÄ OLEVAT TULOT DISPONIBEL INKOMST AVAILABLE INCOME
YHTEENSÄ SAMMANLAGT TOTAL	PYSTYKAU- POISTA AV AVSLUT PÅ ROT FROM SALE OF STANDING TIMBER	HANKINTA- KAUPOISTA AV LEVERANS- KÖP FROM SALE ON DELIVERY	MUUSTA PUU- TAVARAN MYNNISTÄ AV ANNAN FÖR- SÄLJNING AV VIRKE FROM OTHER SALE OF TIMBER	MUUT TULOT ÖVRIGA INKOMSTER OTHER INCOME	SAADUT ERHÄLLNA RECEIVED	MAKSETUT BETALDA PAID	
16,4	4,8	6,5	0,2	16,2	27,2	33,0	120,1
3,6	0,6	1,5	0,1	20,5	22,6	39,1	120,8
12,6	4,9	4,7	0,1	18,8	31,8	31,7	123,7
16,4	4,7	7,5	0,4	15,9	28,5	31,1	121,9
22,0	7,8	10,4	0,2	12,0	27,3	30,3	116,6
17,0	5,3	8,1	0,3	14,2	28,0	30,8	119,7
3,8	0,1	1,7	-	16,0	29,5	24,4	100,9
11,8	3,3	5,3	0,1	16,3	32,6	31,7	128,0
15,8	4,1	7,4	0,5	16,3	26,5	32,4	124,2
21,9	7,6	10,5	0,2	11,8	26,8	30,7	117,1
8,2	3,6	2,6	0,1	21,0	25,5	38,0	121,3
3,6	0,8	1,4	0,1	21,7	20,7	43,2	126,4
14,1	7,8	3,6	-	23,5	30,3	31,6	115,5
21,7	10,3	8,0	-	12,1	44,9	20,4	102,5
24,2	13,3	6,3	-	14,6	39,6	22,4	105,0

TULOT METSÄTALOUSTESTA - INKOMSTER AV SKOGSBRUK INCOME FROM FORESTRY					TULONSIIRROT TRANSFERINGAR CURRENT TRANSFERS		KÄYTETTÄVISSÄ OLEVAT TULOT DISPONIBEL INKOMST AVAILABLE INCOME
YHTEENSÄ SAMMANLAGT TOTAL	PYSTYKAU- POISTA AV AVSLUT PÅ ROT FROM SALE OF STANDING TIMBER	HANKINTA- KAUPOISTA AV LEVERANS- KÖP FROM SALE ON DELIVERY	MUUSTA PUU- TAVARAN MYNNISTÄ AV ANNAN FÖR- SÄLJNING AV VIRKE FROM OTHER SALE OF TIMBER	MUUT TULOT ÖVRIGA INKOMSTER OTHER INCOME	SAADUT ERHÄLLNA RECEIVED	MAKSETUT BETALDA PAID	
14,4	4,8	6,5	0,2	16,2	27,2	33,0	120,1
..	-
7,4	0,1	5,4	-	13,9	35,5	22,5	100,7
17,5	5,8	7,6	0,3	18,0	29,3	34,2	132,7
17,4	5,9	8,6	0,2	18,2	22,4	35,4	128,1
16,0	5,3	7,2	0,2	16,6	19,3	38,6	127,0
11,3	3,4	4,6	0,2	15,3	28,2	30,3	109,4
7,9	3,2	2,6	0,1	11,4	50,9	21,6	99,9
..	-
17,0	5,3	8,1	0,3	14,2	28,0	30,8	119,7
..	-	..	-
11,3	-	8,6	-	10,5	36,9	23,2	100,9
25,8	9,3	11,6	0,4	17,0	31,4	32,3	134,8
20,6	5,4	11,4	0,3	15,5	24,3	32,6	126,4
18,3	5,7	8,9	0,3	14,5	20,3	34,1	123,3
12,7	3,7	5,3	0,2	13,4	27,4	29,2	111,0
9,4	4,4	2,1	0,2	11,1	50,9	24,9	112,0
9,0	5,2	2,2	-	8,5	53,9	15,9	89,4
8,2	3,6	2,6	0,1	21,0	25,5	38,0	121,3
..	-
2,4	0,2	1,2	-	18,2	33,8	21,5	100,4
7,1	1,5	2,6	0,1	19,1	26,8	36,5	130,0
11,5	6,7	3,4	0,1	23,1	18,7	40,6	131,1
9,2	4,4	2,2	0,1	22,8	16,3	51,5	138,0
5,5	1,8	1,7	-	24,3	31,3	34,9	102,9
4,5	0,5	3,7	-	12,0	51,1	14,3	73,0
..	-	-	-

60. VIILJELIJÄTALOUSTEN KESKIMÄÄRISET TULOT TULOLAJEITTAIN TILAN PÄÄASIALLISEN TUOTANTOSUUNNAM MUKAAN
 JORDBRUKARHUSHÄLLENS GEMIDSNITTLIGA INKOMSTER ENLIGT INKOMSTTYP EFTER LÄGHEHETENS HUVUDSÄKTLIGA PRODUKTIONSRIKTNING
 AVERAGE INCOME OF FARMER HOUSEHOLDS BY TYPE OF INCOME AND MAIN PRODUCTION POLICY OF FARM

MAATILAN TUOTANTOSUUNTA JORDBRUKARHUSHÄLLENS PRODUKTIONS- RIKTNING PRODUCTION POLICY OF FARM	KOTITALOUSTEN LUKUMÄÄRÄ ANTAL HUSHÄLL NUMBER OF HOUSEHOLDS		AMMATISSA TOIRIVIA KESKI- MÄÄRIN YRKES- VERKSAMMA I MEDELTA ECONOMI- CALLY ACTIVE ON AVERAGE	MAATALOU- DESSA TYÖSKEN- TELEVIÄ ¹⁾ I JORD- BRUK IN AGRIC- ULTURE ¹⁾	TULOTASO, KESKIARVO, 1000 MK INKONSTINIVA, MEDELTA, 1000 MK INCOME LEVEL, MEAN, 1000 MK		TUOTANNONTEKIJÄTULOT FAKTORINKOMST FACTOR INCOME	
	HAASTAT- TELUSSA I INTER- VJUN IN INTER- VIEW	PERUS- JOUKOSSA I POPU- LATIONEN IN POPU- LATION, 1000			YHTEENSÄ SAMMANLAGT TOTAL	PALKAT LÖNER WAGES AND SALARIES	TULOT MAA- TALOUSTE INKONSTER AV JORDBRUK INCOME FROM AGRICULTURE	
KAIKKI VIILJELIJÄTALOUDET SANTLIGA JORDBRUKARHUSHÄLL	2186,0	151,3	2,0	1,5	125,8	45,2	50,0	
KOTIELÄINTALOUS - BOSKAPSSKÖTSEL KASVINVIILJELY - VÄXTODLING	1387,0	90,2	2,2	1,8	121,0	31,2	39,9	
ERIKOISVIILJELY - SPECIAL ODLING	651,0	50,6	1,8	0,9	135,7	68,4	39,1	
METSÄTALOUS - SKOGSBRUK	36,0	2,4	1,5	1,3	133,2	65,4	26,5	
MUU - ÖVRIG	57,0	4,8	1,7	1,2	117,8	49,3	10,2	
	95,0	3,3	1,7	1,0	111,7	50,1	21,9	
MAANVIILJELIJÄTALOUDET JORDBRUKARHUSHÄLL	1681,0	106,5	2,2	1,9	122,5	27,1	64,2	
KOTIELÄINTALOUS - BOSKAPSSKÖTSEL KASVINVIILJELY - VÄXTODLING	1231,0	77,4	2,3	2,0	122,3	25,8	66,2	
ERIKOISVIILJELY - SPECIAL ODLING	399,0	24,9	1,9	1,6	123,6	30,3	64,2	
METSÄTALOUS - SKOGSBRUK	10,0	0,7	1,7	1,9	138,5	54,7	55,5	
MUU - ÖVRIG	39,0	3,0	1,9	1,6	109,1	28,8	14,4	
	12,0	0,6	2,4	1,8	146,8	31,3	39,5	
OSA-AIKAVIILJELIJÄTALOUDET DELTTIDS JORDBRUKARHUSHÄLL	505,0	44,8	1,7	0,4	133,7	88,1	16,4	
KOTIELÄINTALOUS - BOSKAPSSKÖTSEL KASVINVIILJELY - VÄXTODLING	156,0	12,9	1,9	0,8	113,3	64,0	22,4	
ERIKOISVIILJELY - SPECIAL ODLING	262,0	23,7	1,7	0,2	147,4	105,3	14,7	
METSÄTALOUS - SKOGSBRUK	26,0	1,8	1,5	1,1	131,2	69,5	19,6	
MUU - ÖVRIG	18,0	1,8	1,4	0,3	132,3	82,9	3,2	
	43,0	2,7	1,6	0,8	103,8	54,3	13,4	

TULOT METSÄTALOUSTE - INKOMSTER AV SKOGSBRUK INCOME FROM FORESTRY				MUUT TULOT ÖVRIGA INKONSTER OTHER INCOME	TULONSIIROT TRANSFERERINGAR CURRENT TRANSFERS	SAADUT ERHÄLLNA RECEIVED	MAKSETUT BETALDA PAID	KÄYTETTÄVISSÄ OLEVAT TULOT DISPONIBEL INKONST AVAILABLE INCOME
YHTEENSÄ SAMMANLAGT TOTAL	PYSTYKKAU- POISTA AV AVSLUT PÅ ROT FROM SALE OF STANDING TIMBER	HANKINTA- KAUPOISTA AV LEVERANS- KÖP FROM SALE ON DELIVERY	MUUSTA PUU- TAVARAN - MYNNISTÄ AV ANNAM FÖR- SÄLJNING AV VIRKE FROM OTHER SALE OF TIMBER					
14,4	4,8	6,5	0,2	16,2	27,2	33,0	120,1	
15,4	4,3	7,0	0,2	14,5	29,1	29,5	120,7	
10,9	4,8	4,2	0,3	17,3	23,8	39,4	120,2	
6,2	3,4	1,4	-	35,1	14,9	39,0	109,1	
39,8	14,3	25,5	0,2	18,7	31,6	28,0	121,4	
10,6	4,8	2,2	0,1	29,1	30,9	30,5	112,1	
17,0	5,3	8,1	0,3	14,2	28,0	30,8	119,7	
16,7	4,8	7,7	0,2	13,7	28,8	29,4	121,8	
14,3	5,1	6,6	0,4	14,9	25,8	36,1	113,3	
11,9	5,3	2,5	-	16,4	16,9	36,8	118,7	
48,1	16,5	31,1	0,4	17,8	27,1	21,3	114,8	
33,8	24,7	4,3	0,1	22,2	20,5	31,3	136,0	
8,2	3,6	2,6	0,1	21,0	25,5	38,0	121,3	
7,9	1,7	2,7	-	19,0	30,7	30,1	113,9	
7,6	4,4	1,8	0,1	19,7	21,9	42,6	126,8	
4,0	2,7	1,0	-	42,2	14,1	39,9	105,5	
26,1	10,6	16,3	-	20,1	39,0	39,0	132,2	
5,4	0,4	1,7	0,1	30,7	33,2	30,3	106,7	

1) Kaikkia maatalouksessa työskenteleviä ei ole luokiteltu ammatissa toimiviksi.
 1) Alla personer inom lantbruket har inte klassificerats som yrkesverksamma.
 1) All those working in agriculture have not been classified economically active.



Tulonjakotilasto

Inkomstfördelningsstatistik

Income distribution statistics

1986



Tulonjakotilasto sisältää tilastotietoja mm.

- erilaisten kotitalouksien lukumäärästä,
- käytettävissä olevan tulon määrästä ja muodostumisesta eri väestöryhmissä,
- tulonjaon epätasaisuudesta,
- eri tehtävissä toimivien tulonsaajien palkka- ja yrittäjätulon määrästä,
- miesten ja naisten palkkaeroista,
- viljelijätalouksien tulotasosta.

Inkomstfördelningsstatistiken innehåller statistiska uppgifter bl.a. om

- antal hushåll,
- volym och bildning av disponibel inkomst i olika befolkningsgrupper,
- ojämnheter i inkomstfördelning,
- olika inkomsttagares löne- och företagarinkomst,
- skillnader mellan lönerna för kvinnor och män,
- jordbrukarhushållens inkomstnivå.

Julkaisujen myynti:

Tilastokeskus
PL 504
00101 Helsinki
Puh. (90) 17 341

Försäljning:

Statistikcentralen
PB 504
00101 Helsingfors
Tel. (90) 17 341

Hinta — Pris

70 mk

ISSN 0784-8420
= Tulot ja kulutus
ISSN 0785-9880
ISBN 951-47-2469-0