

TILASTOKATSAUKSIA

JULKAISSUT TILASTOLLINEN PÄÄTOIMISTO

STATISTISKA ÖVERSIKTER

UTGIVNA AV STATISTISKA CENTRALBYRÅN

*BULLETIN OF STATISTICS ISSUED BY THE CENTRAL
STATISTICAL OFFICE OF FINLAND*

Tilastokäyriä — Diagram — <i>Diagrams</i>	s. 2
Väestö — Befolkningen — <i>Population</i>	» 3
Tuotanto — Produktionen — <i>Production</i>	» 6
Liikenne — Samfärdseln — <i>Transport</i>	» 11
Ulkomaankauppa — Utrikeshandeln — <i>External trade</i>	» 15
Kotimaankauppa — Inrikeshandeln — <i>Internal trade</i>	» 19
Raha- ja luottoliike — Penning- och kreditväsendet — <i>Money and credit</i>	» 22
Hinnat ja palkat — Priserna och lönera — <i>Prices and wages</i>	» 26
Työmarkkinat — Arbetsmarknaden — <i>Labour market</i>	» 30
Valtion raha-asiat — Statsfinanserna — <i>State finances</i>	» 31
Oikeuslaitos — Rättsväsendet — <i>Justice and crime</i>	» 33
Ulkomaat — Utlandet — <i>Foreign countries</i>	» 34
Teollisuus vuonna 1952 — Industrin år 1952 — <i>Industry in 1952</i>	» 35
Tukkuhintaaindeksi laskettuna ilman liikevaihtoveroa — Partiprisindexen räknad utan omsättningskatt — <i>The Wholesale Price Index without Sales Tax</i>	» 39
Työläisten sairauspoissaolot valtion töissä vv. 1948—53 — Frånvaro på grund av sjukdom bland arbetare i statens arbeten åren 1948 — 53	» 43



Väestönmuutokset — Befolkningsrörelsen — Vital statistics

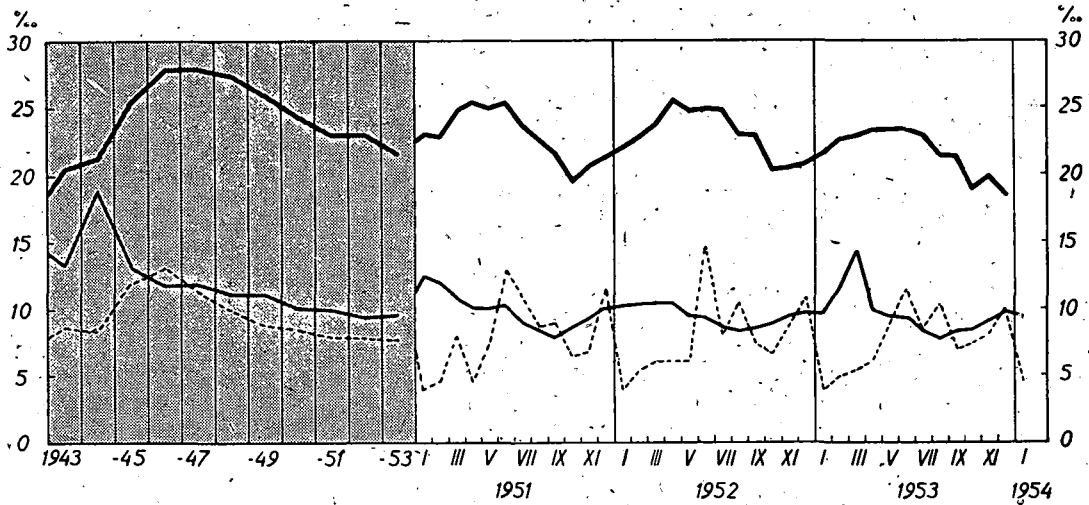

----- Avioliittoisuus — Nuptialitet — Nuptiality. ————— Syntyneisyys — Nativitet — Natality. ————— Kuolleisuus — Mortalitet — Mortality

Teollisuustuotannon volymi-indeksejä — Volymindex för industriproduktionen — Indexes of industrial production.

1. Koko teollisuus — Hela industrin
Total industry



2. Vientiteollisuus — Export industri
Export industries

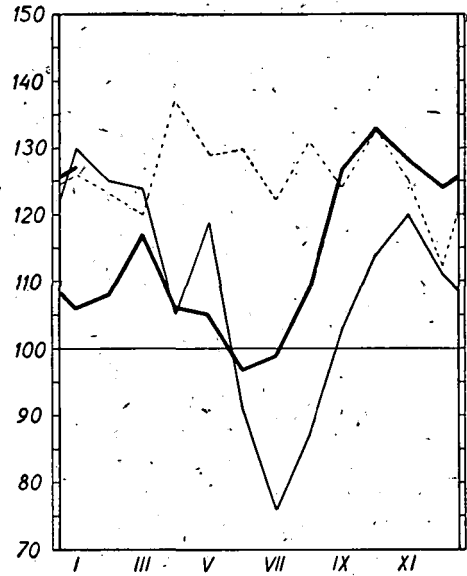

3. Kotimarkkinateollisuus — Hemmamarknads-
industri — Home market industries

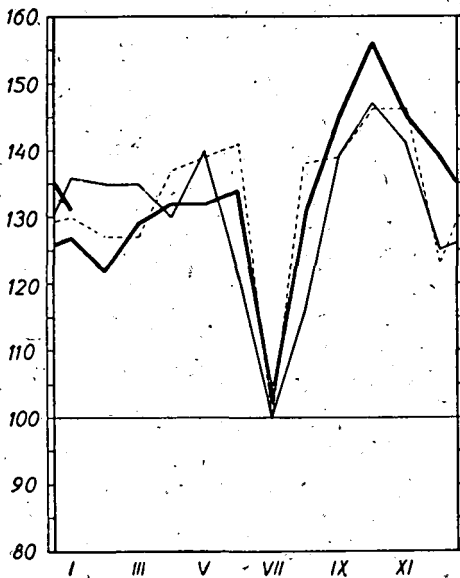

4. Edellisestä metalliteollisuus — Av föregående
metallindustri — Of the former metal industry

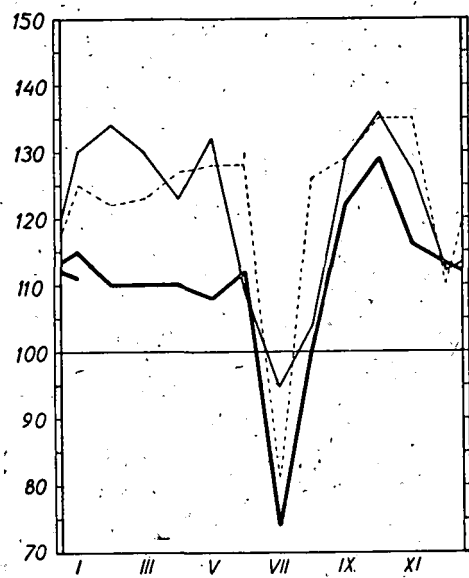

----- 1951

----- 1952

----- 1953, 1954

1. Väkiluku — Folkmängden — Population

Päivämäärä Datum Date	Maassa asuva väestö I riket bosatt befolkning. Present-in-area population			Päivämäärä Datum Date	Henkikirjotettu väestö Mantalskriven befolkning Population according to registration lists				
	Yhteensä Summa Total	Kaupungit Städer Towns	Maaseutu Landsbygd Market towns and rural districts		Yhteensä Summa Total	Kaupungit Städer Towns	Kauppalat Köpingar Market towns	Maalais- kunnat Lands- kommuner Rural distr.	Helsinki Helsingfors
31. XII. 1938	3 672	841	2 831	1. I. 1939	3 573.2	755.9	125.4	2 691.9	258.1
» » 1939	3 700	860	2 840	» » 1940	3 585.4	746.8	126.4	2 712.2	252.5
» » 1940	3 696	863	2 833	» » 1941	3 610.1	768.9	141.8	2 699.4	278.0
» » 1941	3 708	861	2 847	» » 1942	3 637.4	791.1	131.7	2 714.6	253.9
» » 1942	3 709	868	2 841	» » 1943	3 632.3	783.8	134.0	2 714.5	258.1
» » 1943	3 733	879	2 854	» » 1944	3 675.1	819.7	136.4	2 719.0	265.3
» » 1944	3 737	882	2 855	» » 1945	3 693.3	819.9	148.9	2 724.5	280.8
» » 1945	3 779	895	2 884	» » 1946	3 734.5	902.3	159.4	2 672.8	341.6
» » 1946	3 833	952	2 881	» » 1947	3 848.4	955.6	167.7	2 725.1	357.5
» » 1947	3 885	973	2 912	» » 1948	3 910.6	977.7	216.0	2 716.9	357.1
» » 1948	3 938	989	2 949	» » 1949	3 958.6	995.7	223.9	2 739.0	359.8
» » 1949	3 988	1 012	2 976	» » 1950	4 007.1	1 024.7	231.1	2 751.3	368.5
» » 1950	4 030	1 039	2 991	» » 1951	4 076.6	1 056.6	269.5	2 750.5	376.0
» » 1951	4 065	1 052	3 013	» » 1952	4 121.8	1 078.8	276.8	2 766.2	384.5
» » 1952	4 117	1 077	3 040	» » 1953	4 170.2	1 100.0	283.3	2 786.9	394.5

2. Väestömuutokset — Befolkningsrörelsen — Vital statistics

Vuosi ja kuukausi År och månad Year and month	Solmittuja avioliittoja Vigda par Marriages			Elävänä syntyneitä Levande födda Live births			Kuolleita — Avlidna Deaths				Siirtolaisia ¹⁾ Emigrationen ²⁾ Emigration			
	Koko maa Hela riket Total	Kau- pungit Städer Towns	Maa- seutu Lands- bygd Market towns and rur. distr.	Koko maa Hela riket Total	Kau- pungit Städer Towns	Maa- seutu Lands- bygd Market towns and rur. distr.	Koko maa Hela riket Total	Kau- pungit Städer Towns	Maa- seutu Lands- bygd Market towns and rur. distr.	Vuotta nuorem- pana Under första levnads- året Under one year of age				
												% ³⁾	% ³⁾	% ³⁾
1938 ...	33 609	9.2	10 085	23 524	76 695	21.0	12 574	64 121	46 930	12.8	9 190	37 740	5 202	1 286
1942 ...	26 891	7.3	9 180	17 711	61 672	16.6	13 760	47 912	56 141	15.1	12 194	43 947	4 150	2 075
1943 ...	31 954	8.6	10 045	21 909	76 112	20.5	16 740	59 372	49 634	13.3	11 145	38 489	3 766	940
1944 ...	31 535	8.4	10 168	21 367	79 446	21.3	18 278	61 168	70 570	18.9	14 247	56 323	5 450	1 754
1945 ...	44 380	11.8	13 243	31 137	95 758	25.5	22 312	73 446	49 046	13.1	10 525	38 521	6 051	2 538
1946 ...	49 743	13.1	14 870	34 873	106 075	27.9	25 658	80 417	44 748	11.8	10 413	34 335	5 962	4 578
1947 ...	43 518	11.3	13 559	29 959	108 168	28.0	25 387	82 781	46 053	11.9	11 016	35 037	6 326	7 445
1948 ...	38 977	10.0	11 984	26 993	107 759	27.5	24 793	82 966	43 668	11.2	10 660	33 008	5 595	10 098
1949 ...	34 806	8.8	10 643	24 163	103 515	26.1	22 805	80 710	44 501	11.2	10 791	33 710	4 997	7 737
1950 ...	34 205	8.5	11 277	22 928	98 065	24.5	22 144	75 921	40 681	10.1	10 129	30 552	4 268	13 970
1951 ...	32 206	8.0	10 694	21 512	93 063	23.0	20 846	72 217	40 386	10.0	10 264	30 122	3 294	19 644
1952 ...	32 414	7.9	11 186	21 228	94 314	23.1	21 697	72 617	39 024	9.5	10 009	29 015	2 997	5 966
*1953 ...	31 780	7.7	10 993	20 787	90 000	21.7	21 538	68 462	39 870	9.6	9 964	29 906	3 030	5 051
1952 III	2 151	6.2	756	1 395	8 237	23.9	1 929	6 308	3 652	10.6	978	2 674	311	491
IV	2 164	6.5	824	1 340	8 556	25.6	1 974	6 582	3 523	10.5	869	2 654	321	507
V	2 252	6.5	835	1 417	8 573	24.8	1 900	6 673	3 316	9.6	839	2 477	269	498
VI	4 976	14.8	1 458	3 518	8 369	25.0	1 829	6 540	3 125	9.3	801	2 324	273	345
VII	2 762	8.0	871	1 891	8 623	24.9	1 947	6 676	2 992	8.6	781	2 211	227	443
VIII	3 644	10.5	1 156	2 488	7 983	23.0	1 721	6 262	2 872	8.3	763	2 109	188	662
IX	2 497	7.4	847	1 650	7 709	22.9	1 802	5 907	2 898	8.6	745	2 153	183	631
X	2 333	6.7	863	1 470	7 103	20.4	1 715	5 388	3 093	8.9	811	2 282	226	447
XI	2 791	8.3	1 014	1 777	6 956	20.6	1 644	5 312	3 200	9.5	773	2 427	222	240
XII	3 754	10.8	1 487	2 267	7 234	20.8	1 746	5 488	3 407	9.8	874	2 533	231	183
*1953 I	1 341	3.8	503	838	7 561	21.6	1 844	5 717	3 406	9.7	850	2 556	252	271
II	1 534	4.9	579	955	7 187	22.7	1 736	5 451	3 628	11.5	901	2 727	264	362
III	1 853	5.3	670	1 183	8 044	23.0	2 041	6 003	5 003	14.3	1 084	3 919	310	354
IV	2 063	6.1	756	1 307	7 989	23.5	1 938	6 051	3 361	9.9	820	2 541	272	406
V	3 112	8.9	1 085	2 027	8 224	23.4	1 960	6 264	3 286	9.4	869	2 417	303	364
VI	3 878	11.4	1 171	2 707	8 021	23.6	1 788	6 233	3 156	9.3	808	2 348	300	290
VII	3 008	18.5	1 019	1 989	8 038	22.8	1 890	6 148	2 928	8.3	760	2 168	213	478
VIII	3 679	0.4	1 075	2 604	7 634	21.7	1 793	5 841	2 717	7.7	754	1 963	205	709
IX	2 360	6.9	844	1 516	7 351	21.5	1 786	5 565	2 821	8.3	738	2 083	194	625
X	2 618	7.4	946	1 672	6 655	18.9	1 630	5 025	2 948	8.4	761	2 187	201	567
XI	2 782	8.1	956	1 826	6 774	19.8	1 571	5 203	3 123	9.1	753	2 370	252	339
XII	3 552	10.0	1 389	2 163	6 522	18.4	1 561	4 961	3 493	9.9	866	2 627	264	286
*1954 I	1 593	4.5	607	986					3 378	9.5	900	2 478	260	285
II														397

1) Passinottajat. — Passuttagare.

2) % keskiikäluvusta. — I % av medelfolkvärdet. — Per 1 000 population.

* Ennakkotietoja. — Preliminära uppgifter. — Preliminary figures.

3. Ilmoitetut sairaustapaukset — Anmälda sjukdomsfall — Registered cases of illness

Vuosi ja kuukausi År och månad Year and month	Lavan- tauti Tyfus <i>Typhus abdominalis</i>	Pikku- lavan- tauti Paratyfus <i>Paratyphus</i>	Puna- tauti Rödsot <i>Dysenteria</i>	Äkill. maha- ja suoli- tulehdus Akut mag- o. tarmin- flamma- tion — *)	Tarttuva keltatauti Smittosam gulsot <i>Hepatitis epidemica (Icterus catarrhalis)</i>	Kurkku- mätä Difteri <i>Diphtheria</i>	Nieluris- tulehdus Angina <i>Angina tonsillaris</i>	Tuli- rokko Scharla- kansfeber <i>Scarlatina</i>	Tuhka- rokko Mässling <i>Morbilli</i>	Vesi- rokko Vatt- koppor <i>Varicellae</i>	Hinku- yskä Kikhosta <i>Pertussis</i>	Sikotauti Pässjuka <i>Parotitis epidemica</i>
1948	313	1 598	66	44 425	16 152	2 805	39 075	3 632	8 572	7 563	16 988	4 860
1949	262	1 807	38	40 361	8 285	1 292	41 165	4 043	11 204	7 211	34 855	5 493
1950	138	1 017	17	48 078	4 079	858	53 917	15 908	21 078	9 705	18 402	5 558
1951	129	935	31	41 541	2 952	628	68 387	22 341	30 069	10 517	11 701	3 325
1952	59	557	21	35 225	3 683	365	86 268	15 296	30 996	12 460	18 969	11 129
1953	90	649	17	43 502	3 938	284	81 402	10 880	17 147	12 090	31 956	18 904
1952 XI	—	48	—	2 877	316	28	8 184	1 216	1 041	1 939	2 778	1 362
1952 XII	4	29	6	2 706	302	27	7 807	895	1 334	1 658	2 821	1 858
1953 I	7	30	—	2 703	287	26	7 519	847	1 279	1 409	4 204	2 500
1953 II	2	13	1	2 511	225	37	6 750	727	1 255	1 095	3 368	2 312
1953 III	—	16	—	2 619	259	34	6 893	729	1 433	893	2 764	2 168
1953 IV	4	28	2	2 824	284	66	6 485	988	1 637	727	3 033	1 692
1953 V	8	52	—	3 307	255	17	6 448	1 168	1 876	877	2 830	1 767
1953 VI	4	49	3	4 907	208	20	5 288	769	1 447	570	3 068	1 099
1953 VII	12	116	2	6 164	177	7	4 964	368	720	291	2 523	683
1953 VIII	28	96	3	5 625	325	20	5 389	413	395	285	2 083	475
1953 IX	9	95	2	4 081	370	18	6 658	822	832	598	2 136	703
1953 X	3	66	3	3 159	520	19	7 834	1 407	1 244	1 351	2 245	1 214
1953 XI	7	63	—	2 776	527	13	8 266	1 352	2 364	2 020	2 038	1 940
1953 XII	6	25	1	2 826	501	7	8 908	1 290	2 665	1 974	1 664	2 351
1954 I	12	81	3	2 836	550	13	8 481	1 042	3 926	1 703	1 404	2 653
1954 II	6	43	1	3 058	455	15	8 067	1 808	5 613	1 289	1 000	2 339

Vuosi ja kuukausi År och månad Year and month	Kulikutau- din luont. aivokalvon- tulehdus Epidemisk hjärnhinne- inflammation <i>Meningitis cerebrospinalis epid.</i>	Lapsi- halvaus Barnför- lamning <i>Poliomye- litis anterior acuta</i>	Lentsu Influenta <i>Influenza</i>	Äkill. nenä- nielu- ja henki- torven- tulehdus Akut näs- svalg- o. luftrörs- katarr — *)	Katarraali- nen keuhko- kuume Katarral lungin- flamma- tion <i>Bronchop- neumonia</i>	Lohko- keuhko- kuume Kruppös lungin- flamma- tion <i>Pneumonia crouposa</i>	Holtama- ton reu- maattinen kuume (niveleru- matismi) Obehand- lad reuma- tisk feber (ledgångs- reumatism — *)	Kuumeen kesken- meno Fieberfria missfall <i>Abortus asepticus</i>	Kuumein- nen kes- kenmeno Febrila missfall <i>Abortus infectiosus</i>	Lapsi- vuode- kuume Barnsängs- feber <i>Febris puerperalis</i>	Syyhy Skabb <i>Scabies</i>
1948	116	98	19 385	100 021	20 530	6 519	2 497	7 310	1 474	470	13 305
1949	105	241	105 500	99 204	18 763	5 078	2 013	7 013	1 493	345	6 623
1950	88	322	24 902	112 336	18 916	4 485	1 810	6 552	1 223	381	3 618
1951	89	150	99 358	123 867	22 646	5 543	1 707	5 975	1 336	300	1 914
1952	77	82	18 289	123 959	21 511	5 084	1 812	6 668	1 416	278	736
1953	82	316	159 898	134 853	27 290	5 736	1 896	6 727	1 433	235	420
1952 XI	5	13	1 497	11 768	1 726	396	132	605	99	21	57
1952 XII	8	9	1 985	12 158	1 856	443	150	586	103	25	60
1953 I	5	4	2 585	14 732	2 256	455	146	608	142	19	35
1953 II	7	3	64 643	18 606	3 635	741	177	523	119	12	49
1953 III	2	6	76 579	16 800	4 782	1 098	172	539	126	20	32
1953 IV	9	—	9 332	11 599	2 557	514	168	575	122	15	39
1953 V	9	10	1 397	9 636	2 202	524	157	499	101	20	32
1953 VI	3	23	464	6 565	1 454	340	165	514	99	24	26
1953 VII	5	25	298	5 102	1 103	266	138	566	140	28	17
1953 VIII	16	56	226	5 758	904	204	163	522	120	28	32
1953 IX	7	87	733	9 040	1 622	304	131	508	110	17	48
1953 X	9	57	708	10 609	1 776	334	146	608	138	20	38
1953 XI	4	18	1 343	12 513	2 247	407	146	631	105	19	35
1953 XII	6	27	1 590	13 893	2 752	549	187	634	111	13	37
1954 I	5	9	1 526	15 163	2 795	479	169	629	175	29	34
1954 II	2	3	2 043	15 501	2 434	482	159	575	122	19	15

*) Gastroenteritis acuta e causa ignota. — *) Infectio acuta nasopharyngotrachealis. — *) Febris rheumatica (Polyarthrits etc.) non medicata.

3. Ilmoitetut sairaustapaukset (jatk.) — Anmälda sjukdomsfall (forts.) — Registered cases of illness (cont.)

Vuosi ja kuukausi År och månad Year and month	Hoitamaton silmäpasko Obehandlad trakom <i>Conjunctivitis trachomatosa non medicata</i>	Hoitamaton I asteen kuppatauti Obehandlad syfilis av I graden <i>Syphilis non medicata primaria</i>		Hoitamaton II asteen kuppatauti Obehandlad syfilis av II graden <i>Syphilis non medicata secundaria</i>		Hoitamaton III asteen kuppatauti Obehandlad syfilis av III graden <i>Syphilis non medicata tertiaria</i>		Hoitamaton pitevä kuppatauti Obehandlad latent syfilis <i>Syphilis non medicata seropositiva</i>		Hoitamaton synnynnäinen kuppatauti Obehandlad medfödd syfilis <i>Syphilis non medicata congenita</i>		Hoitamaton tippuri Obehandlad dröppel <i>Gonorrhoea non medicata</i>		Hoitamaton pehmeä haava Obehandlad mjuk schanker <i>Ulcus molle non medicatum</i>		Hoitamaton neekeri- sänkkeri Obehandlad negerschanker <i>Lymphogranuloma inguinale non medicatum</i>			
		Mp.	Np.	Mp.	Np.	Mp.	Np.	Mp.	Np.	Mp.	Np.	Mp.	Np.	Mp.	Np.	Mp.	Np.	Mp.	Np.
		Mk.	Kvk.	Mk.	Kvk.	Mk.	Kvk.	Mk.	Kvk.	Mk.	Kvk.	Mk.	Kvk.	Mk.	Kvk.	Mk.	Kvk.	Mk.	Kvk.
1948	128	553	173	489	634	109	146	80	109	62	69	8 828	3 633	7	2	1	2		
1949	71	194	67	229	315	95	95	343	649	28	25	6 005	2 493	9	—	1	1		
1950	49	113	23	109	146	77	85	318	551	16	26	4 924	1 705	—	—	1	2		
1951	41	56	20	72	94	72	75	224	399	11	13	4 373	1 433	9	—	1	—		
1952	31	34	10	45	50	59	63	188	357	7	12	3 788	1 234	4	—	1	—		
1953	30	24	6	20	18	49	53	136	224	12	7	3 962	1 225	3	—	—	—		
1952 XI	4	1	1	2	4	1	4	16	26	—	1	257	84	—	—	—	—		
XII	—	2	2	1	2	4	9	14	28	1	1	253	73	—	—	—	—		
1953 I	3	3	2	1	5	7	3	14	24	—	—	258	80	—	—	—	—		
II	5	1	—	5	2	5	7	12	18	—	—	191	56	—	—	—	—		
III	—	1	—	2	4	3	10	22	14	2	—	226	69	1	—	—	—		
IV	2	3	—	1	2	3	2	8	20	—	3	201	68	—	—	—	—		
V	4	2	—	—	2	4	1	7	13	2	—	272	94	—	—	—	—		
VI	—	2	2	—	—	1	3	8	15	3	1	300	81	—	—	—	—		
VII	2	2	—	—	1	4	5	11	21	1	1	425	112	2	—	—	—		
VIII	1	—	—	1	1	6	5	10	20	—	1	425	129	—	—	—	—		
IX	2	3	—	1	—	4	6	12	15	1	—	460	136	—	—	—	—		
X	4	2	1	—	—	5	6	10	14	1	1	433	148	—	—	—	—		
XI	6	3	1	4	—	2	3	13	25	—	—	428	133	—	—	—	—		
XII	1	2	—	5	1	5	2	9	25	2	—	343	119	—	—	—	—		
1954 I	—	2	3	—	1	5	3	4	5	—	2	318	104	—	—	—	—		
II	1	3	—	1	—	4	5	7	17	1	—	272	103	—	—	—	—		

4. Kuolemansyyt¹⁾ — Dödsorsaker¹⁾ — Causes of death¹⁾

Vuosi ja kuukausi År och månad Year and month	Hengityselinten tuberkuloosi Tuberkulos i respirationsorganen <i>Tub. sput. respir.</i>	Muu tuberkuloosi Annan tuberkulos <i>Tub. formae aliae</i>	Pahanlaatuiset kasvaimet Malign tumör <i>Neoplasmata maligna</i>	Keskushermoston verisuoniston sairaudet Centrala nervsyst. kärlsjukdomar <i>Morbi e laes. vas. intracran.</i>	Sydäntaudit Hjärtsjukdomar <i>Morbi cordis</i>	Muut verenkiertoelinten taudit Övriga sjukdomar i cirkulationsorganen <i>Alii morbi org. circ.</i>	Keuhko- kuume Lungin- flamma- tion <i>Pneumonia</i>	Raskaus- tilan yms. taudit Havande- skaps- o.a.d. sjukdomar <i>Morbi gravidarum etc.</i>	Kehitysvirheet Vastasynth. taudit Bildnings- fel. Sjuk- domar hos nyfödda <i>Malf. cong. Morbi neon.</i>	Tapaturma Olyckshändelse eller vada <i>Casus mortiferi</i>	Itsemurha Själv-mord <i>Suicidium</i>
	(N:o 001—008)	(N:o 010—019)	(N:o 140—205)	(N:o 330—334)	(N:o 401, 410—434)	N:o 400, 402 (440—468)	(N:o 490—493)	(N:o 640—689)	(N:o 750—776)	(N:o 800—999)	
	1948	5 213	908	4 786	3 514	7 814	1 599	2 073	185	2 717	2 122
1949	4 426	773	5 146	3 805	8 277	2 119	2 044	161	2 548	1 848	674
1950	3 155	576	5 503	3 993	7 848	2 118	1 831	140	2 246	1 817	609
1951	2 961	429	5 776	4 968	9 026	1 427	1 745	113	2 113	1 809	636
1952	2 075	284	5 974	4 891	9 613	2 364	1 842	118	2 006	1 827	722
1953	1 671	191	5 958	4 875	9 468	2 696	1 400	103	2 037	1 854	684
1952 VIII	121	22	507	302	704	199	99	4	131	212	66
IX	103	15	518	340	726	205	110	11	123	173	52
X	100	15	515	417	804	207	134	5	159	168	58
XI	120	15	470	417	804	242	163	6	147	135	48
XII	120	16	535	454	880	257	160	11	158	121	64
1953 I	143	27	530	488	831	257	137	9	177	115	42
II	131	16	490	462	949	297	155	10	183	120	33
III	176	13	567	536	1 194	329	216	19	183	167	48
IV	142	20	489	415	774	227	120	10	175	163	67
V	163	24	473	371	751	219	132	5	197	131	79
VI	125	15	397	335	698	183	96	4	165	200	74
VII	131	18	508	317	697	196	86	8	157	217	55
VIII	118	12	477	374	622	171	58	10	151	188	51
IX	129	13	493	340	641	168	70	7	121	146	53
X	116	14	517	373	680	211	96	6	147	120	53
XI	147	7	469	397	742	218	103	10	171	147	57
XII	150	12	548	467	889	220	131	5	210	140	72
*1954 I	127	14	517	445	876	233	134	7	158	103	48

¹⁾ Numerointi Lääkintöhallituksen 19. 3. 1952 vahvistaman kuolinsyynimistön mukaan. — Numreringen enligt den av Medicinalstyrelsen 19. 3. 1952 fastställda dödsorsaksnomenklaturen. — Coding according to the List of Causes of Death approved by the Medical Board of Finland on March 19. 1952.
* Ennakkotietoja. — Preliminära uppgifter. — Preliminary figures.

5. Kansantulo — Nationalinkomsten — National income

Vuosi År Year	Maatalous Lantbruk Agriculture	Metsästys ja kalastus Jakt och fiske Hunting and fishing	Metsä- talous Skogsbruk Forestry	Teollisuus ja käsityö Industri o. hantverk Manufac- turing and handicrafts	Rakennus- toiminta Byggnads- verksamhet Building and con- struction	Liikenne Samfärdsel Transport and communi- cations	Kauppa, pankit, vakuutus Handel, banker, försäkringar Commerce, banking, insurance	Julkinen toiminta Offentlig verksamhet Government	Muut pal- velukset Övriga tjänster Other services	Yleiset vä- hennykset Allmänna avdrag General deduction items
Mrd. mk — 1 000 millions of markkas										
1926	4.13	0.11	2.79	4.41	0.86	0.90	2.26	1.37	2.22	0.65
1927	4.43	0.11	3.12	4.98	1.01	1.03	2.52	1.55	2.37	0.70
1928	4.24	0.15	3.35	5.35	1.33	1.09	2.86	1.62	2.52	0.83
1929	3.93	0.15	3.15	5.06	1.11	1.11	2.89	1.71	2.67	0.85
1930	3.78	0.15	2.71	4.40	0.76	1.09	2.69	1.80	2.74	0.81
1931	3.38	0.15	1.97	3.81	0.57	1.04	2.19	1.85	2.70	0.54
1932	3.68	0.16	1.76	4.03	0.57	1.11	2.20	1.76	2.56	0.66
1933	3.67	0.14	2.06	4.58	0.54	1.13	2.22	1.78	2.42	0.57
1934	4.10	0.15	2.83	5.38	0.62	1.26	2.47	1.83	2.35	0.64
1935	4.43	0.16	2.88	5.48	0.77	1.32	2.62	1.96	2.39	0.63
1936	4.86	0.16	3.20	6.39	0.99	1.43	2.88	2.04	2.50	0.67
1937	5.57	0.19	4.52	7.88	1.30	1.69	3.36	2.20	2.61	0.71
1938	5.73	0.20	4.89	7.65	1.46	1.77	3.65	2.35	2.81	0.77
1939	6.10	0.18	4.27	7.23	1.62	2.03	3.72	2.71	2.95	0.80
1940	6.19	0.22	3.98	7.49	1.61	2.09	4.12	6.13	2.88	0.96
1941	6.45	0.27	5.66	9.53	1.88	2.07	4.76	8.83	2.99	1.45
1942	7.63	0.43	7.26	11.81	1.91	2.48	5.67	11.24	3.12	1.56
1943	10.93	0.42	9.38	16.05	2.29	3.01	6.85	13.20	3.42	1.41
1944	11.89	0.46	9.14	16.79	2.29	2.86	7.83	17.42	3.76	2.06
1945	21.03	0.71	14.22	29.47	5.02	4.79	12.01	9.45	4.62	2.14
1946	27.77	1.79	29.18	47.25	8.33	8.65	18.83	11.69	5.89	3.01
1947	51.91	2.11	30.73	65.39	14.54	13.19	25.67	17.36	7.88	4.44
1948	64.94	2.54	36.21	98.53	20.40	18.05	37.57	24.51	10.03	6.00
1948 ²⁾	61.24	2.54	34.20	96.53	23.64	19.26	32.51	24.59	12.27	—
1949	54.03	2.06	26.80	104.97	30.27	22.60	38.88	27.66	15.41	—
1950	63.42	2.21	37.55	132.13	37.66	29.15	53.33	40.26	19.63	—
1951	77.69	2.18	91.62	202.80	51.62	41.32	70.46	50.72	26.46	—
*1952	79.88	2.80	74.07	191.22	56.49	43.67	75.94	55.04	31.35	—

Vuosi År Year	Nettokansantuote tuotanto- kustannushintaan Nettonationalprodukt till produktionskostnadspris Net national product at factor cost		Nettokansan- tuote markkina- hintaan ¹⁾ Nettonational- produkt till- marknadspris ¹⁾ Net national product at market prices ¹⁾	Reaalikansantuotteen indeksi Index för den reala national- inkomsten Index of real national product		Tuotantoindeksejä Produktionsindexserier Indices of production				
	Yhteensä Sammanlagt Total	Ilman puolus- tuslaitosta Exkl. försvars- väsendet Excluding defence		Yhteensä Sammanlagt Total	Ilman puolus- tuslaitosta Exkl. försvars- väsendet Excluding defence	Maatalous Lantbruk Agriculture	Metsä- talous Skogsbruk Forestry	Teollisuus Industri Industry	Rakennus- toiminta Byggnads- verksamhet Building	
1938 = 100										
1926	18.40	18.13	19.79	64	64	65	97	47	63	
1927	20.42	20.13	22.06	70	70	68	108	52	73	
1928	21.68	21.38	23.54	72	72	61	105	57	92	
1929	20.93	20.61	22.09	72	72	66	95	59	73	
1930	19.31	18.98	21.06	70	70	76	84	54	55	
1931	17.12	16.77	18.55	67	67	78	75	49	50	
1932	17.17	16.83	18.48	69	68	80	77	51	57	
1933	17.97	17.63	19.64	73	73	83	88	56	52	
1934	20.35	20.00	22.39	83	83	89	106	68	59	
1935	21.38	21.00	23.57	85	84	87	102	74	68	
1936	23.78	23.38	26.17	90	90	89	107	83	84	
1937	28.61	28.17	31.27	99	99	97	118	97	95	
1938	29.74	29.28	32.54	100	100	100	100	100	100	
1939	30.01	29.31	32.76	97	97	101	82	98	103	
1940	33.75	29.63	36.44	86	78	79	61	73	80	
1941	40.99	34.59	46.09	91	76	66	68	75	74	
1942	49.99	41.60	58.02	95	76	64	67	78	61	
1943	64.14	54.50	73.86	104	84	73	72	89	60	
1944	70.37	57.02	79.61	102	78	66	61	83	53	
1945	99.18	96.48	108.30	87	84	62	67	87	91	
1946	156.37	154.25	181.50	98	97	67	110	105	105	
1947	224.34	221.80	254.08	104	104	70	100	117	132	
1948	306.78	303.24	361.96	111	111	84	84	133	138	
1948 ²⁾	306.78	303.24	361.96	100	100	100	100	100	100	
1949	322.68	318.81	382.09	105	105	114	79	105	117	
1950	415.34	409.98	482.79	111	111	116	86	113	120	
1951	614.87	608.37	706.45	122	121	120	107	131	122	
*1952	610.46	603.20	712.05	120	119	119	103	124	121	

Vuosi År Year	Nettokansantuote tuotanto- kustannushintaan Nettonationalprodukt till produktionskostnadspris Net national product at factor cost		Nettokansan- tuote markkina- hintaan ¹⁾ Nettonational- produkt till- marknadspris ¹⁾ Net national product at market prices ¹⁾	Reaalikansantuotteen indeksi Index för den reala national- inkomsten Index of real national product		Tuotantoindeksejä Produktionsindexserier Indices of production				
	Yhteensä Sammanlagt Total	Ilman puolus- tuslaitosta Exkl. försvars- väsendet Excluding defence		Yhteensä Sammanlagt Total	Ilman puolus- tuslaitosta Exkl. försvars- väsendet Excluding defence	Maatalous Lantbruk Agriculture	Metsä- talous Skogsbruk Forestry	Teollisuus Industri Industry	Rakennus- toiminta Byggnads- verksamhet Building	
1938 = 100										
1926	18.40	18.13	19.79	64	64	65	97	47	63	
1927	20.42	20.13	22.06	70	70	68	108	52	73	
1928	21.68	21.38	23.54	72	72	61	105	57	92	
1929	20.93	20.61	22.09	72	72	66	95	59	73	
1930	19.31	18.98	21.06	70	70	76	84	54	55	
1931	17.12	16.77	18.55	67	67	78	75	49	50	
1932	17.17	16.83	18.48	69	68	80	77	51	57	
1933	17.97	17.63	19.64	73	73	83	88	56	52	
1934	20.35	20.00	22.39	83	83	89	106	68	59	
1935	21.38	21.00	23.57	85	84	87	102	74	68	
1936	23.78	23.38	26.17	90	90	89	107	83	84	
1937	28.61	28.17	31.27	99	99	97	118	97	95	
1938	29.74	29.28	32.54	100	100	100	100	100	100	
1939	30.01	29.31	32.76	97	97	101	82	98	103	
1940	33.75	29.63	36.44	86	78	79	61	73	80	
1941	40.99	34.59	46.09	91	76	66	68	75	74	
1942	49.99	41.60	58.02	95	76	64	67	78	61	
1943	64.14	54.50	73.86	104	84	73	72	89	60	
1944	70.37	57.02	79.61	102	78	66	61	83	53	
1945	99.18	96.48	108.30	87	84	62	67	87	91	
1946	156.37	154.25	181.50	98	97	67	110	105	105	
1947	224.34	221.80	254.08	104	104	70	100	117	132	
1948	306.78	303.24	361.96	111	111	84	84	133	138	
1948 ²⁾	306.78	303.24	361.96	100	100	100	100	100	100	
1949	322.68	318.81	382.09	105	105	114	79	105	117	
1950	415.34	409.98	482.79	111	111	116	86	113	120	
1951	614.87	608.37	706.45	122	121	120	107	131	122	
*1952	610.46	603.20	712.05	120	119	119	103	124	121	

¹⁾ Nettokansantuote markkinahintaan = nettokansantuote tuotantokustannushintaan + välilliset verot — tukipalkkiot. — Nettonationalprodukt till marknadspris = nettonationalprodukt till produktionskostnadspris + indirekta skatter — subventioner. — Net national product at market prices = net national product at factor cost + indirect taxes — subsidies.

²⁾ Elinkeinojakoa on muutettu niin, että se estää paremmin vastaa YK:n vahvistamaa kansainvälistä ryhmittelyä. — Indelingen i näringsgrenar har ändrats så att den närmare motsvarar den av FN fastslagna internationella grupperingen.

* Ennakkotietoja. — Preliminära uppgifter. — Preliminary figures.

6. Teollisuustuotannon volyymi-indeksit — Volymindex för industriproduktionen — Index of industrial production
1948 = 100. Ryhmien painot ilmoitettu sulkumerkkien sisällä — Gruppvikterna angivna inom parentes — Group weights in parentheses

Vuosi ja kuukausi År och månad Year and month	Koko teollisuus Hela industrin Total industry (100.0)	Malminlouhinta ja rikastaminen Malm-brytning och anrikning Mining I (0.90)		Sulatot ja metallien jalostuslaitokset Smält- och metall-förädlingsverk Foundries, metal-working factories II (5.76)		Konepajat yms. teollisuus Mekaniska verkstäder o. a. d. Engineering etc. III-IV (21.55)		Kivi-, savilasi- ja turvetuoteollisuus Sten-, ler-, glas- o. torvindustri Stone, clay, glass and peat V (6.50)		Kemiallinen teollisuus Kemisk industri Chemicals VI (3.29)		Nahka-, kumi- yms. teollisuus Läder-, gummi- o. a. d. industri Leather, rubber etc. VII (3.96)		Kutoma- ja vaatetus-teollisuus Textil- o. beklädnadsvaru-industri Textile and clothing VIII (10.14)		Paperiteollisuus Pappersindustri Paper IX (18.03)		Puu-teollisuus Träindustri Wood-working X (12.51)		
		1953	*1954	1953	1954	1953	1954	1953	1954	1953	1954	1953	1954	1953	1954	1953	1954	1953	1954	
		1948.....	100		100		100		100		100		100		100		100		100	
1949.....	105		102		105		106		108		105		101		113		93		101	
1950.....	113		87		95		96		119		132		115		132		111		102	
1951.....	131		109		131		120		129		153		120		142		130		120	
*1952.....	124		108		137		118		116		133		106		141		113		103	
*1953.....	127		115		123		106		121		157		116		151		119		104	
I.....	121	129	112	129	120	127	114	106	80	113	134	157	120	112	149	151	120	143	85	103
II.....	118		101		110		110		72		139		113		149		111		103	
III.....	126		117		118		108		86		155		128		161		126		104	
IV.....	124		104		127		105		108		159		120		166		105		107	
V.....	123		111		124		103		124		163		117		153		109		99	
VI.....	122		110		125		109		121		173		113		151		104		87	
VII.....	101		125		82		70		141		139		48		66		98		100	
VIII.....	124		129		119		95		145		155		118		153		120		94	
IX.....	140		110		139		118		155		166		130		157		132		119	
X.....	149		124		151		123		153		182		136		191		140		123	
XI.....	140		122		131		112		143		163		132		161		137		115	
XII.....	135		120		127		109		123		160		121		159		129		117	

Vuosi ja kuukausi År och månad Year and month	Ravinto- ja nautintoaine-teollisuus Närings- o. njutnings-medels-industri Food, beverages and tobacco XI (10.38)		Voima-, valaistus- ja vesijohtolaitokset Kraft-belysnings- och vattenverk Electricity, gas and waterworks XII (4.60)		Graafinen teollisuus Grafisk industri Printing XIII (2.41)		Koti-markkina-teollisuus Hemma-marknads-industri Home market industries (69.46)		Siitä — Därav — Of which				Vienti-teollisuus Export-industri Export industries (30.54)		Kulutus-tavara-teollisuus Konsumtionsvaru-industri Production of consumers' goods (51.54)		Pääoma-tavara-teollisuus Kapital-varu-industri Production of capital goods (48.46)			
									Metalli-teollisuus Metall-industri Metal industries I-IV (28.21)		Muu koti-markkina-teollisuus Övrig hemma-marknads-industri Other home market industries V-VII XI XII (41.25)									
	1953	1954	1953	1954	1953	1954	1953	1954	1953	1954	1953	1954	1953	1954	1953	1954	1953	1954		
1948.....	100		100		100		100		100		100		100		100		100		100	
1949.....	117		116		104		109		106		111		96		105		105		105	
1950.....	136		134		118		115		96		129		107		122		103		103	
1951.....	149		148		123		133		122		140		126		137		124		124	
*1952.....	152		150		128		130		122		136		109		129		118		118	
*1953.....	167		171		130		133		110		148		113		138		114		114	
I.....	147	145	176	197	122	140	127	131	115	111	135	144	106	127	133	143	108	115		
II.....	142		160		114		122		110		130		108		127		108			
III.....	150		174		131		129		110		142		117		139		111			
IV.....	156		162		139		132		110		147		106		134		113			
V.....	158		172		134		132		108		148		105		134		110			
VI.....	173		148		132		134		112		148		97		134		111			
VII.....	174		148		120		102		74		121		99		113		88			
VIII.....	172		154		117		131		101		151		109		137		111			
IX.....	171		192		134		145		122		161		127		149		129			
X.....	185		193		139		156		129		174		133		161		136			
XI.....	190		190		126		145		116		164		128		153		125			
XII.....	181		189		144		139		113		158		124		148		120			

* Ennakkotietoja. — Preliminära uppgifter. — Preliminary figures.

7. Kaupalliset hakkuut — Avverkningar för försäljning — Timber felled for sale

Vuosi ja kuukausi År och månad Year and month	Järeä puutavara — Grovvirke Large-sized timber		Pyöreä puutavara — Rundvirke — Round piled timber						Polttopuu Brännved Fuel wood		Muu puutavara Övrigt virke Other timber		Kaikkiaan Inalles Grand total					
	Havupuu Barrträd Softwood	Lehtipuu Lövträd Hardwood	Kuustipaperipuu Granpappersved Spruce pulp wood	Mintypaperipuu Tallpappersved Pine pulp wood	Kaivospuu Gruppprops Pitprops	Yhteensä Summa Total	1953	1954	1953	1954	1953	1954	1953	1954	1953	1954		
																	1000 Engl. jal³ — 1000 Eng. fot³ 1000 cu. ft.	1000 p. - m³ — 1000 l. - m³ — 1000 cu. m. piled measure
1948	121 520	22 880	10 760	5 030	2 010	17 800	9 010	..	34 030									
1949	160 740	18 460	7 050	3 040	620	10 710	3 340	..	23 010									
1950	242 000	26 000	6 780	1 880	890	9 550	2 820	..	25 770									
1951	235 400	40 260	11 070	3 036	1 334	15 440	6 776	71	36 070									
1952	178 540	22 250	10 910	3 277	1 530	15 717	9 030	292	35 079									
1953	163 556	33 440	8 100	2 275	1 047	11 422	7 660	238	29 170									
	1953	1954	1953	1954	1953	1954	1953	1954	1953	1954	1953	1954	1953	1954	1953	1954		
I	35 600	43 400	1 600	2 400	660	750	260	225	80	70	1 000	1 045	550	470	40	35	3 450	3 840
II	44 000		3 200		700		320		80		1 100		600		40		4 100	
III	35 000		2 200		820		350		95		1 265		750		25		3 900	
IV	12 000		1 400		550		200		65		815		400		15		1 900	
V	26 000		2 200		1 300		170		110		1 580		1 500		30		4 520	
VI	60		0		260		65		35		360		250		4		617	
VII	200		340		200		50		32		282		220		14		543	
VIII	120		10 200		340		70		50		460		320		4		1 300	
IX	36		3 200		420		110		70		600		370		8.2		1 140	
X	240		3 200		640		170		130		940		700		18		1 830	
XI	1 500		4 700		1 110		250		160		1 520		1 000		20		2 850	
XII	8 800		1 200		1 100		260		140		1 500		1 000		20		3 020	

8. Tuotetilasto — Produktstatistik — Production statistics

Vuosi ja kuukausi År och månad Year and month	Viljan jauhatus *) Förmalning av spannmål *) Milling of cereals				Meijereiden vast. ott. maito Av mejerier invägd mjölk Milk received by dairies		Meijerivoi Mejerismör Dairy butter		Margarini *) Margarin *) Margarine		Mallasjuomat *) — Maltdrycker *) Malt beverages							
	Yhteensä Summa Total	Siitä — Därav — Of which		Yhteensä Summa Total	Yhteensä Summa Total	Siitä — Därav — Of which	Yhteensä Summa Total	Siitä — Därav — Of which	Yhteensä Summa Total	Siitä — Därav — Of which	Yhteensä Summa Total	Siitä — Därav — Of which	Yhteensä Summa Total	Siitä — Därav — Of which	Yhteensä Summa Total	Siitä — Därav — Of which		
		Ruista Råg Rye	Vehnää Vete Wheat														Olut (III lk) Öl (kl III) Beer	Pilsneri (I lk) Pilsner (kl I) Pilsner (non-alc.)
1938	33 153	14 010	54.9	20.2	20.3							
1948	325.9	128.3	128.0	720	19 276	17 648	101.2	3.5	63.4									
1949	323.2	93.7	197.5	1 021	29 303	13 595	93.0	13.1	57.4									
1950	360.0	101.9	232.4	1 244	35 695	15 634	95.7	22.8	54.7									
1951	396.0	129.1	247.9	1 447	39 863	17 655	107.9	29.4	59.6									
1952	383.0	100.1	254.0	1 525	43 095	14 257	113.5	31.1	63.0									
1953	384.9	98.4	260.7	1 656	48 367	17 858	117.2	31.9	64.1									
	1953	1954	1953	1954	1953	1954	1953	1954	1953	1954	1953	1954	1953	1954	1953	1954		
I	29.5	32.4	9.5	10.3	18.2	20.3	116	124	3 012	3 496	1 905	1 326	8.5	6.5	2.3	1.9	4.7	3.3
II	30.5	32.7	8.5	8.8	19.9	21.6	106		2 739		1 449		4.5		1.4		2.1	
III	33.0		9.7		21.0		123		3 234		1 579		10.0		2.7		5.7	
IV	30.9		8.7		20.5		142		3 882		1 894		11.3		3.4		5.9	
V	29.0		7.1		20.3		163		4 655		919		13.2		3.2		7.7	
VI	31.8		7.6		21.9		180		5 886		889		15.2		3.1		8.5	
VII	32.8		7.7		22.5		164		5 202		968		14.6		3.2		8.5	
VIII	35.0		9.2		23.4		158		4 980		981		9.3		2.5		5.3	
IX	44.8		9.4		32.0		143		4 448		1 626		7.6		2.9		3.7	
X	34.0		7.5		24.1		124		3 612		1 756		8.0		2.5		4.4	
XI	28.7		7.2		19.5		115		3 297		1 816		7.2		2.5		3.7	
XII	24.9		6.3		17.4		122		3 420		2 076		7.8		2.2		3.9	

*) Kauppa- ja paikallismyyt. — Handels- och lokalkvarnar.

*) Vuositiedot 1938—51 ovat teollisuustilaston mukaiset. Vuosien 1952 ja 1953 tiedot on saatu teollisuustuotannon kuukausi-indeksiin alkuaikainestosta. Uppgifterna för åren 1938—51 äro från industristatistiken. Siffrorna för åren 1952 och 1953 basera sig på primärmaterialet för månadsindex över industriproduktionen.

8. Tuotetilastoja (jatk.) — Produktstatistik (forts.) — Production statistics (cont.)

Vuosi ja kuukausi År och månad Year and month	Väkijuomat ¹⁾ — Rusdrycker ¹⁾ — Spirits						Sokeri ¹⁾ Socker ¹⁾ Sugar	Savukkeet ¹⁾ Cigaretter ¹⁾ Cigarettes	Kupari (katodeja) ¹⁾ Koppar (katoder) ¹⁾ Copper (cathodes)	Harkkorauta ¹⁾ Tackjärn ¹⁾ Pig-iron	Valanteet ¹⁾ Göt ¹⁾ Steel ingots	Teräsvalu- tavarat ¹⁾ Stålgjut- gods ¹⁾ Steel castings							
	Yhteensä Summa Total	Siitä — Därav — Of which				1 000 l							1 000 kg		1 000 mille		1 000 kg		
		Viina Brännvin Eau-de-vie	Muut väkevät juomat Övriga sprit- drycker Other spirits		1953	1954							1953	1954	1953	1954	1953	1954	1953
1938	9 894	8 230		1 192		47 100		4 504.8		—		27 543		72 555		3 991			
1948	18 968	11 919		5 505		56 085		4 212.8		20 672		89 945		96 332		6 359			
1949	13 708	7 927		4 958		51 809		4 246.6		18 224		97 748		104 605		6 771			
1950	15 575	8 074		6 575		61 405		4 519.4		13 572		64 274		97 334		4 475			
1951	15 403	7 307		7 109		66 996		4 686.8		17 851		100 742		119 614		7 069			
1952	17 403	6 980		6 877		75 528		5 198.4		18 317		107 747		141 010		9 692			
1953	17 455	6 633		5 812		73 989		5 171.0		19 789		79 847		137 789		9 946			
I	1 263	1 316	441	522	510	510	5 949	5 009	330.9	435.3	1 689	1 669	7 584	2 857	11 968	14 646	865	846	
II	1 198	1 343	448	532	457	352	6 551	4 850	397.9	455.3	1 478	1 674	6 578		11 558		858		
III	1 155		342		373		6 485		392.2		1 530		7 923		12 665		846		
IV	1 390		588		468		7 169		402.1		1 576		8 839		12 510		842		
V	1 436		629		487		6 710		426.2		1 536		8 934		10 083		794		
VI	1 847		683		670		4 101		477.8		1 704		9 212		8 317		744		
VII	1 625		482		591		5 245		490.3		781		9 014		6 320		662		
VIII	1 501		648		428		5 762		467.1		1 626		8 901		11 113		650		
IX	1 467		648		398		6 329		481.8		1 940		4 100		12 066		927		
X	1 533		581		484		6 439		460.9		2 001		3 329		13 868		1 003		
XI	1 500		559		506		6 725		395.8		1 952		3 070		14 058		871		
XII	1 550		584		440		6 524		448.0		1 976		2 363		13 263		884		

Vuosi ja kuukausi År och månad Year and month	Valssauustuotteet ¹⁾ — Valsprodukter ¹⁾ Rolled products								Sementti ¹⁾ Cement ¹⁾ Cement	Tillet ¹⁾ Tegel ¹⁾ Bricks	Super- fostaatti ¹⁾ Super- fosfat ¹⁾ Super- phosphate	Rikkihappo ¹⁾ Svavelsyra ¹⁾ Sulphuric acid	Sahatavara ¹⁾ Sågvaror ¹⁾ Sawn goods							
	Yhteensä Summa Total	Siitä — Därav — Of which				1 000 kg		milj. — mill. kg						milj. kpl. st. mill.		milj. kg — mill. kg		1 000 stds		
		Ratakiskoja Räls Rails	Betonirautaa ja terästä Betongjärn och stål Reinforcing iron & steel	Valssilankaa Valstråd Rolled wire	1953	1954	1953	1954						1953	1954	1953	1954	1953	1954	1952
1938	88 032	16 046		..		17 981		500.4		144.4		62.3		28.5		1 010				
1948	85 473	11 448		..		8 246		562.5		131.5		119.7		66.1		858				
1949	90 163	8 833		..		17 818		656.0		151.7		196.5		88.9		901				
1950	74 860	11 229		15 258		19 379		742.9		187.0		190.7		94.2		988				
1951	127 404	12 813		35 576		30 293		829.2		197.6		234.1		116.6		1 138				
1952	134 798	20 788		27 049		24 671		777.1		191.0		283.3		129.5		750				
1953	119 406	27 339		30 275		25 615		937.0		192.5		273.0		134.8		870				
I	10 998	10 817	2 486	953	3 590	3 646	1 122	2 308	36.5	61.5	8.0	6.0	21.2	23.5	10.1	10.8	219	211		
II	9 140		3 667		1 291		1 120		24.4		5.0	3.0	24.5	23.1	10.4	10.6				
III	9 792		4 788		228		1 880		47.2		4.0		27.8		11.6		188	199		
IV	9 801		4 474		2 906		603		68.8		8.0		25.8		12.4					
V	9 167		1 056		4 125		716		100.4		10.0		22.3		12.9		137	209		
VI	7 497		1 700		3 593		1 209		103.1		21.0		20.0		10.7					
VII	5 558		—		2 079		1 793		129.0		28.0		24.1		8.7		206	251		
VIII	10 792		2 375		3 115		1 087		117.5		26.0		19.2		8.7					
IX	11 861		2 656		2 024		4 029		100.0		26.0		20.9		12.1		206	251		
X	14 799		2 845		5 289		2 803		87.9		24.0		23.0		13.7					
XI	11 157		49		1 354		3 735		61.0		21.0		22.2		12.1		206	251		
XII	8 844		1 243		681		5 518		61.2		11.5		22.0		11.4					

¹⁾ Tiedot on saatu Oy Alkoholiliike Ab:ltä. — Uppgifterna ha erhållits från Oy Alkoholiliike Ab.

²⁾ Vuositiedot 1938—51 ovat teollisuustilaston mukaiset. Vuosien 1952 ja 1953 tiedot on saatu teollisuustuotannon kuukausi-indeksin alkuaikainestosta. — Uppgifterna för åren 1938—51 äro från industristatistiken. Siffrorna för åren 1952 och 1953 basera sig på primärmaterialet för månadsindex över industriproduktionen.

8. Tuotetilastoja (jatk.) — Produktstatistik (forts.) — Production statistics (cont.)

Vuosi ja kuukausi År och månad Year and month	Selluloosa ¹⁾ Cellulose	Puuhloke ¹⁾ (myyntiä varten) Slipmassa ¹⁾ (för avsalu) Mechanical pulp (for sale)	Sanomalehtipaperi ¹⁾ Tidningspapper ¹⁾ Newsprint	Muu paperi ¹⁾ Annat papper ¹⁾ Other paper	Pahvi ja kartonki ¹⁾ Papp och kartong ¹⁾ Cardboard	Vaneri ¹⁾ Faner ¹⁾ Plywood	Kivihillikaasu ¹⁾ Stenkolsgas ¹⁾ Manufactured gas	Kehitetty sähköenergiaa Alstrad elektrisk energi Power production										
		1 000 t						1 000 m ³	1 000 m ³	Yhteensä Summa Total	Siitä — Därav — Of which Vesivoimalla Ur vattenkraft Water power							
									milj. kWh — mill. kWh									
1938	1 471.2	262.4	400.6	161.7	123.5	250.0	30 926									
1948	1 079.7	137.3	316.6	236.1	132.6	214.1	27 810	2 960	1 923									
1949	1 017.5	131.4	380.2	178.7	102.2	235.0	29 426	3 555	3 009									
1950	1 194.6	190.0	403.2	225.7	124.9	222.8	30 678	4 166	3 652									
1951	1 382.9	209.7	410.2	268.2	194.8	320.8	35 133	4 610	3 865									
1952	1 156.1	144.6	438.6	246.3	147.2	232.9	38 505	4 498	4 066									
1953	1 131.0	188.0	447.3	266.8	197.0	234.2	50 423	*5 249	*4 915									
	1953	1954	1953	1954	1953	1954	1953	1954	*1953	*1954	*1953	*1954						
I	102.2	122.0	16.0	12.8	38.7	38.8	20.7	29.2	16.7	20.9	18.3	18.7	3 489	4 722	457	510	416	450
II	92.3	120.6	15.1	4.7	36.1	36.9	19.9	28.8	14.7	19.8	18.6	21.4	4 421	4 466	405	448	361	379
III	103.8		16.3		38.8		23.6		17.8		19.4		4 692		441		412	
IV	78.2		16.7		32.8		21.2		14.6		19.1		4 471		409		386	
V	82.5		17.1		33.9		21.8		15.5		18.1		4 310		437		418	
VI	75.6		7.1		36.0		19.5		15.0		19.8		3 703		367		350	
VII	64.6		14.2		37.5		20.0		11.9		18.3		3 323		377		352	
VIII	94.8		16.5		36.5		22.4		17.2		11.1		3 724		389		368	
IX	107.2		16.7		38.5		23.9		18.5		22.3		4 380		498		477	
X	113.5		18.5		41.4		25.6		19.0		23.6		4 563		492		471	
XI	114.5		18.0		40.0		25.0		18.7		23.3		4 538		492		458	
XII	101.8		15.8		37.1		23.2		17.4		22.3		4 809		485		446	

9. Kaupungeissa ja kaupaloissa valmistuneet rakennukset — Färdigställda byggnader i städerna och köpingarna
New buildings completed in towns and market towns

Vuosi ja neljännes År och kvartal Year and quarter	Asuinhuoneistot — Bostadslägenheter Residential buildings			Muut huoneistot — Övriga lägenheter Other buildings			Kaikkiaan — Inalles Total		
	Puutalot Trähus Of wood ¹⁾	Kivitalot Stenhus Of stone	Yhteensä Summa Total	Puutalot Trähus Of wood ¹⁾	Kivitalot Stenhus Of stone	Yhteensä Summa Total	Puutalot Trähus Of wood ¹⁾	Kivitalot Stenhus Of stone	Yhteensä Summa Total
Tilavuus — Kubikinhåll — Cubic capacity — 1 000 m ³									
1938	761	2 921 ¹⁾	3 682
1944	116	84	200	106	503	609	222	587	809
1945	771	183	954	316	257	573	1 087	440	1 527
1946	1 028	665	1 693	370	779	1 149	1 398	1 444	2 842
1947	1 114	567	1 681	417	778	1 195	1 531	1 345	2 876
1948	1 074	400	1 474	435	936	1 371	1 509	1 336	2 845
1949	1 186	617	1 803	415	1 075	1 490	1 601	1 692	3 293
1950	1 208	1 163	2 371	317	1 173	1 490	1 525	2 336	3 861
1951	1 197	1 870	3 067	404	1 913	2 317	1 601	3 783	5 384
1952	1 328	2 332	3 660	397	2 933	3 330	1 725	5 265	6 990
*1953	1 323	2 363	3 686	446	2 819	3 265	1 769	5 182	6 951
1952 II	234	332	566	87	537	624	321	869	1 190
III	204	680	884	62	713	775	266	1 393	1 659
IV	522	766	1 288	155	1 113	1 268	677	1 879	2 556
*1953 I	296	695	991	76	329	405	372	1 024	1 396
II	282	409	691	139	660	799	421	1 069	1 490
III	220	704	924	59	727	786	279	1 431	1 710
IV	525	555	1 080	172	1 103	1 275	697	1 658	2 355

¹⁾ Vuositiedot 1938—51 ovat teollisuustilaston mukaiset. Vuosien 1952 ja 1953 tiedot on saatu teollisuustuotannon kuukausi-indeksin alkuaikainesta. — Uppgifterna för åren 1938—51 äro från industristatistiken. Siffrorna för åren 1952 och 1953 basera sig på primärmaterialet för månadsindex över industriproduktionen.

²⁾ Tiedot on saatu Helsingin ja Turun kaasulaitoksilta. — Uppgifterna ha erhållits från gasverken i Helsingfors och Åbo.

³⁾ Myös puu- ja kivitalot — Även trä- och stenhus — Including buildings of wood and stone.

* Ennakkotietoja. — Preliminära uppgifter. — Preliminary figures.

10. Suomen ja ulkomaiden välinen matkustajaliikenne — Resandetrafiiken mellan Finland och utlandet

Passenger traffic between Finland and foreign countries

Vuosi ja kuukausi År och månad Year and month	Kansalaisuus — Medborgarskap — Citizenship										Yhteensä Summa Total	Sittä — Därav Of which			
	Suomen Finland Finland	Ruotsin Sve- rige Sweden	Norjan Norge Norway	Tanskan Dan- mark Den- mark	Neu- vosto- liiton Sovjet- unio- nen USSR	Ranskan Frank- rike France	Saksan Tysk- land Ger- many	Iso-Bri- tannian Stor- Britan- nien United King- dom	Yhdys- valto- jen Fö- renta- sta- terna USA	Muiden maiden Övriga länder Other countries		Maltse Till lands By land	Meri- teitse Sjö- ledes By sea	Lento- teitse Per flyg By air	
<i>Ulkomailla saapuneet — Anlända från utlandet — Arrivals</i>															
1938	47 255	34 619	3 990	3 283	259	1 165	12 259	9 496	6 102	22 815	141 243	
1948	72 543	29 048	2 360	3 751	1 852	831	244	2 012	2 900	3 338	118 879	
1949	84 826	33 655	3 773	5 695	1 789	1 123	489	2 650	3 864	4 432	142 296	17 079	100 278	24 939	
1950	110 936	39 266	4 922	5 639	1 544	1 276	1 044	2 947	3 862	5 418	176 904	30 127	118 221	28 556	
1951	164 189	43 904	5 216	4 993	1 900	1 470	2 538	3 084	3 425	6 576	237 295	45 206	152 415	39 674	
1952	179 033	77 827	11 486	7 508	2 776	4 954	8 081	5 245	8 775	17 520	323 205	102 788	165 175	55 242	
1952	III	6 952	1 788	236	207	107	111	216	178	187	10 349	2 681	4 359	3 309	
	IV	9 605	1 872	263	262	103	109	325	198	361	13 562	2 937	6 685	3 940	
	V	13 881	2 538	219	436	130	113	319	288	782	19 403	3 045	11 972	4 386	
	VI	25 025	8 852	662	726	154	256	1 156	452	977	1 113	39 373	8 304	26 332	4 737
	VII	30 390	32 703	2 964	3 987	1 281	2 885	3 878	2 472	4 513	11 013	96 086	26 269	55 355	14 462
	VIII	34 892	11 966	6 019	539	123	906	812	455	852	1 523	58 087	27 883	26 329	3 875
	IX	15 689	5 140	385	399	101	171	377	317	310	23 475	7 943	10 797	4 735	
	X	11 777	4 544	205	227	179	96	274	229	226	18 199	8 407	5 778	4 014	
	XI	8 079	2 766	147	184	155	89	200	163	140	12 272	5 241	3 854	3 177	
	XII	12 346	3 182	131	174	188	82	141	117	146	16 876	6 628	6 871	3 377	
1953	I	5 747	1 987	150	155	184	75	245	130	116	9 135	3 345	3 104	2 686	
	II	4 773	1 645	216	128	247	58	194	113	119	7 895	2 776	2 757	2 362	
	III	7 833	2 553	307	143	252	73	185	135	208	12 212	5 097	3 917	3 198	
	IV	9 575	2 611	200	256	145	96	365	187	292	14 179	4 267	5 822	4 090	
	V	15 045	5 004	342	454	159	120	244	272	520	22 725	6 552	11 097	5 076	
	VI	31 672	15 297	1 031	626	222	172	546	304	908	51 587	18 916	26 924	5 747	
	VII	53 676	31 234	8 401	867	217	419	942	509	901	1 488	98 654	52 778	40 559	5 317
	VIII	51 636	17 616	2 678	627	291	391	876	442	686	1 138	76 381	35 715	34 170	6 496
	IX	17 383	6 056	449	479	284	193	395	382	348	710	26 679	11 241	10 107	5 331
	X	12 277	4 778	386	306	232	152	203	278	274	19 371	8 997	5 572	4 802	
	XI	9 736	3 279	227	162	237	78	179	151	184	14 728	6 685	4 331	3 712	
<i>Ulkomailla lähteneet — Avresta till utlandet — Departures</i>															
1938	46 731	33 700	3 914	3 155	260	1 163	11 991	9 400	6 085	22 445	138 844	
1948	77 673	28 665	2 405	3 741	1 663	775	102	2 080	3 080	3 271	123 455	
1949	90 744	32 742	3 815	5 490	1 564	1 078	380	2 570	3 714	4 251	146 348	18 252	101 345	26 751	
1950	122 986	39 144	5 104	5 687	1 429	1 250	962	2 964	3 889	5 338	188 753	33 356	123 563	31 834	
1951	178 958	43 495	5 188	4 978	1 738	1 465	2 263	3 051	3 411	6 516	251 063	48 227	158 575	44 261	
1952	182 609	75 048	11 220	7 329	3 036	4 888	7 678	5 205	8 622	16 738	322 373	102 950	160 358	59 065	
1952	III	7 020	1 759	250	209	110	88	169	178	156	10 281	2 363	4 313	3 605	
	IV	9 931	1 986	248	247	137	123	193	181	181	13 628	2 741	6 360	4 527	
	V	14 304	1 876	204	408	161	126	217	288	268	18 304	2 420	11 767	4 117	
	VI	25 877	5 696	512	395	130	213	311	365	431	34 607	7 311	22 943	4 353	
	VII	25 219	24 540	2 401	2 387	590	1 381	2 089	1 460	3 029	5 011	68 107	22 686	36 394	9 027
	VIII	37 867	21 179	6 453	2 216	1 076	2 315	2 846	1 403	2 810	7 134	85 299	31 772	42 838	10 689
	IX	15 668	5 633	406	480	153	226	600	396	703	25 158	8 409	11 066	5 683	
	X	12 204	4 466	172	249	138	117	454	258	406	18 977	8 919	5 737	4 321	
	XI	8 133	2 610	167	224	163	82	262	171	213	12 372	5 224	3 880	3 268	
	XII	9 492	2 381	180	177	153	93	302	150	128	13 476	5 683	4 248	3 545	
1953	I	8 121	2 492	129	171	158	71	138	120	140	11 766	4 011	4 985	2 770	
	II	5 377	1 652	193	128	205	66	175	110	123	8 368	2 917	2 714	2 737	
	III	8 102	2 395	312	164	240	70	179	144	181	12 225	4 699	3 990	3 536	
	IV	10 553	2 449	211	226	180	85	208	181	214	14 699	4 226	5 814	4 659	
	V	17 920	4 234	248	380	195	116	293	290	265	519	24 460	6 567	12 581	5 312
	VI	36 298	12 002	916	492	242	177	331	255	454	51 751	18 854	26 788	6 109	
	VII	63 868	27 930	7 540	1 439	217	263	631	353	954	1 234	104 428	57 628	41 172	5 628
	VIII	44 721	22 165	3 377	685	242	443	1 056	563	1 021	1 348	75 621	36 509	31 980	7 132
	IX	17 854	6 697	629	569	214	229	631	394	580	28 623	12 110	10 384	6 129	
	X	13 816	4 560	391	341	195	167	404	308	368	21 113	9 745	6 422	4 946	
	XI	10 243	3 357	242	172	232	90	193	148	194	15 365	7 095	4 336	3 934	

11. Suomen ja ulkomaiden välinen suora merenkulku — Den direkta sjöfarten mellan Finland och utlandet
Direct navigation between Finland and foreign countries

Vuosi ja kuukausi År och månad Year and month	Saapuneet alukset — Anlända fartyg — Vessels entered															
	Kaikkiaan — Summa Total				Siltä lastissa — Därav lastförande — Of which with cargo											
					Kaikkiaan — Summa — Total						Suomalaisia aluksia — Finska fartyg Finnish vessels					
	Luku Antal Number		1 000 nettotonnia nettoton net tons		Luku Antal Number		1 000 nettotonnia nettoton net tons		Tuonti Imports Imports 1 000 t		Luku Antal Number		1 000 nettotonnia nettoton net tons		Tuonti Imports Imports 1 000 t	
1938	8 047		5 592		4 952		3 655		3 788		2 506		1 504		1 897	
1948	5 244		4 017		3 191		2 850		4 592		2 079		1 618		3 167	
1949	5 595		3 979		3 040		2 487		3 223		2 040		1 530		2 617	
1950	7 118		4 876		3 708		2 948		4 021		2 362		1 767		3 074	
1951	9 079		5 853		4 766		3 590		5 537		2 421		1 850		3 448	
1952	8 443		5 946		4 973		4 046		5 475		2 759		2 168		3 756	
1953	6 704		5 045		3 868		3 199		3 952		2 297		2 053		3 142	
	1953	1954	1953	1954	1953	1954	1953	1954	1953	1954	1953	1954	1953	1954	1953	1954
I	295	314	286	302	193	251	181	232	232	322	128	156	118	148	187	262
II	204	192	206	205	151	159	149	164	141	141	105	109	98	112	117	
III	234		246		174		172		129		108		100		106	
IV	319		273		208		181		198		119		108		151	
V	573		421		307		265		336		191		174		282	
VI	883		543		420		311		345		248		192		258	
VII	926		564		444		334		392		281		232		328	
VIII	843		571		455		348		413		285		229		356	
IX	689		479		396		293		380		224		185		303	
X	625		481		408		335		479		222		217		374	
XI	601		522		382		326		487		207		209		369	
XII	512		453		330		304		420		179		181		311	

Vuosi ja kuukausi År och månad Year and month	Lähteneet alukset — Avgångna fartyg — Vessels cleared															
	Kaikkiaan — Summa Total				Siltä lastissa — Därav lastförande — Of which with cargo											
					Kaikkiaan — Summa — Total						Suomalaisia aluksia — Finska fartyg Finnish vessels					
	Luku Antal Number		1 000 nettotonnia nettoton net tons		Luku Antal Number		1 000 nettotonnia nettoton net tons		Vienti Export Exports 1 000 t		Luku Antal Number		1 000 nettotonnia nettoton net tons		Vienti Export Exports 1 000 t	
1938	8 021		5 587		7 174		5 100		6 695		3 161		1 731		2 432	
1948	5 276		4 072		4 225		2 863		4 049		1 838		1 049		1 558	
1949	5 585		3 980		5 008		3 328		4 705		2 033		1 294		1 971	
1950	7 088		4 834		6 452		4 199		6 001		2 392		1 566		2 378	
1951	9 052		5 846		8 364		4 978		7 527		2 734		1 724		2 645	
1952	8 426		5 957		7 181		4 607		5 911		2 381		1 648		2 217	
1953	6 728		5 057		6 075		4 333		5 518		2 221		1 749		2 315	
	1953	1954	1953	1954	1953	1954	1953	1954	1953	1954	1953	1954	1953	1954	1953	1954
I	343	328	330	319	299	282	281	267	375	330	138	131	125	123	186	176
II	166	186	179	203	148	172	155	181	162	162	81	89	80	83	89	
III	232		233		211		212		250		107		94		123	
IV	332		287		295		253		298		124		107		144	
V	541		407		471		319		401		186		139		187	
VI	823		513		763		461		566		247		177		203	
VII	993		590		929		520		699		285		194		236	
VIII	854		566		788		500		641		269		197		241	
IX	697		486		620		410		557		206		147		208	
X	636		501		563		426		549		197		162		232	
XI	575		497		513		410		525		181		156		218	
XII	536		468		475		386		495		200		171		248	

12. Kauppalaivasto — Handelsflottan — Merchant fleet

Vuoden ja kuukauden lopussa Vid utgången av End of	Höyryalukset — Ångfartyg Steamers		Moottorialukset ¹⁾ —Motorfartyg ¹⁾ Motor ships ¹⁾		Purjealukset — Segelfartyg Sailing vessels		Yhteensä — Summa Total	
	Luku Antal Number	1 000 Bruttotonnia Bruttoton Gross tonnage	Luku Antal Number	1 000 Bruttotonnia Bruttoton Gross tonnage	Luku Antal Number	1 000 Bruttotonnia Bruttoton Gross tonnage	Luku Antal Number	1 000 Bruttotonnia Bruttoton Gross tonnage
1938	562	552	196	53	99	39	857	644
1948	385	423	256	82	12	15	653	520
1949	387	428	261	94	9	12	657	534
1950	376	458	269	104	7	6	652	568
1951	375	468	268	120	5	3	648	591
1952	360	473	263	159	3	0.3	626	632
1953	338	441	273	235	2	0.1	613	676
1952 I ..	374	469	266	129	5	3	645	601
II ..	369	467	263	129	5	3	637	599
III ..	369	471	260	137	5	3	634	611
IV ..	361	465	260	140	4	1	625	606
V ..	360	465	261	145	4	1	625	611
VI ..	359	467	257	146	4	1	620	614
VII ..	361	472	259	146	4	1	624	619
VIII ..	361	471	261	149	4	1	626	621
IX ..	360	470	261	149	4	1	625	620
X ..	357	466	261	149	3	0.3	621	615
XI ..	357	467	260	148	3	0.3	620	615
XII ..	360	473	263	159	3	0.3	626	632
1953 I ..	355	467	264	167	3	0.3	622	634
II ..	352	466	262	166	3	0.3	617	632
III ..	346	462	261	165	3	0.3	610	627
IV ..	341	447	262	175	3	0.3	606	622
V ..	340	448	264	174	3	0.3	607	622
VI ..	340	448	268	190	2	0.1	610	638
VII ..	339	447	271	200	2	0.1	612	647
VIII ..	339	447	271	200	2	0.1	612	647
IX ..	338	442	273	207	2	0.1	613	649
X ..	339	447	274	210	2	0.1	615	657
XI ..	339	448	274	217	2	0.1	615	665
XII ..	338	441	273	235	2	0.1	613	676
1954 I ..	334	433	270	240	1	0.1	605	673
II ..	331	432	269	245	—	—	600	677

13. Liikenteessä olevat moottoriajoneuvot.²⁾ — Motorfordon i trafik.²⁾

Motor vehicles in service.

Vuoden ja kuukauden lopussa Vid utgången av End of	Henkilöautot Personbilar Cars		Kuorma-autot Lastbilar Lorries		Paketti- autot Paket- bilar Vans	Linja- autot Bussar Buses	Seka- autot Kombi- nerade bussar o. lastb. Combi- ned buses and lorries	Erikois- autot Special- bilar Special cars	Autoja yhteensä Summa automobi- ler Total	Moottori- pyörät Motor cycles	Rekisteriin merkityt uudet ajoneuvot Registrerade nya motorfordon Registered new motor vehicles					
	yksit. privata privat	ammatt. yrkesm. profes- sional	yksit. privata privat	ammatt. yrkesm. profes- sional							Henk- autot Person- bilar Cars	Kuorm- autot Last- bilar Lorries	Paketti- autot Paket- bilar Vans	Linja- autot Bussar Buses	Autoja yht. Summa auto- mobiler Total	Moott. pyörät Motor cycles
1949	23 167	25 932	2 803	2 948	253	1 090	56 193	7 863		
1950	26 814	26 512	3 299	3 305	234	1 092	61 256	9 759		
1951	30 472	5 759	15 790	14 038	5 394	3 408	195	1 150	76 206	13 463		
1952	45 202	7 417	18 089	16 917	8 208	3 933	191	1 295	101 252	28 853		
1953	51 608	7 608	17 871	16 541	9 257	3 951	148	1 286	108 270	40 814	7 695	2 817	1 194	305	12 152	12 750
1954 I ..	51 543	7 655	17 705	16 441	9 256	3 924	149	1 282	107 955	40 741	190	69	29	6	298	78
II ..	52 275	7 689	17 779	16 773	9 377	3 944	148	1 303	109 288	40 898	778	433	120	20	1 369	157

¹⁾ Tähän sisältyy myös apukoneilla varustetut purjealukset. — Häri ingå även segelfartyg med hjälpmaskin. — Including sailing vessels with an auxiliary motor.

²⁾ Autorekisterien mukaan. — ³⁾ Enligt automobilregistren.

14. Valtionrautatiet — Statsjärnvägarna — State railways

Vuosi ja kuukausi År och månad Year and month	Kuljetettu tavaramäärä Befordrat gods Freight carried		Varsinaiset matkustajat Egentliga resande Passengers carried	Tulot henkilöliikenteestä Inkomster av persontrafiken Receipts from passenger traffic	Tulot tavaraliikenteestä Inkomster av godstrafiken Receipts from freight traffic	Tulot kaikkiaan Summa inkomster Total receipts	Varsinaiset menot Egentliga utgifter Expenditure proper	Ylijäämä (+) tai vajaus (—) Överskott (+) eller underskott (—) Net surplus (+) or deficit (—)
	1 000 t	1 000 000 t-km	1 000	Milj. mk — Million markkas				
1938	13 733	2 263	23 714	302	755	1 113	923	+ 190
1948	15 451	3 458	43 720	3 878	9 159	13 642	11 958	+1 684
1949	13 926	3 004	43 528	3 381	8 138	12 143	13 079	— 936
1950	15 803	3 450	45 234	3 528	8 803	13 200	15 708	—2 508
1951	19 461	4 429	42 607	4 710	14 968	21 236	20 505	+ 731
1952	17 201	3 947	36 592	5 130	18 102	25 099	24 002	+ 1097
1953	15 580	3 672	34 073	4 949	15 665	22 617	23 025	— 408
1952 VII	1 421	311	3 034	626	1 399	2 180	1 990	+ 190
VIII	1 248	284	3 057	589	1 299	2 034	1 870	+ 164
IX	1 343	301	3 748	347	1 394	1 893	1 945	— 52
X	1 443	324	2 535	331	1 481	1 965	1 976	— 11
XI	1 468	322	2 635	335	1 351	1 864	1 973	— 109
XII	1 319	294	2 716	461	1 325	1 983	2 465	— 482
1953 I	1 147	282	4 183	353	1 188	1 666	1 609	+ 57
II	1 020	287	2 392	293	1 123	1 531	1 922	— 391
III	1 330	351	2 636	365	1 419	1 899	1 965	— 66
IV	1 202	312	2 686	420	1 299	1 843	1 849	— 6
V	1 235	278	2 645	402	1 246	1 753	2 175	— 422
VI	1 392	306	2 641	536	1 370	2 012	2 059	— 47
VII	1 358	304	2 600	635	1 352	2 125	1 820	+ 305
VIII	1 287	304	2 804	525	1 307	1 947	1 810	+ 137
IX	1 401	328	3 640	313	1 386	1 806	1 868	— 62
X	1 480	333	2 652	340	1 419	1 878	1 823	+ 55
XI	1 440	305	2 540	317	1 310	1 732	1 793	— 61
XII	1 288	282	2 654	450	1 246	2 425	2 332	+ 93
1954 I	1 289	287	4 030	332	1 217	1 646	1 510	+ 136

15. Posti- ja lennätinlaitos — Post- och telegrafverket — Postal, telegraphic and telephone services

Vuosi ja kuukausi År och månad Year and month	Postitulot Post- inkomster Postal revenue	Puhelin- tulot Telefon- inkomster Revenue from telephone service	Lennätin- tulot Telegraf- inkomster Income from telegraphic service	Muita tuloja Övriga inkomster Other income	Yhteensä Summa Total income	Kaukopuhelut Fjärrsamtal Trunk calls		Sähkösanomat Telegram Telegrams	
						kotimaassa (3 min. jaks.) inrikes (3 min. period.) — *)	ulkomaille (minuuteissa) till utlandet (1 minuter) — *)	kotimaassa inrikes within Finland	ulkomaille till utlandet abroad
Milj. mk — Million markkas						1 000			
1938	199.3	85.6	16.2	3.2	304.3	27 418	558	276	309
1948	2 646.5	1 400.6	172.1	48.2	4 267.4	47 243	1 338	746	349
1949	2 969.0	1 461.3	199.5	26.9	4 656.7	49 809	1 325	660	370
1950	3 560.3	1 890.9	234.8	35.3	5 721.3	53 974	1 361	652	397
1951	4 229.0	2 392.4	304.8	748.0	7 674.2	58 056	1 500	667	473
1952	5 124.7	2 798.5	370.4	1 174.7	9 468.3	59 639	1 454	677	458
1953	5 235.1	2 894.0	336.2	1 198.6	9 661.9	63 125	1 472	659	404
1952 VII	410.8	211.2	66.6	96.5	785.1	4 719	152	58	51
VIII	371.5	271.3	14.8	96.6	754.2	4 697	119	57	39
IX	378.8	230.7	26.3	96.8	732.6	4 999	109	57	41
X	401.1	300.4	33.9	99.7	835.1	5 309	120	55	40
XI	395.2	194.2	28.5	97.5	715.4	5 102	119	57	35
XII	824.6	197.4	29.3	110.5	1 161.8	4 940	122	66	35
1953 I	388.2	273.0	35.1	97.4	793.7	5 033	113	50	29
II	374.6	213.4	24.1	96.6	708.7	4 843	112	43	27
III	404.5	203.5	26.6	97.6	732.2	5 360	122	52	31
IV	419.8	304.8	28.2	102.6	855.4	5 243	110	51	30
V	383.6	205.2	21.5	99.6	709.9	5 375	127	63	32
VI	391.8	241.1	26.9	98.6	758.4	5 066	121	59	34
VII	388.1	272.7	26.2	96.9	783.9	4 993	117	55	35
VIII	380.3	240.8	27.4	96.8	745.3	5 152	123	59	35
IX	414.9	161.0	32.1	97.2	705.2	5 366	126	57	37
X	433.2	327.3	30.0	98.5	889.0	5 609	130	54	38
XI	436.5	205.1	31.4	101.9	774.9	5 490	135	53	37
XII	817.6	246.1	26.7	114.9	1 205.3	5 545	136	63	39
1954 I	309.5	282.3	36.3	4.5	632.6				

*) Within Finland (3-minute periods). — *) Abroad (minutes).

16. Tuonnin ja viennin arvo — Värdet av importen och exporten — Value of imports and exports

Vuosi ja kuukausi År och månad Year and month	Tuonti; milj. mk — Import; milj. mk Imports million markkas					Vienti; milj. mk — Export; milj. mk Exports million markkas					Viennin (+) tai tuonnin (—) enemmyys Överskott av exporten (+) eller importen (—) *)
	Raaka-aineet Råvaror Raw materials	Koneet Maskiner Machines	Ravinto- ja nautinto-aineet Födo- o. njutnings-ämnen—*)	Muut kulutus-tavarat Andra konsumtions-varor — *)	Yhteensä Summa Total	Eläimistä saadut ruokata- v. Anima- liska livs- medel — *)	Puutava- rat ja puuteok- set Trävirke och trä- arbe- ten — *)	Paperi- teollisuus- tuotteet Pappers- industri- alster — *)	Muut tavarat Övriga varor Other goods	Yhteensä Summa Total	
1938	3 571	1 923	1 200	1 913	8 607	699	3 360	3 458	881	8 398	— 209
1948	32 245	12 641	13 198	8 285	66 369	56	23 797	28 940	3 712	56 505	— 9 864
1949	30 248	15 191	9 370	11 469	66 278	1 590	31 046	26 713	6 257	65 606	— 672
1950	38 214	19 218	16 786	14 930	89 148	1 952	35 585	35 062	8 880	81 479	— 7 669
1951	75 568	32 358	24 402	23 136	155 464	2 026	73 407	99 108	12 342	186 883	+31 419
1952	75 493	49 006	32 600	25 087	182 186	2 927	70 312	66 385	17 205	156 829	—25 357
1953	48 898	31 760	26 791	14 411	121 860	2 215	53 085	48 785	27 470	131 555	+ 9 695
1952 XII	5 397	3 808	3 185	1 291	13 681	302	4 701	4 539	3 240	12 782	— 899
1953 I	5 081	3 130	2 430	1 410	12 051	170	2 714	3 659	1 874	8 417	— 3 634
II	3 588	1 571	1 298	816	7 273	222	1 278	2 378	1 969	5 847	— 1 426
III	3 639	2 472	2 208	1 442	9 761	177	3 181	5 043	1 349	9 750	— 11
IV	3 524	3 414	3 576	1 254	11 768	215	3 162	4 097	1 871	9 345	— 2 423
V	3 375	2 718	2 839	1 160	10 092	126	3 316	3 848	1 896	9 186	— 906
VI	3 591	2 944	2 449	1 002	9 986	110	5 306	4 046	2 718	12 180	+ 2 194
VII	4 003	2 589	2 093	945	9 630	139	8 091	3 517	2 054	13 801	+ 4 171
VIII	4 059	2 482	2 083	1 095	9 719	142	6 392	4 328	2 038	12 900	+ 3 181
IX	3 805	2 415	1 938	1 230	9 388	164	5 347	4 176	2 128	11 815	+ 2 427
X	4 617	3 213	1 436	1 370	10 636	227	5 094	4 761	3 601	13 683	+ 3 047
XI	4 231	2 002	1 891	1 282	9 406	233	4 753	4 176	3 381	12 543	+ 3 137
XII	5 385	2 810	2 550	1 405	12 150	290	4 451	4 756	2 591	12 088	— 62
1954 I	5 231	2 287	1 987	1 270	10 775	82	2 900	4 158	2 079	9 219	— 1 556
II	3 937	3 088	1 642	1 094	9 761	284	2 470	3 891	1 350	7 995	— 1 766

17. Tuonnin ja viennin volyymi-indeksi ¹⁾ — Volymindex för importen och exporten ¹⁾
Volume index for imports and exports

Vuosi ja kuukausi År och månad Year and month	Tuonti — Import — Imports										Vienti — Export — Exports			
	Eläimistä saadut ruokata- v. Anima- liska livs- medel — *) 78 %	Vilja ja viljatuot- teet Spannmål och spannmålspro- dukter — *) 89 %	Kehruu- aineet Spånads- ämnen Textile raw materials 94 %	Kehruu- tuotteet Spånads- varor Textile products 50 %	Rauta- tavarat Järn- varor Iron ware 35 %	Raaka- aineet Råvaror Raw materials 69 %	Koneet yms. Maskiner o. d. Machines 49 %	Ravinto- ja naut- into- aineet Födo- o. njutnings- ämnen—*) 91 %	Muut kulutus- tavarat Andra konsum- tions- varor—*) 35 %	Yleis- indeksi Total- index Total index 62 %	Puu- tavarat Trävaror Wood 91 %	Paperi- teoll. tuotteet Pappers- industri- alster — *) 87 %	Yleis- indeksi Total- index Total index 84 %	
1948	1 509	156	92	68	139	123	134	157	76	121	64	83	67	
1949	451	87	123	142	153	111	135	105	100	112	77	91	80	
1950	415	114	114	165	128	116	139	128	109	120	80	104	88	
1951	816	172	133	186	170	146	206	127	133	151	110	116	110	
1952	352	234	138	225	201	159	311	196	164	187	96	97	97	
1953	358	181	111	128	98	120	196	168	97	137	81	113	102	
1952 XII	352	234	138	225	201	159	311	196	164	187	96	97	97	
1953 I	274	160	186	253	201	346	190	128	204	151	111	127	
II	719	178	166	148	240	191	249	162	113	177	136	99	120	
III	767	190	172	131	208	167	216	168	112	163	172	120	138	
IV	725	303	154	123	161	156	219	196	106	163	172	120	141	
V	633	305	147	125	130	142	208	188	103	155	133	119	130	
VI	571	257	143	126	109	135	208	178	97	149	100	119	118	
VII	512	234	127	124	99	129	205	170	95	144	90	116	109	
VIII	531	226	135	121	90	126	202	169	93	141	82	116	103	
IX	446	214	128	119	88	124	201	167	93	139	81	116	101	
X	432	190	119	121	88	121	205	159	93	137	80	115	101	
XI	396	174	106	124	90	117	200	159	94	134	81	114	102	
XII	358	181	111	128	98	120	196	168	97	137	81	113	102	
1954 I	304	84	255	147	226	226	243	160	109	187	149	124	135	
II	246	119	210	138	236	219	256	162	112	190	172	129	144	

Muut. Kuukausi-indeksiluvuissa on otettu huomioon tavaravaihto vuoden alusta kunkin kuukauden loppuun saakka. Tuonnissa on käytetty cif- ja viennissä fob-hintoja. Prosenttiluvut tavararyhmien nimitysten jäljessä ilmoittavat kuinka suuri osa kuhunkin ryhmään kuuluvista tavaroina — v:n 1935 arvojen mukaan — on indeksiä laskettaessa otettu huomioon.

Anm. Månadsindexen basera sig på varuhytet från årets början till slutet av resp. månad. För importen har använts cif-pris, för exporten fob-pris. — Procentalen efter varornas namn ange resp. indextalens omfattning, i det att de — på basen av 1935 års värden — uttrycka, huru stor del av varje grupp, som medtagits i indexberäkningen.

N. B. The monthly indices take into consideration the exchange of goods from 1 January to the end of the month in question. Imports are given at cif prices, exports at fob prices. The percentage figure given under the column headings for the various groups of goods indicates the amount of the goods of the group — according to 1935 values — that is considered in the calculation of the indices.

¹⁾ 1935 = 100. Ulkomaankauppatilaston mukaan. — Enligt utrikeshandelsstatistiken.

*) Food, beverages and tobacco. — *) Other consumers' goods. — *) Foodstuffs of animal origin. — *) Timber and wood products. — *) Paper industry products. — *) Export surplus (+) or import surplus (—). — *) Cereals and cereal products.

18. Tärkeimpien tavarain tuonti — Importen av de viktigaste varorna — Imports of certain commodities

Vuosi ja kuukausi År och månad Year and month	Silli, suolattu Sill, saltad Herring, salted	Kahvi, paah- tamaton Kaffe, orostat Coffee, not roasted	Vehnä, jauha- maton Vete, omalet Wheat, not milled	Ruis, jauha- maton Råg, omalen Rye, not milled	Riisi ja riisi- suurimot Ris och risgryn Rice and rice groat	Perunajauho Potatismjöl Potato fecula	Sianhira (lard) Svinster (lard) Lard	Sokeri Socker Sugar
	Tonnia — Ton — Tons							
1938	436	26 222	49 605	26 020	15 955	2 561	63	117 562
1948	9 081	9 151	109 458	125 854	20	146	859	92 406
1949	7 801	11 328	151 621	6 000	5 996	1 455	1 088	90 403
1950	4 892	14 919	203 244	34 500	1 784	2 865	1 367	110 898
1951	4 467	14 771	214 495	102 959	7 127	6 254	66	107 198
1952	3 265	21 791	315 948	127 176	9 929	2 980	139	120 514
1953	4 492	23 017	249 163	106 369	6 840	322	647	123 135
1952 IX	0	1 689	1 898	2 119	1 470	654	0	8 963
X	270	1 841	13 302	1 954	1	25	—	8 795
XI	333	2 219	42 158	16 961	1	—	1	13 720
XII	962	1 804	40 521	11 247	1 243	20	15	7 180
1953 I	0	2 075	20 957	8 585	300	0	245	5 725
II	757	1 791	793	1 581	0	20	255	7 469
III	121	1 583	17 208	11 196	0	8	32	7 771
IV	586	1 917	54 316	26 174	0	5	8	13 572
V	295	1 841	35 461	22 901	0	5	8	12 360
VI	222	1 988	26 780	9 616	1 982	14	65	13 820
VII	54	1 827	30 041	6 086	0	11	18	10 187
VIII	718	1 914	23 694	2 570	0	205	16	14 353
IX	20	1 779	15 726	2 015	2 523	58	—	10 924
X	507	920	5 975	5 797	2	10	0	11 391
XI	426	2 501	6 952	5 783	2	—	—	5 995
XII	786	2 881	11 260	4 065	2 031	6	—	9 568
1954 I	789	2 083	9 376	—	1 482	60	—	4 206
II	61	1 250	20 531	—	42	77	—	3 996

Vuosi ja kuukausi År och månad Year and month	Öljykakut, Öllykakkujau- hot ja -rouheet Oljekakor, oljekaksmjöl och -kross — ¹⁾	Tupakka, valmistamaton Tobak, oarbetad Raw tobacco	Keittosuola Koksalt Common salt	Rikki Svavel Sulphur	Kivihiili Stenkol Coal	Koksi Koks Coke	Bentsiini Bensin Motor spirits	Moottoripetrolli ja paloölly Motorpetroleum och fotogen Motor petro- leum and kerosene
	Tonnia — Ton — Tons							
1938	58 758	3 972	117 263	55 187	1 528 548	248 045	136 654	64 726
1948	52 444	6 630	130 882	21 023	1 999 932	412 504	199 519	43 650
1949	67 656	2 129	66 880	19 574	944 788	250 526	216 498	37 300
1950	41 867	4 270	96 589	22 638	1 458 309	469 053	243 602	67 401
1951	75 465	4 613	106 273	36 513	1 991 357	345 235	266 106	53 137
1952	96 966	4 872	91 029	27 652	2 241 499	346 840	284 265	63 615
1953	47 691	4 732	93 681	20 745	1 701 886	201 209	303 627	71 604
1952 IX	1 283	469	7 836	2 916	211 416	22 903	29 688	8 541
X	9 667	511	7 379	1 668	99 952	15 407	35 408	8 486
XI	7 811	430	17 277	1 987	188 911	39 553	20 780	6 752
XII	8 392	266	8 206	3 469	144 055	33 121	21 771	4 409
1953 I	6 252	411	8 470	53	130 307	37 374	15 094	4 260
II	3 137	396	353	2 769	61 970	3 381	20 200	3 045
III	6 338	407	127	0	46 818	27 355	19 680	3 363
IV	7 717	399	3 170	2 550	64 170	16 692	25 797	4 522
V	4 620	367	8 690	6	73 655	14 115	20 251	6 357
VI	919	375	11 656	1 041	156 807	8 761	39 597	8 538
VII	5 710	229	7 522	1 102	166 898	23 829	31 299	4 956
VIII	4 702	455	10 356	4 029	170 389	18 620	30 141	7 393
IX	2 520	497	7 714	2 020	210 249	14 217	28 333	10 496
X	956	395	9 586	2 641	228 082	14 282	22 907	8 467
XI	1 942	439	15 534	2 766	231 558	11 040	21 638	4 696
XII	2 878	362	10 503	1 768	160 983	11 543	28 690	5 511
1954 I	5 781	402	9 495	9 086	156 345	29 187	23 447	3 481
II	4 560	464	6 414	3	66 259	27 925	25 760	4 012

¹⁾ Oil cake, oil cake meal and grits.

18. Tärkeimpien tavarain tuonti (jatk.) — Importen av de viktigaste varorna (forts.) — (cont.)

Vuosi ja kuukausi År och månad Year and month	Typplannoitteet Kvävegödningsmedel Nitrogen fertilizers	Fosfaattilannoitteet Fosfatgödningsmedel Phosphated fertilizers	Kalilannoitteet Kalligödningsmedel Potash fertilizers	Nautaeläinten vuodat, tuoreet tai suolatut Hudar av nötkreatur, färsk eller saltade — ¹⁾	Raaka kautsu ja kautsu- jätteet Rå kautschuk ö. kautschuk- avfall — ²⁾	Laatat, levyt ja pasta vulkanisointimattomasta kautsusta—Plattor, skivor o. pasta av o vulkaniserad kautschuk — ³⁾	Autonrenkaat Automobilringar Automobile tyres and tubes	Villa Ull Wool	Villa- ja karva- kankaat Tyger av ull och av djurhår Woven wool and hair fabrics
	Tonnia — Ton — Tons								
1938	51 987	97 959	40 985	5 981	2 839	2 891	838	2 655	..
1948	49 221	225 262	83 695	4 724	1 658	2 129	2 221	3 705	868
1949	51 228	244 649	93 467	6 858	1 732	3 021	995	4 948	1 233
1950	72 863	211 756	55 883	5 780	2 334	2 207	1 231	6 265	1 191
1951	99 469	357 498	73 324	7 073	876	6 602	3 177	4 800	1 019
1952	133 042	295 955	100 440	3 414	681	2 850	1 548	4 259	1 199
1953	84 502	167 069	91 315	4 245	1 075	3 880	822	4 278	525
1952 IX	11 739	21 163	12 523	35	21	706	115	316	127
X	7 168	13 839	15 697	530	54	407	194	435	90
XI	5 951	36 482	3 903	161	28	1	57	330	59
XII	11 185	15 851	8 373	778	325	15	63	403	51
1953 I	1 196	2 090	2 000	206	26	108	48	634	59
II	1 744	618	—	41	10	120	20	207	35
III	1 330	21 196	—	40	73	770	46	474	41
IV	7 129	5 166	3 519	1 387	55	172	87	362	22
V	21 993	9 088	12 993	—	73	323	34	336	26
VI	13 893	9 989	3 695	251	52	359	95	276	27
VII	10 616	10 456	15 100	190	45	322	43	213	17
VIII	5 048	22 491	13 144	98	88	528	80	306	38
IX	5 878	6 736	6 600	494	324	117	126	305	56
X	8 226	31 174	16 743	42	114	278	103	458	73
XI	4 048	22 465	12 203	335	118	527	71	298	66
XII	3 401	25 600	5 318	1 161	97	256	69	409	65
1954 I	4 697	18 720	7 607	180	41	198	68	330	63
II	7 814	23 795	600	296	29	51	69	344	54

Vuosi ja kuukausi År och månad Year and month	Puuvilla Bomull Cotton	Puuvilla- kankaat Tyger av bomull Woven cotton fabrics	Tillet, tulen- kestävät Tegel, eldfasta Fireproof bricks	Takkirauta Tackjärn Pig-iron	Tankorauta ja -teräs Stångjärn och stål Iron and steel bars	Rauta- ja teräslevy Järn- och stål- plåt Sheet iron and steel	Generaattorit, moottorit yms. sähkökoneet Generatorer, motorer o. a. d. elektr. maskiner Generators, motors and other electric machines	Autot ja ni- den alustat Automobiler och, under- reden till dem Automobiles and automobile chassis
	Tonnia — Ton — Tons							
1938	14 104	3 466	25 681	29 007	..	52 440	3 209	8 019
1948	9 856	1 054	14 115	18 966	95 503	59 819	3 982	4 792
1949	12 340	2 775	30 743	23 499	84 171	77 185	4 629	4 899
1950	8 546	3 952	18 269	7 913	75 575	82 031	4 657	5 332
1951	12 943	4 276	17 614	7 518	127 180	116 227	4 130	18 699
1952	14 270	7 255	18 887	21 475	132 896	124 546	4 191	26 448
1953	10 237	2 739	11 325	6 446	40 105	79 356	4 111	10 365
1952 IX	554	395	1 921	2 703	10 813	8 829	344	1 690
X	1 082	313	2 153	968	8 680	7 735	392	2 224
XI	2 416	283	1 148	80	7 384	8 278	281	990
XII	984	218	564	70	7 096	8 500	278	738
1953 I	1 020	330	1 041	124	9 388	7 846	412	647
II	1 523	201	910	20	3 614	7 893	198	410
III	1 293	304	259	29	2 813	7 605	209	592
IV	463	275	971	130	2 841	5 968	370	1 167
V	724	248	488	57	3 037	6 518	514	626
VI	518	176	441	50	2 320	2 786	339	970
VII	—	157	1 682	327	1 945	5 899	473	1 084
VIII	2 370	171	696	5	1 588	3 660	179	545
IX	348	187	1 450	272	1 519	4 731	262	729
X	—	228	1 534	150	2 768	5 655	400	894
XI	371	211	966	1 858	4 083	8 905	255	761
XII	1 607	251	887	3 424	4 189	11 890	500	1 940
1954 I	4 405	222	585	2 018	4 517	8 178	144	1 011
II	732	155	1 019	1 451	3 319	6 450	848	1 121

¹⁾ Uncured or salted neat hides — ²⁾ Raw rubber and rubber waste — ³⁾ Plates, sheets and pastes of non-vulcanized rubber.

19. Tärkeimpien tavarain vienti — Exporten av de viktigaste varorna — Exports of certain commodities

Vuosi ja kuukausi År och månad Year and month	Slanliha ja silava Svinkött och fläsk Pork and lard	Juusto Ost Cheese	Malmi ¹⁾ Malm ¹⁾ Ores ¹⁾	Tulitikut Tändstickor Matches	Pyöreä puutavara Rundvirke Round wood	Siitä — Därav — Of which		Vaneri Faner Plywood and veneers	Sahattu puutavara Sågade trävaror Sawn lumber
						Paperipuu Pappersved Pulpwood	Kalvospölyt Gruvstolpar Pitprops		
Tonnia — Ton — Tons					k-m ² — f-m ²			stds	
1938	2 720	6 771	22 293	1 893	2 783 907	891 895	1 624 805	221 934	861 464
1948	—	75	17 087	1 060	1 996 406	427 206	1 279 796	175 398	469 972
1949	4 684	4 112	40 459	1 592	2 250 657	845 878	1 133 956	208 161	607 287
1950	628	7 841	6 818	2 481	3 265 708	1 882 293	880 040	195 339	682 540
1951	532	7 973	8 371	1 398	5 304 698	3 477 759	1 121 918	279 231	875 003
1952	—	9 522	7 000	1 268	5 112 003	2 631 099	1 653 143	221 850	611 180
1953	—	10 800	84 970	1 178	2 387 881	1 431 398	587 652	216 056	688 179
1952 IX	—	1 013	89	106	666 105	322 174	248 545	17 011	75 759
X	—	975	1 261	83	477 025	202 928	151 046	16 361	92 182
XI	—	1 075	75	123	202 931	117 039	63 369	20 129	72 919
XII	—	1 418	2 908	136	141 432	58 649	25 380	17 158	64 464
1953 I	—	722	2 212	83	46 548	36 344	6 018	16 995	49 067
II	—	907	5	78	23 990	14 861	5 340	10 584	13 198
III	—	857	—	127	76 143	64 163	68	21 810	27 011
IV	—	987	—	61	66 028	39 073	7 887	19 830	34 497
V	—	634	2 814	111	171 633	135 017	15 306	15 428	39 707
VI	—	558	9 900	103	318 466	202 296	46 166	17 403	78 990
VII	—	742	1 680	128	381 221	198 303	110 861	21 384	119 549
VIII	—	736	5 814	29	348 928	161 511	118 132	9 465	85 152
IX	—	862	12 847	82	296 897	161 850	76 989	16 388	66 927
X	—	1 192	20 070	135	262 441	174 081	71 518	22 487	56 093
XI	—	1 169	15 758	125	208 903	126 193	72 436	18 911	63 486
XII	—	1 434	13 870	116	186 683	117 706	56 931	25 371	54 502
1954 I	—	345	8 873	111	116 430	84 200	24 558	15 782	38 728
II	45	1 077	458	82	59 660	48 099	5 052	17 532	20 805

Vuosi ja kuukausi År och månad Year and month	Ovet Dörrar Doors	Lankarullat Trådrullar Spools	Puuntalot ja -parakit Trähus och -baracker Prefabricated houses and barracks	Puuhloke ^{*)} Slipmassa ^{*)} Mechanical wood pulp ^{*)}	Sulfiittiselluloosa ^{*)} Sulfit-cellulosa ^{*)} Chemical wood pulp, sulphite ^{*)}	Sulfaattiselluloosa ^{*)} Sulfat-cellulosa ^{*)} Chemical wood pulp, sulphate ^{*)}	Pahvi ja kartonki Papp och kartong Paperboard and fibreboard	Sanomalehtipaperi Tidningspapper Newsprint paper	Painopaperi, muu Tryckpapper, annat Printing paper other qualities
1938	630	4 954	—	224 557	669 704	351 709	100 739	357 930	8 345
1948	2 285	3 487	³⁾ 159 181	97 097	372 650	329 787	108 061	288 775	57 390
1949	1 139	2 885	⁴⁾ 180 222	160 336	449 467	310 737	91 445	347 976	38 602
1950	4 231	2 252	⁵⁾ 88 596	177 305	513 340	365 408	138 871	378 751	53 272
1951	3 552	3 436	⁶⁾ 184 172	209 738	593 718	387 824	164 763	382 444	81 612
1952	2 862	1 167	⁷⁾ 185 341	143 443	476 502	245 423	109 201	392 442	71 222
1953	2 232	1 143	⁸⁾ 164 613	203 532	464 124	322 923	120 701	402 181	85 196
1952 IX	328	77	13 272	11 549	39 765	23 077	6 793	34 865	5 758
X	203	125	23 755	17 632	49 671	17 229	10 350	38 814	6 807
XI	234	76	24 884	17 709	52 881	32 691	11 480	32 982	8 188
XII	204	68	21 699	14 274	48 637	34 358	11 604	28 833	6 830
1953 I	369	148	1 432	18 038	39 984	22 268	9 983	35 637	5 153
II	155	44	6 933	6 911	23 542	13 872	8 667	18 699	2 300
III	412	83	22 682	12 420	50 328	41 821	11 096	42 733	8 426
IV	222	78	20 791	19 496	37 233	25 483	9 906	34 040	8 194
V	170	166	9 448	18 892	35 430	22 964	9 004	34 553	7 262
VI	164	67	1 175	14 839	33 103	36 780	10 711	32 564	7 122
VII	94	53	17 708	13 244	27 655	22 974	9 984	33 697	6 521
VIII	110	107	19 526	17 498	49 017	23 253	6 985	35 279	7 683
IX	114	56	13 779	26 622	43 035	29 309	9 618	31 377	6 616
X	97	131	21 804	18 656	42 922	27 802	10 846	36 762	9 510
XI	120	95	14 718	20 739	36 351	26 153	11 489	32 222	7 045
XII	205	115	14 617	16 177	45 524	30 244	12 412	34 618	9 364
1954 I	142	80	7 411	16 843	36 898	24 092	11 230	33 686	7 406
II	139	125	17 024	12 277	37 106	19 313	10 235	28 520	6 433

¹⁾ Kuperimalmia lukuunottamatta. — Förutom kopparmalm. — Excluding copper ore.

²⁾ Kuivaa painoa. — Torr vikt. — Dry weight.

³⁾ 10 231 kpl. — st. — No. = 873 257 m², square metres.

⁴⁾ 12 323 kpl. — st. — No. = 990 333 m², " "

⁵⁾ 7 434 kpl. — st. — No. = 477 211 m², " "

⁶⁾ 15 642 kpl. — st. — No. = 1038 416 m², " "

⁷⁾ 15 851 kpl. — st. — No. = 1048 593 m², " "

⁸⁾ 897 085 m², square metres.

19. Tärkeimpien tavarain vienti (jatk.) — Exporten av de viktigaste varorna (forts.) — (cont.)

Vuosi ja kuukausi År och månad Year and month	Kääre- paperi Omslags- papper Wrapping paper	Voimapaperi Kraftpaper Kraft paper	Tapetti- paperi Tapet- papper Wall paper	Paperi, muu Papper, annat Other papers	Pahvi- ja paperiteokset Arbeten av papp o. papper Cardboard and paper products	Asbesti Asbest Asbestos	Keraamiset talouksineet Keramiska hushållsföre- mål Household ceramics	Takkirauta ja ferrolejeeringit Tackjärn och ferrolegeringar Pigiron and ferro alloys	Kupari, val- mistamaton sekä romu Koppar, oarb. samt skrot Crude and scrap copper
	Tonnia — Ton — Tons								
1938	58 929	17 132	508	37 868	640	2 313	..	15 182	13 359
1948	62 286	36 605	3 823	4 203	5 279	2 512	2 916	11 496	5 372
1949	60 451	33 941	3 062	4 587	4 113	1 827	1 952	13 843	3 502
1950	67 971	36 949	2 444	3 892	4 794	2 301	2 280	22 896	4 325
1951	131 175	97 744	4 292	5 652	7 110	2 927	2 158	13 932	4 271
1952	97 213	68 977	1 692	6 519	4 880	2 490	1 136	7 170	1 725
1953	177 151	140 324	4 546	7 519	6 364	3 016	884	3 074	2 411
1952 IX ..	9 227	6 982	102	605	158	155	77	51	180
X ..	13 034	10 285	130	1 142	869	77	162	277	—
XI ..	12 126	9 264	72	766	459	320	26	723	32
XII ..	11 855	8 607	745	1 099	475	241	94	1 399	169
1953 I ..	7 579	6 086	488	86	303	142	26	1 602	50
II ..	9 003	7 125	61	338	479	62	73	—	325
III ..	16 118	12 455	278	728	205	185	74	422	273
IV ..	14 185	10 966	329	1 118	259	237	83	53	50
V ..	12 517	10 328	342	625	334	241	82	270	485
VI ..	15 755	13 254	—	971	347	125	128	345	150
VII ..	11 963	8 702	762	453	286	155	92	40	—
VIII ..	18 576	15 507	119	454	242	227	28	7	188
IX ..	14 250	11 067	299	654	776	396	56	0	176
X ..	19 827	14 750	789	838	1 105	174	64	—	243
XI ..	18 543	14 849	464	575	1 114	700	89	335	263
XII ..	18 835	15 235	615	679	914	372	89	—	208
1954 I ..	14 389	10 648	233	531	594	248	24	—	125
II ..	15 079	11 802	176	884	1 244	175	62	—	50

20. Tukkuilikkeiden kotimainen myynti¹⁾
Partiaffärernas inrikes försäljning¹⁾
Domestic wholesale sales¹⁾

Kuukausi Månad Month	1951	1952	1953	1954
	Milj. mk — Million markkas			
I	14 541	17 974	15 944	16 207
II	16 375	19 886	16 998	
III	17 820	20 304	19 134	
IV	20 765	21 092	19 966	
V	20 585	22 994	20 502	
VI	19 785	19 702	20 893	
VII	17 070	20 980	19 821	
VIII	20 620	20 055	22 475	
IX	20 543	23 320	24 088	
X	21 667	23 018	22 730	
XI	23 363	21 355	20 937	
XII	21 722	20 551	22 589	
I—XII	234 856	251 231	246 077	

21. Osuuskauppojen vähittäismyynti
Andelsaffärernas minutförsäljning
Retail sales of co-operative societies

Kuukausi Månad Month	1951	1952	1953	*1954
	Milj. mk — Million markkas			
I	6 406	8 197	8 038	8 072
II	7 451	9 478	8 843	9 131
III	8 758	10 010	9 771	
IV	9 376	10 627	10 895	
V	10 658	12 597	11 980	
VI	10 156	10 585	11 220	
VII	9 688	10 886	11 011	
VIII	10 411	11 174	11 429	
IX	10 167	11 205	11 919	
X	11 198	11 828	11 963	
XI	10 894	11 047	10 821	
XII	13 340	13 332	13 931	
I—XII	118 503	130 966	131 821	

¹⁾ «Uuden Suomen» mukaan. Tiedot käsittivät v. 1950 arviolta 68 % maan kaikkien tukkuilikkeiden myynnistä. — Enligt «Uusi Suomi». Uppgifterna omfattade, enligt uppskattning år 1950, 68 % av samtliga partiaffärers försäljning. — Coverage in 1950 about 68 % of total wholesale sales.

* Ennakkotietoja. — Preliminära uppgifter. — Preliminary figures.

22. Helsingin Arvopaperipörssi — Helsingfors Fondbörs
Helsinki Stock Exchange

Vuosi ja kuukausi År och månad Year and month	Myynti — Försäljning — Sales							Osakeindeksi ¹⁾ Aktieindex ¹⁾ Share index 1948 = 100		
	Osakkeet Aktier Shares	Siitä — Därav — Of which			Merkintä oikeudet Täcknings- rätter Sub- scrip- tion rights	Obli- gaatit Obliga- tioner Bonds	Yh- teensä Summa Total	Pankit Banker Banks	Teolli- suus In- dus- try	Yleis- indeksi Gene- ral index
		Teolli- suus Indus- try	Pankit Banker Banks	Holding Holding company						
	Milj. mk — Million markkas									
1938	190.9	124.1	59.3	—	5.8	25.1	221.8	123	43	50
1948	720.5	390.4	114.6	152.8	7.8	547.6	1 275.9	100	100	100
1949	1 139.7	446.3	138.8	331.5	23.7	448.6	1 617.0	94	94	96
1950	2 006.2	1 093.0	289.5	590.4	143.2	807.0	2 956.4	134	168	162
1951	2 090.9	1 166.5	322.5	548.7	93.0	597.0	2 780.9	130	227	210
1952	1 498.4	910.0	238.1	269.0	113.3	372.3	1 984.0	126	190	180
1953	1 821.6	1 158.2	360.0	243.2	22.9	289.4	2 133.9	135	213	200
1952 X	134.1	98.7	16.7	15.1	—	34.8	168.9	122	182	172
XI	99.0	59.8	14.9	16.5	—	28.4	127.4	122	173	166
XII	116.5	56.1	21.6	15.9	—	31.4	147.9	121	178	164
1953 I	88.3	47.1	25.5	9.0	—	18.2	106.5	124	169	164
II	96.4	51.2	26.0	11.9	—	30.3	126.7	125	172	166
III	110.4	55.0	23.5	28.2	—	16.6	127.0	118	172	165
IV	184.1	112.6	36.8	31.5	—	29.7	213.8	126	185	176
V	159.5	91.1	30.5	33.1	—	12.3	171.8	132	202	191
VI	170.8	107.1	33.2	23.8	—	30.4	201.2	135	211	199
VII	175.5	112.6	34.9	24.1	—	31.2	206.7	140	215	203
VIII	240.9	180.0	31.0	25.0	8.2	51.9	301.0	144	245	227
IX	238.7	176.0	40.0	19.5	14.7	29.3	282.7	141	245	227
X	100.6	65.4	20.9	9.9	—	17.1	117.7	142	243	226
XI	131.6	78.9	31.2	15.7	—	12.1	143.7	144	247	230
XII	124.8	81.2	26.5	11.5	—	10.3	135.1	145	247	231
1954 I	115.9	76.9	31.3	7.7	—	9.3	125.2	148	262	243
II	125.1	89.7	25.9	5.8	—	10.4	135.5	148	253	236

23. Protestoidut vekselit ja tratat ²⁾
Protesterade växlar och trattor ²⁾
Protested bills of exchange and drafts

Vuosi ja kuukausi År och månad Year and month	Vekselit Växlar Bills of Exchange	Tratat Trattor Drafts	Yhteensä Summa Total
1949	124 262	41 656	165 918
1950	75 205	30 293	105 498
1951	60 277	52 697	112 974
1952	144 969	136 124	281 093
*1953	126 454	76 878	203 332
1952 VI	9 390	6 708	16 098
VII	13 495	6 306	19 801
VIII	8 524	6 761	15 285
IX	6 488	7 321	13 809
X	16 486	59 753	76 239
XI	23 710	7 322	31 032
XII	16 289	13 784	30 073
*1953 I	8 810	8 445	17 255
II	13 980	6 764	20 744
III	9 267	8 830	18 097
IV	9 890	6 243	16 133
V	7 494	5 353	12 847
VI	21 878	4 160	26 038
VII	7 833	7 228	15 061
VIII	7 215	4 637	11 852
IX	9 239	4 958	14 197
X	8 994	4 357	13 351
XI	10 981	9 088	20 069
XII	10 873	6 815	17 688
*1954 I	26 799	3 575	30 374

24. Vireillepannut vararikot velallisen ja toimialan mukaan — Anhängiggjorda konkursmål efter gäldenär och häringsgren
Bankruptcies

Vuosi ja neljännes År och kvartal Year and quarter	Yksityshenkilöt Privatpersoner Private persons					Osakeyhtiöt Aktieföretag Limited companies					Muut yhteisöt Andra företag Others					Kaikkiaan Inalles Total
	Maan- vilje- lys Jord- bruk Agri- culture	Kauppa Handel Com- merce	Teolli- suus In- dus- try Manu- fact.	Muut Övriga Others	Yh- teensä Summa Total	Maan- vilje- lys Jord- bruk Agri- culture	Kauppa Handel Com- merce	Teolli- suus In- dus- try Manu- fact.	Muut Övriga Others	Yh- teensä Summa Total	Maan- vilje- lys Jord- bruk Agri- culture	Kauppa Handel Com- merce	Teolli- suus In- dus- try Manu- fact.	Muut Övriga Others	Yh- teensä Summa Total	
1938	39	190	4	245	478	3	26	12	22	63	—	3	2	1	6	547
1948	—	—	—	91	91	—	10	27	10	47	—	2	—	2	4	142
1949	—	1	5	208	214	—	25	90	41	156	—	2	2	5	9	379
1950	—	3	4	233	240	—	16	109	31	156	—	1	4	5	10	406
1951	—	1	6	147	154	—	4	46	32	82	—	—	—	3	3	239
1952	2	35	18	178	233	—	21	133	38	192	—	—	1	3	4	429
1953	3	109	47	217	376	—	40	136	57	233	—	—	—	1	1	610
1951 III	—	—	—	16	16	—	—	9	2	11	—	—	—	—	—	27
IV	—	—	1	61	62	—	1	19	20	40	—	—	—	1	1	103
1952 I	—	—	1	84	85	—	2	24	15	41	—	—	1	2	3	129
II	—	6	7	41	54	—	4	23	4	31	—	—	—	—	—	85
III	1	8	1	17	27	—	2	8	3	13	—	—	—	—	—	40
IV	1	21	9	36	67	—	13	78	16	107	—	—	—	1	1	175
*1953 I	—	29	16	44	89	—	8	38	14	60	—	—	—	1	1	150
II	—	14	5	23	42	—	8	17	6	31	—	—	—	—	—	73
III	—	16	—	34	50	—	6	28	14	48	—	—	—	—	—	98
IV	3	50	26	116	195	—	18	53	23	94	—	—	—	—	—	289

¹⁾ Unitaksen mukaan. Kuukauden keskihinnat. — Enligt Unitas. Medelpris per månad. — Mean prices of month.

²⁾ Kauppalehden protestilistan mukaan. — Enligt protestilistan i Kauppalehti.

• Ennakkotietoja. — Preliminära uppgifter. Preliminary figures.

25. Osakeyhtiöiden lukumäärät ja osakepääomat sekä niissä tapahtuneet muutokset ¹⁾ — Aktiebolagens antal och aktiekapital samt förändringarna i dessa ¹⁾ — Number and share capital of joint stock companies ¹⁾

Vuosi ja neljännes År och kvartal Year and quarter	Kiinteistöjen omistus Fastighetsbesittning Real estate		Maatalous Lantushållning Agriculture		Teollisuus Industri Manufacturing		Siitä — Därav — Of which				Liikenne Samfärdsel Transport and communications		Kauppa Handel Commerce		Luotonanto ja vakuutus Kreditväsen o. försäkring Banking and insurance		Yhteensä *) Summa *) Total *)			
	Luku Antal No.	Osakepääoma Aktiekapital Milj.mk Capital Mill. markkas	Luku Antal No.	Osakepääoma Aktiekapital Milj.mk Capital Mill. markkas	Luku Antal No.	Osakepääoma Aktiekapital Milj.mk Capital Mill. markkas	Metalliteollisuus Metallindustri Metals		Puu- ja paperiteollisuus Trä- o. papperindustri Timber and paper		Luku Antal No.	Osakepääoma Aktiekapital Milj.mk Capital Mill. markkas	Luku Antal No.	Osakepääoma Aktiekapital Milj.mk Capital Mill. markkas	Luku Antal No.	Osakepääoma Aktiekapital Milj.mk Capital Mill. markkas	Luku Antal No.	Osakepääoma Aktiekapital Milj.mk Capital Mill. markkas	Luku Antal No.	Osakepääoma Aktiekapital Milj.mk Capital Mill. markkas
							Luku Antal No.	Osakepääoma Aktiekapital Milj.mk Capital Mill. markkas	Luku Antal No.	Osakepääoma Aktiekapital Milj.mk Capital Mill. markkas										
Kokonaislukumäärät ja osakepääomat — Totalantal och aktiekapital — Total number and total share capital																				
1938 ^{31/12}	3 887	1 329	412	108	4 650	6 563	688	651	839	2 796	1 102	467	3 144	1 229	93	1 131	14 427	11 022		
1948 »	4 712	2 305	540	208	8 107	19 671	1 617	2 353	1 371	2 348	1 328	1 548	5 085	3 830	110	2 368	21 669	30 562		
1949 »	4 885	3 354	536	246	8 611	26 942	1 754	3 073	1 413	3 074	1 362	1 799	5 458	4 272	96	3 085	22 821	40 478		
1950 »	5 128	5 127	533	317	9 161	37 567	1 890	6 130	1 472	3 817	1 400	2 629	5 749	5 954	96	4 134	24 030	56 603		
1951 »	5 323	7 583	540	332	9 408	43 164	1 960	7 741	1 490	4 473	1 423	2 559	5 982	7 105	94	5 819	24 813	67 567		
1952 »	5 585	11 280	543	516	9 690	57 441	2 054	9 723	1 507	6 189	1 468	3 063	6 221	8 244	93	7 599	25 729	89 843		
1953 ^{31/3}	5 628	11 824	543	676	9 719	58 217	2 074	9 866	1 504	6 261	1 478	3 123	6 285	8 470	92	7 569	25 885	91 619		
1953 ^{30/6}	5 729	13 226	543	678	9 765	58 964	2 086	9 876	1 512	6 549	1 477	3 157	6 337	8 611	94	7 605	26 105	94 034		
1953 ^{30/9}	5 805	14 489	547	688	9 819	58 584	2 102	9 960	1 518	5 530	1 483	3 214	6 384	8 713	94	7 607	26 299	95 082		
1953 ^{31/12}	5 877	15 168	547	694	9 872	61 419	2 123	10 989	1 521	5 327	1 484	3 274	6 439	8 916	96	7 723	26 502	99 025		
Perustetut osakeyhtiöt — Grundade aktiebolag — Joint stock companies established																				
1948....	120	235	10	5	638	1 129	177	69	118	66	72	57	377	171	4	15	1 316	1 675		
1949...	183	963	11	4	617	341	165	65	72	45	48	26	430	198	2	1	1 390	1 573		
1950...	272	1 385	5	55	637	1 623	161	1 140	74	95	56	170	338	233	1	0	1 421	3 527		
1951...	239	2 044	15	15	373	917	99	65	50	275	39	48	261	172	—	—	1 025	3 288		
1952...	306	2 927	15	50	436	2 062	120	130	51	1 168	61	97	297	234	—	—	1 225	5 530		
1953...	318	3 440	13	22	359	478	101	129	45	118	46	124	292	255	3	7	1 110	4 413		
1952 II	74	773	3	6	118	275	27	23	11	9	11	32	71	64	—	—	301	1 254		
III	60	444	2	3	80	67	23	12	9	7	8	12	60	35	—	—	235	578		
IV	121	1 368	9	41	130	562	39	71	17	72	26	39	102	106	—	—	419	2 141		
1953 I	49	392	1	0	85	102	29	18	9	32	17	49	87	62	—	—	257	643		
II	108	1 265	3	3	80	56	20	12	10	13	7	18	72	44	2	7	295	1 410		
III	81	1 228	4	10	85	181	20	79	14	31	12	30	58	74	—	—	253	1 533		
IV	80	564	5	8	109	140	32	21	12	41	10	27	75	75	1	0	305	837		
Osakepääoman korotukset — Förhöjningar av aktiekapital — Increases of share capital																				
1948....	35	30	5	1	360	3 449	71	282	53	273	58	371	195	362	11	141	691	4 367		
1949...	46	80	7	40	330	7 134	65	681	37	783	44	236	162	316	6	773	622	8 695		
1950...	94	411	7	16	536	9 154	117	1 935	47	682	76	681	305	1 474	17	1 050	1 079	12 826		
1951...	100	425	2	2	303	5 175	69	1 568	41	455	43	81	179	1 011	11	1 739	671	8 475		
1952...	131	780	4	151	375	12 366	72	1 858	44	580	74	424	216	934	16	1 810	878	16 980		
1953...	91	460	4	161	243	5 523	49	1 277	20	637	46	135	130	470	4	1 173	548	6 968		
1952 II	27	105	2	51	68	1 541	16	27	8	43	20	19	44	217	3	157	172	2 400		
III	33	225	1	0	62	255	10	51	7	11	16	75	39	231	1	10	164	924		
IV	45	325	1	100	155	6 088	36	1 768	15	450	17	257	91	311	8	539	346	7 681		
1953 I	29	164	2	160	73	770	18	195	5	59	14	14	34	205	—	—	158	1 315		
II	27	139	1	0	60	1 129	7	21	4	554	12	37	31	101	1	29	143	1 455		
III	13	42	1	0	37	119	7	9	4	7	10	37	24	32	1	2	90	235		
IV	22	116	—	—	74	3 518	18	1 065	7	16	10	47	41	141	2	142	158	3 985		
Vararikon tehneet ja toimintansa lopettaneet osakeyhtiöt — Aktiebolag, vilka gjort konkurs, samt upplösta aktiebolag Joint stock companies entered into bankruptcy, and dissolved																				
1948....	57	25	13	7	41	121	7	1	12	10	16	9	23	10	—	—	159	180		
1949....	25	29	16	2	113	151	28	20	25	92	14	9	55	61	1	1	238	264		
1950....	28	14	7	1	97	55	27	13	16	7	18	13	39	14	1	1	212	101		
1951....	46	17	7	2	120	426	29	22	29	22	17	11	31	19	2	34	242	514		
1952....	44	9	12	7	149	115	29	14	28	13	17	15	60	27	1	0	309	182		
1953....	31	23	9	4	164	1 552	35	151	26	273	32	50	78	55	1	30	337	1 719		
1952 II	8	3	6	2	32	19	3	1	7	2	2	1	14	6	—	—	69	31		
III	7	1	2	0	27	14	6	1	7	4	6	5	14	4	1	0	61	25		
IV	12	4	3	2	57	55	11	5	10	5	4	2	21	12	—	—	105	80		
1953 I	9	12	1	0	54	94	10	69	10	9	7	3	23	36	1	30	101	176		
II	7	2	3	1	31	29	9	23	2	1	9	22	23	6	—	—	75	62		
III	6	7	—	—	31	693	5	2	6	2	6	10	10	2	—	—	59	713		
IV	9	1	5	3	48	737	11	57	7	260	10	15	22	11	—	—	102	768		

¹⁾ Osakepääoman alennukset ovat vaikuttaneet kokonaispääomaa kuvaaviin lukuihin, mutta ne eivät sisälly muihin, muutoksia koskeviin tietoihin. — Sänkningarna av aktiekapitalet ha inverkat på talen rörande det totala aktiekapitalet, men de beaktas icke i övriga uppgifter angående ändringarna i aktiekapitalet. — Cases of lowered share capital have influenced the figures on total share capital, but they are not accounted for the other data, which cover changes in the share capital.

²⁾ Tähän sisältyvät myös kalastus, hotelli- ja ravintolaliike, arkkitehti-, asianaajo- ja insinööritoimistot, elokuvateatterit ym. — Häri ingå även fiskeri, hotell- och restaurangrörelser, arkitektur-, advokat- o. ingenjörbyråer m.m. — Including also fisheries, hotels and restaurants, architects' bureaux, lawyers and solicitors, engineering offices, cinemas etc.

26. Suomen Pankki — Finlands Bank — The Bank of Finland

b. Vuoden, vast. kuukauden loppuluvut — Ultimosiffror — Figures at year's end and at month's end

a. Alin diskonttokorko Lägstä diskontranta Lowest discount rate		Vuosi ja kuukausi År och månad Year and month	Kulta- kassa Guld-kassa Gold reserve	Ulkomaiset arvon- vastineet Utländska tillgodo- havanden Foreign assets	Kotimainen lainananto — Inhemsk utlåning Domestic loans				Muut varat Övriga tillgångar Sundry accounts
Päivästä Från From	%				Diskontatut vekselit Diskonterade växlar Discounted bills		Redis- kontatut vekselit Redis- konterade växlar Rediscouted bills	Muu lainananto Övrig utlåning Other loans	
					Kalkkiaan. Summa Total	Siltä valtion Därav statens Of which the State bills			
		Milj. mk — Million markkas							
1925 15/8	8	1938	1 128	2 372	1 042	—	—	135	648
1925 30/10	7 1/2	1948	268	2 478	32 821	19 230	1 697	505	2 252
1927 23/3	7	1949	269	2 728	37 381	22 030	2 428	494	3 359
1927 11/8	6 1/2	1950	2 674	7 328	33 246	19 730	6 913	376	5 623
1927 25/11	6	1951	5 865	26 954	20 252	8 686	17	425	5 721
1928 8/8	6 1/2	1952	5 863	14 323	29 417	14 739	17 217	282	6 609
1928 18/11	7	1953	5 862	20 065	13 812	—	8 268	431	34 618
1930 29/4	6 1/2	1952 X	5 865	15 173	31 279	15 874	8 422	498	5 079
1930 27/8	6	XI	5 863	15 073	34 214	18 983	9 512	569	5 657
1931 1/10	7 1/2	XII	5 863	14 323	29 417	14 739	17 217	282	6 609
1931 12/10	9	1953 I	5 863	16 007	26 663	11 886	14 314	548	5 761
1931 28/10	8	II	5 862	16 720	25 946	10 226	13 242	507	6 496
1932 13/2	7	III	5 862	16 667	27 048	10 701	9 781	485	8 910
1932 19/4	6 1/2	IV	5 862	16 502	27 071	10 581	11 093	490	8 845
1933 1/2	6	V	5 862	16 395	33 681	15 824	9 788	242	7 579
1933 3/6	5 1/2	VI	5 862	16 653	34 039	15 133	8 273	162	6 529
1933 5/9	5	VII	5 862	17 205	38 464	21 005	3 756	243	7 947
1933 20/12	4 1/2	VIII	5 862	18 390	41 360	25 192	1 338	228	8 337
1934 3/12	4	IX	5 862	18 664	15 782	—	4 443	354	30 641
1947 6/6	4 1/2	X	5 862	19 662	14 456	—	5 665	209	32 616
1947 15/12	5 1/4	XI	5 862	19 964	13 874	—	5 149	308	33 452
1948 6/2	7 1/4	XII	5 862	20 065	13 812	—	8 268	431	34 618
1949 1/2	6 3/4	1954 I	5 862	20 300	13 345	—	3 068	223	33 599
1949 1/7	5 3/4	II	5 862	20 894	12 769	—	1 550	460	34 469
1950 3/11	7 3/4								
1951 18/12	5 3/4								

Vuosi ja kuukausi År och månad Year and month	Liikkeessä olevat setelit Utelöpande sedlar Notes in circulation	Muut sitoumukset Övriga förbindelser Other liabilities	Pano- ja ottotilit Upp- och avskrivning Current accounts		Kassa- kreditivleistä nostamatta Innestående på beviljade kassakreditiv — 1)	Setelinanto- reservi Sedelutgivnings- reserv Additional right of issue	Koko setelin- anto-oikeus Total sedel- utgivningsrätt Total right of issue
			Valtion Statens State	Muut Övriga Others			
Milj. mk — Million markkas							
1938	2 086	1 458	244	850	82	1 576	5 202
1948	27 369	5 206	19	1 463	526	5 963	39 064
1949	29 605	9 497	80	1 865	540	4 964	44 606
1950	34 383	11 416	34	1 270	649	13 554	60 002
1951	44 774	5 039	—	—	646	32 359	82 818
1952	46 153	11 294	—	3 408	802	11 938	70 187
1953	45 019	18 219	7 281	3 944	625	12 273	76 136
1952 X	42 440	7 790	—	2 411	585	20 223	71 038
XI	45 497	8 949	—	2 884	514	15 976	70 936
XII	46 153	11 294	—	3 408	802	11 938	70 187
1953 I	41 104	11 996	—	4 034	536	18 234	71 870
II	44 238	9 183	—	959	551	18 610	72 582
III	44 078	8 890	—	341	574	18 987	72 529
IV	43 804	9 796	—	726	569	18 195	72 364
V	45 962	11 050	—	1 203	816	14 429	72 257
VI	43 247	11 407	—	1 420	895	16 966	72 515
VII	42 615	13 788	—	4 165	815	15 849	73 067
VIII	45 075	13 509	—	4 349	830	14 838	74 252
IX	43 185	14 940	1 814	4 972	703	15 698	74 526
X	42 759	16 615	5 078	3 980	849	15 301	75 524
XI	45 590	13 042	3 143	2 882	749	16 445	75 826
XII	45 019	18 219	7 281	3 944	625	12 273	76 136
1954 I	42 230	15 824	7 186	2 561	835	17 586	76 475
II	46 224	12 698	5 041	1 902	598	17 757	77 277

1) Cheque accounts with overdraft rights, unutilised.

c. Avista myyntikurssit — Avista försäljningskurser — A vista rates of exchange

Vuosi ja kuukausi År och månad Year a. month	New York	Lontoo London	Tukholma Stockholm	Pariisi Paris	Bryssel Brussels	Amsterdam	Zürich	Oslo	Köpenhamina Köpenhamn Copenhagen	Praha Prag	Lissabon Lisbon	Frankfurt a./M.	Rio de Janeiro
<i>1. Kuukauden ja vuoden keskikurssit — Medelkurs per månad och år — Monthly and annual averages</i>													
1938	46: 62	227: —	1 171: —	135: 42	787: 96	2 559: 18	1 065: 52	1 141: —	1 014: —	162: 76
1948	136: —	547: —	3 790: —	64: 07	310: —	5 120: —	3 175: —	2 745: —	2 830: —	275: —	560: —	..	765: —
1949	169: 16	597: 48	4 126: 56	57: 06	366: 12	5 605: 76	3 906: 29	2 992: 53	3 084: 72	339: 51	657: 15	..	923: 05
1950	231: —	646: —	4 450: —	66: —	462: —	6 090: —	5 300: —	3 231: —	3 330: —	462: —	805: 21	..	1 260: —
1951	231: —	646: —	4 450: —	66: —	462: —	6 090: —	5 300: —	3 235: —	3 340: —	462: —	804: —	..	1 260: —
1952	231: —	646: —	4 450: —	66: —	462: —	6 090: —	5 300: —	3 235: —	3 340: —	462: —	804: —	5 500: —	1 260: —
1953	231: —	646: —	4 450: —	66: —	462: —	6 090: —	5 300: —	3 235: —	3 340: —	2 027: 26	804: —	5 500: —	1 260: —
1953 III..	231: —	646: —	4 450: —	66: —	462: —	6 090: —	5 300: —	3 235: —	3 340: —	462: —	804: —	5 500: —	1 260: —
IV..	231: —	646: —	4 450: —	66: —	462: —	6 090: —	5 300: —	3 235: —	3 340: —	462: —	804: —	5 500: —	1 260: —
V..	231: —	646: —	4 450: —	66: —	462: —	6 090: —	5 300: —	3 235: —	3 340: —	462: —	804: —	5 500: —	1 260: —
VI..	231: —	646: —	4 450: —	66: —	462: —	6 090: —	5 300: —	3 235: —	3 340: —	2 769: —	804: —	5 500: —	1 260: —
VII..	231: —	646: —	4 450: —	66: —	462: —	6 090: —	5 300: —	3 235: —	3 340: —	3 208: —	804: —	5 500: —	1 260: —
VIII..	231: —	646: —	4 450: —	66: —	462: —	6 090: —	5 300: —	3 235: —	3 340: —	3 208: —	804: —	5 500: —	1 260: —
IX..	231: —	646: —	4 450: —	66: —	462: —	6 090: —	5 300: —	3 235: —	3 340: —	3 208: —	804: —	5 500: —	1 260: —
X..	231: —	646: —	4 450: —	66: —	462: —	6 090: —	5 300: —	3 235: —	3 340: —	3 208: —	804: —	5 500: —	1 260: —
XI..	231: —	646: —	4 450: —	66: —	462: —	6 090: —	5 300: —	3 235: —	3 340: —	3 208: —	804: —	5 500: —	1 260: —
XII..	231: —	646: —	4 450: —	66: —	462: —	6 090: —	5 300: —	3 235: —	3 340: —	3 208: —	804: —	5 500: —	1 260: —
1954 I..	231: —	646: —	4 450: —	66: —	462: —	6 090: —	5 300: —	3 235: —	3 340: —	3 208: —	804: —	5 500: —	1 260: —
II..	231: —	646: —	4 450: —	66: —	462: —	6 090: —	5 300: —	3 235: —	3 340: —	3 208: —	804: —	5 500: —	1 260: —
<i>2. Päivittäiset myyntikurssit — Dagliga försäljningskurser Daily exchange rates</i>													
Päivämäärä Datum Date													
3/31 1950	231: —	646: —	4 450: —	66: —	462: —	6 090: —	5 300: —	3 231: —	3 330: —	462: —	804: —	..	1 260: —
1/6 1951	231: —	646: —	4 450: —	66: —	462: —	6 090: —	5 300: —	3 231: —	3 330: —	462: —	804: —	..	1 260: —
7/21 1951	231: —	646: —	4 450: —	66: —	462: —	6 090: —	5 300: —	3 231: —	3 340: —	462: —	804: —	..	1 200: —
22/31 1951	231: —	646: —	4 450: —	66: —	462: —	6 090: —	5 300: —	3 235: —	3 340: —	462: —	804: —	..	1 260: —
1/18 1952	231: —	646: —	4 450: —	66: —	462: —	6 090: —	5 300: —	3 235: —	3 340: —	462: —	804: —	..	1 260: —
19/31 1952	231: —	646: —	4 450: —	66: —	462: —	6 090: —	5 300: —	3 235: —	3 340: —	462: —	804: —	5 500: —	1 200: —
1/4 1953	231: —	646: —	4 450: —	66: —	462: —	6 090: —	5 300: —	3 235: —	3 340: —	462: —	804: —	5 500: —	1 260: —
5/31 1953	231: —	646: —	4 450: —	66: —	462: —	6 090: —	5 300: —	3 235: —	3 340: —	3 208: —	804: —	5 500: —	1 260: —
1/1 1954	231: —	646: —	4 450: —	66: —	462: —	6 090: —	5 300: —	3 235: —	3 340: —	3 208: —	804: —	5 500: —	1 260: —

d. Kotimainen clearingliike
Inhemsk clearingrörelse
Home clearing accounts

Vuosi ja kuukausi År och månad Year and month	Postivelselit, shekit ja siirtomääräykset — Postremissväxlar, checker o. kontokreditningar Bankers' drafts, cheques and transfer orders	
	Luku — Antal No.	Määrä Belopp Total sum Milj. mk
1938	2 017 117	38 188
1948	1 655 167	442 302
1949	1 669 178	478 543
1950	1 921 235	590 495
1951	2 294 592	902 150
1952	2 572 578	1 038 378
1953	2 654 784	977 536
1952 X..	228 628	89 926
XI..	212 639	78 425
XII..	228 342	90 089
1953 I..	210 059	79 280
II..	190 498	71 276
III..	208 205	74 155
IV..	217 736	84 114
V..	215 299	73 930
VI..	227 706	79 719
VII..	214 866	95 614
VIII..	205 725	77 645
IX..	223 027	80 559
X..	245 119	87 988
XI..	237 972	80 966
XII..	258 572	92 290
1954 I..	222 952	82 166
II..	217 848	71 739

27. Postisiirtoliike — Postgirorörelsen
Post Office giro accounts

Siirtotilit Girokonton Giro accounts		Tilitapahtumat (panot ja otot) — Transaktioner (in- och utbetalningar) Transactions (Deposits and withdrawals)	
Luku Antal No.	Määrä Belopp Total sum Milj. mk	Luku Antal No.	Määrä Belopp Total sum Milj. mk
—	—	—	—
25 680	12 350	14 453 345	2 115 895
30 453	14 957	17 786 660	2 402 145
33 249	18 405	20 066 704	2 806 092
40 328	23 989	22 649 811	3 954 209
46 448	25 294	23 010 800	4 430 109
60 132	23 865	24 690 562	4 374 480
45 652	15 536	1 922 260	368 743
46 049	16 579	2 340 596	331 896
46 448	25 294	2 813 532	445 312
46 821	14 786	1 828 026	356 156
47 273	15 347	2 168 806	359 952
47 929	21 519	1 955 646	369 662
48 604	18 971	1 681 982	350 449
49 179	15 329	2 099 413	336 680
50 359	26 562	1 778 657	384 946
51 072	14 347	1 571 989	376 096
53 021	13 412	1 959 623	313 741
55 231	20 337	1 927 951	364 823
57 451	15 533	2 153 862	361 858
58 850	14 912	2 618 439	337 945
60 132	23 865	2 946 168	462 172
61 024	15 940	1 853 132	385 942
62 240	15 162	2 370 053	353 608

28. Henkivakuutusyhtiöiden hankinta ¹⁾ — Livförsäkringsbolagens nyanskaffning ¹⁾
Life insurance policies ¹⁾

Uusia vakuutuksia Nya försäkringar Policies granted	
Luku — Antal No.	Määrä Belopp Total value Milj. mk
122 717	1 676
201 832	22 618
210 839	25 687
208 460	28 628
195 684	33 472
177 277	33 986
141 218	30 724
15 212	3 118
15 879	3 147
17 260	3 467
12 706	2 638
13 308	2 794
14 101	2 980
12 956	2 788
11 751	2 471
10 785	2 324
7 916	1 733
9 038	1 826
10 695	2 369
11 968	2 646
12 446	2 719
13 548	3 436
9 566	2 285
11 559	2 800

¹⁾ Suomen Pankin taloustieteellisen tutkimuslaitoksen mukaan. Kuukausitiedot ovat osittain arvioidut. — Enligt Finlands Banks institut för ekonomisk forskning. Månadsvärdena äro delvis baserade på uppskattningar. — The monthly values are partly estimated.

29. Rahalaitosten ottolainaus yleisöltä — Penninginrättingarnas

Vuosi ja kuukausi År och månad Year and month	Liikepankit — Affärsbanker Commercial banks			Kiinnitysluottolaitokset Hypoteksinrättingar Mortgage societies			Säästöpankit — Sparbanker Savings banks			Postisäästöpankki Postsparbanker Postal savings bank
	Talletukset Depositioner Deposits	Shekkitilit Checkräkningar Cheque accounts	Yhteensä Summa Total	Talletukset Depositioner Deposits	Shekkitilit Checkräkningar Cheque accounts	Yhteensä Summa Total	Talletukset Depositioner Deposits	Shekkitilit Checkräkningar Cheque accounts	Yhteensä Summa Total	Talletukset Depositioner Deposits
Milj. mk — Million markkas										
1938	7 549	1 944	9 493	4	2	6	7 532	184	7 716	502
1948	24 468	19 577	44 045	5	1	6	27 218	1 944	29 162	9 593
1949	31 079	23 276	54 355	6	3	9	35 014	2 118	37 132	12 237
1950	36 579	24 460	61 039	5	17	22	39 366	2 205	41 571	13 892
1951	46 678	42 768	89 446	6	9	15	51 790	2 894	54 684	18 243
1952	59 742	28 020	87 762	37	9	46	65 344	3 150	68 494	23 562
1953	70 455	32 112	102 567	36	5	41	76 822	3 305	80 127	27 074
1952 XII..	59 742	28 020	87 762	37	9	46	65 799	3 159	68 958	23 562
1953 I..	60 629	26 624	87 253	35	20	55	66 537	2 971	69 508	24 190
II..	61 798	25 397	87 195	35	13	48	67 714	3 138	70 852	24 817
III..	62 734	27 423	90 157	35	12	47	68 634	3 192	71 826	25 057
IV..	63 489	27 361	90 850	35	11	46	69 685	3 436	73 121	25 014
V..	63 906	28 523	92 429	35	16	51	70 158	3 513	73 671	25 227
VI..	63 922	31 951	95 873	35	10	45	69 905	3 394	73 299	25 181
VII..	64 781	31 199	95 980	34	14	48	70 522	3 834	74 356	25 072
VIII..	66 183	33 206	99 389	34	15	49	71 158	4 029	75 187	25 691
IX..	65 907	33 815	99 722	35	13	48	71 001	3 678	74 679	25 722
X..	65 888	35 132	101 020	35	17	52	71 579	4 109	75 688	25 700
XI..	66 017	34 124	100 141	35	21	56	72 332	3 686	76 018	25 883
XII..	70 455	32 112	102 567	36	5	41	76 822	3 305	80 127	27 074
1954 I..	71 633	32 743	104 376	36	9	45	77 953	3 365	81 318	27 464
II..	72 788	31 672	104 460	36	8	44	79 521	3 390	82 911	28 259

30. Rahalaitosten antolainaus yleisölle — Penninginrättingarnas utlåning till

Vuosi ja kuukausi År och månad Year and month	Suomen Pankki — Finlands Bank Bank of Finland				Liikepankit — Affärsbanker Commercial banks				Säästöpankit — Sparbanker Savings banks			
	Hypoteekkilainat Hypotekslån Loans against mortgage	Veksellit Växlar Bills	Kassakreditit Kassakreditiv Cheque accounts ¹⁾	Yhteensä Summa Total	Lainat Lån Loans	Veksellit Växlar Bills	Shekkitilit Checkräkningar Cheque accounts	Yhteensä Summa Total	Lainat Lån Loans	Veksellit Växlar Bills	Shekkitilit Checkräkningar Cheque accounts	Yhteensä Summa Total
Milj. mk — Million markkas												
1938	63	1 042	72	1 177	4 584	1 770	2 590	8 944	6 024	61	51	6 136
1948	22	13 591	483	14 096	15 215	23 999	5 103	44 317	20 649	568	549	21 766
1949	22	15 351	471	15 844	19 619	31 196	6 345	57 160	27 548	754	763	29 065
1950	22	13 515	354	13 891	24 886	34 498	8 054	67 438	33 659	848	1 004	35 511
1951	47	11 567	378	11 992	25 697	49 884	9 997	85 578	42 422	1 680	1 452	45 554
1952	57	14 678	225	14 960	28 510	64 809	11 562	104 881	55 448	2 212	2 164	59 824
1953	33	13 812	398	14 243	33 098	61 696	10 865	105 659	65 726	2 363	2 377	70 466
1952 XII..	57	14 678	225	14 960	28 510	64 809	11 562	104 881	55 448	2 212	2 164	59 824
1953 I..	57	14 776	491	15 324	28 407	65 354	12 555	106 316	56 311	2 417	2 342	61 070
II..	32	15 720	475	16 227	28 398	66 714	12 310	107 422	57 022	2 440	2 273	61 735
III..	32	16 347	453	16 832	28 430	67 776	11 833	108 039	57 690	2 495	2 276	62 461
IV..	32	16 489	457	16 978	29 125	68 942	11 472	109 539	58 594	2 463	2 306	63 363
V..	32	17 857	210	18 099	29 699	68 119	11 533	109 351	59 398	2 425	2 345	64 168
VI..	32	18 906	129	19 067	30 498	66 743	11 131	108 372	60 125	2 483	2 447	65 055
VII..	33	17 459	210	17 702	30 761	65 925	10 681	107 367	61 178	2 564	2 420	66 162
VIII..	33	16 168	195	16 396	30 801	64 040	10 455	105 296	62 347	2 539	2 407	67 293
IX..	33	15 782	321	16 136	31 172	63 439	10 638	105 249	62 981	2 489	2 510	67 980
X..	33	14 456	176	14 665	32 140	63 568	10 387	106 095	64 125	2 476	2 509	69 110
XI..	33	13 874	275	14 182	32 604	63 783	10 502	106 889	64 911	2 479	2 523	69 913
XII..	33	13 812	398	14 243	33 098	61 696	10 865	105 659	65 726	2 363	2 377	70 466
1954 I..	33	13 345	190	13 568	33 046	62 713	11 088	106 847	66 399	2 629	2 500	71 528
II..	33	12 769	427	13 229	33 473	62 470	11 646	107 589	67 303	2 560	2 503	72 366

¹⁾ with overdraft rights.

Inlåning från allmänheten — Deposits in banking establishments

Vuosi ja kuukausi År och månad Year and month	Osuskassat — Andelskassor Co-operative Agricultural Credit Societies			Osuskassojen Keskus Oy Andelskassornas Central Ab Central Bank for co-operative agricultural credit societies			Osuuskauppojen säästökassat Handelsslagens sparkassor Consumers' co-operative societies	Kaikkiaan — Inalles Grand total		
	Säästötilit Sparräk- ningar Savings accounts	Shekkitilit Check- räkningar Cheque accounts	Yhteensä Summa Total	Talletukset Depositio- ner Deposits	Shekkitilit Check- räkningar Cheque accounts	Yhteensä Summa Total		Talletukset Depositio- ner Deposits	Shekkitilit Check- räkningar Cheque accounts	Yhteensä Summa Total
	Milj. mk — Million markkas									
1938	1 253	54	1 307	23	51	74	700	17 563	2 235	19 798
1948	12 585	1 325	13 910	115	100	215	3 665	77 649	22 947	100 596
1949	16 524	1 471	17 995	151	40	191	4 649	99 660	26 908	126 568
1950	19 948	1 498	21 446	227	68	295	5 356	115 373	28 248	143 621
1951	29 430	2 107	31 537	280	285	565	8 443	154 870	48 063	202 933
1952	36 982	2 132	39 114	241	99	340	10 798	196 706	33 410	230 116
1953	42 240	2 140	44 380	289	287	576	11 951	228 867	37 849	266 716
1952 XII	36 982	2 132	39 114	241	99	340	10 798	197 161	33 419	230 580
1953 I	37 342	1 900	39 242	329	184	513	11 091	200 153	31 699	231 852
II	38 237	1 926	40 163	350	154	504	11 621	204 572	30 628	235 200
III	38 824	2 258	41 082	419	124	543	11 696	207 399	33 009	240 408
IV	38 997	2 176	41 173	447	263	710	11 690	209 357	33 247	242 604
V	39 202	2 181	41 383	334	116	450	11 694	210 556	34 349	244 905
VI	38 936	2 275	41 211	303	515	818	11 547	209 829	38 145	247 974
VII	39 345	2 284	41 629	294	1 293	1 587	11 461	211 509	38 624	250 133
VIII	40 567	2 178	42 745	288	490	778	11 461	215 382	39 918	255 300
IX	40 121	2 330	42 451	279	358	637	11 388	214 453	40 194	254 647
X	39 849	2 238	42 087	273	444	717	11 347	214 671	41 940	256 611
XI	39 831	2 271	42 102	255	436	691	11 424	215 777	40 538	256 315
XII	42 240	2 140	44 380	289	287	576	11 951	228 867	37 849	266 716
1954 I	42 790	2 277	45 067	293	347	640	12 213	232 382	38 741	271 123
II	43 772	2 230	46 002	312	291	603	12 494	237 182	37 591	274 773

allmänheten — Loans by banking establishments

Vuosi ja kuukausi År och månad Year and month	Kiinnitysluotto- laitokset Hypoteks- inrättningar Mortgage societies	Osuskassojen Keskus Oy Andelskassornas Central Ab Central Bank for co-operative agricultural credit societies				Osuskassat Andelskassor Co-operative Agricultural Credit Societies			Kaikkiaan — Inalles Grand total			
		Lainat Lån	Vekselit Växlar	Shekkitilit Check- räkningar Cheque accounts	Yhteensä Summa Total	Lainat Lån	Shekkitilit Check- räkningar Cheque accounts	Yhteensä Summa Total	Lainat Lån	Vekselit Växlar	Shekkitilit Check- räkningar Cheque accounts	Yhteensä Summa Total
		Milj. mk — Million markkas										
1938	1 688	32	—	26	58	1 968	103	2 071	14 359	2 873	2 842	20 074
1948	2 454	39	1 234	241	1 514	19 518	1 110	20 628	57 897	39 392	7 486	104 775
1949	3 382	80	1 479	325	1 884	27 566	1 475	29 041	78 217	48 780	9 379	136 376
1950	3 830	273	2 588	321	3 182	30 220	1 646	31 866	92 890	51 449	11 379	155 718
1951	4 425	1 021	3 081	278	4 380	35 285	2 184	37 469	108 897	66 212	14 289	189 398
1952	5 379	1 292	3 085	657	5 034	43 004	2 656	45 660	133 690	84 784	17 264	235 738
1953	9 847	1 306	3 404	297	5 007	49 030	2 720	51 750	159 040	81 275	16 657	256 972
1952 XII	5 379	1 292	3 085	657	5 034	43 004	2 656	45 660	133 690	84 784	17 264	235 738
1953 I	5 446	1 290	2 930	268	4 488	43 127	2 837	45 964	134 638	85 477	18 493	238 608
II	5 502	1 288	2 819	346	4 453	43 158	2 949	46 107	135 400	87 693	18 353	241 446
III	5 702	1 291	2 882	273	4 446	43 747	2 801	46 548	136 892	89 500	17 636	244 028
IV	7 463	1 278	3 311	176	4 765	44 278	2 832	47 110	140 770	91 205	17 243	249 218
V	7 588	1 297	3 427	86	4 810	45 395	2 857	48 252	143 409	91 828	17 031	252 268
VI	8 083	1 310	3 105	166	4 581	46 131	2 882	49 013	146 179	91 237	16 755	254 171
VII	8 653	1 312	3 971	138	5 421	46 898	2 790	49 688	148 835	89 919	16 239	254 993
VIII	8 822	1 316	4 938	114	6 368	47 470	2 829	50 299	150 789	87 685	16 000	254 474
IX	9 986	1 320	4 339	174	5 833	48 140	2 953	51 093	152 632	86 049	16 596	255 277
X	9 323	1 319	4 531	191	6 041	48 529	2 858	51 387	155 469	85 031	16 121	256 621
XI	9 393	1 331	3 920	176	5 427	48 736	2 885	51 621	157 008	84 056	16 361	257 425
XII	9 847	1 306	3 404	297	5 007	49 030	2 720	51 750	159 040	81 275	16 657	256 972
1954 I	9 957	1 312	3 574	134	5 020	49 405	2 860	52 265	160 152	82 261	16 772	259 185
II	10 301	1 320	3 477	158	4 955	49 273	2 904	52 177	161 703	81 276	17 638	260 617

31. Elintarvikkeiden ym. vähittäiskauppahintoja ¹⁾ — Detaljhandelspriser för livsmedel m. m. ¹⁾ — Retail prices for provisions etc. ¹⁾

Vuosi ja kuukausi År och månad Year and month	Maito kuorimaton Mjolk, öskummad Whole milk	Meijerivol Mejerismör Dairy butter	Margarini Margarin Margarine	Ruis- jauhot Rågmjöl Rye flour	Munat Ägg Eggs	Herneet, kuivatut Ärtor, torkade Dried peas	Kaura- suurimot, litistetyt Havre- gryn, manglade Rolled oats	Manna- suurimot Manna- gryn Semolina	Ruisleipä, kova (näkkileipä) Rågbröd, hårt (knäckebröd) Crisp rye bread	Ruisleipä, pehmeä Rågbröd, mjukt Rye bread
	Markkaa kilolta — Mark per kg — Markkas per kilogram									
1938	1: 77	29: 87	15: 03	3: 03	19: 50	5: 22	4: 64	6: 49	7: 17	3: 89
1948	19: 51	352: 13	96: 10	14: 41	331: 46	21: 33	20: 12	20: 16	32: 93	20: 52
1949	19: 23	342: 95	106: 11	21: 33	198: 57	26: 67	34: 28	30: 08	44: 94	26: 74
1950	20: 87	359: 81	120: 12	29: 89	187: 80	38: 42	41: 36	41: 79	59: 56	35: 08
1951	22: 85	336: 61	105: 10	35: 08	205: 39	52: 97	52: 26	46: 01	69: 69	39: 41
1952	25: 01	442: 18	100: 04	41: 99	257: 86	54: 80	59: 17	59: 53	79: 97	46: 16
1953	25: 14	438: 98	122: 06	41: 94	244: 29	55: 73	59: 04	59: 28	80: 06	46: 16
1953 I..	25: 14	440: 18	100: 04	41: 98	209: 21	55: 55	60: 19	59: 52	80: 08	46: 16
II..	25: 11	440: 18	124: 04	41: 99	152: 07	55: 30	60: 15	59: 53	80: 06	46: 16
III..	25: 12	440: 18	124: 04	41: 97	255: 77	55: 52	60: 14	59: 56	80: 06	46: 16
IV..	25: 12	440: 18	124: 06	41: 97	255: 38	55: 47	60: 15	59: 48	80: 06	46: 16
V..	25: 15	440: 18	124: 06	41: 95	247: 66	55: 37	60: 18	59: 51	80: 06	46: 16
VI..	25: 17	440: 18	124: 06	41: 95	213: 41	55: 41	60: 15	59: 49	80: 07	46: 16
VII..	25: 19	440: 18	124: 06	41: 97	233: 74	55: 55	60: 17	59: 45	80: 08	46: 16
VIII..	25: 16	440: 18	124: 06	41: 97	279: 23	55: 69	60: 18	59: 45	80: 06	46: 16
IX..	25: 16	440: 18	124: 06	41: 92	273: 23	55: 45	60: 09	59: 43	80: 05	46: 16
X..	25: 14	440: 18	124: 06	41: 88	270: 99	55: 74	58: 16	59: 42	80: 06	46: 16
XI..	25: 12	440: 18	124: 06	41: 93	240: 51	56: 64	55: 28	59: 40	80: 06	46: 16
XII..	25: 13	425: 76	124: 06	41: 84	200: 26	57: 03	53: 66	57: 15	80: 05	46: 14
1954 I..	25: 54	416: 15	196: 09	41: 77	190: 09	57: 69	53: 03	56: 14	80: 04	46: 16
II..	26: 44	416: 16	196: 53	41: 75	186: 65	58: 84	53: 01	55: 73	80: 03	46: 15

Vuosi ja kuukausi År och månad Year and month	Perunat Potatis Potatoes	Lampaan- liha, tuore (paisti) Färkött, färskt (stek) Fresh mutton joint	Stanliha, tuore Fläsk, färskt Fresh pork	Silakka, tuore Ström- ming, färskt Fresh Baltic herring	Silakka, suolattu Ström- ming, saltad Salted Baltic herring	Silli, suolattu Sill, saltad Salted herring	Palasokeri Bitsocker Lump sugar	Koivu- halot, kotii- ajettuina Björkved, hemkörd Birch fuel wood	Savukkeet Cigaretter Cigarettes
		Markkaa kilolta — Mark per kg — Markkas per kilogram)
1938	3: 60	14: 10	15: 34	3: 97	3: 97	7: 60	8: 43	314: 39	4: 30
1948	37: 78	262: 63	314: 65	63: 49	38: 67	66: 92	66: 92	3 337: 15	48: 26
1949	29: 55	153: 49	155: 30	56: 29	43: 53	57: 12	65: 20	3 744: 70	50: —
1950	41: 46	191: 53	222: 37	59: 52	53: 86	64: 13	69: 49	3 979: 09	55: 71
1951	49: 57	252: 13	280: 74	75: 22	61: 97	65: 40	69: 90	7 237: 93	60: —
1952	53: 60	274: 55	318: 53	81: 71	67: 69	65: 62	69: 66	8 368: 69	60: —
1953	51: 52	282: 16	330: 35	81: 55	71: 76	64: 86	69: 67	7 521: 83	60: —
1953 I..	51: 39	270: 74	336: 88	99: 05	75: 79	66: 43	69: 65	7 890: 23	60: —
II..	52: 66	281: 95	341: 20	101: —	73: 08	66: 63	69: 69	7 869: 32	60: —
III..	53: 78	285: 01	331: 16	103: 58	75: 33	67: 77	69: 67	7 827: 69	60: —
IV..	53: 85	289: 12	321: 44	87: 75	78: 85	66: 14	69: 67	7 756: 18	60: —
V..	52: 43	281: 80	332: 21	42: 60	74: 50	66: 34	69: 67	7 752: 61	60: —
VI..	50: 36	280: 69	339: 76	38: 54	71: 34	66: 61	69: 67	7 633: 87	60: —
VII..	48: 65	292: 93	345: 25	55: 81	69: 90	67: 06	69: 69	7 479: 04	60: —
VIII..	63: 25	298: 77	346: 73	77: 43	71: 32	60: 11	69: 69	7 455: 40	60: —
IX..	58: 01	302: 09	334: 11	89: 53	71: 53	61: 02	69: 68	7 412: 50	60: —
X..	51: 04	274: 86	323: 24	96: 43	67: 12	62: 85	69: 66	7 117: 28	60: —
XI..	49: 81	261: 08	300: 73	97: 96	67: 47	63: 66	69: 67	7 047: 78	60: —
XII..	51: 22	266: 82	311: 52	88: 89	64: 91	63: 75	69: 67	7 020: 05	60: —
1954 I..	53: 16	270: 53	305: 43	101: 13	66: 05	63: 62	85: 59	6 961: 89	60: —
II..	55: 25	284: 43	272: 75	87: 28	66: 52	63: 83	85: 59	6 953: 28	60: —

¹⁾ Luvut ovat vähittäiskaupan keskihintoja 33 paikkakunnan hintatietojen mukaan. — ²⁾ Markkaa litralta. — ³⁾ Markkaa 5 litralta. — ⁴⁾ Markkaa tiulta. — ⁵⁾ Tarkoittaa uusia perunoita. — ⁶⁾ Markkaa sylettä (4 m³). — ⁷⁾ Markkaa laatikolta.

¹⁾ Siffrorna äro genomsnittspris för minuthandeln enligt prisuppgifter från 33 orter. — ²⁾ Mark per liter. — ³⁾ Mark per 5 liter. — ⁴⁾ Mark per tjog. — ⁵⁾ Avser nypotatis. — ⁶⁾ Mark per famn (4 m³). — ⁷⁾ Mark per ask.

¹⁾ The figures are average retail prices based on price data from 33 localities. — ²⁾ Markkas per litre. — ³⁾ Markkas per 5 litres. — ⁴⁾ Markkas per 20. — ⁵⁾ New potatoes. — ⁶⁾ Markkas per 4 cu. m. — ⁷⁾ Markkas per packet.

32. Palkkaindeksisarjoja — Löneindexserier — Wage indexes

Vuosi ja neljännes År och kvartal Year and quarter	Maataloustyöväki ¹⁾ Lantbruksarbetare ¹⁾ Agricultural workers			Teollisuustyöväki ¹⁾ Industriarbetare ¹⁾ Industrial workers			Valtion virkamiehet Statens tjänstemän State employees				
	Miehet Men	Naiset Women	Yhteensä Total	Miehet Men	Naiset Women	Yhteensä Total	Palkkaluokat — Löneklasser — Salary classes				
							40—30	29—23	22—13	12—5	Yhteensä Summa Total
1939	100	100	100	100	100	100	100	100	100	100	100
1948	1 198	1 544	1 310	1 120	1 320	1 195	513	548	664	745	665
1949	1 258	1 623	1 376	1 182	1 404	1 267	543	570	702	782	702
1950	1 584	2 049	1 735	1 426	1 655	1 518	788	802	974	1 069	998
1951	2 012	2 595	2 201	1 900	2 238	2 054	992	1 006	1 217	1 335	1 247
1952	2 039	2 633	2 232	1 989	2 353	2 135	1 008	1 022	1 236	1 356	1 267
1952 I..	2 039	2 633	2 232	1 954	2 337	2 108	1 008	1 022	1 236	1 356	1 267
1952 II..	2 039	2 633	2 232	1 998	2 345	2 137	1 008	1 022	1 236	1 356	1 267
1952 III..	2 039	2 633	2 232	2 012	2 364	2 153	1 008	1 022	1 236	1 356	1 267
1952 IV..	2 039	2 633	2 232	1 993	2 364	2 142	1 008	1 022	1 236	1 356	1 267
1953 I..	2 039	2 633	2 232	1 953	2 388	2 127	1 011	1 058	1 244	1 365	1 295
1953 II..	2 039	2 633	2 232	2 017	2 430	2 178	1 011	1 058	1 244	1 365	1 295
1953 III..	2 039	2 633	2 232	2 029	2 407	2 181	1 011	1 058	1 244	1 365	1 295

33. Elinkustannusindeksi — Levnadskostnadsindex — Cost of living index

Vuosi ja kuukausi År och månad Year and month	Kokonaisindeksi Totalindex Total index (100.0)	Ryhmäindeksit ja (suluissa) niiden nykyiset painot — Gruppindextal och (inom parentes) deras nuvarande vikter Group indices and their percent weights (in parentheses)												
		Ravinto Föda Foodstuffs (43.2)		Asunto Bostad Rent (5.6)		Valo ja lämpö Ljus och värme Heating and lighting (5.8)		Vaatus Beklädnad Clothing (19.6)		Verot Skatter Taxes (—)		Muut menot Övriga utgifter Misc. (25.8)		
		3)	4)	3)	4)	3)	4)	3)	4)	3)	4)	3)	4)	
1938	108	..	108	..	111	..	137	..	105	..	90	..	105	..
1948	856	786	1 016	931	161	140	1 369	1 019	858	821	1 604	1 723	717	675
1949	871	799	1 047	959	201	175	1 508	1 123	977	935	1 875	2 014	822	775
1950	992	911	1 203	1 102	248	215	1 530	1 139	1 169	1 120	1 987	2 134	924	871
1951	1 156	1 061	1 284	1 176	360	312	2 395	1 784	1 652	1 582	2 270	2 439	1 142	1 076
1952	1 203	1 104	1 379	1 263	438	381	2 700	2 010	1 484	1 421	2 509	2 695	1 206	1 136
1953	1 219	1 119	1 395	1 277	569	494	2 500	1 862	1 441	1 380	2 395	2 573	1 221	1 150
1953 I	1 210	1 111	1 375	1 259	554	481	2 567	1 912	1 441	1 379	2 431	2 611	1 217	1 147
1953 II	1 219	1 119	1 394	1 277	554	481	2 564	1 909	1 441	1 380	2 431	2 611	1 220	1 150
1953 III	1 219	1 119	1 396	1 278	554	481	2 555	1 903	1 440	1 379	2 431	2 611	1 220	1 149
1953 IV	1 219	1 119	1 399	1 282	554	481	2 544	1 895	1 428	1 367	2 431	2 611	1 220	1 150
1953 V	1 223	1 122	1 406	1 288	554	481	2 546	1 896	1 433	1 372	2 431	2 611	1 220	1 150
1953 VI	1 217	1 117	1 393	1 276	554	481	2 521	1 878	1 439	1 377	2 431	2 611	1 221	1 150
1953 VII	1 221	1 121	1 402	1 284	554	481	2 492	1 856	1 437	1 376	2 431	2 611	1 224	1 153
1953 VIII	1 225	1 125	1 408	1 290	554	481	2 487	1 852	1 448	1 387	2 431	2 611	1 224	1 153
1953 IX	1 225	1 125	1 406	1 288	554	481	2 478	1 846	1 450	1 389	2 431	2 611	1 228	1 157
1953 X	1 231	1 130	1 414	1 295	616	534	2 425	1 806	1 454	1 392	2 287	2 457	1 227	1 156
1953 XI	1 212	1 112	1 380	1 264	616	534	2 413	1 797	1 441	1 380	2 287	2 457	1 214	1 144
1953 XII	1 205	1 106	1 364	1 249	616	534	2 408	1 794	1 443	1 381	2 287	2 457	1 213	1 143
1954 I	1 210	1 110	1 373	1 258	689	598	2 400	1 787	1 431	1 370	2 062	2 215	1 214	1 144
1954 II	1 210	1 110	1 375	1 259	689	598	2 397	1 785	1 429	1 368	2 062	2 215	1 212	1 142

1. 10.—31. 10. 1951 = 100

	101		107		105		97		88		..		102	
	103		109		137		89		85		..		103	
	1953	1954	1953	1954	1953	1954	1953	1954	1953	1954	1953	1954	1953	1954
I	102	104	107	107	133	165	92	86	85	85	103	102
II	103	104	109	107	133	165	92	86	85	85	103	102
III	103		109		133		91		85		103	
IV	103		109		133		91		85		103	
V	103		109		133		91		85		103	
VI	103		108		133		90		85		103	
VII	103		109		133		89		85		103	
VIII	103		110		133		89		86		103	
IX	103		109		133		89		86		104	
X	104		110		148		87		86		104	
XI	103		107		148		86		85		102	
XII	102		106		148		86		86		102	

¹⁾ Laadittu Maataloustuottajain Keskusliiton laskelmien perusteella. (Palkkanormit IV paikkakuntaluokan 2. palkkaryhmässä). — Uppgjord på basen av beräkningar utförda av Maataloustuottajain Keskusliitto. (Normlönerna i 2. lönegruppen av IV ortsklassen).

²⁾ Laadittu Sosiaalisen tutkimustoimiston laskelmien perusteella. — Uppgjord på basen av beräkningar utförda på Byrån för social forskning.

³⁾ 1935 = 100. — ⁴⁾ VIII. 1938—VII. 1939 = 100.

34. Tukkuhintaindeksi — Partipris-
1935 = 100. Ryhmien painot ilmoitettu sulkumerkkien sisällä —

Vuosi ja kuukausi År och månad Year and month	Kotimarkkinatavara- in yleisindeksi Generalindex för hemma- marknads- varor General index of home market goods (100.00)	Ryhmäindeksit — Gruppindex —								
		Eläinkun- nasta saa- dut elin- tarvikkeet Animaliska livsmedel Foodstuffs of animal origin (9.38)	Vilja ja viljatuotteet Spannmål o. spannmåls- produkter Cereals and cereal products (9.22)	Muut kasvi- kunnasta saadut elin- tarvikkeet Övriga vege- tabiliska livsmedel Other vegetable foodstuffs (15.06)	Rehut Foder- medel Fodder (1.99)	Lannoit- teet Gödsel- medel Fertilizers (0.94)	Poltto- aineet ja voitelu- öljyt *) Bränsle o. smörjoljor *) Fuel and lubricants *) (4.78)	Metallit ja metalliteol- lisuustavara- t Metall o. metallin- dustrivaror Metals and products of the metal industry (16.99)	Kivi-, savi- ja lasi- tavarat Sten-, ler- o. glasvaror Stone, clay & glass ware (2.79)	Kemiallis- teknilliset tavarat Kemisk- tekniska varor Chemicals (3.95)
1938	114	119	105	95	129	109	126	122	114	100
1948	1 090	1 792	420	1 103	1 012	580	1 454	1 031	875	1 158
1949	1 098	1 332	626	1 115	1 016	643	1 441	1 121	968	1 234
1950	1 265	1 526	932	1 232	1 217	712	1 573	1 231	1 053	1 305
1951	1 809	1 644	1 124	1 350	1 817	729	2 778	1 718	1 505	1 846
1952	1 793	1 855	1 300	1 281	1 757	735	2 957	1 791	1 635	1 983
1953	1 727	1 897	1 296	1 290	1 635	743	2 518	1 727	1 639	1 731
1953 I ..	1 769	1 888	1 308	1 273	1 717	752	2 672	1 776	1 640	1 852
II ..	1 771	1 916	1 307	1 305	1 693	752	2 673	1 766	1 640	1 833
III ..	1 755	1 865	1 307	1 297	1 683	768	2 627	1 767	1 640	1 833
IV ..	1 752	1 893	1 307	1 293	1 683	768	2 627	1 753	1 640	1 752
V ..	1 738	1 916	1 307	1 287	1 683	768	2 627	1 727	1 640	1 741
VI ..	1 726	1 909	1 297	1 280	1 636	768	2 500	1 719	1 640	1 744
VII ..	1 714	1 936	1 298	1 280	1 612	703	2 454	1 722	1 640	1 758
VIII ..	1 699	1 926	1 294	1 303	1 591	703	2 454	1 722	1 640	1 721
IX ..	1 687	1 913	1 288	1 286	1 580	703	2 454	1 709	1 640	1 678
X ..	1 703	1 880	1 286	1 285	1 580	743	2 403	1 707	1 638	1 635
XI ..	1 703	1 874	1 287	1 292	1 580	743	2 361	1 679	1 637	1 609
XII ..	1 709	1 847	1 274	1 296	1 580	743	2 361	1 677	1 637	1 613
1954 I ..	1 733	1 823	1 272	1 449	1 591	759	2 361	1 679	1 637	1 593
II ..	1 733	1 830	1 273	1 453	1 602	759	2 361	1 665	1 637	1 575

Vuosi ja kuukausi År och månad Year and month	Erikoisindeksit — Specialindex — Special indices				Tuontita- varain (cif) yleisindeksi General- index för import- varor (cif) General index of import goods (cif) (100.00)	Ryhmäindeksit — Gruppindex —						
	Tuotanto- hyödyk- keet Produktionsför- nöden- heter Pro- ducers' goods (63.45)	Kulutus- tavarat Konsum- tionsvaror Con- sumers' goods (36.55)	Jalostam. ja väh. jalost. tav. Obearb. o. oväsentligt bearb. varor Raw ma- terials and articles mainly un- manufac- tured (58.08)	Oleonn. jalost. tav. Väsentligt bearb. varor Articles wholly or mainly manu- factured (41.92)		Vilja ja vilja- tuotteet Spannmål o. spannmåls- produkter Cereals and cereal products (5.27)	Muut kasvi- kunnasta saadut elin- tarvikkeet Övr. vege- tab. livs- medel Other vegetable foodstuffs (11.72)	Rehut, Foder- medel Fodder (3.56)	Lannoit- teet Gödsel- medel Fer- tilizers (3.01)	Poltto- aineet ja voitelu- öljyt Bränsle och smör- joljor Fuel and lubricants (8.92)	Metallit ja metalliteol- lisuustavara- t Metall o. metallin- dustrivaror Metals and products of the metal industry (35.38)	Kemiallis- teknilliset tavarat Kemisk- tekniska varor Chemicals (8.60)
1938	119	106	120	106	111	124	91	136	109	116	123	104
1948	1 044	1 162	1 245	874	996	1 240	1 087	1 573	645	997	1 010	1 022
1949	1 086	1 112	1 206	948	1 063	1 112	1 218	1 324	650	1 026	1 074	1 070
1950	1 263	1 257	1 410	1 064	1 366	1 505	2 238	1 361	732	1 181	1 217	1 136
1951	1 988	1 499	2 103	1 402	1 878	1 774	2 981	1 970	814	2 025	1 637	1 551
1952	1 944	1 531	2 089	1 383	1 801	2 140	2 827	2 366	895	1 917	1 707	1 735
1953	1 850	1 514	1 980	1 377	1 590	2 004	2 778	1 918	890	1 628	1 432	1 397
1953 I ..	1 914	1 518	2 049	1 382	1 674	2 057	2 851	2 092	890	1 665	1 526	1 570
II ..	1 909	1 533	2 050	1 385	1 653	2 010	2 855	2 238	890	1 662	1 505	1 540
III ..	1 891	1 518	2 021	1 385	1 653	1 990	2 914	2 150	890	1 686	1 506	1 540
IV ..	1 882	1 526	2 015	1 387	1 629	1 990	2 907	1 837	890	1 666	1 481	1 425
V ..	1 859	1 527	1 998	1 377	1 590	1 979	2 894	1 837	890	1 647	1 418	1 413
VI ..	1 848	1 514	1 979	1 376	1 566	2 015	2 752	1 837	890	1 615	1 409	1 390
VII ..	1 827	1 517	1 959	1 375	1 574	2 015	2 769	1 837	890	1 607	1 421	1 427
VIII ..	1 800	1 523	1 930	1 379	1 566	1 996	2 752	1 837	890	1 600	1 411	1 356
IX ..	1 788	1 512	1 910	1 379	1 556	1 996	2 755	1 837	890	1 605	1 387	1 293
X ..	1 819	1 502	1 940	1 376	1 549	1 996	2 648	1 837	890	1 598	1 397	1 270
XI ..	1 823	1 496	1 948	1 365	1 534	1 996	2 627	1 837	890	1 586	1 368	1 274
XII ..	1 836	1 487	1 959	1 363	1 534	2 007	2 613	1 837	890	1 596	1 359	1 272
1954 I ..	1 857	1 518	1 978	1 394	1 539	2 007	2 664	1 837	890	1 576	1 376	1 260
II ..	1 856	1 521	1 983	1 388								

*) Paperivanukkeelle ja sahatulle puutavaralle vuosien 1934—36 keskihinnat = 100. — Medelprisen för pappersmassa och sågade trävaror åren

*) Vuodesta 1942 lähtien usittu painotus. — Ny vägning fr. o. m. år 1942. — New weights have been used for the items in this group since 1942.

*) El ole otettu huomioon luvussa 1. 1. 1951 tapahtunutta muutosta, jonka johdosta tukkuhintoihin sisältyvä luv. nousi n. 10 %:sta n. 20 %:iin. vilka höjde den i partiprisen, ingående omsättningsskatten från ca 10 % till ca 20 %. I prisen ingår alltså blott 10 % omsättningsskatt. — The above prices, thus, include 10 % sales tax only.

*) Vuodesta 1939 lähtien jätettiin muut vientitavararyhmät pois viennin hintaindeksistä (13.2 % alkuperäisestä painosummasta). — Fr. o. m. år

index — Wholesale price index

Gruppvikterna angivna inom parentes — Group weights in parentheses

Group indices					Erikoisindexit — Specialindextal — Special indices				
Vuodat ja nahkatavarat Hudar och lädervaror Skins and leather goods (4.14)	Kautsu ja kautsutavarat Kautschuk och kautschukvaror Rubber and rubber products (1.34)	Kehruuaineet ja kutomata-varat Spånads-ämnen och textilvaror Textiles and textile products (13.84)	Paperivanuke pahvi ja paperi Pappersmassa papp o. papper Pulp, cardboard and paper (1.96)	Puutavarat Trävaror Wood and articles of wood (13.68)	Siitä — Därav — Of which				Tuontitavarat Importerade varor Imported goods (31.90)
					Kotimaiset tavarat Inhemiska varor Domestic goods (68.10)	Maatalous-tuotteet Lantbruks-produkter Agricultural produce (13.14)	Metsätalous-tuotteet Skogshus-hållnings-produkter Forestry products (13.87)	Teollisuus-tuotteet Industri-produkter Industrial products (41.09)	
106	103	100	113	143	118	117	145	110	104
806	506	826	823	1 425	1 117	1 397	1 499	903	1 022
927	553	925	909	1 370	1 099	1 136	1 431	980	1 092
1 417	719	1 048	1 033	1 604	1 287	1 378	1 664	1 131	1 222
2 204	1 169	1 607	1 591	2 973	1 886	1 617	3 103	1 561	1 646
1 572	936	1 418	1 601	2 860	1 892	1 752	3 056	1 545	1 581
1 449	796	1 407	1 451	2 747	1 840	1 730	2 857	1 532	1 486
1 473	832	1 394	1 455	2 911	1 884	1 733	3 073	1 530	1 525
1 449	851	1 390	1 455	2 903	1 891	1 765	3 065	1 535	1 516
1 442	839	1 392	1 455	2 842	1 866	1 717	2 988	1 534	1 517
1 435	839	1 398	1 449	2 843	1 869	1 736	2 988	1 534	1 502
1 431	822	1 395	1 449	2 774	1 856	1 743	2 920	1 534	1 484
1 440	810	1 400	1 449	2 761	1 843	1 725	2 865	1 535	1 477
1 444	784	1 400	1 443	2 671	1 824	1 744	2 759	1 534	1 478
1 439	762	1 422	1 443	2 540	1 803	1 757	2 631	1 539	1 475
1 439	762	1 434	1 443	2 504	1 789	1 723	2 596	1 538	1 469
1 468	754	1 438	1 459	2 663	1 811	1 703	2 734	1 534	1 474
1 468	748	1 404	1 459	2 751	1 820	1 712	2 806	1 521	1 455
1 457	749	1 421	1 459	2 801	1 825	1 701	2 856	1 516	1 461
1 445	744	1 420	1 488	2 831	1 844	1 726	2 884	1 531	1 495
1 440	742	1 427	1 488	2 838	1 846	1 735	2 892	1 529	1 492

Group indices			Ryhmäindexit Gruppindextal Group indices			
Vuodat ja nahkatavarat Hudar och lädervaror Skins and leather goods (3.87)	Kautsu ja kautsutavarat Kautschuk och kautschukvaror Rubber and rubber products (1.61)	Kehruuain- ja kutomata-varat Spånads-ämnen och textilvaror Textiles and textile products (18.07)	Vientitavara- rain (fob) yleisindeksi General- index för export- varor (fob) General index of export goods (fob) (100.00) *		Puutavarat ¹⁾ Trävaror ¹⁾ Wood and articles of wood ¹⁾ (53.58)	
			Paperi- vanuke, ¹⁾ pahvi ja paperi Pappers- massa ¹⁾ , papp och papper Pulp, card- board and paper ¹⁾ (46.42)			
97	113	96	119	120	120	
896	536	832	1 278	1 443	1 135	
976	544	1 023	1 201	1 184	1 216	
1 395	817	1 402	1 420	1 456	1 388	
2 043	1 667	1 893	2 955	3 390	2 578	
1 316	1 327	1 380	2 410	2 534	2 303	
1 149	917	1 286	1 944	1 622	2 188	
1 265	1 000	1 340	1 972	1 681	2 223	
1 158	1 063	1 277	1 977	1 683	2 232	
1 141	1 024	1 258	1 970	1 676	2 224	
1 116	1 024	1 307	1 963	1 667	2 219	
1 116	967	1 250	1 952	1 663	2 203	
1 116	929	1 247	1 933	1 641	2 186	
1 116	890	1 246	1 915	1 637	2 156	
1 116	846	1 276	1 914	1 640	2 151	
1 116	846	1 293	1 907	1 648	2 131	
1 191	818	1 306	1 920	1 644	2 160	
1 191	797	1 300	1 939	1 671	2 171	
1 149	801	1 327	1 967	1 693	2 203	
1 124	783	1 310				

Epävirallisia rinnakkaisarvoja²⁾ — Inofficiella parallellserier³⁾
Unofficial parallel series³⁾

Koti- markkina- tavarain yleis- indeksi General- index för hemma- marknads- varor General index of home market goods (114)	Erikoisindexit — Specialindextal Special indices				Tuontitavarat Importe- rade varor Imported goods (104)
	Siitä — Därav — Of which				
Kotimai- set tavarat Inhemiska varor Domestic goods (68.10)	Maat- talous- tuotteet Lant- bruks- produkter Agri- cultural produce (13.14)	Metsä- talous- tuotteet Skogshus- hållnings- produkter Forestry products (13.87)	Teolli- suustuot- teet Industri- produkter Industrial products (41.09)		
					114
1 090	1 117	1 397	1 499	903	1 022
1 098	1 099	1 136	1 431	980	1 092
1 265	1 287	1 378	1 664	1 131	1 222
1 726	1 810	1 617	3 096	1 438	1 545
1 719	1 830	1 752	3 048	1 443	1 482
1 658	1 780	1 730	2 849	1 435	1 398
1 699	1 823	1 733	3 065	1 433	1 434
1 701	1 831	1 765	3 057	1 438	1 425
1 685	1 806	1 717	2 981	1 437	1 427
1 682	1 809	1 736	2 981	1 437	1 413
1 669	1 796	1 743	2 913	1 437	1 396
1 657	1 782	1 725	2 857	1 438	1 390
1 645	1 764	1 744	2 752	1 437	1 391
1 630	1 743	1 757	2 623	1 441	1 389
1 618	1 729	1 723	2 588	1 441	1 383
1 635	1 751	1 703	2 727	1 436	1 387
1 635	1 760	1 712	2 799	1 425	1 369
1 641	1 765	1 701	2 848	1 421	1 375
1 665	1 785	1 726	2 877	1 436	1 409
1 666	1 787	1 735	2 884	1 434	1 407

1934—36 = 100. — For pulp and sawn goods the average prices in 1934—36 = 100.

Tässä laskelmassa sisältyy hintoihin siis vain 10 %:n lvv. — Med utslutande av de ändringar i omsättningsbeskattningen, som infördes 1. 1. 1951 och The change in sales tax, 1 January, 1951, is not taken into consideration. This change resulted in an increase in sales tax from 10 % to approx. 20 %.

1939 ha övriga varugrupper inom exporten utelämnats ur indexberäkningen (13.2 % av den ursprungliga viktsumman).

35. Rakennuskustannusindeksi ¹⁾ — Byggnadskostnadsindex ¹⁾ — Building costs index

Vuosi ja kuukausi År och månad Year and month	Kokonaisindeksi Totalindex Total index	a. Rakennustarvikkeet Byggnadsmaterial Building materials	b. Sivu- ja alaurakat Sido- och underentreprenörer By- and sub-contractors	c. Työpalkat Arbetslöner Wages	d. Työmaan yleiskulut Allmänna kostnader på arbetsplatsen Overhead costs of the contractor	Kustannusryhmit a-d yhteensä (rakentajan indeksi) Kostnadsposterna a-d sammanlagt (byggarens index) Costs groupes a-d total (Contractor's index)	e. Asiantuntijapalkkiot Sakkunnigarvode Experts' fees	f. Rakennuspääoman korot Ränta på byggnadskapitalet Interest on building capital								
V. 1935 = 100 — År 1935 = 100 — Year 1935 = 100																
1938	127	124	124	140	121	127	119	122								
1948	1 184	1 278	1 307	980	797	1 172	1 086	1 617								
1949	1 186	1 253	1 330	993	867	1 177	1 104	1 483								
1950	1 407	1 416	1 577	1 311	1 006	1 396	1 310	1 752								
1951	1 943	1 912	2 222	1 861	1 226	1 916	1 797	2 839								
V. 1951 = 100 — År 1951 = 100 — Year 1951 = 100																
1951	100	100	100	100	100	100	100	100								
1952	103	104	105	103	104	104	104	85								
1953	101	101	104	99	102	101	101	83								
	1953	1954	1953	1954	1953	1954	1953	1954								
I	101	100	102	99	105	103	97	100	102	102	101	101	101	101	82	82
II	100	99	102	99	105	102	95	98	102	101	101	100	101	100	82	81
III	100		102		105		97		102	101			101		82	
IV	101		102		104		100		103	102			102		83	
V	100		101		104		198		102	101			101		82	
VI	101		101		104		100		102	102			102		83	
VII	100		101		104		198		101	101			101		82	
VIII	101		101		104		101		102	102			102		83	
IX	101		101		104		102		103	102			102		83	
X	101		100		104		102		102	102			102		83	
XI	101		99		103		103		102	102			102		83	
XII	100		99		103		99		101	101			101		82	

36. Julkiset työnvälitystoimistot — De offentliga arbetsförmedlingsanstalterna
Public employment exchange

Vuosi ja kuukausi År och månad Year and month	Työnhakemuksia Arbetsansökningar Applications for work	Tarjottuja paikkoja Lediga platser Vacancies offered	Työnvälityksiä Arbetsförmedling Situations filled	Työnhakijoita kauden lopussa *) Arbetsökande vid periodens slut *) Applicants at end of period
1948	208 251	225 746	122 002	8 959
1949	451 233	176 258	143 643	68 583
1950	393 277	223 994	166 938	16 080
1951	261 152	252 933	160 678	8 545
1952	316 239	240 650	177 496	33 532
1953	430 581	215 691	186 773	44 922
1952 IX	24 158	20 909	15 044	8 679
X	30 029	20 542	17 466	12 060
XI	38 660	14 337	16 994	22 512
XII	39 350	12 307	12 577	33 532
1953 I	82 632	17 463	14 118	56 754
II	38 433	13 096	12 536	65 150
III	33 545	16 257	14 330	65 445
IV	29 168	20 783	18 030	57 383
V	28 278	27 293	21 276	29 505
VI	23 234	20 215	17 711	10 524
VII	20 893	16 801	14 385	7 683
VIII	22 577	18 093	13 742	9 721
IX	29 558	18 675	16 183	14 095
X	38 822	17 031	16 825	26 693
XI	44 732	14 751	14 213	42 190
XII	38 709	15 233	13 424	44 922
1954 I	86 907	20 748	14 879	57 260
II				

37. Työnseisaukset — Arbetsinställelser
Work stoppages

Alkaneita työnseisauksia Påbörjade arbetsinställelser Work stoppages begun	Niiden koskevia työntantaja Av dem berörda arbetsgivare Employers affected	Niiden koskevia työntekijöitä Av dem berörda arbetare Workers affected
84	200	15 057
48	3 293	53 642
78	887	107 515
67	436	10 962
43	624	9 225
101	134	15 115
1	1	1 177
1	1	151
1	1	1 200
2	5	85
4	4	1 140
10	14	1 576
8	8	736
7	7	549
29	47	5 095
12	13	965
8	13	770
4	4	527
7	7	1 591
9	11	1 462
3	3	466
2	2	32
2	2	68

¹⁾ Suomen Pankin taloustieteellisen tutkimuslaitoksen mukaan. — Enligt Finlands Banks institut för ekonomisk forskning.

²⁾ Työnhakijoita työnvälitystoimistoissa kuukauden viimeisenä lauantaina. — Vid arbetsförmedlingsanstalterna registrerade arbetsökande den sista lördagen i månaden.

38. Valtion tulot — Statsinkomsterna — State revenue

Vuosi ja kuukausi År och månad Year and month	Yhteensä Summa Total	Varsinaiset tulot Egentliga inkomster Revenue proper	Pääomatulot Kapitalinkomster Capital income	Verot Skatter Taxes	Välittömät verot — Direkta skatter — Direct taxation				Yhteensä Summa Total
					Tulo- ja omaisuus vero Inkomst- och förmögensskatt Taxes on income and property	Perintö- ja lahjaverot Arvs- och gåvoskatt Death duties and gift tax	Omaisuu- denluovutus- vero Förmögen- hetsöver- lätelseskatt Capital levy	Muut välittömät verot Övriga direkta skatter Other direct taxes	
Milj. mk — Million markkas									
1938	5 535	4 862	673	3 664	1 089	—	—	1	1 090
1948	113 692	99 434	14 258	82 821	27 566	304	4 646	1 272	33 788
1949	125 981	111 402	14 579	86 138	23 037	322	6 173	278	29 810
1950	137 218	129 642	7 576	103 767	36 139	319	4 301	140	40 899
1951	204 633	182 448	22 185	144 149	47 091	292	487	89	47 959
1952	205 017	196 555	8 462	151 534	51 558	401	147	103	52 209
1952 VII	22 454	21 969	485	18 306	8 839	20	4	8	8 871
VIII	25 405	24 803	602	12 052	4 617	22	7	4	4 650
IX	9 054	8 165	889	6 005	—2 745	53	5	2	—2 685
X	19 848	19 400	448	16 561	8 694	60	20	13	8 787
XI	16 277	15 597	680	12 994	6 401	23	12	4	6 440
XII	29 685	28 063	1 622	25 368	9 381	33	12	15	9 441
1953 I	13 301	12 938	313	10 792	6 673	25	4	0	6 702
II	13 941	13 272	669	10 871	6 659	35	2	20	6 716
III	7 408	6 852	556	4 833	—2 330	35	11	11	—2 273
IV	19 607	19 246	361	16 315	9 391	55	1	9	9 456
V	14 589	14 313	276	10 763	4 849	27	10	0	4 886
VI	17 177	16 711	466	3 276	—4 961	45	3	7	—4 906
VII	20 112	19 729	383	16 469	8 577	30	4	5	8 616
VIII	16 512	15 036	1 476	11 893	4 683	28	1	5	4 717
IX	30 502	9 362	21 140	6 958	—1 078	69	7	3	—999
X	19 374	18 267	1 107	15 821	8 537	49	7	1	8 594
XI	16 132	15 690	442	13 280	6 053	13	4	1	6 071
Väilliset verot — Indirekta skatter — Indirect taxes									
Vuosi ja kuukausi År och månad Year and month	Tullitulot Tull- inkomster Customs duties	Tupakka- valmiste- vero Accis på tobak Excise tax on tobacco	Makelsval- mistevero Accis på sötsaker Excise tax on sweets	Mallas- juomavero Malt- drycksskatt Tax on malt beverages	Väki- viina- ja marja- viinivero Accis på sprit och bärviner Excise tax on spirits and berry wines	Tullitikka- vero Skatt på tändstickor Excise tax on matches	Virvoitus- juomavero Accis på läskdrycker Excise tax on refresh- ments	Muita väillisiä veroja Övriga indirekta skatter Other indirect taxes	Yhteensä Summa Total
Milj. mk — Million markkas									
1938	1 832	275	30	70	54	—	—	48	2 309
1948	9 111	6 434	245	276	170	289	181	174	16 880
1949	12 454	7 238	894	525	136	249	205	37	21 738
1950	13 085	7 942	1 135	765	146	301	239	24	23 637
1951	16 204	8 906	1 273	939	142	264	341	209	28 278
1952	20 675	9 828	1 159	941	155	274	354	146	33 532
1952 VII	2 041	778	100	92	13	20	45	12	3 101
VIII	1 404	130	114	110	18	28	55	8	1 867
IX	1 462	1 689	93	92	10	18	34	12	3 410
X	1 573	802	64	71	11	23	21	16	2 581
XI	1 570	67	80	66	10	22	20	11	1 846
XII	1 538	1 683	111	136	27	23	21	14	3 553
1953 I	1 463	821	125	—	—	20	21	7	2 457
II	1 036	832	75	58	11	27	19	9	2 067
III	1 386	627	91	51	13	24	18	9	2 219
IV	1 623	754	89	70	10	22	29	13	2 610
V	1 457	127	104	79	13	21	41	7	1 849
VI	1 642	1 376	77	84	12	18	41	11	3 261
VII	1 405	807	78	107	18	19	71	7	2 512
VIII	1 477	909	93	101	13	22	63	9	2 687
IX	1 487	934	83	87	11	22	39	14	2 677
X	1 238	891	105	70	18	27	27	12	2 338
XI	1 141	925	99	73	15	22	27	13	2 315

38. Valtion tulot (jatk.) — Statsinkomsterna (forts.) — State revenue (cont.)

Vuosi ja kuukausi År och månad Year and month	Sekaluntoiset verot Skatter av blandad natur Miscellaneous taxation				Työn- antajien suoritet- vat lapsi- lisiä- ja kan- sanelike- maksut Arbets- givarnas barn- bidrags- och folk- pensions- premier— ¹⁾	Korot ja osingot Räntor och dividender Interests and dividends	Valtion- rautateiden nettotulot Statsjärn- vägarnas netto- inkomster Net receipts from State railways	Posti- ja lennätin- laitoksen nettotulot Posti- och telegrafv. nettoink. Net receipts from postal, telegraph and telephone services	Metsä- talouden nettotulot Netto inkomster av skogs- hushäll- ningen Net receipts from forestry	Muuta varainsa- tuloja Övriga egenliga inkomster Other revenue proper
	Liike- vaihtovero Omsätt- ningsskatt Sales tax	Leimaverot Stämpel- skatt Stamp duties	Kahvivero Skatt på kaffe Tax on coffee	Yhteensä Summa Total						
	Milj. mk — Million markkas									
1938	—	265	—	265	—	310	190	69	268	361
1948	27 676	2 978	1 499	32 153	1 093	7 903	1 684	427	1 220	4 286
1949	29 743	3 105	1 742	34 590	8 328	9 207	—936	216	802	7 647
1950	33 548	3 690	1 993	39 231	11 105	6 367	—2 508	—27	1 378	9 560
1951	62 178	5 100	634	67 912	16 181	7 392	731	149	3 235	10 611
1952	59 506	5 582	905	65 793	17 599	11 413	1 097	1 070	3 926	9 916
1952 VII	5 734	503	97	6 334	1 476	84	193	—12	1 213	709
VIII	4 986	434	115	5 535	1 441	10 003	163	23	669	452
IX	4 817	355	108	5 280	1 396	69	—51	28	37	681
X	4 689	411	93	5 193	1 457	38	2	104	—20	1 258
XI	4 163	428	117	4 708	1 486	32	—132	56	—85	1 246
XII	11 713	563	98	12 374	2 138	414	230	84	—238	67
1953 I	1 070	434	129	1 633	1 434	35	56	246	—145	570
II	1 324	640	124	2 088	1 172	44	—391	95	—488	1 969
III	4 177	659	101	4 937	1 374	50	—49	65	—498	1 027
IV	3 703	442	104	4 249	1 463	114	—30	142	—38	1 280
V	3 475	447	106	4 028	1 406	269	—400	35	—1 280	960
VI	4 284	528	109	4 921	1 472	10 426	—42	34	577	968
VII	4 729	514	98	5 341	1 498	108	285	—12	619	762
VIII	3 938	424	127	4 489	1 413	39	146	—18	987	576
IX	4 722	440	118	5 280	1 449	175	—59	—3	86	756
X	4 243	486	110	4 839	1 494	46	—53	139	—75	739
XI	4 381	432	81	4 894	1 502	43	—59	99	—173	998

39. Valtionvelka — Statsskulden — Public debt

Vuosi ja kuukausi År och månad Year and month	Päivän kurssin mukaan — Enligt dagkurs — According to current rates of exchange							Koko valtion- velka Hela stats- skulden Total public debt
	Ulkomainen velka — Utländsk skuld — Foreign debt			Kotimainen velka — Inhemsk skuld — Internal debt				
	Vakautettu Konsoliderad Consolidated	Vakauttamaton Svävande Floating	Yhteensä Summa Total	Vakautettu Konsoliderad Consolidated	Vakauttamaton Svävande Floating	Yhteensä Summa Total		
	Milj. mk — Million markkas							
1938	1 211	—	1 211	2 406	57	2 463	3 674	
1948	39 402	4 203	43 605	44 337	30 000	74 337	117 942	
1949	58 533	4 620	63 153	40 897	32 504	73 401	136 554	
1950	61 426	4 453	65 879	38 584	31 242	69 826	135 705	
1951	70 686	4 126	74 812	38 293	17 846	56 139	130 951	
1952	63 857	3 874	67 731	36 500	24 882	61 382	129 113	
1953	61 667	3 766	65 433	55 962	11 520	67 482	132 915	
1952 VIII	64 231	3 947	68 178	35 782	22 988	58 770	126 948	
IX	64 307	3 933	68 240	36 052	29 388	65 440	133 680	
X	64 182	3 907	68 089	36 038	21 770	57 808	125 897	
XI	64 090	3 899	67 989	36 326	24 415	60 741	128 730	
XII	63 857	3 874	67 731	36 500	24 882	61 382	129 113	
1953 I	63 854	3 798	67 652	34 714	17 686	52 400	120 052	
II	63 826	3 784	67 610	34 960	16 341	51 301	118 911	
III	63 397	3 779	67 176	35 042	22 015	57 057	124 233	
IV	63 316	3 773	67 089	35 029	16 388	51 417	118 506	
V	63 226	3 773	66 999	35 017	21 476	56 493	123 492	
VI	62 964	3 773	66 737	34 965	30 302	65 267	132 004	
VII	62 638	3 773	66 411	34 624	26 288	60 912	127 323	
VIII	62 559	3 773	66 332	34 370	34 841	69 211	135 543	
IX	62 102	3 773	65 875	54 844	15 320	70 164	136 039	
X	61 877	3 773	65 650	55 422	14 560	69 982	135 632	
XI	61 782	3 773	65 555	55 538	12 102	67 640	133 195	
XII	61 667	3 766	65 433	55 962	11 520	67 482	132 915	
1954 I	61 547	3 580	65 127	56 009	11 246	67 255	132 382	

¹⁾ Children's allowances and national pension premiums payable by employers.

40. Pollisin tietoon tulleet rikokset sekä juopumuspidätykset — Brott, som kommit till polisens kännedom samt anhållanden för fylleri
Offences known to the police and persons taken into custody for drunkenness.

Vuosi ja kuukausi År och månad Year and month	Rikoksia sekä juopumuspidätyksiä kaikkiaan Totalantalet brott och anhållanden för fylleri Total		Väkivalta virkamiestä vastaan Våld mot tjänsteman Assault against a state official		Haitantekevirkamielhelle Hindrande av tjänsteman Impeding a state official in the discharge of his duty		Siveellisyysrikokset Sedlighetsbrott Moral offences		Asiakirjan väärennys Förfälskning av urkund Falsification of document		Juopumus — Fylleri Drunkenness				Murha, täytetty rikos Mord, fullbordat brott Murder, completed crime		Tappo tai kuoleman aiheuttanut pahoinpitely Dråp eller misshandel med dödlig påföljd Man-slaughter or wounding occasioning death		Muu pahoinpitely Annan misshandel Other wounding	
	1952	1953	1952	1953	1952	1953	1952	1953	1952	1953	1952	1953	1952	1953	1952	1953	1952	1953	1952	1953
1948 .	306	415	653		1 142		602		984		141 639		64 993		41		143		5 693	
1949 .	277	662	488		1 065		843		939		131 953		61 358		38		95		5 541	
1950 .	291	055	493		1 145		810		874		146 998		67 352		29		108		6 163	
1951 .	286	308	560		1 271		896		1 044		136 521		65 893		34		77		6 305	
1952 .	296	642	484		1 299		737		754		139 626		69 938		38		94		6 154	
1953 .	308	588	504		1 229		667		894		134 371		68 803		51		74		6 014	
I	21 746	21 664	37	44	110	95	63	33	75	102	9 239	9 183					6	4	534	395
II	21 051	19 551	30	39	97	88	54	28	58	65	9 949	8 688	14 346	13 667	1	4	5	3	442	344
III	21 399	23 267	45	31	101	92	53	46	120	104	9 870	10 189			1	3	6	7	433	456
IV	24 325	26 251	41	33	124	102	65	88	46	63	11 079	11 695			4	6	7	4	537	460
V	25 314	25 284	37	38	104	106	71	69	49	44	12 230	11 183	18 201	17 952	5	4	6	14	517	473
VI	26 017	24 627	39	39	124	93	70	56	40	49	13 333	11 232			1	11	12	7	573	532
VII	27 556	27 057	50	61	92	102	94	62	60	56	14 264	12 873			5	4	9	7	578	552
VIII	27 085	28 892	60	40	116	111	89	52	37	61	14 101	13 896	20 936	20 515	1	—	11	6	588	593
IX	25 883	28 504	30	47	92	93	43	59	52	62	12 565	11 894			9	3	10	3	487	545
X	28 369	31 998	40	64	120	130	67	73	88	106	11 645	13 097			5	7	4	8	534	638
XI	25 472	26 863	33	32	102	119	33	55	69	116	11 200	10 376	16 455	16 669	2	—	11	7	478	523
XII	22 425	24 630	42	36	117	98	35	46	60	66	10 151	10 065			2	4	7	4	453	503

Vuosi ja kuukausi År och månad Year and month	Lapsenmurha Barnamord Infanticide		Varkaus, näpistäminen, murto Stöld, snatteri, inbrott Larceny, petty larceny, breaking		Kavaltaaminen Försvinnning Embezzlement		Ryöstö Rån Robbery		Varastetun tavaran kätkeminen Döljande av tjuvgods Receiving of stolen goods		Petos Bedrägeri Fraud		Väkijuomien luvaton valmistus Olovlig tillverkning av alkohol-drycker Illicit distillation of spirits		Väkijuomien luvaton myynti Olovlig försäljning av alkohol-drycker Illicit sale of spirits		Muut väkijuomalakia vastaan tehdyt rikokset Övriga brott mot lagen om alkohol-drycker Other offences against the Law on Alcoholic Beverages		Moottoriajoneuvo-liikenne-rikokset Brott mot bestämmelser ang. trafik med motorfordon Offences against Driving Regulations	
	1952	1953	1952	1953	1952	1953	1952	1953	1952	1953	1952	1953	1952	1953	1952	1953	1952	1953	1952	1953
1948	38		36 172		3 203		469		978		5 938		1 597		4 805		7 849		25 240	
1949	50		25 137		2 835		332		571		5 274		1 719		3 439		7 381		29 987	
1950	29		24 207		2 353		259		490		6 162		1 428		3 376		7 824		34 179	
1951	18		24 029		2 374		193		428		5 387		1 205		2 868		7 495		35 290	
1952	27		22 585		2 304		265		469		6 155		1 100		2 826		6 902		43 965	
1953	24		24 747		2 761		210		445		6 064		1 403		3 318		5 084		55 364	
I	3	1	1 839	1 818	194	244	15	20	53	30	464	505	77	73	260	224	597	312	3 240	3 897
II	4	1	1 515	1 330	174	194	22	10	50	54	466	577	45	49	233	197	667	354	2 817	3 524
III	—	5	1 367	1 581	204	187	16	12	39	38	900	470	61	92	292	277	634	396	3 292	4 762
IV	5	1	1 617	1 863	168	183	22	16	52	71	768	397	88	123	276	291	575	467	3 723	4 862
V	1	3	1 879	1 923	179	219	23	11	32	31	468	415	91	98	166	230	510	398	3 648	4 882
VI	—	2	1 937	2 108	179	199	27	24	16	15	356	442	108	128	153	217	665	423	3 328	4 242
VII	3	—	2 374	2 270	220	258	33	17	25	17	419	449	93	132	161	163	525	418	3 500	4 596
VIII	2	2	2 201	2 424	141	219	29	23	32	41	463	463	103	119	179	263	508	429	3 663	4 533
IX	5	1	2 118	2 490	202	232	25	19	46	43	400	485	101	132	213	301	567	437	3 671	5 417
X	2	3	2 143	2 591	265	279	19	18	35	38	552	604	145	197	321	438	637	548	5 486	5 538
XI	1	5	1 851	2 242	193	252	19	18	45	33	494	713	87	103	327	373	545	438	4 129	5 085
XII	1	—	1 744	2 107	185	295	15	22	44	34	405	544	101	157	245	344	472	464	3 468	3 976

41. Eri maiden tukkuhintaindeksit — Partiprisindex i olika länder — Wholesale price indexes of various countries

Vuosi ja kuukausi År och månad Year and month	Suomi Finland	Ruotsi Sverige Sweden	Norja Norge Norway	Tanska Danmark Denmark	Alankomaat Nederländerna Netherlands	Iso Britannia Storbritannien United Kingdom	Länsi-Saksa *) Väst-Tyskland *) Western Germany *)	Ranska *) Frankrike *) France *)	Sveitsi Schweiz Switzerland	Kanada Canada	Yhdysvallat Förenta staterna USA *
V. 1948 = 100 — År 1948 = 100 — Year 1948 = 100											
1938	10	52	55	44	36	46	51	5	46	53	49
1948	100	100	100	100	100	100	100	89	100	100	100
1949	101	101	102	102	104	105	97	100	95	103	95
1950	116	106	115	115	117	120	94	108	94	109	99
1951	166	140	143	147	143	146	112	138	105	124	110
1952	164	148	152	143	140	149	114	145	102	117	107
1953	158	139	152	134	134	150	111	138	98	114	105
1952 X	160	147	157	140	138	149	114	141	101	114	106
XI	161	142	156	139	138	148	114	140	101	115	106
XII	162	143	155	139	139	149	114	140	100	114	105
1953 I	162	142	153	138	137	149	113	141	99	115	105
II	162	141	152	137	136	148	114	139	99	114	105
III	161	141	152	137	136	150	113	140	99	115	105
IV	161	140	152	136	134	151	113	139	98	114	105
V	159	140	152	135	135	150	112	139	99	114	105
VI	158	140	152	135	134	150	111	139	98	115	105
VII	157	139	152	134	133	150	111	137	98	114	106
VIII	156	138	152	131	133	149	110	137	98	115	106
IX	155	138	152	132	133	149	110	137	98	115	106
X	156	138	153	132	133	148	110	136	98	114	106
XI	156	139	152	131	134	149	110	137	98	113	105
XII	157	138	152	131	134	149	110	138	97	113	105
1954 I	159	138	152	133		149		139	98		106

42. Eri maiden elinkustannusindeksit — Levnadskostnadsindex i olika länder — Cost of living index for various countries

Vuosi ja kuukausi År och månad Year and month	Suomi Finland	Ruotsi Sverige Sweden	Norja Norge Norway	Tanska Danmark Denmark	Alankomaat *) Nederländerna *) Netherlands *)	Iso Britannia Storbritannien United Kingdom	Länsi-Saksa *) Väst-Tyskland *) Western Germany *)	Ranska *) Frankrike *) France *)	Sveitsi Schweiz Switzerland	Kanada Canada	Yhdysvallat Förenta staterna USA
V. 1948 = 100 — År 1948 = 100 — Year 1948 = 100											
1938	13	61	63	60	46	..	64	6	61	66	59
1948	100	100	100	100	94	100	100	86	100	100	100
1949	108	102	100	101	100	103	107	100	99	104	99
1950	123	103	105	107	109	106	100	111	98	107	100
1951	148	120	122	119	122	116	108	130	102	118	108
1952	154	129	133	123	122	126	110	145	105	121	110
1953	157	130	136	123	122	130	108	144	104	120	111
1952 X	155	130	136	124	122	128	109	145	105	120	111
XI	155	130	136	..	122	128	110	144	105	120	111
XII	155	130	135	..	122	128	110	145	105	120	111
1953 I	155	130	134	124	122	128	110	146	104	120	111
II	157	130	134	..	122	129	109	146	104	120	110
III	157	130	135	..	122	130	109	145	104	119	111
IV	157	130	135	123	122	131	109	145	104	119	111
V	157	130	135	..	123	130	108	146	104	119	111
VI	157	130	135	..	123	131	108	145	104	119	111
VII	157	130	135	123	123	131	108	144	104	120	112
VIII	157	130	136	..	122	130	108	143	104	120	112
IX	157	130	136	..	123	130	107	141	104	121	112
X	159	130	137	123	123	130	107	141	105	121	112
XI	157	130	137	..	122	130	107	141	105	121	112
XII	155	130	137	..	122	130	107	142	104	120	112
1954 I	159	130		123		130		143	104	120	112

V. 1949 = 100 — År 1949 = 100 — Year 1949 = 100

*) VII — XII 1948 = 100.

Teollisuus vuonna 1952.

Industrin år 1952.

Industry in 1952.

Vuoden 1952 taloudellista kehitystä hallitsevaksi tekijäksi muodostui vuoden alkupuoliskolla tapahtunut viennin supistuminen, jonka vaikutukset ulottuivat myös teollisuustuotantoon. Laskusuunta näkyy selvästi koko teollisuustuotannon volyyymi-indeksistäkin (katso taulu 6, sivu 7). Kohottuaan vuonna 1950 lähes 8 % ja vuonna 1951 noin 16 % osoittaa se vuonna 1952 ennakkotietojen mukaan yli 5 %:n laskua.

Tuotannon bruttoarvo laski hintojen noususta johtuen hieman vähemmän kuin volyyymi-indeksi. Taulukon 1 mukaan bruttoarvon nousu vuonna 1950 oli 25 % ja vuonna 1951 peräti 62 %, kun taas vuosi 1952 merkitsi noin 4 %:n laskua. Kulutettujen raaka-aineiden arvo on kahtena aikaisempana vuonna muuttunut suunnilleen samassa suhteessa kuin tuotantoarvot, mutta vuonna 1952 se tuotannon bruttoarvon laskiessa osoittaa vielä nousua.

Den ekonomiska utvecklingen år 1952 karakteriseras speciellt av att exporten märkbart reducerades i början av året. Verkningarna härav återspeglas även i vår industriella produktion. Baissen framträder tydligt i indextalet för den industriella produktionens totalvolym (se tab. 6, sid. 7). I motsats till en ökning om cirka 8 % år 1950 och 16 % år 1951 torde man enligt förhandsuppgifterna för år 1952 få räkna med en nedgång om drygt 5 %.

Tack vare prisstegringen sjönk tillverkningens bruttovärde något mindre än volymindexen. Enligt tabell 1 steg bruttovärdet år 1950 med 25 % och år 1951 med hela 62 %, medan man för år 1952 kan notera en nedgång om 4 %. Värdet av förbrukade råämnen har under de två tidigare åren utvecklats i stort sett proportionellt med produktionsvärdet, men år 1952 visar råämnena fortfarande en ökning, trots att tillverkningens bruttovärde minskades.

1. Yleiskatsaus teollisuustoimintaan vuosina 1948—1952. — Översikt av den industriella verksamheten åren 1948—1952.

A survey of industrial activity in 1948—1952.

Vuonna År Year	Työpaikkoja Arbetsställen Establishments	Työntekijöitä Arbetare Wage earners	Käyttövoima, 1 000 hv Drivkraft, 1 000 hkr Power installed, 1 000 hp	Työntekijäin palkat Arbetarnas avlöning Wages	Raaka-aineiden arvo Råvarornas värde Value of raw materials	Tuotannon bruttoarvo Produktionens bruttovärde Gross value of production
milj. mk — mill. mk						
1948	6 022	258 906	1 363	44 186.4	132 598.1	239 221.1
1949	5 924	259 143	1 441	46 885.4	135 649.4	260 790.5
1950	5 880	259 813	1 533	56 415.8	166 660.4	325 713.8
1951	6 122	283 223	1 647	83 524.1	274 537.1	529 066.1
1952	5 995	270 482	1 753	84 227.9	286 431.9	508 383.8

Teollisuustyöntekijäin lukumäärä, joka vuonna 1951 nousi 9 %, laski seuraavan vuoden kuluessa yli 4 %, kun taas työntekijäin palkkasumma nousi väjään prosentin. Tämä merkitsee sitä, että työntekijäin keskimääräinen kuukausipalkka kohosi 5.6 %. Vertailun vuoksi mainittakoon, että vuonna 1952 tuntipalkkojen muutosta osoittava teollisuustyöväen palkkaindeksi nousi 3.9 % (katso taulu 32, sivu 27). Palkkaindeksi osoittaa näin ollen pienempää nousua kuin keskikuukausipalkka. Erotus on ensiksikin selitettävissä sillä, että palkkaindeksin peittävyys on pienempi kuin teollisuustilastosta lasketun keskimääräisen kuukausipalkan. Toiseksi jälkimmäisessä tulevat myöskin urakkapalkat näkyviin. Kolmantena syynä on mainittava teollisuustuotannossa vuoden 1952 aikana tapahtuneet rakenteelliset muutokset. Tuotannon laskiessa paremmin palkattujen teollisuusalojen osuus on kasvanut heikommin pal-

Antalet industriarbetare, som år 1951 steg med 9 %, sjönk under det följande året med drygt 5 %, medan åter arbetarnas avlöningssumma ökades med knappt 1 %. Detta betyder, att medelmånadslönen per arbetare steg med 5.6 %. För jämförelse må nämnas, att år 1952 löneindex för industriarbetare, som utvisar variationerna i timlönen, steg med 3.9 % (se tab. 32, sid. 27). Löneindextalet har sålunda ökats svagare än medelmånadslönen. Skillnaden sammanhänger måhända först och främst med, att löneindexens täckning icke är lika stor som den i industristatistiken uträknade medelmånadslönens. En annan viktig faktor är även ackordlönerna, vilka tydligt återspeglas i medelmånadslönen. Som tredje orsak må nämnas de strukturella förändringar, som utmärka industriproduktionen år 1952. I samband med produktionsminskningen ha de bättre avlönade industrigrenarnas andel vuxit på de

2. Teollisuustoiminta teollisuusryhmittäin vuosina 1951 ja 1952. —

Industrial activity by groups of

Teollisuusryhmä Industrigrupp	Työpaikkoja Arbetsställen Establishments		Työntekijöitä Arbetare Wage earners			Käyttövoima hv. Drivkraft hkr Power installed hp.		
	1951	1952	1951	1952	Muutos Föränd- ring Change %	1951	1952	Muutos Föränd- ring Change %
Malmilouhinta ja rikastaminen — Malmbrytning och anrikning	12	12	1 116	1 155	3.5	21 241	23 257	9.5
Sulatot yms. metallien jalostuslaitokset — Smält- o.a.d. metallförädlingsverk	281	277	11 942	11 806	— 1.1	96 681	99 485	2.9
Konepajat — Mekaniska verkstäder	1 128	1 102	73 664	73 780	0.2	240 227	257 627	7.2
Hienempi koneteollisuus — Finare maskinindustri	52	51	834	797	— 4.4	1 523	1 467	— 3.7
Kivi-, savi-, lasi- ja turveteollisuus — Sten, ler-, glas- och torvindustri	580	562	16 625	15 101	— 9.2	109 899	118 350	7.7
Kemiallinen teollisuus — Kemisk industri	201	200	7 078	6 321	— 10.7	28 726	31 788	10.7
Nahka-, kumi- yms. teollisuus — Läder-, gummi- o.a.d. industri	292	275	14 678	13 737	— 6.4	35 256	38 415	9.0
Kutoma- ja vaateustavateollisuus — Textil- och beklädnadsvaruindustri	553	571	46 716	46 665	— 0.1	86 512	86 873	1.0
Paperiteollisuus — Pappersindustri	241	244	22 755	21 575	— 5.2	612 136	647 962	5.9
Puuteollisuus — Träindustri	1 330	1 233	51 875	42 855	— 17.4	261 042	266 347	2.0
Ravinto- ja nautintoaineteollisuus — Närings- och njutningsmedelsindustri	875	892	21 898	22 259	1.6	68 061	80 026	17.6
Valaistus-, voimansiirto- ja vesijohtoteollisuus — Belysnings-, kraftöverförings- och vattenlednings- industri	310	301	5 069	5 274	4.0	76 510	90 749	18.6
Graafinen teollisuus — Grafisk industri	248	254	8 630	8 851	2.6	9 435	10 487	11.1
Muu teollisuus — Övrig industri	19	21	343	306	— 10.8	231	236	2.2
Yhteensä — Summa	6 122	5 995	283 223	270 482	— 4.5	1 647 480	1 753 069	6.4

kattujen kustannuksella. Niinpä esim. metalliteollisuudessa maksettujen palkkojen suhteellinen määrä on taulukon 2 mukaan lisääntynyt. Kun mainitut rakenteelliset syyt poistetaan käyttämällä punnittua keskiarvoa, onkin keskimääräisen kuukausipalkan nousu vuonna 1952 enää tasan 5%.

Taulukosta 1 käy vielä selville, että käyttövoiman kulutus on jatkuvasti kasvanut. Vuonna 1948 kulutettiin työntekijää kohden noin 5 hv, mutta vuonna 1952 jo runsaasti 6. Tämä osoittaa, että pääoman merkitys on lisääntynyt teollisuudessa.

Taulukossa 2 on esitetty tietoja teollisuustuotannosta pääryhmittäin. Tuotannon lasku näkyy ennen kaikkea vienniteollisuudessa. Viennin vaikeutumisen vuoksi täytyi puuteollisuuteen kuuluvien tuotantolaitosten ensiksi supistaa tuotantoaan. Selluloosatehtaat joutuivat varastojensa liiallista paisumista välttääkseen joksikin aikaa keskeyttämään tuotantonsa. Myös erällä kotimarkkinäteollisuuden aloilla, kuten esim. villateollisuudessa, oli menekkivaikkeitä, jonka johdosta niiden oli siirryttävä 4-päiväisiin työviikkoihin.

Tuotannon volyyymi osoittaa nousua ainoastaan ryhmässä *malmilouhinta ja rikastaminen, sulatot yms. metallien jalostuslaitokset, ravinto- ja nautintoaineteollisuus, valaistus-, voimansiirto- ja vesijohtoteollisuus sekä graafinen teollisuus*. Nousu on suurin, 11.9 %, ensiksi mainituissa

sämre avlönades bekostnad. Så har t.ex. enligt tab. 2 den utbetalade lönesumman inom metallindustrin relativt sett ökat. Då dessa strukturella förändringar elimineras genom begagnade av ett vägt medelvärde, har medeltalet för månadslönen år 1952 ökat med endast 5%.

Tabell 1 visar att förbrukningen av drivkraft ytterligare har stigit. År 1948 var förbrukningen per arbetare cirka 5 hkr, men år 1952 redan över 6 hkr. Detta utvisar kapitalets ökade betydelse för vår industri.

I tabell 2 gives uppgifter om industritillverkningen, fördelad på olika huvudgrupper. En nedgång kan man konstatera speciellt inom vår exportindustri. Till följd av den försvarade exporten blevo samtliga produktionsinrättningar inom träindustrin tvungna att såsom de första inskränka sin tillverkning. Cellulosafabrikerna måste t. o. m. avbryta sin verksamhet för någon tid för att sälunda förhindra en alltför stor lagring. Även för vissa industriella grupper inom hemmamarknadsindustrin, t. ex. ylleindustrin, yppade sig avsättningssvårigheter, värför man var tvungen att övergå till 4-dagars arbetsveckor.

Produktionens volym ökades endast inom grupperna *malmilouhinta och anrikning, smält- o. a. d. metallförädlingsverk, närings- och njutningsmedelsindustrin, belysnings-, kraftöverförings- och vattenledningsindustrin samt grafisk industri*. Ökningen är störst, 11.9 %, inom den

Verksamheten inom olika industrigruppen åren 1951 och 1952.

industry in 1951 and 1952.

Työntekijäin palkat milj. mk Arbetarnas avlöning milj. mk Wages mill. mk			Raaka-aineiden arvo milj. mk Råämnenas värde milj. mk Value of raw materials mill. mk			Tuotannon bruttoarvo milj. mk Tillverkningens bruttovärde milj. mk Gross value of production mill. mk			Tuotannon määrä Produktionens volym Industrial production (Ind. 1948 = 100)			Industry group
1951	1952	Muutos Förändring Change %	1951	1952	Muutos Förändring Change %	1951	1952	Muutos Förändring Change %	1951	1952	Muutos Förändring Change %	
407.7	439.9	7.9	953.5	1 119.9	17.5	3 056.9	3 950.0	29.2	109	122	11.9	Mining industries
3 775.4	4 041.8	7.1	21 920.2	25 653.2	17.0	34 879.0	38 372.0	10.0	131	137	4.4	Foundries, metall working factories
25 843.1	27 498.8	6.4	32 869.7	39 214.1	19.3	79 668.9	87 758.2	10.2	120	118	-1.4	Engineering etc.
277.6	262.0	-5.6	197.0	214.4	8.8	778.1	812.2	4.4	145	Instruments & related products
4 923.3	4 583.0	-6.9	3 792.6	3 526.1	-7.0	18 685.7	17 800.6	-4.7	129	116	-10.3	Stone, clay, glass & peat
1 953.2	1 842.9	-5.7	9 392.0	8 966.1	-4.5	18 170.3	17 474.1	-3.8	153	133	-13.1	Chemical industries
3 567.5	3 492.4	-2.1	12 386.2	10 355.1	-16.4	21 563.1	18 017.2	-16.4	120	106	-11.2	Leather, rubber and allied industries
10 958.3	11 576.3	5.6	31 290.9	29 739.0	-5.0	59 315.9	57 350.1	-3.3	142	141	-0.3	Textile & clothing industries
7 500.5	7 205.3	-3.9	64 658.0	59 937.7	-7.3	124 621.0	98 897.0	-20.6	130	113	-13.2	Paper industries
13 841.2	12 022.6	-13.1	46 440.2	46 327.0	-0.2	79 623.6	65 065.6	-18.3	120	103	-14.2	Woodworking in- dustries
5 675.6	6 085.2	7.2	47 640.5	57 692.9	21.1	69 138.0	81 611.9	18.0	149	152	1.5	Food, beverage & to- bacco industries
1 906.0	2 057.3	7.9	583.1	837.1	43.6	11 563.4	12 176.8	5.3	148	150	1.5	Electricity, gas & waterworks
2 822.2	3 049.8	8.1	2 314.8	2 755.9	19.1	7 737.5	8 820.0	14.0	123	128	4.3	Printing
72.5	70.6	-2.6	98.4	93.4	-5.1	264.7	278.1	5.1	122	Other industries
83 524.1	84 227.9	0.8	274 537.1	286 431.9	4.3	529 066.1	508 383.8	-3.9	131	124	-5.3	Total

ryhmässä, kun taas suurinta laskua osoittavat puu- ja paperiteollisuus.

Vaikka sotakorvaustoimitukset päättyivät vuonna 1952, kohosi tuotannon bruttoarvo kaikissa metalliteollisuuden kuuluvissa ryhmissä. Suurinta laskua osoittavat jälleen puu- ja paperiteollisuus, joissa molemmissa tuotannon bruttoarvon aleneminen oli suurempi kuin volyymin lasku. Tämä johtuu puutavaran, selluloosan ja paperin hintojen voimakkaasta alenemisestä, jonka vuoden 1952 aikana vallinneet huonot vientisuhdanteet aiheuttivat. Kotimarkkinoita palvelevan ravinto- ja nautintoaineteollisuuden bruttoarvo nousi 18 %, mikä on huomattavasti suurempi kuin vastaava volyymin nousu.

Työntekijäin keskimääräinen lukumäärä verrattuna edelliseen korkean työllisyyden vuoteen aleni useimmissa teollisuusryhmissä. Suurin lasku tapahtui puuteollisuudessa.

Taulukossa 3 on esitetty eräiden tärkeimpien teollisuustuotteiden tuotantomäärät vuosina 1950—52. Taulukosta käy selville, kuten edellä on jo sanottu, että vuonna 1952 varsinaisen vientiteollisuuden tuotannossa on tapahtunut edelliseen vuoteen verrattuna alenemista. Metalliteollisuuden tuotantoa ei vähennys yleensä nähty koskeneen, koska kaikki taulukkoon otetut, näihin ryhmiin kuuluvat valmistämäärät ovat poikkeuksetta kasvaneet.

förstnämnda gruppen, medan grupperna trä- och pappersindustri utvisar den största minskningen.

Ehuru krigsskadeståndsleveranserna upphörde år 1952, steg likväl tillverkningens bruttovärde för samtliga grupper inom metallindustrin. Den största nedgången noteras för trä- och pappersindustrin, inom vilka grupper tillverkningens bruttovärde överlag sjunkit snabbare än volymen. Orsaken härtill står att söka i det kraftiga prisfallet på trävaror, cellulosa och papper, vilket i sin tur åter närmast är en följd av de försämrade exportkonjunkturererna år 1952. Bruttovärdet för närings- och njutningsmedelsindustrin, som tjänar hemmamarknaden, steg med 18 % eller märkbart mera än motsvarande volymsiffra.

Beträffande flertalet industrigrupper kan man konstatera en minskning i medelantalet arbetare vid jämförelse med föregående högkonjunkturår. Störst var nedgången inom träindustrin.

Tabell 3 åskådliggör produktionsmängderna för vissa viktigare industrivaror åren 1950—52. Tabellerna bestyrka ytterligare slutsatsen, att den egentliga exportindustrin år 1952 nedgätt vid jämförelse med föregående år. Metallindustriproduktionen tycktes i allmänhet icke besväräs härav, emedan samtliga tal rörande metalltillverkningen. vilka upptagits i tabellen, utan undantag ha blivit större.

3. Tärkeimmät teollisuustuotteet vuosina 1950—52. — De viktigaste industriprodukterna åren 1950—52.

Important industrial products 1950—52.

Tuotteet — Produkter Products	Mittayksikkö Måttenhet Unit	1950	1951	1952
Harkkorautaa — Tackjärn — Pig-iron	1 000 kg	64 274	100 742	108 577
Valanteita — Göt — Steel ingots	»	97 334	119 614	139 154
Teräsvalutavaroita — Stålgjutgods — Steel castings	»	4 475	7 069	8 187
Katodikuparia — Katodkoppar — Copper (cathodes)	»	13 572	17 851	18 317
Valsattua rautaa ja terästä — Valsat järn och stål — Rolled products	»	74 860	127 404	131 041
Puimakoneita — Tröskverk — Treshing-machines	kpl. — st.	5 930	4 547	5 332
Polkupyöriä — Cyklar — Bicycles	»	65 137	80 671	96 102
Radiovastaanottimia — Radioemottagare — Radios	»	56 824	86 581	90 753
Kalkkikiveä — Kalksten — Limestone	1 000 t	1 731	1 825	1 776
Muuritiiliä, poltettuja — Murtegel, brända — Bricks	1 000 kpl. — 1 000 st.	184 034	196 492	149 962
Sementtiä — Cement	1 000 t	743	829	777
Ikkunalasia — Fönsterglas — Window-glasses	1 000 m ²	2 553	3 967	3 967
Rikkihappoa — Svavelsyra — Sulphuric-acid	1 000 kg	94 172	116 571	129 489
Superfosfaattia — Superfosfat — Supperphosphate	»	229 455	234 074	313 297
Pällisnahkaa — Ovanläder — Leather	1 000 j ² — 1 000 f ²	16 104	14 900	13 158
Nahkakenkiä — Läderskodon — Shoes	1 000 paria — 1 000 par	3 171	3 103	3 028
Kumijalkineita — Gummiskodon — Rubber shoes	»	3 821	4 058	3 907
Villakudoksia — Yllevävnader — Woolen materials	1 000 kg	5 453	5 690	4 690
Puuvillakudoksia — Bomullsvävnader — Cotton materials	»	7 154	6 771	8 535
Sukkia — Strumpor — Stockings	1 000 m 1 000 tus. —	265	292	1 012
Puuhiekettä — Trämassa — Mechanical pulp	1 000 duss.	1 097	1 173	1 365
Pahvia ja kartonkia — Papp och kartong — Cardboard	1 000 t	644	699	640
Puukuitulevyjä — Träfiberplattor — Wallboard	»	131	201	137
Sulfiittiselluloosaa — Sulfitecellulosa — Sulphitecellulosa	»	83	122	88
Sulfaattiselluloosaa — Sulfatcellulosa — Sulphatecellulosa	»	719	822	713
Paperia kaikkiaan — Papper inalles — Paper total	»	475	561	442
Sanomalehtipaperia — Tidningspapper — Newsprint	»	629	678	678
Sahatavaraa, höylämätöntä — Sägvirke, ohylvat — Sawmill product, undressed	»	403	410	431
Sahatavaraa, höylättyä — Sägvirke, hyvlat — Sawmill product, dressed	1 000 stds	926	1 074	746
Vaneria — Faner — Plywood	»	71	68	64
Vehnäjauhoja — Vetemjöl — Wheat flour	1 000 m ³	223	321	243
Margariinia — Margarin — Margarine	1 000 t	153	164	166
Makkaratuotteita — Korvvaror — Sausages	1 000 kg	15 634	17 655	16 345
Sokeria, keko ja pala — Socker, topp och bit — Sugar	»	32 835	42 739	45 311
Karamelleja ja pastilleja — Karameller och pastiller — Confections	»	54 020	52 899	58 388
Paahdettua kahvia — Rostat kaffe — Roasted coffee	»	10 432	8 559	7 240
Sulfiittispritiä — Sulfitsprit — Sulphite alcohol	»	12 080	12 087	18 027
Hiivaa — Jäst — Yeast	»	24 128	27 094	25 163
Savukkeita — Cigaretter — Cigarettes	»	6 494	7 017	7 132
Sähköenergiaa — Elektrisk energi — Electric energy	1 000 mille milj. kwh.	4 519	4 652	5 184
		4 176	4 610	4 769

T. P.

Tukkuhintaindeksi laskettuna ilman liikevaihtoveroa.

Partiprisindexen räknad utan omsättningsskatt.

The Wholesale Price Index without Sales Tax.

Seuraavassa julkaistaan tukkuhintaindeksisarjat vuodesta 1948 alkaen laskettuina ilman liikevaihtoveroa. Perusvuotena on 1935 samoin kuin „virallisessa” tukkuhintaindeksissä, johon liikevaihtovero on sisällytetty.

Liikevaihtoverotonta sarjaa on lähinnä pidettävä „myyjän hintaindeksi” likiarvona, kun virallista indeksin sijaan lähinnä on pidettävä „ostajan indeksinä”, koska siihen sisältyy liikevaihtovero. Jotta sarjasta muodostuisi todellinen myyjän indeksi, pitäisi oikeastaan poistaa myös valmistevero hinnoista ja lisätä niihin hintatukkipalkkiot, jota kuitenkin ei ole tehty tässä tapauksessa.¹⁾ Lisäksi voidaan väittää, että pätevin myyjän indeksi saataisiin, jos indeksiin luettaisiin mukaan vain kotimainen tuotanto vientituotantotoineen. Indeksien perustana pitäisi siis olla kotimainen tuotanto sekä kotimarkkinoita että vientiä varten. Tällöin tuontia ei otettaisi huomioon laskelmissa, koska sen myynti tapahtuu pääasiallisesti ulkomaisen myyjän laskuun. Tämäntapainen indeksi saadaan, jos veroton kotimaisten kotimarkkinatavarain sarja painotetaan yhteen tukkuhintaindeksin vientisarjan (fob) kanssa.²⁾

Tukkuhintaindeksiä käytetään nykyään usein maassamme sellaisiin tarkoituksiin, joihin oikeastaan vain liikevaihtoveroton sarja olisi sopiva. Kuten tunnettua liikevaihtoverotus ei kohdistu kaikkiin tavaroihin, vaan useat tavarat ovat käyttötarkoituksensa perusteella vapaita liikevaihtoverosta. Mm. raaka-aineet ja elintarvikkeet jätettiin yleensä liikevaihtoverosta vapaiksi silloin kun tämä vero otettiin käyttöön (v. 1941). Myöhemmin, marraskuussa v. 1951, vapautettiin liikevaihtoverosta lisäksi joukko vaatetustuotteita ja maatalouskoneita. Koska tarkoituksena on suojella asianomaisia hintatason muutosten seurauksilta, olisi usein asiallista kytkeä sopimukset liikevaihtoverottomiin hintoihin, jolloin liikevaihtovero lisättäisiin vasta jälkepäin. Tällöin ei sopimukseen pääsisi vaikuttamaan liikevaihtoverotuksen muutokset. Nämähän aiheuttavat indeksissä

¹⁾ Valmisteveroa kannetaan tupakasta, makeisista, mallas-, alkoholi- ja virvoitusjuomista, tulitikuista, autonrenkaista sekä kahvista (vm. vero on lakannut 1. 3. 1954). Hintatukkipalkkioita on yllä käsiteltynä aikana, 1948—1954, vaihtelevin määrin maksettu meijerituotteista, viljasta ja myllytystuotteista sekä väkilannoitteista.

Tuontitavaroiden osalta käy myyjän indeksi parhaiten ilmi cif-sarjasta, joka ei sisällä tullia ja hinnantasauksia.

²⁾ Painoista, ks. *Fougstedt, G.: Suomen uuden tukkuhintaindeksin laskeminen*. Tilastokatsauksia, 2/1939.

Nedan publiceras indexserier för partipriserna fr.o.m. år 1948 räknade exklusive omsättningsskatt. Basår är 1935 (= 100) såsom i den „officiella” partiprisindexen, vilken räknas inklusive omsättningsskatt.

Indexserien utan omsättningsskatt utgör närmast en approximation till en „säljarens prisindex”. Den skiljer sig häruti från den officiella indexen, som närmast motsvarar en köparens index eftersom omsättningsskatten där ingår. För att erhålla en säljarens prisindex borde dock acciserna dragas ifrån priserna och prissubventionerna tillfogas, vilket inte här har skett.¹⁾ Vidare kan man säga, att den mest relevanta säljarindexen uppnås om man i indexen medräknar endast den inhemska produktionen (inkl. export). Man skulle i så fall bygga indexen på den inhemska produktionen för avsättning inom landet och för export. Importen skulle däremot utelämnas eftersom dess försäljning i huvudsak sker för den utländska producentens räkning. En producentprisindex av ovannämnda typ skulle erhållas om man sammanväger den skatterensade indexen för de inhemska hemmamarknadsvarorna med partiprisindexens exportserie (fob).²⁾

Med den användning partiprisindexen i många fall har fått i vårt land, är en indexserie utan omsättningsskatt ofta av nöden. Omsättningsskatten är ju inte allmän utan lämnar, beroende på varornas användningssyfte, ett stort antal varor utanför, befriade från denna skatt. Sålunda undantogs bl.a. råvaror och livsmedel i allmänhet från omsättningsskatteplikten redan då denna skatt infördes (1941), och vidare befriades ett flertal beklädnadsprodukter och lantbruksmaskiner i november 1951 från omsättningsskatt. Därför är en indexserie som innesluter omsättningsskatten inte alltid representativ för de varor, vilkas prisutveckling man intresserar sig för. När det gäller att gardera berörda parter för förändringar i kostnadsnivån vore det ofta skäl att knyta avtalen till priser utan omsättningsskatt och först i efterhand tillfoga omsättningsskatten. Därigenom

¹⁾ Accis uppbäres för tobak, sötsaker, malt, alkohol och läskedrycker, tändstickor, bilingar samt kaffe (sistnämnda accis har upphört fr.o.m. 1. 3. 1954). Prissubventioner har under den betraktade perioden, 1948—1954, i varierande grad tillfallit mejeriprodukter, spannmål och kvarnprodukter samt konstgödsel.

För importvarornas del framgår säljarindexen bäst ur cif-serien som ju utelämnar tull och prisutjämnningar.

²⁾ Om vikterna, se *Fougstedt, G.: Beräkningen av Finlands nya partiprisindex*, Statistiska översikter, 2/1939.

muutoksia, jotka eivät aina ole tunnusomaisia ko. tavara-
rain hintakehitykselle.

Myös kustannustason muutoksia tutkittaessa on useassa tapauksessa syytä ottaa perustaksi liikevaihtoveroton hintaindeksi, koska tällä sarjalla on suoranaisempi yhteys tuotannon kannattavuuteen. Veroton sarjahan kuvaa suurin piirtein myyjän hintaindeksin muutoksia valtion osuuden hinnoista (liikevaihtovero) jäädessä indeksin ulkopuolelle.¹⁾ Tässä on kuitenkin syytä korostaa, että nyt lasketut sarjat eivät luonnollisesti-
kaan voi antaa riittävää aineistoa kustannusanalyysin hintaongelman käsittelylle. Indeksisarjat eivät ole tätä tarkoitusta varten kyllin eriteltyjä, sillä indeksistä on laskettu vain muutamia pääryhmiä. Perusteellisempi tarkastelu tulee mahdolliseksi vasta silloin, kun nyt tekeillä oleva indeksin uusiminen on päättynyt ja uudet paremmin eriteltyt myyjän hintasarjat on julkaistu.²⁾

Lisäksi liikevaihtoveroton indeksi kuvaa hintakehitystä sellaisena, joksi se olisi muodostunut, ellei valtio olisi puuttunut liikevaihtoverotusta käyttäen hinnanmuodostukseen. (Tällöin jätetään kuitenkin huomioimatta se liikevaihtoveron epäsuora vaikutus hintoihin, jonka hyödykkeiden erilainen kysyntäjoustavuus ja muuttuneet kilpailuolosuhteet voivat aiheuttaa). Vertailu liikevaihtoverollisen ja -verottoman sarjan välillä antaa käsityksen liikevaihtoveron vaikutuksesta tukkuhintatasoon.

Tällainen vertailu osoittaa, että yleinen tukkuhintataso vuosina 1948—1950 oli keskimäärin 4.4 prosenttia korkeampi, jos hintoihin sisältyy liikevaihtovero kuin käytettäessä verottomia hintoja (hintataso mitataan nousuna perusvuodesta). Seuraavina vuosina, 1951—1953, oli näiden sarjojen välinen ero 8.3 prosenttia. Sarjojen välisen eron suureneminen johtuu vähittäiskaupan liikevaihtoveron siirtämisestä tukkuportaassa kannettavaksi vuoden 1951 alusta, jolloin veroa myös jonkin verran korotettiin. Liikevaihtovero oli siihen asti 10 % tukkuportaan ja 5 % vähittäisportaan myyntihinnasta (ostajan hinnasta veroineen). Veron suuruudeksi tuli nyt 20 % tukkuportaassa ja vähittäisporras vapautui kokonaan liikevaihtoverosta.

Maataloustuotteiden osalta yhtyvät liikevaihtoveroton ja „virallinen” sarja kokonaan, koska liikevaihtoveroa ei kanneta maataloustuotteista. Myös metsätaloustuotteiden osalta ero verollisen ja verottoman sarjan välillä on aivan mitätön, koska useimmat metsätaloustuotteet ovat verovapaita. „Virallinen” sarja on näiden kohdalla vain 0.2 % korkeampi kuin vastaava veroton sarja vuosina 1948—1950 ja 0.5 % korkeampi vuosina 1951—1953.

Liikevaihtoveron vaikutus on suurempi teollisuustuotteiden osalta. Se nostaa „virallisen” sarjan 7.3 % verotonta sarjaa korkeammalle vuosina 1948—1950 ja 14.4 % korkeammalle vuosina 1951—1953. Myös tuontitavara-
osalta liikevaihtoveron vaikutus on melkoinen. „Virallinen” sarja on niiden kohdalla 6.2 % ja 12.4 % korkeampi kuin veroton sarja.

1) Jotta kotimaisen tuottajan osuus hinnoista kävisi esille, pitäisi oikeastaan valmisteverot jättää pois ja suoraan myyntiin liittyvä hintatuki lisätä hintoihin.

2) Vrt. *Suuntaviivat uuden tukkuhintaindeksin laskennassa*. Tilastokatsauksia 11/1953.

skulle inte avtalen påverkas av förändringar i omsättningsskattens omfång och höjd, vilka kan leda till indexförskjutningar, som inte är representativa för de av avtalen berörda varorna.

Även vid analys av kostnadsnivåns förändringar är det i många fall bättre att bygga undersökningen på en prisindex exklusive omsättningsskatt eftersom en sådan index har ett direkt samband med produktionens lönsamhet. Den från omsättningsskatt rensade indexserien ger ju i stort sett en bild av förändringarna i producentens andel av priset, medan statens andel av priset (omsättningsskatten) förblir utanför indexen.¹⁾ Här måste dock inskjutas att de nu beräknade serierna självfallet inte ger ett tillräckligt material för en mer inträngande behandling av prisaspekten i en kostnadsanalys. Därtill är indexserierna alltför litet differentierade, eftersom de endast omfattar vissa huvudgrupper. En grundligare analys blir först möjlig sedan den pågående indexrevisionen har slutförts och de nya, differentierade serierna för säljarens priser publicerats.²⁾

Vidare ger en index, där omsättningsskatten utrensats, ett mått på prisutvecklingen sådan den skulle ha blivit om staten inte genom omsättningsskatten hade ingripit i prisutvecklingen. (Härvid fränses omsättningsskattens indirekta prispåverkan via efterfrågeelasticitetem och en förändring i konkurrensläget.) En jämförelse mellan serierna inklusive och exklusive omsättningsskatt ger en uppfattning om omsättningsskattens inverkan på partiprisnivån.

En sådan jämförelse visar att den allmänna partiprisnivån åren 1948—1950 i medeltal låg 4.4 procent högre inklusive skatt än exklusive (prisnivån mätt med stegringen sedan basåret, 1935). De följande åren, 1951—1953, var skillnaden mellan de två serierna 8.3 procent. Denna ökning i skillnaden beror främst på att detaljhandelsledets omsättningsskatt fr.o.m. 1951 överfördes till partihandelsledet samtidigt som en viss höjning av den totala omsättningsskatten genomfördes. Omsättningsskatten hade dittills varit 10 % (av försäljningspriset inklusive skatt) i partihandelsledet och 5 % i detaljhandelsledet. Nu blev den 20 % i partiprishandelsledet medan detaljhandelsledet i stället inte behövde medverka i skatteuppbörden.

För lanbruksprodukternas del sammanfaller den från omsättningsskatten rensade serien helt med den motsvarande „officiella” partiprisindexen emedan någon omsättningsskatt inte uppbärs på lanbruksprodukterna. Även för skogshushållningsprodukternas del är skillnaden mellan den skattefria och den „officiella” serien minimal eftersom flertalet skogshushållningsprodukter inte är skattebelagda. Den „officiella” serien ligger där blott 0.2 % högre än motsvarande skatterensade serie åren 1948—1950 och 0.5 % högre åren 1951—1953.

För industriprodukternas del är omsättningsskattens inverkan större. Den lyfter den „officiella” serien 7.3 % högre än den skatterensade åren 1948—1950 och 14.4 % högre åren 1951—1953. Även för importseriernas del blir omsättningsskattens inverkan betydande. Den „officiella” serien ligger där 6.2 % resp. 12.4 % högre än den skatterensade.

1) För att få fram den inhemska producentens andel av priset borde man egentligen fråndraga acciserna och tillfoga de direkt på försäljningen grundade subventionerna.

2) Jfr *Huvudlinjerna för beräkningen av en ny partiprisindex*, Statistiska översikter nr 11/1953.

Kotimarkkinatavarain yleisindeksi vv 1948—1954 — Generalindex för hemmamarknadsvaror åren 1948—1954
 General index of home market goods in 1948—1954.

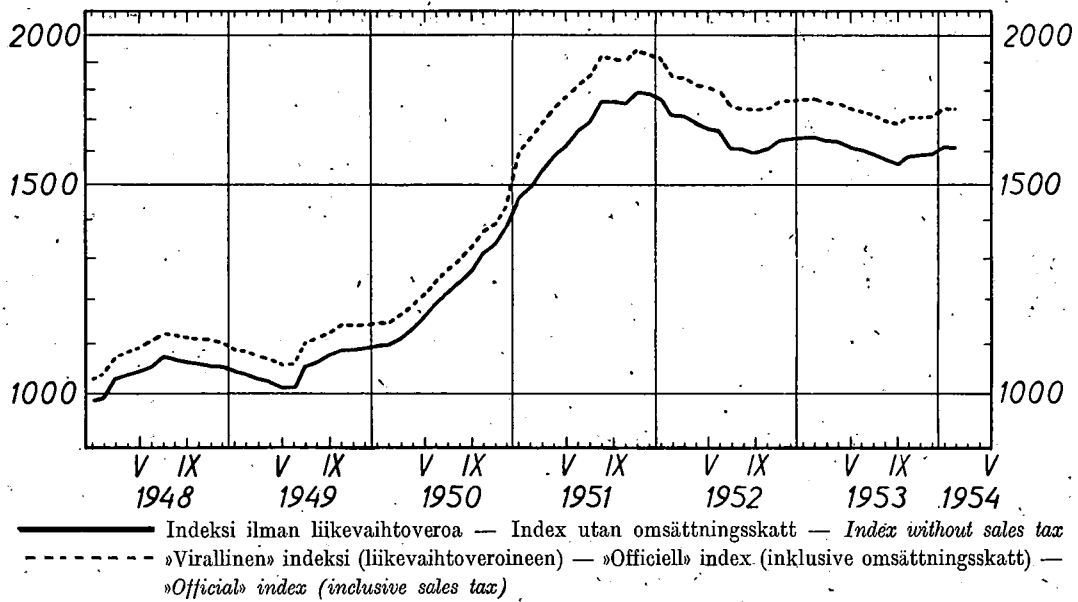

Mainittakoon vielä, että liikevaihtoverolliset ja verottomat indeksisarjat ovat kehittyneet suurin piirtein samansuuntaisesti lukuunottamatta niitä tapauksia, jolloin liikevaihtoveron perusteissa on tapahtunut muutoksia. Vaikka molemmissa sarjoissa on käytetty samaa painojärjestelmää, on kehityssuunnassa kuitenkin havaittavissa vähäisiä eroja, jotka johtuvat siitä, että hintojen muutokset eivät ole koskeneet yhtä voimakkaasti verollisia ja verottomia tavaroita. Verollisten tavaroiden vaikutus on jonkin verran suurempi siinä indeksissä, jossa liikevaihtovero sisältyy hintoihin kuin verottomassa indeksissä.

Det kan slutligen framhållas, att serierna inklusive och exklusive omsättningsskatt i stort sett har utvecklats sig parallellt med undantag av de gånger då omsättningsskatten har förändrats. Trots att viktsystemet är detsamma för båda serierna, har dock vissa mindre skillnader i utvecklingsriktningen förekommit beroende på att prisförändringarna i olika grad berört skattepliktiga resp. skattefria varor. De skattepliktiga varornas inverkan är ju något större inom den index som medräknar omsättningsskatten.

G. Mickwitz.

**Työläisten sairauspoissaolot valtion töissä
vv. 1948—53.**

Jaakko Kihlberg — Leo Noro.

Valtion töiden huoltotoimikunnan aloitteesta ovat valtion ns. työvirastot pitäneet säännöllistä sairaustilastoa vuoden 1948 jälkipuoliskolta alkaen. Tilasto käsittää poissaolot työstä sairauden takia sekä sairauden eri tavoin aiheuttamat kustannukset, ja se koskee yksityisoikeudellisessa työsuhteessa valtioon olevia työntekijöitä. Työvirastot lähettävät yhteenvetoilmoituksensa kerran neljännesvuodessa Kululaitosten ja yleisten töiden ministeriön työasiainosastolle. Myös Työterveyslaitos on saanut käyttöönsä toisteet näistä ilmoituksista, ja siellä on laadittu seuraavassa esiteltävä katsaus sairauspoissaoloihin vv. 1948—53.

Aineistoon nähden on huomautettava, että tilaston laatiminen eri työvirastoissa ei todennäköisesti ole aina tapahtunut yhdenmukaisten periaatteiden mukaan, mistä aiheutuu joitakin epä johdonmukaisuuksia. Kokonaisuutenaan tilaston antamaa kehityskuvaa voidaan kuitenkin pitää vällitseviä olosuhteita hyvin karakterisoivana, joskin siellä täällä pie-nehköt epätarkkuudet aiheuttavat häiriöitä.

Työntekijöiden lukumäärä.

Niiden työntekijöiden lukumäärä, joita tilasto koskee, on vaihdellut eräissä tapauksissa voimakkaastikin sekä vuodesta toiseen että vuoden mittaan kausi-ilmiönä. Kausivaihtelu on suurin metsätöissä, maanparannustöissä ja muissa niihin verrattavissa ulkotöissä, joiden suorittaminen riippuu olennaisesti vuodenajasta. Tyydyttävä käsitys työntekijöiden lukumäärästä saadaan tarkastelemalla seuraavaa asetelmaa, jossa mainitaan keskimääräinen työntekijöiden luku vuonna 1952, tasoitettuna lähimpään satalukuun. Jako ulko- ja sisätyöntekijöihin on ao. työvirastojen suorittama työntekijöiden pääasiallisen työn laadun perusteella.

**Frånvaro på grund av sjukdom bland arbetare
i statens arbeten åren 1948—53.**

På initiativ av Vårdkommissionen för statens arbeten ha vissa statsinrättningar, som sysselsätter arbetare, regelbundet fr. o. m. senare hälften av år 1948 fört statistik över sjukdomsfall. Statistiken omfattar frånvaro på grund av sjukdom samt olika av sjukdomsfallen förorsakade kostnader och berör arbetare, som stå i privaträttsligt arbetsförhållande till staten. Inrättningarna insända kvartalsvis sammandrag till avdelningen för arbetskraftsärenden vid ministeriet för kommunikationsväsendet och allmänna arbetena. Kopior av dessa rapporter ha ställts till Institutets för yrkesmedicin disposition; och där har följande översikt rörande frånvarointensiteten på grund av sjukdom åren 1948—53 utarbetats.

Beträffande materialet bör observeras, att utarbetandet av statistiken i olika inrättningar sannolikt inte alltid skett enligt samma principer, vilket förorsakat en del in-konsekvenser. På det hela taget kan likväl den bild, statistiken ger av utvecklingen, anses vara mycket karakteristisk, om ock mindre inexakteter här och var förorsaka störingar.

Antalet arbetare.

Antalet arbetare, som statistiken omfattar, har i en del fall fluktuerat kraftigt såväl från år till år som under samma år. Säsongsvariationerna äro störst i skogsarbeten, jordbruksarbeten och andra därmed jämförbara utearbeten, vilka i väsentlig grad bero av årstiden. En tillfredsställande uppfattning av antalet arbetare erhålles vid en granskning av följande sammanställning, som lämnar uppgifter om arbetarnas antal i genomsnitt år 1952, i jämna hundratal. Indelningen i ute- och inomhusarbetare har uppgjorts av vederbörande inrättning på basen av arbetarnas huvudsakliga arbete.

Työläisten lukumäärä keskimäärin vuonna 1952
Antalet arbetare i medeltal år 1952

Sisätyöntekijöitä Inomhus- arbetare	Ulkotyöntekijöitä Utearbetare	
Valtioneuvoston kirjapaino — Statsrådets tryckeri	400	—
Valtion sähköpaja. — Statens elektriska verkstad	300	—
Posti- ja lennätinlaitos — Post- och telegrafstyrelsen	400	900
Valtionrautatiet — Statsjärnvägarna	5 700	8 600
Rautatierakennukset — Järnvägsbyggnader	—	1 400
Maataloushallitus — Lantbruksstyrelsen	200	6 100
ASO — Lantbruksministeriets kolonisationsavdelning	100	900
Puolustuslaitos — Försvarsväsendet	1 500	900
Tie- ja vesirakennushallitus — Väg- och vattenbyggnadsstyrelsen	600	8 600
Rakennushallitus — Byggnadsstyrelsen	300	100
Metsähallitus — Forststyrelsen	—	7 200
<i>Yhteensä — Sammanlagt</i>	<i>9 500</i>	<i>34 700</i>

Valtionrautateiden työvoima esiintyy kahdessa pääryhmässä, nimittäin radanrakennustyöntekijöinä sekä muuna valtionrautateiden työvoimana. Jälkimmäisestä käytetään tässä esityksessä nimitystä Valtionrautatiet.

Arbetarna vid statsjärnvägarna ha hänförs till tvenne huvudgrupper, nämligen arbetare vid järnvägsbyggen och övrig arbetskraft vid statsjärnvägarna. I fråga om den sistnämnda gruppen användes här benämningen statsjärnvägarna.

Poissaolojen tiheys ja työajan menetys.

Poissaolojen tiheyttä mittaavana suhdelukuna esitetään poissaolojen lukumäärä 100 työntekijää kohti neljännesvuodessa. Sarjat näkyvät piirroksissa 1 (sisätyöntekijät) ja 2 (ulkotyöntekijät). Voimakkaiden kausivaihtelujen tasoitamiseksi on laskettu liukuvien keskiarvojen sarjat, jotka piirroksissa näkyvät pisteiviivoina. Ne antavat käsityksen kehityksen pääsuunnasta.

Kokonaisuutena ottaen on todettava, että poissaolojen esiintyminen on pysynyt käytännöllisesti katsoen muuttumattomalla tasolla koko tarkasteltuna ajanjaksona: vuosittain sattuu sairauspoissaoloja 100 työntekijää kohti sisätyöissä noin 120 ja ulkotöissä noin 40. Eri virastot poikkeavat tässä suhteessa kuitenkin toisistaan hyvinkin jyrkästi, kuten piirroksista voidaan havaita. Mistä tällaiset poikkeamat johtuvat, ei ole tämän tilaston perusteella selvittävässä.

Useissa piirrosten 1—4 käyrissä on havaittavissa huomattavan korkea huippu vuosien 1949, 1951 ja 1953 ensimmäisen neljänneksen kohdalla. Nämä huiput ovat epäilemättä peräisin mainittujen vuosien influenssa-aalloista, joiden esiintyminen on havaittavissa julkaistuista tautitilastoista. Influenssa on aina esiintynyt voimakkaimmillaan talvikukausina.

Poissaolojen aiheuttama työajanmenetys on laskettu työpäivinä 100 työntekijää kohti neljännesvuodessa, ja se esitetään piirroksissa 3 (sisätyöntekijät) ja 4 (ulkotyöntekijät). Kun poissaolon keskipituudessa ei ole tapahtunut mainittaviakaan muutoksia, pysyttelee työajan menetys tarkasteltavana ajanjaksona niinkään melkein muuttumattomana. Vuotuinen työajan hukka on siten työntekijää kohti keskimäärin sisätyöntekijöillä noin yhdeksän päivää ja ulkotyöntekijöillä likimäärin kolme päivää, vastaten suunnilleen kolmea ja yhtä prosenttia mahdollisesta kokonaistyöajasta. Sisätyöntekijöiden osalta luku on suhteellisen korkea verrattuna sellaisiin hajanaisista tilastoista peräisin oleviin tietoihin, mitä on käytettävissä sairauspoissaoloista teollisuus- ja muissa yrityksissä meidän maassamme ja muuallakin. Luvun korkeus voi kuitenkin riippua yksinomaan esim. ikärakenteesta valtion työpaikoissa, joten on mahdollista ryhtyä täsmällisiä vertailuja tekemään.

Kausivaihtelut.

Piirroksista voidaan usean viraston kohdalla havaita selvä vuotuinen rytmi poissaolojen esiintymisessä ja työajan menetyksessä. Varsinkin työajan menetystä kuvaavissa käyrissä tämä rytmi on helposti havaittavissa. Sen lähemmäksi tarkastelemiseksi on yksinkertaisimmalla mahdollisella tavalla laskettu vuosien 1949—52 kokemusten perusteella kullekin virastolle kausi-indeksejä, joissa koko vuosi on = 100. Eri virastojen kausi-indeksit eivät suuresti poikkea toisistaan, minkä vuoksi seuraavassa esitetään vain yhdistetyt indeksit:

Frånvarointensiteten och förlorad arbetstid.

Som relationstal för frånvarointensiteten har använts antalet fall av frånvaro per 100 arbetare och kvartal. Serierna framgå ur diagram 1 (inomhusarbetare) och 2 (utearbetare). För att utjämna de kraftiga säsongvariationerna har vid uträkningen av serierna använts glidande medeltal, vilka i diagrammet utmärks med prickade linjer. Dessa ange utvecklingstendensen i huvuddrag.

På det hela taget kan konstateras att frånvarointensiteten praktiskt taget förblivit oförändrad under hela den ifrågavarande perioden: det årliga antalet fall av frånvaro från arbetet på grund av sjukdom per 100 arbetare uppgick i fråga om inomhusarbetare till c:a 120 och i fråga om utearbetare till c:a 40. Såsom av diagrammen framgår förete de olika inrättningarna mycket stora skiljaktigheter. Orsakerna till dessa differenser kunna inte utredas på basen av denna statistik.

I flere kurvor i diagrammen 1—4 kan konstateras en anmärkningsvärt hög topp under första kvartalet åren 1949, 1951 och 1953. Dessa toppar bero otvivelaktigt på influensaepidemierna under nämnda år, vilkas förekomst kan konstateras på basen av den officiella statistiken över sjukdomsfall. Influensafallen ha alltid varit talrikast under vintermånaderna.

Förlusten av arbetstid på grund av frånvaro från arbetet har angivits i arbetsdagar per 100 arbetare och per kvartal. Diagram 3 (inomhusarbetare) och 4 (utearbetare) lämna uppgifter härom. Då den genomsnittliga frånvarotiden inte nämnvärt förändrats, förblir förlusten av arbetstid under ifrågavarande period likaså nästan oförändrad. Förlusten av arbetstid per år utgör sålunda i medeltal per inomhusarbetare c:a nio dagar och per utearbetare ungefär tre dagar, motsvarande c:a tre resp. en procent av den möjliga totala arbetstiden. I fråga om inomhusarbetarna är siffran förhållandevis hög jämförd med de ströuppgifter, som finns att tillgå för vårt land och utlandet beträffande frånvaro på grund av sjukdom inom industri- och andra företag. Detta kan likväl enbart bero på t.ex. arbetarnas ålder på statens arbetsplatser, varför det är omöjligt att göra exakta jämförelser.

Säsongfluktuationer.

Ur diagrammen kan i fråga om flere inrättningar konstateras en tydlig årlig periodicitet beträffande frånvaro och förlust av arbetstid. Särskilt de kurvor, som belysa förlusten av arbetstid, utvisa tydligt en sådan periodicitet. För att närmare undersöka denna företeelse har på möjligast enkla sätt uträknats en säsongindex för åren 1949—52 för varje inrättning, varvid hela året betecknats med 100. Säsongindexarna för de olika verken avvika inte mycket från varandra, varför här endast publiceras gemensamma indexar:

	Neljännes — Kvartal			
	1	2	3	4
Poissaolojen suhteellinen tiheys — Den relativa frånvarointensiteten:				
Sisätyöntekijät — Inomhusarbetare	125	96	80	99
Ulkotyöntekijät — Utearbetare	115	87	87	111
Menetetty työaika — Förlorad arbetstid:				
Sisätyöntekijät — Inomhusarbetare	121	98	79	102
Ulkotyöntekijät — Utearbetare	113	90	84	113

1. Sisätyöntekijän poissaolojen tiheys: sairauspoissaoloja 100 työntekijää kohti neljännesvuodessa.
Frånvarointensiteten bland inomhusarbetare: frånvaro på grund av sjukdom per 100 arbetare kvartalsvis.

VALTIONEUVOSTON KIRJAPAINO
STATSRÅDETS TRYCKERI

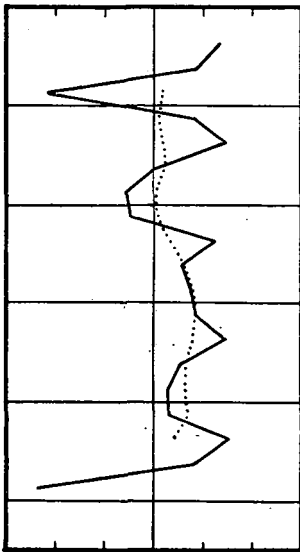

VALTION SÄHKÖPAJA
STATENS ELEKTRISKA VERKSTAD

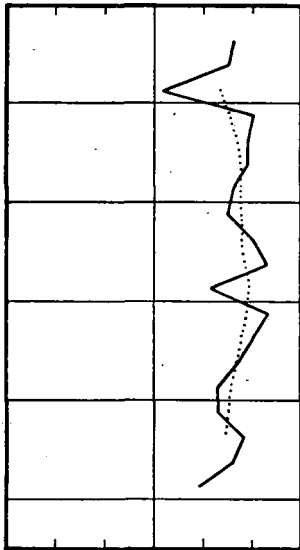

POSTI- JA LENNÄTINLAITOS
POST- OCH TELEGRAFVERKET

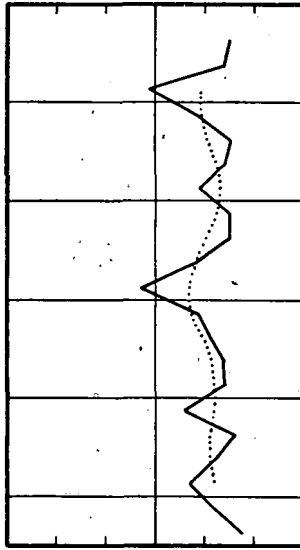

VALTIONRAUTATIIET
STATSJÄRNVÄGÄRNA

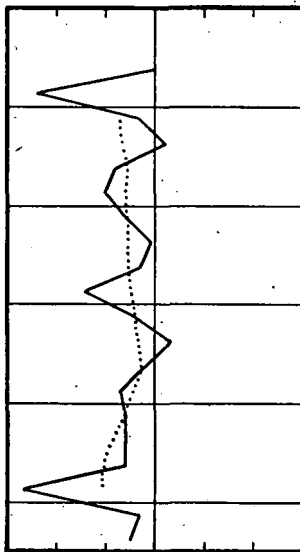

MAATALOUSHALLITUS
LANTBRUKSSTYRELSEN

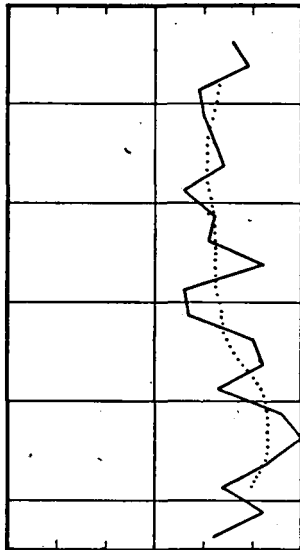

PUOLUSTUSLAITOS
FÖRSVARSVÄSENDET

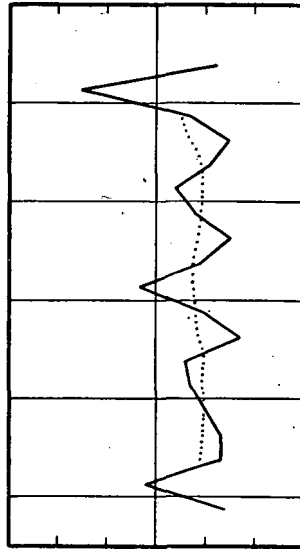

ASO

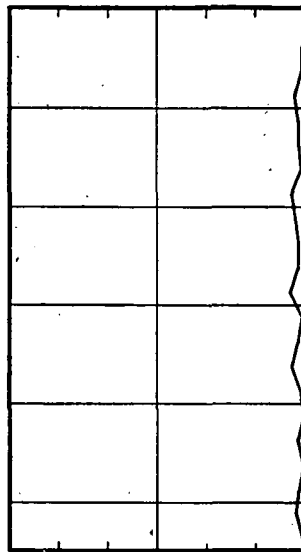

TIE- JA VESIRAKENNUSHALLITUS
VÄG- OCH VATTENBYGGNADSTYRELSEN

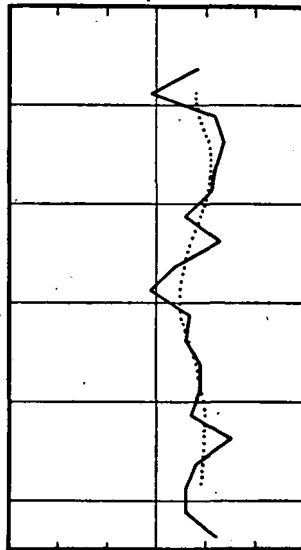

RAKENUSHALLITUS sekä KAIKKI
BYGGNADSTYRELSEN jämte TOTALT

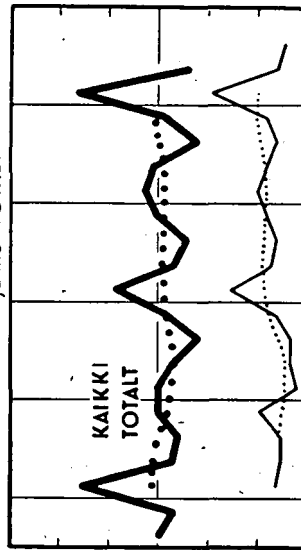

-49 -50 -51 -52 -53
— Havaintoarvo — Direkt observerade värden.
..... Lukuva keskiarvo — Gildande medeltal

2. Ulkotyöntekijän poissaolojen tilitys: sairauspoissaoloja 100 työntekijää kohti neljännesvuodessa.
Frånvarointensiteten bland utarbetare: frånvaro på grund av sjukdom per 100 arbetare kvartalsvis.

POSTI- JA LENNÄTINLAITOS
POST- OCH TELEGRAFVERKET

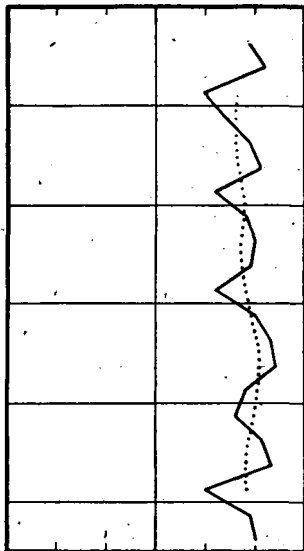

PUOLUSTUSLAITOS
FÖRSVARSVÄSENDET

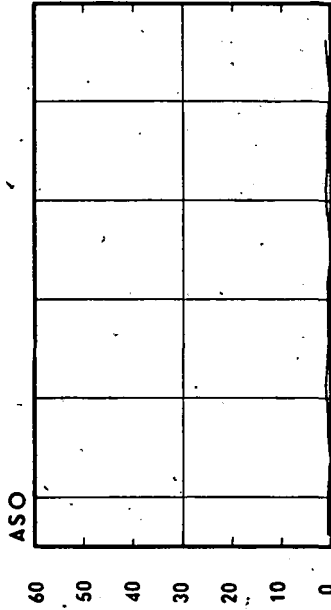
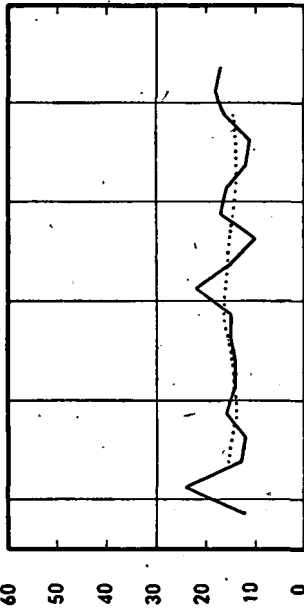

METSÄHALLITUS
FORSTSTYRELSEN

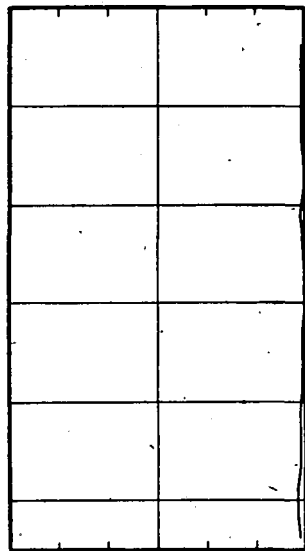

TIE- JA VESIRAKENNUSHALLITUS
VÄG- OCH VATTENBYGGNADSTYRELSEN

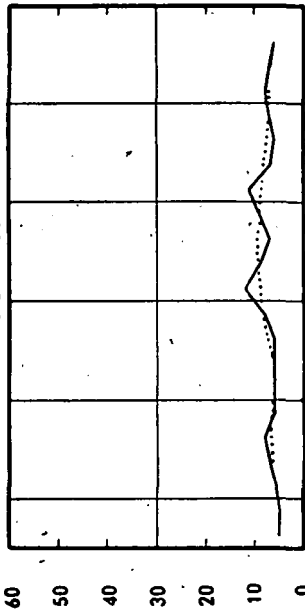

RAKENNUSHALLITUS
BYGGNADSTYRELSEN

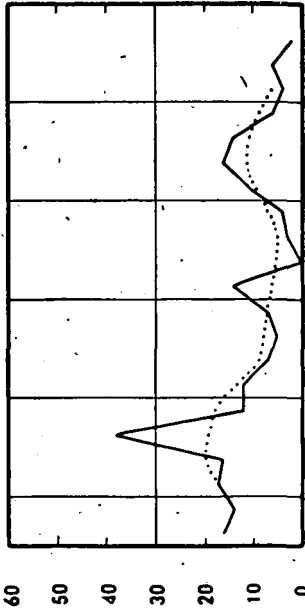

MAATALOUSHALLITUS
LANTBRUKSTYRELSEN

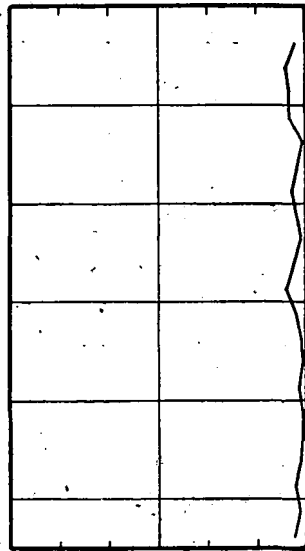

RAUTATIERAKENNUKSET
JÄRNVÄGSBYGGNADERNA

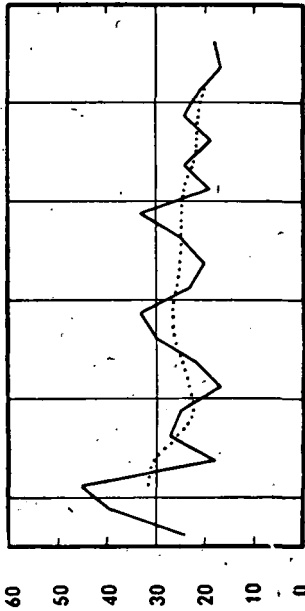

VALTIONRAUTATIED
STATSJÄRNVÄGARNAS
KAIKKI TOTALT

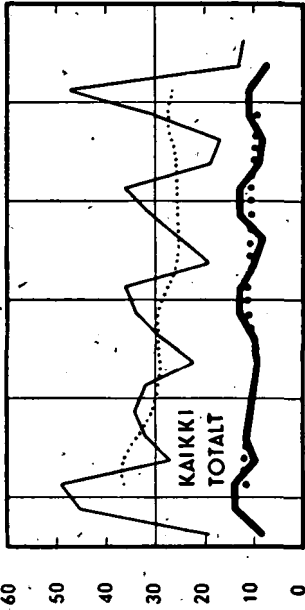

— Havaintoarvo — Direkt observerade värden.
..... Lukuva keskiarvo — Glidande medeltal.

3. Sisätyöntekijäin työajanhukka: sairauden takia menetettyjä työpäiviä 100 työntekijää kohti neljännesvuodessa.
Förlustan av arbetstid bland inomhusarbetare: på grund av sjukdom förlorade arbetsdagar per 100 arbetare kvartalsvis.

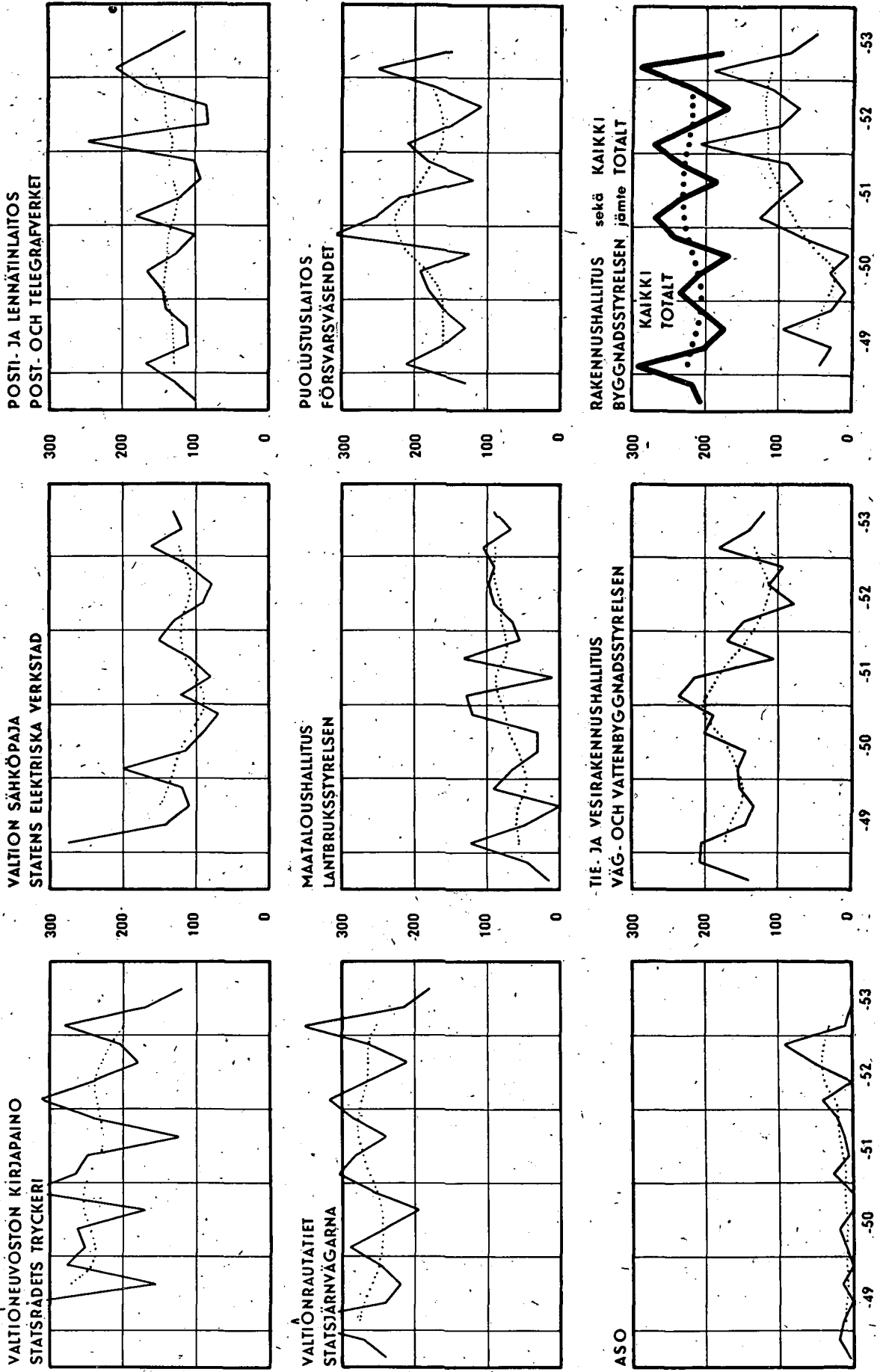

4. Ulkoyöntekijän työajanhukka: sairauden takia menetettyjä työpäiviä 100 työntekijää kohti neljännesvuodessa.
 Förlusten av arbetstid bland utarbetare: på grund av sjukdom förlorade arbetsdagar per 100 arbetare kvartalsvis.

POSTI- JA LENNÄINLAITOS
 POST- OCH TELEGRAFVERKET

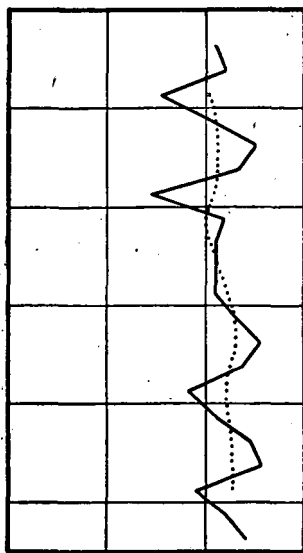

PUOLUSTUSLAITOS
 FÖRSVARSVÄSENDET

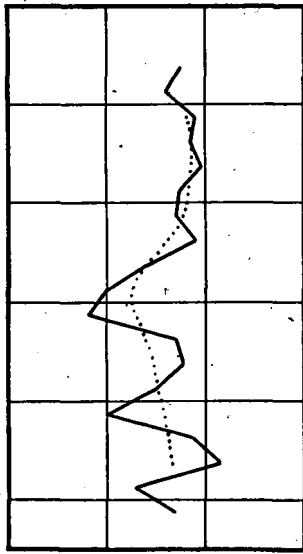

ASO

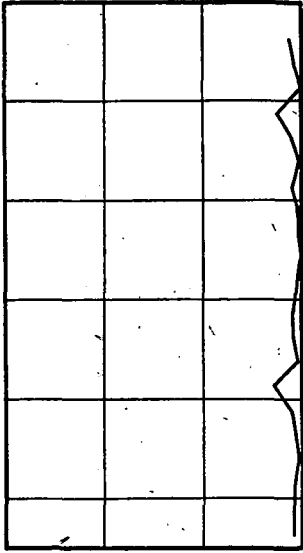

MEISÄHALLITUS
 FORSTSTYRELSEN

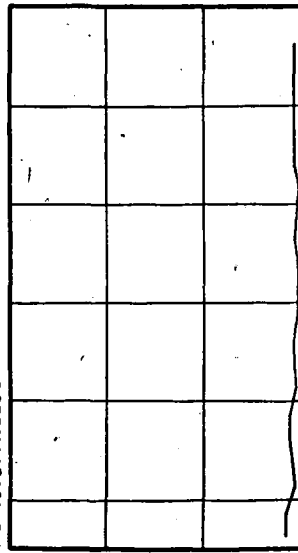

TIE- JA VESIRAKENNUSHALLITUS
 VÄG- OCH VATTENBYGGNADSSTYRELSEN

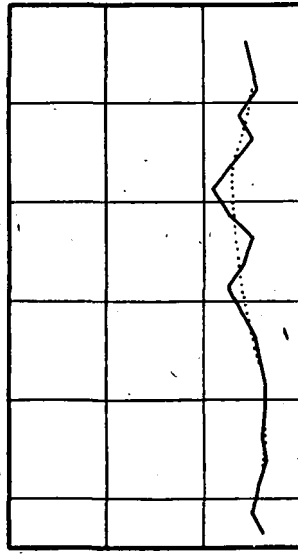

RAKENNUSHALLITUS
 BYGGNADSSTYRELSEN

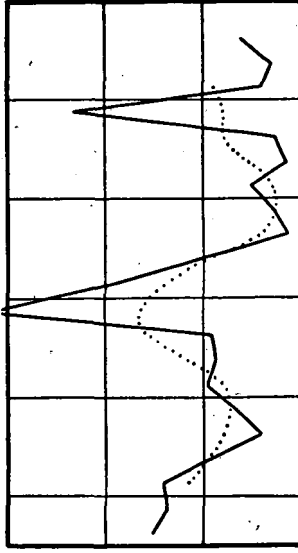

MAATALOUSHALLITUS
 LANTBRUKSSTYRELSEN

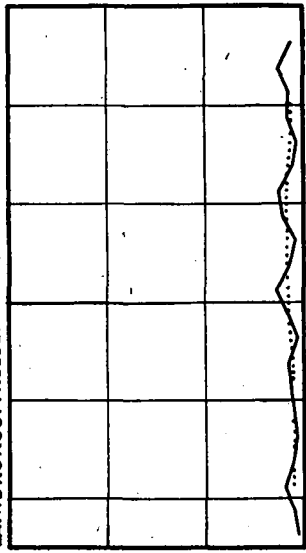

RAUTATIERAKENNUKSET
 JÄRNVÄG-SBYGGNADERNA

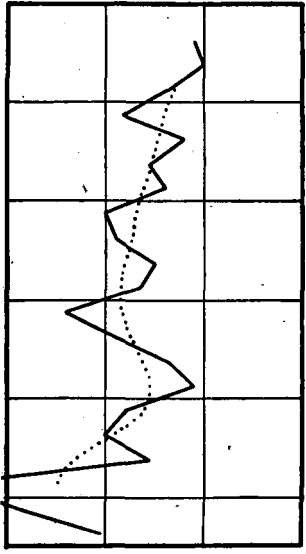

VALTIONRAUTATIEET
 STATSJÄRNVÄGARNAS JÄMTE TOTALT

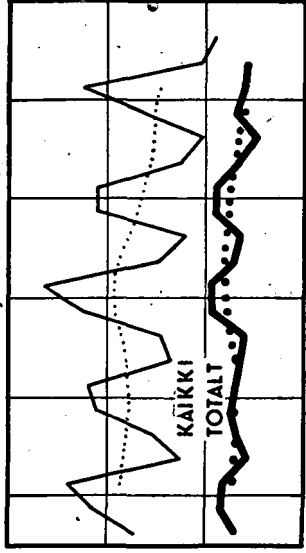

— Havaintoarvo — Direkt observerade värden.
 Liukuva keskiarvo — Glidande medeltal

Poissaolojen pituus.

Kuten mainittu, poissaolon keskipituus ei tutkimusajan jaksona ole mainittavasti muuttunut. Vuosien 1949—52 kokemusten mukaan laskettuna on poissaolon keskimääräinen pituus vuosittain

sisätyöntekijöillä — för inomhusarbetarna	7.6 päivää — dagar
ulkotyöntekijöillä — för utearbetarna	6.6 „ „

Aritmeettinen keskiarvo (yllä) ei tässä tapauksessa kuitenkaan ole erityisen hyvä tunnusluku, sillä poissaolojen keston jakautuma on vino. Parempi käsitys poissaolojen pituuksista saadaan sen vuoksi tarkastelemalla itse jakautumaa, mihin työvirastojen tilastojen perusteella onkin mahdollisuuksia. Neljänneskatsauksissa ilmoitetaan nimittäin poissaolojen lukumääräinen jakaantuminen kolmeen ryhmään: lyhyet poissaolot (1—3 päivää), keskipitkät (4—12 päivää) sekä pitkät (yli 12 päivää). Vuosien 1949—52 aikana sattuneet poissaolot jakaantuvat näihin ryhmiin seuraavasti (luvat prosentteina):

	Poissaolon pituus, pv.			Yhteensä Summa
	Frånvarons längd dagar			
	1—3	4—12	13—	
Sisätyöntekijät — Inomhusarbetare	36	48	16	100
Ulkotyöntekijät — Utearbetare	26	52	22	100

Havaitaan, että sisätyöntekijöillä on huomattavasti enemmän lyhyitä poissaoloja kuin ulkotyöntekijöillä. Kun heidän keskimääräinen poissaolon pituutensa kuitenkin on suurempi kuin ulkotyöntekijöiden, täytyy olettaa, että sisätyöntekijöillä on olennaisesti useammin hyvin pitkiä poissaoloja, joita taas ulkotyöntekijöillä esiintyy verraten harvoin.

Frånvarons längd.

Såsom nämnts har frånvarons medellängd inte nämnvärt förändrats under ifrågavarande period. Uträknad på basen av materialet för åren 1949—52 utgjorde frånvarons medellängd per år

Det aritmetiska medeltalet är i detta fall inte en särskilt god karakteristika, enär frånvarotidens fördelning är sned. En bättre uppfattning av frånvarotidens längd erhåller man därför genom att granska själva fördelningen, vilket även är möjligt på basen av inrätningarnas statistik. I kvartalsöversiktterna lämnas nämligen uppgifter om frånvarotidens fördelning i tre grupper: korta (1—3 dagar), medellånga (4—12 dagar) samt långa (över 12 dagar). Följande procenttal ange fördelningen av frånvarotiden åren 1949—52 på dessa grupper

En kort tids frånvaro från arbetet är betydligt vanligare bland inomhusarbetarna än bland utearbetarna. Då den genomsnittliga frånvarotiden likväl är längre inom den förstnämnda gruppen än bland utearbetarna, måste man antaga, att mycket långa frånvarotider äro betydligt vanligare bland inomhusarbetare än bland utearbetare.

