

Väestömuutokset 1997

Befolkningsförändringar

Vital Statistics

Hedelmällisyys iän mukaan vuosina 1977, 1987 ja 1997

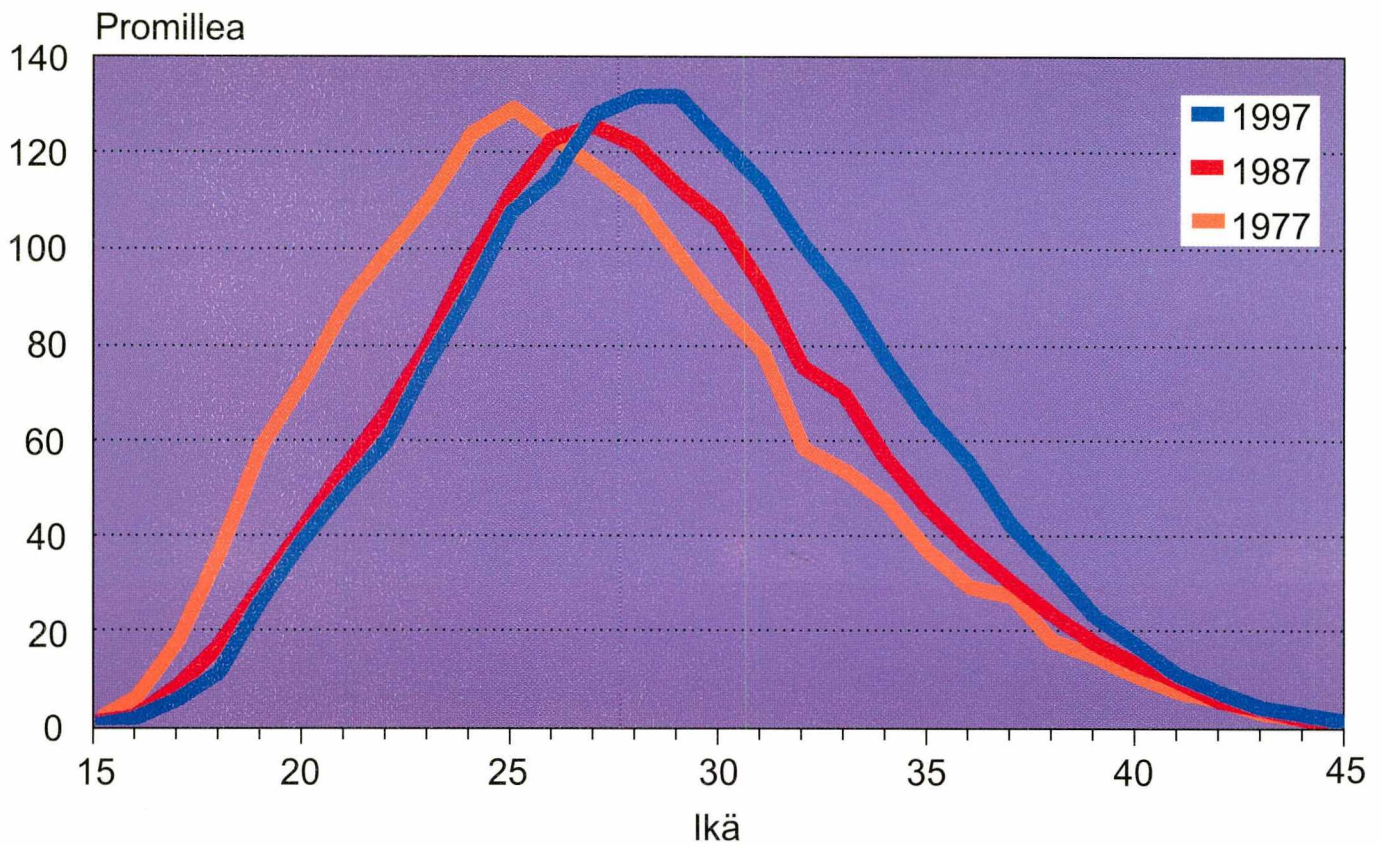

Väestömuutokset 1997

Befolkningsförändringar

Vital Statistics

Tiedustelut - Förfrågningar - Inquiries:

*Timo Nikander
Pia Pulkkinen
Matti Saari
(09) 17 341*

*SVT Suomen virallinen tilasto
Finlands officiella statistik
Official Statistics of Finland*

© 1999 Tilastokeskus

*Tietoja lainattaessa lähteenä on mainittava Tilastokeskus.
Uppgifterna får lånas med uppgivande av Statistikcentralen som källa.
Quoting is encouraged provided Statistics Finland is acknowledged as the source.*

*ISSN: 0784-8447
= Väestö
ISSN 0788-5245
ISBN 951-727-540-4*

Tummavuoren Kirjapaino Oy, Vantaa 1999

Alkusanat

Tämä julkaisu sisältää väestönmuutoksia kuvaavia taulukoita vuodelta 1997. Lisäksi julkaisu sisältää tärkeimpiä väestön rakennetta kuvaavia taulukoita ja jonkin verran aikasarjatietoja väestönmuutoksista. Julkaisussa selostetaan tietojen keruuta sekä käsitteitä ja määritelmiä. Julkaisun sisältöä on uudistettu edellisestä vuodesta. Julkaisu on jaettu yhdeksään lukuun, joilla kullakin on oma juokseva numerointinsa. Taulukoiden alaviitteistä on mahdollisuuksien mukaan pyritty eroon siten, että julkaisun käsitteet ja määritteet -luvussa on määritelty käytetyt tunnusluvut. Vanhat taulukot on ryhmitelty uudestaan ja osasta vanhoja taulukoita on luovuttu osittain tai kokonaan.

Förord

Denna publikation innehåller tabeller över befolkningsförändringarna år 1997. Dessutom ingår de viktigaste tabellerna över befolkningens sammansättning och en del tidsserier över befolkningsförändringar. Publikationen ger också en beskrivning av hur uppgifterna samlats in och dessutom redovisas begreppen och definitionerna. Publikationsinnehållet har reviderats sedan föregående år. Publikationen är indelad i nio kapitel, som alla har löpande numrering. Vi har i mån av möjlighet försökt slopa fotnoterna till tabellerna genom att definiera nyckeltalen i kapitlet och definitioner. De gamla tabellerna har grupperats på nytt och en del av de gamla tabellerna har slopats helt eller delvis. Tabellerna har producerats med Excel

Preface

This publication comprises tables of population changes for 1997 in Finland, tables describing current population statistics, and a number of series on vital events. A general description of the data collection methods as well as the concepts and definitions used in the publication are also included. The contents of the publication have been revised from last year. The publication is divided into nine chapters, each with consecutive numbers. The footnotes of the tables have been omitted, wherever possible, and each used statistic is defined in the section on and definitions used. The old tables have been regrouped and some of the old tables have been discarded either partly or

Julkaisun taulukot on tuotettu Exelillä ja ne ovat siten tilattavissa myös sähköisessä muodossa. Julkaisussa on erillinen luettelo muuttujista, joiden perusteella voi tilata haluamansa taulukon. Taulukon hinta määräytyy työn laajuuden perusteella.

Julkaisun ovat toimittaneet Timo Nikander ja Pia Pulkkinen. Taulukoiden laadintaan ovat osallistuneet Erja Ahokas, Tarina Elg ja Irma Pitkänen. Tilastoaineistosta on vastannut Matti Saari. Aineistojen muokkaamisen ja tuottamisen vaatimat ATK-tehtävät on hoitanut Kauko Rekonen.

Helsingissä tammikuussa 1999

och kan därmed beställas också i elektronisk form. Publikationen innehåller en separat förteckning över de variabler på vilkas grund man kan beställa de tabeller man önskar. Tabellpriset fastställs enligt arbetets omfattning.

Denna publikation har redigerats av Timo Nikander och Pia Pulkkinen. Tabelldelen har bearbetats av Erja Ahokas, Tarina Elg och Irma Pitkänen. Matti Saari bär ansvaret för statistikmaterialet. Kauko Rekonen har svarat för dataarbetet med att bearbeta och producera materialet.

Helsingfors, i januari 1999

totally. The tables are produced with Excel and can also be ordered in electronic format. The publication contains a separate list of the variables to be used for ordering the required tables. The price of the table is dependent on the extent of the work required.

This publication was edited by Timo Nikander and Pia Pulkkinen. The tables were prepared by Erja Ahokas, Tarina Elg and Irma Pitkänen. The compilation of the statistics was headed by Matti Saari. The computer processing and production of the data was carried out by Kauko Rekonen.

Helsinki, January 1999

Riitta Harala
Tilastojohtaja
Statistikdirektör
Director, Population Statistics

Sisällys

Katsaus väestönmuutoksiin 1997	13
Väestömäärän muutos	13
Syntyvyys	14
Kuolleisuus	16
Maassamuutto	18
Maahanmuutto	19
Maastamuutto	19
Solmitut avioliitot	20
Avioerot ja avioliiton kesto	22
Väestötilaston perusteita	24
Yleistä	24
Tietojen keruu ja käsittely	24
Käsitteitä ja määritelmiä	24
Väestötilaston julkaiseminen	28
1 YLEIS- JA YHDISTELMÄTAULUT	
Yleistaulut	50
Aikasarjataulut	50
1.01 Väestö sukupuolen ja iän mukaan 1986-97	50
Vuositaulut	51
1.02 Keskiväkiluku iän, siviilisäädyn, sukupuolen ja kielen mukaan 1997	51
1.03 Keskiväkiluku iän ja sukupuolen mukaan maakunnittain 1997	52
Yhdistelmätaulut	54
Aikasarjataulut	54
1.04 Väestönmuutokset ja väkiluku kaupunkimaisuuden ja läänin mukaan 1990-97	54
1.05 Väestönmuutokset maakunnittain 1990-97	56
Aikasarjojen tunnuslukuja	58
1.06 Väestönmuutokset ja keskiväkiluku kaupunkimaisuuden ja läänin mukaan 1990-97, promillea keskiväkiluvusta	58
1.07 Väestönmuutokset maakunnittain 1990-97, promillea keskiväkiluvusta	60
1.08 Väestön keski-ikä eräissä väestötapahtumissa 1987-97	62
Vuositaulut	63
1.09 Väestönmuutokset ja väkiluku kaupunkimaisuuden mukaan suuralueittain ja maakunnittain 1997	63
1.10 Ruotsinkielisten väestönmuutokset ja väkiluku kaupunkimaisuuden mukaan suuralueittain ja maakunnittain 1997	64
2 SYNTYNEET	
Aikasarjataulut	65
2.01 Elävänä ja kuolleena syntyneet siviilisäädyn ja sukupuolen mukaan 1987-97	65
2.02 Elävänä syntyneet äidin iän mukaan 1986-97	65
2.03 Elävänä syntyneet kuukausittain 1986-97	65
2.04 Elävänä syntyneet kaupunkimaisuuden ja maakunnan mukaan 1990-97	66
Aikasarjojen tunnuslukuja	66
2.05 Elävänä syntyneet äidin keski-iän, mediaani-iän, siviilisäädyn ja lapsen järjestysluvun mukaan 1990-97	66
2.06 Ikäryhmittäiset hedelmällisyysluvut sekä brutto- ja nettouusiutumisluvut sekä kuolleena syntyneisyys 1986-1997	67
2.07 Ruotsinkielisten ikäryhmittäinen hedelmällisyys, kokonaishedelmällisyys ja bruttouusiutumisluku 1987-97	67
2.08 Kokonaishedelmällisyys ja bruttouusiutumisluku kaupunkimaisuuden ja maakunnan mukaan 1990-97	68
Vuositaulut	69
2.09 Elävänä syntyneet äidin syntymävuoden, iän ja siviilisäädyn mukaan 1997	69
2.10 Elävänä syntyneet äidin iän ja äidin kaikista lapsista lasketun järjestysluvun sekä lapsen sukupuolen mukaan 1997	72
2.11 Elävänä syntyneet aviolapset äidin iän ja äidin kaikista lapsista lasketun järjestysluvun sekä lapsen sukupuolen mukaan 1997	73
2.12 Kuolleena syntyneet äidin iän, siviilisäädyn, isän iän sekä äidin kaikista lapsista lasketun järjestysluvun mukaan 1997	74
2.13 Voimassa olevasta avioliitosta elävänä syntyneet kaikki ja ensimmäiset lapset isän ja äidin iän mukaan 1997	74
2.14 Elävänä syntyneet äidin iän ja kielen mukaan 1997	74
2.15 Elävänä syntyneet lapsen järjestysluvun, kaupunkimaisuuden ja maakunnan mukaan 1997	75
2.16 Elävänä syntyneet äidin iän mukaan ja ruotsin kielisten äitien lapset kaupunkimaisuuden ja maakunnan mukaan 1997	75
2.17 Kuolleena syntyneet äidin iän, kaupunkimaisuuden ja maakunnan mukaan sekä ruotsinkielisten äitien lapset äidin iän mukaan 1997	76
2.18 Synnytykset synnyttäjän iän, sikiöiden määrän, kaupunkimaisuuden ja maakunnan mukaan 1997	76
Vuositaulujen tunnuslukuja	76
2.19 Ikäryhmittäiset hedelmällisyysluvut, kokonaishedelmällisyys, brutto- ja nettouusiutumisluku kaupunkimaisuuden ja maakunnan mukaan 1997	77
Raskauden keskeyttämiset	77
2.20 Lailliset raskauden keskeyttämiset naisen iän ja siviilisäädyn mukaan 1997	77
2.21 Lailliset raskauden keskeyttämiset synnytysten luvun sekä naisen iän mukaan 1988-97	78

3	KUOLLEET	
	Aikasarjataulut	79
3.01	Kuolleet iän ja sukupuolen mukaan 1986–97	79
3.02	Alle vuoden ikäisenä kuolleet iän ja sukupuolen mukaan 1986–97	80
3.03	Kuolleet kaupunkimaisuuden ja maakunnan mukaan 1990–97	80
3.04	Kuolleet kuukausittain 1986–97	81
	Aikasarjojen tunnuslukuja	81
3.05	Kuolleisuus iän ja sukupuolen mukaan 1986–97, promillea keskiväkiluvusta	81
3.06	Ruotsinkielisen väestön kuolleisuus iän ja sukupuolen mukaan 1986–97, promillea keskiväkiluvusta	82
3.07	Imeväiskuolleisuus ja perinataalikuolleisuus sukupuolen mukaan 1986–97	83
3.08	Leskeksi jääneet sukupuolen ja iän mukaan 1990–97, promillea naimisissa olevien keskiväkiluvusta	83
3.09	Elinajanodote sukupuolen ja iän mukaan 1986–97	84
	Vuositaulut	85
3.10	Kuolleet syntymävuoden, iän, siviilisäädyn ja sukupuolen mukaan 1997	85
3.11	Kuolleet sukupuolen, iän, siviilisäädyn ja maakunnan mukaan 1997	90
3.12	Kuolleet iän, siviilisäädyn ja sukupuolen mukaan sekä ruotsinkieliset kuolleet sukupuolen mukaan 1997	92
	Vuositaulukujen tunnuslukuja	92
3.13	Kuolleisuus iän, siviilisäädyn ja sukupuolen mukaan 1997, promillea keskiväkiluvusta	92
3.14	Kuolleisuus- ja eloonjäämislukuja 1997	93
3.15	Imeväiskuolleisuus ja perinataalikuolleisuus kaupunkimaisuuden ja maakunnan mukaan 1997	95
3.16	Kuolleisuus iän, sukupuolen, kaupunkimaisuuden ja maakunnan mukaan 1997	96
4	MAASSAMUUTTO	
	Aikasarjataulut	98
4.01	Kuntien välinen muutto iän ja sukupuolen mukaan 1986–97	98
4.02	Ruotsinkielisen väestön kuntien välinen muutto iän mukaan 1990–97	99
4.03	Kuntien välinen muutto kuukausittain 1986–97	99
4.04	Kuntien välisen muuton tulo- ja lähtömuutto kaupunkimaisuuden ja maakunnan mukaan 1990–97	100
4.05	Kuntien välinen nettomuutto kaupunkimaisilla työssäkäyntialueilla sekä niihin kuulumattomissa kunnissa 1990–97	101
4.06	Kunnassamuutto iän mukaan 1986–97	101
4.07	Kuntien välinen muutto ja kunnassamuutto sukupuolen mukaan sekä ruotsinkielisten muutto 1986–97	101
	Aikasarjojen tunnuslukuja	102
4.08	Kuntien välinen muuttoalttius iän ja sukupuolen mukaan 1986–97	102
	Vuositaulut	103
4.09	Kuntien välinen muuttoliike iän, tulo- ja lähtökunnan kaupunkimaisuuden sekä siviilisäädyn mukaan 1997	103
4.10	Nettomaassamuutto iän, siviilisäädyn, kaupunkimaisuuden ja sukupuolen mukaan 1997	103
4.11	Maakuntien välinen muuttoliike lähtö- ja tulomaakunnan mukaan 1997	104
4.12	Maakuntien välinen nettomuutto 1997	104
4.13	Maakuntien välinen muutto 15-vuotiaiden ja sitä vanhempien muuttaneiden koulutusasteen, sukupuolen ja maakunnan mukaan 1997	106
	Vuositaulukujen tunnuslukuja	107
4.14	Kunnassamuuttoalttius iän, sukupuolen ja siviilisäädyn mukaan 1997	107
5	MAAHAN- JA MAASTAMUUTTO	
	Aikasarjataulut	108
5.01	Maahan- ja maastamuutto sekä nettomaahanmuutto kaupunkimaisuuden ja maakunnan mukaan 1987–97	108
5.02	Maahan- ja maastamuutto sekä nettomaahanmuutto lähtö- ja tulomaan mukaan 1986–97	109
	Vuositaulut	110
5.03	Maahan- ja maastamuutto lähtö-/tulomaan ja sukupuolen mukaan 1997	110
5.04	Maahanmuutto kansalaisuuden, syntymämaan ja kielen mukaan 1997	112
5.05	Maastamuutto kansalaisuuden, syntymämaan ja kielen mukaan 1997	113
5.06	Maahanmuutto iän, kansalaisuuden, kielen ja sukupuolen mukaan 1997	114
5.07	Maastamuutto iän, kansalaisuuden, kielen ja sukupuolen mukaan 1997	114
5.08	Maahanmuutto muista EU-maista ja Pohjoismaista iän, kansalaisuuden, siviilisäädyn ja sukupuolen mukaan 1997	115
5.09	Maastamuutto muihin EU-maihin ja Pohjoismaihin iän, kansalaisuuden, siviilisäädyn ja sukupuolen mukaan 1997	116
5.10	Maahanmuutto siviilisäädyn, sukupuolen, kaupunkimaisuuden ja maakunnan mukaan 1997	117
5.11	Maastamuutto siviilisäädyn, sukupuolen, kaupunkimaisuuden ja maakunnan mukaan 1997	117
5.12	15-vuotiaiden ja sitä vanhempien suomalaisten maahan- ja maastamuutto lähtö-/tulomaan ja koulutusasteen mukaan 1997	118
6	SOLMITUT AVIOLIITOT	
	Aikasarjataulut	119
6.01	Avioliiton solmineet iän ja sukupuolen mukaan 1986–97	119
6.02	Ensimmäisen avioliiton solmineet iän ja sukupuolen mukaan 1986–97	119

6.03	Uudelleen avioituneet naiset iän mukaan 1986–97	120
6.04	Solmitut avioliitot kuukausittain 1986–97 ...	120
	Aikasarjojen tunnuslukuja	120
6.05	Avioituvuus ensimmäiseen avioliittoon iän mukaan sekä kokonaisavioituvuus 1986–97 ..	120
6.06	Avioituvuus iän ja sukupuolen mukaan 1986–97	121
6.07	Uudelleenavioituvuus iän mukaan 1986–97	121
6.08	Ruotsinkielisten avioituvuus iän mukaan 1986–97	122
6.09	Avioituvuus maakunnittain 1986–97	122
	Vuositaulut	123
6.10	Avioliiton solmineet iän (1-vuotislukan), sukupuolen, aikaisemman siviilisäädyn ja avioliiton järjestysluvun mukaan 1997	123
6.11	Avioliiton solmineet syntymävuoden, sukupuolen, aikaisemman siviilisäädyn ja avioliiton järjestysluvun mukaan 1997	124
6.12	Avioliiton solmineet naiset siviilisäädyn, puolison siviilisäädyn ja naisen iän mukaan 1997	125
6.13	Avioliiton solmineet naiset iän ja puolison iän mukaan 1997	125
6.14	Avioliiton solmineet ruotsinkieliset naiset iän ja puolison iän mukaan 1997	126
6.15	Avioliiton solmineet miehet kielen ja puolison kielen ja iän mukaan 1997	126
6.16	Avioliiton solmineet naiset kielen ja puolison kielen ja iän mukaan 1997	126
6.17	Avioliiton solmineet miehet iän ja puolison asuinmaan mukaan 1997	127
6.18	Avioliiton solmineet naiset iän ja puolison asuinmaan mukaan 1997	127
6.19	Avioliiton solmineet miehet iän, kansalaisuuden ja puolison kansalaisuuden mukaan 1997	128
6.20	Avioliiton solmineet naiset iän, kansalaisuuden ja puolison kansalaisuuden mukaan 1997	129
6.21	Avioliiton solmineet naiset iän ja maakunnan mukaan 1997	130
6.22	Ensimmäisen avioliiton solmineet naiset iän ja maakunnan mukaan 1997	130
	Vuositaulujen tunnuslukuja	131
6.23	Avioituvuus iän ja maakunnan mukaan 1997 ..	131

7	AVIOEROT	
	Aikasarjataulut	131
7.01	Avioeron saaneet sukupuolen ja iän mukaan 1987–97	131
7.02	Eronneet kuukausittain 1987–97	132
7.03	Avioerot avioliiton kestoajan mukaan 1987–97	132
	Aikasarjojen tunnuslukuja	133
7.04	Avioeronneisuus sukupuolen ja iän mukaan 1987–97	133
7.05	Avioeronneisuus, kokonaisavioeronneisuus ja avioliiton mediaanikesto aika 1990–97	133
	Vuositaulut	134
7.06	Avioerot puolisoitten iän mukaan 1997	134
7.07	Avioeron saaneet ruotsinkieliset naiset iän mukaan ja miehen iän mukaan 1997	134
7.08	Avioerot äidin iän ja alle 18-vuotiaiden lasten lukumäärän mukaan 1997	134
7.09	Avioerot avioliiton keston ja lasten lukumäärän mukaan 1997	135
7.10	Avioeron saaneet miehet iän, syntymämaan ja naisen syntymämaan mukaan 1997	136
7.11	Avioeron saaneet naiset iän, syntymämaan ja miehen syntymämaan mukaan 1997	137

8	KANSALAISUUDEN MUUTOKSET	
8.01	Suomen kansalaisuuden saaneet ulkomaalaiset entisen kansalaisuuden, iän ja sukupuolen mukaan 1997	138
8.02	Suomen kansalaisuuden saaneet ulkomaalaiset iän, siviilisäädyn ja sukupuolen mukaan 1997	139

OTTOLAPSEKSI OTOT

9.01	Ottolapseksi otot lapsen syntymämaan, iän ja ottolapseksi otton tyypin mukaan 1997 ..	139
------	---	-----

LIITTEET

1	Valtiot maanosittain	140
---	----------------------------	-----

Innehåll

Översikt över befolkningsförändringar 1997	30	2.04	Levande födda efter urbaniseringsgrad och landskap 1990–97	66
Förändringar i folkmängden	30		Nyckeltal i tidsserier	66
Fruktsamhet	30	2.05	Levande födda efter moderns medelålder, medianålder, civilstånd och barnets ordningstal 1990–97	66
Dödlighet	30	2.06	Fruktsamhetstal efter åldersgrupp samt brutto- och nettoreproduktionstal och fosterdödlighet 1986–1997	67
Omflyttning	30	2.07	De svenskspråkiga personernas fruktsamhet efter åldersgrupp, summerad fruktsamhet och bruttoreproduktionstal 1987–97	67
Ingångna äktenskap och äktenskapsskillnader	31	2.08	Summerad fruktsamhet och brutto-reproduktionstal efter urbaniseringsgrad och landskap 1990–97	68
Befolkningsstatistikens grunder	32		Årstabeller	69
Allmänt	32	2.09	Levande födda efter moderns födelseår, ålder och civilstånd 1997	69
Insamling och bearbetning av uppgifter	32	2.10	Levande födda efter moderns ålder och barnets nummerordning av moderns alla barn samt barnets kön 1997	72
Begrepp och definitioner	33	2.11	Levande födda barn inom äktenskap efter moderns ålder och barnets nummerordning av moderns alla barn samt barnets kön 1997	73
Publicering av befolkningsstatistiken	37	2.12	Dödfödda efter moderns ålder, civilstånd, faderns ålder samt barnets nummerordning av moderns alla barn 1997	74
		2.13	Levande födda i gällande äktenskap, alla barn och de första barnen efter faderns och moderns ålder 1997	74
1 ÖVERSIKTS- OCH SUMMATABELLER		2.14	Levande födda efter moderns ålder och språk 1997	74
Översiktstabeller	50	2.15	Levande födda efter barnets ordningsnummer, urbaniseringsgrad och landskap 1997	75
Tidserietabeller	50	2.16	Levande födda efter moderns ålder och de svenskspråkiga mödrarnas barn efter urbaniseringsgrad och landskap 1997	75
1.01 Befolkningen efter kön och ålder 1986–97	50	2.17	Dödfödda efter moderns ålder, urbaniseringsgrad och landskap samt de svenskspråkiga mödrarnas barn efter moderns ålder 1997	76
Årstabeller	51	2.18	Barnsbörder efter barnafödelskans ålder, antalet foster, urbaniseringsgrad och landskap 1997	76
1.02 Medelfolkmängden efter ålder, civilstånd, kön och språk 1997	51		Nyckeltal i årstabeller	76
1.03 Medelfolkmängden efter ålder, kön och landskap 1997	52	2.19	Fruktsamhetstal efter åldersgrupp, summerad fruktsamhet, brutto- och nettoreproduktionstal efter urbaniseringsgrad och landskap 1997	77
Summatabeller	54		Aborter	77
Tidserietabeller	54	2.20	Legala aborter efter kvinnans ålder och civilstånd 1997	77
1.04 Befolkningsförändringar och folkmängd efter urbaniseringsgrad och län 1990–97	54	2.21	Legala aborter efter antalet förlossningar samt kvinnans ålder 1988–97	78
1.05 Befolkningsförändringar landskapsvis 1990–97	56			
Nyckeltal i tidsserier	58			
1.06 Befolkningsförändringar och medelfolkmängd efter urbaniseringsgrad och län 1990–97, i promille av medelfolkmängden	58			
1.07 Befolkningsförändringar landskapsvis 1990–97, i promille av medelfolkmängden	60			
1.08 Befolkningens medelålder i vissa befolkningshändelser 1987–97	62			
Årstabeller	63			
1.09 Befolkningsförändringar och folkmängd efter urbaniseringsgrad, storområde och landskap 1997	63			
1.10 Befolkningsförändringar i den svenskspråkiga befolkningen samt folkmängden efter urbaniseringsgrad, storområde och landskap 1997	64			
2 FÖDDA				
Tidserietabeller	65			
2.01 Levande födda och dödfödda efter civilstånd och kön 1987–97	65			
2.02 Levande födda efter moderns ålder 1986–97	65			
2.03 Levande födda månadsvis 1986–97	65			

3	DÖDA		
	Tidsserietabeller	79	
3.01	Döda efter ålder och kön 1986–97	79	
3.02	Döda under första levnadsåret efter ålder och kön 1986–97	80	
3.03	Döda efter urbaniseringsgrad och landskap 1990–97	80	
3.04	Döda månadsvis 1986–97	81	
	Nyckeltal för tidsserier	81	
3.05	Dödlighet efter ålder och kön 1986–97, i promille av medelfolkmängden	81	
3.06	Dödligheten bland den svenskspråkiga befolkningen efter ålder och kön 1986–97, i promille av medelfolkmängden	82	
3.07	Spädbarnsdödlighet och perinatal dödlighet efter kön 1986–97	83	
3.08	Nyblivna änkor och änklingar efter kön och ålder 1990–97, i promille av alla gifta i medelfolkmängden	83	
3.09	Återstående livslängd efter kön och ålder 1986–97	84	
	Årstabeller	85	
3.10	Döda efter födelseår, ålder, civilstånd och kön 1997	85	
3.11	Döda efter kön, ålder, civilstånd och landskap 1997	90	
3.12	Döda efter ålder, civilstånd och kön samt de svenskspråkiga döda efter kön 1997	92	
	Nyckeltal för årstabeller	92	
3.13	Dödlighet efter ålder, civilstånd och kön 1997, i promille av medelfolkmängden	92	
3.14	Livslängdstabeller 1997	93	
3.15	Spädbarnsdödlighet och perinatal dödlighet efter urbaniseringsgrad och landskap 1997	95	
3.16	Dödlighet efter ålder, kön, urbaniseringsgrad och landskap 1997	96	
4	INRIKES OMFLYTTNING		
	Tidsserietabeller	98	
4.01	Omflyttning mellan kommuner efter ålder och kön 1986–97	98	
4.02	Den svenskspråkiga befolkningens omflyttning mellan kommuner efter ålder 1990–97	99	
4.03	Omflyttning mellan kommuner månadsvis 1986–97	99	
4.04	In- och utflyttningen i omflyttning mellan kommuner efter urbaniseringsgrad och landskap 1990–97	100	
4.05	Nettoomflyttning mellan kommuner inom urbana sysselsättningsområden samt i kommuner som inte tillhör dessa 1990–97	101	
4.06	Omflyttning inom kommunen efter ålder 1986–97	101	
4.07	Omflyttning mellan kommuner och omflyttning inom kommunen efter kön samt de svenskspråkiga personernas omflyttning 1986–97	101	
	Nyckeltal i tidsserier	102	
4.08	Benägenhet till omflyttning mellan kommuner efter ålder och kön 1986–97	102	
	Årstabeller	103	
4.09	Omflyttning mellan kommuner efter ålder, in- och utflyttningkommunens urbaniseringsgrad samt efter civilstånd 1997	103	
4.10	Nettoomflyttning efter ålder, civilstånd, urbaniseringsgrad och kön 1997	103	
4.11	Omflyttning mellan landskap efter ut- och inflyttningslandskap 1997	104	
4.12	Nettofölyttning mellan landskap 1997	104	
4.13	Omflyttning mellan landskap efter flyttarnas (15-åriga eller äldre) utbildningsnivå, kön och landskap 1997	106	
	Nyckeltal i årstabeller	107	
4.14	Benägenhet till omflyttning i kommunen efter ålder, kön och civilstånd 1997	107	
5	IN- OCH UTVANDRING		
	Tidsserietabeller	108	
5.01	In- och utvandring samt nettoinvandring efter urbaniseringsgrad och landskap 1987–97	108	
5.02	In- och utvandring samt nettoinvandring efter utvandrings- och invandringsland 1986–97	109	
	Årstabeller	110	
5.03	In- och utvandring efter ut-/invandringsland och kön 1997	110	
5.04	Invandring efter medborgarskap, födelseland och språk 1997	112	
5.05	Utvandring efter medborgarskap, födelseland och språk 1997	113	
5.06	Invandring efter ålder, medborgarskap, språk och kön 1997	114	
5.07	Utvandring efter ålder, medborgarskap, språk och kön 1997	114	
5.08	Invandring från övriga EU-länder och de nordiska länderna efter ålder, medborgarskap, civilstånd och kön 1997	115	
5.09	Utvandring till övriga EU-länder och de nordiska länderna efter ålder, medborgarskap, civilstånd och kön 1997	116	
5.10	Invandring efter civilstånd, kön, urbaniseringsgrad och landskap 1997	117	
5.11	Utvandring efter civilstånd, kön, urbaniseringsgrad och landskap 1997	117	
5.12	Finländarnas (15 åriga eller äldre) in- och utvandring efter ut-/inflyttningsland och utbildningsnivå 1997	118	
6	INGÅNGNA ÄKTENSKAP		
	Tidsserietabeller	119	
6.01	Personer som ingått äktenskap efter ålder och kön 1986–97	119	
6.02	Personer som ingått sitt första äktenskap efter ålder och kön 1986–97	119	

6.03	Omgifta kvinnor efter ålder 1986–97	120	7	ÄKTENSKAPSSKILLNADER	
6.04	Ingångna äktenskap månadsvis 1986–97	120		Tidsserietabeller	131
	Nyckeltal i tidsserier	120	7.01	Personer som fått äktenskapsskillnad efter kön och ålder 1987–97	131
6.05	Giftermål i första äktenskapet efter ålder samt total index för första äktenskapet 1986–97	120	7.02	Frånskilda månadsvis 1987–97	132
6.06	Giftermål efter ålder och kön 1986–97	121	7.03	Äktenskapsskillnader efter äktenskapets varaktighet 1987–97	132
6.07	Omgifte efter ålder 1986–1997	121		Nyckeltal i tidsserier	133
6.08	Giftermål bland de svenskspråkiga efter ålder 1986–97	122	7.04	Skilsmässofrekvens efter kön och ålder 1987–97	133
6.09	Giftermål landskapsvis 1986–97	122	7.05	Skilsmässofrekvensen, den totala skilsmässofrekvensen och äktenskapets median varaktighet 1990–97	133
	Årstabeller	123		Årstabeller	134
6.10	Personer som ingått äktenskap efter ålder (ettårsgrupper), kön, tidigare civilstånd och äktenskapets ordningsnummer 1997	123	7.06	Äktenskapsskillnader efter makarnas ålder 1997	134
6.11	Personer som ingått äktenskap efter födelseår, kön, tidigare civilstånd och äktenskapets ordningsnummer 1997	124	7.07	Svenskspråkiga kvinnor som fått äktenskapsskillnad efter ålder och mannens ålder 1997	134
6.12	Kvinnor som ingått äktenskap efter civilstånd, makens civilstånd och kvinnans ålder 1997	125	7.08	Äktenskapsskillnader efter moderns ålder och antalet barn som inte fyllt 18 år 1997	134
6.13	Kvinnor som ingått äktenskap efter ålder och makens ålder 1997	125	7.09	Äktenskapsskillnader efter äktenskapets varaktighet och antalet barn 1997	135
6.14	Svenskspråkiga kvinnor som ingått äktenskap efter ålder och makens ålder 1997	126	7.10	Män som fått äktenskapsskillnad efter ålder, födelseland och kvinnans födelseland 1997	136
6.15	Män som ingått äktenskap efter språk och makans språk och ålder 1997	126	7.11	Kvinnor som fått äktenskapsskillnad efter ålder, födelseland och mannens födelseland 1997	137
6.16	Kvinnor som ingått äktenskap efter språk och makens språk och ålder 1997	126	8	MEDBORGARSKAPSBYTEN	
6.17	Män som ingått äktenskap efter ålder och makans boningsland 1997	127	8.01	Utlänningar som fått Finskt medborgarskap efter tidigare medborgarskap, ålder och kön 1997	138
6.18	Kvinnor som ingått äktenskap efter ålder och makens boningsland 1997	127	8.02	Utlänningar som fått Finskt medborgarskap efter ålder, civilstånd och kön 1997	139
6.19	Män som ingått äktenskap efter ålder, medborgarskap och makans medborgarskap 1997	128		ADOPTIONER	
6.20	Kvinnor som ingått äktenskap efter ålder, medborgarskap och makens medborgarskap 1997	129	9.01	Adoptioner efter barnens födelseland och ålder samt efter adoptionens typ 1997	139
6.21	Kvinnor som ingått äktenskap efter ålder och landskap 1997	130		BILAGOR	
6.22	Kvinnor som ingått sitt första äktenskap efter ålder och landskap 1997	130	1	Stater efter världdel	140
	Nyckeltal i årstabeller	131			
6.23	Giftermål efter ålder och landskap 1997	131			

Contents

Summary of vital events in 1997	38	2.04 Live births by degree of urbanisation and region 1990-97	66
Births	38	Statistics for time series	66
Deaths	38	2.05 Live births by mother's mean age, median age, marital status and birth order of child 1990-97	66
Migration	38	2.06 Age-specific fertility rates and gross and net reproduction rates and stillbirth rates 1986-1997	67
Marriages and divorces	40	2.07 Age-specific fertility rates, total fertility rates and gross reproduction rates of Swedish-speaking 1987-97	67
Principles of population statistics	42	2.08 Total fertility rates and gross reproduction rates by degree of urbanisation and region 1990-97	68
General	42	Annual tables	69
Data collection and processing	42	2.09 Live births by mother's year of birth, age and marital status 1997	69
Concepts and definitions used	42	2.10 Live births by age of mother, birth order of child calculated from mother's all children and by sex of child 1997	72
Publication of the population statistics	47	2.11 Marital live births by age of mother, birth order of child calculated from mother's all children and by sex of child 1997	73
 		2.12 Still-births by age of mother, marital status, age of father and birth order of child calculated from mother's all children 1997	74
1. GENERAL AND COMBINATION TABLES		2.13 All and first live births in valid marriages by age of father and mother 1997	74
General tables	50	2.14 Live births by age and language of mother 1997	74
Time series tables	50	2.15 Live births by birth order of child, degree of urbanisation and region 1997	75
1.01 Population by sex and age 1986-1997	50	2.16 Live births by age of mother and children of Swedish-speaking mothers by degree of urbanisation and region 1997	75
Annual tables	51	2.17 Still-births by age of mother, degree of urbanisation and region and children of Swedish-speaking mothers by age of mother 1997	76
1.02 Mean population by age, marital status, sex and language 1997	51	2.18 Confinements by age of mother, number of births, degree of urbanisation and region 1997. Statistics for annual tables	76
1.03 Mean population by age, sex and region 1997 .	52	2.19 Age-specific fertility rates, total fertility rates and gross and net reproduction rates by degree of urbanisation and region 1997	77
Combination tables	54	Abortions	77
Time series tables	54	2.20 Legal abortions by age and marital status of woman 1997	77
1.04 Vital statistics and population by degree of urbanisation and province 1990-97	54	2.21 Legal abortions by number of confinements and by age of woman 1988-97	78
1.05 Vital statistics by region 1990-97	56		
Statistics for time series	58		
1.06 Vital statistics and mean population by degree of urbanisation and province 1990-97, per 1,000 of mean population	58		
1.07 Vital statistics by region 1990-97, per 1,000 of mean population	60		
1.08 Mean age of population in certain vital events 1987-97	62		
Annual tables	63		
1.09 Vital statistics and population by degree of urbanisation by major region and region 1997	63		
1.10 Vital statistics and number of Swedish-speaking population by degree of urbanisation by major region and region 1997	64		
2. BIRTHS			
Time series tables	65		
2.01 Live births and still-births by marital status and sex 1987-97	65		
2.02 Live births by age of mother 1986-97	65		
2.03 Live births by month 1986-97	65		

3 DEATHS	
Time series tables	79
3.01 Deaths by age and sex 1986–97	79
3.02 Infant deaths by age and sex 1986–97	80
3.03 Deaths by degree of urbanisation and region 1990–97	80
3.04 Deaths by month 1986–97.....	81
Statistics for time series	81
3.05 Mortality by age and sex 1986–97, per 1,000 of mean population	81
3.06 Mortality of Swedish-speaking population by age and sex 1986–97, per 1,000 of mean population	82
3.07 Neo-natal mortality and perinatal mortality by sex 1986–97	83
3.08 Newly widowed by age and sex 1990–97, per 1,000 married of mean population	83
3.09 Life expectancy by sex and age 1986–97	84
Annual tables	85
3.10 Deaths by year of birth, age, marital status and sex 1997	85
3.11 Deaths by age, marital status, sex and region 1997	90
3.12 Deaths by age, marital status and sex and deaths of Swedish-speaking population by sex 1997.....	92
Statistics for annual tables	92
3.13 Mortality by age, marital status and sex 1997, per 1,000 of mean population	92
3.14 Life tables 1997	93
3.15 Neo-natal mortality and perinatal mortality by degree of urbanisation and region 1997	95
3.16 Mortality by age, sex, degree of urbanisation and region 1997	96
4 INTERNAL MIGRATION	
Time series tables	98
4.01 Intermunicipal migration by age and sex 1986–97.....	98
4.02 Intermunicipal migration of Swedish-speaking population by age 1990–97	99
4.03 Intermunicipal migration by month 1986–97	99
4.04 Intermunicipal in-migration and out-migration by degree of urbanisation and region 1990–97	100
4.05 Intermunicipal migration in urban commuting areas and in non-urban municipalities 1990–97.....	101
4.06 Intra-municipal migration by age 1986–97	101
4.07 Intermunicipal migration and intra-municipal migration by sex and migration of Swedish-speaking population 1986–97.....	101
Statistics for time series	102
4.08 Propensity for intermunicipal migration by age and sex 1986–97	102
Annual tables	103
4.09 Intermunicipal migration by age, degree of urbanisation of the municipality of in-migration and out-migration, and by marital status 1997.....	103
4.10 Net migration by age, marital status, degree of urbanisation and sex 1997.....	103
4.11 Migration between regions according to region of in-migration and out-migration 1997.....	104
4.12 Net migration between regions 1997	104
4.13 Migration between regions according to educational level, sex and region of migrants (aged 15 or over) 1997.....	106
Statistics for annual tables	107
4.14 Propensity for intra-municipal migration by age, sex and marital status 1997	107
5 IMMIGRATION AND EMIGRATION	
Time series tables	108
5.01 Immigration, emigration and net immigration by degree of urbanisation and region 1987–97	108
5.02 Immigration, emigration and net immigration by country of exit and entry 1986–97	109
Annual tables	110
5.03 Immigration and emigration by country of exit/entry and sex 1997.....	110
5.04 Immigration by citizenship, country of birth and language 1997	112
5.05 Emigration by citizenship, country of birth and language 1997	113
5.06 Immigration by age, citizenship, language and sex 1997	114
5.07 Emigration by age, citizenship, language and sex 1997	114
5.08 Immigration from other EU countries and Nordic countries by age, citizenship, marital status and sex 1997	115
5.09 Emigration to other EU countries and Nordic countries by age, citizenship, marital status and sex 1997	116
5.10 Immigration by marital status, sex, degree of urbanisation and region 1997	117
5.11 Emigration by marital status, sex, degree of urbanisation and region 1997.....	117
5.12 Finns' (aged 15 or over) immigration and emigration by country of exit/entry and educational level 1997.....	118
6 MARRIAGES CONTRACTED	
Time series tables	119
6.01 Newly married by age and sex 1986–97.....	119
6.02 First marriages by women according to age 1986–97.....	119

6.03	Newly remarried women by age 1986–97 . . .	120	7	DIVORCES	
6.04	Marriages contracted by month 1986–97 . . .	120		Time series tables	131
	Statistics for time series	120	7.01	Divorces granted by sex and age 1987–97 . . .	131
6.05	First marriage rate by age and total period		7.02	Divorces by month 1987–1997	132
	first marriage rate 1986–97	120	7.03	Divorces by duration of marriage 1987–97 . .	132
6.06	Marriage rate by age and sex 1986–97	121		Statistics for time series	133
6.07	Remarriage rate by age 1986–97	121	7.04	Divorce rate by sex and age 1987–97	133
6.08	Marriage rate of Swedish-speaking		7.05	Divorce rate, total divorce rate and median	
	population by age 1986–97	122		duration of marriage 1990–97	133
6.09	Marriage rate by region 1986–97	122		Annual tables	134
	Annual tables	123	7.06	Divorces by age of spouses 1997	134
6.10	Newly married by age (one-year groups),		7.07	Divorces granted to Swedish-speaking	
	sex, previous marital status and order of			women by age and by age of man 1997	134
	marriage 1997	123	7.08	Divorces by age of mother and number of	
6.11	Newly married by year of birth, sex, previous			children aged under 18 1997	134
	marital status and order of marriage 1997 . . .	124	7.09	Divorces by duration of marriage and	
6.12	Newly married women by marital status,			number of children 1997	135
	marital status of spouse and age of		7.10	Divorces granted to men by age, country of	
	woman 1997	125		birth and woman's country of birth 1997	136
6.13	Newly married women by age and by age		7.11	Divorces granted to women by age, country	
	of spouse 1997	125		of birth and man's country of birth 1997	137
6.14	Newly married Swedish-speaking women		8	CHANGES OF CITIZENSHIP	
	by age and by age of spouse 1997	126	8.01	Naturalized aliens by previous citizenship,	
6.15	Newly married men by language and by			age and sex 1997	138
	language and age of spouse 1997	126	8.02	Naturalized aliens by age, marital status	
6.16	Newly married women by language and by			and sex 1997	139
	language and age of spouse 1997	126		ADOPTIONS	
6.17	Newly married men by age and spouse's		9.01	Adoptions by country of birth and age of	
	country of residence 1997	127		children and by type of adoption 1997	139
6.18	Newly married women by age and spouse's			APPENDICES	140
	country of residence 1997	127	1	Countries by continent	140
6.19	Newly married men by age, citizenship and				
	spouse's citizenship 1997	128			
6.20	Newly married women by age, citizenship				
	and spouse's citizenship 1997	129			
6.21	Newly married women by age and region				
	1997	130			
6.22	First marriages by women according to				
	age and region 1997	130			
	Statistics for annual tables	131			
6.23	Marriage rate by age and region 1997	131			

Käytetyt symbolit – Använda symboler – Symbols used

Ei mitään ilmoitettavaa – Intet finns att redovisa – Magnitude nil	–
Miehet – Män – Males	M
Naiset – Kvinnor – Females	N
Ruotsinkielisiä – Svenskspråkiga – Swedish-speaking	R
Tietoa ei ole saatu – Uppgift ej tillgänglig – Data not available	..

Katsaus väestönmuutoksiin 1997

Väestömäärän muutos

Suomen väkiluku oli vuoden 1997 lopussa 5 147 349. Väestönlisäys oli 13 900 henkeä eli 0,27 %. Väestönlisäys muodostuu syntyneiden enemmyydestä kuolleisiin verrattuna ja siirtolaisuuden nettotuloksesta. Lisäys oli vähän edellisvuotta pienempi (kuvio 1).

Väestömäärän muutoksen osatekijöitä ovat väestönlisäys ja rekisterikorjaukset. Väkiluku kasvoi vuoden aikana 15 000 henkeä eli 0,3 %. Kasvu on pienentynyt kuuden vuoden ajan. Rekisterikorjausten vaikutus väestömäärän muutokseen oli 1 098 henkeä.

Syntyneiden enemmyyden eli luonnollisen väestönlisäyksen osuus väkiluvun kasvusta oli 10 200 henkeä eli 68 %. Tätä pienempi se on ollut vain vuosina 1918–19 ja toisen maailmansodan aikana. Syntyneiden enemmyyden pieneni 1 300 henkeä edellisestä vuodesta, koska lapsia syntyi vähemmän. Enemmyyteen on 1970-luvulta lähtien vaikuttanut pääasiassa syntyneiden määrän vaihtelu. Kuitenkin 1990-luvulla myös kuolleiden määrä on ollut 1970- ja 1980-lukua suurempi (kuvio 2).

Periodihedelmällisyys on viime vuosina vaihdellut melko vähän. Kun lastenhankintakäynnin tulevat ikäluokat ovat jatkuvasti pienentyneet ja lisäksi ensimmäisen lapsen synnyttämistä on lykätty yhä lähemmäs 30 vuoden ikää, niin melko vakaan hedelmällisyyden vallitessa seurauksena on vuosittain syntyneiden lasten määrän väheneminen. Kuolleiden määrän kasvu johtuu väestön ikärakenteen vanheneemisestä. Eliniän pidentyminen kasaa kuolemat vanhimpiin ikäryhmiin. 65 vuotta täyttäneiden määrä on kasvanut ja työikäisten vähentynyt vähitellen (kuvio 3). Väestön ikärakenteen ennustetaan uusimassa väestöennusteessa vanhenevan edelleen. Vaikka syntyvyys pysyisikin viime vuosien tasolla, alle 15-vuotiaiden määrä tulee vähenemään. (SVT Väestö 1998:6.)

Nettomaahanmuutto eli siirtolaisuuden nettotulos kasvatti väestömäärää 3 700 henkeä. Maahanmuutti 13 600 henkeä ja maastamuuttajia oli 9 900. Nettomaahanmuutto on ollut Suomelle voitollista 1980-luvun alusta lähtien. Suurimmillaan se oli vuonna 1991, 13 000 henkeä (kuvio 4). Tuolloin maahanmuutto vilkastui ja maastamuutto oli vähäistä.

Kuvio 1.
Syntyneiden enemmyyden, nettomaahanmuuton ja väestönlisäyksen 1971–97

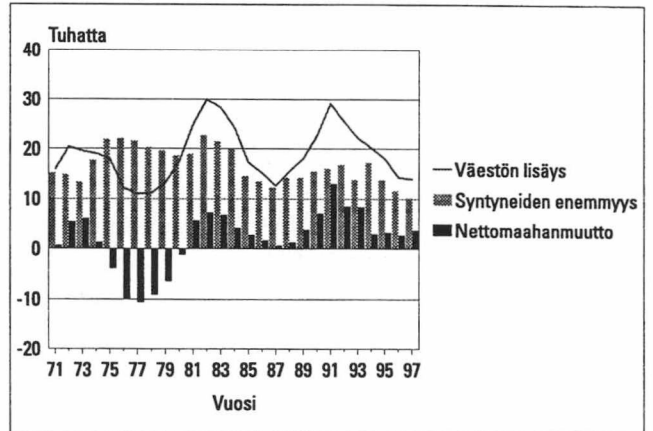

Kuvio 2.
Elävänä syntyneet ja kuolleet 1971–97

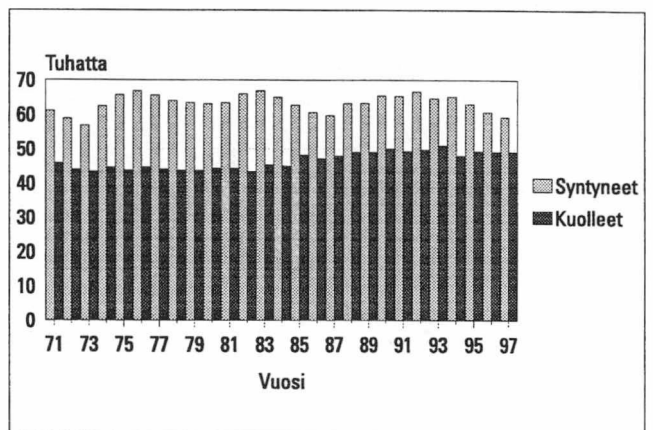

Kuvio 3.
Väestömäärän kehitys ikäryhmittäin 1940–97

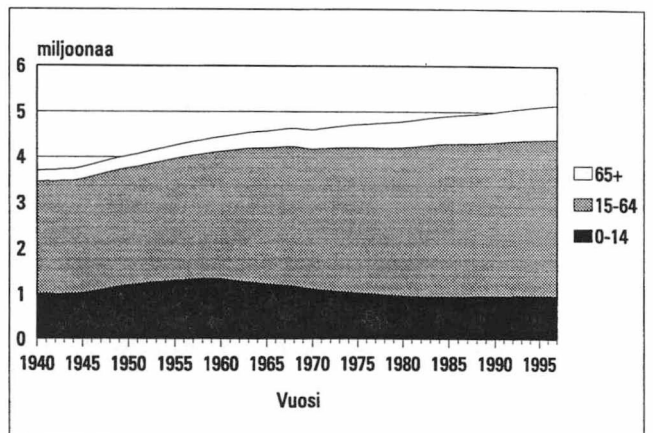

Alueittainen väestönkehitys

Maassamuutto on ollut vilkasta vuodesta 1994 lähtien taloudellisen nousukauden ja uuden kotikuntalain (201/94) johdosta. Vuonna 1997 kuntien välillä muutti 239 100 henkeä, mikä oli lähes 2 700 henkeä enemmän kuin vuotta aiemmin.

Kotikuntalaki on sallinut opiskelijoiden kirjoittautua opiskelupaikkakuntansa asukkaiksi. Osittain sen vuoksi korkeakoulukaupungit ja niiden lähiseudut ovat kasvaneet muita alueita enemmän. Lisäksi muutot ovat pääasiassa suuntautuneet Etelä-Suomen suurille kaupunkiseuduille.

Vuoden 1996 alusta kunnat ovat voineet itse päättää, ovatko ne kaupunkeja vai maaseutukuntia. Tilastokeskus on laatinut tilastollisen kuntaryhmituksen, jossa kaupunkimaisuutta kuvataan jakamalla kunnat kaupunkimaisiin, taajaan asuttuihin ja maaseutumaisiin kuntiin. Ryhmitys perustuu taajamissa asuvan väestön osuuteen koko kunnan väestöstä ja suurimman taajaman väestömäärään (ks. luvusta väestötilaston perusteita).

Vuonna 1997 väestöstä 60 % asui kaupunkimaisissa kunnissa. Niiden väestömäärä kasvoi edellisestä vuodesta 25 100 henkeä eli 8 %. Muiden kuntien väestömäärä on pienentynyt vuodesta 1993 lähtien. Taajaan asutuissa kunnissa asui 17 % ja maaseutumaisissa 24 % väestöstä.

Uusi suurläänijako jakoi maan kuuteen lääniin 1.9.1997. Kolme neljäsosaa väestöstä asuu Etelä- ja Länsi-Suomen lääneissä. (Kunnat 1998. Alueluokitukset. Tilastokeskus. Käsikirjoja 28. 1998.)

Syntyvyys

Vuonna 1997 syntyi 59 300 lasta, 1400 lasta edellisvuotta vähemmän. Edellisen kerran syntyneiden määrä alitti maassamme 60 000 lasta vuonna 1974. Pienin ikäluokka syntyi vuonna 1973.

Synnytyksiä oli kaikkiaan lähes 60 000. Kaksos-synnytyksiä oli runsas 900 ja kolmossynnytyksiä parikymmentä. Syntyneistä oli esikoisia 40 %, toisten ja kolmansien lasten osuus oli reilu puolet.

Poikalasten osuus on yleensä suurempi kuin tyttöjen. Vuonna 1997 syntyi 100 tyttölasta kohti 103 poikalasta.

Lapsia syntyy eniten kevätkuukausina ja vähiten vuoden lopussa. Vuonna 1997 huhtikuussa syntyi 5 300 ja marraskuussa 4 200 lasta.

Raskaudenkeskeytyksiä tehtiin 10 200 vuonna 1997, hieman vähemmän kuin 1996. Tuota vuotta ennen laillisten raskaudenkeskeytysten määrä oli vähentynyt runsaan parikymmenen vuoden ajan muutamia 1980-luvun vuosia lukuun ottamatta.

Kuvio 4

Maahan- ja maastamuutto sekä nettomaahanmuutto 1971–97

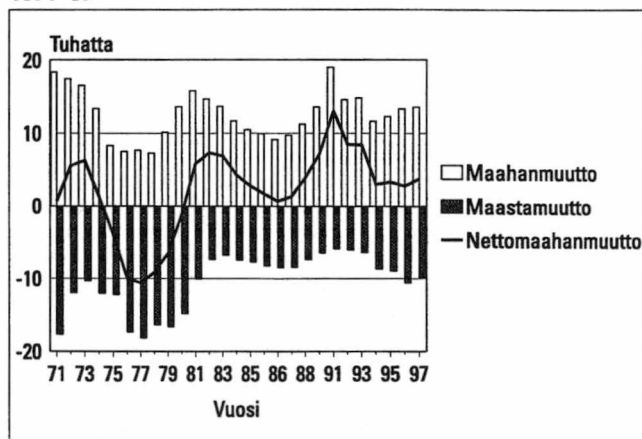

Kokonaishedelmällisyys

Vuoden 1997 syntyvyyden vallitessa nainen synnyttäisi 1,75 lasta hedelmällisen kautensa aikana. Luku kutsutaan kokonaishedelmällisyyslukuksi. Koska luku lasketaan yleensä yhden kalenterivuoden elävänä syntyneiden lasten määrän perusteella, se ei kuvaa minkään todellisen naisikäluokan lapsikertymää. Kokonaishedelmällisyysluku kertoo laskentajakson hedelmällisyyden tason.

Kokonaishedelmällisyys oli 1940–50-lukujen vaihteessa jopa yli kolme lasta naista kohti, mutta sen jälkeen periodihedelmällisyys aleni nopeasti. 1970-luvulta lähtien luku on vaihdellut 1,5 ja 1,85 lapsen välillä. Vaikka syntyneiden määrä on laskenut usean vuoden ajan, kokonaishedelmällisyysluku on pysynyt 1990-luvulla hieman paria edellistä vuosikymmentä korkeammalla (kuvio 5). Muihin Euroopan maihin verrattuna Suomen kokonaishedelmällisyys on korkea. Euroopan unionin maista hedelmällisyys oli Suomessa toiseksi korkeinta yhdessä Tanskan kanssa vuonna 1997. Alhaisinta hedelmällisyys oli Espanjassa, jossa kokonaishedelmällisyysluku oli 1,15.

Kuvio 5.

Kokonaishedelmällisyysluku 1965–97



Kokonaishedelmällisyydessä on maan sisäisiä alue-eroja, joihin vaikuttavat muiden muassa alueen kaupunki- tai maaseutumaisuus, väestön ikärakenne, koulutus, arvot jne. Seutukunnittain erot vaihtelivat vuonna 1997 Sydösterbottenin, Helsingin ja Maarianhaminan seutujen alle 1,6 lapsesta Lakeuden 2,9 lapseen naista kohti. Lakeus sijaitsee Pohjois-Pohjanmaalla, jossa hedelmällisyys on perinteisesti ollut maan korkeimpia.

Korkeinta hedelmällisyys oli kaikissa Pohjanmaan seutukunnissa, missä lapsia hankittiin naista kohden enemmän kuin koko maassa keskimäärin ja alle kaksi lasta oli lähinnä poikkeus.

Kokonaishedelmällisyys oli koko maan tasoa alempi väestömäärältään kymmenessä suurimmassa seutukunnassa Oulun seutua lukuun ottamatta. Lisäksi hedelmällisyys oli vähäistä esimerkiksi ruotsinkielisellä Pohjanmaan rannikkoseudulla, Maarianhaminan, Keski-Karjalan, Kaakkois-Satakunnan ja Kehys-Kainuun seutukunnissa, joissa nuoria naisia on vähän (kuvio 6).

Hedelmällisimpiä maakuntia olivat Pohjanmaan maakunnat, Kainuu, Lappi ja Itä-Uusimaa, vaikka osassa näistä seutukunnittaiset hedelmällisyserot olivat huomattavia. Kokonaishedelmällisyys heilahtelee helpoimmin alueilla, joissa väestömäärä on pieni.

Tilastokeskuksen tuoreimman väestöennusteen mukaan vuonna 2030 vuotuinen syntyvien määrä on noin 8 500 lasta nykyistä pienempi, jos hedelmällisyys pysyy nykyisellä tasolla.

Kokonaishedelmällisyys kohorteittain

Kohorttikokonaishedelmällisyys eli tässä ikäluokan lopullinen lapsikertymä havainnollistaa tietyn ajanjakson kokonaishedelmällisyyttä paremmin naisen lopullista lapsikertymää. Sen ainoa "vika" on, että havainnoija joutuu odottamaan yli kolmevuosikymmentä ennen kuin pystyy toteamaan ikäluokan lopullisen lapsiluvun. Kuitenkin käyttämällä näitä vajaita kohorttikohortteja hedelmällisyytlukuja siten, että lasketaan ikäluokan lapsilukuja kumulatiivisesti yhteen, saamme kuvan usealle naisikäluokalle syntyneiden lasten kertymästä ko. tilastovuoteen asti. Näiden kumulatiivisten hedelmällisyytlukujen avulla voimme myös jonkin verran ennakoita ikäluokan lopullista lapsikertymää.

Ennen sotia syntyneet naiset ovat synnyttäneet keskimäärin yli kaksi lasta. Sotien jälkeisillä kohorteilla syntyvien määrä sen sijaan tulee jäämään keskimäärin alle kahden. Kohorttia 1947/48 nuoremmilla kohorteilla lopullinen lapsiluku saattaa kohota tätä kohorttia korkeammalle, vaikka ensimmäiset lapset synnytetään myöhemmällä iällä (kuvio 7).

Kuvio 6.
Hedelmällisyys väestömäärältään 10 suurimmassa seutukunnassa 1997

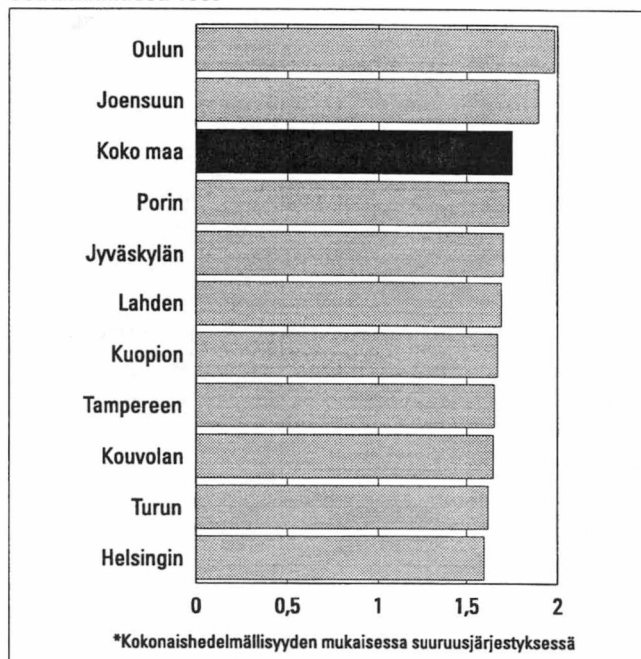

Kuvio 7.
Kumulatiivinen hedelmällisyys eräillä naiskohorteilla iän mukaan vuoden 1997 loppuun mennessä

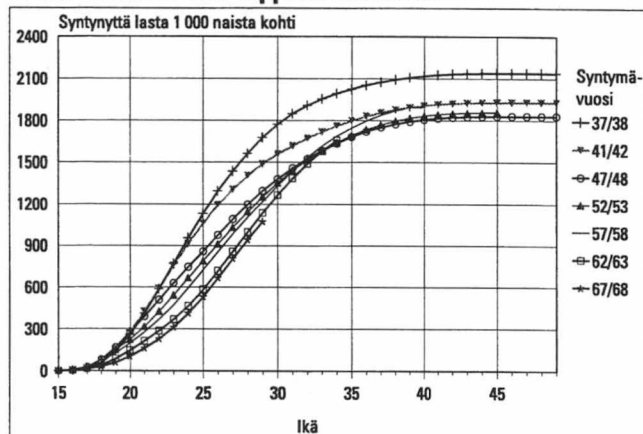

Synnyttäjien ikä

Synnyttäjien keski-ikä kertoo väestön uusiutumisen nopeudesta ilmaisemalla sukupolvien keskimääräisen pituuden laskentakauden hedelmällisyyden valliessa. Synnyttäjien keski-ikä on noussut vähän vuodelta. Vuonna 1997 keski-ikä oli 29,9 vuotta. Nousua edellisvuodesta oli kymmenyksen verran. Ensisynnyttäjien keski-ikä nousi myös yhden kymmenyksen verran. Se oli 27,7 vuotta.

Hedelmällisyyden kannalta tärkeimmässä ikäryhmissä, 25–34-vuotiailla, hedelmällisyyden aleneminen hieman hidastui vuonna 1997 muutaman viime vuoden kehitykseen verrattuna. Alle 25-vuotiaiden ikäryhmittäinen hedelmällisyys pieneni edelleen, kun taas 35–39-vuotiaiden hedelmällisyys yhä nousi (kuvio 8). 30-vuotiaiden vanhempien osuus koko-

naishedelmällisyydestä oli 45 prosenttia vuonna 1997, kun vuonna 1977 se oli 29 prosenttia.

Avioliiton ulkopuolella syntyneiden lasten osuus elävänä syntyneistä on kasvanut merkittävästi 1980-luvun puolivälistä lähtien. Vuonna 1997 avioliiton ulkopuolella syntyi jo 37 % lapsista eli 21 700 lasta. Kymmenen vuotta sitten osuus oli 19 %. Tilannetta kuvaa myös se, että ensisynnyttäjien keski-ikä on alhaisempi kuin ensimmäisen avioliiton solmimisikä. Valtaosa avioliiton ulkopuolella syntyneistä lapsista syntyi kuitenkin avopareille. Suhteellisesti eniten lapsia syntyy avioliiton ulkopuolella Euroopan maista Islannissa, kaksi kolmasosaa syntyneistä, sekä Tanskassa, Virossa, Norjassa ja Ruotsissa, joissa kussakin noin joka toinen lapsi syntyy avioliiton ulkopuolella (Statistics in focus, Population and social conditions, 1998/9, Eurostat).

Ottolapseksi otot

Suomessa adoptoitiin 391 lasta vuonna 1997. Edellisenä vuonna adoptoitiin 351 lasta.

30 prosenttia ottolapsiksi otetuista lapsista oli alle 2-vuotiaita. 42 prosenttia lapsista oli syntynyt Suomen ulkopuolella. Ulkomailta lapsia adoptoitiin eniten Venäjältä, 69 lasta, ja seuraavaksi eniten entisestä Neuvostoliitosta ja Thaimaasta kummastakin 35 lasta.

Vähän alle kolmasosa adoptioista oli yhdelle vanhemmalle myönnettyjä. Näissä tapauksissa lapsi oli melkein aina vähintään kaksivuotias.

Kuolleisuus

Suomessa kuoli 49 100 henkeä vuonna 1997. Parikymmenen vuoden aikana vuotuinen kuolleiden määrä on noussut noin 45 000:sta noin 50 000:een. 50 000 kuolleen raja on ylitetty kaksi kertaa 1990-luvulla. Vuonna 1993 kuolleita oli poikkeuksellisesti lähes 51 000 influensaepidemioiden vuoksi.

Ikäryhmittäinen kuolleisuus

Kuolleisuus on laskenut 1970-luvulta lähtien suhteellisen tasaisesti sekä miehillä että naisilla ja lähes kaikissa ikäryhmissä (kuvio 9). 1970-luvun alkuun verrattuna alle 15-vuotiaiden kuolleisuus on pudonnut alle puoleen ja keski-ikäisten kuolleisuus on alentunut noin kolmanneksen.

Imeväiskuolleisuus on Suomessa erittäin alhainen. Vuonna 1997 ensimmäisenä elinvuotenaan kuoli 232 lasta, mikä oli 3,9 lasta tuhannesta elävänä syntyneestä. Imeväiskuolleisuus on ollut näin alhainen vuosina 1995 ja 1997. Luku laski alle 10 o/oo:n vuonna 1975 (kuvio 10). Euroopan unionin maista

Kuvio 8.
Hedelmällisyys ikäryhmittäin 1965–97

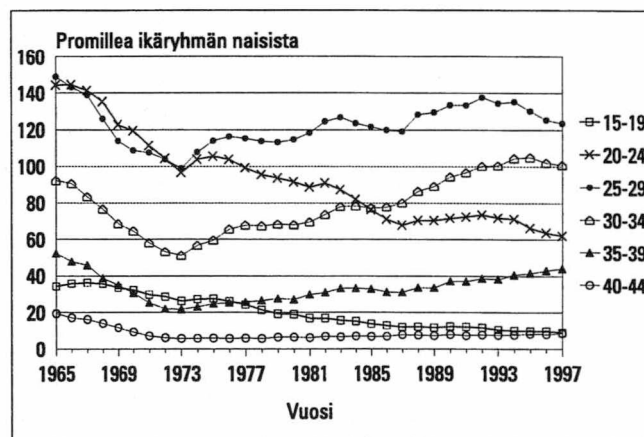

vain Ruotsissa imeväiskuolleisuus oli Suomea alhaisempi vuonna 1997.

Elinajanodote

Vuoden kuolleiden tiedoista lasketaan elinajantaulu. Taulu kuvaa, kuinka jonkin syntymäkohortin (todellisen tai hypoteettisen) elossa olevien määrä kuolleisuuden johdosta vähenee kohortin vanhetessa. Taulu voidaan laskea syntymäkohorteittain, mutta käytännössä se lasketaan yleensä tietylle ajanjaksolle, jonka ikäryhmittäisiä kuolemanvaaralukuja sovelletaan hypoteettiseen kohorttiin. Kuolemanvaaraluku ilmoittaa tarkassa iässä x olevien kohortin jäsenten todennäköisyyden kuolla ikärajojen x ja $x+n$ välillä. Taulusta saadaan useita kiinnostavia elinaikaa kuvaavia lukuja, joista tässä käytetään elinajanodotetta.

Kun kaikkien ikäryhmien kuolleisuus on alentunut, niin myös koko väestön kuolevuuden on täytyntä alentua. Elinajan taulusta saatava vastasyntyneen elinajanodote kuvaa väestön kuolleisuuden tasoa. Vuoden 1997 kuolleisuuden vallitessa vastasyntyneen poikalapsen odotetaan elävän 73,4 vuotiaaksi ja tyttölapsen 80,5 vuotiaaksi. Vielä vuonna 1971 miesten elinajanodote oli vain 65,9 ja naisten 74,2 vuotta. Viimeisen kymmenen vuoden aikana miesten elinajanodote on pidentynyt vajaat 3 ja naisten vajaat 2 vuotta, joten miesten ja naisten kuolleisuusero on hieman supistunut. Eliniän piteneminen on hidastunut ts. koko väestön kuolevuuden aleneminen on aiempaa hitaampaa.

Iän karttuessa sukupuolten välillä oleva ero elinajanodotteessa pienenee. 50-vuotiailla on sukupuolten elinajanodotteissa eroa 4,6 vuotta ja 80-vuotiailla 2,5 vuotta (kuvio 11). Mitä pidempään on elänyt, sitä vanhemmaksi voi odottaa vielä elävänsä.

Kuvio 9.

Kuolleisuus sukupuolen mukaan ikäryhmittäin 1971–97; 35–79- vuotiaat ja 1981–97; 80-vuotiaat ja sitä vanhemmat

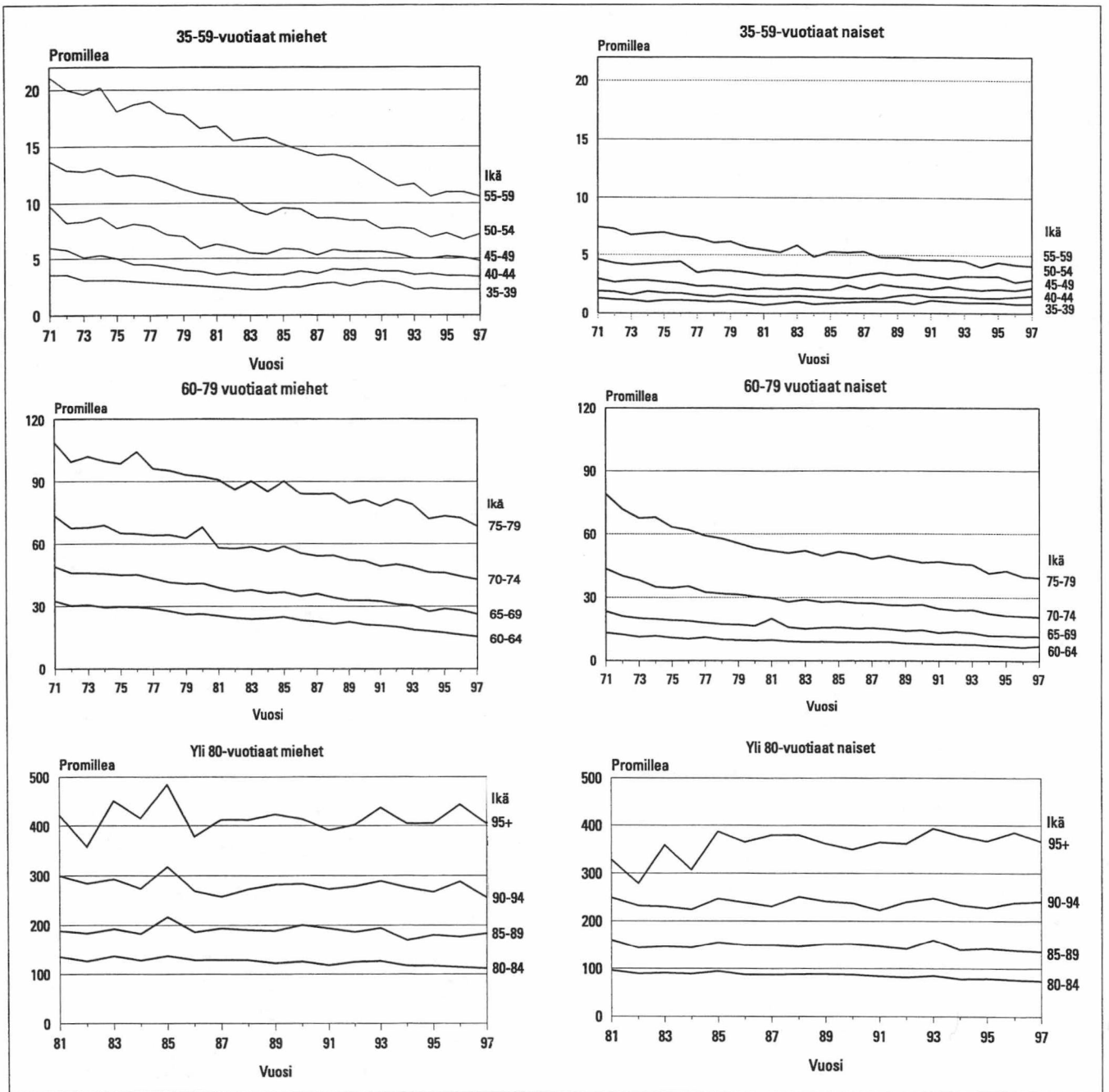

Kuvio 10.

Imeväiskuolleisuus 1986–97



Kuvio 11.

Elinajanodote iän ja sukupuolen mukaan 1997

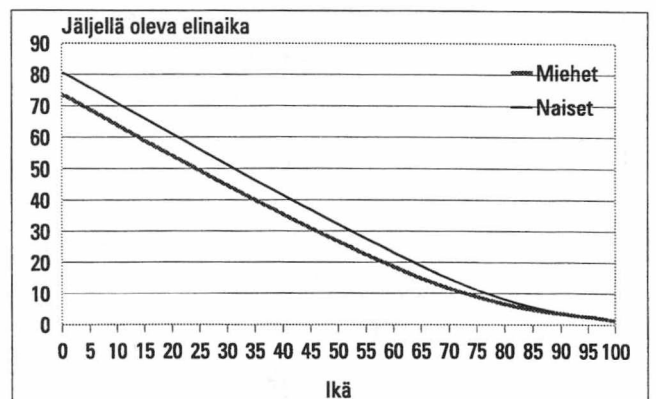

Maassamuutto

Maassamuuton vilkkaus on vaihdellut taloudellisten suhdanteiden mukaan. Tämä nousukausi alkoi vuonna 1994. Vuonna 1997 muuttovilkkaus oli korkeimmillaan sitten vuoden 1975. Tällä nousukaudella kuntien ja läänien väliseen muuttovilkkauteen vaikutti mahdollisesti myös vuoden 1994 kotikuntalaki. Suurin osa opiskelijoista, jotka lain muutoksen jälkeen ovat saaneet kirjoittautua opiskelupaikkakuntansa asukkaiksi, on ehtinyt kuitenkin vaihtaa asuinkuntaansa jo ennen vuotta 1997.

Kunnassamuutto

Samassa kunnassa vaihtoi asuntoa vuoden 1997 aikana 522 300 henkeä. Vilkkainta muutto oli suurissa ja keskisuurissa kaupungeissa, Helsingissä, Rovaniemellä, Joensuussa ja Oulussa. Vähiten muutettiin pienissä saaristokunnissa Lounais-Suomessa. (Muuttoliike alueittain 1985–96, Kuntaliitto 1997.) Kaupunkimaisissa (12,5 %) ja taajaan asutuissa kunnissa (7,9 %) asuntoa vaihtoi useampi kuin maaseutumaisissa kunnissa (6,2 %).

Kuntien välinen muutto

Vuonna 1997 kunnasta toiseen muutti 239 100 henkeä, 2 600 henkeä enemmän kuin edellisvuonna (kuvio 12). 1970-luvulta lähtien ainoastaan vuosina 1973 ja 1974 muuttoja oli enemmän kuin 1997. Lukuja verrattaessa on kuitenkin otettava huomioon kotikuntalain muutoksen vaikutus.

Kymmenen väestöltään suurimman kaupunkimaisen työssäkäyntialueen nettomuutto on kohonnut vuodesta 1990 lähtien. 1980-luvulla suurten kaupunkien ympärillä olevat kaupunkiseudut saivat muuttovoittoa kaupunkien kokiessa muuttotappiota. Vuonna 1993 kaupungit saivat parin tuhannen hengen muuttovoiton. Vuonna 1997 kaupunkiseutujen nettomuutto väheni 12 900 henkeen ja kaupunkiseutujen keskuskuntien voitto jäi 7 800 henkeen. Keskuskuntien muuttovoitot ovat hiipuneet nopeammin kuin seutualueiden (kuvio 13).

Maakunnittainen kehitys muuttovirtojen seurauksena

Muuttoliike on kohdistunut Etelä-Suomessa Uudellemaalle, Varsinais-Suomeen ja Pirkanmaalle. Myös Keski-Suomi on saanut muuttovoittoa. Uusimaa on selkeästi ainoa alue, joka on saanut 1970-luvulta lähtien jatkuvasti muuttovoittoa. Voitto on ollut maakunnista suurin lukuun ottamatta vuotta 1989.

Muuttotappiot ovat koetelleet erityisesti Pohjois-, Itä- ja Väli-Suomea. Muuttotappiomaakuntien väestömenetykset ovat kasvaneet sitten 1980-luvun. Määrällisesti eniten vuonna 1997 menetti Lappi,

Kuvio 12.
Kuntien välinen ja läänien välinen muuttoliike 1971–97

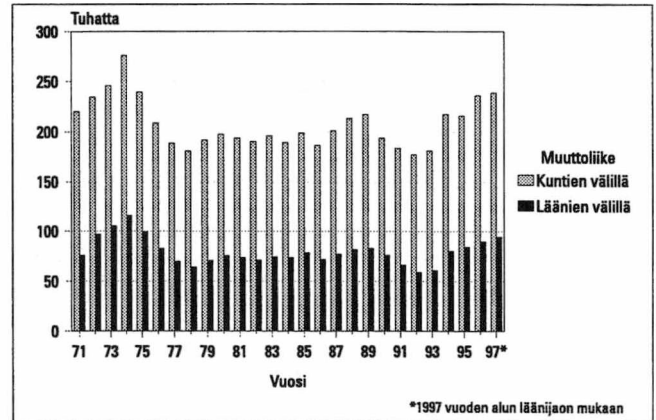

Kuvio 13.

Usean kunnan kaupunkiseutujen ja niiden keskuskuntien maassamuuton nettomuutto 1971–97

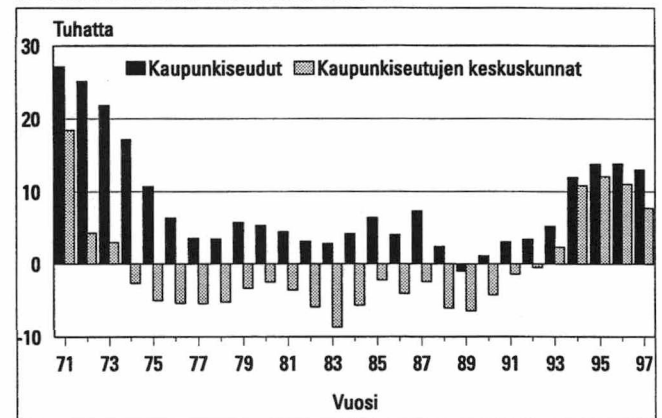

Etelä-Pohjanmaa ja Satakunta. Suhteellisesti eniten Kainuu, Keski-Pohjanmaa ja Vaasan rannikkoseutu.

Seutukunnittainen väestökehitys muuttovirtojen seurauksena

Suurimman kasvuosuuden ovat saaneet kotikuntalain vaikutuksesta korkeakoulujen seutukunnat: Helsingin, Tampereen, Turun, Oulun ja Jyväskylän seutukunnat. Kymmenen eniten muuttovoittoa vuonna 1997 saaneen seutukunnan joukkoon selvisi suurimpien korkeakoulukaupunkien lisäksi Porvoon, Lohjan, Salon, Hämeenlinnan ja Maarianhaminan seutukunnat. Vuosien 1995–1997 aikana muuttovoitoltaan seitsemän suurimman kaupunkiseudun yhteinen muuttovoitto ylitti vuosittain 15 000 hengen rajan. 1980-luvun muuttoaalton huippuvuonna 1987 tämän aluekonaisuuden nettomuutto jäi 9 000 henkeen.

Maaseutumaisien seutukuntien maassamuuton nettomuutto oli tappiollinen jokaisessa maakunnassa vuonna 1997 Uttamaata ja Hämettä lukuun ottamatta. Edellisenä vuonna myös Uudenmaan ja Hämeen maaseutumaiset seutukunnat olivat kuuluneet muuttotappiota saaneiden muiden maaseutumaisien seutukuntien joukkoon.

Maahanmuutto

Suomeen muutti vuonna 1997 ulkomailta 13 600 henkeä. Kaikkien aikojen ennätys maahanmuutossa saavutettiin vuonna 1991, 19 000 henkeä. Tuolloin suomalaisten lisäksi maahan alkoi muuttaa selvästi aiempaa enemmän ulkomaalaisia. 1980-luvulle asti maahanmuuttajat olivat pääasiassa suomalaisia, mutta 1990-luvulla enemmistö on ollut ulkomaalaisia (kuvio 14). Vuonna 1997 ulkomaalaisia maahanmuuttajia oli 8 100.

Suomalaisten maahanmuuttajien määrä alitti 10 000 henkeä vuonna 1983. 1997 suomalaisia muuttajia tuli 5 400. Heidän osuutensa maahanmuuttajista laski edellisestä vuodesta ja oli 40 %.

Eniten tulijoita oli Ruotsista, 3 300 henkeä, joista 80 % oli Suomen kansalaisia. Toiseksi eniten maahanmuuttajia tuli Venäjältä, 2 400, ja kolmanneksi Virossa, 800. Virossa muuttavien määrä on laskenut jo parina vuonna, mutta Venäjältä tulijoita oli edellisvuotta enemmän. EU-maista muutti Suomeen 5 500 henkeä.

Kansallisuuden mukaan tarkasteltuna maahan muuttivat yleisimmin Venäjän (2 387) ja Ruotsin (667) ja Viron (629) kansalaiset. Seuraavaksi yleisimmät kansalaisuudet olivat Irakin (530), Somalian (457) ja Iranin (323). EU-maiden kansalaisia maahan muutti kaikkiaan 1 400.

Maastamuutto

Vuonna 1997 Suomesta muutti ulkomaille 9 900 henkeä. Maastamuutto vilkastui vuonna 1994, mutta ei ole ylittänyt 1970-luvun ja 1980-luvun alun maastamuuttoa, jolloin se vaihteli 10 000 ja 18 200 välillä. Vuoden 1997 muuttajista Suomen kansalaisia oli 8 200 henkeä eli 84 % (kuvio 15). Osuus oli huomattavan suuri. Suomalaisten maastamuuttajien määrä alkoi kasvaa vuonna 1994. Vuosikymmenen alussa heitä oli vähemmän kuin edeltäneenä vuosikymmenenä. On huomattava, että suomalaisten maastamuutto vilkastui jo EU-jäsenyyttä (1.1.1995) edeltäneen vuoden aikana.

Vuonna 1997 ulkomaalaisista eniten pois muutti ruotsalaisia (377), virolaisia (148), venäläisiä (106) ja yhdysvaltalaisia (103).

Ruotsi on säilyttänyt asemansa suomalaisten suosituimpana maastamuuton kohdemaana, mutta sinne lähtijöiden osuus oli vuonna 1997 enää kolmannes kaikista maastamuuttajista. EU-maihin Suomesta muutti 6 500 henkeä, joista suomalaisia oli lähes 5 800. EU-maihin muuttaneiden määrä on viime vuosina lievästi lisääntynyt.

Kuvio 14.
Maahanmuuttaneet Suomen ja ulkomaiden kansalaiset 1981–97

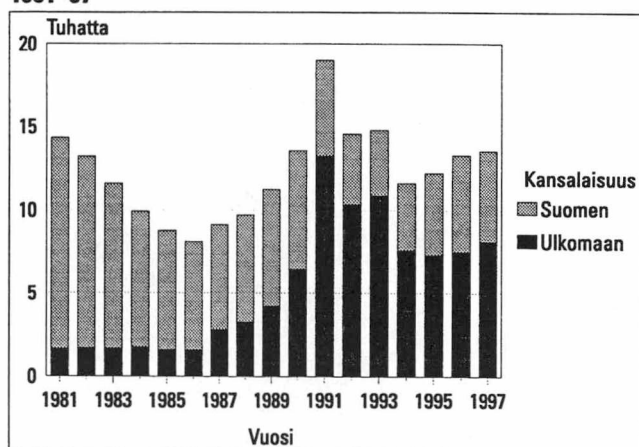

Kuvio 15.
Maastamuuttaneet Suomen ja ulkomaiden kansalaiset 1981–97

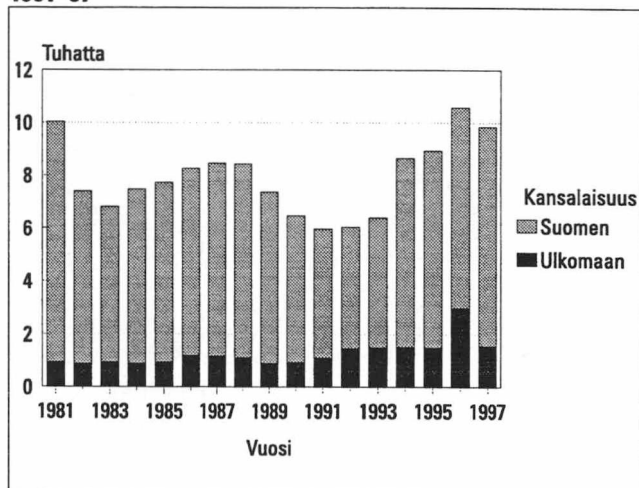

Suhteellisesti eniten maastamuuttajia oli Ahvenanmaalta, josta ulkomaille muutti 10,9 o/oo väestöstä. Uudenmaan maakunnasta muuttajia oli määrällisesti eniten, 4 100 henkeä, mutta suhteellisesti vasta kolmanneksi eniten, 3,3 o/oo väestöstä. Vaasan rannikkoseudun maakunnasta muutettiin vuonna 1997 suhteellisesti toiseksi eniten, 3,6 o/oo. Määrällisesti vähiten ulkomaille muutettiin Kainuusta, mutta suhteellisesti vähiten Etelä-Pohjanmaalta. Kaikista maastamuuttajista 75 prosenttia lähti kaupunkimaisista kunnista.

Maahan- ja maastamuuttajien ikärakenteet poikkeavat jonkin verran toisistaan. Molemmissa tapauksissa vilkkaimmin liikkuvat nuoret työikäiset. Näistä nuoret naiset muuttavat maahan ja maasta selvästi useammin kuin miehet. Keski-ikäiset miehet taas muuttavat naisia hieman useammin, mutta vanhimmissa ikäryhmissä naiset (kuvio 16).

Kuvio 16:
Maahan- ja maastamuuttaneiden ikärakenne sukupuolen mukaan 1997

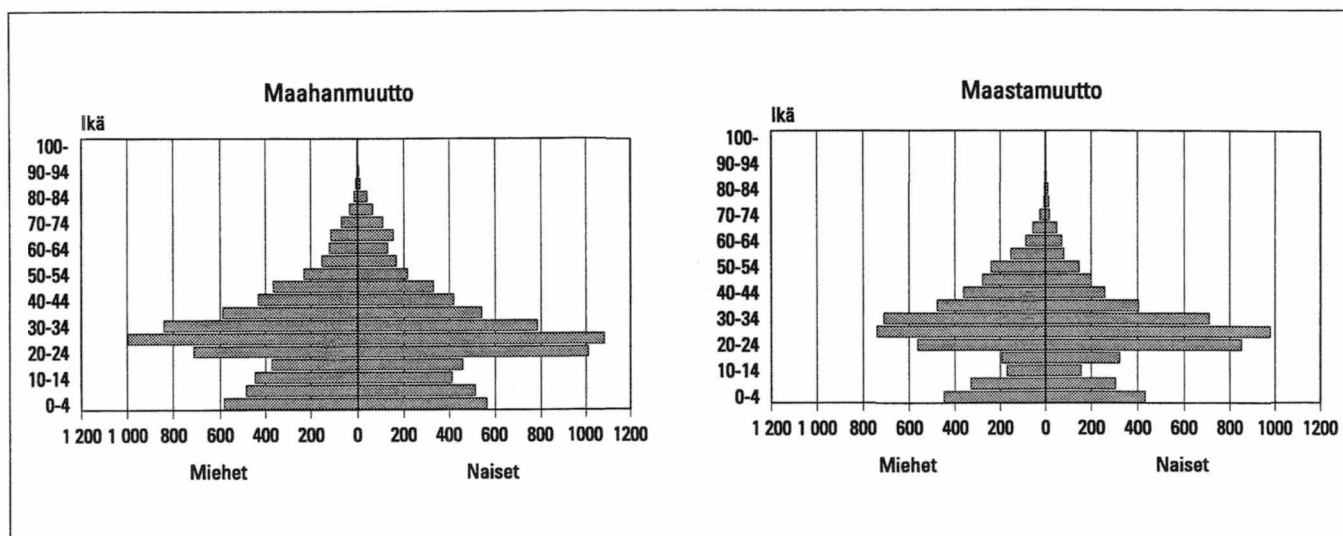

Nettomaahanmuutto

Vuonna 1997 maahan muutti 3 700 henkeä enemmän kuin maasta pois. Maamme on saanut muuttovoittoa vuodesta 1981 lähtien. Suurimmillaan nettomaahanmuutto oli vuonna 1991, jolloin se oli 13 000 henkeä. Maahan tuli tuolloin suuri joukko paluumuuttajiksi tulkittuja inkeriläisiä ja myös paljon somalipakolaisia.

Neljän viime vuoden aikana EU-maihin on muutettu Suomesta useammin kuin niistä Suomeen. Vuonna 1997 Suomi sai 1 000 henkeä tappiota näistä muutoista. EU-maista ainoastaan Ruotsista (133) ja Itävallasta (14) maahanmuuttajia oli maastamuuttajia enemmän (kuvio 17).

Suomen kansalaisuuden saaneet

Suomen kansalaisuuden sai vuoden aikana 1 400 ulkomaalaista, joista 8 oli syntynyt Suomessa. Reilusti yli kolmannes kansalaisuuden saaneista oli eurooppalaisia, toinen kolmannes aasialaisia. Eniten Suomen kansalaisuuksia myönnettiin venäläisille (210) ja vietnamilaisille (172).

Solmitut avioliitot

Vuonna 1997 solmi avioliiton 23 400 Suomessa vakituisesti asuvaa naista ja 23 900 miestä. Solmittujen liittojen määrä on 1950-luvun jälkeen ollut alle 24 000 naisilla vuosina 1992, 1995 ja 1997. Miehillä ainoastaan vuonna 1992, jolloin se oli sama kuin 1997. Ero miesten ja naisten avioliittojen määrässä johtuu siitä, että miehet solmivat liittoja ulkomaalai-

Kuvio 17.
Nettomaahanmuutto EU- maista ja muista maista 1990–1997

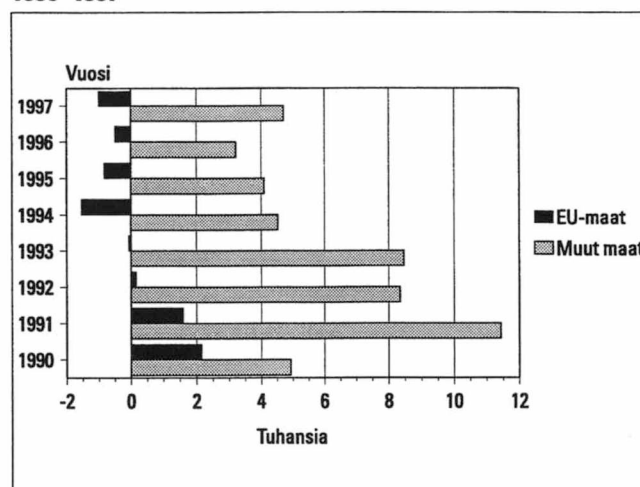

Kuvio 18.
Avioituvuus ikäryhmittäin 1965–97; 20–44 -vuotiaat naiset

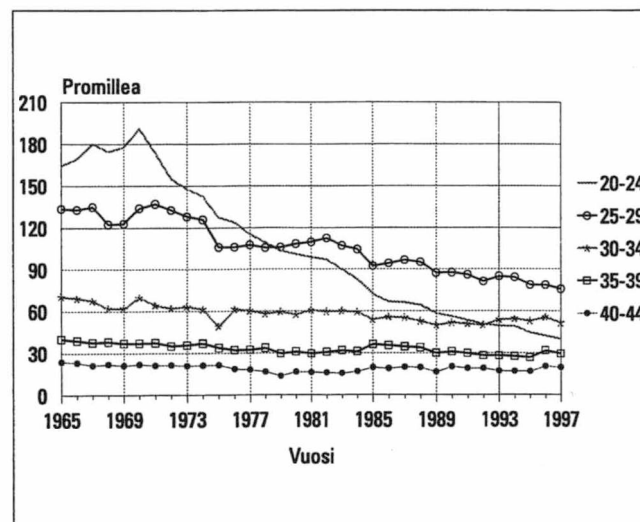

sen puolison kanssa useammin kuin naiset. Yleensä puhutaan naisten solmimista liitoista ellei toisin mainita.

Lähes neljä viidestä avioliiton solmineesta solmi ensimmäisen avioliiton, 18 604 naista ja 18 587 miestä. Näin ollen runsas viidesosa meni toisen kerran avioon. Uudelleenavioituvuus on miehillä hie- man yleisempää kuin naisilla. Kummallakin suku- puolella se kuitenkin harvinaistuu vähitellen iän myötä (kuvio 18).

15 vuotta täyttäneiden naisten avioituvuus on alentunut 1970-luvun alusta lähtien. Aleneminen oli nopeaa 1980-luvulla, mutta se on vaimentunut 1990-luvulla (kuvio 19). Vuonna 1997 naisten avi- oituvuusluku oli 20,3 tuhatta ei-naimisissa olevaa 15 vuotta täyttäneitä naista kohti. Vuotta aiemmin se oli 21,5.

Avioituvuuteen ja solmittujen liittojen määrään vaikuttaa ikärakenne ja avoliittojen yleistymisen. Avioliiton solmimisissä ovat nyt pienet ikäluokat. Toisaalta avioliitto solmitaan nykyisin myös entistä vanhempana, koska sitä edeltää lähes jokaisella avi- liitto saman tai eri kumppanin kanssa. Vuonna 1997 avioliiton solmineiden naisten keski-ikä oli 30,7 vuotta ja miesten 33,3 vuotta. Edellisestä vuodesta avioliiton solmineiden keski-iat nousivat vain vähän, naisten 0,1 vuotta ja miesten 0,3 vuotta. Yhden kymmenyksen verran nousivat ensimmäinen kerran vihille menneiden naisten ja miesten keski-iat viime vuoteen verrattuna. Vuonna 1997 ensimmäisen avioliiton solmineiden naisten keski-ikä oli 28,0 vuotta ja miesten 30,1 vuotta.

Yli puolet avioliitoista solmittiin kolmen kesä- kuukauden aikana ja noin joka viides avioliitto sol- mittiin heinäkuussa.

Kuvio 19. Uudelleen avioituvuus iän ja sukupuolen mukaan 1997

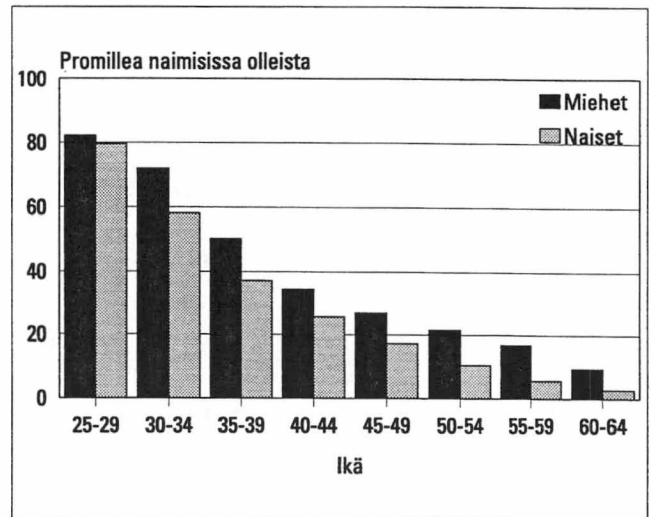

Avoliittoisuus

Avoparien muodostumisista ja erilleen muuttamisista ei ole juoksevaa tilastointia, koska avoliittoa ei Suomessa rekisteröidä. Tiedot avoliittoisuuden vuo- simuutoksista ovat erityisselvitysten varassa. Aihees- ta on tehty Tilastokeskuksessa yksi selvitys, johon jäljempänä viitataan. Tilastokeskuksen perhetilastosta saa kuitenkin määrätietoja avoliitoista. Ikäluok- kien pienenemisen ja avioliiton solmimisien nousun lisäksi solmittujen avioliittojen määrä on vähentynyt avoliittojen yleistyessä. Avoliitto on usein ensimmäi- nen liitto kahden ennestään naimattoman välillä (Perheiden muodostuminen ja hajoaminen, Nikan- der 1996). Tämä vaikuttaa erityisesti ensimmäisen avioliiton solmineiden keski-ian nousuun.

Puolisoiden kansalaisuus ja asuinmaa

1 400 naista ja 1 900 miestä, joiden asuinpaikkana oli Suomi, solmi avioliiton ulkomaan kansalaisen kanssa. Suomessa asuvat miehet menivät vihille eniten Venäjän (637) ja Viron (215) kansalaisten kans- sa. Suomessa asuvat naiset menivät useimmin naimi- siin USA:n (135) tai Turkin (121) kansalaisten kans- sa.

Väestönmuutostilastosta saa puolison kansalai- suuden lisäksi tietoa puolison asuinmaasta. Puhutta- essa suomalaisten ulkomaalaisten kanssa solmimista avioliitoista, kansalaisuus on olennaisempi, sillä puo- liso saattaa asua toisessa maassa väliaikaisesti. Avioliiton solmineiden naisten puolisoista 1 000 asui ul- komailla, miesten puolisoista 1 500. Morsiamia asui eniten Venäjällä (566) ja Virossa (210), sulhasia USA:ssa (127) ja Turkissa (107).

Kuvio 20. Avopuolisoiden osuus väestöstä iän mukaan 1990, 1992, 1994, ja 1997: 20–59 -vuotiaat

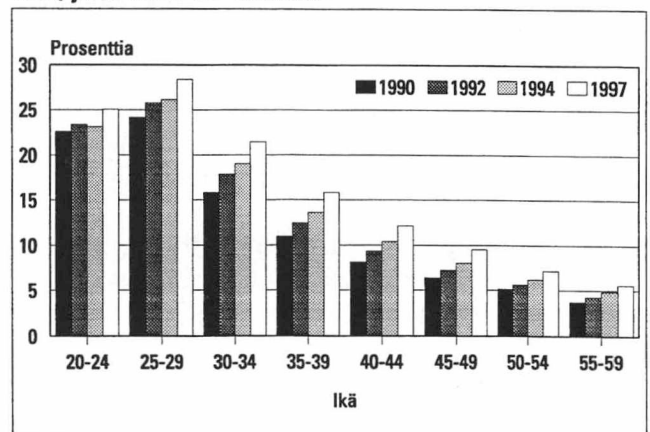

Perhetilaston mukaan vuonna 1997 kaikista parisuhteista 25 % oli avioliittoja, kun niitä vuonna 1985 oli vain noin 12 %. Kaikkein voimakkaimmin avioliittoisuus on yleistynyt 20–39 -vuotiaiden keskuudessa (kuvio 20). 15–19 -vuotiaiden ikäluokassa avioliitossa elävien osuus on pysynyt samalla, noin 3 prosentin, tasolla 1990-luvulla.

Avioerot ja avioliiton kesto

Avioliitot voivat päättyä avioeroon tai puolison kuolemaan. Vuonna 1997 eroon päättyi 13 500 avioliittoa, noin 300 edellisvuotta vähemmän. Määrä on vaihdellut 13 000–14 000 eron tuntumassa vuoden 1989 jälkeen, jolloin uusi avioerolaki helpotti eroamista. Yli 14 000 eroa otettiin vuosina 1989 ja 1995. Eroaminen alkoi yleistyä jo 1970-luvulla, vaikka vielä 1980-luvun puolen välin jälkeen, mutta ennen lainmuutosta, eroja otettiin vuosittain noin 10 000 tai vähemmän. Vuonna 1997 puolison kuoleman vuoksi päättyi 18 557 liittoa.

Vuonna 1997 tuhannesta naimisissa olevasta naisesta erosi 13,4. Vielä 1970-luvun alussa avioeronneisuus oli vain 8 %. Ruotsinkielisten naisten eronneisuus on edelleen tuolla tasolla, 8,6 %.

Vuonna 1997 kokonaisavioeronneisuusluku oli 48, sama kuin edellisvuonna. Kokonaiseronneisuusluku on ollut samalla tasolla vuodesta 1994. 1990-luvun alussa se oli 41–43. Euroopan unionissa Suomen eronneisuusluku on korkeimpia yhdessä Ison-Britannian, Ruotsin ja Tanskan kanssa. Myös näissä maissa luku on ollut yli 40:n koko 1990-luvun ajan. Kokonaiseronneisuusluku kertoo, kuinka monta prosenttia tiettyä vuonna solmituista avioliitoista päättyy avioeroon, jos eronneisuus pysyy tarkasteluvuoteen nähden muuttumattomana. Luku korostaa uusimpien avioliittojen avioeronneisuutta ja on herkkä muutoksille.

Hyvän käsityksen avioerotilanteen muutoksesta saa vertaamalla eri vuosina solmittujen avioliittojen avioerokertymiä. Mitä tuoreemmista avioliitoista on kyse, sitä nopeammin ne ovat päättyneet eroon. Vuoden 1997 loppuun mennessä oli vuonna 1990 vihityille pareille kertynyt 174 eroa tuhatta solmittua liittoa kohti. Vuonna 1955 solmituista avioliitoista yhtä suuri osa oli päätynyt eroon vasta 34 vuoden kuluttua vihkimisestä (kuvio 21).

Avioliittokohorteista korkeimmalle eronneisuudessa ovat yltäneet vuonna 1975 avioliittonsa solmineet, joille on kertynyt 290 eroa tuhatta avioliittoa kohden. Vuosina 1967–71 ja 1976 liittonsa solmineiden erokertymä on lähes yhtä korkeaa.

Vuonna 1997 eroon päättyneet avioliitot olivat kestäneet keskimäärin 12,3 vuotta. Avioliiton kesto-aika lyheni hieman edellisvuodesta. Miesten keski-ikä avioeron hetkellä oli 41,9 ja naisten 39,6 vuotta. Viime vuosikymmenen kuluessa tuon hetken keski-ikä on kohonnut noin kahdella vuodella.

Runsaan parinkymmenen vuoden ajanjaksolle on ominaista, että mitä nuoremmista naimisissa olevista naisista on kyse, sitä suurempi on eronneisuus. Nuorimmasta ikäluokasta 32 tuhannesta ja 60–64-vuotiaista 3 tuhannesta erosi vuonna 1997 (kuvio 22). Vuoden 1988 lainmuutoksen jälkeen eronneisuuden odotettiin aluksi lisääntyvän, mutta sen jälkeen vähitellen vaimentuvan lainmuutosta edeltäneelle tasolle. Näin näytti tapahtuvan, mutta eronneisuuden aleneva kehitys pysähtyi yhtä nopeasti kuin oli alkanutkin ja kääntyi lievään nousuun. Tämä näyttää olevan eronneisuuden suunta lähes kaikissa ikäryhmissä pienistä vuosivaihteluista huolimatta.

Kuvio 21.
Avioerojen kertymä eri vuosina solmituissa avioliitoissa promilleina avioliiton keston mukaan vuoden 1997 loppuun mennessä

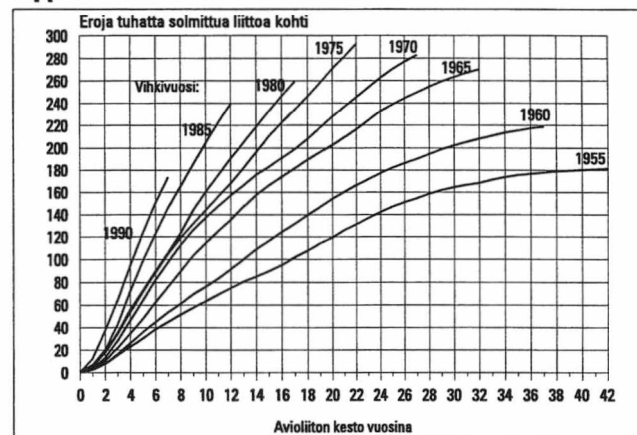

Kuvio 22.
Avioeronneisuus ikäryhmittäin vuosina 1970–97; 20–64 -vuotiaat naiset

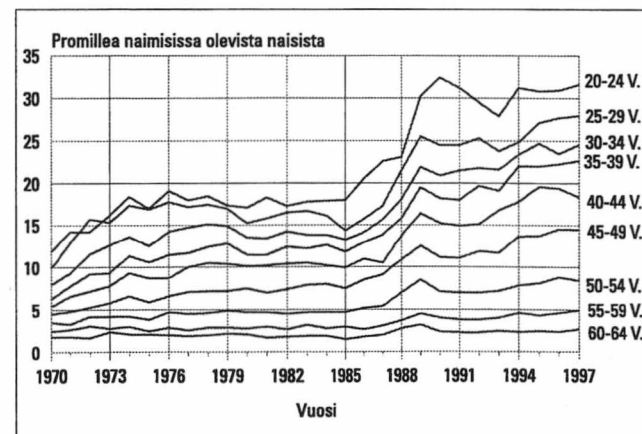

Avioerojen lapset

Avioero ei koske yksin aikuisia, vaan suuri joukko lapsia on myös osallisena. Avioeroon päättyneeseen liittoon oli syntynyt kaikkiaan 19 500 lasta, hieman vähemmän kuin edellisellä vuonna. Vuoden 1997 avioeroperheistä lähes kolmessa neljästä oli lapsia, suhteellisesti yhtä monessa kuin edellisellä vuonna. Avioeroperheessä oli keskimäärin 1,4 lasta. Niissä

avioeroperheissä, joissa ylipäänsä oli lapsia, niitä oli keskimäärin 2,0.

Avioeroperheissä oli 13 200 alle 18-vuotiaista lasta, mikä oli hieman vähemmän kuin edellisellä vuonna. Eroon päättyneissä liitoissa oli keskimäärin 1,7 alaikäistä lasta. Avioeroperheistä 57 prosenttia oli sellaisia, joissa oli vähintään yksi alle 18-vuotias lapsi.

Väestötilaston perusteita

Yleistä

Suomen väestötilasto perustuu Väestörekisterikeskuksen ylläpitämästä väestötietojärjestelmästä saataviin tietoihin. Paikalliset väestörekisteriviranomaiset antavat väestötietojärjestelmään jatkuvasti tietoja maassa asuvan väestön keskuudessa tapahtuvista väestönmuutoksista. Väestönmuutostilastossa noudatetaan vuoden alussa voimassa ollutta aluejakoa.

Kotikuntalain mukaan henkilön kotikunta ja asuinpaikka merkitään väestötietojärjestelmään. Kotikunta on kunta, jossa henkilö asuu tai se, jota hän pitää kotikuntanaan asumisensa, perhesuhteidensa, toimeentulonsa tai muiden vastaavien seikkojen johdosta tai johon hänellä on em. seikkojen perusteella kiinteä yhteys. (Kotikuntalaki 201/1994.) Väestötietojärjestelmässä väestö jaetaan läsnä- ja poissaoleviin. Läsnaolevia ovat kaikki maassa vakituisesti asuvat henkilöt. He ovat joko Suomen kansalaisia tai ulkomaalaisia. Poissaolevaan väestöön siirretään Suomen kansalainen, joka muuttaessaan on ilmoittanut olevansa vähintään vuoden poissa Suomesta. Poikkeuksen muodostavat ne Suomen kansalaiset, jotka ovat diplomaatteja, kehitysyhteistyössä toimivia yms. (Kotikuntalaki 201/1994.) Väestönmuutostilastoa laadittaessa on otettu huomioon vain tapahtumahetkellä läsnäolevien väestönmuutokset. Henkilön siirtyminen muualta Suomeen luetaan mukaan väestötilastoon, jos hänen muuttoilmoituksella kotipaikakseen ilmoittama asuinpaikka myöhemmin hyväksytään hänen vakituiseksi asuinpaikakseen.

Tietojen keruu ja käsittely

Paikallisia väestörekistereitä pitävät evankelisluterilaisen kirkon ja ortodoksisen kirkkokunnan seurakunnat sekä uskonnollisten yhdyskuntien jäsenten ja mihinkään uskontokuntaan kuulumattomien osalta maistraatit, jotka pitävät kotipaikkarekisteriä myös kirkollisiin väestörekistereihin kuuluvista. Maistraateissa ja kirkollisissa väestörekistereissä tallennetut tiedot lähetetään päivittäin linjasiirtona TT-Valtionpalvelut Oy:lle, samoin käräjäoikeudet lähettävät avioerotiedot suoraan TT-Valtionpalvelut Oy:lle väestötietojärjestelmän päivittämiseksi. Tilastokeskus saa väestötietojärjestelmästä konekielisessä muodossa väestönmuutostiedot viikoittain.

Tilastokeskus on odottanut tietoja vuoden 1997 väestönmuutoksista tammikuun 1998 loppuun. Tämän jälkeen ilmoitetut tiedot vuoden 1997 väestönmuutoksista sisältyvät vuoden 1998 aineistoon. Välillä helmikuu 1997 ja tammikuu 1998 ilmoitetut vuosien 1993–97 tapausten tiedot sisältyvät myös vuoden 1997 aineistoon.

Vuoteen 1997 sisältyvät edellisten vuosien tapaukset väestömuutoslajeittain

Väestömuutoslaji	Tapahtumavuosi				
	Yht.	1996	1995	1994	1993
Yhteensä	959	761	114	58	26
Elävänä syntyneet	160	131	17	6	6
Kuolleet	82	77	5	–	–
Maassamuuttaneet	115	105	6	3	1
Maahanmuuttaneet	73	67	1	5	–
Maastamuuttaneet	146	112	18	11	5
Avioliiton solm. naiset	168	122	30	10	6
Eronneet naiset	215	147	37	23	8

Käsitteitä ja määritelmiä

Väestö

Maassa asuva väestö ajankohdalta 31.12. saadaan väestötietojärjestelmästä. Väestö-julkaisuissa on käytetty maassa asuvan väestön tilastoa. Vuoden vaihteen asukasluku on väestöstä käytetty toinen käsite. Joulukuun viimeisen päivän eli maassa asuvan väestön ja vuoden vaihteen asukasluvun välillä ei periaatteessa ole muuta eroa kuin että jälkimmäiseen otetaan myös mukaan vuoden ensimmäisenä päivänä tapahtuvien alueliitosten aiheuttamat väkilukumuutokset. Tilastokeskuksella ja Väestörekisterikeskuksella on sama "tilastohetki", vuodenvaihte keskilyöllä. Tilastokeskus on muodostanut väkilukuaineiston 1997 vuoden 1997 aluejaolla ja julkaisee tilaston päiväyksellä 31.12.1997. Väestörekisterikeskus ilmoittaa tilaston nimeksi vuodenvaihteen 1997/98 asukasluvun ja muodostaa aineiston vuoden 1998 aluejaolla.

Väkiluvun muutos on väestönlisäys lisätynä väkiluvun rekisterikorjauksilla. Väestönlisäys saadaan laskemalla yhteen syntyneiden enemmyyden ja netto-

maahanmuutto. Syntyneiden enemmyys eli luonnollinen väestönlisäys on elävänä syntyneiden ja kuolleiden erotus.

Tietyn vuoden keskiväkiluku on kahden peräkkäisen vuoden väkilukujen keskiarvo. Esimerkiksi vuoden 1997 keskiväkiluku on vuosien 1996 ja 1997 väkilukujen keskiarvo. Kun tilastovuodelle lasketaan jotakin ilmiötä kuvaava suhdeluku, yleensä ko. ilmiön tapahtumien määrä suhteutetaan juuri tapahtumalle alttiina olevan väestön tai väestön osan keskiväkilukuun. Nämä väestöllisiä ilmiöitä kuvaavat luvut ilmoitetaan yleensä promilleina eli em. jakolaskun tulos kerrotaan tuhannella. Tämän vuoksi jäljempänä tekstissä esiintyvien väestöllisten tunnuslukujen määritelmässä saatetaan sanoa, että jokin ilmiö esiintyy väestössä "keskiväkiluvun 1000 henkeä kohden".

Syntyneet

Elävänä syntyneellä tarkoitetaan lasta, joka syntymän jälkeen hengitti tai osoitti muita elon merkkejä. Vain elävänä syntyneet otetaan huomioon väkiluku-tilastossa.

Kuolleenä syntynyt on WHO:n määritelmän mukaan vastasyntynyt, jonka syntymäpaino on vähintään 500 g tai, jos syntymäpainoa ei ole saatavilla, vastasyntynyt, joka on syntynyt kuolleenä vähintään 22 viikkoa kestäneen raskauden jälkeen. WHO:n määritelmä on ollut käytössä vuodesta 1987 lähtien.

Lapset jaetaan sukuaseman mukaan avioliittiin ja aviottomiin lapsiin. Lapsi, joka syntyy avioliiton aikana, on avioliittolapsi. Myös leski voi synnyttää avioliittolapsen, mikäli raskaus on alkanut avioliiton kestäessä. Muutoin lapsi on avioliiton ulkopuolella syntynyt. Tilastossa katsotaan avioliiton ulkopuolella syntyneiksi tapaukset, joissa äiti on lapsen syntymän jälkeen mennyt lapsen isän kanssa naimisiin. Lain mukaan nämä lapset ovat avioliittolapsia vasta sen jälkeen, kun heidän vanhempansa ovat solmineet keskenään avioliiton. Tässä väestönmuutosjulkaisussa lapsen sukuasema esitetään pääsääntöisesti äidin siviilisäädyn mukaan toisin sanoen sen mukaan oliko äiti naimisissa vai ei. Äidiksi tulleisiin, jotka eivät olleet naimisissa lapsen syntyessä, luetaan naimattomat, lesket ja eronneet.

Lapsen järjestysluku lasketaan kahdella tavalla. Toisaalta otetaan huomioon äidin kaikki elävänä syntyneet lapset ja toisaalta taas voimassa olevan avioliiton elävänä syntyneet lapset.

Syntyneestä lapsesta lääkintöviranomaisen kirjoittaa syntymätodistuksen, joka lähetetään äidin väestörekisteriin (asetus syntymän ja kuoleman rekisteröinnistä 824/1970). Syntymätodistuksen perusteella täytetään äidin väestörekisterissä syntymäilmoituslomake. Syntyneiden ennakkotilasto pe-

rustuu syntymäilmoitustietoihin ja lopullinen tilasto rekisteröinti-ilmoitustietoihin.

Väestörekisterin pitäjän on huolehdittava, että lapsi ilmoitetaan kahden kuukauden kuluessa syntymästä väestötietojärjestelmään. Evankelisluterilaisen kirkon ja ortodoksisen kirkkokunnan seurakuntaan rekisteröiminen edellyttää kasteen suorittamista. Vanhempien kuoluessa eri seurakuntiin lapsi seuraa yleensä äitiään. Uskonnonvapauslain (767/1969) mukaan lapsi on merkittävä äidin rekisteriin, mikäli vanhemmat kuuluvat eri uskontokuntiin eivätkä ole toisin sopineet.

Väestörekisterikeskuksessa annetaan lapselle henkilötunnus lapsen syntymäilmoitustietojen saatuttua.

Väestörekisterikeskus ei kerää tietoja kuolleenä syntyneistä. Tiedot näistä saadaan kuolleenä syntyneiden todistuksista, jotka lääkärit kirjoittavat. Todistus kulkee äidin väestörekisterin kautta lääninhallitukseen tai Helsingin, Turun ja Tampereen terveydenhoitovirastolle, jossa virkalääkäri lomakkeella olevat tiedot tarkistettuaan lähettää sen edelleen Tilastokeskukseen (asetus 824/1970).

Syntyneiden enemmyys eli luonnollinen väestönlisäys tarkoittaa syntyneiden ja kuolleiden erotusta. Yleisellä syntyneisyysluvulla tarkoitetaan elävänä syntyneiden määrää keskiväkiluvun tuhatta henkeä kohden. Kuolleenäsyntyneiden osuudella tarkoitetaan kuolleenä syntyneiden lasten määrää 1 000 elävänä ja kuolleenä syntyneitä kohden. Yleisellä hedelmällisyysluvulla tarkoitetaan elävänä syntyneiden lasten määrää keskiväkiluvun tuhatta 15-49 -vuotiasta naista kohden. Ikäryhmittäisellä hedelmällisyysluvulla tarkoitetaan tietyn ikäryhmän naisten synnyttämien elävien lasten määrää saman ikäryhmän keskiväkiluvun tuhatta naista kohden. Samalla periaatteella kuin ikäryhmittäinen hedelmällisyysluku lasketaan ikäryhmittäinen aviollinen tai avioton hedelmällisyysluku. Aviollinen hedelmällisyysluku lasketaan naimisissa olevia naisia kohden ja avioton hedelmällisyysluku ei-naimisissa olevia naisia kohden. Kokonaishedelmällisyydellä tilastovuonna tarkoitetaan arvioitua lasten määrää, jonka 1000 naista synnyttää kyseisen vuoden hedelmällisyyden pysyessä voimassa koko näiden naisten hedelmällisyyskauden edellyttäen, ettei kukaan heistä kuole ennen tämän kauden päättymistä. Hedelmällinen kausi tarkoittaa ikäväliä 15:sta 49:ään. Väestön uusiutumisluku tarkoitetaan sukupolven vaihtumista uudeksi. Uusiutumista mitataan bruttouusiutumisluvulla tai nettouusiutumisluvulla, jotka ilmoittavat tavallisesti tytär- ja äitisukupolven ja äitisukupolven suuruuden välisen suhteen. Nettouusiutumisluvun laskennassa otetaan huomioon hedelmällisyys ja äitisukupolven kuolleisuus ennen hedelmällisen iän päättymistä. Brutto-

uusiutumisluvussa tätä kuolleisuutta ei oteta huomioon. Jos nettouusiutumisluku on alle yhden yhtä naista kohden laskettuna, tytärskupolvi on äitisukupolvea pienempi eikä äitisukupolvi ole uusiut itseään.

Kuolleet

Kuolleesta lääkäri kirjoittaa kuolintodistuksen tai poikkeustapauksessa poliisiviranomainen kuolinselvityksen (824/1970). Tämä todistus on toimitettava väestörekisteriviranomaiselle, joka tekee sen perusteella kuolinilmoituksen Väestörekisterikeskukseen. Kuolintodistuksen väestörekisterin pitäjä lähettää lääninhallituksen sosiaali- ja terveysosastoon, jossa ao. lääkäri sen tarkastettuaan toimittaa sen edelleen Tilastokeskukseen. Kuolintodistusten perusteella tehdään kuolemansyytilasto, joka julkaistaan omana sarjanaan. Väestötilastojen kuolleiden lukumäärä poikkeaa kuolintodistusten perusteella laaditun kuolemansyytilaston osoittamasta luvusta jonkin verran.

Tilastossa erotetaan ensimmäisellä ikävuodella kuolleet 1000 elävänä syntynyttä kohti eli imeväiskuolevuus omaksi ryhmäksi. Perinataalikuolleisuudella tarkoitetaan kuolleena syntyneiden ja ensimmäisen elinvuoden aikana kuolleiden määrää 1 000 syntynyttä kohti. Yleisellä kuolleisuusluvulla tarkoitetaan kuolleiden määrää keskiväkiluvun 1000 henkeä kohden. Ikäryhmittäisellä kuolleisuusluvulla tarkoitetaan tietyn ikäryhmän kuolleiden määrää saman ikäryhmän keskiväkiluvun tuhatta henkeä kohden. Kuolemanvaaralla jossakin iässä x tarkoitetaan x-vuotiaaksi eläneen henkilön todennäköisyyttä kuolla ikävuoden x aikana.

Maassamuutto

Henkilön, joka vaihtaa kotipaikkaa, on viimeistään viikon kuluttua muutosta annettava itsestään ja kanssaan muuttaneista perheenjäsenistä muuttoilmoitus, joka toimitetaan uuden asuinpaikan maistraatille. Muutto ilmoitetaan lomakkeessa joko vakituiseksi tai tilapäiseksi. Muuttoilmoituksen saatuaan maistraatti päättää, onko kysessä tilapäinen vai vakituinen asuinpaikan muutos. Opiskelijoiden muutot opiskelupaikkakunnalle on voitu katsoa vakituisiksi muutoiksi 1.6.1994 lähtien, jolloin tuli voimaan kotikuntalaki (201/1994). Tiedot asunnon ja kotipaikan muutoksesta siirretään konekielisessä muodossa väestötietojärjestelmään. Uuden asuinpaikan rekisteritoimisto lähettää tiedot uudesta asuinpaikasta vanhan asuinpaikan maistraatille. (Väestötietolaki 507/1993 sekä muutos 202/1994 ; kotikuntalaki 201/1994; kotikunta-asetus 351/1994)

Maassamuuttoalittiudella tai -vilkkaudella tarkoitetaan muuttaneiden määrää lähtöalueen keskiväkiluvun 1000 henkeä kohden. Vastaavasti jonkin ikä-

ryhmän muuttoalittius on ko. ikäryhmän muuttaneet ikäryhmän keskiväkiluvun 1000 henkeä kohden.

Kaupunkimaiset työssäkäyntialueet tarkoittavat väestötilastojen määrittämiä vuoden 1993 työssäkäyntialueita, joita sanotaan kaupunkimaisiksi, jos yksikin alueen kunta on kaupunkimainen. Kaupunkiseutu on kahden tai useamman kunnan muodostama kaupunkimainen työssäkäyntialue, joista kukin käsittää kaupunkimaisen keskuksen ja joukon sitä ympäröiviä kuntia eli kehyskuntia. Kuntamuotojaoitus on kaikkina vuosina vuoden 1997 jaoitus.

Kunnassamuutto

Tilastokeskus saa tiedot niistä kotipaikan muutoksista, joissa vakinainen asuinpaikka muuttuu. Tilastokeskus luokittelee asuinpaikan muutokset kunnassamuutoiksi ja kuntien välisiksi muutoiksi. Kunnassamuutto käsittää huoneistosta toiseen tapahtuvat muutot saman kunnan sisällä. Siitä erotetaan omaksi ryhmäksi kiinteistöjen välinen kunnassamuutto. Vuoden 1986 ja sitä aikaisempien vuosien tilastoissa kunnassamuutossa olivat mukana vain kiinteistöjen väliset muutot samassa kunnassa.

Käsite kunnassamuutto piti sisällään vuoteen 1993 asti yksityisasunnosta toiseen muutot kunnan sisällä. Vuoden 1994 aineisto sisältää myös ne kunnassamuutot, jotka tapahtuvat laitosasunnosta yksityisasuntoon tai päinvastoin. Kunnassamuutoiksi on luettu kuuluvaksi vuodesta 1994 lähtien myös muutot tilanteesta "ei vakinaista asuntoa" yksityisasuntoon tai päinvastoin. Käsitemuutos on lisännyt kunnassamuuttojen määrää noin 6 prosentilla.

Maahan- ja maastamuutto

Kun henkilö muuttaa toisesta Pohjoismaasta toiseen, hänelle on annettava lähtömaan paikallisesta väestörekisteristä pohjoismainen muuttokirja tulomaan paikalliseen väestörekisteriin toimitettavaksi (Kotikunta-asetus 351/1994, 851/1990, SopS:49). Tulomaan paikallinen väestörekisteriviranomainen palauttaa muuttotodisteen lähtörekisteriin. Muuttopäiväksi merkitään se päivä, jona henkilö on otettu tulomaan paikalliseen väestörekisteriin.

Suomeen muuttaneen henkilön, joka aikoo oleskella tai on oleskellut täällä yhtämittaisesti yli vuoden, on ilmoitettava muutostaan asuinpaikkansa maistraatille (väestötietolaki 507/1993). Jos henkilö aikoo jäädä vakituisesti asumaan Suomeen ja hänellä on vähintään vuoden oleskeluun oikeuttava voimassa oleva lupa, hänen kotikuntansa määräytyy yleensä samoin perustein kuin suomalaisen (Kotikuntalaki 201/1994). Maistraatti vie näiden henkilöiden tiedot väestötietojärjestelmään.

Kotipaikkansa ulkomaille muuttavien on tehtävä itsestään muuttoilmoitus kuten maan sisällä muutta-

vienkin (kotikunta-asetus 1994). Suomesta muutaneiksi katsotaan pääasiassa henkilöt, jotka muuttavat ulkomaille asumaan yhtä vuotta pitemmäksi ajaksi. Poikkeuksen muodostavat Suomen kansalaiset, jotka ovat diplomaatteja, kehitys yhteistyössä toimivia yms. (Kotikuntalaki 201/1994). Pohjoismaiden välisen sopimuksen mukaan tilapäistä oleskelua, joka kestää alle kuusi kuukautta ei yleensä pidetä muuttona. (Pohjoismaiden välisen väestörekisteriä koskevan sopimuksen voimaansaattamisesta 851/1990, SopS:49 ja kotikunta-asetus 351/1994).

Solmitut avioliitot

Solmituilla avioliitoilla tarkoitetaan Suomessa asuvien naisten avioliittoja ellei toisin mainita. Naimisiin menneiden miesten ja naisten määrä ei ole sama, koska niiden solmittujen avioliittojen luku, joissa osapuolina ovat Suomessa asuva nainen ja ulkomaille asuva mies, on eri kuin niiden, joissa osapuolina ovat Suomessa asuva mies ja ulkomailla asuva nainen.

Avioituneisuudella tarkoitetaan avioliiton solmineita naisia keskiikäluvun 1000 yli 15-vuotiaista ei-naimisissa olevaa naista kohti. Ikäryhmittäisellä avioituneisuudella tarkoitetaan tietyn ikäryhmän avioliiton solmineiden naisten määrää tuon ikäryhmän keskiikäluvun 1000 ei-naimisissa olevaa naista kohden. Uudelleenavioituneisuudella tarkoitetaan toisen tai myöhemmän avioliiton solmineiden määrää keskiikäluvun 1000 naimisissa ollutta henkeä kohti. Ikäryhmittäin uudelleenavioituneisuus lasketaan samalla periaatteella kuin ikäryhmittäinen avioituneisuuskin.

Kokonaisavioituneisuusluku kuvaa, kuinka suuri osuus kaikista naisista (yleensä 100 tai 1000 henkeä kohden) solmii eläessään avioliiton edellyttäen, että kukaan heistä ei kuole ja että kyseisen vuoden ikäryhmittäinen avioituvuus on voimassa koko ajan näiden naisten kuuluessa ikäryhmään 15–74-vuotta. Se on laskettu summaamalla yhteen koko ikävälän ensimmäisten avioliittojen ikäryhmittäiset avioituneisuusluvut.

Avioerot

Avioerotilasto perustuu käräjäoikeuksien väestötietojärjestelmään lähettämiin ilmoituksiin myönneistä avioeroista ja avioliiton peruuntumisista. Tilastossa ovat mukana myös ne tapaukset, joissa Suomessa vakituisesti asuville henkilöille on myönnetty ero jossakin ulkomaan tuomioistuimessa.

Vuodesta 1980 lähtien avioeroilla tarkoitetaan Suomessa asuvien naisten eroja ellei toisin mainita.

Avioliittolain muutos (411/1987) astui voimaan 1.1.1988. Tämä laki helpotti avioeron saantia. Avioeroluvut nousivat loppuvuodesta 1988, jolloin en-

simmäiset uuden lain mukaiset erot olivat mahdollisia (1/2 vuoden harkinta-aika).

Avioeronneisuudella tarkoitetaan avioerojen määrää keskiikäluvun 1000 naimisissa olevaa naista tai naisten keskiikälukua kohden. Kokonaiseronneisuusluku kuvaa, kuinka monta prosenttia tilastovuonna solmituista avioliitoista päättyi eroon edellyttäen, että kyseisen vuoden avioeronneisuus avioliiton keston mukaisissa ryhmissä pysyy samanlaisena koko avioliittokauden. Luku saadaan laskemalla yhteen nämä kestonmukaiset avioeroprocentit.

Ottolapseksi otot

Ennen vuotta 1997 ottolapseksi otettuina lapsina väestötilastoissa näkyivät myös perimysjärjestyksessä tapahtuneet muutokset, vaikka niissä ei tapahdu varsinaista adoptiota. Vuoden 1997 tilastoista lähtien adoptioina näkyvät vain todelliset adoptiot.

Ikä

Väestömuutosten ikätiedot tarkoittavat ikää tapahtumapäivänä. Keski-ikä saadaan laskemalla yhteen jonkin tapahtuman kokeneiden kaikkien henkilöiden tapahtuma-ajankohdan iät, jonka jälkeen summa jaetaan näiden henkilöiden määrällä. Koska ikänä käytetään täytettyjä ikävuosia tapahtuma-ajankohtana, se ei ole tarkka ikä. Tämän vuoksi keski-ikää laskettaessa on oletettu, että henkilöt olivat keskimäärin $x+0,5$ -vuotiaita tapahtuma-ajankohtana.

Kansalaisuus

Kansalaisuudella tarkoitetaan jonkin maan kansalaisena olemista. Yleensä kansalaisuus saadaan syntyessä, mutta se voidaan vaihtaa muutettaessa toiseen maahan asumaan. Henkilöllä voi olla myös useamman maan kansalaisuus (ks. Kansalaisuuslaki, 1968/401 ja Kansalaisuusasetus, 1985/699). Jos henkilöllä on kahden maan kansalaisuus, joista toinen on Suomen, hän on tilastoissa Suomen kansalaisena. Jos Suomessa asuvalla ulkomaan kansalaisella on useita ulkomaiden kansalaisuuksia, hän on rekisterissä ja tilastoissa sen maan kansalaisena, jonka passilla hän on maahan tullut.

Kieli

Väestötilastossa kielijako perustuu väestötietojärjestelmästä saatuihin tietoihin henkilön äidinkielestä.

Samalla kun vanhemmat ilmoittavat syntyneelle lapselle rekisteriin nimen, he ilmoittavat lapsen kielen. Kieli säilyy rekisterissä, ellei sitä erikseen muuteta. Väestörekisterikeskuksessa on koodattu seuraavat kielet: suomi, ruotsi, saame, venäjä, tanska, norja, islanti, englantti, saksa, ranska, muu, tuntematon.

Jos kieli ei ole mikään yllä olevista, tulee se selväkielisenä Tilastokeskukseen. Mikäli vähintään 15

henkilöä ilmoittaa äidinkielekseen jonkun kielen, annetaan sille koodi.

Koulutusaste

Koulutustioedot perustuvat Tilastokeskuksen tutkintorekisteriin. Väestönmuutostilastossa käytetään neljää koulutusasteluokkaa: perusastetta, alemmaa ja ylempää keskiastetta sekä korkea-astetta. Koulutusasteen mittaaminen perustuu koulutusaikaan. Perusasteen tutkinnon suorittaneilla on koulutusta korkeintaan 9 vuotta. Näitä koulutuksia ovat esim. kansakeski- ja peruskoulun tutkinnot. Alemman keskiasteen tutkinnon suorittaneilla on koulutusta 10–11 vuotta. Näitä koulutuksia ovat esim. perushoitajan ja merkantin tutkinnot. Ylemmän keskiasteen tutkinnon suorittaneilla on koulutusta 12 vuotta. Näitä koulutuksia ovat esim. ylioppilaan, merkonomin ja teknikon tutkinnot. Korkea-asteen tutkinnon suorittaneilla on koulutusta vähintään 13 vuotta. Näitä koulutuksia ovat esim. ammattikorkeakoulututkinto, insinöörin, maisterin ja tohtorin tutkinnot.

Siviilisääty

Henkilön siviilisäädellä tarkoitetaan avioliittolain (234/29) mukaista asemaa. Luokitus on seuraava: naimaton, naimisissa, eronnut, leski. Tieto siviilisäädystä saadaan väestön keskusrekisteristä.

On huomioitava, ettei avioliitto ole siviilisääty. Avioliitossa elää jokaisen siviilisäädyn edustajia, myös virallisesti edelleen naimisissa olevia.

Nykyiset avioerosäännökset eivät enää tunne asumeron käsitettä. Vanhojen avioerosäännösten nojalla ennen 1.1.1988 asumuseroon tuomitut ja edelleen asumuserossa elävät on tilastoissa luettu naimisissa oleviin.

Syntymämaa

Väestörekisteriin kirjattavalle henkilölle merkitään myös syntymämaa, joka määräytyy sen mukaan, mikä on ollut äidin vakituinen kotimaa syntymähetkellä. Siten esimerkiksi ennen Viron itsenäistymistä syntyneillä virolaisilla maahanmuuttajilla syntymämaa on Neuvostoliitto. Samoin Suomen luovuttamilla alueilla syntyneiden syntymämaa on Suomi, vaikka alue ei enään kuulu Suomelle. Syntymämaa tulee syntymäajankohdan valtiorakenteen mukaisena.

Tilastollinen kuntaryhmitys

Tilastokeskus on ottanut käyttöön uuden tilastollisen kuntaryhmituksen vuodesta 1989 lähtien. Tämä luokitus erottelee kuntia kaupunkimaisuuden ja maaseutumaisuuden mukaan paremmin kuin hallinnollinen jako kaupunkeihin ja muihin kuntiin. Uudessa kuntaryhmityksessä kunnat ryhmitellään

taajamaväestön osuuden ja suurimman taajaman väkiluvun perusteella kolmeen luokkaan: kaupunkimaiset kunnat, taajaan asutut kunnat, maaseutumaiset kunnat.

Kaupunkimaisiin kuntiin luetaan ne kunnat, joiden väestöstä vähintään 90 % asuu taajamissa tai suurimman taajaman väkiluku on vähintään 15 000.

Taajaan asuttuja kuntia ovat puolestaan ne kunnat, joiden väestöstä vähintään 60 %, mutta alle 90 % asuu taajamissa ja suurimman taajaman väkiluku on vähintään 4 000, mutta alle 15 000.

Maaseutumaisiin kuntiin kuuluvat ne kunnat, joiden väestöstä alle 60 % asuu taajamissa ja suurimman taajaman väkiluku on alle 15 000 sekä ne kunnat joiden väestöstä vähintään 60 %, mutta alle 90 % asuu taajamissa ja suurimman taajaman väkiluku on alle 4 000.

Luettelo vuoden 1995 taajamarajojen perusteella muodostetun kuntaryhmittelyn mukaisista kunnista on väestölaskennan julkaisuissa sekä Tilastokeskuksen Kunnat -julkaisussa vuodesta 1997 lähtien.

Luettelo kunnista, kuntamuodoista ja niissä tapahtuneista muutoksista sisältyy Tilastokeskuksen Kunnat -julkaisuun.

Väestötilaston julkaiseminen

Käsillä olevaan julkaisuun sisältyvien taulujen lisäksi Tilastokeskuksessa tehdään vuosittain myös sellaisia väestönrakennetta ja väestönmuutoksia esittäviä tauluja, joita ei julkaista niiden laajuuden vuoksi kokonaan tai ei julkaista ollenkaan.

Tilastokeskus julkaisee mm. seuraavia väestötilastoja:

Väestö-sarja:

- Vuositalastot
- Väestönmuutokset kunnittain
- Väestörakenne
- Perheet
- Ulkomaalaiset ja siirtolaisuus

Neljännesvuositalasto

- Väestön neljännesvuositalasto (kunnittainen julkaisu)

Kolmen vuoden välein

- Väestöennuste kunnittain

Terveys-sarja

- Kuolemansyyt, vuositalasto

Väestötilastoa julkaistaan myös Suomen tilastollisessa vuosikirjassa sekä sarjassa Tutkimuksia. Painosta viimeksi ilmestyneet julkaisut luetellaan kuukausittain ilmestyvässä Tieto-aika-lehdessä.

Väestötilastoista on valokopioina saatavissa väestömuutoksista sellaisia tauluja, joita on tuotettu kansainvälisiä kyselyjä varten. Henkilötilastojen maksullisessa tietopalvelussa tehdään asiakkaan tilauksesta väestömuutos- ja väestörakenneaineistoista taulukoita tai selvityksiä, joissa em. aineistoihin voi olla yhdistetty muiden rekistereiden tietoja.

Seuraavassa on lueteltu ilmiöalueittain muuttujia, joita on käytetty tämän julkaisun taulukoiden tuottamiseen. Oheisia muuttujia käyttämällä voi tilata haluamiaan taulukoita. Hinta määräytyy työn laajuuden perusteella.

Syntyneet

- Lapsen kieli
- Lapsen sukupuoli
- Lapsen syntymävaltio
- Lapsen kansalaisuus
- Lapsen syntymäkunta
- Lapsen sukuasema
- Raskauden kesto, vain kuolleen syntyneille
- Sikiön paino, vain kuolleen syntyneille
- Monisikiöiset synnytykset
- Lapsen järjestysnumero avioliit. synt. lapsista
- Vihkipäivämäärä
- Lapsen järjestysnumero äidin kaikista lapsista

Seuraavat tiedot isien osalta vain avioliittolapsille:

- Äidin ja isän ikä
- Äidin ja isän avioliiton järjestysnumero
- Äidin ja isän siviilisääty
- Äidin ja isän kieli
- Äidin ja isän syntymäkunta
- Äidin ja isän syntymävaltio
- Äidin ja isän kansalaisuus
- Isän lapsien lukumäärä

Kuolleet

- Ikä
- Kieli
- Sukupuoli
- Syntymäkunta
- Syntymävaltio
- Kansalaisuus
- Kunta
- Siviilisääty
- Vihkimispäivämäärä
- Avioliiton purkautumispäivä, jos kuollut leski tai eronnut
- Puolison ikä
- Puolison kuolinpäivämäärä
- Kuolleen henkilön 0–17-v. lasten lukumäärä

Kuntien välillä muuttaneet sekä maahan- ja maastamuuttaneet

- Ikä
- Kieli
- Sukupuoli
- Syntymäkunta
- Syntymävaltio
- Siviilisääty
- Kansalaisuus
- Asuinkunta
- Asuinmaa
- Edellisen asuinkunta
- Edellinen asuinmaa
- Koulutusaste ja -ala

Avioituneet

- Vihkimispäivämäärä
- Vihkitapa
- Ikä
- Avioliiton järjestysnumero
- Edellinen siviilisääty
- Edellisen avioliiton purkautumispäivä
- Kieli
- Asuinkunta
- Syntymäkunta
- Syntymävaltio
- Kaikkien lapsien lukumäärä
- Asuinmaa
- Kansalaisuus
- 0–17 -vuotiaiden lasten lukumäärä
- Aviopuolisoiden kuntien luokiteltu etäisyys
- Aviopuolisoiden kuntien luokiteltu samanlaisuus

Avioeronneet

- Vihkimispäivämäärä
- 1/2-vuoden harkinta-ajan hakija
- Eroperuste; avioliittolain pykälä
- Naisen lapsien lukumäärä ko. avioliitosta
- Avioliiton kesto
- Avioeron purkautumispäivä
- Edellisen avioliiton purkautumispäivä
- Kieli
- Sukupuoli
- Syntymäkunta
- Syntymävaltio
- Ikä
- Avioliiton järjestysnumero
- Edellinen siviilisääty
- Kunta
- Asuinmaa
- Kansalaisuus
- Kaikkien 0–17-v. lasten lukumäärä
- Ko. avioliitossa synt. 0–17-v. lasten lukumäärä

Översikt över befolkningsförändringar 1997

Förändringar i folkmängden

I slutet av år 1997 var folkmängden i Finland 5 147 300. Folkmängden ökade under året med 15 000 personer, dvs. med 0,3 procent. Efter år 1994 har ökningen varit mindre än 20 000 personer per år. Ökningen har påverkats av variationerna i antalet födda och döda samt av den varierande nettoutflyttningen.

Fruksamhet

Det föddes 59 300 barn år 1997, vilket var 1 400 färre än året förut. Det summerade fruktsamhetstalet kvarstod som 1,75. Fruksamhetstalet visar hur många barn en kvinna föder under sin fruktsamma period, om fruktsamheten under hela perioden är på samma nivå som år 1997. Antalet födda och den summerade fruktsamheten sjönk nu för tredje året i rad.

Det föddes 21 700 barn utanför äktenskap, dvs. främst av samboende par. Detta var 37 procent av alla födda. Antalet har ökat hela tiden sedan 1970-talet.

Dödlighet

År 1997 avled 49 100 personer. Mot bakgrunden av dödligheten år 1997 var den förväntade livslängden 73,4 år för nyfödda pojkar och 80,5 år för nyfödda flickor. Den förväntade livslängden för pojkar ökade något, medan den minskade för flickor. Förändringar var små. Den förväntade livslängden för nyfödda varierar litet efter landskap. Spädbarnsdödligheten var 3,9 promille. Så låg har den tidigare varit bara år 1995.

Omflyttning

Flyttningen mellan kommuner var mer omfattande år 1997 än ett år tidigare. Antalet flyttningar var 239 100. Åren 1994–1995 och eventuellt också senare har omflyttningen blivit livligare som en följd av ändringen i lagen om hemkommun (201/94). Samtidigt har den ekonomiska aktiviteten ökat och detta är sannolikt den huvudsakliga orsaken till den livliga omflyttningen år 1997.

Det flyttade 13 600 personer till Finland år 1997 och 9 900 personer från landet. Nettoinflyttningen var 3 700, dvs. 900 större än året förut. Omflyttningen mellan Finland och EU-länderna gav Finland en förlust på 1 000 personer. Åren 1995 och 1996 var förlusten i medeltal 700 personer. Av dem som flyttade till Finland var 5 400 finska medborgare (40 procent).

Figur 1
Levande födda och döda 1971–97

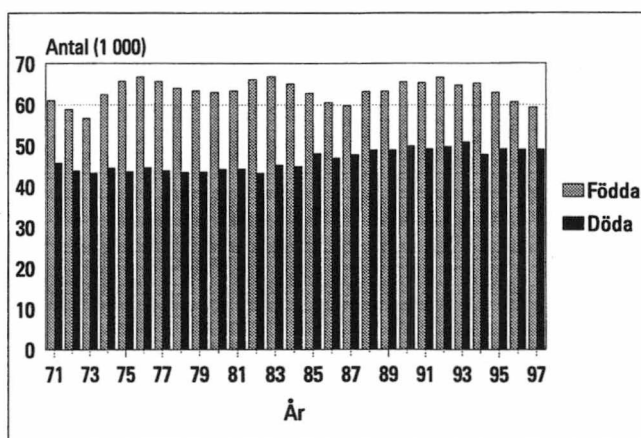

Figur 2
Immigrationen, emigrationen och nettoimmigrationen 1971–97

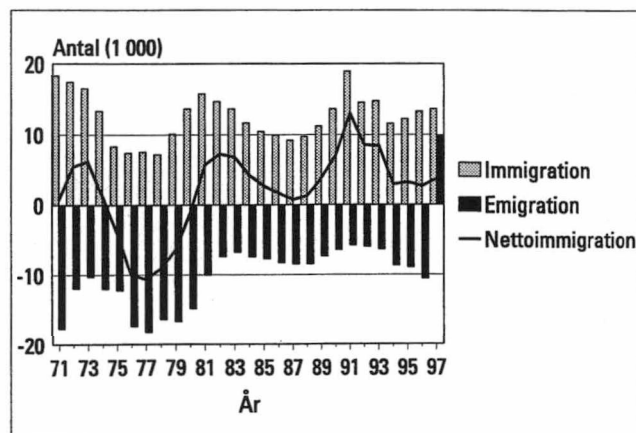

I slutet av år 1997 fanns det 80 600 utländska medborgare i Finland. Detta är 1,6 procent av hela befolkningen. Under året fick 1 400 utlänningar finskt medborgarskap.

Ingångna äktenskap och äktenskapsskillnader

Det ingicks 23 400 äktenskap år 1997. Detta var tusen färre än året förut och antalet var nu som lägst sedan 1950-talet. Antalet ingångna äktenskap påverkas av befolkningens åldersstruktur, dvs. av antalet kvinnor i giftermålsålder. Det fanns 237 600 samboende par. Vid utgången av år 1997 fanns det 1 389 900 familjer. Av dessa byggde 17,1 procent på samboförhållanden.

År 1997 tog 13 500 par ut äktenskapsskillnad. Antalet äktenskapsskillnader har minskat under de senaste två åren. Åren 1989 och 1994 beviljades över 14 000 äktenskapsskillnader. Äktenskapsskillnadstalet, dvs. antalet fränskilda kvinnor per 1 000 gifta kvinnor var 13,4.

Figur 3
Födelseöverskottet, nettoimmigrationen och folkökningen 1971–97

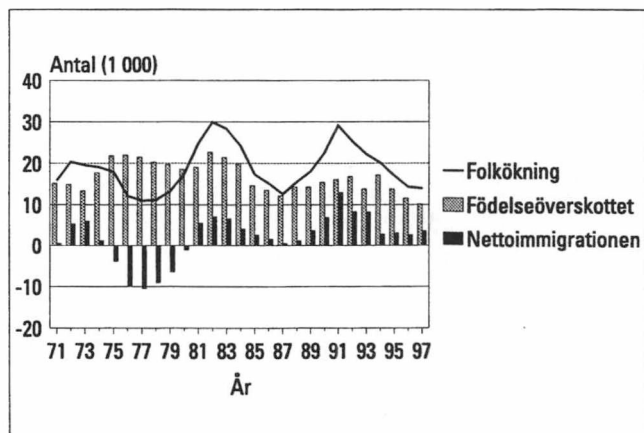

Figur 4
Giftermålstal 1989-97 efter språk: 20–59 åriga kvinnor¹⁾

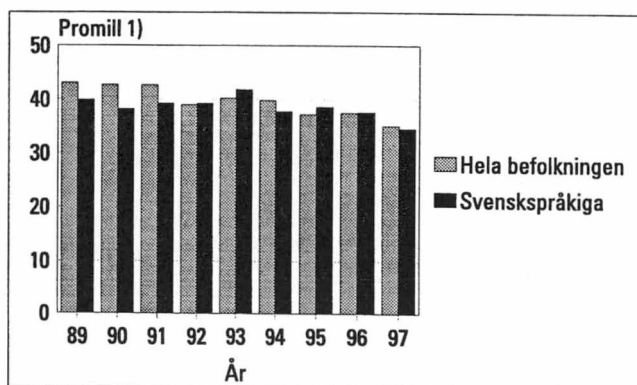

¹⁾ 20–59-åriga kvinnor som ingått äktenskap på tusen av motsvarande medelfolkmängden icke gifta

Figur 5
Fränskilda 1989–97 efter språk på tusen medelfolkmängden gifta: 20–59 åriga kvinnor

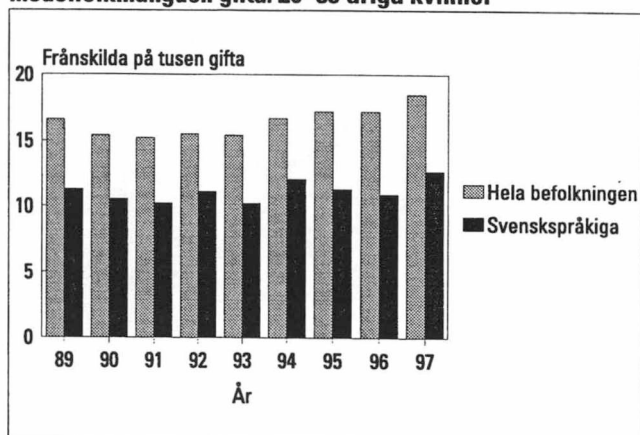

Figur 6
Summerad fruktsamhet efter moderns språk 1987–97

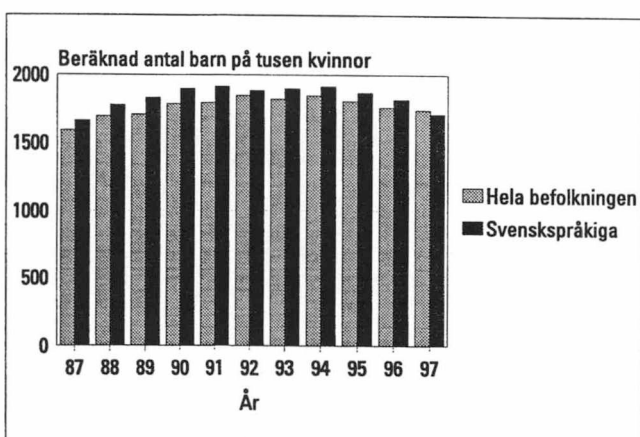

Figur 7
Dödligheten bland 35–64-åringar efter språk 1980–97 (1)

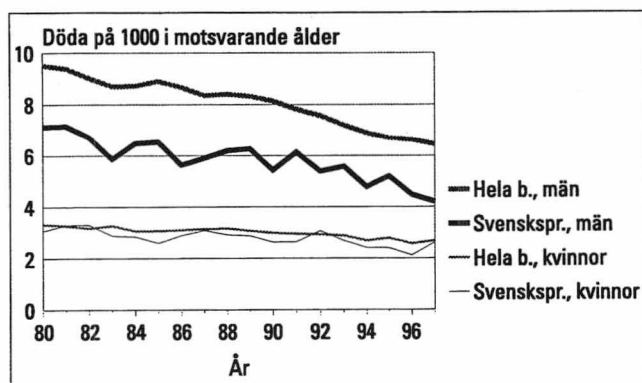

(1) Ålderstandardiserad efter 1990 års befolkning

Figur 8
Dödligheten bland 65–84-åringar efter språk 1980–97(1)

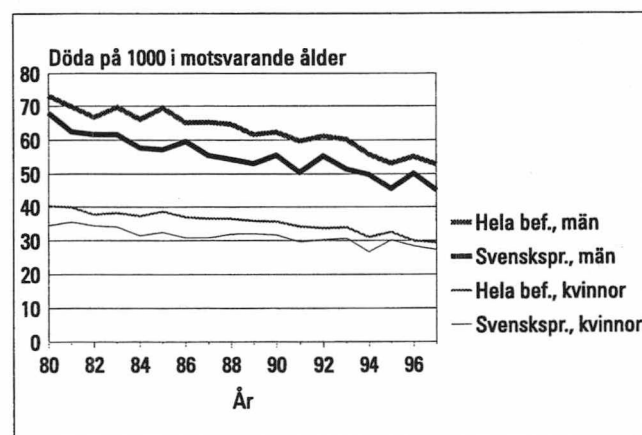

(1) Ålderstandardiserad efter 1990 års befolkning

Figur 9
Inrikes omflyttning på tusen medelfolkvärdet 1991–97:
20–39 åringar

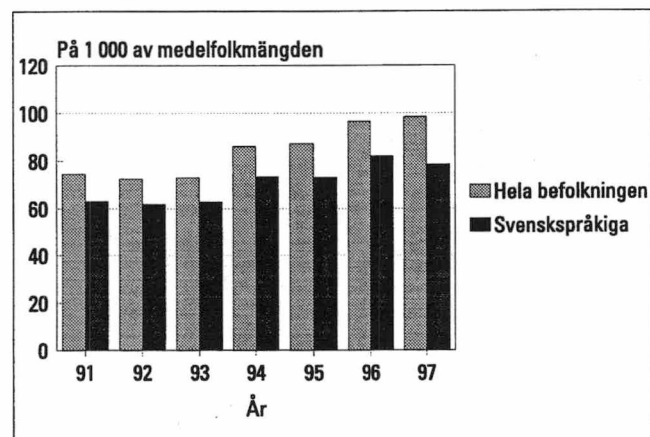

Befolkningsstatistikens grunder

Allmänt

Befolkningsstatistiken i Finland baserar sig på uppgifterna i Befolkningsregistercentralens befolkningsdatasystem. Systemet uppdateras fortlöpande med uppgifter som de lokala registermyndigheterna lämnar om befolkningsförändringar.

Enligt lagen om hemkommun antecknas en persons hemkommun och bostadsort i befolkningsdatasystemet. Hemkommunen är den kommun där en person bor eller den kommun han på grund av boende, familjeförhållanden, utkomst eller andra motsvarande omständigheter betraktar som sin hemkommun eller den kommun dit han på grund av omständigheterna ovan är fast anknuten (lagen om hemkommun 201/1994). I befolkningsdatasystemet uppdelas befolkningen på närvarande och frånvarande befolkning. Alla som är stadigvarande bosatta i landet hör till den närvarande befolkningen. De är antingen finska medborgare eller utlänningar. Till den frånvarande befolkningen förs finska medborgare som vid flyttningen meddelat att de stannar utomlands minst ett år. Ett undantag är de finska medborgare som är diplomater, verksamma i utvecklingsarbete e.d. (lagen om hemkommun 201/94). Då statistiken över befolkningsförändringar görs upp beaktas bara förändringar i den närvarande befolkningen. En person som flyttat till Finland tas med i befolkningsstatistiken, om den bostadsort han i flyttingsanmälan uppgivit som hemort senare godkänns som stadigvarande bostadsort.

Insamling och bearbetning av uppgifter

Lokala befolkningsregister upprätthålls av den evangelisk-lutherska kyrkans och det ortodoxa kyrkosamfundets församlingar och medlemmar i religionssamfund och personer som inte hör till något religionssamfund registerförs av magistraten. Dessa upprätthåller hemortsregister också över personer som hör till de kyrkliga befolkningsregistren. Uppgifterna i magistratens register och de kyrkliga befolkningsregistren överförs dagligen som linjeöverföring till TT-Valtionpalvelut Oy och tingsrätterna

skickar likaså uppgifterna om äktenskapsskillnader direkt till TT-Valtionpalvelut Oy för att befolkningsdatasystemet skall kunna uppdateras. Ur befolkningsdatasystemet får Statistikcentralen varje vecka uppgifterna om befolkningsförändringar.

Statistikcentralen väntade på uppgifter om befolkningsförändringar år 1997 ända till utgången av januari 1998. Uppgifter som lämnats efter detta ingår i materialet för år 1998. Också uppgifter som gäller åren 1993–1997, men som anmälts mellan februari 1997 och januari 1998 ingår i materialet för år 1997.

Förändringar från tidigare år som ingår i materialet för år 1997 efter typ av befolkningsförändring

Typ av befolkningsförändring	Händelseår				
	Sammanlagt	1996	1995	1994	1993
Sammanlagt	959	761	114	58	26
Levande födda	160	131	17	6	6
Döda	82	77	5	–	–
Inrikes omflyttning	115	105	6	3	1
Invandring	73	67	1	5	–
Utvandring	146	112	18	11	5
Kvinnor som ingått äktenskap	168	122	30	10	6
Kvinnor som beviljats äktenskapsskillnad	215	147	37	23	8

Begrepp och definitioner

Befolkning

Den i landet bosatta befolkningen 31.12 framgår av befolkningsdatasystemet. Befolkningspublikationerna bygger på statistiken över den i landet bosatta befolkningen. Antalet invånare vid årsskiftet är ett annat begrepp som används om befolkning. I princip är det ingen annan skillnad mellan befolkningen den sista dagen i december, dvs. mellan den i landet bosatta befolkningen och antalet invånare vid årsskiftet än att det sistnämnda begreppet omfattar också sådana förändringar i folkmängden som beror på sammanslagning av områden som sker den första dagen under året. Statistikcentralen och Befolkningsregistercentralen har samma "statistiktidpunkt", midnatt vid årsskiftet. Statistikcentralen har bildat materialet över folkmängden 1997 med den regionala indelningen för år 1997 och publicerar statistiken med dateringen 31.12.1997.

Befolkningsregistercentralen benämner statistiken antalet invånare vid årsskiftet 1997/1998 och bildar materialet med den regionala indelningen för år 1998.

Förändringar i folkmängden är folkökning sammanräknad med korrigerig för folkmängden. Folkökning är summa av födelse överskott och nettoinvandring. Födelse överskott är skillnaden mellan levande födda och döda.

Medelfolkmängden för ett visst år är medeltalet av folkmängden under två på varandra följande år. Medelfolkmängden för år 1997 var till exempelvis medeltalet av folkmängden åren 1996 och 1997. Då ett relationstal beräknas för något fenomen under statistikåret relateras antalet fall av det aktuella fenomenet i allmänhet till medelfolkmängden för den befolkning eller befolkningsdel som utsetts för fenomenet. Dessa tal, som beskriver befolkningsmässiga fenomen anges i allmänhet i promille, vilket innebär att resultatet av den ovannämnda divisionen multipliceras med tusen. Av denna anledningen kan det längre fram i texten stå att något fenomen, som beskrivs med befolkningsmässiga relationstal, förekommer "per 1000 personer i medelfolkmängden".

Födda

Med levande födda avses nyfödda som efter födseln andats eller visat andra tecken på liv. Endast levande födda beaktas i statistiken över folkmängden.

Som dödfödda betraktas enligt WHO:s definition nyfödda som väger minst 500 g, eller om födelsevikten inte kan fastställas, nyfödda som är döda vid födseln efter en graviditetstid på minst 22 veckor. WHO:s definition har tillämpats sedan år 1987.

I fråga om familjeställning särskiljs barn som fötts inom och utom äktenskap. Barn som föds inom äktenskapet har äktenskaplig börd. Även en änka kan föda barn med äktenskaplig börd om graviditeten börjat under den tid äktenskapet varat. Barn som föds utom äktenskapet är utomäktenskapliga. I statistiken betraktas även de fall som utomäktenskapliga där modern efter barnets födelse ingår äktenskap med barnets far. Enligt lag erhåller dessa barn äktenskaplig börd efter det att föräldrarna ingått äktenskap med varandra. I denna publikation över befolkningsförändringar anges barnets familjeställning i regel enligt moderns civilstånd, dvs. enligt om modern var gift eller inte. Till kvinnor som blivit mödrar, men inte varit gifta vid barnets födelse räknas ogifta, änkor och fränskilda.

Barnens ordningsnummer räknas på två sätt. Å ena sidan beaktas alla levande födda barn som modern fött, å andra sidan alla levande födda barn i det äktenskap som är i kraft.

Över barnets födelse utfärdar sjukvårdsmyndigheterna en födelseattest, som sänds till moderns befolkningsregister (förordning om registrering av födelser och dödsfall 824/1970). På basis av födelseattesten fyller moderns befolkningsregister i en födelseanmälan. Förhandsstatistiken över födda bygger på födelseanmälningarna och den slutliga statistiken på registeranmälningarna.

Befolkningsregisterföraren skall sköta om att barnet inom två månader efter födelsen anmäls till befolkningsregistret. Registrering i den evangelisk-lutherska kyrkan eller det ortodoxa kyrkosamfundet förutsätter dop. Om föräldrarna hör till olika församlingar följer barnet vanligen modern. Enligt religionsfrihetslagen (767/1969) skall barnet införas i samma register som modern om föräldrarna hör till olika trossamfund och om inte annat har överenskommit.

Befolkningsregistercentralen ger barnet en personbeteckning i samband med registreringsanmälan.

Befolkningsregistercentralen samlar inte in uppgifter om dödfödda. Dessa uppgifter erhålls på basis av de intyg över dödfödda som utfärdas av läkare. Intyget sänds via moderns befolkningsregister till länsstyrelsen eller till hälsovårdsverket i Helsingfors, Åbo eller Tammerfors, där ämbetsläkaren, sedan han kontrollerat uppgifterna på blanketten, sänder den till Statistikcentralen (förordning om registrering av födelser och dödsfall 824/70).

Födelseöverskottet, dvs. den naturliga folkökningen, avser skillnaden mellan födda och döda. **Det allmänna födelsestalet** avser antalet levande födda per tusen personer i medelfolkmängden. **Andelen dödfödda** avser antalet dödfödda barn per tusen levande- och dödfödda. **Det allmänna fruktsamhetstalet** avser antalet levande födda barn per tusen kvinnor i åldern 15–49 år i medelfolkmängden. **Fruktamhetstalet per åldersgrupp** avser antalet levandefödda barn som fötts av kvinnorna i en viss åldersgrupp per tusen kvinnor i medelfolkmängden i samma åldersgrupp. Enligt samma princip räknas **det äktenskapliga eller utomäktenskapliga fruktsamhetstalet** efter åldersgrupp. **Det äktenskapliga fruktsamhetstalet** räknas per gifta kvinnor och **det utomäktenskapliga fruktsamhetstalet** per icke-gifta kvinnor. **Den totala fruktsamheten** under statistikåret avser det uppskattade antal barn som 1000 kvinnor föder om fruktsamhetstalet det aktuella året är oförändrat under kvinnornas hela fruktsamhetsperiod och under förutsättningen att ingen av kvinnorna i fråga avlider innan perioden är slut. **Fruktamhetsperioden** avser tiden mellan det 15:e och det 49:e levnadsåret. Med befolkningens reproduktion avses att generationen byts. **Reproduktionen** mäts med **bruttoreproduktionstalet** eller **nettoreproduktionstalet**, som i allmänhet anger storleksrelationen

mellan dottergenerationen och mödragegenerationen. Då nettoreproduktionstalet räknas beaktas fruktsamheten och dödligheten före den fruktsamma ålderns slut i mödragegenerationen. I bruttoreproduktionstalet beaktas denna dödlighet inte. Om nettoreproduktionstalet är under ett räknat per kvinna, är dottergenerationen mindre än mödragegenerationen och mödragegenerationen har inte reproducerats.

Dödsfall

Över avlidna utfärdar läkare dödsattest, i undantagsfall utfärdar polismyndighet dödsredogörelse (förordningen om registrering av födelser och dödsfall 824/1970). Detta intyg skall inlämnas till befolkningsregistermyndigheten som anmäler dödsfallet till Befolkningsregistercentralen. Befolkningsregisterföraren sänder dödsattesten till länsstyrelsens social- och hälsovårdsavdelning där den granskas av en läkare och därefter skickas till Statistikcentralen. Dödsorsaksstatistiken görs upp på basis av dödsattester och statistiken ges ut i en egen serie. Antalet döda i befolkningsstatistiken avviker något från antalet döda i statistiken över dödsorsaker. Den statistiken uppgörs på basis av dödsattester.

I statistiken förs döda under det första levnadsåret, dvs. **spädbarnsdödligheten**, till en egen grupp. **Med perinatal dödlighet** avses antalet dödfödda och antalet nyfödda som dött under den första levnadsveckan per 1000 födda. **Det allmänna dödlighetstalet** avser antalet döda per 1000 personer i medelfolkmängden. **Dödlighetstalet efter åldersgrupp** avser antalet döda i en viss åldersgrupp per tusen personer av medelfolkmängden i samma åldersgrupp. **Dödsfaran** i åldern x avser sannolikheten för en person i åldern x att dö under levnadsåret x.

Inrikes omflyttning

Den som byter hemort skall senast inom en vecka efter flyttningen ange en flyttningsanmälan för sig och för de familjemedlemmar som flyttar tillsammans med honom. Flyttningsanmälan skall ges till magistraten på den nya hemorten. Flyttningen uppges som tillfällig eller varaktig. Magistraten avgör om det gäller en tillfällig eller varaktig ändring i hemorten. Studerandes flyttningar till studieorten har också kunnat betraktas som varaktiga flyttningar fr.o.m. 1.6.1994, då lagen om hemkommun (201/1994) trädde i kraft. Uppgifterna om byte av bostad och hemort vidarebefordras till befolkningsdatasystemet i maskinläsbar form. Magistraten på den nya boningsorten meddelar magistraten på den gamla boningsorten om ändringen (Befolkningsdatalagen 507/1993 samt ändring 202/1994; lagen om hemkommun 201/1994: förordningen om hemkommun 351/1994).

Benägenheten till omflyttning eller omflyttningsfrekvensen avser antalet omflyttare per 1000 personer i medelfolkmängden inom utflyttningsområdet. På motsvarande sätt är flyttningsbenägenheten i en viss åldersgrupp antalet omflyttare i åldersgruppen i fråga per 1000 personer i medelfolkmängden i åldersgruppen.

Sysselsättningsområden avser arbetsmarknadsområden för året 1993 enligt definition av befolkningstatistik. Sysselsättningsområdet kallar man urban om minst en kommun i området är urban. Kommunregionen är urbanasysselsättningsområdet, som har bildats av åtminstone två kommuner. Varje sysselsättningsområde omfattar en centralort och ett annat antal omgivande kommuner. Indelningen i kommuntyper är under alla år 1997 år indelningen.

Flyttning inom kommunen

Statistikcentralen får uppgifter om de ändringar i hemorten där den stadigvarande boningsorten förändras. Statistikcentralen klassificerar ändringarna i boningsorten som flyttningar inom kommunen och flyttningar mellan kommuner. Flyttning inom kommunen omfattar flyttningar från en lägenhet till en annan inom samma kommun. Flyttning från en fastighet till en annan inom samma kommun åtskiljs som en skild grupp. I statistiken för år 1986 och tidigare år omfattade flyttning inom kommunen bara flyttningar från en fastighet till en annan inom samma kommun.

Begreppet flyttning inom kommunen omfattade ända till år 1993 flyttning från ett privat bostadshushåll till en annan inom kommunen. Materialet för år 1994 innehåller också de flyttningar inom kommunen som sker från ett anstaltsbostadshushåll till ett privat bostadshushåll och vice versa. Till flyttningar inom kommunen förs sedan år 1994 flyttningar från situationen "icke fast bostad" till privat bostadshushåll eller vice versa. Begreppsändringarna har ökat antalet flyttningar inom kommunen med ungefär 6 procent.

In- och utvandring

När en person flyttar från ett nordiskt land till ett annat bör han från utflyttningslandets lokala befolkningsregister få ett internordiskt flyttningsbetyg, som han bör vidarebefordra till inflyttningslandets lokala befolkningsregister (Förordningen om hemkommun 351/1994, 851/1990, Fördr. serie 49). Det lokala befolkningsregistret i inflyttningslandet åter-sänder flyttningsbeviset till utflyttningsregistret. Såsom flyttningsdag antecknas den dag då personen har upptagits i inflyttningslandets lokala befolkningsregister.

En person som flyttat till Finland och tänker uppehålla sig här kontinuerligt över ett år, bör anmäla

sin flyttning till magistraten på boningsorten (Befolkningsdatalagen 507/1993). Om personen tänker stanna i Finland för gott och har ett gällande tillstånd för minst ett års vistelse, bestäms hans hemkommun i allmänhet på samma grunder som i fråga om finländare (lagen om hemkommun 201/1994). Magistraten vidarebefordrar informationen till befolkningsdatasystemet.

Personer som flyttar ut ur landet bör göra flyttningsanmälan på samma sätt som personer som flyttar i Finland (förordningen om hemkommun 1994). Som utvandrare betraktas personer som uppger att de har för avsikt att stanna utomlands över ett år. Ett undantag är finska medborgare som är diplomater, personer som arbetar inom utvecklingsamarbete m.m. (lagen om hemkommun 201/1994). Enligt ett avtal mellan de nordiska länderna betraktas vanligen tillfällig vistelse på mindre än sex månader inte som flyttning. (Gällande ratifiering av det nordiska avtalet om befolkningsregister se 851/1990, Fördr.serie 49 och förordningen om hemkommun 351/1994.)

Ingångna äktenskap

Med ingångna äktenskap avses, om inte annat anges, äktenskap som ingåtts av kvinnor som är bosatta i Finland. Antalet män och kvinnor som ingått äktenskap är inte samma, då antalet äktenskap mellan en kvinna som är bosatt i Finland och en man som är bosatt utomlands inte är lika med antalet äktenskap mellan en man som är bosatt i Finland och en kvinna som är bosatt utomlands.

Giftermålstalet avser antalet kvinnor som ingått äktenskap per 1000 ogifta kvinnor i medelfolkmängden som fyllt 15 år. Giftermålstalet efter åldersgrupp avser antalet kvinnor i en viss åldersgrupp som ingått äktenskap per 1000 ogifta kvinnor i medelfolkmängden i den aktuella åldersgruppen. Med omgiftetal avses antalet personer som ingått ett andra eller senare äktenskap per 1000 gifta personer i medelfolkmängden. Omgiftetalet efter åldersgrupp räknas enligt samma princip som giftermålstalet efter åldersgrupp.

Totalindexet för giftermål beskriver hur stor andel av alla kvinnor (vanligen per 100 eller 1000 personer) som ingår äktenskap under förutsättningen att ingen av dem avlider och att giftermålstalet efter åldersgrupp det aktuella året är i kraft hela den tid kvinnorna i fråga hör till åldersgruppen 15–74 år. Indexet beräknas genom att giftermålstalet efter åldersgrupp för det första äktenskapet i hela åldersintervall summeras.

Äktenskapsskillnader

Statistiken över äktenskapsskillnader grundar sig på uppgifter om beviljade äktenskapsskillnader och an-

nullerade äktenskap som tingsrätterna sänder till befolkningsdatasystemet. I statistiken har även de fall medtagits där en person som varaktigt är bosatt i Finland beviljats äktenskapsskillnad av en utländsk domstol.

Sedan 1980 avser äktenskapsskillnad, om inte annat anges, äktenskapsskillnader som beviljats kvinnor som är bosatta i Finland.

Lagen om ändring av äktenskapslagen (411/1987) trädde i kraft 1.1.1988. Den nya lagen gjorde det lättare att få äktenskapsskillnad. Antalet äktenskapsskillnader ökade mot slutet av år 1988, då de första äktenskapsskillnaderna enligt den nya lagen var möjliga (ett halvt års betänketid).

Skilsmässofrekvensen avser antalet äktenskapsskillnader per 1000 gifta kvinnor i medelfolkmängden eller per medelfolkmängden för kvinnor. Totalindexet för äktenskapsskillnader beskriver hur många procent av de äktenskap som ingåtts under statistikåret slutar i äktenskapsskillnad under förutsättningen att skilsmässofrekvensen efter äktenskapets längd det aktuella året är oförändrad under hela äktenskapet. Indexet beräknas genom att de procentuella skilsmässofrekvenserna summeras efter äktenskapets längd.

Adoptioner

Bland barn som adopterats före år 1997 upptar befolkningsstatistiken också förändringar i arvsordningen, även om dessa inte innebär någon egentlig adoption. Från och med statistiken för år 1997 upptas bara egentlig adoption som adoption.

Ålder

Uppgifterna om ålder avser åldern på händelsedagen. Medelåldern är summan av åldern vid händelse tidpunkten för alla personer som upplevt händelsen i fråga dividerad med antalet personer. Eftersom åldern avser det antal år en person fyllt vid händelsedagen är åldern inte exakt. Av denna anledning utgår beräkningarna av medelålder från antagandet att alla personer i medeltal är $x+0,5$ år vid händelse tidpunkten.

Nationalitet

Med nationalitet avses en persons medborgarskap i ett visst land. Vanligen är nationaliteten något man får vid födseln, men den kan ändras vid flyttning till ett annat land. En person kan också vara medborgare i flera länder (se Medborgarskapslagen 401/68 och Medborgarskapsförordningen 699/85). Om en person är medborgare i två länder, av vilka det ena är Finland, ingår han/hon i statistiken som finsk medborgare. Om en utländsk medborgare som bor i Finland har medborgarskap i flera andra länder, ingår han/hon i statistiken

som medborgare i det land som utfärdat det pass på vilket han/hon kommit till Finland.

Språk

I statistiken grundar sig språkindelningen på de uppgifter om modersmål som erhålls ur befolkningsdatasystemet. Då föräldrarna uppger ett nyfött barns namn till registret uppger de samtidigt barnets språk. Uppgiften om språk kvarstår oförändrad i registret om den inte ändras separat. Följande språk är kodade vid Befolkningsregistercentralen: finska, svenska, samiska, ryska, danska, norska, isländska, engelska, tyska, franska, annat, okänt.

Om en persons språk är något annat än de ovanstående får Statistikcentralen uppgiften i klarspråk. Om minst 15 personer uppger ett språk som sitt modersmål kodas språket.

Utbildningsnivå

Uppgifter om utbildning grunder sig på Statistikcentralens examensregister. I statistiken över befolkningsförändringar används fyra olika utbildningsnivåer: grundnivå, lägre och högre mellannivå och högre nivå. Utbildningsnivån mäts enligt utbildningstid. Personer som avlagt examen på grundnivå har högst 9 års utbildning. Det är frågan om t.ex. folk-, mellan- och grundskolexamina. Personer som avlagt examen på lägre mellannivå har 10–11 års utbildning. Utbildning av det här slaget är t.ex. primärskötar- eller merkantexamen. Personer som avlagt examen på högre mellannivå har 12 års utbildning. Exempel är student-, merkonom- och teknikerexamen. Personer som avlagt examen på högskolenivå har minst 13 års utbildning. Utbildning av det här slaget är t.ex. yrkeshögskole-, ingenjör-, magisters- och doktorsexamen.

Civilstånd

Med civilstånd avses en persons ställning i enlighet med äktenskapslagen (234/29). Klassificeringen är följande: ogift, gift, fränksild, änka, änking. Uppgifterna om civilstånd tas ur det centrala befolkningsregistret.

Märkas bör att samboende inte är ett civilstånd. Representanter för alla civilstånd kan vara samboende, också personer som fortfarande officiellt är gifta.

De nuvarande stadgandena om äktenskapsskillnad omfattar inte längre begreppet hemskillnad. Personer som med stöd av de gamla stadgandena om äktenskapsskillnad dömts till hemskillnad före 1.1.1988 och som fortfarande lever i hemskillnad betraktas i statistiken som gifta.

Fosterland

Det antecknas ett fosterland för varje person som införs i befolkningsregistret. Fosterlandet fastställs en-

ligt moderns stadigvarande hemland vid barnets födelse. Därmed är t.ex. Sovjetunionen fosterland för estniska inflyttare som är födda före Estlands självständighet. Likaså är Finland fosterland för personer som är födda inom de områden som Finland överlät, trots att området inte längre hör till Finland. Fosterlandet fastställs enligt statsstrukturen vid tidpunkten för födelsen.

Statistisk kommungruppering

Statistikcentralen har tagit i bruk en ny statistisk kommungruppering och tillämpar den sedan år 1989. Indelningen gör en bättre åtskillnad mellan städer och landsbygd än den administrativa indelningen i städer och övriga kommuner. I den nya kommunindelningen har kommunerna grupperats i tre grupper på basis av tätortsbefolkningens andel och folkmängden i den största tätorten: urbana kommuner, tätortskommuner, landsbygdskommuner.

Till urbana kommuner förs de kommuner i vilka minst 90 procent av befolkningen bor i tätorter eller där folkmängden i den största tätorten är minst 15 000.

Tätortskommuner är däremot de kommuner i vilka minst 60 procent, men under 90 procent av befolkningen bor i tätorter och där folkmängden i den största tätorten är minst 4 000 men under 15 000.

Till landsbygdskommuner förs de kommuner där mindre än 60 procent av befolkningen bor i tätorter och där folkmängden i den största tätorten är under 15 000 och de kommuner där minst 60 procent, men under 90 procent av befolkningen bor i tätorter och där folkmängden i den största tätorten är under 4 000.

En förteckning över kommunerna grupperade enligt tätortsgränserna för år 1995 ingår från och med 1997 i Statistikcentralens publikation *Kommunerna*. En förteckning över kommunerna och kommunformerna och förändringar i dessa ingår i Statistikcentralens publikation *Kommunerna*.

Publicering av befolkningsstatistiken

Utöver tabellerna i denna publikation gör Statistikcentralen varje år upp tabeller över befolkningens sammansättning och befolkningsförändringar som är så omfattande att de inte publiceras i sin helhet eller inte publiceras alls.

Statistikcentralen ger bl.a. ut följande befolkningsstatistik:

I serien Befolkning

Årsstatistik

Befolkningsförändringar kommunvis

Befolkningens sammansättning

Familjer

Ulkomaalaiset ja siirtolaisuus (utlänningar och migration)

Kvartalsstatistik

Befolkningens kvartalsstatistik (kommunvis)

Med tre års intervaller

Befolkningsprognos efter kommun

I serien Hälsa

Dödsorsaker, årsstatistik

Befolkningsstatistik publiceras också i *Statistisk årsbok för Finland* och i serien *Undersökningar*. En förteckning över de senaste publikationerna ingår i tidskriften *Tietoaika*, som utkommer varje månad.

Enheten för befolkningsstatistik tillhandahåller ljuskopior av tabeller över befolkningsförändringar som producerats för internationella förfrågningar. Uppdragsverksamheten vid enheten för individstatistik gör på uppdrag av kunderna tabeller eller utredningar som gäller befolkningsförändringar och befolkningens sammansättning. Materialet kan samköras med andra register.

Summary of vital statistics in 1997

At the end of 1997, the population of Finland totalled 5,147,300. This represents an increase of 15,000 persons, i.e. 0.3 per cent, on the year before. Since 1994, the growth has remained under 20,000 persons. The growth is explained by the variations in the number of births and deaths and in net immigration.

Births

In 1997, 59,300 births occurred, a decline of 1,400 on the year before. The total fertility rate remained at 1.75. The total fertility rate indicates the number of children a woman will give birth to during her reproductive period if measured by the 1997 fertility rate. The number of births and the total fertility rate have been falling for the last three years.

21,700 infants, i.e. 37 per cent of those born, were born out of wedlock, or mainly in consensual unions. The number has been growing steadily since the 1970s.

Deaths

The number of deaths totalled 49,100 in 1997. As measured by the 1997 mortality rate, the life expectancy of males at birth was 73.4 years and that of females 80.5 years. Life expectancy of males increased on the year before, whereas that of females fell. The changes were very small. Life expectancy at birth varies slightly by region. Infant mortality was 3.9 ‰, that is, prior to this, it has been this low only in 1995.

Migration

Intermunicipal migration increased in 1997 from the year earlier, amounting to 239,100 migrants. The change in the Act on the Municipality of Domicile (201/94) activated migration in 1994–1995 and possibly even after that. At the same time, economic activity has also increased and it is probably the main reason for active migration in 1997.

In 1997, 13,600 persons immigrated to Finland and 9,900 persons emigrated from Finland. Net im-

Figure 1
Live births and deaths in 1971–97

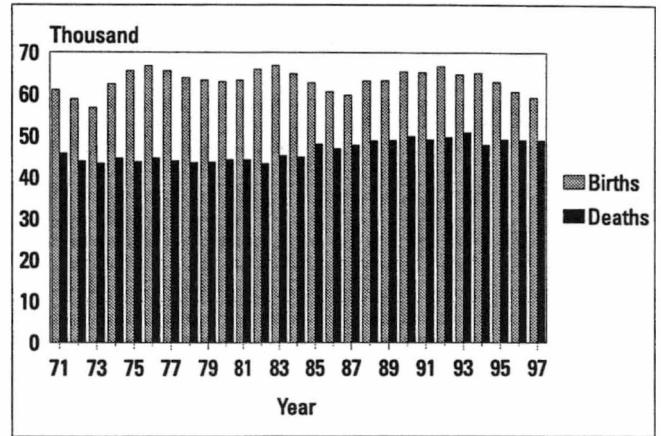

Figure 2
Immigration and emigration in 1971–97

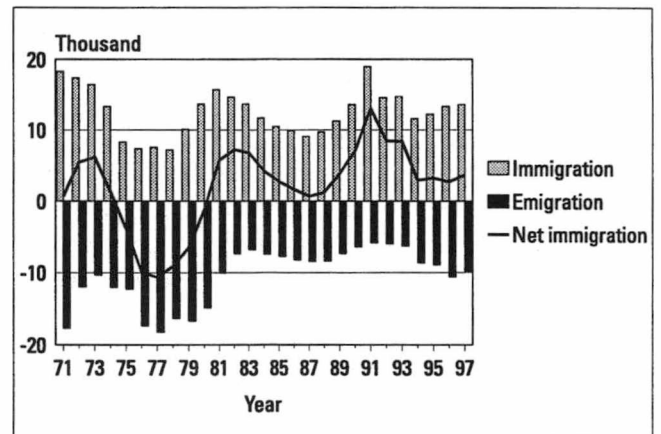

Figure 3
Excess of births, net migration and population growth in 1971–97

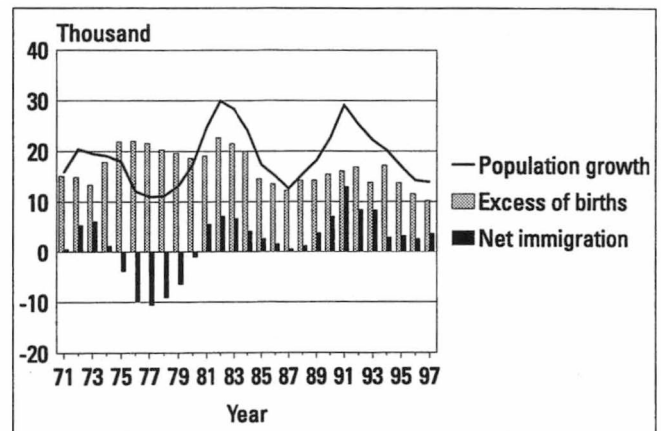

Figure 4
Contracted marriages in 1960–97

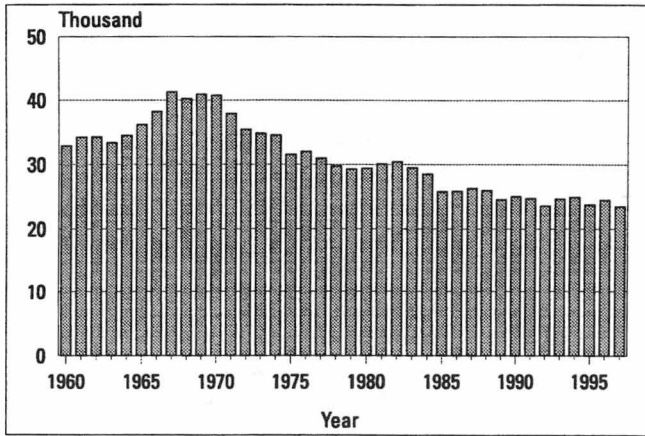

Figure 7
Divorce rate by age group in 1970–97: Women

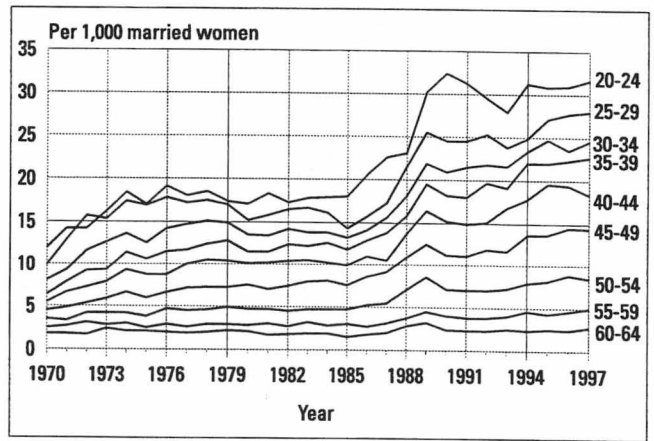

Figure 5
Nuptiality of females under 45 by age group in 1965–97

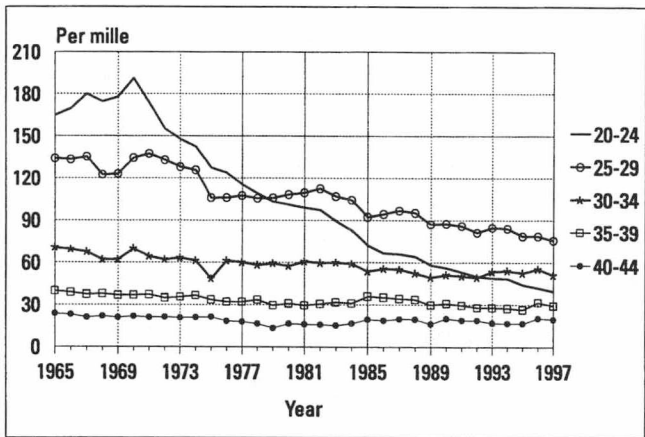

Figure 8
Total fertility rate 1965–97

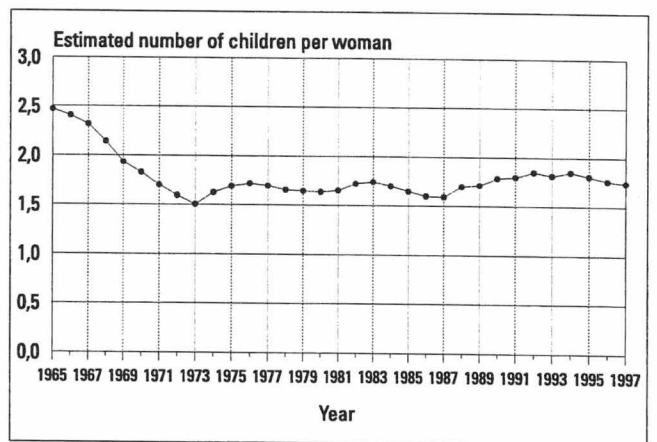

Figure 6
Divorces in 1965–97

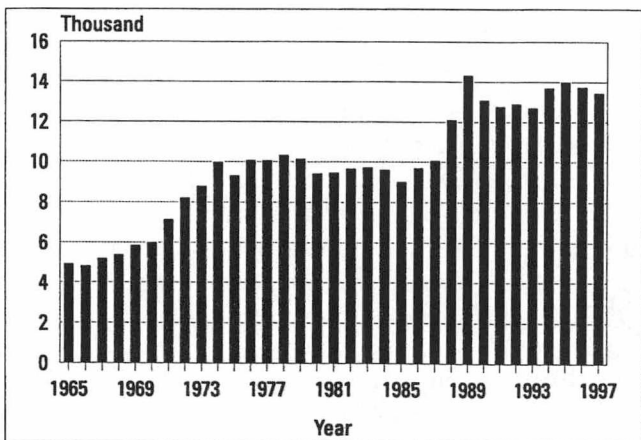

Figure 9
Fertility by age group in 1965–97

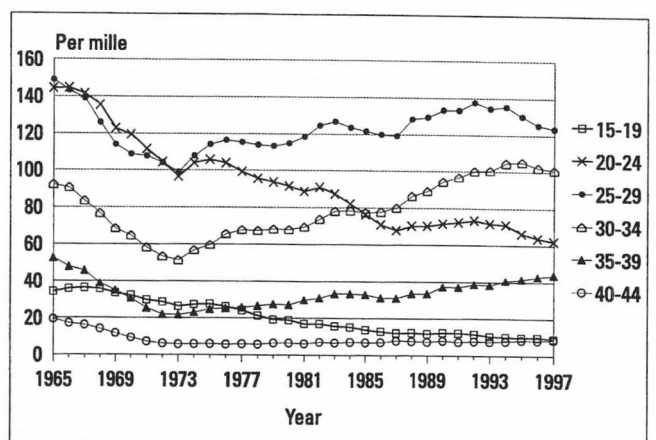
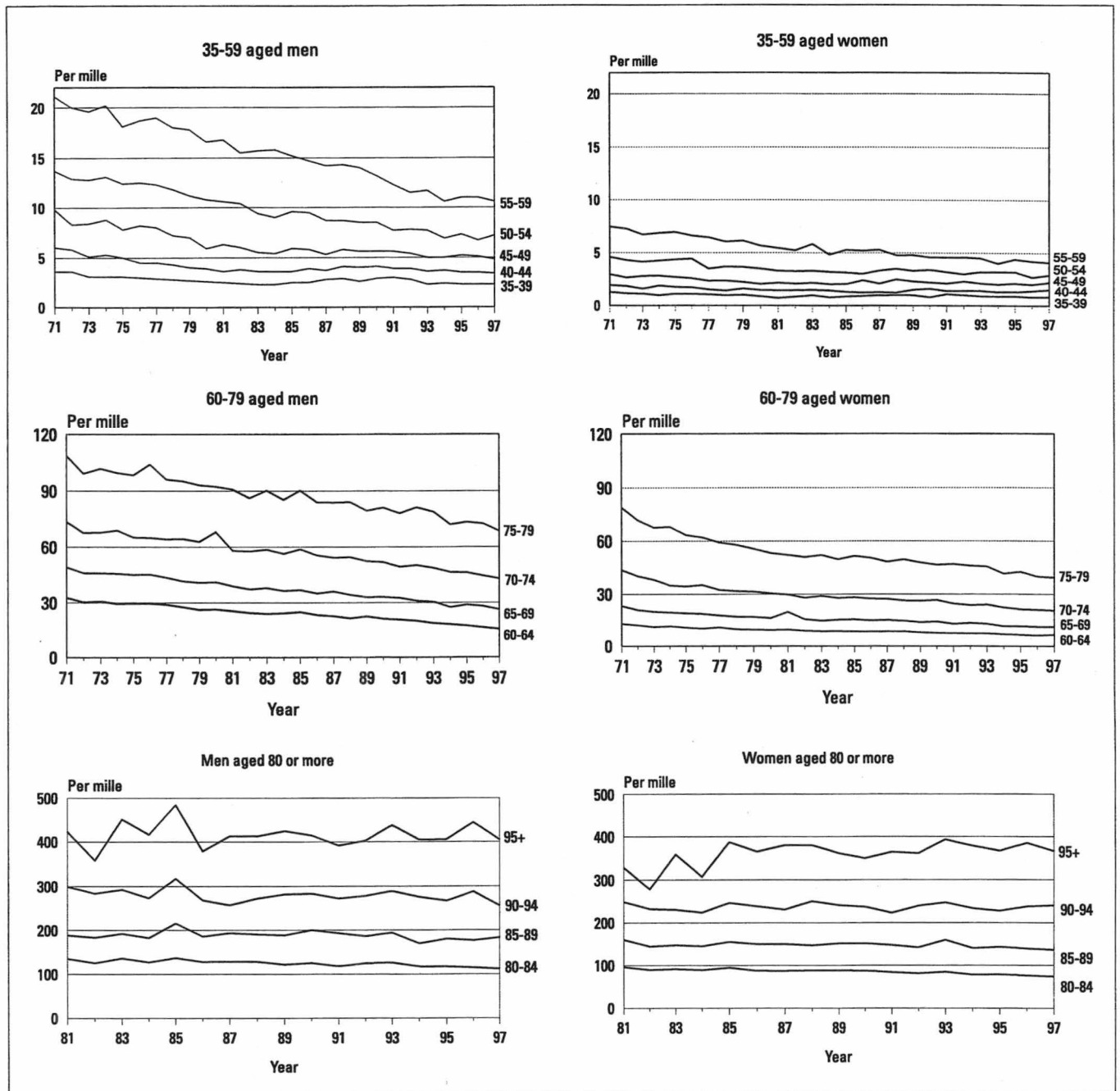

Figure 10
Mortality by age and sex in 1971–97; persons aged 35 or more



migration was 3,700, i.e. 900 less than the year before. Immigration between Finland and other EU Member States caused Finland a loss of 1,000 persons. In 1995 and 1996, the average loss was 700 persons.

Of the immigrants, 5,400 (40 per cent) were Finnish citizens. At the end of 1997, there were 80,600 foreign citizens in Finland, i.e. 1.6 per cent of the total population. 1,400 foreigners acquired the Finnish citizenship during the year.

Marriages and divorces

The number of marriages contracted was 23,400 in 1997, a decrease of 1,000 on the year before. The number of marriages has now reached an all-time low since the 1950s. The age structure of the population and the number of women of marriageable age have an effect on the number of marriages contracted. The number of cohabiting couples was 237,600. At the end of 1997, there were 1,389,900 families in Finland. The proportion of consensual unions of all families was 17.1 per cent.

Figure 11
Migration between municipalities and between provinces in 1971–97

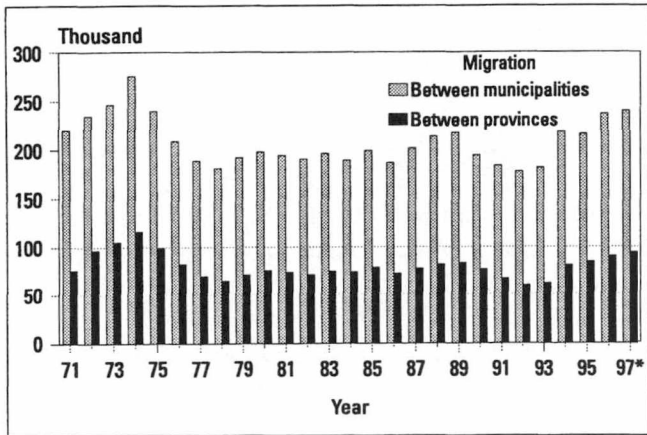

*1997: division of provinces as in 1st January

13,500 divorces were granted, the number of divorces having fallen in the last few years. There were more than 14,000 divorces in 1989 and 1994. The divorce rate, that is, the number of divorced women per 1,000 married women was 13.4.

Figure 12
Immigration of Finnish and foreign citizens in 1981–97

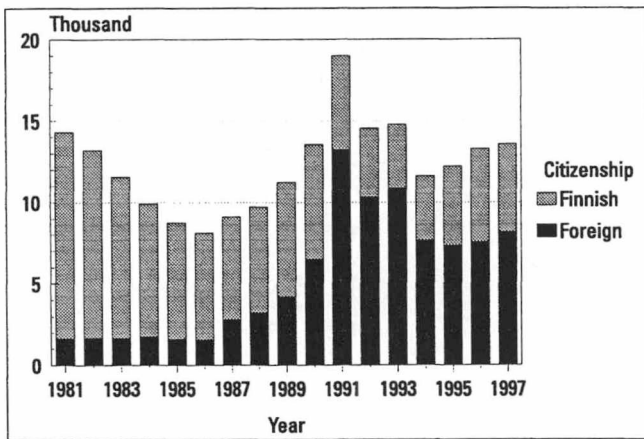
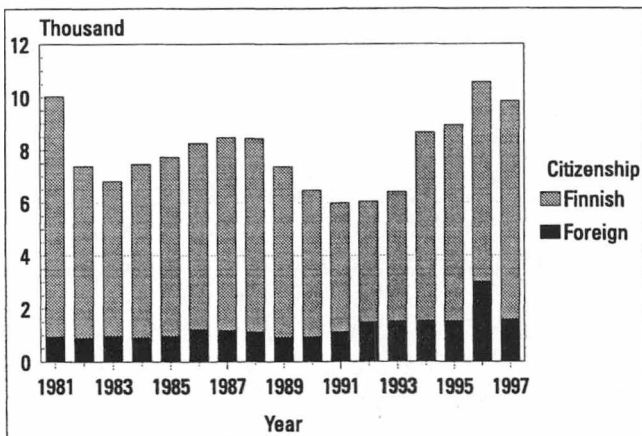

Figure 13
Emigration of Finnish and foreign citizens in 1981–97



Principles of population statistics

General

The main source used when producing Finnish population statistics is the Population Information System of the Central Population Register. Changes in the data on the vital events of the resident population are updated into the Population Information System continuously by local population register authorities.

In accordance with the Act on the Municipality of Domicile, the municipality of domicile and the place of residence of individuals are recorded in the Population Information System. The municipality in which a person lives or the one construed by the inhabitant as the municipality of domicile on the grounds of residence, family ties, livelihood or other equivalent circumstances, or to which the inhabitant has close links due to the aforementioned circumstances is deemed the municipality of domicile. (Act on the Municipality of Domicile, 201/1994.) The population registered in the Population Information System is divided into those present and those absent. Those present are permanent residents of Finland, either Finnish nationals or aliens. Those absent are Finnish nationals who when emigrating from the country have reported that they intend to be absent from Finland for more than one year, with the exception of Finnish nationals who are diplomats and those working in development co-operation (Act on the Municipality of Domicile, 201/1994.) Only changes in the population resident in Finland on 31 December are taken into account when compiling statistics on vital events. Persons moving to Finland from abroad are classified in the population statistics if the place of residence they have declared as their municipality of domicile is later confirmed as their place of residence.

Data collection and processing

Each parish in the Evangelical-Lutheran and Greek Orthodox churches maintains a population register; in addition, the register office of each jurisdictional district maintains a register of the members of other religious bodies and of those with no religious affiliations. Data recorded in the population registers of the jurisdictional districts and parishes are trans-

ferred daily to TT-Valtionpalvelut Oy, and district courts transmit data on divorces direct to TT-Valtionpalvelut to be updated in the Population Information System. Statistics Finland receives the updated data on vital events in machine-language format on a weekly basis.

The deadline for delivering data to Statistics Finland on vital events in 1997 was the end of January 1998. Data on population changes in 1997 delivered to Statistics Finland after this date are included in the 1998 data. Data on events relating to the years 1993 through to 1997 and reported between February 1997 and January 1998 are included in the 1997 data.

Vital events of prior years included in the data for 1997 by type of event

Type of event	Year of event				
	Total	1996	1995	1994	1993
Total	959	761	114	58	26
Live births	160	131	17	6	6
Deaths	82	77	5	—	—
Internal migration	115	105	6	3	1
Immigration	73	67	1	5	—
Emigration	146	112	18	11	5
Marriages of females	168	122	30	10	6
Divorces of females	215	147	37	23	8

Concepts and definitions used

Population

The data on the population resident in Finland on the 31st of December are derived from the Population Information System. The statistics used in the 'Population' publications are based on the resident population. The total number of inhabitants at the turn of the year is another concept used in population statistics. There is in principle no other difference between the concept of the population on the last day of the year, i.e. the resident population, and the number of inhabitants at the turn of the year except that the changes caused by the annexations of

regions on the first day of the year are included in the latter. Statistics Finland and the Central Population Register use the same reference time, the turn of the year at midnight. Statistics Finland has compiled population data for 1997 with the regional division of 1997 and publishes the statistics with the date of 31 December 1997. The Central Population Register reports the number of inhabitants at the turn of the year 1997/98 as the name of the statistics and compiles the data with the regional division of 1998.

Change of population is defined as increase of population added up with correction of population. **Increase of population** is the sum of excess of births over deaths and net immigration. Excess of births is calculated as live births minus deaths.

The notion of **mean population** (or average population) refers to the average of the populations of two consecutive years. The average population in 1997 is thus derived from the average of the populations in 1996 and 1997. When a ratio describing some phenomenon is calculated for the statistical year, the number of events in the phenomenon in question is usually expressed as a proportion of the mean population of the people or the groups subject to the event. The figures relating to population events are generally given as per 1,000, that is, the result of the division is multiplied by one thousand. For this reason, it is indicated below in the definitions for population statistics that a certain phenomenon is present in population 'per 1,000 of the mean population'.

Births

Live-born is the term for a newborn who breaths or shows other signs of life after birth. Only the live-born are classified in the population statistics.

According to the WHO definition, 'still-born' is the term for a newborn with a birth weight of at least 500 g or, if the birth weight is not available, a newborn born dead after a pregnancy lasting 22 weeks or more. The WHO definition has been in use since 1987.

Children are classified according to family status as legitimate or illegitimate. A child born in wedlock is legitimate. A widow can give birth to a legitimate child if the pregnancy began while still married. A child born out of wedlock is illegitimate. Cases where the mother has married the child's father after the child's birth are also considered illegitimate in these statistics. In legal terms such children become legitimate only after their parents contract marriage with each other. In this vital statistics publication the child's family status is primarily given by the mother's marital status, that is, whether the

mother was married or not. Unmarried, widowed and divorced women are classified as not being married at the time of the child's birth.

The birth order is determined in two ways: either all live births to the mother are taken into account, or only the live births during the present marriage are included.

For each newborn child, a medical officer writes out a birth certificate, which is forwarded to the mother's population register (Statute on the Registration of Births and Deaths 824/1970). The mother's population registrar then fills in a notice of birth form on the basis of the birth certificate. The provisional statistics on births are based on notice-of-birth data and the final statistics on registration data.

The population registrar ensures that a child is entered in the population register within two months of birth. Registration in an Evangelical-Lutheran or Greek Orthodox parish presupposes baptism. Where parents belong to different parishes, the child is usually registered in the mother's parish. According to the Freedom of Religion Act (767/1969), where parents belong to different religious affiliations and have not agreed otherwise, the child is entered in the mother's register. The Population Register Centre issues the child an identity number on the basis of the child's notice of registration.

The Population Register Centre does not collect data on still-births. These data are obtained from still-birth certificates written out by physicians and forwarded, through the mother's population register, to the Provincial Government or, in the case of the three largest cities, Helsinki, Turku and Tampere, to the Public Health Care Office. There a medical officer checks the data on the form and forwards the certificate to Statistics Finland (Statute 824/1970).

The excess of births over deaths, that is, natural increase means the difference between births and deaths. The **general birth rate** refers to the number of births per 1,000 persons of the mean population. The **proportion of still-births** refers to the number of still-born children per 1,000 live-born and still-born children. The **general fertility rate** indicates the number of live-born children per 1,000 women of the mean population aged 15 to 49. The **age-specific fertility rate** indicates the number of live births per 1,000 women of the mean population in the age group in question. This same principle is applied for calculating **age-specific legitimate or non-marital fertility rates**. The legitimate fertility rate is calculated per married women and the non-marital fertility rate per non-married women.

Total fertility in the statistical year refers to the estimated number of children born per 1,000 women, given that the fertility rate of that year prevails during the whole reproductive period of these women on condition that none of the women die before the end of the said period. The reproductive period refers to the age period between 15 and 49. The reproduction of the population refers to a change of a generation into a new one. Reproduction is measured by **gross reproduction rates** or **net reproduction rates** that generally indicate the ratio between the sizes of the daughter's and mother's generations. The fertility and mortality of the mother's generation before the end of the childbearing age is taken into account in the calculation of the net reproduction rate. In the gross fertility rate this mortality is not taken into consideration. If the net reproduction rate calculated per one woman is less than one, the daughter's generation is smaller than the mother's generation and the mother's generation has not reproduced itself.

Deaths

When a person dies, a death certificate is issued by a physician, or, exceptionally, a report on the cause of death is supplied by the police (824/1970). This certificate is delivered to the population register authority, who sends a death notice based on the certificate to the Population Register Centre. The registrar forwards the death certificate to the Provincial Government's Department of Social Affairs and Health, where it is checked by a medical officer and forwarded to Statistics Finland. Death certificates are used at Statistics Finland for compiling the cause-of-death statistics, which are published as a separate series. The number of deaths in the population statistics differs to some extent from the one in the cause-of-death statistics compiled on the basis of death certificates. The cause-of-death statistics include a separate category for **infant mortality**, i.e. for children who died before their first birthday per 1,000 live-born children. **Perinatal mortality** refers to the number of still-births and those who died in their first week of life per 1,000 births. The **general death rate** indicates the number of deaths per 1,000 of the mean population. The **age-specific death rate** refers to the number of deaths in a certain age group per 1,000 of the mean population. The **probability of death** at some age x refers to the probability of a person living until the age of x to die during the age period of x .

Internal migration

Those changing place of domicile are expected within one week of the move to report on the

change of address, specifying all family members involved in the move. The notice is delivered to the register office of the new place of residence. The move is indicated as either a permanent or a temporary one, and once the register office receives the notice, the register office determines whether the nature of the move involves a permanent or temporary change of domicile. Since 1 June 1994, when the Act on the Municipality of Domicile (201/1994) came into effect, students moving due to their studies have had the right to register themselves as permanent residents in the municipality in which they study. Data on the change of dwelling and place of domicile are transferred in machine-language format to the Population Information System. The register office of the new place of residence sends the data on the new place of domicile to the register office of the former place of residence. (Population Data Act 507/1993 and amendment 202/1994; Act on the Municipality of Domicile 201/1994; Decree on the Municipality of Domicile 351/1994)

The propensity for internal migration, or the rate of internal migration, refers to the number of migrants per 1,000 of the mean population in the area of departure. The propensity for internal migration in some age group indicates the migrants per 1,000 of the mean population in the age group.

Urban travel-to-work areas refer to the commuting areas of 1993 as defined by Statistics Finland's Population Statistics. If at least one municipality in the area is urban, travel-to-work area is classified as urban. An urban district is an travel-to-work area which consists of at least two municipalities. Each travel-to-work area consists of central urban district and a number of districts surrounding it. The type classification of municipalities for 1997 is applied throughout the table.

Intramunicipal migration

Statistics Finland receives information on the changes in place of residence that involve a permanent change of domicile. These changes in domicile are classified at Statistics Finland into intramunicipal moves and intermunicipal moves. Intramunicipal moves consist of moves from one dwelling to another within the same municipality, with moves from one building or house to another forming a separate sub-category. Intramunicipal statistics dating to 1986 and earlier cover only moves from one building or house to another within the same municipality.

Until 1993, the concept of intramunicipal migration consisted of moves from one household-dwelling unit to another within the same mu-

nicipality. Since 1994, intramunicipal moves from institutional household-dwelling units to private household-dwelling units and vice versa have been included in the data. Moves from a situation where there is no permanent dwelling to private household-dwellings and vice versa have been classified as intramunicipal migration since 1994. This change in the concept has resulted in an increase of about 6 per cent in the intramunicipal migration data.

Immigration and emigration

When migrating from one Nordic country to another, the local population register of the country of exit shall provide the migrant with a Nordic certification of notice of departure to be delivered to the local population register of the country of entry (Statute on the Municipality of Domicile 351/1994, 851/1990, Agreement Series 49). The local population register authority of the country of entry returns the certification to the register centre of the country of exit. The day on which the migrant is entered into the local population register of the country of entry is recorded as the date of move.

Persons who have moved to Finland and intend to reside or have resided one whole year without interruption in Finland shall inform the register office of their place of residence (Population Data Act 507/1993). For those who intend to live permanently in Finland and have a valid residence permit for at least one year, the place of domicile is generally determined according to the same principles as with Finnish nationals (Act on the Municipality of Domicile 201/1994). The register office then delivers these data to the Population Information System.

Those emigrating to a place of domicile abroad shall supply a notice of change of address just as do those that migrate within the country (Statute on the Municipality of Domicile 351/1994). Those who intend to leave the country for more than one year are primarily considered **emigrants**, barring diplomats and those working in development co-operation, etc. (Act on the Municipality of Domicile 201/1994). In accordance with an agreement made between the Nordic countries, generally a period of residence of less than six months is not construed as a move (on the entry into force of the agreement relating to the population registers in the Nordic countries 851/1990, Agreement Series 49 and Statute on the Municipality of Domicile 351/1994).

Marriages

'Marriages' refer to marriages contracted by females resident in Finland, unless otherwise indicated. The number of males and females who contracted marriage is not equal because the number of marriages

contracted between females resident in Finland and males belonging to a foreign population register is greater than the number of marriages contracted between males resident in Finland and females belonging to a foreign population register.

The **marriage rate** refers to married women per 1,000 non-married women of the mean population aged 15 or over. The **age-specific marriage rate** indicates the number of married women in a specific age group per 1,000 non-married women of the mean population. **Remarriage** refers to the number of second or higher order marriages contracted per 1 000 persons that had been married. The age-specific marriage rate is calculated using the same principle as for the age-specific marriage rate.

The **total marriage rate** describes the proportion of women (generally per 100 or 1,000 persons) that contract marriage in their lives, on condition that none of them die and that the marriage rate in the pertinent cohort remains constant throughout the period when these women belong to the age groups of 15 to 74 years. It is computed by adding up the age-specific marriage rates of first marriages in the whole age period.

Divorces

The divorce statistics are based on data on granted decrees of divorce and annulments of marriages transmitted to the Population Information System by district courts. The statistics also include cases where a permanent resident of Finland is granted a divorce by a foreign court.

As of 1980 'divorces' refer to the divorces of females resident in Finland, unless otherwise indicated.

The amendment to the Marriage Act (411/1987), effective from the first of January 1988, simplified divorce proceedings. Divorce figures began to rise towards the end of 1988, when the first divorces (after a reconsideration period of six months) became effective under the new legislation.

The **divorce rate** refers to the number of divorces per 1,000 married women of the mean population or per average female population. The **total divorce rate** describes the percentage of marriages contracted during the statistical year that are eventually dissolved, given that the divorce rate in that year in the groups classified by the duration of marriage remains constant throughout the period of marriage. The figure is derived by adding up these divorce percentages by the duration of marriage.

Adoptions

Prior to 1997, changes in the statutory order of succession were classified as adopted children in the population statistics, although no actual adoptions

were made. From the 1997 statistics, only actual adoptions have been recorded as adoptions.

Age

In connection with vital events, age data refer to the age on the day the event took place. Mean age is obtained by adding up the ages of all persons involved in the same event at the time of the event, after which the sum is divided by the number of these persons. As a person's age used is given in full years at the time of the event, it is not the exact age of that person. For this reason, it is assumed when computing average age that the persons were aged $x+0.5$, on average, at the time of the event.

Citizenship

Citizenship refers to a person's legal nationality in a certain country. Citizenship is usually determined at birth, but it may be changed upon moving to live in another country. A person may also be a citizen of more than one country (see Nationality Act, 1968/401 and Nationality Statute, 1985/699). Persons with both Finnish and foreign citizenship will be entered in the statistics as Finnish nationals. If a foreign national living in Finland has several nationalities, that person will be entered in the statistics as a national of the country on whose passport he or she arrived in the country.

Language

In the population statistics the language distribution is based on the data on the person's mother tongue obtained from the Population Information System. At the same time as parents register the name of their newborn, they also indicate the child's language. That language will only be changed upon separate application. The following languages are coded in the Central Population Register: Finnish, Swedish, Saami, Russian, Danish, Norwegian, Icelandic, English, German, French, other, unknown.

If the language is none of those listed above, it shall be indicated to Statistics Finland in plain language. If at least 15 people indicate the same mother tongue, a new code will be opened for that language.

Educational level

The data on education are based on Statistics Finland's Register of Completed Education and Degrees. Four categories are used for educational level in vital statistics: basic level, lower and upper level of secondary education and tertiary level. Educational level is measured by the duration of education. Those with basic level qualifications have had at most nine years of education, with leaving certifi-

cates from primary schools, middle schools and comprehensive schools. Those having completed the lower level of secondary education have spent 10 to 11 years in education and may be qualified as practical nurses or have certificates in business and administration. Those having completed the upper level of secondary education have had 12 years of education. These qualifications include matriculation examinations, diplomas in business and administration and those of technician engineers. Tertiary level graduates have been at least 13 years in education. This type of education leads to degrees in AMK-institutions (polytechnics), engineering degrees, master's degrees and doctoral degrees.

Marital status

The marital status of a person refers to the status according to the Finnish Marriage Code (234/29). The classification is as follows: unmarried, married, divorced, widow. The information on marital status is based on the Central Population Register.

Common-law marriage or cohabiting is not a marital status. People representing all marital status categories may be cohabiting, including those who are still officially married.

Current divorce regulations no longer recognize the concept of legal separation. Those persons who are legally separated on the basis of the old divorce provisions prior to 1 January 1988 and still living apart have been slotted under married persons in the statistics.

Country of birth

All persons entered in the Population Register are indicated a country of birth, which is determined on the basis of the mother's permanent home country at the time of birth. This means, for example, that the country of birth of Estonian immigrants born before Estonian independence is the Soviet Union. Similarly, the country of birth of people who were born in areas that Finland has subsequently ceded is Finland even though the area no longer is Finnish territory. Country of birth is indicated according to the form of government at the time of birth.

Statistical grouping of municipalities

Statistics Finland introduced a new statistical grouping of municipalities in 1989. The new classification allows for more accurate distinctions between urban and rural areas than did the administrative classification into cities and other municipalities.

The new municipal classification divides municipalities into three categories according to the proportion of people living in urban settlements and the population of the largest urban settlement: urban

municipalities, densely populated municipalities, rural municipalities.

Urban municipalities include those municipalities in which at least 90 per cent of the population lives in urban settlements or in which the population of the largest urban settlement is at least 15,000.

Densely populated municipalities are municipalities in which at least 60 per cent but less than 90 per cent of the population lives in urban settlements and in which the population of the largest urban settlement is at least 4,000 but less than 15,000.

Rural municipalities include those municipalities in which less than 60 per cent of the population lives in urban settlements and in which the population of the largest urban settlement is less than 15,000; and those municipalities in which at least 60 per cent but less than 90 per cent of the population lives in urban settlements and in which the population of the largest settlement is less than 4,000.

The full classification of municipalities as based on the 1995 boundaries is published in census reports as well as in Statistics Finland's *Kunnat* (Municipalities) publication as from 1997. A list of all municipalities, types of municipality, the changes that have occurred are included in Statistics Finland's *Kunnat* publication.

Publication of population statistics

In addition to the tables in this publication, Statistics Finland compiles a number of different tables on

population structure and changes, which, due to their comprehensive nature, are not published in full or not published at all.

Statistics Finland produces for example the following population statistics:

Population series

- Annual statistics
- Vital Statistics by Municipality
- Population Structure
- Families
- Aliens and International Migration
- Quarterly statistics
- Quarterly Statistics on Population (by municipality)
- Every three years
- Population Projection by Municipality

Health series

- Causes of Death, annual statistics.

Population statistics are also published in the *Statistical Yearbook of Finland* and in the *Studies series*. The most recent publications are listed in the monthly magazine *Tietoaika*.

Photocopies of tables on population changes that were produced for international inquiries are abundantly available. Customised tables and analyses can be produced from the data on population changes and current population statistics by the chargeable Information Services in the Population Statistics Unit. Data from other registers can be combined with the said data.

List of terms

Avioerot – Divorces
Avioliitot – Marriages Contracted
Elävänäsyntyneet – Live births
Kaupunkimaiset kunnat – Urban municipalities
Koko maa – Whole country
Kunnassamuutto – Migration within municipality
Kuntien välinen muuttoliike – Migration between municipalities
Kuolleet – Deaths
Lähtömuutto – Out-migration
Maahanmuutto – Immigration
Maaseutumaiset kunnat – Rural municipalities
Maastamuutto – Emigration
Nettomaahanmuutto – Net immigration
Nettomuutto – Net migration
Seutukunta – Sub-regional unit
Syntyneiden enemmyys – Excess of births
Taajaan asutut kunnat – Semi-urban municipalities
Tulomuutto – In-migration
Väestönlisäys – Increase of population
Väkiluku – Population
Väkiluku vuoden lopussa – Population at end-year
Väkiluvun korjaus – Correction of population register

Provinces and Regions

Etelä-Suomen – Province of Southern Finland
Länsi-Suomen – Province of Western Finland
Itä-Suomen – Province of Eastern Finland
Oulun – Province of Oulu
Lapin – Province of Lapland
Ahvenanmaan – Province of Åland
Etelä-Karjala – South Karelia
Etelä-Savo – South Savo
Pohjois-Savo – North Savo
Pohjois-Karjala – North Karelia
Etelä-Pohjanmaa – South Ostrobothnia
Vaasan rannikkoseutu – Coastal Vasa
Keski-Pohjanmaa – Central Ostrobothnia
Pohjois-Pohjanmaa – North Ostrobothnia
Lappi – Lapland
Ahvenanmaa – Åland

Taulukot – Tabeller
Tables

1.01 Väestö sukupuolen ja iän mukaan 1986-97

Befolkningen efter kön och ålder 1986-97

Population by sex and age 1986-1997

Ikäryhmä Åldersgrupp Age group	Vuosi - År - Year											
	1997	1996	1995	1994	1993	1992	1991	1990	1989	1988	1987	1986
Molemmat sukupuolet - Boda könen - Both sexes												
Yhteensä - Totalt - Total	5147349	5132320	5116826	5098754	5077912	5054982	5029002	4998478	4974383	4954359	4938601	4925644
0-4	312733	320172	324870	327702	326440	324759	317756	312485	309419	311064	314880	321566
5-9	327353	320975	316643	313943	315622	318487	324511	326827	327075	325332	322414	321314
10-14	321264	327420	330257	330599	328667	325034	323331	324891	325775	323585	315649	308733
15-19	326932	325344	327118	327902	325595	317075	309680	303383	301284	304154	318025	332536
20-24	317870	310629	305051	303187	306405	319454	332830	343608	353391	363775	370748	374244
25-29	320816	334569	347131	357733	368480	374213	376431	376821	377940	377764	375276	377477
30-34	374399	377527	379987	382020	382300	378982	380129	383326	386877	391222	397877	404391
35-39	378530	380187	384742	388699	393435	399440	405035	405368	410165	417907	428782	436309
40-44	397190	403081	404232	409270	417037	427055	433899	441173	436378	413394	385651	345642
45-49	421934	428832	436449	431795	409135	381240	341453	325282	297913	294692	292980	299754
50-54	373934	334890	319111	292435	289144	287170	293585	275265	278177	270273	261688	259572
55-59	279074	285534	267867	270468	262399	253661	251058	252434	255274	260096	267091	269110
60-64	242832	240005	240951	243283	247125	253161	254554	254650	252983	250160	248274	245621
65-69	235617	236340	235870	233739	230284	228027	225198	222601	220838	209574	203126	199157
70-74	202451	199273	196407	193957	183669	177469	173336	167296	161743	168554	169502	172367
75-79	145669	141399	135771	130265	134943	135183	136969	139532	140896	140883	140626	138222
80-84	96037	96276	97351	97798	96931	96524	94277	91593	88552	84877	81139	77189
85-	72714	69867	67018	63959	60301	58048	54970	51943	49703	47053	44873	42440
Miehet - Män - Males												
Yhteensä - Totalt - Total	2509098	2500596	2491701	2481649	2470196	2457282	2443042	2426204	2412760	2401368	2392867	2385866
0-4	159286	163336	165466	167011	166569	165864	162288	159773	158072	158829	160796	164400
5-9	167130	163925	161971	160466	161237	162741	165997	167076	167346	166324	164877	164081
10-14	164178	167498	168870	169194	168033	166199	165090	165979	166516	165459	161545	158287
15-19	167145	166083	167008	167527	166427	162272	158767	155219	153928	155602	162425	169580
20-24	162473	159086	156008	154838	156736	163134	169630	175039	180017	185256	188923	190928
25-29	163755	170510	177046	182487	187952	191029	192300	195257	193158	193106	191995	193236
30-34	191034	192790	194189	195346	195434	193682	194261	196001	197918	199831	203365	207005
35-39	192836	193667	196143	198272	200415	203601	206710	207180	209916	214784	220731	224699
40-44	201507	204651	205482	208403	213391	218769	222410	226073	223804	211665	197535	176796
45-49	214671	218371	222209	220058	208269	194072	173557	165065	150596	148425	147360	150573
50-54	188644	168729	160523	146495	144260	143038	146054	136588	138055	134091	129606	128346
55-59	137110	140106	131071	132270	128255	123702	122134	122808	123603	125373	128318	128880
60-64	115865	114076	114461	1114936	115969	118273	118437	117581	115967	113819	111253	108177
65-69	106122	105880	104628	102809	100353	97706	94656	91843	89510	84085	80710	78807
70-74	81866	78832	76020	73667	68920	65843	64059	61511	59336	61666	61983	63217
75-79	49496	47688	45522	43454	44886	44903	45645	46613	47051	47018	47131	46271
80-84	28181	28269	28755	28848	28550	28577	27944	26903	25999	24674	23538	22374
85-	17799	17099	16329	15568	14540	13877	13103	12425	11968	11361	10776	10209
Naiset - Kvinnor - Females												
Yhteensä - Totalt - Total	2638251	2631724	2625125	2617105	2607716	2597700	2585960	2572274	2561623	2552991	2545734	2539778
0-4	153447	156836	159404	160691	159871	158895	155468	152712	151347	152235	154084	157166
5-9	160223	157050	154672	153477	154385	155746	158514	159751	159729	159008	157537	157233
10-14	157086	159922	161387	161405	160634	158835	158241	158912	159259	158126	154104	150446
15-19	159787	159261	160110	160375	159168	154803	150913	148164	147356	148552	155600	162956
20-24	155397	151543	149043	148349	149669	156320	163200	168569	173374	178519	181825	183316
25-29	157061	164059	170085	175246	180528	183184	184131	184294	184782	184658	183281	184241
30-34	183365	184737	185798	186674	186866	185300	185868	187325	188959	191391	194512	197386
35-39	185694	186520	188599	190427	193020	195839	198325	198188	200249	203123	208051	211610
40-44	195683	198430	198750	200867	203646	208286	211489	215100	212574	201729	188116	168846
45-49	207263	210461	214240	211737	200866	187168	167896	160217	147317	146267	145620	149181
50-54	185290	166161	158588	145940	144884	144132	147531	138677	140122	136182	132082	131226
55-59	141964	145428	136796	138198	134144	129959	128924	129626	131671	134723	138773	140230
60-64	126967	125929	126490	128347	131156	134888	136117	137069	137016	136341	137021	137444
65-69	129495	130460	131242	130930	129931	130321	130542	130758	131328	125489	122416	120350
70-74	120585	120441	120387	120290	114749	111626	109277	105785	102407	106888	107519	109150
75-79	96173	93711	90249	86811	90057	90280	91324	92919	93845	93865	93495	91951
80-84	67856	68007	68596	68950	68381	67947	66333	64690	62553	60203	57601	54815
85-	54915	52768	50689	48391	45761	44171	41867	39518	37735	35692	34097	32231

1.02 Keskiväkiluku iän, siviilissäädyn, sukupuolen ja kielen mukaan 1997

Medelfolkvärdet efter ålder, civilstånd, kön och språk 1997

Mean population by age, marital status, sex and language 1997

Ikäryhmä Åldersgrupp Age group	Yhteensä Totalt Total	Miehet Män Males	Naiset Kvinnor Females	Naimattomat		Naimisissa		Lesket		Eronneet	
				Ogilla Single	N/K/F	Gilla Married	N/K/F	Änklingar / Änkor		Frånskilda	
								M	N/K/F	M	N/K/F

Koko väestö - Hela befolkningen - Total population

Yhteensä - Totalt - Total	5139835	2504847	2634988	1269594	1128481	1007650	1010091	52142	272033	175462	224383
0	59742	30471	29271	30471	29271	-	-	-	-	-	-
1-4	256711	130840	125871	130840	125871	-	-	-	-	-	-
0-4	316453	161311	155142	161311	155142	-	-	-	-	-	-
5-9	324164	165528	158637	165528	158637	-	-	-	-	-	-
10-14	324342	165838	158504	165838	158504	-	1	-	-	-	-
15-19	326138	166614	159524	166404	158586	208	931	-	1	2	7
20-24	314250	160780	153470	152901	135962	7567	16549	2	35	310	925
25-29	327693	167133	160560	122361	94782	41469	59660	31	189	3273	5930
30-34	375963	191912	184051	95539	67822	85629	100786	119	542	10626	14902
35-39	379359	193252	186107	68157	45598	106074	115895	306	1349	18715	23266
40-44	400136	203079	197057	52812	34008	122637	128432	679	2961	26952	31656
45-49	425383	216521	208862	40297	25668	140432	139151	1477	6131	34316	37913
50-54	354412	178687	175726	24112	16886	123807	118682	2056	8712	28713	31446
55-59	282304	138608	143696	16524	13028	99365	94732	2787	12976	19934	22961
60-64	241419	114971	126448	13218	11931	84251	77538	3996	19944	13506	17036
65-69	235979	106001	129978	11405	12694	78610	69526	6445	33814	9542	13944
70-74	200862	80349	120513	7250	12829	58978	49243	8637	47955	5485	10487
75-79	143534	48592	94942	3292	10404	34124	25552	8728	52225	2449	6762
80-84	96157	28225	67932	1670	8184	16983	10188	8477	45258	1096	4302
85-	71291	17449	53842	979	7820	7519	3229	8406	39945	547	2849

Suomenkieliset - Finskspråkiga - Finnish-speaking population

Yhteensä - Totalt - Total	4769505	2321304	2448202	1184260	1052146	924634	932971	47544	251430	164866	211655
0	55181	28175	27006	28175	27006	-	-	-	-	-	-
1-4	237578	121166	116412	121166	116412	-	-	-	-	-	-
0-4	292759	149341	143418	149341	143418	-	-	-	-	-	-
5-9	300402	153338	147064	153338	147064	-	-	-	-	-	-
10-14	301679	154042	147638	154042	147638	-	-	-	-	-	-
15-19	304306	155330	148976	155159	148208	170	763	-	1	2	6
20-24	292535	149767	142768	142890	127396	6647	14529	1	26	229	818
25-29	301398	153746	147652	113884	88478	37091	53646	21	164	2750	5365
30-34	346981	176798	170183	89539	63648	77556	92181	101	488	9604	13866
35-39	352716	179509	173207	64398	42886	97245	107137	276	1251	17591	21934
40-44	374094	189680	184415	50101	32082	113353	119478	643	2782	25584	30074
45-49	398554	202402	196152	38146	24217	130266	130069	1391	5819	32599	36048
50-54	329515	165431	164084	22628	15849	113823	110296	1927	8188	27054	29751
55-59	263242	128813	134429	15562	12284	91869	88214	2603	12258	18780	21673
60-64	225616	107228	118389	12481	11231	78247	72199	3735	18843	12765	16117
65-69	219803	98280	121523	10722	11998	72551	64485	5969	31778	9038	13263
70-74	185296	73548	111748	6701	11965	53775	45133	7956	44708	5117	9943
75-79	130805	43643	87162	2980	9568	30544	23077	7860	48219	2259	6300
80-84	86700	25083	61618	1483	7387	14965	8971	7639	41317	997	3943
85-	63107	15329	47779	869	6833	6536	2796	7425	35592	500	2558

Ruotsinkieliset - Svenskspråkiga - Swedish-speaking population

Yhteensä - Totalt - Total	293962	144105	149857	67996	61880	64317	58955	4391	19488	7402	9536
0	3409	1732	1677	1732	1677	-	-	-	-	-	-
1-4	14747	7500	7248	7500	7248	-	-	-	-	-	-
0-4	18156	9232	8924	9232	8924	-	-	-	-	-	-
5-9	18023	9250	8773	9250	8773	-	-	-	-	-	-
10-14	16787	8694	8094	8694	8094	-	-	-	-	-	-
15-19	16893	8784	8109	8782	8088	3	21	-	-	-	-
20-24	16394	8501	7894	8218	7253	277	628	1	1	6	13
25-29	17153	8792	8361	6774	5330	1947	2860	1	4	72	168
30-34	18177	9292	8885	4793	3574	4184	4826	5	14	311	473
35-39	17537	8973	8564	3112	2390	5292	5408	12	45	558	721
40-44	19448	10002	9446	2417	1739	6597	6552	28	109	960	1047
45-49	21970	11479	10491	1970	1337	8158	7432	71	236	1281	1487
50-54	22039	11570	10470	1378	974	8696	7544	116	457	1381	1495
55-59	17012	8723	8289	910	682	6616	5871	164	624	1033	1113
60-64	14483	7073	7410	698	660	5458	4958	245	992	674	801
65-69	15299	7270	8029	660	662	5683	4817	461	1920	468	630
70-74	14979	6517	8462	528	838	4991	3992	656	3111	343	522
75-79	12404	4815	7589	302	817	3489	2426	847	3898	178	449
80-84	9228	3069	6159	181	782	1971	1200	823	3830	94	348
85-	7984	2074	5910	103	965	960	424	965	4251	46	271

1.03 Keskiväkiluku iän ja sukupuolen mukaan maakunnittain 1997

Medellfolkmängden efter ålder, kön och landskap 1997

Mean population by age, sex and region 1997

Ikäryhmä Åldersgrupp Age group	Yhteensä Totalt Total	Uusimaa Nyland	Itä-Uusimaa Östra Finland	Varsinais- Suomi Egentliga Finland	Satakunta Satakunta	Häme Tavastland	Pirkanmaa Birkaland	Päijät-Häme Päijät-Häme	Kymenlaakso Kymmenedalen	Etelä-Karjala Södra Karelen	Etelä-Savo Södra Savolax
Molemmat sukupuolet - Båda könen - Both sexes											
Yhteensä Totalt-Total	5139835	1249002	87115	438732	242663	164959	440805	197709	191038	138959	172448
0-4	316453	84214	5729	25850	13536	9810	26176	11414	10511	7425	8903
5-9	324164	79579	5986	25703	14264	10226	26482	11931	10867	7955	10084
10-14	324342	71797	5643	25738	15188	10267	26095	12161	11235	8200	11017
15-19	326138	71056	5396	26652	15688	9914	26228	12406	11589	8464	10734
20-24	314250	82119	4433	27629	13941	9006	27223	11192	10439	7778	9497
25-29	327693	96469	4783	28924	13943	9524	28967	11563	10810	7782	8884
30-34	375963	110889	6242	31807	15959	11307	32092	13582	12532	8910	10742
35-39	379359	100517	6468	30842	16259	11934	31955	13770	13507	9787	12304
40-44	400136	97873	7046	33147	18363	12867	33590	15282	14894	10883	13563
45-49	425383	104220	7583	36318	20723	13819	36714	17959	16599	11955	14260
50-54	354412	91903	6473	31007	17513	11357	31028	14777	14108	9927	11831
55-59	282304	66387	4872	23782	14474	9159	24382	11936	11444	8696	10314
60-64	241419	50538	3971	20831	12824	8020	21337	9787	10043	7570	9751
65-69	235979	44833	3768	21511	12516	8428	21420	9496	10334	7569	9823
70-74	200862	36433	3387	18567	10735	7467	18379	8155	8774	6309	8281
75-79	143534	26927	2386	13650	7516	5385	13223	5847	6131	4493	5888
80-84	96157	18553	1605	9403	5278	3590	8874	3838	4229	3037	3826
85-89	52729	10757	974	5413	2898	2133	4920	1935	2228	1650	2043
90-	18562	3941	374	1963	1049	750	1725	682	770	575	707
Miehet - Män - Males											
Yhteensä Totalt-Total	2504847	596379	42964	211487	118443	79998	213509	95254	93486	68366	84331
0-4	161311	43014	2903	13231	6889	5000	13376	5780	5336	3766	4531
5-9	165528	40440	3070	13178	7356	5236	13526	6077	5503	4172	5121
10-14	165838	36698	2904	13133	7726	5248	13327	6151	5779	4181	5633
15-19	166614	36158	2833	13466	7984	4990	13463	6307	5940	4342	5459
20-24	160780	40400	2313	13762	7251	4685	13863	5800	5444	4177	4933
25-29	167133	47210	2383	14638	7260	4911	14982	5907	5641	4089	4644
30-34	191912	55093	3196	16046	8363	5816	16442	6991	6558	4653	5501
35-39	193252	50318	3265	15739	8176	6065	16439	7001	6975	5125	6384
40-44	203079	47556	3556	16591	9438	6579	16979	7635	7730	5585	7111
45-49	216521	50126	3872	18318	10665	7052	18678	9069	8578	6286	7464
50-54	178687	44275	3430	15786	8898	5828	15492	7451	7245	5129	6093
55-59	138608	31421	2491	11655	7168	4497	11860	5818	5751	4356	5139
60-64	114971	23440	1952	9800	6151	3847	10009	4504	4860	3618	4677
65-69	106001	19536	1758	9555	5667	3727	9399	4096	4666	3408	4471
70-74	80349	13896	1373	7408	4300	2985	7222	3155	3434	2528	3351
75-79	48592	8608	848	4604	2573	1765	4343	1846	2073	1539	1995
80-84	28225	4998	479	2758	1581	1081	2499	1070	1246	863	1116
85-89	13543	2493	278	1402	751	531	1255	466	548	415	544
90-	3906	703	65	420	252	160	359	136	182	140	168
Naiset - Kvinnor - Females											
Yhteensä Totalt-Total	2634988	652623	44151	227245	124220	84962	227296	102455	97553	70593	88117
0-4	155142	41200	2826	12619	6647	4811	12801	5634	5175	3660	4372
5-9	158637	39139	2916	12525	6909	4990	12956	5854	5364	3784	4963
10-14	158504	35099	2739	12605	7463	5020	12768	6011	5456	4020	5384
15-19	159524	34899	2564	13186	7704	4925	12766	6099	5649	4123	5276
20-24	153470	41720	2121	13867	6690	4321	13360	5393	4996	3601	4564
25-29	160560	49259	2400	14286	6683	4613	13986	5656	5169	3693	4286
30-34	184051	55797	3046	15761	7596	5491	15650	6591	5974	4257	5241
35-39	186107	50199	3203	15103	8084	5869	15516	6770	6532	4662	5920
40-44	197057	50317	3490	16556	8926	6288	16611	7647	7164	5298	6452
45-49	208862	54094	3711	18000	10059	6768	18036	8891	8021	5669	6797
50-54	175726	47628	3043	15222	8615	5529	15536	7327	6863	4798	5738
55-59	143696	34967	2381	12127	7306	4662	12522	6118	5693	4340	5176
60-64	126448	27099	2019	11032	6673	4173	11328	5283	5183	3952	5075
65-69	129978	25297	2011	11956	6849	4701	12021	5400	5669	4161	5352
70-74	120513	22537	2014	11159	6435	4482	11157	5000	5340	3781	4930
75-79	94942	18320	1538	9046	4943	3621	8880	4001	4058	2954	3893
80-84	67932	13555	1127	6645	3698	2510	6876	2769	2983	2175	2710
85-89	39186	8264	696	4012	2148	1602	3665	1469	1680	1235	1499
90-	14656	3238	310	1544	798	590	1366	546	588	435	540

Pohjois-Savo Norra Savolax	Pohjois-Karjala Norra Karelen	Keski-Suomi Mellersta Finland	Etelä- Pohjanmaa Södra Österbotten	Vaasan rannikkoseutu Vasa kustregion	Kesk- Pohjanmaa Mellersta Österbotten	Pohjois- Pohjanmaa Norra Österbotten	Kainuu Kajanaland	Lappi Lappland	Ahvenanmaa Åland	Ikäryhmä Åldersgrupp Age group
-------------------------------	----------------------------------	-------------------------------------	---	--	--	---	----------------------	-------------------	---------------------	--------------------------------------

Molemmat sukupuolet - Båda könen - Both sexes

257251	175679	259468	199239	174261	72459	359112	93802	199815	25325	Yhteensä Totalt-Total
14749	9931	15641	11959	10839	4784	26112	5350	11960	1564	0- 4
16135	11238	16505	13024	11432	5019	26801	5782	13454	1702	5- 9
16976	11930	17121	14027	11233	5594	27577	6780	14283	1484	10-14
17084	11550	17181	14360	11900	5712	27607	6871	14315	1436	15-19
14843	9736	16341	11493	10951	4677	24292	5214	11998	1451	20-24
14840	9216	15676	10836	10921	4218	22711	4934	11049	1649	25-29
17659	11336	17556	12590	11320	4613	25397	6038	13523	1872	30-34
19204	13263	19197	13601	11224	4743	26497	6860	15645	1788	35-39
20823	14729	19959	15160	12402	5323	27822	7732	16759	1925	40-44
21008	14680	21264	15804	13299	5870	27364	7630	16333	1986	45-49
16382	11479	17030	12402	11705	4681	20649	5957	12336	1872	50-54
14116	9523	14344	10399	9356	3747	17398	5435	11219	1325	55-59
12745	8956	12554	9794	8268	3254	15110	4878	10051	1143	60-64
13144	9069	12545	10277	8021	3214	14360	5048	9586	1023	65-69
11246	7702	10827	9271	7717	2797	12103	4089	7597	1033	70-74
7790	5383	7583	6754	6040	1972	8341	2572	4830	829	75-79
4977	3543	4797	4437	4271	1324	5385	1589	2931	673	80-84
2627	1860	2537	2271	2450	678	2709	778	1465	408	85-89
906	561	815	783	916	243	882	270	487	167	90-

Miehet - Män - Males

126231	87059	127755	98284	85906	35831	179707	46951	100491	12419	Yhteensä Totalt-Total
7515	5072	8006	6106	5585	2383	13292	2701	6053	777	0- 4
8186	5784	8425	6688	5912	2553	13686	2951	6783	884	5- 9
8629	6132	8823	7206	5767	2817	14200	3381	7352	756	10-14
8733	5935	8780	7346	6153	2963	14136	3550	7319	763	15-19
7694	5058	8348	6136	5751	2455	12781	2756	6412	765	20-24
7579	4761	8173	5725	5750	2265	12013	2635	5761	812	25-29
9113	5857	9022	6519	5925	2398	13284	3194	7021	924	30-34
9881	6823	9909	7002	5661	2363	13590	3572	8086	881	35-39
10932	7781	10297	7926	6306	2703	14456	4154	8826	942	40-44
11099	7956	11095	8302	6820	3028	14318	4043	8778	981	45-49
8418	6049	8669	6424	6019	2414	10576	3109	6409	976	50-54
6983	4795	7164	5137	4668	1903	8714	2721	5655	717	55-59
6047	4359	6057	4733	4008	1561	7392	2380	5013	568	60-64
5955	4052	5681	4706	3724	1507	6705	2401	4490	503	65-69
4467	3092	4349	3751	3289	1174	5069	1743	3322	447	70-74
2654	1834	2600	2416	2314	701	2889	904	1774	317	75-79
1427	1076	1466	1389	1396	416	1708	493	908	261	80-84
709	508	697	608	697	180	734	213	405	116	85-89
214	139	198	169	168	50	171	55	129	33	90-

Naiset - Kvinnor - Females

131020	88620	131713	100955	88355	36628	179405	46851	99324	12906	Yhteensä Totalt-Total
7234	4859	7635	5854	5255	2401	12821	2650	5907	787	0- 4
7949	5454	8080	6336	5521	2466	13115	2831	6671	818	5- 9
8347	5798	8299	6821	5466	2777	13377	3399	6932	728	10-14
8351	5615	8401	7014	5748	2749	13471	3321	6996	673	15-19
7149	4678	7993	5357	5200	2223	11511	2458	5586	686	20-24
7261	4455	7503	5111	5171	1953	10698	2299	5289	837	25-29
8546	5480	8534	6071	5396	2215	12113	2844	6502	949	30-34
9323	6440	9288	6599	5564	2380	12907	3288	7559	907	35-39
9891	6948	9662	7235	6096	2620	13367	3578	7933	983	40-44
9910	6724	10170	7503	6479	2842	13046	3587	7555	1005	45-49
7964	5430	8361	5978	5687	2267	10073	2848	5927	896	50-54
7133	4728	7180	5263	4689	1844	8685	2714	5564	608	55-59
6698	4597	6497	5061	4260	1693	7718	2499	5038	575	60-64
7190	5017	6864	5571	4297	1707	7656	2647	5096	520	65-69
6779	4610	6478	5521	4428	1623	7034	2346	4275	587	70-74
5137	3549	4983	4338	3726	1271	5452	1668	3056	513	75-79
3550	2467	3331	3048	2875	908	3678	1097	2023	412	80-84
1919	1353	1840	1664	1753	499	1976	565	1060	292	85-89
692	422	617	615	749	193	711	215	358	134	90-

1.04 Väestönmuutokset ja väkiluku kaupunkimaisuuden ja läänin mukaan 1990-97

Befolkningsförändringar och folkmängd efter urbaniseringsgrad och län 1990-97

Vital statistics and population by degree of urbanisation and province 1990-97

Alue Område Area	Elävänä syntyneet Levande födda Live births	Kuolleet Döda Deaths	Syntyneiden enemmyys Födda överskott Excess of births	Netto- maassa - muutto Inrikes omflyttning Internal net migration	Netto- maahan- muutto Netto- invandring Net immigration	Väestön- lisäys Folkökning Increase of population	Aluejärjestelyt ja korjaus väkilukuun Områdesregleringar och korrigering av folkmängd Regional rearrangements and correction in population data	Väkiluku 31.12 Folkmängd 31.12 Population 31.12	Solmitut avioliitot Ingångna äktenskap Contracted marriages	Avioerot Skilsmässor Divorces
Koko maa										
Hela landet										
Whole country										
1990	65549	50058	15491	-	7081	22572	1523	4998478	24997	13127
1991	65395	49294	16101	-	13017	29118	1406	5029002	24732	12820
1992	66731	49844	16887	-	8499	25386	594	5054982	23560	12949
1993	64826	50988	13838	-	8390	22228	702	5077912	24660	12753
1994	65231	48000	17231	-	2939	20170	672	5098754	24898	13751
1995	63067	49280	13787	-	3265	17052	1020	5116826	23737	14025
1996	60723	49167	11556	-	2707	14263	1231	5132320	24464	13795
1997	59329	49108	10221	-	3710	13931	1098	5147349	23444	13507
Kaupunkimaiset kunnat										
Urbana kommuner										
Urban municipalities										
1990	38992	26960	12032	-2336	5331	15027	853	2900847	16847	9335
1991	39329	26256	13073	-474	9021	21620	1111	2923578	16929	9095
1992	40101	26493	13608	560	6520	20688	528	2944794	16007	9153
1993	39685	26985	12700	3586	6509	22795	-46	2967543	16883	8948
1994	40204	25371	14833	11289	2428	28550	13	2996106	16953	9699
1995	39020	26609	12411	12936	2696	28043	1061	3025210	16285	9893
1996	38120	26650	11470	12428	2111	26009	736	3051955	17078	9834
1997	37430	26386	11044	9967	3297	24308	787	3077050	16525	9533
Taajaan asutut kunnat										
Tätortskommuner										
Semi-urban municipalities										
1990	11249	8033	3216	2027	699	5942	212	844793	3494	1849
1991	10947	7915	3032	1249	1597	5878	194	850865	3322	1813
1992	11463	8242	3221	607	756	4584	112	855561	3337	1782
1993	10872	8429	2443	-1163	711	1991	331	857883	3482	1879
1994	10932	7874	3058	-3553	133	-362	196	857717	3572	1905
1995	10474	7854	2620	-4668	189	-1859	-36	855822	3440	1958
1996	9908	7978	1930	-3757	289	-1538	198	854482	3341	2031
1997	9669	8006	1663	-2293	79	-551	84	854015	3119	1913
Maaseutumaiset kunnat										
Landsbygdskommuner										
Rural municipalities										
1990	15308	15065	243	309	1051	1603	458	1252838	4656	1943
1991	15119	15123	-4	-775	2399	1620	101	1254559	4481	1912
1992	15167	15109	58	-1167	1223	114	-46	1254627	4216	2014
1993	14269	15574	-1305	-2423	1170	-2558	417	1252486	4295	1926
1994	14095	14755	-660	-7736	378	-8018	463	1244931	4373	2147
1995	13573	14817	-1244	-8268	380	-9132	-5	1235794	4012	2174
1996	12695	14539	-1844	-8671	307	-10208	297	1225883	4045	1930
1997	12230	14716	-2486	-7674	334	-9826	227	1216284	3800	2061
Etelä - Suomen										
Södra Finlands										
Province of Southern Finland										
1990	25666	18695	6971	2409	3662	13042	811	1926655	11005	5903
1991	26019	18427	7592	2121	7371	17084	826	1944565	11029	5882
1992	26930	18219	8711	980	4800	14491	480	1959536	10298	5881
1993	26252	18722	7530	2780	4777	15087	565	1975188	10693	5836
1994	26610	17704	8906	4388	1843	15137	72	1990397	10844	6187
1995	25588	18118	7470	5473	1859	14802	596	2005795	10355	6485
1996	24691	18426	6265	6590	1163	14018	600	2020413	10675	6460
1997	24254	18222	6032	7964	2173	16169	565	2037147	10344	6297

1.04 Väestönmuutokset ja väkiluku kaupunkimaisuuden ja läänin mukaan 1990-97
 Befolkningsförändringar och folkmängd efter urbaniseringsgrad och län 1990-97
 Vital statistics and population by degree of urbanisation and province 1990-97

(jatk.)
 (forts.)
 (cont.)

Alue Område Area	Elävänä syntyneet Levande födda Live births	Kuolleet Döda Deaths	Syntyneiden enemmyys Födda överskott Excess of births	Netto- maassa - muutto Inrikes omflyttning Internal net migration	Netto- maahan- muutto Netto- invandring Net immigration	Väestön- lisäys Folkökning Increase of population	Aluejärjestelyt ja korjaus väkilukuun Områdesregleringar och korrigering av folkmängd Regional rearrangements and correction in population data	Väkiluku 31.12 Folkmängd 31.12 Population 31.12	Solmitut avioliitot Ingångna äktenskap Contracted marriages	Avioerot Skilsmässor Divorces
------------------------	--	----------------------------	--	---	---	---	--	--	--	-------------------------------------

Länsi-Suomen

Västra Finlands

Province of Western Finland

1990	22835	18709	4126	-423	2031	5734	335	1796934	8333	4248
1991	22314	18428	3886	-438	3258	6706	178	1803818	8235	4115
1992	22792	18860	3932	16	2137	6085	-126	1809777	8019	4188
1993	22244	19284	2960	-540	2279	4699	8	1814484	8443	4127
1994	22296	18071	4225	-187	720	4758	261	1819503	8475	4460
1995	21633	18745	2888	-769	900	3019	303	1822825	8137	4448
1996	21006	18402	2604	-660	1068	3012	319	1826156	8387	4389
1997	20340	18393	1947	-410	1167	2704	233	1829093	7984	4314

Itä-Suomen

Östra Finlands

Province of Eastern Finland

1990	7479	6845	634	-449	396	581	27	609706	2607	1458
1991	7360	6637	723	-646	1270	1347	153	611206	2548	1391
1992	7347	6724	623	-259	844	1208	123	612537	2327	1430
1993	6846	7051	-205	-819	818	-206	92	612423	2602	1400
1994	7057	6588	469	-1684	291	-924	163	611662	2549	1549
1995	6715	6632	83	-2305	320	-1902	-15	609745	2438	1504
1996	6369	6621	-252	-2888	333	-2807	92	607030	2352	1465
1997	6297	6575	-278	-3408	270	-3416	110	603724	2216	1411

Oulun

Uleåborgs

Province of Oulu

1990	6476	3782	2694	-825	446	2315	176	439905	2057	984
1991	6589	3759	2830	-524	636	2942	67	442914	2043	922
1992	6618	3885	2733	-453	420	2700	92	445706	2017	965
1993	6563	3862	2701	-936	379	2144	-30	447820	2054	879
1994	6420	3580	2840	-1217	116	1739	150	449709	2055	985
1995	6476	3702	2774	-902	185	2057	82	451848	1985	1048
1996	6058	3694	2364	-1544	96	916	121	452885	2087	986
1997	5942	3827	2115	-2334	133	-86	143	452942	1998	966

Lapin

Lapplands

Province of Lapland

1990	2731	1801	930	-804	428	554	147	200674	871	501
1991	2789	1787	1002	-599	430	833	145	201652	780	472
1992	2719	1878	841	-335	257	763	18	202433	782	445
1993	2592	1828	764	-541	197	420	42	202895	751	480
1994	2545	1796	749	-1388	45	-594	24	202325	861	524
1995	2317	1825	492	-1527	88	-947	33	201411	713	507
1996	2309	1743	566	-1518	46	-906	74	200579	846	448
1997	2210	1850	360	-1902	-16	-1558	30	199051	776	470

Ahvenanmaan

Ålands

Province of Åland

1990	362	226	136	92	118	346	27	24604	124	33
1991	324	256	68	86	52	206	37	24847	97	38
1992	325	278	47	51	41	139	7	24993	117	40
1993	329	241	88	56	-60	84	25	25102	117	31
1994	303	261	42	88	-76	54	2	25158	114	46
1995	338	258	80	30	-87	23	21	25202	109	33
1996	290	281	9	20	1	30	25	25257	117	47
1997	286	241	45	90	-17	118	17	25392	126	49

1.05 Väestömuutokset maakunnittain 1990-97

Befolkningsförändringar landskapsvis 1990-97

Vital statistics by region 1990-97

Vuosi År Year	Yhteensä Totalt Total	Uusimaa Nyland	Itä-Uusimaa Östra Finland	Varsinais- Suomi Egentliga Finland	Satakunta Satakunta	Häme Tavastland	Pirkanmaa Birkaland	Päijät-Häme Päijät-Häme	Kymenlaakso Kymmenedalen	Etelä-Karjala Södra Karelen	Etelä-Savo Södra Savolax
---------------------	-----------------------------	-------------------	------------------------------	---	------------------------	--------------------	------------------------	----------------------------	-----------------------------	--------------------------------	-----------------------------

Syntyneiden enemmyys - Naivitetöverskott - Excess of births

1990	15491	6374	734	392	198	812	291	-85	2	-81	442
1991	16101	6885	645	201	344	939	339	-68	-144	-171	664
1992	16887	7603	744	268	480	843	465	-134	33	-200	581
1993	13838	7124	520	67	164	683	265	-104	-138	-373	126
1994	17231	7990	823	277	219	1001	366	55	28	-72	485
1995	13787	7143	597	166	174	725	267	-98	-199	-236	204
1996	11556	6362	649	-7	120	556	13	-211	-194	-295	143
1997	10221	6338	426	-122	136	502	-2	-309	-234	-305	61

Maassamuuton nettomuutto - Inrikes nettoflyttning - Internal net migration

1990	0	1894	89	-804	625	771	122	-262	-208	-109	-192
1991	0	2314	135	-636	402	360	-192	-115	-293	-436	-183
1992	0	1697	235	-604	224	678	-200	-228	-491	-140	-55
1993	0	4538	118	-521	-23	670	-394	-497	-449	-286	-329
1994	0	6486	1213	-991	-179	1096	-528	-820	-403	-614	-683
1995	0	8109	1468	-1076	-349	1497	-624	-887	-653	-633	-789
1996	0	8793	1291	-1297	-317	1490	-887	-659	-531	-891	-858
1997	0	9098	1500	-1180	-89	1526	-283	-727	-231	-1047	-1171

Nettomahanmuutto - Nettoinvandring - Net immigration

1990	7081	2717	684	191	219	435	288	112	170	152	137
1991	13017	5103	1026	457	411	583	604	388	336	469	435
1992	8499	3591	706	316	232	384	296	295	216	332	277
1993	8390	3586	813	262	245	507	238	179	209	230	290
1994	2939	1467	283	4	104	201	71	113	76	78	107
1995	3265	1257	365	26	115	457	180	91	204	67	116
1996	2707	504	377	1	122	341	254	64	162	78	115
1997	3710	1498	523	-26	62	414	282	64	227	74	79

Väestönlisäys - Folkökning - Increase of population

1990	22572	10985	1507	-221	1042	2018	701	-235	-36	-38	387
1991	29118	14302	1806	22	1157	1882	751	205	-101	-138	916
1992	25386	12891	1685	-20	936	1905	561	-67	-242	-8	803
1993	22228	15248	1451	-192	386	1860	109	-422	-378	-429	87
1994	20170	15943	2319	-710	144	2298	-91	-652	-299	-608	-91
1995	17052	16509	2430	-884	-60	2679	-177	-894	-648	-802	-469
1996	14263	15659	2317	-1303	-75	2387	-620	-806	-563	-1108	-600
1997	13931	16934	2449	-1328	109	2442	-3	-972	-238	-1278	-1031

Korjaus sivuille 56 ja 57

1.05 Väestömuutokset maakunnittain 1990 - 1997
Befolkningsförändringar landskapsvis 1990 - 1997
Vital statistics by region 1990 - 1997

Vuosi År Year	Yhteensä Totalt Total	Uusimaa Nyland	Itä-Uusimaa Östra Finland	Varsinais- Suomi Egentliga Finland	Satakunta	Häme Tavastland	Pirkanmaa Birkaland	Päijät-Häme	Kymenlaakso Kymmenedalen	Etelä-Karjala Södra Karelen	Etelä-Savo Södra Savolax
---------------------	-----------------------------	-------------------	------------------------------	---	-----------	--------------------	------------------------	-------------	-----------------------------	--------------------------------	-----------------------------

Syntyneiden enemmitys - Nativitetsoverskott - Excess of births

1990	15491	6374	191	734	392	198	812	291	-85	2	-81
1991	16101	6885	236	645	201	344	939	339	-68	-144	-171
1992	16887	7603	264	744	268	480	843	465	-134	33	-200
1993	13838	7124	219	520	67	164	683	265	-104	-138	-373
1994	17231	7990	248	823	277	219	1001	366	55	28	-72
1995	13787	7143	183	597	166	174	725	267	-98	-199	-236
1996	11556	6362	175	649	-7	120	556	13	-211	-194	-295
1997	10221	6338	103	426	-122	136	502	-2	-309	-234	-305

Maassamuuton nettomuutto - Inrikes nettoflyttning - Internal net migration

1990	0	1894	238	89	-804	625	771	122	-262	-208	-109
1991	0	2314	5	135	-636	402	360	-192	-115	-293	-436
1992	0	1697	-22	235	-604	224	678	-200	-228	-491	-140
1993	0	4538	-395	118	-521	-23	670	-394	-497	-449	-286
1994	0	6486	-168	1213	-991	-179	1096	-528	-820	-403	-614
1995	0	8109	-123	1468	-1076	-349	1497	-624	-887	-653	-633
1996	0	8793	191	1291	-1297	-317	1490	-887	-659	-531	-891
1997	0	9098	196	1500	-1180	-89	1526	-283	-727	-231	-1047

Nettomahanmuutto - Nettoinvandring - Net immigration

1990	7081	2717	156	684	191	219	435	288	112	170	152
1991	13017	5103	529	1026	457	411	583	604	388	336	469
1992	8499	3591	170	706	316	232	384	296	295	216	332
1993	8390	3586	320	813	262	245	507	238	179	209	230
1994	2939	1467	12	283	4	104	201	71	113	76	78
1995	3265	1257	12	365	26	115	457	180	91	204	67
1996	2707	504	57	377	1	122	341	254	64	162	78
1997	3710	1498	40	523	-26	62	414	282	64	227	74

Väestönlisäys - Folkökning - Increase of population

1990	22572	10985	585	1507	-221	1042	2018	701	-235	-36	-38
1991	29118	14302	770	1806	22	1157	1882	751	205	-101	-138
1992	25386	12891	412	1685	-20	936	1905	561	-67	-242	-8
1993	22228	15248	144	1451	-192	386	1860	109	-422	-378	-429
1994	20170	15943	92	2319	-710	144	2298	-91	-652	-299	-608
1995	17052	16509	72	2430	-884	-60	2679	-177	-894	-648	-802
1996	14263	15659	423	2317	-1303	-75	2387	-620	-806	-563	-1108
1997	13931	16934	339	2449	-1328	109	2442	-3	-972	-238	-1278

Pohjois-Sevo Norra Savolax	Pohjois-Karjala Norra Karelen	Kesk-Suomi Mellersta Finland	Etelä- Pohjanmaa Södra Österbotten	Vaasan rannikkoseutu Vasa kustregion	Kesk- Pohjanmaa Mellersta Österbotten	Pohjois- Pohjanmaa Norra Österbotten	Kainuu Kajanaland	Lappi Lappland	Ahvenanmaa Åland	Vuosi År Year
-------------------------------	----------------------------------	------------------------------------	---	--	--	---	----------------------	-------------------	---------------------	---------------------

Syntynneiden enemmitys - Nativitetsöverskott - Excess of births

442	273	641	535	567	445	2432	262	930	136	1990
664	230	782	352	630	337	2634	196	1002	68	1991
581	242	736	374	547	420	2503	230	841	47	1992
126	42	588	270	406	426	2511	190	764	88	1993
485	56	807	397	520	400	2581	259	749	42	1994
204	115	466	75	401	458	2561	213	492	80	1995
143	-100	629	124	353	300	2262	102	566	9	1996
61	-34	457	117	304	263	2096	19	360	45	1997

Maassamuuton nettomuutto - Inrikes nettöflyttning - Internal net migration

-192	-148	515	-258	-498	-238	-472	-353	-804	92	1990
-183	-27	555	-385	-276	-191	36	-560	-599	86	1991
-55	-64	112	-184	-132	-89	33	-486	-335	51	1992
-329	-204	-114	-272	-386	-35	-469	-467	-541	56	1993
-683	-387	-70	-856	-448	-131	-437	-780	-1388	88	1994
-789	-883	-237	-1413	-399	-609	-33	-869	-1527	30	1995
-858	-1139	137	-1237	-403	-641	-569	-975	-1518	20	1996
-1171	-1190	52	-1373	-422	-513	-1103	-1231	-1902	90	1997

Nettomahanmuutto - Nettoinvandring - Net immigration

137	107	345	165	191	20	382	64	428	118	1990
435	366	453	273	331	135	522	114	430	52	1991
277	235	337	119	233	42	354	66	257	41	1992
290	298	273	115	232	77	298	81	197	-60	1993
107	106	175	45	-16	28	114	2	45	-76	1994
116	137	98	7	-60	7	148	37	88	-87	1995
115	140	202	40	110	-3	61	35	46	1	1996
79	117	216	43	8	-11	103	30	-16	-17	1997

Väestönlisäys - Folkökning - Increase of population

387	232	1501	442	260	227	2342	-27	554	346	1990
916	569	1790	240	685	281	3192	-250	833	206	1991
803	413	1185	309	648	373	2890	-190	763	139	1992
87	136	747	113	252	468	2340	-196	420	84	1993
-91	-225	912	-414	56	297	2258	-519	-594	54	1994
-469	-631	327	-1331	-58	-144	2676	-619	-947	23	1995
-600	-1099	968	-1073	60	-344	1754	-838	-906	30	1996
-1031	-1107	725	-1213	-110	-261	1096	-1182	-1558	118	1997

Pohjois-Savo Norra Savotax	Pohjois-Karjala Norra Karelen	Keskä-Suomi Mellersta Finland	Etelä- Pohjanmaa Södra Österbotten	Vaasan rannikkoseutu Vasa kustregion	Keskä- Pohjanmaa Mellersta Österbotten	Pohjois- Pohjanmaa Norra Österbotten	Kalhuu Kajanaland	Lappi Lappland	Ahvenanmaa Åland	Vuosi År Year
-------------------------------	----------------------------------	-------------------------------------	---	--	---	---	----------------------	-------------------	---------------------	---------------------

Syntynneiden enemmyys - Nativitetsoverskott - Excess of births

273	641	535	567	445	2432	262	930	191	136	1990
230	782	352	630	337	2634	196	1002	236	68	1991
242	736	374	547	420	2503	230	841	264	47	1992
42	588	270	406	426	2511	190	764	219	88	1993
56	807	397	520	400	2581	259	749	248	42	1994
115	466	75	401	458	2561	213	492	183	80	1995
-100	629	124	353	300	2262	102	566	175	9	1996
-34	457	117	304	263	2096	19	360	103	45	1997

Maassamuuton nettomuutto - Inrikes nettoflyttning - Internal net migration

-148	515	-258	-498	-238	-472	-353	-804	238	92	1990
-27	555	-385	-276	-191	36	-560	-599	5	86	1991
-64	112	-184	-132	-89	33	-486	-335	-22	51	1992
-204	-114	-272	-386	-35	-469	-467	-541	-395	56	1993
-387	-70	-856	-448	-131	-437	-780	-1388	-168	88	1994
-883	-237	-1413	-399	-609	-33	-869	-1527	-123	30	1995
-1139	137	-1237	-403	-641	-569	-975	-1518	191	20	1996
-1190	52	-1373	-422	-513	-1103	-1231	-1902	196	90	1997

Nettomahanmuutto - Nettoinvandring - Net immigration

107	345	165	191	20	382	64	428	156	118	1990
366	453	273	331	135	522	114	430	529	52	1991
235	337	119	233	42	354	66	257	170	41	1992
298	273	115	232	77	298	81	197	320	-60	1993
106	175	45	-16	28	114	2	45	12	-76	1994
137	98	7	-60	7	148	37	88	12	-87	1995
140	202	40	110	-3	61	35	46	57	1	1996
117	216	43	8	-11	103	30	-16	40	-17	1997

Väestönllsäys - Folkökning - Increase of population

232	1501	442	260	227	2342	-27	554	585	346	1990
569	1790	240	685	281	3192	-250	833	770	206	1991
413	1185	309	648	373	2890	-190	763	412	139	1992
136	747	113	252	468	2340	-196	420	144	84	1993
-225	912	-414	56	297	2258	-519	-594	92	54	1994
-631	327	-1331	-58	-144	2676	-619	-947	72	23	1995
-1099	968	-1073	60	-344	1754	-838	-906	423	30	1996
-1107	725	-1213	-110	-261	1096	-1182	-1558	339	118	1997

1.06 Väestönmuutokset ja keskväkiluku kaupunkimaisuuden ja läänin mukaan 1990-97, promillea keskväkiluvusta
 Befolkningsförändringar och medelfolkmängd efter urbaniseringsgrad och län 1990-97, i promille av medelfolkmängden
 Vital statistics and mean population by degree of urbanisation and province 1990-97, per 1,000 of mean population

Alue Område Area	Elävänä syntyneet Levande födda Live births	Kuolleet Döda Deaths	Syntyneiden enemmyys Födda överskott Excess of births	Netto- maassa muutto Inrikes omflyttning Internal net migration	Netto- maahan- muutto Netto- invandring Net immigration	Väestön- lisäys Folkökning Increase of population	Aluejärjestelyt ja korjaus väkilukuun Områdesregleringar och korrigering av folkmängd Regional rearrangements and correction in population data	Keskväkiluku Medelfolkmängd Mean population	Solmitut avioliitot Ingångna äktenskap Contracted marriages	Avioerot Skilsmässor Divorces
Koko maa										
Hela landet										
Whole country										
1990	13,15	10,0	3,11	0,00	1,42	4,53	0,31	4986431	5,01	2,63
1991	13,04	9,8	3,21	0,00	2,60	5,81	0,28	5013740	4,93	2,56
1992	13,24	9,9	3,35	0,00	1,69	5,03	0,12	5041992	4,67	2,57
1993	12,80	10,1	2,73	0,00	1,66	4,39	0,14	5066447	4,87	2,52
1994	12,82	9,4	3,39	0,00	0,58	3,96	0,13	5088333	4,89	2,70
1995	12,35	9,6	2,70	0,00	0,64	3,34	0,20	5107790	4,65	2,75
1996	11,85	9,6	2,26	0,00	0,53	2,78	0,24	5124573	4,77	2,69
1997	11,54	9,6	1,99	0,00	0,72	2,71	0,21	5139835	4,56	2,63
Kaupunkimaiset kunnat										
Urbana kommuner										
Urban municipalities										
1990	13,48	9,32	4,16	-0,81	1,84	5,19	0,29	2892907	5,82	3,23
1991	13,50	9,02	4,49	-0,16	3,10	7,42	0,38	2912213	5,81	3,12
1992	13,67	9,03	4,64	0,19	2,22	7,05	0,18	2934186	5,46	3,12
1993	13,42	9,13	4,30	1,21	2,20	7,71	-0,02	2956169	5,71	3,03
1994	13,48	8,51	4,97	3,79	0,81	9,57	0,00	2981825	5,69	3,25
1995	12,96	8,84	4,12	4,30	0,90	9,31	0,35	3010658	5,41	3,29
1996	12,55	8,77	3,77	4,09	0,69	8,56	0,24	3038583	5,62	3,24
1997	12,21	8,61	3,60	3,25	1,08	7,93	0,26	3064503	5,39	3,11
Taajaan asutut kunnat										
Tätortskommuner										
Semi-urban municipalities										
1990	13,36	9,54	3,82	2,41	0,83	7,06	212	841716	4,15	2,20
1991	12,91	9,34	3,58	1,47	1,88	6,93	194	847829	3,92	2,14
1992	13,44	9,66	3,78	0,71	0,89	5,37	112	853213	3,91	2,09
1993	12,69	9,84	2,85	-1,36	0,83	2,32	331	856722	4,06	2,19
1994	12,74	9,18	3,56	-4,14	0,16	-0,42	196	857800	4,16	2,22
1995	12,22	9,17	3,06	-5,45	0,22	-2,17	-36	856770	4,02	2,29
1996	11,59	9,33	2,26	-4,39	0,34	-1,80	198	855152	3,91	2,38
1997	11,32	9,37	1,95	-2,68	0,09	-0,65	84	854249	3,65	2,24
Maaseutumaiset kunnat										
Landsbygdskommuner										
Rural municipalities										
1990	12,23	12,03	0,19	0,25	0,84	1,28	0,37	1251808	3,72	1,55
1991	12,06	12,06	0,00	-0,62	1,91	1,29	0,08	1253699	3,57	1,53
1992	12,09	12,04	0,05	-0,93	0,97	0,09	-0,04	1254593	3,36	1,61
1993	11,38	12,42	-1,04	-1,93	0,93	-2,04	0,33	1253557	3,43	1,54
1994	11,29	11,82	-0,53	-6,20	0,30	-6,42	0,37	1248709	3,50	1,72
1995	10,94	11,95	-1,00	-6,67	0,31	-7,36	0,00	1240363	3,23	1,75
1996	10,31	11,81	-1,50	-7,04	0,25	-8,29	0,24	1230839	3,29	1,57
1997	10,02	12,05	-2,04	-6,28	0,27	-8,05	0,19	1221084	3,11	1,69
Etelä - Suomen										
Södra Finlands										
Province of Southern Finland										
1990	13,37	9,74	3,63	1,25	1,91	6,79	0,42	1919729	5,73	3,07
1991	13,44	9,52	3,92	1,10	3,81	8,83	0,43	1935610	5,70	3,04
1992	13,80	9,33	4,46	0,50	2,46	7,42	0,25	1952051	5,28	3,01
1993	13,34	9,52	3,83	1,41	2,43	7,67	0,29	1967362	5,44	2,97
1994	13,42	8,93	4,49	2,21	0,93	7,63	0,04	1982793	5,47	3,12
1995	12,81	9,07	3,74	2,74	0,93	7,41	0,30	1998096	5,18	3,25
1996	12,27	9,15	3,11	3,27	0,58	6,96	0,30	2013104	5,30	3,21
1997	11,95	8,98	2,97	3,93	1,07	7,97	0,28	2028780	5,10	3,10

1.06 Väestönmuutokset ja keskväkiluku kaupunkimaisuuden ja läänin mukaan 1990-97, promillea keskväkiluvusta
 Befolkningsförändringar och medelfolkmängd efter urbaniseringsgrad och län 1990-97, i promille av medelfolkmängden
 Vital statistics and mean population by degree of urbanisation and province 1990-97, per 1,000 of mean population

(jatk.)

(forts.)

(cont.)

Alue Område Area	Elävänä syntyneet Levande födda Live births	Kuolleet Döda Deaths	Syntyneiden enemmyys Födda överskott Excess of births	Netto- maassa muutto Inrikes omflyttning Internal net migration	Netto- maahan- muutto Netto- invandring Net immigration	Väestön- tillsäys Folkökning Increase of population	Aluejärjestelyt ja korjaus väkilukuun Områdesregleringar och korrigering av folkmängd Regional rearrangements and correction in population data	Keskväkiluku Medelfolkmängd Mean population	Solmitut avioliitot Ingångna äktenskap Contracted marriages	Avioerot Skilsmässor Divorces
------------------------	--	----------------------------	--	---	---	---	--	---	--	-------------------------------------

Länsi-Suomen

Västra Finlands

Province of Western Finland

1990	12,73	10,43	2,30	-0,24	1,13	3,20	0,19	1793900	4,65	2,37
1991	12,39	10,24	2,16	-0,24	1,81	3,72	0,10	1800376	4,57	2,29
1992	12,61	10,44	2,18	0,01	1,18	3,37	-0,07	1806798	4,44	2,32
1993	12,28	10,64	1,63	-0,30	1,26	2,59	0,00	1812131	4,66	2,28
1994	12,27	9,95	2,33	-0,10	0,40	2,62	0,14	1816994	4,66	2,45
1995	11,88	10,29	1,59	-0,42	0,49	1,66	0,17	1821164	4,47	2,44
1996	11,51	10,09	1,43	-0,36	0,59	1,65	0,17	1824491	4,60	2,41
1997	11,13	10,06	1,07	-0,22	0,64	1,48	0,13	1827625	4,37	2,36

Itä-Suomen

Östra Finlands

Province of Eastern Finland

1990	12,27	11,23	1,04	-0,74	0,65	0,95	0,04	609402	4,28	2,39
1991	12,06	10,87	1,18	-1,06	2,08	2,21	0,25	610456	4,17	2,28
1992	12,01	10,99	1,02	-0,42	1,38	1,97	0,20	611872	3,80	2,34
1993	11,18	11,51	-0,33	-1,34	1,34	-0,34	0,15	612480	4,25	2,29
1994	11,53	10,76	0,77	-2,75	0,48	-1,51	0,27	612043	4,16	2,53
1995	11,00	10,86	0,14	-3,77	0,52	-3,11	-0,02	610704	3,99	2,46
1996	10,47	10,88	-0,41	-4,75	0,55	-4,61	0,15	608388	3,87	2,41
1997	10,40	10,86	-0,46	-5,63	0,45	-5,64	0,18	605377	3,66	2,33

Oulun

Uleåborgs

Province of Oulu

1990	14,76	8,62	6,14	-1,88	1,02	5,28	0,40	438660	4,69	2,24
1991	14,93	8,52	6,41	-1,19	1,44	6,67	0,15	441410	4,63	2,09
1992	14,90	8,74	6,15	-1,02	0,95	6,08	0,21	444310	4,54	2,17
1993	14,69	8,64	6,05	-2,10	0,85	4,80	-0,07	446763	4,60	1,97
1994	14,31	7,98	6,33	-2,71	0,26	3,88	0,33	448765	4,58	2,19
1995	14,37	8,21	6,15	-2,00	0,41	4,56	0,18	450779	4,40	2,32
1996	13,39	8,17	5,23	-3,41	0,21	2,02	0,27	452367	4,61	2,18
1997	13,12	8,45	4,67	-5,15	0,29	-0,19	0,32	452914	4,41	2,13

Lapin

Lapplands

Province of Lapland

1990	13,63	8,99	4,64	-4,01	2,14	2,77	0,73	200324	4,35	2,50
1991	13,86	8,88	4,98	-2,98	2,14	4,14	0,72	201163	3,88	2,35
1992	13,46	9,30	4,16	-1,66	1,27	3,78	0,09	202043	3,87	2,20
1993	12,79	9,02	3,77	-2,67	0,97	2,07	0,21	202664	3,71	2,37
1994	12,56	8,86	3,70	-6,85	0,22	-2,93	0,12	202610	4,25	2,59
1995	11,48	9,04	2,44	-7,56	0,44	-4,69	0,16	201868	3,53	2,51
1996	11,49	8,67	2,82	-7,55	0,23	-4,51	0,37	200995	4,21	2,23
1997	11,06	9,26	1,80	-9,52	-0,08	-7,80	0,15	199815	3,88	2,35

Ahvenanmaan

Ålands

Province of Åland

1990	14,83	9,26	5,57	3,77	4,83	14,17	1,11	24418	5,08	1,35
1991	13,10	10,35	2,75	3,48	2,10	8,33	1,50	24726	3,92	1,54
1992	13,04	11,16	1,89	2,05	1,65	5,58	0,28	24920	4,70	1,61
1993	13,14	9,62	3,51	2,24	-2,40	3,35	1,00	25048	4,67	1,24
1994	12,06	10,39	1,67	3,50	-3,02	2,15	0,08	25130	4,54	1,83
1995	13,42	10,25	3,18	1,19	-3,46	0,91	0,83	25180	4,33	1,31
1996	11,49	11,14	0,36	0,79	0,04	1,19	0,99	25230	4,64	1,86
1997	11,29	9,52	1,78	3,55	-0,67	4,66	0,67	25325	4,98	1,93

1.07 Väestönmuutokset maakunnittain 1990-97, promillea keskväkiluvusta

Befolkningsförändringar landskapsvis 1990-97, i promille av medelfolkmängden

Vital statistics by region 1990-97, per 1,000 of mean population

Vuosi År Year	Yhteensä Totalt Total	Uusimaa Nyland	Itä-Uusimaa Östra Finland	Varsinais- Suomi Egentliga Finland	Satakunta Satakunta	Häme Tavastland	Pirkanmaa Birkaland	Päijät-Häme Päijät-Häme	Kymenlaakso Kymmenedalen	Etelä-Karjala Södra Karelen	Etelä-Savo Södra Savolax
---------------------	-----------------------------	-------------------	------------------------------	---	------------------------	--------------------	------------------------	----------------------------	-----------------------------	--------------------------------	-----------------------------

Syntyneiden enemmitys - Naivitetsöverskott - Excess of births

1990	3,11	5,58	2,25	1,73	1,59	1,22	1,91	1,48	-0,44	0,01	-0,46
1991	3,21	5,96	2,76	1,51	0,82	2,11	2,20	1,72	-0,35	-1,02	-0,97
1992	3,35	6,50	3,07	1,74	1,09	2,93	1,96	2,35	-0,69	0,23	-1,14
1993	2,73	6,02	2,54	1,21	0,27	1,00	1,58	1,34	-0,54	-0,98	-2,12
1994	3,39	6,66	2,87	1,91	1,13	1,33	2,31	1,84	0,28	0,20	-0,41
1995	2,70	5,88	2,12	1,38	0,68	1,05	1,66	1,35	-0,51	-1,42	-1,35
1996	2,26	5,16	2,02	1,49	-0,03	0,73	1,27	0,07	-1,10	-1,39	-1,70
1997	1,99	5,07	1,18	0,97	-0,50	0,82	1,14	-0,01	-1,62	-1,68	-1,77

Maassamuuton nettomuutto - Inrikes nettolyftning - Internal net migration

1990	0,00	1,66	2,81	0,21	-3,26	3,86	1,81	0,62	-1,35	-1,47	-0,62
1991	0,00	2,00	0,06	0,32	-2,58	2,47	0,84	-0,97	-0,59	-2,08	-2,48
1992	0,00	1,45	-0,26	0,55	-2,45	1,37	1,58	-1,01	-1,17	-3,48	-0,80
1993	0,00	3,83	-4,58	0,27	-2,12	-0,14	1,55	-1,99	-2,56	-3,19	-1,63
1994	0,00	5,41	-1,95	2,81	-4,03	-1,09	2,53	-2,66	-4,24	-2,87	-3,50
1995	0,00	6,67	-1,42	3,38	-4,39	-2,12	3,44	-3,15	-4,60	-4,67	-3,63
1996	0,00	7,14	2,20	2,96	-5,32	-1,92	3,40	-4,48	-3,43	-3,81	-5,13
1997	0,00	7,28	2,25	3,42	-4,86	-0,54	3,46	-1,43	-3,81	-1,66	-6,07

Nettomaaahanmuutto - Nettoinvandring - Net immigration

1990	1,42	2,38	1,84	1,61	0,78	1,35	1,02	1,46	0,58	1,20	0,86
1991	2,60	4,42	6,19	2,41	1,86	2,52	1,36	3,06	2,00	2,38	2,66
1992	1,69	3,07	1,98	1,65	1,28	1,42	0,89	1,49	1,52	1,53	1,89
1993	1,66	3,03	3,71	1,89	1,06	1,49	1,18	1,20	0,92	1,49	1,31
1994	0,58	1,22	0,14	0,66	0,02	0,63	0,46	0,36	0,58	0,54	0,45
1995	0,64	1,03	0,14	0,84	0,11	0,70	1,05	0,91	0,47	1,46	0,38
1996	0,53	0,41	0,66	0,86	0,00	0,74	0,78	1,28	0,33	1,16	0,45
1997	0,72	1,20	0,46	1,19	-0,11	0,38	0,94	1,43	0,34	1,63	0,43

Väestönlisäys - Folkökning - Increase of population

1990	4,53	9,6	6,90	3,55	-0,90	6,44	4,74	3,56	-1,21	-0,25	-0,22
1991	5,81	12,4	9,01	4,24	0,09	7,10	4,40	3,80	1,06	-0,72	-0,78
1992	5,03	11,0	4,79	3,94	-0,08	5,71	4,44	2,83	-0,35	-1,72	-0,05
1993	4,39	12,9	1,67	3,38	-0,78	2,35	4,31	0,55	-2,18	-2,69	-2,44
1994	3,96	13,3	1,07	5,37	-2,89	0,87	5,30	-0,46	-3,37	-2,13	-3,47
1995	3,34	13,6	0,83	5,60	-3,61	-0,36	6,15	-0,89	-4,64	-4,63	-4,59
1996	2,78	12,7	4,88	5,31	-5,34	-0,45	5,45	-3,13	-4,20	-4,04	-6,38
1997	2,71	13,6	3,89	5,58	-5,47	0,66	5,54	-0,02	-5,09	-1,71	-7,41

Pohjois-Savo Norra Savolax	Pohjois-Karjala Norra Karelen	Keski-Suomi Mellersta Finland	Etelä- Pohjanmaa Södra Österbotten	Vaasan rannikkoseutu Vasa kustregion	Keski- Pohjanmaa Mellersta Österbotten	Pohjois- Pohjanmaa Norra Österbotten	Kainuu Kajanaland	Lappi Lappland	Ahvenanmaa Åland	Vuosi År Year
-------------------------------	----------------------------------	-------------------------------------	---	--	---	---	----------------------	-------------------	---------------------	---------------------

Syntyneiden enemmitys - Naivitetsöverskott - Excess of births

1,72	1,54	2,54	2,66	3,29	6,23	7,12	2,70	4,64	5,57	1990
2,58	1,30	3,08	1,74	3,65	4,70	7,64	2,02	4,98	2,75	1991
2,25	1,36	2,88	1,85	3,15	5,83	7,20	2,38	4,16	1,89	1992
0,49	0,24	2,29	1,33	2,33	5,88	7,17	1,97	3,77	3,51	1993
1,87	0,31	3,14	1,96	2,99	5,49	7,32	2,70	3,70	1,67	1994
0,79	0,65	1,81	0,37	2,30	6,28	7,21	2,23	2,44	3,18	1995
0,55	-0,57	2,43	0,62	2,03	4,12	6,33	1,08	2,82	0,36	1996
0,24	-0,19	1,76	0,59	1,74	3,63	5,84	0,20	1,80	1,78	1997

Maassamuuton nettomuutto - Inrikes nettoflyttning - Internal net migration

-0,75	-0,84	2,04	-1,28	-2,89	-3,33	-1,38	-3,64	-4,01	3,77	1990
-0,71	-0,15	2,19	-1,91	-1,60	-2,66	0,10	-5,78	-2,98	3,48	1991
-0,21	-0,36	0,44	-0,91	-0,76	-1,23	0,09	-5,03	-1,66	2,05	1992
-1,27	-1,15	-0,44	-1,34	-2,22	-0,48	-1,34	-4,84	-2,67	2,24	1993
-2,64	-2,17	-0,27	-4,23	-2,57	-1,80	-1,24	-8,12	-6,85	3,50	1994
-3,05	-4,97	-0,92	-7,01	-2,29	-8,35	-0,09	-9,10	-7,56	1,19	1995
-3,33	-6,44	0,53	-6,17	-2,31	-8,81	-1,59	-10,29	-7,55	0,79	1996
-4,55	-6,77	0,20	-6,89	-2,42	-7,08	-3,07	-13,12	-9,52	3,55	1997

Nettomaahanmuutto - Nettoinvandring - Net immigration

0,53	0,61	1,37	0,82	1,11	0,28	1,12	0,66	2,14	4,83	1990
1,69	2,07	1,79	1,35	1,92	1,88	1,51	1,18	2,14	2,10	1991
1,07	1,32	1,32	0,59	1,34	0,58	1,02	0,68	1,27	1,65	1992
1,12	1,67	1,06	0,57	1,33	1,06	0,85	0,84	0,97	-2,40	1993
0,41	0,60	0,68	0,22	-0,09	0,38	0,32	0,02	0,22	-3,02	1994
0,45	0,77	0,38	0,03	-0,34	0,10	0,42	0,39	0,44	-3,46	1995
0,45	0,79	0,78	-0,20	0,63	-0,04	0,17	0,37	0,23	0,04	1996
0,31	0,67	0,83	0,22	0,05	-0,15	0,29	0,32	-0,08	-0,67	1997

Väestönllisäys - Folkökning - Increase of population

1,51	1,31	5,96	2,19	1,51	3,18	6,85	-0,28	2,77	14,17	1990
3,56	3,21	7,05	1,19	3,96	3,92	9,26	-2,58	4,14	8,33	1991
3,11	2,32	4,64	1,53	3,74	5,18	8,31	-1,97	3,78	5,58	1992
0,34	0,76	2,91	0,56	1,45	6,46	6,68	-2,03	2,07	3,35	1993
-0,35	-1,26	3,55	-2,05	0,32	4,08	6,40	-5,40	-2,93	2,15	1994
-1,81	-3,55	1,27	-6,61	-0,33	-1,97	7,53	-6,48	-4,69	0,91	1995
-2,33	-6,22	3,74	-5,36	0,34	-4,73	4,91	-8,84	-4,51	1,19	1996
-4,01	-6,30	2,79	-6,09	-0,63	-3,60	3,05	-12,60	-7,80	4,66	1997

1.08 Väestön keski-ikä erässä väestötapahtumissa 1987-97
 Befolkningens medelålder i vissa befolkningshändelser 1987-97
 Mean age of population in certain vital events 1987-97

Tapahtuma Händelse Event	Sukupuoli Kön Sex	Keski-ikä - Medelålder - Mean age										
		1997	1996	1995	1994	1993	1992	1991	1990	1989	1988	1987
Syntymä - Födelse - Birth												
Kaikki synnytykset - Alla födelser - All births		29,90	29,80	29,70	29,50	29,40	29,30	29,20	29,20	29,00	29,00	28,90
Ensisynnytys - Första födelse - First birth		27,73	27,62	27,57	27,34	27,21	27,00	26,89	26,76	26,70	26,59	26,47
Avioituminen - Äktenskap - Marriage												
Kaikki avioliitot - Alla äktenskap - All marriages												
Miehet - Män - Men		33,30	33,00	32,60	32,00	31,90	31,40	31,30	31,00	30,50	30,20	30,00
Naiset - Kvinnor - Women		30,72	30,60	30,10	29,60	29,50	29,00	28,80	28,60	28,20	27,90	27,70
Ensimmäinen avioliitto - Första äktenskap - First marriage												
Miehet - Män - Men		30,10	30,00	29,70	29,30	29,10	28,80	28,60	28,50	28,20	28,00	27,80
Naiset - Kvinnor - Women		28,10	27,90	27,60	27,30	27,20	26,90	26,60	26,50	26,20	26,10	25,90
Toinen avioliitto - Andra äktenskap - Second marriage												
Miehet - Män - Men		43,70	43,49	43,09	42,52	42,85	42,42	42,30	42,38	41,62	41,05	41,20
Naiset - Kvinnor - Women		40,84	40,35	39,96	39,51	39,23	38,97	39,04	38,84	38,58	37,90	37,67
Uudelleen avioituminen - Omgifte - Remarriage												
Leskimiehet - Änkor - Widowed men		59,12	58,56	59,49	58,49	58,57	58,42	60,17	58,98	56,76	56,74	58,65
Eronneet miehet - Skilda män - Divorced men		43,23	43,06	42,58	41,98	42,23	41,64	41,49	41,24	40,57	40,35	40,31
Leskinaiset - Änkingar - Widowed women		53,39	52,23	53,53	53,16	51,99	52,65	54,13	54,64	51,66	49,85	52,24
Eronneet naiset - Skilda kvinnor - Divorced women		40,33	39,99	39,40	38,80	38,53	38,33	37,91	37,73	37,56	37,39	36,87
Avioero - Äktenskapsskillnad - Divorce												
Miehet - Män - Men		41,90	41,80	41,40	41,40	41,10	40,30	40,30	40,00	40,30	40,40	39,60
Naiset - Kvinnor - Women		39,64	39,50	39,20	39,10	38,80	38,20	37,90	37,80	38,00	38,00	37,40
Leskeksi jääminen - Att bli änking eller änka - Widowhood												
Miehet - Män - Men		68,07	67,83	67,58	67,31	66,53	66,15	65,56	65,61	-	-	-
Naiset - Kvinnor - Women		70,99	71,16	70,51	70,37	69,98	69,08	69,30	68,74	-	-	-
Kuolema - Död - Death												
Miehet - Män - Men		68,99	68,80	68,60	68,20	68,40	67,80	67,10	67,20	66,80	66,30	66,30
Naiset - Kvinnor - Women		78,28	78,30	77,90	77,70	77,80	77,00	76,80	76,40	76,30	75,50	75,20

1.09 Väestönmuutokset ja väkiluku kaupunkimaisuuden mukaan suuralueittain ja maakunnittain 1997

Befolkningsförändringar och folkmängd efter urbaniseringsgrad, storområde och landskap 1997

Vital statistics and population by degree of urbanisation by major region and region 1997

Alue Område Area	Elävänä synty- neet Levande födda	Kuolleet Döda	Syntyn. enem- mys Födelse- överskott	Kuntien välinen muuttoliike Omflyttning mellan kommuner			Maahan- muutto Invand- ring	Maasta- muutto Utvand- ring	Netto- maahan- muutto Netto- invand- ring	Väestön- lisäys Folk- ökning	Väki- luvun korjaus Korrige- ring	Väki- luku 31.12.1997 Folk- mängd 31.12.1997	Avio- liitot Äkten- skap	Avio- erot Skils- mässor
				Tulo- muutto Inflytt- ning	Lähtö- muutto Utflytt- ning	Netto- muutto Netto- flyttning								
Koko maa Hela landet - <i>Whole country</i>	59329	49108	10221	239115	239115	-	13564	9854	3710	13931	1098	5147349	23444	13507
Kaupunkimaiset kunnat Urbana kommuner <i>Urban municipalities</i>	37430	26386	11044	158639	148672	9967	10739	7442	3297	24308	787	3077050	16525	9533
Taajaan asutut kunnat Tätortskommuner <i>Semi-urban municipalities</i>	9669	8006	1663	36196	38489	-2293	1142	1063	79	-551	84	854015	3119	1913
Maaseutumaiset kunnat Landsbygdskommuner <i>Rural municipalities</i>	12230	14716	-2486	44280	51954	-7674	1683	1349	334	-9826	227	1216284	3800	2061
Uusimaa Nyland	17108	10667	6441	72239	62945	9294	5800	4262	1538	17273	473	1344989	7606	4411
Uusimaa Nyland	16143	9805	6338	68408	59310	9098	5604	4106	1498	16934	467	1257702	7258	4206
Itä-Uusimaa Östra Nyland	965	862	103	3831	3635	196	196	156	40	339	6	87287	348	205
Etelä-Suomi Södra Finland - <i>Southern Finland</i>	19491	19094	397	83800	83284	516	4035	2489	1546	2459	224	1816205	7794	4812
Varsinais-Suomi Egentliga Finland	4916	4490	426	23935	22435	1500	1315	792	523	2449	33	439973	2025	1188
Satakunta Satakunta	2459	2581	-122	8896	10076	-1180	233	259	-26	-1328	45	242021	961	551
Häme Tavastland	1868	1732	136	8076	8165	-89	231	169	62	109	25	165026	666	465
Pirkanmaa Birkaland	4970	4468	502	21266	19740	1526	1037	623	414	2442	54	442053	2070	1187
Päijät-Häme Päijät-Häme	2035	2037	-2	8836	9119	-283	548	266	282	-3	6	197710	733	538
Kymenlaakso Kymmenedalen	1860	2169	-309	7525	8252	-727	306	242	64	-972	36	190570	786	541
Etelä-Karjala Södra Karelen	1383	1617	-234	5266	5497	-231	365	138	227	-238	25	138852	553	342
Itä-Suomi Östra Finland - <i>Eastern Finland</i>	7232	7491	-259	28768	33407	-4639	872	572	300	-4598	124	696942	2560	1613
Etelä-Savo Södra Savolax	1632	1937	-305	7903	8950	-1047	213	139	74	-1278	37	171827	610	380
Pohjois-Savo Norra Savolax	2757	2696	61	10686	11857	-1171	297	218	79	-1031	49	256760	980	633
Pohjois-Karjala Norra Karelen	1908	1942	-34	7451	8641	-1190	251	134	117	-1107	24	175137	626	398
Kainuu Kajanaland	935	916	19	2728	3959	-1231	111	81	30	-1182	14	93218	344	202
Väli-Suomi Mellanfinland - <i>Mid-Finland</i>	7995	6854	1141	28432	30688	-2256	1466	1210	256	-859	101	705046	2928	1388
Keski-Suomi Mellersta Finland	2942	2485	457	13475	13423	52	555	339	216	725	18	259839	1083	600
Etelä-Pohjanmaa Södra Österbotten	2210	2093	117	6757	8130	-1373	179	136	43	-1213	18	198641	802	335
Vaasan Rannikkoseutu Vasa Kustregion	1961	1657	304	6149	6571	-422	638	630	8	-110	49	174230	727	320
Keski-Pohjanmaa Mellersta Österbotten	882	619	263	2051	2564	-513	94	105	-11	-261	16	72336	316	133
Pohjois-Suomi Norra Finland - <i>Nothern Finland</i>	7217	4761	2456	24815	27820	-3005	1132	1045	87	-462	159	558775	2430	1234
Pohjois-Pohjanmaa Norra Österbotten	5007	2911	2096	16286	17389	-1103	608	505	103	1096	129	359724	1654	764
Lappi Lappland	2210	1850	360	8529	10431	-1902	524	540	-16	-1558	30	199051	776	470
Ahvenanmaa Åland	286	241	45	1061	971	90	259	276	-17	118	17	25392	126	49
Ahvenanmaa Åland	286	241	45	1061	971	90	259	276	-17	118	17	25392	126	49

1.10 Ruotsinkielisten väestönmuutokset ja väkiluku kaupunkimaisuuden mukaan suuralueittain ja maakunnittain 1997
 Befolkningsförändringar i den svenskspråkiga befolkningen samt folkmängden efter urbaniseringsgrad, storområde och landskap 1997
 Vital statistics and number of Swedish-speaking population by degree of urbanisation by major region and region 1997

Alue Område Area	Elävänä synty- neet Levande födda	Kuolleet Döda	Syntyn. enem- myys Födelse- överskott	Kuntien välinen muuttoliike Omflyttning mellan kommuner			Maahan- muutto Invand- ring	Maasta- muutto Utvand- ring	Netto- maahan- muutto Netto- invand- ring	Väestön- lisäys Folk- ökning	Väki- luvun korjaus Korrige- ring	Väki- luku 31.12.1997 Folk- mängd 31.12.1997	Avio- liitot Äkten- skap	Avio- erot Skils- mässor
				Tulo- muutto Inflytt- ning	Lähtö- muutto Utflytt- ning	Netto- muutto Netto- flyttning								
Koko maa Hela landet - Whole country	3351	3662	-311	9343	9343	-	1143	1574	-431	-742	200	293691	1131	507
Kaupunkimaiset kunnat Urbana kommuner Urban municipalities	1779	1931	-152	5547	5401	146	768	980	-212	-218	129	149082	704	311
Taajaan asutut kunnat Tätortskommuner Semi-urban municipalities	602	601	1	1521	1466	55	121	203	-82	-26	25	52188	141	97
Maaseutumaiset kunnat Landsbygdskommuner Rural municipalities	970	1130	-160	2275	2476	-201	254	391	-137	-498	46	92421	286	99
Uusimaa Nyland	1557	1862	-305	4516	4367	149	506	688	-182	-338	117	137114	529	291
Uusimaa	1256	1392	-136	3785	3575	210	456	611	-155	-81	112	105475	443	236
Itä-Uusimaa	301	470	-169	731	792	-61	50	77	-27	-257	5	31639	86	55
Östra Nyland														
Etelä-Suomi Södra Finland - Southern Finland	338	448	-110	1367	1299	68	102	148	-46	-88	35	31615	132	57
Varsinais-Suomi Egentliga Finland	283	376	-93	1022	952	70	77	129	-52	-75	24	26352	104	41
Satakunta	11	9	2	46	51	-5	2	7	-5	-8	10	785	3	2
Häme	5	3	2	43	32	11	3	1	2	15	-3	515	2	1
Tavastland														
Pirkanmaa	19	19	-	122	141	-19	12	6	6	-13	-5	1542	11	4
Birkaland														
Päijät-Häme	2	11	-9	49	46	3	2	3	-1	-7	6	536	3	3
Päijät-Häme														
Kymenlaakso	15	28	-13	59	59	-	4	2	2	-11	3	1679	6	6
Kymmenedalen														
Etelä-Karjala	3	2	1	26	18	8	2	-	2	11	-	206	3	-
Södra Karelen														
Itä-Suomi Östra Finland - Eastern Finland	7	6	1	59	76	-17	13	6	7	-9	3	642	5	2
Etelä-Savo	2	-	2	23	26	-3	3	4	-1	-2	1	205	-	-
Södra Savolax														
Pohjois-Savo	3	1	2	11	23	-12	1	1	-	-10	3	244	3	1
Norra Savolax														
Pohjois-Karjala	2	3	-1	20	25	-5	6	1	5	-1	-1	137	2	1
Norra Karelen														
Kainuu	-	2	-2	5	2	3	3	-	3	4	-	56	-	-
Kajanaland														
Väli-Suomi Mellanfinland - Mid-Finland	1162	1113	49	2392	2672	-280	292	472	-180	-411	28	99732	347	115
Keski-Suomi	5	6	-1	16	34	-18	6	8	-2	-21	1	326	1	-
Mellersta Finland														
Etelä-Pohjanmaa	3	6	-3	29	36	-7	3	2	1	-9	-	488	1	-
Södra Österbotten														
Vaasan rannikkoseutu	1076	1023	53	2228	2445	-217	272	443	-171	-335	26	91948	318	105
Vasa kustregion														
Keski-Pohjanmaa	78	78	-	119	157	-38	11	19	-8	-46	1	6970	27	10
Mellersta Österbotten														
Pohjois-Suomi Norra Finland - Nothem Finland	10	5	5	64	63	1	27	13	14	20	-3	724	4	2
Pohjois-Pohjanmaa	7	1	6	46	43	3	15	8	7	16	-	426	2	1
Norra Österbotten														
Lappi	3	4	-1	18	20	-2	12	5	7	4	-3	298	2	1
Lappland														
Ahvenanmaa Åland	277	228	49	945	866	79	203	247	-44	84	20	23864	114	40
Ahvenanmaa	277	228	49	945	866	79	203	247	-44	84	20	23864	114	40
Åland														

2.01 Elävänä ja kuolleena syntyneet siviilisäädyn ja sukupuolen mukaan 1987-97

Levande födda och dödfödda efter civilstånd och kön 1987-97

Live births and still-births by marital status and sex 1987-97

Vuosi År Year	Elävänä syntyneet - Levande födda - Live births						Kuolleena syntyneet - Dödfödda - Still-births					
	Yhteensä Totalt Total		Äiti naimisissa Modern gift Mother married		Äiti ei naimisissa Modern ej gift Mother not married		Yhteensä Totalt Total		Äiti naimisissa Modern gift Mother married		Äiti ei naimisissa Modern ej gift Mother not married	
			M		M				M		M	
		M	M	M	M	M		M	M	M	M	M
1987	59827	30631	48360	24842	11467	5789	278	151	213	116	65	35
1988	63316	32373	50270	25711	13046	6662	296	160	215	116	81	44
1989	63348	32402	48831	24980	14517	7422	248	132	179	91	69	41
1990	65549	33539	49006	25074	16543	8465	270	144	191	105	79	39
1991	65395	33261	47499	24175	17896	9086	271	151	184	103	87	48
1992	66731	34147	47474	24300	19257	9847	264	136	184	97	80	39
1993	64826	33001	45161	23117	19665	9884	233	122	166	84	67	38
1994	65231	33180	44792	22839	20439	10341	219	130	138	79	81	51
1995	63067	32210	42181	21520	20886	10690	250	128	162	84	88	44
1996	60723	31142	39239	20078	21484	11064	207	108	138	70	69	38
1997	59329	30144	37670	19121	21659	11023	221	122	144	79	77	43

2.02 Elävänä syntyneet äidin iän mukaan 1986-97

Levande födda efter moderns ålder 1986-97

Live births by age of mother 1986-97

Äidin ikä Moderns ålder Age of mother	Vuosi - Year - År											
	1997	1996	1995	1994	1993	1992	1991	1990	1989	1988	1987	1986
Yhteensä Totalt - Total	59329	60723	63067	65231	64826	66731	65395	65549	63348	63316	59827	60632
-14	4	3	3	4	3	5	10	3	1	2	3	3
15-19	1441	1558	1564	1606	1652	1794	1825	1827	1745	1877	1921	2138
20-24	9540	9574	9860	10609	10981	11737	12017	12235	12392	12690	12375	13060
25-29	19817	20932	22481	24072	24442	25268	24562	24611	23922	23607	21891	22207
30-34	18554	18917	19546	19511	18696	18598	18038	17738	16958	16697	15689	15375
35-39	8185	8053	7873	7782	7424	7617	7330	7385	6758	6887	6512	6647
40-44	1680	1604	1651	1559	1545	1622	1551	1694	1518	1489	1387	1147
45-49	108	82	89	86	82	90	62	56	53	66	49	54

2.03 Elävänä syntyneet kuukausittain 1986-97

Levande födda månadsvis 1986-97

Live births by month 1986-97

Kuukausi Månad Month	Vuosi - År - Year											
	1997	1996	1995	1994	1993	1992	1991	1990	1989	1988	1987	1986
Yhteensä Totalt - Total	59329	60723	63067	65231	64826	66731	65395	65549	63348	63316	59827	60632
Tammikuu - Januari	5135	5193	5266	5136	5417	5360	5390	5353	5109	5047	4803	5054
Helmi - Februari	4586	4842	5075	5048	5035	5327	5078	5058	4754	4910	4456	4704
Maaliskuu - Mars	5169	5241	5754	5903	6043	6106	5893	5958	5709	5972	5447	5540
Huhtikuu - April	5276	5372	5606	5789	5875	5925	5813	5528	5337	5623	5384	5435
Toukokuu - Maj	5237	5509	5563	5685	5842	5610	5649	5792	5386	5561	5172	5246
Kesäkuu - Juni	5138	4978	5419	5748	5557	5490	5405	5595	5261	5316	5171	5136
Heinäkuu - Juli	5388	5151	5545	5622	5674	5860	5685	5674	5673	5217	5314	5232
Elokuu - Augusti	5114	5136	5327	5686	5377	5664	5555	5617	5551	5429	5047	5138
Syyskuu - September	4876	5088	5159	5190	5364	5686	5531	5590	5347	5442	4940	5080
Lokakuu - Oktober	4672	4887	4895	5239	4965	5394	5227	5312	5110	5076	4783	4958
Marraskuu - November	4247	4504	4751	5057	4773	4989	5015	5129	4921	4734	4590	4426
Joulukuu - December	4491	4822	4707	5128	4904	5320	5154	4943	5190	4989	4720	4683

2.04 Elävänä syntyneet kaupunkimaisuuden ja maakunnan mukaan 1990-97

Levande födda efter urbaniseringsgrad och landskap 1990-97

Live births by degree of urbanisation and region 1990-97

Alue Område Area	Vuosi - År - Year							
	1997	1996	1995	1994	1993	1992	1991	1990
Koko maa	59329	60723	63067	65231	64826	66731	65395	65549
<i>Hela landet Whole country</i>								
Kaupunkimaiset kunnat	37430	38120	39020	40204	39685	40101	39329	38992
<i>Urbana kommuner Urban municipalities</i>								
Taajaan asutut kunnat	9669	9908	10474	10932	10872	11463	10947	11249
<i>Tätortskommuner Semi-urban municipalities</i>								
Maaseutimaiset kunnat	12230	12695	13573	14095	14269	15167	15119	15308
<i>Landsbygdskommuner Rural municipalities</i>								
Uusimaa - Nyland	16143	16264	16823	17423	17157	17356	16738	16375
<i>Itä-Uusimaa - Östra Nyland</i>	<i>965</i>	<i>1057</i>	<i>1015</i>	<i>1115</i>	<i>1129</i>	<i>1163</i>	<i>1118</i>	<i>1139</i>
<i>Varsinais-Suomi - Egentliga Finland</i>	<i>4916</i>	<i>5064</i>	<i>5199</i>	<i>5238</i>	<i>5249</i>	<i>5312</i>	<i>5241</i>	<i>5232</i>
<i>Satakunta</i>	<i>2459</i>	<i>2661</i>	<i>2746</i>	<i>2817</i>	<i>2656</i>	<i>2861</i>	<i>2774</i>	<i>2942</i>
<i>Häme - Tavastland</i>	<i>1868</i>	<i>1846</i>	<i>1950</i>	<i>1983</i>	<i>1921</i>	<i>2101</i>	<i>2108</i>	<i>1973</i>
Pirkanmaa - Birkaland	4970	5013	5180	5323	5342	5486	5250	5403
<i>Päijät-Häme</i>	<i>2035</i>	<i>2128</i>	<i>2244</i>	<i>2391</i>	<i>2364</i>	<i>2493</i>	<i>2371</i>	<i>2427</i>
<i>Kymenlaakso - Kymmenedalen</i>	<i>1860</i>	<i>2000</i>	<i>2112</i>	<i>2169</i>	<i>2151</i>	<i>2166</i>	<i>2175</i>	<i>2171</i>
<i>Etelä-Karjala - Södra Karelen</i>	<i>1383</i>	<i>1396</i>	<i>1444</i>	<i>1529</i>	<i>1530</i>	<i>1651</i>	<i>1509</i>	<i>1581</i>
<i>Etelä-Savo - Södra Savolax</i>	<i>1632</i>	<i>1733</i>	<i>1747</i>	<i>1860</i>	<i>1807</i>	<i>1890</i>	<i>1951</i>	<i>1994</i>
<i>Pohjois-Savo - Norra Savolax</i>	<i>2757</i>	<i>2804</i>	<i>2947</i>	<i>3136</i>	<i>2970</i>	<i>3229</i>	<i>3235</i>	<i>3211</i>
<i>Pohjois-Karjala - Norra Karelen</i>	<i>1908</i>	<i>1832</i>	<i>2021</i>	<i>2061</i>	<i>2069</i>	<i>2228</i>	<i>2174</i>	<i>2274</i>
<i>Keski-Suomi - Mellersta Finland</i>	<i>2942</i>	<i>3050</i>	<i>3035</i>	<i>3246</i>	<i>3223</i>	<i>3334</i>	<i>3270</i>	<i>3284</i>
<i>Etelä-Pohjanmaa - Södra Österbotten</i>	<i>2210</i>	<i>2236</i>	<i>2276</i>	<i>2501</i>	<i>2527</i>	<i>2589</i>	<i>2571</i>	<i>2593</i>
<i>Vaasan rannikkoseutu - Vasa kustregion</i>	<i>1961</i>	<i>2072</i>	<i>2153</i>	<i>2188</i>	<i>2243</i>	<i>2213</i>	<i>2266</i>	<i>2344</i>
<i>Keski-Pohjanmaa - Mellersta Österbotten</i>	<i>882</i>	<i>910</i>	<i>1044</i>	<i>983</i>	<i>1004</i>	<i>997</i>	<i>942</i>	<i>1037</i>
<i>Pohjois-Pohjanmaa - Norra Österbotten</i>	<i>5007</i>	<i>5018</i>	<i>5349</i>	<i>5287</i>	<i>5407</i>	<i>5418</i>	<i>5462</i>	<i>5276</i>
<i>Kainuu - Kajanaland</i>	<i>935</i>	<i>1040</i>	<i>1127</i>	<i>1133</i>	<i>1156</i>	<i>1200</i>	<i>1127</i>	<i>1200</i>
<i>Lappi - Lappland</i>	<i>2210</i>	<i>2309</i>	<i>2317</i>	<i>2545</i>	<i>2592</i>	<i>2719</i>	<i>2789</i>	<i>2731</i>
<i>Ahvenanmaa - Åland</i>	<i>286</i>	<i>290</i>	<i>338</i>	<i>303</i>	<i>329</i>	<i>325</i>	<i>324</i>	<i>362</i>

2.05 Elävänä syntyneet äidin keski-ikä, mediaani-ikä, siviilisäädyn ja lapsen järjestysluvun mukaan 1990-97

Levande födda efter moderns medelålder, medianålder, civilstånd och barnets ordningstal 1990-97

Live births by mother's mean age, median age, marital status and birth order of child 1990-97

Vuosi År Year	Lapsen järjestysluku - Barnets ordningsnummer - Birth order											
	Kaikki lapset - Alla barn - All children			Äiti naimisissa - Modern gift - Mother married			Äiti ei naimisissa - Modern ej gift - Mother not married					
	Yhteensä Totalt Total	1	2	3	Yhteensä Totalt Total	1	2	3	Yhteensä Totalt Total	1	2	3
1990	29,2	26,8	29,34	31,76	29,77	27,42	29,55	31,78	27,34	25,68	28,49	31,64
1991	29,2	26,9	29,36	31,74	29,82	27,53	29,57	31,82	27,46	25,93	28,59	31,29
1992	29,3	27,0	29,37	31,80	29,94	27,73	29,57	31,86	27,64	26,01	28,72	31,51
1993	29,4	27,2	29,45	31,69	30,01	27,88	29,69	31,73	27,88	26,32	28,73	31,51
1994	29,5	27,3	29,56	31,73	30,18	28,12	29,82	31,78	28,02	26,35	28,87	31,53
1995	29,7	27,6	29,75	31,88	30,36	28,34	29,99	31,95	28,33	26,67	29,17	31,64
1996	29,8	27,6	29,86	31,97	30,52	28,55	30,14	31,99	28,36	26,65	29,25	31,92
1997	29,9	27,7	30,00	32,11	30,64	28,68	30,32	32,13	28,47	26,76	29,33	32,04

Keski-ikä - Medelålder - Mean age

1990	29,2	26,8	29,34	31,76	29,77	27,42	29,55	31,78	27,34	25,68	28,49	31,64
1991	29,2	26,9	29,36	31,74	29,82	27,53	29,57	31,82	27,46	25,93	28,59	31,29
1992	29,3	27,0	29,37	31,80	29,94	27,73	29,57	31,86	27,64	26,01	28,72	31,51
1993	29,4	27,2	29,45	31,69	30,01	27,88	29,69	31,73	27,88	26,32	28,73	31,51
1994	29,5	27,3	29,56	31,73	30,18	28,12	29,82	31,78	28,02	26,35	28,87	31,53
1995	29,7	27,6	29,75	31,88	30,36	28,34	29,99	31,95	28,33	26,67	29,17	31,64
1996	29,8	27,6	29,86	31,97	30,52	28,55	30,14	31,99	28,36	26,65	29,25	31,92
1997	29,9	27,7	30,00	32,11	30,64	28,68	30,32	32,13	28,47	26,76	29,33	32,04

Mediaani-ikä - Medianålder - Median age

1990	28,82	26,48	29,05	31,62	29,35	27,42	29,47	31,84	26,71	25,06	27,97	29,38
1991	28,86	26,78	30,03	31,76	29,41	27,35	29,22	31,84	26,85	25,48	28,22	31,18
1992	29,00	26,88	29,01	31,80	29,52	27,52	29,20	31,85	27,14	25,59	28,30	31,45
1993	29,09	27,12	29,11	31,71	29,67	27,73	29,35	31,75	27,43	25,99	28,32	31,48
1994	28,30	27,20	29,34	31,80	28,89	28,21	29,92	32,06	26,59	26,04	28,60	31,60
1995	29,52	27,42	29,54	31,90	30,09	27,63	29,78	31,97	26,07	26,40	28,88	31,58
1996	29,63	27,48	29,67	32,05	27,30	28,65	30,38	32,31	25,15	26,38	28,91	31,92
1997	29,80	27,63	29,27	31,27	27,06	28,43	30,15	32,20	25,13	26,29	29,13	23,00

2.06 Ikäryhmittäiset hedelmällisyysluvut sekä brutto- ja nettouusiutumisluvut sekä kuolleena syntyneisyys 1986-1997
 Fruktamhetstal efter åldersgrupp samt brutto- och netto-reproduktionstal och fosterdödlighet 1986-1997
 Age-specific fertility rates and gross and net reproduction rates and stillbirth rates 1986-1997

Äidin ikä Modems ålder Age of mother	Vuosi - År - Year											
	1997	1996	1995	1994	1993	1992	1991	1990	1989	1988	1987	1986
Yleinen hedelmällisyysluku	47,5	48,2	49,7	51,2	51,0	52,7	51,8	52,1	50,5	50,4	47,6	48,3
Allmänt fruktsamhetstal General fertility rate												
Ikäryhmittäinen hedelmällisyys - Åldersdifferentierad fruktsamhet - Age-specific fertility												
15-19	9,0	9,8	9,8	10,1	10,5	11,7	12,2	12,4	11,8	12,3	12,1	12,9
20-24	62,2	63,7	66,3	71,2	71,8	73,5	72,4	71,6	70,4	70,4	67,8	71,0
25-29	123,4	125,3	130,2	135,3	134,4	137,6	133,3	133,4	129,5	128,3	119,1	119,8
30-34	100,8	102,1	105,0	104,5	100,5	100,2	96,7	94,3	89,2	86,5	80,1	77,8
35-39	44,0	42,9	41,5	40,6	38,2	38,6	37,0	37,1	33,5	33,5	31,0	31,1
40-44	8,5	8,1	8,3	7,7	7,5	7,7	7,3	7,9	7,3	7,6	7,8	6,9
45-49	0,5	0,4	0,4	0,4	0,4	0,5	0,4	0,4	0,4	0,5	0,3	0,4
Aviollinen hedelmällisyys - Äktenskaplig fruktsamhet - Marital fertility												
15-19	292,2	317,8	318,0	336,8	365,4	370,1	385,9	390,9	371,2	386,8	408,3	380,1
20-24	256,0	259,5	269,2	278,8	277,0	279,4	276,3	269,0	265,0	261,7	243,0	242,0
25-29	218,1	217,1	228,7	238,4	234,4	237,1	226,7	224,1	214,8	208,9	189,8	187,6
30-34	130,1	132,0	135,2	134,5	128,3	127,8	121,0	118,7	111,2	108,3	99,5	96,3
35-39	50,0	48,1	46,6	46,2	42,8	43,7	42,0	42,1	37,9	38,3	35,6	35,7
40-44	9,0	8,6	8,7	8,2	8,0	8,2	7,9	8,5	8,2	8,5	8,8	7,9
45-49	0,6	0,4	0,5	0,5	0,5	0,5	0,4	0,4	0,4	0,6	0,4	0,5
Avioton hedelmällisyys - Utomäktenskaplig fruktsamhet - Non-marital fertility												
15-19	7,4	8,0	7,9	7,9	8,2	9,1	9,2	9,2	8,5	8,5	7,5	8,1
20-24	38,7	38,3	37,9	40,0	39,2	39,0	36,4	34,3	30,8	28,1	25,5	25,2
25-29	67,5	68,5	66,2	65,2	63,0	62,0	57,4	53,5	47,3	43,2	38,4	36,0
30-34	65,3	64,1	64,2	61,5	58,2	55,5	54,2	48,6	44,7	39,2	35,2	32,8
35-39	34,1	34,0	32,2	29,7	28,8	27,6	25,3	24,8	22,0	20,2	17,7	17,2
40-44	7,5	7,1	7,3	6,7	6,2	6,5	5,7	6,4	4,8	5,2	4,6	3,9
45-49	0,4	0,3	0,3	0,2	0,2	0,4	0,3	0,3	0,3	0,2	0,1	0,1
Kuolleena syntyneiden osuus	3,7	3,4	3,9	3,3	3,6	3,9	4,1	4,1	3,9	4,7
Dödföddkvot Still-birth rate												
Kokonaishedelmällisyys	1746	1763	1807	1846	1813	1847	1794	1782	1708	1692	1585	1596
Summerad fruktsamhet Total fertility rate												
Bruttouusiutumisluku	0,859	0,859	0,884	0,907	0,890	0,902	0,881	0,870	0,834	0,827	0,774	0,779
Bruttoreproduktionstal Gross reproduction rate												
Nettouusiutumisluku	0,848	0,849	0,874	0,898	0,882	0,891	0,871	0,860	0,824	0,817	0,766	0,771
Nettoreproduktionstal Net reproduction rate												

2.07 Ruotsinkielisten ikäryhmittäinen hedelmällisyys, kokonaishedelmällisyys ja bruttouusiutumisluku 1987-97
 De svenskspråkiga personernas fruktsamhet efter åldersgrupp, summerad fruktsamhet och bruttoreproduktionstal 1987-97
 Age-specific fertility rates, total fertility rates and gross reproduction rates of Swedish-speaking 1987-1997

Äidin ikä Modems ålder Age of mother	Vuosi - År - Year										
	1997	1996	1995	1994	1993	1992	1991	1990	1989	1988	1987
Yleinen hedelmällisyysluku	47,7	50,1	50,8	52,2	51,9	51,6	52,4	52,2	50,5	49,2	46,5
Allmänt fruktsamhetstal General fertility rate											
Ikäryhmittäinen hedelmällisyys - Åldersdifferentierad fruktsamhet - Age-specific fertility											
15-19	3,6	5,0	3,8	5,6	5,6	5,9	8,9	8,9	7,1	7,8	4,9
20-24	50,0	54,7	59,3	67,5	65,4	61,4	67,9	70,4	64,6	68,1	63,9
25-29	129,1	134,2	138,9	143,3	143,3	152,9	145,8	148,0	147,2	140,4	136,5
30-34	108,3	114,4	114,8	114,4	114,8	109,0	112,3	106,3	104,2	96,3	89,5
35-39	44,4	48,7	48,8	46,2	44,6	40,1	41,9	39,6	36,7	35,9	32,3
40-44	9,8	9,2	7,9	6,7	6,8	7,2	6,2	7,1	6,1	7,0	6,7
45-49	0,7	0,4	0,0	0,7	0,4	0,5	0,3	0,0	0,3	0,3	0,0
Kokonaishedelmällisyys	1713	1817	1855	1914	1899	1881	1913	1899	1831	1778	1662
Summerad fruktsamhet Total fertility rate											
Bruttouusiutumisluku	0,840	0,825	0,822	0,845	0,845	0,831	0,838	0,816	0,822	0,845	0,859
Bruttoreproduktionstal Gross reproduction rate											

2.08 Kokonaishedelmällisyys ja bruttouusiutumisluku kaupunkimaisuuden ja maakunnan mukaan 1990-97

Summerad fruktsamhet och bruttoreproduktionstal efter urbaniseringsgrad och landskap 1990-97

Total fertility rates and gross reproduction rates by degree of urbanisation and region 1990-97

Alue Område Area	Vuosi - År - Year							
	1997	1996	1995	1994	1993	1992	1991	1990
Kokonaishedelmällisyys - Summerad fruktsamhet - Total fertility rate								
Koko maa - Hela landet - Whole country	1746	1763	1807	1846	1813	1847	1794	1782
Kaupunkimaiset kunnat	1639	1666	1700	1750	1720	1731	1691	1668
Urbana kommuner <i>Urban municipalities</i>								
Taajaan asutut kunnat	1974	1972	2020	2052	1989	2059	1942	1970
Tätortskommuner <i>Semi-urban municipalities</i>								
Maaseutumaiset kunnat	2002	1984	2028	2035	2002	2071	2026	2012
Landsbygdskommuner <i>Rural municipalities</i>								
Uusimaa - Nyland	1607	1624	1685	1751	1726	1749	1693	1663
Itä-Uusimaa - Östra Nyland	1814	1967	1871	1989	1988	2017	1923	1933
Varsinais-Suomi - Egentliga Finland	1665	1708	1747	1750	1744	1758	1724	1710
Satakunta	1730	1822	1830	1830	1693	1799	1720	1787
Häme - Tavastland	1880	1826	1874	1858	1762	1896	1882	1752
Pirkanmaa - Birkaland	1703	1707	1754	1797	1789	1822	1726	1764
Päijät-Häme	1697	1724	1768	1843	1783	1848	1741	1758
Kymenlaakso - Kymmenedalen	1685	1762	1802	1812	1758	1739	1722	1688
Etelä-Karjala - Södra Karelen	1737	1716	1725	1776	1741	1845	1653	1704
Etelä-Savo - Södra Savolax	1698	1737	1693	1747	1643	1681	1697	1695
Pohjois-Savo - Norra Savolax	1749	1734	1770	1847	1712	1832	1798	1754
Pohjois-Karjala - Norra Karelen	1894	1738	1845	1837	1794	1904	1816	1870
Keski-Suomi - Mellersta Finland	1804	1847	1813	1912	1870	1902	1851	1835
Etelä-Pohjanmaa - Södra Österbotten	1960	1914	1891	2014	1993	2005	1964	1950
Vaasan rannikkoseutu - Vasa kustregion	1849	1932	1986	1997	2020	1975	2005	2054
Keski-Pohjanmaa - Mellersta Österbotten	2052	2070	2314	2140	2156	2127	1991	2141
Pohjois-Pohjanmaa - Norra Österbotten	2157	2133	2251	2199	2224	2198	2200	2104
Kainuu - Kajanaland	1803	1909	1982	1923	1895	1908	1749	1806
Lappi - Lappland	1842	1851	1799	1908	1900	1940	1951	1872
Ahvenanmaa - Åland	1654	1650	1891	1677	1797	1784	1780	2007
Bruttouusiutumisluku - Bruttoreproduktionstal - Gross reproduction rate								
Koko maa - Hela landet - Whole country	0,859	0,859	0,884	0,907	0,890	0,902	0,881	0,870
Kaupunkimaiset kunnat	0,805	0,811	0,833	0,865	0,842	0,847	0,836	0,815
Urbana kommuner <i>Urban municipalities</i>								
Taajaan asutut kunnat	0,965	0,959	0,969	0,996	0,978	1,003	0,950	0,963
Tätortskommuner <i>Semi-urban municipalities</i>								
Maaseutumaiset kunnat	0,995	0,970	1,004	0,993	0,989	1,008	0,982	0,981
Landsbygdskommuner <i>Rural municipalities</i>								
Uusimaa - Nyland	0,800	0,791	0,816	0,860	0,843	0,855	0,839	0,813
Itä-Uusimaa - Östra Nyland	0,883	0,981	0,916	0,978	1,013	1,013	0,932	0,915
Varsinais-Suomi - Egentliga Finland	0,798	0,829	0,855	0,866	0,845	0,855	0,847	0,827
Satakunta	0,871	0,871	0,923	0,906	0,841	0,877	0,865	0,873
Häme - Tavastland	0,923	0,879	0,927	0,897	0,880	0,900	0,901	0,843
Pirkanmaa - Birkaland	0,833	0,825	0,850	0,893	0,877	0,882	0,853	0,871
Päijät-Häme	0,847	0,855	0,865	0,927	0,856	0,920	0,871	0,855
Kymenlaakso - Kymmenedalen	0,842	0,869	0,885	0,881	0,861	0,834	0,858	0,825
Etelä-Karjala - Södra Karelen	0,863	0,896	0,819	0,875	0,873	0,868	0,775	0,806
Etelä-Savo - Södra Savolax	0,845	0,862	0,834	0,850	0,795	0,829	0,823	0,824
Pohjois-Savo - Norra Savolax	0,834	0,838	0,893	0,890	0,856	0,906	0,908	0,896
Pohjois-Karjala - Norra Karelen	0,947	0,836	0,891	0,926	0,895	0,912	0,862	0,910
Keski-Suomi - Mellersta Finland	0,881	0,885	0,883	0,950	0,881	0,940	0,884	0,912
Etelä-Pohjanmaa - Södra Österbotten	0,945	0,939	0,939	0,958	1,001	0,959	0,950	0,941
Vaasan rannikkoseutu - Vasa kustregion	0,889	0,957	0,936	0,970	0,965	0,973	0,953	0,998
Keski-Pohjanmaa - Mellersta Österbotten	1,014	1,035	1,217	1,095	1,020	1,067	0,993	1,016
Pohjois-Pohjanmaa - Norra Österbotten	1,046	1,030	1,103	1,059	1,100	1,109	1,077	1,022
Kainuu - Kajanaland	0,953	0,955	0,971	0,966	0,921	0,900	0,894	0,864
Lappi - Lappland	0,895	0,878	0,896	0,936	0,988	0,930	0,965	0,925
Ahvenanmaa - Åland	0,844	0,802	0,951	0,880	0,907	0,823	0,863	0,948

2.09 Elävänä syntyneet äidin syntymävuoden, iän ja siviilisäädyn mukaan 1997

Levande födda efter moders födelseår, ålder och civilstånd 1997

Live births by mother's year of birth, age and marital status 1997

Äidin syntymävuosi Moders födelseår Mother's year of birth	Äidin ikä Moders födelseår Mother's year of birth	Kaikki lapset Alla barn All children	Äiti naimisissa Modern gift Mother married		Äiti ei naimisissa - Modern ej gift - Mother not married		
			Yhteensä Totalt Total	Yhteensä Totalt Total	Naimaton Ogift Single	Leski+eronnut Änka/änkiing+frånskild Widowed+divorced	
Yhteensä - Totalt - Total		59329	37670	21659	18795	2862	
1983	14	2	-	2	2	-	
1982	14	2	1	1	1	-	
	15	3	-	3	3	-	
1981	15	7	-	7	7	-	
	16	13	2	11	11	-	
1980	16	43	4	39	39	-	
	17	72	5	67	67	-	
1979	17	102	6	96	96	-	
	18	153	20	133	133	-	
1978	18	206	29	177	177	-	
	19	386	88	298	298	-	
1977	19	455	117	338	338	-	
	20	616	172	444	443	1	
1976	19	1	1	-	-	-	
	20	651	210	441	440	1	
	21	739	252	487	483	4	
1975	20	1	1	-	-	-	
	21	870	334	536	528	8	
	22	909	392	517	510	7	
1974	21	3	1	2	2	-	
	22	951	408	543	530	13	
	23	1121	501	620	608	12	
1973	23	1109	586	523	513	10	
	24	1233	646	587	564	23	
1972	24	1334	730	604	567	37	
	25	1499	892	607	570	37	
1971	24	2	2	-	-	-	
	25	1679	998	681	641	40	
	26	1684	1038	646	609	37	
1970	26	1850	1161	689	640	49	
	27	1944	1263	681	624	57	
1969	25	1	1	-	-	-	
	26	1	1	-	-	-	
	27	2102	1420	682	632	49	
	28	2121	1441	680	632	48	
1968	24	1	1	-	-	-	
	26	2	1	1	1	-	
	27	5	4	1	-	1	
	28	2271	1507	764	671	93	
	29	2321	1639	682	604	78	

2.09 Elävänä syntyneet äidin syntymävuoden, iän ja siviilisäädyn mukaan 1997 (jatk.)
 Levande födda efter moders födelseår, ålder och civilstånd 1997 (forts.)
 Live births by mother's year of birth, age and marital status 1997 (cont.)

Äidin syntymävuosi Moders födelseår Mother's year of birth	Äidin ikä Moders födelseår Mother's year of birth	Kaikki lapset Alla barn All children	Äiti naimisissa Modem gift Mother married		Äiti ei naimisissa - Modem ej gift - Mother not married		
			Yhteensä Totalt Total	Yhteensä Totalt Total	Naimaton Ogift Single	Leski+eronnut Änka/änkning+frånskild Widowed+divorced	
1967	26	1	1	-	-	-	
	28	2	2	-	-	-	
	29	2327	1635	692	616	76	
	30	2214	1537	677	585	92	
1966	27	2	2	-	-	-	
	28	1	1	-	-	-	
	29	3	3	-	-	-	
	30	2206	1583	623	515	108	
	31	2134	1498	636	536	100	
1965	28	1	1	-	-	-	
	30	1	1	-	-	-	
	31	2006	1428	578	480	98	
	32	1837	1291	546	433	113	
1964	30	1	-	1	-	1	
	31	4	4	-	-	-	
	32	1874	1340	534	439	95	
	33	1726	1222	504	377	127	
1963	30	1	1	-	-	-	
	31	1	1	-	-	-	
	32	2	1	1	1	-	
	33	1657	1156	501	375	126	
	34	1496	1069	427	324	103	
1962	33	1	-	1	1	-	
	34	1386	982	404	314	90	
	35	1238	909	329	251	78	
1961	32	1	-	1	-	1	
	34	4	3	1	-	1	
	35	1168	826	342	222	120	
	36	1069	753	316	210	106	
1960	35	5	4	1	-	1	
	36	1003	701	302	202	100	
	37	878	615	263	166	97	
1959	33	1	-	1	1	-	
	34	1	-	1	-	1	
	37	710	508	202	126	76	
	38	671	488	183	107	76	
1958	36	1	-	1	1	-	
	37	2	1	1	-	1	
	38	564	397	167	116	51	
	39	461	308	153	83	70	
1957	38	1	1	-	-	-	
	39	414	279	135	69	66	
	40	380	276	104	54	50	
1956	40	295	195	100	58	42	
	41	255	172	83	38	45	
1955	41	179	126	53	26	27	
	42	160	116	44	14	30	
1954	42	133	89	44	21	23	
	43	84	58	26	12	14	

2.09 Elävänä syntyneet äidin syntymävuoden, iän ja siviilisäädyn mukaan 1997 (jatk.)
 Levande födda efter moders födelseår, ålder och civilstånd 1997 (forts.)
 Live births by mother's year of birth, age and marital status 1997 (cont.)

Äidin syntymävuosi Moders födelseår Mother's year of birth	Äidin ikä Moders födelseår Mother's year of birth	Kaikki lapset Alla barn All children	Äiti naimisissa Modern gift Mother married	Äiti ei naimisissa - Modern ej gift - Mother not married		
			Yhteensä Totalt Total	Yhteensä Totalt Total	Naimaton Ogift Single	Leski+eronnut Ånka/änkling+frånskild Widowed+divorced
1953	43	82	51	31	18	13
	44	51	35	16	4	12
1952	41	1	1	-	-	-
	43	2	2	-	-	-
	44	58	41	17	6	11
	45	36	22	14	8	6
1951	45	19	16	3	-	3
	46	15	13	2	1	1
1950	46	11	8	3	-	3
	47	9	7	2	1	1
1949	47	8	7	1	-	1
	48	4	3	1	-	1
1948	48	3	2	1	-	1
	49	3	3	-	-	-

2.10 Elävänä syntyneet äidin iän ja äidin kaikista lapsista lasketun järjestysluvun sekä lapsen sukupuolen mukaan 1997

Levande födda efter moders ålder och barnets nummerordning av moders alla barn samt barnets kön 1997

Live births by age of mother, birth order of child calculated from mother's all children and by sex of child 1997

Äidins ikä Moders ålder Age of mother	Kaikki lapset - Alla barn - All children									Poikalapset - Pojkar - Boys				
	Yhteensä Totalt	Lapsen järjestysluku - Barnets ordningsnummer - Birth order								Yhteensä Totalt	Lapsen järjestysluku - Barnets ordningsnummer - Birth order			
		1	2	3	4	5	6	7	8-		1	2	3	4-
Yhteensä Totalt Total	59329	23617	20249	9652	3315	1121	509	276	590	30144	12033	10314	4897	2900
12	-	-	-	-	-	-	-	-	-	-	-	-	-	-
13	-	-	-	-	-	-	-	-	-	-	-	-	-	-
14	4	4	-	-	-	-	-	-	-	2	2	-	-	-
-14	4	4	-	-	-	-	-	-	-	2	2	-	-	-
15	10	10	-	-	-	-	-	-	-	4	4	-	-	-
16	56	53	3	-	-	-	-	-	-	27	27	-	-	-
17	174	166	7	1	-	-	-	-	-	94	92	2	-	-
19	359	330	29	-	-	-	-	-	-	187	173	14	-	-
19	842	730	106	5	1	-	-	-	-	432	367	60	4	1
15-19	1441	1289	145	6	1	-	-	-	-	744	663	76	4	1
20	1268	999	243	25	1	-	-	-	-	647	508	124	15	-
21	1612	1113	428	70	1	-	-	-	-	835	594	208	33	-
22	1860	1134	592	122	11	1	-	-	-	934	556	318	53	7
23	2230	1289	735	175	27	4	-	-	-	1121	658	356	91	16
24	2570	1443	799	251	59	17	1	-	-	1316	720	428	123	45
20-24	9540	5978	2797	643	99	22	1	-	-	4853	3036	1434	315	68
25	3179	1723	1052	291	85	24	4	-	-	1633	886	535	157	55
26	3538	1724	1321	365	88	31	8	1	-	1816	894	669	187	66
27	4053	1871	1472	484	148	53	18	7	-	2018	934	743	226	115
28	4396	1872	1664	589	175	53	31	8	4	2205	930	842	294	139
29	4651	1729	1862	741	204	58	33	24	-	2383	891	931	395	166
25-29	19817	8919	7371	2470	700	219	94	40	4	10055	4535	3720	1259	541
30	4423	1593	1735	753	203	78	35	15	11	2282	812	920	384	166
31	4145	1260	1672	828	218	76	48	20	23	2138	668	869	426	175
32	3714	1038	1409	840	268	73	33	29	24	1881	525	706	447	203
33	3385	855	1215	850	269	87	46	30	33	1687	433	617	410	227
34	2887	755	986	697	255	82	41	22	49	1466	397	502	344	223
30-34	18554	5501	7017	3968	1213	396	203	116	140	9454	2835	3614	2011	994
35	2411	499	825	630	265	90	34	23	45	1204	244	409	326	225
36	2073	447	658	541	239	82	36	18	52	1075	230	327	288	230
37	1590	300	451	450	203	67	35	28	56	798	160	235	204	199
38	1236	223	352	335	171	71	27	12	45	613	109	175	167	162
39	875	162	244	213	129	54	27	8	38	440	86	122	122	110
35-39	8185	1631	2530	2169	1007	364	159	89	236	4130	829	1268	1107	926
40	675	111	165	155	115	44	21	11	53	332	52	83	77	120
41	435	92	85	105	67	29	10	7	40	223	38	42	60	83
42	293	44	65	71	49	18	8	4	34	159	21	38	36	64
43	168	24	45	30	26	8	3	5	27	83	10	24	12	37
44	109	11	20	20	19	13	5	2	19	57	5	9	12	31
40-44	1680	282	380	381	276	112	47	29	173	854	126	196	197	335
45	55	9	7	7	11	3	3	1	14	25	4	5	-	16
46	26	1	1	5	5	3	-	1	10	14	1	-	3	10
47	17	2	-	3	-	1	2	-	9	5	1	-	1	3
48	7	-	-	-	3	1	-	-	3	5	-	-	-	5
49	3	1	1	-	-	-	-	-	1	3	1	1	-	1
45-49	108	13	9	15	19	8	5	2	37	52	7	6	4	35

2.11 Elävänä syntyneet avioliapset äidin iän ja äidin kalkista lapsista lasketun järjestyslusun sekä lapsen sukupuolen mukaan 1997
 Levande födda barn inom äktenskap efter moders ålder och barnets nummerordning av moders alla barn samt barnets kön 1997
 Marital live births by age of mother, birth order of child calculated from mother's all children and by sex of child 1997

Äidin ikä Moders ålder Age of mother	Kaikki lapset - Alla barn - All children									Poikalapset - Pojkar - Boys				
	Yhteensä Totalt Total	Lapsen järjestysluku - Barnets ordningsnummer - Birth order								Yhteensä Totalt Total	Lapsen järjestysluku - Barnets ordningsnummer - Birth order			
		1	2	3	4	5	6	7	8-		1	2	3	4-
Yhteensä Totalt Total	37670	11799	13799	7288	2567	910	455	264	588	19121	6013	7016	3686	2406
12	-	-	-	-	-	-	-	-	-	-	-	-	-	-
13	-	-	-	-	-	-	-	-	-	-	-	-	-	-
14	1	1	-	-	-	-	-	-	-	-	-	-	-	-
-14	1	1	-	-	-	-	-	-	-	-	-	-	-	-
15	-	-	-	-	-	-	-	-	-	-	-	-	-	-
16	6	5	1	-	-	-	-	-	-	2	2	-	-	-
17	11	10	1	-	-	-	-	-	-	7	7	-	-	-
19	49	44	5	-	-	-	-	-	-	23	21	2	-	-
19	206	162	42	1	1	-	-	-	-	105	81	22	1	1
15-19	272	221	49	1	1	-	-	-	-	137	111	24	1	1
20	383	262	108	12	1	-	-	-	-	199	136	54	9	-
21	587	312	228	46	1	-	-	-	-	295	165	105	25	-
22	800	397	309	86	8	-	-	-	-	421	208	169	40	4
23	1087	521	407	131	24	4	-	-	-	545	270	187	74	14
24	1379	683	443	184	53	15	1	-	-	703	337	239	86	41
20-24	4236	2175	1495	459	87	19	1	-	-	2163	1116	754	234	59
25	1891	920	670	202	74	21	4	-	-	980	480	340	110	50
26	2202	961	873	256	75	28	8	1	-	1113	483	440	129	61
27	2689	1130	1009	359	119	47	18	7	-	1324	559	502	166	97
28	2952	1117	1192	426	132	43	30	8	4	1484	556	607	204	117
29	3277	1037	1397	566	169	53	32	23	-	1677	537	703	295	142
25-29	13011	5165	5141	1809	569	192	92	39	4	6578	2615	2592	904	467
30	3122	961	1286	589	158	68	34	15	11	1608	490	681	292	145
31	2931	735	1223	656	166	68	40	20	23	1521	395	646	337	143
32	2632	594	1024	663	203	64	31	29	24	1348	308	515	351	174
33	2378	478	863	663	208	62	43	29	32	1195	246	436	325	188
34	2054	424	689	557	207	68	38	22	49	1026	218	349	271	188
30-34	13117	3192	5085	3128	942	330	186	115	139	6698	1657	2627	1576	838
35	1739	267	596	494	214	72	29	22	45	878	135	300	258	185
36	1454	242	469	408	170	63	32	18	52	754	122	232	214	186
37	1124	167	305	341	154	48	29	24	56	573	87	165	160	161
38	886	129	242	247	130	59	24	10	45	440	63	120	126	131
39	587	91	154	146	96	35	20	7	38	294	46	76	89	83
35-39	5790	896	1766	1636	764	277	134	81	236	2939	453	893	847	746
40	471	54	108	105	87	37	17	10	53	223	22	46	50	105
41	299	49	64	67	48	18	7	6	40	145	17	28	37	63
42	205	24	47	45	30	14	7	4	34	107	11	28	22	46
43	111	13	24	15	18	6	3	5	27	56	6	14	5	31
44	76	2	16	14	11	10	3	2	18	37	-	7	8	22
40-44	1162	142	259	246	194	85	37	27	172	568	56	123	122	267
45	38	4	3	4	6	3	3	1	14	16	2	2	-	12
46	21	1	-	4	3	2	-	1	10	11	1	-	2	8
47	14	1	-	1	-	1	2	-	9	4	1	-	-	3
48	5	-	-	-	1	1	-	-	3	4	-	-	-	4
49	3	1	1	-	-	-	-	-	1	3	1	1	-	1
45-49	81	7	4	9	10	7	5	2	37	38	5	3	2	28

2.12 Kuolleena syntyneet äidin iän, siviilisäädyn, isän iän sekä äidin kaikista lapsista lasketun järjestysluvun mukaan 1997
 Dödfödda efter moders ålder, civilstånd, faders ålder samt barnets nummerordning av moders alla barn 1997
 Still-borns by age of mother, marital status, age of father and birth order of child calculated from mother's all children 1997

Äidin ikä Moders ålder Age of mother	Yhteensä Totalt Total	Äiti naimisissa - Modern gift - Mother married								Äiti ei naimisissa - Modern icke gift - Mother not married				
		Yhteensä Totalt Total	Isän ikä - Faderns ålder - Age of father							Yhteensä Totalt Total	Lapsen järjestysnumero Barnets ordningsnummer Birth order of child			
			-19	20-24	25-29	30-34	35-39	40-44	45-		1	2	3	4-
Yhteensä Totalt Total	221	144	1	7	42	47	23	19	5	77	37	23	11	6
-19	7	3	1	2	-	-	-	-	-	4	4	-	-	-
20-24	26	15	-	4	9	2	-	-	-	11	5	6	-	-
25-29	71	47	-	1	26	17	-	2	1	24	15	6	2	1
30-34	73	54	-	-	7	24	15	7	1	19	9	7	1	2
35-39	28	17	-	-	-	3	7	6	1	11	4	2	3	2
40-44	16	8	-	-	-	1	1	4	2	8	-	2	5	1
45-	-	-	-	-	-	-	-	-	-	-	-	-	-	-

2.13 Voimassa olevasta avioliitosta elävänä syntyneet kaikki ja ensimmäiset lapset isän ja äidin iän mukaan 1997
 Levande födda i gällande äktenskap, alla barn och de första barnen efter faders och moders ålder 1997
 All and first live births in valid marriages by age of father and mother 1997

Isän ikä Faders ålder Age of father	Kaikki lapset - Alla barn - All children Yhteensä Totalt Total	Äidin ikä - Moders ålder - Age of mother							Ensimmäinen lapsi - Första barn - First child								
		Yhteensä Totalt Total	Äidin ikä - Moders ålder - Age of mother							Yhteensä Totalt Total	Äidin ikä - Moders ålder - Age of mother						
			-19	20-24	25-29	30-34	35-39	40-44	45-		-19	20-24	25-29	30-34	35-39	40-44	45-
Yhteensä Totalt Total	37670	273	4236	13011	13117	5790	1162	81	15970	248	2728	6538	4539	1592	313	12	
-19	54	29	22	2	1	-	-	-	50	26	21	2	1	-	-	-	
20-24	2024	167	1473	320	54	9	1	-	1416	152	988	224	47	4	1	-	
25-29	9779	61	2040	6254	1258	148	18	-	5478	54	1274	3391	653	95	11	-	
30-34	13872	8	525	5089	7115	1053	79	3	5380	8	319	2280	2339	386	47	1	
35-39	7904	6	124	1038	3680	2805	248	3	2362	6	89	475	1091	617	83	1	
40-44	2928	2	27	206	781	1374	517	21	852	2	21	107	292	337	91	2	
45-	1109	-	25	102	228	401	299	54	432	-	16	59	116	153	80	8	

2.14 Elävänä syntyneet äidin iän ja kielen mukaan 1997
 Levande födda efter moders ålder och språk
 Live births by age and language of mother 1997

Äidin ikä Moders ålder Mothers age	Yhteensä Totalt Total	Äidin kieli - Moders språk - Mothers language										
		Suomi Finska Finnish	Ruotsi Svenska Swedish	Saame Samiska Saami	Muut Pohjoismaat Andra Nordiska länderna Other Nordic countries			Venjä Ryska Russian	Englanti Engelska English	Saksa Tyska German	Ranska Franska French	Muu kieli Annat språk Other language
		Yhteensä Totalt Total	59329	54427	2945	18	22	457	76	34	20	1330
-19	1445	1339	29	-	2	11	1	1	-	62		
20-24	9540	8719	395	1	2	85	12	5	2	319		
25-29	19817	18080	1079	6	6	143	22	9	7	465		
30-34	18554	17078	962	4	7	137	28	11	6	321		
35-39	8185	7556	380	6	4	74	12	8	2	143		
40-44	1680	1554	93	1	1	7	1	-	3	20		
45-	108	101	7	-	-	-	-	-	-	-		

2.15 Elävänä syntyneet lapsen järjestysluvun, kaupunkimaisuuden ja maakunnan mukaan 1997

Levande födda efter barnets ordningsnummer, urbaniseringsgrad och landskap 1997

Live births by birth order of child, degree of urbanisation and region 1997

Maakunta Landskap Region	Yhteensä Totalt Total	Lapsen järjestysluku - Barnets ordningsnummer - Birth order											Tuntematon Okänt Unknown
		1	2	3	4	5	6	7	8	9	10	11-	
Koko maa - Hela landet - Whole country	59329	23708	20216	9613	3303	1119	506	273	160	122	97	211	1
Kaupunkimaiset kunnat Urbana kommuner - Urban municipalities	37430	16318	13128	5388	1597	522	211	97	46	33	29	60	1
Taajaan asutut kunnat Tätortskommuner - Semi-urban municipalities	9669	3387	3210	1830	642	227	128	67	48	36	28	66	-
Maaseutumaiset kunnat Landsbygdskommuner - Rural municipalities	12230	4003	3878	2395	1064	370	167	109	66	53	40	85	-
Uusimaa - Nyländ	16143	6985	5781	2309	656	225	90	43	17	11	9	16	1
Itä-Uusimaa - Östra Nyländ	965	359	348	189	52	12	3	-	-	-	-	2	-
Varsinais-Suomi - Egentliga Finland	4916	2117	1731	745	221	61	19	7	5	3	2	5	-
Satakunta	2459	990	846	401	142	44	20	5	3	-	2	6	-
Häme - Tavastland	1868	722	660	321	100	36	13	10	2	1	-	3	-
Pirkanmaa - Birkaland	4970	2062	1741	795	244	64	25	13	10	6	6	4	-
Päijät-Häme	2035	786	701	356	116	35	17	11	6	1	2	4	-
Kymenlaakso - Kymmenedalen	1860	756	641	324	100	23	9	1	2	1	1	2	-
Etelä-Karjala - Södra Karelen	1383	565	472	233	79	26	6	1	-	-	1	-	-
Etelä-Savo - Södra Savolax	1632	651	565	276	100	22	11	3	-	-	1	3	-
Pohjois-Savo - Norra Savolax	2757	1089	892	499	183	46	22	10	6	1	1	8	-
Pohjois-Karjala - Norra Karelen	1908	784	586	338	121	45	15	5	4	6	1	3	-
Keski-Suomi - Mellersta Finland	2942	1085	1024	498	193	62	32	11	13	6	8	10	-
Etelä-Pohjanmaa - Södra Österbotten	2210	762	699	442	174	63	26	15	5	6	6	12	-
Vaasan rannikkoseutu - Vasa kustregion	1961	729	670	337	125	40	18	22	1	6	4	9	-
Keski-Pohjanmaa - Mellersta Österbotten	882	299	276	149	81	35	16	2	8	6	-	10	-
Pohjois-Pohjanmaa - Norra Österbotten	5007	1668	1461	821	382	191	133	89	65	56	44	97	-
Kainuu - Kajanaland	935	336	305	176	66	30	5	4	2	3	4	4	-
Lappi - Lappland	2210	853	702	357	156	58	25	21	11	9	5	13	-
Ahvenanmaa - Åland	286	110	115	47	12	1	1	-	-	-	-	-	-

2.16. Elävänä syntyneet äidin iän mukaan ja ruotsinkielisten äitien lapset kaupunkimaisuuden ja maakunnan mukaan 1997

Levande födda efter moders ålder och svenskspråkiga mödrarnas barn efter urbaniseringsgrad och landskap 1997

Live births by age of mother and children of Swedish-speaking mothers by degree of urbanisation and region 1997

Alue Område Area	Yhteensä Totalt Total	Kaikki lapset - Alla barn - All children								Ruotsinkielisten äitien lapset Svenskspråkiga mödrarnas barn Children of Swedish-speaking mothers
		Äidin ikä - Moderns ålder - Age of mother								
		-14	15-19	20-24	25-29	30-34	35-39	40-44	45-	
Koko maa - Hela landet - Whole country	59329	4	1441	9540	19817	18554	8185	1680	108	2945
Kaupunkimaiset kunnat Urbana kommuner - Urban municipalities	37430	3	886	5991	12594	11957	4966	978	55	1439
Taajaan asutut kunnat Tätortskommuner - Semi-urban municipalities	9669	1	249	1528	3231	2963	1397	278	22	564
Maaseutumaiset kunnat Landsbygdskommuner - Rural municipalities	12230	-	306	2021	3992	3634	1822	424	31	942
Uusimaa - Nyländ	16143	3	305	2078	5180	5682	2428	443	24	1005
Itä-Uusimaa - Östra Nyländ	965	-	17	125	334	299	156	33	1	262
Varsinais-Suomi - Egentliga Finland	4916	-	107	736	1780	1590	578	122	3	246
Satakunta	2459	-	65	449	858	755	270	57	5	4
Häme - Tavastland	1868	-	54	303	641	560	276	33	1	8
Pirkanmaa - Birkaland	4970	-	90	796	1717	1551	659	150	7	13
Päijät-Häme	2035	-	63	360	697	617	252	43	3	8
Kymenlaakso - Kymmenedalen	1860	-	47	320	662	556	226	48	1	11
Etelä-Karjala - Södra Karelen	1383	-	34	208	485	423	203	26	4	5
Etelä-Savo - Södra Savolax	1632	-	45	274	525	502	244	41	1	4
Pohjois-Savo - Norra Savolax	2757	1	93	492	901	801	381	83	5	7
Pohjois-Karjala - Norra Karelen	1908	-	73	379	593	530	281	50	2	1
Keski-Suomi - Mellersta Finland	2942	-	73	474	964	916	417	88	10	7
Etelä-Pohjanmaa - Södra Österbotten	2210	-	57	364	777	630	304	74	4	9
Vaasan rannikkoseutu - Vasa kustregion	1961	-	31	318	735	587	238	50	2	998
Keski-Pohjanmaa - Mellersta Österbotten	882	-	29	173	285	237	117	39	2	80
Pohjois-Pohjanmaa - Norra Österbotten	5007	-	154	1002	1581	1395	647	202	26	10
Kainuu - Kajanaland	935	-	27	185	320	237	137	27	2	-
Lappi - Lappland	2210	-	72	476	673	595	329	60	5	7
Ahvenanmaa - Åland	286	-	5	28	109	91	42	11	-	260

2.17 Kuolleena syntyneet äidin iän, kaupunkimaisuuden ja maakunnan mukaan sekä ruotsinkielisten äitien lapset äidin iän mukaan 1997
 Dödfödda efter moders ålder urbaniseringsgrad och landskap samt de svenskspråkiga mödrarnas barn efter moders ålder 1997
 Stillbirths by age of mother, degree of urbanisation and region and children of Swedish-speaking mothers by age of mother 1997

Alue Område Area	Yhteensä Totalt Total	Äidin ikä - Moders ålder - Age of mother					
		-19	20-24	25-29	30-34	35-39	40-44
Koko maa - Hela landet - Whole country	221	7	26	71	73	28	16
Kaupunkimaiset kunnat Urbana kommuner - Urban municipalities	139	5	21	39	52	16	6
Taajaan asutut kunnat Tätortskommuner - Semi-urban municipalities	36	-	1	19	10	3	3
Maaseutumaiset kunnat Landsbygdskommuner - Rural municipalities	46	2	4	13	11	9	7
Uusimaa - Nyland	40	1	4	16	13	5	1
Itä-Uusimaa - Östra Nyland	1	-	-	1	-	-	-
Varsinais-Suomi - Egentliga Finland	24	-	7	7	7	2	1
Satakunta	9	-	1	5	3	-	-
Häme - Tavastland	7	-	1	2	3	1	-
Pirkanmaa - Birkaland	22	1	3	3	11	2	2
Päijät-Häme	13	1	3	5	3	1	-
Kymenlaakso - Kymmenedalen	11	-	-	6	3	2	-
Etelä-Karjala - Södra Karelen	4	-	1	1	2	-	-
Etelä-Savo - Södra Savolax	6	-	1	-	3	1	1
Pohjois-Savo - Norra Savolax	15	-	-	7	3	4	1
Pohjois-Karjala - Norra Karelen	6	-	-	3	-	-	3
Keski-Suomi - Mellersta Finland	17	-	-	6	6	3	2
Etelä-Pohjanmaa - Södra Österbotten	6	-	1	2	2	-	1
Vaasan rannikkoseutu - Vasa kustregion	9	1	-	2	4	1	1
Keski-Pohjanmaa - Mellersta Österbotten	3	1	-	-	2	-	-
Pohjois-Pohjanmaa - Norra Österbotten	20	1	3	5	3	5	3
Kainuu - Kajanaland	1	-	-	-	1	-	-
Lappi - Lapland	6	1	1	-	3	1	-
Ahvenanmaa - Åland	1	-	-	-	1	-	-
Ruotsinkielisten äitien lapset Svenskspråkiga mödrarnas barn - Children of Swedish-speaking mothers	8	1	-	2	5	-	-

2.18 Synnytykset synnyttäjän iän, sikiöiden määrän, kaupunkimaisuuden ja maakunnan mukaan 1997
 Barnsboräder efter barnaföderns ålder, antal foster, urbaniseringsgrad och landskap 1997
 Confinements by age of mother, number of births, degree of urbanisation and region 1997

Alue Område Area	Yhteensä Totalt Total	Äidin ikä - Moders age - Age of mother								Kaksos- synnytyksiä *	Kolmos- synnytyksiä **
		-17	18-19	20-24	25-29	30-34	35-39	40-44	45-		
Koko maa - Hela landet - Whole country	58601	245	1189	9491	19590	18281	8035	1665	105	916	16
Kaupunkimaiset kunnat Urbana kommuner - Urban municipalities	36973	154	729	5967	12452	11775	4875	968	53	575	10
Taajaan asutut kunnat Tätortskommuner - Semi-urban municipalities	9548	40	208	1515	3199	2925	1365	275	21	153	2
Maaseutumaiset kunnat Landsbygdskommuner - Rural municipalities	12080	51	252	2009	3939	3581	1795	422	31	188	4
Uusimaa - Nyland	15924	58	247	2064	5131	5589	2376	437	22	251	4
Itä-Uusimaa - Östra Nyland	954	4	13	124	331	293	155	33	1	12	-
Varsinais-Suomi - Egentliga Finland	4882	20	87	733	1764	1579	575	121	3	56	1
Satakunta	2437	15	49	450	849	745	267	57	5	27	2
Häme - Tavastland	1838	11	42	300	633	552	267	32	1	33	2
Pirkanmaa - Birkaland	4894	15	76	795	1691	1519	648	143	7	98	-
Päijät-Häme	2017	7	57	360	692	607	249	42	3	30	-
Kymenlaakso - Kymmenedalen	1844	14	33	318	658	548	224	48	1	27	-
Etelä-Karjala - Södra Karelen	1363	5	28	207	476	418	199	26	4	24	-
Etelä-Savo - Södra Savolax	1614	6	39	272	516	499	239	42	1	24	-
Pohjois-Savo - Norra Savolax	2731	10	82	488	895	791	376	84	5	35	3
Pohjois-Karjala - Norra Karelen	1891	16	57	378	587	523	276	52	2	23	-
Keski-Suomi - Mellersta Finland	2905	15	55	470	951	907	409	89	9	52	1
Etelä-Pohjanmaa - Södra Österbotten	2176	11	46	361	766	620	295	73	4	40	-
Vaasan rannikkoseutu - Vasa kustregion	1930	4	28	316	717	581	231	51	2	38	1
Keski-Pohjanmaa - Mellersta Österbotten	877	4	26	173	283	234	116	39	2	8	-
Pohjois-Pohjanmaa - Norra Österbotten	4939	14	137	999	1560	1366	638	199	26	86	1
Kainuu - Kajanaland	923	2	25	183	316	236	132	27	2	11	1
Lappi - Lapland	2179	13	58	473	666	583	322	59	5	37	-
Ahvenanmaa - Åland	283	1	4	27	108	91	41	11	-	4	-
* Kaksossynnytyksiä Tvillingsboräder - With twins	916	1	17	75	284	335	170	31	3	-	-
** Kolmossynnytyksiä Trillingsboräder - With triplets	16	-	-	-	7	5	4	-	-	-	-

2.19 Ikäryhmittäiset hedelmällisyysluvut, kokonaishedelmällisyys, brutto- ja nettouusiutumisluku kaupunkimaisuuden ja maakunnan mukaan 1997

Fruktsamhetstal efter åldersgrupp, summerad fruktsamhet, brutto- och netto-reproduktionstal efter urbaniseringsgrad och landskap 1997
Age-specific fertility rates, total fertility rates and gross and net reproduction rates by degree of urbanisation and region 1997

Alue Område Area	Naisen ikä - Kvinnans ålder - Age of woman							Kokonais- hedelmällisyys Summerad fruktsamhet Total fertility rate	Bruttouusi- utumisluku Bruttoreproduktionstal Gross reproduction rate	Netto- uusiutumisluku Nettoreproduktionstal Net reproduction rate
	15-19	20-24	25-29	30-34	35-39	40-44	45-49			
Koko maa - Hela Landet	9,0	62,2	123,4	100,8	44,0	8,5	0,5	1746	0,859	0,850
Kaupunkimaiset kunnat Urbana kommuner Urban municipalities	9,5	55,6	112,5	99,1	43,3	8,1	0,4	1639	0,805	0,796
Taajaan asutut kunnat Tätortskommuner Semi-urban municipalities	8,7	74,6	147,4	105,8	45,5	8,4	0,6	1974	0,965	0,952
Maaseutumaiset kunnat Landsbygdskommuner Rural municipalities	8,1	80,3	149,7	102,6	44,7	9,8	0,7	2002	0,995	0,986
Uusimaa - Nyländ	8,7	49,8	105,2	101,8	48,4	8,8	0,4	1607	0,800	0,793
Itä-Uusimaa - Östra Nyland	6,6	58,9	139,2	98,2	48,7	9,5	0,3	1814	0,883	0,875
Varsinais-Suomi - Egentliga Finland	8,1	53,1	124,6	100,9	38,3	7,4	0,2	1665	0,798	0,791
Satakunta	8,4	67,1	128,4	99,4	33,4	6,4	0,5	1730	0,871	0,857
Häme - Tavastland	11,0	70,1	139,0	102,0	47,0	5,2	0,1	1880	0,923	0,913
Pirkanmaa - Birkaland	7,1	59,6	122,8	99,1	42,5	9,0	0,4	1703	0,833	0,821
Päijät-Häme	10,3	66,8	123,2	93,6	37,2	5,6	0,3	1697	0,847	0,837
Kymenlaakso - Kymmenedalen	8,3	64,1	128,1	93,1	34,6	6,7	0,1	1685	0,842	0,831
Etelä-Karjala - Södra Karelen	8,2	57,8	131,3	99,4	43,5	4,9	0,7	1737	0,863	0,847
Etelä-Savo - Södra Savolax	8,5	60,0	123,8	95,8	41,2	6,4	0,1	1698	0,845	0,835
Pohjois-Savo - Norra Savolax	11,1	68,8	124,1	93,7	40,9	8,4	0,5	1749	0,834	0,826
Pohjois-Karjala - Norra Karelen	13,0	81,0	133,1	96,7	43,6	7,2	0,3	1894	0,947	0,940
Keski-Suomi - Mellersta Finland	8,7	59,3	128,5	107,3	44,9	9,1	1,0	1804	0,881	0,871
Etelä-Pohjanmaa - Södra Österbotten	8,1	67,9	152,0	103,8	46,1	10,2	0,5	1960	0,945	0,938
Vaasan rannikkoseutu - Vasa kustregion	5,4	61,2	142,1	108,8	42,8	8,2	0,3	1849	0,889	0,884
Keski-Pohjanmaa - Mellersta Österbotten	10,5	77,8	145,9	107,0	49,2	14,9	0,7	2052	1,014	1,005
Pohjois-Pohjanmaa - Norra Österbotten	11,4	87,0	147,8	115,2	50,1	15,1	2,0	2157	1,046	1,036
Kainuu - Kajanaland	8,1	75,3	139,2	83,3	41,7	7,5	0,6	1803	0,953	0,933
Lappi - Lappland	10,3	85,2	127,3	91,5	43,5	7,6	0,7	1842	0,895	0,880
Ahvenanmaa - Åland	7,4	40,8	130,2	95,9	46,3	11,2	-	1654	0,844	0,841

2.20 Lailliset raskauden keskeyttämiset naisen iän ja siviilisäädyn mukaan 1997

Legala aborter efter kvinnans ålder och civilstånd 1997
Legal abortions by age and marital status of woman 1997

Siviilisäätö Civilstånd Marital status	Yhteensä Totalt Total	Ikä - Ålder - Age						
		-19	20-24	25-29	30-34	35-39	40-44	45-
Yhteensä Totalt Total	10238	1656	2319	2101	2044	1377	651	90
Naimaton - Ogift - Single	6542	1640	2101	1374	912	387	124	4
Naimisissa - Gift - Married	2555	15	165	511	782	678	340	64
Eronnut - Frånskild - Divorced	1091	1	52	210	342	291	175	20
Leski - Änka - Widowed	50	0	1	6	8	21	12	2

2.21 Lailliset raskauden keskeyttämiset synnytysten luvun sekä naisen iän mukaan 1988-97

Legal aborter efter antalet förlossningar samt kvinnans ålder 1988-97

Legal abortions by number of confinements and by age of woman 1988-97

Synnytysten luku naisen ikä ja siviilisääty Antal förlossningar samt kvinnans ålder och civilstånd Number of confinements by age and marital status of woman	Vuosi - År - Year									
	1997	1996	1995	1994	1993	1992	1991	1990	1989	1988
Yhteensä - Totalt - Total	10238	10437	9884	10013	10342	11071	11747	12232	12658	12749
Synnytysten luku - Antal förlossningar Number of deliveries										
0	4985	4880	4691	4596	4823	5333	5704	6154	6423	6547
1	1829	1993	1911	1962	2024	2133	2144	2113	2196	2167
2	2153	2199	2058	2166	2240	2257	2440	2486	2485	2553
3	946	997	901	944	899	991	1056	1097	1120	1110
4	252	290	231	240	246	262	245	289	289	283
5	59	52	60	69	67	63	60	47	67	38
6	10	20	12	14	16	9	11	14	6	11
7	2	4	9	8	5	3	9	2	2	2
8	1	1	5	1	2	1	0	2	0	0
9-	1	1	3	2	0	1	0	0	0	0
Tuntematon - Okänt - Unknown	0	0	3	11	20	18	78	28	70	38
Ikä - Ålder - Age										
-14	23	20	13	15	17	23	20	21	24	32
15	96	65	82	79	99	105	90	129	92	78
16	222	215	174	185	194	222	268	272	261	215
17	359	317	321	281	343	396	384	405	421	469
18	408	413	417	425	433	456	447	525	586	642
19	548	504	495	476	444	484	551	658	786	761
20-24	2319	2351	2203	2205	2369	2660	2945	3202	3342	3588
25-29	2101	2302	2263	2284	2361	2386	2461	2389	2478	2327
30-34	2044	2076	1840	1920	1822	1867	1869	1866	1796	1788
35-39	1377	1406	1290	1278	1388	1450	1548	1501	1620	1624
40-44	651	670	675	725	746	875	994	1084	1106	1079
45-	90	98	109	139	126	144	170	180	146	146
Tuntematon - Okänt - Unknown	0	0	2	1	0	3	0	0	0	0
	o/oo 1)									
15-19	10,2	9,5	9,3	9,1	9,6	10,9	11,6	13,5	14,5	14,2
20-24	15,1	15,6	14,8	14,8	15,5	16,6	17,8	18,7	19,0	19,9
25-29	13,1	13,8	13,1	12,8	13,0	13,0	13,4	12,9	13,4	12,6
30-34	11,1	11,2	9,9	10,3	9,8	10,0	10,0	9,9	9,4	9,3
35-39	7,4	7,5	6,8	6,7	7,1	7,4	7,8	7,5	8,0	7,9
40-44	3,3	3,4	3,4	3,6	3,6	4,2	4,7	5,1	5,3	5,5
45-49	0,4	0,5	0,5	0,7	0,6	0,8	1,0	1,2	1,0	1,0
Yleinen raskauden keskeyttämisyy-	8,2	8,3	7,8	7,9	8,1	8,7	9,3	9,7	10,1	10,2
Allmän abortkvot										
General abortion rate 2)										
Raskauden kokonaiskeskeyttämisyy-	303	307	289	289	297	315	331	344	354	353
Samlad abortkvot										
Total abortion rate 3)										
Raskauden keskeyttämisiä 1000	173	172	157	154	160	166	180	187	200	201
elävänä syntynyttä kohti										
Aborter på 1000 levande födda										
Abortions per 1000 live births										

Lain mukaan (1970/239) raskautta ei saa keskeyttää yleensä kahdennentoista raskausviikon jälkeeen. - Enligt lagen (1970/239) får havandeskap i allmänhet inte avbrytas efter havandeskapets tolfte vecka. - Under Finnish law (1970/239), termination of pregnancy is generally prohibited after the 12 th week of pregnancy.

1) Keskiikäluvun 1000 vastaavan ikäryhmän naista kohti - På 1000 av medelfölmängdens kvinnor i motsvarande ålder - Per 1000 women in respective age group.

2) Raskauden keskeyttämisen määrä, joka suoritetaan 1000 naisella 15-49 -vuotiaista naista kohti. - Aborter på 1000 av medelfölmängdens 15-49 -åriga kvinnor - Abortions per 1000 women in mean population aged 15-49

3) Raskauden keskeyttämisen määrä, joka suoritetaan 1000 naiselle koko heidän hedelmällisyyskautenaan olettaen, että kalenterivuoden keskeyttämisyy on voimassa ja ettei kukaan naisista kuole ennen 50 ikävuottaan - Det antal aborter som 1000 kvinnor genomgår under hela sin reproduktionsperiod under förutsättning av att kalenderårets abort-frevenser gäller och att ingen av kvinnorna dör före 50 års ålder - The number of abortions performed on 1000 women during their reproductive period, provided that the abortion frequencies of the calendar year are valid and that none of women dies before the age of 50

Lähde - Källa - Source: Stakes - National Research and Development Centre for Welfare and Health

3.01 Kuolleet iän ja sukupuolen mukaan 1986-97

Döda efter ålder och kön 1986-97

Deaths by age and sex 1986-97

Ikä Ålder Age	Vuosi - År - Year											
	1997	1996	1995	1994	1993	1992	1991	1990	1989	1988	1987	1986
Molemmat sukupuolet - Boda könen - Both sexes												
Yhteensä - Totalt - Total	49108	49167	49280	48000	50988	49844	49294	50058	49110	49063	47949	47135
0-4	293	292	313	363	351	389	452	437	464	446	457	419
5-9	66	51	47	42	54	63	60	68	55	61	62	52
10-14	55	65	56	58	52	62	54	63	63	65	59	57
15-19	144	143	175	184	157	183	191	232	225	206	208	203
20-24	229	230	206	248	224	283	320	375	314	320	287	323
25-29	262	285	289	329	366	344	357	350	373	361	378	367
30-34	360	403	405	372	438	461	518	520	540	519	541	512
35-39	581	613	627	652	649	769	836	754	753	840	820	773
40-44	977	998	987	1039	1074	1158	1180	1254	1170	1086	925	881
45-49	1501	1540	1585	1490	1419	1401	1288	1221	1165	1225	1101	1195
50-54	1808	1541	1601	1466	1564	1571	1544	1640	1606	1617	1558	1617
55-59	2050	2074	2055	1924	2070	2005	2105	2225	2382	2465	2568	2620
60-64	2643	2674	2857	3013	3212	3406	3504	3564	3702	3629	3690	3683
65-69	4278	4469	4542	4349	4723	4766	4760	4880	4668	4672	4743	4502
70-74	5941	5976	6030	5940	6005	5882	5726	5896	5889	6181	6340	6568
75-79	7049	7033	7021	6845	7640	7844	7911	8133	8224	8596	8379	8414
80-84	8183	8476	8778	8710	9385	9010	8727	8864	8501	8267	7841	7467
85-89	7799	7537	7426	6830	7428	6413	6325	6248	5854	5495	5361	4994
90-	4889	4767	4280	4146	4177	3834	3436	3334	3162	3012	2631	2488
Miehet - Män - Males												
Yhteensä - Totalt - Total	23948	24274	24251	23533	24754	24855	24579	25016	24513	24695	24289	23980
0-4	162	161	168	199	204	223	250	232	252	244	262	249
5-9	42	28	29	21	36	28	34	39	38	40	37	36
10-14	30	44	37	34	30	30	33	43	47	33	41	41
15-19	102	102	141	143	119	130	148	160	175	148	152	146
20-24	186	183	158	194	171	222	254	284	252	249	222	245
25-29	203	236	216	241	284	262	287	277	292	290	284	273
30-34	256	300	314	277	330	362	409	399	418	407	415	385
35-39	434	455	454	481	471	572	621	597	551	634	614	575
40-44	686	716	719	783	787	851	874	917	865	844	697	675
45-49	1040	1122	1145	1080	1014	988	950	887	831	862	795	847
50-54	1291	1103	1113	1003	1102	1135	1087	1168	1152	1146	1121	1220
55-59	1468	1485	1445	1379	1472	1411	1505	1623	1742	1810	1828	1887
60-64	1785	1875	1997	2096	2200	2381	2448	2476	2591	2425	2490	2493
65-69	2790	2958	2998	2805	3006	2978	3035	2988	2853	2825	2878	2706
70-74	3446	3441	3455	3307	3277	3250	3086	3120	3157	3364	3387	3555
75-79	3323	3375	3260	3180	3538	3675	3598	3791	3736	3953	3912	3828
80-84	3150	3258	3363	3356	3600	3523	3227	3309	3088	3085	2945	2794
85-89	2481	2298	2243	1995	2150	1950	1917	1910	1729	1666	1612	1458
90-	1073	1134	996	959	963	884	816	796	744	670	597	567
Naiset - Kvinnor - Females												
Yhteensä - Totalt - Total	25160	24893	25029	24467	26234	24989	24715	25042	24597	24368	23660	23155
0-4	131	131	145	164	147	166	202	205	212	202	195	170
5-9	24	23	18	21	18	35	26	29	17	21	25	16
10-14	25	21	19	24	22	32	21	20	16	32	18	16
15-19	42	41	34	41	38	53	43	72	50	58	56	57
20-24	43	47	48	54	53	61	66	91	62	71	65	78
25-29	59	49	73	88	82	82	70	73	81	71	94	94
30-34	104	103	91	95	108	99	109	121	122	112	126	127
35-39	147	158	173	171	178	197	215	157	202	206	206	198
40-44	291	282	268	256	287	307	306	337	305	242	228	206
45-49	461	418	440	410	405	413	338	334	334	363	306	348
50-54	517	438	488	463	462	436	457	472	454	471	437	397
55-59	582	589	610	545	598	594	600	602	640	655	740	733
60-64	858	799	860	917	1012	1025	1056	1088	1111	1204	1200	1190
65-69	1488	1511	1544	1544	1717	1788	1725	1892	1815	1847	1865	1796
70-74	2495	2535	2575	2633	2728	2632	2640	2776	2732	2817	2953	3013
75-79	3726	3658	3761	3665	4102	4169	4313	4342	4488	4643	4467	4586
80-84	5033	5218	5415	5354	5785	5487	5500	5555	5413	5182	4896	4673
85-89	5318	5239	5183	4835	5278	4463	4408	4338	4125	3829	3749	3536
90-	3816	3633	3284	3187	3214	2950	2620	2538	2418	2342	2034	1921

3.02 Alle vuoden ikäisenä kuolleet iän ja sukupuolen mukaan 1986-97

Döda under första levnadsåret efter ålder och kön 1986-97

Infant deaths by age and sex 1986-97

Ikä/Vuorokausi/Kuukausi Ålder/Dygn/Månader Age/Days/Months	Vuosi - År - Year											
	1997	1996	1995	1994	1993	1992	1991	1990	1989	1988	1987	1986
Molemmat sukupuolet - Boda könen - Both sexes												
Yhteensä - Totalt - Total	232	242	248	308	287	344	383	368	382	385	369	353
0 vrk - dygn - days	79	93	73	113	103	130	138	112	116	116	118	79
1-6 vrk - dygn - days	51	45	55	75	62	72	88	88	97	81	75	115
7-27 vrk - dygn - days	36	41	42	39	33	46	50	45	48	53	58	48
28 vrk - 11kk	68	63	78	81	89	96	107	123	121	135	118	111
28 dygn - 11 månader 28 days - 11 months												
Miehet - Män - Men												
Yhteensä - Totalt - Total	128	140	138	169	164	198	217	186	216	214	211	213
0	41	53	46	69	60	79	82	54	67	60	65	51
1-6	26	26	32	41	36	39	49	46	52	55	50	69
7-27	22	25	21	16	15	28	27	24	26	32	28	29
28 vrk - 11 kk	40	36	39	43	53	52	59	62	71	67	68	64
Naiset - Kvinnor - Women												
Yhteensä - Totalt - Total	104	102	110	139	123	146	166	182	166	171	158	140
0	38	40	27	44	43	51	56	58	49	56	53	28
1-6	25	19	23	34	26	33	39	42	45	26	25	46
7-27	14	16	21	23	18	18	23	21	22	21	30	19
28 vrk - 11 kk	28	27	39	38	36	44	48	61	50	68	50	47

3.03 Kuolleet kaupunkimaisuuden ja maakunnan mukaan 1990-97

Döda efter urbaniseringsgrad och landskap 1990-97

Deaths by degree of urbanisation and region 1990-97

Alue Område Area	Vuosi - År - Year								
	1997	1996	1995	1994	1993	1992	1991	1990	
Koko maa - Hela landet - Whole country	49108	49167	49280	48000	50988	49844	49294	50058	
Kaupunkimaiset kunnat	26386	26650	26609	25371	26985	26493	26256	26960	
Urbana kommuner Urban municipalities									
Taajaan asutut kunnat	8006	7978	7854	7874	8429	8242	7915	8033	
Tätortskommuner Semi-urban municipalities									
Maaseutumaiset kunnat	14716	14539	14817	14755	15574	15109	15123	15065	
Landsbygdskommuner Rural municipalities									
Uusimaa - Nyland	9805	9902	9680	9433	10033	9753	9853	10001	
Itä-Uusimaa - Östra Nyland	862	882	832	867	910	899	882	948	
Varsinais-Suomi - Egentliga Finland	4490	4415	4602	4415	4729	4568	4596	4498	
Satakunta	2581	2668	2580	2540	2589	2593	2573	2550	
Häme - Tavastland	1732	1726	1776	1764	1757	1621	1764	1775	
Pirkanmaa - Birkaland	4468	4457	4455	4322	4659	4643	4311	4591	
Päijät-Häme	2037	2115	1977	2025	2099	2028	2032	2136	
Kymenlaakso - Kymmenedalen	2169	2211	2210	2114	2255	2300	2243	2256	
Etelä-Karjala - Södra Karelen	1617	1590	1643	1501	1668	1618	1653	1579	
Etelä-Savo - Södra Savolax	1937	2028	1983	1932	2180	2090	2122	2075	
Pohjois-Savo - Norra Savolax	2696	2661	2743	2651	2844	2648	2571	2769	
Pohjois-Karjala - Norra Karelen	1942	1932	1906	2005	2027	1986	1944	2001	
Keski-Suomi - Mellersta Finland	2485	2421	2569	2439	2635	2598	2488	2643	
Etelä-Pohjanmaa - Södra Österbotten	2093	2112	2201	2104	2257	2215	2219	2058	
Vaasan rannikkoseutu - Vasa kustregion	1657	1719	1752	1668	1837	1666	1636	1777	
Keski-Pohjanmaa - Mellersta Österbotten	619	610	586	583	578	577	605	592	
Pohjois-Pohjanmaa - Norra Österbotten	2911	2756	2788	2706	2896	2915	2828	2844	
Kainuu - Kajanaland	916	938	914	874	966	970	931	938	
Lappi - Lappland	1850	1743	1825	1796	1828	1878	1787	1801	
Ahvenanmaa - Åland	241	281	258	261	241	278	256	226	

3.04 Kuolleet kuukausittain 1986-97

Döda månadsvis 1986-97

Deaths by month 1986-97

Kuukausi Månad Month	Vuosi - År - Year											
	1997	1996	1995	1994	1993	1992	1991	1990	1989	1988	1987	1986
Yhteensä - Totalt - Total	49108	49167	49280	48000	50988	49844	49294	50058	49110	49063	47949	47135
Tammikuu - Januari	4550	5243	4405	4663	4401	4642	4515	5105	4771	4204	4514	4315
Helmi-kuu - Februari	3986	4304	3902	3899	4084	4546	3838	4072	3748	3913	3883	3999
Maalis-kuu - Mars	4363	4278	4373	3991	4953	4176	4390	4201	4028	4258	4044	4220
Huhtikuu - April	4104	3914	4096	3876	4310	3985	4146	3922	3806	4158	3916	3878
Toukokuu - Maj	4060	4027	4243	3868	4008	4135	4043	4074	3866	4033	4039	3917
Kesäkuu - Juni	3990	3856	3961	3943	3875	4016	4108	4142	3965	4163	3843	3890
Heinäkuu - Juli	3798	3852	3983	4220	3874	3945	4125	4082	3885	4289	3945	3670
Elokuu - Augusti	3856	3819	3818	3763	3797	3988	3945	3895	3977	3869	3838	3719
Syyskuu - September	3818	3772	3955	3800	3995	3920	3967	3879	3946	3758	3715	3747
Lokakuu - Oktober	4197	3880	3983	4018	4086	4118	3939	4101	4099	3942	3848	3837
Marraskuu - November	3975	3821	3945	3786	4101	4026	3936	4141	4204	3956	4010	3722
Joulukuu - December	4411	4401	4616	4173	5504	4347	4342	4444	4815	4520	4354	4221

3.05 Kuolleisuus iän ja sukupuolen mukaan 1986-97, promillea keskväkiluvusta

Dödlighet efter ålder och kön 1986-97, i promille av medelfolkmängden

Mortality by age and sex 1986-97, per 1,000 of mean population

Ikä Ålder Age	Vuosi - År - Year											
	1997	1996	1995	1994	1993	1992	1991	1990	1989	1988	1987	1986
Miehet - Män - Males												
Yhteensä - Totalt - Total	9,6	9,7	9,8	9,5	10,0	10,1	10,1	10,3	10,2	10,3	10,2	10,1
0-4	1,0	1,0	1,0	1,2	1,2	1,4	1,6	1,5	1,6	1,5	1,6	1,5
5-9	0,3	0,2	0,2	0,1	0,2	0,2	0,2	0,2	0,2	0,2	0,2	0,2
10-14	0,2	0,3	0,2	0,2	0,2	0,2	0,2	0,3	0,3	0,2	0,3	0,3
15-19	0,6	0,6	0,8	0,9	0,7	0,8	0,9	1,0	1,1	0,9	0,9	0,8
20-24	1,2	1,2	1,0	1,2	1,1	1,3	1,5	1,6	1,4	1,3	1,2	1,3
25-29	1,2	1,4	1,2	1,3	1,5	1,4	1,5	1,4	1,5	1,5	1,5	1,4
30-34	1,3	1,6	1,6	1,4	1,7	1,9	2,1	2,0	2,1	2,0	2,0	1,9
35-39	2,2	2,3	2,3	2,4	2,3	2,8	3,0	2,9	2,6	2,9	2,8	2,5
40-44	3,4	3,5	3,5	3,7	3,6	3,9	3,9	4,1	4,0	4,1	3,7	3,9
45-49	4,8	5,1	5,2	5,0	5,0	5,4	5,6	5,6	5,6	5,8	5,3	5,8
50-54	7,2	6,7	7,3	6,9	7,7	7,8	7,7	8,5	8,5	8,7	8,7	9,5
55-59	10,6	11,0	11,0	10,6	11,7	11,5	12,3	13,2	14,0	14,3	14,2	14,7
60-64	15,5	16,4	17,4	18,2	18,8	20,1	20,8	21,2	22,6	21,5	22,7	23,4
65-69	26,3	28,1	28,9	27,6	30,4	31,0	32,5	33,0	32,9	34,3	36,1	35,0
70-74	42,9	44,4	46,2	46,4	48,6	50,1	49,2	51,6	52,2	54,4	54,1	55,4
75-79	68,4	72,4	73,3	72,0	78,8	81,2	78,0	81,0	79,4	84,0	83,7	83,9
80-84	111,6	114,3	116,8	117,0	126,0	124,6	117,7	125,1	121,8	128,0	128,3	127,9
85-89	183,2	176,3	180,0	169,3	194,2	186,2	193,2	200,3	188,6	190,3	193,4	185,7
90-	274,7	308,4	285,4	292,5	307,5	293,4	286,9	298,4	298,2	289,4	276,0	281,3
Naiset - Kvinnor - Females												
Yhteensä - Totalt - Total	9,5	9,5	9,5	9,4	10,1	9,6	9,6	9,9	9,6	9,6	9,3	9,1
0-4	0,8	0,8	0,9	1,0	0,9	1,1	1,3	1,3	1,4	1,3	1,3	1,1
5-9	0,2	0,1	0,1	0,1	0,1	0,2	0,2	0,2	0,1	0,1	0,2	0,1
10-14	0,2	0,1	0,1	0,1	0,1	0,2	0,1	0,1	0,1	0,2	0,1	0,1
15-19	0,3	0,3	0,2	0,3	0,2	0,3	0,3	0,5	0,3	0,4	0,4	0,3
20-24	0,3	0,3	0,3	0,4	0,3	0,4	0,4	0,5	0,4	0,4	0,4	0,4
25-29	0,4	0,3	0,4	0,5	0,5	0,4	0,4	0,4	0,4	0,4	0,5	0,5
30-34	0,6	0,6	0,5	0,5	0,6	0,5	0,6	0,6	0,6	0,6	0,6	0,6
35-39	0,8	0,8	0,9	0,9	0,9	1,0	1,1	0,8	1,0	1,0	1,0	0,9
40-44	1,5	1,4	1,3	1,3	1,4	1,4	1,4	1,6	1,5	1,2	1,3	1,2
45-49	2,2	2,0	2,1	2,0	2,1	2,3	2,1	2,2	2,3	2,5	2,1	2,4
50-54	2,9	2,7	3,2	3,2	3,2	3,0	3,2	3,4	3,3	3,5	3,3	3,0
55-59	4,1	4,2	4,4	4,0	4,5	4,6	4,6	4,6	4,8	4,8	5,3	5,2
60-64	6,8	6,3	6,7	7,1	7,6	7,6	7,7	7,9	8,1	8,8	8,7	8,6
65-69	11,4	11,5	11,8	11,8	13,2	13,7	13,2	14,5	14,1	14,9	15,4	15,1
70-74	20,7	21,1	21,4	22,4	24,1	23,8	24,6	26,6	26,1	26,3	27,2	27,3
75-79	39,2	39,8	42,5	41,4	45,5	45,9	46,9	46,5	47,8	49,6	48,2	50,4
80-84	74,1	76,4	78,7	78,0	84,9	81,7	83,9	87,3	88,2	88,0	87,1	87,2
85-89	135,7	138,5	142,5	139,6	159,6	141,4	147,2	151,5	151,0	146,2	149,3	149,1
90-	260,4	261,3	249,3	255,9	269,9	257,7	243,8	253,8	257,7	268,8	252,0	256,8

3.06 Ruotsinkielisen väestön kuolleisuus iän ja sukupuolen mukaan 1986-97, promillea keskväkiluvusta
 Dödligheten bland den svenskspråkiga befolkningen efter ålder och kön 1986-97, i promille av medelfolkmängden
 Mortality of Swedish-speaking population by age and sex 1986-97, per 1,000 of mean population

Ikä Ålder Age	Vuosi - År - Year											
	1997	1996	1995	1994	1993	1992	1991	1990	1989	1988	1987	1986
Miehet - Män - Males												
Yhteensä - Total - Totalt	11,4	12,4	11,8	12,0	12,8	13,0	12,6	12,7	12,5	12,7	12,3	12,4
0-4	0,5	0,5	0,9	0,5	0,9	0,9	1,4	0,8	1,3	1,7	0,8	0,3
5-9	0,2	-	-	0,2	0,2	0,2	0,2	0,1	0,1	-	0,1	0,2
10-14	0,1	0,2	0,1	0,3	0,2	0,1	0,3	0,3	-	0,2	-	0,3
15-19	0,3	0,3	1,0	0,5	0,5	0,8	0,5	1,1	1,0	0,7	0,3	0,6
20-24	0,5	1,1	0,6	0,9	0,8	0,7	1,3	1,4	0,8	0,6	1,0	1,1
25-29	0,8	1,4	0,9	0,6	0,7	0,7	0,9	0,7	0,4	1,0	0,5	1,2
30-34	0,6	0,9	0,9	0,8	1,0	1,1	1,9	0,8	1,1	1,4	1,0	1,1
35-39	1,1	1,5	1,3	1,2	1,0	1,6	2,1	1,3	1,7	1,7	1,7	1,4
40-44	1,7	2,0	1,1	2,4	2,5	2,1	2,8	2,7	2,6	2,8	2,5	2,0
45-49	3,0	3,2	3,2	2,8	3,5	4,6	4,2	3,3	3,6	4,1	3,9	4,0
50-54	4,9	4,5	5,8	4,3	5,1	5,5	5,0	5,8	6,0	7,0	4,5	5,9
55-59	7,5	8,3	10,2	6,6	10,9	8,0	9,7	8,9	11,8	11,1	9,8	9,4
60-64	10,9	11,2	13,8	15,5	15,8	15,2	18,4	15,4	17,9	16,1	18,5	16,7
65-69	19,3	25,1	22,0	23,6	23,9	26,7	23,7	28,7	25,3	26,0	25,3	28,4
70-74	38,4	42,3	39,8	40,8	40,8	41,2	39,9	45,6	46,2	47,5	45,5	51,6
75-79	57,7	63,5	60,4	69,0	67,7	71,8	70,8	69,1	73,9	68,4	76,1	76,4
80-84	101,0	105,2	93,7	100,5	113,0	125,8	104,0	118,5	101,6	114,6	115,3	125,0
85-89	178,9	161,3	163,7	158,6	198,0	175,9	171,1	187,7	188,0	205,9	190,7	143,3
90-	267,3	304,3	296,4	310,0	325,8	285,7	308,6	230,2	241,0	275,1	258,4	298,5
Naiset - Kvinnor - Females												
Yhteensä - Total - Totalt	13,5	14,0	13,2	12,7	14,8	14,0	13,6	14,2	14,1	13,9	13,4	13,0
0-4	0,3	0,3	0,7	0,4	0,9	0,3	1,6	1,9	1,6	0,6	1,1	0,5
5-9	-	0,4	-	-	-	0,2	0,4	0,2	0,1	0,1	0,1	-
10-14	-	0,4	-	0,1	-	0,4	0,4	0,1	0,1	0,1	0,1	-
15-19	0,2	0,2	0,2	0,4	-	0,4	0,6	0,5	0,5	0,3	0,4	0,3
20-24	0,1	0,1	0,1	0,2	-	0,1	0,4	0,7	-	0,1	0,2	0,2
25-29	0,5	-	0,2	0,1	0,2	0,6	-	0,2	0,6	0,6	0,1	0,6
30-34	0,9	0,2	0,5	0,2	0,3	0,5	0,3	0,2	0,3	0,2	0,5	0,7
35-39	0,9	0,8	0,3	0,7	0,6	0,8	1,0	1,2	0,8	1,1	1,1	0,9
40-44	1,4	0,6	1,1	1,8	1,0	1,1	0,7	0,7	1,0	1,1	1,1	0,7
45-49	1,4	1,1	2,2	2,0	1,4	2,4	1,7	1,6	2,9	2,2	2,1	2,5
50-54	3,1	2,6	2,5	2,9	3,3	2,5	3,2	2,3	2,7	3,1	4,1	1,9
55-59	3,3	3,3	3,4	3,1	5,1	4,6	4,3	4,8	4,7	4,1	5,5	5,0
60-64	8,0	6,3	5,8	5,6	7,4	9,9	7,5	7,7	7,8	8,5	7,3	9,3
65-69	11,0	10,3	11,5	12,3	11,3	11,0	11,3	13,8	11,7	11,6	11,1	12,8
70-74	21,7	17,1	17,7	17,8	23,7	22,1	22,9	24,3	21,6	22,8	24,0	20,7
75-79	33,1	40,0	37,3	36,7	41,3	43,3	38,2	42,7	43,6	40,6	41,4	41,0
80-84	68,2	76,1	66,1	62,2	74,8	72,7	73,8	72,4	83,4	85,2	75,8	78,5
85-89	153,8	123,6	122,9	126,2	149,1	126,2	138,7	149,1	138,8	132,4	138,3	133,9
90-	237,1	264,2	238,9	217,4	268,1	240,8	225,9	237,4	249,9	267,5	244,7	252,4

3.07 Imeväiskuolleisuus ja perinataaliskuolleisuus sukupuolen mukaan 1986-97

Spädbarnsdödlighet och perinatal dödlighet efter kön 1986-97

Neo-natal mortality and perinatal mortality by sex 1986-97

Vuosi År Year	Kuolleisuus ensimmäisenä - Dödlighet under första - Mortality during the first												Perinataaliskuolleisuus Perinatal dödlighet		
	Elinvuorokautena Levnadsdygnet Day of life			Elinviikkona Levnadsveckan Week of life			4 elinviikkona 4 levnadsveckor 4 weeks of life			Elinvuotena Levnadsåret Year of life			Perinataaliskuolleisuus Perinatal dödlighet		
	Yhteensä Totalt		Sukupuoli - Kön - Sex	Yhteensä Totalt		Sukupuoli - Kön - Sex	Yhteensä Totalt		Sukupuoli - Kön - Sex	Yhteensä Totalt		Sukupuoli - Kön - Sex			
	Total	M	N/KF	Total	M	N/KF	Total	M	N/KF	Total	M	N/KF	Total	M	N/KF
1986	1,3	1,6	0,9	3,2	3,9	2,5	4,0	4,8	3,1	5,8	6,8	4,7
1987	2,0	2,1	1,8	3,2	3,8	2,7	4,2	4,7	3,7	6,2	6,9	5,4	7,9	8,6	7
1988	1,8	1,9	1,8	3,1	3,6	2,7	3,9	4,5	3,3	6,1	6,6	5,5	7,8	8,5	7,2
1989	1,8	2,0	1,5	3,4	3,7	3,0	4,1	4,5	3,7	6,0	6,7	5,4	7,3	7,7	6,8
1990	1,7	1,6	1,8	3,1	3,0	3,1	3,7	3,7	3,8	5,6	5,5	5,7	7,1	7,2	7
1991	2,1	2,5	1,7	3,5	3,9	3,0	4,2	4,8	3,7	5,9	6,5	5,2	7,5	8,4	6,7
1992	1,9	2,3	1,6	3,0	3,5	2,6	3,7	4,3	3,1	5,2	5,8	4,5	7,0	7,4	6,5
1993	1,6	1,8	1,4	2,5	2,9	2,2	3,1	3,4	2,7	4,4	5,0	3,9	6,1	6,6	5,6
1994	1,7	2,1	1,4	2,9	3,3	2,4	3,5	3,8	3,2	4,7	5,1	4,3	6,2	7,2	5,2
1995	1,3	1,6	0,9	2,0	2,4	1,6	2,7	3,1	2,3	3,9	4,3	3,6	6,0	6,4	5,6
1996	1,5	1,7	1,4	2,3	2,5	2,0	2,9	3,3	2,5	4,0	4,5	3,4	5,7	6,0	5,3
1997	1,3	1,4	1,3	2,2	2,2	2,1	2,8	2,9	2,6	3,9	4,2	3,6	5,9	6,2	5,5

3.08 Leskeksi jääneet sukupuolen ja iän mukaan 1990-97, promillea naimisissa olevien keskväkiluvusta

Nyblivna änkor och änklingar efter kön och ålder 1990-97, i promille av alla gifta i medelfolkmängden

Newly widowed by age and sex 1990-97, per 1,000 married of mean population

Ikä Ålder / Age	Vuosi - År - Year							
	1997	1996	1995	1994	1993	1992	1991	1990
Miehet - Män - Males								
15-24	0,0	0,2	0,1	0,1	0,2	0,1	0,3	0,3
25-29	0,3	0,1	0,3	0,4	0,3	0,3	0,2	0,3
30-34	0,3	0,3	0,4	0,3	0,3	0,3	0,4	0,4
35-39	0,5	0,5	0,6	0,5	0,5	0,7	0,5	0,6
40-44	0,8	0,7	0,8	0,8	0,9	1,0	0,9	1,0
45-49	1,3	1,3	1,3	1,2	1,3	1,4	1,3	1,3
50-54	2,1	1,8	2,0	2,1	2,2	2,0	2,2	2,2
55-59	2,6	3,0	3,1	3,2	3,2	3,6	3,4	3,5
60-64	4,7	4,7	5,2	5,1	5,5	5,5	5,5	6,0
65-69	8,2	7,6	9,2	9,2	8,5	10,0	9,5	9,7
70-74	14,0	14,6	14,3	14,5	16,7	15,6	16,5	17,0
75-79	23,5	24,6	26,5	25,2	29,8	28,6	28,0	29,5
80-	51,3	52,4	52,6	50,9	56,8	51,2	53,7	52,4
Naiset - Kvinnor - Females								
15-24	1,1	0,9	1,0	1,2	0,6	1,2	0,7	0,7
25-29	0,9	0,8	0,6	0,6	0,9	0,7	0,8	0,8
30-34	0,9	1,0	0,9	1,1	1,0	1,1	1,3	1,0
35-39	1,4	1,3	1,3	1,6	1,5	1,9	1,7	1,9
40-44	2,2	2,4	2,4	2,3	2,6	2,6	2,9	3,0
45-49	3,7	3,8	3,9	3,9	4,0	4,4	4,3	4,6
50-54	5,6	5,7	6,0	5,9	6,9	7,3	7,6	7,5
55-59	9,8	10,7	10,7	11,0	11,6	12,4	12,0	13,4
60-64	15,9	18,1	18,3	18,8	20,7	20,4	22,2	22,4
65-69	28,3	30,2	31,9	31,4	33,3	36,0	36,2	38,0
70-74	49,0	51,0	53,5	52,2	56,1	57,9	58,1	61,9
75-79	79,4	81,0	83,1	80,8	88,8	90,6	84,8	88,0
80-	125,8	130,9	125,1	130,7	135,2	131,7	119,5	136,1

3.09 Elinajanodote sukupuolen ja iän mukaan 1986-97

Återstående livslängd efter kön och ålder 1986-97

Life expectancy by sex and age 1986-97

Ikä Ålder Age	Vuosi - År - Year											
	1997	1996	1995	1994	1993	1992	1991	1990	1989	1988	1987	1986
Miehet - Män - Males												
0	73,4	73,0	72,8	72,8	72,1	71,7	71,3	70,9	70,9	70,7	70,7	70,5
5	68,8	68,4	68,2	68,3	67,5	67,1	66,9	66,4	66,4	66,2	66,2	66,1
10	63,9	63,5	63,2	63,3	62,6	62,2	61,9	61,5	61,5	61,3	61,3	61,1
15	59,0	58,5	58,3	58,4	57,7	57,3	57,0	56,6	56,6	56,3	56,4	56,2
20	54,1	53,7	53,5	53,6	52,9	52,5	52,3	51,9	51,9	51,6	51,6	51,4
25	49,4	49,0	48,8	48,9	48,1	47,8	47,6	47,3	47,2	46,9	46,9	46,7
30	44,7	44,3	44,1	44,2	43,5	43,1	43,0	42,6	42,6	42,3	42,3	42,1
35	40,0	39,6	39,4	39,5	38,8	38,5	38,4	38,0	38,0	37,7	37,7	37,4
40	35,4	35,1	34,8	35,0	34,3	34,0	33,9	33,5	33,4	33,2	33,1	32,9
45	31,0	30,6	30,4	30,6	29,8	29,6	29,5	29,1	29,1	28,8	28,7	28,5
50	26,7	26,4	26,1	26,3	25,5	25,3	25,3	24,9	24,8	24,6	24,4	24,3
55	22,6	22,2	22,0	22,1	21,4	21,3	21,2	20,9	20,8	20,6	20,4	20,3
60	18,6	18,3	18,1	18,2	17,6	17,4	17,4	17,1	17,1	16,9	16,7	16,7
65	15,0	14,6	14,5	14,6	14,0	13,9	14,0	13,7	13,8	13,5	13,4	13,4
70	11,7	11,5	11,4	11,4	10,9	10,9	11,0	10,7	10,9	10,6	10,6	10,5
75	8,9	8,7	8,7	8,8	8,3	8,3	8,4	8,2	8,3	8,1	8,1	8,1
80	6,6	6,5	6,4	6,5	6,1	6,2	6,3	6,1	6,2	6,1	6,1	6,1
Naiset - Kvinnor - Females												
0	80,5	80,5	80,2	80,2	79,5	79,4	79,3	78,9	78,9	78,7	78,7	78,7
5	75,9	75,9	75,6	75,6	74,8	74,9	74,8	74,4	74,4	74,2	74,2	74,2
10	70,9	70,9	70,6	70,6	69,9	69,9	69,9	69,5	69,5	69,3	69,3	69,2
15	66,0	66,0	65,7	65,7	64,9	65,0	64,9	64,5	64,5	64,3	64,3	64,2
20	61,1	61,1	60,7	60,7	60,0	60,1	60,0	59,6	59,6	59,4	59,4	59,3
25	56,1	56,1	55,8	55,8	55,1	55,2	55,1	54,8	54,7	54,6	54,5	54,5
30	51,2	51,2	50,9	51,0	50,2	50,3	50,2	49,9	49,8	49,7	49,6	49,6
35	46,4	46,4	46,1	46,1	45,4	45,5	45,4	45,1	45,0	44,8	44,8	44,7
40	41,6	41,5	41,3	41,3	40,6	40,7	40,6	40,2	40,2	40,0	40,0	39,9
45	36,8	36,8	36,5	36,5	35,8	36,0	35,9	35,5	35,5	35,2	35,2	35,2
50	32,2	32,2	31,9	31,9	31,2	31,3	31,2	30,9	30,8	30,6	30,6	30,6
55	27,7	27,6	27,3	27,5	26,6	26,8	26,7	26,4	26,3	26,1	26,0	26,0
60	23,2	23,1	22,9	22,9	22,2	22,3	22,2	21,9	21,9	21,7	21,7	21,6
65	18,9	18,7	18,6	18,6	17,9	18,1	18,0	17,7	17,7	17,6	17,5	17,5
70	14,8	14,7	14,6	14,5	14,0	14,2	14,1	13,8	13,8	13,7	13,7	13,6
75	11,2	11,0	10,9	11,0	10,4	10,7	10,6	10,4	10,4	10,3	10,4	10,2
80	8,1	7,9	7,9	7,9	7,4	7,7	7,7	7,5	7,5	7,5	7,5	7,5

3.10 Kuolleet syntymävuoden, iän, siviilisäädyn ja sukupuolen mukaan 1997

Döda efter födelseår, ålder, civilstånd och kön 1997

Deaths by year of birth, age, marital status and sex 1997

Syntymävuosi Födelseår Year of birth	Ikä Ålder Age	Yhteensä Totalt Total	Sukupuoli Kön Sex		Siviilisäätö - Civilstånd - Marital status							
			M	N/K/F	Naimattomat Ogitta Single		Naimisissa Giftna Married		Lesket Änklingar och änkor Widowed		Eronneet Frånskilda Divorced	
					M	N/K/F	M	N/K/F	M	N/K/F	M	N/K/F
Yhteensä - Totalt - Total		49108	23948	25160	4515	3961	12039	4805	4412	14145	2982	2249
1997	0	214	119	95	119	95	-	-	-	-	-	-
1996	0	18	9	9	9	9	-	-	-	-	-	-
	1	8	5	3	5	3	-	-	-	-	-	-
1995	1	10	6	4	6	4	-	-	-	-	-	-
	2	11	6	5	6	5	-	-	-	-	-	-
1994	2	9	4	5	4	5	-	-	-	-	-	-
	3	11	6	5	6	5	-	-	-	-	-	-
1993	3	3	1	2	1	2	-	-	-	-	-	-
	4	5	3	2	3	2	-	-	-	-	-	-
1992	4	4	3	1	3	1	-	-	-	-	-	-
	5	11	9	2	9	2	-	-	-	-	-	-
1991	5	2	-	2	-	2	-	-	-	-	-	-
	6	10	7	3	7	3	-	-	-	-	-	-
1990	6	8	4	4	4	4	-	-	-	-	-	-
	7	9	6	3	6	3	-	-	-	-	-	-
1989	7	6	4	2	4	2	-	-	-	-	-	-
	8	3	-	3	-	3	-	-	-	-	-	-
1988	8	7	6	1	6	1	-	-	-	-	-	-
	9	3	2	1	2	1	-	-	-	-	-	-
1987	9	7	4	3	4	3	-	-	-	-	-	-
	10	7	5	2	5	2	-	-	-	-	-	-
1986	11	4	2	2	2	2	-	-	-	-	-	-
	11	2	1	1	1	1	-	-	-	-	-	-
1985	12	5	2	3	2	3	-	-	-	-	-	-
	12	2	-	2	-	2	-	-	-	-	-	-
1984	13	10	7	3	7	3	-	-	-	-	-	-
	13	9	5	4	5	4	-	-	-	-	-	-
1983	14	6	3	3	3	3	-	-	-	-	-	-
	14	10	5	5	5	5	-	-	-	-	-	-
1982	15	9	4	5	4	5	-	-	-	-	-	-
	15	8	4	4	4	4	-	-	-	-	-	-
1981	16	16	9	7	9	7	-	-	-	-	-	-
	16	7	5	2	5	2	-	-	-	-	-	-
1979	17	14	11	3	11	3	-	-	-	-	-	-
	17	9	5	4	5	4	-	-	-	-	-	-
1978	18	20	17	3	17	3	-	-	-	-	-	-
	18	17	15	2	15	2	-	-	-	-	-	-
1977	19	20	14	6	14	6	-	-	-	-	-	-
	17	1	1	-	1	-	-	-	-	-	-	-
1976	19	23	17	6	17	6	-	-	-	-	-	-
	20	23	20	3	19	3	1	-	-	-	-	-
	20	17	17	-	17	-	-	-	-	-	-	-
	21	29	21	8	20	8	1	-	-	-	-	-

3.10 Kuolleet syntymävuoden, iän, siviilisäädyn ja sukupuolen mukaan 1997

Döda efter födelseår, ålder, civilstånd och kön 1997
Deaths by year of birth, age, marital status and sex 1997

(jatk.)

(forts.)

(cont.)

Syntymävuosi Födelseår Year of birth	Ikä Ålder Age	Yhteensä Totalt Total	Sukupuoli Kön Sex		Siviilisäätö - Civilstånd - Marital status							
			M	N/K/F	Naimattomat Ogifta Single		Naimisissa Gifta Married		Lasket Änklingar och änkor Widowed		Eronneet Frånskilda Divorced	
					M	N/K/F	M	N/K/F	M	N/K/F	M	N/K/F
1975	21	29	21	8	18	8	3	-	-	-	-	-
	22	21	16	5	13	5	2	-	-	-	1	-
1974	21	1	1	-	1	-	-	-	-	-	-	-
	22	27	24	3	24	2	-	1	-	-	-	-
	23	21	16	5	16	4	-	-	-	-	-	1
1973	23	16	13	3	13	3	-	-	-	-	-	-
	24	22	20	2	19	2	1	-	-	-	-	-
1972	24	23	17	6	13	6	2	-	-	-	2	-
	25	15	13	2	11	2	1	-	-	-	1	-
1971	25	28	19	9	18	7	1	2	-	-	-	-
	26	21	18	3	18	2	-	1	-	-	-	-
1970	26	25	22	3	19	3	2	-	-	-	1	-
	27	29	23	6	21	5	1	-	-	1	1	-
1969	27	19	17	2	14	1	1	1	-	-	2	-
	28	26	19	7	16	4	3	3	-	-	-	-
1968	28	26	20	6	17	5	3	-	-	-	-	1
	29	36	25	11	20	8	3	2	-	-	2	1
1967	29	37	27	10	20	5	4	3	-	-	3	2
	30	28	19	9	15	6	4	1	-	1	-	1
1966	30	41	28	13	21	10	6	3	-	-	1	-
	31	34	25	9	16	4	7	4	-	-	2	1
1965	31	42	27	15	21	10	2	3	-	1	4	1
	32	34	26	8	20	3	5	4	-	-	1	1
1964	32	40	28	12	20	6	6	5	-	-	2	1
	33	38	27	11	15	6	7	4	-	-	5	1
1963	33	35	28	7	17	3	8	3	-	-	3	1
	34	44	34	10	22	4	8	5	-	-	4	1
1962	34	24	14	10	7	5	5	3	-	-	2	2
	35	55	42	13	29	8	11	1	-	-	2	4
1961	35	46	34	12	24	5	6	7	-	-	4	-
	36	58	48	10	26	5	11	3	1	-	10	2
1960	36	58	47	11	17	3	17	5	2	-	11	3
	37	62	47	15	33	6	10	4	-	1	4	4
1959	37	50	35	15	16	6	9	5	-	-	10	4
	38	65	45	20	27	11	7	5	-	-	11	4
1958	38	58	40	18	22	4	14	11	-	-	4	3
	39	80	61	19	33	8	14	6	-	-	14	5
1957	39	49	35	14	20	7	6	4	-	1	9	2
	40	79	53	26	32	11	6	7	-	1	15	7
1956	40	99	75	24	34	8	21	10	-	-	20	6
	41	88	59	29	31	9	15	12	-	-	13	8
1955	41	90	63	27	31	9	17	11	-	-	15	7
	42	91	74	17	31	8	24	6	1	-	18	3
1954	42	90	74	16	34	5	20	8	-	1	20	2
	43	88	61	27	28	7	18	14	-	1	15	5

3.10 Kuolleet syntymävuoden, iän, siviilisäädyn ja sukupuolen mukaan 1997

Döda efter födelseår, ålder, civilstånd och kön 1997

Deaths by year of birth, age, marital status and sex 1997

(jatk.)

(forts.)

(cont.)

Syntymävuosi Födelseår Year of birth	Ikä Ålder Age	Yhteensä Totalt Total	Sukupuoli Kön Sex		Siviilisäätö - Civilstånd - Marital status							
			M	N/K/F	Naimattomat Ogifta Single		Naimisissa Gifta Married		Lesket Ärklingar och änkor Widowed		Eronneet Frånskilda Divorced	
					M	N/K/F	M	N/K/F	M	N/K/F	M	N/K/F
1953	43	118	79	39	37	6	17	24	1	3	24	6
	44	98	61	37	24	10	18	15	-	-	19	12
1952	44	136	87	49	39	13	22	21	1	-	25	15
	45	125	91	34	27	6	27	19	1	1	36	8
1951	45	139	85	54	31	16	36	21	1	3	17	14
	46	144	97	47	48	10	24	22	1	4	24	11
1950	46	119	81	38	24	11	26	12	3	-	28	15
	47	127	87	40	30	10	33	18	1	2	23	10
1949	47	155	116	39	41	5	40	23	2	3	33	8
	48	154	104	50	35	12	38	30	-	-	31	8
1948	48	169	115	54	29	6	47	17	2	6	37	25
	49	170	111	59	32	9	44	33	1	3	34	14
1947	49	199	153	46	45	9	67	23	1	1	40	13
	50	206	147	59	41	6	60	33	2	2	44	18
1946	50	184	127	57	35	11	48	22	-	5	44	19
	51	235	181	54	51	9	73	32	3	-	54	13
1945	51	213	150	63	29	11	69	32	3	6	49	14
	52	168	116	52	20	9	50	28	2	8	44	7
1944	52	156	108	48	25	3	48	30	4	3	31	12
	53	175	128	47	34	13	53	20	-	3	41	11
1943	53	154	104	50	32	7	46	23	3	9	23	11
	54	181	130	51	29	9	58	21	5	9	38	12
1942	54	136	100	36	16	5	53	20	2	5	29	6
	55	137	94	43	22	7	41	25	3	2	28	9
1941	55	211	154	57	36	7	76	25	2	10	40	15
	56	244	167	77	38	18	78	41	2	6	49	12
1940	56	157	116	41	28	9	54	23	8	5	26	4
	57	168	119	49	25	9	59	24	3	6	32	10
1939	56	1	1	-	-	-	-	-	-	-	1	-
	57	214	141	73	25	15	74	39	3	7	39	12
	58	217	149	68	34	8	79	36	3	5	33	19
1938	57	1	1	-	-	-	1	-	-	-	-	-
	58	233	170	63	39	5	86	37	5	9	40	12
	59	240	181	59	34	3	91	31	5	13	51	12
1937	59	227	175	52	48	6	82	31	4	5	41	10
	60	243	167	76	38	6	71	36	7	14	51	20
1936	60	242	162	80	33	14	86	46	5	4	38	16
	61	241	166	75	40	13	88	33	8	9	30	20
1935	60	1	-	1	-	1	-	-	-	-	-	-
	61	230	160	70	40	10	90	29	5	17	25	14
	62	281	183	98	33	14	105	46	10	19	35	19
1934	62	264	184	80	46	11	88	37	7	15	43	17
	63	291	196	95	42	7	109	52	15	20	30	16
1933	63	268	178	90	37	15	106	41	9	21	26	13
	64	279	187	92	42	16	115	49	6	18	24	9
1932	64	302	201	101	44	17	114	44	9	23	34	17
	65	334	221	113	42	18	124	47	11	32	44	16

3.10 Kuolleet syntymävuoden, iän, siviilisäädyn ja sukupuolen mukaan 1997

(jatk.)

Döda efter födelseår, ålder, civilstånd och kön 1997

(forts.)

Deaths by year of birth, age, marital status and sex 1997

(cont.)

Syntymävuosi Födelseår Year of birth	Ikä Ålder Age	Yhteensä Totalt Total	Sukupuoli Kön Sex		Siviilisäätö - Civilstånd - Marital status								
			M	N/K/F	Naimattomat Ogifta Single		Naimisissa Gifta Married		Lesket Änklingar och änkor Widowed		Eronneet Frånskilda Divorced		
					M	N/K/F	M	N/K/F	M	N/K/F	M	N/K/F	
1931	64	1	1	-	-	-	1	-	-	-	-	-	-
	65	346	231	115	55	14	118	56	20	30	38	15	
	66	412	275	137	52	17	149	69	23	31	51	20	
1930	65	2	1	1	-	-	1	-	-	-	-	1	-
	66	435	291	144	52	16	175	78	17	31	47	19	
	67	418	277	141	53	18	166	65	18	44	40	14	
1929	67	433	285	148	53	17	160	68	33	41	39	22	
	68	432	274	158	44	24	170	67	30	45	30	22	
1928	67	1	1	-	-	-	1	-	-	-	-	-	-
	68	474	296	178	40	28	185	82	26	45	45	23	
	69	529	337	192	62	29	199	80	30	60	46	23	
1927	67	1	1	-	-	-	1	-	-	-	-	-	-
	68	1	1	-	-	-	1	-	-	-	-	-	-
	69	460	299	161	48	20	190	69	37	54	24	18	
	70	507	321	186	54	34	183	70	39	66	45	16	
1926	70	516	311	205	37	37	212	84	28	69	34	15	
	71	569	329	240	40	31	214	92	44	88	31	29	
1925	71	532	322	210	49	25	188	72	44	84	41	29	
	72	595	362	233	43	34	251	70	37	100	31	29	
1924	71	2	1	1	1	-	-	-	-	-	-	-	1
	72	558	316	242	42	32	201	77	36	102	37	31	
	73	714	405	309	56	44	252	103	59	133	38	29	
1923	73	644	370	274	50	37	239	89	43	116	38	32	
	74	665	369	296	46	37	236	73	57	157	30	29	
1922	74	638	340	298	44	47	199	87	70	131	27	33	
	75	660	343	317	33	38	228	84	50	162	32	33	
1921	74	1	-	1	-	-	-	-	-	1	-	-	-
	75	706	356	350	40	36	233	104	62	177	21	33	
	76	726	355	371	34	50	232	89	57	202	32	30	
1920	75	2	1	1	-	-	-	-	1	-	-	-	1
	76	783	371	412	31	57	246	88	68	234	26	33	
	77	794	378	416	32	59	248	96	76	223	22	38	
1919	76	1	-	1	-	-	-	-	-	1	-	-	-
	77	612	279	333	30	37	176	74	52	198	21	24	
	78	580	270	310	13	32	174	68	63	183	20	27	
1918	78	674	304	370	30	48	197	75	61	217	16	30	
	79	766	359	407	23	46	219	70	107	265	10	26	
1917	77	1	1	-	-	-	-	-	1	-	-	-	-
	79	743	305	438	16	59	192	74	85	271	12	34	
	80	765	348	417	24	44	228	71	76	268	20	34	
1916	79	1	1	-	-	-	1	-	-	-	-	-	-
	80	730	307	423	21	52	180	54	89	290	17	27	
	81	766	299	467	21	58	171	66	85	309	22	34	
1915	80	2	-	2	-	-	-	-	-	1	-	-	1
	81	779	301	478	19	59	176	71	91	305	15	43	
	82	764	294	470	25	67	154	67	94	310	21	26	
1914	81	1	-	1	-	-	-	-	-	1	-	-	-
	82	879	352	527	29	58	188	68	122	366	13	35	
	83	878	347	531	30	71	185	68	117	354	15	38	

3.10 Kuolleet syntymävuoden, iän, siviilisäädyn ja sukupuolen mukaan 1997

Döda efter födelseår, ålder, civilstånd och kön 1997

Deaths by year of birth, age, marital status and sex 1997

(jatk.)

(forts.)

(cont.)

Syntymävuosi Födelseår Year of birth	Ikä Ålder Age	Yhteensä Totalt Total	Sukupuoli Kön Sex		Siviilisäätö - Civilstånd - Marital status							
					Naimattomat Ogifta Single		Naimisissa Giffta Married		Lesket Änklingar och änkor Widowed		Eronneet Frånskilda Divorced	
			M	N/K/F	M	N/K/F	M	N/K/F	M	N/K/F	M	N/K/F
1913	83	861	303	558	15	63	174	60	100	405	14	30
	84	870	281	589	25	92	149	59	92	405	15	33
1912	83	1	1	-	-	-	1	-	-	-	-	-
	84	887	317	570	27	68	147	50	135	409	8	43
	85	865	301	564	17	77	132	49	133	408	19	30
1911	85	862	325	537	21	84	148	45	141	385	15	23
	86	863	272	591	15	86	132	57	114	407	11	41
1910	86	844	281	563	18	69	120	30	135	432	8	32
	87	781	242	539	15	79	107	37	110	394	10	29
1909	87	846	253	593	20	86	96	40	128	432	9	35
	88	759	234	525	11	91	94	21	118	382	11	31
1908	88	701	204	497	16	72	76	22	105	366	7	37
	89	651	187	464	12	68	64	17	106	355	5	24
1907	89	627	182	445	18	75	71	17	89	333	4	20
	90	572	140	432	12	65	49	21	73	327	6	19
1906	90	517	117	400	4	56	41	11	66	309	6	24
	91	469	104	365	5	55	34	16	62	276	3	18
1905	91	438	98	340	5	59	30	7	59	254	4	20
	92	393	91	302	5	48	27	8	55	227	4	19
1904	91	2	1	1	-	-	-	-	1	1	-	-
	92	375	92	283	3	34	23	3	63	235	3	11
	93	310	58	252	8	40	15	8	31	197	4	7
1903	93	294	75	219	4	32	12	4	56	170	3	13
	94	238	49	189	4	32	7	-	38	147	-	10
1902	93	1	-	1	-	-	-	-	-	1	-	-
	94	219	43	176	5	31	8	3	29	136	1	6
	95	198	45	153	2	32	5	-	38	116	-	5
1901	95	175	32	143	2	31	5	-	24	100	1	12
	96	139	25	114	2	19	6	1	17	87	-	7
1900	96	90	16	74	1	17	2	-	11	54	2	3
	97	80	17	63	-	13	4	1	13	43	-	6
1899	96	1	-	1	-	-	-	-	-	1	-	-
	97	82	18	64	2	9	3	1	13	53	-	1
	98	46	12	34	2	7	2	-	8	27	-	-
1898	98	46	9	37	-	3	3	-	5	33	1	1
	99	38	9	29	-	8	1	-	8	21	-	-
1897	99	39	2	37	-	4	1	-	1	32	-	1
	100	37	5	32	1	5	1	-	3	25	-	2
1896	100	25	6	19	1	5	1	-	4	13	-	1
	101	16	2	14	-	3	-	-	2	11	-	-
1895	101	16	3	13	-	4	1	1	2	8	-	-
	102	9	1	8	-	3	1	-	-	5	-	-
1894	102	9	2	7	-	2	-	-	2	4	-	1
	103	5	-	5	-	2	-	-	-	3	-	-
1893	103	4	-	4	-	1	-	-	-	3	-	-
	104	3	1	2	-	-	-	-	1	2	-	-
1892	104	2	-	2	-	1	-	-	-	1	-	-
	105	1	-	1	-	-	-	-	-	1	-	-

3.11 Kuolleet sukupuolen, iän, siviilisäädyn ja maakunnan mukaan 1997

Döda efter kön, ålder, civilstånd och landskap 1997

Deaths by age, marital status, sex and region 1997

Maakunta Landskap Region	Ikä - Ålder - Age													
	Yhteensä Total	0	1-4	5-9	10-14	15-19	20-24	25-29	30-34	35-39	40-44	45-49	50-54	55-59

Molemmat sukupuolet - Båda könen - Both sexes

Yhteensä - Totalt - Total	49108	232	61	66	55	144	229	262	360	581	977	1501	1808	2050
Uusimaa - Nyland	9805	50	13	7	14	23	56	59	90	143	225	331	449	485
Itä-Uusimaa - Östra Nyland	862	3	1	2	-	-	3	2	6	9	15	23	30	45
Varsinais-Suomi - Egentliga Finland	4490	12	5	4	8	12	22	26	22	37	65	140	134	166
Satakunta	2581	12	4	2	1	5	9	15	13	20	41	71	82	96
Häme - Tavastland	1732	5	3	3	3	3	4	8	12	21	33	52	66	57
Pirkanmaa - Birkaland	4468	31	7	12	3	12	20	29	30	38	64	136	171	171
Päijät-Häme	2037	11	2	1	1	10	17	11	11	22	42	46	78	95
Kymenlaakso - Kymmenedalen	2169	9	2	1	5	6	12	12	16	32	48	65	76	78
Etelä-Karjala - Södra Karelen	1617	5	4	3	1	3	4	7	10	13	30	43	68	77
Etelä-Savo - Södra Savolax	1937	4	2	3	1	8	14	12	10	18	46	61	60	70
Pohjois-Savo - Norra Savolax	2696	11	2	5	3	2	13	6	21	42	63	90	99	111
Pohjois-Karjala - Norra Karelen	1942	3	1	6	-	2	3	8	17	32	39	76	65	75
Keski-Suomi - Mellersta Finland	2485	14	3	-	2	9	7	16	19	32	56	71	95	94
Etelä-Pohjanmaa - Södra Österbotten	2093	9	2	1	2	13	5	7	9	20	34	51	51	78
Vaasan rannikkoseutu - Vasa kustregion	1657	9	2	2	1	4	6	8	9	13	17	30	41	54
Keski-Pohjanmaa - Mellersta Österbotten	619	1	-	-	-	4	2	5	4	5	9	14	25	18
Pohjois-Pohjanmaa - Norra Österbotten	2911	18	3	7	6	13	20	21	22	41	70	96	106	139
Kainuu - Kajanaland	916	9	2	2	2	2	4	2	15	12	31	32	36	42
Lappi - Lappland	1850	14	3	5	2	13	7	6	21	30	45	66	66	88
Ahvenanmaa - Åland	241	2	-	-	-	-	1	2	3	1	4	7	10	11

Miehet - Män - Males

Yhteensä - Totalt - Total	23948	128	34	42	30	102	186	203	256	434	686	1040	1291	1468
Uusimaa - Nyland	4524	30	8	6	7	16	44	47	55	107	150	209	309	325
Itä-Uusimaa - Östra Nyland	436	1	-	1	-	-	3	1	6	6	11	16	23	37
Varsinais-Suomi - Egentliga Finland	2177	4	4	4	4	8	19	20	15	28	49	101	100	114
Satakunta	1225	3	3	-	-	3	5	13	7	12	27	54	62	68
Häme - Tavastland	808	3	1	2	2	2	3	6	9	18	23	38	51	34
Pirkanmaa - Birkaland	2133	16	6	4	3	7	18	25	23	33	51	96	116	119
Päijät-Häme	976	7	1	-	-	9	14	8	6	14	34	37	50	69
Kymenlaakso - Kymmenedalen	1069	5	2	-	3	3	10	9	14	21	35	46	62	56
Etelä-Karjala - Södra Karelen	802	-	2	3	-	-	3	6	8	10	23	24	57	62
Etelä-Savo - Södra Savolax	987	3	1	2	1	5	10	10	9	15	28	45	45	55
Pohjois-Savo - Norra Savolax	1344	8	-	3	1	2	10	5	14	31	50	56	72	90
Pohjois-Karjala - Norra Karelen	995	2	-	4	-	1	3	7	13	27	27	58	47	62
Keski-Suomi - Mellersta Finland	1274	10	1	-	1	8	4	9	14	22	38	48	63	70
Etelä-Pohjanmaa - Södra Österbotten	1039	7	1	1	1	9	4	7	7	17	26	37	39	62
Vaasan rannikkoseutu - Vasa kustregion	770	6	1	2	1	2	6	8	7	10	11	18	25	31
Keski-Pohjanmaa - Mellersta Österbotten	305	-	-	-	-	4	1	2	4	5	7	11	18	14
Pohjois-Pohjanmaa - Norra Österbotten	1474	11	-	5	5	11	19	15	17	31	45	70	77	107
Kainuu - Kajanaland	514	5	1	1	-	1	3	-	12	9	22	26	27	24
Lappi - Lappland	973	5	2	4	1	11	6	3	15	18	29	45	42	62
Ahvenanmaa - Åland	123	2	-	-	-	-	1	2	1	-	-	5	6	7

Naiset - Kvinnor - Females

Yhteensä - Totalt - Total	25160	104	27	24	25	42	43	59	104	147	291	461	517	582
Uusimaa - Nyland	5281	20	5	1	7	7	12	12	35	36	75	122	140	160
Itä-Uusimaa - Östra Nyland	426	2	1	1	-	-	-	1	-	3	4	7	7	8
Varsinais-Suomi - Egentliga Finland	2313	8	1	-	4	4	3	6	7	9	16	39	34	52
Satakunta	1356	9	1	2	1	2	4	2	6	8	14	17	20	28
Häme - Tavastland	924	2	2	1	1	1	1	2	3	3	10	14	15	23
Pirkanmaa - Birkaland	2335	15	1	8	-	5	2	4	7	5	13	40	55	52
Päijät-Häme	1061	4	1	1	1	1	3	3	5	8	8	9	28	26
Kymenlaakso - Kymmenedalen	1100	4	-	1	2	3	2	3	2	11	13	19	14	22
Etelä-Karjala - Södra Karelen	815	5	2	-	1	3	1	1	2	3	7	19	11	15
Etelä-Savo - Södra Savolax	950	1	1	1	-	3	4	2	1	3	18	16	15	15
Pohjois-Savo - Norra Savolax	1352	3	2	2	2	-	3	1	7	11	13	34	27	21
Pohjois-Karjala - Norra Karelen	947	1	1	2	-	1	-	1	4	5	12	18	18	13
Keski-Suomi - Mellersta Finland	1211	4	2	-	1	1	3	7	5	10	18	23	32	24
Etelä-Pohjanmaa - Södra Österbotten	1054	2	1	-	1	4	1	-	2	3	8	14	12	16
Vaasan rannikkoseutu - Vasa kustregion	887	3	1	-	-	2	-	-	2	3	6	12	16	23
Keski-Pohjanmaa - Mellersta Österbotten	314	1	-	-	-	-	1	3	-	-	2	3	7	4
Pohjois-Pohjanmaa - Norra Österbotten	1437	7	3	2	1	2	1	6	5	10	25	26	29	32
Kainuu - Kajanaland	402	4	1	1	2	1	1	2	3	3	9	6	9	18
Lappi - Lappland	877	9	1	1	1	2	1	3	6	12	16	21	24	26
Ahvenanmaa - Åland	118	-	-	-	-	-	-	-	2	1	4	2	4	4

								Siviilisäätö - Civilstånd - Marital status				Yhteensä		Maakunta Landskap Region
60-64	65-69	70-74	75-79	80-84	85-89	90-	Naimaton	Naimisissa	Lesket	Eronneet	Totalt Total			
							Ogifta Single	Gifta Married	Änklingar och änkor Widowed	Frånskilda Divorced				

Molemmat sukupuolet - Båda könen - Both sexes

2643	4278	5941	7049	8183	7799	4889	8476	16844	18557	5231	49108	Yhteensä - Totalt - Total
580	829	1181	1243	1514	1512	1001	1738	3205	3378	1484	9805	Uusimaa - Nyland
50	70	99	122	135	155	92	144	312	329	77	862	Itä-Uusimaa - Östra Nyland
208	366	517	649	785	790	522	715	1599	1712	464	4490	Varsinais-Suomi - Egentliga Finland
134	227	312	351	450	460	276	388	908	1051	234	2581	Satakunta
86	138	220	244	268	319	187	258	607	690	177	1732	Häme - Tavastland
222	375	512	644	764	771	456	762	1502	1725	479	4468	Pirkanmaa - Birkaland
102	176	265	292	351	332	172	354	659	767	257	2037	Päijät-Häme
127	220	253	339	351	311	206	373	742	827	227	2169	Kymenlaakso - Kymmenedalen
88	148	179	246	284	245	159	232	566	647	172	1617	Etelä-Karjala - Södra Karelen
104	177	242	299	304	299	203	351	661	750	175	1937	Etelä-Savo - Södra Savolax
148	244	332	386	437	422	259	465	906	1083	242	2696	Pohjois-Savo - Norra Savolax
110	164	242	302	310	307	180	342	643	800	157	1942	Pohjois-Karjala - Norra Karelen
127	232	334	393	419	354	208	439	861	915	270	2485	Keski-Suomi - Mellersta Finland
108	180	264	330	377	341	211	373	760	826	134	2093	Etelä-Pohjanmaa - Södra Österbotten
61	108	190	254	327	298	223	248	639	681	89	1657	Vaasan rannikkoseutu - Vasa kustregion
32	51	79	104	128	92	46	118	232	242	27	619	Keski-Pohjanmaa - Mellersta Österbotten
161	273	340	431	507	406	231	569	1017	1060	265	2911	Pohjois-Pohjanmaa - Norra Österbotten
64	105	112	116	127	125	76	196	338	313	69	916	Kainuu - Kajanaland
123	183	238	269	300	225	146	373	593	673	211	1850	Lappi - Lappland
8	12	30	35	45	35	35	38	94	88	21	241	Ahvenanmaa - Åland

Miehet - Män - Males

1785	2790	3446	3323	3150	2481	1073	4515	12039	4412	2982	23948	Yhteensä - Totalt - Total
367	506	657	535	548	410	188	787	2200	787	750	4524	Uusimaa - Nyland
32	47	57	65	55	60	15	80	230	80	46	436	Itä-Uusimaa - Östra Nyland
144	235	312	326	298	270	122	347	1167	405	258	2177	Varsinais-Suomi - Egentliga Finland
88	148	178	160	192	146	56	184	655	250	136	1225	Satakunta
55	83	126	111	101	102	38	119	414	161	114	808	Häme - Tavastland
147	233	301	330	284	222	99	377	1065	411	280	2133	Pirkanmaa - Birkaland
74	120	144	127	117	105	40	186	477	172	141	976	Päijät-Häme
93	145	144	149	125	100	47	212	532	191	134	1069	Kymenlaakso - Kymmenedalen
66	96	108	112	110	72	40	125	431	148	98	802	Etelä-Karjala - Södra Karelen
75	115	155	135	120	102	56	202	482	191	112	987	Etelä-Savo - Södra Savolax
103	161	201	179	163	140	55	267	664	250	163	1344	Pohjois-Savo - Norra Savolax
80	120	130	139	114	110	51	215	495	189	96	995	Pohjois-Karjala - Norra Karelen
91	167	194	187	168	127	52	259	637	219	159	1274	Keski-Suomi - Mellersta Finland
64	126	160	163	155	112	41	202	552	203	82	1039	Etelä-Pohjanmaa - Södra Österbotten
36	65	119	141	144	98	39	114	445	162	49	770	Vaasan rannikkoseutu - Vasa kustregion
22	28	44	49	54	35	7	72	159	52	22	305	Keski-Pohjanmaa - Mellersta Österbotten
107	176	197	198	207	125	51	364	705	241	164	1474	Pohjois-Pohjanmaa - Norra Österbotten
48	77	72	66	52	45	23	136	240	89	49	514	Kainuu - Kajanaland
88	132	131	132	118	86	43	251	424	181	117	973	Lappi - Lappland
5	10	16	19	25	14	10	16	65	30	12	123	Ahvenanmaa - Åland

Naiset - Kvinnor - Females

858	1488	2495	3726	5033	5318	3816	3961	4805	14145	2249	25160	Yhteensä - Totalt - Total
213	323	524	708	966	1102	813	951	1005	2591	734	5281	Uusimaa - Nyland
18	23	42	57	80	95	77	64	82	249	31	426	Itä-Uusimaa - Östra Nyland
64	131	205	323	487	520	400	368	432	1307	206	2313	Varsinais-Suomi - Egentliga Finland
46	79	134	191	258	314	220	204	253	801	98	1356	Satakunta
31	55	94	133	167	217	149	139	193	529	63	924	Häme - Tavastland
75	142	211	314	480	549	357	385	437	1314	199	2335	Pirkanmaa - Birkaland
28	56	121	165	234	227	132	168	182	595	116	1061	Päijät-Häme
34	75	109	190	226	211	159	161	210	636	93	1100	Kymenlaakso - Kymmenedalen
22	52	71	134	174	173	119	107	135	499	74	815	Etelä-Karjala - Södra Karelen
29	62	87	164	184	197	147	149	179	559	63	950	Etelä-Savo - Södra Savolax
45	83	131	207	274	282	204	198	242	833	79	1352	Pohjois-Savo - Norra Savolax
30	44	112	163	196	197	129	127	148	611	61	947	Pohjois-Karjala - Norra Karelen
36	65	140	206	251	227	156	180	224	696	111	1211	Keski-Suomi - Mellersta Finland
44	54	104	167	222	229	170	171	208	623	52	1054	Etelä-Pohjanmaa - Södra Österbotten
25	43	71	113	183	200	184	134	194	519	40	887	Vaasan rannikkoseutu - Vasa kustregion
10	23	35	55	74	57	39	46	73	190	5	314	Keski-Pohjanmaa - Mellersta Österbotten
54	97	143	233	300	281	180	205	312	819	101	1437	Pohjois-Pohjanmaa - Norra Österbotten
16	28	40	50	75	80	53	60	98	224	20	402	Kainuu - Kajanaland
35	51	107	137	182	139	103	122	169	492	94	877	Lappi - Lappland
3	2	14	16	20	21	25	22	29	58	9	118	Ahvenanmaa - Åland

3.12 Kuolleet iän, siviilisäädyn ja sukupuolen mukaan sekä ruotsinkieliset kuolleet sukupuolen mukaan 1997

Döda efter ålder, civilstånd och kön samt de svenskspråkiga döda efter kön 1997

Deaths by age, marital status and sex and deaths of Swedish-speaking population by sex 1997

Ikä Ålder Age	Yhteensä Totalt Total	Sukupuoli Kön Sex		Siviilisäätö - Civilstånd - Marital status								Ruotsinkielisiä - Svenskspråkiga Swedish-speaking		
				Naimattomat Ogifta Single		Naimisissa Gifta Married		Lesket Änklingar och änkor Widowed		Eronneet Frånskilda Divorced		Yhteensä Totalt	Sukupuoli - Kön - Sex	
				M	N/K/F	M	N/K/F	M	N/K/F	M	N/K/F		M	N/K/F
Yhteensä	49108	23948	25160	4515	3961	12039	4805	4412	14145	2982	2249	3662	1638	2024
Totalt														
Total														
- 4	293	162	131	162	131	-	-	-	-	-	-	8	5	3
5-9	66	42	24	42	24	-	-	-	-	-	-	2	2	-
10-14	55	30	25	30	25	-	-	-	-	-	-	1	1	-
15-19	144	102	42	102	42	-	-	-	-	-	-	5	3	2
20-24	229	186	43	173	41	10	1	-	-	3	1	5	4	1
25-29	262	203	59	174	42	19	12	-	1	10	4	11	7	4
30-34	360	256	104	174	57	58	35	-	2	24	10	14	6	8
35-39	581	434	147	247	63	105	51	3	2	79	31	18	10	8
40-44	977	686	291	321	86	178	128	3	6	184	71	30	17	13
45-49	1501	1040	461	342	94	382	218	13	23	303	126	50	35	15
50-54	1808	1291	517	312	83	558	261	24	50	397	123	89	57	32
55-59	2050	1468	582	329	87	721	312	38	68	380	115	92	65	27
60-64	2643	1785	858	395	124	973	413	81	160	336	161	136	77	59
65-69	4278	2790	1488	501	202	1639	681	245	413	405	192	228	140	88
70-74	5941	3446	2495	462	358	2175	817	457	1047	352	273	434	250	184
75-79	7049	3323	3726	282	462	2146	822	683	2133	212	309	529	278	251
80-84	8183	3150	5033	236	632	1753	634	1001	3423	160	344	730	310	420
85-89	7799	2481	5318	163	787	1040	335	1179	3894	99	302	732	249	483
90-	4889	1073	3816	68	621	282	85	685	2923	38	187	548	122	426

3.13 Kuolleisuus iän, siviilisäädyn ja sukupuolen mukaan 1997, promillea keskiikäluvusta

Dödlighet efter ålder, civilstånd och kön 1997, i promille av medelfolkmängden

Mortality by age, marital status and sex 1997, per 1,000 of mean population

Ikä Ålder Age	Molemmat sukupuolet Båda könen Both sexes	Sukupuoli Kön Sex		Naimattomat		Naimisissa		Lesket		Eronneet		
				Ogifta Single		Gifta Married		Änklingar och änkor Widowed		Frånskilda Divorced		
				M	N/K/F	M	N/K/F	M	N/K/F	M	N/K/F	
Yhteensä	9,6		9,6	9,5	3,6	3,5	11,9	4,8	84,6	52,0	17,0	10,0
Totalt												
Total												
- 4	0,9		1,0	0,8	1,0	0,8	-	-	-	-	-	-
5-9	0,2		0,3	0,2	0,3	0,2	-	-	-	-	-	-
10-14	0,2		0,2	0,2	0,2	0,2	-	-	-	-	-	-
15-19	0,4		0,6	0,3	0,6	0,3	-	-	-	-	-	-
20-24	0,7		1,2	0,3	1,1	0,3	1,3	0,1	-	-	9,7	1,1
25-29	0,8		1,2	0,4	1,4	0,4	0,5	0,2	-	5,3	3,1	0,7
30-34	1,0		1,3	0,6	1,8	0,8	0,7	0,3	-	3,7	2,3	0,7
35-39	1,5		2,2	0,8	3,6	1,4	1,0	0,4	9,8	1,5	4,2	1,3
40-44	2,4		3,4	1,5	6,1	2,5	1,5	1,0	4,4	2,0	6,8	2,2
45-49	3,5		4,8	2,2	8,5	3,7	2,7	1,6	8,8	3,8	8,8	3,3
50-54	5,1		7,2	2,9	12,9	4,9	4,5	2,2	11,7	5,7	13,8	3,9
55-59	7,3		10,6	4,1	19,9	6,7	7,3	3,3	13,6	5,2	19,1	5,0
60-64	10,9		15,5	6,8	29,9	10,4	11,5	5,3	20,3	8,0	24,9	9,5
65-69	18,1		26,3	11,4	43,9	15,9	20,8	9,8	38,0	12,2	42,4	13,8
70-74	29,6		42,9	20,7	63,7	27,9	36,9	16,6	52,9	21,8	64,2	26,0
75-79	49,1		68,4	39,2	85,7	44,4	62,9	32,2	78,3	40,8	86,6	45,7
80-84	85,1		111,6	74,1	141,3	77,2	103,2	62,2	118,1	75,6	146,1	80,0
85-89	147,9		183,2	135,7	216,3	145,2	163,9	116,9	196,5	135,5	222,2	140,0
90-	263,4		274,7	260,4	302,2	258,8	240,3	234,5	284,6	261,0	376,2	270,2

3.14 Kuolleisuus- ja eloonjäämislukuja 1997

Livslängdstabeller 1997

Life tables 1997

Ikä Ålder Age	Kuolemanvaara Dödsrisiker Probability of death o/oo			Elossa olevat 100 000 elävänä syntyneestä Kvarlevande av 100 000 levande födda Survivors of 100 000 born alive			Elinajanodote Förväntat antal levnadsår Life expectancy		
	Molemmat sukupuolet	Sukupuoli - Køn - Sex		Molemmat sukupuolet	Sukupuoli - Køn - Sex		Molemmat sukupuolet	Sukupuoli - Køn - Sex	
	Båda könen Both sexes	M	N/K/F	Båda könen Both sexes	M	N/K/F	Båda könen Both sexes	M	N/K/F
0	3,91	4,24	3,56	100000	100000	100000	77,07	73,43	80,51
1	0,29	0,35	0,23	99609	99576	99644	76,37	72,75	79,80
2	0,31	0,31	0,32	99580	99541	99621	75,39	71,77	78,82
3	0,22	0,21	0,22	99549	99511	99589	74,41	70,79	77,84
4	0,14	0,18	0,09	99528	99490	99567	73,43	69,81	76,86
5	0,19	0,26	0,12	99514	99472	99558	72,44	68,82	75,87
6	0,27	0,33	0,22	99495	99446	99546	71,45	67,84	74,88
7	0,23	0,30	0,16	99468	99413	99524	70,47	66,86	73,89
8	0,16	0,18	0,13	99445	99383	99509	69,49	65,88	72,90
9	0,16	0,19	0,13	99429	99365	99496	68,50	64,89	71,91
10	0,11	0,16	0,07	99413	99346	99483	67,51	63,90	70,92
11	0,10	0,09	0,10	99402	99331	99476	66,52	62,91	69,93
12	0,11	0,06	0,16	99392	99321	99466	65,52	61,92	68,93
13	0,28	0,35	0,21	99382	99315	99451	64,53	60,92	67,95
14	0,24	0,23	0,24	99354	99280	99430	63,55	59,94	66,96
15	0,26	0,24	0,28	99330	99258	99405	62,56	58,96	65,98
16	0,35	0,42	0,28	99305	99234	99378	61,58	57,97	64,99
17	0,37	0,51	0,22	99269	99192	99350	60,60	57,00	64,01
18	0,57	0,97	0,16	99233	99141	99328	59,62	56,03	63,03
19	0,66	0,92	0,37	99176	99045	99312	58,66	55,08	62,04
20	0,60	1,09	0,09	99111	98954	99275	57,70	54,13	61,06
21	0,89	1,27	0,50	99051	98846	99266	56,73	53,19	60,06
22	0,75	1,23	0,25	98963	98720	99217	55,78	52,26	59,09
23	0,62	0,95	0,27	98888	98599	99191	54,82	51,32	58,11
24	0,78	1,24	0,28	98827	98505	99164	53,86	50,37	57,12
25	0,71	1,04	0,37	98751	98383	99137	52,90	49,43	56,14
26	0,73	1,26	0,19	98681	98281	99100	51,93	48,48	55,16
27	0,74	1,21	0,25	98608	98158	99081	50,97	47,54	54,17
28	0,76	1,12	0,39	98535	98038	99056	50,01	46,60	53,19
29	1,01	1,42	0,60	98460	97929	99017	49,05	45,65	52,21
30	0,94	1,25	0,61	98360	97790	98958	48,10	44,71	51,24
31	1,03	1,38	0,66	98268	97668	98898	47,14	43,77	50,27
32	0,98	1,41	0,54	98167	97533	98832	46,19	42,83	49,3
33	0,95	1,40	0,48	98070	97396	98779	45,23	41,89	48,33
34	0,89	1,22	0,53	97977	97259	98731	44,28	40,95	47,35
35	1,32	1,95	0,67	97890	97140	98678	43,32	40,00	46,38
36	1,52	2,45	0,56	97761	96951	98612	42,37	39,07	45,41
37	1,47	2,11	0,80	97612	96714	98557	41,44	38,17	44,43
38	1,64	2,22	1,03	97468	96509	98478	40,50	37,25	43,47
39	1,71	2,50	0,89	97309	96295	98376	39,56	36,33	42,51
40	2,25	3,17	1,29	97142	96054	98289	38,63	35,42	41,55
41	2,22	2,99	1,43	96924	95750	98162	37,71	34,53	40,60
42	2,26	3,65	0,83	96708	95463	98022	36,80	33,63	39,66
43	2,57	3,46	1,67	96490	95114	97940	35,88	32,75	38,69
44	2,87	3,56	2,14	96241	94785	97777	34,97	31,87	37,76
45	3,23	4,22	2,20	95965	94447	97567	34,07	30,98	36,84
46	3,20	4,25	2,11	95656	94049	97352	33,18	30,11	35,92
47	3,30	4,65	1,89	95349	93649	97147	32,28	29,23	34,99
48	3,68	4,90	2,41	95035	93214	96963	31,39	28,37	34,06
49	4,16	5,86	2,40	94685	92757	96729	30,50	27,50	33,14
50	4,44	6,16	2,68	94292	92214	96497	29,63	26,66	32,22
51	5,44	7,92	2,90	93873	91646	96238	28,76	25,83	31,30
52	4,64	6,35	2,89	93362	90920	95959	27,91	25,03	30,39
53	5,37	7,53	3,19	92929	90343	95682	27,04	24,19	29,48
54	5,87	8,52	3,21	92430	89663	95377	26,18	23,36	28,57

3.14 Kuolleisuus- ja eloonjäämistilastoja 1997 (jatk.)
 Livslängdstabeller 1997 (forts.)
 Life tables 1997 (cont.)

Ikä Ålder Age	Kuolemanvaara Dödsrisker Probability of death o/oo			Eloissa olevat 100 000 elävänä syntyneestä Kvarlevande av 100 000 levande födda Survivors of 100 000 born alive			Elinajanodote Förväntat antal levnadsår Life expectancy		
	Molemmat sukupuolet Båda könen Both sexes			Molemmat sukupuolet Båda könen Both sexes			Molemmat sukupuolet Båda könen Both sexes		
	Sukupuoli - Kön - Sex			Sukupuoli - Kön - Sex			Sukupuoli - Kön - Sex		
	M	N/K/F		M	N/K/F		M	N/K/F	
55	5,89	8,39	3,42	91888	88899	95070	25,34	22,56	27,66
56	6,68	9,62	3,81	91346	88153	94745	24,48	21,75	26,75
57	7,10	9,92	4,40	90736	87305	94384	23,64	20,95	25,85
58	7,91	11,47	4,50	90091	86439	93968	22,81	20,16	24,97
59	8,61	13,45	3,99	89379	85447	93545	21,99	19,39	24,08
60	9,48	13,27	5,93	88609	84298	93172	21,17	18,64	23,17
61	9,42	13,54	5,59	87769	83180	92619	20,37	17,89	22,31
62	11,14	15,73	6,95	86942	82053	92101	19,56	17,13	21,43
63	12,04	16,99	7,58	85974	80763	91461	18,78	16,39	20,58
64	12,61	17,96	7,87	84939	79390	90767	18,00	15,67	19,73
65	14,28	20,32	8,99	83868	77965	90053	17,22	14,95	18,88
66	17,38	25,24	10,68	82671	76381	89243	16,46	14,24	18,05
67	17,56	25,99	10,75	81234	74453	88289	15,75	13,6	17,24
68	19,10	27,19	12,68	79807	72518	87340	15,02	12,95	16,42
69	21,70	31,83	13,79	78283	70546	86232	14,30	12,30	15,62
70	23,40	33,69	15,67	76585	68300	85043	13,61	11,69	14,84
71	25,77	36,54	18,09	74792	65999	83711	12,92	11,08	14,06
72	28,14	40,99	19,44	72865	63588	82197	12,25	10,48	13,31
73	34,52	50,74	24,24	70814	60981	80599	11,59	9,90	12,57
74	35,19	51,71	25,50	68370	57887	78645	10,99	9,41	11,87
75	39,24	56,27	29,79	65964	54894	76640	10,37	8,89	11,16
76	44,64	61,61	35,56	63376	51805	74357	9,77	8,39	10,49
77	49,97	68,01	40,57	60547	48613	71713	9,21	7,91	9,86
78	50,46	69,36	41,01	57521	45307	68803	8,66	7,45	9,26
79	59,88	82,05	49,38	54618	42164	65982	8,10	6,97	8,63
80	65,25	91,69	53,31	51348	38704	62724	7,58	6,55	8,05
81	72,74	92,84	63,96	47997	35155	59380	7,08	6,16	7,48
82	80,96	106,23	70,16	44506	31891	55582	6,59	5,74	6,96
83	92,99	120,83	81,73	40903	28503	51683	6,13	5,36	6,44
84	103,18	126,05	94,33	37099	25059	47459	5,71	5,03	5,97
85	112,55	147,84	99,07	33271	21900	42982	5,30	4,68	5,54
86	129,01	157,47	118,73	29527	18663	38724	4,91	4,41	5,1
87	144,32	171,31	135,02	25717	15724	34126	4,57	4,14	4,71
88	156,83	187,62	146,54	22006	13030	29518	4,25	3,89	4,37
89	172,14	206,08	161,37	18555	10586	25192	3,95	3,67	4,04
90	187,88	195,35	185,68	15361	8404	21127	3,67	3,49	3,72
91	207,41	209,28	206,87	12475	6762	17204	3,40	3,22	3,45
92	230,65	257,8	223,49	9887	5347	13645	3,16	2,94	3,22
93	249,24	270,83	243,50	7607	3969	10596	2,96	2,79	3,01
94	267,24	274,14	265,59	5711	2894	8016	2,78	2,64	2,81
95	298,03	322,29	292,39	4185	2101	5887	2,61	2,45	2,65
96	277,31	259,68	281,49	2938	1424	4166	2,51	2,37	2,54
97	312,02	332,12	306,88	2123	1054	2993	2,28	2,03	2,33
98	289,89	372,97	272,60	1461	704	2074	2,08	1,79	2,15
99	366,94	392,86	362,66	1037	441	1509	1,73	1,56	1,76
100	0,00	0,00	0,00	657	268	962	1,44	1,25	1,48

3.15 Imeväiskuoletisuus ja perinataalikuoleisuus kaupunkimaisuuden ja maakunnan mukaan 1997

Spädbarnsdödlighet och perinatal dödlighet efter urbaniseringsgrad och landskap 1997

Neo-natal mortality and perinatal mortality by degree of urbanisation and region 1997

Alue Område Area	Kuoleisuus ensimmäisenä - Dödlighet under första - Mortality during the first												Perinataali- kuoleisuus Perinatal dödlighet Perinatal mortality
	Elinvuorokautena Levnadsdygnet Day of life			Elinviikkona Levnadsveckan Week of life			4 elinviikkona 4 levnadsveckor 4 weeks of life			Elinvuotena Levnadsåret Year of life			
	Yhteensä Totalt			Yhteensä Totalt			Yhteensä Totalt			Yhteensä Totalt			
	Sukupuoli - Kön - Sex			Sukupuoli - Kön - Sex			Sukupuoli - Kön - Sex			Sukupuoli - Kön - Sex			
	Total	M	N/K/F	Total	M	N/K/F	Total	M	N/K/F	Total	M	N/K/F	
Yhteensä - Totalt - Total	1,3	1,4	1,3	2,2	2,2	2,1	2,8	2,9	2,6	3,9	4,2	3,6	5,9
Kaupunkimaiset kunnat Urbana kommuner Urban municipalities	1,0	1,2	0,9	2,0	2,0	1,9	2,5	2,6	2,4	3,6	3,9	3,4	5,7
Taajaan asutut kunnat Tätortskommuner Semi-urban municipalities	2,4	1,8	3	2,9	2,4	3,4	3,9	3,8	4	5,1	4,9	5,3	6,6
Maaseutumaiset kunnat Landsbygdskommuner Rural municipalities	1,4	1,6	1,2	2,2	2,6	1,8	2,6	3,1	2,1	3,8	4,9	2,8	6,0
Uusimaa - Nyland	0,6	0,9	0,4	1,2	1,5	1,0	1,9	2,5	1,4	3,1	3,7	2,5	3,7
Itä-Uusimaa - Östra Nyland	1,0	0,0	2,1	3,1	2,0	4,3	3,1	2,0	4,3	3,1	2,0	4,3	4,1
Varsinais-Suomi - Egentliga Finland	1,0	0,4	1,7	2,2	1,2	3,4	2,4	1,6	3,4	2,4	1,6	3,4	7,1
Satakunta	2,4	0,8	4,0	2,4	0,8	4,0	2,8	0,8	4,9	4,9	2,5	7,3	6,1
Häme - Tavastland	0,0	0,0	0,0	0,5	1,1	0,0	1,1	1,1	1,1	2,7	3,2	2,2	4,3
Pirkanmaa - Birkaland	3,2	2,0	4,5	4,0	2,8	5,3	4,8	3,9	5,8	6,2	6,3	6,2	8,5
Päijät-Häme	2,0	2,9	1,0	2,9	3,9	2,0	3,9	4,9	3,0	5,4	6,9	3,9	9,3
Kymenlaakso - Kymmenedalen	0,5	1,1	0,0	2,7	2,2	3,2	4,8	5,4	4,3	4,8	5,4	4,3	8,6
Etelä-Karjala - Södra Karelen	1,4	0,0	2,9	1,4	0,0	2,9	1,4	0,0	2,9	3,6	0,0	7,3	4,3
Etelä-Savo - Södra Savolax	0,6	1,2	0,0	1,2	2,4	0,0	1,8	2,4	1,2	2,5	3,7	1,2	4,9
Pohjois-Savo - Norra Savolax	1,5	1,4	1,5	2,2	2,8	1,5	2,5	3,5	1,5	4,0	5,5	2,3	7,6
Pohjois-Karjala - Norra Karelen	0,0	0,0	0,0	0,5	1,0	0,0	1,0	1,0	1,0	1,6	2,1	1,0	3,7
Keski-Suomi - Mellersta Finland	1,4	2,0	0,7	3,1	4,0	2,1	3,1	4,0	2,1	4,8	6,6	2,8	8,8
Etelä-Pohjanmaa - Södra Österbotten	2,7	4,4	0,9	3,2	5,2	0,9	3,6	5,2	1,9	4,1	6,1	1,9	5,9
Vaasan rannikkoseutu - Vasa kustregion	0,5	1,0	0,0	1,0	2,0	0,0	2,0	2,9	1,1	4,6	5,9	3,2	5,6
Keski-Pohjanmaa - Mellersta Österbotten	0,0	0,0	0,0	1,1	0,0	2,3	1,1	0,0	2,3	1,1	0,0	2,3	4,5
Pohjois-Pohjanmaa - Norra Österbotten	1,8	2,3	1,2	2,6	3,1	2,1	3,0	3,5	2,5	3,6	4,3	2,9	6,6
Kainuu - Kajanaland	2,1	4,5	0,0	3,2	4,5	2,0	5,3	6,8	4,0	9,6	11,3	8,1	4,3
Lappi - Lappland	2,7	1,8	3,7	3,6	1,8	5,6	4,5	3,5	5,6	6,3	4,4	8,4	6,3
Ahvenanmaa - Åland	3,5	7,1	0,0	7,0	14,3	0,0	7,0	14,3	0,0	7,0	14,3	0,0	10,5

3.16 Kuolleisuus iän, sukupuolen, kaupunkimaisuuden ja maakunnan mukaan 1997

Dödlighet efter ålder, kön, urbaniseringsgrad och landskap 1997
Mortality by age, sex, degree of urbanisation and region 1997

Alue Område Area	Sukupuoli Kön Sex	Yhteensä Totalt Total	Ikä - Ålder - Age										
			0-4	5-9	10-14	15-19	20-24	25-29	30-34	35-39	40-44	45-49	50-54
Koko maa - Hela landet	M	9,6	1,0	0,3	0,2	0,6	1,2	1,2	1,3	2,2	3,4	4,8	7,2
<i>Whole country</i>	<i>NK/F</i>	9,5	0,8	0,2	0,2	0,3	0,3	0,4	0,6	0,8	1,5	2,2	2,9
Kaupunkimaiset kunnat	M	8,6	1,0	0,3	0,2	0,6	1,1	1,3	1,3	2,4	3,4	4,7	7,3
<i>Urban municipalities</i>	<i>NK/F</i>	8,6	0,8	0,1	0,2	0,3	0,3	0,3	0,6	0,8	1,5	2,4	2,9
Taajaan asutut kunnat	M	9,3	1,0	0,3	0,2	0,5	1,3	0,7	1,1	1,7	3,1	4,5	6,8
<i>Tätortskommuner</i>	<i>NK/F</i>	9,5	1,2	0,2	0,2	0,3	0,3	0,5	0,5	0,9	1,4	1,7	3,1
Maaseutumaiset kunnat	M	12,1	1,1	0,2	0,2	0,6	1,3	1,4	1,7	2,2	3,5	5,2	7,3
<i>Landsbygdskommuner</i>	<i>NK/F</i>	12,0	0,6	0,2	0,1	0,2	0,3	0,4	0,6	0,7	1,5	2,2	2,8
<i>Rural municipalities</i>													
Uusimaa -	M	7,6	0,9	0,1	0,2	0,4	1,1	1,0	1,0	2,1	3,2	4,2	7,0
<i>Nyland</i>	<i>NK/F</i>	8,1	0,6	0,0	0,2	0,2	0,3	0,2	0,6	0,7	1,5	2,3	2,9
Itä-Uusimaa -	M	10,1	0,3	0,3	0,0	0,0	1,3	0,4	1,9	1,8	3,1	4,1	6,7
<i>Östra Nyland</i>	<i>NK/F</i>	9,6	1,1	0,3	0,0	0,0	0,0	0,4	0,0	0,9	1,1	1,9	2,3
Varsinais-Suomi -	M	10,3	0,6	0,3	0,3	0,6	1,4	1,4	0,9	1,8	3,0	5,5	6,3
<i>Egentliga Finland</i>	<i>NK/F</i>	10,2	0,7	0,0	0,3	0,3	0,2	0,4	0,4	0,6	1,0	2,2	2,2
Satakunta	M	10,3	0,9	0,0	0,0	0,4	0,7	1,8	0,8	1,5	2,9	5,1	7,0
<i>Satakunta</i>	<i>NK/F</i>	10,9	1,5	0,3	0,1	0,3	0,6	0,3	0,8	1,0	1,6	1,7	2,3
Häme -	M	10,1	0,8	0,4	0,4	0,4	0,6	1,2	1,5	3,0	3,5	5,4	8,8
<i>Tavastland</i>	<i>NK/F</i>	10,9	0,8	0,2	0,2	0,2	0,2	0,4	0,5	0,5	1,6	2,1	2,7
Pirkanmaa -	M	10,0	1,6	0,3	0,2	0,5	1,3	1,7	1,4	2,0	3,0	5,1	7,5
<i>Birkaland</i>	<i>NK/F</i>	10,3	1,2	0,6	0,0	0,4	0,1	0,3	0,4	0,3	0,8	2,2	3,5
Päijät-Häme -	M	10,2	1,4	0,0	0,0	1,4	2,4	1,4	0,9	2,0	4,5	4,1	6,7
<i>Päijät-Häme</i>	<i>NK/F</i>	10,4	0,9	0,2	0,2	0,2	0,6	0,5	0,8	1,2	1,0	1,0	3,8
Kymenlaakso -	M	11,4	1,3	0,0	0,5	0,5	1,8	1,6	2,1	3,0	4,5	5,4	8,6
<i>Kymmenedalen</i>	<i>NK/F</i>	11,3	0,8	0,2	0,4	0,5	0,4	0,6	0,3	1,7	1,8	2,4	2,0
Etelä-Karjala -	M	11,7	0,5	0,7	0,0	0,0	0,7	1,5	1,7	2,0	4,1	3,8	11,1
<i>Etelä-Karjala</i>	<i>NK/F</i>	11,5	1,9	0,0	0,2	0,7	0,3	0,3	0,5	0,6	1,3	3,4	2,3
Södra Karelen	M	11,7	0,9	0,4	0,2	0,9	2,0	2,2	1,6	2,3	3,9	6,0	7,4
<i>Etelä-Savo</i>	<i>NK/F</i>	10,8	0,5	0,2	0,0	0,6	0,9	0,5	0,2	0,5	2,8	2,4	2,6
Pohjois-Savo -	M	10,6	1,1	0,4	0,1	0,2	1,3	0,7	1,5	3,1	4,6	5,0	8,6
<i>Norra Savolax</i>	<i>NK/F</i>	10,3	0,7	0,3	0,2	0,0	0,4	0,1	0,8	1,2	1,3	3,4	3,4
Pohjois-Karjala -	M	11,4	0,4	0,7	0,0	0,2	0,6	1,5	2,2	4,0	3,5	7,3	7,8
<i>Norra Karelen</i>	<i>NK/F</i>	10,7	0,4	0,4	0,0	0,2	0,0	0,2	0,7	0,8	1,7	2,7	3,3
Keski-Suomi -	M	10,0	1,4	0,0	0,1	0,9	0,5	1,1	1,6	2,2	3,7	4,3	7,3
<i>Mellersta Finland</i>	<i>NK/F</i>	9,2	0,8	0,0	0,1	0,1	0,4	0,9	0,6	1,1	1,9	2,3	3,8
Etelä-Pohjanmaa -	M	10,6	1,3	0,1	0,1	1,2	0,7	1,2	1,1	2,4	3,3	4,5	6,1
<i>Södra Österbotten</i>	<i>NK/F</i>	10,4	0,5	0,0	0,1	0,6	0,2	0,0	0,3	0,5	1,1	1,9	2,0
Vaasan rannikkoseutu -	M	9,0	1,3	0,3	0,2	0,3	1,0	1,4	1,2	1,8	1,7	2,6	4,2
<i>Vasa kustregion</i>	<i>NK/F</i>	10,0	0,8	0,0	0,0	0,3	0,0	0,0	0,4	0,5	1,0	1,9	2,8
Keski-Pohjanmaa -	M	8,5	0,0	0,0	0,0	1,3	0,4	0,9	1,7	2,1	2,6	3,6	7,5
<i>Mellersta Österbotten</i>	<i>NK/F</i>	8,6	0,4	0,0	0,0	0,0	0,4	1,5	0,0	0,0	0,8	1,1	3,1
Pohjois-Pohjanmaa -	M	8,2	0,8	0,4	0,4	0,8	1,5	1,2	1,3	2,3	3,1	4,9	7,3
<i>Norra Österbotten</i>	<i>NK/F</i>	8,0	0,8	0,2	0,1	0,1	0,1	0,6	0,4	0,8	1,9	2,0	2,9
Kainuu -	M	10,9	2,2	0,3	0,0	0,3	1,1	0,0	3,8	2,5	5,3	6,4	8,7
<i>Kajanaland</i>	<i>NK/F</i>	8,6	1,9	0,4	0,6	0,3	0,4	0,9	1,1	0,9	2,5	1,7	3,2
Lappi -	M	9,7	1,2	0,6	0,1	1,5	0,9	0,5	2,1	2,2	3,3	5,1	6,6
<i>Lappland</i>	<i>NK/F</i>	8,8	1,7	0,1	0,1	0,3	0,2	0,6	0,9	1,6	2,0	2,8	4,0
Ahvenanmaa -	M	9,9	2,6	0,0	0,0	0,0	1,3	2,5	1,1	0,0	0,0	5,1	6,2
<i>Åland</i>	<i>NK/F</i>	9,1	0,0	0,0	0,0	0,0	0,0	0,0	2,1	1,1	4,1	2,0	4,5

								Yhteensä	Sukupuoli	Alue
55-59	60-64	65-69	70-74	75-79	80-84	85-89	90-	Totallt	Kön	Område
								Total	Sex	Area
10,6	15,5	26,3	42,9	68,4	111,6	183,2	274,7	9,6	M	Koko maa - Hela landet
4,1	6,8	11,4	20,7	39,2	74,1	135,7	260,4	9,5	N/K/F	Whole country
10,4	15,5	25,4	43,9	67,9	112,0	174,5	263,2	8,6	M	Kaupunkimaiset kunnat
4,1	6,8	11,5	20,2	36,4	72,3	131,5	255,9	8,6	N/K/F	Urbana kommuner Urban municipalities
10,0	13,7	26,5	43,3	70,0	106,5	182,4	258,5	9,3	M	Taajaan asutut kunnat
3,8	7,8	9,9	21,9	40,5	76,9	143,3	277,8	9,5	N/K/F	Tätortskommuner Semi-urban municipalities
11,3	16,6	27,8	41,1	68,3	113,7	196,6	298,4	12,1	M	Maaseutumaiset kunnat
4,1	6,1	12,3	21,0	44,0	75,9	139,9	260,3	12,0	N/K/F	Landsbygdskommuner Rural municipalities
10,3	15,7	25,9	47,3	62,2	109,7	164,5	267,4	7,6	M	Uusimaa -
4,6	7,9	12,8	23,3	38,6	71,3	133,3	251,1	8,1	N/K/F	Nyland
14,9	16,4	26,7	41,5	76,7	114,9	215,8	232,6	10,1	M	Itä-Uusimaa -
3,4	8,9	11,4	20,9	37,1	71,0	136,6	248,8	9,6	N/K/F	Östra Nyland
9,8	14,7	24,6	42,1	70,8	108,0	192,7	290,8	10,3	M	Varsinais-Suomi -
4,3	5,8	11,0	18,4	35,7	73,3	129,6	259,2	10,2	N/K/F	Egentliga Finland
9,5	14,3	26,1	41,4	62,2	121,5	194,5	222,7	10,3	M	Satakunta
3,8	6,9	11,5	20,8	38,6	69,8	146,2	275,9	10,9	N/K/F	Satakunta
7,6	14,3	22,3	42,2	62,9	93,5	192,3	238,2	10,1	M	Häme -
4,9	7,4	11,7	21,0	36,7	66,5	135,5	252,5	10,9	N/K/F	Tavastland
10,0	14,7	24,8	41,7	76,0	113,7	176,9	275,8	10,0	M	Pirkanmaa -
4,2	6,6	11,8	18,9	35,4	75,3	149,8	261,3	10,3	N/K/F	Birkaland
11,9	16,4	29,3	45,6	68,8	109,4	225,6	294,1	10,2	M	Päijät-Häme-
4,2	5,3	10,4	24,2	41,2	84,5	154,5	241,8	10,4	N/K/F	Päijät-Häme
9,7	19,1	31,1	41,9	71,9	100,4	182,5	259,0	11,4	M	Kymenlaakso -
3,9	6,6	13,2	20,4	46,8	75,8	125,6	270,4	11,3	N/K/F	Kymmenedalen
14,2	18,2	28,2	42,7	72,8	127,5	173,7	285,7	11,7	M	Etelä-Karjala -
3,5	5,6	12,5	18,8	45,4	80,0	140,1	273,9	11,5	N/K/F	Södra Karelen
10,7	16,0	25,7	46,3	67,7	107,5	187,5	334,3	11,7	M	Etelä-Savo -
2,9	5,7	11,6	17,6	42,1	67,9	131,5	272,5	10,8	N/K/F	Söra Savolax
12,9	17,0	27,0	45,0	67,5	114,2	197,6	257,0	10,6	M	Pohjois-Savo -
2,9	6,7	11,5	19,3	40,3	77,2	147,0	294,8	10,3	N/K/F	Norra Savolax
12,9	18,4	29,6	42,0	75,8	105,9	216,7	368,2	11,4	M	Pohjois-Karjala -
2,7	6,5	8,8	24,3	45,9	79,5	145,7	305,7	10,7	N/K/F	Norra Karelen
9,8	15,0	29,4	44,6	71,9	114,6	182,2	262,6	10,0	M	Keski-Suomi -
3,3	5,5	9,5	21,6	41,3	75,4	123,4	252,8	9,2	N/K/F	Mellersta Finland
12,1	13,5	26,8	42,7	67,5	111,6	184,4	243,3	10,6	M	Etelä-Pohjanmaa -
3,0	8,7	9,7	18,8	38,5	72,8	137,7	276,6	10,4	N/K/F	Södra Österbotten
6,6	9,0	17,5	36,2	60,9	103,2	140,7	232,8	9,0	M	Vaasan rannikkoseutu -
4,9	5,9	10,0	16,0	30,3	63,7	114,1	245,8	10,0	N/K/F	Vasa kustregion
7,4	14,1	18,6	37,5	70,0	129,8	195,0	141,4	8,5	M	Keski-Pohjanmaa -
2,2	5,9	13,5	21,6	43,3	81,5	114,3	202,1	8,6	N/K/F	Mellersta Österbotten
12,3	14,5	26,3	38,9	68,5	121,2	170,4	298,2	8,2	M	Pohjois-Pohjanmaa -
3,7	7,0	12,7	20,3	42,7	81,6	142,2	253,2	8,0	N/K/F	Norra Österbotten
8,8	20,2	32,1	41,3	73,0	105,6	211,8	418,2	10,9	M	Kainuu -
6,6	6,4	10,6	17,1	30,0	68,4	141,6	247,1	8,6	N/K/F	Kajanaland
11,0	17,6	29,4	39,4	74,4	130,0	212,3	333,3	9,7	M	Lappi -
4,7	6,9	10,0	25,0	44,8	90,0	131,1	288,1	8,8	N/K/F	Lappland
9,8	8,8	19,9	35,8	60,0	96,0	121,2	303,0	9,9	M	Ahvenanmaa -
6,6	5,2	3,8	23,9	31,2	48,5	71,9	187,3	9,1	N/K/F	Åland

4.01 Kuntien välinen muutto iän ja sukupuolen mukaan 1986-97
 Omflyttning mellan kommuner efter ålder och kön 1986-97
 Intermunicipal migration by age and sex 1986-97

Ikä Ålder Age	Vuosi - År - Year											
	1997	1996	1995	1994	1993	1992	1991	1990	1989	1988	1987	1986
Molemmat sukupuolet - Båda könen - Both sexes												
Yhteensä - Totalt - Total	239115	236460	215971	217776	181333	177150	183479	193845	208639	213510	201306	186244
0-4	21304	21563	20185	20951	16264	15522	17279	18035	19698	20207	19142	18062
5-9	11287	10713	9928	10184	9333	8856	9545	10515	12045	11887	11195	10326
10-14	6757	6655	6465	6722	5672	5487	5893	6599	7623	7463	7203	6427
15-19	21398	20896	19177	17600	12241	11174	11722	12925	13314	13420	13453	12956
20-24	53722	51651	45878	44762	36909	37857	40700	43415	44746	47054	44249	40648
25-29	40728	42111	40061	41257	36447	36927	37631	39929	41712	42520	39053	36089
30-34	27251	26798	24520	24196	20930	20551	20752	21526	23706	24043	22812	21337
35-39	15904	15501	14045	14134	12390	12080	12621	13099	14601	14821	14476	13672
40-44	11118	10972	9988	10655	9147	9027	9189	9860	10448	10258	9011	7903
45-49	9447	9576	8806	9076	7050	6313	5823	5438	5910	6142	5736	5122
50-54	6548	6197	4987	5159	4325	4048	3665	3702	4201	4176	3726	3371
55-59	4868	4894	4338	4662	3563	3156	2841	2908	3420	3717	3783	3359
60-64	3631	3679	3031	3542	2982	2609	2543	2582	3183	3383	3095	2906
65-69	2290	2439	2093	2164	1771	1566	1434	1502	1861	2000	1893	1710
70-74	1359	1278	1195	1277	1076	910	827	795	1014	1181	1287	1186
75-	1503	1537	1274	1435	1233	1067	1014	1015	1157	1238	1192	1170
Miehet - Män - Males												
Yhteensä - Totalt - Total	117905	116630	106377	106169	88734	87142	89102	93777	101621	103736	97858	90738
0-4	10981	11116	10241	10702	8349	7920	8752	9243	10224	10308	9884	9279
5-9	5681	5322	4999	5170	4767	4465	4829	5376	6089	5992	5732	5194
10-14	3359	3239	3177	3329	2824	2769	2958	3372	3793	3719	3666	3195
15-19	7267	6996	6370	5903	4110	3797	3921	4126	4453	4451	4513	4385
20-24	24716	23995	21143	19967	16326	16500	17634	18579	19232	20195	18858	17234
25-29	21210	21768	20810	20867	18557	19077	19068	20566	21522	22014	20303	18844
30-34	14918	14823	13528	13278	11383	11293	11248	11734	12891	13093	12335	11742
35-39	8923	8730	7864	7876	6823	6775	6972	7084	7940	8051	7917	7608
40-44	6087	6016	5450	5747	4955	4937	4890	5144	5546	5572	4878	4295
45-49	5004	5059	4694	4746	3749	3298	3066	2766	3045	3187	3009	2836
50-54	3452	3190	2635	2643	2177	2106	1883	1904	2144	2081	1890	1726
55-59	2331	2453	2179	2305	1708	1557	1406	1412	1658	1852	1808	1582
60-64	1800	1781	1463	1721	1447	1246	1200	1171	1501	1529	1405	1306
65-69	1104	1134	938	949	767	692	628	657	779	838	746	693
70-74	562	543	481	503	385	362	341	311	405	469	499	436
75-	510	465	405	463	407	348	306	332	399	385	415	383
Naiset - Kvinnor - Females												
Yhteensä - Totalt - Total	121210	119830	109594	111607	92599	90008	94377	100068	107018	109774	103448	95506
0-4	10323	10447	9944	10249	7915	7602	8527	8792	9474	9899	9258	8783
5-9	5606	5391	4929	5014	4566	4391	4716	5139	5956	5895	5463	5132
10-14	3398	3416	3288	3393	2848	2718	2935	3227	3830	3744	3537	3232
15-19	14131	13900	12807	11697	8131	7377	7801	8799	8861	8969	8940	8571
20-24	29006	27656	24735	24795	20583	21357	23066	24836	25514	26859	25391	23414
25-29	19518	20343	19251	20390	17890	17850	18563	19363	20190	20506	18750	17245
30-34	12333	11975	10992	10918	9547	9258	9504	9792	10815	10950	10477	9595
35-39	6981	6771	6181	6258	5567	5305	5649	6015	6661	6770	6559	6064
40-44	5031	4956	4538	4908	4192	4090	4299	4716	4902	4686	4133	3608
45-49	4443	4517	4112	4330	3301	3015	2757	2672	2865	2955	2727	2286
50-54	3096	3007	2352	2516	2148	1942	1782	1798	2057	2095	1836	1645
55-59	2537	2441	2159	2357	1855	1599	1435	1496	1762	1865	1975	1777
60-64	1831	1898	1568	1821	1535	1363	1343	1411	1682	1854	1690	1600
65-69	1186	1305	1155	1215	1004	874	806	845	1082	1162	1147	1017
70-74	797	735	714	774	691	548	486	484	609	712	788	750
75-	993	1072	869	972	826	719	708	683	758	853	777	787

4.02 Ruotsinkielisen väestön kuntien välinen muutto iän mukaan 1990-97

Den svenskspråkiga befolkningens omflyttning mellan kommuner efter ålder 1990-97
 Intermunicipal migration of Swedish-speaking population by age 1990-97

Ikkä Ålder Age	Vuosi - År - Year							
	1997	1996	1995	1994	1993	1992	1991	1990
Yhteensä Totalt - Total	9343	9866	9013	9127	7566	7585	7659	7546
0-4	857	928	916	868	581	691	765	703
5-9	372	377	357	348	269	296	291	312
10-14	224	208	217	221	158	169	169	183
15-19	739	779	712	648	472	477	489	471
20-24	2289	2218	2050	2105	1724	1786	1805	1764
25-29	1650	1908	1682	1782	1580	1575	1563	1557
30-34	1041	989	955	876	783	772	846	731
35-39	508	626	488	496	475	427	469	490
40-44	358	380	377	403	371	367	341	363
45-49	350	388	384	369	314	298	265	278
50-54	272	305	277	277	232	199	171	177
55-59	189	227	180	215	164	180	130	134
60-64	172	164	140	178	159	127	136	133
65-69	117	157	121	110	111	81	72	93
70-74	74	77	72	91	70	58	64	73
75-	131	135	85	140	103	82	83	84

4.03 Kuntien välinen muutto kuukausittain 1986-97

Omflyttning mellan kommuner månadsvis 1986-97
 Intermunicipal migration by month 1986-97

Kuukausi - Månad - Month	Vuosi - År - Year											
	1997	1996	1995	1994	1993	1992	1991	1990	1989	1988	1987	1986
Yhteensä - Totalt - Total	239115	236460	215971	217776	181333	177150	183479	193845	208639	213510	201306	186244
Tammikuu - Januari	17167	17101	12958	14678	9014	10565	10860	10617	14662	10444	9288	9408
Heinäkkuu - Februari	13880	15028	13307	12152	10842	11645	11868	11112	12234	12130	10835	11480
Maaliskuu - Mars	14286	14889	14162	12630	11687	11754	12014	12597	12789	12360	11507	11824
Huhtikuu - April	15861	15084	13697	12800	12251	11491	12516	12839	13218	12766	11581	11790
Toukokuu - Maj	19460	17602	16676	14602	14958	13387	13908	15254	16409	16718	15352	14251
Kesäkuu - Juni	25029	23098	21311	21641	18884	17234	19558	22633	24052	22717	21932	20420
Heinäkuu - Juli	20416	20997	18590	17681	16788	14003	15917	17078	18660	18353	16487	15194
Elokuu - Augusti	30271	30158	28234	27345	24126	21032	20327	22092	22647	23606	23482	21949
Syyskuu - September	26544	25025	23711	21988	18986	15795	17849	18991	20136	19400	19392	18818
Lokakuu - Oktober	18800	19463	18454	18432	16736	14235	14676	16141	17992	18677	17165	16773
Marraskuu - November	16763	17136	15046	15503	14683	13471	12903	13435	14165	15155	15990	14895
Joulukuu - December	20638	20879	19825	28314	12378	22538	21083	21056	21675	31184	28295	19442

4.04 Kuntien välisen muuton tulo- ja lähtömuutto kaupunkimaisuuden ja maakunnan mukaan 1990-97

In- och utflyttningen i omflyttning mellan kommuner efter urbaniseringsgrad och landskap 1990-97
Intermunicipal in-migration and out-migration by degree of urbanisation and region 1990-97

Alue Område Area	Vuosi - År - Year							
	1997	1996	1995	1994	1993	1992	1991	1990
Tulomuutto - Inflyttning - In-migration								
Koko maa - Hela landet - Whole country	239115	236460	215971	217776	181333	177150	183479	193845
Kaupunkimaiset kunnat Urbana kommuner Urban municipalities	158639	159485	146084	146458	117533	112631	115078	118313
Taajaan asutut kunnat Tätortskommuner Semi-urban municipalities	36196	34456	30216	31586	27934	28894	29911	32607
Maaseutumaiset kunnat Landsbygdskommuner Rural municipalities	44280	42519	39671	39732	35866	35625	38490	42925
Uusimaa - Nyland	68408	69157	63355	66189	56677	54102	54932	56523
Itä-Uusimaa - Östra Nyland	3831	5046	4318	4361	3723	4069	3738	4087
Varsinais-Suomi - Egentliga Finland	23935	22808	20524	20680	16094	15424	15611	16750
Satakunta	8896	8431	7988	7744	6409	6450	7201	7523
Häme - Tavastland	8076	8083	7377	7495	6472	6694	6763	7152
Pirkanmaa - Birkaland	21266	20666	18893	18368	14787	13671	14368	15630
Päijät-Häme	8836	9183	8113	8331	7139	7124	6992	7844
Kymenlaakso - Kymmenedalen	7525	7548	6624	6772	5813	5837	6020	6217
Etelä-Karjala - Södra Karelen	5266	5057	4651	4749	3694	3523	3720	4297
Etelä-Savo - Södra Savolax	7903	7645	7070	7011	5903	5819	6321	6888
Pohjois-Savo - Norra Savolax	10686	10393	9534	9098	7711	7667	8394	9046
Pohjois-Karjala - Norra Karelen	7451	7271	6991	7295	5969	5825	6280	6512
Keski-Suomi - Mellersta Finland	13475	12910	11800	11494	9337	9692	10410	10680
Etelä-Pohjanmaa - Södra Österbotten	6757	6359	5726	5908	5133	5127	5237	5773
Vaasan rannikkoseutu - Vasa kustregion	6149	5927	5413	5061	4249	4080	4165	4371
Keski-Pohjanmaa - Mellersta Österbotten	2051	1991	1743	1796	1493	1436	1474	1585
Pohjois-Pohjanmaa - Norra Österbotten	16286	15595	14565	14086	10818	10621	11428	11886
Kainuu - Kajanaland	2728	2593	2504	2526	2147	2167	2339	2876
Lappi - Lappland	8529	8774	7750	7691	6810	6815	7026	7332
Ahvenanmaa - Åland	1061	1023	1032	1121	955	1007	1060	873
Lähtömuutto - Utflyttning - Out-migration								
Koko maa - Hela landet - Whole country	239115	236460	215971	217776	181333	177150	183479	193845
Kaupunkimaiset kunnat Urbana kommuner Urban municipalities	148672	147057	133148	135169	113947	112071	115552	120649
Taajaan asutut kunnat Tätortskommuner Semi-urban municipalities	38489	38213	34884	35139	29097	28287	28662	30580
Maaseutumaiset kunnat Landsbygdskommuner Rural municipalities	51954	51190	47939	47468	38289	36792	39265	42616
Uusimaa - Nyland	59310	60364	55246	59703	52139	52405	52618	54629
Itä-Uusimaa - Östra Nyland	3635	4855	4441	4529	4118	4091	3733	3849
Varsinais-Suomi - Egentliga Finland	22435	21517	19056	19467	15976	15189	15476	16661
Satakunta	10076	9728	9064	8735	6930	7054	7837	8327
Häme - Tavastland	8165	8400	7726	7674	6495	6470	6361	6527
Pirkanmaa - Birkaland	19740	19176	17396	17272	14117	12993	14008	14859
Päijät-Häme	9119	10070	8737	8859	7533	7324	7184	7722
Kymenlaakso - Kymmenedalen	8252	8207	7511	7592	6310	6065	6135	6479
Etelä-Karjala - Södra Karelen	5497	5588	5304	5152	4143	4014	4013	4505
Etelä-Savo - Södra Savolax	8950	8536	7703	7625	6189	5959	6757	6997
Pohjois-Savo - Norra Savolax	11857	11251	10323	9781	8040	7722	8577	9238
Pohjois-Karjala - Norra Karelen	8641	8410	7874	7682	6173	5889	6307	6660
Keski-Suomi - Mellersta Finland	13423	12773	12037	11564	9451	9580	9855	10165
Etelä-Pohjanmaa - Södra Österbotten	8130	7596	7139	6764	5405	5311	5622	6031
Vaasan rannikkoseutu - Vasa kustregion	6571	6330	5812	5509	4635	4212	4441	4869
Keski-Pohjanmaa - Mellersta Österbotten	2564	2632	2352	1927	1528	1525	1665	1823
Pohjois-Pohjanmaa - Norra Österbotten	17389	16164	14598	14523	11287	10588	11392	12358
Kainuu - Kajanaland	3959	3568	3373	3306	2614	2653	2899	3229
Lappi - Lappland	10431	10292	9277	9079	7351	7150	7625	8136
Ahvenanmaa - Åland	971	1003	1002	1033	899	956	974	781

4.05 Kuntien välinen nettomuutto kaupunkimaisilla työssäkäyntialueilla sekä niihin kuulumattomissa kunnissa 1990-97 1)
 Nettoomflyttning mellan kommuner inom urbana sysselsättningsområden samt i kommuner som inte tillhör dessa 1990-97 1)
 Intermunicipal migration in urban commuting areas and in non-urban municipalities 1990-97 1)

Vuosi År Year	Kaupunkimaiset työssäkäyntialueet - Urbana sysselsättningsområden - Urban travel-to-work areas					Muut taajaan asutut ja maaseutumaiset kunnat - Övriga tätorts- och landsbygdskommuner - Other semi-urban and rural municipalities
	Yhteensä Totalt Total	Kaupunkiseudut - Urbana kommunregioner - Urban districts			Kaupunkimaiset kunnat joilla ei kehyskuntaa - Urbana kommuner utan satellitkommuner - Urban municipalities without satellite municipalities	
		Yhteensä Totalt Total	Keskuskunnat - Centralorter - Central municipalities	Kehyskunnat - Satellitkommuner - Satellite municipalities		
1990	317	1132	-3997	5129	-815	-317
1991	1952	3422	-1063	4485	-1470	-1952
1992	2732	3719	-588	4307	-987	-2732
1993	4327	5557	2602	2955	-1230	-4327
1994	10372	12197	10600	1597	-1825	-10372
1995	12224	13956	11946	2010	-1732	-12224
1996	12201	14048	11047	3001	-1847	-12201
1997	10873	13067	7888	5179	-2194	-10873

1) Ks. Käsitteet ja määritelmät - Se begrepp och definitioner - See concepts and definitions used

4.06 Kunnassamuutto 1) iän mukaan 1986-97
 Omflyttning inom kommunen 1) efter ålder 1986-97
 Intra-municipal migration 1) by age 1986-97

Ikä Ålder Age	Vuosi - År - Year											
	1997	1996	1995	1994	1993	1992	1991	1990	1989	1988	1987	1986
Yhteensä Totalt - Total	522268	522863	485642	461295	461396	423551	387324	372729	389933	440818	480545	368606
0-4	48713	49610	46364	44844	48445	44475	40432	37309	38395	44601	49054	37584
5-9	32846	31619	28689	26901	28417	25995	24757	24470	25108	29310	31230	23233
10-14	23708	24100	22349	21045	21583	19044	17050	16748	18031	21258	22622	16803
15-19	39847	39481	37291	34426	32259	28400	24942	23630	23704	27332	30076	24165
20-24	83971	80907	74133	68037	71305	70404	67398	64297	64622	70672	77237	62056
25-29	31393	31458	69415	68914	72555	69429	64806	61361	62297	68920	74047	57549
30-34	57605	58176	53509	50892	51246	47411	43189	41204	43911	50864	55400	42139
35-39	41361	41214	37654	36496	36314	32684	29613	28662	31138	36148	40292	31082
40-44	31393	31458	29167	28696	28054	24783	21681	21436	23082	25213	25504	17681
45-49	24862	25539	24039	22367	19981	15935	12891	11593	12860	14628	16619	12443
50-54	16233	15368	12890	12492	11959	10696	9079	9119	10374	11408	12102	9266
55-59	10911	11341	10335	10133	9680	8264	7175	7783	8952	10420	12089	9059
60-64	8229	8515	8099	7813	8274	7225	6957	7280	8118	9087	10284	7834
65-69	7270	7764	7387	7052	6696	5911	5441	5882	6498	6862	7737	5878
70-74	6628	6732	6557	5950	4955	4316	4071	4226	4641	5418	6484	5022
75-	18162	17675	17764	15237	9673	8579	7842	7729	8202	8677	9768	6812

1) Ks. Käsitteet ja määritelmät - Se Begrepp och definitioner - See Concepts and definitions used

4.07 Kuntien välinen muutto ja kunnassa muutto sukupuolen mukaan sekä ruotsinkielisten muutto 1986-97
 Omflyttning mellan kommuner och omflyttning inom kommunen efter kön samt de svenskspråkiga personernas omflyttning 1986-97
 Intermunicipal migration and intra-municipal migration by sex and migration of Swedish-speaking population 1986-97

Vuosi År Year	Koko väestö - Hela befolkningen - Whole population						Ruotsinkieliset - Svenskspråkiga - Swedish-speaking					
	Yhteensä Totalt Total	Miehet Män Males	Kuntien välinen muutto		Kunnassamuutto - Omflyttning inom kommuner		Yhteensä Totalt Total	Miehet Män Males	Kuntien välinen muutto		Kunnassamuutto	
			Omflyttning mellan kommuner		Omflyttning inom kommuner				Omflyttning mellan kommuner		Omflyttning inom kommuner	
			Intermunicipal migration		Intra-municipal migration				Intermunicipal migration		Intra-municipal migration	
		Yhteensä Totalt Total	Miehet Män Males	Yhteensä Totalt Total	Miehet Män Males			Yhteensä Totalt Total	Miehet Män Males	Yhteensä Totalt Total	Miehet Män Males	
1986	554850	269428	186244	90738	368606	178690	22777	..	7290	3571	15487	..
1987	681851	331645	201306	97858	480545	233787	27800	13480	7865	3799	19935	9681
1988	654328	318732	213510	103736	440818	214996	25737	12531	8159	3988	17578	8543
1989	598572	290311	208639	101621	389933	188690	24209	11654	7942	3909	16267	7745
1990	566574	274505	193845	93777	372729	180728	22878	11143	7546	3682	15332	7461
1991	570803	276527	183479	89102	387324	187425	23880	11527	7659	3722	16221	7805
1992	600701	293337	177150	87142	423551	206195	25112	12268	7585	3703	17527	8565
1993	642729	313067	181333	88734	472035	229538	26334	12746	7566	3747	18768	8999
1994	679071	332488	217776	106169	461295	226319	27681	13495	9127	4484	18554	9011
1995	701613	345170	215971	106377	485642	238793	29388	14236	9013	4390	20375	9846
1996	759323	373747	236460	116630	522863	257117	31672	15527	9866	4958	21806	10569
1997	761383	373575	239115	117905	522268	255670	30121	14704	9343	4604	20778	10100

4.08 Kuntien välinen muuttoalttius 1) län ja sukupuolen mukaan 1986-97
 Benägenhet till omflyttning 1) mellan kommuner efter ålder och kön 1986-97
 Propensity for intermunicipal migration 1) by age and sex 1986-97

Ikä Ålder Age	Vuosi - År - Year											
	1997	1996	1995	1994	1993	1992	1991	1990	1989	1988	1987	1986
Molemmat sukupuoli - Båda könen - Both sexes												
Yhteensä - Totalt - Total	46,5	46,1	42,3	42,8	35,8	35,1	36,6	38,9	42,0	43,2	40,8	37,9
0-4	67,3	66,9	61,9	64,1	50,0	48,3	54,8	58,0	63,5	64,6	60,2	55,9
5-9	34,8	33,6	31,5	32,4	29,4	27,5	29,3	32,2	36,9	36,7	34,8	32,0
10-14	20,8	20,2	19,6	20,4	17,4	16,9	18,2	20,3	23,5	23,3	23,1	21,0
15-19	65,6	64,1	58,6	53,9	38,1	35,7	38,2	42,8	44,0	43,1	41,4	38,2
20-24	171,0	167,8	150,9	146,9	117,9	116,1	120,3	124,6	124,8	128,1	118,8	108,2
25-29	124,3	123,5	113,7	113,6	98,1	98,4	99,9	105,8	110,4	112,9	103,8	95,0
30-34	72,5	70,8	64,4	63,3	55,0	54,1	54,4	55,9	60,9	60,9	56,9	52,7
35-39	41,9	40,5	36,3	36,1	31,3	30,0	31,1	32,1	35,3	35,0	33,5	31,0
40-44	27,8	27,2	24,6	25,8	21,7	21,0	21,0	22,5	24,6	25,7	24,6	23,4
45-49	22,2	22,1	20,3	21,6	17,8	17,5	17,5	17,5	19,9	20,9	19,4	17,6
50-54	18,5	19,0	16,3	17,7	15,0	13,9	12,9	13,4	15,3	15,7	14,3	12,9
55-59	17,2	17,7	16,1	17,5	13,8	12,5	11,3	11,5	13,3	14,1	14,1	12,5
60-64	15,0	15,3	12,5	14,4	11,9	10,3	10,0	10,2	12,7	13,6	12,5	11,9
65-69	9,7	10,3	8,9	9,3	7,7	6,9	6,4	6,8	8,6	9,7	9,4	8,7
70-74	6,8	6,5	6,1	6,8	6,0	5,2	4,9	4,8	6,1	7,0	7,5	13,5
75-	4,8	5,1	4,3	4,9	4,2	3,7	3,6	3,6	4,2	4,6	4,5	..
Miehet - Män - Males												
Yhteensä - Totalt - Total	47,1	46,7	42,8	42,9	36,0	35,6	36,6	38,8	42,2	43,3	41,0	38,1
0-4	68,1	66,8	61,6	64,2	50,2	48,3	54,3	58,2	64,5	64,5	60,8	56,2
5-9	34,3	32,7	31,0	32,1	29,4	27,2	29,0	32,2	36,5	36,2	34,8	31,5
10-14	20,3	19,3	18,8	19,7	16,9	16,7	17,9	20,3	22,9	22,7	22,9	20,4
15-19	43,6	42,0	38,1	35,4	25,0	23,7	25,0	26,7	28,8	28,0	27,2	25,4
20-24	153,7	152,3	136,0	128,2	102,1	99,2	102,3	104,7	105,3	107,9	99,3	89,8
25-29	126,9	125,3	115,8	112,7	97,9	99,5	99,1	106,6	111,4	114,3	105,4	96,9
30-34	77,7	76,6	69,5	68,0	58,5	58,2	57,6	59,6	64,8	64,9	60,1	56,6
35-39	46,2	44,8	39,9	39,5	33,8	33,0	33,7	34,0	37,4	37,0	35,5	33,5
40-44	30,0	29,3	26,3	27,3	22,9	22,4	21,8	22,9	25,5	27,2	26,1	24,9
45-49	23,1	23,0	21,2	22,2	18,6	17,9	18,1	17,5	20,4	21,5	20,2	19,4
50-54	19,3	19,4	17,2	18,2	15,2	14,6	13,3	13,9	15,8	15,8	14,7	13,4
55-59	16,8	18,1	16,5	17,7	13,6	12,7	11,5	11,5	13,3	14,6	14,1	12,3
60-64	15,7	15,6	12,8	14,9	12,4	10,5	10,2	10,0	13,1	13,6	12,8	12,2
65-69	10,4	10,8	9,0	9,3	7,7	7,2	6,7	7,2	9,0	10,2	9,4	9,0
70-74	7,0	7,0	6,4	7,1	5,7	5,6	5,4	5,1	6,7	7,6	8,0	12,8
75-	5,4	5,1	4,5	5,3	4,6	4,0	3,5	3,9	4,7	4,7	5,2	..
Naiset - Kvinnor - Females												
Yhteensä - Totalt - Total	46,0	45,6	41,8	42,7	35,6	34,7	36,6	39,0	41,8	43,1	40,7	37,7
0-4	66,5	66,1	62,1	63,9	49,7	48,4	55,3	57,8	62,4	64,6	59,5	55,6
5-9	35,3	34,6	32,0	32,6	29,4	27,9	29,6	32,2	37,4	37,2	34,7	32,5
10-14	21,4	21,3	20,4	21,1	17,8	17,1	18,5	20,3	24,1	24,0	23,2	21,7
15-19	88,6	87,0	79,9	73,2	51,8	48,3	52,2	59,5	59,9	59,0	56,1	51,6
20-24	189,0	184,0	166,3	166,4	134,5	133,7	139,0	145,3	145,0	149,1	139,1	127,3
25-29	121,6	121,8	111,5	114,6	98,4	97,2	100,8	104,9	109,3	111,5	102,0	93,0
30-34	67,0	64,6	59,0	58,5	51,3	49,9	50,9	52,0	56,9	56,8	53,5	48,6
35-39	37,5	36,1	32,6	32,6	28,6	26,9	28,5	30,2	33,0	32,9	31,3	28,4
40-44	25,5	25,0	22,7	24,3	20,4	19,5	20,2	22,1	23,7	24,0	23,2	21,9
45-49	21,3	21,3	19,3	21,0	17,0	17,0	16,8	17,4	19,5	20,2	18,5	15,8
50-54	17,6	18,5	15,4	17,3	14,9	13,3	12,5	12,9	14,9	15,6	13,9	12,5
55-59	17,7	17,3	15,7	17,3	14,0	12,4	11,1	11,5	13,2	13,6	14,2	12,6
60-64	14,5	15,0	12,3	14,0	11,5	10,1	9,8	10,3	12,3	13,6	12,3	11,6
65-69	9,1	10,0	8,8	9,3	7,7	6,7	6,2	6,4	8,4	9,4	9,4	8,6
70-74	6,6	6,1	5,9	6,6	6,1	5,0	4,5	4,6	5,8	6,6	7,3	13,9
75-	4,6	5,1	4,2	4,8	4,1	3,6	3,6	3,5	3,9	4,5	4,3	..

1) Promillea vastaavasta keskväkiluvusta - I promille av motsvarande medelfolkmängd - Per 1,000 of respective mean population

4.09 Kuntien välinen muuttoliike iän, tulo- ja lähtökunnan kaupunkimaisuuden sekä siviilisäädyn mukaan 1997

Omflyttning mellan kommuner efter ålder, in- och utflyttningskommunens urbaniseringsgrad samt efter civilstånd 1997
 Intermunicipal migration by age, degree of urbanisation of the municipality of in-migration and out-migration, and by marital status 1997

Lähtökunnan kaupunkimaisuus Utflyttningskommunens urbaniseringsgrad <i>Degree of urbanisation of the municipality of out-migration</i>	Tulokunnan kaupunkimaisuus - Inflyttningskommunens urbaniseringsgrad - <i>Degree of urbanisation of the municipality of in-migration</i>				Siviilisääty - Civilstånd - <i>Marital status</i>				
	Yhteensä	Kaupunkimaiset	Taajaan asutut	Maaseutumaiset	Yhteensä	Naimaton	Naimisissa	Leski	Eronnut
	Totalt	Urbana kommuner	Tätortskommuner	Landsbygds-kommuner	Totalt	Ogift	Gift	Änkor och änkringar	Frånskild
<i>Degree of urbanisation of the municipality of out-migration</i>	<i>Total</i>	<i>Urban municipalities</i>	<i>Semi-urban municipalities</i>	<i>Rural municipalities</i>	<i>Total</i>	<i>Single</i>	<i>Married</i>	<i>Widowed</i>	<i>Divorced</i>
Yhteensä - Totalt - Total	239115	158639	36196	44280	239115	160081	56092	3141	19801
0-14	39348	22522	7743	9083	39348	39348	-	-	-
15-24	75120	56796	8412	9912	75120	69993	4823	9	295
25-34	67979	45959	10367	11653	67979	40342	23358	81	4198
35-44	27022	16677	4653	5692	27022	7623	12520	170	6709
45-54	15995	9394	2626	3975	15995	1767	8132	481	5615
55-64	8499	4396	1486	2617	8499	664	4919	743	2173
65-	5152	2895	909	1348	5152	344	2340	1657	811
Kaupunkimaiset kunnat - Urbana kommuner - Urban municipalities									
Yhteensä - Totalt - Total	148672	98674	23995	26003	148672	98317	36208	1643	12504
0-14	24185	14167	5089	4929	24185	24185	-	-	-
15-24	43343	32145	5258	5940	43343	40129	3015	4	195
25-34	46388	31858	7384	7146	46388	27253	16291	43	2801
35-44	16848	10598	3051	3199	16848	4973	7665	81	4129
45-54	9853	5737	1725	2391	9853	1125	4895	269	3564
55-64	5239	2622	975	1642	5239	432	3080	389	1338
65-	2816	1547	513	756	2816	220	1262	857	477
Taajaan asutut kunnat - Tätortskommuner - Semi-urban municipalities									
Yhteensä - Totalt - Total	38489	26964	4972	6553	38489	26096	8598	557	3238
0-14	6558	3973	1115	1470	6558	6558	-	-	-
15-24	13291	10602	1251	1438	13291	12494	750	2	45
25-34	9307	6445	1254	1608	9307	5553	3129	13	612
35-44	4438	2912	650	876	4438	1113	2132	33	1160
45-54	2655	1715	359	581	2655	258	1384	86	927
55-64	1389	794	207	388	1389	83	818	135	353
65-	851	523	136	192	851	37	385	288	141
Maaseutumaiset kunnat - Landsbygdskommuner - Rural municipalities									
Yhteensä - Totalt - Total	51954	33001	7229	11724	51954	35668	11286	941	4059
0-14	8605	4382	1539	2684	8605	8605	-	-	-
15-24	18486	14049	1903	2534	18486	17370	1058	3	55
25-34	12284	7656	1729	2899	12284	7536	3938	25	785
35-44	5736	3167	952	1617	5736	1537	2723	56	1420
45-54	3487	1942	542	1003	3487	384	1853	126	1124
55-64	1871	980	304	587	1871	149	1021	219	482
65-	1485	825	260	400	1485	87	693	512	193

4.10 Nettomaassamuutto iän, siviilisäädyn, kaupunkimaisuuden ja sukupuolen mukaan 1997

Nettoomflyttning efter ålder, civilstånd, urbaniseringsgrad och kön 1997
 Net migration by age, marital status, degree of urbanisation and sex 1997

Ikä Ålder Age	Kaupunkimaiset kunnat - Urbana kommuner - Urban municipalities			Taajaan asutut kunnat - Tätortskommuner - Semi-urban municipalities			Maaseutumaiset - Landsbygds-kommuner - Rural municipalities		
	Yhteensä	Sukupuoli - Kön - Sex		Yhteensä	Sukupuoli - Kön - Sex		Yhteensä	Sukupuoli - Kön - Sex	
	Totalt	M	N/K/F	Totalt	M	N/K/F	Totalt	M	N/K/F
Yhteensä - Totalt - Total	9967	4261	5706	-2293	-1073	-1220	-7674	-3188	-4486
0-14	-1663	-922	-741	1185	536	649	478	386	92
15-19	5394	1671	3723	-1837	-590	-1247	-3557	-1081	-2476
20-24	8059	4272	3787	-3042	-1618	-1424	-5017	-2654	-2363
25-29	622	701	-79	184	-56	240	-806	-645	-161
30-34	-1051	-465	-586	876	436	440	175	29	146
35-39	-183	-98	-85	194	58	136	-11	40	-51
40-44	12	-36	48	21	41	-20	-33	-5	-28
45-49	-132	-96	-36	-63	-14	-49	195	110	85
50-54	-327	-238	-89	34	35	-1	293	203	90
55-59	-506	-288	-218	26	12	14	480	276	204
60-64	-337	-241	-96	71	53	18	266	188	78
65-69	-51	-73	22	69	66	3	-18	7	-25
70-74	104	32	72	-15	-15	0	-89	-17	-72
75-	26	42	-16	4	-17	21	-30	-25	-5
Siviilisääty - Civilstånd - Marital status									
Naimaton - Ogift - Single	12438	5750	6688	-3610	-1751	-1859	-8828	-3999	-4829
Naimisissa - Gift - Married	-2028	-1138	-890	1263	664	599	765	474	291
Leski - Änka/änkling - Widowed	168	-7	175	-52	-22	-30	-116	29	-145
Eronnut - Frånskild - Divorced	-611	-344	-267	106	36	70	505	308	197

4.11 Maakuntien välinen muuttoliike lähtö- ja tulomaakunnan mukaan 1997

Omflyttning mellan landskap efter ut- och inflyttningslandskap 1997

Migration between regions according to region of in-migration and out-migration 1997

Lähtömaakunta Utliflyttningslandskap Region of out-migration	Yhteensä Totalt Total	Tulomaakunta - Inflyttningslandskap - Region of in-migration									
		Uusimaa Nyland	Itä- Uusimaa Östra Finland	Varsinais- Suomi Egentliga Finland	Satakunta Satakunta	Häme Tavastland	Pirkanmaa Birkaland	Päijät-Häme Päijät-Häme	Kymen- laakso Kymmene- dalen	Etelä- Karjala Södra Karelen	Etelä- Savo Södra Savolax
Koko maa - Hela landet - Whole country	106350	27635	2810	8828	4029	4674	9948	4615	3222	2813	4215
Uusimaa - Nyland	18537	-	1755	2359	699	1795	1976	1419	953	689	915
Itä-Uusimaa - Östra Nyland	2614	1583	-	118	29	66	85	146	178	43	54
Varsinais-Suomi - Egentliga Finland	7328	2840	100	-	1068	455	790	201	138	127	157
Satakunta - Satakunta	5209	1239	47	1465	-	169	1120	122	81	53	50
Häme - Tavastland	4763	2010	66	636	128	-	734	281	97	52	83
Pirkanmaa - Birkaland	8422	2811	76	884	799	695	-	367	188	129	158
Päijät-Häme - Päijät-Häme	4898	2006	95	235	97	289	491	-	299	130	250
Kymenlaakso - Kymmenedalen	3949	1455	144	180	75	104	260	366	-	426	266
Etelä-Karjala - Södra Karelen	3044	1092	54	135	48	65	165	166	316	-	329
Etelä-Savo - Södra Savolax	5262	1478	76	176	62	119	300	320	264	416	-
Pohjois-Savo - Norra Savolax	6477	1808	66	273	96	130	529	197	108	139	915
Pohjois-Karjala - Norra Karelen	4251	1418	35	204	74	85	259	161	129	240	318
Keski-Suomi - Mellersta Finland	6176	1707	71	406	189	142	972	314	167	110	340
Etelä-Pohjanmaa - Södra Österbotten	4398	1008	24	288	215	112	740	94	42	30	53
Vaasan rannikkoseutu - Vasa kustregion	3224	963	50	386	138	32	227	41	27	21	24
Keski-Pohjanmaa - Mellersta Österbotten	1890	320	4	128	51	39	156	34	10	18	13
Pohjois-Pohjanmaa - Norra Österbotten	7624	2040	78	491	129	182	590	173	118	74	121
Kainuu - Kajanaland	2804	604	21	84	34	59	165	75	42	43	67
Lappi - Lappland	5321	1199	43	332	97	135	386	137	62	73	102
Ahvenanmaa - Åland	159	54	5	48	1	1	3	1	3	-	-

4.12 Maakuntien välinen nettomuutto 1997

Nettoflyttning mellan landskap 1997

Net migration between regions 1997

Lähtömaakunta Utliflyttningslandskap Region of out-migration	Yhteensä Totalt Total	Tulomaakunta - Inflyttningslandskap - Region of in-migration									
		Uusimaa Nyland	Itä- Uusimaa Östra Finland	Varsinais- Suomi Egentliga Finland	Satakunta Satakunta	Häme Tavastland	Pirkanmaa Birkaland	Päijät-Häme Päijät-Häme	Kymen- laakso Kymmene- dalen	Etelä- Karjala Södra Karelen	Etelä- Savo Södra Savolax
Koko maa - Hela landet - Whole country	-	9098	196	1500	-1180	-89	1526	-283	-727	-231	-1047
Uusimaa - Nyland	-9098	-	172	-481	-540	-215	-835	-587	-502	-403	-563
Itä-Uusimaa - Östra Nyland	-196	-172	-	18	-18	-	9	51	34	-11	-22
Varsinais-Suomi - Egentliga Finland	-1500	481	-18	-	-397	-181	-94	-34	-42	-8	-19
Satakunta - Satakunta	1180	540	18	397	-	41	321	25	6	5	-12
Häme - Tavastland	89	215	-	181	-41	-	39	-8	-7	-13	-36
Pirkanmaa - Birkaland	-1526	835	-9	94	-321	-39	-	-124	-72	-36	-142
Päijät-Häme - Päijät-Häme	283	587	-51	34	-25	8	124	-	-67	-36	-70
Kymenlaakso - Kymmenedalen	727	502	-34	42	-6	7	72	67	-	110	2
Etelä-Karjala - Södra Karelen	231	403	11	8	-5	13	36	36	-110	-	-87
Etelä-Savo - Södra Savolax	1047	563	22	19	12	36	142	70	-2	87	-
Pohjois-Savo - Norra Savolax	1171	804	19	86	7	49	306	36	-26	-3	41
Pohjois-Karjala - Norra Karelen	1190	571	-13	122	40	46	91	30	27	55	-26
Keski-Suomi - Mellersta Finland	-52	630	3	179	22	-35	302	-33	-24	-56	-156
Etelä-Pohjanmaa - Södra Österbotten	1373	522	14	141	28	13	322	58	-2	-1	-5
Vaasan rannikkoseutu - Vasa kustregion	422	487	10	138	-12	-3	38	-2	7	-	-5
Keski-Pohjanmaa - Mellersta Österbotten	513	161	-4	82	25	26	66	6	-4	12	2
Pohjois-Pohjanmaa - Norra Österbotten	1103	1027	42	257	6	39	299	54	40	18	-1
Kainuu - Kajanaland	1231	351	14	43	14	26	116	33	5	20	33
Lappi - Lappland	1902	608	15	165	38	79	173	41	10	31	19
Ahvenanmaa - Åland	-90	-17	-15	-25	-7	1	-1	-2	2	-2	-

											Lähtömaakunta
Pohjois-Savo	Pohjois-Karjala	Keski-Suomi	Etelä-Pohjanmaa	Vaasan rannikkoseutu	Keski-Pohjanmaa	Pohjois-Pohjanmaa	Kainuu	Lappi	Ahvenanmaa		Utllyttningslandskap
Norra Savolax	Norra Karelen	Mellersta Finland	Södra Österbotten	Vasa kustregion	Mellersta Österbotten	Norra Österbotten	Kajanaland	Lappland	Åland		Region of out-migration
5306	3061	6228	3025	2802	1377	6521	1573	3419	249		Koko maa - Hela landet - Whole country
1004	847	1077	486	476	159	1013	253	591	71		Uusimaa - Nyland
47	48	68	10	40	8	36	7	28	20		Itä-Uusimaa - Östra Nyland
187	82	227	147	248	46	234	41	167	73		Varsinais-Suomi - Egentliga Finland
89	34	167	187	150	26	123	20	59	8		Satakunta - Satakunta
81	39	177	99	35	13	143	33	56	0		Häme - Tavastland
223	168	670	418	189	90	291	49	213	4		Pirkanmaa - Birkaland
161	131	347	36	43	28	119	42	96	3		Päijät-Häme - Päijät-Häme
134	102	191	44	20	14	78	37	52	1		Kymenlaakso - Kymmenedalen
142	185	166	31	21	6	56	23	42	2		Etelä-Karjala - Södra Karelen
874	344	496	58	29	11	122	34	83	0		Etelä-Savo - Södra Savolax
-	476	660	112	68	43	461	196	200	0		Pohjois-Savo - Norra Savolax
625	-	270	30	38	30	132	103	99	1		Pohjois-Karjala - Norra Karelen
528	159	-	252	106	88	376	69	179	1		Keski-Suomi - Mellersta Finland
85	29	359	-	707	160	292	47	112	1		Etelä-Pohjanmaa - Södra Österbotten
60	23	102	575	-	217	186	17	78	57		Vaasan rannikkoseutu - Vasa kustregion
36	15	188	160	262	-	391	14	48	3		Keski-Pohjanmaa - Mellersta Österbotten
495	139	572	239	170	347	-	485	1179	2		Pohjois-Pohjanmaa - Norra Österbotten
313	158	191	38	41	19	714	-	136	0		Kainuu - Kajanaland
222	81	299	103	121	71	1753	103	-	2		Lappi - Lappland
-	1	1	-	38	1	1	0	1	-		Ahvenanmaa - Åland

											Lähtömaakunta
Pohjois-Savo	Pohjois-Karjala	Keski-Suomi	Etelä-Pohjanmaa	Vaasan rannikkoseutu	Keski-Pohjanmaa	Pohjois-Pohjanmaa	Kainuu	Lappi	Ahvenanmaa		Utllyttningslandskap
Norra Savolax	Norra Karelen	Mellersta Finland	Södra Österbotten	Vasa kustregion	Mellersta Österbotten	Norra Österbotten	Kajanaland	Lappland	Åland		Region of out-migration
-1171	-1190	52	-1373	-422	-513	-1103	-1231	-1902	90		Koko maa - Hela landet - Whole country
-804	-571	-630	-522	-487	-161	-1027	-351	-608	17		Uusimaa - Nyland
-19	13	-3	-14	-10	4	-42	-14	-15	15		Itä-Uusimaa - Östra Nyland
-86	-122	-179	-141	-138	-82	-257	-43	-165	25		Varsinais-Suomi - Egentliga Finland
-7	-40	-22	-28	12	-25	-6	-14	-38	7		Satakunta - Satakunta
-49	-46	35	-13	3	-26	-39	-26	-79	-1		Häme - Tavastland
-306	-91	-302	-322	-38	-66	-299	-116	-173	1		Pirkanmaa - Birkaland
-36	-30	33	-58	2	-6	-54	-33	-41	2		Päijät-Häme - Päijät-Häme
26	-27	24	2	-	4	-40	-5	-10	-2		Kymenlaakso - Kymmenedalen
3	-55	56	1	-	-12	-18	-20	-31	2		Etelä-Karjala - Södra Karelen
-41	26	156	5	5	-2	1	-33	-19	-		Etelä-Savo - Södra Savolax
-	-149	132	27	8	7	-34	-117	-22	-		Pohjois-Savo - Norra Savolax
149	-	111	1	15	15	-7	-55	18	-		Pohjois-Karjala - Norra Karelen
-132	-111	-	-107	4	-100	-196	-122	-120	-		Keski-Suomi - Mellersta Finland
-27	-1	107	-	132	-	53	9	9	1		Etelä-Pohjanmaa - Södra Österbotten
-8	-15	-4	-132	-	-45	16	-24	-43	19		Vaasan rannikkoseutu - Vasa kustregion
-7	-15	100	-	45	-	44	-5	-23	2		Keski-Pohjanmaa - Mellersta Österbotten
34	7	196	-53	-16	-44	-	-229	-574	1		Pohjois-Pohjanmaa - Norra Österbotten
117	55	122	-9	24	5	229	-	33	-		Kainuu - Kajanaland
22	-18	120	-9	43	23	574	-33	-	1		Lappi - Lappland
-	-	-	-1	-19	-2	-1	-	-1	-		Ahvenanmaa - Åland

4.13 Maakuntien välinen muutto 15-vuotiaiden ja sitä vanhempien muuttaneiden koulutusasteen, sukupuolen ja maakunnan mukaan 1997
 Omflyttning mellan landskap efter flyttamas (15-åriga eller äldre) utbildningsnivå, kön och landskap 1997
 Migration between regions according to educational level, sex and region of migrants (aged 15 or over) 1997

Maakunta Landskap Province	Muuton suunta Flyttningens riktning Direction of migration	Yhteensä Totalt Total	Perusasteen jälkeinen koulutusaste Utbildningsnivå efter grundnivå Level of education beyond basic education						Perusaste tai tuntematon Grundnivå eller okänd Basic education or unknown		
			Alempi keskiaste Lägre mellannivå Lower level of upper secondary education		Ylmpi keskiaste Högre mellannivå Upper level of upper secondary education		Korkea-aste Högre nivå Higher education				
			M	M	M	M	M	M			
Koko maa		90527	43414	14534	8006	36011	15936	21096	9866	18886	9606
<i>Hela landet - Whole country</i>											
Uusimaa	Tulo - In	24306	11733	3148	1806	10727	4833	6188	2947	4243	2147
Nyland	Lähtö - Ut - Out	15500	7510	2428	1348	5430	2407	3471	1575	4171	2180
Uusimaa	Netto - Net	8806	4223	720	458	5297	2426	2717	1372	72	-33
Itä-Uusimaa	Tulo - In	2247	1105	384	210	704	314	508	235	651	346
Östra Nyland	Lähtö - Ut - Out	2198	1057	326	188	899	407	370	171	603	291
Itä-Uusimaa	Netto - Net	49	48	58	22	-195	-93	138	64	48	55
Varsinais-Suomi	Tulo - In	7587	3525	1121	626	3348	1398	1576	717	1542	784
Egentliga Finland	Lähtö - Ut - Out	6222	3006	915	542	2487	1104	1564	729	1256	631
Varsinais-Suomi	Netto - Net	1365	519	206	84	861	294	12	-12	286	153
Satakunta	Tulo - In	3392	1651	661	382	1223	535	730	339	778	395
Satakunta	Lähtö - Ut - Out	4524	2178	755	433	1932	854	1037	483	800	408
Satakunta	Netto - Net	-1132	-527	-94	-51	-709	-319	-307	-144	-22	-13
Häme	Tulo - In	3876	1834	781	430	1307	551	779	347	1009	506
Tavastland	Lähtö - Ut - Out	4024	1963	716	393	1526	691	831	409	951	470
Häme	Netto - Net	-148	-129	65	37	-219	-140	-52	-62	58	36
Pirkanmaa	Tulo - In	8513	4133	1223	681	3646	1676	2072	996	1572	780
Birkaland	Lähtö - Ut - Out	7195	3406	1049	599	2937	1246	1819	858	1390	703
Pirkanmaa	Netto - Net	1318	727	174	82	709	430	253	138	182	77
Päijät-Häme	Tulo - In	3933	1848	682	359	1351	563	826	381	1074	545
Päijät-Häme	Lähtö - Ut - Out	4267	2050	678	360	1737	776	843	414	1009	500
Päijät-Häme	Netto - Net	-334	-202	4	-1	-386	-213	-17	-33	65	45
Kymenlaakso	Tulo - In	2724	1336	537	293	931	406	595	298	661	339
Kymmenedalen	Lähtö - Ut - Out	3468	1696	514	266	1449	676	817	404	688	350
Kymenlaakso	Netto - Net	-744	-360	23	27	-518	-270	-222	-106	-27	-11
Etelä-Karjala	Tulo - In	2397	1208	372	193	962	495	534	244	529	276
Södra Karelen	Lähtö - Ut - Out	2666	1306	404	207	1100	503	649	323	513	273
South Karelia	Netto - Net	-269	-98	-32	-14	-138	-8	-115	-79	16	3
Etelä-Savo	Tulo - In	3538	1682	689	363	1222	509	718	339	909	471
Södra Savolax	Lähtö - Ut - Out	4547	2208	795	459	1795	799	976	442	981	508
South Savo	Netto - Net	-1009	-526	-106	-96	-573	-290	-258	-103	-72	-37
Pohjois-Savo	Tulo - In	4406	2057	842	442	1562	657	1020	462	982	496
Norra Savolax	Lähtö - Ut - Out	5496	2656	867	479	2269	1035	1360	622	1000	520
North Savo	Netto - Net	-1090	-599	-25	-37	-707	-378	-340	-160	-18	-24
Pohjois-Karjala	Tulo - In	2578	1270	481	272	909	387	524	243	664	368
Norra Karelen	Lähtö - Ut - Out	3639	1720	608	335	1432	603	910	429	689	353
North Karelia	Netto - Net	-1061	-450	-127	-63	-523	-216	-386	-186	-25	15
Keski-Suomi	Tulo - In	5230	2426	827	467	2113	891	1303	588	987	480
Mellersta Finland	Lähtö - Ut - Out	5240	2470	867	471	2028	870	1407	649	938	480
Central Finland	Netto - Net	-10	-44	-40	-4	85	21	-104	-61	49	
Etelä-Pohjanmaa	Tulo - In	2545	1202	518	269	882	372	526	235	619	326
Södra Österbotten	Lähtö - Ut - Out	3822	1795	638	330	1713	763	837	380	634	322
South Ostrobothnia	Netto - Net	-1277	-593	-120	-61	-831	-391	-311	-145	-15	4
Vaasan rannikkoseutu	Tulo - In	2386	1172	345	188	1044	470	545	272	452	242
Vasa kustregion	Lähtö - Ut - Out	2745	1291	374	177	1187	524	701	337	483	253
Coastal Vasa	Netto - Net	-359	-119	-29	11	-143	-54	-156	-65	-31	-11
Keski-Pohjanmaa	Tulo - In	1111	501	216	99	368	168	264	106	263	128
Mellersta Österbotten	Lähtö - Ut - Out	1609	732	280	134	724	310	333	151	272	137
Central Ostrobothnia	Netto - Net	-498	-231	-64	-35	-356	-142	-69	-45	-9	-9
Pohjois-Pohjanmaa	Tulo - In	5403	2610	908	475	2079	958	1452	700	964	477
Norra Österbotten	Lähtö - Ut - Out	6328	2972	1106	617	2552	1093	1526	700	1144	562
North Ostrobothnia	Netto - Net	-925	-362	-198	-142	-473	-135	-74		-180	-85
Kainuu	Tulo - In	1301	644	268	147	439	218	281	122	313	157
Kajanaland	Lähtö - Ut - Out	2403	1153	458	247	954	420	571	285	420	201
Kainuu	Netto - Net	-1102	-509	-190	-100	-515	-202	-290	-163	-107	-44
Lappi	Tulo - In	2840	1384	499	293	1123	503	591	266	627	322
Lappland	Lähtö - Ut - Out	4499	2185	728	408	1814	841	1040	488	917	448
Lappland	Netto - Net	-1659	-801	-229	-115	-691	-338	-449	-222	-290	-126
Ahvenanmaa	Tulo - In	214	93	32	11	71	32	64	29	47	21
Åland	Lähtö - Ut - Out	135	60	28	13	46	14	34	17	27	16
Åland	Netto - Net	79	33	4	-2	25	18	30	12	20	5

4.14 Kunnassamuuttoalttius 1) län, sukupuolen ja siviilisäädyn mukaan 1997

Benägenhet till omflyttning i kommunen 1) efter ålder, kön och civilstånd 1997
Propensity for intra-municipal migration 1) by age, sex and marital status 1997

Ikä Ålder Age	Molemmat sukupuolet Båda könen Both sexes	Sukupuoli - Kön - Sex		Siviilisäätö - Civilstånd - Marital status							
		Miehet Män Males	Naiset Kvinnor Women	Naimaton - Ogift - Single		Naimisissa - Gift - Married		Leski - Ankling/Anka - Widowed		Eronnut - Fränskild - Divorced	
				Miehet Män Males	Naiset Kvinnor Women	Miehet Män Males	Naiset Kvinnor Women	Miehet Män Males	Naiset Kvinnor Women	Miehet Män Males	Naiset Kvinnor Women
Yhteensä Totalt - Total	101,6	102,1	101,2	130,4	142,1	62,5	62,5	61,8	57,7	136,7	122,2
0-4	153,9	152,9	155,0	152,9	155,0	-	-	-	-	-	-
5-9	101,3	100,3	102,4	100,3	102,4	-	-	-	-	-	-
10-14	73,1	71,8	74,4	71,8	74,4	-	-	-	-	-	-
15-19	122,2	95,2	150,4	94,6	148,1	576,9	524,2	-	-	-	1428,6
20-24	267,2	246,4	289,0	242,0	288,8	327,2	285,5	1500,0	405,8	449,1	381,6
25-29	215,2	219,3	211,0	213,8	221,3	224,6	186,3	557,4	270,6	352,9	294,4
30-34	153,2	160,8	145,3	158,4	158,1	149,3	123,9	202,5	164,2	275,4	230,8
35-39	109,0	114,7	103,2	114,0	113,4	97,9	81,1	117,6	117,1	212,1	192,5
40-44	78,5	81,1	75,7	84,0	83,7	61,3	54,3	79,5	89,8	165,7	152,5
45-49	58,4	59,6	57,3	60,1	60,5	42,9	39,2	79,9	66,2	126,3	120,2
50-54	45,8	47,1	44,5	50,4	47,6	32,9	30,5	64,7	58,3	104,5	91,6
55-59	38,6	38,4	38,9	41,8	36,5	28,6	28,2	51,3	54,8	82,4	75,6
60-64	34,1	34,1	34,1	42,1	34,0	25,3	24,9	50,1	45,3	76,6	62,6
65-69	30,8	29,7	31,7	41,5	30,0	22,6	22,5	41,1	41,6	66,5	55,1
70-	48,4	41,0	52,3	57,8	54,4	29,6	31,2	65,0	60,4	71,2	63,8

1) Promillea vastaavasta keskiikäluvusta - I promille av motsvarande medelfolkmängd - Per 1,000 respective mean population

5.01 Maahan- ja maastamuutto sekä nettomaahanmuutto kaupunkimaisuuden ja maakunnan mukaan 1987-97
 In- och utvandring samt nettoinvandring efter urbaniseringsgrad och landskap 1987-97
 Immigration, emigration and net immigration by degree of urbanisation and region 1987-97

Maakunta Landskapet Region	Vuosi - År - Year										
	1997	1996	1995	1994	1993	1992	1991	1990	1989	1988	1987
Maahanmuutto - Invandring - Immigration											
Koko maa - Hela landet - Whole country	13564	13294	12222	11611	14795	14554	19001	13558	11219	9720	9142
Kaupunkimaiset kunnat 1)	10739	10321	9440	8966	11222	10924	13240	9854	7792	6835	6428
Maaseutumaiset kunnat 1)	1683	1765	1608	1545	2154	2176	3392	2158	1917	1660	1530
Taajaan asutut kunnat 1)	1142	1208	1174	1100	1419	1454	2369	1546	1510	1225	1184
Uusimaa - Nyland	5604	5460	5021	5006	6057	5865	7216	4901	3914	3247	3220
Itä-Uusimaa - Östra Nyland	196	213	192	197	422	261	619	245	221	188	116
Varsinais-Suomi - Egentliga Finland	1315	1211	1082	1061	1280	1217	1513	1182	953	902	886
Satakunta - Satakunta	233	285	291	241	450	475	613	380	263	307	326
Häme - Tavastland	231	287	247	243	357	338	524	329	207	173	180
Pirkanmaa - Birkaland	1037	1007	1009	751	919	910	1066	912	823	674	621
Päijät-Häme - Päijät-Häme	548	507	440	333	422	480	782	488	327	313	288
Kymenlaakso - Kymmenedalen	306	290	302	279	327	379	514	253	248	253	194
Etelä-Karjala - Södra Karelen	365	318	322	221	331	318	451	276	176	169	146
Etelä-Savo - Södra Savolax	213	235	254	241	311	441	581	255	158	122	121
Pohjois-Savo - Norra Savolax	297	351	345	313	443	453	593	314	287	284	207
Pohjois-Karjala - Norra Karelen	251	270	263	223	414	352	465	220	190	172	139
Keski-Suomi - Mellersta Finland	555	512	387	423	505	549	657	549	445	357	345
Etelä-Pohjanmaa - Södra Östergötten	179	198	150	198	236	232	391	327	231	189	219
Vaasan rannikkoseutu - Vasa kustregion	638	642	603	549	675	627	750	731	645	567	443
Keski-Pohjanmaa - Mellersta Östergötten	94	121	88	103	145	115	197	98	119	110	148
Pohjois-Pohjanmaa - Norra Östergötten	608	514	530	517	591	658	850	743	807	592	593
Kainuu - Kajanaland	111	85	86	69	140	102	162	140	99	130	104
Lappi - Lappland	524	565	454	491	617	573	794	949	816	727	675
Ahvenanmaa - Åland	259	223	156	152	153	209	263	266	290	244	171
Maastamuutto - Utvandring - Emigration											
Koko maa - Hela landet - Whole country	9854	10587	8957	8672	6405	6055	5984	6477	7374	8447	8475
Kaupunkimaiset kunnat 1)	7442	8210	6744	6538	4713	4404	4218	4523	4953	5733	5719
Maaseutumaiset kunnat 1)	1349	1458	1228	1167	984	953	993	1107	1380	1576	1621
Taajaan asutut kunnat 1)	1063	919	985	967	708	698	773	847	1041	1138	1135
Uusimaa - Nyland	4106	4956	3764	3539	2471	2274	2114	2184	2341	2671	2500
Itä-Uusimaa - Östra Nyland	156	156	180	185	102	91	90	89	97	164	126
Varsinais-Suomi - Egentliga Finland	792	834	717	778	467	511	487	498	617	730	731
Satakunta - Satakunta	259	284	265	237	188	159	156	189	257	279	336
Häme - Tavastland	169	165	132	139	112	106	113	110	131	164	108
Pirkanmaa - Birkaland	623	666	552	550	412	526	483	477	480	537	590
Päijät-Häme - Päijät-Häme	266	253	260	262	184	184	178	200	239	257	324
Kymenlaakso - Kymmenedalen	242	226	211	166	148	84	126	141	171	213	220
Etelä-Karjala - Södra Karelen	138	156	118	145	122	102	115	106	153	150	122
Etelä-Savo - Södra Savolax	139	157	187	163	81	109	112	103	124	149	120
Pohjois-Savo - Norra Savolax	218	236	229	206	153	176	158	177	153	269	245
Pohjois-Karjala - Norra Karelen	134	130	126	117	116	117	99	113	108	139	123
Keski-Suomi - Mellersta Finland	339	310	289	248	232	212	204	204	290	289	307
Etelä-Pohjanmaa - Södra Östergötten	136	158	143	153	121	113	118	162	212	170	171
Vaasan rannikkoseutu - Vasa kustregion	630	532	663	565	443	394	419	540	643	626	661
Keski-Pohjanmaa - Mellersta Östergötten	105	124	81	75	68	73	62	78	117	131	115
Pohjois-Pohjanmaa - Norra Östergötten	505	453	382	403	293	304	328	361	421	552	582
Kainuu - Kajanaland	81	50	49	67	59	36	48	76	63	78	97
Lappi - Lappland	540	519	366	446	420	316	364	521	573	677	817
Ahvenanmaa - Åland	276	222	243	228	213	168	210	148	184	202	180
Nettomaahanmuutto - Nettoinvandring - Net immigration											
Koko maa - Hela landet - Whole country	3710	2707	3265	2939	8390	8499	13017	7081	3845	1273	667
Kaupunkimaiset kunnat 1)	3297	2111	2696	2428	6509	6520	9022	5331	2839	1102	709
Maaseutumaiset kunnat 1)	334	307	380	378	1170	1223	2399	1051	537	84	-91
Taajaan asutut kunnat 1)	79	289	189	133	711	756	1596	699	469	87	49
Uusimaa - Nyland	1498	504	1257	1467	3586	3591	5102	2717	1573	576	720
Itä-Uusimaa - Östra Nyland	40	57	12	12	320	170	529	156	124	24	-10
Varsinais-Suomi - Egentliga Finland	523	377	365	283	813	706	1026	684	336	172	155
Satakunta - Satakunta	-26	1	26	4	262	316	457	191	6	28	-10
Häme - Tavastland	62	122	115	104	245	232	411	219	76	9	72
Pirkanmaa - Birkaland	414	341	457	201	507	384	583	435	343	137	31
Päijät-Häme - Päijät-Häme	282	254	180	71	238	296	604	288	88	56	-36
Kymenlaakso - Kymmenedalen	64	64	91	113	179	295	388	112	77	40	-29
Etelä-Karjala - Södra Karelen	227	162	204	76	209	216	336	170	23	19	24
Etelä-Savo - Södra Savolax	74	78	67	78	230	332	469	152	34	-27	1
Pohjois-Savo - Norra Savolax	79	115	116	107	290	277	435	137	134	15	-38
Pohjois-Karjala - Norra Karelen	117	140	137	106	298	235	366	107	82	33	16
Keski-Suomi - Mellersta Finland	216	202	98	175	273	337	453	345	155	68	38
Etelä-Pohjanmaa - Södra Östergötten	43	40	7	45	115	119	273	165	19	19	48
Vaasan rannikkoseutu - Vasa kustregion	8	110	-60	-16	232	233	331	191	2	-59	-218
Keski-Pohjanmaa - Mellersta Östergötten	-11	-3	7	28	77	42	135	20	2	-21	33
Pohjois-Pohjanmaa - Norra Östergötten	103	61	148	114	298	354	522	382	386	40	11
Kainuu - Kajanaland	30	35	37	2	81	66	114	64	36	52	7
Lappi - Lappland	-16	46	88	45	197	257	430	428	243	50	-142
Ahvenanmaa - Åland	-17	1	-87	-76	-60	41	53	118	106	42	-9

1) Urbana kommuner, Tätortskommuner, Landsbygdskommuner - Urban municipalities, Semi-urban municipalities, Rural municipalities

5.02 Maahan- ja maastamuutto sekä nettomaahanmuutto lähtö- ja tulomaan mukaan 1986-97

In- och utvandring samt nettovandring efter utvandrings- och invandringsland 1986-97
Immigration, emigration and net immigration by country of exit and entry 1986-97

Lähtö-tulomaas Ut-/invandringsland From/to country	Vuosi - År - Year											
	1997	1996	1995	1994	1993	1992	1991	1990	1989	1988	1987	1986
Maahanmuutto - Invandring - Immigration												
Yhteensä - Totalt - Total	13564	13294	12222	11611	14795	14554	19001	13558	11219	9720	9142	9927
EU-maat yhteensä - EU-countries total	5463	5698	5139	4204	4216	4501	6239	7472	7311	6710	6490	7537
<i>Alankomaat - Netherlands</i>	108	100	129	81	59	50	77	69	67	70	72	75
<i>Belgia - Belgium</i>	74	87	59	27	34	41	57	67	18	21	18	18
<i>Britannia - United Kingdom</i>	426	383	281	209	237	193	288	313	295	302	198	246
<i>Espanja - Spain</i>	219	186	201	132	180	175	192	192	165	158	161	122
<i>Irlanti - Ireland</i>	18	20	14	14	11	8	9	11	14	15	7	11
<i>Italia - Italy</i>	114	159	127	88	74	99	109	87	90	99	68	93
<i>Itävalta - Austria</i>	58	24	33	10	26	19	34	22	40	20	31	41
<i>Kreikka - Greece</i>	64	71	77	77	62	58	78	71	82	67	60	51
<i>Luxemburg - Luxembourg</i>	23	23	23	15	20	18	16	14	18	7	15	19
<i>Portugali - Portugal</i>	25	43	20	30	30	38	26	35	20	15	15	12
<i>Ranska - France</i>	177	140	158	103	127	59	120	105	111	83	93	78
<i>Ruotsi - Sweden</i>	3274	3532	3206	2856	2857	3309	4706	5939	5808	5367	5225	6309
<i>Saksa - Germany</i>	518	608	492	300	243	242	308	338	370	342	361	310
<i>Tanska - Denmark</i>	365	322	319	262	256	192	219	209	213	144	166	152
Muu Eurooppa - Rest of Europe	4267	4401	4404	4353	6866	6418	7611	2998	1488	1274	1235	571
<i>Islanti - Iceland</i>	46	27	23	38	27	21	42	29	17	30	9	24
<i>Norja - Norway</i>	356	405	347	201	160	201	244	394	474	467	424	340
Muut maat - Other countries	3834	3195	2679	3054	3713	3635	5151	3088	2420	1736	1417	1819
Maastamuutto - Utvandring - Emigration												
Yhteensä - Totalt - Total	9854	10587	8957	8672	6405	6055	5984	6477	7374	8447	8475	8269
EU-maat yhteensä - EU-countries total	6463	6193	5973	5792	4286	4341	4647	5326	6055	6646	6518	6419
<i>Alankomaat - Netherlands</i>	144	124	133	96	78	79	117	67	61	53	77	59
<i>Belgia - Belgium</i>	302	274	198	107	64	40	39	58	76	26	23	22
<i>Britannia - United Kingdom</i>	621	566	446	397	204	158	176	159	229	210	208	224
<i>Espanja - Spain</i>	557	468	410	346	210	210	190	173	209	219	222	172
<i>Irlanti - Ireland</i>	32	22	18	14	9	23	5	14	6	5	7	5
<i>Italia - Italy</i>	152	163	149	139	65	49	60	88	69	85	94	67
<i>Itävalta - Austria</i>	44	56	40	48	27	26	27	37	17	19	48	23
<i>Kreikka - Greece</i>	97	77	102	100	61	38	50	48	43	45	77	48
<i>Luxemburg - Luxembourg</i>	97	88	106	28	5	10	17	11	38	11	24	16
<i>Portugali - Portugal</i>	46	39	47	26	24	37	52	42	44	15	10	23
<i>Ranska - France</i>	179	220	183	205	85	86	99	101	100	89	70	92
<i>Ruotsi - Sweden</i>	3141	3017	3071	3183	2772	2908	3225	4019	4709	5341	5154	5160
<i>Saksa - Germany</i>	676	715	688	699	396	368	354	272	266	300	323	334
<i>Tanska - Denmark</i>	375	364	382	404	286	309	236	237	188	228	181	174
Muu Eurooppa - Rest of Europe	1790	1594	1385	1366	1015	857	630	448	506	787	978	681
<i>Islanti - Iceland</i>	44	45	39	34	25	36	29	17	16	28	19	4
<i>Norja - Norway</i>	1015	584	549	510	341	238	275	191	214	407	556	526
Muut maat - Other countries	1601	2800	1599	1514	1104	857	707	703	813	1014	979	1169
Nettomaahanmuutto - Nettovandring - Net immigration												
Yhteensä - Totalt - Total	3710	2707	3265	2939	8390	8499	13017	7081	3845	1273	667	1658
EU-maat yhteensä - EU-countries total	-1000	-495	-834	-1588	-70	160	1592	2146	1256	64	-28	1118
<i>Alankomaat - Netherlands</i>	-36	-24	-4	-15	-19	-29	-40	2	6	17	-5	16
<i>Belgia - Belgium</i>	-228	-187	-139	-80	-30	1	18	9	-58	-5	-5	-4
<i>Britannia - United Kingdom</i>	-195	-183	-165	-188	33	35	112	154	66	92	-10	22
<i>Espanja - Spain</i>	-338	-282	-209	-214	-30	-35	2	19	-44	-61	-61	-50
<i>Irlanti - Ireland</i>	-14	-2	-4	0	2	-15	4	-3	8	10	0	6
<i>Italia - Italy</i>	-38	-4	-22	-51	9	50	49	-1	21	14	-26	26
<i>Itävalta - Austria</i>	14	-32	-7	-38	-1	-7	7	-15	23	1	-17	18
<i>Kreikka - Greece</i>	-33	-6	-25	-23	1	20	28	23	39	22	-17	3
<i>Luxemburg - Luxembourg</i>	-74	-65	-83	-13	15	8	-1	3	-20	-4	-9	3
<i>Portugali - Portugal</i>	-21	4	-27	4	6	1	-26	-7	-24	0	5	-11
<i>Ranska - France</i>	-2	-80	-25	-102	42	-27	21	4	11	-6	23	-14
<i>Ruotsi - Sweden</i>	133	515	135	-327	85	401	1481	1920	1099	26	71	1149
<i>Saksa - Germany</i>	-158	-107	-196	-399	-153	-126	-46	66	104	42	38	-24
<i>Tanska - Denmark</i>	-10	-42	-63	-142	-30	-117	-17	-28	25	-84	-15	-22
Muu Eurooppa - Rest of Europe	2477	2807	3019	2987	5851	5561	6981	2550	982	487	257	-110
<i>Islanti - Iceland</i>	2	-18	-16	4	2	-15	13	12	1	2	-10	20
<i>Norja - Norway</i>	-659	-179	-202	-309	-181	-37	-31	203	260	60	-132	-186
Muut maat - Other countries	2233	395	1080	1540	2609	2778	4444	2385	1607	722	438	650

5.03 Maahan- ja maastamuutto lähtö-/tulomaan ja sukupuolen mukaan 1997

In- och utvandring efter ut-/invandringsland och kön 1997

Immigration and emigration by country of exit/entry and sex 1997

Lähtö-/tulomaa Utvandrings-/invandringsland From/to country	Maahanmuutto - Invandring - Immigration						Maastamuutto - Utvandring - Emigration						Nettomaahanmuutto Nettoinvandring - Net immigration		
	Yhteensä Total	Sukupuoli Kön Sex		Ulkomaan kansalaisia Utländska medborgare Foreign citizens			Yhteensä Total	Sukupuoli Kön Sex		Suomen kansalaisia Finska medborgare Finnish citizenship			Yhteensä Total	Sukupuoli Kön Sex	
		Miehet Män Men	Naiset Kvinnor Females	Yhteensä Total	Sukupuoli Kön - Sex			Miehet Män Men	Naiset Kvinnor Females	Yhteensä Total	Sukupuoli Kön - Sex			Miehet Män Men	Naiset Kvinnor Females
					M	N/K/F					M	N/K/F			
Yhteensä - Total	13564	6561	7003	8147	3870	4277	9854	4838	5016	8272	3927	4345	3710	1723	1987
Eurooppa - Europe	9730	4609	5121	5097	2295	2802	8253	4000	4253	7119	3364	3755	1477	609	868
Ruotsi - Sweden	3274	1719	1555	667	391	276	3141	1570	1571	2759	1361	1398	133	149	-16
Norja - Norway	356	172	184	48	31	17	1015	452	563	946	415	531	-659	-280	-379
Tanska - Denmark	365	163	202	77	43	34	375	173	202	328	143	185	-10	-10	-
Islanti - Iceland	46	13	33	14	8	6	44	19	25	28	9	19	2	-6	8
Alankomaat - Netherlands	108	67	41	55	41	14	144	64	80	133	59	74	-36	3	-39
Albania - Albania	6	4	2	6	4	2	4	3	1	4	3	1	2	1	1
Belgia - Belgium	74	38	36	19	11	8	302	141	161	290	133	157	-228	-103	-125
Bosnia-Hertsegovina - Bosnia and Herzegovina	55	25	30	55	25	30	13	4	9	1	1	-	42	21	21
Britannia - United Kingdom	426	248	178	183	133	50	621	264	357	528	201	327	-195	-16	-179
Bulgaria - Bulgari	36	18	18	34	16	18	1	-	1	1	-	1	35	18	17
Espanja - Spain	219	123	96	53	35	18	557	324	233	527	305	222	-338	-201	-137
Irlanti - Ireland	18	11	7	7	7	-	32	11	21	30	9	21	-14	-	-14
Itävalta - Austria	58	32	26	26	16	10	44	20	24	42	18	24	14	12	2
Italia - Italy	114	60	54	56	39	17	152	49	103	133	35	98	-38	11	-49
Jugoslavian liittotasavalta - Federal Republic of Yugoslavia	48	13	35	48	13	35	6	1	5	1	-	1	42	12	30
Kreikka - Greece	64	32	32	25	20	5	97	41	56	72	18	54	-33	-9	-24
Kroatia - Croatia	20	11	9	17	9	8	3	1	2	-	-	-	17	10	7
Latvia - Latvia	67	32	35	60	27	33	13	11	2	11	10	1	54	21	33
Liettua - Lithuania	35	10	25	34	9	25	11	7	4	8	6	2	24	3	21
Luxemburg - Luxembourg	23	12	11	-	-	-	97	50	47	96	49	47	-74	-38	-36
Makedonia - Macedonia	9	5	4	9	5	4	-	-	-	-	-	-	9	5	4
Portugali - Portugal	25	14	11	5	5	-	46	28	18	39	23	16	-21	-14	-7
Puola - Poland	36	21	15	22	16	6	46	26	20	25	14	11	-10	-5	-5
Ranska - France	177	91	86	94	48	46	179	88	91	157	77	80	-2	3	-5
Romania - Romania	35	21	14	33	19	14	2	2	-	1	1	-	33	19	14
Saksa - Germany	518	286	232	147	93	54	676	304	372	621	263	358	-158	-18	-140
Sveitsi - Switzerland	110	53	57	31	20	11	139	56	83	133	53	80	-29	-3	-26
Tšekki - Czech Republik	13	5	8	11	4	7	14	9	5	13	8	5	-1	-4	3
Ukraina - Ukraine	99	47	52	98	46	52	4	3	1	-	-	-	95	44	51
Unkari - Hungary	52	30	22	48	27	21	27	15	12	15	9	6	25	15	10
Valko-Venäjä - Belarus	32	13	19	32	13	19	-	-	-	-	-	-	32	13	19
Venäjä - Russia	2386	912	1474	2317	860	1457	177	108	69	75	61	14	2209	804	1405
Ent. Neuvostoliitto - Former USSR	14	9	5	12	8	4	3	2	1	1	1	-	11	7	4
Viro - Estonia	800	291	509	747	248	499	256	147	109	92	75	17	544	144	400
Muu Eurooppa - Rest of Europe	12	8	4	7	5	2	12	7	5	9	4	5	-	1	-1
Afrikka - Africa	838	435	403	776	407	369	141	85	56	45	24	21	697	350	347
Algeria - Algeria	28	23	5	28	23	5	5	3	2	1	1	-	23	20	3
Egypti - Egypt	35	23	12	26	20	6	6	3	3	6	3	3	29	20	9
Etelä-Afrikka - South Africa	28	17	11	13	10	3	17	8	9	13	5	8	11	9	2
Etiopia - Ethiopia	254	119	135	247	116	131	7	2	5	-	-	-	247	117	130
Gambia	12	9	3	12	9	3	1	1	-	-	-	-	11	8	3
Ghana	24	13	11	24	13	11	-	-	-	-	-	-	24	13	11
Kenia - Kenya	74	33	41	70	32	38	6	4	2	3	1	2	68	29	39
Libya	7	5	2	6	4	2	-	-	-	-	-	-	7	5	2
Marokko - Morocco	47	27	20	44	24	20	16	12	4	11	8	3	31	15	16
Nigeria	10	6	4	8	5	3	2	2	-	-	-	-	8	4	4
Norsunluurannikko - Cote D'Ivoire	7	5	2	7	5	2	-	-	-	-	-	-	7	5	2
Sambia - Zambia	6	2	4	5	1	4	8	2	6	1	1	-	-2	-	-2
Sierra Leone	8	7	1	8	7	1	-	-	-	-	-	-	8	7	1
Somalia	171	69	102	171	69	102	53	38	15	-	-	-	118	31	87
Tansania - Tanzania	21	11	10	12	8	4	1	1	-	-	-	-	20	10	10
Tunisia - Tunisia	16	12	4	15	11	4	1	1	-	-	-	-	15	11	4

5.03 Maahan- ja maastamuutto lähtö-tulomaan ja sukupuolen mukaan 1997

In- och utvandring efter ut-/invandringsland och kön 1997
Immigration and emigration by country of exit/entry and sex 1997

(jatk.)

(forts.)

(cont.)

Lähtö-tulomaan Utvandrings-/invandringsland From/to country	Maahanmuutto - Invandring - Immigration						Maastamuutto - Utvandring - Emigration						Nettomuutto - Nettoinvandring - Net immigration		
	Yhteensä Totalt	Sukupuoli Kön Sex		Ulkomaan kansalaisia Utländska medborgare Foreign citizens			Yhteensä Totalt	Sukupuoli Kön Sex		Suomen kansalaisia Finska medborgare Finnish citizenship			Yhteensä Totalt	Sukupuoli Kön Sex	
		Miehet Män	Naiset Kvinnor	Yhteensä Totalt	Sukupuoli Kön - Sex			Miehet Män	Naiset Kvinnor	Yhteensä Totalt	Sukupuoli Kön - Sex			Miehet Män	Naiset Kvinnor
					M	N/K/F					M	N/K/F			
Uganda	10	6	4	5	4	1	-	-	-	-	-	-	10	6	4
Zaire	44	25	19	44	25	19	1	-	1	-	-	-	43	25	18
Muu Afrikka - Rest of Africa	36	23	13	31	21	10	17	8	9	10	5	5	19	15	4
Amerikka - America	748	381	367	361	198	163	790	381	409	646	288	358	-42	-	-42
Kanada - Canada	131	65	66	67	34	33	112	50	62	92	36	56	19	15	4
USA - United States	462	234	228	183	110	73	627	298	329	516	230	286	-165	-64	-101
Bolivia	10	5	5	7	4	3	4	4	-	4	4	-	6	1	5
Brasilia - Brazil	27	15	12	11	2	9	7	4	3	5	2	3	20	11	9
Chile	21	9	12	6	2	4	6	3	3	6	3	3	15	6	9
Kolumbia - Colombia	29	14	15	28	13	15	1	1	-	-	-	-	28	13	15
Kuuba - Cuba	10	6	4	10	6	4	1	1	-	-	-	-	9	5	4
Meksiko - Mexico	11	5	6	7	3	4	4	2	2	3	2	1	7	3	4
Nicaragua - Nicaragua	7	3	4	7	3	4	1	1	-	-	-	-	6	2	4
Peru	8	4	4	7	4	3	2	2	-	1	1	-	6	2	4
Muu Amerikka - Rest of America	32	21	11	28	17	11	25	15	10	19	10	9	7	6	1
Aasia - Asia	2015	1018	997	1810	910	900	480	276	204	339	197	142	1535	742	793
Arabiemiirikunnat - United Arab Emirates	7	4	3	2	1	1	23	16	7	21	16	5	-16	-12	-4
Armenia - Armenia	7	2	5	7	2	5	-	-	-	-	-	-	7	2	5
Azerbaidzhan - Azerbaijan	6	1	5	6	1	5	-	-	-	-	-	-	6	1	5
Bangladesh	16	5	11	16	5	11	3	3	-	-	-	-	13	2	11
Filippiinit - Philippines	61	16	45	54	11	43	17	6	11	5	3	2	44	10	34
Georgia - Georgia	11	5	6	11	5	6	-	-	-	-	-	-	11	5	6
Indonesia	11	3	8	9	2	7	28	21	7	24	18	6	-17	-18	1
Intia - India	63	31	32	59	28	31	8	5	3	5	3	2	55	26	29
Irak - Iraq	214	115	99	214	115	99	-	-	-	-	-	-	214	115	99
Iran - Islamic Republic of Iran	112	60	52	108	57	51	9	5	4	-	-	-	103	55	48
Israel	53	29	24	19	14	5	57	31	26	48	23	25	-4	-2	-2
Japani - Japan	80	39	41	69	33	36	57	33	24	37	24	13	23	6	17
Jordania - Jordan	30	16	14	24	13	11	4	2	2	-	-	-	26	14	12
Kamputsea	7	1	6	7	1	6	-	-	-	-	-	-	7	1	6
Kazakstan - Kazakhstan	23	10	13	23	10	13	1	1	-	1	1	-	22	9	13
Kiina - Kina - China	147	62	85	135	53	82	59	35	24	28	17	11	88	27	61
Korean tasavalta - Republic of Korea	11	7	4	8	5	3	8	5	3	8	5	3	3	2	1
Kuwait	10	5	5	3	3	-	3	2	1	3	2	1	7	3	4
Kypros - Cyprus	19	8	11	2	2	-	26	10	16	23	8	15	-7	-2	-5
Libanon - Lebanon	11	5	6	8	3	5	1	1	-	-	-	-	10	4	6
Malaisia - Malaysia	23	12	11	9	4	5	7	5	2	5	3	2	16	7	9
Pakistan	36	18	18	31	17	14	-	-	-	-	-	-	36	18	18
Saudi-Arabia - Saudi-Arabia	309	186	123	302	182	120	18	13	5	14	10	4	291	173	118
Singapore	22	13	9	5	2	3	44	26	18	43	25	18	-22	-13	-9
Sri Lanka	22	13	9	22	13	9	1	1	-	-	-	-	21	12	9
Syyria - Syrian Arab Republic	24	10	14	21	9	12	4	2	2	3	1	2	20	8	12
Thaimaa - Thailand	150	44	106	132	33	99	41	23	18	33	21	12	109	21	88
Turkki - Turkey	375	241	134	357	233	124	43	19	24	22	6	16	332	222	110
Uzbekistan	7	1	6	7	1	6	4	3	1	4	3	1	3	-2	5
Vietnam	129	51	78	126	49	77	9	6	3	7	6	1	120	45	75
Muu Aasia - Rest of Asia	19	5	14	14	3	11	5	2	3	5	2	3	14	3	11
Oseania - Oceania	148	75	73	51	33	18	116	54	62	87	34	53	32	21	11
Australia - Australien	138	69	69	45	29	16	102	48	54	76	30	46	36	21	15
Uusi-Seelanti - New Zealand	10	6	4	6	4	2	14	6	8	11	4	7	-4	-	-4
Tuntematon - Unknown	85	43	42	52	27	25	74	42	32	36	20	16	11	1	10

5.04 Maahanmuutto kansalaisuuden, syntymämaan ja kielen mukaan 1997

Invandring efter medborgarskap, födelseland och språk 1997
Immigration by citizenship, country of birth and language 1997

Kansalaisuus Medborgarskap Citizenship	Kaikki muuttaneet - Alla invandrare - All immigrants				Suomessa syntyneet - Födda i Finland - Born in Finland				Ulkomailla syntyneet - Födda i utlandet - Born in foreign country			
	Yhteensä Totalt				Yhteensä Total				Yhteensä Total			
	Kieli - Språk - Language				Kieli - Språk - Language				Kieli - Språk - Language			
	Suomi Finska Finnish	Ruotsi Svenska Swedish	Muu Annat Other		Suomi Finska Finnish	Ruotsi Svenska Swedish	Muu Annat Other		Suomi Finska Finnish	Ruotsi Svenska Swedish	Muu Annat Other	
Yhteensä - Totalt - Total	13564	5269	1143	7152	4883	4126	717	40	8681	1143	426	7112
Eurooppa - Europe	10386	5165	1124	4097	4846	4094	716	36	5540	1071	408	4061
Suomi - Finland	5417	4482	779	156	4519	3823	667	29	898	659	112	127
Ruotsi - Sweden	667	325	327	15	289	243	46	-	378	82	281	15
Norja - Norway	41	4	1	36	5	3	1	1	36	1	-	35
Tanska - Denmark	67	2	2	63	2	1	1	-	65	1	1	63
Islanti - Iceland	15	-	-	15	-	-	-	-	15	-	-	15
Alankomaat - Netherlands	52	1	-	51	-	-	-	-	52	1	-	51
Belgia - Belgium	15	-	-	15	-	-	-	-	15	-	-	15
Bosnia-Hertsegovina - Bosnia and Herzegovina	65	-	-	65	-	-	-	-	65	-	-	65
Britannia - United Kingdom	177	2	-	175	2	1	-	1	175	1	-	174
Bulgaria - Bulgari	27	-	-	27	-	-	-	-	27	-	-	27
Espanja - Spain	50	3	-	47	2	2	-	-	48	1	-	47
Irlanti - Ireland	13	1	-	12	-	-	-	-	13	1	-	12
Itävalta - Austria	19	1	2	16	1	1	-	-	18	-	2	16
Italia - Italy	58	1	1	56	2	1	1	-	56	-	-	56
Jugoslavian liittotasavalta - Federal Republic of Yugoslavia	52	-	-	52	-	-	-	-	52	-	-	52
Kreikka - Greece	26	-	-	26	-	-	-	-	26	-	-	26
Kroatia - Croatia	10	-	-	10	-	-	-	-	10	-	-	10
Latvia - Latvia	31	3	-	28	-	-	-	-	31	3	-	28
Liettua - Lithuania	34	-	-	34	-	-	-	-	34	-	-	34
Puola - Poland	23	-	-	23	-	-	-	-	23	-	-	23
Ranska - France	89	-	-	89	-	-	-	-	89	-	-	89
Romania - Romania	36	1	1	34	-	-	-	-	36	1	1	34
Saksa - Germany	143	6	1	136	5	4	-	1	138	2	1	135
Sveitsi - Switzerland	20	1	-	19	-	-	-	-	20	1	-	19
Tšekki - Czech Republik	10	-	-	10	-	-	-	-	10	-	-	10
Ukraina - Ukraine	95	1	-	94	-	-	-	-	95	1	-	94
Unkari - Hungary	46	-	-	46	-	-	-	-	46	-	-	46
Valko-Venäjä - Belarus	32	2	-	30	-	-	-	-	32	2	-	30
Venäjä - Russia	2387	280	10	2097	16	14	-	2	2371	266	10	2095
Ent. Neuvostoliitto - Former USSR	12	2	-	10	-	-	-	-	12	2	-	10
Viro - Estonia	629	46	-	583	3	1	-	2	626	45	-	581
Muu Eurooppa - Rest of Europe	28	1	-	27	-	-	-	-	28	1	-	27
Afriikka - Africa	821	9	2	810	2	1	-	1	819	8	2	809
Algeria - Algeria	32	-	-	32	-	-	-	-	32	-	-	32
Egypti - Egypt	26	1	-	25	-	-	-	-	26	1	-	25
Etelä-Afriikka - South Africa	15	-	-	15	-	-	-	-	15	-	-	15
Etiopia - Ethiopia	41	6	2	33	-	-	-	-	41	6	2	33
Gambia	14	-	-	14	-	-	-	-	14	-	-	14
Ghana	23	1	-	22	-	-	-	-	23	1	-	22
Marokko - Morocco	47	-	-	47	-	-	-	-	47	-	-	47
Nigeria	11	-	-	11	-	-	-	-	11	-	-	11
Somalia	457	-	-	457	1	-	-	1	456	-	-	456
Tansania - Tanzania	16	-	-	16	-	-	-	-	16	-	-	16
Tunisia - Tunisia	20	-	-	20	-	-	-	-	20	-	-	20
Zaire	47	-	-	47	-	-	-	-	47	-	-	47
Muu Afriikka - Rest of Africa	72	1	-	71	1	1	-	-	71	-	-	71
Amerikka - America	366	38	9	319	18	17	1	-	348	21	8	319
Kanada - Canada	77	13	-	64	8	8	-	-	69	5	-	64
Usa - United States	168	8	2	158	9	8	1	-	159	-	1	158
Brasilia - Brazil	11	-	-	11	-	-	-	-	11	-	-	11
Kolumbia - Colombia	28	14	6	8	-	-	-	-	28	14	6	8
Kuuba - Cuba	16	-	-	16	-	-	-	-	16	-	-	16
Muu Amerikka - Rest of America	66	3	1	62	1	1	-	-	65	2	1	62
Aasia - Asia	1851	33	8	1810	3	1	-	2	1848	32	8	1808
Bangladesh	21	-	-	21	1	-	-	1	20	-	-	20
Filippiinit - Philippines	59	-	-	59	-	-	-	-	59	-	-	59
Georgia - Georgia	11	-	-	11	-	-	-	-	11	-	-	11
Intia - India	57	-	1	56	-	-	-	-	57	-	1	56
Irak - Iraq	530	-	-	530	-	-	-	-	530	-	-	530
Iran - Islamic Republic of Iran	323	-	-	323	-	-	-	-	323	-	-	323
Israel	18	-	-	18	-	-	-	-	18	-	-	18
Japani - Japan	72	-	-	72	-	-	-	-	72	-	-	72
Kazakstan - Kazakhstan	22	2	-	20	-	-	-	-	22	2	-	20
Kiina - China	146	13	3	130	-	-	-	-	146	13	3	130
Korean tasavalta - Republic of Korea	10	-	-	10	-	-	-	-	10	-	-	10
Pakistan	30	-	-	30	-	-	-	-	30	-	-	30
Sri Lanka	26	-	-	26	-	-	-	-	26	-	-	26

5.04 Maahanmuutto kansalaisuuden, syntymämaan ja kielen mukaan 1997

(jatk.)

Invandring efter medborgarskap, födelseland och språk 1997
Immigration by citizenship, country of birth and language 1997

(forts.)

(cont.)

Kansalaisuus Medborgarskap Citizenship	Kaikki muuttaneet - Alla invandrare - All immigrants				Suomessa syntyneet - Födda i Finland - Born in Finland				Ulkomailla syntyneet - Födda i utlandet - Born in foreign country			
	Yhteensä Totalt Total	Kieli - Språk - Language			Yhteensä Totalt Total	Kieli - Språk - Language			Yhteensä Totalt Total	Kieli - Språk - Language		
		Suomi Finska Finnish	Ruotsi Svenska Swedish	Muu Annat Other		Suomi Finska Finnish	Ruotsi Svenska Swedish	Muu Annat Other		Suomi Finska Finnish	Ruotsi Svenska Swedish	Muu Annat Other
Thaimaa - Thailand	126	11	3	112	-	-	-	-	126	11	3	112
Turkki - Turkey	187	-	-	187	1	-	-	-	186	-	-	186
Vietnam	128	5	1	122	-	-	-	-	128	5	1	122
Muu Aasia - Rest of Asia	85	2	-	83	1	1	-	-	84	1	-	83
Oseania - Oceania	51	12	-	39	13	12	-	1	38	-	-	38
Australia - Australia	44	12	-	32	13	12	-	1	31	-	-	31
Uusi-Seelanti - New Zealand	7	-	-	7	-	-	-	-	7	-	-	7
Ilman kansalaisuutta - Stateless	40	3	-	37	1	1	-	-	39	2	-	37
Tuntematon - Unknown	49	9	-	40	-	-	-	-	49	9	-	40

5.05 Maastamuutto kansalaisuuden, syntymämaan ja kielen mukaan 1997

Utvandring efter medborgarskap, födelseland och språk 1997
Emigration by citizenship, country of birth and language 1997

Kansalaisuus Medborgarskap Citizenship	Kaikki muuttaneet - Alla utvandrare - All emigrants				Suomessa syntyneet - Födda i Finland - Born in Finland				Ulkomailla syntyneet - Födda i utlandet - Born in foreign country			
	Yhteensä Totalt Total	Kieli - Språk - Language			Yhteensä Totalt Total	Kieli - Språk - Language			Yhteensä Totalt Total	Kieli - Språk - Language		
		Suomi Finska Finnish	Ruotsi Svenska Swedish	Muu Annat Other		Suomi Finska Finnish	Ruotsi Svenska Swedish	Muu Annat Other		Suomi Finska Finnish	Ruotsi Svenska Swedish	Muu Annat Other
Yhteensä - Totalt - Total	9854	6915	1574	1365	7884	6472	1301	111	1970	443	273	1254
Eurooppa - Europe	9403	6886	1572	945	7852	6450	1301	101	1551	436	271	844
Suomi - Finland	8272	6708	1353	211	7661	6330	1258	73	611	378	95	138
Ruotsi - Sweden	377	157	212	8	150	110	40	-	227	47	172	8
Norja - Norway	58	3	1	54	3	2	-	1	55	1	1	53
Tanska - Denmark	40	1	3	36	4	1	1	2	36	-	2	34
Islanti - Iceland	26	-	1	25	2	-	-	2	24	-	1	23
Alankomaat - Netherlands	11	-	-	11	-	-	-	-	11	-	-	11
Bosnia-Hertsegovina - Bosnia and Herzegovina	18	-	-	18	-	-	-	-	18	-	-	18
Britannia - United Kingdom	94	3	1	90	6	3	1	2	88	-	-	88
Espanja - Spain	15	-	-	15	-	-	-	-	15	-	-	15
Italia - Italy	17	-	-	17	-	-	-	-	17	-	-	17
Kreikka - Greece	23	-	-	23	-	-	-	-	23	-	-	23
Puola - Poland	21	-	-	21	3	-	-	3	18	-	-	18
Ranska - France	16	1	-	15	1	-	-	1	15	1	-	14
Saksa - Germany	62	3	1	58	5	3	1	1	57	-	-	57
Unkari - Hungary	12	-	-	12	1	-	-	1	11	-	-	11
Venäjä - Russia	106	3	-	103	4	1	-	3	102	2	-	100
Ent. Neuvostoliitto - Former USSR	38	2	-	36	1	-	-	1	37	2	-	35
Viro - Estonia	148	4	-	144	11	-	-	11	137	4	-	133
Muu Eurooppa - Rest of Europe	49	1	-	48	-	-	-	-	49	1	-	48
Afrikka - Africa	102	-	-	102	6	-	-	6	96	-	-	96
Sambia - Zambia	6	-	-	6	-	-	-	-	6	-	-	6
Somalia	70	-	-	70	4	-	-	4	66	-	-	66
Muu Afrikka - Rest of Africa	26	-	-	26	2	-	-	2	24	-	-	24
Amerikka - America	138	10	-	128	8	8	-	-	130	2	-	128
Kanada - Canada	13	3	-	10	2	2	-	-	11	1	-	10
Usa - United States	103	6	-	97	6	6	-	-	97	-	-	97
Muu Amerikka - Rest of America	22	1	-	21	-	-	-	-	22	1	-	21
Aasia - Asia	162	-	2	160	4	-	-	4	158	-	2	156
Irak - Iraq	11	-	-	11	-	-	-	-	11	-	-	11
Iran - Islamic Republic of Iran	18	-	-	18	3	-	-	3	15	-	-	15
Japani - Japan	21	-	-	21	-	-	-	-	21	-	-	21
Kiina - China	32	-	-	32	-	-	-	-	32	-	-	32
Turkki - Turkey	18	-	-	18	-	-	-	-	18	-	-	18
Muu Aasia - Rest of Asia	62	-	2	60	1	-	-	1	61	-	2	59
Oseania - Oceania	38	19	-	19	14	14	-	-	24	5	-	19
Australia - Australia	36	19	-	17	14	14	-	-	22	5	-	17
Uusi-Seelanti - New Zealand	2	-	-	2	-	-	-	-	2	-	-	2
Ilman kansalaisuutta - Stateless	1	-	-	1	-	-	-	-	1	-	-	1
Tuntematon - Unknown	10	-	-	10	-	-	-	-	10	-	-	10

5.06 Maahanmuutto iän, kansalaisuuden, kielen ja sukupuolen mukaan 1997

Invandring efter ålder, medborgarskap, språk och kön 1997
Immigration by age, citizenship, language and sex 1997

Ikä Ålder Age	Kaikki muuttaneet - Alla invandrare - All immigrants							Suomen kansalaisia - Finska medborgare - Finnish citizens					Ulkomaisten kansalaisia - Utländska medborgare - Foreign citizens					
	Yhteensä Totalt Total	Miehet Män Males	Kieli - Språk - Language					Yhteensä Totalt Total	Miehet Män Males	Kieli - Språk - Language			Yhteensä Totalt Total	Miehet Män Males	Kieli - Språk - Language			
			Suomi Finska Finnish	Ruotsi Svenska Swedish	Muu Annat Other	Suomi Finska Finnish	Ruotsi Svenska Swedish			Muu Annat Other	Suomi Finska Finnish	Ruotsi Svenska Swedish			Muu Annat Other			
			M		M	M												
Yhteensä Totalt - Total	13564	6561	5269	2582	1143	599	7152	3380	5417	2691	4482	779	156	8147	3870	787	364	6996
0-4	1147	583	516	258	122	63	509	262	526	269	419	70	37	621	314	97	52	472
5-9	999	486	322	157	85	46	592	283	369	184	295	55	19	630	302	27	30	573
10-14	858	447	214	108	34	21	610	318	234	118	196	24	14	624	329	18	10	596
15-19	830	372	224	103	50	24	556	245	255	116	210	29	16	575	256	14	21	540
20-24	1721	712	573	230	163	64	985	418	679	272	532	127	20	1042	440	41	36	965
25-29	2075	996	677	309	193	101	1205	586	774	347	638	129	7	1301	649	39	64	1198
30-34	1623	840	634	323	149	73	840	444	736	373	607	115	14	887	467	27	34	826
35-39	1130	589	437	232	87	51	606	306	474	250	402	62	10	656	339	35	25	596
40-44	851	432	340	199	76	53	435	180	355	218	297	51	7	496	214	43	25	428
45-49	694	365	365	213	56	35	273	117	357	206	317	35	5	337	159	48	21	268
50-54	446	231	233	127	41	22	172	82	231	127	199	29	3	215	104	34	12	169
55-59	319	153	149	79	29	19	141	55	132	74	112	20	-	187	79	37	9	141
60-64	249	120	140	71	15	8	94	41	86	50	74	8	4	163	70	66	7	90
65-69	267	113	181	80	19	10	67	23	98	46	87	11	-	169	67	94	8	67
70-	355	122	264	93	24	9	67	20	111	41	97	14	-	244	81	167	10	67

5.07 Maastamuutto iän, kansalaisuuden, kielen ja sukupuolen mukaan 1997

Utvandring efter ålder, medborgarskap, språk och kön 1997
Emigration by age, citizenship, language and sex 1997

Ikä Ålder Age	Kaikki muuttaneet - Alla utvandrare - All emigrants							Suomen kansalaisia - Finska medborgare - Finnish citizens					Ulkomaisten kansalaisia - Utländska medborgare - Foreign citizens					
	Yhteensä Totalt Total	Miehet Män Males	Kieli - Språk - Language					Yhteensä Totalt Total	Miehet Män Males	Kieli - Språk - Language			Yhteensä Totalt Total	Miehet Män Males	Kieli - Språk - Language			
			Suomi Finska Finnish	Ruotsi Svenska Swedish	Muu Annat Other	Suomi Finska Finnish	Ruotsi Svenska Swedish			Muu Annat Other	Suomi Finska Finnish	Ruotsi Svenska Swedish			Muu Annat Other			
			M		M	M												
Yhteensä Totalt - Total	9854	4838	6915	3263	1574	794	1365	781	8272	3927	6708	1353	211	1582	911	207	221	1154
0-4	881	450	664	340	120	63	97	47	813	414	658	101	54	68	36	6	19	43
5-9	634	330	412	215	108	60	114	55	520	271	407	86	27	114	59	5	22	87
10-14	326	170	222	114	42	23	62	33	263	135	214	40	9	63	35	8	2	53
15-19	515	193	330	118	125	48	60	27	436	154	317	109	10	79	39	13	16	50
20-24	1414	563	902	326	365	153	147	84	1242	465	876	342	24	172	98	26	23	123
25-29	1717	738	1198	457	304	160	215	121	1468	597	1179	271	18	249	141	19	33	197
30-34	1418	708	1041	498	166	85	211	125	1174	561	1024	138	12	244	147	17	28	199
35-39	883	479	615	319	97	62	171	98	691	370	596	84	11	192	109	19	13	160
40-44	619	362	425	238	79	46	115	78	488	276	409	61	18	131	86	16	18	97
45-49	477	278	352	202	60	31	65	45	396	222	339	44	13	81	56	13	16	52
50-54	387	240	303	185	45	27	39	28	332	207	291	33	8	55	33	12	12	31
55-59	233	151	172	109	29	19	32	23	188	123	160	24	4	45	28	12	5	28
60-64	159	86	132	72	12	7	15	7	124	66	118	5	1	35	20	14	7	14
65-69	105	54	84	43	6	3	15	8	79	45	73	4	2	26	9	11	2	13
70-	86	36	63	27	16	7	7	2	58	21	47	11	-	28	15	16	5	7

5.08 Maahanmuutto muista EU-maista ja Pohjoismaista län, kansalaisuuden, siviilisäädyn ja sukupuolen mukaan 1997

Invandring från övriga EU-länder och de nordiska länderna efter ålder, medborgarskap, civilstånd och kön 1997
Immigration from other EU countries and Nordic countries by age, citizenship, marital status and sex 1997

Ikä Ålder Age	Kaikki muuttaneet Alla invandrare All immigrants		Suomen kansalaiset - Finska medborgare - Finnish citizens						Ulkomaisten kansalaiset - Utländska medborgare - Foreign citizens					
	Yhteensä Totalt Total		Siviilisäätö - Civilstånd - Marital Status						Siviilisäätö - Civilstånd - Marital Status					
			Naimattomat Ogifta Single		Naimisissa Giftn Married		Lesket ja eronneet Änkl.,änk.& fränskilda Widowed & divorced		Naimattomat Ogifta Single		Naimisissa Giftn Married		Lesket ja eronneet Änkl.,änk.& fränskilda Widowed & divorced	
M	M	M	M	M	M	M	M	M	M	M	M	M	M	

Muista EU-maista - Från övriga EU-länder - From other EU-countries

Yhteensä Totalt - Total	5463	2896	2558	1281	1079	527	412	206	843	521	430	283	141	78
0-4	457	230	368	187	-	-	-	-	89	43	-	-	-	-
5-9	343	174	282	142	-	-	-	-	61	32	-	-	-	-
10-14	203	108	169	86	-	-	-	-	34	22	-	-	-	-
15-19	244	112	189	88	-	-	-	-	51	22	4	2	-	-
20-24	744	340	511	219	42	14	2	-	174	101	15	6	-	-
25-29	909	477	445	220	136	52	17	5	232	155	73	43	6	2
30-34	736	410	266	148	240	113	45	20	90	62	81	56	14	11
35-39	479	273	138	75	159	72	55	37	38	27	67	46	22	16
40-44	331	205	79	49	118	72	51	29	28	21	34	22	21	12
45-49	337	201	51	32	141	73	73	43	17	17	37	28	18	8
50-54	202	120	21	11	84	45	40	23	12	9	32	23	13	9
55-59	119	72	12	8	46	27	28	13	4	4	21	16	8	4
60-64	98	52	12	7	31	15	23	15	7	4	14	5	11	6
65-69	114	59	10	7	44	19	28	13	2	2	24	16	6	2
70-	147	63	5	2	38	25	50	8	4	-	28	20	22	8

Muista Pohjoismaista - Från övriga Nordiska länder - From other Nordic Countries

Yhteensä Totalt - Total	4041	2067	2173	1038	711	372	351	184	479	293	226	132	101	48
0-4	339	176	282	143	-	-	-	-	57	33	-	-	-	-
5-9	261	126	218	106	-	-	-	-	43	20	-	-	-	-
10-14	160	81	134	64	-	-	-	-	26	17	-	-	-	-
15-19	200	87	166	75	-	-	-	-	32	12	2	-	-	-
20-24	591	235	468	182	31	9	2	-	82	42	8	2	-	-
25-29	623	302	381	175	96	40	13	5	101	68	26	12	6	2
30-34	508	274	220	115	161	86	40	19	53	36	28	14	6	4
35-39	339	192	122	64	104	46	46	34	25	21	29	18	13	9
40-44	261	167	79	51	81	56	51	30	19	12	18	13	13	5
45-49	239	153	50	32	84	49	56	37	15	15	20	14	14	6
50-54	144	82	18	9	54	30	36	19	9	7	19	13	8	4
55-59	90	55	10	6	32	21	25	12	4	4	14	9	5	3
60-64	79	45	11	7	21	10	18	14	7	4	13	4	9	6
65-69	89	46	9	7	28	13	21	8	2	2	22	14	7	2
70-	118	46	5	2	19	12	43	6	4	-	27	19	20	7

5.09 Maastamuutto muihin EU-maihin ja Pohjoismaihin län, kansalaisuuden, siviilisäädyn ja sukupuolen mukaan 1997
 Utvandring till övriga EU-länder och de nordiska länderna efter ålder, medborgarskap, civilstånd och kön 1997
 Emigration to other EU countries and Nordic countries by age, citizenship, marital status and sex 1997

Ikä Ålder Age	Kaikki muuttaneet Alla invandrare All immigrants	Suomen kansalaiset - Finska medborgare - Finnish citizens						Ulkomaisten kansalaiset - Utländska medborgare - Foreign citizens					
		Siviilisäätö - Civilstånd - Marital Status						Siviilisäätö - Civilstånd - Marital Status					
		Naimattomat		Naimisissa		Lesket ja eronneet		Naimattomat		Naimisissa		Lesket ja eronneet	
		Ogifta	Gifta	Änkt., änk. & fränskilda	Änkt., änk. & fränskilda	Änkt., änk. & fränskilda	Änkt., änk. & fränskilda	Ogifta	Gifta	Änkt., änk. & fränskilda	Änkt., änk. & fränskilda	Änkt., änk. & fränskilda	Änkt., änk. & fränskilda
Totalt	Totalt	Totalt	Totalt	Totalt	Totalt	Totalt	Totalt	Totalt	Totalt	Totalt	Totalt	Totalt	Totalt
M	M	M	M	M	M	M	M	M	M	M	M	M	M

Muihin EU-maihin - Till övriga EU-länder - To other EU-countries

Yhteensä	6463	3127	3697	1699	1563	748	495	247	359	218	264	164	85	51
<i>Totalt - Total</i>														
0-4	574	278	540	262	-	-	-	-	34	16	-	-	-	-
5-9	389	207	346	180	-	-	-	-	43	27	-	-	-	-
10-14	197	100	189	96	-	-	-	-	8	4	-	-	-	-
15-19	367	129	326	111	5	1	-	-	35	17	1	-	-	-
20-24	1028	425	882	363	64	15	2	-	66	39	14	8	-	-
25-29	1128	481	747	320	241	76	14	6	71	47	50	30	5	2
30-34	889	433	358	180	371	159	54	25	49	32	49	32	8	5
35-39	527	287	143	90	243	119	66	33	28	19	33	18	14	8
40-44	360	207	87	52	160	89	57	29	13	9	34	21	9	7
45-49	312	180	39	22	134	76	93	46	7	6	27	21	12	9
50-54	248	151	21	12	136	83	62	39	2	1	20	12	7	4
55-59	172	109	10	7	92	62	46	27	1	-	17	9	6	4
60-64	126	68	6	4	62	34	43	20	1	1	9	5	5	4
65-69	75	42	1	-	36	24	27	14	-	-	4	3	7	1
70-	71	30	2	-	19	10	31	8	1	-	6	5	12	7

Muihin Pohjoismaihin - Till övriga Nordiska länder - To other Nordic Countries

Yhteensä	4575	2214	2944	1365	771	381	346	182	275	156	165	90	74	40
<i>Totalt - Total</i>														
0-4	376	194	346	181	-	-	-	-	30	13	-	-	-	-
5-9	265	145	237	131	-	-	-	-	28	14	-	-	-	-
10-14	139	71	130	65	-	-	-	-	9	6	-	-	-	-
15-19	348	114	317	101	3	1	-	-	27	12	1	-	-	-
20-24	946	367	826	320	52	14	2	-	57	30	9	3	-	-
25-29	807	368	585	274	126	44	13	5	50	34	27	9	6	2
30-34	573	305	262	145	200	95	44	22	32	21	31	20	4	2
35-39	342	200	106	65	133	77	54	31	18	10	20	11	11	6
40-44	274	158	81	51	101	53	56	30	12	8	16	10	8	6
45-49	190	117	32	20	58	35	70	41	6	5	12	7	12	9
50-54	136	82	13	7	52	37	44	24	2	1	17	9	8	4
55-59	70	47	5	4	20	14	24	16	1	-	15	10	5	3
60-64	38	19	2	1	6	2	14	6	2	2	10	5	4	3
65-69	25	10	-	-	12	5	6	4	-	-	1	1	6	-
70-	46	17	2	-	8	4	19	3	1	-	6	5	10	5

5.10 Maahanmuutto siviilisäädyn, sukupuolen, kaupunkimaisuuden ja maakunnan mukaan 1997

Invandring efter civilstånd, kön, urbaniseringsgrad och landskap 1997

Immigration by marital status, sex, degree of urbanisation and region 1997

Maakunta Landskapet Region	Yhteensä Totalt Total	Sukupuoli - Kön Sex		Siviilisäätö - Civilstånd - Marital status								
		Miehet Män Males	Naiset Kvinnor Females	Naimattomat			Naimisissa			Lesket ja eronneet		
				Ogitta Single	M	N/K/F	Gifta Married	M	N/K/F	Änklingar/änkor och fränskilda Widowed and divorced	M	N/K/F
Koko maa - Hela landet - Whole country	13564	6561	7003	7128	3717	3411	5385	2409	2976	1051	435	616
Kaupunkimaiset kunnat Urbana kommuner Urban municipalities	10739	5245	5494	5590	2938	2652	4346	2000	2346	803	307	496
Taajaan asutut kunnat Tätortskommuner Semi-urban municipalities	1142	540	602	608	310	298	433	177	256	101	53	48
Maaseutumaiset kunnat Landsbygdskommuner Rural municipalities	1683	776	907	930	469	461	606	232	374	147	75	72
Uusimaa - Nyland	5604	2692	2912	2899	1469	1430	2315	1077	1238	390	146	244
Itä-Uusimaa - Östra Nyland	196	83	113	103	43	60	69	29	40	24	11	13
Varsinais-Suomi - Egentliga Finland	1315	694	621	676	375	301	538	271	267	101	48	53
Satakunta	233	106	127	114	57	57	90	40	50	29	9	20
Häme - Tavastland	231	124	107	114	66	48	94	51	43	23	7	16
Pirkanmaa - Birkaland	1037	551	486	555	319	236	393	197	196	89	35	54
Päijät-Häme	548	246	302	268	127	141	241	104	137	39	15	24
Kymenlaakso - Kymmenedalen	306	119	187	139	62	77	142	40	102	25	17	8
Etelä-Karjala - Södra Karelen	365	157	208	167	90	77	158	55	103	40	12	28
Etelä-Savo - Södra Savolax	213	105	108	111	61	50	93	38	55	9	6	3
Pohjois-Savo - Norra Savolax	297	144	153	142	81	61	128	49	79	27	14	13
Pohjois-Karjala - Norra Karelen	251	118	133	115	69	46	118	41	77	18	8	10
Keski-Suomi - Mellersta Finland	555	264	291	275	151	124	237	94	143	43	19	24
Etelä-Pohjanmaa - Södra Österbotten	179	75	104	104	43	61	65	28	37	10	4	6
Vaasan rannikkoseutu - Vasa kustregion	638	322	316	417	229	188	178	78	100	43	15	28
Keski-Pohjanmaa - Mellersta Österbotten	94	37	57	50	18	32	36	18	18	8	1	7
Pohjois-Pohjanmaa - Norra Österbotten	608	290	318	353	192	161	213	77	136	42	21	21
Kainuu - Kajanaland	111	43	68	48	20	28	53	19	34	10	4	6
Lappi - Lappland	524	264	260	295	155	140	170	77	93	59	32	27
Ahvenanmaa - Åland	259	127	132	183	90	93	54	26	28	22	11	11

5.11 Maastamuutto siviilisäädyn, sukupuolen, kaupunkimaisuuden ja maakunnan mukaan 1997

Utvandring efter civilstånd, kön, urbaniseringsgrad och landskap 1997

Emigration by marital status, sex, degree of urbanisation and region 1997

Maakunta Landskapet Region	Yhteensä Totalt Total	Sukupuoli - Kön Sex		Siviilisäätö - Civilstånd - Marital status								
		Miehet Män Males	Naiset Kvinnor Females	Naimattomat			Naimisissa			Lesket ja eronneet		
				Ogitta Single	M	N/K/F	Gifta Married	M	N/K/F	Änklingar/änkor och fränskilda Widowed and divorced	M	N/K/F
Koko maa - Hela landet - Whole country	9854	4838	5016	5891	2825	3066	3123	1562	1561	840	451	389
Kaupunkimaiset kunnat Urbana kommuner Urban municipalities	7442	3682	3760	4364	2118	2246	2441	1230	1211	637	334	303
Taajaan asutut kunnat Tätortskommuner Semi-urban municipalities	1063	508	555	640	288	352	339	168	171	84	52	32
Maaseutumaiset kunnat Landsbygdskommuner Rural municipalities	1349	648	701	887	419	468	343	164	179	119	65	54
Uusimaa - Nyland	4106	2014	2092	2332	1120	1212	1455	726	729	319	168	151
Itä-Uusimaa - Östra Nyland	156	74	82	98	43	55	47	26	21	11	5	6
Varsinais-Suomi - Egentliga Finland	792	402	390	487	240	247	236	128	108	69	34	35
Satakunta	259	127	132	144	66	78	90	47	43	25	14	11
Häme - Tavastland	169	90	79	83	43	40	73	39	34	13	8	5
Pirkanmaa - Birkaland	623	321	302	375	185	190	202	105	97	46	31	15
Päijät-Häme	266	119	147	147	69	78	89	38	51	30	12	18
Kymenlaakso - Kymmenedalen	242	119	123	127	55	72	92	51	41	23	13	10
Etelä-Karjala - Södra Karelen	138	75	63	70	37	33	52	30	22	16	8	8
Etelä-Savo - Södra Savolax	139	63	76	76	35	41	45	20	25	18	8	10
Pohjois-Savo - Norra Savolax	218	99	119	125	54	71	74	33	41	19	12	7
Pohjois-Karjala - Norra Karelen	134	74	60	79	44	35	40	18	22	15	12	3
Keski-Suomi - Mellersta Finland	339	162	177	195	94	101	112	48	64	32	20	12
Etelä-Pohjanmaa - Södra Österbotten	136	60	76	82	31	51	35	20	15	19	9	10
Vaasan rannikkoseutu - Vasa kustregion	630	299	331	468	220	248	131	61	70	31	18	13
Keski-Pohjanmaa - Mellersta Österbotten	105	49	56	73	35	38	16	7	9	16	7	9
Pohjois-Pohjanmaa - Norra Österbotten	505	237	268	303	143	160	156	71	85	46	23	23
Kainuu - Kajanaland	81	35	46	50	21	29	23	12	11	8	2	6
Lappi - Lappland	540	279	261	358	179	179	112	60	52	70	40	30
Ahvenanmaa - Åland	276	140	136	219	111	108	43	22	21	14	7	7

5.12 15-vuotiaiden ja sitä vanhempien suomalaisten maahan- ja maastamuutto lähtö-/tulomaan ja koulutusasteen mukaan 1997
 Finländarnas (15 åriga eller äldre) in- och utvandring efter ut-/invandringsland och utbildningsnivå 1997
 Finns' (aged 15 or over) immigration and emigration by country of exit/entry and educational level 1997

Lähtö-/tulomaa Ut-/invandringsland Country of exit/entry	Yhteensä Totalt Total	Perusaste tai tuntematon Grundnivå eller okänd Basic education or unknown	Perusasteen jälkeinen koulutusaste Utbildningsnivå efter grundnivå Level of education after basic education			
			Keskiaste yhteensä Mellannivå totalt Upper secondary education total	Alempi keskiaste Lägre mellannivå Lower level of upper secondary education	Yltempi keskiaste Högre mellannivå Upper level of upper secondary education	Korkea-aste Högre nivå Higher education

Maahanmuutto - Invandring - Immigration

Yhteensä - Totalt - Total	4288	1450	1861	556	1305	977
Eurooppa - Europe	3713	1251	1656	497	1159	806
EU-maat yhteensä - EU-countries total	3230	1159	1404	403	1001	667
Alankomaat - Netherlands	38	4	20	3	17	14
Belgia - Belgium	50	9	22	4	18	19
Britannia - United Kingdom	198	42	96	17	79	60
Espanja - Spain	142	60	56	16	40	26
Irlanti - Ireland	11	2	6	0	6	3
Italia - Italy	32	9	13	1	12	10
Itävalta - Austria	23	5	11	2	9	7
Kreikka - Greece	26	8	15	5	10	3
Luxemburg - Luxembourg	18	2	5	1	4	11
Portugali - Portugal	19	3	11	2	9	5
Ranska - France	56	11	16	2	14	29
Ruotsi - Sweden	2057	900	864	311	553	293
Saksa - Germany	307	76	121	26	95	110
Tanska - Denmark	253	28	148	13	135	77
EU:n ulkopuoliset Pohjoismaat Nordic countries outside EU	291	49	160	62	98	82
Islanti - Iceland	30	6	19	3	16	5
Norja - Norway	261	43	141	59	82	77
Muu Eurooppa - Rest of Europe	192	43	92	32	60	57
Afrikka - Africa	45	15	12	2	10	18
Amerikka - America	285	91	107	28	79	87
Aasia - Asia	147	41	61	19	42	45
Oseania - Oceania	68	32	22	9	13	14
Tuntematon - Unknown	30	20	3	1	2	7

Maastamuutto - Utvandring - Emigration

Yhteensä - Totalt - Total	6676	1422	3006	761	2245	2248
Eurooppa - Europe	5816	1254	2661	686	1975	1901
EU-maat yhteensä - EU-countries total	4680	1086	2144	492	1652	1450
Alankomaat - Netherlands	109	10	46	6	40	53
Belgia - Belgium	226	12	78	12	66	136
Britannia - United Kingdom	443	34	202	35	167	207
Espanja - Spain	480	169	217	89	128	94
Irlanti - Ireland	28	2	17	0	17	9
Italia - Italy	90	18	52	11	41	20
Itävalta - Austria	37	3	18	2	16	16
Kreikka - Greece	47	9	27	6	21	11
Luxemburg - Luxembourg	70	5	25	4	21	40
Portugali - Portugal	31	2	17	2	15	12
Ranska - France	113	14	39	5	34	60
Ruotsi - Sweden	2241	728	1032	264	768	481
Saksa - Germany	474	56	206	37	169	212
Tanska - Denmark	291	24	168	19	149	99
EU:n ulkopuoliset Pohjoismaat Nordic countries outside EU	816	106	381	154	227	329
Islanti - Iceland	28	0	26	3	23	2
Norja - Norway	788	106	355	151	204	327
Muu Eurooppa - Rest of Europe	320	62	136	40	96	122
Afrikka - Africa	36	7	15	4	11	14
Amerikka - America	491	99	222	47	175	170
Aasia - Asia	240	37	76	15	61	127
Oseania - Oceania	68	18	24	6	18	26
Tuntematon - Unknown	25	7	8	3	5	10

6.01 Avioliiton solmineet iän ja sukupuolen mukaan 1986-97
 Personer som ingått äktenskap efter ålder och kön 1986-97
 Newly married by age and sex 1986-97

Ikä Ålder Age	Vuosi - År - Year											
	1997	1996	1995	1994	1993	1992	1991	1990	1989	1988	1987	1986
Miehet - Män - Men												
Yhteensä - Totalt - Total	23941	24788	24028	24932	24558	23862	24330	24724	24476	25712	25928	25498
-19	266	249	250	256	230	218	279	277	307	279	409	410
20-24	3151	3368	3450	3949	3872	4323	4726	5098	5483	6134	6576	6396
25-29	7572	8003	8298	8920	9179	9015	9123	9183	9297	9854	9536	9388
30-34	5452	5746	5297	5477	5229	4897	4790	4827	4376	4553	4599	4384
35-39	2836	2830	2667	2565	2412	2211	2147	2105	2141	2126	2122	2215
40-44	1687	1734	1565	1474	1422	1240	1304	1439	1275	1229	1178	1102
45-49	1305	1306	1156	1063	1012	846	792	676	692	644	636	638
50-54	817	714	573	518	485	457	467	438	375	387	341	367
55-59	423	390	369	318	313	270	296	278	249	225	217	253
60-64	182	209	185	174	192	166	177	173	130	127	140	158
65-69	125	103	109	102	101	96	111	113	68	84	70	103
70-74	59	81	67	75	54	66	64	64	43	38	62	39
75-	66	55	42	41	57	57	54	53	40	32	42	45
Naiset - Kvinnor - Women												
Yhteensä - Totalt - Total	23444	24464	23737	24898	24660	23560	24732	24997	24569	25933	26259	25820
-19	820	852	845	986	937	938	1163	1175	1237	1305	1635	1658
20-24	5400	5579	5765	6309	6481	6891	7519	8075	8515	9469	9706	9661
25-29	7620	8100	8220	8906	9000	8462	8733	8591	8200	8516	8292	7815
30-34	4256	4517	4180	4162	3960	3504	3432	3362	3115	3192	3264	3195
35-39	2056	2163	1945	1972	1764	1597	1582	1579	1558	1525	1588	1634
40-44	1332	1356	1149	1070	1027	938	1003	979	924	934	832	802
45-49	984	964	834	744	763	590	579	497	473	483	417	485
50-54	488	496	383	323	320	267	303	313	265	236	223	252
55-59	237	213	188	202	193	175	166	164	128	126	134	144
60-64	123	97	118	106	111	91	112	112	71	73	72	82
65-69	61	73	61	67	57	55	78	73	44	48	51	50
70-74	48	36	24	31	31	38	40	50	24	14	30	30
75-	19	18	25	20	16	14	22	27	15	12	15	12

6.02 Ensimmäisen avioliiton solmineet iän ja sukupuolen mukaan 1986-97
 Personer som ingått sitt första äktenskap efter ålder och kön 1986-97
 First marriages by women according to age 1986-97

Ikä Ålder Age	Vuosi - År - Year											
	1997	1996	1995	1994	1993	1992	1991	1990	1989	1988	1987	1986
Miehet - Män - Men												
Yhteensä - Totalt - Total	18587	19447	19089	20073	19895	19541	19856	20348	20233	21597	21812	21291
-19	266	248	250	256	230	218	278	276	307	279	409	409
20-24	3128	3341	3426	3914	3846	4276	4690	5063	5446	6098	6537	6356
25-29	7301	7715	8014	8596	8859	8681	8796	8851	8939	9487	9189	9043
30-34	4678	4966	4558	4721	4545	4186	4036	4079	3596	3806	3884	3615
35-39	1882	1909	1733	1610	1510	1391	1272	1293	1221	1222	1171	1242
40-44	738	747	643	575	550	476	454	499	442	421	382	351
45-49	349	322	278	231	204	174	169	144	152	143	122	148
50-54	157	98	89	84	73	67	74	67	56	79	63	61
55-59	39	53	48	45	37	36	39	39	48	32	31	34
60-64	17	23	28	24	22	21	29	19	16	17	14	19
65-69	27	10	16	11	10	9	12	14	5	8	5	9
70-74	3	12	5	4	9	4	4	1	1	3	2	2
75-	2	3	1	2	-	2	3	3	4	2	3	2
Naiset - Kvinnor - Women												
Yhteensä - Totalt - Total	18604	19479	19177	20325	20216	19645	20410	20809	20697	22077	22375	21744
-19	816	849	843	984	937	935	1159	1173	1237	1305	1632	1657
20-24	5344	5502	5672	6214	6362	6779	7371	7920	8385	9311	9558	9526
25-29	7133	7623	7727	8351	8398	7892	8109	7983	7651	7917	7674	7210
30-34	3360	3558	3234	3187	3037	2707	2545	2499	2256	2379	2388	2206
35-39	1140	1182	1052	1016	934	833	786	755	738	720	732	739
40-44	449	439	363	334	320	302	256	261	247	268	220	195
45-49	223	184	171	143	130	102	86	104	83	93	95	109
50-54	70	73	54	42	44	44	47	58	46	40	32	48
55-59	31	35	30	23	22	28	25	21	27	23	26	34
60-64	18	16	22	18	17	15	15	17	16	11	9	13
65-69	11	13	8	9	10	2	6	11	6	7	6	4
70-74	6	4	1	3	2	5	2	6	4	1	3	1
75-	3	1	-	1	3	1	3	1	1	2	-	2

6.03 Uudelleen avoituneet naiset iän mukaan 1986-97

Omgifta kvinnor efter ålder 1986-97
Newly remarried women by age 1986-97

Ikä Ålder Age	Vuosi - År - Year											
	1997	1996	1995	1994	1993	1992	1991	1990	1989	1988	1987	1986
Yhteensä - Totalt - Total	4840	4985	4560	4573	4444	3915	4322	4188	3872	3856	3879	4076
-19	4	3	2	2	-	3	4	2	-	-	3	1
20-24	56	77	93	95	119	112	148	155	130	158	148	135
25-29	487	477	493	555	602	570	624	608	549	599	618	605
30-34	896	959	946	975	923	797	887	863	859	813	876	989
35-39	916	981	893	956	830	764	796	824	820	805	854	895
40-44	883	917	786	736	707	636	747	718	677	666	611	607
45-49	761	780	663	601	633	488	493	393	390	390	321	376
50-54	418	423	329	281	276	223	256	255	219	196	191	204
55-59	206	178	158	179	171	147	141	143	101	103	108	110
60-64	105	81	96	88	94	76	97	95	55	62	62	69
65-69	50	60	53	58	47	53	72	62	38	41	45	46
70-	58	49	48	47	42	46	57	70	34	23	42	39

6.04 Solmitut avioliitot kuukausittain 1986-97

Ingångna äktenskap månadsvis 1986-97
Marriages contracted by month 1986-97

Kuukausi Månad Month	Vuosi - År - Year											
	1997	1996	1995	1994	1993	1992	1991	1990	1989	1988	1987	1986
Yhteensä - Totalt - Total	23444	24464	23737	24898	24660	23560	24732	24997	24569	25933	26259	25820
Tammikuu - Januari	799	750	848	1065	1156	1034	1079	1077	1101	1225	1195	1115
Helmi - Februari	918	974	877	938	1059	1295	1080	1091	1063	1141	1189	1210
Maalis - Mars	1117	1151	1003	1140	1029	1107	1471	1337	1336	1196	1122	1678
Huhtikuu - April	995	1128	1317	1372	1348	1343	1264	1440	1369	1376	1626	1173
Toukokuu - Maj	1946	1956	2001	2340	2259	1985	2079	1780	1885	2241	2019	2258
Kesäkuu - Juni	3615	4393	3514	3928	3728	3952	4667	5077	3955	3925	4609	4202
Heinäkuu - Juli	4651	4814	5624	5700	5636	4280	4075	4306	5020	5402	4454	4022
Elokuu - Augusti	4473	4178	3378	3317	3255	3586	3634	2954	2894	3345	3736	3732
Syyskuu - September	1504	1549	1825	1635	1591	1461	1628	1956	1969	1719	1690	1603
Lokakuu - Oktober	1031	1015	958	1215	1336	1270	1147	1196	1249	1451	1584	1415
Marraskuu - November	1038	1072	898	834	848	936	1218	1094	1116	1118	1208	1466
Joulukuu - December	1357	1484	1494	1414	1415	1311	1390	1689	1612	1794	1847	1946

6.05 Avioituvuus ensimmäiseen avioliittoon 1) iän mukaan sekä kokonaisavioituvuus 1986-97

Giftermål i första äktenskapet 1) efter ålder samt total index för första äktenskapet 1986-97
First marriage rate 1) by age and total period first marriage rate 1986-97

Ikä Ålder Age	Vuosi - År - Year											
	1997	1996	1995	1994	1993	1992	1991	1990	1989	1988	1987	1986
Kokonaisavioituvuus Total index för första äktenskap Total period first marriage rate	0,56	0,58	0,57	0,60	0,59	0,56	0,58	0,58	0,57	0,61	0,61	0,59
15-19	5,1	5,3	5,3	6,2	6,0	6,2	7,8	8,0	8,4	8,7	10,4	10,1
20-24	39,3	41,7	43,8	48,4	48,6	50,0	52,8	55,6	58,0	63,7	65,6	66,4
25-29	75,3	78,8	78,9	84,5	85,1	81,6	86,5	88,3	88,3	95,8	97,1	95,0
30-34	49,5	54,1	50,9	52,3	52,2	49,0	48,3	49,6	46,9	51,4	53,6	51,9
35-39	25,0	27,0	24,9	25,1	24,0	22,2	22,1	22,4	23,0	23,4	24,7	25,9
40-44	13,2	13,5	11,8	11,3	11,3	11,1	9,8	10,5	10,7	12,8	11,8	11,4
45-49	8,7	7,4	7,3	6,5	6,5	5,8	5,3	6,9	5,8	6,6	6,7	7,8

1) Ensimmäisen avioliiton solmineet naiset keskiikäluvun 1 000 15 vuotta täyttäneitä ei-naimisissa olevaa naista kohti -
Kvinnor som ingått sitt första äktenskap på 1 000 icke-gifta kvinnor som fyllt 15 år i medelfolkmängden - First marriages of women
per 1,000 non-married women of mean population aged 15 or over

6.06 Avioituvuus 1) iän ja sukupuolen mukaan 1986-97

Giftermål 1) efter ålder och kön 1986-1997
 Marriage rate 1) by age and sex 1986-1997

Ikä Ålder Age	Vuosi - År - Year											
	1997	1996	1995	1994	1993	1992	1991	1990	1989	1988	1987	1986
Miehet - Men - Males												
Yhteensä - Totalt - Total	23,8	25,1	24,7	26,1	26,1	25,9	26,9	27,9	28,2	30,1	30,7	30,5
15-19	1,6	1,5	1,5	1,5	1,4	1,4	1,8	1,8	2,0	1,8	2,5	2,4
20-24	20,6	22,5	23,5	26,9	25,8	27,8	29,4	30,9	32,4	35,7	37,9	36,8
25-29	60,3	61,9	62,8	66,3	67,6	66,6	68,4	70,2	72,8	79,5	79,2	79,7
30-34	51,3	54,7	51,3	54,2	53,3	51,6	52,0	54,0	50,7	54,4	56,1	55,0
35-39	32,5	33,1	31,7	31,2	30,0	28,2	28,3	28,8	30,1	30,7	31,3	33,4
40-44	21,0	22,1	20,5	19,7	19,4	17,3	18,7	21,6	20,7	22,2	24,2	25,3
45-49	17,2	17,5	16,1	16,0	16,9	16,0	16,9	16,0	17,9	17,3	17,2	17,8
50-54	14,9	14,6	13,0	12,8	12,3	11,7	12,4	12,1	10,7	11,8	10,9	12,1
55-59	10,8	10,3	10,2	9,0	9,4	8,5	9,6	9,1	8,3	7,5	7,2	8,5
60-	3,8	4,0	3,7	3,7	3,9	3,8	4,1	4,1	3,0	3,1	3,5	4,0
Naiset - Kvinnor - Females												
Yhteensä - Totalt - Total	20,3	21,5	21,1	22,4	22,5	21,7	23,2	23,7	23,7	25,3	25,8	25,6
15-19	5,2	5,4	5,3	6,2	6,0	6,2	7,8	8,0	8,4	8,7	10,4	10,1
20-24	39,4	41,9	44,2	48,7	49,1	50,3	53,3	56,1	58,2	64,2	66,0	66,6
25-29	75,5	78,5	78,5	84,1	84,8	81,1	86,0	87,5	87,2	95,2	96,7	94,3
30-34	51,1	55,4	52,6	54,2	53,6	49,5	50,5	51,4	49,5	52,5	55,1	55,6
35-39	29,3	31,6	29,1	30,3	27,7	25,8	26,5	27,4	27,9	28,0	29,6	30,9
40-44	19,4	20,2	17,6	16,8	16,4	15,2	16,6	16,7	16,9	18,8	18,8	20,0
45-49	14,1	14,0	12,5	11,8	13,3	11,5	12,4	11,6	11,8	12,4	10,8	12,9
50-54	8,6	9,6	8,0	7,2	7,2	6,0	7,1	7,5	6,5	6,0	5,8	6,6
55-59	4,8	4,4	4,0	4,4	4,3	4,0	3,8	3,7	2,9	2,7	2,9	3,0
60-	0,7	0,6	0,6	0,6	0,6	0,6	0,7	0,7	0,4	0,4	0,5	0,5

1) Avioliiton solmineet vastaavan keskiikäiluvun 1 000 yli 15-vuotiaista ei-naimisissa olevaa kohti - Personer som ingått äktenskap på 1000 icke-gifta i motsvarande medelfolkmängd - Married per 1,000 non-married of respective mean population

6.07 Uudelleenavioituvuus 1) iän mukaan 1986-97

Omgifte1) efter ålder 1986-97
 Remarriage rate1) by age 1986-97

Ikä Ålder Age	Vuosi - År - Year											
	1997	1996	1995	1994	1993	1992	1991	1990	1989	1988	1987	1986
Uudelleen- avioituvuus Omgiftermål Remarriage rate	9,7	10,1	9,4	9,5	9,4	8,4	9,4	9,2	8,7	8,8	9,0	9,6
15-19	533,3	315,8	181,8	166,7	-	230,8	333,3	160,0	-	-	187,5	60,6
20-24	58,4	78,1	88,2	84,9	96,9	81,2	99,2	101,1	86,1	108,4	101,5	88,6
25-29	79,6	73,9	73,5	79,1	81,2	74,2	80,3	78,7	74,4	87,3	92,0	86,3
30-34	58,0	60,9	59,5	61,6	58,7	51,4	58,1	57,1	57,8	55,8	59,8	65,9
35-39	37,2	39,8	36,1	38,7	33,7	31,2	32,9	34,4	34,5	33,9	35,5	36,6
40-44	25,5	26,5	22,9	21,5	20,6	18,5	21,7	21,3	21,4	23,2	24,0	26,3
45-49	17,3	17,7	15,3	14,7	16,8	14,5	16,2	14,1	15,2	15,7	13,1	15,9
50-54	10,4	11,6	9,8	8,9	9,0	7,3	8,6	9,0	7,9	7,5	7,5	8,2
55-59	5,7	5,1	4,7	5,4	5,3	4,7	4,5	4,6	3,2	3,2	3,3	3,3
60-64	2,8	2,2	2,6	2,3	2,4	1,9	2,4	2,3	1,3	1,5	1,5	1,6
65-	0,4	0,4	0,4	0,4	0,4	0,4	0,5	0,5	0,3	0,3	0,4	0,4

1) Uudelleen avioituneet naiset vastaavan keskiikäiluvun 1000 naimisissa ollut naista kohti - Omgifta kvinnor på 1000 tidigare gifta kvinnor i motsvarande medelfolkmängd - Remarried women per 1,000 previously married women of respective mean population

6.08 Ruotsinkielisten avioituvuus 1) iän mukaan 1986-97

Giftermål bland de svenskspråkiga 1) efter ålder 1986-97

Marriage rate of Swedish-speaking population 1) by age 1986-97

Ikä Ålder Age	Vuosi - År - Year											
	1997	1996	1995	1994	1993	1992	1991	1990	1989	1988	1987	1986
Yhteensä - Totalt - Total	17,4	18,4	18,6	18,2	19,7	18,2	18,1	17,4	17,6	19,3	20,1	20,1
15-19	3,0	3,1	3,4	3,5	4,1	3,1	4,1	4,8	4,5	4,0	5,5	4,8
20-24	33,3	34,0	37,0	36,2	44,4	42,8	43,2	41,4	45,1	55,1	60,9	62,5
25-29	72,7	84,2	86,0	84,0	88,8	82,8	83,3	83,1	84,6	95,3	101,7	100,7
30-34	51,7	58,6	54,3	54,2	49,8	50,8	50,6	47,9	55,0	50,3	55,1	60,3
35-39	26,3	30,1	34,3	23,6	33,9	29,0	28,7	27,1	27,7	27,3	24,8	27,5
40-44	24,5	17,5	15,8	20,1	14,2	15,6	13,2	15,9	14,9	14,9	13,3	15,8
45-49	13,1	14,1	8,8	15,1	17,1	12,2	12,6	15,3	14,5	14,5	12,8	13,3
50-54	8,9	9,3	10,7	5,7	11,7	9,1	9,9	7,8	6,1	4,6	11,1	7,5
55-59	5,4	2,6	4,8	3,6	6,8	5,1	6,5	3,2	3,2	2,3	3,8	4,8
60-	0,9	0,3	0,4	0,6	0,2	0,4	0,5	0,6	0,2	0,3	0,3	0,3

1) Avioliiton solmineet ruotsinkieliset naiset vastaavan keskväkiluvun 1 000 ei-naimisissa olevaa naista kohti - Svenskspråkiga kvinnor som ingått äktenskap på 1 000 icke-gifta kvinnor i motsvarande medelfolkmängd - Married Swedish-speaking women per 1,000 non-married women of respective mean population

6.09 Avioituvuus 1) maakunnittain 1986-97

Giftermål 1) landskapsvis 1986-87

Marriage rate 1) by region 1986-97

Maakunta Landskapet Region	Vuosi - År - Year											
	1997	1996	1995	1994	1993	1992	1991	1990	1989	1988	1987	1986
Koko maa - Hela landet - Whole country	20,3	21,5	21,1	22,4	22,5	21,7	23,2	23,7	23,7	25,3	25,8	25,6
Uusimaa - Nyland	23,7	24,6	24,2	25,3	25,7	24,9	27,2	27,4	25,6	28,0	28,6	28,2
Itä-Uusimaa - Östra Nyland	19,4	21,7	19,1	21,7	23,4	20,4	24,1	20,3	22,3	21,3	25,5	27,1
Varsinais-Suomi - Egentliga Finland	19,9	21,8	21,2	21,9	22,3	21,5	23,1	22,2	22,6	24,8	25,1	24,0
Satakunta	18,5	20,5	19,6	21,7	20,9	20,6	22,2	22,8	23,6	23,8	24,9	24,5
Häme - Tavastland	18,1	20,5	19,9	20,5	20,7	20,7	21,2	22,4	21,7	24,0	24,3	24,5
Pirkanmaa - Birkaland	20,6	21,8	20,8	21,9	22,2	22,0	21,2	23,3	23,2	24,4	25,0	24,1
Päijät-Häme	15,7	17,6	18,6	20,5	18,8	19,8	21,7	21,0	23,6	24,6	24,6	21,9
Kymenlaakso - Kymmenedalen	18,5	18,4	19,4	21,6	19,7	18,7	19,3	22,5	23,0	24,6	24,0	24,5
Etelä-Karjala - Södra Karelen	17,8	18,3	16,8	18,9	18,3	19,3	20,8	20,6	19,9	23,0	21,0	20,8
Etelä-Savo - Södra Savolax	15,7	17,1	17,8	18,4	18,0	16,8	19,5	18,5	19,7	22,9	20,7	21,7
Pohjois-Savo - Norra Savolax	17,3	18,2	18,9	20,1	21,1	18,6	20,8	22,3	23,4	24,0	23,6	24,8
Pohjois-Karjala - Norra Karelen	16,4	17,5	18,5	19,6	20,6	18,9	19,9	21,0	21,4	23,8	24,2	25,0
Keski-Suomi - Mellersta Finland	19,0	19,8	20,6	21,3	21,5	20,2	21,5	22,1	24,2	24,5	25,0	25,8
Etelä-Pohjanmaa - Södra Österbotten	20,4	20,6	19,5	22,5	22,9	21,2	23,5	23,4	23,9	22,9	25,6	23,6
Vaasan rannikkoseutu - Vasa kustregion	20,8	22,0	22,5	22,2	22,3	20,5	21,5	20,7	20,4	24,4	26,0	26,6
Keski-Pohjanmaa - Mellersta Österbotten	23,1	22,3	24,6	25,3	25,6	24,3	22,6	27,9	26,3	27,8	26,5	30,6
Pohjois-Pohjanmaa - Norra Österbotten	23,2	24,9	23,9	24,8	25,3	25,4	26,0	27,2	27,1	28,6	30,1	30,2
Kainuu - Kajanaland	17,7	17,7	17,6	20,0	20,0	19,5	21,2	20,0	22,2	21,9	23,0	21,0
Lappi - Lappland	18,3	20,1	17,1	20,9	18,5	19,6	19,9	22,6	23,2	22,6	25,1	25,4
Ahvenanmaa - Åland	22,1	20,7	19,4	20,3	20,9	21,0	17,7	23,2	20,3	23,0	19,8	20,4

1) Avioliiton solmineet naiset keskväkiluvun 1 000 yli 15-vuotiaista ei-naimisissa olevaa naista kohti - Kvinnor som ingått äktenskap på 1 000 icke-gifta kvinnor som fyllt 15 år i medelfolkmängden - Married women per 1,000 non-married women of mean population aged 15 or over

6.10 Avioliiton solmineet iän (1-vuotislukuan), sukupuolen, aikaisemman siviilisäädyn ja avioliiton järjestysluvun mukaan 1997

Personer som ingått äktenskap efter ålder (ettårsgrupper), kön, tidigare civilstånd och äktenskapets ordningsnummer 1997

Newly married by age (one-year groups), sex, previous marital status and order of marriage 1997

Ikä Ålder Age	Miehet - Män - Males								Naiset - Kvinnor - Females							
	Yhteensä Totalt Total	Aikaisempi siviilisäätty Tidigare civilstånd Previous marital status			Avioliiton järjestysluku Äktenskapets ordningsnummer Order of marriage				Yhteensä Totalt Total	Aikaisempi siviilisäätty Tidigare civilstånd Previous marital status			Avioliiton järjestysluku Äktenskapets ordningsnummer Order of marriage			
		Naimaton Ogilt Single	Leski Änking Widowed	Eronnut Frånskid Divorced	1	2	3	4-		Naimaton Ogilt Single	Leski Änka Widowed	Eronnut Frånskid Divorced	1	2	3	4-
Yhteensä - Totalt - Total	23941	18587	376	4978	18587	4622	625	107	23444	18604	371	4469	18604	4156	571	113
14	-	-	-	-	-	-	-	-	1	1	-	-	1	-	-	-
16	3	3	-	-	3	-	-	-	5	5	-	-	5	-	-	-
17	9	9	-	-	9	-	-	-	35	34	-	1	34	1	-	-
18	78	78	-	-	78	-	-	-	308	308	-	-	308	-	-	-
19	176	176	-	-	176	-	-	-	471	468	1	2	468	3	-	-
20	290	290	-	-	290	-	-	-	653	652	-	1	652	1	-	-
21	461	458	-	3	458	3	-	-	876	871	-	5	871	5	-	-
22	613	607	-	6	607	6	-	-	1151	1137	1	13	1137	13	1	-
23	778	774	-	4	774	4	-	-	1293	1268	-	25	1268	24	1	-
24	1009	999	-	10	999	10	-	-	1427	1416	-	11	1416	10	1	-
25	1352	1330	-	22	1330	21	1	-	1702	1647	-	55	1647	51	3	1
26	1489	1453	-	36	1453	36	-	-	1591	1520	2	69	1520	66	5	-
27	1566	1526	-	40	1526	37	3	-	1524	1437	4	83	1437	81	5	1
28	1584	1520	1	63	1520	63	1	-	1463	1350	3	110	1350	106	5	2
29	1581	1472	-	109	1472	103	6	-	1340	1179	4	157	1179	151	10	-
30	1408	1295	2	111	1295	107	6	-	1169	1016	2	151	1016	139	13	1
31	1209	1056	2	151	1056	145	8	-	924	784	-	140	784	127	11	2
32	1050	905	2	143	905	140	5	-	827	629	3	195	629	176	21	1
33	937	776	3	158	776	147	13	1	710	517	6	187	517	177	10	6
34	848	646	2	200	646	184	18	-	626	414	7	205	414	195	14	3
35	756	572	1	183	572	175	7	2	523	335	3	185	335	175	13	-
36	603	407	4	192	407	179	15	2	463	284	2	177	284	156	19	4
37	516	326	2	188	326	170	17	3	413	217	3	193	217	170	22	4
38	500	304	3	193	304	168	26	2	341	158	9	174	158	156	22	5
39	461	273	6	182	273	175	12	1	316	146	6	164	146	144	20	6
40	386	197	3	186	197	171	15	3	331	118	7	206	118	183	26	4
41	388	175	5	208	175	187	22	4	289	108	13	168	108	154	24	3
42	340	146	7	187	146	167	24	3	277	99	7	171	99	153	21	4
43	297	124	7	166	124	155	16	2	222	68	7	147	68	123	27	4
44	276	96	1	179	96	151	29	-	213	56	7	150	56	126	24	7
45	268	91	5	172	91	156	16	5	205	53	7	145	53	121	27	4
46	257	67	4	186	67	154	33	3	174	41	5	128	41	108	18	7
47	249	71	4	174	71	148	27	3	190	40	7	143	40	115	29	6
48	246	57	14	175	57	151	31	7	172	36	4	132	36	116	15	5
49	285	63	8	214	63	170	46	6	243	53	7	183	53	149	38	3
50	232	51	15	166	51	145	32	4	138	27	37	74	27	88	18	5
51	209	45	9	155	45	130	28	6	135	14	11	110	14	97	20	4
52	147	29	8	110	29	93	18	7	81	15	13	53	15	53	8	5
53	131	15	7	109	15	92	18	6	83	11	7	65	11	61	8	3
54	98	17	9	72	17	69	9	3	51	3	12	36	3	42	6	-
55	112	11	18	83	11	80	16	5	55	8	11	36	8	37	7	3
56	87	9	8	70	9	60	16	2	52	7	6	39	7	45	-	-
57	78	6	14	58	6	57	11	4	45	3	10	32	3	36	5	1
58	83	10	20	53	10	63	7	3	47	11	13	23	11	28	7	1
59	63	3	12	48	3	43	14	3	38	2	11	25	2	27	9	-
60	44	2	8	34	2	34	7	1	32	4	10	18	4	24	3	1
61	40	6	10	24	6	29	5	-	31	4	11	16	4	19	7	1
62	43	3	15	25	3	31	7	2	19	2	8	9	2	15	1	1
63	32	3	6	23	3	21	5	3	22	5	7	10	5	13	3	1
64	23	3	3	17	3	17	2	1	19	3	6	10	3	14	2	-
65	31	6	13	12	6	22	1	2	10	2	7	1	2	6	2	-
66	22	4	7	11	4	13	2	3	15	3	4	8	3	8	4	-
67	26	5	11	10	5	17	3	1	16	2	9	5	2	12	1	1
68	21	8	7	6	8	12	1	-	13	3	6	4	3	7	2	1
69	25	4	9	12	4	14	5	2	7	1	4	2	1	5	1	-
70	11	1	4	6	1	8	1	1	10	2	4	4	2	7	1	-
71	15	1	9	5	1	12	2	-	9	2	5	2	2	3	3	1
72	18	1	11	6	1	16	1	-	9	1	7	1	1	5	2	1
73	11	-	7	4	-	10	1	-	10	-	8	2	-	10	-	-
74	4	-	3	1	-	3	1	-	10	1	8	1	1	6	3	-
75	12	1	8	3	1	10	1	-	4	1	1	2	1	2	1	-
76	8	-	5	3	-	6	2	-	1	-	1	-	-	1	-	-
77	5	-	4	1	-	4	1	-	2	1	-	1	1	1	-	-
78	9	1	5	3	1	5	3	-	2	-	1	1	-	1	1	-
79	5	-	4	1	-	4	1	-	3	-	2	1	-	2	1	-
80-	27	-	21	6	-	19	7	1	7	1	4	2	1	6	-	-

6.11 Avioliiton solmineet syntymävuoden, sukupuolen, aikaisemman siviilisäädyn ja avioliiton järjestysluvun mukaan 1997
 Personer som ingått äktenskap efter födelseår, kön, tidigare civilstånd och äktenskapets ordningsnummer 1997
 Newly married by year of birth, sex, previous marital status and order of marriage 1997

Syntymä- vuosi Födelseår Year of birth	Miehet - Män - Males								Naiset - Kvinnor - Females							
	Yhteensä Total Total	Aikaisempi siviilisääty Tidigare civilstånd Previous marital status			Avioliiton järjestysluku Äktenskapets ordningsnummer Order of marriage				Yhteensä Total Total	Aikaisempi siviilisääty Tidigare civilstånd Previous marital status			Avioliiton järjestysluku Äktenskapets ordningsnummer Order of marriage			
		Naimaton Ogift Single	Leski Änkling Widowed	Eronnut Fränskild Divorced	1	2	3	4		Naimaton Ogift Single	Leski Änka Widowed	Eronnut Fränskild Divorced	1	2	3	4
Yhteensä Totalt - Total	23941	18587	376	4978	18587	4622	625	107	23444	18604	371	4469	18604	4156	571	113
1981	-	-	-	-	-	-	-	-	2	2	-	-	2	-	-	-
1980	8	8	-	-	8	-	-	-	14	14	-	-	14	-	-	-
1979	43	43	-	-	43	-	-	-	164	163	-	1	163	1	-	-
1978	116	116	-	-	116	-	-	-	389	387	-	2	387	2	-	-
1977	239	239	-	-	239	-	-	-	558	556	1	1	556	2	-	-
1976	387	386	-	1	386	1	-	-	743	742	-	1	742	1	-	-
1975	533	530	-	3	530	3	-	-	1073	1063	-	10	1063	10	-	-
1974	685	677	-	8	677	8	-	-	1252	1232	1	19	1232	18	2	-
1973	888	882	-	6	882	6	-	-	1326	1309	-	17	1309	17	-	-
1972	1255	1241	-	14	1241	14	-	-	1610	1573	-	37	1573	34	3	-
1971	1424	1392	-	32	1392	31	1	-	1666	1610	1	55	1610	52	3	1
1970	1520	1482	-	38	1482	36	2	-	1564	1482	4	78	1482	77	4	1
1969	1588	1534	1	53	1534	53	1	-	1484	1388	2	94	1388	88	8	-
1968	1580	1492	-	88	1492	84	4	-	1359	1222	3	134	1222	130	5	2
1967	1515	1414	1	100	1414	94	7	-	1310	1152	4	154	1152	147	11	-
1966	1324	1176	2	146	1176	144	4	-	1018	857	1	160	857	142	17	2
1965	1094	953	2	139	953	131	10	-	872	712	2	158	712	144	14	2
1964	963	810	3	150	810	141	12	-	774	560	3	211	560	197	14	3
1963	898	715	1	182	715	168	14	1	627	454	6	167	454	158	11	4
1962	812	613	2	197	613	190	9	-	579	360	5	214	360	202	15	2
1961	661	472	3	186	472	171	14	4	495	313	5	177	313	163	17	2
1960	562	369	2	191	369	175	16	2	424	231	3	190	231	167	22	4
1959	480	300	5	175	300	160	19	1	381	188	6	187	188	168	21	4
1958	478	291	2	185	291	168	16	3	316	149	6	161	149	140	22	5
1957	430	214	5	211	214	195	20	1	331	137	6	188	137	163	25	6
1956	385	198	5	182	198	169	13	5	312	121	12	179	121	165	23	3
1955	363	156	9	198	156	175	29	3	292	100	10	182	100	167	20	5
1954	323	136	6	181	136	166	18	3	226	76	6	144	76	123	24	3
1953	290	111	1	178	111	154	25	-	230	71	7	152	71	132	23	4
1952	276	99	4	173	99	157	18	2	220	53	8	159	53	130	30	7
1951	250	70	5	175	70	149	26	5	179	37	4	138	37	116	21	5
1950	248	81	4	163	81	137	28	2	181	44	7	130	44	100	29	8
1949	250	49	5	196	49	167	27	7	178	36	6	136	36	120	16	6
1948	254	59	13	182	59	145	46	4	168	38	3	127	38	107	21	2
1947	276	65	13	198	65	172	34	5	238	52	32	154	52	149	30	7
1946	215	46	11	158	46	136	29	4	126	18	14	94	18	88	17	3
1945	174	37	11	126	37	106	22	9	105	12	13	80	12	69	19	5
1944	142	21	6	115	21	93	21	7	84	14	10	60	14	58	10	2
1943	119	16	8	95	16	87	12	4	66	6	11	49	6	53	5	2
1942	85	13	10	62	13	59	10	3	45	8	9	28	8	30	6	1
1941	126	11	17	98	11	89	21	5	68	6	12	50	6	56	4	2
1940	70	7	8	55	7	49	11	3	44	3	9	32	3	36	4	1
1939	75	7	18	50	7	56	9	3	37	8	7	22	8	25	4	-
1938	80	7	19	54	7	57	13	3	44	6	13	25	6	28	9	1
1937	57	2	10	45	2	45	9	1	39	4	12	23	4	29	6	-
1936	34	3	6	25	3	25	5	1	26	2	9	15	2	19	4	1
1935	37	4	11	22	4	26	6	1	25	4	10	11	4	16	4	1
1934	39	3	16	20	3	28	6	2	22	5	5	12	5	14	2	1
1933	28	3	2	23	3	19	4	2	22	3	10	9	3	14	4	1
1932	31	7	9	15	7	19	2	3	14	3	6	5	3	11	-	-
1931	22	1	9	12	1	18	1	2	12	2	6	4	2	6	4	-
1930	27	5	10	12	5	18	2	2	16	2	6	8	2	10	3	1
1929	27	11	9	7	11	14	2	-	16	4	7	5	4	10	2	-
1928	19	4	5	10	4	10	5	-	6	-	5	1	-	5	-	1
1927	18	2	9	7	2	13	1	2	11	3	4	4	3	7	1	-
1926	14	-	7	7	-	11	2	1	9	1	5	3	1	4	3	1
1925	15	1	10	4	1	12	2	-	11	2	7	2	2	6	2	1
1924	15	1	8	6	1	14	-	-	7	-	6	1	-	6	1	-
1923	5	-	3	2	-	4	1	-	11	-	10	1	-	9	2	-
1922	11	1	9	1	1	8	2	-	5	1	2	2	1	2	2	-
1921	6	-	3	3	-	5	1	-	4	1	2	1	1	3	-	-
1920	10	-	7	3	-	8	2	-	2	1	-	1	1	1	-	-
1919	6	-	4	2	-	4	2	-	-	-	-	-	-	-	-	-
1918	6	1	3	2	1	3	2	-	4	-	3	1	-	2	2	-
1917	9	-	6	3	-	8	1	-	2	-	-	2	-	2	-	-
1916	7	-	6	1	-	4	3	-	1	-	1	-	-	1	-	-
1915	1	-	-	1	-	-	-	1	-	-	-	-	-	-	-	-
1914	2	-	2	-	-	2	-	-	-	-	-	-	-	-	-	-
1913	3	-	3	-	-	3	-	-	5	1	3	1	1	4	-	-
1912	2	-	2	-	-	2	-	-	-	-	-	-	-	-	-	-
1911	1	-	1	-	-	1	-	-	-	-	-	-	-	-	-	-

6.11 Avioliiton solmineet syntymävuoden, sukupuolen, aikaisemman siviilisäädyn ja avioliiton järjestysluvun mukaan 1997
 Personer som ingått äktenskap efter födelseår, kön, tidigare civilstånd och äktenskapets ordningsnummer 1997
 Newly married by year of birth, sex, previous marital status and order of marriage 1997

(jatk.)
(forts.)
(cont.)

Syntymä- vuosi Födelseår Year of birth	Miehet - Män - Males							Naiset - Kvinnor - Females									
	Yhteensä Totalt Total	Aikaisempi siviilisäät Tidigare civilstånd Previous marital status			Avioliiton järjestysluku Äktenskapets ordningsnummer Order of marriage				Yhteensä Totalt Total	Aikaisempi siviilisäät Tidigare civilstånd Previous marital status			Avioliiton järjestysluku Äktenskapets ordningsnummer Order of marriage				
		Naimaton Ogilt Single	Leski Änking Widowed	Eronnut Frånskild Divorced	1	2	3	4		Naimaton Ogilt Single	Leski Änka Widowed	Eronnut Frånskild Divorced	1	2	3	4	
1910	2	-	2	-	-	-	2	-	-	-	-	-	-	-	-	-	-
1908	1	-	-	1	-	-	1	-	-	-	-	-	-	-	-	-	-
1905	1	-	1	-	-	1	-	-	-	-	-	-	-	-	-	-	-
1901	1	-	1	-	-	1	-	-	-	-	-	-	-	-	-	-	-

6.12 Avioliiton solmineet naiset siviilisäädyn, puolison siviilisäädyn ja naisen iän mukaan 1997
 Kvinnor som ingått äktenskap efter civilstånd, makens civilstånd och kvinnans ålder 1997
 Newly married women by marital status, marital status of spouse and age of woman 1997

Siviilisäät Civilstånd Marital status	Yhteensä Totalt Total	Naisen ikä - Kvinnans ålder - Age of woman											
		-19	20-24	25-29	30-34	35-39	40-44	45-49	50-54	55-59	60-64	65-69	70-
Yhteensä - Totalt - Total	23444	820	5400	7620	4256	2056	1332	984	488	237	123	61	67
Naimaton nainen - Ogilt kvinna - Single woman													
Yhteensä - Totalt - Total	18604	816	5344	7133	3360	1140	449	223	70	31	18	11	9
Naimaton mies 1)	16614	791	5134	6651	2798	829	261	101	29	11	6	2	1
Leskimies 2)	99	-	5	9	13	12	20	5	7	9	8	6	5
Eronnut mies 3)	1891	25	205	473	549	299	168	117	34	11	4	3	3
Leskinainen - Änka - Widowed woman													
Yhteensä - Totalt - Total	371	1	1	13	18	23	41	30	80	51	42	30	41
Naimaton mies 1)	111	1	1	10	7	10	18	11	19	12	6	12	4
Leskimies 2)	100	-	-	-	1	3	2	3	14	17	21	14	25
Eronnut mies 3)	160	-	-	3	10	10	21	16	47	22	15	4	12
Eronnut nainen - Frånskild kvinna - Divorced woman													
Yhteensä - Totalt - Total	4469	3	55	474	878	893	842	731	338	155	63	20	17
Naimaton mies 1)	2057	3	44	353	541	473	311	209	80	25	9	6	3
Leskimies 2)	155	-	-	-	7	9	25	28	28	26	16	7	9
Eronnut mies 3)	2257	-	11	121	330	411	506	494	230	104	38	7	5

1) Ogilt man - Single man, 2) Änking - Widowed man, 3) Frånskild man - Divorced man

6.13 Avioliiton solmineet naiset iän ja puolison iän mukaan 1997
 Kvinnor som ingått äktenskap efter ålder och makens ålder 1997
 Newly married women by age and by age of spouse 1997

Puolison ikä Makens ålder Age of spouse	Yhteensä Totalt Total	Naisen ikä - Kvinnans ålder - Age of woman											
		-19	20-24	25-29	30-34	35-39	40-44	45-49	50-54	55-59	60-64	65-69	70-
Yhteensä - Totalt - Total	23444	820	5400	7620	4256	2056	1332	984	488	237	123	61	67
-19	269	155	89	19	5	-	1	-	-	-	-	-	-
20-24	3210	488	2169	455	73	15	4	5	1	-	-	-	-
25-29	7624	135	2398	4123	767	143	39	15	4	-	-	-	-
30-34	5385	22	557	2301	1904	463	102	28	6	2	-	-	-
35-39	2710	19	146	526	985	686	259	69	15	3	2	-	-
40-44	1563	1	23	138	337	448	399	172	35	7	3	-	-
45-49	1163	-	11	46	141	189	320	312	117	17	5	4	1
50-54	731	-	2	9	35	76	148	237	156	57	9	2	-
55-59	386	-	4	1	7	28	44	106	96	75	20	5	-
60-64	167	-	-	-	1	3	12	31	27	47	35	5	6
65-69	115	-	1	1	1	4	2	6	21	19	23	22	15
70-	121	-	-	1	-	1	2	3	10	10	26	23	45

6.14 Avioliiton solmineet ruotsinkieliset naiset iän ja puolison iän mukaan 1997

Svenskspråkiga kvinnor som ingått äktenskap efter ålder och makens ålder 1997
Newly married Swedish-speaking women by age and by age of spouse 1997

Puolison ikä Makens ålder Age of spouse	Yhteensä Totalt Total	Naisen ikä - Kvinnans ålder - Age of woman											
		-19	20-24	25-29	30-34	35-39	40-44	45-49	50-54	55-59	60-64	65-69	70-
Yhteensä - Totalt - Total	1131	24	242	400	210	83	71	40	26	13	13	3	6
-19	9	2	5	2	-	-	-	-	-	-	-	-	-
20-24	138	19	94	21	2	1	1	-	-	-	-	-	-
25-29	380	3	109	214	47	5	1	1	-	-	-	-	-
30-34	273	-	26	132	93	16	6	-	-	-	-	-	-
35-39	117	-	6	24	46	27	11	2	1	-	-	-	-
40-44	71	-	-	3	16	24	21	6	1	-	-	-	-
45-49	53	-	1	4	5	5	19	14	4	-	-	1	-
50-54	42	-	-	-	1	4	9	10	15	3	-	-	-
55-59	21	-	1	-	-	1	3	6	3	4	3	-	-
60-64	8	-	-	-	-	-	-	-	-	4	4	-	-
65-69	6	-	-	-	-	-	-	-	1	2	2	-	1
70-	13	-	-	-	-	-	-	1	1	-	4	2	5

6.15 Avioliiton solmineet miehet kielen ja puolison kielen ja iän mukaan 1997

Män som ingått äktenskap efter språk och makans språk och ålder 1997
Newly married men by language and by language and age of spouse 1997

Miehen kieli Mannens språk Language of man	Yhteensä Totalt Total	Puolison kieli - Makans språk - Language of spouse						Puolison ikä - Makans ålder - Age of spouse				
		Suomi Finska Finnish	Ruotsi Svenska Swedish	Venäjä Ryska Russian	Englanti Engelska English	Saksa Tyska German	Muu Annat Other	15-24	25-34	35-44	45-54	55-
Yhteensä - Totalt - Total	23941	21015	1086	678	66	22	1074	6421	12001	3534	1493	492
Suomi - Finska - Finnish	21829	20239	407	548	55	21	559	5727	11036	3250	1373	443
Ruotsi - Svenska - Swedish	1272	529	665	22	7	1	48	283	657	191	95	46
Venäjä - Ryska - Russian	91	8	-	79	-	-	4	46	29	10	5	1
Englanti - Engelska - English	55	50	1	-	1	-	3	7	36	9	3	-
Saksa - Tyska - German	20	16	2	2	-	-	-	3	10	4	3	-
Muu tai tuntematon - Annat eller okänt - Other or unknown	674	173	11	27	3	-	460	355	233	70	14	2

6.16 Avioliiton solmineet naiset kielen ja puolison kielen ja iän mukaan 1997

Kvinnor som ingått äktenskap efter språk och makens språk och ålder 1997
Newly married women by language and by language and age of spouse 1997

Naisen kieli Kvinnans språk Language of woman	Yhteensä Totalt Total	Puolison kieli - Makans språk - Language of spouse						Puolison ikä - Makans ålder - Age of spouse				
		Suomi Finska Finnish	Ruotsi Svenska Swedish	Venäjä Ryska Russian	Englanti Engelska English	Saksa Tyska German	Muu Annat Other	15-24	25-34	35-44	45-54	55-
Yhteensä - Totalt - Total	23444	20850	1238	102	240	87	927	3479	13009	4273	1894	789
Suomi - Finska - Finnish	21792	20241	547	34	217	77	676	3232	12111	3964	1754	731
Ruotsi - Svenska - Swedish	1131	406	664	-	17	7	37	147	653	188	95	48
Venäjä - Ryska - Russian	159	60	10	67	1	-	21	30	58	45	20	6
Englanti - Engelska - English	29	25	1	-	2	-	1	5	19	5	-	-
Saksa - Tyska - German	10	10	-	-	-	-	-	2	6	2	-	-
Muu tai tuntematon - Annat eller okänt - Other or unknown	323	108	16	1	3	3	192	63	162	69	25	4

6.17 Avioliiton solmineet miehet iän ja puolison asuinmaan mukaan 1997

Män som ingått äktenskap efter ålder och makans boningsland 1997

Newly married men by age and spouse's country of residence 1997

Puolison asuinmaa Makens boningsland Spouse's country of residence	Yhteensä Totalt Total	Miehen ikä - Mannens ålder - Age of man											
		-19	20-24	25-29	30-34	35-39	40-44	45-49	50-54	55-59	60-64	65-69	70-
Yhteensä - Totalt - Total	23941	266	3151	7572	5452	2836	1687	1305	817	423	182	125	125
Suomi - Finland	22419	238	3005	7271	5160	2607	1517	1137	710	378	165	112	119
Ulkomaat yhteensä - Utlandet totalt - Foreign country total	1522	28	146	301	292	229	170	168	107	45	17	13	6
Eurooppa - Europa - Europe	927	6	73	151	151	148	121	126	84	34	15	12	6
Jugoslavia - Jugoslavien - Yugoslavia	18	-	3	10	2	3	-	-	-	-	-	-	-
Latvia - Lettland - Latvia	11	-	2	4	3	-	1	1	-	-	-	-	-
Saksa - Tyskland - Germany	11	-	-	3	5	-	1	1	1	-	-	-	-
Ukraina - Ukraine	11	-	-	2	3	1	4	-	-	1	-	-	-
Venäjä - Ryssland - Russia	566	3	26	70	82	109	80	91	56	23	14	7	5
Viro - Estland - Estonia	210	2	28	37	32	25	22	27	21	9	1	5	1
Muu Eurooppa - Övriga Europa - Other Europe	100	1	14	25	24	10	13	6	6	1	-	-	-
Afrikka - Afrika - Africa	154	17	25	41	37	19	5	6	3	1	-	-	-
Etiopia - Etiopien - Ethiopia	62	5	14	23	12	4	2	1	1	-	-	-	-
Kenia - Kenya	16	3	4	3	4	1	-	-	1	-	-	-	-
Marokko - Marocko - Morocco	20	-	-	1	8	6	1	3	-	1	-	-	-
Somalia	31	8	7	9	5	1	-	1	-	-	-	-	-
Muu Afrikka - Övriga Afrika - Other Africa	25	1	-	5	8	7	2	1	1	-	-	-	-
Amerikka - Amerika - America	66	-	7	18	20	6	3	7	3	2	-	-	-
USA - United States	24	-	4	7	6	1	1	2	3	-	-	-	-
Muu Amerikka - Övriga Amerika - Other America	42	-	3	11	14	5	2	5	-	2	-	-	-
Aasia - Asien - Asia	343	5	38	84	73	54	37	26	17	6	2	1	-
Bangladesh	19	-	1	3	9	4	2	-	-	-	-	-	-
Filippiinit - Filippinerna - Philippines	31	-	3	5	3	3	8	2	5	2	-	-	-
Intia - Indien - India	15	-	-	8	2	2	2	-	1	-	-	-	-
Japani - Japan	10	-	-	2	4	2	1	1	-	-	-	-	-
Kiina - Kina - China	34	-	4	8	6	5	6	4	1	-	-	-	-
Pakistan	10	-	-	7	-	3	-	-	-	-	-	-	-
Thaimaa - Thailand	73	-	5	12	17	10	8	12	5	3	1	-	-
Turkki - Turkiet - Turkey	33	-	2	12	13	2	1	1	1	1	-	-	-
Vietnam	64	4	20	15	6	8	3	3	4	-	1	-	-
Muu Aasia - Övriga Asien - Other Asia	54	1	3	12	13	15	6	3	-	-	-	1	-
Oseania - Oceanien - Oceania	3	-	2	1	-	-	-	-	-	-	-	-	-
Tuntematon - Okänt - Unknown	29	-	1	6	11	2	4	3	-	2	-	-	-

6.18 Avioliiton solmineet naiset iän ja puolison asuinmaan mukaan 1997

Kvinnor som ingått äktenskap efter ålder och makens boningsland 1997

Newly married women by age and spouse's country of residence 1997

Puolison asuinmaa Makens boningsland Spouse's country of residence	Yhteensä Totalt Total	Naisen ikä - Kvinnans ålder - Age of woman											
		-19	20-24	25-29	30-34	35-39	40-44	45-49	50-54	55-59	60-64	65-69	70-
Yhteensä - Totalt - Total	23444	820	5400	7620	4256	2056	1332	984	488	237	123	61	67
Suomi - Finland	22419	738	5157	7315	4077	1969	1278	942	470	231	116	61	65
Ulkomaat yhteensä - Utlandet totalt - Foreign country total	1025	82	243	305	179	87	54	42	18	6	7	-	2
Eurooppa - Europa - Europe	419	26	86	134	81	32	23	17	8	4	6	-	2
Ruotsi - Sverige - Sweden	37	4	8	5	8	2	3	3	2	2	-	-	-
Britannia - Storbritannien - United Kingdom	59	2	8	22	18	4	3	1	-	-	1	-	-
Espanja - Spanien - Spain	10	-	2	7	-	1	-	-	-	-	-	-	-
Italia - Italien - Italy	14	1	1	8	2	1	-	-	-	-	1	-	-
Kreikka - Grekland - Greece	19	-	3	6	5	4	-	1	-	-	-	-	-
Ranska - Frankrike - France	20	1	4	9	3	1	-	2	-	-	-	-	-
Saksa - Tyskland - Germany	56	-	12	26	10	6	-	1	-	-	1	-	-
Sveitsi - Schweiz - Switzerland	29	-	8	12	4	2	2	-	-	1	-	-	-
Venäjä - Ryssland - Russia	66	8	16	13	9	5	8	4	-	1	1	-	1
Viro - Estland - Estonia	34	6	10	5	4	1	3	2	2	-	1	-	-
Muu Eurooppa - Övriga Europa - Other Europe	75	4	14	21	18	5	4	3	4	-	1	-	1
Afrikka - Afrika - Africa	164	20	41	50	19	16	7	6	4	-	1	-	-
Algeria - Algeriet - Algeria	11	2	4	2	2	-	-	-	1	-	-	-	-
Egypti - Egypten - Egypt	18	-	6	3	4	4	-	1	-	-	-	-	-
Etiopia - Etiopien - Ethiopia	28	7	8	8	2	2	1	-	-	-	-	-	-
Marokko - Marocko - Morocco	20	1	5	5	2	2	1	3	1	-	-	-	-
Nigeria	10	-	1	4	-	1	3	-	-	-	1	-	-

6.18 Avioliiton solmineet naiset iän ja puolison asuinmaan mukaan 1997 (jatk.)
 Kvinnor som ingått äktenskap efter ålder och makens boningsland 1997 (forts.)
 Newly married women by age and spouse's country of residence 1997 (cont.)

Puolison asuinmaa Makens boningsland Spouse's country of residence	Yhteensä Totalt Total	Naisen ikä - Kvinnans ålder - Age of woman											
		-19	20-24	25-29	30-34	35-39	40-44	45-49	50-54	55-59	60-64	65-69	70-
Somalia	14	4	4	4	1	-	1	-	-	-	-	-	-
Tunisia - Tunisien - Tunisia	14	2	3	5	1	2	-	-	1	-	-	-	-
Muu Afrikka - Övriga Afrika - Other Africa	49	4	10	19	7	5	1	2	1	-	-	-	-
Amerikka - Amerika - America	170	12	56	47	34	11	6	3	1	-	-	-	-
Kanada - Canada	16	1	4	3	5	2	-	1	-	-	-	-	-
USA - United States	127	9	44	36	23	7	6	1	1	-	-	-	-
Muu Amerikka - Övriga Amerika - Other America	27	2	8	8	6	2	-	1	-	-	-	-	-
Aasia - Asien - Asia	218	20	55	55	37	21	12	14	3	1	-	-	-
Intia - Indien - India	15	1	2	7	2	2	1	-	-	-	-	-	-
Israel	16	2	3	4	2	2	-	-	2	1	-	-	-
Turkki - Turkiet - Turkey	107	7	35	22	16	10	7	9	1	-	-	-	-
Vietnam	30	5	7	6	3	1	3	5	-	-	-	-	-
Muu Aasia - Övriga Asien - Other Asia	50	5	8	16	14	6	1	-	-	-	-	-	-
Oseania - Oceanien - Oceania	15	-	1	7	2	3	1	-	1	-	-	-	-
Australia - Australien - Australia	13	-	1	6	2	2	1	-	1	-	-	-	-
Muu Oseania - Övriga Oceanien - Other Oceania	2	-	-	1	-	1	-	-	-	-	-	-	-
Tuntematon - Okänt - Unknown	39	4	4	12	6	4	5	2	1	1	-	-	-

6.19 Avioliiton solmineet miehet iän, kansalaisuuden ja puolison kansalaisuuden mukaan 1997
 Män som ingått äktenskap efter ålder, medborgarskap och makens medborgarskap 1997
 Newly married men by age, citizenship and spouse's citizenship 1997

Puolison kansalaisuus Makens medborgarskap Spouse's citizenship	Yhteensä Totalt Total	Miehen ikä - Mannens ålder - Age of man									Miehen kansal. Suomi Mannens medb. finskt Man's citizenship Finnish
		-19	20-24	25-29	30-34	35-39	40-44	45-49	50-54	55-	
Yhteensä - Totalt - Total	23941	266	3151	7572	5452	2836	1687	1305	817	855	23092
Suomi - Finland	22086	229	2961	7190	5084	2555	1493	1114	696	764	21788
Ulkomaat yhteensä - Utlandet totalt - Foreign country total	1855	37	190	382	368	281	194	191	121	91	1304
Eurooppa - Europa - Europe	1126	13	99	193	192	180	135	142	95	77	915
Ruotsi - Sverige - Sweden	38	3	7	6	8	4	2	2	2	4	33
Bosnia-Hertsegovina - Bosnien-Hercegovina - Bosnia and Hercegovina	12	-	6	3	3	-	-	-	-	-	-
Jugoslavia - Jugoslavien - Yugoslavia	16	-	3	8	2	3	-	-	-	-	-
Latvia - Lettland - Latvia	12	-	3	4	3	-	1	1	-	-	9
Saksa - Tyskland - Germany	21	-	-	6	9	1	3	1	1	-	21
Ukraina - Ukraine	14	-	1	3	3	2	4	-	-	1	11
Venäjä - Ryssland - Russia	637	6	33	78	94	124	86	100	62	54	542
Neuvostoliitto - Sovjetunionen - USSR	26	-	4	3	7	4	5	2	-	1	20
Viro - Estland - Estonia	215	3	26	38	33	27	23	27	22	16	178
Muu Eurooppa - Övriga Europa - Other Europe	135	1	16	44	30	15	11	9	8	1	101
Afrikka - Afrika - Africa	185	19	31	49	49	21	5	6	3	2	37
Marokko - Marocko - Morocco	21	-	-	1	8	6	1	3	-	2	15
Somalia	124	17	30	40	28	6	2	1	-	-	2
Muu Afrikka - Övriga Afrika - Other Africa	40	2	1	8	13	9	2	2	3	-	20
Amerikka - Amerika - America	79	-	8	24	22	9	4	7	3	2	73
USA - United States	31	-	5	10	8	-	2	2	3	1	30
Muu Amerikka - Övriga Amerika - Other America	48	-	3	14	14	9	2	5	-	1	43
Aasia - Asien - Asia	432	5	43	110	98	70	47	31	19	9	259
Bangladesh	20	-	1	3	10	4	2	-	-	-	3
Filippiinit - Filippinerna - Philippines	45	-	3	7	7	7	9	3	7	2	43
Intia - Indien - India	17	-	-	8	2	3	3	-	1	-	5
Irak - Iraq	20	1	2	2	9	5	1	-	-	-	2
Japani - Japan	17	-	-	5	7	3	1	1	-	-	15
Kiina - Kina - China	51	-	5	15	11	7	8	4	1	-	32
Thaimaa - Thailand	94	-	4	17	24	14	11	15	5	4	93
Turkki - Turkiet - Turkey	34	-	2	12	13	2	2	1	1	1	5
Vietnam	72	4	22	19	7	8	3	4	4	1	28
Muu Aasia - Övriga Asien - Other Asia	62	-	4	22	8	17	7	3	-	1	33
Oseania - Oceanien - Oceania	4	-	2	2	-	-	-	-	-	-	4
Tuntematon - Okänt - Unknown	29	-	7	4	7	1	3	5	1	1	16

6.20 Avioliiton solmineet naiset iän, kansalaisuuden ja puolison kansalaisuuden mukaan 1997

Kvinnor som ingått äktenskap efter ålder, medborgarskap och makens medborgarskap 1997

Newly married women by age, citizenship and spouse's citizenship 1997

Miehen kansalaisuus Mannens medborgarskap Man's citizenship	Yhteensä Totalt Total	Naisen ikä - Kvinnans ålder - Age of woman										Naisen kansal. Suomi Kvinnans medb. finskt Woman's citizenship Finnish
		-19	20-24	25-29	30-34	35-39	40-44	45-49	50-54	55-		
Yhteensä - Totalt - Total	23444	820	5400	7620	4256	2056	1332	984	488	488	22928	
Suomi - Finland	22020	703	5064	7207	3995	1935	1258	926	463	469	21788	
Ulkomaat yht. - Utlandet totalt - Foreign country total	1424	117	336	413	261	121	74	58	25	19	1140	
Eurooppa - Europa - Europe	629	37	135	189	126	52	36	26	14	14	504	
Ruotsi - Sverige - Sweden	82	3	18	15	11	8	8	8	6	5	77	
Norja - Norge - Norway	14	1	3	3	4	1	1	-	1	-	11	
Alankomaat - Nederländerna - Netherlands	15	-	1	2	7	4	-	1	-	-	14	
Britannia - Storbritannien - United Kingdom	88	-	11	34	25	9	6	2	-	1	84	
Espanja - Spanien - Spain	15	-	2	9	2	2	-	-	-	-	14	
Italia - Italien - Italy	30	1	5	16	5	1	1	-	-	1	30	
Kreikka - Grekland - Greece	24	-	4	9	5	5	-	1	-	-	24	
Ranska - Frankrike - France	21	1	6	9	3	1	-	1	-	-	21	
Saksa - Tyskland - Germany	65	-	12	29	13	9	-	1	-	1	64	
Sveitsi - Schweiz - Switzerland	30	-	9	11	7	-	2	-	1	-	30	
Venäjä - Ryssland - Russia	84	11	23	14	12	6	9	5	1	3	26	
Viro - Estland - Estonia	45	8	15	8	5	2	2	2	2	1	22	
Muu Eurooppa - Övriga Europa - Other Europe	116	12	26	30	27	4	7	5	3	2	87	
Afrikka - Afrika - Africa	251	36	62	76	31	23	10	8	4	1	188	
Algeria - Algeriet - Algeria	19	4	5	5	3	-	1	-	1	-	18	
Egypti - Egypten - Egypt	23	1	6	4	6	4	1	1	-	-	22	
Gambia	13	1	4	6	-	1	-	1	-	-	13	
Ghana	14	2	2	5	3	1	-	-	1	-	14	
Marokko - Marocko - Morocco	38	3	8	11	6	4	1	4	1	-	38	
Nigeria	18	1	2	9	1	1	3	-	-	1	18	
Somalia	53	19	14	11	4	3	2	-	-	-	1	
Tunisia - Tunisien - Tunisia	15	2	3	6	1	2	-	-	1	-	15	
Muu Afrikka - Övriga Afrika - Other Africa	58	3	18	19	7	7	2	2	-	-	49	
Amerikka - Amerika - America	198	11	59	54	44	16	7	4	2	1	190	
Kanada - Canada	26	1	7	5	8	2	-	2	-	1	24	
USA - United States	135	8	43	38	26	10	7	1	2	-	132	
Muu Amerikka - Övriga Amerika - Other America	37	2	9	11	10	4	-	1	-	-	34	
Aasia - Asien - Asia	298	28	70	79	55	25	17	19	4	1	228	
Intia - Indien - India	20	2	4	8	2	2	1	-	1	-	18	
Iran - Islamic Republic of Iran	16	-	3	5	5	3	-	-	-	-	11	
Israel	19	3	2	6	3	2	-	-	2	1	19	
Kiina - Kina - China	19	1	3	12	2	1	-	-	-	-	5	
Turkki - Turkiet - Turkey	121	8	38	22	22	10	9	11	1	-	112	
Vietnam	35	8	9	6	3	1	3	5	-	-	11	
Muu Aasia - Övriga Asien - Other Asia	68	6	11	20	18	6	4	3	-	-	52	
Oseania - Oceanien - Oceania	22	-	3	10	2	4	2	-	1	-	20	
Australia - Australien - Australia	20	-	3	9	2	3	2	-	1	-	18	
Muu Oseania - Övriga Oceanien - Other Oceania	2	-	-	1	-	1	-	-	-	-	2	
Tuntematon - Okänt - Unknown	26	5	7	5	3	1	2	1	-	2	10	

6.21 Avioliiton solmineet naiset iän ja maakunnan mukaan 1997

Kvinnor som ingått äktenskap efter ålder och landskap 1997

Newly married women by age and region 1997

Maakunta Landskap Region	Yhteensä Totalt Total	Ikä - Ålder - Age											
		15-19	20-24	25-29	30-34	35-39	40-44	45-49	50-54	55-59	60-64	65-69	70-
Koko maa - Hela landet - Whole country	23444	820	5400	7620	4256	2056	1332	984	488	237	123	61	67
Uusimaa - Nyland	7258	174	1305	2492	1511	668	444	321	177	86	43	14	23
Itä-Uusimaa - Östra Nyland	348	5	57	92	88	41	24	23	9	6	1	-	2
Varsinais-Suomi - Egentliga Finland	2025	58	458	716	383	154	97	76	47	18	9	5	4
Satakunta - Satakunta	961	26	247	317	155	82	48	43	24	7	6	4	2
Häme - Tavastland	666	20	158	195	131	73	30	33	14	6	2	2	2
Pirkanmaa - Birkaland	2070	48	500	692	371	185	120	88	30	20	8	5	3
Päijät-Häme - Päijät-Häme	733	40	166	232	120	54	48	38	22	4	5	1	3
Kymenlaakso - Kymmenedalen	786	19	163	234	137	75	63	51	26	10	5	2	1
Etelä-Karjala - Södra Karelen	553	20	107	195	85	58	31	34	11	7	3	1	1
Etelä-Savo - Södra Savolax	610	18	158	185	95	71	30	25	14	6	2	2	4
Pohjois-Savo - Norra Savolax	980	29	279	318	159	73	47	41	14	7	7	1	5
Pohjois-Karjala - Norra Karelen	626	25	182	167	104	49	51	26	7	8	5	1	1
Keski-Suomi - Mellersta Finland	1083	49	287	322	193	99	68	30	18	8	4	3	2
Etelä-Pohjanmaa - Södra Österbotten	802	44	238	274	109	53	32	28	9	6	3	2	4
Vaasan rannikkoseutu - Vasa kustregion	727	35	195	248	107	59	26	23	9	10	8	5	2
Keski-Pohjanmaa - Mellersta Österbotten	316	23	102	91	50	18	14	11	3	4	-	-	-
Pohjois-Pohjanmaa - Norra Österbotten	1654	135	489	497	249	106	72	43	29	13	7	10	4
Kainuu - Kajanaland	344	16	93	102	51	34	22	13	5	6	2	-	-
Lappi - Lappland	776	36	202	212	128	85	54	31	14	5	3	2	4
Ahvenanmaa - Åland	126	-	14	39	30	19	11	6	6	-	-	1	-

6.22 Ensimmäisen avioliiton solmineet naiset iän ja maakunnan mukaan 1997

Kvinnor som ingått sitt första äktenskap efter ålder och landskap 1997

First marriages by women according to age and region 1997

Maakunta Landskap Region	Yhteensä Totalt Total	Ikä - Ålder - Age											
		15-19	20-24	25-29	30-34	35-39	40-44	45-49	50-54	55-59	60-64	65-69	70-
Koko maa - Hela landet - Whole country	18604	816	5344	7133	3360	1140	449	223	70	31	18	11	9
Uusimaa - Nyland	5755	174	1284	2338	1228	415	177	80	31	13	9	1	5
Itä-Uusimaa - Östra Nyland	255	5	56	88	73	21	10	1	-	-	-	-	1
Varsinais-Suomi - Egentliga Finland	1640	58	455	676	307	85	31	19	7	-	1	1	-
Satakunta - Satakunta	733	25	239	292	116	35	13	8	3	1	-	1	-
Häme - Tavastland	508	20	158	189	89	37	5	6	-	1	1	1	1
Pirkanmaa - Birkaland	1648	48	495	641	296	103	41	11	3	5	4	1	-
Päijät-Häme - Päijät-Häme	566	40	165	214	83	30	18	12	4	-	-	-	-
Kymenlaakso - Kymmenedalen	585	19	161	213	104	42	22	15	7	1	1	-	-
Etelä-Karjala - Södra Karelen	422	20	106	186	61	31	9	7	-	1	-	1	-
Etelä-Savo - Södra Savolax	478	18	158	172	83	34	7	2	2	1	-	-	1
Pohjois-Savo - Norra Savolax	791	29	279	299	127	39	9	7	1	1	-	-	-
Pohjois-Karjala - Norra Karelen	478	24	178	158	70	27	13	5	2	1	-	-	-
Keski-Suomi - Mellersta Finland	858	49	284	300	144	55	19	4	3	-	-	-	-
Etelä-Pohjanmaa - Södra Österbotten	668	44	238	254	88	23	8	9	1	1	1	1	-
Vaasan rannikkoseutu - Vasa kustregion	594	35	194	234	87	33	5	5	-	-	-	1	-
Keski-Pohjanmaa - Mellersta Österbotten	265	23	102	85	41	6	3	4	-	1	-	-	-
Pohjois-Pohjanmaa - Norra Österbotten	1374	133	485	462	196	53	26	12	3	1	1	1	1
Kainuu - Kajanaland	270	16	92	96	37	15	7	5	1	1	-	-	-
Lappi - Lappland	615	36	201	198	104	43	20	7	2	2	-	2	-
Ahvenanmaa - Åland	101	-	14	38	26	13	6	4	-	-	-	-	-

6.23 Avioituvuus 1) iän ja maakunnan mukaan 1997

Giftermål 1) efter ålder och landskap 1997

Marriage rate 1) by age and region 1997

Maakunta Landskap Region	Yhteensä Totalt Total	Ikä - Ålder - Age											
		15-19	20-24	25-29	30-34	35-39	40-44	45-49	50-54	55-59	60-64	65-69	70-
Koko maa - Hela landet - Whole country	20,3	5,2	39,4	75,5	51,1	29,3	19,4	14,1	8,6	4,8	2,5	1,0	0,3
Uusimaa - Nyland	23,7	5,0	34,5	75,3	52,9	30,0	21,5	15,0	9,5	6,0	3,5	1,1	0,5
Itä-Uusimaa - Östra Nyland	19,4	2,0	29,9	60,6	65,9	37,8	21,3	20,4	10,3	8,4	1,4	-	0,5
Varsinais-Suomi - Egentliga Finland	19,9	4,4	36,4	79,5	54,5	27,2	16,8	12,7	9,7	4,4	2,1	0,9	0,2
Satakunta - Satakunta	18,5	3,4	41,7	81,1	52,2	30,7	17,2	14,5	9,5	3,1	2,6	1,3	0,2
Häme - Tavastland	18,1	4,1	41,2	70,5	54,3	34,3	13,7	14,9	8,0	3,9	1,3	0,9	0,2
Pirkanmaa - Birkaland	20,6	3,8	41,7	79,2	53,5	31,8	21,0	14,7	6,0	4,6	1,8	0,9	0,1
Päijät-Häme - Päijät-Häme	15,7	6,6	34,5	64,9	39,3	20,1	16,7	11,8	8,3	1,8	2,2	0,4	0,3
Kymenlaakso - Kymmenedalen	18,5	3,4	36,4	73,0	54,5	32,2	25,8	19,7	12,1	5,4	2,5	0,8	0,1
Etelä-Karjala - Södra Karelen	17,8	4,9	32,7	82,6	45,0	34,4	17,7	18,7	7,3	5,0	2,0	0,5	0,1
Etelä-Savo - Södra Savolax	15,7	3,4	38,5	69,8	40,7	33,1	14,3	11,4	7,9	3,7	1,0	0,8	0,4
Pohjois-Savo - Norra Savolax	17,3	3,5	43,7	70,1	42,6	22,4	14,1	13,1	5,7	3,0	2,7	0,3	0,4
Pohjois-Karjala - Norra Karelen	16,4	4,5	44,2	60,8	43,4	21,3	22,7	12,5	4,2	5,3	2,8	0,4	0,1
Keski-Suomi - Mellersta Finland	19,0	5,9	40,5	69,4	51,5	29,4	20,8	9,2	7,2	3,4	1,6	0,9	0,2
Etelä-Pohjanmaa - Södra Österbotten	20,4	6,3	50,7	105,4	53,9	31,8	18,8	15,7	6,2	4,3	1,9	0,9	0,4
Vaasan rannikkoseutu - Vasa kustregion	20,8	6,1	42,4	81,3	50,6	34,8	17,0	14,8	6,9	8,9	6,5	3,2	0,2
Keski-Pohjanmaa - Mellersta Österbotten	23,1	8,5	54,4	89,9	69,0	27,1	22,0	17,0	6,0	8,5	-	-	-
Pohjois-Pohjanmaa - Norra Österbotten	23,2	10,1	50,4	83,7	53,6	25,1	17,6	11,2	10,2	4,8	2,5	2,9	0,3
Kainuu - Kajanaland	17,7	4,8	42,4	72,8	44,0	30,2	19,7	12,6	6,3	7,2	2,1	-	-
Lappi - Lappland	18,3	5,2	40,6	60,3	40,4	27,8	18,6	12,4	8,1	2,9	1,7	0,9	0,5
Ahvenanmaa - Åland	22,1	-	21,3	61,5	57,9	46,5	31,1	20,0	24,2	-	-	-	4,8

1) Avioliiton solmineet naiset vastaavan keskiikäkiluvun 1 000 ei-naimisissa olevaa naista kohti - Kvinnor som ingått äktenskap på 1 000 icke-gifta kvinnor i motsvarande medelfolkmängd - Married women per 1,000 non-married women of respective mean population

7 AVIOEROT - AKTENSKAPSSKILLNADER - DIVORCES

7.01 Avioeron saaneet sukupuolen ja iän mukaan 1987-97

Personer som fått äktenskapsskillnad efter kön och ålder 1987-97

Divorces granted by sex and age 1987-97

Ikä Ålder Age	Vuosi - År - Year										
	1997	1996	1995	1994	1993	1992	1991	1990	1989	1988	1987
Miehet - Män - Males											
Yhteensä - Totalt - Total	13428	13739	13965	13656	12677	12909	12750	13061	14292	12129	10022
-19	1	4	4	4	-	3	5	1	3	2	2
20-24	218	224	230	246	262	291	303	331	371	267	316
25-29	1154	1208	1280	1278	1250	1463	1487	1618	1651	1494	1285
30-34	2217	2188	2357	2254	2107	2272	2320	2390	2623	2303	1914
35-39	2501	2529	2612	2693	2507	2662	2549	2603	2922	2510	2199
40-44	2475	2673	2759	2626	2621	2541	2559	2740	2804	2149	1724
45-49	2296	2478	2471	2286	1914	1807	1626	1465	1638	1384	1129
50-54	1344	1245	1098	1132	964	954	912	949	1054	907	695
55-59	633	646	616	559	531	462	481	480	610	556	415
60-64	326	274	309	314	294	252	283	268	361	283	183
65-69	177	165	134	168	140	126	141	137	155	150	94
70-	86	105	95	96	87	76	84	79	100	124	66
Naiset - Kvinnor - Females											
Yhteensä - Totalt - Total	13507	13795	14025	13751	12753	12949	12820	13127	14365	12146	10110
-19	23	20	19	15	17	26	22	22	23	13	29
20-24	523	532	563	607	585	676	778	878	900	755	737
25-29	1669	1767	1843	1790	1801	2008	2027	2119	2313	2033	1637
30-34	2476	2439	2641	2574	2421	2505	2553	2569	2788	2397	2068
35-39	2627	2660	2699	2785	2503	2661	2499	2571	2851	2380	2082
40-44	2356	2558	2643	2470	2410	2232	2279	2355	2499	1985	1526
45-49	2007	2076	2007	1957	1597	1498	1304	1245	1333	1165	980
50-54	999	970	848	787	725	710	699	692	829	666	516
55-59	470	431	392	415	353	323	326	345	401	338	284
60-64	212	185	198	185	199	186	192	196	259	223	161
65-69	89	96	110	103	89	84	90	72	105	109	60
70-	56	61	62	63	53	40	51	63	64	82	30

7.02 Eronneet kuukausittain 1987-97

Frånskilda månadsvis 1987-97

Divorces by month 1987-1997

Kuukausi Månad Month	Vuosi - År - Year										
	1997	1996	1995	1994	1993	1992	1991	1990	1989	1988	1987
Yhteensä - Totalt - Total	13507	13795	14025	13751	12753	12949	12820	13127	14365	12146	10110
Tammikuu - Januari	1143	1151	1203	1001	996	1117	1101	1109	1379	581	812
Helmikuu - Februari	1069	1142	1083	1031	970	981	958	1097	1243	639	802
Maaliskuu - Mars	1070	1229	1347	1298	1281	1156	1104	1233	1369	643	947
Huhtikuu - April	1311	1125	1098	1069	1060	1086	1138	1089	1318	489	850
Toukokuu - Maj	1211	1208	1253	1236	1080	1080	1230	1247	1342	636	745
Kesäkuu - Juni	1017	991	1148	1175	1044	1079	931	1037	1159	535	836
Heinäkuu - Juli	1050	1159	1043	1013	965	981	996	882	901	1104	584
Elokuu - Augusti	1151	1256	1364	1235	1085	1070	1120	1214	1314	1873	800
Syyskuu - September	1236	1152	1131	1224	1103	1154	1070	1084	1137	1774	959
Lokakuu - Oktober	1223	1197	1225	1147	1035	1087	1158	1147	1173	1592	980
Marraskuu - November	1005	1140	1163	1195	1142	1082	1082	1114	1142	1064	987
Joulukuu - December	1021	1045	967	1127	992	1076	932	874	888	1216	808

7.03 Avioerot aviolliton kestoajan mukaan 1987-97

Äktenskapsskillnader efter äktenskapets varaktighet 1987-97

Divorces by duration of marriage 1987-97

Aviolliton kestoaika Äktenskapets varaktighet Duration of marriage	Vuosi - År - Year										
	1997	1996	1995	1994	1993	1992	1991	1990	1989	1988	1987
Avioeroja yhteensä Äktenskapsskillnader totalt <i>Divorces total</i>	13507	13795	14025	13751	12753	12949	12820	13127	14365	12146	10110
0	111	108	89	92	82	68	73	78	64	13	84
1	535	554	550	485	517	552	544	478	413	126	228
2	699	724	692	679	726	700	695	739	678	544	432
3	800	745	778	789	650	715	743	689	753	615	590
4	702	716	747	707	666	700	702	709	799	721	591
5	653	668	748	689	617	606	621	658	799	766	547
6	604	636	647	586	582	626	587	650	799	664	532
7	567	551	590	536	496	577	573	664	683	563	472
8	525	536	523	581	509	587	588	590	626	504	417
9	523	513	519	502	489	502	524	504	579	501	371
10	458	461	477	550	518	524	446	493	548	466	411
11	437	457	475	495	464	466	462	466	505	420	413
12	428	456	497	495	448	419	443	403	463	465	371
13	457	465	503	449	423	402	384	435	480	439	359
14	464	428	458	434	370	420	406	458	456	361	307
15	423	419	429	404	381	397	407	442	442	369	321
16	391	411	405	422	373	413	367	378	444	351	322
17	338	404	416	425	405	403	391	374	413	360	365
18	369	412	408	410	382	387	317	386	435	359	298
19	373	377	398	401	338	351	354	387	386	361	304
20	378	385	376	356	352	344	367	364	435	342	263
21	354	346	373	346	306	349	341	362	379	325	267
22	301	378	362	330	363	312	308	319	341	310	219
23	285	344	312	351	299	301	296	305	305	273	225
24	286	274	311	320	291	281	256	246	271	240	184
25	263	298	299	290	260	215	230	195	249	225	168
26	264	255	236	253	240	200	182	203	215	191	150
27	220	214	206	202	174	169	145	173	214	163	120
28	206	205	212	190	155	133	146	140	140	146	114
29	162	167	161	155	125	117	121	120	132	108	97
30-	930	888	827	827	752	713	710	705	884	797	554
Tuntematon - Okänt - Unknown	1	-	1	-	-	-	91	14	35	58	14

7.04 Avioeronneisuus 1) sukupuolen ja iän mukaan 1987-97
Skilsmässofrekvens 1) efter kön och ålder 1987-97
Divorce rate 1) by sex and age 1986-1997

Vuosi År Year	Yhteensä Totalt Total	Ikä - Ålder - Age											
		-19	20-24	25-29	30-34	35-39	40-44	45-49	50-54	55-59	60-64	65-69	70-
Miehet - Män - Males													
1986	9,2	3,3	20,1	15,9	14,8	14,0	12,5	9,7	6,1	4,1	2,3	1,4	0,7
1987	9,6	8,5	21,4	18,9	16,4	14,9	11,6	10,2	7,1	4,3	2,2	1,4	0,7
1988	11,5	8,5	17,8	21,9	19,6	16,9	14,4	12,5	9,1	5,8	3,3	2,4	1,3
1989	13,7	14,0	27,5	25,4	23,5	20,7	18,0	14,9	10,5	6,5	4,1	2,3	1,0
1990	12,6	4,6	26,9	26,2	22,4	19,3	17,4	12,8	9,4	5,2	3,0	2,0	1,5
1991	12,4	23,5	27,3	25,5	22,6	19,6	16,6	13,3	8,8	5,2	3,2	2,0	0,9
1992	12,5	15,4	26,8	26,0	22,9	21,0	17,1	13,8	9,0	5,1	2,8	1,7	0,7
1993	12,4		27,2	23,7	21,9	20,7	18,5	13,6	9,3	5,7	3,4	1,9	0,8
1994	13,3	20,3	27,2	25,2	23,9	23,0	19,3	15,5	10,8	5,9	3,6	2,2	0,9
1995	13,7	19,1	27,3	26,9	25,8	23,1	21,1	16,5	10,0	6,5	3,6	1,7	0,9
1996	13,6	19,2	28,4	27,1	24,7	23,1	21,1	17,0	10,8	6,6	3,2	2,1	0,9
1997	13,3	4,8	28,8	27,8	25,9	23,6	20,2	16,3	10,9	6,4	3,9	2,3	0,7
Naiset - Kvinnor - Females													
1986	9,2	13,7	20,5	15,7	14,1	12,9	11,0	8,5	5,2	2,7	1,8	1,2	0,5
1987	9,6	18,6	22,6	17,3	15,6	13,8	10,5	9,1	5,4	3,1	2,0	1,0	0,4
1988	11,5	8,3	23,1	21,5	18,1	15,8	13,7	10,9	7,0	3,7	2,8	1,9	1,2
1989	13,7	17,2	30,2	25,5	21,9	19,5	16,4	12,5	8,5	4,5	3,2	1,7	0,9
1990	12,6	17,9	32,4	24,5	20,9	18,2	15,2	11,2	7,1	4,0	2,4	1,1	0,9
1991	12,3	18,5	31,2	24,5	21,5	18,0	14,9	11,1	7,0	3,8	2,3	1,4	0,7
1992	12,5	23,3	29,5	25,3	21,8	19,7	15,1	11,9	7,0	3,8	2,3	1,3	0,5
1993	12,4	16,3	27,9	23,8	21,6	19,1	16,8	11,7	7,2	4,0	2,5	1,4	0,7
1994	13,4	14,3	31,2	24,9	23,4	22,0	17,8	13,6	7,8	4,6	2,3	1,5	0,8
1995	13,7	19,4	30,8	27,1	24,7	22,0	19,6	13,7	8,1	4,3	2,5	1,6	0,8
1996	13,6	21,7	30,9	27,7	23,5	22,3	19,4	14,5	8,8	4,6	2,4	1,4	0,7
1997	13,4	24,7	31,6	28,0	24,6	22,7	18,3	14,4	8,4	5,0	2,7	1,3	0,6

1) Avioeron saaneet keskväkiluvun 1000 naimisissa olevaa kohti - Äktenskapsskillnader på 1000 gifta i medelfolkvärdet
- Divorces per 1,000 married of mean population

7.05 Avioeronneisuus, 1) kokonaisavioeronneisuus 2) ja avioliiton mediaanikesto-aika 1990-97
Skilsmässofrekvensen 1), den totala skilsmässofrekvensen 2) och äktenskapets medianvaraktighet 1990-97
Divorce rate, 1) total divorce rate 2) and median duration of marriage 1990-97

Vuosi År Year	Promillea - Promill - Per thousand			Avioliiton kesto-aika purkautumisen syyn mukaan Äktenskapets varaktighet efter orsaken till upplösningen Duration of marriage by reason of dissolution		
	Purkautuneet avioliitot Upplösta äktenskap Dissolved marriages 3)	Avioeronneisuus Skilsmässofrekvens Divorce rate	Kokonais- avioeronneisuus Den totala skilsmässofrekvensen Total divorce rate	Miehen kuolema Mannens död Death of husband		Avioero Skilsmässa Divorce
				Vaimon kuolema Hustruns död Death of wife		
1990	6,3	2,6	41	44,03	43,00	11,62
1991	6,1	2,6	43	44,34	43,10	11,60
1992	6,2	2,6	43	44,74	43,85	11,61
1993	6,1	2,5	43	45,57	44,34	12,13
1994	6,0	2,7	47	45,12	44,64	12,37
1995	6,1	2,7	49	45,79	44,92	12,37
1996	6,0	2,7	48	46,47	45,18	12,49
1997	5,9	2,6	48	46,42	45,99	12,32

- 1) Avioeron saaneet naiset keskväkiluvun 1000 henkeä kohti - Skilda kvinnor per 1000 i medelfolkvärdet - Divorced women per 1 000 of mean population
2) Katso "Käsitteet ja määritelmät" - Se "Begrepp och definitioner" - See "Principles of Population Statistics"
3) Leskeksi jääneet ja avioeron saaneet naiset keskväkiluvun 1000 henkeä kohti - Änklingar och änkor och skilda kvinnor per 1000 i medelfolkvärdet - Widowed and divorced women per 1 000 of mean population

7.06 Avioerot puolisoiden iän mukaan 1997

Äktenskapsskillnader efter makamas ålder 1997

Divorces by age of spouses 1997

Miehen ikä Mannens ålder Age of man	Yhteensä Totalt Total	Naisen ikä - Kvinnans ålder - Age of woman												
		-19	20-24	25-29	30-34	35-39	40-44	45-49	50-54	55-59	60-64	65-69	70-74	75-
Yhteensä - Totalt - Total	13507	23	523	1669	2476	2627	2356	2007	999	470	212	89	41	15
-19	1	-	1	-	-	-	-	-	-	-	-	-	-	-
20-24	222	15	136	47	15	3	2	2	1	1	-	-	-	-
25-29	1164	4	274	653	160	45	14	8	6	-	-	-	-	-
30-34	2227	3	75	681	1125	240	68	24	6	4	1	-	-	-
35-39	2525	-	22	196	855	1163	225	47	13	1	3	-	-	-
40-44	2482	1	9	61	222	872	1021	254	37	4	1	-	-	-
45-49	2305	-	4	16	63	222	823	973	173	24	7	-	-	-
50-54	1350	-	-	11	20	65	156	548	466	70	14	-	-	-
55-59	638	-	-	4	11	10	32	106	225	213	34	3	-	-
60-64	327	-	2	-	3	3	12	34	47	115	91	13	7	-
65-69	179	-	-	-	-	2	3	8	19	32	47	56	12	-
70-74	59	-	-	-	2	1	-	2	4	5	11	14	13	7
75-	28	-	-	-	-	1	-	1	2	1	3	3	9	8

7.07 Avioeron saaneet ruotsinkieliset naiset iän mukaan ja miehen iän mukaan 1997

Svenskspråkiga kvinnor som fått äktenskapsskillnad efter ålder och mannens ålder 1997

Divorces granted to Swedish-speaking women by age and by age of man 1997

Miehen ikä Mannens ålder Age of man	Yhteensä Totalt Total	Naisen ikä - Kvinnans ålder - Age of woman								
		20-24	25-29	30-34	35-39	40-44	45-49	50-54	55-59	60-
Yhteensä - Totalt - Total	507	10	68	72	96	80	83	57	27	14
20-24	6	2	3	1	-	-	-	-	-	-
25-29	29	8	15	3	1	-	1	1	-	-
30-34	82	-	40	33	6	-	2	1	-	-
35-39	86	-	7	30	37	9	2	1	-	-
40-44	83	-	2	4	40	27	8	2	-	-
45-49	99	-	1	1	9	37	42	7	2	-
50-54	67	-	-	-	3	5	21	31	7	-
55-59	31	-	-	-	-	1	7	10	11	2
60-	24	-	-	-	-	1	2	3	6	12

7.08 Avioerot äidin iän ja alle 18-vuotiaiden lasten lukumäärän mukaan 1997

Äktenskapsskillnader efter moders ålder och antalet barn som inte fyllt 18 år 1997

Divorces by age of mother and number of children aged under 18 1997

Äidin ikä Moders ålder Age of mother	Yhteensä Totalt Total	Lasten lukumäärä - Antal barn - Number of children								0-17 vuotiaita lapsia yhteensä 0-17-åriga barn totalt Children aged 0-17, total
		0	1	2	3	4	5	6-		
Yhteensä - Totalt - Total	13507	5847	3499	3025	900	182	37	17	13278	
-19	23	15	8	-	-	-	-	-	8	
20-24	523	317	143	54	8	-	1	-	280	
25-29	1669	823	454	319	55	15	3	-	1332	
30-34	2476	742	661	767	245	45	14	2	3195	
35-39	2627	591	653	952	336	75	12	8	3979	
40-44	2356	679	783	651	193	40	5	5	2880	
45-49	2007	1084	616	238	59	6	2	2	1319	
50-54	999	799	157	38	4	1	-	-	249	
55-59	470	440	24	6	-	-	-	-	36	
60-	357	357	-	-	-	-	-	-	-	

7.09 Avioerot avioliiton keston ja lasten lukumäärän mukaan 1997

Äktenskapsskillnader efter äktenskapets varaktighet och antalet barn 1997
Divorces by duration of marriage and number of children 1997

Avioliiton kestoaika Äktenskapets varaktighet Duration of marriage	Avioeroja Äktenskapsskillnader Divorces	Paretuista avioliitosta syntyneitä lapsia Barn från upplösta äktenskap Children from dissolved marriage	Vihkipäivän jälkeen syntyneiden lasten lukumäärä - Antalet efter vigseln födda barn - Number of children born after marriage								Tuntematon Okänt Unknown
			0	1	2	3	4	5	6	7-	
Yhteensä - Totalt - Total	13507	19455	3731	3160	4356	1706	400	99	31	23	1
0	111	2	109	2	-	-	-	-	-	-	-
1	535	68	467	68	-	-	-	-	-	-	-
2	699	157	555	132	11	1	-	-	-	-	-
3	800	359	490	265	43	1	-	1	-	-	-
4	702	448	375	220	97	6	4	-	-	-	-
0-4	2847	1034	1996	687	151	8	4	1	-	-	-
5	653	549	279	216	143	13	2	-	-	-	-
6	604	586	218	201	170	15	-	-	-	-	-
7	567	624	191	163	180	31	2	-	-	-	-
8	525	684	147	135	193	38	11	1	-	-	-
9	523	742	126	129	203	54	10	1	-	-	-
5-9	2872	3185	961	844	889	151	25	2	-	-	-
10	458	701	95	115	169	70	8	-	1	-	-
11	437	665	103	91	176	50	13	4	-	-	-
12	428	700	77	99	180	54	12	5	1	-	-
13	457	788	66	115	179	79	13	4	1	-	-
14	464	866	65	91	192	86	24	2	2	2	-
10-14	2244	3720	406	511	896	339	70	15	5	2	-
15	423	803	42	93	181	83	21	3	-	-	-
16	391	712	50	98	147	75	12	7	2	-	-
17	338	685	32	58	146	80	16	5	1	-	-
18	369	712	36	81	156	74	14	7	1	-	-
19	373	746	23	84	162	86	13	4	-	1	-
15-19	1894	3658	183	414	792	398	76	26	4	1	-
20	378	754	27	85	158	85	18	4	1	-	-
21	354	733	20	74	155	82	14	4	2	2	1
22	301	626	12	66	139	63	17	2	1	1	-
23	285	596	13	58	130	65	14	4	-	1	-
24	286	631	14	43	146	56	18	7	1	1	-
20-24	1604	3340	86	326	728	351	81	21	5	5	1
25	263	535	13	54	126	56	11	1	2	-	-
26	264	552	16	50	122	55	16	2	2	1	-
27	220	448	14	45	100	46	12	2	-	1	-
28	206	416	12	47	92	42	9	2	1	1	-
29	162	341	5	35	72	38	12	-	-	-	-
25-29	1115	2292	60	231	512	237	60	7	5	3	-
30-	930	2226	38	147	388	222	84	27	12	12	-
Tuntematon - Okänt - Unknown	1	-	1	-	-	-	-	-	-	-	-

7.10 Avioeron saaneet miehet iän, syntymämaan ja naisen syntymämaan mukaan 1997

Män som fått äktenskapsskillnad efter ålder, födelseland och kvinnans födelseland 1997

Divorces granted to men by age, country of birth and woman's country of birth 1997

Miehen syntymämaa Männens födelseland Man's country of birth	Yhteensä Totalt Total	Miehen ikä - Mannens ålder - Age of man									Naisen syntymämaa Kvinnans födelseland Woman's country of birth	
		-19	20-24	25-29	30-34	35-39	40-44	45-49	50-54	55-	Suomi	Muu maa
											Finland	Annat land Other country
Yhteensä - Totalt - Total	13428	1	218	1154	2217	2501	2475	2296	1344	1222	12647	781
Suomi - Finland	12660	1	173	963	2005	2373	2394	2239	1312	1200	12146	514
Ulkomaat yhteensä - Utlandet totalt - Foreign country total	768	-	45	191	212	128	81	57	32	22	501	267
Eurooppa - Europa - Europe	324	-	16	69	69	52	42	31	28	17	179	145
Ruotsi - Sverige - Sweden	46	-	5	11	13	5	6	3	2	1	43	3
Alankomaat - Nederländerna - Netherlands	6	-	-	-	-	2	3	-	-	1	6	-
Britannia - Storbritannien - United Kingdom	23	-	1	3	8	5	-	5	-	1	21	2
Espanja - Spanien - Spain	6	-	-	1	1	-	2	1	1	-	6	-
Italia - Italien - Italy	9	-	-	1	4	2	-	-	1	1	8	1
Jugoslavia - Jugoslavien - Yugoslavia	22	-	1	13	4	1	1	-	1	1	16	6
Puola - Polen - Poland	14	-	-	2	2	-	2	3	3	2	8	6
Romania - Rumänien - Romania	14	-	-	2	4	3	3	-	2	-	9	5
Saksa - Tyskland - Germany	17	-	2	1	-	2	4	3	5	-	14	3
Neuvostoliitto - Sovjetunionen - USSR	103	-	5	21	19	22	12	7	8	9	19	84
Viro - Estland - Estonia	30	-	1	9	9	4	2	3	1	1	2	28
Muu Eurooppa - Övriga Europa - Other Europe	34	-	1	5	5	6	7	6	4	-	27	7
Afrikka - Afrika - Africa	217	-	14	60	82	33	16	10	2	-	159	58
Algeria - Algeriet - Algeria	15	-	1	7	6	-	1	-	-	-	15	-
Egypti - Egypten - Egypt	17	-	-	-	8	6	1	2	-	-	16	1
Gambia	22	-	1	5	10	3	3	-	-	-	21	1
Ghana	10	-	-	-	6	3	1	-	-	-	9	1
Marokko - Marocko - Morocco	57	-	4	17	21	10	3	2	-	-	55	2
Nigeria	12	-	1	3	3	1	4	-	-	-	12	-
Somalia	48	-	5	19	15	5	2	1	1	-	4	44
Tunisia - Tunisien - Tunisia	13	-	-	5	3	3	-	2	-	-	12	1
Muu Afrikka - Övriga Afrika - Other Africa	23	-	2	4	10	2	1	3	1	-	15	8
Amerikka - Amerika - America	26	-	-	4	6	9	4	3	-	-	23	3
USA - United States	10	-	-	1	3	3	2	1	-	-	9	1
Muu Amerikka - Övriga Amerika - Other America	16	-	-	3	3	6	2	2	-	-	14	2
Aasia - Asien - Asia	186	-	15	54	53	32	17	11	2	2	127	59
Bangladesh	18	-	-	6	8	3	1	-	-	-	18	-
Intia - Indien - India	10	-	1	3	-	5	1	-	-	-	9	1
Irak - Iraq	8	-	-	1	3	2	2	-	-	-	1	7
Iran - Islamic Republic of Iran	12	-	-	2	4	4	1	1	-	-	1	11
Israel	9	-	1	3	2	1	2	-	-	-	8	1
Kiina - Kina - China	10	-	-	2	4	1	1	2	-	-	5	5
Syyria - Syrien - Syrian Arab Republic	7	-	-	-	3	2	-	1	1	-	5	2
Turkki - Turkiet - Turkey	61	-	12	21	16	9	2	1	-	-	57	4
Vietnam	27	-	-	9	7	3	4	2	-	2	2	25
Muu Aasia - Övriga Asien - Other Asia	24	-	1	7	6	2	3	4	1	-	21	3
Oseania - Oceanien - Oceania	1	-	-	-	-	-	1	-	-	-	1	-
Tuntematon - Okänd - Unknown	14	-	-	4	2	2	1	2	-	3	12	2

7.11 Avioeron saaneet naiset iän, syntymämaan ja miehen syntymämaan mukaan 1997
 Kvinnor som fått äktenskapsskillnad efter ålder, födelseland och mannens födelseland 1997
 Divorces granted to women by age, country of birth and man's country of birth 1997

Naisien syntymämaa Kvinnans födelseland Woman's country of birth	Yhteensä Totalt Total	Naisen ikä - Kvinnans ålder - Age of woman									Miehen syntymämaa Mannens födelseland Man's country of birth	
		-19	20-24	25-29	30-34	35-39	40-44	45-49	50-54	55-	Suomi	Muu maa
											Finland	Annat land Other country
Yhteensä - Totalt - Total	13507	23	523	1669	2476	2627	2356	2007	999	827	12611	896
Suomi - Finland	12776	20	455	1475	2304	2495	2294	1954	973	806	12146	630
Ulkomaat yhteensä - Utländet totalt - Foreign country total	731	3	68	194	172	132	62	53	26	21	465	266
Eurooppa - Europa - Europe	526	2	42	128	119	106	44	44	24	17	358	168
Ruotsi - Sverige - Sweden	56	1	9	17	11	5	4	5	4	-	54	2
Norja - Norge - Norway	7	-	-	2	-	4	-	-	-	1	7	-
Jugoslavia - Jugoslavien - Yugoslavia	6	-	-	2	2	-	1	1	-	-	2	4
Puola - Polen - Poland	8	-	1	-	1	1	1	3	-	1	3	5
Romania - Rumänien - Romania	10	1	-	4	2	1	-	2	-	-	4	6
Sakaa - Tyskland - Germany	7	-	-	2	-	-	-	1	2	2	6	1
Neuvostoliitto - Sovjetunionen - USSR	337	-	22	70	84	80	32	24	14	11	231	106
Viro - Estland - Estonia	63	-	10	23	12	8	3	4	2	1	27	36
Muu Eurooppa - Övriga Europa - Other Europe	32	-	-	8	7	7	3	4	2	1	24	8
Afrikka - Afrika - Africa	56	-	10	23	15	4	3	-	1	-	11	45
Somalia	39	-	8	18	11	-	1	-	1	-	-	39
Muu Afrikka - Övriga Afrika - Other Africa	17	-	2	5	4	4	2	-	-	-	11	6
Amerikka - Amerika - America	17	-	1	2	5	5	2	1	-	1	14	3
Aasia - Asien - Asia	115	1	14	36	29	13	13	7	1	1	65	50
Filippiinit - Filippinerna - Philippines	8	-	1	4	1	1	-	1	-	-	8	-
Iran - Islamic Republic of Iran	10	1	-	3	3	3	-	-	-	-	1	9
Kiina - Kina - China	7	-	-	2	2	-	2	1	-	-	2	5
Thaimaa - Thailand	38	-	3	15	10	5	3	2	-	-	38	-
Vietnam	26	-	6	5	6	2	4	1	1	1	2	24
Muu Aasia - Övriga Asien - Other Asia	26	-	4	7	7	2	4	2	-	-	14	12
Oseania - Oceanien - Oceania	3	-	1	2	-	-	-	-	-	-	3	-
Tuntematon - Okänd - Unknown	14	-	-	3	4	4	-	1	-	2	14	-

8.01 Suomen kansalaisuuden saaneet ulkomaalaiset entisen kansalaisuuden, iän ja sukupuolen mukaan 1997

Utlänningar som fått finskt medborgarskap efter tidigare medborgarskap, ålder och kön 1997
Naturalized aliens by previous citizenship, age and sex 1997

Entinen kansalaisuus Tidigare medborgarskap Previous citizenship	Yhteensä Totalt Total		Suomessa syntyneet Födda i Finland Born in Finland		Ikä - Ålder - Age						
	M	M	M	M	-17	18-24	25-34	35-44	45-54	55-64	65-
Yhteensä - Totalt - Total	1439	757	8	3	569	74	318	307	96	34	41
Eurooppa - Europa - Europe	509	206	6	2	191	34	83	109	51	19	22
Ruotsi - Sverige - Sweden	99	54	5	2	14	15	24	16	15	7	8
Britannia - Storbritannien - United Kingdom	6	3	-	-	4	-	-	2	-	-	-
Bulgaria - Bulgarien - Bulgaria	9	4	-	-	2	-	2	1	3	1	-
Puola - Polen - Poland	15	7	-	-	7	-	3	4	1	-	-
Romania - Rumänien - Romania	10	5	-	-	5	-	3	1	1	-	-
Saksa - Tyskland - Germany	12	8	-	-	4	4	1	3	-	-	-
Tšekki - Tjeckien - Czech	5	2	-	-	3	-	-	2	-	-	-
Ukraina - Ukraine	7	1	-	-	1	1	-	2	3	-	-
Venäjä - Ryssland - Russia	210	66	1	-	85	7	38	54	12	5	9
Neuvostoliitto - Sovjetunionen - USSR	44	18	-	-	28	1	2	9	1	-	3
Viro - Estland - Estonia	62	27	-	-	26	3	6	9	11	5	2
Muu Eurooppa - Övriga Europa - Rest of Europe	30	11	-	-	12	3	4	6	4	1	-
Afrikka - Afrika - Africa	180	151	-	-	31	1	95	48	4	-	1
Algeria - Algeriet - Algeria	21	18	-	-	3	-	10	6	2	-	-
Egypti - Egypten - Egypt	15	14	-	-	-	-	8	6	1	-	-
Etiopia - Etiopien - Ethiopia	21	13	-	-	15	1	4	1	-	-	-
Ghana	6	5	-	-	-	-	4	2	-	-	-
Marokko - Marocko - Morocco	77	73	-	-	5	-	53	19	-	-	-
Nigeria	6	5	-	-	-	-	1	4	1	-	-
Somalia	10	8	-	-	3	-	4	3	-	-	-
Tunisia - Tunisien - Tunisia	9	8	-	-	-	-	7	2	-	-	-
Muu Afrikka - Övriga Afrika - Rest of Africa	15	7	-	-	5	-	4	5	-	-	1
Amerikka - Amerika - America	52	29	-	-	31	-	8	7	1	1	4
Kolumbia - Colombia	28	14	-	-	27	-	1	-	-	-	-
Muu Amerikka - Övriga Amerika - Rest of America	24	15	-	-	4	-	7	7	1	1	4
Aasia - Asien - Asia	489	268	2	1	183	29	114	114	29	13	7
Bangladesh	7	7	-	-	-	-	6	1	-	-	-
Filippiinit - Filippinerna - Philippines	18	4	-	-	7	-	2	8	1	-	-
Intia - Indien - India	18	13	1	1	7	1	4	5	1	-	-
Irak - Iraq	15	8	1	-	8	-	2	4	-	-	1
Iran - Islamic Republic of Iran	58	42	-	-	9	4	15	22	4	2	2
Kamputsea	13	5	-	-	7	-	-	2	3	1	-
Kiina - Kina - China	81	37	-	-	45	2	11	16	5	1	1
Libanon - Lebanon	7	5	-	-	1	-	4	2	-	-	-
Malesia - Malaysia	7	3	-	-	6	-	1	-	-	-	-
Pakistan	6	4	-	-	-	-	4	1	1	-	-
Thaimaa - Thailand	46	22	-	-	39	-	3	2	2	-	-
Turkki - Turkiet - Turkey	28	21	-	-	6	1	16	5	-	-	-
Vietnam	172	88	-	-	45	20	44	42	10	9	2
Muu Aasia - Övriga Asien - Rest of Asia	13	9	-	-	3	1	2	4	2	-	1
Oseania - Oceanien - Oceania	2	1	-	-	-	-	-	-	-	-	2
Ilman kansalaisuuta - Statslösa - Statless	60	28	-	-	16	6	11	15	6	1	5
Tuntematon - Okänd - Unknown	147	74	-	-	117	4	7	14	5	-	-

8.02 Suomen kansalaisuuden saaneet ulkomaalaiset iän, siviilisäädyn ja sukupuolen mukaan 1997

Utlänningar som fått finskt medborgarskap efter ålder, civilstånd och kön 1997

Naturalized aliens by age, marital status and sex 1997

Ikä Ålder Age	Yhteensä Totalt Total	Sukupuoli Kön Sex		Niistä Suomessa syntyneet Därav födda i Finland Of which born in Finland			Naimattomat Ogifta Single		Naimisissa Giftna Married		Lesket Änklingar och änkor Widowed		Eronneet Frånskilda Divorced	
		Miehet Män Males	Naiset Kvinnor Females	Yhteensä Totalt Total	Sukupuoli Kön - Sex		Sukupuoli Kön - Sex		Sukupuoli Kön - Sex		Sukupuoli Kön - Sex		Sukupuoli Kön - Sex	
					M	N/K/F	M	N/K/F	M	N/K/F	M	N/K/F	M	N/K/F
Yhteensä Totalt - Total	1439	757	682	8	3	5	378	331	309	255	4	16	66	80
0-4	263	132	131	2	-	2	132	131	-	-	-	-	-	-
5-9	130	60	70	-	-	-	60	70	-	-	-	-	-	-
10-14	119	69	50	-	-	-	69	50	-	-	-	-	-	-
15-19	82	49	33	1	1	1	49	32	-	1	-	-	-	-
20-24	49	30	19	-	-	-	27	13	3	4	-	-	-	2
25-29	89	44	45	-	-	-	6	10	32	30	-	-	6	5
30-34	229	131	98	-	-	-	14	9	98	67	-	1	19	21
35-39	201	114	87	1	-	1	10	6	84	63	-	2	20	16
40-44	106	53	53	1	1	1	4	2	41	38	-	1	8	12
45-49	66	27	39	1	-	1	3	1	17	27	-	1	7	10
50-54	30	14	16	-	-	-	-	1	13	11	-	-	1	4
55-59	18	10	8	1	-	1	-	1	8	4	-	-	2	3
60-64	16	8	8	1	1	1	1	4	4	1	3	2	1	1
65-69	11	3	8	-	-	-	2	-	1	2	-	1	-	5
70-74	13	6	7	-	-	-	1	3	4	3	1	1	-	-
75-79	9	3	6	-	-	-	-	1	-	1	2	4	1	-
80-	8	4	4	-	-	-	-	1	4	-	2	2	1	1

9 OTTOLAPSEKSI OTOT ADOPTIONER ADOPTIONS

9.01 Ottolapseksi otot lapsen syntymämaan, iän ja ottolapseksi otton tyyppin mukaan 1997

Adoptioner efter barnens födelseland och ålder samt efter adoptionens typ 1997

Adoptions by country of birth and age of children and by type of adoption 1997

Lapsen syntymämaa Barnets födelseland Country of birth of child	Ottolapseksi otot - Adoptioner - Adoptions					Kahden vanhemman adoptiot - Två föräldemas adoptions - Adoptions of two parents				Yhden vanhemman adoptiot En förälders adoptioner Adoptions of one parent		
	Yhteensä Totalt Total	Lapsen ikä - Barnets ålder - Age of child				Yhteensä Totalt Total	0-1	2-6	7-17	18-	0-1	2-6
		0-1	2-6	7-17	18-							
Yhteensä Totalt - Total	391	117	140	74	60	279	110	111	41	17	112	
Eurooppa - Europe	179	45	39	37	58	91	42	18	14	17	88	
Suomi - Finland	163	41	31	34	57	81	40	12	12	17	82	
Ruotsi - Sweden	1	-	-	-	1	-	-	-	-	-	1	
Saksa - Germany	1	-	-	-	-	1	1	-	-	-	-	
Romania - Romania	5	-	5	-	-	3	-	3	-	-	2	
Viro - Estonia	9	3	3	3	-	6	1	3	-	2	3	
Neuvostoliitto - USSR	35	-	9	26	-	24	-	8	16	-	11	
Venäjä - Russia	69	25	35	9	-	65	25	31	9	-	4	
Afrikka - Africa	12	4	8	-	-	12	4	8	-	-	-	
Etiopia - Ethiopia	12	4	8	-	-	12	4	8	-	-	-	
Etelä - Amerikka - South America	28	22	6	-	-	25	20	5	-	-	3	
Kolumbia - Colombia	27	21	6	-	-	25	20	5	-	-	2	
Guatemala	1	1	-	-	-	-	-	-	-	-	1	
Aasia - Asia	42	6	34	2	-	40	5	33	2	-	2	
Vietnam	7	6	-	1	-	6	5	-	1	-	1	
Thaimaa - Thailand	35	-	34	1	-	34	-	33	1	-	1	
Tuntematon - Unknown	26	15	9	-	-	22	14	8	-	-	1	
Molemmat sukupuolet - Båda könen - Both sexes	391	117	140	74	60	279	110	111	41	17	112	
Miespuoliset - Män - Males	188	58	67	38	25	138	55	53	20	10	50	
Naispuoliset - Kvinnor - Females	203	59	73	36	35	141	55	58	21	7	62	

LIITE 1 - BILAGA 1 - APPENDIX 1

VALTIOT MAANOSITTAIN - STATER EFTER VÄRLDSEDEL - COUNTRIES BY CONTINENT

EUROOPPA - EUROPA - EUROPE

Suomi - Finland
Ruotsi - Sverige - Sweden
Norja - Norge - Norway
Tanska - Danmark - Denmark
Islanti - Island - Iceland
Alankomaat - Nederländerna - Netherlands
Albania - Albanien - Albania
Andorra
Belgia - Belgien - Belgium
Bosnia-Hertsegovina - Bosnia and Herzegovina
Bulgaria - Bulgarien - Bulgaria
Espanja - Spanien - Spain
Färsaaret - Färöarna - Faroe Islands
Gibraltar
Irlanti - Irland - Ireland
Britannia - Storbritannien - United Kingdom
Itävalta - Österrike - Austria
Italia - Italien - Italy
Jugoslavian liittotasavalta - Förbundsrepubliken -
Jugoslavian - Federal Republic of Yugoslavia
Kreikka - Grekland - Greece
Kroatia - Kroatien - Croatia
Latvia - Lettland - Latvia
Liechtenstein
Liettua - Litauen - Lithuania
Luxemburg - Luxembourg
Makedonia - Macedonia
Malta
Moldova - Moldavien - Moldova
Monaco
Portugali - Portugal
Puola - Polen - Poland
Ranska - Frankrike - France
Romania - Rumänien - Romania
Saksa - Tyskland - Germany
San Marino
Slovakia - Slovakien - Slovakia
Slovenia - Slovenien - Slovenia
Sveitsi - Schweiz - Switzerland
Tšekki - Tjeckien - Czech Republic
Ukraina - Ukraine
Unkari - Ungern - Hungary
Valko-Venäjä - Vitryssiand - Belarus
Vatikaani - Vatikanstaten - Vatican City State
Venäjä - Ryssland - Russia
Viro - Estland - Estonia

AFRIKKA - AFRIKA - AFRICA

Algeria - Algeriet - Algeria
Angola
Benin
Botswana
Burkina
Burundi
Djibouti
Egypti - Egypten - Egypt
Eritrea
Etelä-Afrikka - Sydafrika - South Africa
Etiopia - Etiopien - Ethiopia
Gabon
Gambia
Ghana
Guinea
Guinea-Bissau
Kamerun - Cameroon
Kap Verde - Cap Verde
Kenia - Kenya
Keski-Afrikan tasavalta - Centralafrikaniska republiken -
Central African Republic
Kongon tasavalta - Republiken Kongo -
The Republic of the Congo
Kongon demokraattinen tasavalta -
Demokratiska republiken Kongo -
The Republic of the Congo

Komorit - Comorena - Comoros
Länsi-Sahara - Västsahara - Western Sahara
Lesotho
Liberia
Libya - Libyen - Libyan Arab Jamahiriya
Madagaskar - Madagascar
Malawi
Mali
Marokko - Marocko - Morocco
Mauritania
Mauritius
Mosambik - Mozambique
Namibia
Niger
Nigeria
Norsunluurannikko - Elfenbenskusten
Cote D'Ivoire
Päiväntasaajan Guinea - Equatorial Guinea -
Reunion
Ruanda - Rwanda
Sambia - Zambia
Sao Tome ja Príncipe
Senegal
Seychellit - Seychelles
Sierra Leone
Somalia
Sudan
Swazimaa - Swaziland
Tansania - Tanzania - United Republic of Tanzania
Togo
Tsad - Tchad - Chad
Tunisia - Tunisien - Tunisia
Uganda
Zaire
Zimbabwe

AMERIKA - AMERIKA - AMERICA

Antigua ja Barbuda
Argentiina - Argentina
Bahama - Bahamas
Barbaros
Belize
Bolivia
Brasilia - Brasiliän - Brazil
Chile
Costa Rica
Dominikaaninen tasavalta -
Dominikaaninen tasavalta -
Dominican Republic
Dominica
Ecuador
El Salvador
Grenada
Guatemala
Guyana
Haiti
Honduras
Jamaika - Jamaica
Kanada - Canada
Kolumbia - Colombia
Kuuba - Cuba
Meksiko - Mexico
Nigarauga - Nicaragua
Panama
Paraguay
Peru
Saint Lucia
Saint Vincent ja Grenadiinit -
Saint Vincet och Grenadinerna -
Saint Vincet and Grenadines
Saint Kitts ja Nevis - Saint Christophers and Nevis
Suriname
Trinidad ja Tobago
Uruguay
Usa - United States
Venezuela

AASIA - ASIEN - ASIA

Afganistan - Afghanistan
Arablemiirikunnat - Förenade Arabemiraten -
United Arab Emirates
Armenia - Armenien - Armenia
Azerbaidzhan - Azerbaidjan - Azerbaijan
Bahrain
Bangladesh
Bhutan
Brunei Darussalam
Filippiinit - Filippiinerna - Philippines
Georgia - Georgien - Georgia
Hongkong - Hong Kong
Indonesia
Intia - Indien - India
Irak - Iraq
Iran
Israel
Itä Timor - Östra Timor - East Timor
Japani - Japan
Jamen - Yemen - Yemen
Jordania - Jordanien - Jordan
Kamputsea
Kazakstan - Kazakhstan
Kiina - Kina - China
Kirgisia - Kirgisistan - Kyrgyzstan
Korean tasavalta - Republiken Korea -
Republic of Korea
Korean kansantasavalta -
Demokratiska folkrepubliken Korea -
People's Republic of Korea
Kuwait
Kypros - Cypem - Cyprus
Laos - Lao People's Democratic Republic
Libanon - Lebanon
Macao - Macau
Malediivit - Maldiverna - Maldives
Malesia - Malaysia
Mongolia
Myanmar
Nepal
Oman
Pakistan
Qatar
Saudi-Arabia - Saudiarabien - Saudi Arabia
Singapore
Sri Lanka
Syyria - Syrien - Syrian Arab Republic
Tadžikistan - Tadjikistan - Tajikistan
Taiwan - Taiwan, Province of China
Thaimaa - Thailand
Turkki - Turkiet - Turkey
Turkmenistan
Uzbekistan
Vietnam - Viet nam

OSEANIA - OCEANIEN - OCEANIA

Australia - Australien
Fidži - Fiji
Kiribati
Marshallinsaaret - Marshallöarna
Marshall Islands
Mikronesia - Mikronesien - Micronesia
Nauru
Palau
Papua-Uusi-Guinea - Papua Nya Guinea
Papua New Guinea
Salomonsaaret - Salomonöarna -
Salomon Islands
Samoa
Tonga
Tuvalu
Uusi-Seelanti - Nya Zeeland - New Zealand
Vanuatu

Tämä julkaisu sisältää tietoja väestömuutoksista vuodelta 1997. Tarkastellut väestömuutokset ovat syntyneet, kuolleet, kuntien välillä ja kunnassamuuttaneet, maahan, ja maastamuuttaneet, Suomen kansalaisuuden saaneet, ottolapseksi otot, avioliiton solmineet ja avioerot. Tiedot on esitetty koko maata koskevin, mutta jokaisesta väestömuutoksesta on taulukkoja myös maakunnittain. Lisäksi julkaisu sisältää aikasarjatietoja väestömuutoksista. Julkaisuun sisältyvät taulukoita voi tilata Tilastokeskuksesta. Kuntaiset tiedot väestömuutoksista ovat saatavissa julkaisusta Väestömuutokset kunnittain 1997.

Denna publication innehåller uppgifter om befolkningsförändringar år 1997. Tabulerade befolkningsförändringar gäller födda, döda, inrikes omflyttning och omflyttning inom kommunen, utvandrare, invandrare, antalet personer som anhållit finskt medborgarskap, adoptioner, antalet ingånga äktenskap och antalet äktenskapsskillnader. I de flesta fall har uppgifter givits för hela landet, men för varje befolkningsförändring har det också gjorts upp en tabell efter län eller landskap. Publikationen innehåller därtill tidsserieuppgifter som gäller befolkningsförändringarna. Befolkningsförändringar kommunvis 1997 är en annan publikation om befolkningsförändringar.

The present publication comprises information on population changes in 1997. The vital events changes examined consist of births, deaths, internal migration as well as intramunicipal migration, immigration and emigration, naturalisations, adoptions, contracted marriages and divorces. The data generally cover the whole country, but tables by province and region are also presented on each vital event. In addition, time series on vital events are included in this publication. Data on vital events on the municipal level are to be found in the publication Vital Statistics by Municipality 1997.



Myynti:
Tilastokeskus/Myyntipalvelu
PL 3B
00022 TILASTOKESKUS
puh. (09) 1734 2011
faksi (09) 1734 2472
sähköposti:
myynti.tilastokeskus@stat.fi

Försäljning:
Statistikcentralen/Försäljningstjänsten
PB 3B
00022 STATISTIKCENTRALEN
tfn (09) 1734 2011
fax (09) 1734 2472
e-post:
tilastomyynti@stat.fi

Orders:
Statistics Finland/Sales Services
P.O.Box 3B
FIN-00022 STATISTICS FINLAND
Tel. + 358 9 1734 2011
Fax + 358 9 1734 2474
E-mail:
tilastomyynti@stat.fi

ISSN 0784
= Väestö
ISSN 0788-5245
ISBN 951-727-540-4
Tuotenumero 9205
AEO



9 789517 275408