

TILASTOKATSAUKSIA STATISTISKA ÖVERSIKTER

N:o 2

BULLETIN OF STATISTICS

XXXII—1957

TILASTOLLINEN PÄÄTOIMISTO—STATISTISKA CENTRALBYRÅN
CENTRAL STATISTICAL OFFICE OF FINLAND

Sisältö	Sivu	Innehåll	Sid.	Contents	Page
Tilastokäyriä	2	Diagram	2	Diagrams	2
<i>Tauluja</i>		<i>Tabeller</i>		<i>Tables</i>	
Väestö	3	Befolkningen	3	Population	3
Tuotanto	4	Produktionen	4	Production	4
Kauppa	11	Handeln	11	Commerce	11
Raha- ja luottoliike	16	Penning- och kreditväsendet	16	Banking and credit	16
Liikenne	20	Samfärdseln	20	Transport	20
Hinnat ja palkat	24	Priserna och lönera	24	Prices and wages	24
Työmarkkinat	29	Arbetsmarknaden	29	Labour market	29
Muu elinkeinotilasto	30	Övrig näringsstatistik	30	Other economic statistics	30
Valtion raha-asiat	31	Statsfinanserna	31	State finances	31
Kansantulo	34	Nationalinkomsten	34	National income	34
Rikollisuus	35	Brottsligheten	35	Criminality	35
Terveysolot	36	Hälsotillståndet	36	Health	36
<i>Kirjoituksia</i>		<i>Artiklar</i>		<i>Articles</i>	
Autokanta joulukuun 31 p:nä 1956	38	Bilbeståndet den 31 december 1956	38	Automobiles on December 31, 1956	38
Kunnallisvaalit vuonna 1956	46	Kommunalvalen år 1956	46	Communal elections in 1956	46
Liikevaihtoverotus vuonna 1955	51	Omsättningsbeskattningen år 1955	51	Purchase taxes in 1955	51
Tiedonantoja	55	Meddelanden	55	Notes	55

Teollisuustuotannon volyyymi-indeksi — Volymindex för industriproduktionen — Index of industrial production
1948 = 100

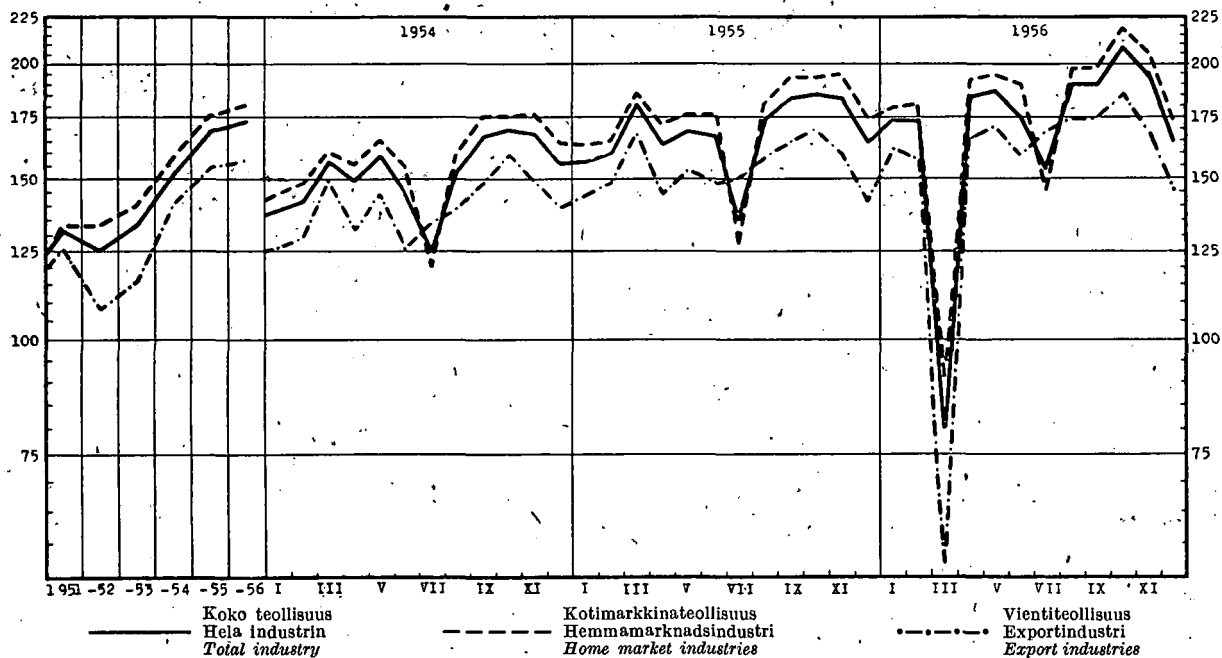

Tukkuhintaaindeksi — Partprisindex — Wholesale price index
1935 = 100

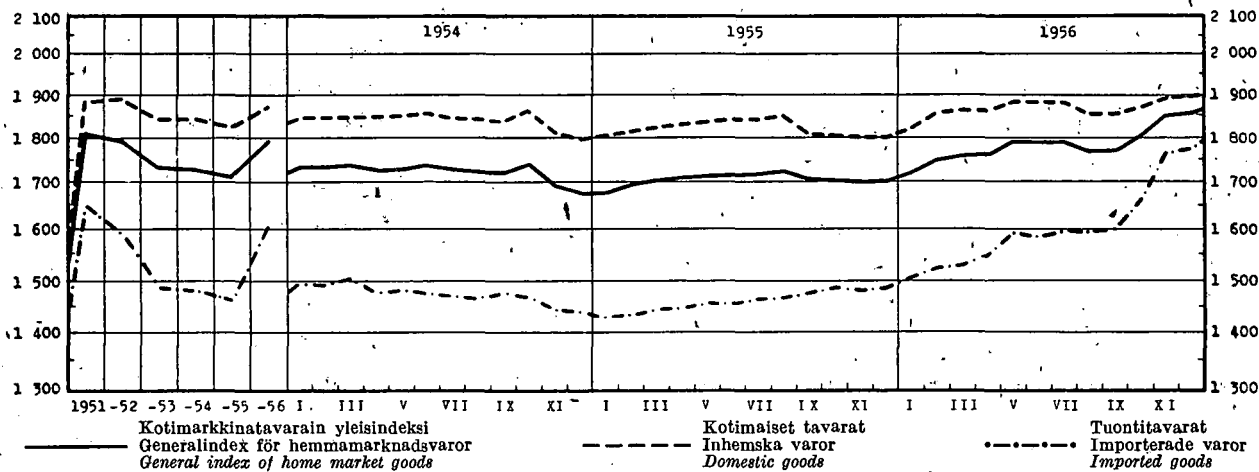

Rakennuskustannusindeksi — Byggnadskostnadsindex — Building cost index
1951 = 100

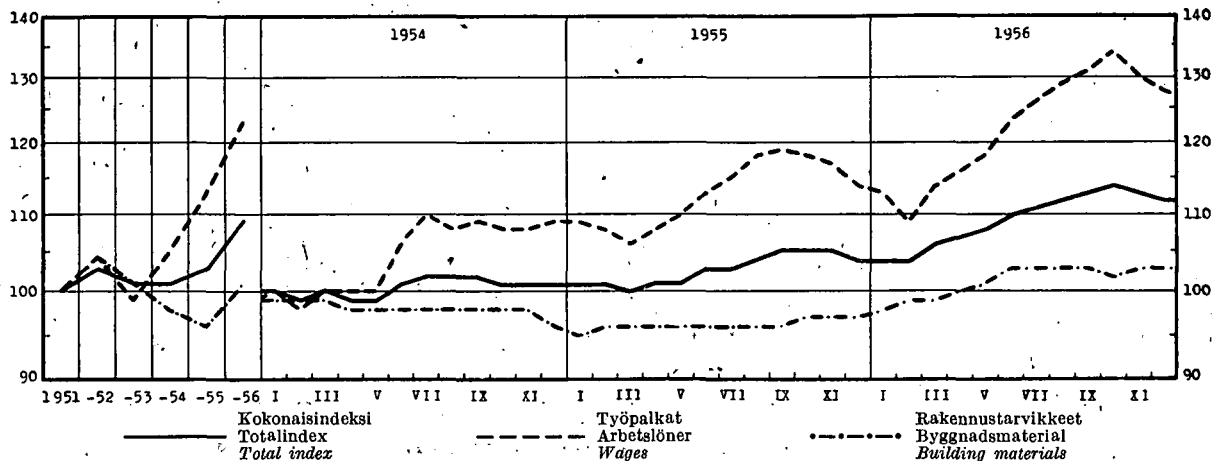

1. Väkiluku — Folkmängden — Population

Päivämäärä Datum Date	Maassa asuva väestö I riket bosatt befolkning Resident population				Työkykyisessä iässä (15—64 v.) oleva väestö Befolkningen i arbetsförålder (15—64 år) Working age population (15—64 years)	Päivämäärä Datum Date	Henkikirjoitettu väestö Mantallsskriven befolkning Population according to registration lists			
	Yhteensä Summa Total	Kaupungit Städer Towns	Kauppalat Köpingar Market towns	Maalais- kunnat Lands- kommuner Rural distr.			Yhteensä Total	Kaupungit Städer Towns	Kauppalat Köpingar Market towns	Maalais- kunnat Lands- kommuner Rural distr.
tuhansia — tusental — thousands					tuhansia — tusental — thousands					
31. XII. 1942	3 709	868	2 841	2 465	1. I. 1943	3 632.3	783.8	134.0	2 714.5	
» » 1943	3 733	879	2 854	2 483	» » 1944	3 675.1	819.7	136.4	2 719.0	
» » 1944	3 737	882	2 855	2 480	» » 1945	3 693.3	819.9	148.9	2 724.5	
» » 1945	3 779	895	2 884	2 498	» » 1946	3 734.5	902.3	159.4	2 672.8	
» » 1946	3 833	952	2 881	2 515	» » 1947	3 848.4	955.6	167.7	2 725.1	
» » 1947	3 885	973	2 912	2 526	» » 1948	3 910.6	977.7	216.0	2 716.9	
» » 1948	3 938	989	2 949	2 533	» » 1949	3 958.6	995.7	223.9	2 739.0	
» » 1949	3 988	1 012	2 976	2 545	» » 1950	4 007.1	1 024.7	231.1	2 751.3	
» » 1950	4 030	1 039	263	2 728	» » 1951	4 076.6	1 056.6	269.5	2 750.5	
» » 1951	4 065	1 052	269	2 744	» » 1952	4 121.8	1 078.8	276.8	2 766.2	
» » 1952	4 117	1 078	275	2 764	» » 1953	4 170.2	1 100.0	283.3	2 786.9	
» » 1953	4 165	1 103	281	2 781	» » 1954	4 203.7	1 133.4	285.9	2 784.4	
» » 1954	4 216	1 149	285	2 782	» » 1955	4 248.8	1 159.7	294.4	2 794.7	
» » 1955	4 266	1 183	294	2 789	» » 1956	4 288.5	1 201.3	302.8	2 784.4	

2. Väestömuutokset — Befolkningsrörelsen — Vital statistics

Vuosi ja kuukausi År och månad Year and month	Solmittuja avioliittoja Vigda par Marriages		Elävänä syntyneitä Levande födda Live births				Kuolleita Avlidna Deaths				Siirto- laisia *) Emigra- tionen *) Emigra- tion *)		
	Koko maa Hela riket Total		Kaupungit ja kauppa- lat *) Städer o. köpingar *) Towns and market towns *)		Maalais- kunnat *) Lands- kommuner *) Rural districts *)		Koko maa Hela riket Total		Kaupungit ja kauppa- lat *) Städer o. köpingar *) Towns and market towns *)			Maalais- kunnat *) Lands- kommuner *) Rural districts *)	
	‰ ³⁾	‰ ³⁾	‰ ²⁾	‰ ²⁾	‰ ²⁾	‰ ²⁾	‰ ³⁾	‰ ³⁾	‰ ³⁾	‰ ³⁾	‰ ³⁾	‰ ⁴⁾	
1945 ...	44 380	11.8	95 758	25.5	22 312	73 446	49 046	13.1	10 525	38 521	6 051	63.2	2 538
1946 ..	49 743	13.1	106 075	27.9	25 658	80 417	44 748	11.8	10 413	34 335	5 962	56.2	4 578
1947 ...	43 518	11.3	108 168	28.0	25 387	82 781	46 053	11.9	11 016	35 037	6 326	58.5	7 445
1948 ...	38 977	10.0	107 759	27.5	24 793	82 966	43 668	11.2	10 660	33 008	5 595	51.9	10 098
1949 ...	34 806	8.8	103 515	26.1	22 805	80 710	44 501	11.2	10 791	33 710	4 997	48.3	7 737
1950 ...	34 205	8.5	98 065	24.5	22 144	75 921	40 681	10.1	10 129	30 552	4 268	43.5	13 970
1951 ...	32 206	8.0	93 063	23.0	26 891	66 172	40 386	10.0	12 454	27 932	3 294	35.4	19 644
1952 ...	32 414	7.9	94 314	23.1	27 966	66 348	39 024	9.5	12 250	26 774	2 997	31.8	5 966
1953 ...	31 807	7.7	90 866	21.9	28 143	62 723	39 925	9.6	12 295	27 630	3 106	34.2	5 051
1954 ...	32 599	7.8	89 845	21.5	28 700	61 145	37 988	9.1	12 335	25 653	2 750	30.6	5) 2 976
1955 ...	32 640	7.7	89 740	21.2	29 522	60 218	39 573	9.3	12 845	26 728	2 666	29.7	1 755
1956 ...	33 012	7.7					38 505	9.0	12 964	25 541	2 219		
1955 VII	3 782	10.5	7 982	22.1	2 524	5 458	3 132	8.7	1 053	2 079	203		155
VIII	3 063	8.5	7 544	20.9	2 463	5 081	2 951	8.2	993	1 958	188	25.3	150
IX	2 451	7.0	7 334	21.0	2 400	4 934	2 785	8.0	933	1 852	187		174
X	2 701	7.5	7 063	19.5	2 343	4 720	3 051	8.4	1 022	2 029	192		142
XI	2 651	7.6	6 613	18.9	2 254	4 359	3 107	8.9	1 011	2 096	198	30.6	107
XII	3 892	10.7	7 359	20.3	2 448	4 911	3 896	10.6	1 290	2 606	254		153
*1956 I	1 436	4.0	7 187	19.9	2 412	4 775	3 596	9.9	1 211	2 385	243		140
II	1 564	4.6	6 504	19.2	2 191	4 313	3 428	10.1	1 096	2 332	209	30.3	214
III	1 718	4.7	7 326	20.2	2 533	4 793	3 321	9.1	1 088	2 233	184		191
IV	2 108	6.0	7 775	22.2	2 746	5 029	3 209	9.2	1 057	2 152	213		298
V	2 677	7.4	7 981	22.0	2 755	5 226	3 306	9.1	1 089	2 217	195	24.8	285
VI	4 292	12.2	7 893	22.5	2 759	5 134	3 029	8.6	1 020	2 009	178		226
VII	3 478	9.5	7 872	21.6	2 728	5 144	3 007	8.3	1 036	1 971	159		260
VIII	3 142	8.6	7 492	20.5	2 689	4 803	2 960	8.1	1 040	1 920	165	22.3	210
IX	3 050	8.6	6 739	19.1	2 344	4 395	2 911	7.9	964	1 947	168		203
X	2 254	6.2					3 164	8.7	1 049	2 115	176		200
XI	2 650	7.5					3 156	8.9	1 098	2 058	143		145
XII	4 643	12.7					3 418	9.3	1 216	2 202	186		

1) Kauppaloiden luvut sisältyvät ennen v. 1951 maalaiskuntien lukuihin — 2) Passinottajat — 3) ‰ keskiikäluvusta — 4) ‰ elävänä syntyneistä — 5) Väheneminen johtuu pohjoismaiden 22. 5. 1954 tekemästä sopimuksesta, joka poisti passipakon työnhakijoilta.

1) Talen för köpingarna ingå före år 1951 i talen för landskommuner — 2) Passuttagare — 3) I ‰ av medelfolkmängden — 4) I ‰ av levande födda — 5) Minskningen beror på en den 22. 5. 1954 mellan de nordiska länderna gjord överenskommelse, som avskaffade passväxlingen för arbets-sökande.

1) Prior to 1951 the data for market towns are included in those for rural districts — 2) With passport — 3) Per 1 000 population — 4) Per 1 000 live births — 5) The decrease is caused by an agreement, made on May 22, 1954 between the northern countries which abolished the obligatory passports for work applicants.

3. Tuotetilastoja — Produktstatistik — Production statistics

Kansainväl. tavaranimikkeistön (SITC) mukaan — Enl. den internat. varunomenklaturen (SITC) — According to Standard International Trade Classification

SITC No.	011	011.01	011.02	011.03	021.01	023.01	024.01	025.01								
Vuosi ja kuukausi År och månad Year and month	Liha ¹⁾ — Kött ¹⁾ — Meat ¹⁾				Meijereiden vast. ottama maito Av mejerier invägd mjölk Milk received by dairies	Meijerivoi Mejerismör Dairy butter	Juusto Ost Cheese	Munat (markkinoitu) ²⁾ Ägg (marknadsförda) ²⁾ Eggs (marketed) ²⁾								
	Yhteensä Summa Total	Siitä — Därav — Of which														
		Naudanlihaa Nötkött Beef and veal	Lampaanlihaa Färkött Mutton	Sianlihaa Fläsk Pork												
	1 000 kg				milj. kg mill. kg	1 000 kg										
1951	82 600	41 600	2 500	32 700	1 447	39 863	16 228	12 390								
1952	81 100	42 000	2 780	29 300	1 560	44 328	19 568	10 821								
1953	84 500	45 200	2 730	29 900	1 657	48 261	21 988	10 430								
1954	97 000	45 200	2 610	44 300	1 703	51 032	22 943	12 176								
1955	104 359	58 432	2 250	38 774	1 709	48 680	22 199	14 520								
1956	107 936	59 168	1 925	40 749	2 037	65 719	28 230	19 395								
	1955	1956	1955	1956	1955	1956	1955	1956	1955	1956						
I	8 008	7 903	4 373	4 559	96	81	3 238	2 849	122	146	3 239	4 257	1 501	2 028	1 287	1 938
II	7 332	8 485	4 020	4 858	85	77	2 932	3 198	113	141	2 978	4 351	1 331	2 022	1 133	1 858
III	8 484	7 509	4 316	4 319	101	89	3 716	2 812	131	149	3 481	4 541	1 487	2 086	1 331	1 650
IV	8 537	8 890	4 870	5 156	109	106	3 222	3 267	150	180	4 133	5 582	2 006	2 690	1 089	1 355
V	7 381	9 315	4 320	5 329	78	90	2 757	3 581	166	208	4 619	6 564	2 352	3 078	1 179	1 709
VI	7 753	7 855	4 630	4 518	82	68	2 671	2 826	174	215	5 310	7 505	2 548	3 081	1 284	1 697
VII	7 383	8 593	4 603	4 919	126	195	2 334	3 111	182	204	5 724	7 153	2 646	2 858	1 195	1 555
VIII	8 161	9 274	4 832	5 157	401	390	2 477	3 272	156	186	4 542	6 310	1 948	2 594	1 074	1 487
IX	10 035	9 680	5 714	5 100	413	292	3 409	3 751	138	162	4 010	5 312	1 832	2 208	1 054	1 224
X	10 724	11 763	6 004	5 925	400	299	3 996	4 430	123	148	3 448	4 716	1 445	1 909	1 026	1 275
XI	10 841	10 479	5 467	5 214	228	157	4 226	4 120	121	143	3 431	4 570	1 412	1 790	1 276	1 538
XII	9 720	8 190	5 283	4 114	131	81	3 796	3 532	133	155	3 765	4 858	1 691	1 886	1 592	2 109

¹⁾ Teurastamoissa teurastettujen sekä teurastamoihin tuotujen muualla teurastettujen eläinten liha — ²⁾ Osuuskuntien ja tukkuliikkeiden markkinoima munamäärä, arviolta n. 55 % koko markkinoidusta munamäärästä.

¹⁾ Kött av i slakterier slaktade djur samt till slakterierna anlänt kött av ankorstades slaktade djur — ²⁾ Av andelslagen och partiäffärerna marknadsförda äggpartier, enligt beräkning ca 55 % av hela den saluförda äggproduktionen.

¹⁾ Meat produced from animals slaughtered in abattoirs from those slaughtered elsewhere and brought to abattoirs — ²⁾ Amount of eggs marketed by co-operative societies and wholesale firms, consisting of about 55 % of the whole egg quantity put on the market.

SITC No.	031.01	041—045	041.01	045.01	046—047	046.01	047.01					
Vuosi ja kuukausi År och månad Year and month	Silakka ¹⁾ Strömming ¹⁾ Baltic herring ¹⁾	Muu kala ²⁾ Annat fisk ²⁾ Other fish ²⁾	Markkinoitu kotimainen vilja (ihmisravinnoksi tarkoitettu) — Marknadsförd inhemsk spannmål (för människoföda) — Marketed domestic cereals (intended for human consumption)		Jauhot ja suurimot (ihmisravinnoksi tarkoitettu) ³⁾ Mjöl och gryn (för människoföda) ³⁾ Meal, flour and grits (intended for human consumption)							
	Helsinkiin saapunut Inkommen till Helsingfors Arrived in Helsinki		Kaikkiaan Inalles Total	Siitä — Därav — Of which		Kaikkiaan Inalles Total		Siitä — Därav — Of which				
				Vehnää Vete Wheat	Ruista Råg Rye			Vehnää Vete Wheat	Ruista Råg Rye			
	1 000 kg		milj. kg — mill. kg									
1951			106.5	33.9	28.5	327.0	187.4	128.7				
1952	2 817	2 147	157.0	41.4	33.6	306.3	191.7	97.9				
1953	3 899	2 160	181.0	56.2	30.1	305.9	196.6	98.6				
1954	3 709	2 050	144.1	78.8	24.5	334.8	209.4	107.9				
1955	3 637	2 165	142.0	80.0	22.9	362.5	220.7	123.5				
1956	3 150	2 160	192.3	99.7	43.7	393.0	245.8	129.9				
	1956	1957	1956	1957	1956	1957	1956	1957	1956	1957		
I	104	126	11.6	18.5	5.6	7.6	30.9	34.6	18.5	20.8	11.3	12.2
II	147	80	9.6		4.5		31.5		19.3		10.6	
III	232	71	4.1		2.6		34.8		20.8		12.1	
IV	256	92	6.1		3.0		30.1		18.3		10.5	
V	704	458	4.5		2.5		27.9		17.7		8.9	
VI	952	308	7.1		4.4		28.5		17.9		9.3	
VII	360	115	4.3		2.5		28.9		19.6		8.4	
VIII	130	174	3.3		1.4		37.0		22.7		12.8	
IX	101	187	39.6		24.8		38.0		23.8		12.5	
X	65	248	42.0		23.1		37.1		24.0		11.3	
XI	42	167	32.7		14.5		38.7		24.2		12.8	
XII	57	134	27.4		10.8		29.6		19.0		9.4	

¹⁾ V. 1953 arviolta 13 % koko markkinoidusta määrästä — ²⁾ V. 1953 arviolta 11 % koko markkinoidusta määrästä — ³⁾ Vain kauppa- ja paikallismylyjen sekä niiden tullimyllyjen tuotanto, jotka käyttävät jauhatukseen ulkomaista viljaa.

¹⁾ Omfattade år 1953 enligt beräkning 13 % av hela den marknadsförda mängden — ²⁾ Omfattade år 1953 enligt beräkning 11 % av hela den marknadsförda mängden — ³⁾ Endast produktionen av handels- och lokala kvarnar och av de tullkvarnar, vilka även förmåla utländsk spannmål.

¹⁾ Consisting in 1953 of 13 % of the whole quantity put on the market — ²⁾ Consisting in 1953 of 11 % of the whole quantity put on the market.

3. Tuotetilastoa (jatkk.) — Produktstatistik (forts.) — Production statistics (cont.)

SITC No.	081.02		091.01		112.01—02		112.03		112.04		122.02					
Vuosi ja kuukausi År och månad Year and month	Sokeri ¹⁾ Socker ¹⁾ Sugar ¹⁾		Margarini ¹⁾ Margarin ¹⁾ Margarine ¹⁾		Viinit yms. miedot väki- juomat Vin o. a. d. svaga, alko- holdrycker Wines etc.		Olut (III lk. ja A) ¹⁾ Öl (kl III och A) ¹⁾ Beer ¹⁾		Muut mallas- juomat ¹⁾ Andra malt- drycker ¹⁾ Other malt beverages ¹⁾		Viina Brännvin Eau-de-vie		Muut väkevät juomat Andra starka drycker Other spirits		Savukkeet ¹⁾ Cigaretter ¹⁾ Cigarettes ¹⁾	
	1 000 kg		1 000 l		mlj. l — mill. l		1 000 l		1 000 l		1 000 mille					
1951	66 996	17 655	895	29.3	78.2	7 307	7 109	4 651.6								
1952	75 747	16 345	3 844	29.2	82.4	6 980	6 877	5 183.5								
1953	73 990	19 685	6 023	28.6	85.2	6 733	5 812	5 164.0								
1954	82 170	21 984	5 626	30.0	83.7	7 702	5 117	5 522.1								
1955	88 162	24 800	4 371	31.6	89.3	8 781	4 960	5 685.5								
1956	89 853	30 528	3 875	30.1	78.8	8 440	4 793	5 811.9								
	1956	1957	1956	1957	1956	1957	1955	1956	1955	1956	1956	1957	1956	1957	1956	1957
I	6 492	6 332	1 849	3 610	314		2.3	2.0	4.9	5.2	689		457		449.9	411.4
II	7 243		2 318		330		1.9	2.0	4.8	4.0	623		401		449.8	
III	2 935		2 948		90		2.3	1.2	6.6	4.7	241		202		466.3	
IV	8 973		2 607		300		2.4	3.2	7.4	6.7	755		557		478.7	
V	9 933		2 111		356		2.8	3.6	7.2	10.4	841		415		520.4	
VI	7 981		2 233		320		2.6	2.9	11.7	12.8	668		325		524.4	
VII	3 472		2 103		288		2.9	3.5	13.8	10.2	729		388		473.9	
VIII	8 800		2 436		612		3.8	3.2	12.5	6.0	749		395		530.7	
IX	9 030		2 714		321		3.7	2.1	6.6	4.6	773		384		523.8	
X	9 527		2 888		282		2.1	2.5	4.2	5.1	811		400		509.3	
XI	8 786		2 989		288		2.5	2.3	4.8	4.3	825		312		473.4	
XII	6 681		3 332		374		2.3	1.6	4.8	4.8	736		557		411.3	

¹⁾ Vuositiedot 1951—53 ovat teollisuustilaston mukaiset. Vuosien 1954—57 tiedot on saatu teollisuustuotannon kuukausi-indeksin alkuaineistosta.
²⁾ Uppgifterna för åren 1951—53 är från industristatistiken. Uppgifterna för åren 1954—57 baserar sig på primärmaterialet för månadsindex över industriproduktionen.
³⁾ 1951—53 according to industrial statistics. 1954—57 according to data collected for monthly index of industrial production.

SITC No.	241.1—243.1		241.1		242.01		242.02		242.03		242.04		242.09, 243.02					
Vuosi ja kuukausi År och månad Year and month	Kaikkiaan Inalles Total		Siitä — Därav — Of which		Polttopuu Brännved Fuelwood		Kuusi- paperipuu Gran- pappersved Spruce pulp wood		Mänty- paperipuu Tall- pappersved Pine pulp wood		Järeä havupuu Grova barrträd Large-size softwood		Järeä lehtipuu Grova lövträd Large-size hardwood		Kalvospuu Gruvprops Pitprops		Pylväät ja muu puutavara Stolpar o. övrigt virke Poles and other timber	
	1 000 p.-m ³ — 1 000 l.-m ³ — 1 000 cu. m. piled measure																	
1951	36 070	6 776	11 070	3 036	11 770	2 013	1 334	71										
1952	35 079	9 030	10 910	3 277	8 927	1 113	1 530	292										
1953	29 170	7 660	8 100	2 275	8 178	1 672	1 047	238										
1954	35 532	4 419	11 350	3 959	11 969	2 395	1 117	323										
1955	38 600	4 739	12 451	5 213	11 830	2 574	1 374	419										
1956	36 623	7 228	12 076	5 085	8 693	1 475	1 389	677										
	1956	1957	1956	1957	1956	1957	1956	1957	1956	1957	1956	1957	1956	1957	1956	1957		
I	4 275	4 284	434	784	872	991	463	587	2 205	1 644	177	85	95	147	29	46		
II	4 176		283		822		516		2 128		306		86		35			
III	3 450		326		770		500		1 588		69		137		60			
IV	2 399		313		683		454		757		54		82		56			
V	8 083		1 897		3 398		893		1 212		143		289		251			
VI	1 131		248		566		224		14		—		54		25			
VII	1 156		249		541		233		37		—		71		25			
VIII	1 659		346		602		262		32		302		73		42			
IX	1 758		478		751		290		8		98		99		34			
X	2 463		738		992		404		18		119		150		42			
XI	2 786		913		1 055		416		94		117		146		45			
XII	3 287		1 003		1 024		430		600		90		107		33			

3. Tuotetilasto (jatk.) — Produktstatistik (forts.) — Production statistics (cont.)

SITC No.	243.02—03	251.02	251.03—04		251.03		1) 281.01		314.02	315.01		1) 315.01		1) 511.01				
	Sahatavara ²⁾ Sågvaror ²⁾ Sawn goods ²⁾	Puuhioke ²⁾ (myyntiä varten) Slipmassa ²⁾ (för avsalu) Mechanical wood pulp ²⁾ (for sale)	Selluloosa ²⁾ — Cellulosa ²⁾ Cellulose ²⁾		Yhteensä Summa Total	Siitä sulfiittiselluloosa Därav sulfiitticellulosa Of which sulphite cellulose	Rautarikaste ²⁾ Järnkoncentrat ²⁾ Iron concentrates ²⁾	Kivihiilikaasu ²⁾ Stenkolsgas ²⁾ Manufactured gas ²⁾	Sähkövoima ²⁾ — Elektrisk energi ²⁾ Electric energy ²⁾	Yhteensä Summa Total	Siitä vesivoimalla Därav vattkraft Of which by water power	Rikkihappo ²⁾ Svavelsyra ²⁾ Sulphuric acid ²⁾						
Vuosi ja kuukausi År och månad Year and month	1 000 stds	1 000 t							1 000 m ³	milj. kWh — mill kWh				milj. kg mill. kg				
1951	1 138	209.7	1 383.3		821.7		—		33 127	4 610		3 865		116.6				
1952	822	149.0	1 156.0		713.4		—		35 705	4 769		4 066		129.5				
1953	915	200.4	1 132.2		652.5		16.7		51 588	5 400		4 979		134.7				
1954	1 028	190.3	1 573.2		866.3		134.0		51 376	5 694		4 876		132.7				
1955	1 070	182.4	1 825.8		995.4		184.5		43 472	6 830		6 190		133.0				
1956	*920	185.1	1 859.1		993.9		206.2		47 819	6 803		5 139		153.5				
	1955	*1956	1956	1957	1956	1957	1956	1957	1956	1957	1956	1957	1956	1957	1956	1957		
I	280	80	17.6	11.6	161.6	179.5	87.8	93.4	18.3	19.5	3 764	4 745	621	707	551	428	14.5	14.4
II		77	14.9		159.3		86.0		18.5		3 901		586		491		12.6	
III	40	5.5		45.6		24.1		6.5		3 937		386		362		4.9		
IV	107	17.3		156.0		83.7		19.2		4 114		554		459		12.4		
V	289	103	18.4		161.4		86.1		14.9		4 133		540		459		14.5	
VI		100	15.6		147.4		78.6		17.2		3 520		494		428		13.6	
VII	92	19.1		164.7		90.5		19.9		3 251		510		418		10.7		
VIII	262	75	15.0		173.5		92.3		20.6		3 303		556		379		12.4	
IX		72	17.9		172.0		95.4		17.4		4 285		597		379		16.7	
X	70	16.0		185.1		97.6		18.3		4 545		659		379		17.2		
XI	239	51	15.8		175.3		90.2		18.0		4 506		672		432		12.5	
XII		53	12.0		157.2		81.6		17.4		4 560		628		402		11.5	

SITC No.	561.02	1) 599.01		631.01—02		631.03		1) 641.01—03, 07—19		641.01	641.02		1) 641.03		1) 641.04—05, 19			
	Superfosfaatti ²⁾ Superfosfat ²⁾ Superphosphate ²⁾	Fenolipuristusaine ²⁾ Fenolpressmassa ²⁾ Phenoplasts ²⁾	Vaneri ²⁾ Faner ²⁾ Plywood and veneers ²⁾	Kuitulevy ²⁾ Fiberplattor ²⁾ Fibreboard ²⁾	Paperi ²⁾ — Papper ²⁾ — Paper ²⁾		Yhteensä Summa Total	Siitä — Därav — Of which			Pahvi ja kartonki ²⁾ Papp och kartong ²⁾ Cardboard ²⁾							
Vuosi ja kuukausi År och månad Year and month	milj. kg mill kg		1 000 kg	1 000 m ³		1 000 t												
1951	234.1	476		320.8		122.1		684.9		410.2		112.4		76.8		200.8		
1952	282.4	298		239.8		88.2		685.6		431.0		99.7		72.8		136.8		
1953	273.0	293		270.0		106.1		738.7		437.6		113.6		108.6		191.7		
1954	264.1	546		346.1		126.6		840.0		445.0		132.5		166.9		255.1		
1955	261.0	593		342.2		134.8		1 011.1		530.1		165.0		201.0		289.1		
1956	329.5	573		260.0		130.9		1 102.2		592.2		190.4		203.1		293.3		
	1956	1957	1956	1957	1955	1956	1956	1957	1956	1957	1956	1957	1956	1957	1955	1956		
I	26.1	26.2	48	56	29.0	25.2	11.3	12.3	96.7	104.4	51.6	57.6	16.7	17.2	18.5	19.8	22.2	24.6
II	27.0		51		31.0	24.8	9.6		95.3		51.4		15.4		17.8		22.9	24.8
III	9.7		25		34.7	5.9	4.6		31.9		16.6		6.4		5.7		25.0	7.7
IV	30.1		49		28.0	23.5	12.0		90.5		47.9		16.6		16.9		21.4	23.9
V	24.2		55		29.6	24.0	13.4		92.2		50.4		15.2		16.9		23.9	24.5
VI	31.4		46		29.0	20.9	11.6		89.0		49.8		15.3		14.3		21.7	22.5
VII	20.8		47		24.2	19.1	11.0		104.8		56.5		18.0		19.8		25.4	24.8
VIII	30.9		25		21.3	18.7	10.7		99.8		51.5		17.4		19.7		26.1	25.6
IX	29.6		59		31.5	23.5	11.0		99.9		53.2		17.5		18.7		25.3	24.0
X	43.2		61		31.5	28.2	13.2		109.7		58.7		19.2		20.4		25.3	29.2
XI	30.3		62		28.3	25.2	12.0		103.7		57.9		17.6		18.9		26.8	33.8
XII	26.2		45		24.1	21.0	10.5		88.7		46.7		15.1		15.5		23.1	27.9

1) Tavaranimikkeistön numero käsittää myös muita tuotteita kuin allamainitut — 2) Vuositiedot 1951—53 ovat teollisuustilaston mukaiset. Vuosien 1954—57 tiedot on saatu teollisuustuotannon kuukausi-indeksin alkuaineistosta — 3) Kuivaa painoa.

1) Numret i varunomenklaturen omfattar även andra produkter än den nedannämnda — 2) Uppgifterna för åren 1951—53 är enligt industristatistiken. Uppgifterna för åren 1954—57 basera sig på primärmaterial för månadsindex över industriproduktionen — 3) Torr vikt.

1) The item of SITC consists also of other products than that below — 2) 1951—53 according to industrial statistics. 1954—57 according to data collected for monthly index of industrial production — 3) Dry weight.

3. Tuotetilasto (jatk.) — Produktstatistik (forts.) — Production statistics (cont.)

SITC No	651.02	651.03—04	652.01—02	653.02	661.02	¹⁾ 662.01.	664.03	681.01							
Vuosi ja kuukausi År och månad Year and month	Villalanka Ullgarn Wool yarn	Puuvillalanka Bomullsgarn Cotton yarn	Puuvillakangas Bomullstyger Cotton fabrics	Villakangas Ylletyger Woolen and worsted fabrics	Sementti ²⁾ Cement ²⁾ Cement ²⁾	Tiilet ²⁾ Tegel ²⁾ Bricks ²⁾	Ikkunalasi ²⁾ Fönsterglas ²⁾ Window glass ²⁾	Harkkorauta ²⁾ Tackjärn ²⁾ Pig iron ²⁾							
	1 000 kg				milj. kg mill. kg	milj. kpl mill. st.	1 000 m ²	1 000 kg							
1951	8 187	11 650	7 468	5 791	829.2	197.6	3 967	100 742							
1952	7 112	13 113	8 858	4 752	777.1	163.5	3 966	108 431							
1953	6 990	14 323	10 299	4 576	937.0	178.7	4 000	79 491							
1954	7 858	13 711	9 765	4 922	1 039.9	199.6	3 764	74 610							
1955	8 371	14 546	10 518	5 618	1 010.7	203.4	3 864	114 787							
1956	8 632	14 786	11 603	6 541	1 037.7	180.1	4 930	102 961							
	1956	1957	1956	1957	1956	1957	1956	1957							
I	730	833	1 181	1 594	870	1 219	544	587	52.3	7.0	7.5	354	555	7 182	10 957
II	796		1 386		1 054		589		43.8	6.5		339		6 949	
III	309		502		403		250		24.8	1.5		138		5 241	
IV	744		1 276		966		576		85.1	5.0		438		8 332	
V	803		1 444		1 061		559		94.4	12.5		423		9 924	
VI	728		1 262		936		566		129.0	19.5		433		9 624	
VII	392		566		411		247		142.8	28.0		440		10 542	
VIII	861		1 465		1 132		694		113.5	27.0		469		8 861	
IX	859		1 403		1 092		689		106.4	26.0		410		8 073	
X	898		1 691		1 334		688		100.7	25.0		493		8 923	
XI	847		1 429		1 102		625		80.8	14.0		491		8 479	
XII	665		1 181		1 242		514		64.1	8.1		502		10 831	

SITC No	¹⁾ 681.03, 15	681.04—12	¹⁾ 681.04	681.08	¹⁾ 681.12	¹⁾ 682.02	812.02
Vuosi ja kuukausi År och månad Year and month	Valanteet ²⁾ Göt ²⁾ Steel ingots ²⁾	Teräsvalutavara ²⁾ Stålgjutgods ²⁾ Steel castings ²⁾	Valssaustuotteet ²⁾ — Valsprodukter ²⁾ — Rolled products ²⁾			Kuparikatodit ²⁾ Koppar- katoder ²⁾ Copper (cathodes) ²⁾	Keraamiset saniteetti- valmistet ²⁾ Keramiskt sanitetsgods ²⁾ Sanitary ceramic articles ²⁾
	1 000 kg		Yhteensä Summa Total	Siitä — Därav — Of which			
				Betonirauta ja teräs Betongjärn och stål Reinforcing iron & steel	Ratakiskot Räls Rails	Valssilanka Valstråd Rolled wire	
1951	119 614	7 069	127 404	35 576	9 854	28 046	17 851
1952	139 154	8 187	131 041	27 049	20 395	26 811	18 317
1953	137 573	8 941	116 646	30 275	25 150	25 418	19 789
1954	165 745	11 358	150 415	64 130	6 574	32 444	21 365
1955	175 338	11 506	177 726	71 434	25 956	24 819	22 301
1956	185 416	11 616	180 084	75 869	24 338	16 694	22 468
	1956	1957	1956	1957	1956	1957	1956
I	16 877	17 688	1 051	1 187	18 033	19 362	5 708
II	14 804		1 140		15 470		4 043
III	5 783		395		7 363		2 944
IV	17 360		1 204		20 560		10 417
V	19 280		1 007		14 997		8 234
VI	16 410		1 091		15 790		8 357
VII	13 482		583		12 377		5 600
VIII	12 809		837		13 511		6 945
IX	18 110		974		15 943		5 006
X	18 694		1 144		17 669		5 981
XI	15 915		1 202		14 805		7 451
XII	15 892		988		13 566		5 183
	1956	1957	1956	1957	1956	1957	1956
I	1 987	3 023	1 941	2 099	576	591	
II	1 389		1 915		483		
III	445		805		231		
IV	920		1 857		461		
V	1 412		2 100		524		
VI	1 200		2 010		429		
VII	910		1 921		129		
VIII	1 205		1 937		446		
IX	2 717		1 958		452		
X	3 952		2 012		544		
XI	1 100		2 044		520		
XII	1 263		1 968		430		

¹⁾ Tavaranimikkeistön numero käsittää myös muita tuotteita kuin allamainitun — ²⁾ Vuositiedot 1951—53 ovat teollisuustilaston mukaiset. Vuosien 1954—57 tiedot on saatu teollisuustuotannon kuukausi-indeksin alkuaineistosta.

¹⁾ Numret i varunomenklaturen omfattar även andra produkter än den nedannämnda — ²⁾ Uppgifterna för åren 1951—53 är enligt industristatistiken. Uppgifterna för åren 1954—57 basera sig på primärmaterialet för månadsindex över industriproduktionen.

¹⁾ The item of SITC consists also of other products than that below — ²⁾ 1951—53 according to industrial statistics. 1954—57 according to data collected for monthly index of industrial production.

4. Teollisuustuotannon volyymi-indeksi — Volymindex för industriproduktionen — Index of industrial production

1948 = 100. Ryhmien painot ilmoitettu sulkumerkkien sisällä — Gruppvikterna angivna inom parentes — Group weights in parentheses

Vuosi ja kuukausi År och månad Year and month	Koko teollisuus Hela industrin Total industry		Malminlouhinta ja rikastaminen Malm-brytning och anrikning Metal mining		Sulatot ja metallien jalostuslaitokset Smält- och metall-förädlingsverk Foundries, metal-working factories		Konepajat yms. teollisuus Mekaniska verkstäder o. a. d. Engineering etc.		Kivi-, savi- lasi- ja turvetuoteollisuus Sten-, ler-, glas- o. torv-industri Stone, clay, glass and peat		Kemiallinen teollisuus Kemisk industri Chemicals		Nahka-, kumi- yms. teollisuus Läder-, gummi- o. a. d. Industri Leather, rubber etc.		Kutoma- ja vaatetus-teollisuus Textil- o. beklädnadsvaru-industri Textile and clothing		Paperiteollisuus Pappers-industri Paper		Puu-teollisuus Träindustri Wood-working	
	(100.0)		I (0.90)		II (5.76)		III-IV (21.55)		V (6.50)		VI (3.29)		VII (3.98)		VIII (10.14)		IX (18.03)		X (12.51)	
1951	131		109		131		120		129		153		120		142		130		120	
1952	125		117		130		119		114		142		113		144		112		102	
1953	133		119		130		117		130		174		120		149		121		108	
1954	152		131		165		133		148		206		130		170		151		124	
*1955	169		164		188		148		153		222		146		197		173		126	
*1956	173		175		192		148		151		238		150		205		185		117	
	*1955	*1956	*1955	*1956	*1955	*1956	*1955	*1956	*1955	*1956	*1955	*1956	*1955	*1956	*1955	*1956	*1955	*1956	*1955	*1956
I	157	174	150	194	183	204	144	158	121	119	210	236	144	151	173	212	161	191	117	119
II	160	174	157	200	185	189	147	164	123	117	221	244	145	162	187	215	160	189	133	109
III	181	1) 80	153	78	211	83	162	65	136	48	221	114	177	66	226	90	179	61	154	52
IV	163	184	154	167	197	222	145	157	135	142	219	274	149	167	199	229	153	187	134	135
V	169	187	156	168	202	213	146	154	163	159	232	283	145	168	201	226	171	190	127	143
VI	167	180	135	170	179	210	151	158	174	177	241	270	150	154	188	199	162	179	129	132
VII	135	153	136	189	101	142	94	102	160	183	166	200	54	65	90	111	169	196	123	125
VIII	174	190	162	195	185	195	148	154	177	184	218	240	150	172	217	247	184	209	120	124
IX	184	190	171	191	202	218	158	161	184	184	244	266	162	173	237	231	187	207	129	126
X	186	209	203	187	214	236	166	181	173	195	244	265	166	192	227	254	196	220	132	134
XI	184	194	189	186	209	206	165	170	167	172	240	250	165	176	228	248	191	210	112	107
XII	164	164	197	171	186	188	156	146	126	131	209	211	147	150	187	197	167	181	105	93

Vuosi ja kuukausi År och månad Year and month	Ravinto- ja nautintoaine-teollisuus Närings- o. njutnings-medels-industri Food, beverages and tobacco		Voima- valaistus- ja vesijohtolaitokset Kraft-belysnings- och vattenverk Electricity, gas and water-works		Graafinen teollisuus Grafisk industri Printing		Koti- markkina- teollisuus Hemma- marknads- industri Home market industries		Siitä — Därav — Of which Metalli- teollisuus Metall- industri Metal industries		Muu koti- markkina- teollisuus Övrig- hemma- marknads- industri Other home market industries		Vienti- teollisuus Export- industri Export industries		Kulutus- tavara- teollisuus Konsumtionsvaru- industri Production of consumers' goods		Pääoma- tavara- teollisuus Kapital- varu- industri Production of capital goods	
	XI (10.35)		XII (4.60)		XIII (2.41)		(69.46)		I-IV (28.21)		V-VIII XI XII (41.25)		IX-X (30.54)		(51.54)		(48.46)	
1951	149		148		123		133		122		140		126		137		124	
1952	165		155		129		133		121		141		108		133		117	
1953	174		175		132		140		120		154		116		143		121	
1954	189		184		148		158		140		170		140		166		138	
*1955	197		215		165		175		157		187		154		185		151	
*1956	216		219		169		180		158		196		157		195		149	
	*1955	*1956	*1955	*1956	*1955	*1956	*1955	*1956	*1955	*1956	*1955	*1956	*1955	*1956	*1955	*1956	*1955	*1956
I	169	186	230	236	163	168	163	179	152	169	170	187	143	162	170	195	142	151
II	168	192	218	225	159	164	165	181	155	170	173	189	148	157	173	196	147	148
III	192	153	235	158	167	57	186	91	172	69	196	104	168	57	196	92	164	67
IV	190	224	209	215	164	167	172	192	156	171	183	206	144	166	176	205	149	160
V	187	240	215	211	162	173	176	194	158	166	188	213	153	171	184	209	152	162
VI	201	233	195	193	163	191	176	190	156	169	189	204	148	159	180	197	153	162
VII	208	227	190	195	135	153	127	145	97	113	147	166	150	168	149	171	120	133
VIII	213	242	199	212	151	167	181	197	156	164	198	219	158	174	195	218	151	160
IX	215	213	207	231	179	191	193	198	167	174	210	214	164	174	204	213	161	167
X	202	257	223	253	168	201	193	219	177	192	204	237	170	185	204	235	166	180
XI	221	240	228	257	169	199	195	206	175	178	208	225	160	168	206	225	159	162
XII	193	184	228	242	198	202	174	173	163	156	182	185	142	145	182	187	144	141

1) Aleneminen johtuu yleislakosta.

2) Minskinen beror på generalstrejken.

3) Decline is caused by the general strike.

5. Myönnetty talonrakennusluvut — Beviljade byggnadstillstånd — Granted building permits

Vuosi ja neljännes År och kvartal Year and quarter	Kaikki rakennukset — Alla byggnader — All buildings						Kivirakennukset — Stenbyggnader — Buildings of stone					
	Asuin- raken- nukset Bostads- byggnader Residential buildings	Maatalous- raken- nukset Ekonomie- byggnader Farm buildings	Teollisuus- raken- nukset Industri- byggnader Industrial buildings	Liike- raken- nukset Affärs- byggnader Business buildings	Julkiset raken- nukset Offentliga byggnader Official buildings	Yhteensä ¹⁾ Summa ¹⁾ Total ¹⁾	Asuin- raken- nukset Bostads- byggnader Residential buildings	Maa- talous- raken- nukset Ekonomie- byggnader Farm buildings	Teolli- suus- raken- nukset Industri- byggnader Industrial buildings	Liike- raken- nukset Affärs- byggnader Business buildings	Julkiset raken- nukset Offentliga byggnader Official buildings	Yhteensä ¹⁾ Summa ¹⁾ Total ¹⁾
Tilavuus — Kubikinhåll — Cubic capacity — 1 000 000 m ³												
Koko maa — Hela riket — Whole country												
1952	9.23	5.93	1.97	0.60	1.90	21.14	2.16	3.56	1.64	0.37	1.66	9.48
1953	10.89	5.90	1.74	1.34	2.50	23.86	2.57	3.83	1.45	1.08	2.04	11.06
1954	12.09	5.52	2.83	1.56	2.32	25.64	3.72	3.34	2.57	1.09	1.96	12.78
1955	11.90	4.56	3.44	1.81	2.03	25.29	4.20	2.83	3.16	1.30	1.67	13.40
1954 III	2.56	0.91	0.79	0.58	0.61	5.83	0.78	0.45	0.74	0.41	0.53	2.94
IV	2.98	1.00	0.69	0.31	0.75	5.96	0.94	0.61	0.58	0.22	0.67	3.05
1955 I	2.04	1.24	0.69	0.40	0.48	5.22	0.65	0.87	0.65	0.26	0.42	2.88
II	4.16	1.72	1.11	0.60	0.49	8.61	1.43	1.03	1.04	0.41	0.40	4.40
III	2.99	0.90	0.93	0.45	0.53	6.18	1.28	0.50	0.85	0.33	0.39	3.40
IV	2.71	0.70	0.71	0.36	0.53	5.28	0.84	0.43	0.62	0.30	0.46	2.72
*1956 I	1.69	0.64	0.39	0.32	0.23	3.47	0.71	0.44	0.34	0.27	0.19	2.00
II	3.65	1.57	0.86	0.57	0.65	7.83	1.32	1.02	0.78	0.41	0.51	4.09
III	2.82	0.68	0.94	0.55	0.55	6.05	1.25	0.38	0.83	0.44	0.42	3.36

6. Käynnissä olleet talonrakennustyöt — Igångvarande husbyggnadsarbeten — Buildings under construction

Vuoden ja neljänneksen lopussa Vid utgången av End of	Kaikki rakennukset — Alla byggnader — All buildings						Kivirakennukset — Stenbyggnader — Buildings of stone					
	Asuin- raken- nukset Bostads- byggnader Residential buildings	Maatalous- raken- nukset Ekonomie- byggnader Farm buildings	Teolli- suus- raken- nukset Industri- byggnader Industrial buildings	Liike- raken- nukset Affärs- byggnader Business buildings	Julkiset raken- nukset Offentliga byggnader Official buildings	Yhteensä ¹⁾ Summa ¹⁾ Total ¹⁾	Asuin- raken- nukset Bostads- byggnader Residential buildings	Maa- talous- raken- nukset Ekonomie- byggnader Farm buildings	Teolli- suus- raken- nukset Industri- byggnader Industrial buildings	Liike- raken- nukset Affärs- byggnader Business buildings	Julkiset raken- nukset Offentliga byggnader Official buildings	Yhteensä ¹⁾ Summa ¹⁾ Total ¹⁾
Tilavuus — Kubikinhåll — Cubic capacity — 1 000 000 m ³												
Koko maa — Hela riket — Whole country												
1952 ...	8.85	5.15	2.45	0.65	2.76	20.75	1.88	3.16	2.23	0.46	2.56	10.34
1953 ...	10.45	4.69	2.28	0.96	3.34	22.66	2.65	3.09	1.94	0.78	3.03	11.54
1954 ...	10.20	4.43	3.20	1.33	2.99	22.85	2.78	2.88	3.01	1.06	2.75	12.53
1955 ...	10.62	3.99	3.57	1.84	3.04	23.75	3.66	2.61	3.39	1.49	2.71	13.94
1954 III	12.11	6.21	3.17	1.24	3.36	27.08	2.91	4.04	2.94	0.93	3.01	13.87
IV	10.20	4.43	3.20	1.33	2.99	22.85	2.78	2.88	3.01	1.06	2.75	12.53
1955 I	9.65	3.92	3.00	1.48	2.85	22.02	3.03	2.76	2.81	1.18	2.64	12.47
II	13.15	5.81	3.19	1.67	3.37	28.08	4.25	3.87	3.05	1.30	3.09	15.62
III	12.91	5.60	3.47	1.83	3.39	28.32	3.55	3.70	3.27	1.35	3.09	15.13
IV	10.62	3.99	3.57	1.84	3.04	23.75	3.66	2.61	3.39	1.49	2.71	13.94
*1956 I	11.51	3.95	2.41	1.95	3.16	23.86	4.41	2.75	2.23	1.72	2.78	14.11
II	12.68	4.33	2.44	1.67	3.10	25.39	4.41	2.87	2.22	1.39	2.77	13.88
2) III	11.59	5.44	2.44	1.84	2.67	29.68	2.93	3.71	2.19	1.47	2.17	16.53
Kaupungit ja kauppalaat — Städer och köpingar — Towns and market towns												
1952 ...	4.39	0.08	2.01	0.37	1.59	8.69	1.68	0.05	1.84	0.28	1.54	5.42
1953 ...	5.54	0.10	1.71	0.65	2.02	10.32	2.31	0.05	1.47	0.56	1.97	6.39
1954 ...	5.72	0.10	2.02	1.07	1.74	10.94	2.37	0.05	1.93	0.91	1.69	6.98
1955 ...	6.33	0.10	2.57	1.55	1.87	12.71	3.27	0.05	2.44	1.31	1.80	8.93
1954 III	6.10	0.11	1.89	0.89	1.86	11.20	2.44	0.05	1.78	0.74	1.80	6.83
IV	5.72	0.10	2.02	1.07	1.74	10.94	2.37	0.05	1.93	0.91	1.69	6.98
1955 I	5.61	0.13	1.94	1.25	1.80	11.06	2.68	0.05	1.78	1.03	1.74	7.31
II	7.28	0.11	2.29	1.34	1.94	13.33	3.82	0.06	2.21	1.11	1.89	9.13
III	6.88	0.12	2.55	1.41	1.90	13.36	3.13	0.06	2.43	1.12	1.85	8.74
IV	6.33	0.10	2.57	1.55	1.87	12.71	3.27	0.05	2.44	1.31	1.80	8.93
*1956 I	6.97	0.04	2.00	1.61	2.13	13.00	4.08	0.02	1.89	1.52	2.10	9.69
II	7.25	0.04	1.99	1.24	2.14	12.96	4.00	0.02	1.84	1.14	2.08	9.18
2) III	5.58	0.06	1.94	1.38	1.30	15.04	2.52	0.03	1.76	1.24	1.24	10.76

¹⁾ Näihin lukuihin sisältyvät myös edellisissä ryhmiin kuulumattomat rakennukset, kuten kylmät kesäasunnot, omakotitalojen talousrakennukset yms. — ²⁾ Tiedot Porista puuttavat. Tiedot Helsingistä eivät ole rakennuslajeittain.

¹⁾ I dessa siffror ingår även de byggnader, som ej tillhör ovan nämnda grupper, såsom kalla sommarbostäder, egna hems ekonomiebyggnader m. m. —

²⁾ Uppgifter för Björneborg saknas. Uppgifter för Helsingfors ej enligt byggnadsgrupper.

¹⁾ Including buildings not mentioned above, e.g. summer-houses sheds etc.

7. Valmistuneet rakennukset — Färdigställda byggnader — Completed buildings

Vuosi ja neljännes År och kvartal Year and quarter	Kaikki rakennukset — Alla byggnader — All buildings						Kivirakennukset — Stenbyggnader — Buildings of stone					
	Asuinrakennukset Bostadsbyggnader Residential buildings	Maa-talouksen rakennukset Ekonomiebyggnader Farm buildings	Teollisuusrakennukset Industribyggnader Industrial buildings	Liiketoimintarakennukset Affärsbyggnader Business buildings	Julkiset rakennukset Offentliga byggnader Official buildings	Yhteensä ¹⁾ Summa ¹⁾ Total ¹⁾	Asuinrakennukset Bostadsbyggnader Residential buildings	Maa-talouksen rakennukset Ekonomiebyggnader Farm buildings	Teollisuusrakennukset Industribyggnader Industrial buildings	Liiketoimintarakennukset Affärsbyggnader Business buildings	Julkiset rakennukset Offentliga byggnader Official buildings	Yhteensä ¹⁾ Summa ¹⁾ Total ¹⁾
Tilavuus — Kubikinhåll — Cubic capacity — 1 000 000 m ³												
Koko maa. — Hela riket — Whole country												
1952	8.85	5.75	2.10	0.99	2.04	21.08	2.43	3.20	1.85	0.72	1.80	10.12
1953	8.44	5.66	1.83	0.70	2.25	20.09	2.31	3.37	1.64	0.51	1.93	9.81
1954	9.36	5.24	2.16	1.38	2.87	22.02	2.88	3.23	1.86	1.09	2.48	11.59
1955	9.47	4.29	2.08	1.04	2.29	20.25	3.04	2.78	1.81	0.72	2.03	10.43
1954 III	2.75	1.85	0.75	0.28	1.07	7.02	0.80	1.15	0.68	0.18	0.91	3.73
IV	3.86	2.40	0.58	0.69	0.97	8.90	1.08	1.50	0.50	0.56	0.82	4.48
1955 I	1.59	0.20	0.59	0.17	0.57	3.23	0.65	0.14	0.52	0.13	0.55	1.99
II	1.52	0.59	0.35	0.19	0.36	3.20	0.46	0.36	0.32	0.13	0.32	1.60
III	2.42	1.50	0.48	0.29	0.53	5.57	0.82	0.96	0.38	0.22	0.44	2.84
IV	3.94	2.00	0.66	0.39	0.83	8.25	1.11	1.32	0.59	0.24	0.72	4.00
*1956 I	1.71	0.15	0.82	0.28	0.35	3.45	0.82	0.09	0.70	0.23	0.32	2.20
II	1.52	0.38	0.76	0.32	0.51	3.76	0.78	0.27	0.71	0.25	0.46	2.58
III	2.16	0.81	0.75	0.26	0.77	5.19	1.00	0.52	0.68	0.21	0.59	3.08
Kaupungit ja kauppalat — Städer och köpingar — Towns and market towns												
1952	3.54	0.06	1.61	0.68	1.16	7.30	2.17	0.03	1.44	0.60	1.12	5.47
1953	3.33	0.07	1.45	0.45	1.05	6.49	2.08	0.01	1.32	0.38	1.01	4.83
1954	4.04	0.03	1.24	0.98	1.37	7.84	2.49	0.00	1.04	0.90	1.33	5.80
1955	4.72	0.02	1.51	0.63	1.29	8.40	2.67	0.01	1.41	0.54	1.24	5.90
1954 III	0.98	—	0.29	0.18	0.51	2.00	0.70	—	0.24	0.14	0.50	1.59
IV	1.58	0.00	0.27	0.51	0.53	2.96	0.96	0.00	0.24	0.49	0.51	2.21
1955 I	1.25	0.00	0.43	0.11	0.46	2.29	0.62	0.00	0.40	0.09	0.46	1.57
II	0.63	0.01	0.29	0.12	0.17	1.24	0.32	0.00	0.28	0.10	0.16	0.86
III	1.09	—	0.32	0.19	0.21	1.87	0.75	—	0.30	0.18	0.19	1.43
IV	1.75	0.01	0.47	0.21	0.45	3.00	0.98	0.01	0.43	0.17	0.43	2.04
*1956 I	1.42	0.01	0.73	0.20	0.19	2.66	0.77	0.00	0.62	0.17	0.18	1.78
II	1.12	0.05	0.60	0.25	0.36	2.44	0.71	0.04	0.58	0.20	0.35	1.89
III	1.27	0.00	0.58	0.17	0.38	2.53	0.87	0.00	0.55	0.16	0.34	1.98

¹⁾ Näihin lukuihin sisältyvät myös edellisiin ryhmiin kuulumattomat rakennukset, kuten kylmät kesäasunnot, omakotitalojen talusrakennukset yms.

²⁾ I dessa siffror ingår även de byggnader, som ej tillhöra ovan nämnda grupper, såsom kalla sommarbostäder, egna hems ekonomiebyggnader, m.m.

³⁾ Including buildings not mentioned above, e.g. summer-houses sheds etc.

8. Asuntojen tuotanto — Bostadsproduktionen — Dwelling production

Sosiaalisen tutkimustoimiston mukaan — Enligt Byrån för social forskning.

Vuosi ja neljännes År och kvartal Year and quarter	Asuinhuoneistoja Bostadslägenheter Dwellings	Asuinhuoneita Boningsrum Rooms	Huoneistoala m ² Lägenhetsyta m ² Floor area	Asuinhuoneistoja Bostadslägenheter Dwellings	Asuinhuoneita Boningsrum Rooms	Huoneistoala m ² Lägenhetsyta m ² Floor area
	Kaupungit — Städer — Towns			Kauppalat — Köpingar — Market towns		
1952	9 606	28 699	..	1 933	5 980	..
1953	8 406	26 206	..	2 492	7 749	..
1954	11 546	32 797	..	2 639	7 744	..
1955	13 304	37 513	723 027	3 396	10 221	199 056
1956	15 108	44 749	855 916	3 634	11 436	220 201
1955 I	3 935	11 255	215 927	835	2 486	48 331
II	1 937	5 654	106 783	378	1 124	22 661
III	2 582	6 466	127 151	954	2 880	55 543
IV	4 850	14 138	273 166	1 229	3 731	72 521
1956 I	3 456	10 277	195 593	883	2 879	54 645
II	3 177	9 734	185 418	678	2 177	41 803
III	3 903	11 479	217 880	742	2 356	45 917
IV	4 572	13 259	257 025	1 331	4 024	77 836

9. Tukkuliikkeiden kotimainen myynti¹⁾
Partiaffärernas inrikes försäljning¹⁾
Domestic wholesale sales¹⁾

Kuukausi Månad Month	1953	1954	1955	1956
	Milj. mk — Million markkas			
I	15 944	16 206	18 234	20 322
II	16 998	17 949	20 304	22 825
III	19 134	21 288	23 087	20 562
IV	19 966	22 604	25 776	28 101
V	20 502	23 228	25 700	31 671
VI	20 893	21 658	25 684	28 513
VII	19 821	21 722	23 171	27 322
VIII	22 475	23 587	26 657	31 725
IX	24 088	24 258	28 189	30 261
X	22 730	22 475	27 641	33 044
XI	20 937	24 013	27 574	33 194
XII	22 589	24 818	27 614	28 742
I—XII	246 077	263 806	299 631	336 282

10. Osuuskauppojen vähittäismyynti²⁾
Andelsaffärernas minutförsäljning²⁾
Retail sales of co-operative societies²⁾

Kuukausi Månad Month	1954	1955	*1956	*1957
	Milj. mk — Million markkas			
I	8 091	8 421	9 541	11 487
II	9 135	9 394	11 206	
III	10 018	10 674	11 691	
IV	11 129	11 692	12 520	
V	12 019	13 025	14 849	
VI	11 437	12 840	14 679	
VII	11 565	12 415	14 217	
VIII	11 517	13 047	15 218	
IX	11 727	13 059	14 880	
X	12 124	13 746	16 280	
XI	11 679	12 791	15 486	
XII	14 638	16 333	18 262	
I—XII	135 079	147 437	168 829	

- ¹⁾ »Uuden Suomen» mukaan. Liikkeyrityslaskennan tulosten perusteella käsitteivät tiedot v. 1952 n. 50 % maan kaikkien tukkuliikkeiden myynnistä — ²⁾ Liikkeyrityslaskennan tulosten mukaan käsitteivät tiedot v. 1952 kolmanneksen koko maan vähittäismyynnistä.
¹⁾ Enligt »Uusi Suomi». Enligt företagsräkningens resultat omfattade uppgifterna för år 1952 omkring 50 % av försäljningen från landets samtliga partiaffärer — ²⁾ Enligt företagsräkningens resultat omfattade uppgifterna för år 1952 en tredjedel av försäljningen från landets samtliga minutförsäljare.
¹⁾ According to »Uusi Suomi». According to the results of the General Census of Business Establishments the data for the year 1952 cover about 50 % of the total sales of all wholesalers in the country — ²⁾ According to the results of the General Census of Business Establishments the data for the year 1952 cover one third of the total sales of all retailers in the country.

11. Tuonnin ja viennin arvo
Värdet av importen och exporten
Value of imports and exports

Vuosi ja kuukausi År och månad Year and month	Tuonti Import Imports					Vienti Export Exports					Viennin (+) ta tuonnin (—) enemmys Överskott av exporten (+) eller impor- ten (—) — ⁶⁾
	Raaka- aineet Råvaror Raw materials	Koneet Maskiner Machines	Rävin- to- ja nau- tinto- aineet Födo- o. njutnings- ämnen ¹⁾	Muut kulutus- tavarat Andra konsum- tions- varor ²⁾	Yhteensä Summa Total	Eläimistä saadut ruokatav. Anima- liska livs- medel ³⁾	Puutava- rat ja puu- teokset Trävirke och trä- arben- ten ⁴⁾	Paperi- teollisuus- tuotteet Pappers- industri- alster ⁵⁾	Muut tavarat Övriga varor Other goods	Yhteensä Summa Total	
Milj. markkaa — Million markkas											
1951	75 568	32 358	24 402	23 136	155 464	2 026	73 407	99 108	12 342	186 883	+31 419
1952	75 493	49 006	32 600	25 087	182 186	2 927	70 312	66 385	17 205	156 829	—25 357
1953	48 898	31 760	26 791	14 411	121 860	2 215	53 085	48 785	27 470	131 555	+ 9 695
1954	67 103	39 412	27 082	18 540	152 137	3 859	62 191	62 789	27 779	156 618	+ 4 481
1955	76 121	46 902	30 912	23 025	176 960	2 612	69 917	77 107	31 623	181 259	+ 4 299
*1956	87 401	59 431	30 039	26 687	203 558	4 672	56 668	82 832	33 815	177 987	—25 571
1955 I—III ..	16 044	7 511	6 888	4 411	34 854	785	7 989	15 396	5 811	29 981	— 4 873
I—VI ..	35 757	20 637	14 906	10 726	82 026	1 434	23 381	35 625	12 317	72 757	— 9 269
I—IX ..	55 248	33 977	22 014	16 249	127 488	1 948	52 136	56 069	20 858	131 011	+ 3 523
I—XII ..	76 121	46 902	30 912	23 025	176 960	2 612	69 917	77 107	31 623	181 259	+ 4 299
*1956 I	6 493	5 162	2 449	1 975	16 079	165	3 382	6 174	2 160	11 881	— 4 198
II	6 012	4 611	2 159	1 847	14 629	236	1 729	4 085	1 408	7 458	— 7 171
III	2 758	3 295	1 024	749	7 826	115	798	2 986	1 568	5 467	— 2 359
IV	6 027	4 454	2 521	2 767	15 769	353	1 985	6 108	1 533	9 979	— 5 790
V	8 137	5 369	3 525	2 708	19 739	543	3 879	8 960	2 777	16 159	— 3 580
VI	8 222	5 887	2 514	2 284	18 907	578	6 744	8 707	3 772	19 801	+ 894
VII	7 356	6 568	2 166	2 368	18 458	656	8 280	7 625	3 056	19 617	+ 1 159
VIII	8 139	5 625	2 857	2 446	19 067	350	8 290	7 383	2 376	18 399	— 668
IX	8 344	4 865	1 838	2 455	17 502	263	7 269	7 545	2 686	17 763	+ 261
X	9 091	4 918	3 517	2 623	20 149	383	6 469	7 969	5 779	20 600	+ 451
XI	8 406	4 549	2 907	2 389	18 251	366	4 493	7 351	2 626	14 836	— 3 415
XII	8 416	4 128	2 562	2 076	17 182	664	3 350	7 939	4 074	16 027	— 1 155
*1957 I					19 085					13 332	— 5 753

- ¹⁾ Food, beverages and tobacco — ²⁾ Other consumers' goods — ³⁾ Foodstuffs of animal origin — ⁴⁾ Timber and wood products — ⁵⁾ Paper industry products — ⁶⁾ Export surplus (+) or import surplus (—).

12. Tuonnin ja viennin volyymi-indeksi — Volymindex för importen och exporten — Volume index for imports and exports
1935 = 100. Uikomaankauppatilaston mukaan — Enligt utrikeshandelstatistiken

Vuosi ja kuukausi År och månad Year and month	Tuonti — Import — Imports										Vienti — Export — Exports		
	Eläimistä saadut ruokatavarat Animalska livsmedel ¹⁾	Vilja ja viljatuotteet Spannmål och spannmålsprodukter ²⁾	Kehruuaineet Spånadsämnen Textile raw materials	Kehruutuotteet Spånadsvaror Textile products	Rautatavarat Järnvaror Iron ware	Raaka-aineet Råvaror Raw materials	Koneet yms. Maskiner o. d. Machines	Ravinto- ja nautinto-aineet Födo- o. njutningsämnen ³⁾	Muut kulutus- tavarat Andra konsumtionsvaror ⁴⁾	Yleis- indeksi Total- index Total index	Puu- tavarat Trävaror Wood	Paperi- teollisuus- tuotteet Pappers- industri- alster ⁵⁾	Yleis- indeksi Total- index Total index
	78 %	99 %	94 %	50 %	35 %	69 %	49 %	91 %	85 %	62 %	91 %	87 %	84 %
1951	816	172	133	186	170	146	206	127	133	151	110	116	110
1952	352	234	138	225	201	159	311	196	164	187	96	97	97
1953	358	181	111	128	98	120	196	168	97	137	81	113	102
1954	159	136	162	178	205	184	222	168	127	177	93	133	118
1955	851	206	146	239	206	196	250	218	170	205	97	155	128
*1956	308	229	155	275	210	214	334	217	195	233	83	160	129
*1956 I	729	424	180	277	240	289	541	228	192	293	158	162	157
I — II	887	361	186	242	284	306	434	238	202	291	149	143	143
I — III	714	249	136	166	233	232	368	192	147	230	124	121	125
I — IV	660	280	166	195	240	238	365	203	174	240	115	129	130
I — V	692	317	186	231	215	235	340	216	185	243	103	150	142
I — VI	666	266	190	252	205	235	350	208	185	243	92	161	142
I — VII	645	248	176	268	199	226	363	201	192	243	84	164	135
I — VIII	525	253	166	273	200	224	376	206	192	244	82	164	129
I — IX	427	232	153	269	211	222	363	200	195	240	84	164	129
I — X	398	226	149	273	212	220	350	205	194	237	86	162	131
I — XI	387	216	152	276	211	214	349	210	194	234	85	161	117
I — XII	308	229	155	275	210	214	334	217	195	233	83	160	129

Muut. Tuonnissa on käytetty cif- ja viennissä fob-hintoja. Prosenttiluvut tavararyhmien nimitysten jäljessä ilmoittavat kuinka suuri osa kuhunkin ryhmään kuuluvista tavaroista — v:n 1935 arvojen mukaan — on indeksiä laskettaessa otettu huomioon.

Ann. För importen har använts cif-pris, för exporten fob-pris — Procenttalen efter varornas namn ange resp. indextals omfattning, i det att de — på basen av 1935 års värden — uttrycka, huru stor del av varje grupp, som medtagits i indexberäkningen.

N. B. Imports are given at cif prices, exports at fob prices. The percentage figure given under the column headings for the various groups of goods indicates the amount of the goods of the group — according to 1935 values — that is considered in the calculation of the indices.

¹⁾ Foodstuffs of animal origin — ²⁾ Cereals and cereal products — ³⁾ Food, beverages and tobacco — ⁴⁾ Other consumers' goods — ⁵⁾ Paper industry products.

13. Tärkeimpien tavarain tuonti — Importen av viktigare varor — Imports of certain commodities

Vuosi ja kuukausi År och månad Year and month	Silli, suolattu Sill; saltad Herring, salted	Kahvi, paah- tamaton Kaffe, orostat Coffee, not roasted	Vehnä, jauha- maton Vete, omalet Wheat, not milled	Ruis, jauha- maton Råg, omalen Rye, not milled	Riisi ja riisi- suurimot. Ris och risgryn Rice and rice groat	Perunajauho Potatismjöl Potato secula	Sianhihra (lard) Svinster (lard) Lard	Sokeri Socker Sugar
	1 000 kg							
1951	4 467	14 771	214 495	102 959	7 127	6 254	66	107 198
1952	3 265	21 791	315 948	127 176	9 929	2 980	139	120 514
1953	4 492	23 017	249 163	106 369	6 840	322	647	123 135
1954	4 283	27 956	210 650	71 140	18 130	6 401	91	102 395
1955	1 585	29 786	261 434	112 125	15 406	10 539	83	153 929
*1956	1 529	32 649	276 105	124 970	14 917	5 253	91	140 732
1955 VII	62	1 735	15 848	10 820	988	903	15	13 620
VIII	18	3 638	32 139	3 447	648	573	8	19 454
IX	132	2 519	22 840	9 285	1 009	59	15	14 598
X	179	2 746	21 540	17 706	0	1 589	17	11 168
XI	409	2 756	5 101	21 291	697	803	17	9 811
XII	116	3 192	23 271	23 719	4 465	2 360	11	13 407
*1956 I	345	1 768	13 687	23 151	620	42	7	8 585
II	464	3 011	11 773	6 786	200	43	9	9 438
III	—	1 734	1 164	—	952	10	7	4 209
IV	133	2 725	27 891	10 254	154	113	15	17 609
V	30	2 912	60 801	15 754	1 758	866	—	14 428
VI	160	2 288	10 913	8 834	1 200	579	—	14 500
VII	—	2 535	22 779	703	998	1 368	—	9 647
VIII	16	3 712	26 602	12 266	909	1 811	3	17 284
IX	90	2 285	—	22 230	1 387	233	11	10 734
X	83	3 709	45 653	9 171	1 231	31	12	24 541
XI	202	4 274	29 459	4 101	1 229	124	17	2 514
XII	6	1 696	25 383	11 720	4 279	33	10	7 243
*1957 I	318	1 671	17 248	9 735	1 571	—	9	6 006

13. Tärkeimpien tavarain tuonti (jatk.) — Importen av viktigare varor (forts.) — Imports of certain commodities (cont.)

Vuosi ja kuukausi År och månad Year and month	Öljykakut, öljykakkujauhot ja -rouheet Oljekakor, oljekaksmjöl och -kross ¹⁾	Tupakka, valmistamaton Tobak, oarbetad Raw tobacco	Keittosuola Koksalt Common salt	Rikki Svavel Sulphur	Kivihilli Stenkol Coal	Koksi Koks Coke	Moottoripetrolli ja paloöljy Motorpetroleum och fotogen Motor petroleum and kerosene	Bensiini Bensin Motor spirits
	1 000 kg							1 000 l
1951	75 465	4 613	106 273	36 513	1 991 357	345 235	53 137	362 739
1952	96 966	4 872	91 029	27 652	2 241 499	346 840	63 615	388 312
1953	47 691	4 732	93 681	20 745	1 701 886	201 209	71 604	415 001
1954	51 959	5 121	126 537	42 795	1 696 944	479 734	70 028	462 442
1955	89 968	5 115	142 051	53 658	2 076 438	431 152	71 730	492 813
*1956	134 321	5 330	138 008	60 729	1 995 384	515 256	72 448	480 583
1955 VII....	4 911	130	24 031	3 868	170 428	9 812	4 973	49 938
VIII....	761	479	12 179	9 006	196 432	28 372	5 708	35 929
IX....	1 242	505	12 639	763	185 442	62 879	10 895	52 214
X....	3 341	521	6 856	7 063	150 220	30 224	7 971	38 632
XI....	7 464	425	17 516	7 446	128 082	28 839	6 264	57 190
XII....	6 128	459	17 354	9 550	176 167	79 787	8 191	51 985
*1956 I....	20 340	559	5 404	2 842	98 986	38 680	4 710	16 028
II....	39 021	564	1 108	1 952	77 751	34 390	5 412	29 804
III....	1 650	208	2 638	554	16 808	5 281	4 049	50 232
IV....	8 874	443	635	1 208	35 057	36 416	3 774	29 860
V....	6 443	428	12 297	6 326	118 125	46 736	5 765	31 697
VI....	7 176	572	19 927	5 877	263 644	44 130	4 820	36 623
VII....	10 859	249	24 371	3 395	208 692	20 725	2 323	44 423
VIII....	6 991	555	21 875	6 033	273 883	48 122	7 687	47 874
IX....	3 555	454	10 412	5 896	249 745	59 495	7 186	39 653
X....	6 264	452	18 206	7 065	250 740	62 194	8 592	52 588
XI....	8 871	587	6 890	9 422	207 797	60 523	5 954	41 416
XII....	14 277	259	14 245	10 159	194 161	58 564	12 176	60 385
*1957 I....	15 096	444	1 418	5 860	185 797	93 408	4 419	40 710

¹⁾ Oil cake, oil cake meal and grits.

Vuosi ja kuukausi År och månad Year and month	Typpi- lannoitteet Kvävegödningsmedel Nitrogen fertilizers	Fosfaatti- lannoitteet Fosfatgödningsmedel Phosphated fertilizers	Kali- lannoitteet Kaligödningsmedel Potash fertilizers	Nautaeläinten vuodat, tuoreet tai suolatut Hudar- av nötkreatur, färska eller saltade ¹⁾	Raaka kautsu ja kautsu- jätteet Rå kautschuk o. kautschuk- avfall ²⁾	Laatat, levyt ja pasta vulkanisoi- matta kaus- tusta—Plattor, skivor o. pasta av vulkanise- rad kautschuk ³⁾	Autonrenkaat Automobil- ringar Automobile tyres and tubes	Villa Ull Wool	Villa- ja karva- kankaat Tyger av ull och av djur hår Woven wool and hair fabrics
	1 000 kg								
1951	99 469	357 498	73 324	7 073	876	6 602	3 177	4 800	1 019
1952	133 042	295 955	100 440	3 414	681	2 850	1 548	4 259	1 199
1953	84 502	167 069	91 315	4 245	1 075	3 880	822	4 278	525
1954	101 464	253 632	88 590	4 514	1 545	5 870	2 617	5 245	880
1955	87 892	231 261	96 510	5 978	1 962	5 907	3 820	5 407	1 316
*1956	110 038	243 649	111 620	5 232	2 692	6 689	3 514	5 996	1 519
1955 VII....	3 715	12 465	18 603	307	177	13	410	242	100
VIII....	1 926	8 102	8 728	216	370	199	516	462	132
IX....	7 484	20 044	8 288	316	127	91	300	554	97
X....	7 290	36 214	9 570	250	150	193	295	602	143
XI....	14 840	18 265	9 340	169	120	273	236	525	129
XII....	11 257	20 891	9 248	460	197	372	223	520	106
*1956 I....	8 334	4 537	10 903	142	161	729	195	431	155
II....	6 523	9 930	—	139	140	737	167	448	85
III....	0	5 671	1 700	102	42	66	110	109	24
IV....	2 054	26 836	—	435	86	1 633	290	668	125
V....	15 999	35 857	17 515	610	243	492	322	683	161
VI....	12 738	36 312	11 068	479	317	10	362	476	109
VII....	15 045	5 911	16 038	769	222	387	345	400	186
VIII....	2 663	10 302	6 187	347	340	726	339	437	133
IX....	16 347	22 259	14 804	546	240	821	347	591	124
X....	14 254	34 341	17 700	524	292	178	371	633	190
XI....	10 576	16 187	6 582	709	409	874	410	632	128
XII....	5 505	35 506	9 123	430	200	36	256	488	99
*1957 I....	2 237	39 798	5 641	700	296	—	339	562	130

¹⁾ Uncured or salted neat hides — ²⁾ Raw rubber and rubber waste — ³⁾ Plates sheets and pastes of non-vulcanized rubber.

13. Tärkeimpien tavarain tuonti (jatk.) — Importen av viktigare varor (forts.) — Imports of certain commodities (cont.)

Vuosi ja kuukausi År och månad Year and month	Puuvilla Bomull Cotton	Puuvilla- kankaat Tyger av bomull Woven cotton fabrics	Tillet, tulen- kestävät Tegel, eldfasta Fireproof bricks	Takkirauta Tackjärn Pig-iron	Tankorauta ja -teräs Stångjärn och -stål Iron and steel bars	Rauta- ja teräslevy Järn- och stål- plåt Sheet iron and steel	Generaattorit, moottorit yms. sähkökoneet Generators, motorer o. a. d. elektr. maskiner Generators, motors and other electric machines	Autot ja ni- den alustat Automobilier och under- rednen till dem Automobiles and automobile chassis
	1 000 kg							
1951	12 943	4 276	17 614	7 518	127 180	116 227	4 130	18 699
1952	14 270	7 255	18 887	21 475	132 896	124 546	4 191	26 448
1953	10 237	2 739	11 325	6 446	40 105	79 356	4 111	10 365
1954	19 305	2 577	10 484	50 403	95 040	157 848	4 957	14 558
1955	14 632	2 685	12 230	7 720	114 586	154 600	4 337	26 345
*1956	14 927	2 991	11 533	6 569	110 751	165 335	4 358	30 172
1955 VII ..	2 061	166	710	830	9 101	13 030	280	2 966
VIII ..	1 965	197	1 608	695	14 830	27 866	278	4 125
IX ..	99	206	935	564	10 863	9 424	450	1 918
X ..	1 129	305	977	226	9 914	9 761	341	2 206
XI ..	1 307	272	984	368	8 577	9 679	249	1 558
XII ..	1 619	217	1 453	1 149	7 772	9 521	1 026	2 187
*1956 I ..	2 315	249	736	310	6 074	10 251	279	1 935
II ..	897	174	503	10	4 832	7 244	233	2 325
III ..	—	33	419	15	2 806	5 977	89	1 136
IV ..	1 844	295	521	20	6 983	13 066	219	2 931
V ..	2 156	315	760	270	13 465	17 962	233	4 264
VI ..	841	281	1 501	679	10 783	18 204	368	2 423
VII ..	234	307	1 922	215	14 068	14 837	431	3 385
VIII ..	270	302	788	525	11 815	15 664	304	2 818
IX ..	5	300	881	1 307	11 705	16 659	900	2 041
X ..	1 213	262	1 646	1 955	9 096	16 514	432	2 707
XI ..	1 642	261	957	927	10 983	15 961	535	2 170
XII ..	3 510	212	899	336	8 141	12 996	335	1 937
*1957 I ..	2 727	279	603	445	11 887	19 626	1 195	1 887

14. Tärkeimpien tavarain vienti — Exporten av viktigare varor — Exports of certain commodities

Vuosi ja kuukausi År och månad Year and month	Slanliha ja silava Svinkött och fläsk Pork and lard	Juusto Ost Cheese	Malmi ¹⁾ Malm ¹⁾ Ores ²⁾	Tulitikut Tänd- stickor Matches	Pyöreä puutavara — Rundvirke — Round wood			Vaneri Faner Plywood and veneers	Sahattu puutavara Sågade trävaror Sawn wood
	1 000 kg				k-m ³ — f-m ³			stds	
1951	532	7 973	8 371	1 398	5 304 698	3 477 759	1 121 918	279 231	875 003
1952	—	9 522	7 000	1 268	5 112 003	2 631 099	1 653 143	221 850	611 180
1953	—	10 800	84 970	1 178	2 387 881	1 431 398	587 652	216 076	688 179
1954	5 959	11 299	251 692	1 064	3 620 375	2 146 296	966 409	297 923	733 300
1955	969	11 566	408 023	1 232	4 977 150	3 083 773	1 457 106	320 664	785 740
*1956	—	12 484	499 327	1 206	4 424 008	2 456 857	1 516 006	229 834	648 030
1955 VII ..	6	913	52 686	42	789 571	523 992	172 706	24 393	105 962
VIII ..	—	989	64 476	80	966 764	619 608	250 908	24 682	127 831
IX ..	—	514	55 751	97	771 183	437 711	268 508	25 480	100 567
X ..	—	1 133	104 276	195	632 999	337 376	226 389	27 470	96 489
XI ..	3	477	58 187	52	418 134	219 978	186 190	23 031	64 110
XII ..	15	1 447	25 104	127	215 513	112 638	88 670	23 737	50 918
*1956 I ..	—	570	2 867	92	138 506	95 189	27 501	21 328	40 139
II ..	—	983	13	105	58 358	42 948	12 129	10 032	23 500
III ..	—	541	—	6	34 659	26 698	6 303	7 705	8 207
IV ..	—	1 036	2 654	176	101 498	56 029	37 762	22 449	16 093
V ..	—	1 454	11 410	90	166 275	122 442	21 964	25 565	44 830
VI ..	—	709	45 758	85	511 254	346 795	123 491	22 503	85 119
VII ..	—	795	89 146	56	802 575	461 697	236 712	21 505	90 243
VIII ..	—	947	110 373	165	856 119	445 636	322 569	15 199	91 307
IX ..	—	935	105 282	86	731 512	347 982	319 758	18 188	80 851
X ..	—	1 306	59 766	115	581 161	267 393	270 300	22 250	71 083
XI ..	—	1 200	54 832	58	307 913	156 165	100 925	20 627	52 671
XII ..	—	2 008	17 226	172	134 178	87 883	36 592	22 483	43 907
*1957 I ..	—	783	12 316	55	160 321	122 837	25 161	18 847	47 744

¹⁾ Kuparimalmia lukuunottamatta.²⁾ Förutom kopparmalm.³⁾ Excluding copper ore.

14. Tärkeimpien tavarain vienti (jatk.) — Exporten av viktigare varor (forts.) — Exports of certain commodities (cont.)

Vuosi ja kuukausi År och månad Year and month	Ovet Dörrar Doors	Lankarullat Trådullar Spools	Puutalot ja -parakit Trähus och -baracker Prefabricated houses and barracks	Puuhoike ¹⁾ Slibmassa ¹⁾ Mechanical wood pulp ¹⁾	Sulfiittiseluloosa ¹⁾ Sulfitcellulosa ¹⁾ Chemical wood pulp, sulphite ¹⁾	Sulfaattiseluloosa ¹⁾ Sulfatcellulosa ¹⁾ Chemical wood pulp sulphate ¹⁾	Pahvi- ja kartonki Papp-och kartong Cardboard	Sanomalehtipaperi Tidningspapper Newsprint paper	Painopaperi, muu Tryckpapper annat Printing paper other qualities
	1 000 kg								
1951	3 552	3 436	184 172	209 738	593 718	387 824	164 763	382 444	81 612
1952	2 862	1 167	185 341	143 443	476 502	245 423	109 201	392 442	71 222
1953	2 232	1 143	164 613	203 532	464 124	322 923	120 701	402 181	85 196
1954	898	1 542	139 508	193 177	580 395	374 992	160 642	391 750	93 191
1955	747	1 595	49 593	182 841	682 015	446 790	170 720	470 070	124 040
*1956	4 583	1 783	²⁾ 24 018	185 520	678 812	452 290	154 819	536 868	147 942
1955 VII ..	76	91	6 174	19 069	61 555	43 405	12 766	40 458	9 227
VIII ..	4	103	1 142	19 034	71 876	45 197	13 543	43 011	10 616
IX ..	24	106	1 321	9 346	53 406	30 395	14 227	42 242	10 378
X ..	21	149	720	17 170	55 086	36 887	15 565	47 980	11 108
XI ..	—	132	1 614	16 363	60 009	39 919	14 566	47 475	12 221
XII ..	5	100	1 158	14 234	60 049	40 403	13 634	40 233	11 798
*1956 I ..	12	188	2 927	14 340	56 602	36 687	14 097	34 901	9 350
II ..	12	79	63	7 985	27 526	15 227	8 524	25 782	9 797
III ..	—	46	5	7 525	19 435	16 357	5 765	23 840	5 793
IV ..	5	192	150	12 487	56 984	29 201	14 441	33 635	10 103
V ..	7	191	3 224	22 204	67 510	37 833	15 780	74 320	18 302
VI ..	5	175	4 847	22 806	75 170	64 114	13 232	48 847	12 725
VII ..	587	118	3 561	19 906	67 713	38 001	12 922	49 603	13 932
VIII ..	408	128	4 741	14 465	54 919	45 397	11 102	51 347	13 726
IX ..	700	138	563	13 433	61 955	41 808	13 067	46 051	13 752
X ..	1 346	167	920	22 817	69 336	41 063	14 688	50 347	15 105
XI ..	1 036	189	2 283	11 680	52 810	39 820	15 430	49 784	13 479
XII ..	475	172	734	15 872	68 852	46 782	15 771	48 411	11 878
*1957 I ..	3	175	627	11 770	55 656	35 619	15 245	48 645	13 306

¹⁾ Kuivaa painoa.¹⁾ Torr vikt.¹⁾ Dry weight.²⁾ 262 772 m², square metres.

Vuosi ja kuukausi År och månad Year and month	Käärepaperi — Omlagspapper — Wrapping paper		Tanetti-paperi Tapet-papper Wall paper	Paperi, muu Papper, annat Other papers	Pahvi- ja paperiteokset Arbeten av papp o. papper Cardboard and paper products	Asbesti Asbest Asbestos	Keraamiset talouksineet Keramiska hushålls-föremål Household ceramics	Takktrauta ja ferrolejringit Tackjärn och ferrolegeringar Pigiron and ferro alloys	Kupari, valmistaaton sekä romu Koppar, oarb. samt skrot Crude and scrap copper
	Yhteensä Summa Total	Voimapaperi Kraftpapper Kraft paper	1 000 kg						
1951	131 175	97 744	4 292	5 652	7 110	2 927	2 158	13 932	4 271
1952	97 213	68 977	1 692	6 519	4 880	2 490	1 136	7 170	1 725
1953	177 151	140 324	4 546	7 519	6 364	3 016	884	3 074	2 411
1954	247 948	200 812	5 504	12 447	16 953	3 941	794	1 047	1 443
1955	293 796	242 201	3 602	13 340	22 763	4 539	703	15 622	1 305
*1956	297 597	246 615	2 656	11 664	33 666	5 002	477	1 870	1 336
1955 VII ..	23 623	19 319	169	1 093	1 794	375	37	60	—
VIII ..	27 403	22 988	151	959	2 041	288	37	450	16
IX ..	26 536	21 688	487	988	1 945	716	54	3 783	127
X ..	27 689	23 353	303	1 116	3 676	399	73	1 333	311
XI ..	26 946	22 333	110	1 341	2 269	389	39	3 263	201
XII ..	25 028	20 318	316	1 302	3 616	907	58	6 486	121
*1956 I ..	23 974	20 096	78	876	1 655	356	38	1 000	57
II ..	14 949	10 634	130	842	3 716	310	25	50	91
III ..	10 055	8 544	78	415	1 008	—	8	80	451
IV ..	21 972	17 731	121	858	2 307	156	43	—	61
V ..	31 504	26 572	348	1 263	3 405	275	65	2	55
VI ..	31 152	26 167	202	956	3 773	520	33	248	221
VII ..	23 542	18 751	291	1 085	3 072	371	45	—	5
VIII ..	27 475	22 935	66	1 007	2 780	395	41	—	—
IX ..	27 894	23 128	287	1 204	3 359	626	61	246	2
X ..	25 673	21 535	120	994	3 687	630	48	49	232
XI ..	28 687	24 052	478	1 095	2 650	546	58	140	110
XII ..	30 720	26 470	457	1 069	2 254	817	12	55	51
*1957 I ..	25 412	21 755	432	791	3 346	719	31	894	2

15. Rahalaitosten ottolainaus yleisöltä — Penninginrättningarnas inlåning från allmänheten — Deposits in banking establishments

Vuoden ja kuukauden lopussa Vid utgången av End of	Liikepankit Affärsbanker Commercial banks			Kiinnitysuottolaitokset Hypoteeksinrättningar Mortgage banks			Säästöpankit Sparbanker Savings banks			Postisäästöpankki Postsparbanken Post Office Savings Bank
	Talletukset Depositioner Deposits	Shekkitilit Checkräkningar Cheque accounts	Yhteensä Summa Total	Talletukset Depositioner Deposits	Shekkitilit Checkräkningar Cheque accounts	Yhteensä Summa Total	Talletukset Depositioner Deposits	Shekkitilit Checkräkningar Cheque accounts	Yhteensä Summa Total	Talletukset Depositioner Deposits
Milj. mk — Million markkas										
1951	46 678	42 768	89 446	6	9	15	51 790	2 894	54 684	18 243
1952	59 742	28 020	87 762	37	9	46	65 344	3 150	68 494	23 562
1953	70 455	32 112	102 567	36	5	41	76 709	3 346	80 055	27 074
1954	83 444	34 913	118 357	33	7	40	92 174	4 129	96 303	30 079
1955	97 794	36 588	134 382	40	8	48	108 541	4 618	113 159	33 073
1956	96 807	38 614	135 421	38	13	51	112 505	4 649	117 154	34 162
1955 X..	91 287	37 908	129 195	50	16	66	101 316	4 738	106 054	31 890
XI..	91 516	38 521	130 037	50	27	77	102 210	4 469	106 679	32 074
XII..	97 794	36 588	134 382	40	8	48	108 541	4 618	113 159	33 073
1956 I..	98 543	35 193	133 736	38	9	47	109 552	4 019	113 571	33 598
II..	98 990	32 805	131 795	38	9	47	110 233	4 004	114 237	34 292
III..	98 745	35 545	134 290	38	8	46	110 080	4 271	114 351	34 002
IV..	98 564	33 982	132 546	38	11	49	110 268	4 432	114 700	33 842
V..	97 684	33 619	131 303	38	27	65	109 704	4 557	114 261	33 401
VI..	96 287	39 536	135 823	38	18	56	108 087	4 636	112 723	32 983
VII..	95 701	37 040	132 741	38	12	50	108 382	4 836	113 218	33 136
VIII..	94 685	34 995	129 680	38	19	57	107 983	4 893	112 876	33 096
IX..	94 176	36 666	130 842	38	18	56	107 675	4 291	111 966	33 209
X..	93 059	40 382	133 441	38	27	65	107 979	5 058	113 037	33 170
XI..	91 960	38 283	130 243	38	24	62	107 641	4 557	112 198	33 001
XII..	96 807	38 614	135 421	38	13	51	112 505	4 649	117 154	34 162
1957 I..	97 684	36 315	133 999	37	19	56	113 247	4 430	117 677	34 489

Vuoden ja kuukauden lopussa Vid utgången av End of	Osuuskassojen Keskus Oy Andelskassornas Central Ab Central Bank for co-operative credit societies			Osuuskassat Andelskassor Co-operative Credit Societies			Osuuskauppojen säästökassat Handelslagens sparkassor Consumers' co-operative societies	Kaikkiaan Inalles Grand total		
	Talletukset Depositioner Deposits	Shekkitilit Checkräkningar Cheque accounts	Yhteensä Summa Total	Säästötilit Sparräkningar Savings accounts	Shekkitilit Checkräkningar Cheque accounts	Yhteensä Summa Total	Talletukset Depositioner Deposits	Talletukset Depositioner Deposits	Shekkitilit Checkräkningar Cheque accounts	Yhteensä Summa Total
Milj. mk — Million markkas										
1951	280	285	565	29 430	2 107	31 537	8 443	154 870	48 063	202 933
1952	241	99	340	36 982	2 132	39 114	10 798	196 706	33 410	230 116
1953	289	287	576	42 248	2 157	44 405	11 951	228 762	37 907	266 669
1954	308	394	702	51 742	2 665	54 407	13 415	271 195	42 108	313 303
1955	332	172	504	60 807	2 895	63 702	15 255	315 842	44 281	360 123
1956	293	114	407	63 296	2 546	65 842	16 013	323 114	45 936	369 050
1955 X	337	119	456	57 337	2 780	60 117	14 534	296 751	45 561	342 312
XI	320	266	586	57 607	2 604	60 211	14 608	298 385	45 887	344 272
XII	332	172	504	60 807	2 895	63 702	15 255	315 842	44 281	360 123
1956 I	289	132	421	61 218	2 653	63 871	15 563	318 801	42 006	360 807
II	295	265	560	61 909	2 346	64 255	15 762	321 519	39 429	360 948
III	318	183	501	62 249	2 636	64 885	15 805	321 237	42 643	363 880
IV	323	165	488	62 455	2 503	64 958	15 832	321 322	41 093	362 415
V	413	126	539	62 063	2 470	64 533	15 691	318 994	40 799	359 793
VI	377	198	575	61 184	2 868	64 052	15 409	314 365	47 256	361 621
VII	340	172	512	61 439	3 038	64 477	15 362	314 398	45 098	359 496
VIII	331	94	425	61 255	3 118	64 373	15 284	312 672	43 119	355 791
IX	306	73	379	60 853	2 738	63 591	15 253	311 510	43 786	355 296
X	281	89	370	60 937	3 047	63 984	15 380	310 844	48 603	359 447
XI	266	118	384	60 862	2 637	63 499	15 380	309 148	45 619	354 767
XII	293	114	407	63 296	2 546	65 842	16 013	323 114	45 936	369 050
1957 I	270	207	477	63 917	2 410	66 327	16 347	325 991	43 381	369 372

16. Rahalaitosten antolainaus yleisölle — Penninginrättningarnas utlåning till allmänheten — Loans by banking establishments

Vuoden ja kuukauden lopussa Vid utgången av End of	Suomen Pankki Finlands Bank Bank of Finland				Liikepankit Affärsbanker Commercial banks				Säästöpankit Sparbanker Savings banks				Posti- säästö- pankki ¹⁾ , Post- spar- banken ¹⁾ Post Office Savings Bank ¹⁾
	Veksellit Växlar Bills	Shekkitilit Check- räkningar Cheque accounts	Muu lain- nanto Annan kredit- givning Other advances	Yhteensä Summa Total	Veksellit Växlar Bills	Shekkitilit Check- räkningar Cheque accounts	Muu lain- nanto Annan kredit- givning Other advances	Yhteensä Summa Total	Veksellit Växlar Bills	Shekkitilit Check- räkningar Cheque accounts	Muu lain- nanto Annan kredit- givning Other advances	Yhteensä Summa Total	
Milj. mk — Million markkas													
1951	11 567	596	5 815	17 978	49 884	9 997	25 697	85 578	1 680	1 452	42 422	45 554	8 508
1952	14 678	225	12 471	27 374	64 809	11 562	28 510	104 881	2 212	2 164	55 448	59 824	13 402
1953	13 812	398	15 127	29 337	61 696	10 865	33 098	105 659	2 472	2 396	65 643	70 511	18 782
1954	11 940	—	14 129	26 069	73 234	14 048	41 673	128 955	2 707	2 509	77 231	82 447	22 123
1955	14 437	490	15 867	30 794	87 039	17 159	51 238	155 436	3 361	3 037	90 056	96 454	24 866
1956	14 922	862	18 066	33 850	88 002	18 697	55 964	162 663	3 459	3 125	96 228	102 812	26 232
1955 X	14 339	306	17 526	32 171	81 844	15 341	48 498	145 683	3 394	2 937	88 032	94 363	24 518
XI	13 563	294	17 454	31 311	81 924	15 172	49 435	146 531	3 360	2 961	89 156	95 477	24 804
XII	14 437	490	15 867	30 794	87 039	17 159	51 238	155 436	3 361	3 037	90 056	96 454	24 866
1956 I	15 204	371	16 475	32 050	88 427	17 239	51 466	157 132	3 783	3 151	90 850	97 784	24 893
II	16 626	419	16 715	33 760	89 530	18 438	51 976	159 944	3 777	3 154	91 403	98 334	24 994
III	18 992	259	17 242	36 493	89 698	17 976	52 307	159 981	3 724	3 150	91 835	98 709	25 374
IV	19 782	515	17 696	37 993	91 181	18 808	52 756	162 745	3 706	3 108	92 594	99 408	25 532
V	20 588	551	19 454	40 593	90 938	17 504	53 103	161 545	3 681	3 109	93 107	99 897	25 637
VI	19 985	450	21 623	42 058	91 212	18 659	53 304	163 175	3 625	3 191	92 948	99 764	25 791
VII	18 763	606	21 317	40 686	92 436	16 901	53 461	162 798	3 696	3 131	93 426	100 253	25 929
VIII	17 025	617	20 913	38 555	89 662	16 311	53 787	159 760	3 636	2 953	94 362	100 951	26 210
IX	16 600	737	21 026	38 363	89 120	18 320	54 487	161 927	3 640	3 204	95 058	101 902	26 345
X	16 517	573	19 565	36 655	88 122	15 978	54 845	158 945	3 467	3 077	95 874	102 418	25 940
XI	15 958	531	18 729	35 218	86 634	16 501	55 588	158 723	3 417	3 040	96 338	102 795	26 206
XII	14 922	862	18 066	33 850	88 002	18 697	55 964	162 663	3 459	3 125	96 228	102 812	26 232
1957 I	15 427	479	17 814	33 720	89 073	18 159	55 287	162 519	3 703	3 268	96 558	103 529	26 291

¹⁾ Mukaanluettuina yksityiset obligatiolainat.
²⁾ Inkl. privata obligationslån.
³⁾ Including the private bonded loans.

Vuoden ja kuukauden lopussa Vid utgången av End of	Kiinnitysluot- tolaitokset Hypoteke- inrättningar Mortgage banks				Osuuskassojen Keskus Oy Andelskassornas Central Ab Central Bank for co-operative credit societies				Osuuskassat Andelskassor Co-operative Credit Societies				Kaikkiaan Inalles Grand total			
	Lainat Lån Loans	Veksellit Växlar Bills	Shekkitilit Check- räkningar Cheque accounts	Muu lain- nanto Annan kredit- givning Other advances	Yhteensä Summa Total	Veksellit Växlar Bills	Shekkitilit Check- räkningar Cheque accounts	Muu lain- nanto Annan kredit- givning Other advances	Yhteensä Summa Total	Veksellit Växlar Bills	Shekkitilit Check- räkningar Cheque accounts	Muu lain- nanto Annan kredit- givning Other advances	Yhteensä Summa Total	Lainat Lån Loans		
Milj. mk — Million markkas																
1951	4 425	3 081	278	1 021	4 380	2 184	35 285	37 469	66 212	14 507	123 173	203 892				
1952	5 379	3 085	657	1 292	5 034	2 656	43 004	45 660	84 784	17 264	159 506	261 554				
1953	9 847	3 404	297	1 306	5 007	2 720	49 030	51 750	81 384	16 676	192 833	290 893				
1954	12 773	3 259	178	2 070	5 507	2 754	56 436	59 190	91 140	19 489	226 435	337 064				
1955	13 599	3 723	243	240	4 206	2 987	65 676	68 663	108 560	23 916	261 542	394 018				
1956	14 690	5 160	351	268	5 779	3 154	67 114	70 268	111 543	26 189	278 562	416 294				
1955 X	13 648	3 053	154	805	4 012	2 956	64 082	67 038	102 630	21 694	257 109	381 433				
XI	13 766	3 191	243	600	4 034	3 048	64 371	67 419	102 038	21 718	259 586	383 342				
XII	13 599	3 723	243	240	4 206	2 987	65 676	68 663	108 560	23 916	261 542	394 018				
1956 I	13 607	3 478	357	250	4 085	3 021	65 718	68 739	110 892	24 139	263 259	398 290				
II	13 626	3 466	308	321	4 095	3 106	65 913	69 019	113 399	25 425	264 948	403 772				
III	13 562	3 171	242	322	3 735	3 063	65 922	68 985	115 585	24 690	266 564	406 839				
IV	13 380	3 479	217	322	4 018	3 104	66 191	69 295	118 148	25 752	268 471	412 371				
V	13 382	4 198	243	319	4 760	3 100	66 234	69 334	119 405	24 507	271 236	415 148				
VI	13 411	4 700	283	335	5 318	3 176	66 104	69 280	119 522	25 759	273 516	418 797				
VII	13 992	4 993	229	336	5 558	2 985	66 423	69 408	119 888	23 852	274 884	418 624				
VIII	14 059	4 721	174	349	5 244	2 840	66 894	69 734	115 044	22 895	276 574	414 513				
IX	14 446	4 421	603	351	5 375	3 222	66 962	70 184	113 781	26 086	278 675	418 542				
X	14 646	4 545	271	351	5 167	3 100	66 977	70 077	112 651	22 999	278 198	413 848				
XI	14 781	4 655	327	359	5 341	3 199	66 942	70 141	110 664	23 598	278 943	413 205				
XII	14 690	5 160	351	268	5 779	3 154	67 114	70 268	111 543	26 189	278 562	416 294				
1957 I	14 762	5 125	235	253	5 613	3 286	68 014	71 300	113 328	25 427	278 979	417 734				

17. Suomen Pankki — Finlands Bank — The Bank of Finland

a. Tärkeimmät tilit ja setelinanto-oikeus — Viktigare konton och sedelutgivningsrätt
Certain accounts and right of issue

Vuoden ja kuukauden lopussa Vid utgången av End of	Ensisijainen setelikate Ordinarie sedeltäckning Ordinary note cover		Toissijainen setelikate Suppletär sedeltäckning Supplementary note cover			Taseen loppusumma Balansens slutsumma Total	Pitkäaikaiset velat Långfristiga skulder Long-term liabilities	
	Kultakassa Guld-kassa Gold reserve	Ulkomaiset valuutat, vekselit ja obligaatit Utländska valutor, växlar o. obligationer Foreign exchange, bills and bonds	Diskontatut kotimaiset vekselit Diskonterade inhemska växlar Domestic bills discounted	Rediskontatut vekselit Rediskon-terade växlar Rediscounted bills	Valtion vakauttamislaina Statens kon-solideringslån Treasury bond loan		Ulkomaiset Utländska Foreign	Kotimaiset Inhemska Domestic
Milj. mk — Million markkas								
1951	5 865	28 452	14 080	16	7 023	61 783	1 848	—
1952	5 863	16 236	18 836	17 217	13 076	82 399	2 573	—
1953	5 862	22 246	19 792	8 268	20 000	88 905	5 716	—
1954	6 934	30 612	18 677	8 465	20 000	94 981	6 507	—
1955	7 849	30 465	22 948	22 628	20 000	115 506	7 719	1 294
1956	7 849	24 451	24 287	33 665	17 500	121 123	8 290	6 435
1956 I ...	7 849	31 669	23 949	19 096	20 000	114 510	7 954	1 294
II ...	7 849	30 792	25 377	23 551	20 000	119 830	8 023	1 294
III ...	7 849	29 020	27 815	20 086	18 750	116 050	8 095	1 294
IV ...	7 849	26 297	28 653	24 790	18 750	119 505	8 129	2 224
V ...	7 849	24 412	29 794	27 236	18 750	122 899	8 182	19 211
VI ...	7 849	24 051	29 193	27 283	18 750	124 036	8 310	18 207
VII ...	7 849	24 379	28 018	26 918	18 750	122 568	8 373	18 964
VIII ...	7 849	25 932	26 296	23 513	18 750	118 616	8 057	16 079
IX ...	7 849	25 325	25 926	27 223	17 500	120 246	8 236	10 850
X ...	7 849	25 692	25 956	20 892	17 500	112 583	8 257	9 579
XI ...	7 849	24 849	25 406	25 177	17 500	114 581	8 247	10 044
XII ...	7 849	24 451	24 287	33 665	17 500	121 123	8 290	6 435
1957 I ...	7 849	23 628	24 829	23 188	17 500	109 743	8 324	6 461

Vuoden ja kuukauden lopussa Vid utgången av End of	Lyhytaikaiset velat Kortfristiga skulder Short-term liabilities					Setelinanto-oikeus Sedelutgivningsrätt Right of note issue	Setelinanto Sedelutgivning Note issue			
	Ulkomaiset valuutta-tilit Utländska valutakonton Foreign exchange accounts	Ulkomaiset markkatileit Utländska markkoun-ton Mark accounts of holders abroad	Valtion shekkilei Statens check-räkning Cheque account of the Treasury	Pankkien shekkileit Bankernas check-räkningar Cheque accounts of banks	Muutlyhyt- aikaiset velat Övriga kortfristiga skulder Other short-term liabilities		Liikkeessä olevat setelit Utelöpande sedlar Notes in circulation	Lyhyt- aikaiset velat Kortfristiga skulder Short-term liabilities	Shekki- luotoista nostamatta Innestående på check-kredit Undrawn on cheque credits	Setelinanto- vara Sedelreserv Note reserve
Milj. mk — Million markkas										
1951	3 594	1 845	—	—	301	61 783	44 774	5 740	646	4 276
1952	13 141	2 951	—	2 088	1 801	82 399	46 153	19 981	802	4 292
1953	8 737	3 520	7 281	2 157	2 373	88 905	45 019	24 068	626	6 455
1954	7 017	2 676	15 470	2 187	2 232	84 688	47 902	29 582	1 010	6 194
1955	3 855	3 898	9 816	8 384	7 356	96 314	55 883	33 309	494	6 628
1956	4 601	7 047	10 550	1 167	1 360	90 300	60 735	24 725	316	4 524
1956 I ...	4 464	4 358	12 905	7 175	8 320	97 518	50 540	37 222	607	9 149
II ...	3 982	4 324	14 292	7 330	8 638	96 641	53 870	38 566	554	3 651
III ...	3 296	4 310	11 521	6 118	9 128	94 869	54 252	34 373	785	5 459
IV ...	3 937	4 271	10 161	7 592	9 516	92 146	54 951	35 477	528	1 190
V ...	6 031	4 512	6 940	902	612	90 261	57 361	18 997	492	13 411
VI ...	7 547	5 076	6 284	507	670	89 900	57 911	20 084	594	11 311
VII ...	6 080	5 308	4 327	812	694	90 228	58 282	17 221	587	14 138
VIII ...	5 745	5 669	2 292	690	1 127	91 781	58 927	15 523	577	16 754
IX ...	5 475	6 119	8 310	782	948	91 174	58 831	21 634	442	10 267
X ...	3 801	6 516	4 906	447	1 235	91 541	56 794	16 905	606	17 236
XI ...	3 682	6 755	4 091	464	1 470	90 698	58 468	16 462	648	15 120
XII ...	4 601	7 047	10 550	1 167	1 360	90 300	60 735	24 725	316	4 524
1957 I ...	4 528	6 888	6 420	472	1 060	89 477	54 160	19 368	694	15 255

1951	3 594	1 845	—	—	301	61 783	44 774	5 740	646	4 276
1952	13 141	2 951	—	2 088	1 801	82 399	46 153	19 981	802	4 292
1953	8 737	3 520	7 281	2 157	2 373	88 905	45 019	24 068	626	6 455
1954	7 017	2 676	15 470	2 187	2 232	84 688	47 902	29 582	1 010	6 194
1955	3 855	3 898	9 816	8 384	7 356	96 314	55 883	33 309	494	6 628
1956	4 601	7 047	10 550	1 167	1 360	90 300	60 735	24 725	316	4 524
1956 I ...	4 464	4 358	12 905	7 175	8 320	97 518	50 540	37 222	607	9 149
II ...	3 982	4 324	14 292	7 330	8 638	96 641	53 870	38 566	554	3 651
III ...	3 296	4 310	11 521	6 118	9 128	94 869	54 252	34 373	785	5 459
IV ...	3 937	4 271	10 161	7 592	9 516	92 146	54 951	35 477	528	1 190
V ...	6 031	4 512	6 940	902	612	90 261	57 361	18 997	492	13 411
VI ...	7 547	5 076	6 284	507	670	89 900	57 911	20 084	594	11 311
VII ...	6 080	5 308	4 327	812	694	90 228	58 282	17 221	587	14 138
VIII ...	5 745	5 669	2 292	690	1 127	91 781	58 927	15 523	577	16 754
IX ...	5 475	6 119	8 310	782	948	91 174	58 831	21 634	442	10 267
X ...	3 801	6 516	4 906	447	1 235	91 541	56 794	16 905	606	17 236
XI ...	3 682	6 755	4 091	464	1 470	90 698	58 468	16 462	648	15 120
XII ...	4 601	7 047	10 550	1 167	1 360	90 300	60 735	24 725	316	4 524
1957 I ...	4 528	6 888	6 420	472	1 060	89 477	54 160	19 368	694	15 255

b. Alin diskonttokorko	1947	6/6—1947	14/12	4 ½ %	1949	1/2—1949	30/6	6 ¾ %	1951	16/12—1954	30/11	5 ¾ %
Lägsta diskontranta	1947	15/12—1948	5/2	5 ¼ %	1949	1/7—1950	2/11	5 ¾ %	1954	1/12—1956	18/4	5 %
Lowest discount rate	1948	6/2—1949	31/1	7 ¼ %	1950	3/11—1951	15/12	7 ¾ %	1956	19/4—		6 ½ %

c. Avista myyntikurssit — Avista försäljningskurser — A vista rates of exchange

Päivämäärä Datum Date	New York (1 \$)	Lontoo London (1 £)	Tuk- holma Stock- holm (100 Kr)	Oslo (100 Kr)	Kööpen- hamina Köpen- hamn Copen- hagen (100 Kr)	Bryssel Brussels (100 Fr)	Amster- dam (100 Fl)	Zürich (100 Fr)	Frank- furt a/M. (100 DM)	Parisi Paris (100 Fr)	Praha Prag Prague (100 Kč)	Lissabon Lisbon (100 Esc.)	Wien (100 sh)
Viralliset myyntikurssit — Officiella försäljningskurser — Official selling rates													
1951 31/12	231	646	4 450	3 235	3 340	462	6 090	5 300	5 500	66	462	804	
1952 31/12	231	646	4 450	3 235	3 340	462	6 090	5 300	5 500	66	462	804	
1953 31/12	231	646	4 450	3 235	3 340	462	6 090	5 300	5 500	66	3 208	804	
1954 31/12	231	646	4 450	3 235	3 340	462	6 090	5 300	5 500	66	3 208	804	
1955 31/12	231	646	4 447	3 228	3 341	463	6 080	5 275	5 510	66	3 208	804	890
1956 31/12	231	646	4 472	3 242	3 335	460	6 064	5 277	5 516	65	3 208	804	890
1956 31/1	231	646	4 449	3 228	3 346	463	6 081	5 275	5 508	66	3 208	804	890
» 29/2	231	646	4 445	3 228	3 340	463	6 075	5 277	5 511	66	3 208	804	890
» 31/3	231	646	4 447	3 228	3 337	463	6 065	5 274	5 509	66	3 208	804	890
» 30/4	231	646	4 443	3 229	3 332	462	6 059	5 265	5 505	65	3 208	804	890
» 31/5	231	646	4 451	3 229	3 331	463	6 056	5 278	5 517	65	3 208	804	890
» 30/6	231	644	4 458	3 228	3 331	463	6 056	5 287	5 517	65	3 208	804	890
» 31/7	231	644	4 477	3 222	3 330	463	6 060	5 292	5 517	65	3 208	804	890
» 31/8	231	645	4 476	3 225	3 333	463	6 063	5 291	5 517	65	3 208	804	890
» 30/9	231	645	4 471	3 229	3 333	463	6 069	5 281	5 508	65	3 208	804	890
» 31/10	231	644	4 457	3 226	3 336	461	6 071	5 277	5 516	65	3 208	804	890
» 30/11	231	644	4 470	3 230	3 330	461	6 075	5 271	5 506	65	3 208	804	890
» 31/12	231	646	4 472	3 242	3 335	460	6 064	5 277	5 516	65	3 208	804	890
1957 31/1	231	647	4 465	3 238	3 339	460	6 075	5 277	5 515	65	3 208	804	890

Päivästä Från From	Matkavaluutan myyntikurssit — Försäljningskurser för resevaluta — Travel exchange rates												
1952 1/6	360	930	6 600	4 400	4 500	670	8 600	8 300	8 000	100		1 200	1 300
1952 25/11	355	940	6 500	4 500	4 600	670	8 800	8 100	8 000	100		1 200	1 300
1953 1/11	350	970	6 700	4 800	4 900	700	9 200	8 100	8 300	100		1 200	1 350
1955 15/12	330	915	6 300	4 570	4 720	650	8 600	7 500	7 800	93		1 140	1 260

d. Kotimainen clearingliike
Inhemsk clearingrörelse
Domestic clearing accounts

Vuosi ja kuukausi År och månad Year and month	Postivexelit, shekit ja siirtomääräykset — Postremissväxlar, checker o. kontokrediteringar Bankers' drafts, cheques and transfer orders	
	Luku Antal No.	Määrä Belopp Total sum Milj. mk
1951	2 294 592	902 150
1952	2 572 578	1 038 378
1953	2 654 784	977 536
1954	2 994 496	1 026 922
1955	3 364 500	1 156 486
*1956	3 528 893	1 250 162
*1956 I	281 060	98 335
II	271 472	89 898
III	206 586	76 171
IV	297 315	95 492
V	316 249	112 085
VI	309 374	116 457
VII	291 995	110 794
VIII	286 870	105 542
IX	284 519	102 337
X	333 439	114 774
XI	321 598	110 526
XII	328 416	117 751
*1957 I	320 391	-112 542

18. Postisiirtoliike
Postgiörörelsen
Post Office giro accounts

Siirtotilit ¹⁾ Girokonton ¹⁾ Giro accounts ¹⁾		Tilitapahtumat (panot ja otot) — Transaktioner (in- och utbetalningar) Transactions (Deposits and withdrawals)	
Luku Antal No.	Määrä Belopp Total sum Milj. mk	Luku Antal No.	Määrä Belopp Total sum Milj. mk
40 328	23 989	22 649 811	3 954 209
46 449	25 295	23 010 800	4 430 109
60 133	24 242	24 690 572	4 374 918
70 496	25 623	26 876 043	4 668 820
76 029	24 819	29 863 030	5 130 608
80 329	29 370	31 081 749	5 983 088
76 510	18 815	2 276 738	405 432
77 013	18 119	2 898 460	456 713
77 206	27 381	1 814 136	451 353
77 586	19 070	2 305 804	419 895
78 017	19 399	2 377 890	446 279
78 330	22 427	2 698 113	615 604
78 738	18 966	2 076 132	455 454
79 275	15 153	2 546 260	477 226
79 534	27 611	2 445 882	557 453
79 905	14 569	2 818 379	507 321
80 207	14 144	3 300 617	479 611
80 329	29 370	3 523 338	710 747
80 507	17 657	2 605 360	495 980

19. Protestoidut vekselit ja tratat²⁾
Protesterade växlar och trattor²⁾
Protested bills of exchange and drafts²⁾

Vekselit Växlar Bills of exchange	Tratat Trattor Drafts	Yhteensä Summa Total
1 000 mk		
60 277	52 697	112 974
144 969	136 124	281 093
126 454	76 878	203 332
211 186	70 356	281 542
208 931	88 250	297 181
373 026	131 844	504 870
22 058	9 426	31 484
19 906	11 214	31 120
29 561	4 891	34 452
21 316	10 363	31 679
41 799	10 055	51 854
61 066	18 508	79 574
27 703	7 120	34 823
20 830	7 128	27 958
16 820	16 448	33 268
25 922	15 329	41 251
63 325	10 898	74 223
22 720	10 464	33 184
52 905	9 320	62 225

¹⁾ Vuoden ja kuukauden lopussa — ²⁾ Kauppalehden protestilistan mukaan. Vuosina 1951—54 ainoastaan kaupungit, vuosina 1955—57 myös kauppalat.
¹⁾ Vid utgången av året och månaden. — ²⁾ Enligt protestilistan i Kauppalehti. Åren 1951—54 endast städer, åren 1955—57 även köpingar.
¹⁾ End of year and month — ²⁾ In 1951—54 only towns, in 1955—57 also market towns.

20. Helsingin Arvopaperipörssi — Helsingfors Fondbörs — Helsinki Stock Exchange

21. Henkivakuutusyhtiöiden
hankinta²⁾ — Livförsäkrings-
bolagens nyanskaffning²⁾
Life insurance policies²⁾

Vuosi ja kuukausi År och månad Year and month	Myynti — Försäljning — Sales						Osakeindeksi ¹⁾ Aktieindex ¹⁾ Share index 1948 = 100			
	Osak- keet Aktier Shares	Siitä — Därav — Of which			Merkintä olkeudet Täck- nings- rätter Sub- scrip- tion rights	Obli- gaatit Obliga- tioner Bonds	Yh- teensä Summa Total	Pankit Banker Banks	Teolli- suus Indus- tri In- dustry	Yleis- indeksi Gene- ral index General index
		Teolli- suus Indus- tri Industry	Pankit Banker Banks	Holding Holding company						
	Milj. mk — Million markkas									
1951	2 090.9	1 166.5	322.5	548.7	93.0	597.0	2 780.9	130	227	210
1952	1 498.4	910.0	238.1	269.0	113.3	372.3	1 984.0	126	190	180
1953	1 821.6	1 158.2	360.0	243.2	22.9	289.4	2 133.9	135	213	200
1954	1 341.5	974.6	253.4	68.8	77.8	149.6	1 568.9	140	251	234
1955	2 095.8	1 554.4	400.3	46.9	73.1	143.5	2 312.4	150	380	339
1956	2 928.3	2 237.0	595.3	22.2	428.1	196.2	3 552.6	151	565	487
1956 I	192.9	142.0	45.9	4.8	11.5	20.1	224.5	158	487	426
II	313.1	244.5	63.9	2.2	20.3	21.2	354.6	160	512	446
III	294.4	224.1	66.2	1.7	37.4	11.3	343.1	156	535	464
IV	235.8	179.8	42.6	4.3	46.4	11.1	293.3	155	522	453
V	236.9	174.2	50.6	5.2	86.5	20.7	344.1	154	541	468
VI	212.8	150.3	50.5	4.0	25.1	27.3	265.2	151	574	495
VII	291.1	237.1	46.7	—	45.2	23.5	359.8	151	655	559
VIII	242.3	188.9	46.3	—	34.3	8.6	285.2	149	669	571
IX	226.7	163.8	50.6	—	45.0	13.8	285.5	147	608	522
X	274.2	210.9	56.4	—	37.3	17.4	328.9	145	587	504
XI	209.3	163.9	40.7	—	27.5	11.2	248.0	143	558	481
XII	198.8	157.5	34.9	—	11.6	10.0	220.4	142	528	456
1957 I	220.1	168.2	43.2	—	—	38.9	259.0	143	535	462

Uusia vakuutuksia Nya försäkringar Policies granted	
Luku Antal No.	Määrä Belopp Total value Millj. mk Mill. markkas
195 684	33 472
177 277	33 986
141 218	30 724
124 252	30 703
119 182	34 360
115 429	39 123
8 986	2 912
9 582	3 084
9 570	3 078
11 002	3 553
10 061	3 328
8 572	2 992
7 160	2 488
8 659	2 899
8 983	3 212
11 132	4 021
10 776	3 723
10 946	3 833
10 629	3 930

¹⁾ Unitaksen mukaan. Kuukauden keskihinnat — ²⁾ Suomen Pankin taloustieteellisen tutkimuslaitoksen mukaan. Kuukausitied. ovat ositt. arv.
³⁾ Enligt Unitas. Medelpris per månad — ⁴⁾ Enligt Finlands Banks institut för ekonomisk forskning. Månadsvärdena äro delvis baserade på uppskattningar.

⁵⁾ Mean prices of month — ⁶⁾ The monthly values are partly estimated.

22. Ulkomainen matkustajaliikenne — Resandetraffiken mellan Finland och utlandet — Foreign passenger traffic

Vuosi ja kuukausi År och månad Year and month	Ulkomailla saapuneet matkustajat Anlända resenärer från utlandet Arrivals				Saapuneet ulkomaalaiset kansalaisuuden mukaan Anlända utlänningar enligt medborgarskap Arrived foreigners by nationality										Lähte- neitä suoma- laisia Avresta finska medbor- gare Departed Finns
	Yh- teensä Summa Total	Maitse Till lands By land	Meritse Sjöledes By sea	Lento- teitse Per flyg By air	Yh- teensä Summa Total	Ruotsi Sverige Sweden	Norja Norge Norway	Tanska Dan- mark Den- mark	Iso-Bri- tannia Stor- Britan- nien United King- dom	Neu- vosto- liitto Sovjet- unionen USSR	Ranska Frank- rike France	Saksa Tysk- land Ger- many	Yhdys- vallat Förenta staterna USA	Muiden maiden Övriga länder Other coun- tries	
1951	237 295	45 206	152 415	39 674	73 106	43 904	5 216	4 993	3 084	1 900	1 470	2 538	3 425	6 576	178 958
1952	323 205	102 788	165 175	55 242	144 172	77 827	11 486	7 508	5 245	2 776	4 954	8 081	8 775	17 520	182 609
1953	373 376	165 355	155 383	52 638	139 985	96 413	14 650	4 369	3 033	2 650	1 912	4 529	4 713	7 716	246 781
1954	453 412	223 818	163 095	66 499	181 974	126 973	15 345	5 424	4 252	4 771	2 790	6 810	5 470	10 139	286 578
1955	548 638	276 167	186 649	85 872	235 235	173 102	9 891	5 994	5 541	6 423	3 331	10 105	7 318	13 530	323 396
1956	548 489	286 775	170 415	91 299	240 438	158 419	16 227	6 978	6 415	8 506	4 121	15 591	9 412	14 769	319 675
1955 X	28 022	14 143	6 282	7 597	11 678	7 651	341	298	516	818	326	488	407	833	17 350
XI	21 161	10 190	4 782	6 189	9 002	5 505	282	254	416	742	111	511	335	846	11 964
XII	27 790	12 885	8 401	6 504	8 765	6 261	211	208	188	677	113	260	229	618	14 893
1956 I	15 037	6 548	3 705	4 784	6 065	3 683	167	240	277	432	86	366	220	594	13 277
II	13 938	6 647	1 479	5 812	5 942	3 807	195	188	212	463	82	350	185	460	8 523
III	19 951	13 420	1 028	5 503	7 391	5 786	234	135	150	291	59	219	199	318	12 995
IV	21 138	8 998	4 995	7 145	9 014	4 917	267	419	438	775	194	608	410	986	13 464
V	29 570	9 674	11 650	8 246	12 060	6 799	526	654	612	663	290	678	862	976	19 741
VI	72 262	31 967	29 790	10 505	34 536	23 956	2 100	1 044	885	913	422	1 622	1 520	2 074	42 498
VII	148 730	85 129	53 053	10 548	72 663	50 969	5 336	1 554	1 050	1 234	1 228	4 994	2 802	3 496	76 258
VIII	108 781	65 966	33 231	9 584	50 232	32 842	5 387	1 183	1 138	1 165	1 033	3 535	1 406	2 543	58 753
IX	42 696	20 607	12 273	9 816	18 315	10 677	1 008	707	684	1 170	283	1 682	856	1 248	25 641
X	24 697	10 988	6 304	7 405	10 246	6 002	442	401	473	674	214	666	459	915	14 515
XI	18 634	8 539	4 457	5 638	6 562	3 832	287	225	280	456	138	477	240	627	12 694
XII	33 055	18 292	8 450	6 313	7 412	5 149	278	228	216	270	92	394	253	532	21 316

23. Rekisterissä olevat moottoriajoneuvot
Inregistrerade motorfordon — Motor vehicles registered

Vuoden ja kuukauden lopussa Vid utgången av End of	Henkilö-autot Personbilar Cars		Kuorma-autot Lastbilar Lorries		Linja- autot Bus- sar Buses	Paket- tiautot Paket- bilar Vans	Far- mari- autot Sta- tions- vagnar Station wagons	Muut autot Övriga bilar Other auto- mobiles	Autoja yhteensä Summa auto- mobilar Auto- mobiles, total	Ammat- tim. ajossa yhteensä Summa yrkesm. Profes- sional total	Käyttövoima Drivkraft Motive power		Moott- pyörät Motor- cyklar Motor- cycles
	Yh- teensä Summa Total	ammatt. yrkesm. profes- sional	Yh- teensä Summa Total	ammatt. yrkesm. profes- sional							Bensiini Bensin Motor spirits	Diesel	
1956 I	86 164	8 746	38 509	19 686	4 344	11 970	1 693	142 680	33 192	57 141	
II	87 237	8 918	39 083	20 122	4 376	12 150	1 667	144 513	33 835	56 940	
III	88 504	9 036	39 789	20 622	4 419	12 316	1 713	146 741	34 535	57 370	
IV	90 573	9 168	40 328	20 966	4 448	12 518	1 736	149 603	35 053	58 348	
V	93 288	9 291	41 145	21 420	4 524	12 811	1 753	153 521	35 732	60 378	
VI	94 968	9 396	41 832	21 812	4 563	13 052	1 774	156 189	36 279	62 310	
VII	96 317	9 419	42 472	22 109	4 605	13 340	1 790	158 524	36 661	63 798	
VIII	97 735	9 510	43 387	22 627	4 642	13 689	1 818	161 271	37 328	65 733	
IX	99 224	9 625	44 136	23 073	4 670	14 020	1 847	163 897	37 930	65 830	
X	101 557	9 718	44 783	23 454	4 742	14 442	1 882	167 406	38 499	67 618	
XI	103 294	9 797	45 266	23 738	4 779	14 823	1 923	170 085	38 908	68 224	
XII	102 371	9 486	45 373	23 957	4 927	8 167	8 005	2 704	171 547	38 876	158 962	12 522	68 274
1957 I	103 783	9 506	45 640	24 139	4 963	8 210	8 111	2 716	173 423	39 118	160 598	12 762	68 522

Rekisteriin merkityt uudet ajoneuvot — Inregistrerade nya motorfordon — Registered new vehicles

Lääni — Län —
County

Tammi-joulukuu 1956 — Januari-december 1956 — January-December 1956

Uudenmaan — Nylands	6 179	..	1 683	..	187	530	566	78	9 223	2 401
Turun-Porin — Åbo-B:borgs ..	2 698	..	1 242	..	71	218	267	56	4 552	1 910
Ahvenanmaa — Åland	211	..	26	..	—	20	18	3	278	64
Hämeen — Ta- vastehus	2 360	..	1 104	..	92	216	233	50	4 055	2 016
Kymen — Kym- mene	1 289	..	619	..	30	111	107	22	2 178	1 151
Mikkelin — St Michels	762	..	445	..	28	50	55	8	1 348	766
Kuopion — Kuo- pio	1 210	..	925	..	45	93	94	13	2 380	1 517
Vaasan — Vasa ..	2 505	..	1 266	..	54	198	178	41	4 242	2 278
Oulun — Uleå- borgs	1 182	..	929	..	38	66	108	24	2 347	1 159
Lapin — Lapp- lands	741	..	526	..	29	44	95	9	1 444	495
Koko maa — Hela riket — Whole country ..	19 137	..	8 765	..	574	1 546	1 721	304	32 047	..	27 549	4 498	13 757

Tammikuu 1957 — Januari 1957 — January 1957

Uudenmaan — Nylands	425	7	80	39	17	23	25	5	575	64	520	55	45
Turun-Porin — Åbo-B:borgs ..	285	6	39	25	2	5	12	2	345	32	321	24	33
Ahvenanmaa — Åland	14	—	2	1	—	1	1	—	18	1	17	1	5
Hämeen — Ta- vastehus	199	3	60	36	7	9	20	2	297	46	250	47	45
Kymen — Kym- mene	162	2	31	17	1	6	12	3	215	21	199	16	31
Mikkelin — St Michels	44	—	14	6	3	3	7	1	72	9	59	13	19
Kuopion — Kuo- pio	87	4	22	14	2	2	6	1	120	20	101	19	26
Vaasan — Vasa ..	117	7	41	26	8	2	10	4	182	43	143	39	33
Oulun — Uleå- borgs	19	1	9	7	—	—	1	—	29	8	25	4	1
Lapin — Lapp- lands	59	18	31	27	5	4	3	—	102	51	79	23	9
Koko maa — Hela riket — Whole country ..	1 411	48	329	198	45	55	97	18	1 955	295	1 714	241	247

24. Valtionrautatiet — Statsjärnvägarna — State railways

Vuosi ja kuukausi År och månad Year and month	Kuljetettu tavaramäärä Befordrat gods Freight carried		Varsinaiset matkustajat Egentliga resande Passengers carried	Tulot henkilöliikenteestä ¹⁾ Inkomster av persontrafiken ¹⁾ Receipts from passenger traffic ¹⁾	Tulot tavaraliikenteestä ¹⁾ Inkomster av godstrafiken ¹⁾ Receipts from freight traffic ¹⁾	Tulot kaikkiaan Summa inkomster Total receipts	Varsinaiset menot Egentliga utgifter Expenditure proper	Ylijäämä (+) tai vajaus (-) Överskott (+) eller underskott (-) Net surplus (+) or deficit (-)
	1 000 t	1 000 000 t-km						
1951	19 461	4 429	42 607	4 710	14 968	21 236	20 505	+ 731
1952	17 201	3 947	36 648	5 130	18 102	25 099	24 002	+1 097
1953	15 580	3 672	34 073	4 949	15 665	22 617	23 025	- 408
1954	17 916	3 846	35 098	5 107	16 786	23 852	22 550	+1 302
1955	19 159	4 201	36 616	5 407	17 449	25 101	25 566	- 465
1955 VIII	1 799	381	3 058	663	1 604	2 626	2 041	+ 585
IX	1 752	373	3 843	400	1 542	2 066	2 022	+ 44
X	1 771	380	3 071	385	1 598	2 143	2 082	+ 61
XI	1 694	343	2 904	372	1 488	2 024	2 061	- 37
XII	1 390	323	3 019	511	1 265	2 250	3 640	-1 390
1956 I	1 392	376	4 498	336	1 478	1 979	1 798	+ 181
II	1 224	348	2 718	301	1 302	1 782	2 276	- 494
III	494	145	1 571	192	585	870	1 882	-1 012
IV	1 549	450	2 758	362	1 755	2 301	2 226	+ 75
V	1 587	402	3 834	506	1 602	2 296	2 335	- 39
VI	1 633	380	2 469	615	1 677	2 496	2 597	- 101
VII	1 719	397	2 758	774	1 696	2 722	2 549	+ 173
VIII	1 738	407	2 762	716	1 764	2 746	2 389	+ 357
IX			3 448	485	1 692	2 416	2 645	- 229
X			2 591	435	1 624	2 666	2 616	+ 50
XI			2 793	425	1 466	2 268	2 659	- 391

¹⁾ Vuodesta 1956 lähtien ei sisällä autoliikennetuloja.

²⁾ Från och med år 1956 exklusive inkomster av biltrafiken.

³⁾ Beginning 1956, excluding receipts from automobile traffic.

25. Ulkomainen merenkulku — Sjöfarten mellan Finland och utlandet — Foreign shipping

Vuosi ja kuukausi År och månad Year and month	Saapuneet alukset — Ankomna fartyg — Vessels entered						Lähteneet alukset — Avgångna fartyg — Vessels cleared					
	Luku — Antal Number		nettotonnia 1 000 nettoton tons		Lastissa kuljetettu tavaramäärä Trans- porterad varu- mängd Tons carried 1 000 t	Siitä suomal. aluksilla Därav med finska fartyg Of which Finnish vessels	Luku — Antal Number		nettotonnia 1 000 nettoton tons		Lastissa kuljetettu tavaramäärä Trans- porterad varu- mängd Tons carried 1 000 t	Siitä suomal. aluksilla Därav med finska fartyg Of which Finnish vessels
	Kaikkiaan Summa Total	Niistä suomal. Därav finska Of which Finnish	Kaikkiaan Summa Total	Lastissa förande With cargo			Kaikkiaan Summa Total	Niistä suomal. Därav finska Of which Finnish	Kaikkiaan Summa Total	Lastissa förande With cargo		
1951	9 079	3 051	5 853	3 590	5 537	3 448	9 052	3 051	5 846	4 978	7 527	2 645
1952	8 443	3 131	5 946	4 046	5 475	3 756	8 426	3 094	5 957	4 607	5 911	2 217
1953	6 693	2 624	5 045	3 198	3 950	3 141	6 721	2 629	5 055	4 321	5 518	2 315
1954	7 409	2 619	5 983	3 864	5 353	3 910	7 426	2 612	5 959	5 030	6 712	2 654
1955	8 314	2 825	6 802	4 346	6 329	4 112	8 291	2 790	6 770	5 588	7 929	3 017
*1956	8 011	2 514	6 249	4 165	6 797	3 709	9 415	2 567	6 259	4 944	7 440	2 831
1955 VII	1 142	317	772	413	522	310	1 158	343	785	684	999	370
VIII	1 166	351	802	412	577	408	1 213	355	837	742	1 131	388
IX	1 057	312	743	384	543	356	996	287	703	614	967	312
X	865	252	679	361	556	340	885	250	677	596	955	287
XI	697	240	603	384	589	369	737	238	630	479	724	260
XII	507	211	512	380	607	358	519	174	515	404	546	229
*1956 I	320	139	362	284	453	301	372	169	419	298	401	186
II	153	80	174	154	243	157	142	71	156	142	181	110
III	64	40	74	74	128	88	58	36	81	53	89	61
IV	252	113	266	225	338	212	219	120	230	187	284	151
V	632	203	534	419	729	408	573	198	500	370	527	193
VI	998	292	645	410	632	353	1 015	322	677	551	859	344
VII	1 184	314	822	470	683	364	1 175	329	793	678	1 020	312
VIII	1 201	354	799	445	693	373	1 228	348	812	701	1 085	361
IX	1 027	291	717	384	629	330	1 051	300	734	608	967	335
X	884	260	698	436	751	382	947	266	730	568	885	315
XI	755	240	618	426	753	385	715	212	586	434	623	238
XII	541	188	540	438	765	356	556	196	541	354	519	225
*1957 I	416	184	443	372			442	186	483	310		

26. Kauppalaivasto — Handelsflottan — Merchant fleet

Vuoden ja kuukauden lopussa Vid utgången av End of	Koko kauppalaivasto Hela handelsflottan Whole merchant fleet		Höyryalukset Ångfartyg Steamers		Moottorialukset Motorfartyg Motor ships	
	Luku Antal Number	1 000 brutto- tonnia brutto- tonnage	Luku Antal Number	1 000 brutto- tonnia brutto- tonnage	Luku Antal Number	1 000 brutto- tonnia brutto- tonnage
1951	648	591	375	468	128	107
1952	626	632	360	473	135	147
1953	613	676	338	441	147	223
1954	602	723	327	425	150	286
1955	593	749	315	434	161	303
1956	583	759	296	427	170	320
1956 I	590	747	311	429	163	306
1956 II	583	732	304	422	163	298
1956 III	582	737	302	419	164	306
1956 IV	579	735	301	418	163	306
1956 V	573	723	296	406	162	305
1956 VI	577	725	296	407	165	306
1956 VII	577	726	294	407	167	307
1956 VIII	578	735	293	414	169	309
1956 IX	577	735	293	414	168	309
1956 X	579	741	295	421	168	308
1956 XI	580	750	294	420	169	318
1956 XII	583	759	296	427	170	320
1957 I	583	762	295	424	172	326

27. Säännöllinen lentoliikenne (kotimaiset lentoyhtiöt)

Regelbunden flygtrafik (inhemska flygbolag)

Scheduled air traffic (Finnish companies)

Vuosi ja kuukausi År och månad Year and month	Lento-km Flyg-km Kilometres flown	Matkustaja-km Passagerare-km Passenger-km	Matkustajien luku Antal passagerare Passengers	Rahtia ja postia Frakt och post Freight and mail
	1 000			1 000 ton-km
1951	2 684	36 530	93 830	278
1952	3 435	46 293	116 148	335
1953	3 993	72 209	173 135	591
1954	5 283	94 507	238 897	873
1955	6 611	120 976	291 849	1 096
1955 VIII	651	14 046	35 849	82
1955 IX	606	11 711	26 425	94
1955 X	590	9 782	22 325	100
1955 XI	553	7 969	19 485	93
1955 XII	495	7 451	19 698	114
1956 I	523	6 490	17 292	86
1956 II	331	7 453	19 668	142
1956 III	619	5 447	13 825	90
1956 IV	661	10 856	25 811	161
1956 V	661	12 610	29 025	151
1956 VI	729	15 239	36 896	133
1956 VII	862	16 877	44 003	114
1956 VIII	824	16 615	42 801	128
1956 IX	761	15 660	35 862	144
1956 X	789	13 455	31 763	153
1956 XI	763	11 580	29 255	171
1956 XII				

28. Posti- ja lennätinlaitos — Post- och telegrafverket — Postal, telegraphic and telephone services

Vuosi ja kuukausi År och månad Year and month	Postitulo Post- inkomster Postal revenue	Puhelintulo Telefon- inkomster Revenue from telephone service	Lennätintulo Telegraf- inkomster Income from telegraphic service	Muuta tuloja Övriga inkomster Other income	Yhteensä Summa Total income	Kaukopuhelut Fjärrsamtal Trunk calls	Sähkösanomat Telegram Telegrams		
	MIJ. mk — Million markkas					kotimaassa (3 min. jaks.) inrikes (3 min. period.) ¹⁾	ulkomaille (minuuteissa till utlandet (i minuter) ²⁾	kotimaassa inrikes within Finland	ulkomaille till utlandet abroad
1951	4 229.0	2 392.4	304.8	748.0	7 674.2	58 056	1 457	667	473
1952	5 124.9	2 798.7	370.5	1 174.8	9 468.9	59 637	1 472	677	458
1953	5 235.2	2 894.1	336.2	1 198.7	9 662.2	63 125	1 661	657	403
1954	6 381.7	3 204.9	388.3	96.6	10 071.5	68 285	1 868	691	457
1955	6 714.2	3 625.8	442.7	105.4	10 888.1	74 444	1 868	725	481
1956									
1956 VII	507.0	348.5	34.0	6.7	896.2	5 637	136	61	38
1956 VIII	531.7	272.9	35.9	5.5	846.0	6 084	151	63	43
1956 IX	545.5	297.0	35.5	9.4	887.4	6 245	158	59	46
1956 X	560.8	374.0	38.3	9.8	982.9	6 458	162	57	44
1956 XI	586.6	265.8	36.4	8.4	897.2	6 446	165	55	41
1956 XII	912.4	310.3	44.2	23.0	1 289.9	6 228	172	71	40
1956 I	1 100.6					6 257	166	54	36
1956 II		652.1	80.6	11.9	1 845.3	6 127	161	51	35
1956 III		267.0	37.5	9.9	720.7	6 713	199	53	39
1956 IV		429.6	34.8	11.2	987.4	6 588	170	51	37
1956 V		299.3	34.9	8.0	917.4	6 922	178	68	42
1956 VI		326.8	44.7	11.8	1 034.4	6 168	167	67	45
1956 VII		399.9	40.5	7.3	1 060.6	5 879	145	61	41
1956 VIII		348.1	42.1	8.8	1 020.4	6 267	162	64	44
1956 IX		322.4	37.9	9.2	1 005.7	6 067	163	59	44
1956 X		482.1	47.9	13.3	1 256.5	6 733	179	54	45
1956 XI		306.2	36.6	10.0	1 056.8	6 401	174	52	43
1956 XII									

¹⁾ Within Finland (3-minute periods) — ²⁾ Abroad (minutes).

29. Tukkuhinta- ja Partiprisindeksi — Wholesale price index

1935 = 100. Ryhmien painot ilmoitettu sulkumerkkien sisällä — Gruppvikterna angivna inom parentes — Group weights in

Vuosi ja kuukausi År och månad Year and month	Kotimarkkina- tavarain yleisindeksi Generalindex för hemmar- marknads- varor General index of home market goods (100.00)	Ryhmäindeksit — Gruppindex — Group indices									
		Eläinkun- nasta saa- dut elin- tarvikkeet Animaliska livsmedel Foodstuffs of animal origin (9.38)	Vilja ja viljatuot- teet Spannmål o. spann- måls- produkter Cereals and cereal products (9.22)	Muut kasvi- kunnasta saadut elin- tarvikkeet Övriga vege- tabiliska livsmedel Other vegetable foodstuffs (15.05)	Rehut Foder- medel Fodder (1.99)	Lannoit- teet Gödsel- medel Fer- tilizers (0.94)	Poltto- aineet ja voitelu- öljyt *) Bränsle o. smörj- olja *) Fuel and lubricants *) (4.78)	Metallit ja metalliteolli- suustavarat Metaller o. metall- industrivaror Metals and products of the metal industry (16.99)	Kivi-, savi- ja lasi- tavarat Sten-, ler- o. glasvaror Stone, clay & glass ware (2.79)	Kemialli- teknilliset tavarat Kemisk- tekniska varor Chemicals (3.95)	Vuodät ja nahkatavarat Hudar och lädervaror Skins and leather goods (4.14)
		1951 ..	1 809	1 644	1 124	1 350	1 817	729	2 778	1 718	1 505
1952 ..	1 793	1 855	1 300	1 281	1 757	735	2 957	1 791	1 635	1 983	1 572
1953 ..	1 727	1 897	1 296	1 290	1 635	743	2 518	1 727	1 639	1 731	1 449
1954 ..	1 724	1 793	1 265	1 473	1 628	749	2 226	1 634	1 620	1 567	1 420
1955 ..	1 707	1 732	1 234	1 493	1 675	745	2 298	1 657	1 604	1 607	1 332
1956 ..	1 785	1 963	1 263	1 644	1 730	791	2 747	1 761	1 669	1 713	1 356
1956 I	1 721	1 743	1 237	1 490	1 596	764	2 618	1 717	1 624	1 634	1 314
II	1 751	1 906	1 238	1 510	1 655	764	2 698	1 741	1 617	1 644	1 328
III	1 760	1 908	1 241	1 539	1 655	786	2 698	1 751	1 622	1 707	1 331
IV	1 764	1 907	1 243	1 532	1 661	786	2 705	1 760	1 622	1 740	1 327
V	1 790	1 938	1 255	1 644	1 675	797	2 718	1 769	1 661	1 748	1 337
VI	1 789	1 923	1 258	1 633	1 640	797	2 762	1 772	1 686	1 734	1 337
VII	1 791	1 949	1 256	1 623	1 687	778	2 722	1 778	1 691	1 738	1 350
VIII	1 771	1 930	1 255	1 571	1 687	778	2 795	1 767	1 691	1 728	1 351
IX	1 774	1 985	1 291	1 544	1 871	791	2 795	1 769	1 691	1 719	1 403
X	1 804	2 058	1 289	1 694	1 871	791	2 795	1 770	1 691	1 715	1 404
XI	1 849	2 154	1 295	1 967	1 871	826	2 795	1 772	1 714	1 727	1 389
XII	1 855	2 157	1 300	1 980	1 894	826	2 862	1 770	1 714	1 725	1 396
1957 I	1 877	2 210	1 304	1 986	1 894	853	3 087	1 789	1 714	1 742	1 398

Vuosi ja kuukausi År och månad Year and month	Erikoisindeksit * Specialindex Special indices		Tuonti- tavarain (cif) yleis- indeksi General- index för import- varor (cif) General index of import goods (cif) (100.00)	Ryhmäindeksit — Gruppindex — Group indices									
	Jalostam. ja väh. jalost. tav. Oberb. o. oväsentligt bearb. varor Raw ma- terials and articles mainly un- manu- factured (58.08)	Olell. jalost. tav. Väsent- ligt bearb. varor Articles wholly or mainly manu- factured (41.92)		Vilja ja vilja- tuotteet Spannmål och spann- måls- produkter Cereals and cereal products (5.27)	Muut kasvik. saadut elin- tarvikkeet Övriga vege- tab. livs- medel Other vegetable foodstuffs (11.72)	Rehut Foder- medel Fodder (3.55)	Lannoit- teet Gödsel medel Fer- tilizers (3.01)	Poltto- aineet ja voitelu- öljyt Bränsle och smörj- olja Fuel and lubricants (8.92)	Metallit ja metalli- teollisuus- tavarat Metaller o. metall- industrivaror Metals and products of the metal industry (35.38)	Kemialli- teknilliset tavarat Kemisk- tekniska varor Chemicals (8.60)	Vuodät ja nahka- tavarat Hudar och läder- varor Skins and leather goods (3.87)	Kautsu ja kautsu- tavarat Kaut- schuk och kaut- schuk- varor Rubber and rubber products (1.61)	Kehruu- ain. ja kutoma- tavarat Spånads- ämnen och texti- lvaror Textiles and textile products (18.07)
	1951 ..	2 103		1 402	1 878	1 774	2 981	1 970	814	2 025	1 637	1 551	2 043
1952 ..	2 089	1 333	1 801	2 140	2 827	2 366	895	1 917	1 707	1 735	1 316	1 327	1 380
1953 ..	1 980	1 377	1 590	2 004	2 778	1 918	890	1 628	1 432	1 397	1 149	917	1 286
1954 ..	1 980	1 371	1 550	1 558	3 123	1 742	800	1 469	1 362	1 274	1 029	817	1 328
1955 ..	1 994	1 309	1 510	1 380	2 498	1 907	781	1 688	1 446	1 317	731	968	1 296
1956 ..	2 066	1 396	1 572	1 364	2 460	1 798	801	1 927	1 573	1 402	753	1 212	1 253
1956 I	2 005	1 327	1 540	1 367	2 305	1 798	780	1 957	1 545	1 347	700	1 072	1 266
II	2 054	1 330	1 557	1 375	2 340	1 705	780	1 974	1 553	1 334	750	1 471	1 290
III	2 068	1 333	1 575	1 424	2 352	1 754	780	2 015	1 564	1 390	750	1 471	1 293
IV	2 067	1 344	1 557	1 319	2 416	1 658	796	1 927	1 561	1 424	750	1 361	1 242
V	2 076	1 395	1 559	1 324	2 424	1 764	810	1 891	1 561	1 431	775	1 361	1 232
VI	2 072	1 398	1 572	1 305	2 508	1 781	810	1 859	1 566	1 421	775	1 361	1 259
VII	2 072	1 402	1 575	1 390	2 502	1 816	809	1 877	1 572	1 414	775	1 361	1 232
VIII	2 039	1 400	1 577	1 371	2 495	1 874	809	1 884	1 564	1 412	775	1 030	1 285
IX	2 041	1 405	1 587	1 375	2 496	1 892	809	1 895	1 590	1 409	775	1 028	1 278
X	2 070	1 436	1 587	1 414	2 535	1 890	810	1 914	1 596	1 416	775	1 020	1 220
XI	2 107	1 491	1 583	1 343	2 523	1 859	810	1 939	1 604	1 415	708	1 020	1 216
XII	2 118	1 492	1 597	1 357	2 621	1 781	810	1 993	1 600	1 411	733	983	1 223
1957 I	2 154	1 493	1 668	1 333	2 747	1 843	810	2 432	1 640	1 440	733	989	1 220

*) Paperivanukkeelle ja sahatulle puutavalle vuosien 1934—36 keskihinnat = 100 — *) Vuodesta 1942 lähtien uusittu painotus — *) Vuodesta kettuna ilman liikevaihtoveroa — *) Ei ole otettu huomioon lvs:ssa 1. 1. 1951 tapahtunutta muutosta, jonka johdosta tukkuhintoihin sisältyvä lvs. tavarain (cif) yleisindeksistä.

*) Medelprisen för pappersmassa och sågade trävaror Åren 1934—36 = 100 — *) Ny vägning fr. o. m. År 1942 — *) Fr. o. m. År 1939 ha övriga varu-
ningsskatt — *) Med utslutande av de ändringar i omsättningsbeskattningen, som infördes 1. 1. 1951 och vilka höjde den i partiprisen ingående
av generalindex för importvaror (cif).

*) For pulp and sawn goods the average prices in 1934—36 = 100 — *) New weights have been used for the items in this group since 1942 — *) The whole-
sales tax from 10 % to approx. 20 %. The above prices, thus, include 10 % sales tax only — *) General index of export goods (job) in percent of General

parentheses

				Erikoisindeksit — Specialindextal — Special indices									
Kautsu ja kautsutavarat Kautschuk och kautschukvaror Rubber and rubber products	Kehruuaineet ja kutomatavarat Spånadsämnen och textiltvaror Textiles and textile products	Paperivanuke, pahvi ja paperi Pappersmassa, papp o. papper Pulp, cardboard and paper	Puutavarat Trävaror Wood and articles of wood	Kotimaiset tavarat Inhemiska varor Domestic goods				Siitä — Därav — Of which			Tuontitavarat Importerade varor Imported goods	Tuotanto- hyödykkeet Produktionsföremål Producers' goods	Kulutustavarat Konsumtionsvaror Consumers' goods
					Maataloustuotteet Lantbruksprodukter Agricultural products	Metsätaloustuotteet Skogshushållningsprodukter Forestry products	Teollisuustuotteet Industriprodukter Industrial products						
(1.34)	(13.84)	(1.96)	(13.63)	(68.10)	(13.14)	(13.87)	(41.09)	(31.90)	(63.45)	(36.55)			
1 169	1 607	1 591	2 973	1 886	1 617	3 103	1 561	1 646	1 988	1 499			
936	1 418	1 601	2 860	1 892	1 752	3 056	1 545	1 581	1 944	1 531			
796	1 407	1 451	2 747	1 840	1 730	2 857	1 532	1 486	1 850	1 514			
749	1 376	1 497	2 927	1 841	1 728	2 941	1 506	1 475	1 847	1 511			
821	1 159	1 539	3 003	1 822	1 773	3 040	1 426	1 462	1 828	1 496			
955	1 162	1 603	2 856	1 869	1 926	2 975	1 478	1 605	1 873	1 632			
914	1 141	1 568	2 920	1 821	1 787	2 998	1 435	1 506	1 840	1 513			
1 033	1 143	1 568	2 920	1 858	1 937	3 025	1 438	1 522	1 859	1 563			
1 033	1 143	1 568	2 920	1 869	1 976	3 026	1 444	1 529	1 867	1 575			
1 001	1 158	1 568	2 920	1 866	1 955	3 026	1 446	1 546	1 874	1 573			
1 001	1 161	1 595	2 920	1 884	1 958	3 026	1 474	1 591	1 891	1 616			
1 001	1 153	1 624	2 920	1 884	1 928	3 042	1 479	1 586	1 891	1 612			
1 001	1 169	1 625	2 906	1 881	1 925	3 015	1 484	1 598	1 893	1 614			
902	1 176	1 625	2 824	1 854	1 852	2 959	1 482	1 593	1 867	1 604			
901	1 173	1 625	2 778	1 856	1 887	2 914	1 490	1 599	1 867	1 614			
891	1 176	1 625	2 778	1 872	1 926	2 914	1 503	1 659	1 873	1 684			
891	1 173	1 625	2 732	1 890	1 985	2 869	1 530	1 762	1 875	1 804			
885	1 172	1 625	2 731	1 897	2 000	2 884	1 530	1 767	1 880	1 812			
888	1 174	1 640	2 731	1 908	2 048	2 884	1 533	1 811	1 907	1 825			

Vientitavarain (fob) yleisindeksi General- index för export- varor (fob) General index of export goods (fob)	Ryhmäindeksit Gruppindex Group indices		Ulkomaa- kaupan hinta- suhte (vienti- hinna/kuonti- hinna) ²⁾ Prisbalansen inom utrikes- handeln (ex- portpris/im- portpris) ³⁾ Terms of trade ³⁾
	Paperi- vanuke, ¹⁾ pahvi ja paperi Pappers- massa, ¹⁾ papp och papper Pulp, ¹⁾ cardboard and paper	Puu- tavarat ¹⁾ Trävaror ¹⁾ Wood and articles of wood ¹⁾	
(100.00) ²⁾	(46.42)	(53.58)	
2 955	3 390	2 578	157
2 410	2 534	2 303	134
1 944	1 662	2 188	122
2 074	1 827	2 289	134
2 175	1 931	2 386	144
2 134	2 003	2 247	136
2 169	1 978	2 335	141
2 178	2 003	2 329	140
2 180	2 018	2 319	138
2 169	1 994	2 319	139
2 145	2 004	2 268	138
2 130	2 001	2 242	135
2 131	2 011	2 236	135
2 132	2 014	2 234	135
2 093	2 017	2 159	132
2 084	2 002	2 156	131
2 073	1 994	2 142	131
2 122	1 996	2 231	133
2 122	1 988	2 237	127

Epävirallisia rinnakaissarjoja — Inofficiella parallellserier
Unofficial parallel series

Koti- markkina- tavarain yleisindeksi General- index för hemma- marknads- varor General index of home market goods	Erikoisindeksit — Specialindextal Special indices							Tuonti- tavarat Importe- rade varor Imported goods
	Kotimaiset tavarat Inhemiska varor Domestic goods				Siitä — Därav — Of which			
	Maataloustuotteet Lantbruks- produkter Agricultural products	Metsätaloustuotteet Skogshushållnings- produkter Forestry products	Teollisuustuotteet Industri- produkter Industrial products					
4) 5)	4) 5)	4) 5)	4) 5)	4) 5)	4) 5)	4) 5)	4) 5)	4) 5)
1 658 1 726	1 749 1 810	1 617 1 617	3 090 3 096	1 339 1 438	1 464 1 545			
1 658 1 719	1 778 1 830	1 752 1 752	3 042 3 048	1 361 1 443	1 401 1 482			
1 602 1 668	1 731 1 780	1 730 1 730	2 843 2 849	1 356 1 435	1 327 1 398			
1 608 1 660	1 741 1 786	1 728 1 728	2 928 2 934	1 345 1 417	1 322 1 391			
1 623 1 661	1 764 1 790	1 773 1 773	3 040 3 040	1 331 1 374	1 321 1 385			
1 696 1 736	1 810 1 836	1 926 1 926	2 975 2 975	1 379 1 424	1 452 1 520			
1 635 1 673	1 763 1 789	1 787 1 787	2 998 2 998	1 339 1 382	1 361 1 426			
1 665 1 703	1 799 1 825	1 937 1 937	3 025 3 025	1 342 1 385	1 377 1 442			
1 674 1 713	1 810 1 836	1 976 1 976	3 026 3 026	1 346 1 390	1 383 1 449			
1 677 1 716	1 807 1 834	1 955 1 955	3 026 3 026	1 349 1 393	1 398 1 464			
1 702 1 741	1 824 1 851	1 958 1 958	3 026 3 026	1 376 1 420	1 440 1 508			
1 700 1 740	1 824 1 851	1 928 1 928	3 042 3 042	1 380 1 424	1 436 1 503			
1 702 1 742	1 821 1 848	1 925 1 925	3 015 3 015	1 384 1 429	1 448 1 515			
1 682 1 722	1 795 1 821	1 852 1 852	2 959 2 959	1 383 1 428	1 442 1 510			
1 686 1 725	1 797 1 823	1 887 1 887	2 914 2 914	1 391 1 435	1 449 1 516			
1 713 1 754	1 812 1 839	1 926 1 926	2 914 2 914	1 404 1 448	1 501 1 572			
1 754 1 797	1 830 1 857	1 985 1 985	2 869 2 869	1 430 1 474	1 591 1 668			
1 760 1 802	1 836 1 863	2 000 2 000	2 884 2 884	1 430 1 475	1 596 1 673			
1 781 1 824	1 847 1 874	2 048 2 048	2 884 2 884	1 433 1 478	1 640 1 717			

1939 lähtien jätettiin muut vientitavararyhmät pois viennin hintaindeksistä (13.2 % alkuperäisestä painosummasta) — ⁴⁾ Tukkuhintaindeksi lasnoui n. 10 %:sta n. 20 %:iin. Tässä laskelmassa sisältyy hintoihin siis vain 10 %:n lvv. — ⁵⁾ Vientitavarain (fob) yleisindeksi prosentissa-tuonti-grupper inom exporten utelämnats ur indexberäkningen (13.2 % av den ursprungliga viksumman) — ⁴⁾ Partiprisindex beräknad utan omsätt-omsättningsskatten från ca 10 % till ca 20 %. I prisen ingår alltså blott 10 % omsättningsskatt — ⁵⁾ Generalindex för exportvaror (fob) i procent sale price index without sales tax — ⁵⁾ The change in sales tax, 1 January, 1951, is not taken into consideration. This change resulted in an increase in index of import goods (cif).

30. Elintarvikkeiden ym. vähittäiskauppahintoja ¹⁾ — Detaljhandelspriser för livsmedel m.m. ¹⁾ — Retail prices for provisions etc. ¹⁾

Vuosi ja kuukausi År och månad Year and month	Malto, kuorimaton ²⁾ Mjölök, oskummad ²⁾ Whole milk ²⁾	Meijerivoi Mejerismör Dairy butter	Margariini Margarin Margarine	Ruisjauhot Rågmjöl Rye flour	Munat ³⁾ Ägg ³⁾ Eggs ³⁾	Herneet, kuivatut Ärter, torkade Dried peas	Kaura-suurimot, litistetyt Havregryn, manglade Rolled oats	Manna-suurimot Mannagryn Semolina	Ruisleipä, kova (näkki-leipä) Rågbröd, hårt (knäckebröd) Crisp rye bread	Ruisleipä, pehmeä Rågbröd mjukt Rye bread
	Markkaa kilolta — Mark per kg — Markkas per kilogram									
1951	22: 85	336: 61	105: 10	35: 08	205: 39	52: 97	52: 26	46: 01	69: 69	39: 41
1952	25: 01	442: 18	100: 04	41: 99	257: 86	54: 80	59: 17	59: 53	79: 97	46: 16
1953	25: 14	438: 98	122: 06	41: 94	244: 29	55: 73	59: 04	59: 28	80: 06	46: 16
1954	25: 69	404: 50	197: 91	41: 16	218: 53	62: 40	54: 80	54: 86	79: 51	45: 81
1955	21: 79	346: 20	199: 39	38: 38	229: 63	76: 04	64: 08	50: 88	76: 90	44: 08
1956	30: 43	415: 23	223: 94	38: 59	249: 06	80: 20	67: 84	50: 85	78: 18	45: 67
1955	XI..	21: 83	346: 20	199: 71	38: 50	298: 45	79: 87	65: 97	76: 95	44: 09
	XII..	21: 87	346: 20	199: 93	38: 50	266: 25	79: 21	66: 29	76: 91	44: 09
1956	I..	24: 04	359: 32	199: 94	38: 53	213: 83	80: 79	66: 28	76: 87	44: 10
	II..	30: 41	398: 18	199: 95	38: 55	211: 82	80: 44	66: 25	76: 90	44: 09
	III..	30: 42	399: 11	199: 96	38: 56	243: 00	79: 94	66: 14	76: 93	44: 14
	IV..	30: 33	400: 07	199: 97	38: 60	249: 76	79: 96	66: 11	76: 94	44: 13
	V..	30: 25	400: 17	235: 94	38: 62	237: 83	79: 57	66: 29	76: 95	46: 41
	VI..	30: 25	400: 17	235: 93	38: 63	215: 66	79: 90	66: 28	78: 81	46: 40
	VII..	30: 27	400: 17	235: 89	38: 61	225: 41	80: 25	66: 70	78: 94	46: 40
	VIII..	30: 27	400: 17	235: 89	38: 60	262: 74	80: 20	66: 89	78: 94	46: 40
	IX..	32: 26	400: 17	235: 95	38: 59	276: 39	79: 94	67: 18	79: 21	46: 46
	X..	32: 23	425: 13	235: 90	38: 57	303: 95	80: 62	71: 44	79: 24	46: 48
	XI..	32: 22	500: 06	235: 95	38: 60	296: 08	81: 14	72: 26	79: 24	46: 49
	XII..	32: 22	500: 06	235: 95	38: 56	252: 26	79: 68	72: 31	79: 22	46: 49
1957	I..	32: 22	500: 06	235: 95	38: 55	227: 66	80: 65	72: 40	79: 25	46: 49

Vuosi ja kuukausi År och månad Year and month	Perunat ⁴⁾ Potatis ⁴⁾ Potatoes ⁴⁾	Lampaanliha, tuore (paisti) Färskött, färskt (stek) Fresh mutton joint	Sianliha, tuore, kylkiiliha Fläsk, färskt, sidfläsk Fresh pork	Silakka, tuore Strömming, färsk Fresh Baltic herring	Silakka, suolattu Strömming, saltad Salted Baltic herring	Silli, suolattu Sill, saltad Salted herring	Palasokeri Bitsocker Lump sugar	Koivuhalot, kotii- ajettuina ⁵⁾ Björkved, hemkörd ⁶⁾ Birch fuel wood ⁶⁾	Savukkeet ⁷⁾ Cigarretter ⁷⁾ Cigarettes ⁷⁾	
	Markkaa kilolta — Mark per kg — Markkas per kilogram									
1951	49: 57	252: 13	280: 74	75: 22	61: 97	65: 40	69: 90	7 237: 93	60: —	
1952	53: 60	274: 55	318: 53	81: 71	67: 69	65: 62	69: 66	8 368: 69	60: —	
1953	51: 52	282: 16	330: 35	81: 55	71: 76	64: 86	69: 67	7 521: 83	60: —	
1954	57: 99	290: 23	264: 27	84: 81	67: 36	64: 02	83: 92	6 751: 44	60: —	
1955	62: 86	300: 82	322: 43	91: 12	73: 08	63: 38	75: 88	6 653: 19	60: —	
1956	72: 93	326: 79	338: 01	112: 39	81: 29	65: 90	101: 89	7 677: 71	60: —	
1955	X..	56: 49	307: 96	322: 38	111: 16	75: —	63: 47	76: 11	6 826: 46	60: —
	XI..	58: 31	301: 70	321: 18	121: 67	77: 14	63: 23	76: 11	6 898: 47	60: —
	XII..	59: 79	301: 91	325: 50	115: 30	77: 24	63: 16	76: 11	6 920: 17	60: —
1956	I..	71: 88	304: 43	334: 22	122: 10	78: 99	63: 16	76: 10	7 238: 60	60: —
	II..	77: 48	309: 90	338: 29	132: 57	80: 86	63: 52	76: 08	7 370: 07	60: —
	III..	85: 90	315: 47	334: 57	132: 15	81: 19	63: 98	76: 09	7 425: 46	60: —
	IV..	85: 36	315: 56	330: 90	141: 68	79: 66	64: 28	76: 13	7 504: 71	60: —
	V..	84: 14	319: 59	330: 97	101: 40	78: 87	64: 53	102: 19	7 546: 29	60: —
	VI..	82: 02	321: 54	332: 36	53: 35	77: 08	64: 32	102: 19	7 710: 25	60: —
	VII..	79: 54	325: 27	334: 89	67: 10	76: 98	63: 98	102: 20	7 717: 90	60: —
	VIII..	75: 72	337: 28	334: 42	92: 18	79: 15	65: 03	102: 19	7 821: 74	60: —
	IX..	72: 55	340: 33	336: 70	117: 60	79: 72	69: 30	102: 33	7 948: 07	60: —
	X..	55: 50	343: 28	344: 11	128: 96	88: 07	70: 05	102: 25	7 943: 29	60: —
	XI..	51: 87	343: 40	349: 31	130: 89	87: 06	69: 88	152: 46	7 944: 15	60: —
	XII..	52: 73	345: 39	355: 42	128: 74	87: 87	68: 74	152: 45	7 962: 03	60: —
1957	I..	55: 86	348: 49	365: 94	140: 33	90: 33	68: 74	152: 13	7 949: 44	60: —

¹⁾ Luvut ovat vähittäiskaupan keskihintoja 33 paikkakunnan hintatietojen mukaan — ²⁾ Markkaa litralta — ³⁾ Markkaa tiulta — ⁴⁾ Markkaa 5 litralta — ⁵⁾ Markkaa syleltä (4 m³) — ⁶⁾ Markkaa laatikolta — ⁷⁾ Tarkoittaa uusia perunoita.

¹⁾ Siffrorna äro genomsnittspris för minuthandeln enligt prisuppgifter från 33 orter — ²⁾ Mark per liter — ³⁾ Mark per tjög — ⁴⁾ Mar per 5 liter — ⁵⁾ Mark per famn (4 m³) — ⁶⁾ Mark per ask — ⁷⁾ Avser nypotatis.

¹⁾ The figures are average retail prices based on price data from 33 localities — ²⁾ Markkas per litre — ³⁾ Markkas per 20 — ⁴⁾ Markkas per 5 litres. ⁵⁾ Markkas per 4 cu. m — ⁶⁾ Markkas per packet — ⁷⁾ New potatoes.

31. Elinkustannusindeksi — Levnadskostnadsindex — Cost of living index

Sosiaalisen tutkimustoimiston laskelmien mukaan. — Enligt beräkningar utförda av Byrån för social forskning.

Vuosi ja kuukausi År och månad Year and month	1—31. X. 1951 = 100						VIII. 1938—VII. 1939 = 100	
	Kokonaisindeksi Totalindex Total index	Ryhmäindeksit ja (suluissa) niiden painot — Gruppindex och (inom parentes) deras vikter — Group indices and their weights (in parentheses)					Kokonaisindeksi — Totalindex Total index	
		Räventö Föda Foodstuffs	Asunto Bostad Rent	Valo ja lämpö Ljus och värme Heating and lighting	Vaattetus Beklädnad Clothing	Muut menot Övriga utgifter Miscellaneous	Välittömät-verot ja lapsilisämaksut mukaanluettuina Med direkta skatter och barnbidrag With direct taxes and children's allowances	Ilman välittömiä veroja ja lapsilisämaksuja Utan direkta skatter och barnbidrag Without direct taxes and children's allowances
(100.0)	(43.2)	(5.6)	(5.8)	(19.6)	(25.8)	(100.0)	(95.6)	
1952	101	107	105	97	88	102	1 104	1 172
1953	103	109	137	89	85	103	1 119	1 192
1954	103	106	169	82	83	102	1 101	1 187
1955	100	102	183	83	73	101	1 063	1 152
1956	111	117	218	95	76	108	1 187	1 283
1955 VII	99	102	179	83	73	101	1 061	1 148
VIII	100	103	179	84	73	102	1 068	1 155
IX	100	103	179	85	74	102	1 067	1 154
X	101	103	192	86	74	102	1 072	1 167
XI	101	104	193	87	74	102	1 078	1 173
XII	101	104	193	87	74	102	1 079	1 173
1956 I	104	105	215	92	74	103	1 105	1 203
II	107	112	215	93	74	104	1 138	1 237
III	108	113	215	93	74	104	1 146	1 245
IV	108	113	215	94	75	104	1 150	1 250
V	110	116	215	94	75	105	1 169	1 269
VI	110	116	215	95	75	108	1 173	1 273
VII	111	116	215	95	75	109	1 180	1 280
VIII	112	117	215	96	77	110	1 190	1 290
IX	113	119	215	97	78	111	1 203	1 304
X	113	118	225	97	79	111	1 229	1 312
XI	118	128	228	97	79	111	1 280	1 365
XII	118	128	228	97	79	111	1 278	1 364
1957 I	120	128	257	97	79	112	1 294	1 385

1) Without direct taxes and children's allowances.

32. Maataloustarvikkeiden ostohintaindeksi¹⁾
Index för inköpsprisen på lantbruksförnödenheter¹⁾
Purchase prices of farm supplies, index numbers
1937—39 = 100

Vuosi ja kuukausi År och månad Year and month	Väkirahut Kraftfoder Concentrated feed	Väkilannoitteet Kraftgödsel Fertilizers	Rakennustarvikkeet Byggnadsmaterial Building supplies	Koneet ja kalusto Maskiner och inventarier Machines and implements	Kaikki maataloustarvikkeet Alla lantbruksförnödenheter All farm supplies
1951	1 055	669	1 588	1 533	1 231
1952	930	666	1 670	1 418	1 170
1953	870	678	1 702	1 451	1 179
1954	889	687	1 690	1 451	1 183
1955	949	683	1 675	1 435	1 186
1956	954	730	1 760	1 547	1 256
I	861	705	1 700	1 437	1 178
II	866	705	1 704	1 440	1 181
III	868	731	1 715	1 451	1 194
IV	872	731	1 715	1 455	1 196
V	931	731	1 734	1 590	1 265
VI	968	731	1 751	1 590	1 276
VII	955	712	1 786	1 590	1 273
VIII	962	712	1 786	1 590	1 274
IX	1 020	731	1 800	1 605	1 299
X	1 046	731	1 800	1 605	1 304
XI	1 052	768	1 806	1 605	1 314
XII	1 053	768	1 826	1 612	1 321

1) Pellervo-Seuran markkinatutkimuslaitoksen laskelmien mukaan — 2) Maito, munat, sianliha, naudanliha, lampanliha — 3) Vehnä, ruis, ohra, kaura, herne, peruna.

1) Enligt beräkningar av Pellervo-Sällskapets institut för marknadsforskning — 2) Mjöl, ägg, svinkött, nötkött, fårkött — 3) Vete, råg, korn, havre, ärtor, potatis.

2) Milk, eggs, pork, beef, mutton — 3) Wheat, rye, barley, oats, peas, potatoes.

33. Maataloustuotteiden luovutushintaindeksi¹⁾
Index för lantbruksprodukters överlåtelsepris¹⁾
Index of farm products (selling prices of producers)
1937—39 = 100

Vuosi ja kuukausi År och månad Year and month	Kotieläintuotteet ²⁾ Boskapsprodukter ²⁾ Livestock products ²⁾	Pellonviljelytuotteet ²⁾ Åkerbruksprodukter ²⁾ Crop production ²⁾	Kaikki maataloustuotteet Alla lantbruksprodukter All farm products		
				1956	1957
1951	1 602	1 272	1 482		
1952	1 688	1 258	1 531		
1953	1 670	1 229	1 513		
1954	1 607	1 313	1 500		
1955	1 769	1 480	1 663		
1956	2 128	1 500	1 899		
I	1 988	1 536	1 823		
II	2 146	1 559	1 931		
III	2 127	1 594	1 932		
IV	2 136	1 596	1 938		
V	2 119	1 585	1 924		
VI	2 090	1 527	1 884		
VII	2 115	1 517	1 896		
VIII	2 115	1 440	1 868		
IX	2 152	1 451	1 896		
X	2 175	1 447	1 909		
XI	2 186	1 487	1 931		
XII	2 188	1 525	1 946		

34. Rakennuskustannusindeksi ¹⁾ — Byggnadskostnadsindex ¹⁾ — Building cost index

Vuosi ja kuukausi År och månad Year and month	Kokonaisindeksi Totalindex Total index	a. Rakennustarvikkeet Byggnadsmaterial Building materials		b. Sivu- ja alaurakat Sido- och underentreprenader By- and sub-contractors		c. Työpalkat Arbetslöner Wages		d. Työmaan yleiskulut Allmänna kostnader på arbetsplatsen Overhead costs of the contractor		Kustannusryhmittä a-d yhteensä (rakentajan indeksi) Kostnadspos- terna a-d sammanlagt (byggnads- index) Cost groups a-d total (Contractor's index)		e. Asiantuntijapalkkiot Sakkunnigarvoden Experts' fees ²⁾		f. Rakennuspääoman korot Ränta på byggnadskapitalet Interest on building capital		
		1956	1957	1956	1957	1956	1957	1956	1957	1956	1957	1956	1957	1956	1957	
	1935 = 100															
1950	1 407		1 416		1 577		1 311		1 006		1 396		1 310		1 752	
1951	1 943		1 912		2 222		1 861		1 226		1 916		1 797		2 839	
	1951 = 100															
1952	103		104		105		103		104		104		104		85	
1953	101		101		104		99		102		101		101		83	
1954	101		98		102		105		103		101		101		83	
1955	103		96		104		113		106		104		104		84	
1956	109		101		110		123		114		110		110		90	
	1956	1957	1956	1957	1956	1957	1956	1957	1956	1957	1956	1957	1956	1957	1956	1957
I	104	112	98	103	106	112	113	126	109	118	105	113	105	113	86	92
II	104		99		106		109		108		104		104		85	
III	²⁾ 106		²⁾ 99		²⁾ 109		²⁾ 114		²⁾ 110		²⁾ 107		²⁾ 107		²⁾ 87	
IV	107		100		109		116		111		108		108		87	
V	108		101		110		118		112		109		109		88	
VI	110		103		110		123		115		111		111		91	
VII	111		103		111		126		116		112		112		91	
VIII	112		103		111		129		118		113		113		92	
IX	113		103		112		131		118		114		114		93	
X	114		102		112		134		119		115		115		93	
XI	113		103		112		130		119		114		114		93	
XII	112		103		112		128		118		113		113		92	

¹⁾ Kustannuserien painotus 4-kerroksisen kivitalon (Helsingissä) kustannussuhteiden mukaan — ²⁾ Kuukauden jälkipuolisko.

¹⁾ De olika kostnadsposternas vikter avse kostnadsrelationerna för ett stenhus om 4 våningar (i Helsingfors) — ²⁾ Senare hälften av månaden.

¹⁾ Latter half of month.

35. Palkkaindeksisarjoja — Löneindexserier — Wage indexes

Vuosi ja neljännes År och kvartal Year and quarter	Maataloustyöväki ¹⁾ Lantbruksarbetare ²⁾ Agricultural workers			Teollisuustyöväki Industriarbetare Industrial workers			Valtion virkamiehet ³⁾ Statens tjänstemän ³⁾ State employees				
	Miehet Män Men	Naiset Kvinnor Women	Yhteensä Summa Total	Miehet Män Men	Naiset Kvinnor Women	Yhteensä Summa Total	Palkkausryhmät ⁴⁾ — Avlöningsgrupper ⁴⁾ — Salary groups				
							I	II	III	IV	Yhteensä Summa Total
	Elok. — Aug. 1951 = 100						III—IV 1951 = 100				
1951	96	96	96	97	99	98	98	98	98	98	98
1952	101	101	101	102	102	102	100	100	100	100	100
1953	102	102	102	104	105	104	100	104	101	101	102
1954	103	103	103	106	106	106	101	104	101	101	103
1955	112	109	111	111	111	111	119	119	114	115	117
1955 I..	105	104	105	108	108	108	119	119	114	115	117
II..	113	109	112	110	111	110	119	119	114	115	117
III..	114	111	113	113	113	113	119	119	114	115	117
IV..	115	111	114	113	113	113	119	119	114	115	117
1956 I..	114	112	113	112	114	113	126	126	117	116	121
II..	127	125	126	126	130	127	130	132	126	128	130
III..				127	131	128	143	144	137	137	140
IV..							143	144	137	137	140

¹⁾ Laadittu Sosiaalisen tutkimustoimiston laskelmien perusteella — ²⁾ I neljännes tarkoittaa helmikuun, II nelj. toukokuun, III nelj. syyskuun ja IV nelj. marraskuun palkkoja — ³⁾ Vain peruspalkka otettu huomioon — ⁴⁾ Ryhmitys vastaa vuoden 1954 palkkausluokkia, I: luokkia 40—30, II: 29—23, III: 22—13 ja IV: 12—5.

¹⁾ Uppgjord på basen av beräkningar utförda av Byrån för social forskning — ²⁾ I kvartalet avser februari, II kvartalet maj, III kvartalet september och IV kvartalet november — ³⁾ Endast grundlönen har beaktats — ⁴⁾ Grupperingen motsvarar avlöningsklasserna år 1954, I: klasserna 40—30 II: 29—23, III: 22—13 och IV: 12—5.

36. Markkinapuutavaran hakkuissa käytetty työvoima — Arbetskraften vid avverkning av marknadsvirke
Labour force in felling timber for sale

Kuukauden lopussa Vid utgången av End of	Työntekijöitä — Arbetare — Workers										Hevosia ajotoissa Hästar i körning Horses in hauling			
	Hakkuutöissä Huggning Felling		Ajotöissä Körning Hauling		Kuorintatöissä Barkning Barking		Uittotöissä Flottning Floating		Muissa töissä Annat arbete Other works		Yhteensä Summa Total		1956	1957
I. 1951	110 000		75 000		1) 52 000		2) 25 000		15 000		200 000		60 000	
I. 1952	110 000		75 000		1) 30 000		2) 22 000		15 000		200 000		60 000	
I. 1953	80 000		50 000		1) 26 500		2) 16 000		10 000		140 000		45 000	
I. 1954	80 000		55 000		1) 38 500		2) 15 000		18 000		180 000		55 000	
I. 1955	100 000		62 000		1) 40 000		2) 17 500		15 000		165 000		55 000	
I. 1956	90 000		60 000											
	1956	1957	1956	1957	1956	1957	1956	1957	1956	1957	1956	1957	1956	1957
I	90 000	77 000	60 000	45 000	—	—	—	—	15 000	15 000	165 000	137 000	55 000	15 000
II	65 000		47 000		—	—	—	—	13 000		125 000		42 000	
III	30 000		21 000		8 500		—	—	10 500		70 000		18 000	
IV	11 000		4 000		40 000		1 500		9 500		66 000		3 500	
V	20 000		—		9 000		17 500		16 000		62 500		—	
VI	29 000		—		1 700		13 500		14 500		58 700		—	
VII	20 000		—		400		10 400		10 200		41 000		—	
VIII	35 000		—		—		6 500		10 500		52 000		—	
IX	42 000		—		—		3 000		12 000		57 000		—	
X	54 000		1 500		—		1 150		10 350		67 000		1 200	
XI	61 000		12 000		—		—		12 500		85 500		10 000	
XII	73 000		33 000		—		—		12 000		118 000		30 000	

1) 30. IV.

2) 31. V.

37. Julkiset työnvälitystoimistot
De offentliga arbetsförmedlingsanstalterna
Public employment exchange

Vuosi ja kuukausi År och månad Year and month	Työnhakemuksia Arbetsansökningar Applications for work	Tarjottuja paikkoja Lediga platser Vacancies offered
1951	261 152	252 933
1952	316 239	240 650
1953	430 581	215 691
1954	383 219	240 413
1955	336 474	261 164
1956	337 163	252 225
1955 IX	22 205	23 895
X	23 441	21 589
XI	32 843	20 543
XII	29 071	17 452
1956 I	52 989	25 217
II	29 985	17 882
III	19 345	11 204
IV	25 668	22 209
V	25 151	30 623
VI	22 318	24 267
VII	18 547	19 167
VIII	19 556	20 164
IX	22 858	23 300
X	29 905	21 277
XI	41 144	21 063
XII	29 697	15 852
1957 I	65 725	22 766

38. Työnseisaukset
Arbetsinställelser
Work stoppages

Työntekijöitä Arbetare Workers affected	Menetettyjä työpäiviä Förlorade arbetsdagar Working days lost
11 404	323 985
19 370	54 440
15 521	63 894
19 154	115 810
42 402	344 195
451 280	6 970 506
1 886	11 726
2 391	7 842
273	1 929
1 350	2 494
703	5 592
271	1 333
444 737	6 945 375
519	4 129
38	38
135	135
176	893
147	756
257	1 313
822	3 889
3 524	6 464
776	589
2 635	2 415

39. Työttömyys- ja työllisyystilanne
Arbetslöshets- och sysselsättningsläget
Unemployment

Työtä vaille olevat Personer utan arbete Persons without work	Työttömyys- ja työllisyystyössä olevat Personer i arbetslöshets- och sysselsättningsarbeten Persons in relief works			Valtion työllisyysvaroin lainsäätämässä ja avustamissa töissä I arbeten finansierade med statens sysselsättningslän eller understödd Workers in other works financed from relief funds
	Työttömyys-kortistoista sijoitetut Intagna i arbetslöshetsregister Registered unemployed	Työvoimaviranomaisten muuten sijoittamat Av arbetskraftsmyndigheterna annars placerade Other workers placed by employment officials	Muu työvoima Annan arbetskraft Other workers	
—	96	1 106	3 243	1 672
87	323	1 944	3 754	2 112
1 604	3 055	3 311	3 958	2 234
4 383	5 572	6 759	3 654	2 135
4 374	15 642	7 602	5 719	4 484
4 097	21 798	10 278	9 205	4 679
2 827	22 790	12 972	10 353	5 101
1 118	19 538	10 445	10 362	8 553
80	5 484	10 443	9 812	7 808
—	—	2 554	5 008	285
—	—	2 381	7 137	2 574
—	—	2 591	6 561	3 057
—	—	2 984	5 796	3 463
847	662	4 826	6 069	5 141
6 079	9 317	5 729	7 534	9 482
7 366	15 763	10 785	7 723	10 823
8 296	24 889	14 725	8 329	12 226

40. Osakeyhtiöiden lukumäärät ja osakepääomat sekä niissä tapahtuneet muutokset — Aktiebolagens antal och aktiekapital samt förändringarna i dessa — Number and share capital of joint stock companies

Vuosi ja neljännes År och kvartal Year and quarter	Kiinteistöjen omistus Fastighetsbesittning Real estate		Maatalous Lantushällning Agriculture		Teollisuus Industri Manufacturing		Siitä — Därav — Of which				Liikenne Samfärdsel Transport and communication		Kauppa Handel Commerce		Luotonanto ja vakuutus Kreditväsen o. försäkring Banking and insurance		Yhteensä ¹⁾ Summa ¹⁾ Total ¹⁾			
	Luku Antal No.	Osakepääoma Aktiekapital Milj.mrk. markkas	Luku Antal No.	Osakepääoma Aktiekapital Milj.mrk. markkas	Luku Antal No.	Osakepääoma Aktiekapital Milj.mrk. markkas	Metalliteollisuus Metallindustri Metals		Puu- ja paperiteollisuus Trä- o. pappersindustri Timber and paper		Luku Antal No.	Osakepääoma Aktiekapital Milj.mrk. markkas	Luku Antal No.	Osakepääoma Aktiekapital Milj.mrk. markkas	Luku Antal No.	Osakepääoma Aktiekapital Milj.mrk. markkas	Luku Antal No.	Osakepääoma Aktiekapital Milj.mrk. markkas	Luku Antal No.	Osakepääoma Aktiekapital Milj.mrk. markkas
							Luku Antal No.	Osakepääoma Aktiekapital Milj.mrk. markkas	Luku Antal No.	Osakepääoma Aktiekapital Milj.mrk. markkas										

Kokonaislukumäärät ja osakepääomat — Totalantal och aktiekapital — Total number and total share capital

1950 ^{31/12}	5 128	5 127	533	317	9 161	37 567	1 890	6 130	1 503	10 703	1 400	2 629	5 749	5 954	96	4 134	24 030	56 603
1951	5 323	7 583	540	332	9 408	43 164	1 960	7 741	1 520	12 363	1 423	2 559	5 982	7 105	94	5 819	24 813	67 567
1952	5 585	11 280	543	516	9 690	57 441	2 054	9 723	1 537	18 225	1 468	3 063	6 221	8 244	93	7 599	25 729	89 843
1953	5 877	15 168	547	694	9 872	61 419	2 123	10 989	1 550	18 399	1 484	3 274	6 439	8 916	96	7 723	26 502	99 025
1954	6 295	20 445	549	773	10 103	65 881	2 206	11 459	1 553	20 166	1 507	3 446	6 641	9 837	101	8 254	27 450	110 577
1955	6 763	27 198	556	812	10 320	74 019	2 289	14 151	1 557	20 275	1 531	3 888	6 800	11 873	101	11 166	28 389	131 041
1956 ^{31/3}	6 885	28 782	556	818	10 354	76 862	2 308	14 512	1 559	22 172	1 533	3 974	6 834	12 544	102	11 388	28 595	136 479
1956 ^{30/6}	6 990	31 368	556	826	10 376	79 394	2 317	14 917	1 559	22 579	1 542	4 033	6 849	12 607	103	11 404	28 760	141 919
1956 ^{30/9}	7 120	33 413	557	837	10 435	81 926	2 331	15 794	1 560	23 805	1 546	4 115	6 883	12 643	105	11 612	29 000	146 906

Perustetut osakeyhtiöt — Grundade aktiebolag — Joint stock companies established

1950	272	1 385	5	55	637	1 623	161	1 140	74	95	56	170	338	233	1	0	1 421	3 527
1951	239	2 044	15	15	373	917	99	65	50	275	39	48	261	172	—	—	1 025	3 288
1952	306	2 927	15	50	436	2 062	120	130	51	1 168	61	97	297	234	—	—	1 225	5 530
1953	318	3 449	13	22	359	478	101	129	45	1 18	46	124	292	255	3	7	1 110	4 422
1954	446	4 355	15	27	410	2 595	132	118	40	1 396	47	97	292	279	5	48	1 305	7 487
1955	498	6 053	19	36	392	513	124	124	41	89	42	67	270	385	—	—	1 305	7 198
1955 I	120	1 164	6	7	109	176	40	49	5	4	13	30	77	65	—	—	346	1 458
1955 II	134	1 684	4	13	99	109	33	30	16	26	9	12	61	61	—	—	328	1 896
1955 III	135	1 507	9	16	99	89	26	21	9	9	9	17	75	228	—	—	351	1 933
1955 IV	109	1 698	—	—	85	139	25	24	11	50	11	8	57	31	—	—	280	1 911
1956 I	129	1 504	2	6	74	165	27	25	2	5	9	9	60	59	1	200	296	1 960
1956 II	116	1 414	4	8	80	177	23	32	2	19	12	15	51	35	1	1	282	1 664
1956 III	135	1 754	2	11	89	176	24	35	3	2	9	33	59	43	2	200	317	2 264

Osakepääoman korotukset — Förhöjningar av aktiekapital — Increases of share capital

1950	94	411	7	16	536	9 154	117	1 935	54	2 684	76	681	305	1 474	17	1 050	1 079	12 826
1951	100	425	2	2	303	5 175	69	1 568	46	1 460	43	81	179	1 011	11	1 739	671	8 475
1952	131	780	4	15	375	12 366	72	1 858	50	995	74	424	216	934	16	1 810	878	16 980
1953	91	460	4	16	244	5 536	50	1 290	24	1 438	46	135	130	479	4	1 73	549	6 990
1954	87	961	2	55	207	2 438	44	396	26	761	43	105	90	572	5	483	463	4 650
1955	108	764	4	7	226	7 904	41	2 655	28	1 119	45	395	121	1 694	7	2 919	542	13 731
1955 I	24	226	1	1	62	1 049	13	542	8	51	9	285	24	419	1	1 300	130	3 288
1955 II	33	142	1	6	53	1 696	5	372	3	13	12	30	31	190	2	81	139	2 158
1955 III	21	94	1	0	54	1 056	16	146	4	6	10	33	30	68	2	1 418	126	2 686
1955 IV	30	302	1	0	57	4 103	7	1 595	13	49	14	47	36	1 017	2	120	147	5 599
1956 I	21	88	—	—	52	2 777	10	341	2	1 892	11	79	33	623	1	22	129	3 603
1956 II	36	1 178	1	2	51	2 443	8	104	4	384	17	71	25	71	4	28	144	3 958
1956 III	33	292	—	—	51	2 386	22	850	3	1 233	17	51	26	134	1	8	139	2 900

*Vararikon tehneet ja toimintansa lopettaneet osakeyhtiöt — Aktiebolag, vilka gjort konkurs, samt upplösta aktiebolag
Joint stock companies entered into bankruptcy, and dissolved*

1950	28	14	7	1	97	55	27	13	16	7	18	13	39	14	1	1	212	101
1951	46	17	7	2	120	426	29	22	30	22	17	11	31	19	2	34	242	514
1952	44	9	12	7	149	115	29	14	28	13	17	15	60	27	1	0	309	182
1953	31	23	9	4	164	1 552	35	151	28	954	32	50	78	55	1	30	337	1 719
1954	31	20	13	3	178	237	46	33	33	143	22	27	89	35	—	—	357	333
1955	31	58	12	4	174	163	41	75	35	31	18	20	113	53	—	—	366	347
1955 I	7	33	3	0	46	26	11	5	9	4	—	—	24	6	—	—	83	66
1955 II	12	12	3	1	43	32	14	12	2	10	10	12	32	12	—	—	107	108
1955 III	3	1	3	2	27	15	3	0	7	6	—	—	18	15	—	—	53	41
1955 IV	9	12	3	1	58	90	13	58	17	11	8	8	39	20	—	—	123	132
1956 I	11	12	1	0	40	42	8	5	1	0	7	2	23	9	—	—	90	70
1956 II	15	8	4	2	55	44	14	18	2	2	3	22	34	30	—	—	117	107
1956 III	7	2	1	0	30	17	9	3	2	2	5	2	24	136	—	—	74	159

¹⁾ Tähän sisältyvät myös kalastus, hotelli- ja ravintolaliike, arkkitehti-, asianajo- ja insinööritoimistot, elokuvateatterit ym.
²⁾ Här ingår även fiskeri, hotell- och restaurangrörelser, arkitektur-, advokat- o. ingenjörbyråer m.m.
³⁾ Including also fisheries, hotels and restaurants, architects' bureaus lawyers and solicitors, engineering offices, cinemas etc.

41. Virellepannut vararikot
Anhängiggjorda konkursmål
Bankruptcies

Vuosi ja neljännes År och kvartal Year and quarter	Yksityshenkilöt Privatpersoner Private persons					Osakeyhtiöt Aktiebolag Joint stock companies					Muut yhteisöt Andra sammanslutningar Others					Kaikkiaan Inalles Total
	Maanviljelys Jordbruk Agriculture	Kauppa Handel Commerce	Teollisuus Industri Manufact.	Muut Övriga Others	Yhteensä Summa Total	Maanviljelys Jordbruk Agriculture	Kauppa Handel Commerce	Teollisuus Industri Manufact.	Muut Övriga Others	Yhteensä Summa Total	Maanviljelys Jordbruk Agriculture	Kauppa Handel Commerce	Teollisuus Industri Manufact.	Muut Övriga Others	Yhteensä Summa Total	
	<i>Luku — Antal — Number</i>															
1951	—	1	6	147	154	—	4	46	32	82	—	—	—	3	3	239
1952	2	35	18	178	233	—	21	133	38	192	—	—	1	3	4	429
1953	3	111	47	217	378	—	40	136	57	233	—	—	—	1	1	612
1954	7	210	87	383	687	—	57	205	58	320	—	—	1	2	3	1 010
1955	8	179	93	330	610	—	58	139	37	234	—	3	1	1	5	849
*1956	25	260	138	205	628	—	133	107	57	297	—	11	6	3	20	945
1954 I	5	89	28	127	249	—	11	69	21	101	—	—	1	—	1	351
II	2	36	18	49	105	—	9	53	8	70	—	—	—	2	2	177
III	—	40	13	78	131	—	9	32	17	58	—	—	—	—	—	189
IV	—	45	28	129	202	—	28	51	12	91	—	—	—	—	—	293
1955 I	—	66	33	99	198	—	10	42	7	59	—	—	—	—	—	257
II	4	37	14	80	135	—	19	34	11	64	—	—	—	—	—	199
III	—	32	32	70	134	—	10	19	7	36	—	3	—	—	3	173
IV	4	44	14	81	143	—	19	44	12	75	—	—	1	1	2	220
*1956 I	8	52	28	66	154	—	45	29	20	94	—	4	4	1	9	257
II	4	68	46	46	164	—	27	20	9	56	—	3	1	—	4	224
III	7	57	30	50	144	—	32	28	11	71	—	1	1	1	3	218
IV	6	83	34	43	166	—	29	30	17	76	—	3	—	1	4	246

42. Valtionvelka
Statsskulden

State debt

Suomen Pankin taloustieteellisen tutkimuslaitoksen laskelmien mukaan

Enligt beräkningar utförda av Finlands Banks institut för ekonomisk forskning

Calculated by the Bank of Finland Institute for Economic Research.

	1954 XII	1955 XII	1956 VIII	1956 IX	1956 X	1956 XI
	Mrd. mk — 1 000 million markkas					
Lainat — Lån — Loans	53.6	54.1	54.4	53.9	53.8	54.3
IMF:lle annetut velkakirjat — Åt IMF utfärdade skuldsedlar — Promissory notes given to IMF	8.5	7.2	7.2	7.2	7.2	7.2
Ulkomainen velka — Utländsk skuld — External debt	62.1	61.3	61.6	61.1	61.0	61.5
Lainat — Lån — Loans	36.1	43.0	48.6	48.9	49.2	49.4
Vekseluotto — Växelnkredit — Bills	0.5	—	—	—	—	—
Korvausobligaatit ja niiden kaltaiset velkasitoumukset ¹⁾ — Ersättningsobligationer och dylika skuldförbindelser ¹⁾ — Indemnity bonds and similar commitments ¹⁾	8.8	6.8	6.8	6.9	7.0	7.0
Kassavelka (netto) — Kassaskuld (netto) — Cash debt (net)	4.3	5.9	11.9	15.2	11.3	11.3
Nettovelka Suomen Pankille — Nettoskuld till Finlands Bank — Net debt to Bank of Finland	6.3	12.0	18.1	10.9	14.3	15.1
Lyhytaikainen velka Postisäästöpankille — Kortfristig skuld till Postspärbanken — Short-term debt to Post Office Savings Bank	18.6	16.8	6.2	10.9	7.9	7.6
Minus: Kassavarat — Kassamedel — Cash holdings	— 20.6	— 22.9	— 12.4	— 15.6	— 10.9	— 11.4
Kotimainen velka — Inhemsk skuld — Internal debt	49.7	55.7	67.3	71.0	67.5	67.7
Koko velka — Hela skulden — Total debt	111.8	117.0	128.9	132.1	128.5	129.2

¹⁾ Ilman indeksikorotuksia.

²⁾ Utan index tillägg.

³⁾ Excluding index premiums.

43. Valtion kassatulot ja -menot
Statens kassainkomster och -utgifter
Cash revenue and expenditure of the State

Suomen Pankin taloustieteellisen tutkimuslaitoksen laskelmien mukaan — Enligt beräkningar utförda av Finlands Banks institut för

Tulot — Inkomster — Revenue	1953	1954	1955	1955 I—XI	1956 I—XI	1956 XI
	Mrd. mk — 1 000 million markkas					
Tulo- ja omaisuusvero (netto) ¹⁾ — Inkomst- och förmögenhetsskatt (netto) ¹⁾ — <i>Income and property tax (net)</i> ¹⁾	46.6	42.5	47.9	46.9	54.4	6.9
Bruttotuotto — Bruttoavkastning — <i>Gross receipts</i>	91.7	92.1	100.7	80.5	94.2	7.1
Veronpalautukset ja kuntien osuudet — Skatterestitution och kommunernas andelar — <i>Refunds and share of communes</i>	— 45.6	— 49.6	— 52.8	— 33.6	— 30.8	— 0.2
Muut välittömät verot — Övriga direkta skatter — <i>Other direct taxes</i>	0.9	0.9	1.0	0.9	0.8	0.1
Liikevaihtovero — Omsättningsskatt — <i>Purchase tax</i>	53.0	57.3	49.8	43.5	53.6	5.6
Tuontitulli — Importtull — <i>Import duties</i>	16.8	19.0	26.3	23.4	36.1	3.6
Tulot Oy Alkoholiliike Ab:sta ²⁾ — Inkomster från Oy Alkoholiliike Ab ²⁾ — <i>Revenue from Alcohol Monopoly</i> ²⁾	16.4	17.3	19.5	16.6	17.6	1.5
Tupakkavalmistevero — Accis på tobak — <i>Excise duty on tobacco</i> ..	9.9	10.4	11.2	10.1	12.0	1.2
Makeisvalmistevero — Accis på sötsaker — <i>Excise duty on sweetstuffs</i>	1.1	1.5	1.8	1.6	1.7	0.1
Kahvivero — Skatt på kaffe — <i>Excise duty on coffee</i>	1.3	0.5	—	—	—	—
Muut välilliset verot — Övriga indirekta skatter — <i>Other indirect taxes</i>	1.9	2.0	2.2	2.1	2.1	0.2
Leimaverö — Stämpelskatt — <i>Stamp duties</i>	6.0	6.7	8.2	7.4	8.1	0.6
Työnantajan lapsilisä- ja kansaneläkemaksut — Arbetsgivarnas barnbidrags- och folkpensionspremier — <i>Employers' payments for child allowances and national pensions</i>	17.9	18.7	20.9	18.3	19.1	1.7
Nettotulo rahastojen hinnantasaustoimista — Nettoinkomst av prisutjämning genom fonder — <i>Net receipts of price equalization by extra-budgetary funds</i>	3.3	4.0	7.6	6.1	—	—
Muut veronluontoiset tulot — Övriga inkomster av skattenatur — <i>Other revenue, similar to taxes</i>	3.3	4.9	3.8	3.2	3.4	0.4
Veronluontoiset tulot — Inkomster av skattenatur <i>Revenue similar to taxes</i>	177.9	185.7	200.2	180.1	208.9	21.9
Korot ja osingot — Räntor och dividender — <i>Interest and dividends</i>	3.1	3.5	3.8	2.5	2.8	0.1
Liikeryitysten nettovoitto — Affärsföretagens nettovinst — <i>Net profit of State enterprises</i>	4.6	5.2	3.9	0.0	—	—
Muut varsinaiset tulot — Övriga egentliga inkomster — <i>Other current revenue</i>	6.3	6.5	6.7	5.6	6.6	0.8
Varsinaiset tulot — Egentliga inkomster — <i>Current revenue</i>	191.9	200.9	214.6	188.2	218.3	22.8
Lainojen kuoletukset, omaisuuden myynnit ja liikeryitysten poistot — Återbetalning av lån, försäljning av egendom och affärsföretagens avskrivningar — <i>Repayment of loans, sales of property, and depreciation by State enterprises</i>	3.5	4.1	4.9	4.0	3.8	0.2
Rahastojen ja liikeryitysten varastojen vähennys (netto) — Minskning av fondernas och affärsföretagens förråd (netto) — <i>Decrease in inventories of extra-budgetary funds and State enterprises (net)</i> ..	1.6	8.1	0.1	2.0	2.3	— 0.4
Pääomatulot — Kapitalinkomster — <i>Capital revenue</i>	5.1	12.2	5.0	6.0	6.1	— 0.2
Tulot (paitsi lainat) — Inkomster (exkl. lån) — <i>Revenue (excl. loans)</i>	197.0	213.1	219.6	194.2	224.4	22.6
Ulkomaiset lainat — Utländska lån — <i>External loans</i>	0.0	0.0	2.6	2.6	1.6	0.6
Kotimaiset lainat — Inhemiska lån — <i>Internal loans</i>	3.6	11.2	10.8	8.9	10.6	0.3
Lainat — Lån — <i>Loans</i>	3.6	11.2	13.4	11.5	12.2	0.9
Vekseliluotto — Växelkredit — <i>Bills</i>	+ 3.4	— 2.9	— 0.5	— 0.5	—	—
Vieraat varat — Främmande medel — <i>Private funds</i>	+ 0.3	— 0.4	+ 1.9	+ 0.6	+ 1.0	—
Kassavelka (netto) — Kassaskuld (netto) — <i>Cash debt (net)</i>	— 0.3	— 6.9	+ 0.9	+ 1.7	+ 3.2	— 0.0
Vajaus (+) tai ylijäämä (—) — Underskott (+) eller överskott (—) — <i>Deficit (+) or surplus (—)</i>	+ 3.4	— 10.2	+ 2.3	+ 1.8	+ 4.2	— 0.0
Yhteensä — Summa — <i>Total</i>	204.0	214.1	235.3	207.5	240.8	23.5

¹⁾ Tulot Oy Alkoholiliike Ab:sta sisältävät myös yhtiön maksaman tulo- ja omaisuusveron.

²⁾ Inkomsterna från Oy Alkoholiliike Ab omfattar även av bolaget erlagd inkomst- och förmögenhetsskatt.

³⁾ Revenue from Alcohol Monopoly includes the income and property tax paid by it.

ekonomisk forskning — Calculated by the Bank of Finland Institute for Economic Research.

Menot — Utgifter — Expenditure	1953	1954	1955	1955 I—XI	1956 I—XI	1956 XI
	Mrd. mk — 1 000 million markkas					
Valtionvelan korot — Räntor på statsskuld — Interest on State debt	5.0	5.4	5.4	4.8	5.0	0.1
Liikeyritysten nettotappio — Affärsföretagens nettoförlust — Net loss of State enterprises	—	—	—	—	2.2	— 0.0
Lapsilisät — Barnbidrag — Child allowances	19.2	19.5	19.7	19.5	19.8	4.8
Vanhuusavustukset — Alderdomsunderstöd — Old age allowances	2.8	2.7	2.4	2.3	2.0	0.4
Kansaneläkkeiden lisäeläkkeet — Tillägg till folkpensionerna — Supplementary national pensions	1.9	2.3	2.6	2.6	2.9	0.1
Kansaneläkemaksujen siirto KELA:lle — Överföring av folkspensionspremier till FPA — Transfer of national pension premiums to National Pensions Fund	2.9	4.2	3.8	3.0	3.7	0.0
Sotainvalidikorvaukset — Ersättning till krigsinvaliderna — Compensation to war-disabled	5.6	5.5	6.3	5.8	7.1	0.5
Korvausobligatioiden ja Holding-osuustodistusten kuoletuksien indeksikorotuksineen — Amorteringar (inkl. indextillägg) av ersättningsobligationer och Holding-andelsbevis — Redemption (incl. index premiums) of indemnity bonds and Holding certificates	11.7	11.5	11.2	10.3	0.1	0.0
Tukipalkkiot — Subventioner — Subsidies	7.6	12.3	25.5	21.6	30.8	2.4
Nettomeno rahastojen hinnantasauostimista — Nettoutgift för prisutjämning genom fonder — Net payments on price equalization by extra-budgetary funds	—	—	—	—	1.3	— 0.2
Maatalouden tukeminen ja asutustoiminta — Lantbruksunderstöd och kolonisationen — State aid to agriculture	6.9	5.8	5.6	4.5	4.4	0.5
Valtionapu kansa- ja oppikouluille — Statsbidrag till folk- och lärdomsskolor — State aid to communal and private schools	14.0	13.5	13.3	12.4	17.2	1.6
Maanteiden kunnossapito — Underhåll av landsvägar — Maintenance of roads	4.6	5.2	6.1	4.9	5.6	0.8
Muut varsinaiset menot — Övriga egentliga utgifter — Other current expenditure	58.6	64.6	66.4	54.9	68.5	7.5
Varsinaiset menot — Egentliga utgifter — Current expenditure	140.8	152.6	168.3	146.8	170.6	18.5
Realisoiotukset — Realinvesteringar — Real investments	31.7	30.1	32.8	27.8	35.3	3.3
Siiä työttömyysmäärärahoin — Därav med arbetslöshetsanslag — Of which by unemployment grants	13.7	15.4	13.5	12.5	17.2	1.2
Rahastojen ja liikeyritysten varastojen lisäys (netto) — Ökning av fondernas och affärsföretagens förråd (netto) — Increase in inventories of extra-budgetary funds and State enterprises (net)	—	—	—	—	—	—
Osakeostot — Aktieköp — Purchases of shares	0.5	0.5	2.5	2.4	2.7	—
Osuus Kansainväliselle Valuuttarahastolle — Andel till Internationella Valutafonden — Subscription to IMF	—	—	1.2	—	—	—
Lainananto — Utlänning — Lending	25.3	21.2	22.8	—	—	—
Muut pääomamenot — Övriga kapitalutgifter — Other capital expenditure	0.4	0.4	1.7	24.8	26.4	1.4
Pääomamenot — Kapitalutgifter — Capital expenditure	57.9	52.2	61.0	55.0	64.4	4.7
Menot (paitsi kuoletuksia) — Utgifter (exkl. amorteringar) — Expenditure (excl. redemption)	198.7	204.7	229.3	201.6	235.0	23.2
Ulkomaiset kuoletuksia — Utländska amorteringar — Redemption of external loans	2.7	3.0	2.1	2.1	1.7	0.3
Kotimaiset kuoletuksia — Inhemiska amorteringar — Redemption of internal loans	2.6	6.4	3.9	3.8	4.1	0.0
Kuoletuksia — Amorteringar — Redemption	5.3	9.4	6.0	5.9	5.8	0.3
Yhteensä — Summa — Total	204.0	214.1	235.3	207.5	240.8	23.5

44. Kansantulo — Nationalinkomsten — National income

Vuosi År Year	Nettokansantuote tuotantokustannushintaan — Nettonationalprodukt till produktionskostnad <i>Net domestic product at factor cost</i>									
	Maatalous Lantbruk <i>Agriculture</i>	Metsästys ja kalastus Jakt och fiske <i>Hunting and fishing</i>	Metsä- talous Skogsbruk <i>Forestry</i>	Teollisuus ja käsityö Industri o. hantverk <i>Manufac- turing and handicrafts</i>	Rakennus- toiminta Byggnads- verksamhet <i>Con- struction</i>	Liikenne Samfärdsel <i>Transport and communi- cation</i>	Kauppa, pankit, vakuutus Handel, banker, försäkringar <i>Commerce, banking, insurance</i>	Julkisen toiminta Offentlig verksamhet <i>General government</i>	Muut pal- velukset Övriga tjänster <i>Other services</i>	Yleiset vä- hennykset Allmänna avdrag <i>General deduction items</i>
	Mrd. mk — 1 000 million markkas									
1926	4.13	0.11	2.79	4.41	0.86	0.90	2.26	1.37	2.22	0.65
1934	4.10	0.15	2.83	5.38	0.62	1.26	2.47	1.83	2.35	0.64
1935	4.43	0.16	2.88	5.48	0.77	1.32	2.62	1.96	2.39	0.63
1936	4.86	0.16	3.20	6.39	0.99	1.43	2.88	2.04	2.50	0.67
1937	5.57	0.19	4.52	7.88	1.30	1.69	3.36	2.20	2.61	0.71
1938	5.73	0.20	4.89	7.65	1.46	1.77	3.65	2.35	2.81	0.77
1939	6.10	0.18	4.27	7.23	1.62	2.03	3.72	2.71	2.95	0.80
1940	6.19	0.22	3.98	7.49	1.61	2.09	4.12	6.13	2.88	0.96
1941	6.45	0.27	5.66	9.53	1.88	2.07	4.76	8.83	2.99	1.45
1942	7.63	0.43	7.26	11.81	1.91	2.48	5.67	11.24	3.12	1.56
1943	10.93	0.42	9.38	16.05	2.29	3.01	6.85	13.20	3.42	1.41
1944	11.89	0.46	9.14	16.79	2.29	2.86	7.83	17.42	3.75	2.06
1945	21.03	0.71	14.22	29.47	5.02	4.79	12.01	9.45	4.62	2.14
1946	27.77	1.79	29.18	47.25	8.33	8.65	18.83	11.69	5.89	3.01
1947	51.91	2.11	30.73	65.39	14.54	13.19	25.67	17.36	7.88	4.44
1948	64.94	2.54	36.21	98.53	20.40	18.05	37.57	24.51	10.03	6.00
1948 ²⁾	61.24	2.54	34.20	96.53	23.64	19.26	32.51	24.59	12.27	—
1949	54.03	2.06	26.80	104.97	30.27	22.60	38.88	27.66	15.41	—
1950	63.42	2.21	37.55	132.13	37.66	29.15	53.33	40.26	19.63	—
1951	77.69	2.18	91.62	202.80	51.62	41.32	70.46	50.72	26.46	—
1952	79.83	2.87	73.88	194.52	56.38	41.90	76.79	55.29	31.53	—
1953	83.03	3.33	62.94	193.70	60.16	42.34	77.02	59.19	33.67	—
1954	81.69	3.61	79.00	221.08	65.61	45.60	82.42	62.54	40.45	—
*1955	89.12	4.22	92.32	249.84	69.32	54.97	92.89	72.13	44.88	—

Vuosi År Year	Nettokansan- tuote tuotanto- kustannushintaan Nettonational- produkt till produktions- kostnad <i>Net domestic product at factor cost</i>	Nettokansan- tuote markkina- hintaan ¹⁾ Nettonational- produkt till marknadpris ¹⁾ <i>Net domestic product at market prices¹⁾</i>	Bruttokansan- tuote markkina- hintaan Bruttonational- produkt till marknadpris <i>Gross domestic product at market prices</i>	Reaalikansan- tuotteen indeksi Index för den reala national- produkten <i>Index of real domestic product</i>	Tuotantoindeksejä Produktionsindexserier <i>Indices of production</i>			
					Maatalous Lantbruk <i>Agriculture</i>	Metsä- talous Skogsbruk <i>Forestry</i>	Teollisuus Industri <i>Industry</i>	Rakennus- toiminta Byggnads- verksamhet <i>Con- struction</i>
	Mrd. mk — 1 000 million markkas							
1926	18.40	19.79	..	64	65	97	47	63
1934	20.35	22.39	..	83	89	106	68	59
1935	21.38	23.57	..	85	87	102	74	68
1936	23.78	26.17	..	90	89	107	83	84
1937	28.61	31.27	..	99	97	118	97	95
1938	29.74	32.54	..	100	100	100	100	100
1939	30.01	32.76	..	97	101	82	98	103
1940	33.75	36.44	..	86	79	61	73	80
1941	40.99	46.09	..	91	66	68	75	74
1942	49.99	58.02	..	95	64	67	78	61
1943	64.14	73.86	..	104	73	72	89	60
1944	70.37	79.61	..	102	66	61	83	53
1945	99.18	108.30	..	87	62	67	87	91
1946	156.37	181.50	..	98	67	110	105	105
1947	224.34	254.08	..	104	70	100	117	132
1948	306.78	359.91	395.72	111	84	84	133	138
	1948 = 100							
1949	322.68	382.09	425.05	105	114	79	105	117
1950	415.34	482.79	536.28	111	116	86	113	120
1951	614.87	706.45	784.99	122	120	107	131	122
1952	612.99	716.74	803.89	121	119	103	125	121
1953	615.38	714.71	815.82	123	122	90	133	137
1954	682.00	784.10	891.34	135	125	108	152	146
*1955	769.69	866.05	985.27	143	120	116	169	145

¹⁾ Nettokansantuote markkinahintaan = nettokansantuote tuotantokustannushintaan + välilliset verot — tukipalkkiot — ²⁾ Elinkeinojakoa on muutettu niin, että se entistä paremmin vastaa YK:n vahvistamaa kansainvälistä ryhmittelyä.

¹⁾ Nettonationalprodukt till marknadpris = nettonationalprodukt till produktionskostnad + indirekta skatter — subventioner — ²⁾ Indelingen i näringsgrenar har ändrats så att den närmare motsvarar den av FN fastslagna internationella grupperingen.

¹⁾ Net domestic product at market prices = net domestic product at factor cost + indirect taxes — subsidies.

45. Poliisin tietoon tulleet rikokset sekä juopumuspidätykset — Brott, som kommit till polisens kännedom samt anhållanden för fylleri
Offences known to the police and persons taken into custody for drunkenness

Rikoksiin sisältyvät vuoden 1954 alusta lähtien myös tulliviranomaisten tietoon tulleet tullirikokset.
 Bland brotten ha från ingången av År 1954 medräknats också tullbrott, som kommit till tullmyndigheternas kännedom
Offences against custom-law, known to the custom authorities are included since 1954.

Vuosi ja kuukausi År och månad Year and month	Kaikki rikokset Samtliga brott <i>All offences</i>	Väkivalta virkamiehistä vastaan Våld mot tjänstemän <i>Assault against a state official</i>	Haitanteko virkamiehelle Hindrande av tjänstemän <i>Impeding a state official in the discharge of his duty</i>	Siveällisyysrikokset Sedlighetsbrott <i>Moral offences</i>	Asiakirjan väärennys Förfälskning av urkund <i>Falsification of document</i>	Salakuljetus Luren-drejeri <i>Smuggling</i>	Syytteen johtanut juopumus Fylleri, som lett till åtal <i>Drunkennes leading to prosecution</i>	Murha, täytetty rikos Mord, fullbordat brott <i>Murder, completed crime</i>	Tappo tai kuoleman aiheuttanut pahoinpitely Dråp eller misshandel med dödlig påföljd <i>Man-slaughter or wounding occasioning death</i>	Muu pahoinpitely Annans misshandel <i>Other wounding</i>	Lapsenmurha, Barnamord <i>Infanticide</i>
1951.....	215 680	560	1 271	896	1 044	..	65 893	34	77	6 305	18
1952.....	226 954	484	1 299	737	754	..	69 938	38	94	6 154	27
1953.....	243 154	509	1 222	667	894	..	68 917	50	74	6 021	26
1954.....	237 899	475	1 227	739	852	1 571	67 158	40	76	6 210	19
1955.....	234 618	449	1 220	670	854	1 921	71 064	39	71	5 941	20
1955 VII	20 773	33	125	68	58	113	7 045	3	10	593	—
VIII	22 510	44	115	86	94	220	7 317	2	10	608	2
IX	22 455	49	105	60	68	182	7 034	5	4	583	—
X	24 315	41	115	63	95	205	7 118	1	4	630	2
XI	19 793	52	105	60	78	227	5 348	1	2	455	1
XII	16 791	34	75	26	66	150	4 563	3	7	415	—
*1956 I	16 844	36	92	54	80	102	4 453	3	9	422	3
II	16 169	33	73	43	76	74	4 172	—	4	370	1
III	13 909	41	137	69	70	68	3 919	2	1	381	2
IV	20 604	41	137	91	117	75	6 500	—	6	415	1
V	19 984	29	85	56	84	107	5 814	3	8	412	2
VI	20 666	33	91	58	45	127	7 347	1	8	500	1
VII	21 751	56	82	64	54	163	7 058	1	6	518	1
VIII	21 911	45	81	43	63	216	7 194	3	7	480	1
IX	22 526	49	102	57	61	259	6 750	2	6	512	—

Vuosi ja kuukausi År och månad Year and month	Varkansnäpistäminen, murto Stöld, snatteri, inbrott <i>Larceny, petty larceny, breaking</i>	Kavaltaminen Försvinnning <i>Embezzlement</i>	Ryöstö Rån <i>Robbery</i>	Varastetun tavaran kätkeminen Döljande av tjuvgods <i>Receiving of stolen goods</i>	Petos Bedrägeri <i>Fraud</i>	Väkijoumien luvaton valmistus Olovlig tillverkning av alkohol-drycker <i>Illicit distillation of spirits</i>	Väkijoumien luvaton myynti Olovlig försäljning av alkohol-drycker <i>Illicit sale of spirits</i>	Väkijoumien luvaton maahantuonti Olovlig införsel av alkohol-drycker <i>Illicit import of spirits</i>	Muut väkijoumalakia vastaan tehdyt rikokset Övriga brott mot lagen om alkohol-drycker <i>Other offences against the Law on Alcoholic Beverages</i>	Moottoriajoneuvoliikenne-rikokset Brott mot bestämmelser ang. trafik med motorfordon <i>Offences against Driving Regulations</i>	Juopumuspidätykset ilman syytettä Fylleri-anhållanden utan åtal <i>Arrests for drunkenness without prosecution</i>
1951.....	24 029	2 374	193	428	5 387	1 205	2 868	..	7 495	35 290	70 628
1952.....	22 585	2 304	265	469	6 155	1 100	2 826	..	6 902	43 965	69 688
1953.....	24 744	2 766	211	445	6 072	1 402	3 323	..	5 055	55 395	65 463
1954.....	22 558	2 564	221	276	6 631	1 565	3 249	635	5 574	53 906	60 217
1955.....	22 216	2 480	186	276	5 987	1 143	3 349	1 243	5 275	65 366	59 362
1955 VII	2 176	224	17	13	440	94	190	..	471	5 632	5 815
VIII	2 572	184	27	21	560	167	267	..	580	5 457	5 564
IX	2 460	189	23	12	494	117	320	..	483	5 660	5 423
X	2 484	240	21	48	548	144	434	..	558	6 867	5 613
XI	1 887	210	15	33	647	87	357	..	413	5 702	4 441
XII	1 586	168	8	25	481	80	276	..	372	5 183	4 117
*1956 I	1 502	198	6	15	618	105	235	..	393	5 199	3 974
II	1 389	193	6	24	588	35	171	..	256	6 011	3 870
III	1 433	105	10	23	321	90	118	..	223	4 047	3 310
IV	2 184	212	15	25	575	60	248	..	396	5 991	5 268
V	2 191	174	12	34	566	98	162	..	329	5 833	4 453
VI	2 168	161	18	13	454	117	181	..	602	5 244	4 955
VII	2 290	180	18	9	435	108	165	..	516	6 654	5 213
VIII	2 518	188	26	13	539	233	183	..	456	6 166	5 100
IX	2 588	215	29	33	493	97	226	..	509	6 416	4 913

46. Ilmoitetut sairaustapaukset — Anmälda sjukdomsfall — Registered cases of illness

Numerointi Lääkintöhallituksen 19. 3. 1952 vahvistaman kuolinsyynimistön mukaan.
 Numreringen enligt den av Medicinalstyrelsen 19. 3. 1952 fastställda dödsorsaksnomenklaturen.
 Coding according to the List of Causes of Death approved by the Medical Board of Finland on March 19, 1952.

Vuosi ja kuukausi År och månad Year and month	Hengityselinten tuberkuloosi Tuberkulos i respirationsorganen <i>Tub. organorum respirationis</i>		Kuppa — Syfilis — Syphilis						Tippuri Dröppel <i>Gonorrhoea</i>		Lavan-tauti Tyfus <i>abdominalis</i>	Pikku-lavan-tauti Paratyfus <i>Paratyphus</i>	Puna-tauti Rödsot <i>Dysenteria</i>
			Synnynnäinen Medfödd <i>Congenita</i>		Varhaisasteinen Tidig <i>Primaria</i>		Myöhäisasteinen Sen <i>Tarda</i>						
	Mp. Mk. M.	Np. Kvk. F.	Mp. Mk. M.	Np. Kvk. F.	Mp. Mk. M.	Np. Kvk. F.	Mp. Mk. M.	Np. Kvk. F.	Mp. Mk. M.	Np. Kvk. F.			
	(N:o 001—008)									(N:o 030)	(N:o 040)	(N:o 041)	(045—048)
1951	10 284	11	13	128	114	296	474	4 373	1 433	129	935	31	
1952	10 853	7	12	79	60	247	420	3 788	1 234	59	557	21	
1953	10 437	12	7	44	24	185	277	3 962	1 225	90	649	17	
1954	8 779	5	3	39	18	122	189	4 269	1 416	123	1 471	25	
1955	8 083	1	1	22	8	116	129	4 214	1 398	114	1 277	47	
1956		—	—	22	9	63	85	3 641	1 079	71	1 117	31	
1956 II	..	—	—	—	—	3	4	204	73	6	40	4	
1956 III	..	—	—	—	—	6	5	195	77	4	58	1	
1956 IV	..	—	—	3	—	5	6	283	77	4	67	2	
1956 V	..	—	—	3	1	5	9	275	61	12	168	—	
1956 VI	..	—	—	2	2	5	5	354	90	3	238	—	
1956 VII	..	—	—	2	2	4	6	393	112	3	141	2	
1956 VIII	..	—	—	2	2	1	6	394	88	2	78	10	
1956 IX	..	—	—	1	1	7	5	351	109	2	113	—	
1956 X	..	—	—	1	—	6	13	340	108	9	74	3	
1956 XI	..	—	—	1	1	7	8	298	105	13	74	—	
1956 XII	..	—	—	3	—	6	11	265	75	7	31	1	
1957 I	194	126	—	—	1	3	7	293	98	10	39	—	

Vuosi ja kuukausi År och månad Year and month	Tull-rokko Scharla-kansfeber <i>Scarlatina</i>	Nielerisa-tulehdus Angina <i>streptococcica</i>	Kurkku-mätä Difteri <i>Diph-teria</i>	Hinku-yskä Kikboista <i>Pertussis</i>	Kulku-tau-dia luon-talvokalvon-tulehdus Epidemisk hjärnhinne-inflamma-tion <i>Meningitis epidemica, meningo-coccica</i>	Lapsihalvaus Barnförlamning <i>Poliomyelitis anterior acuta</i>		Tuhka-rokko Mässling <i>Morbilli</i>	Vesi-rokko Vatt-koppor <i>Vari-cellae</i>	Sikotauti Pässjuka <i>Parotitis epidemica infectiosa</i>	Tarttuva-kelta-tauti Sinitto-sam-gulsot <i>Hepatitis infectiosa</i>	Lapa-mato Band-mask <i>Diphyllo-bothriasis</i>
						Yhteensä Summa Total	Halvaan-tuneita Med förlamning Cum paralyysi					
	(N:o 050)	(N:o 051)	(N:o 055)	(N:o 056)	(N:o 057)		(N:o 085)	(N:o 087)	(N:o 089)	(N:o 092)	(N:o 126.0)	
1951	22 341	68 387	628	11 701	89	150	..	30 069	10 517	3 325	2 952	..
1952	15 296	86 268	365	18 969	77	82	..	30 996	12 460	11 129	3 683	..
1953	10 880	81 402	284	31 956	82	316	..	17 147	12 090	18 904	3 938	..
1954	13 347	96 985	136	6 821	91	790	..	37 066	13 178	13 782	6 564	19 087
1955	9 205	93 344	64	3 534	85	370	327	20 040	13 631	10 614	6 893	29 356
1956	10 452	113 364	29	3 430	88	766	619	23 094	16 439	17 384	7 212	32 483
1956 II	1 328	9 770	3	131	6	9	9	2 329	1 438	2 352	714	2 438
1956 III	1 243	9 436	1	206	10	10	10	2 263	1 292	2 680	652	2 568
1956 IV	1 095	8 521	2	267	4	33	26	2 244	1 276	2 497	547	2 765
1956 V	1 523	8 589	6	185	4	37	33	2 795	1 057	2 064	475	2 503
1956 VI	851	7 247	4	260	3	33	26	2 061	959	994	474	2 545
1956 VII	264	7 038	7	257	7	72	61	857	426	585	455	2 797
1956 VIII	335	8 598	1	260	4	124	93	605	553	450	598	3 135
1956 IX	528	9 561	—	297	10	174	144	675	858	413	550	2 489
1956 X	817	11 043	1	387	12	166	131	1 280	1 791	736	746	3 550
1956 XI	937	11 877	—	447	8	73	55	2 433	2 423	1 083	645	2 741
1956 XII	676	10 686	2	589	4	21	18	3 845	2 289	1 235	596	2 543
1957 I	858	10 334	2	1 080	10	14	13	7 390	2 117	1 440	603	3 142

46. Ilmoitetut sairaustapaukset (jatk.) — Anmälda sjukdomsfall (forts.) — Registered cases of illness (cont.)

Vuosi ja kuukausi År och månad Year and month	Syyhy Skabb <i>Scabies</i>	Reumaattinen kuume. (niveleru-matismi) Reuma-tisk feber (ledgångs-reumatism) <i>Febris rheumatica</i>	Vilustumis-taudit För-kyllnings-sjukdomar <i>Infectio acuta nasopharyn-gotrachea-lis</i>	Influ-enssa Influenza	Lohko-keuhko-kuume Kruppös lungin-flamma-tion <i>Pneumonia lobaris</i>	Katarraal-nen keuh-kokuume Kattarral lungin-flamma-tion <i>Broncho-pneumonia</i>	Äkillinen maha- ja suolitulehdus Akut mag- och tarminflammation <i>Gastroenteritis et colitis non ulcerosa acuta</i>			Kuumee-ten kes-kenmeno Fieberfrä missfall <i>Abortus sepsi, toxicosi non indi-cata</i>	Kuumei-nen kes-kenmeno Febrila missfall <i>Abortus infectus</i>	Lapsi-vuode-kuume Barn-sängs-feber <i>Sepsis puerpera-rum</i>
							Ikä alle 28 vrk. Ålder un-der 28 dygn Age under 28 days	Ikä 28 vrk. — 2 vuotta Ålder 28 dygn — 2 år Age 28 days to 2 years	Ikä yli 2 vuotta Ålder över 2 år Age over 2 years			
	(N:o 135)	(N:o 400, 401)	(N:o 475)	(N:o 481)	(N:o 490)	(N:o 491)	(N:o 571. 0.—1, 764)			(N:o 650)	(N:o 651)	(N:o 681)
1951....	1 914	1 707	123 867	99 358	5 543	22 646	41 541			5 975	1 336	300
1952....	736	1 812	123 959	18 289	5 084	21 511	35 225			6 668	1 416	278
1953....	420	1 896	134 853	159 898	5 736	27 290	43 502			6 727	1 433	235
1954....	273	2 003	138 907	13 576	4 129	21 002	47 066			7 107	1 818	302
1955....	208	2 312	188 430	129 048	4 192	22 782	2 431	16 493	35 094	5 648	1 778	273
1956....	216	2 632	173 855	14 652	4 574	20 393	1 038	19 364	32 571	4 906	1 790	111
1956 II	27	201	17 809	2 064	420	2 160	147	1 506	2 714	403	149	20
III	16	217	15 708	1 998	414	2 173	161	1 503	2 620	372	138	19
IV	13	216	19 081	3 188	401	2 060	224	1 895	3 299	410	121	11
V	12	219	15 510	1 304	557	1 986	37	1 700	2 879	399	132	2
VI	14	240	9 793	369	382	1 368	49	1 873	2 935	353	145	6
VII	16	255	7 951	180	319	958	68	2 362	3 510	379	159	5
VIII	28	216	9 575	263	218	914	33	1 850	3 095	410	189	4
IX	17	212	12 096	579	300	1 153	36	1 455	2 298	427	165	4
X	22	192	14 705	647	350	1 403	19	1 256	2 159	457	172	2
XI	23	215	16 782	785	328	1 669	18	1 174	2 060	434	138	2
XII	17	221	16 204	845	442	1 901	8	1 376	2 504	425	131	5
1957 I	21	245	18 936	1 408	389	2 074	47	1 647	2 891	395	182	5

47. Kuolemansyyt — Dödsorsaker — Causes of death

Numerointi Lääkintöhallituksen 19. 3. 1952 vahvistaman kuolinsyynimistön mukaan.
Numreringen enligt den av Medicinalstyrelsen 19. 3. 1952 fastställda dödsorsaksnomenklaturen.
Coding according to the List of Causes of Death approved by the Medical Board of Finland on March 19. 1952.

Vuosi ja kuukausi År och månad Year and month	Hengitys-elinten tuberkuloosi Tuberkulos i respira-tionsor-ganen <i>Tub. organorum respira-tionis</i>	Muu tuberkuloosi Annans tuberkulos <i>Tub. formae aliae</i>	Pahanlaa-tuiset kas-vaimet Malign tumör <i>Neoplas-mata maligna</i>	Keskus-hermoston verisuoni-ton sairaudet Centrala nervsyst. kärlsjuk-domar <i>Morbi e laes. vas. intracra-nialium</i>	Sydän-taudit Hjärtsjuk-domar <i>Morbi cordis</i>	Muut veren-kiertoelin-ten taudit Övriga sjukdomar i cirkula-tionsor-ganen <i>Alii morbi org. circula-tionis</i>	Keuhko-kuume Lung-inflamma-tion <i>Pneumonia</i>	Raskaus-tilan yms. taudit Havande-skaps-o.a.d. sjukdomar <i>Morbi gravidarum etc.</i>	Synnyn-epämuod-y.m. Medfödda missbildn.m.m. <i>Malef. cong. etc.</i>	Tapaturma Olyckshän-delse eller våda <i>Casus mortiferi</i>	Itsemurha Själv-mord <i>Suicidium</i>
1951....	2 961	429	5 776	4 968	9 004	1 449	1 745	113	637	1 809	636
1952....	2 075	284	5 974	4 891	9 575	2 402	1 842	118	704	1 827	722
1953....	1 684	164	6 157	4 942	9 494	2 563	1 951	121	786	2 058	722
1954....	1 551	146	6 090	4 882	9 485	2 543	1 833	96	773	1 941	793
1955....	1 653	120	6 185	5 103	10 304	2 667	1 920	94	827	2 013	846
*1956....	1 467	125	6 100	5 096	10 232	2 658	1 191	82	838	2 019	896
*1956 I	125	6	540	501	934	283	148	8	82	137	48
II	118	14	481	472	922	250	102	1	71	155	48
III	124	18	461	415	911	204	98	7	62	100	65
IV	136	10	477	387	816	207	117	5	79	135	84
V	156	15	556	414	919	223	119	4	80	195	116
VI	106	10	424	367	697	194	69	5	74	206	73
VII	131	11	576	457	840	207	85	5	66	264	92
VIII	99	9	525	392	736	188	71	9	64	182	73
IX	111	4	494	355	714	203	69	8	53	158	72
X	120	12	560	417	907	223	97	7	75	174	78
XI	125	12	497	429	893	229	104	7	56	154	64
XII	116	4	509	490	943	247	112	16	76	159	83

Autokanta joulukuun 31 p:nä 1956

Bilbeståndet den 31 december 1956

Automobiles on 31 December 1956

Tilastollisessa päätoimistossa suoritettiin maan autokannan kokonaislaskenta vuoden 1956 maaliskuun 31 p:nä olleen tilanteen mukaan. Laskennan tulokset julkaistiin „Tilastokatsauksissa” 1). Nyt suoritettun autokantalaskennan perustana on pidetty edellä mainittua kokonaislaskentaa. Kun lääninhallitusten, moottoriajoneuvorekisteristä on erityisellä lomakkeella saatu tiedot sekä rekisteriin merkityistä uusista autoista että rekisterissä olleiden autojen kohdalla tapahtuneista muutoksista, on laskentapäivän autokanta saatu selville suorittamatta erityistä kokonaislaskentaa.

Laskennan yhteydessä on myöskin voitu korjata eräitä puutteellisuuksia, joita esiintyi kokonaislaskennassa. Tehdyt muutokset eivät kuitenkaan ole vaikuttaneet sanottavasti laskennan lopputulokseen.

Vuoden 1957 alusta alkaen perustuvat virallisessa tilastossa julkaistavat autokantaa käsittelevät tiedot nyt suoritettuun laskentaan. Sensijän, että vuoden 1956 marras-

Inom Statistiska centralbyrån utfördes senaste år en totalinventering av bilbeståndet. Den gällde läget den 31 mars 1956, och resultatet publicerades i „Statistiska översikter” 1). Denna totalinventering har nu kunnat tjäna som bas för den nya inventering av bilparken som utförts. Genom att man sedan dess har insamlat uppgifter om alla förändringar i bilparken, har dennas storlek och struktur vid den nya inventeringstidpunkten kunnat kartläggas utan någon ny totalinventering. På speciella blanketter har uppgifter insamlats från länsstyrelsernas motorfordonsregister rörande alla nya bilar som införts i registret och om förändringarna beträffande de bilar som redan funnits upptagna i registret.

Vid den nya inventeringen har även vissa bristfälligheter i totalinventeringen kunnat korrigeras. Rättelserna har dock inte nämnvärt inverkat på inventeringens slutresultat.

De uppgifter om bilparken som publiceras i den officiella statistiken kommer att fr. o. m. början av år 1957 grunda sig på den nu utförda inventeringen. Medan man

1) O. Karttunen, Autokanta maaliskuun 31 p:nä 1956, Tilastokatsauksia 1956: 8.

1) O. Karttunen, Bilbeståndet den 31 mars 1956, Statistiska översikter 1956: 8.

1. Autot lääneittäin — Bilar länsvis —

Lääni Län County	Auton laatu — Bilens beskaffenhet —				
	Henkilöautot — Personbilar Cars		Farmariautot Stationsvagnar Station wagons	Kuorma-autot — Lastbilar Lorries	
	yhteensä summa - total	ammatt. yrkesm. professional		yhteensä summa total	ammatt. yrkesm. professional
Uudenmaan — Nylands	28 187	1 797	2 379	9 832	4 065
Helsinki — Helsingfors	18 441	1 059	1 446	5 836	2 115
Turun-Porin — Åbo-Björneborgs	17 773	1 357	1 341	7 412	3 861
Turku — Åbo	4 354	189	310	1 677	579
Ahvenanmaa — Åland	868	102	35	221	136
Hämeen — Tavastehus	15 530	1 028	1 239	6 393	3 013
Tampere — Tammerfors	3 981	132	379	1 473	410
Kymen — Kymmene	7 719	714	575	3 188	1 707
Mikkelin — S:t Michels	3 950	686	291	2 090	1 241
Kuopion — Kuopio	5 890	1 117	437	3 857	2 503
Vaasan — Vasa	13 707	1 300	837	6 111	3 265
Oulun — Uleåborgs	5 632	748	539	3 946	2 646
Lapin — Lapplands	3 115	637	332	2 323	1 520
Koko maa — Hela riket — Whole country	102 371	9 486	8 005	45 373	23 957
Kaupungit ja kauppalat — Städer o. köpingar — Towns and market towns	54 916	3 187	4 477	22 084	8 375
Maalaiskunnat — Landskommuner — Rural communes	47 455	6 299	3 528	23 289	15 582

Autokanta vuosina 1926—1939 ja 1946—1955 — Bilbeståndet åren 1926—1939 och 1946—1955
Automobiles in 1926—1939 and 1946—1955

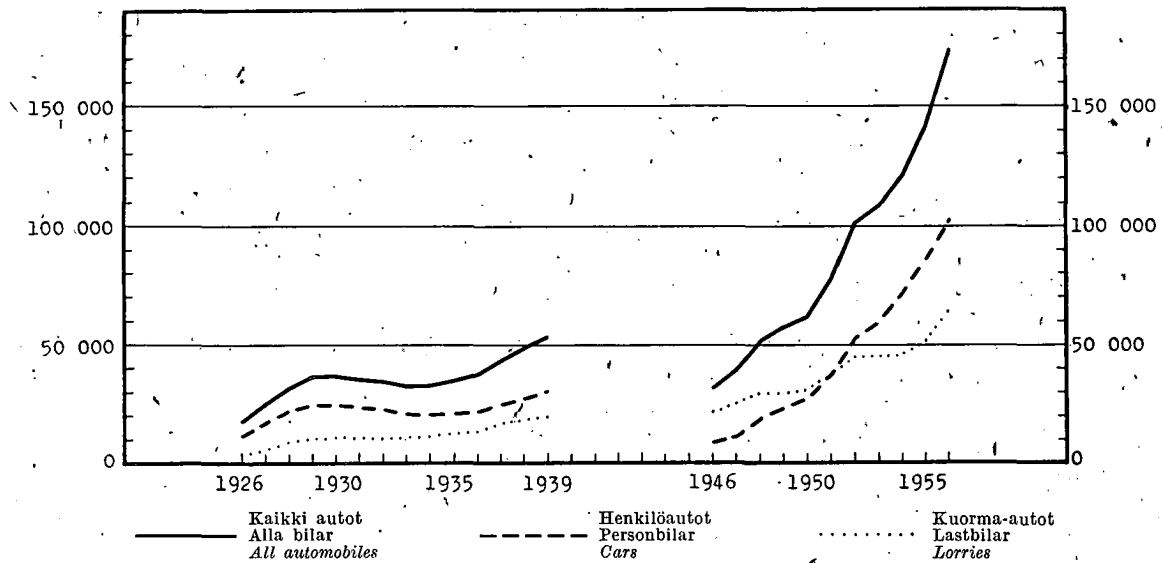

kuun loppuun asti julkaistiin tietoja liikenteessä olevista autoista, tullaan tämän vuoden alusta alkaen julkaisemaan tietoja moottoriajoneuvorekisterissä olevista autoista. /

Taulussa 1 on linja-autoihin sisällytetty myös seka-autot, ja nk. erikoisautot on ilmoitettu yhtenä ryhmänä nimellä „muut autot“.

Autokannan täydentäminen ja kasvu sodan jälkeen on eri vuosina tapahtunut vaihtelevalla nopeudella. Sodan edellinen taso saavutettiin henkilöautojen kohdalla vuonna 1951. Henkilö- ja kuorma-autoja, jälkimmäisiin sisällytetynä myös erikoisautot, oli vuonna 1951 yhtä paljon, mutta sen jälkeen on henkilöautojen lisääntyminen ollut paljon voimakkaampaa. Vuodesta 1946 laskentapäivään on henkilöautojen lukumäärä kasvanut n. 12-kertaiseksi, kuorma- ja erikoisautojen n. 3-kertaiseksi ja koko autokanta n. 5.5-kertaiseksi.

t. o. m. november 1956 publicerade uppgifter om fordon i trafik, kommer uppgifterna däremot fr. o. m. i år att gälla bilar i motorfordonsregistret.

I tabellen 1 har de kombinerade bilarna inräknats bland bussarna, och de s. k. specialbilarna uppgivits som enda grupp under benämningen „övriga bilar“.

Bilparken har efter kriget ökat och kompletterats med varierande snabbhet under olika år. För personbilarnas del uppnåddes förkrigsnivån år 1951. År 1951 fanns det lika många personbilar som lastbilar i landet (specialbilarna inräknade bland de sistnämnda). Därefter har emellertid personbilarnas antal vuxit mycket snabbare. Räknat från år 1946 till inventeringsdagen har personbilarnas antal vuxit till det c. 12-faldiga, medan last- och specialbilarna ökat till det c. 3-faldiga och hela bilparken till det c. 5.5-faldiga.

Automobiles by county

Type of automobile			Autot — Bilar — Automobiles		Käyttövoima — Drivkraft — Motive power		
Pakettiautot Paketbilar Vans	Linja-autot Linjebilar Buses	Muut Övriga Others	yhteensä summa total	ammatt. yrkesm. professional	Bensiini, bentyyli Bensin, bentyl Petrol	Dieselöljy Dieselolja Diesel oil	Muu Annan Other
2 522	1 243	626	44 789	7 249	42 542	2 218	29
1 604	709	365	28 401	3 975	27 272	1 104	25
1 452	890	466	29 334	6 220	27 208	2 121	5
484	253	82	7 160	1 067	6 744	416	—
83	22	30	1 259	264	1 242	17	—
1 184	795	377	25 518	4 903	23 684	1 807	27
388	292	75	6 588	839	6 194	367	27
543	304	267	12 596	2 773	11 769	826	1
272	201	110	6 914	2 153	6 195	719	—
441	385	166	11 176	4 053	9 957	1 219	—
1 076	544	387	22 662	5 072	21 017	1 645	—
390	316	182	11 005	3 763	9 903	1 101	1
204	227	93	6 294	2 426	5 445	849	—
8 167	4 927	2 704	171 547	38 876	158 962	12 522	63
5 026	3 133	1 450	91 086	14 946	85 376	5 657	53
3 141	1 794	1 254	80 461	23 930	73 586	6 865	10

Autojen lukumäärä 1 000 henkikirjoitettua asukasta kohden kussakin läänissä on esitetty seuraavassa asetelmassa.

Antalet bilar i olika län, räknat per 1 000 mantals-skrivna invånare, framgår ur följande tabell.

Automobiles per 1 000 population, by county

Lääni — Län — County	Henkilö- ja farmariautot Personbilar o. stations- vagnar Cars and station wagons	Kuorma- ja pakettiautot Last- o. pakettibilar Lorries and vans	Kaikki autot Alla bilar All automobiles
Uudenmaan — Nylands	41	16	60
Helsinki — Helsingfors	48	18	69
Turun ja Porin — Åbo o. Björneborgs	29	14	45
Turku — Åbo	41	19	63
Ahvenanmaa — Åland	40	14	57
Hämeen — Tavastehus	28	13	43
Tampere — Tammerfors	38	16	58
Kymen — Kymmene	25	11	38
Mikkelin — S:t Michels	17	10	28
Kuopion — Kuopio	13	9	23
Vaasan — Vasa	23	11	36
Oulun — Uleåborgs	16	11	28
Lapin — Lapplands	18	14	34
Koko maa — Hela riket — Whole country	26	12	40
Kaupungit ja kauppalat — Städer o. köpingar — Towns and market towns	39	18	61
Maalaiskunnat — Landskommuner — Rural communes ..	18	9	29

Autojen yleisyys verrattuna väkilukuun on suurin Uudellamaalla ja pienin Kuopion läänissä. Maaseudulla on autojen suhteellinen lukumäärä noin puolet kaupunkien ja kauppaloitten vastaavasta luvusta.

Autokannan voimakkaasta kasvusta huolimatta on autojen käyttöaika maassamme huomattavan pitkä. Tämä johtuu lähinnä siitä, että riittämättömän tuonnin ja lisääntyneen kysynnän takia ei yli-ikäisiä autoja ole voitu poistaa käytöstä. Henkilöautoista oli yli 25 % vähintään 7 vuotta vanhempia, kuorma-autoista vastaavasti n. 36 %, pakettiautoista n. 34 % ja linja-autoista vähän yli 50 %.

I proportion till folkmängden har man det största antalet bilar i Nylands län och det minsta i Kuopio län. På landsbygden är det relativa antalet bilar c. hälften av motsvarande antal för städernas och köpingarnas del.

Trots bilparkens starka ökning är bilarnas nyttjandetid påfallande lång i vårt land. Detta beror uppenbarligen på att överåriga bilar inte har kunnat tas ur bruk, eftersom importen har varit otillräcklig och efterfrågan vuxit. Över 25 % av personbilarna var 7 år gamla eller mer, medan motsvarande tal för lastbilarnas del var c. 36 %, för pakettbilarnas c. 34 % och bussarnas över 50 %.

2. Autojen jakaantuminen valmistusvuoden mukaan — Bilarnas fördelning enligt tillverkningsår

Automobiles by year of production

Valmistusvuosi Tillverkningsår Year of production	Auton laatu — Bilens beskaffenhet — Type of automobile						Yhteensä Summa Total
	Henkilöautot Personbilar Cars	Farmariautot Stationsvagnar Station wagons	Kuorma-autot Lastbilar Lorries	Pakettiautot Pakettibilar Vans	Linja-autot Linjebilar Buses	Muut Övriga Others	
—1935 ¹⁾	5 729	132	1 738	862	291	508	9 260
1936—1940	11 459	56	4 762	850	672	422	18 221
1941—1945	105	8	2 535	75	159	451	3 333
1946—1950	8 959	245	7 534	1 011	1 379	301	19 429
1951	11 386	1 349	5 334	1 318	376	158	19 921
1952	15 432	1 850	5 579	805	549	198	24 413
1953	7 690	900	2 313	385	234	111	11 633
1954	8 833	594	1 369	474	259	97	11 626
1955	15 238	1 261	6 604	930	477	169	24 679
1956	17 540	1 610	7 605	1 457	531	289	29 032
Yhteensä — Summa — Total	102 371	8 005	45 373	8 167	4 927	2 704	171 547
—1935	5.6	1.6	3.8	10.5	5.9	18.8	5.5
1936—1940	11.2	0.7	10.5	10.4	13.6	15.6	10.6
1941—1945	0.1	0.0	5.6	0.9	3.2	16.7	1.9
1946—1950	8.8	3.1	16.6	12.4	28.0	11.1	11.3
1951	11.1	16.9	11.7	16.1	7.6	5.8	11.6
1952	15.1	23.1	12.3	9.9	11.2	7.3	14.2
1953	7.5	11.2	5.1	4.7	4.7	4.1	6.8
1954	8.6	7.5	3.0	5.8	5.3	3.6	6.8
1955	14.9	15.8	14.6	11.5	9.7	6.3	14.4
1956	17.1	20.1	16.8	17.8	10.8	10.7	16.9
Yhteensä — Summa — Total	100.0	100.0	100.0	100.0	100.0	100.0	100.0

¹⁾ Tähän ryhmään sisältyvät myös autot, joiden valmistusvuosi on tuntematon — I denna grupp ingår också de bilar, vilkas tillverkningsår är okänt — Including automobiles of which the year of production is unknown.

3. Autojen jakaantuminen valmistusvuosittain valmistusmaan mukaan
Bilarnas fördelning enligt ursprungsland och tillverkningsår
Automobiles by year of production and country of production

Valmistusmaa Ursprungsland Country of production	Valmistusvuosi — Tillverkningsår — Year of production										Yhteensä Summa Total
	1935—	1940 —36	1945 —41	1950 —46	1951	1952	1953	1954	1955	1956	
Henkilö- ja farmariautot — Personbilar o. stationsvagnar — Cars and station wagons											
Yhdysvallat — Förenta Staterna — <i>United States</i>	3 878	7 610	72	2 909	2 061	1 444	520	830	996	322	20 642
Iso-Britannia — Storbritannien — <i>United Kingdom</i>	530	466	10	2 466	2 494	6 710	1 158	882	1 245	2 064	18 025
Saksa — Tyskland — <i>Germany</i>	707	2 712	25	1 711	4 244	3 171	2 851	3 004	4 340	5 791	28 556
Siitä: — Därav: — <i>Of which:</i>											
Itä-Saksa — Öst-Tyskland — <i>East Germ.</i>	160	—	—	1 192	739	506	2 520	1 795	2 466	2 925	12 303
Neuvostoliitto — Sovjetunionen — <i>Soviet Union</i>	211	2	1	883	199	523	2 279	2 383	4 979	6 394	17 854
Ranska — Frankrike — <i>France</i>	284	442	1	634	1 174	4 558	570	1 210	1 359	2 089	12 321
Italia — Italien — <i>Italy</i>	63	105	1	87	243	56	56	18	382	415	1 426
Ruotsi — Sverige — <i>Sweden</i>	29	120	2	45	83	192	17	231	313	139	1 171
Tšekkoslovakia — Tjeckoslovakien — <i>Czechoslovakia</i>	134	37	1	465	2 233	623	1 134	861	2 764	1 857	10 109
Muut maat — Övriga länder — <i>Other countries</i>	25	21	—	4	4	5	5	8	121	79	272
Yhteensä — Summa — Total	5 861	11 515	113	9 204	12 735	17 282	8 590	9 427	16 499	19 150	110 376
Kuorma- ja pakettiautot — Last- o. pakettibilar — Lorries and vans											
Yhdysvallat — Förenta Staterna — <i>United States</i>	1 645	4 332	1 052	2 438	650	958	514	225	835	525	13 174
Iso-Britannia — Storbritannien — <i>United Kingdom</i>	504	325	603	4 782	3 560	3 039	1 023	516	2 403	4 340	21 095
Saksa — Tyskland — <i>Germany</i>	114	127	470	60	1 387	1 187	518	271	1 137	1 428	6 699
Siitä: — Därav: — <i>Of which:</i>											
Itä-Saksa — Öst-Tyskland — <i>East Germ.</i>	25	—	—	2	8	27	491	219	227	101	1 100
Neuvostoliitto — Sovjetunionen — <i>Soviet Union</i>	21	—	1	67	40	8	14	41	1 603	1 028	2 823
Ranska — Frankrike — <i>France</i>	43	50	70	178	323	264	122	155	330	396	1 931
Ruotsi — Sverige — <i>Sweden</i>	186	717	335	402	271	589	105	17	314	282	3 218
Suomi — Finland	70	58	77	603	273	324	330	518	810	925	3 988
Muut maat — Övriga länder — <i>Other countries</i>	10	2	—	14	146	15	72	100	102	138	599
Yhteensä — Summa — Total	2 593	5 611	2 608	8 544	6 650	6 384	2 698	1 843	7 534	9 062	53 527
Linja- ja seka-autot — Bussar o. komb. bilar — Buses and combined buses and lorries											
Yhdysvallat — Förenta Staterna — <i>United States</i>	59	101	2	92	5	7	6	1	2	—	275
Iso-Britannia — Storbritannien — <i>United Kingdom</i>	16	3	1	210	92	95	48	28	14	42	549
Saksa — Tyskland — <i>Germany</i>	11	44	13	1	11	10	1	4	21	44	160
Siitä: — Därav: — <i>Of which:</i>											
Itä-Saksa — Öst-Tyskland — <i>East Germ.</i>	—	—	—	—	—	—	—	—	1	—	1
Neuvostoliitto — Sovjetunionen — <i>Soviet Union</i>	—	—	—	1	—	—	—	—	1	—	2
Ranska — Frankrike — <i>France</i>	5	6	62	20	2	3	—	—	1	—	99
Ruotsi — Sverige — <i>Sweden</i>	135	393	14	573	122	326	41	57	197	312	2 170
Suomi — Finland	64	125	67	482	144	108	137	168	241	129	1 665
Muut maat — Övriga länder — <i>Other countries</i>	8	1	2	1	2	—	1	1	—	4	20
Yhteensä — Summa — Total	298	673	161	1 380	378	549	234	259	477	531	4 940
Muut autot — Övriga bilar — Other automobiles											
Yhdysvallat — Förenta Staterna — <i>United States</i>	436	314	401	121	34	39	26	49	72	110	1 602
Iso-Britannia — Storbritannien — <i>United Kingdom</i>	31	53	20	102	49	46	38	17	39	79	474
Saksa — Tyskland — <i>Germany</i>	12	3	16	6	23	26	11	7	28	37	169
Siitä: — Därav: — <i>Of which:</i>											
Itä-Saksa — Öst-Tyskland — <i>East Germ.</i>	3	—	—	—	1	1	11	5	4	1	26
Neuvostoliitto — Sovjetunionen — <i>Soviet Union</i>	—	—	—	2	—	—	—	—	1	21	24
Ranska — Frankrike — <i>France</i>	3	3	4	11	18	13	2	2	—	—	56
Ruotsi — Sverige — <i>Sweden</i>	10	33	5	40	18	68	15	8	8	13	218
Suomi — Finland	10	16	3	14	13	6	10	8	18	28	126
Muut maat — Övriga länder — <i>Other countries</i>	6	—	2	5	3	—	9	6	3	1	35
Yhteensä — Summa — Total	508	422	451	301	158	198	111	97	169	289	2 704

¹⁾ Tähän ryhmään sisältyvät myös autot, joiden valmistusvuosi on tuntematon

²⁾ I denna grupp ingår också de bilar, vilkas tillverkningsår är okänt

³⁾ Including automobiles of which the year of production is unknown.

Taulussa 3 on esitetty autojen jakaantuminen valmistusvuosittain valmistusmaan mukaan. Ne autot, joiden valmistusvuodesta ei ole tietoa, on sijoitettu ikäryhmään vuonna 1935 ja sitä ennen valmistuneet autot, koska on syytä olettaa, että ne ainakin suurimmaksi osaksi kuuluvat tähän ikäryhmään.

Vuosina 1951—56 valmistetuista henkilö- ja farmari-autoista oli lähes puolet (45 %) peräisin Neuvostoliitosta, Itä-Saksasta ja Tšekkosloviasta. Kuorma- ja paketti-autoista oli sensijaan näistä maista vain n. 11 %.

Edellä mainittuina vuosina valmistettujen autojen suhteellinen jakaantuminen eri valmistusmaiden kesken nähdään seuraavasta asetelmasta.

Automobiles fabricated in 1951—1956, percentage distribution by country of production.

Valmistusmaa Ursprungsland Country of production	Henkilö- ja farmariautot Personbilar o. stations- vagnar Cars and station wagons	Kuorma- ja pakettiautot Last- o. paketbilar Lorries and vans
Yhdysvallat — Förenta Staterna — <i>United States</i>	8	11
Iso-Britannia — Storbritannien — <i>United Kingdom</i>	17	44
Länsi-Saksa — Väst-Tyskland — <i>West Germany</i>	15	14
Itä-Saksa — Öst-Tyskland — <i>East Germany</i>	13	3
Neuvostoliitto — Sovjetunionen — <i>Soviet Union</i>	20	8
Ranska — Frankrike — <i>France</i>	13	5
Italia — Italien — <i>Italy</i>	1	0
Ruotsi — Sverige — <i>Sweden</i>	1	5
Tšekkoslovakia — Tjeckoslovakien — <i>Czechoslovakia</i>	12	0
Suomi — Finland	—	9
Muut maat — Övrig länder — <i>Other countries</i>	0	1
Yhteensä — Summa — <i>Total</i>	100	100

Seuraavissa kuvioissa esitetään henkilö- ja farmari-autojen sekä kaikkien muiden autojen jakaantuminen valmistusvuosittain. Samoista kuvioista nähdään, että henkilö- ja farmariautoista on tuotu lähes $\frac{1}{2}$ Neuvostoliitosta, Itä-Saksasta ja Tšekkosloviasta ja muista autoista, samoin mainituista maista n. 7 %.

I tabell 3 har visats bilarnas fördelning enligt tillverkningsår och tillverkningsland. De bilar, vilkas tillverkningsår är okänt, har inräknats i åldersgruppen 1935 eller tidigare tillverkade bilar. Det är nämligen skäl att anta att de till största delen hör till ifrågakvarande åldersgrupp.

Inemot hälften (45 %) av de åren 1951—56 tillverkade person- och stationsbilarna härstammade från Sovjet, Östtyskland och Tjeckoslovakien. Av last- och paketbilarna kom däremot blott 11 % från dessa länder.

De under nämnda år tillverkade bilarnas relativa fördelning på olika tillverkningsländer framgår ur följande tablä.

Person- och stationsvagnarnas och samtliga övriga bilars fördelning på tillverkningsår visas i följande diagram. I dessa ser man även att närmare en tredjedel av person- och stationsvagnarna har importerats från Sovjet, Östtyskland och Tjeckoslovakien, medan 7 % av övriga bilar har kommit därifrån.

Henkilö- ja farmariautot — Personbilar och stationsvagnar
Cars and station wagons

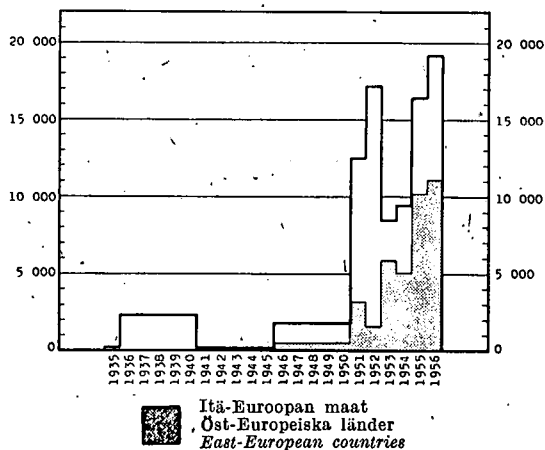

Muut autot — Andra bilar
Other automobiles

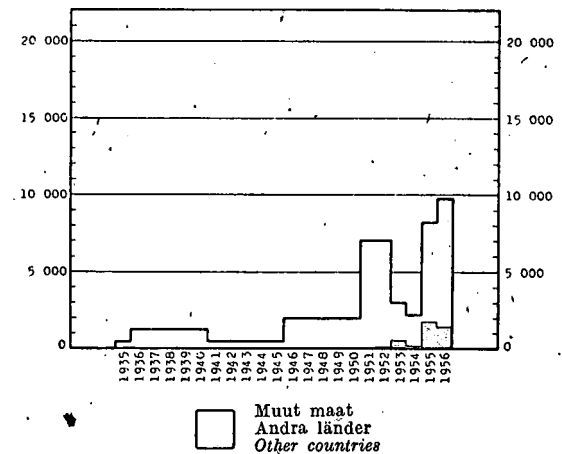

Taulussa 4 on esitetty ne automerkit, joita maassa on yli 100 kpl. Taulusta myös huomataan, että eräistä bensiinikäyttöisistä autoista on tehty moottoria vaihtamalla diesel-käyttöisiä. Lopuksi esitetään taulussa 5 erinäisten autojen kantavuudet lääneittäin.

I tabell 4 uppgives de bilmärken, som förekommer i mer än 100 exemplar i landet. Ur tabellen framgår det även att en del bensiindrivna bilar har ändrats till dieselvagnar genom ombyte av motor. Vidare anges olika bilars bärformåga länsvis i tabell 5.

4. Autojen jakaantuminen merkin, laadun ja käyttövoiman mukaan
 Bilarnas fördelning enligt märke, beskaffenhet och drivkraft
 Automobiles by make, type and motive power

Merkki ja valmistusmaa ¹⁾ Märke och ursprungsland ¹⁾ Make and country of production ¹⁾	Laatu — Beskaffenhet — Type						Yhteensä Summa Total	Käyttövoima — Drivkraft Motive power		
	Henkilö- autot Person- bilar Cars	Farmari- autot Stations- vagnar Station wagons	Kuorma- autot Lastbilar Lorries	Paketti- autot Paket- bilar Vans	Linja- autot Linje- bilar Buses	Muut Övriga Others		Bensini, bentyyli Bensin, bentyl Petrol	Dieselöljy Dieselolja Diesel oil	Muu Annan Other
Ford:	13 670	917	12 258	2 518	37	808	30 208	29 230	970	8
Siitä: — Därav: — <i>Of which:</i>										
USA	6 274	83	5 119	868	20	548	12 912	12 765	140	7
GB	3 725	722	5 537	1 382	10	219	11 595	10 979	615	1
D	1 573	100	1 466	268	6	35	3 448	3 313	135	—
F	2 098	12	136	—	1	6	2 253	2 173	80	—
Skoda CS	8 617	1 220	—	459	4	15	10 315	10 312	3	—
Moskvitsch SU	10 221	5	—	54	—	—	10 280	10 280	—	—
Gaz, Pobeda SU	7 308	1	12 627	6	—	16	9 958	9 943	15	—
Chevrolet USA	4 965	73	3 259	406	117	244	9 064	9 061	2	1
IFA, IFA-Framo D(O)	6 125	1 168	504	530	1	19	8 347	8 309	38	—
Austin GB	3 155	284	4 256	244	86	43	8 068	7 335	733	—
Volkswagen D	7 473	192	3	351	1	36	8 056	8 056	—	—
Volvo S	822	78	2 952	72	1 718	205	5 847	4 008	1 839	—
Renault F	3 151	554	787	163	1	37	4 693	4 692	1	—
Mercedes-Benz D	2 591	2	1 973	5	69	35	4 675	2 511	2 164	—
Bedford GB	9	73	3 442	318	223	45	4 110	3 722	388	—
Opel D	2 904	134	533	117	16	13	3 717	3 711	6	—
Sisu SF	—	—	2 228	1	1 195	72	3 496	1 597	1 898	1
Morris GB	1 700	117	1 096	363	1	5	3 282	3 172	110	—
Peugeot F	2 496	491	53	192	1	6	3 239	3 239	—	—
BMW, EMW D(O)	2 671	160	—	65	—	7	2 903	2 903	—	—
Dodge:	1 250	26	1 378	93	8	72	2 827	2 309	518	—
Siitä: — Därav: — <i>Of which:</i>										
USA	1 250	26	477	87	6	65	1 911	1 862	49	—
GB	—	—	901	6	2	7	916	447	469	—
Citroen F	1 844	3	204	358	90	6	2 505	2 474	31	—
Standard GB	1 264	368	2	355	1	2	1 992	1 989	3	—
Vanaja SF	—	—	1 515	—	407	42	1 964	609	1 355	—
Vauxhall GB	1 794	—	—	1	—	—	1 795	1 795	—	—
Rover GB	1 691	14	—	10	—	3	1 718	1 718	—	—
Fargo:	1	1	1 494	47	53	63	1 659	1 259	400	—
Siitä: — Därav: — <i>Of which:</i>										
USA	1	—	476	22	23	16	538	520	18	—
GB	—	1	1 018	25	30	47	1 121	739	382	—
Simca F	1 467	48	—	24	—	—	1 539	1 539	—	—
Willys USA	401	392	6	212	—	520	1 531	1 531	—	—
Commer GB	2	19	1 319	143	40	7	1 530	1 311	219	—
Fiat I	1 323	82	3	19	—	4	1 431	1 404	27	—
Hillman GB	929	277	—	10	—	—	1 216	1 216	—	—
AWE D(O)	871	228	—	1	—	—	1 100	1 100	—	—
AWZ D(O)	675	405	—	—	—	—	1 080	1 080	—	—
Chrysler USA	927	3	6	49	1	6	992	992	—	—
Plymouth USA	894	20	—	16	—	—	930	930	—	—
Studebaker USA	634	2	162	17	17	16	848	846	2	—
Kaiser USA	831	—	—	—	—	—	831	831	—	—
Buick USA	729	1	—	14	1	14	759	759	—	—
Land-Rover GB	5	430	—	210	—	83	728	728	—	—
GMC USA	3	—	651	1	1	43	699	690	9	—
DKW, Donau D	464	24	1	175	—	—	664	664	—	—

¹⁾ A = Itävalta — Österrike — Austria
 CS = Tsekkoslovakia — Tjeckoslovakien — Czechoslovakia
 D = Saksa (L-Saksa) — Tyskland (V-Tyskland) — Germany (West Germany)
 D(O) = Itä-Saksa — Öst-Tyskland — East Germany
 F = Ranska — Frankrike — France
 GB = Iso-Britannia — Storbritannien — United Kingdom
 I = Italia — Italien — Italy
 NL = Alankomaat — Nederländerna — Netherlands
 PL = Puola — Polen — Poland
 S = Ruotsi — Sverige — Sweden
 SF = Suomi — Finland
 SU = Neuvostoliitto — Sovjetunionen — Soviet Union
 USA = Yhdysvallat — Förenta staterna — United States

4. Autojen jakaantuminen merkin, laadun ja käyttövoiman mukaan (jatk.)
 Bilarnas fördelning enligt märke, beskaffenhet och drivkraft (forts.)
 Automobiles by make, type and motive power (cont.)

Merkki ja valmistusmaa ¹⁾ Märke och ursprungsland ¹⁾ Make and country of production ¹⁾	Laatu — Beskaffenhet — Type						Yhteensä Summa Total	Käyttövoima — Drivkraft Motive power		
	Henkilö- autot Person- bilar Cars	Farmari- autot Stations- vagnar Station wagons	Kuorma- autot Lastbilar Lorries	Paketti- autot Paket- bilar Vans	Linja- autot Linje- bilar Buses	Muut Övriga Others		Bensiini, bentyyli Bensin, bentyl Petrol	Dieselöljy Dieselolja Dieseloil	Muu Annan Other
Scania Vabis S	1	—	193	—	448	13	655	130	622	3
De Soto:	342	12	197	5	6	2	564	440	124	—
Siitä: — Därav: — <i>Of which:</i>										
USA	342	12	54	5	2	1	416	408	8	—
GB	—	—	143	—	4	1	148	32	116	—
Nash USA	437	1	—	16	—	2	456	456	—	—
Packard USA	439	—	3	7	—	6	455	455	—	—
Checker USA	406	3	1	42	—	1	453	453	—	—
Reo USA	55	2	287	19	60	19	442	423	19	—
International USA	3	2	381	30	6	16	438	410	28	—
Humber GB	401	—	—	1	—	—	402	402	—	—
Borgward D	122	3	258	14	3	1	401	179	222	—
Hudson USA	388	3	—	3	—	6	400	400	—	—
Zim SU	313	1	5	1	1	5	326	323	3	—
Triumph GB	323	—	—	—	—	—	323	323	—	—
Warzava, Star PL	209	—	78	—	—	2	289	287	2	—
Saab S	270	—	—	—	1	—	271	271	—	—
Oldsmobile USA	212	1	46	5	2	3	269	269	—	—
Tatra CS	264	—	2	—	—	—	266	264	2	—
Federal USA	—	—	206	—	2	15	223	221	2	—
Jowett GB	196	—	—	—	—	—	196	196	—	—
Pontiac USA	180	1	—	6	—	1	188	188	—	—
Leyland GB	—	—	70	—	114	3	187	5	182	—
Henry J USA	183	—	—	—	—	—	183	183	—	—
White USA	—	—	145	—	1	34	180	176	4	—
Bradford GB	—	85	3	84	—	—	172	172	—	—
BMW D	157	—	2	—	—	—	159	159	—	—
Adler D	148	—	—	—	—	—	148	148	—	—
DAF NL	1	—	134	—	—	7	142	124	18	—
Panhard F	135	1	4	2	—	—	142	138	4	—
Zis SU	5	—	130	—	1	3	139	138	1	—
Hanomag D	77	2	52	—	1	2	134	80	54	—
Singer GB	134	—	—	—	—	—	134	134	—	—
Steyr A	17	—	110	—	—	5	132	20	112	—
Jaguar GB	124	—	—	—	—	—	124	124	—	—
Terraplane USA	109	—	—	2	—	—	111	111	—	—
Magirus-Deutz D	—	—	101	—	3	4	108	1	107	—
Trojan GB	1	2	—	104	—	—	107	105	2	—
Armstrong GB	92	15	—	—	—	—	107	107	—	—
Tempo D	1	22	2	77	1	2	105	105	—	—
Muut — Övriga — Others	749	37	251	130	188	65	1 420	1 087	283	50

¹⁾ A = Itävalta — Österrike — Austria
 CS = Tsekkoslovakia — Tjeckoslovakien — Czechoslovakia
 D = Saksa (L-Saksa) — Tyskland (V-Tyskland) — Germany (West Germany)
 D(O) = Itä-Saksa — Öst-Tyskland — East Germany
 F = Ranska — Frankrike — France
 GB = Iso-Britannia — Storbritannien — United Kingdom
 I = Italia — Italien — Italy
 NL = Alankomaat — Nederländerna — Netherlands
 PL = Puola — Polen — Poland
 S = Ruotsi — Sverige — Sweden
 SF = Suomi — Finland
 SU = Neuvostoliitto — Sövdjetunionen — Soviet Union
 USA = Yhdysvallat — Förenta staterna — United States

5. Kuorma-, paketti-, linja-, seka- ja säiliöautojen jakaantuminen lääneittäin ja kantavuuden mukaan Lastbilarnas, paketbilarnas, linjebilarnas, kombinerade och tankbilarnas fördelning enligt län och bärförmåga Lorries, vans, buses, combined buses and lorries, and trucks by county and capacity

Lääni — Län — County	Kantavuus — Bärförmåga — Capacity									Tunte- maton Okänd Un- known	Yh- teensä Summa Total
	—0,9	1,0— 1,9	2,0— 2,9	3,0— 3,9	4,0— 4,9	5,0— 5,9	6,0— 6,9	7,0— 7,9	8,0—		
	Tonnia — Ton — Tons										
Kuorma-autot — Lastbilar — Lorries											
Uudenmaan — Nylands	32	1 293	723	2 093	4 638	896	51	9	8	89	9 832
Turun-Porin — Åbo-Björneborgs	25	617	300	1 420	3 997	942	48	10	3	50	7 412
Ahvenanmaa — Ålands	1	23	24	51	81	16	1	—	—	24	221
Hämeen — Tavastehus	16	545	287	1 364	3 181	876	42	14	8	60	6 393
Kymen — Kymmene	4	220	112	599	1 665	538	25	5	6	14	3 188
Mikkelin — S:t Michels	2	133	36	332	1 103	467	11	2	—	4	2 090
Kuopion — Kuopio	6	216	90	664	2 039	766	33	8	2	33	3 857
Vaasan — Vasa	13	404	232	1 302	3 286	734	44	10	—	86	6 111
Oulun — Uleåborgs	7	154	81	980	2 004	580	85	24	4	27	3 946
Lapin — Lapplands	8	115	58	614	1 155	338	18	3	9	5	2 323
Yhteensä — Summa — Total	114	3 720	1 943	9 419	23 149	6 153	358	85	40	392	45 373
Pakettiautot — Paketbilar — Vans											
Uudenmaan — Nylands	2 100	383	—	—	—	—	—	—	—	39	2 522
Turun-Porin — Åbo-Björneborgs	1 259	158	—	—	—	—	—	—	—	35	1 452
Ahvenanmaa — Ålands	68	3	—	—	—	—	—	—	—	12	83
Hämeen — Tavastehus	991	162	—	—	—	—	—	—	—	31	1 184
Kymen — Kymmene	461	70	—	—	—	—	—	—	—	12	543
Mikkelin — S:t Michels	215	48	—	—	—	—	—	—	—	9	272
Kuopion — Kuopio	363	66	1	—	—	—	—	—	—	11	441
Vaasan — Vasa	815	201	6	—	—	—	—	—	—	54	1 076
Oulun — Uleåborgs	327	50	—	—	—	—	—	—	—	13	390
Lapin — Lapplands	169	31	2	—	—	—	—	—	—	2	204
Yhteensä — Summa — Total	6 768	1 172	9	—	—	—	—	—	—	218	8 167
Linja- ja seka-autot — Linje- o. komb. bilar — Buses and combined buses and lorries											
Uudenmaan — Nylands	2	3	364	690	143	30	1	2	—	8	1 243
Turun-Porin — Åbo-Björneborgs	2	11	507	345	14	3	—	—	—	8	890
Ahvenanmaa — Ålands	—	—	3	2	—	—	—	—	—	17	22
Hämeen — Tavastehus	2	11	381	265	111	14	1	2	—	8	795
Kymen — Kymmene	—	3	140	148	7	5	—	—	—	1	304
Mikkelin — S:t Michels	—	1	115	83	1	—	—	—	—	1	201
Kuopion — Kuopio	—	6	220	145	6	4	—	—	—	4	385
Vaasan — Vasa	5	10	286	187	7	2	2	—	—	45	544
Oulun — Uleåborgs	—	3	199	105	7	1	—	1	—	—	316
Lapin — Lapplands	—	1	112	107	5	—	—	1	—	1	227
Yhteensä — Summa — Total	11	49	2 327	2 077	301	59	4	6	—	93	4 927
Säiliöautot — Tankbilar — Tank trucks											
Uudenmaan — Nylands	—	—	1	27	56	15	—	—	—	1	100
Turun-Porin — Åbo-Björneborgs	—	—	1	7	17	13	1	1	—	2	42
Ahvenanmaa — Ålands	—	—	—	—	—	—	—	—	—	—	—
Hämeen — Tavastehus	—	—	2	3	13	5	—	—	—	—	23
Kymen — Kymmene	—	—	—	4	12	18	—	—	—	—	34
Mikkelin — S:t Michels	—	—	—	2	1	1	—	—	—	—	4
Kuopion — Kuopio	—	—	1	1	5	—	—	—	—	—	7
Vaasan — Vasa	—	—	1	5	4	—	—	—	—	—	10
Oulun — Uleåborgs	—	—	—	3	11	—	1	1	—	—	16
Lapin — Lapplands	—	—	—	—	2	—	—	—	—	—	2
Yhteensä — Summa — Total	—	—	6	52	121	52	2	2	—	3	238

Summary

As of 31 December 1956 the total number of automobiles in Finland was 171 547 which equals 40 automobiles per 1 000 population. Since 1946 the number of passenger cars has grown about 12-fold, that of lorries about 3-fold and the total number of automobiles 5.5-fold.

About 31% of all automobiles were 7 years old or

older. This percentage was 25 for passenger cars, 36 for lorries, 34 for vans and 50 for buses.

Of the passenger cars fabricated in 1951—1956 almost half (45%) were made in Soviet Union, East Germany or Czechoslovakia while the corresponding percentage among lorries and vans was only 11.

O. K.

Kunnallisvaalit vuonna 1956.

Kommunalvalen år 1956

Communal elections in 1956

Seuraavassa julkaistu tilasto perustuu kuntien keskuslautakuntien antamiin tietoihin. Kunnallisvaalit jäsenten valitsemiseksi kunnallisvaltuustoihin pidettiin lokakuun 7 ja 8 p:nä 1956; Ahvenanmaalla kuitenkin lokakuun 4 p:nä, koska toukokuussa 1953 vahvistettu uusi kunnallisvaalilaki ei koske sitä. Porvoon kaupungissa lokakuussa pidetyt vaalit kumottiin ja uudet, tilastossa huomioonotetut vaalit toimitettiin joulukuun 9 ja 10 p:nä.¹⁾ — Kaksi uutta kauppalaa aloitti toimintansa kuluvaan vuoteen alussa: Kuusankosken maalaiskunta kokonaisuudessaan on muutettu kauppalaksi ja Kemijärven kunnasta on erotettu Kemijärven kauppalaa. Nämä muutokset on tilastossa otettu huomioon. Tilastoon ei sisälly vaalitietoja epäitsenäisestä Ikaalisten kauppalasta, jonka asukkailla on äänioikeus Ikaalisten kunnan vaaleissa. Näin ollen vaalitulosta käsittää tiedot 35 kaupungista, 31 kauppalasta ja 482 maalaiskunnasta.

Vaaleissa esitettiin kymmenen kunnan keskuslautakunnalle vain niin monta ehdokasta kuin oli varsinaisia valtuutettuja valittava. Nämä kunnat ovat Houtskari, Iniö, Brändö, Lumparland, Sottunga, Haapasaari, Bergö, Björköby, Maksamaa ja Öja. Näissä tapauksissa keskuslautakunta kunnallisvaalilain mukaisesti julisti esitetyt ehdokkaat ilman äänestystä valituiksi. Mainituissa kunnissa oli äänioikeutettuja yhteensä 4 442 henkilöä.

Kunnallisvaltuutettujen toimikausi on tähän saakka ollut kolme vuotta. Jouluk. 19 p:nä 1955 vahvistetulla kunnallislain muutoksella, jota ensi kerran sovellettiin vuoden 1956 vaaleissa, valtuutettujen ja heidän varamiestensä toimikausi jatkettiin neljäksi vuodeksi, joten valtuutetut nyt valittiin vuosiksi 1957—60.

¹⁾ Myös Sallan ja Sodankylän kunnallisvaalit on kumottu. Uusien vaalien ajankohtaa ei vielä ole määrätty.

Följande statistik grundar sig på uppgifter från centralnämnderna i kommunerna. Kommunalvalen för val av medlemmar till kommunalfullmäktige förrättades den 7 och 8 oktober 1956; på Åland där den nya kommunallagen som stadsfästes i maj 1953, inte gäller, likväl den 4 oktober. De i Borgå i oktober förrättade valen upphävdes och nya ägde rum den 9 och 10 december.¹⁾ — Tvenne nya köpingar begynte sin verksamhet i början av innevarande år: Kuusankoski landskommun har i sin helhet ombildats till köping och från Kemijärvi kommun avskildes Kemijärvi köping. Dessa förändringar ha beaktats i statistiken. Däremot lämnas inte uppgifter om valet för köpingen Ikaalinen som är osjälvständig och vars invånare ha rösträtt även i landskommunen Ikaalinen. Sålunda omfattar valstatistiken uppgifter för 35 städer, 31 köpingar och 482 landskommuner.

Vid valen uppställdes för centralnämnden i tio kommuner endast lika många kandidater som antalet som skulle väljas. Dessa kommuner voro: Houtskär, Iniö, Brändö, Lumparland, Sottunga, Aspö, Bergö, Björköby, Maksma och Öja. I dessa fall förklarade centralnämnden i enlighet med den kommunala vallagen de uppställda kandidaterna valda utan omröstning. Totalantalet röstberättigade i nämnda kommuner utgjorde 4 442.

Kommunalfullmäktige ha hittills valts på tre år, men enligt en ändring av kommunallagen av den 19 dec. 1955, som för första gången tillämpades vid 1956 års val, utgör mandattiden för fullmäktige och deras suppleanter fyra år, varför de fullmäktige nu valdes för perioden 1957—1960.

¹⁾ Även kommunalvalen i Salla och Sodankylä ha upphävts. Tidpunkten för nya val har inte ännu fastställts.

1. Ehdokkaita, ehdokaslistoja ja vaaliliittoja vuosina 1956 ja 1953 — Kandidater, kandidatlistor och valförbund åren 1956 och 1953

Candidates, lists of candidates and electoral unions

	1956				1953
	Kaupungit Städer Towns	Kauppalat Köpingar Market towns	Maalaiskunnat Landskommuner Rural distr.	Yhteensä Summa Total	
Ehdokkaita — Kandidater — Candidates	4 938	3 350	36 516	44 804	39 538
Niistä naisia — Därav kvinnor — <i>Of which women</i>	978	629	3 206	4 813	3 959
Ehdokaslistoja — Kandidatlistor — Lists of candidates	4 931	3 350	36 302	44 583	39 290
Porvarilliset — Borgerliga — <i>Right and center</i>	1 777	1 113	19 923	22 813	19 679
Sosialidemokraatit — Socialdemokrater — <i>Social democrats</i>	1 663	1 213	8 199	11 075	9 197
Kansademokraatit — Folkdemokrater — <i>People's Democratic League</i>	1 428	1 015	7 798	10 241	9 936
Muut — Övriga — <i>Others</i>	63	9	382	454	478
Vaaliliittoja — Valförbund — Electoral unions	139	112	1 779	2 030	1 783
Porvarilliset — Borgerliga — <i>Right and center</i>	66	49	885	1 000	858
Sosialidemokraatit — Socialdemokrater — <i>Social Democrats</i>	35	31	423	489	418
Kansademokraatit — Folkdemokrater — <i>People's Democratic League</i>	34	31	417	482	427
Muut — Övriga — <i>Others</i>	4	1	54	59	80

Ehdokkaita oli 221 enemmän kuin ehdokaslistoja. Tämä erotus johtuu etupäässä siitä, että Ahvenanmaalla edelleen saatiin asettaa useita ehdokkaita käsitettäviä listoja. Ehdokaslistoja hyväksyttiin näitä vaaleja varten noin 5 300 enemmän kuin v. 1953. Ryhmään „Muut” on luettu sekä täysin epäpoliittisiksi ilmoitetut että vasemmistopuolueiden yhteiset ehdokkaat. — Myöskin vaaliliittoja muodostettiin näitä vaaleja varten eri tahoilla tuntuvasti enemmän kuin v. 1953, koko lisäyksen ollessa 253. Porvarillisten puolueiden valitsijayhdistyksistä maalaisliittoon lukeutuvat muodostivat omia vaaliliittoja yleisesti, mutta ei kuitenkaan poikkeuksetta, kun taas muihin puolueisiin lukeutuvat olivat yleensä keskenään vaaliliitossa. Näin ollen ei tälläkään kertaa ole mahdollista ilmoittaa eri porvarillisten puolueiden vaalituloksia erikseen.

Tabellen utvisar att antalet kandidater översteg antalet kandidatlistor med 221. Denna differens beror i främsta rummet på att det på Åland var tillåtet att uppställa listor med flere kandidater. Vid dessa val var antalet godkända kandidatlistor c:a 5 300 större än år 1953. Till gruppen „övriga” ha hänförts såväl de vilka uppgivits vara fullt opolitiska som vänsterpartiernas gemensamma kandidater. — Även betydligt flere valförbund ingicks på olika håll än vid valen 1953. Den totala ökningen utgjorde 253. Av de borgerliga partiernas valmansföreningar bildade agrarernas föreningar i allmänhet, men ej undantagslöst, egna valförbund, varemot anhängare av övriga partier i allmänhet hade ingått valförbund sinsemellan. Sålunda är det inte heller denna gång möjligt att ange valresultaten för de olika borgerliga partierna särskilt.

2. Äänioikeutetut ja äänestäneet — Röstberättigade och röstande — Persons entitled to vote and persons who voted

Lääni. Län County	Äänioikeutettuja ¹⁾ Röstberättigade ¹⁾ Persons entitled to vote ¹⁾	Äänestäneitä — Röstande — Persons who voted								
		Omassa äänestysalueessa I eget röstningsområde In own voting district	Oman kuntansa toisessa äänestysalueessa I annat till kommunen hörande röstningsområde ²⁾	Toisessa kunnassa I annan kommun In another commune	Yhteensä Summa Total		Miehiä Män Men		Naisia Kvinnor Women	
					Luku Antal Number	%	Luku Antal Number	%	Luku Antal Number	%
1956										
Uudenmaan — Nyländs	491 107	310 531	847	2 783	314 161	64.0	138 102	66.2	176 059	62.3
Turun-Porin — Åbo-Björneborgs..	396 973	260 629	239	2 846	263 714	66.4	127 331	70.7	136 383	62.8
Ahvenanmaa — Åland	12 440	4 031	1	—	4 032	32.4	2 111	36.3	1 921	29.0
Hämeen — Tavastehus	361 398	243 922	318	2 885	247 125	68.4	117 315	72.7	129 810	64.9
Kymen — Kymmene	200 300	125 612	84	1 247	126 943	63.4	62 767	67.7	64 176	59.7
Mikkelin — S:t Michels	141 632	87 736	246	1 336	89 318	63.1	46 348	68.5	42 970	58.1
Kuopion — Kuopio	270 319	175 332	792	2 726	178 850	66.2	93 269	70.9	85 581	61.7
Vaasan — Vasa	357 553	233 791	377	3 614	237 782	66.4	118 098	70.1	119 684	63.2
Oulun — Uleåborgs	206 830	141 666	713	2 800	145 179	70.2	75 838	73.0	69 341	67.0
Lapin — Lapplands	95 896	71 556	478	1 468	73 502	76.7	38 327	78.8	35 175	74.5
Koko maa — Hela riket — Whole country	2 534 448	1 654 806	4 095	21 705	1 680 606	66.2	819 506	69.9	861 100	62.9
Kaupungit — Städer — Towns	772 578	500 969	994	6 201	508 164	65.8	222 356	68.6	285 808	63.8
Kauppalat — Köpingar — Market towns	197 535	128 873	61	1 828	130 762	66.2	61 760	70.2	69 002	63.0
Maalaiskunnat — Landskommuner Rural districts	1 564 335	1 024 964	3 040	13 676	1 041 680	66.4	535 390	70.6	506 290	62.5
1953										
Koko maa — Hela riket — Whole country	2 482 549	1 742 840	4 469	24 478	1 771 787	71.4	858 553	75.3	913 234	68.0
Kaupungit — Städer — Towns	731 454	527 990	815	8 003	536 808	73.4	230 742	75.7	306 066	71.7
Kauppalat — Köpingar — Market towns	170 922	124 245	605	1 986	126 836	74.2	59 214	78.2	67 622	71.0
Maalaiskunnat — Landskommuner Rural districts	1 580 173	1 090 605	3 049	14 489	1 108 143	70.1	568 597	74.9	539 546	65.7

¹⁾ Kunnissa, joissa äänestys toimitettiin — ¹⁾ I kommuner där röstning verkställdes — ¹⁾ Communes in which voting was executed.

²⁾ In another voting districts in home commune.

Äänioikeutettuja oli v. 1956 lähes 52 000 enemmän kuin v. 1953, mutta kuitenkin oli äänestäneiden määrä 91 181 pienempi kuin edellisissä vaaleissa. Osanotto kunnallisvaaleihin jäi siis huomattavasti laimeammaksi (äänestysprosentti 66.2) kuin v. 1953 (71.4 %). Miesten äänestysprosentti oli tälläkin kertaa tuntuvasti suurempi kuin naisten. Osanotto vaaleihin oli kaupungeissa, kaupaloissa ja maalaiskunnissa jokseenkin yhtä vilkasta. Lääneittäin vaihtelevat äänestysprosentit melkoisesti. Äänestys oli vilkainta Lapin, Oulun ja Kymen lääneissä, laimeinta Mikkelin läänissä.

År 1956 var antalet röstberättigade nästan 52 000 större än år 1953, men likväl var antalet röstande 91 181 mindre än vid föregående val. Sålunda var deltagandet i dessa kommunalval betydligt mindre än år 1953. Röstningsprocenten utgjorde 66.2 resp. 71.4. Männens röstningsprocent var även denna gång betydligt högre än kvinnornas. Deltagarfrekvensen i valen var ungefär lika stor, i städer, köpingar och landskommuner: Röstningsprocenterna för de olika länen varierar betydligt. Röstningsfrekvensen var störst i Lapplands, Uleåborgs och Kymmene län, minst i S:t Michels län.

3. Äänimäärät puolueittain — Röstantalet för olika partier — Total votes cast for the different parties

Läni Län County	Porvarillisia Borgerliga Right and centre	Vasemmistolaisia — Vänstersinnade — Left wing				Yhteensä Summa Total	Muita Övriga Other	Yhteensä hyväksytyjä ääniä Summa godkända röster Total of valid votes	Niistä nais- ehdokkaiden listoilla Därav på listor med kvinnlig kandidat Of wich for female candidates	Hylättyjä äänestys- lippuja Kasserade röstsedlar Disallowed ballot papers
		Sosialidemo- kraatteja Social- demokrater Social democrats	Kansan- demo- kraatteja Folk- demokrater People's Democratic League	Ilmoitta- mattomia Icke angivna Not stated						
1956										
Uudenmaan — Nylands	171 559	81 829	58 684	103	140 616	732	312 907	57 808	1 254	
Turun-Porin — Åbo-Björneborgs	132 142	65 576	63 993	24	129 593	629	262 364	30 907	1 350	
Ahvenanmaa — Åland	1 288	153	262	—	415	2 306	4 009	172	23	
Hämeen — Tavastehus	105 882	82 109	56 831	202	139 142	787	245 811	35 199	1 314	
Kymen — Kymmene	64 667	44 649	15 565	169	60 383	1 292	126 342	18 619	601	
Mikkelin — S:t Michels	47 613	30 571	10 322	9	40 902	204	88 719	9 093	599	
Kuopion — Kuopio	91 255	45 036	41 502	—	86 538	60	177 853	16 475	997	
Vaasan — Vasa	146 628	48 550	37 618	520	86 688	3 118	236 434	20 446	1 348	
Oulun — Uleåborgs	81 362	17 202	45 571	—	62 773	233	144 368	10 250	811	
Lapin — Lapplands	39 868	9 302	23 619	—	32 921	284	73 073	5 270	429	
Koko maa — Hela riket — Whole country	882 264	424 977	353 967	1 027	779 971	9 645	1 671 880	204 239	8 726	
%	52.8	25.4	21.2	0.0	46.6	0.6	100.0	12.2	0.5	
Kaupungit — Städer — Towns	239 943	144 095	120 355	202	264 652	1 633	506 228	107 747	1 936	
%	47.4	28.5	23.8	0.0	52.3	0.3	100.0	21.3	0.4	
Kauppalat — Köpingar — Market towns	48 365	51 886	29 744	169	81 799	—	130 164	21 470	598	
%	37.2	39.9	22.9	0.0	62.8	—	100.0	16.5	0.4	
Maalaiskunnat — Landskommuner Rural districts	593 956	228 996	203 868	656	433 520	8 012	1 035 488	75 022	6 192	
%	57.4	22.1	19.7	0.0	41.8	0.8	100.0	7.2	0.6	
1953										
Koko maa — Hela riket — Whole country	891 368	449 270	406 324	1 465	857 059	11 342	1 759 769	230 182	12 018	
%	50.7	25.5	23.1	0.1	48.7	0.6	100.0	13.1	0.7	
Kaupungit — Städer — Towns	245 431	151 077	135 567	—	286 644	2 188	534 263	130 284	2 545	
%	45.9	28.3	25.4	—	53.7	0.4	100.0	24.4	0.5	
Kauppalat — Köpingar — Market towns	45 139	48 039	32 177	—	80 216	770	126 125	21 966	711	
%	35.8	38.1	25.5	—	63.6	0.6	100.0	17.4	0.6	
Maalaiskunnat — Landskommuner Rural districts	600 798	250 154	238 580	1 465	490 199	8 384	1 099 381	77 932	8 762	
%	54.6	22.8	21.7	0.1	44.6	0.8	100.0	7.1	0.8	

Kaikkien puolueyhmiän äänimäärät jäivät pienemmiksi kuin v. 1953. Porvarillisten osalta oli tämä vähennys ver-
raten pieni, 9 104 ääntä. Sosialidemokraattien äänimäärän
vähennys oli 24 293 ja kansandemokraattien vieläkin suu-
rempi, 52 357 ääntä. Tämän johdosta porvarillisten puo-
lueiden osuus kaikista hyväksytyistä äänistä nousi 51 pro-
sentista 53 prosenttiin, kansandemokraattien aleni 23
prosentista 21 prosenttiin ja sosialidemokraattien osuus
pysyi ennallaan.

Naisehdokkaat saivat vuoden 1956 vaaleissa noin 26 000
ääntä vähemmän kuin v. 1953, joten heidän osuutensa kai-
kista hyväksytyistä äänistä aleni 13.1 prosentista 12.2 pro-
senttiin. — Äänestyslippuja hylättiin viime vaaleissa noin
3 300 vähemmän kuin edellisellä kerralla, jonka johdosta
hylkäämisprosentti hiukan pieneni.

Kunnanvaltuustojen jäsenmäärä riippuu asukasluvusta.
Nyt valittiin valtuutettuja 40 enemmän kuin edellisissä
vaaleissa. Verrattuna aikaisempaan valtuustojen kokoon-
panoon on nyt porvarillisia valtuutettuja 284 enemmän,
kansandemokraatteja 279 vähemmän, sosialidemokraattien
lukumäärän osoittaessa aivan pientä lisäystä. Koko maassa
oli valtuustoihin valituista porvarillisia 57.3, vasemmisto-
laisia 41.1 ja puolueettomia (ryhmä „Muut“) 1.6 %.

Röstantalet för samtliga partigrupper var mindre än
år 1953. I fråga om de borgerliga var denna minskning
förhållandevis liten, nämligen 9 104. Antalet röster för
socialdemokraterna minskades med 24 293 och för folk-
demokraterna med hela 52 357. På grund härav ökades
de borgerliga partiernas andel i totalantalet godkända
röster från 51 till 53 procent, folkdemokraternas minskades
från 23 till 21 procent medan socialdemokraternas andel
förblev oförändrad.

Antalet röster för kvinnliga kandidater minskades med
c:a 26 000 jämfört med år 1953, varför deras andel i total-
antalet godkända röster minskades från 13.1 till 12.2 pro-
cent. — De kasserade röstsedlarna var c:a 3 300 färre än
vid föregående val, på grund varav procenten kasserade
röstsedlar i någon mån sjönk.

Antalet fullmäktige beror på invånarantalet. Nu val-
des 40 fullmäktige mera än vid föregående val. Av en
jämförelse mellan sammanställningen av fullmäktige nu
och efter förra valet framgår att antalet borgerliga full-
mäktige ökades med 284 och att antalet folkdemokrater
minskades med 279. Socialdemokraterna uppvisade en obe-
tydlig ökning. I fullmäktige i hela riket invaldes 57.3 %
borgerliga, 41.1 % vänstersinnade och 1.6 % neutrala

4. Valtuutetuiksi valitut — Valda fullmäktige — Members elected to communal councils

Lääni Län County	Porvarillisia Borgerliga Right and centre		Vasemmistolaisia — Vänstersinnade Left wing						Muita Övriga Other		Yhteensä valtuutettuja Summa fullmäktige Total members		Niistä naisia Därav kvinnor Of which women	
			Sosialidemo- kraatteja Social- demokrater Social democrats		Kansandemo- kraatteja Folk- demokrater People's Democratic League		Yhteensä Summa Total							
			Luku Antal Number	%	Luku Antal Number	%	Luku Antal Number	%						
1956														
Uudenmaan — Nylands	638	56.4	307	27.1	178	15.7	1) 486	42.9	8	0.7	1 132	100.0	125	11.0
Turun-Porin — Åbo-Björneborgs	1 340	57.3	526	22.5	467	20.0	993	42.5	6	0.2	2 339	100.0	157	6.7
Ahvenanmaa — Åland	54	27.0	2	1.0	8	4.0	10	5.0	136	68.0	200	100.0	3	1.5
Hämeen — Tavastehus	732	47.5	508	33.0	300	19.5	808	52.5	1	0.0	1 541	100.0	145	9.4
Kymen — Kymmene	534	59.0	281	31.1	83	9.2	1) 365	40.3	6	0.7	905	100.0	105	11.6
Mikkelin — S:t Michéls	442	54.8	276	34.2	87	10.8	363	45.0	2	0.2	807	100.0	59	7.3
Kuopion — Kuopio	715	53.0	331	24.6	302	22.4	633	47.0	—	—	1 348	100.0	98	7.3
Vaasan — Vasa	1 500	67.6	378	17.0	295	13.3	2) 679	30.6	40	1.8	2 219	100.0	120	5.4
Oulun — Uleåborgs	767	59.9	136	10.6	378	29.5	514	40.1	—	—	1 281	100.0	59	4.6
Lapin — Lapplands	359	61.0	53	9.0	174	29.5	227	38.5	3	0.5	589	100.0	27	4.6
Koko maa — Hela riket — Whole country	7 081	57.3	2 798	22.6	2 272	18.4	3) 5 078	41.1	202	1.6	12 361	100.0	898	7.3
Niistä naisia — Därav kvinnor — Of which women	474	52.8	251	28.0	170	18.9	421	46.9	3	0.3	898	100.0		
Kaupungit — Städer — Towns	556	47.6	345	29.9	248	22.1	593	50.0	4	0.4	1 153	100.0	201	17.4
Kauppalat — Köpingar — Market towns	334	39.5	326	38.5	186	22.0	1) 513	60.5	—	—	847	100.0	144	17.0
Maalaiskunnat — Landskommuner Rural districts	6 191	59.8	2 127	20.5	1 838	17.7	4) 3 972	38.3	198	1.9	10 361	100.0	553	5.4
1953														
Koko maa — Hela riket — Whole country	6 797	55.2	2 792	22.7	2 551	20.7	5) 5 354	43.4	170	1.4	12 321	100.0	912	7.4
Kaupungit — Städer — Towns	532	47.2	330	29.3	260	23.1	590	52.4	5	0.4	1 127	100.0	203	18.1
Kauppalat — Köpingar — Market towns	297	38.6	281	36.5	189	24.6	470	61.1	2	0.3	769	100.0	138	17.9
Maalaiskunnat — Landskommuner Rural districts	5 968	57.2	2 181	20.9	2 102	20.2	5) 4 294	41.2	163	1.6	10 425	100.0	571	5.5

Maalaiskunnissa on porvarillisia valtuutettuja 60 %, mutta kaupunkien valtuustoissa on vasemmistolaisia tasan puolet ja kauppaloissa 60 % kaikista valtuutetuista.

Porvarilliset saavuttivat vuosiksi 1957—60 enemmistön 393 kunnassa, mikä osoittaa edellisistä vaaleista lisäystä 25. Vasemmistolla on enemmistö 140 kunnassa, vähennyksen olessa 23. Epäpoliittiset ryhmät saivat molemmissa vaaleissa enemmistön 13 kunnassa, joista useimmat ovat Ahvenanmaalla.

Mainittakoon vielä, että porvarillisilla oli hyväksytyistä äänistä 52.8 % ja valtuutetuista 57.3 % ja että kuntia, joiden valtuutettujen enemmistö oli porvarillisia, oli 71.7 %. Vasemmistolaisilla oli hyväksytyistä äänistä 46.6 % ja valtuutetuista 41.1 %; kuntia, joiden valtuustoihin he saivat enemmistön, oli 25.6 %. Edellä esiintyvät suuret eroavaisuudet selittyvät lähinnä siitä, että porvarillisvoittoisia ovat varsinkin asukasmäärältään pienet kunnat.

(gruppen „övriga”). I landskommunerna utgjorde antalet borgerliga fullmäktige 60 %, men i städerna uppgick de vänstersinnade till jämnt hälften och i köpingarna till 60 % av totalantalet fullmäktige.

De borgerliga uppnådde majoritet för perioden 1957—60 i 393 kommuner, vilket jämfört med föregående år innebär en ökning på 25. De vänstersinnade äro majoritet i 140 kommuner. Minskningen var sålunda 23. De opolitiska grupperna erhöilo vid båda valen majoritet i 13 kommuner, av vilka de flesta funnos på Åland.

Ytterligare bör nämnas att de borgerliga erhöilo 52.8 % av de godkända rösterna och 57.3 % av antalet fullmäktige och att antalet kommuner där majoriteten i kommunfullmäktige var borgerlig utgjorde 71.7 %. De vänstersinnade erhöilo 46.6 % av de godkända rösterna och 41.1 % av antalet fullmäktige; antalet kommuner där vänstern erhöilo majoritet uppgick till 25.6 %. Dessa betydande differenser bero närmast på att de borgerliga äro i majoritet särskilt i de kommuner, som äro små i fråga om befolkningsnumerären.

Näistä valtuutettuja, joiden puoluekantaa ei ole tarkemmin ilmoitettu: 1) 1, 2) 6, 3) 8, 4) 7, 5) 11.
Häri ingår följande antal fullmäktige, vilkas exaktä partiståndpunkt inte har meddelats: 1) 1, 2) 6, 3) 8, 4) 7, 5) 11.
Of wich members, whose party was not exactly stated: 1) 1, 2) 6, 3) 8, 4) 7, 5) 11.

5. Kunnat kunnanvaltuuston enemmistön mukaan vv. 1957—1960 — Kommunerna fördelade efter majoritet i kommunalfullmäktige åren 1957—1960 — *Communes by the majority in the communal council from 1957 to 1960*

Lääni ja valtuutettujen lukumäärä Län och antalet fullmäktige <i>County and number of members</i>	Porvarillinen enemmistö — Borgerlig majoritet <i>Right and centre majority</i>				Vasemmistolainen enemmistö — Vänster-sinnad majoritet — <i>Left wing majority</i>				Muu Övrig <i>Other</i>	Kuntia yhteensä Antal kommuner inalles <i>Total number of communes</i>
	Kaupungit Städer <i>Towns</i>	Kauppalaat Köpingar <i>Market towns</i>	Maalaiskunnat Landskommuner <i>Rural districts</i>	Kokomaa Hela riket <i>Whole country</i>	Kaupungit Städer <i>Towns</i>	Kauppalaat Köpingar <i>Market towns</i>	Maalaiskunnat Landskommuner <i>Rural districts</i>	Kokomaa Hela riket <i>Whole country</i>	Maalaiskunnat Landskommuner <i>Rural districts</i>	
Uudenmaan — Nylands	5	2	24	31	—	5	9	14	—	1) 46
Turun-Porin — Åbo-Björneborgs	2	1	87	90	3	3	21	27	—	117
Ahvenanmaa — Åland	1	—	3	4	—	—	—	—	11	1) 16
Hämeen — Tavastehus	—	—	32	32	3	6	24	33	—	65
Kymen — Kymmene	1	1	25	27	2	4	2	8	—	35
Mikkelin — St Michels	—	—	22	22	3	1	7	11	—	33
Kuopion — Kuopio	1	1	32	34	2	2	14	18	—	52
Vaasan — Vasa	5	1	79	85	2	2	11	15	2	102
Oulun — Uleåborgs	1	—	44	45	2	—	10	12	—	57
Lapin — Lapplands	1	2	20	23	1	—	1	2	—	25
Kokomaa — Hela riket — Whole country	17	8	368	393	18	23	99	140	13	548
Valtuutettuja — Antalet fullmäktige — Number of members										
9—15	3	1	56	60	—	—	5	5	11	76
17—19	2	1	120	123	—	1	19	20	1	2) 146
21—23	6	3	115	124	—	7	37	44	1	169
27—35	4	3	76	83	6	13	34	53	—	136
41—77	2	—	1	3	12	2	4	18	—	21
Yhteensä — Summa — Total	17	8	368	393	18	23	99	140	13	548

Tähän sisältyy 1) yksi kunta, 2) kaksi kuntaa, joissa puolueettomat valtuutetut ratkaisevat enemmistön muodostumisen.
Häri ingår 1) en kommun, 2) två kommuner, i vilka de neutrala fullmäktige avgöra vid bildandet av majoritet.
Including 1) one commune, 2) two communes in which neutral members hold the balance.

A. R.

Liikevaihtoverotus vuodelta 1955

Omsättningsbeskattningen för år 1955

Purchase taxes in 1955

Liikevaihtoverotuksessa v:ltä 1955 noudatettiin vuoden 1951 alussa voimaan tullutta liikevaihtoverolakia. Tällöin otettiin kuitenkin huomioon ne lainmuutokset, jotka oli annettu vuosina 1951—1954. Jälleen vuonna 1955 muutettiin liikevaihtoverolakia kaksi kertaa. Vuoden lopussa vapautuivat lentokoneet liikevaihtoverosta. Myös eräiden kemikalioiden, joita käytetään puunjalostustuotteiden valmistuksessa, kävi samoin. Tosin tärkeimmistä niistä oli liikevaihtovero poistettu jo vuoden 1953 lopussa.

Liikevaihtoveroilmoituksen antaneiden liikeyritysten lukumäärä oli v. 1955 14 282, edellisenä vuonna 18 657. Vähennys johtuu pääasiassa vuoden 1954 lopulla voimaan tulleista lainmuutoksista, jotka koskivat liikevaihtoveron poistamista eräiltä tekstiili- ja sahatavaroilta (Kts. Tilastokatsauksia 1956: 2). Varsinkin työliikkeiden luku on tämän johdosta suuresti pienentynyt, sitävastoin teollisuudessa ei vähentyminen ole niinkään ilmeistä, sillä useilla tämän alan yrityksillä on tuotanto niin monipuolista, että tapahtuneiden veronpoistojen jälkeenkin on osa valmiista jatkuvasti veronalaista, joten veroilmoitus on edelleenkin tehtävä. Lisäksi on yleistä, että suuret teollisuuslaitokset, jotka eivät ole pakotettuja tekemään veroilmoitusta kaikkien tuotteiden ollessa verottomia, tekevät sen, jotta eivät menettäisi verosta vapaisiin raaka-ainestoihin oikeuttavaa lisenssiään.

Veronsiirtoliikkeiden luku on vuodesta 1954 lisääntynyt. Tämä aiheutuu suureksi osaksi siitä, että vuoden 1954 tilastossa katsottiin tähän ryhmään kuuluvan vain ne likeyritykset, joilla vuoden alkaessa oli veronsiirtopäätös, kun taas vuonna 1955 veronsiirtoliikkeenä pidetään jokaista liikettä, jolla k. o. vuoden kuluessa on ollut tämä päätös, vaikka se olisi tullut voimaan vasta joulukuussa.

Teollisuuden melkein kaikkien toimialaryhmien myynti on v. 1955 kohonnut (Taulu 1). Nousu on varsin huomattava juomia valmistavassa teollisuudessa, ollen yksin Oy. Alkoholiliike Ab:n osalta 3.3 miljardia mk. Elintarviketeollisuudessa on lisäys 21 % ellei myllyjen myyntilukuja oteta huomioon, mutta päinvastaisessa tapauksessa vain 15 %. Tämä johtuu siitä, että myllyjen yhteydessä toimii useasti sahalaitos, ja koska tiedot tilastoa varten saadaan erittelemättöminä, vaikuttaa sahatavaraan kohdistunut liikevaihtoveron poistaminen tällöin myös myllyjen toimialaryhmään ja täten koko elintarviketeollisuuden kokonaisymyyntiin.

Paperiteollisuudessa on jatkunut edelleen vuonna 1954 alkanut noususuhdanne, joskaan ei yhtä voimakkaana. Myös koneteollisuuden kokonaisliikevaihto näyttää suuresti nousseen. On kuitenkin otettava huomioon, että vuoden

Affärsomsättningen under år 1955 beskattades enligt den lag om omsättningsskatt, som trädde i kraft i början av år 1951. Härvid beaktades likväl de ändringar i denna lag, som gjorts under åren 1951—1954. Även år 1955 företogs ändringar i omsättningsskattelagen på två punkter. I slutet av nämnda år blev flygmaskiner befriade från omsättningsskatt liksom också vissa kemikalier, vilka användes vid framställning av träförädlingsprodukter. De viktigaste av dessa hade dock blivit skattefria redan i slutet av år 1953.

Antalet affärsföretag, som inlämnat omsättningsskatte-deklaration, var år 1955 14 282, mot 18 657 under föregående år. Nedgången beror närmast på de i slutet av år 1954 beviljade skattelättnaderna, som befriade vissa textil- och sågvaror från omsättningsskatt. (Jmf. Statistiska översikter 1956: 2). På grund härav är minskningen av antalet arbetsaffärer rätt kraftig, medan den för industriella företag icke är lika påfallande, närmast beroende på, att produktionen inom ett stort antal industriella företag är så mångsidig, att tillverknings- — trots skattebefrielsen för många varor — omfattar vissa skatteunderkastade produkter, för vilka företaget fortfarande måste lämna uppgifter. Industriella företag, vilka producerar helt skattefria varor och följaktligen icke är skyldiga att deklarerera för omsättningsskatt, gör likväl detta för att inte förlora rätten till inköp av skattefria råämnen.

Antalet affärer underkastade skatteöverföringsbeslut har från år 1954 ökat. Detta beror till stor del på, att 1954 års omsättningsskattestatistik berörde endast företag, för vilka skatteöverföringsbeslut utfärdats från årets början; år 1955 har däremot till denna grupp hänförts samtliga företag, om vilka under ifrågavarande år skatteöverföringsbeslut fattats oberoende av, om detta fått laga kraft t. ex. först i december.

Vid en granskning av försäljningens utveckling inom vissa industriella verksamhetsarter år 1955 (tabell 1), kan man så gott som överlag konstatera en ökning från föregående år. Synnerligen kraftig är stegringen inom dryckesvaruindustrin, där enbart stegringen i Oy Alkoholiliike Ab:s försäljning är 3.3 miljarder mk. För livsmedelsindustrin är ökningen 21 % om kvarnarnas försäljningssumma icke beaktas, men i motsatt fall endast 15 %. Detta beror på, att flertalet kvarnar bedrivs i samband med något sågverk. Emedan de statistiska uppgifterna icke lämnas specificerade, inverkar sågvarornas befriande från omsättningsskatt även på siffrorna för kvarnarna samt i sista hand också på livsmedelsindustrins totala försäljningssumma.

På pappersindustrins område har den stegring, som begynte år 1954, fortgått om ock i ett långsammare tempo. Även för maskinindustrin har totalförsäljningen avsevärt ökat. Märkas bör dock, att i 1954 års totala försäljnings-

1. Liikeryitysten luku, myynti ja vero toimialan mukaan vuosina 1954—1955 —
Number and sales of and tax on business

Toimiala	Liikeryitysten luku Företagens antal Number of business enterprises		Kokonaismyynti ¹⁾ Totalförsäljning ¹⁾ Gross sales ¹⁾ milj. mk — mill. mk	
	1954	1955	1954	1955
	Teollisuus	9 815	9 169	635 008.1
Malmikaivokset	2	2	616.2	549.9
Kivilouhokset sekä hiekan ja soran lajittelulaitokset	214	211	1 490.8	2 287.4
Muu kaivos- ja louhusteollisuus	11	12	33.3	234.1
Elintarviketeollisuus	1 762	1 718	146 385.1	167 900.6
Myllyt	159	101	12 414.2	53 355.0
Juomia valmistava teollisuus	123	117	32 181.4	40 551.9
Tupakkateollisuus	9	9	13 052.7	14 001.1
Tekstiiliteollisuus	523	468	37 304.8	40 528.6
Kenkä-, vaatetus- ja ompeluteollisuus	953	945	33 095.0	37 696.8
Puuteollisuus	1 808	1 156	119 628.2	126 112.6
Sahat	1 053	675	28 928.2	24 136.3
Huonekalu- ja rakennuspuusepänteollisuus	606	631	7 368.7	8 681.6
Paperiteollisuus	146	138	39 437.8	47 397.5
Graafinen teollisuus	437	443	15 919.2	17 618.7
Nahka- ja nahkateosteollisuus kenkäteollisuutta lukuunottamatta	281	303	8 836.6	9 066.2
Kumiteollisuus	13	18	6 851.2	7 577.4
Kemian teollisuus	369	422	33 514.9	34 684.8
Savi-, lasi- ja kivenjalostusteollisuus	1 075	1 035	20 136.0	20 789.8
Metallien perusteollisuus	174	149	36 387.0	32 682.9
Metallituoteteollisuus	356	391	10 927.3	12 245.4
Koneteollisuus	280	309	31 118.4	49 882.2
Sähköteknillinen teollisuus	123	140	18 825.7	21 207.8
Kulkuneuvoteollisuus	121	118	12 657.2	14 980.4
Muu tehdasteollisuus	379	378	7 711.0	6 522.6
Rakennustoiminta	41	47	1 314.7	1 616.0
Sähkö- ja kaasulaitokset	9	9	214.9	267.6
Veronsiirtoliikkeet	129	144	146 635.9	151 025.1
Ravinto- ja nautintoaineiden kauppa	12	12	9 799.4	6 939.4
Yhdistetty elintarvike-, tekstiili- ja rautakauppa	1	1	60.7	78.8
Kutoma-, nahka- ja kumitavarakauppa	18	15	14 777.5	5 118.9
Rauta-, rakennustarvike- ja konekauppa	27	35	28 145.7	29 972.6
Sähkö-, urheilu- ja taloustarvikkeiden y. m. s. kauppa	3	4	1 494.0	2 293.6
Puutavarakauppa	14	11	1 685.6	1 399.3
Kirjojen ja paperitavaroiden kauppa	21	26	12 868.4	16 552.6
Kemikaali- ja apteekkitavaroiden kauppa	7	7	1 075.3	1 069.2
Tapetti-, matto- ja värikauppa	1	2	16.8	44.7
Maanviljelyskauppa	2	2	2 053.3	2 537.3
Muut tukkukaupan erikoisliikkeet	2	7	981.6	1 193.9
Vientikauppa	9	9	66 387.7	76 842.7
Agentuuriliikkeet	12	13	7 289.9	6 982.1
Ravitsemisliikkeet	426	464		
Työliikkeet	8 287	4 505	25 848.3	27 419.1
Kaivos- ja louhusteollisuus	3	2	3.8	4.6
Elintarviketeollisuus	315	47	175.0	59.3
Myllyt	312	45	167.0	46.8
Tekstiiliteollisuus	273	39	390.6	55.2
Vaatetus- ja ompeluteollisuus	1 233	203	1 661.7	473.7
Puuteollisuus	2 930	473	2 115.1	1 276.8
Sahat	2 498	118	411.2	27.8
Huonekaluteollisuus	71	88	210.7	249.7
Graafinen teollisuus	14	13	20.1	23.0
Nahkateollisuus	57	40	44.8	40.9
Kumiteollisuus	95	98	470.7	425.0
Kemian teollisuus	2	1	4.2	3.2
Ei metallisten kivennäistuotteiden jatkoteollisuus	27	21	108.2	173.5
Metallituoteteollisuus	486	541	1 533.2	2 227.5
Koneteollisuus	209	247	821.6	2 099.8
Sähköteknillinen teollisuus	452	458	3 615.6	3 897.2
Kulkuneuvoteollisuus	1 003	1 073	6 346.5	6 498.1
Muulla luokittelematon teollisuus	469	450	676.2	497.3
Rakennusalan työliikkeet	281	361	6 504.3	8 265.3
Palvelukset	367	350	1 146.0	1 149.0

¹⁾ Tarkoittaa työliikkeissä työsuoritusten ja raaka-aineiden yhteistä arvoa — ²⁾ Veronpalautus ollut suurempi kuin vero.

¹⁾ Avser i arbetsaffärer arbetsprestationernas och råämnenas sammanlagda värde — ²⁾ Skatterestitutionen har varit större än skatten.

¹⁾ In manufacturing, the total value of work output and raw materials — ²⁾ Tax refunds have been greater than tax.

Företagens antal, försäljning och skatt enligt verksamhetsart åren 1954—1955
enterprises, by branches in 1954—1955

Veromärrä Skattebelopp Amount of tax milj. mk — mill. mk		Verksamhetsart Branch
1954	1955	
34 937.7	32 501.1	Industri — Industry
8.1	6.6	Malmgruvor — <i>Metal mining</i>
113.0	202.2	Stenbrott samt sand- och grussorteringsverk — <i>Stone quarrying, sorting of gravel and sand</i>
0.5	6.5	Annan gruvindustri — <i>Non-metallic mining and quarrying</i>
5 781.9	6 601.6	Livsmedelsindustri — <i>Food manufacturing industries</i>
263.6	1.3	Kvarnar — <i>Flour mills</i>
809.0	978.4	Dryckesvaruindustri — <i>Beverage industries</i>
2) — 0.0	2) — 0.0	Tobaksindustri — <i>Tobacco manufactures</i>
2 720.3	403.7	Textilindustri — <i>Manufacture of textiles</i>
2 672.9	248.6	Sko-, beklädn.- o. sömnadsind. — <i>Manufacture of footwear, other wearing apparel and made up textile goods</i>
2 975.8	2 353.0	Träindustri — <i>Manufacture of wood</i>
883.0	272.1	Sågverk — <i>Sawmills</i>
1 106.0	1 097.1	Möbel- och byggnadssnickeriindustri — <i>Manufacture of furniture and fixtures</i>
1 064.8	1 091.2	Pappersindustri — <i>Manufacture of paper and paper products</i>
792.4	1 105.8	Grafisk industri — <i>Printing, publishing and allied industries</i>
518.3	328.1	Skinn-, läder o. lädervaruind. förutom skoind. — <i>Manufact. of leather and leather prod., except footwear</i>
706.0	722.2	Gummivaruindustri — <i>Manufacture of rubber products</i>
2 063.2	2 460.6	Kemisk industri — <i>Manufact. of chemicals and chem. prod.</i>
2 773.4	2 784.1	Ler-, glas- och stenförädlingsindustri — <i>Manufacture of non-metallic mineral products</i>
2 401.6	1 875.3	Metallråvaruindustri — <i>Basic metal industries</i>
1 331.5	1 440.0	Metallmanufaktur — <i>Manufacture of metal products except machinery and transport equipment</i>
2 605.2	3 843.1	Maskinindustri — <i>Manufacture of machinery</i>
2 633.6	2 980.7	Elektrotekn. industri — <i>Manufacture of electrical apparatus</i>
915.1	1 252.5	Transportmedelsindustri — <i>Manufacture of transport equipment</i>
815.3	647.5	Annan fabriksindustri — <i>Miscellaneous manufacturing industries</i>
78.4	72.0	Byggnadsverksamhet — <i>Construction</i>
1.4	0.3	Electricitets och gasverk — <i>Electricity and gas</i>
5 675.1	4 629.9	Affärer underkastade skatteöverföringsbeslut — Business enterprises in transfers of taxes
633.0	154.2	Handel- med närings- o. njutningsmedel — <i>Wholesale trade of food, beverages and tobacco</i>
—	—	Förenad handel med livsmedel, textilier o. järnvaror — <i>Combined wholesale trade of food, textiles and hardware</i>
1 155.7	59.6	Textil-, läder- o. gummivaruhandel — <i>Wholesale trade of textiles, leather and rubber goods</i>
2 680.3	3 049.3	Järn-, byggnadsmaterial- o. maskinhandel — <i>Wholesale trade of iron and construction materials</i>
92.5	326.7	Handel med elektricitets-, sport- o. hushållsartiklar o. a. d. — <i>Wholesale trade of electrical, sports and household articles</i>
89.3	39.0	Trävaruhandel — <i>Wholesale trade of timber</i>
295.4	297.4	Bok- o. pappershandel — <i>Wholesale trade of books and stationery</i>
70.0	69.0	Kemikalie- o. apoteksvaruhandel — <i>Wholesale trade of chemicals and pharmaceutical goods</i>
—	—	Handel med tapeter, mattor o. färger — <i>Wholesale trade of wallpaper, coverings and paints</i>
20.1	21.2	Jordbruksaffärer — <i>Wholesale trade of farm implements</i>
2) — 33.7	2) — 11.4	Övriga specialpartiaffärer — <i>Other specialized wholesale trade</i>
356.0	390.2	Exporthandel — <i>Export trade</i>
266.5	234.7	Agenturaffärer — <i>Commission business</i>
557.6	645.5	Förplägningsrörelser — Restaurants
829.8	863.0	Arbetsaffärer — Manufactories
0.4	0.4	Gruvindustri — <i>Non-metallic mining and quarrying</i>
4.0	0.5	Livsmedelsindustri — <i>Foodstuffs industry</i>
3.7	0.5	Kvarnar — <i>Flour mills</i>
25.0	0.6	Textilindustri — <i>Manufacture of textiles</i>
76.9	6.6	Beklädnads- och sömnadsindustri — <i>Manufacture of wearing apparel and made up textile goods</i>
94.1	55.7	Träindustri — <i>Manufacture of wood</i>
31.9	0.3	Sågverk — <i>Sawmills</i>
10.6	11.0	Möbelsnickerier — <i>Manufacture of furniture</i>
0.5	0.5	Grafisk industri — <i>Printing, publishing and allied industries</i>
2.5	1.7	Läderindustri — <i>Manufacture of leather</i>
27.0	28.1	Gummivaruindustri — <i>Manufacture of rubber products</i>
0.2	0.2	Kemisk industri — <i>Manufact. of chemicals and chem. products</i>
2.4	3.9	Förädlingsind. av icke metalliska mineral produkter — <i>Manufacture of non-metallic mineral products</i>
53.7	78.1	Metallmanufaktur — <i>Manufacture of metal products</i>
51.4	71.6	Maskinindustri — <i>Manufacture of machinery</i>
39.9	65.9	Elektrotekn. industri — <i>Manufacture of electrical apparatus</i>
301.4	387.4	Transportmedelsindustri — <i>Manufacture of transport equipment</i>
36.3	39.6	Icke annorstädes upptagen industri — <i>Miscellaneous manufacturing industries</i>
34.2	37.9	Arbetsaffärer inom byggnadsbranchen — <i>Building industry manufactures</i>
69.3	73.3	Tjänster — <i>Services</i>

2. Liikeryitysten myynti ja vero toimialan pääryhmän mukaan vuosina 1951—1955

Företagens försäljning och skatt enligt huvudgrupp åren 1951—1955

Sales of and tax on business enterprises, by main branches in 1951—1955

Vuosi År Year	Kokonaismyynti ¹⁾ — Totalförsäljning ¹⁾ — Gross sales ¹⁾ mrd. mk — 1 000 mill. mk				Veromäärä — Skattebelopp — Amount of tax milj. mk — mill. mk.				
	Teollisuus Industri Industry	Veronsiirto- liikkeet Affärer under- kastade skatteöver- föringsbeslut Business enter- prises in transfers of taxes	Ravitsemis- liikkeet Förplägnings- rörelser Restaurants	Työliikkeet Arbetsaffärer Manufactories	Teollisuus Industri Industry	Veronsiirto- liikkeet Affärer under- kastade skatteöver- föringsbeslut Business enter- prises in transfers of taxes	Ravitsemis- liikkeet Förplägnings- rörelser Restaurants	Työliikkeet Arbetsaffärer Manufactories	Yhteensä Summa Total
1951	596.8	170.9	13.8	22.4	38 627.3	4 542.6	499.8	889.1	44 558.8
1952	601.5	142.1	14.5	23.2	34 575.3	5 268.7	534.3	900.5	41 278.8
1953	592.9	111.3	..	21.2	35 474.1	4 125.5	539.1	915.9	41 054.6
1954	635.0	146.6	..	25.8	34 937.7	5 675.1	557.6	829.8	42 000.2
1955	715.1	151.0	..	27.4	32 501.1	4 629.9	645.5	863.0	38 639.5

¹⁾ Tarkoittaa työliikkeissä työsuoritusten ja raaka-aineiden yhteistä arvoa

²⁾ Avser i arbetsaffärer arbetsprestationernas och rämnenas sammanlagda värde

³⁾ In manufactories, the total value of work output and raw material

1954 myyntiluvusta puuttuu noin 7 miljardin markan erä johtuen erilaisesta tietojen antamistavasta kahden usealla alalla toimineen suuryrityksen kohdalla. Tiedot annettiin tällöin kustakin toimialasta eri tilastolomakkeella, joten k. o. teollisuuslaitosten kokonaismyynti jakaantui tilastossa usean toimialaryhmän kesken. Vuodelta 1955 sitävastoin saatiin vain yksi lomake kummastakin yrityksestä, jonka vuoksi ne oli sijoitettava toimialan mukaisessa ryhmitte-lyssä ainoastaan yhtä toimialaa silmälläpitäen. Koska koneteollisuus oli osoittautunut merkityksellisimmäksi toimintalajiksi molempien osalta, joutuivat ne täten vuonna 1955 kokonaisuudessaan koneteollisuuden toimialaryhmään.

Ravitsemisliikkeistä vain anniskelu- ja tanssiravintolat ovat verovelvollisia. Näiden yritysten kokonaismyynnistä puuttuu tietoja. Tämä johtuu siitä, että liikevaihtovero- toimistojen kortistoissa on verosta vapaa myynti jätetty ravintoloiden kohdalta huomioonottamatta.

Liikevaihtoveroa maksuunpantiin vuonna 1955 liikevaihtovero- toimistojen välityksellä 8% vähemmän kuin edellisenä vuonna. Tullissa sitävastoin kertyi liikevaihtoveroa 22% enemmän kuin vuonna 1954. Tästä johtuu, että liikevaihtoverotus tuotti kumpanakiin vuonna suunnit-teen yhtä paljon; vuonna 1955 55.4 miljardia mk ja v. 1954 55.7 miljardia mk, joka vuoden 1955 hintatason mu-kaan vastasi 55.1 miljardia mk.

Taulusta 2 käy selville kokonaismyynnin ja veron kehi-tyks vuosina 1951—1955.

Verossa on vuodesta 1953 alkaen otettu huomioon veron- palautukset vähentämällä ne maksuunpannusta verosta. Ne tulevat kysymykseen, kun raaka-ainevähennyksistä johtuvaa takaisin maksettavaa veroa ei ole saatu verovelvolliselle järjestymään veronalaista myyntiä vastaavasti alentamalla. Veronpalautuksia ovat oikeutettuja saamaan muut vero- velvolliset paitsi ravitsemisliikkeet.

summa saknas en post på c:a 7 miljarder mk, emedan två storföretag, som utövar en synnerligen mångsidig indu- striell verksamhet, lämnat sina uppgifter på olika sätt un- der olika år. År 1954 lämnades uppgifterna särskilt för varje verksamhetsart. Ifrågakavande storföretags totala försäljningssumma kom sålunda att i statistiken fördelas på flere grupper. För år 1955 har däremot vardera före- taget lämnat endast en blankett, varigenom resp. företag blivit hänfödda till en enda grupp. I båda fallen visade det sig, att produktionen inom maskinindustrin var den mest betydande, varför företagen år 1955 i sin helhet hän- förts till denna bransch.

Av förplägningsrörelserna är endast utskänknings- och dansrestaurangerna skattskyldiga. Uppgifter saknas för dessa företag om totalförsäljningen. Detta beror på, att man i kortsystemet på omsättningsskattebyråerna lämnat restaurangernas skattefria försäljning helt obeaktad.

Det av omsättningsskattebyråerna debiterade omsätt- ningsskattebeloppet var år 1955 8% mindre än under före- gående år. I motsats härtill ökades den av tullen upp- burna skattesumman med 22% jämfört med år 1954. Till följd härav steg omsättningsskatten för bägge åren till ungefär samma belopp; år 1955 till 55.4 miljarder mk samt år 1954 till 55.7 miljarder mk eller omräknat i 1955 års pris till 55.1 miljarder mk.

I tabell 2 ges en översikt av totalförsäljningens och skattens utveckling åren 1951—1955.

Från år 1953 har skatterestitutionerna beaktats sålunda, att de direkt avdragits från det debiterade skattebeloppet. Dyliga restitutioner förekommer i de fall, då återbäringen av skatt på grund-av beviljad skattefrihet för råvaror inte ha kunnat ordnas genom att minska den skattbara försälj- ningen i motsvarande grad. Berättigade till restitution är samtliga skattskyldiga med undantag av förplägningsrörel- serna.

K. L.

Tiedonantoja

Suomen Tilastoseuran vuosikokous pidettiin helmikuun 4 päivänä Porthaniassa, jossa seurá mm. tutustui Yliopiston tilastotieteellisen laitoksen uuteen huoneistoon. Eroava esimies, professori *Leo Törnqvist* piti esitelmän Tilastotieteellisellä laitoksella suoritetuista tutkimuksista. Hän selosti erikoisesti Posti- ja lennätinlaitoksen toimintaa koskevia selvityksiä, joiden tuloksina mm. on voitu esittää melko tyydyttäviä ennusteita laitoksen tulojen kehityksestä.

Tilastoseuran seuraavan toimintavuoden hallitukseen valittiin esimieheksi toimistopäällikkö *Karl-Erik Forsberg*, varaesimieheksi valtiot. maist. *Jaakko Kihlberg*, sihteeriksi valtiot. maist. *Georg Luther*, rahastonhoitajaksi aktuaari *Margit Jalo* sekä viidenneksi jäseneksi osastonjohtaja *Väinö Kannisto*.

„Tilastokatsausten” toimituksessa on tapahtunut henkilövaihdos. Maist. *Mauri Järvisen* siirryttyä Päätömistössä toisiin tehtäviin on kuukausijulkaisun vastaavaksi toimittajaksi määrätty valtiot. maist. *Pauli A. Kopperi*.

Meddelanden

Statistiska samfundet i Finland höll sitt årsmöte den 4 februari på Porthania, där bl. a. Universitetets statistiska inrättning besöktes i dess nya lokal. Den avgående ordföranden, professor *Leo Törnqvist* höll ett föredrag om de undersökningar som utförts på Statistiska inrättningen. Han redogjorde speciellt för en utredning av Post- och telegrafverkets verksamhet, vilken som resultat bl. a. gett rätt tillfredsställande prognoser av verkets framtida inkomster.

Till medlemmar av samfundets styrelse för följande verksamhetsår valdes: ordförande byråchef *Karl-Erik Forsberg*, viceordförande pol. mag. *Jaakko Kihlberg*, sekreterare pol. mag. *Georg Luther*, skattmästare aktuarie *Margit Jalo* och femte medlem avdelningschef *Väinö Kannisto*.

Vid redaktionen av „Statistiska översikter” har en förändring inom personalen skett. Sedan mag. *Mauri Järvinen* övergått till annan befattning inom Centralbyrån har till ansvarig redaktör för månadspublikationen utsetts pol. mag. *Pauli A. Kopperi*.