

SVT
Maa- ja metsätalous 1988:3
Jord- och skogsbruk
Agriculture and forestry

Tilastube
Maatalous

**Maatilatilastollinen vuosikirja
Lantbruksstatistisk årsbok
Yearbook of Farm Statistics**

1987

HELSINKI 1988

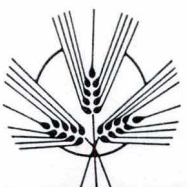

**Maatilahallitus
Jordbruksstyrelsen
National Board of Agriculture**

SVT
Maa- ja metsätalous 1988:3
Jord- och skogsbruk
Agriculture and forestry

Maatilastollinen vuosikirja
Lantbruksstatistisk årsbok
Yearbook of Farm Statistics

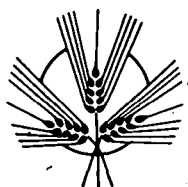

Maatilahallitus
Jordbruksstyrelsen
National Board of Agriculture

1987

HELSINKI 1988

ISSN 0786-2857

ALKUSANAT

Maatilatilastollinen vuosikirja ilmestyy nyt kolmatta kertaa. Vuosikirjan tarkoituksena on luoda maataloustilastoista yhtenäinen valtakunnallinen kokonaisuus, joka paitsi tilastotietojen lähteenä voi toimia myös tilastollisena hakuteoksena.

Tässä Maatilatilastollisessa vuosikirjassa useimmat tiedot on saatettu vuoden 1987 tasolle. Edellisen vuosikirjan tauluja on uusittu ja myös uusia tauluja on lisätty julkaisuun.

Vuosikirjan 1987 sivujen ulkoasua teksteineen on muokattu julkaisuohjelmalla. Ensimmäisen käyttövuoden kokemukset osoittavat, miten julkaisun ulkoasua ja kuvitusta tullaan jatkossa kehittämään.

Maatilatalouden aineellisten resurssien, väestön ja työpanoksen käyttöä koskevat tilastot vuosikirjan alkuosassa kuvaavat tuotannon edellytyksiä ja perustaa. Maatilatalouden tuotantoa tarkastellaan rinnakkaiselinkeinoineen verraten laajasti luvussa 4. Kun maataloustuotantoon liittyy usein hyvin läheisesti tuotteiden jatkojalostus esitetään luvussa 5 myös maatilatalouden tuotteita jalostavaa teollisuutta koskevia tilastotietoja.

Hintatilastot ovat maataloustuotannon ja maatalouden tulotason ohjaamisessa erityisen tärkeitä. Näitä koskevia tilastoja julkaistaan luvussa 6. Kulutusta koskevat tiedot (luvussa 7) ovat pääosin tuotannon, ulkomaankaupan (luvussa 8) ja varastomuutosten perusteella tuotettuja laskennallisia tilastoja.

Useita maatalouden perustilastoja käytetään lisäksi kansantalouden tilinpidon järjestelmässä maataloussektorin kuvaamiseen. Maatilatalouden tuotannon arvon ja rahavirtojen tilastot luvussa 9 muodostavat yhtymäkohdan mainitun järjestelmän taloustilastoihin.

Uusina tauluina on vuosikirjaan otettu Maataloustuotannon tasapainottamistoimenpiteitä (luku 9.6) sekä Pohjoismaiden maataloutta (luku 10) kuvaavaa tilastoa.

Helsingissä, tammikuussa 1989

Kalevi Hemilä

Niilo Hintikka

FÖRORD

Lantbruksstatistisk årsbok utkommer nu för tredje gången. Avsikten med årsboken är att skapa en enhetlig riksomfattande helhet av lantbruksstatistiken, som inte bara kan tjäna som en statistisk källa utan även som ett statistiskt upplagsverk.

I denna Lantbruksstatistiska årsbok har de flesta uppgifterna justerats till 1987 års nivå. I jämförelse med den föregående årsboken innehåller denna upplaga ett stort antal reviderade och nya tabeller.

Denna årsboks layout med texter och tabeller har nu för första gången gjorts med ett s.k. DTP-program.

I fortsättningen kommer publikationens layout att utvecklas på basen av erfarenheterna av boken under det första året.

Statistiken över lantbrukets materiella resurser, befolkning och arbetsinsats i årsbokens begynnelse del beskriver produktionens förutsättningar och grund. Lantbruksproduktionen jämte binärningar beskrivs rätt ingående i kapitel 4. Emedan lantbruket är nära anslutet till förädlingsindustrin, framställs i kapitel 5 statistiska uppgifter över den industrigren som förädlar lantbruksprodukter.

Prisstatistiska uppgifter är särskilt viktiga för lantbruksproduktionens styrning och lantbrukets inkomstnivå. Statistik angående detta framställs i kapitel 6. Statistiken angående konsumtionen är i huvudsak uträknad på basen av produktionen, utriks-handeln (kapitel 8) och lagerförändringarna (kapitel 7).

Basstatistik angående lantbruket används dessutom i rätt stor omfattning i nationalekonomiska bokföringssystem för att beskriva lantbrukssektorn. Statistiken beträffande lantbruksproduktionens värde

och penningströmmar i kapitel 9 utgör en beröringspunkt med nämnda ekonomiska statistik.

De nya tabellerna innehåller statistik över balansenringen av lantbruksproduktionen (kapitel 9.6) och statistik över lantbruket i Norden.

Helsingfors, i januari 1989

Kalevi Hemilä

Niilo Hintikka

FOREWORD

The Yearbook of Farm Statistics is published now for the third time. The Yearbook is intended to be a national compendium of agricultural statistics, which will serve not only as a source of statistical data but as a primary reference work for statistical information.

In this Yearbook of Farm Statistics most of the figures have been updated to 1987. The structure of several tables has been revised and a number of new tables has been added.

The layout and texts of this publication have been made with a recently acquired desktop publishing system. After the experience of this edition we can decide how the texts, tables and graphics of this yearbook could be further developed.

The statistics in the first part, recording the utilization of material resources, population and labour input, describe those primary factors upon which farm production is based. Farm production and the production in closely related areas are given in Section 4. Since the processing of agricultural products is frequently tied to agricultural production, statistics on the processing industry for farm products are given in Section 5.

Price statistics are of great importance for regulating agricultural production and the level of agricultural income, and these are published in Section 6.

The statistics on consumption in Section 7 have mostly been calculated, from production figures, foreign trade figures (Section 8) and changes in stocks. Several sets of farm statistics are drawn upon for the description of the agricultural sector in the System of National Accounts; the statistics detailing the value and money flows of farm production in Section 9 are in conformity with the statistics of this system.

The new tables cover the data of the supply management in the Finnish agriculture (Section 9.6) and supplement on the Nordic agriculture (Section 10).

Helsinki, January 1989

Kalevi Hemilä

Niilo Hintikka

SISÄLLYS

| | Sivu |
|---|------|
| ALKUSANAT | 3 |
| KARTTALUETTELO | 5 |
| KÄYTETYT SYMBOLIT JA LYHENTEET | 6 |
| YHTEENVETO: MAATALOUS VUONNA 1987 | 7 |
| KÄSITTEITÄ JA MÄÄRITELMIÄ | 10 |
| TAULUKKOLUETTELO | 15 |
| KARTAT | 33 |
| TAULUKOT JOHDANTOINEEN | 39 |

INNEHÅLL

| | Sida |
|--|------|
| FÖRORD | 3 |
| KARTFÖRTECKNING | 5 |
| ANVÄNDA SYMBOLER OCH FÖRKORTNINGAR | 6 |
| SAMMANDRAG: LANTBRUKET ÅR 1987 | 8 |
| BEGREPP OCH DEFINITIONER | 11 |
| TABELLFÖRTECKNING | 20 |
| KARTOR | 33 |
| TABELLER OCH INLEDNINGAR | 39 |

CONTENTS

| | Page |
|--|------|
| FOREWORD | 4 |
| LIST OF MAPS | 6 |
| EXPLANATION OF SYMBOLS AND ABBREVIATIONS | 6 |
| SUMMARY: AGRICULTURE IN 1987 | 9 |
| CONCEPTS AND DEFINITIONS | 13 |
| LIST OF TABLES | 25 |
| MAPS | 33 |
| TABLES AND INTRODUCTIONS | 39 |

KARTTALUETTELO

| | Sivu |
|---|------|
| 1. Maatalouspiirien alueet | 33 |
| 2. Maatalouskeskusten alueet | 33 |
| 3. Läänien alueet | 34 |
| 4. Piirimetsälautakuntien alueet | 34 |
| 5. Hunajantuotannon alueet | 35 |
| 6. Marja- ja sienikaupan suuralueet | 35 |
| 7. Metsätalouden palkkausalueet | 36 |
| 8. Kirjanpitotilojen aluejako | 36 |

KARTFÖRTECKNING

| | Sida |
|---|------|
| 1. Lantbruksdistrikten | 33 |
| 2. Lantbrukscentralerna | 33 |
| 3. Län | 34 |
| 4. Distriktsskogs nämnder | 34 |
| 5. Honungsproduktionens områden | 35 |
| 6. Bär- och svamphandelns storområden | 35 |
| 7. Skogsbrukets löneområden | 36 |
| 8. Bokföringsgårdarnas områdesindelning | 36 |

LIST OF MAPS

| | <i>Page</i> |
|--|-------------|
| 1. <i>Agricultural districts</i> | 33 |
| 2. <i>Agricultural Advisory Centres</i> | 33 |
| 3. <i>Counties</i> | 34 |
| 4. <i>Forestry board districts</i> | 34 |
| 5. <i>Honey production areas</i> | 35 |
| 6. <i>Regions of berry and mushroom market</i> | 35 |
| 7. <i>Forestry wage regions</i> | 36 |
| 8. <i>Regions of bookkeeping farms</i> | 36 |

Taulukoissa käytetyt symbolit - Symbolerna i tabeller - Explanation of symbols

| | |
|-----|--|
| ” | Toisto - Upprepning - <i>Repetition</i> |
| - | Ei mitään ilmoitettavaa - Inget finns att redovisa - <i>Magnitude nil</i> |
| ... | Tietoa ei julkisteta - Uppgift offentliggörs inte - <i>Data not published</i> |
| .. | Tietoa ei ole saatu tai se on liian epävarma esitettäväksi - Uppgift ej tillgänglig eller alltför osäker för att anges - <i>Data not available or too uncertain to express</i> |
| . | Loogisesti mahdoton esitettäväksi - Uppgift kan ej förekomma - <i>Category not applicable</i> |
| * | Ennakkotieto - Förhandsuppgift - <i>Preliminary data</i> |
| 0.0 | Tieto on pienempi kuin puolet käytetystä yksiköstä - Uppgiften är mindre än hälften av den enhet som används - <i>Magnitude less than half of unit employed</i> |

Käytetyt lyhenteet - Förkortningar - Explanation of abbreviations

| | |
|-------------|---|
| CCCN | = The Nomenclature of the Customs Co-operation Council |
| ISIC | = International Standard Industrial Classification of all Economic Activities |
| PSM | = Pellervo-Seuran Markkinatutkimuslaitos - Pellervo-Sällskapets Marknadsforskningsinstitut - <i>The Market Research Institute of Pellervo Society</i> |
| SITC | = Standard International Trade Classification |
| TK | = Tilastokeskus - Statistikcentralen - <i>Central Statistical Office of Finland</i> |
| TOL | = Toimialaluokitus - Näringsgrensindelningen (NI) - <i>Standard Industrial Classification (SIC)</i> |
| TTT | = Työväen taloudellinen tutkimuslaitos - Arbetarrörelsens ekonomiska forskningsinstitut - <i>Labour Institute for Economic Research</i> |

YHTEENVETO

Maatalous vuonna 1987

Tuotannon kehitys

Vuosi 1987 oli ennätysmäisen epäedullinen. Kevätviljojen keskisadot alenivat kolmanneksen normaali- vuoteen verrattuna. Sadon laatu oli heikko.

Viljakasvin ja herneen viljelyala lisääntyi 51300 ha. Viljasato jäi kuitenkin vuoteen 1986 verrattuna 38 % eli runsaat 1300 milj. kg alhaisemmaksi. Rehu- viljasato aleni 37 % ja leipäviljasato yli 40 %. Val- taosa leipäviljasta kelpasi vain rehuksi. Heinää saa- tiin noin 15 % ja säilörehua 28 % vähemmän kuin vuotta aiemmin. Myös perunan, sokerijuurikkaan ja öljykasvien kokonaissadot laskivat tuntuvasti.

Rakennekehitys

Yli 2 peltihehtaarin tilojen lukumäärä väheni v. 1986 yhteensä 4700 tilalla 178700 tilaan. Vä- heneminen nopeutui hieman edellisestä vuodesta. Tilojen keskimääräinen peltoala kasvoi 13,4 hehtaariin. Eräillä alueilla Etelä-Suomessa keskipelto- ala ylitti jo 20 hehtaaria, mutta Kainuun ja Lapin lääneissä se jäi noin 8 hehtaariin.

Kokonaispeltoala v. 1987 oli kesäkuun otannassa 2,411 miljoonaa hehtaaria. Lisäystä edellisestä vuodesta oli 19400 ha. Peltoalan kasvu johtui pääasias-

Hinta- ja tulokehitys

Maataloustulo aleni 22 % edellisestä vuodesta. Ko- konaistuotto laski viisi prosenttia samalla, kun ko- konaiskustannukset kasvoivat 2,5 %. Kokonaistuot- toa alensivat maidontuotannon väheneminen ja

Maidon kokonaistuotanto oli 4 % edellisvuotista pienempi. Lypsylehmien lukumäärä aleni ja oli enää 571800 kpl vuoden lopussa. Naudan- ja sianli- han tuotanto kasvoi noin prosentin. Kananmunien tuotanto aleni 2,3 milj. kg.

Maataloustuotteiden vientitukea maksettiin edellis- vuotta vähemmän, mikä johtui etenkin viljan ja vil- jatuotteiden vientituen tuntuvaasta supistumisesta. Kato ei vaikuttanut merkittävästi kotieläintuottei- den vientiin. Voin, juuston, naudan- ja sianlihan vientimäärät kasvoivat edellisestä vuodesta. Maata- loustuotteiden kansainväliseen hintatasoon kohdis- tui edelleen paineita läntisissä teollisuusmaissa val- litsevan ylituotannon takia.

sa raivauksista. Pellostä oli viljelemättömänä 248000 hehtaaria, josta kesantona 118000 hehtaaria ja peltonvarauksissa 12000 hehtaaria.

Päätoimisten viljelijöiden omistamien maatilojen osuus vuoden 1986 lopussa oli alle puolet kaikista tiloista. Nämä tilat olivat kuitenkin keskimääräistä suurempia keskipeltoalan ollessa 17,6 ha. Osa-aika- viljelijät omistivat noin 14 % ja eläkeläiset noin 16 % tiloista. Keskipeltoalaltaan nämä tilat olivat alle 7 hehtaaria. Perikuntien hallussa tiloista oli noin 19 %.

markkinoidun viljan määrän pieneneminen. Koko- naiskustannuksia kasvatti mm. ostorehujen käytön lisääntyminen. Kevään maataloustuotantokorotus- tavoitehintoja korotettiin 0,6 %.

SAMMANDRAG

Lantbruket år 1987

Produktionens utveckling

Året 1987 var synnerligen ofördelaktigt. Vårsädeslagens medelskördar minskade till en tredjedel jämfört med ett normalt år. Skördens kvalitet var dålig.

Odlingsarealen för spannmål och ärter ökade med 51300 ha. Spannmålsskörden blev emellertid 38 % eller 1300 milj. kg mindre än år 1986. Skörden av foderspannmål minskade med 37 % och skörden av brödsäd med över 40 %. Största delen av brödsäden blev foder. Höskörden minskade med ca. 15 % jämfört med föregående år, och ensilageskörden med 28 %. Skörden av potatis, sockerbetor och oljeväxter minskade också kännbart.

Strukturutvecklingen

Antalet jordbrukslägenheter med över 2 hektar åker minskade år 1986 med 4700 till 178700 lägenheter. Minskningen var något snabbare än under det föregående året. Lägenheternas genomsnittliga åkerareal ökade till 13,4 hektar. I vissa områden i södra Finland överskreds redan genomsnittssiffran 20 hektar, medan den i Kajaland och Lapplands län är ca 8 hektar.

Den totala åkerarealen var år 1987 enligt juni månads sampel 2,411 milj. hektar eller 19400 hektar större än ett år tidigare. Ökningen berodde huvudsakligen på nyröjningar. Av åkerarealen var 248000

Pris- och inkomstutvecklingen

År 1987 var lantbruksinkomsten 22 % lägre än under föregående år. Lantbrukets totalavkastning minskade med 5 % samtidigt som totalkostnaderna ökade med 2,5 %. Totalavkastningen sjönk genom minskning av mjölkproduktionen och nedskärning

Den totala mjölkavkastningen var 4 % mindre än föregående år. Antalet mjölkkor minskade till 571800 vid årets slut. Produktionen av nöt- och svinkött ökade med cirka 1 %. Äggproduktionen sjönk med 2,3 milj. kg.

Exportstödet för lantbruksprodukter minskade i jämförelse med föregående år vilket framförallt berodde på en kännbar minskning av exportstöden för spannmål och spannmålsprodukter. Skördeskadorna år 1987 verkade inte menligt på utrikeshandeln för husdjurprodukternas del. Exportmängderna av smör, ost, nöt och svinkött ökade. Det förelåg alltså ett tryck på lantbruksprodukternas internationella prisnivå till följd av den rådande överproduktionen i de västliga industriländerna.

hektar icke-odlad, därav 118000 hektar i träda och 12000 hektar "paketerad" i enlighet med åkerreserveringsavtalen.

Antalet gårdar ägda av heltidsjordbrukare var år 1986 mindre än hälften av samtliga jordbrukslägenheter. Dessa gårdar var dock större än genomsnittet och hade i medeltal 17,6 hektar åker. Deltidsjordbrukarna ägde cirka 14 % och pensionärerna cirka 16 % av jordbrukslägenheterna. För dessa gårdar var den genomsnittliga åkerarealen under 7 hektar. Cirka 19 % av lägenheterna ägdes av stårbus.

av mängden marknadsförd spannmål. Totalkostnaderna steg bl.a. på grund av den ökade användningen av handelsfoder. I den år 1987 gjorda lantbruksinkomstuppgörelsen höjdes riktpiserna med 0,6 %.

SUMMARY

Agriculture in 1987

Development of production

The year 1987 was extremely poor year for crop production. The average yields of spring crops were reduced by one third of their normal level. The quality of the harvest was poor, as well.

The area planted under grain and peas increased by 51300 ha. Grain harvest declined by 38 % or 1300000 tonnes. Coarse grain crop reduced by 37 % and bread grain crop by 40 %. Most of the wheat and rye was only suitable for fodder uses. Production of hay was 15 % and silage 28 % less than in the previous year. Furthermore, the yields of potato, sugar beets and oil seeds declined steeply.

Structural development

The number of farms with more than 2 hectares of arable land decreased in 1986 by 4700 farms to 178700 farms. The decrease was more than during the two previous years. The average size of arable land on farms increased to 13,4 ha. In some areas of Southern Finland the average arable land area is over 20 ha, but in the provinces of Kainuu and Lapland it is 8 ha.

The total amount of arable land was 2,411 million hectares according to the sample survey in June 1987, 19400 ha more than the previous year. That was because of the increase in land clearing during

Price and income development

The total agricultural income declined by 22 %. The total returns declined by 5 % while the total costs increased by 2,5 %, mainly due to the inc-

Production of milk declined by 4 % from the previous year. The number of cows was reduced 571800 at the end of year. Beef and pork production increased by 1 %. Eggs production declined by 2300 tonnes.

Export subsidies for agricultural products were paid less than in the previous year mainly due to the considerable decrease in the exportable surplus of grain and grain products. The exports of animal and dairy products continued as normal. The exports of butter, cheese, beef and pork increased. Pressures on the international price level of the agricultural products continued because of the excess-production in the western industrial countries.

the year. There were 248000 hectares of uncultivated arable land of which 118000 hectares were fallow and 12000 hectares were under field-reservation contracts.

Less than half of all farms were owned by full-time farmers in 1986. However, these farms were bigger than the national average having an average area of 17,6 ha of arable land. Part-time farmers owned some 14 % and pensioners 16 % of all farms. The average area of arable land was less than 7 hectares on these farms. Heirs owned 19 % of all farms.

reased use of prefabricated fodder. The target prices were increased by 0,6 % in the spring agricultural income decision

MAATILATILASTOLLISESSA VUOSIKIRJASSA ESITETTÄVIEN TILASTOJEN KÄSITTEITÄ JA MÄÄRITELMIÄ

Ammatissa toimivat

Ammatissa toimivaan väestöön luetaan ajanjaksona 18.11.1984 - 17.11.1985 vähintään 6 kuukautta työssä (työaika vähintään 20 h/viikko) ja/tai työttömänä olleet.

Arvonlisäys

Vähentämällä kokonaistuotosta välituotekäyttö saadaan arvonlisäys. Ks. myös välituotekäyttö.

Hakkuuvuosi

1.7. - 30.6.

Hyvyysluokat, pellon

Peltojen inventointitutkimuksessa pellot on jaettu maan luontaisen tuottokyvyn ja viljelyn taloudellisten edellytysten mukaan luokkiin. Mm. maan luontaisen tuottokyvyn suhteen pellon eri hyvyysluokille on asetettu seuraavat vaatimukset:

Hyvyysluokka Veroluokituksen pistearvo

| | | |
|----|----------|----------|
| IA | 121 - | pistettä |
| IB | 95 - 120 | " |
| IC | 71 - 94 | " |
| ID | 30 - 70 | " |

Kannattavuuskerroin

Maatalousylijäämä jaettuna yritykseen sijoitetun pääoman korkovaatimuksen ja yrittäjäperheen palkkavaatimuksen summalla.

Karjantarkkailuvuosi

1.1. - 31.12.

Kasvukausi

Se osa vuodesta, jolloin vuorokauden keskimääräinen lämpötila on pysyvästi korkeampi kuin +5 C.

Kasvullinen metsämaa

Kasvullisen metsämaan puuston keskimääräinen vuotuinen kasvu on suotuisten olosuhteiden vallitessa ja 100 vuoden kiertoaikaa käytettäessä vähintään 1 m³/ha kuorineen.

Kirjanpitotila

Kirjanpitotila on maatalouden virallisessa kannattavuustutkimuksessa mukana oleva tila.

Kokonaistuntikeskiansio

Kokonaistuntikeskiansio sisältää säännöllisen työajan tuntikeskiansion lisäksi yli-, lisä- ja hätätyöajalta maksetut palkat.

Lannoitusvuosi

1.7. - 30.6.

Liikekustannus

Liikekustannuksella tarkoitetaan maatalousyrityksen säännöllistä hoitoa varten tilivuoden aikana tehtyjä uhrauksia lukuunottamatta pääomien korkovaatimusta. Verot eivät sisälly tässä julkaisussa esiintyvään liikekustannuksen käsitteeseen.

Maanviljelijä

Ks. viljelijä

Maatalousylijäämä

Maatalousylijäämä saadaan vähentämällä kokonaistuotosta kaikki muut kustannukset paitsi pääoman korko ja yrittäjäperheen arvioitu palkka. Maatalousylijäämä on siten se osa kokonaistuotosta, joka voidaan käyttää maatalouteen sijoitetun pääoman koroksi ja viljelijäperheen suorittaman maataloustyön palkaksi. Koska verot eivät sisälly liikekustannukseen, niitä ei ole luettu kustannuksiin myöskään maatalousylijäämää laskettaessa.

Maatila

Maatilahallituksen maatilarekisterissä maatilaksi luetaan sellainen tila, jolla on hallinnassa peltoa ja puutarhaa vähintään 1 ha.

Maatilatalous

Maatalouden ja metsätalouden kokonaisuutta nimitetään maatilataloudeksi. Lisäksi maatilatalouteen luetaan kuuluviksi puutarhatalous ja sivuansiotalous.

Metsälo

Metsälo on metsätalouyksikkö, jota hoidetaan yhtenä kokonaisuutena.

Metsätila

Maatilahallituksen metsätalarekisterissä metsätilaksi luetaan sellainen tila, jolla on hallinnassa peltoa ja puutarhaa alle 1 ha ja omistuksessa kasvullista metsää vähintään 2 ha.

Satovuosi
1.8. - 31.7.

Talovuosi
1.7. - 30.6.

Tehoisa lämpötilasumma
Tehoisa lämpötilasumma tarkoittaa kasvukauden eri vuorokausina todettujen keskilämpötilojen summaa +5 C ylittäviltä osin.

Tuotantokustannus
Liikekustannus + pääoman korkovaatimus.

Tuotantokustannusprosentti
Tuotantokustannusten summa prosentteina kokonaistuotosta.

Viljelijä
Maatilahallituksen tilastotuotannossa viljelijä on luonnollinen henkilö, joka omistaa maatilan joko yksin tai kuolinpesän/perikunnan tai yhtymän osakkaana ja jonka suorittamien työtuntien määrä maa-

tilalla on suurin, tai henkilöä, joka viljelee maatilaa tai sen osaa vuokralla. Tilastokeskuksen maatilatalouden yritys- ja tulotilastossa maanviljelijöitä ovat ne luonnolliset henkilöt, joilla on ansiotuloa maatilataloudesta tai maatilatalouden muuta tuottoa.

Viljelijäperhe
Viljelijäperhe muodostuu viljelijästä ja viljelijäperheen jäsenistä.

Viljelijäperheen jäsenet
Viljelijäperheen jäsenillä tarkoitetaan viljelijän kanssa samaan perheeseen kuuluvia henkilöitä.

Välituotekäyttö
Välituotekäytöllä tarkoitetaan tuotannossa tilikauden aikana käytettyjä tavaroita ja palveluksia, ml. pääomakannan korjaus ja kunnossapito, tutkimus- ja kehittämistoiminta, pääomanmuodostuksen rahoituksesta epäsuorasti aiheutuvat menot kuten luottojen hankintamenot, aineettomien varojen myynneistä ja ostoista aiheutuvat säilytys- yms. kulut.

STATISTISKA BEGREPP OCH DEFINITIONER I LANTBRUKSSTATISTISK ÅRSBOK

Avverkningsår
1.7. - 30.6.

Bokföringsgård
Med bokföringsgård avses lantbrukslägenhet upptagen i den officiella lönsamhetsundersökningen.

Bonitetsklasser, åker
I åkerinventeringsundersökningen har åkern indelats i olika bonitetsklasser beroende på jordens naturliga avkastningsförmåga och odlingens ekonomiska förutsättningar. För åkerns olika bonitetsklasser har med avseende på jordens naturliga produktionsförmåga uppställts följande krav:

Bonitet Skatteklassificeringens poängtal

| | | |
|----|----------|-------|
| IA | 121 - | poäng |
| IB | 95 - 120 | ” |
| IC | 71 - 94 | ” |
| ID | 30 - 70 | ” |

Bruttointäkt
Med bruttointäkt förstås värdet av de under räkenskapsåret i huvudsak inom lantbruket producerade slutprodukterna och förmånerna.

Driftskostnad
Med driftskostnad förstås sådana omkostnader som hänför sig till den regelbundna skötseln av lantbruksföretaget; dock med undantag för ränteförväntningen på kapitalet. I denna publikation ingår inte skatter i begreppet driftskostnad.

Effektiv temperatursumma
Med effektiv temperatursumma förstås summan av växtperiodens dygnsmedeltemperaturer till den del de överstiger +5 C.

Ekonomiår
1.7. - 30.6.

Förbrukning
Med förbrukning förstås under räkenskapsåret i produktionen använda varor och tjänster, inkluderande reparation och underhåll av kapitalstocken,

forsknings- och utvecklingsarbete, kostnader indirekt anslutna till finansieringen av kapitalbildningen såsom t.ex. kreditanskaffningsutgifter, förvarings- o.a. utgifter anslutna till anskaffning och försäljning av immateriella resurser.

Genomsnittlig total timförtjänst

I den genomsnittliga totala timförtjänsten ingår förutom den genomsnittliga timförtjänsten från regelbundet arbete även lön utbetald för övertids-, tilläggs- och katastrofarbete.

Gårdsbruk

Jordbruk och skogsbruk som en helhet går under benämningen gårdsbruk. Dessutom inbegriper gårdsbruket även trädgårdsskötsel och biförtjänstnärningar.

Gödslingsår

1.7. - 30.6.

Jordbrukare

Se odlare.

Kreaturskontrollår

1.1. - 31.12.

Lantbrukslägenhet

I jordbruksstyrelsens lantbruksregister räknas som lantbrukslägenhet alla lägenheter med minst 1 ha åker och trädgård. Till lantbrukslägenheten hör odling och skogsbruksenhet (se **odling** och **skogsbruksenhet**).

Lantbruksöverskott

Lantbruksöverskottet erhålls genom att från totalavkastningen subtrahera alla övriga kostnader förutom räntan på kapitalet och företagarfamiljens beräknade lön. Lantbruksöverskottet är således den delen av totalavkastningen, som kan räknas som ränta på det kapital som investerats i lantbruket samt den del som kan räknas som ersättning för det lantbruksarbete odlarfamiljen utför. Emedan skatterna inte ingår i driftskostnaderna, har de inte heller beaktats som kostnader vid uträkandet av lantbruksöverskottet.

Lönsamhetskvot

Lantbruksöverskottet dividerat med summan av ränteförväntningsvärdet på det i företaget investerade kapitalet och företagarfamiljens lönekrav.

Odlare

I jordbruksstyrelsens statistik förstås med begreppet odlare en fysisk person, som antingen ensam eller i egenskap av delägare i dödsbo eller samfällighet äger en lantbrukslägenhet på vilken han utför de flesta arbetstimmar och för vilket arbete utgår skatt för husbondeinkomst.

Odlarfamilj

Odlarfamiljen består av odlaren jämte odlarfamiljens medlemmar.

Odlarfamiljens medlemmar

Med odlarfamiljens medlem förstås person som hör till samma familj som odlaren.

Odling

Med odling förstås jordområde försett med behövlig materiell utrustning och som används för lantbruksproduktion utgående från ett ekonomicerum.

Produktionskostnad

Driftskostnad + kapitalets ränteförväntningsvärd.

Produktionskostnadsprocent

Produktionskostnadernas summa i procent av totalavkastningen.

Skogsbruksenhet

Skogsbruksenheten sköts som en helhet.

Skogsbrukslägenhet

I jordbruksstyrelsens skogsbruksregister räknas som skogsbrukslägenhet lägenhet med minst 2 hektar växtlig skogsmark och mindre än 1 ha åker och trädgård.

Skogsmark

Skogsmarkens genomsnittliga årliga virkesavkastning under de mest gynnsamma förhållandena och vid en omloppstid på 100 år är minst 1 m³/ha med bark.

Skördeår

1.8. - 31.7.

Värdeökning

Värdeökningen fås genom att från bruttointäkt avdrå förbrukningen. Se även **förbrukning**.

Växtperiod

Den del av året, då den genomsnittliga dygnstemperaturen konstant överstiger +5 C.

Yrkesverksam befolkning

Till den yrkesverksamma befolkningen hör alla som under tiden 18.11.1984 - 17.11.1985 har varit minst 6 månader i arbete (minst 20 h/vecka) och/eller arbetslösa.

CONCEPTS AND DEFINITIONS IN STATISTICS PRESENTED IN THE YEARBOOK OF FARM STATISTICS

Bookkeeping farm

Bookkeeping farms are farms included in the official profitability surveys of agriculture.

Coefficient of profitability

The coefficient of profitability is calculated by dividing the farm family income by the sum of the interest claim for the capital invested in the enterprise and the wage claim of the farm family.

Cutting year

1 July - 30 June

Economic/Financial year

1 July - 30 June

Economically active

The economically active population includes that part of the population which was employed during 18.11.1984 - 17.11.1985 at least 6 months (working at least 20 h/week) and/or unemployed

Effective temperature sum

The effective temperature sum is the sum of the daily mean temperature degrees exceeding +5 C during the growing season.

Farm

For the purposes of the Farm Register maintained by the National Board of Agriculture, a farm is defined as an estate of at least 1 ha of arable and horticultural land combined.

Farm family

The farm family consists of the farmer and the members of the farm family (q.v.).

Farm family income

Farm family income is obtained by subtracting from the gross return all other production costs except the interest claim for capital invested in the

operation and the estimated wages for the farm family. Thus the farm family income is that part of the gross return that is available for interest on the capital invested in agriculture and for wages for the work done in agriculture by the farm family. Since taxes are not included in the production costs, neither are they included as expenditures in calculating the farm family income.

Farmer

In the statistics produced by the National Board of Agriculture, a farmer is a natural person who owns a farm himself or owns a share in either the estate of a deceased or a company, and who works the greatest number of hours on the farm; or he is a person who leases and operates a farm or part of a farm. In the Enterprise and Income Statistics of Farm Economy maintained by the Central Statistical Office, farmers are natural persons who obtain earned or other income from farming.

Farming

Since virtually all farms in Finland include a woodland, the term farming encompasses both agriculture and farm forestry. Horticulture and off-farm income are also included in farming. Agriculture is the usual translation for *maatalous*.

Fertilizer year

1 July - 30 June

Forest estate

For purpose of the Forest Estate Register maintained by the National Board of Agriculture, a forest estate is an estate with less than 1 ha of arable and horticultural land and at least 2 ha of productive forest land.

Forest holding

A forest holding is the total forest land of the same owner in the same municipality.

| | | |
|-------------|--|------------|
| 2.2.10. | Maatilojen ja sikojen lukumäärä sikalakokoluokittain 31.12.1986 | 79 |
| 2.2.11. | Lihasiikotilojen jakauma sikalagoon mukaan vuonna 1986 sekä sikalakokoluokissa tapahtuneet siirtymät vuosina 1983 - 1986 | 80 |
| 2.2.12. | Kanojen ja kananpoikasten lukumäärä alueittain 1.6.1987 sekä koko maassa vuosina 1980 - 1987 | 81 |
| 2.2.13. | Maatilojen lukumäärä kanalakokoluokittain ja alueittain 31.12.1986 | 82 |
| 2.2.14. | Kanojen lukumäärä kanalakokoluokittain ja alueittain 31.12.1986 | 83 |
| 2.2.15. | Kanatilojen jakauma kanalagoon mukaan vuonna 1986 sekä kanalakokoluokissa tapahtuneet siirtymät vuosina 1983 - 1986 | 84 |
| 2.2.16. | Lampaiden ja hevosten lukumäärä alueittain 1.6.1987 sekä koko maassa vuosina 1980 - 1987 | 85 |
| 2.2.17. | Kotieläintuotantoon erikoistuminen koko maassa vuosina 1977, 1980, 1983 ja 1986 | 86 |
| 2.2.18. | Tärkeimpien maatalouskoneiden myynti ja myynnin kotimaisuusaste vuosina 1975, 1980 ja 1983 - 1987 | 87 |
| 2.2.19. | Rehuseosten valmistus ja väkirehujen tuonti vuosina 1975 ja 1980 - 1987 | 88 |
| 2.2.20. | Maatiloille myytyjen kasviravinteiden määrä vuosina 1976/77 - 1986/87 | 89 |
| 2.2.21. | Väkilannoitteissa myytyjen kasviravinteiden määrä viljeltyä peltohehtaaria kohden vuosina 1976/77 - 1986/87 | 89 |
| 2.2.22. | Maanparannuskalkin myynti koko maassa vuosina 1976/77 - 1986/87 | 90 |
| 2.2.23. | Kasvinsuojeluaineiden myynti koko maassa vuosina 1975, 1980 ja 1984 - 1987 | 90 |
| 2.2.24. | Energian kulutus maatiloilla vuonna 1986 | 91 |
| 3. | MAATALOUSVÄESTÖ JA TYÖPANOS | 92 |
| 3.1. | Maatalousväestö sukupuolen ja iän mukaan vuonna 1985 | 94 |
| 3.2. | Maatalousyrittäjäperheet lasten iän ja lukumäärän mukaan vuonna 1985 | 94 |
| 3.3. | Työllisten maataloustyöntekijöiden ja yksinäisyrittäjien lukumäärä sukupuolen ja iän mukaan vuonna 1985 | 95 |
| 3.4. | Maatiloilla työskennelleiden viljelijöiden, perheenjäsenten ja sukulaisten lukumäärä alueittain vuonna 1987 ja koko maassa vuosina 1975 - 1987 | 96 |
| 3.5. | Viljelijäperheen ja palkatun työvoiman työpanos maatiloilla alueittain vuonna 1987 | 97 |
| 3.6. | Viljelijäperheen ja palkatun työvoiman työpanos maatiloilla peltosuuruusluokittain vuonna 1987 | 98 |
| 3.7. | Viljelijäperheen ja palkatun työvoiman työpanos maatiloilla koko maassa vuosina 1975 - 1987 | 99 |
| 3.8. | Viljelijäperheen työpanos maatilojen ulkopuolella esiintyneissä töissä alueittain vuonna 1987 | 100 |
| 3.9. | Tapaturmat maataloudessa vuosina 1983 - 1987 | 101 |
| 4. | MAATILATALOUDEN TUOTANTO | 102 |
| 4.1. | Kasvinviljely | 102 |
| 4.1.1. | Tärkeimpien viljelykasvien ja kesannon pinta-alat vuonna 1975, 1980 ja 1984 - 1987 | 105 |
| 4.1.2. | Viljakasvien viljelyalat alueittain vuonna 1987 | 106 |
| 4.1.3. | Perunan, sokerijuurikkaan, öljykasvien ja herneen viljelyalat alueittain vuonna 1987 | 107 |
| 4.1.4. | Peltonurmen ja muiden kasvien viljelyalat alueittain vuonna 1987 | 108 |
| 4.1.5. | Tärkeimpien viljelykasvien lajikkeiden viljelylaajuudet vuosina 1979, 1982, 1985, 1988 .. | 109 |
| 4.1.6. | Tärkeimpien viljelykasvien ha-sadot alueittain vuonna 1987 | 111 |
| 4.1.7. | Tärkeimpien viljelykasvien kokonaissadot alueittain vuonna 1987 | 112 |
| 4.1.8. | Tärkeimpien viljelykasvien ha-sadot ja koko sadot vuosina 1977 - 1987 | 113 |
| 4.1.9. | Laadultaan moitteettoman sadon osuus kokonaissadosta alueittain vuonna 1987 ja koko maassa vuosina 1981 - 1987 | 114 |
| 4.1.10. | Satovahinkoala ja sen osuus viljelyksessä olleesta pellosta alueittain vuonna 1987 sekä koko maassa vuosina 1978 - 1987 | 115 |

| | | |
|-------------|---|------------|
| 4.1.11. | Eri viljalajien sekä perunan varastot, hankinta ja käyttö maatiloilla talousvuonna 1986/87 | 116 |
| 4.1.12. | Avomaalla myyntiä varten viljeltyjen vihannesten pinta-alat alueittain vuonna 1987 sekä koko maassa vuosina 1984 - 1987 | 118 |
| 4.1.13. | Myyntiä varten viljeltyjen omenapuiden pinta-alat alueittain vuonna 1987 sekä koko maassa vuosina 1984 - 1987 | 119 |
| 4.1.14. | Myyntiä varten viljeltyjen marjapensaiden ja mansikan pinta-alat alueittain vuonna 1987 sekä koko maassa vuosina 1984 - 1987 | 120 |
| 4.1.15. | Myyntiä varten kasvihuoneissa viljellyt vihannekset ja leikkokukat alueittain vuonna 1987 sekä koko maassa vuosina 1984 - 1987 | 121 |
| 4.1.16. | Leikkokukkien viljely vuosina 1984 - 1987 | 121 |
| 4.1.17. | Myyntiä varten kasvihuoneissa viljellyt koristekasvit alueittain vuonna 1987 sekä koko maassa vuonna 1984 - 1987 | 122 |
| 4.1.18. | Omena-, marja- ja vihannessadot alueittain vuonna 1987 sekä koko maassa vuosina 1984 - 1987 | 123 |
| 4.2. | Maidontuotanto | 125 |
| 4.2.1. | Maidonlähettäjien lukumäärä alueittain vuosina 1975, 1980 ja 1982 - 1987 | 126 |
| 4.2.2. | Meijeriin lähetetyn maidon määrä maidonlähettäjää kohden alueittain vuosina 1975, 1980 ja 1982 - 1987 | 127 |
| 4.2.3. | Maidon kokonaistuotanto alueittain vuosina 1975, 1980 ja 1982 - 1987 | 128 |
| 4.2.4. | Maitotuotos keskimäärin lehmää kohden alueittain vuosina 1975, 1980 ja 1982 - 1987 ... | 129 |
| 4.2.5. | Maidon tuotanto, myynti ja käyttö maatiloilla vuosina 1975, 1980 ja 1982 - 1987 | 129 |
| 4.2.6. | Maidonjalostus vuosina 1975, 1980 - 1987 | 130 |
| 4.3. | Lihantuotanto | 132 |
| 4.3.1. | Teurastettujen eläinten lukumäärä vuosina 1975, 1980 ja 1982 - 1987 | 133 |
| 4.3.2. | Teurastamoissa teurastettujen eläinten keskiteuraspainot vuosina 1975, 1980 ja 1982 - 1987 | 134 |
| 4.3.3. | Lihan kokonaistuotanto eläinlajeittain ja alueittain vuonna 1987 sekä koko maassa vuosina 1975 - 1987 | 135 |
| 4.4. | Kananmunien ja villan tuotanto | 136 |
| 4.4.1. | Kananmunien kokonaistuotanto alueittain vuosina 1975, 1980 ja 1982 - 1987 | 137 |
| 4.4.2. | Kananmunatuotos kanaa kohden alueittain vuosina 1975, 1980 ja 1982 - 1987 | 138 |
| 4.4.3. | Villan tuotanto yhteensä ja lammasta kohden vuosina 1980 - 1987 | 138 |
| 4.5. | Maatilatalouteen liittyvät elinkeinot | 139 |
| 4.5.1. | Turkistarhojen lukumäärä sekä nahkatuotos alueittain myyntikaudella 1986/87 sekä koko maassa myyntikausina 1977/78 - 1986/87 | 141 |
| 4.5.2. | Kalanviljelylaitosten lukumäärä ja tuotanto koko maassa vuosina 1981 - 1986 | 142 |
| 4.5.3. | Ammattikalastuksen saaliit ja saaliin arvo laskettuna ammattikalastajien saamien keskihintojen perusteella vuonna 1986 | 143 |
| 4.5.4. | Poronmestajien lukumäärä, bruttoporokanta sekä lihatuotos vuosina 1980 - 1987 | 144 |
| 4.5.5. | Hunajasato alueittain vuonna 1987 | 145 |
| 4.5.6. | Hunajasato koko maassa vuosina 1980 - 1987 | 145 |
| 4.5.7. | Luonnonmarjojen ja sienien kauppaantulomäärät alueittain vuonna 1987 ja koko maassa vuosina 1980, 1982, 1984 ja 1986 | 146 |
| 5. | MAATILATALOUDEN TUOTTEITA JALOSTAVA TEOLLISUUS | 147 |
| 5.1. | Maatilatalouden tuotteita jalostavan teollisuuden työpaikat, valmistuneiden tuotteiden ja raaka-aineiden arvo vuonna 1977 -1986 | 148 |

| | | |
|-------------|--|------------|
| 6. | MAATILATALOUDEN PALKAT JA HINNAT | 151 |
| 6.1. | Palkat | 151 |
| 6.1.1. | Maataloustyöntekijöiden tuntikeskiansiot sukupuolen ja työn laadun mukaan vuosineljänneksittäin vuonna 1987 | 154 |
| 6.1.2. | Moottorisahalla työskentelevien hakkuumiesten päiväkeskiansiot urakkatyössä vuosineljänneksittäin ja alueittain vuonna 1987 ja vuosineljänneksittäin vuosina 1975 - 1987 | 156 |
| 6.1.3. | Aikapalkalla työskentelevien metsätyöntekijöiden keskituntiansiot vuosineljänneksittäin vuosina 1975 - 1987 | 156 |
| 6.1.4. | Palkansaajien ansiotasoindeksit toimialoittain vuosina 1980 - 1987 | 157 |
| 6.2. | Hinnat | 158 |
| 6.2.1. | Maataloustuotteiden tavoitehinnat vuosina 1980 - 1987 | 163 |
| 6.2.2. | Maidon tuottajahinnan muodostuminen vuosina 1980 - 1987 | 164 |
| 6.2.3. | Maataloustuotteiden tuottajahintoja vuosina 1980 - 1987 | 165 |
| 6.2.4. | Maataloustuotteiden vähittäishintoja vuosina 1980 - 1987 | 166 |
| 6.2.5. | Maatalouden hintaindeksijä vuosina 1975 - 1987 | 167 |
| 6.2.6. | Maa-, metsä- ja kalatalouden hintaindeksit kotimarkkinoiden eri jakeluportaissa ja ulkomaankaupassa vuosina 1978 - 1987 | 168 |
| 6.2.7. | Tukkuhintaindeksi vuosina 1975 - 1987 | 169 |
| 6.2.8. | Kuluttajahintaindeksi vuosina 1975 - 1987 | 170 |
| 6.2.9. | Yksityisluontoisten metsien keskimääräiset kanto- ja hankintahinnat hakkuuvuosina 1983/84 - 1986/87 | 171 |
| 6.2.10. | Pellon ja metsän keskimääräinen hinta valtion maanostoissa ja valtion lainoittamissa lisäaluekaupoissa alueittain vuonna 1987 ja koko maassa vuosina 1980 - 1987 | 172 |
| 7. | KULUTUS JA VARASTOT | 173 |
| 7.1. | Kulutus | 173 |
| 7.1.1. | Tärkeimpien kotieläintuotteiden kulutus vuosina 1972 - 1987 | 176 |
| 7.1.2. | Eräiden elintarvikkeiden kulutus henkeä kohden vuosina 1982 - 1987 | 177 |
| 7.1.3. | Kotieläintuotteiden omavaraisuus vuosina 1975 - 1987 | 178 |
| 7.1.4. | Viljojen ja sokerin omavaraisuus vuosina 1975 - 1987 | 179 |
| 7.1.5. | Tärkeimpien elintarvikkeiden ravintotaseet vuonna 1987 | 180 |
| 7.2. | Varastot | 184 |
| 7.2.1. | Keskusliikkeiden varastoissa olevat maitotaloustuotteet sekä sian- ja naudanliha vuoden lopussa vuosina 1980 - 1986 sekä kuukausittain vuonna 1987 | 185 |
| 7.2.2. | Tärkeimpien viljalajien ja perunan varastot mautiloilla koko maassa kesäkuussa vuosina 1980 - 1987 | 185 |
| 7.2.3. | Valtion viljavaraston sekä rehumyllyjen ja -sekoittamoiden kotimaisen ja ulkomaisen viljan varastot vuoden lopussa vuosina 1975 - 1987 | 186 |
| 8. | ULKOMAANKAUPPA | 187 |
| 8.1. | Maataloustuotteiden tuonnin määrä ja arvo vuosina 1981 - 1987 | 188 |
| 8.2. | Maataloustuotteiden viennin määrä ja arvo vuosina 1981 - 1987 | 190 |
| 8.3. | Muun maatilatalouteen liittyvän tuonnin määrä ja arvo vuosina 1981 - 1987 | 192 |
| 8.4. | Muun maatilatalouteen liittyvän viennin määrä ja arvo vuosina 1981 - 1987 | 193 |
| 8.5. | Maataloustuotteiden tuonnin määrä ja arvo maaryhmittäin vuonna 1987 | 194 |
| 8.6. | Maataloustuotteiden viennin määrä ja arvo maaryhmittäin vuonna 1987 | 196 |
| 8.7. | Maataloustuotteiden tuonnin ja viennin määrä ja arvo maittain vuonna 1987 | 198 |

| | | |
|-------------------|---|----------------|
| 9. | MAATILATALOUDEN TUOTANNON ARVO JA RAHAVIRRAT | 200 |
| 9.1. | Maataloustuloratkaisu | 200 |
| 9.1.1. | Maataloustuloratkaisun perusteet sekä laskelma korotustarpeesta vuosina 1984 - 1987 | 201 |
| 9.1.2. | Maataloustuloratkaisu vuosina 1984 - 1987 | 202 |
| 9.2. | Tuotannon arvo | 203 |
| 9.2.1. | Maatalouden tuotantotili käypiin hintoihin vuosina 1976 - 1987 | 205 |
| 9.2.2. | Maatalouden tuotantotili volyyymi-indekseinä vuosina 1976 - 1986 | 206 |
| 9.2.3. | Maatalouden kokonaistuotoksen jakauma panoksiin vuosina 1977 -1987 | 207 |
| 9.2.4. | Maatalouden kiinteän pääoman bruttomuodostus käypiin hintoihin vuosina 1976 - 1987 .. | 208 |
| 9.2.5. | Maatalouden kiinteän pääoman bruttomuodostus hintaindekseinä vuosina 1976 - 1987 ... | 208 |
| 9.2.6. | Yrittäjätulo maataloudesta vuosina 1976 - 1987 | 209 |
| 9.2.7. | Maatalouden osuus eräistä kansantalouden kokonaissuureista vuosina 1976 - 1987 | 209 |
| 9.3. | Maatalouden kannattavuus | 210 |
| 9.3.1. | Kirjanpitotilojen liikeluoket alueittain vuonna 1986 ja koko maassa vuosina 1976 - 1986 | 212 |
| 9.3.2. | Maatalouden kokonaistuotto ja liikekustannus eriteltynä sekä maatalousylijäämä ja kannattavuuskerroin eri tuotantosuuruuksilla harjoittavilla kirjanpitotiloilla vuonna 1986 | 213 |
| 9.3.3. | Maatalousylijäämä, kannattavuuskerroin ja tuotantokustannusprosentti alueittain ja tilasuuruusluokittain kirjanpitotiloilla vuonna 1986 | 214 |
| 9.4. | Maatilatalouden veronalaiset tulot ja menot sekä varat ja velat | 215 |
| 9.4.1. | Maatilatalouden keskimääräiset veronalaiset tulot ja menot sekä varat ja velat tilaa kohti tilasuuruusluokittain vuonna 1986 | 216 |
| 9.4.2. | Maatilatalouden veronalaiset tulot ja menot sekä varat ja velat koko maassa vuosina 1978 - 1986 | 219 |
| 9.5. | Maatalouden tuki | 220 |
| 9.5.1. | Maatalouden hintapoliittinen tuki ja muu vastaava tuki vuosina 1983 - 1987 | 221 |
| 9.5.2. | Maataloustuotteiden markkinoiden edistämiseen liittyvä tuki vuosina 1983 - 1987 | 223 |
| 9.6. | Maataloustuotannon tasapainottamistoimet | 224 |
| 9.6.1. | Maataloustuotannon vähentämissopimukset vuonna 1987 | 226 |
| 9.6.2. | Kesannoimissopimukset vuosina 1978 - 1987 | 227 |
| 9.6.3. | Yhteenveto tuotannonrajoitustoimien vaikutuksista vuonna 1987 | 228 |
| 9.6.4. | Maataloustuotannon tasapainottamistoimenpiteiden kassamenot vuosina 1981 - 1987 | 229 |
| 9.7. | Maatalouden lainoitus ja avustukset | 230 |
| 9.7.1. | Maatilatalouden kehittämisrahaston varoista myönnettyt maankäyttö- ja maatilalainat vuosina 1984 - 1987 | 233 |
| 9.7.2. | Perusluottolain, salaojituslain, maataloustuotevarastojen korkotukilainalain ja maatalalain mukaiset korkotukilainat vuosina 1975, 1980 - 1987 | 234 |
| 9.7.3. | Muita maatilatalouteen myönnettyjä lainoja vuosina 1985 - 1987 | 236 |
| 9.7.4. | Eräiden maatalouteen myönnettyjen lainojen pääomakanta sekä maa-, metsä- ja kalatalouden sekä metsästyksen luottokanta kokonaisuudessaan vuosina 1975, 1980, 1983 - 1987 | 237 |
| 9.7.5. | Maatilatalouteen myönnettyjä avustuksia vuosina 1975, 1980 - 1987 | 238 |
| 10. | MAATALOUS POHJOISMAISSA | 240 |
| 10.1. | Maatilojen lukumäärä peltoalan mukaan vuonna 1986 | 242 |
| 10.2. | Maankäyttö vuonna 1986 | 242 |
| 10.3. | Tärkeimpien viljakasvien kokonais- ja ha-sadot vuonna 1986 | 245 |

| | | |
|--------|---|-----|
| 10.4. | Kotieläimet vuonna 1986 | 243 |
| 10.5. | Tilat, joilla on/ei ole nautakarjaa vuonna 1986 | 243 |
| 10.6. | Maidon ja kananmunien tuotanto vuonna 1986 | 244 |
| 10.7. | Maataloustraktoreiden ja leikkuupuimureiden lukumäärä vuosina 1980 - 1986 | 245 |
| 10.8. | Lannoitteiden käyttö, 1985/86 - 1986/87 | 245 |
| 10.9. | Kasvinsuojeluaineiden myynti 1986 | 246 |
| 10.10. | Kasvullinen metsämaa omistajaryhmittäin | 246 |

TABELLFÖRTECKNING

| | | |
|-------------|---|-----------|
| 1. | VÄDERFÖRHÅLLANDEN | 39 |
| 1.1. | Den effektiva temperatursumman under växtperioden 1987 jämförd med medelvärdet under perioden 1951 - 1980 (%) | 40 |
| 1.2. | Nederbördsmängd under växtperioden 1987 jämförd (%) med medelvärdet under perioden 1951 - 1980 (%) | 40 |
| 2. | GÅRDSBRUKETS RESURSER | 42 |
| 2.1. | Jordbruksfastighet | 42 |
| 2.1.1. | Antal lantbrukslägenheter inom olika åkerstorleksgrupper områdesvis 31.12.1986 | 44 |
| 2.1.2. | Antal lantbrukslägenheter inom olika skogsstorleksgrupper områdesvis 31.12.1986 | 45 |
| 2.1.3. | Antal lantbrukslägenheter inom olika åkerstorleksgrupper i hela landet åren 1975, 1980 och 1982 - 1986 | 46 |
| 2.1.4. | Lantbrukslägenheternas jorddisponering i hela landet åren 1975, 1980 och 1982 - 1986 | 47 |
| 2.1.5. | Lantbrukslägenheternas jorddisponering områdesvis 31.12.1986 | 48 |
| 2.1.6. | Lantbrukslägenheternas antal och jorddisponering enligt ägaregrupp 31.12.1986 | 50 |
| 2.1.7. | Lantbrukslägenheternas hela areal fördelad enligt ägaregrupp åren 1975, 1980, 1985 och 1986 | 51 |
| 2.1.8. | Privatägda lantbrukslägenheter och åkerarealer enligt ägarens huvudyrke områdesvis år 1986 och i hela landet åren 1980 - 1986 | 52 |
| 2.1.9. | Medelåker- och skogsareal av lantbrukslägenheter med minst 2 ha åker områdesvis åren 1981 - 1986 | 54 |
| 2.1.10. | Fördelningen av lantbrukslägenheternas åkerareal efter bebrukad åker, åker underkastad åkerreserveringsavtal och övrig obebrukad åker områdesvis år 1987 samt i hela landet åren 1975 och 1980 - 1987 | 55 |
| 2.1.11. | Relativ andel av åker av olika kvalitet av hela åkerarealen områdesvis | 56 |
| 2.1.12. | Utförda täckdikningar åren 1982 - 1987 samt andelen täckdikad åker av hela åkerarealen 31.12.1987 områdesvis | 57 |
| 2.1.13. | Nyröjning av åker områdesvis åren 1980 - 1986 | 58 |
| 2.1.14. | Beskogning av åker områdesvis åren 1980 - 1986 | 59 |
| 2.1.15. | Lantbruks- och skogsbrukslägenheternas jorddisponering enligt ägaregrupp år 1987 | 60 |
| 2.1.16. | Lantbruks- och skogsbrukslägenheternas skogsareal enligt ägaregrupp och skatteklasser år 1987 | 61 |
| 2.1.17. | Skogsbrukets markklasserna enligt ägaregrupp i Södra Finland, Norra Finland och i hela landet åren 1977 - 1984 enligt riksskogstaxeringen | 62 |
| 2.1.18. | Den växtliga skogsmarkens enskilda ägande år 1987 och förändring från år 1980 | 64 |
| 2.1.19. | Uppförda lantbruksbyggnader åren 1984 - 1986 | 65 |
| 2.1.20. | Jordbruksbefolkningens bostadshushåll efter boendenivå år 1985 | 66 |
| 2.1.21. | Jordbruksbefolkningens bostadshushåll efter person- och rumsantal år 1985 | 67 |

| | | |
|-------------|--|------------|
| 2.2. | Produktionsmedel och -insatser | 69 |
| 2.2.1. | Antal nötkreatur områdesvis 1.6.1987 samt i hela landet åren 1975 - 1987 | 71 |
| 2.2.2. | Antal mjölkkor enligt besättningsstorleksgrupp områdesvis 31.12.1986 | 72 |
| 2.2.3. | Antal lantbrukslägenheter enligt besättningsstorleksgrupp områdesvis 31.12.1986 | 73 |
| 2.2.4. | Mjölkboskapslägenheternas fördelning efter besättningsstorlek år 1986 samt skedda förskjutningar i besättningsstorleksgrupperna åren 1983 - 1986 | 74 |
| 2.2.5. | Antal besättningar och djur inom kreaturskontrollverksamheten åren 1975 - 1987 | 75 |
| 2.2.6. | Antal kor rasvis i hela landet åren 1975 - 1987 | 75 |
| 2.2.7. | Antal svin områdesvis 1.6.1987 samt i hela landet åren 1975 - 1987 | 76 |
| 2.2.8. | Lantbrukslägenheternas fördelning enligt antal svin områdesvis 31.12.1986 | 77 |
| 2.2.9. | Antal svin enligt besättningsstorleksgrupp områdesvis 31.12.1986 | 78 |
| 2.2.10. | Antal lantbrukslägenheter och svin enligt besättningsstorlek 31.12.1986 | 79 |
| 2.2.11. | Fördelningen av lägenheter med gödsvin efter besättningsstorlek år 1986 samt skedda förskjutningar i besättningsstorleksgrupperna åren 1983 - 1986 | 80 |
| 2.2.12. | Antal höns och kycklingar områdesvis 1.6.1987 samt i hela landet åren 1980 - 1987 | 81 |
| 2.2.13. | Lantbrukslägenheternas fördelning enligt antal höns områdesvis 31.12.1986 | 82 |
| 2.2.14. | Antal höns områdesvis efter besättningsstorlek 31.12.1986 | 83 |
| 2.2.15. | Fördelningen av hönshushållningslägenheter efter besättningsstorlek år 1986 samt skedda förskjutningar i besättningsstorleksgrupperna åren 1983 - 1986 | 84 |
| 2.2.16. | Antal får och hästar områdesvis 1.6.1987 samt i hela landet åren 1980 - 1987 | 85 |
| 2.2.17. | Specialiseringen av animalieproduktionen i hela landet åren 1977, 1980, 1983 och 1986 .. | 86 |
| 2.2.18. | Försäljning av de viktigaste lantbruksmaskinerna och andel av inhemska maskiner i försäljningen åren 1975, 1980 och 1983 - 1987 | 87 |
| 2.2.19. | Produktion av foderblandningar och import av kraftfoder åren 1975 och 1980 - 1987 | 88 |
| 2.2.20. | Mängden växtnäring i till lantbrukslägenheterna försålda konstgödselmedel under åren 1976/77 - 1986/87 | 89 |
| 2.2.21. | Mängden växtnäring i försålda konstgödselmedel per odlad åkerhektar under åren 1976/77 - 1986/87 | 89 |
| 2.2.22. | Försäljning av jordförbättringskalk i hela landet åren 1976/77 - 1986/87 | 90 |
| 2.2.23. | Försäljning av växtskyddsmedel i hela landet åren 1975, 1980 och 1984 - 1987 | 90 |
| 2.2.24. | Förbrukningen av energi på lantbrukslägenheterna år 1986 | 91 |
| 3. | JORDBRUKSBEFOLKNING OCH ARBETSINSATS | 92 |
| 3.1. | Jordbruksbefolkningen efter kön och ålder år 1985 | 94 |
| 3.2. | Lantbrukarfamiljerna efter barnets ålder och antal år 1985 | 94 |
| 3.3. | Sysselsatta lantbruksarbetsgivare och -ensamföretagare efter kön och ålder år 1985 | 95 |
| 3.4. | Antal på lantbrukslägenheterna arbetande brukare, familjemedlemmar och släktingar områdesvis år 1987 och i hela landet åren 1975 - 1987 | 96 |
| 3.5. | Brukarfamiljens och den avlönade arbetskraftens arbetsinsats på lantbrukslägenheterna områdesvis år 1987 | 97 |
| 3.6. | Brukarfamiljens och den avlönade arbetskraftens arbetsinsats på lantbrukslägenheternas storleksgruppsvis år 1987 | 98 |
| 3.7. | Brukarfamiljens och den avlönade arbetskraftens arbetsinsats på lantbrukslägenheterna i hela landet åren 1975 - 1987 | 99 |
| 3.8. | Brukarfamiljens arbetsinsats i arbeten utanför lantbrukslägenheterna områdesvis år 1987 .. | 100 |
| 3.9. | Olycksfall i gårdsbruket åren 1983 - 1987 | 101 |
| 4. | GÅRDSBRUKETS PRODUKTION | 103 |
| 4.1. | Växtodling | 103 |
| 4.1.1. | De viktigaste odlingsväxternas och trädans arealer åren 1975, 1980 och 1984 - 1987 | 105 |
| 4.1.2. | Odlingsarealerna för spannmålsväxter områdesvis år 1987 | 106 |
| 4.1.3. | Odlingsarealerna för potatis, sockerbeta, oljeväxter och örter områdesvis år 1987 | 107 |

| | | |
|-------------|--|------------|
| 4.1.4. | Odlingsarealerna för vall och övriga växter områdesvis år 1987 | 108 |
| 4.1.5. | Odlingsomfånget av några av de viktigaste odlingsväxter åren 1979, 1982, 1985, 1988 | 109 |
| 4.1.6. | De viktigaste odlingsväxternas ha-skördar områdesvis år 1987 | 111 |
| 4.1.7. | De viktigaste odlingsväxternas totalskördar områdesvis år 1987 | 112 |
| 4.1.8. | De viktigaste odlingsväxternas ha-skördar och totalskördar åren 1977 - 1987 | 113 |
| 4.1.9. | Den klanderfria skördens andel, områdesvis år 1987 och i hela landet åren 1981 - 1987 ... | 114 |
| 4.1.10. | Sködeskadeareal och dess andel av den odlade åkerarealen områdesvis år 1987 samt i hela landet åren 1978 - 1987 | 115 |
| 4.1.11. | Förråd, anskaffning och användning av olika sädeslag samt potatis på lantbrukslägenheterna under ekonomiåret 1986/87 | 116 |
| 4.1.12. | Arealerna av för försäljning odlade frilandsgronsaker områdesvis år 1987 samt i hela landet åren 1984 - 1987 | 118 |
| 4.1.13. | Arealerna av för försäljning odlade äppelträd områdesvis år 1987 samt i hela landet åren 1984 - 1987 | 119 |
| 4.1.14. | Arealerna av för försäljning odlade bärbuskar och jordgubbar områdesvis år 1987 samt i hela landet åren 1984 - 1987 | 120 |
| 4.1.15. | För försäljning odlade grönsaker och snittblommor i växthus områdesvis år 1987 samt i hela landet åren 1984 - 1987 | 121 |
| 4.1.16. | Snittblommor produktion åren 1984 - 1987 | 121 |
| 4.1.17. | För försäljning odlade brydnadsväxter i växthus områdesvis år 1987 samt i hela landet åren 1984 - 1987 | 122 |
| 4.1.18. | Skörden av äpplen, bär och grönsaker områdesvis år 1987 samt i hela landet åren 1984 - 1987 | 123 |
| 4.2. | Mjolkproduktion | 125 |
| 4.2.1. | Antal mjölkleverantörer områdesvis åren 1975, 1980 och 1982 - 1987 | 126 |
| 4.2.2. | Kvantitet av mjölk sänd till mejerier per mjölkleverantör områdesvis åren 1975, 1980 och 1982 - 1987 | 127 |
| 4.2.3. | Totalproduktion av mjölk områdesvis åren 1975, 1980 och 1982 - 1987 | 128 |
| 4.2.4. | Mjolkproduktionen i medeltal per ko områdesvis åren 1975, 1980 och 1982 - 1987 | 129 |
| 4.2.5. | Mjolkproduktion, försäljning och förbrukning på lantbrukslägenheterna åren 1975, 1980 och 1982 - 1987 | 129 |
| 4.2.6. | Mjölförädling åren 1975, 1980 - 1987 | 130 |
| 4.3. | Köttproduktion | 132 |
| 4.3.1. | Antalet slaktade djur åren 1975, 1980 och 1982 - 1987 | 133 |
| 4.3.2. | I slakterierna slaktade djurs medelslaktvikter åren 1975, 1980 och 1982 - 1987 | 134 |
| 4.3.3. | Totalproduktionen av kött djurslagsvis och områdesvis år 1987 samt i hela landet åren 1975 - 1987 | 135 |
| 4.4. | Produktion av ägg och ull | 136 |
| 4.4.1. | Totalproduktion av ägg områdesvis åren 1975, 1980 och 1982 - 1987 | 137 |
| 4.4.2. | Äggproduktion per höna områdesvis åren 1975, 1980 och 1982 - 1987 | 138 |
| 4.4.3. | Ullproduktion inalles och per får åren 1980 - 1987 | 138 |
| 4.5. | Näringsar i anslutning till lantbruket | 139 |
| 4.5.1. | Antal pålsdjursfarmer samt skinnproduktion områdesvis under försäljningssäsongen 1986/87 samt i hela landet under försäljningssäsongerna 1977/78 - 1986/87 | 141 |
| 4.5.2. | Fiskodlingsanstaltens antal och produktion i hela landet åren 1981 - 1986 | 142 |
| 4.5.3. | Fångsterna i det yrkesmässiga fisket och fånstens värde beräknad på basen av de medelpris yrkesfiskarna erhållit år 1986 | 143 |
| 4.5.4. | Antalet renägare, bruttoantalet renar samt köttproduktionen åren 1980 - 1987 | 144 |

| | | |
|-------------|---|------------|
| 4.5.5. | Honungsskörden områdesvis år 1987 | 145 |
| 4.5.6. | Honungsskörden i hela landet åren 1980 - 1987 | 145 |
| 4.5.7. | Mängden naturbär och svampar, som levererats till affärerna områdesvis år 1987 och i hela landet åren 1980, 1982, 1984 och 1986 | 146 |
| 5. | FÖRÄDLINGSINDUSTRI FÖR GÅRDSBRUKETS PRODUKTER | 147 |
| 5.1. | Arbetsplatser inom industrigrenar som förädlar gårdbrukets produkter, värdet av tillverkade produkter och råvaror åren 1977 - 1986 | 148 |
| 6. | GÅRDSBRUKETS LÖNER OCH PRISER | 151 |
| 6.1. | Löner | 151 |
| 6.1.1. | Lantbruksarbetarnas medeltimförtjänster enligt kön och arbetets art kvartalsvis år 1987 ... | 154 |
| 6.1.2. | Med motorsåg utrustade skogsarbetarens genomsnittlig dagsförtjänst i ackordarbete kvartalsvis och områdesvis år 1987 och kvartalsvis åren 1975 - 1987 | 156 |
| 6.1.3. | Genomsnittlig timförtjänst för tidsavlönat skogsarbetare kvartalsvis åren 1975 - 1987 ... | 156 |
| 6.1.4. | Löntagarnas förtjänstnivåindex enligt näringsgren åren 1980 - 1987 | 157 |
| 6.2. | Priser | 159 |
| 6.2.1. | Jordbruksprodukternas riktpriiser åren 1980 - 1987 | 162 |
| 6.2.2. | Mjölakens producentprisbildning åren 1980 - 1987 | 163 |
| 6.2.3. | Producentpriser på jordbruksprodukter åren 1980 - 1987 | 165 |
| 6.2.4. | Minutpriser på jordbruksprodukter åren 1980 - 1987 | 166 |
| 6.2.5. | Prisindex för jordbruket åren 1975 - 1987 | 167 |
| 6.2.6. | Prisindex för jordbruk, skogsbruk och fiskeri i hemmamarknadens olika distributionsled och i utrikeshandeln åren 1978 - 1987 | 168 |
| 6.2.7. | Partiprisindex åren 1975 - 1987 | 169 |
| 6.2.8. | Konsumentprisindex åren 1975 - 1987 | 170 |
| 6.2.9. | Rot- och leveranspriser i skogarna av privat natur avverkningsåren 1983/84 - 1986/87 | 171 |
| 6.2.10. | Medelpriser på åker och skog i statens markköp samt i tillskottsområdesköp belånade av staten områdesvis år 1987 och i hela landet åren 1980 - 1987 | 172 |
| 7. | KONSUMTION OCH FÖRRÅD | 173 |
| 7.1. | Konsumtion | 173 |
| 7.1.1. | Konsumtionen av de viktigaste husdjurprodukter åren 1972 - 1987 | 176 |
| 7.1.2. | Konsumtion av några livsmedel per person åren 1982 - 1987 | 177 |
| 7.1.3. | Självförsörjning av animalieprodukter åren 1975 - 1987 | 178 |
| 7.1.4. | Självförsörjning av spannmål och socker åren 1975 - 1987 | 179 |
| 7.1.5. | De viktigaste livsmedlens näringsbalanser år 1987 | 180 |
| 7.2. | Förråd | 184 |
| 7.2.1. | Centralaffärernas förråd av mejeriprodukter samt svin- och nötkött vid årskiftet åren 1980 - 1986 samt månatligen år 1987 | 185 |
| 7.2.2. | Förråden av de viktigaste sädeslagen och potatis på gårdarna i hela landet i juni åren 1980 - 1987 | 185 |
| 7.2.3. | Statens spannmålsförråds samt foderkvarnarnas och -blanderiernas förråd av inhemsk och utländsk spannmål vid årskiftet åren 1975 - 1987 | 186 |
| 8. | UTRIKESHANDELN | 187 |
| 8.1. | Mängden och värdet av jordbruksprodukternas import åren 1981 - 1987 | 188 |
| 8.2. | Mängden och värdet av jordbruksprodukternas export åren 1981 - 1987 | 190 |

| | | |
|-------------|--|------------|
| 8.3. | Mängden och värdet av övriga till gårdsbruket hörande produkters import åren 1981 - 1987 | 192 |
| 8.4. | Mängden och värdet av övriga till gårdsbruket hörande produkters export åren 1981 - 1987 | 193 |
| 8.5. | Mängden och värdet av jordbruksprodukternas import regionvis år 1987 | 194 |
| 8.6. | Mängden och värdet av jordbruksprodukternas export regionvis år 1987 | 196 |
| 8.7. | Mängden och värdet av jordbruksprodukternas import och export landvis år 1987 | 198 |
| 9. | VÄRDET AV GÅRDSBRUKETS PRODUKTION OCH PENNINGSTRÖMMAR | 200 |
| 9.1. | Lantbruksinkomstuppgörelsen | 200 |
| 9.1.1. | Lantbruksinkomstuppgörelsens grunder samt beräkning av höjningbehovet åren 1984 - 1987 | 201 |
| 9.1.2. | Lantbruksinkomstuppgörelsen åren 1984 - 1987 | 202 |
| 9.2. | Produktionens värde | 203 |
| 9.2.1. | Produktionskonto för jordbruket till löpande priser åren 1976 - 1987 | 205 |
| 9.2.2. | Produktionskonto för jordbruket, volymindex åren 1976 - 1987 | 206 |
| 9.2.3. | Fördelning av jordbrukets bruttoproduktionsvärde efter insats åren 1977 - 1987 | 207 |
| 9.2.4. | Jordbrukets bruttobildning av fast kapital till löpande priser åren 1976 - 1987 | 208 |
| 9.2.5. | Jordbrukets bruttobildning av fast kapital, prisindex åren 1976 - 1987 | 208 |
| 9.2.6. | Företagarinkomster från jordbruk åren 1976 - 1987 | 209 |
| 9.2.7. | Jordbrukets andel av vissa nationalekonomiska totalenheter åren 1976 - 1987 | 209 |
| 9.3. | Jordbrukets lönsamhet | 210 |
| 9.3.1. | Bokföringsgårdarnas driftsresultat områdesvis år 1986 och i hela landet åren 1976 - 1986 .. | 212 |
| 9.3.2. | Jordbrukets bruttointäkt och driftskostnader specificerade samt jordbrukets överskott och lönsamhetskvot på bokföringsgårdar med olika produktionsinriktning år 1986 | 213 |
| 9.3.3. | Jordbrukets överskott, lönsamhetskvot och produktionskostnadsprocent regionvis och enligt bokföringsgårdarnas storleksklass år 1986 | 214 |
| 9.4. | Gårdsbrukets skattepliktiga inkomster och utgifter samt tillgångar och skulder | 215 |
| 9.4.1. | Gårdsbrukets skattepliktiga genomsnittliga inkomster och utgifter samt tillgångar och skulder per lägenhet enligt lägenhetens storleksklass år 1986 | 216 |
| 9.4.2. | Gårdsbrukets skattepliktiga inkomster och utgifter samt tillgångar och skulder i hela landet åren 1978 - 1986 | 219 |
| 9.5. | Jordbrukets stöd | 220 |
| 9.5.1. | Lantbrukets prispolitiska stöd och andra därmed jämförbara stöd åren 1983 - 1987 | 221 |
| 9.5.2. | Stöd i anslutning till främjandet av marknadsföringen av lantbruksprodukter åren 1983 - 1987 | 223 |
| 9.6. | Åtgärder för balansering av lantbruksproduktionen | 224 |
| 9.6.1. | Avtal om minskad lantbruksproduktion år 1987 | 226 |
| 9.6.2. | Trädesavtal åren 1978 - 1987 | 227 |
| 9.6.3. | Sammandrag av produktionsbegränsningsåtgärdarnas effekt år 1987 | 228 |
| 9.6.4. | Kassautgifter för balansering av lantbruksproduktionen åren 1981 - 1987 | 229 |
| 9.7. | Lantbrukets belåning och bidrag | 230 |
| 9.7.1. | Jorddispositions- och gårdsbrukslån beviljade med medel ur gårdsbrukets utvecklingsfond åren 1984 - 1987 | 233 |

| | | |
|------------|---|------------|
| 9.7.2. | Räntestödslån enligt lagen om grundkreditlån, lagen om täckdikning, lagen om räntestödslån för jordbruksproduktförråd och lagen om gårdsbruksenheter åren 1975, 1980 - 1987 | 234 |
| 9.7.3. | Andra till gårdsbruket beviljade lån åren 1985 - 1987 | 236 |
| 9.7.4. | Totala kapitalbeloppet för några till gårdsbruket beviljade lån samt hela kreditbeståndet för jordbruk, skogsbruk, fiske och jakt åren 1975, 1980, 1983 - 1987 | 237 |
| 9.7.5. | Till gårdsbruket beviljade bidrag åren 1975, 1980 - 1987 | 238 |
| 10. | LANTBRUKET I NORDEN | 240 |
| 10.1. | Antal jordbruksföretag efter storleken av åkerarealen år 1986 | 242 |
| 10.2. | Åkerjordens användning år 1986 | 242 |
| 10.3. | De viktigaste odlingsväxternas total och ha-skördar år 1986 | 243 |
| 10.4. | Husdjur år 1986 | 243 |
| 10.5. | Jordbruksföretag med och utan nötkreatur år 1986 | 244 |
| 10.6. | Produktion av mjölk och hönsägg år 1986 | 245 |
| 10.7. | Antal jordbrukstraktorer och skördetröskor åren 1980 - 1986 | 245 |
| 10.8. | Förbrukning av handelsgödsel, 1985/86 - 1986/87 | 245 |
| 10.9. | Försäljning av bekämpningsmedel år 1986 | 246 |
| 10.10. | Produktiv skogsareal fördelad på ägaregrupper | 246 |

LIST OF TABLES

| | | |
|-------------|---|-----------|
| 1. | CLIMATE | 39 |
| 1.1. | <i>The effective temperature sum of the 1987 growing season compared with the mean for the seasons 1951 - 1980 (%)</i> | 40 |
| 1.2. | <i>Rainfall of the 1987 growing season compared with the mean for the seasons 1951 - 1980 (%)</i> | 40 |
| 2. | RESOURCES OF FARMING | 43 |
| 2.1. | Farm real estates | 43 |
| 2.1.1. | <i>Number of farms by field area groups by Agricultural Advisory Centre and county on 31.12.1986</i> | 44 |
| 2.1.2. | <i>Number of farms by forest area groups by Agricultural Advisory Centre and county on 31.12.1986</i> | 45 |
| 2.1.3. | <i>Number of farms by field area groups in the whole country in 1975, 1980 and 1982 - 1986</i> | 46 |
| 2.1.4. | <i>Land use on farms in the whole country in 1975, 1980 and 1982 - 1986</i> | 47 |
| 2.1.5. | <i>Land use on farms by Agricultural Advisory Centre and county on 31.12.1986</i> | 48 |
| 2.1.6. | <i>Numbers of farms and use of land by owner category 31.12.1986</i> | 50 |
| 2.1.7. | <i>Distribution of the total area of farms by owner group in 1975, 1980, 1985 and 1986</i> | 51 |
| 2.1.8. | <i>Number and field area of farms owned by private individuals according to owner's main occupation by Agricultural Advisory Centre in 1986 and in the whole country, 1980 - 1986</i> | 52 |
| 2.1.9. | <i>Average field and forest area on farms with 2 or more ha arable land by Agricultural Advisory Centre, 1981 - 1986</i> | 54 |
| 2.1.10. | <i>Distribution of arable land area of farms into productive land, area under soil bank and other uncultivated arable land by Agricultural Advisory Centre in 1987 and in the whole country in 1975 and 1980 - 1987</i> | 55 |
| 2.1.11. | <i>Proportional distribution of arable land by quality class by Agricultural Advisory Centre</i> | 56 |

| | | |
|-------------|---|-----------|
| 2.1.12. | <i>Draining of fields in 1982 - 1987 and percentage of drained fields of the total arable land by Agricultural Advisory Centre on 31.12.1987</i> | 57 |
| 2.1.13. | <i>Clearing of land by Agricultural Advisory Centre, 1980 - 1986</i> | 58 |
| 2.1.14. | <i>Afforestation of arable land by forestry board district, 1980 - 1986</i> | 59 |
| 2.1.15. | <i>Land use on farms and forest estates by owner category in 1987</i> | 60 |
| 2.1.16. | <i>Forest area on farms and forest estates by owner category and taxation classes in 1987</i> ... | 61 |
| 2.1.17. | <i>Forestry land classes by owner category in South Finland, North Finland and in whole country in 1977 - 1984 according to the National Forest Inventory</i> | 62 |
| 2.1.18. | <i>Private ownership of the productive forest land in 1987 and change from the year 1980</i> ... | 64 |
| 2.1.19. | <i>Farm buildings completed, 1984 - 1986</i> | 65 |
| 2.1.20. | <i>The household-dwelling units of the farm population by housing level in 1985</i> | 66 |
| 2.1.21. | <i>The household-dwelling units of the farm population by the number of persons and rooms in 1985</i> | 67 |
| 2.2. | <i>Means of production and inputs</i> | 70 |
| 2.2.1. | <i>Number of cattle by Agricultural Advisory Centre on 1.6.1987 and in the whole country, 1975 - 1987</i> | 71 |
| 2.2.2. | <i>Number of dairy cows by herd size by Agricultural Advisory Centre on 31.12.1986</i> | 72 |
| 2.2.3. | <i>Number of farms by herd size by Agricultural Advisory Centre on 31.12.1986</i> | 73 |
| 2.2.4. | <i>Distribution of dairy farms by herd size in 1986 and changes in size groups, 1983 - 1986</i> | 74 |
| 2.2.5. | <i>Number of herds and animals participating in milk recording, 1975 - 1987</i> | 75 |
| 2.2.6. | <i>Number of cows by breed in the whole country, 1975 - 1987</i> | 75 |
| 2.2.7. | <i>Number of pigs by Agricultural Advisory Centre on 1.6.1987 and in the whole country, 1975 - 1987</i> | 76 |
| 2.2.8. | <i>Number of farms by size of pig herd by Agricultural Advisory Centre on 31.12.1986</i> | 77 |
| 2.2.9. | <i>Number of pigs by size of big herd by Agricultural Advisory Centre on 31.12.1986</i> | 78 |
| 2.2.10. | <i>Number of farms and pigs by size of pig herd on 31.12.1986</i> | 79 |
| 2.2.11. | <i>Distribution of farms with fattening pigs herd size in 1986 and changes in size groups, 1983 - 1986</i> | 80 |
| 2.2.12. | <i>Number of hens and chickens by Agricultural Advisory Centre on 1.6.1987 and in the whole country, 1980 - 1987</i> | 81 |
| 2.2.13. | <i>Number of farms by size of flock by Agricultural Advisory Centre on 31.12.1986</i> | 82 |
| 2.2.14. | <i>Number of hens by size of flock by Agricultural Advisory Centre on 31.12.1986</i> | 83 |
| 2.2.15. | <i>Distribution of farms with hens by flock size in 1986 and changes in size groups 1983 - 1986</i> | 84 |
| 2.2.16. | <i>Number of sheep and horses by Agricultural Advisory Centre on 1.6.1987 and in the whole country, 1980 - 1987</i> | 85 |
| 2.2.17. | <i>Specialization of animal production in the whole country in 1977, 1980, 1983 and 1986</i> ... | 86 |
| 2.2.18. | <i>Sale of the most important agricultural machines and share of domestic products in sales in 1975, 1980 and 1983 - 1987</i> | 87 |
| 2.2.19. | <i>Manufacture of feed mixtures and import of concentrated feed in 1975 and 1980 - 1987</i> ... | 88 |
| 2.2.20. | <i>Sales of fertilizers to farms, 1976/77 - 1986/87 (1 000 kg)</i> | 89 |
| 2.2.21. | <i>Quantity of plant nutrients sold in fertilizers per hectare of cultivated land, 1976/77 - 1986/87</i> | 89 |
| 2.2.22. | <i>Sale of lime for soil improvement in the whole country, 1976/77 - 1986/87</i> | 90 |
| 2.2.23. | <i>Sale of pesticides in the whole country in 1975, 1980 and 1984 - 1987</i> | 90 |
| 2.2.24. | <i>Total consumption of energy on farms in 1986</i> | 91 |
| 3. | <i>FARM POPULATION AND LABOUR INPUT</i> | 93 |
| 3.1. | <i>Farm population by sex and age in 1985</i> | 94 |
| 3.2. | <i>Farm families by the ages and the numbers of children in 1985</i> | 94 |
| 3.3. | <i>Farmers by sex and age in 1985</i> | 95 |

| | | |
|-------------|--|------------|
| 3.4. | <i>Farmer and spouse, other family members, relatives working on farms by Agricultural Advisory Centre in 1987 and in the whole country, 1975 - 1987</i> | 96 |
| 3.5. | <i>Labour input of farm family and hired labourers on farms by Agricultural Advisory Centre in 1987</i> | 97 |
| 3.6. | <i>Labour input of farm family and hired labourers on farms by farm size group in 1987</i> | 98 |
| 3.7. | <i>Labour input of farm family and hired labourers on farms in the whole country, 1975 - 1987</i> | 99 |
| 3.8. | <i>Labour input of farm family in off-farm work by Agricultural Advisory Centre in 1987</i> | 100 |
| 3.9. | <i>Injuries on farms, 1983 - 1987</i> | 101 |
| 4. | AGRICULTURAL PRODUCTION | 104 |
| 4.1. | Crop production | 104 |
| 4.1.1. | <i>Areas under the most important crops and fallow in 1975, 1980 and 1984 - 1987</i> | 105 |
| 4.1.2. | <i>Areas under cereals by Agricultural Advisory Centre in 1987</i> | 106 |
| 4.1.3. | <i>Areas under potatoes, sugar beet, rape for oilseed and peas by Agricultural Advisory Centre in 1987</i> | 107 |
| 4.1.4. | <i>Areas under grasses and other crops by Agricultural Advisory Centre in 1987</i> | 108 |
| 4.1.5. | <i>Areas under the most important varities in 1979, 1982, 1985, 1988</i> | 109 |
| 4.1.6. | <i>Yields per hectare of the most important crops by Agricultural Advisory Centre in 1987</i> ... | 111 |
| 4.1.7. | <i>Total yields of the most important crops by Agricultural Advisory Centre in 1987</i> | 112 |
| 4.1.8. | <i>Per hectare and total yields of the most important crops, 1977 - 1987</i> | 113 |
| 4.1.9. | <i>Percentage of crop of good quality by Agricultural Advisory Centre in 1987 and in the whole country, 1981 - 1987</i> | 114 |
| 4.1.10. | <i>Area of crop damage and proportion of total productive arable land by Agricultural Advisory Centre in 1987 and in the whole country, 1978 - 1987</i> | 115 |
| 4.1.11. | <i>Stores, supply and disposal of different cereals and potatoes on farms during the economic year 1986/87</i> | 116 |
| 4.1.12. | <i>Areas of outdoor vegetables grown for sale by Agricultural Advisory Centre in 1987 and in the whole country, 1984 - 1987</i> | 118 |
| 4.1.13. | <i>Areas of apple trees grown for sale by Agricultural Advisory Centre in 1987 and in the whole country, 1984 - 1987</i> | 119 |
| 4.1.14. | <i>Areas of berry bushes and strawberries grown for sale by Agricultural Advisory Centre in 1987 and in the whole country, 1984 - 1987</i> | 120 |
| 4.1.15. | <i>Greenhouse vegetables and cut flowers grown for sale by Agricultural Advisory Centre in 1987 and in the whole country, 1984 - 1987</i> | 121 |
| 4.1.16. | <i>Cultivation of cut flowers, 1984 - 1987</i> | 121 |
| 4.1.17. | <i>Greenhouse flowers and ornamental plants grown for sale by Agricultural Advisory Centre in 1987 and in the whole country, 1984 - 1987</i> | 122 |
| 4.1.18. | <i>Yields of apple trees, berry bushes and vegetables by Agricultural Advisory Centre in 1987 and in the whole country, 1984 - 1987</i> | 123 |
| 4.2. | Milk production | 125 |
| 4.2.1. | <i>Number of milk suppliers by Agricultural Advisory Centre in 1975, 1980 and 1982 - 1987</i> | 126 |
| 4.2.2. | <i>Amount of milk delivered to dairies per milk supplier by Agricultural Advisory Centre in 1975, 1980 and 1982 - 1987</i> | 127 |
| 4.2.3. | <i>Total milk production by Agricultural Advisory Centre in 1975, 1980 and 1982 - 1987</i> | 128 |
| 4.2.4. | <i>Average yield per cow by Agricultural Advisory Centre in 1975, 1980 and 1982 - 1987</i> ... | 129 |
| 4.2.5. | <i>Production, sales and use of milk on farms in 1975, 1980 and 1982 - 1987</i> | 129 |
| 4.2.6. | <i>Milk processing in 1975 and 1980 - 1987</i> | 130 |
| 4.3. | Meat production | 132 |
| 4.3.1. | <i>Number of animals slaughtered in 1975, 1980 and 1982 - 1987</i> | 133 |

| | | |
|-------------|--|------------|
| 4.3.2. | <i>Average carcass weights of animals slaughtered in slaughterhouses in 1975, 1980 and 1982 - 1987</i> | 134 |
| 4.3.3. | <i>Total meat production by species and by Agricultural Advisory Centre in 1987 in the whole country, 1975 - 1987</i> | 135 |
| 4.4. | <i>Egg and wool production</i> | 136 |
| 4.4.1. | <i>Total egg production by Agricultural Advisory Centre in 1975, 1980 and 1982 - 1987</i> | 137 |
| 4.4.2. | <i>Egg production per hen by Agricultural Advisory Centre in 1975, 1980 and 1982 - 1987</i> | 138 |
| 4.4.3. | <i>Wool production, total and per sheep, 1980 - 1987</i> | 138 |
| 4.5. | <i>Other farm-related production</i> | 140 |
| 4.5.1. | <i>Number of fur farms and pelt production by county in the marketing year 1986/87 and in the whole country in marketing years 1977/78 - 1986/87</i> | 141 |
| 4.5.2. | <i>Number and production of fish farms and hatcheries in the whole country, 1981 - 1986</i> | 142 |
| 4.5.3. | <i>Catches in professional fishery and value of catches estimated from the average prices obtained by professional fishermen in 1986</i> | 143 |
| 4.5.4. | <i>Number of reindeer owners, estimate of gross reindeer population and production of meat, 1980 - 1987</i> | 144 |
| 4.5.5. | <i>Honey yield by area in 1987</i> | 145 |
| 4.5.6. | <i>Honey yield in the whole country, 1980 - 1987</i> | 145 |
| 4.5.7. | <i>Flow of wild berries and mushrooms to market by region in 1987 and in the whole country, 1980, 1982, 1984 and 1986</i> | 146 |
| 5. | <i>PROCESSING INDUSTRY FOR FARM PRODUCTS</i> | 147 |
| 5.1. | <i>Working places in processing industry for farm products, values of manufactured products and consumed raw materials, 1977 - 1986</i> | 148 |
| 6. | <i>FARM WAGES AND PRICES</i> | 152 |
| 6.1. | <i>Wages</i> | 152 |
| 6.1.1. | <i>Average hourly earnings of wage earners in agriculture according to sex and type of work, quarterly in 1987</i> | 154 |
| 6.1.2. | <i>Average daily earnings of lumbermen on piece rates, using power saws, quarterly and by region in 1987 and quarterly, 1975 - 1987</i> | 156 |
| 6.1.3. | <i>Average hourly earnings of forest workers on time rates quarterly, 1975 - 1987</i> | 156 |
| 6.1.4. | <i>Wage and salary indices by industrial sector, 1980 - 1987</i> | 157 |
| 6.2. | <i>Prices</i> | 161 |
| 6.2.1. | <i>Target prices for agricultural products, 1980 - 1987</i> | 163 |
| 6.2.2. | <i>Breakdown of the producer price of milk, 1980 - 1987</i> | 164 |
| 6.2.3. | <i>Producer prices for agricultural products, 1980 - 1987</i> | 165 |
| 6.2.4. | <i>Retail prices of agricultural products, 1980 - 1987</i> | 166 |
| 6.2.5. | <i>Price indices for agriculture, 1975 - 1987</i> | 167 |
| 6.2.6. | <i>Price indices for agriculture, forestry and fishing at different distribution levels of domestic markets and in foreign trade, 1978 - 1987</i> | 168 |
| 6.2.7. | <i>Wholesale price index, 1975 - 1987</i> | 169 |
| 6.2.8. | <i>Consumer price index, 1975 - 1987</i> | 170 |
| 6.2.9. | <i>Average stumpage and delivery prices in private forests in the cutting seasons 1983/84 - 1986/87</i> | 171 |
| 6.2.10. | <i>Average price of arable land and forest in state land purchases and in state-financed purchases of supplementary land, by agricultural district in 1987 and in the whole country, 1980 - 1987</i> | 172 |

| | | |
|-------------|---|------------|
| 7. | CONSUMPTION AND STOCKS | 174 |
| 7.1. | Consumption | 174 |
| 7.1.1. | <i>Consumption of the most important livestock products, 1972 - 1987</i> | 176 |
| 7.1.2. | <i>Consumption of selected food commodities per capita, 1982 - 1987</i> | 177 |
| 7.1.3. | <i>Self-sufficiency in livestock products, 1975 - 1987</i> | 178 |
| 7.1.4. | <i>Self-sufficiency in cereals and sugar, 1975 - 1987</i> | 179 |
| 7.1.5. | <i>Balance sheets for the most important food commodities in 1987</i> | 180 |
| 7.2. | Stocks | 184 |
| 7.2.1. | <i>Dairy products, pork and beef in stocks of central wholesalers at end of years 1980 - 1986 and monthly in 1987</i> | 185 |
| 7.2.2. | <i>The most important cereals and potatoes in stocks on farms in the whole country in June, 1980 - 1987</i> | 185 |
| 7.2.3. | <i>Total stocks of domestic and foreign grain in State Granary and in feed mills and mixing rooms at end of years 1975 - 1987</i> | 186 |
| 8. | FOREIGN TRADE | 187 |
| 8.1. | <i>Imports of agricultural products, 1981 - 1987</i> | 188 |
| 8.2. | <i>Exports of agricultural products, 1981 - 1987</i> | 190 |
| 8.3. | <i>Imports volume and value of other farm-related products, 1981 - 1987</i> | 192 |
| 8.4. | <i>Exports volume and value of other farm-related products, 1981 - 1987</i> | 193 |
| 8.5. | <i>Imports of agricultural products by region in 1987</i> | 194 |
| 8.6. | <i>Exports of agricultural products by region in 1987</i> | 196 |
| 8.7. | <i>Imports and exports of agricultural products by country in 1987</i> | 198 |
| 9. | VALUE OF PRODUCTION AND MONEY FLOW IN FARMING | 200 |
| 9.1. | Agricultural income decision | 200 |
| 9.1.1. | <i>Breakdown of the agricultural income decision and calculation of the demanded increase, 1984 - 1987</i> | 201 |
| 9.1.2. | <i>Agricultural income decision, 1984 - 1987</i> | 202 |
| 9.2. | Value of production | 203 |
| 9.2.1. | <i>Production account of agriculture at current prices, 1976 - 1987</i> | 205 |
| 9.2.2. | <i>Production account of agriculture as volume index numbers, 1976 - 1987</i> | 206 |
| 9.2.3. | <i>Gross output of agriculture by input, 1977 - 1987</i> | 207 |
| 9.2.4. | <i>Gross fixed capital formation of agriculture at current prices, 1976 - 1987</i> | 208 |
| 9.2.5. | <i>Gross fixed capital formation of agriculture as price index numbers, 1976 - 1987</i> | 208 |
| 9.2.6. | <i>Entrepreneurial income from agriculture, 1976 - 1987</i> | 209 |
| 9.2.7. | <i>Share of agriculture in selected national economy aggregates, 1976 - 1987</i> | 209 |
| 9.3. | Profitability of agriculture | 211 |
| 9.3.1. | <i>Economic results of bookkeeping farms by region in 1986 and in the whole country, 1976 - 1986</i> | 212 |
| 9.3.2. | <i>Gross return and production costs, farm family income and coefficient of profitability of bookkeeping farms by type of production in 1986</i> | 213 |
| 9.3.3. | <i>Farm family income, coefficient of profitability and production expenses divided by gross return on bookkeeping farms in 1986 by region and size of farm</i> | 214 |
| 9.4. | Taxable income and expenditures, assets and liabilities of farms | 215 |
| 9.4.1. | <i>Average taxable income and expenditure of farm economy as well as assets and liabilities per farm by size groups of farm in 1986</i> | 216 |

| | | |
|-------------|--|------------|
| 9.4.2. | <i>Taxable income and expenditure of farm economy as well as assets and liabilities in the whole country, 1978 - 1986</i> | 219 |
| 9.5. | <i>Support to agriculture</i> | 220 |
| 9.5.1. | <i>Price and related supports to agriculture, 1983 - 1987</i> | 221 |
| 9.5.2. | <i>Support to promote the marketing of agricultural products, 1983 - 1987</i> | 223 |
| 9.6. | <i>Supply management in agriculture</i> | 225 |
| 9.6.1. | <i>Contracts to reduce agricultural production in 1987</i> | 226 |
| 9.6.2. | <i>Fallow contracts, 1978 - 1987</i> | 227 |
| 9.6.3. | <i>Summary of the effects of restrictions on production in 1987</i> | 228 |
| 9.6.4. | <i>Balancing costs of the agricultural production, 1981 - 1987</i> | 229 |
| 9.7. | <i>Farm loans and subsidies</i> | 231 |
| 9.7.1. | <i>Loans granted from the Agricultural Development Fund under the Land Use Act and the Farm Act, 1984 - 1987</i> | 233 |
| 9.7.2. | <i>Interest support loans granted under the Act for Basic Credits, Subdrainage Act, Act providing interest support loans for storage facilities for agricultural products, and the Farm Act, 1975, 1980 - 1987</i> | 234 |
| 9.7.3. | <i>Other loans granted to agriculture, 1985 - 1987</i> | 236 |
| 9.7.4. | <i>Stock of selected loans granted to agriculture and the total credit stock outstanding for agriculture, hunting, forestry and fishing in 1975, 1980, 1983 - 1987</i> | 237 |
| 9.7.5. | <i>Subsidies granted to agriculture, 1975, 1980 - 1987</i> | 238 |
| 10. | <i>NORDIC AGRICULTURE</i> | 241 |
| 10.1. | <i>Number of agricultural holdings by size of arable land in 1986</i> | 242 |
| 10.2. | <i>Use of arable land in 1986</i> | 242 |
| 10.3. | <i>Total yields and yields per hectare of the most important crops in 1986</i> | 243 |
| 10.4. | <i>Livestock in 1986</i> | 243 |
| 10.5. | <i>Agricultural holdings with or without cattle in 1986</i> | 244 |
| 10.6. | <i>Production of milk and eggs in 1986</i> | 245 |
| 10.7. | <i>Number of farm tractors and combined harvesters 1980 - 1986</i> | 245 |
| 10.8. | <i>Consumption of fertilizers, 1985/86 - 1986/87</i> | 245 |
| 10.9. | <i>Sales of pesticides in 1986</i> | 246 |
| 10.10. | <i>Productive forest area by owner groups</i> | 246 |

Kartat
Kartor
Maps

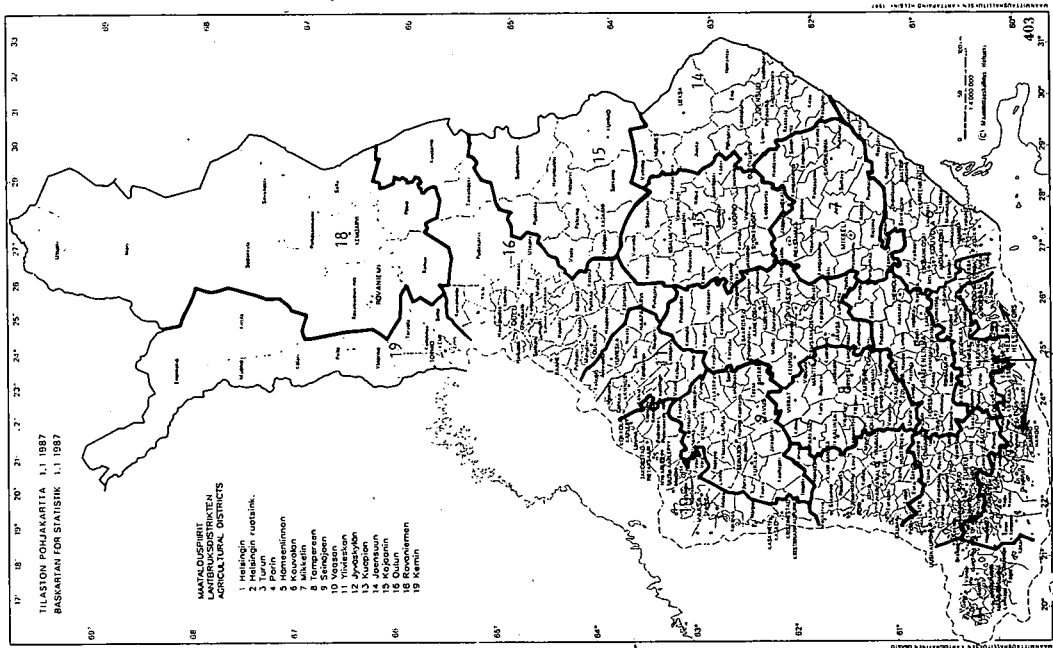
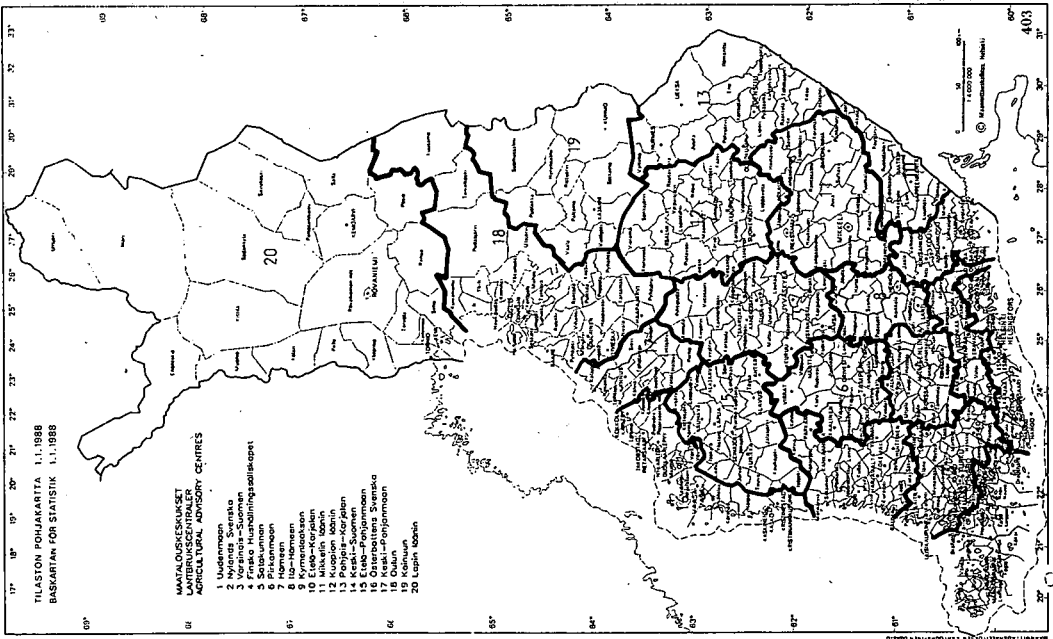

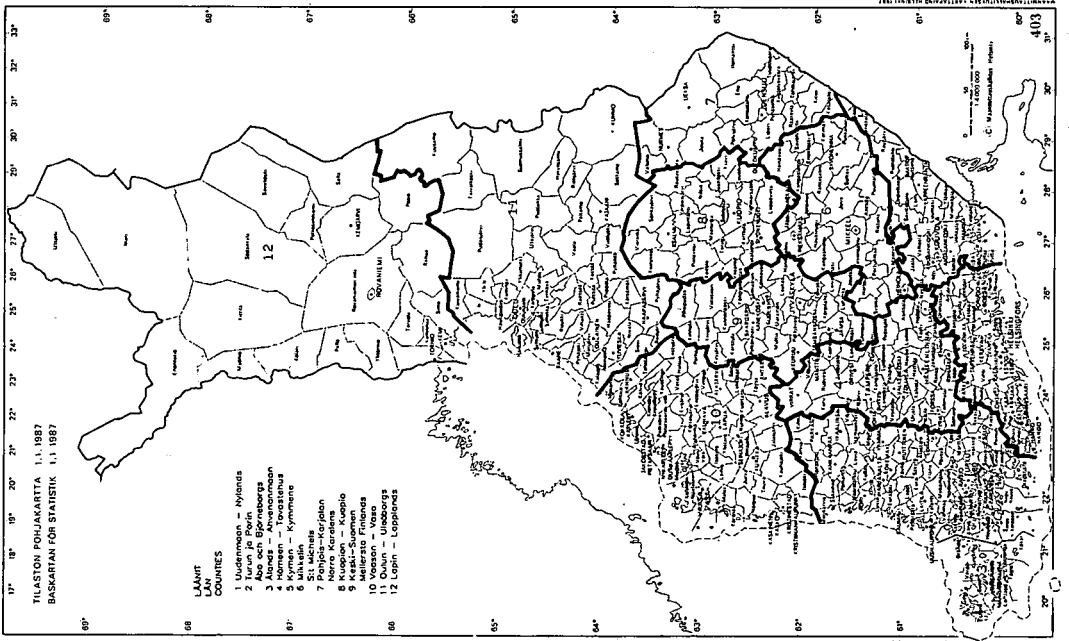
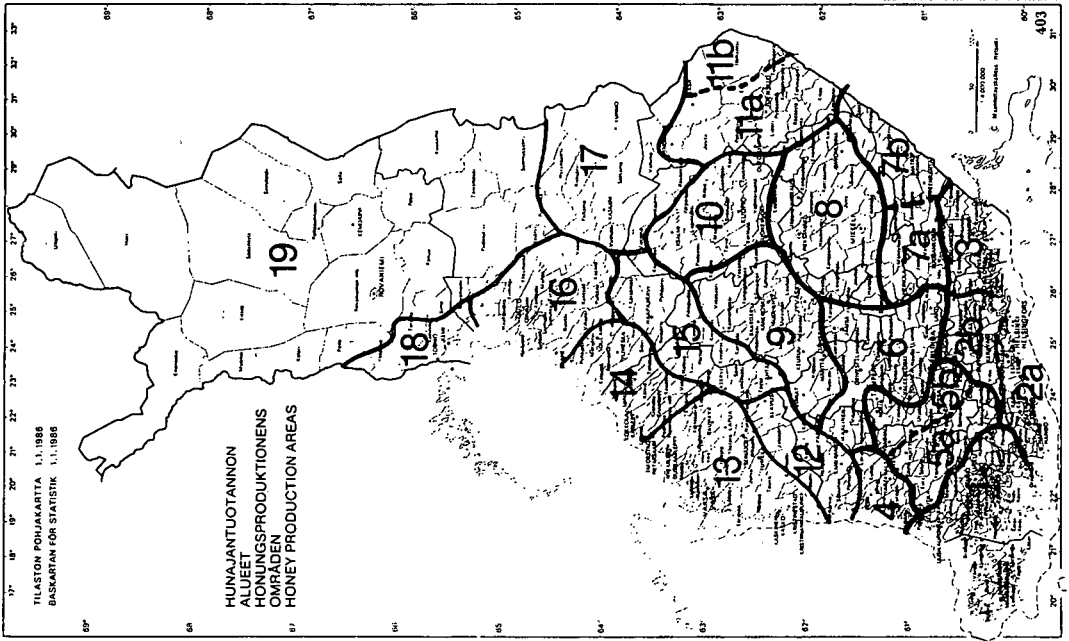

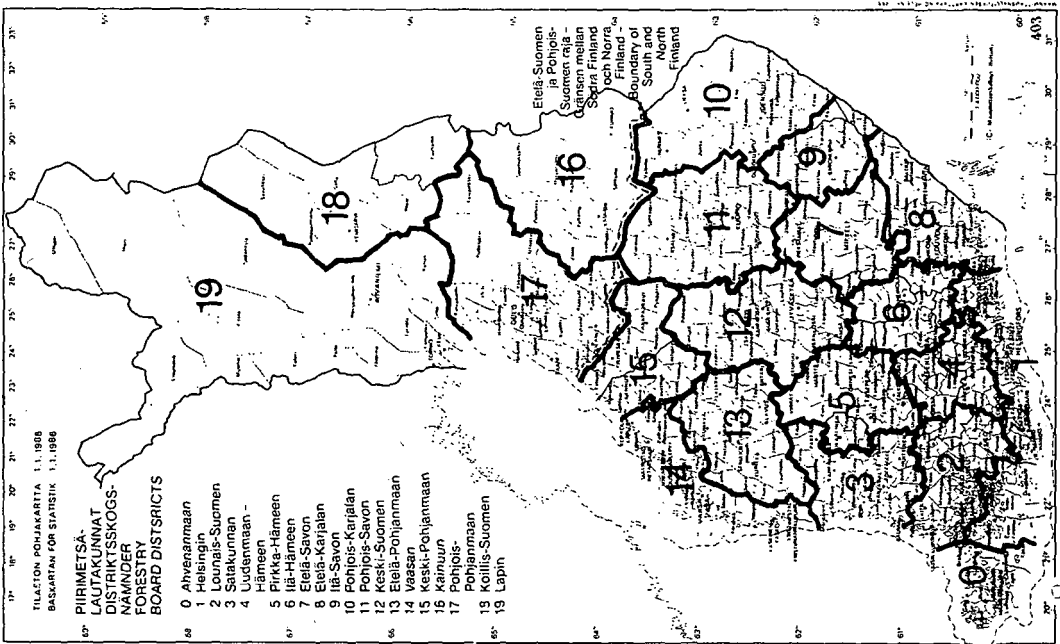
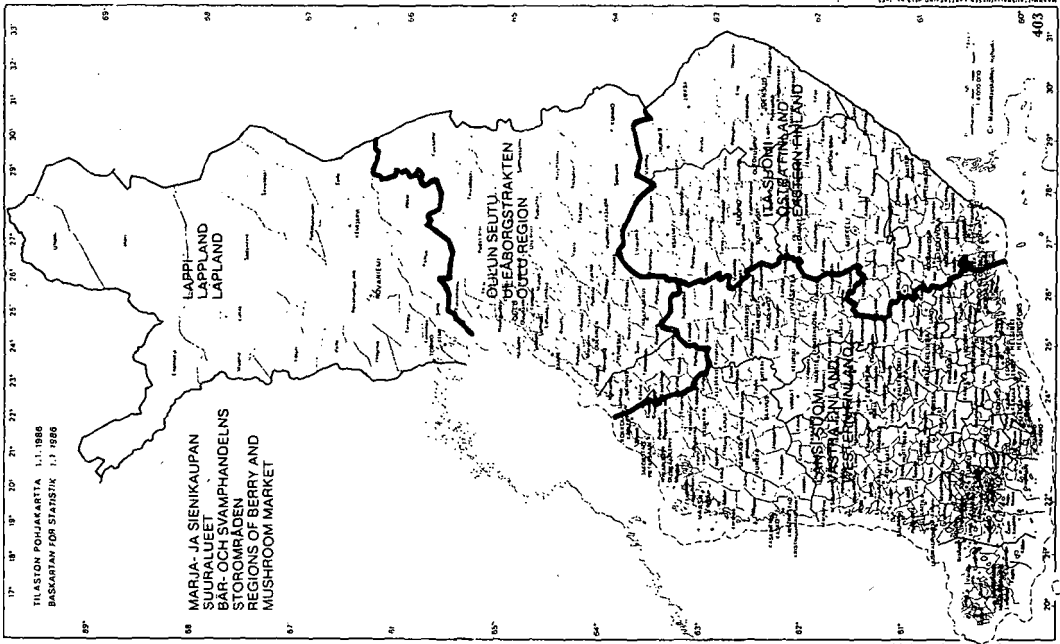

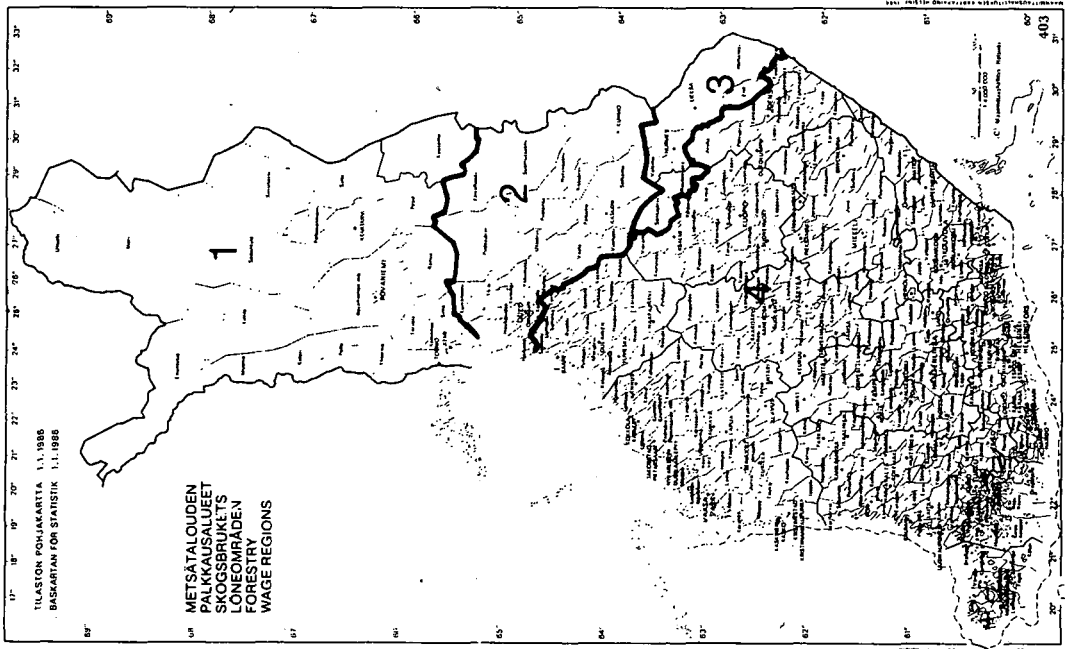
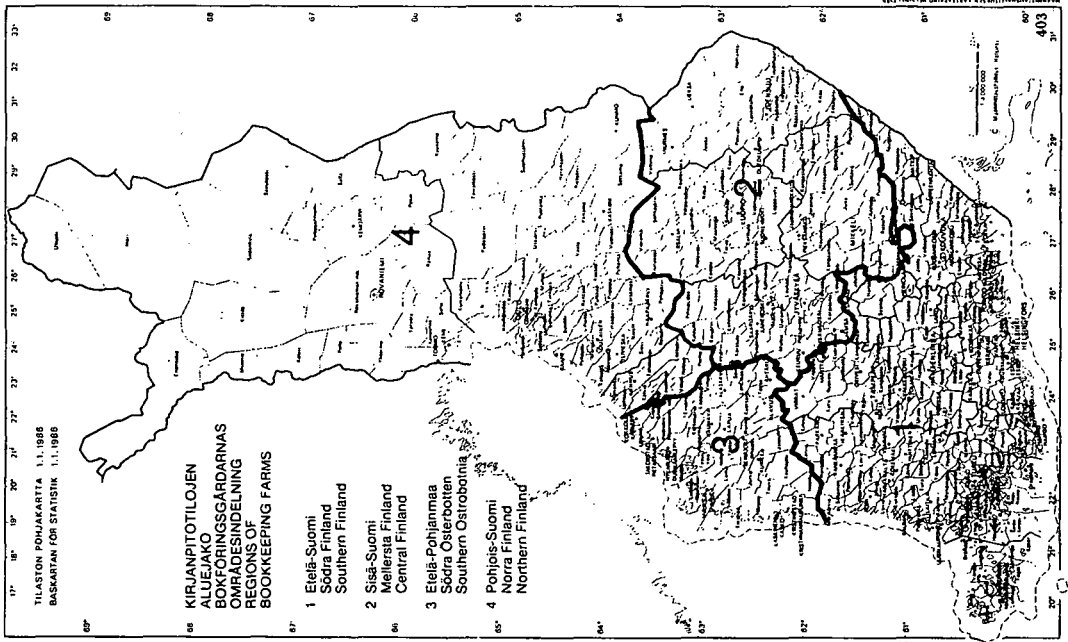

Taulukot
Tabeller
Tables

1. SÄÄOLOLOT

Tehoisan lämpötilan summa ja sademäärä perustuvat ilmatieteen laitoksen tilastoihin, jotka lasketaan 30 säähavaintoasemalta saatujen mittaustulosten perusteella. Kartassa 1.1. on verrattu kasvukauden 1987 tehoisan lämpötilan summaa kauden 1951 -

1980 keskiarvoon. Vastaavanlainen vertailu sademäärän osalta on kartassa 1.2. Ilmatieteen laitos julkaisee tietoja Suomen sääoloista julkaisussa "Kuukausikatsaus Suomen ilmastoon".

1. VÄDERFÖRHÅLLANDEN

Den effektiva temperatursumman samt nederbörds-
mängden grundar sig på meteorologiska institutets
statistik, vilken uträknas på basen av observationer
gjorda på 30 väderstationer. I kartan 1.1. har den ef-
fektiva temperatursumman under växtperioden
1987 jämförts med medelvärdet av perioden 1951 -

1980. Motsvarande jämförelsen gällande neder-
börds mängd framställs på kartblad 1.2. Meteorolo-
giska institutet publicerar data om Finlands väder-
förhållanden i publikationen "Månadsöversikt över
Finlands klimat".

1. CLIMATE

The effective temperature sum and precipitation level are based on statistics compiled by the Finnish Meteorological Institute from observations at 30 weather stations. The effective temperature sum of the 1987 growing season is compared with the mean for the seasons 1951 - 1980 on map 1.1. The same

*kind of comparison concerning rainfall is given on map 1.2. The Finnish Meteorological Institute publishes information about Finnish weather conditions in the **Monthly Review of Finnish Climate** (Kuukausikatsaus Suomen ilmastoon).*

- 1.1. Kasvukaudella 1987 kertyneen tehoisan lämpötilan summan suhde kauden 1951 - 1980 keskiarvoon (%)
Den effektiva temperatursumman under växtperioden 1987 jämfört med medelvärdet under perioden 1951 - 1980 (%)

The effective temperature sum of the 1987 growing season compared with the mean for the seasons 1951 - 1980 (%)

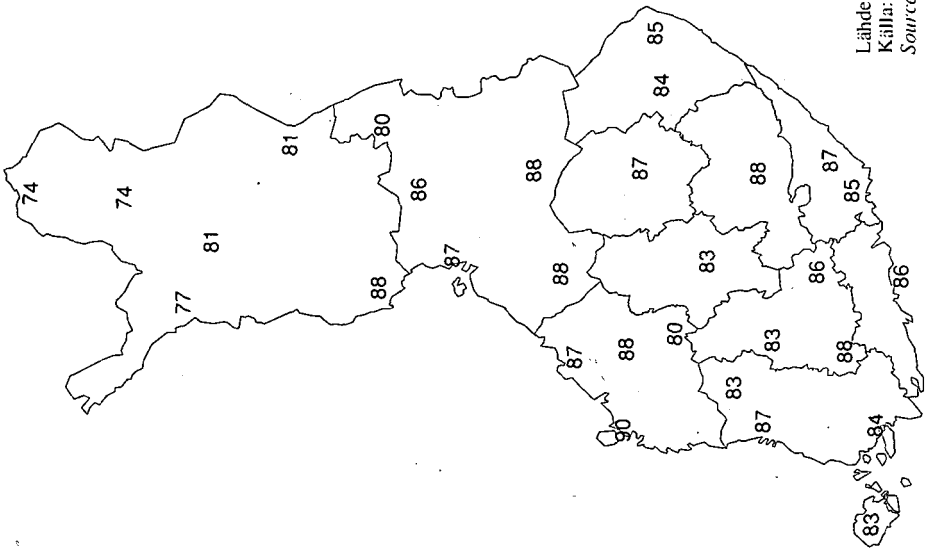

Lähde:
Källa:
Source:

Ilmatieteen laitos
Meteorologiska institutet
Finnish Meteorological Institute

- 1.2. Kasvukaudella 1987 kertyneen sadesumman suhde kauden 1951 - 1980 keskiarvoon (%)
Nederbörds mängd under växtperioden 1987 jämfört med medelvärdet under perioden 1951 - 1980 (%)
Reinfall of the 1987 growing season compared with the mean for the seasons 1951 - 1980 (%)

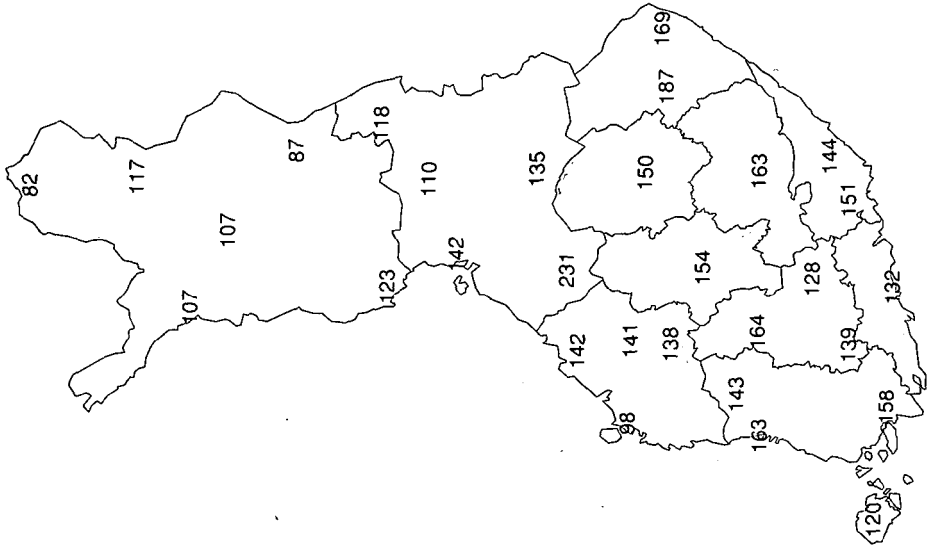

2. MAATILATALOUDEN RESURSSIT

2.1. Maatilakiinteistöt

Maatilakiinteistöjä koskevat tiedot on saatu pääasiassa maatilahallituksen pitämistä maatala- ja metsätalarekistereistä. Maatilarekisteri kattaa kaikki maatilat, joilla on peltoa hallinnassa vähintään yksi hehtaari. Tiedot kerätään postitiedusteluna kerran vuodessa ja päivitetään 31.12. tilanteen mukaisiksi.

Metsätalarekisteri kattaa metsätilat, joilla on kasvullista metsää vähintään kaksi hehtaaria, mutta peltoa alle hehtaari. Tiedot metsätalarekisteriin kerätään joka viides vuosi metsätilanomistajilta postitiedusteluna. Ensimmäinen päivitysajankohta kuvaa tilannetta 31.12.1974.

Monissa maatilahallituksen tilastoissa käytetään maatalouskeskusten mukaista aluejakoa tilastojen jatkuvuuden ja vakiintuneen kysynnän johdosta. Maatalouskeskusten aluejaossa tapahtui muutoksia v. 1985, jolloin perustettiin Etelä-Karjalan, Kymenlaakson ja Keski-Pohjanmaan maatalouskeskukset (aluejako s. 33). Kymen läänin maatalouskeskus jaettiin kahteen osaan, Etelä-Karjalan maatalouskeskukseen ja Kymenlaakson maatalouskeskukseen. Keski-Pohjanmaan maatalouskeskukseen alue on aikaisemmin kuulunut Oulun maatalouskeskukseen. Ensimmäinen uuden aluejaon mukainen erittely on tehty maatilarekisterissä vuoden 1984 tiedoille.

Tiedot voidaan saada myös lääni-, maatalouspiiri- ja kuntakohtaisina. Tauluissa 2.1.1., 2.1.2., ja 2.1.5. on tiedot esitetty sekä maatalouskeskuksittain että lääneittäin.

Vuodesta 1980 alkaen maatilahallitus julkaisee keskeisimmät tiedot maatilarekisteristä alueittain sarjassa Suomen virallinen tilasto XLIII.

Maatilojen lukumääriä, peltoja ja maankäyttölajeja koskevia maatilarekisteritietoja on julkaistu vuosittain Maataloustilastollisissa kuukausikatsauksissa. Metsätalarekisteritietoja ei ole aiemmin julkaistu lukuunottamatta metsätila- ja maatilarekisteristä tuotettua maanomistustilastoa.

Maatilojen peltoalan jakaamaa kuvaava taulu 2.1.10. on laadittu maatilahallituksen kesäkuun otantatiedustelun pohjalta. (Otannasta tarkemmin, ks. luku 2.2.)

Peltojen inventointitutkimuksella tarkoitetaan peltojen hyvyysluokittelua, jossa peltoala on teknistaloudellisiin perusteisiin jaettu viiteen (eteläosissa maata neljään) luokkaan (taulu 2.1.11.). Peltojen luokittelun ovat suorittaneet maatalouskeskusten piiriagrologit vuosina 1972 - 1977.

Salaojakeskus pitää tilastoa toteutetuista salaojituksista omien salaojateknikkojensa ilmoituksiin perustuen. Taulu 2.1.12. käsittää vain nämä salaojitukset.

Taulussa 2.1.13. on tietoja pellon uudisraivauksesta alueittain. Tiedot perustuvat maatilahallituksen maatilarekisteriin. Taulussa 2.1.14. pellon metsitystä kuvaavat alueittaiset tiedot perustuvat metsäntutkimuslaitoksen tilastoihin.

Taulussa 2.1.15: kuvataan verohallituksen tilastojen pohjalta maa- ja metsätilojen maankäyttölajeja omistajaryhmittäin sekä taulussa 2.1.16. vastaavasti metsäaloja omistajaryhmittäin ja veroluokittain. Taulussa 2.1.17. esitetään metsäntutkimuslaitoksen valtakunnan metsien VII inventointiin (1977 - 1984) perustuvia tietoja eri metsämaaluokkien jakautumisesta omistajaryhmiin alueittain ja koko maassa.

Tilastokeskuksen talonrakennustilasto perustuu kunnallisten rakennustarkastusviranomaisten antamiin ilmoituksiin. Ilmoitukset tehdään rakennuskohtaisina kaikista niistä rakennuksista, joita varten vaaditaan rakennuslupa. Taulun 2.1.19. valmistuneiden maatalousrakennusten lukuun sisältyvät sekä uudisrakennukset että laajennukset.

Taulujen 2.1.20. ja 2.1.21. tarkoituksena on antaa kuva maanviljelijäväestön asumistasosta. Tiedot on saatu Tilastokeskuksen väestölaskennasta vuonna 1985.

2. GÅRDSBRUKETS RESURSER

2.1. Jordbruksfastigheter

Uppgifterna om jordbruksfastigheterna har erhållits i huvudsak från jordbruksstyrelsens lantbruks- och skogsbruksregister. Lantbruksregistret omfattar alla lantbrukslägenheter med minst en (1) hektar åker. Uppgifterna insamlas genom postenkät en gång om året och dateras enligt situationen den 31 december.

Skogsbruksregistret omfattar skogslägenheter med minst två (2) hektar växtlig skogsmark, men under en (1) hektar åker. Uppgifterna för detta register insamlas genom postenkät vart femte år från skogslägenhetsägarna. Den första daterade tidpunkten beskriver situationen den 31 december 1974.

För att trygga statistikens kontinuitet och på grund av den stabila efterfrågan används i jordbruksstyrelsens statistik ofta en regional områdesindelning som motsvarar lantbrukscentralerna. I lantbrukscentralernas områdesindelning skedde vissa förändringar år 1985, då Etelä-Karjalan, Kymenlaakson och Keski-Pohjanmaan maatalouskeskus bildades (se områdesindelningen sid. 33). Kymen läänin maatalouskeskus delades i två; Etelä-Karjalan maatalouskeskus och Kymenlaakson maatalouskeskus. Keski-Pohjanmaan maatalouskeskus område har tidigare hört till Oulun maatalouskeskus. Den nya områdesindelningen tillämpas i gårdsbruksregistret första gången i samband med 1984 års uppgifter.

Uppgifterna kan också erhållas läns-, och kommunvis eller skilt för varje lantbruksdistrikt. I tabellerna 2.1.1., 2.1.2., och 2.1.5. har uppgifterna framställts både länsvis och skilt för varje lantbrukscentral.

Fr.o.m. år 1980 publicerar jordbruksstyrelsen lantbruksregistrets mest centrala uppgifter områdesvis i serien Finlands officiella statistik XLIII.

Lantbrukslägenhetsdata som gäller lägenheternas antal, åkerarealer och jorddisponering, har årligen publicerats i Jordbruksstatistisk månadsrapport. Med undantag av jordägarstatistik som erhållits från skogsbruks- och lantbruksregistren har skogsbruksregisterdata inte tidigare publicerats.

Tabell 2.1.10. som visar fördelningen av lantbrukslägenheternas åkerareal har uppgjorts på basen av jordbruksstyrelsens stickprovförfrågning från juni. (Närmare om stickprovet i kapitel 2.2)

Med årkerinventeringsundersökning avses sådan åkerbonitering, där åkerarealen på tekniskt-ekonomiska grunder har indelats i fem (i södra Finland fyra) klasser (tabell 2.1.11.). Åkerinventeringen har utförts av distriktsagrologerna vid lantbrukscentralerna under perioden 1972 - 1977.

Dräneringscentralen upprätthåller statistik över utförda täckdikningar på basen av sina egna dräneringsteknikers anmälningar. Tabell 2.1.12. omfattar enbart dessa täckdikningar.

I tabell 2.1.13. ingår uppgifter om nyröjning av åker områdesvis. Statistiken baserar sig på jordbruksstyrelsens lantbruksregister. Uppgifterna om beskogning av åker i tabell 2.1.14. baserar sig på Skogsforsknings institutets statistik.

Ur tabell 2.1.15. framgår på basen av skattestyrelsens statistik jordbruks- och skogsbrukslägenheternas jorddisponering enligt ägaregrupper och skatteklasser samt ur tabell 2.1.16. skogsarealer enligt ägaregrupper och skatteklasser. Tabell 2.1.17. omfattar uppgifter om skogsmarksklassernas fördelning i ägaregrupper regionvis och i hela landet enligt Skogsforsknings institutets VII riksskogstaxering 1977 - 1984.

Statistikcentralens husbyggnadsstatistik grundar sig på anmälningar gjorda av de kommunala byggnadsgranskningsmyndigheterna. Anmälningarna görs skilt för alla de byggnader, för vilka erfordras byggnadslov. I antalet färdigställda lantbruksbyggnader (tabell 2.1.19.) ingår både nybyggen och tillbyggnader.

Avsikten med tabeller 2.1.20. och 2.1.21. är att ge en bild av jordbrukarbefolkningens boendenivå. Uppgifterna har erhållits från Statistikcentralens folkräkning år 1985.

2. RESOURCES OF FARMING

2.1. Farm real estates

The Farm and Forest Estate Registers are the primary sources for information about farm real estates. All farms with at least one hectare of arable land are listed in the Farm Register. The information is collected once a year in the form of a posted questionnaire and is updated to 31 December.

The Forest Estate Register contains records of forest estates with at least two hectares of productive forest but less than one hectare of arable land. The information in the Register is collected from forest estate owners through posted questionnaires every five years. The first update describes the situation on 31.12.1974.

The statistics of the National Board of Agriculture are often organized regionally by Agricultural Advisory Centre, to ensure continuity and to serve the needs of regular users. Changes took place in the regional division of the Agricultural Advisory Centres in 1985; Agricultural Advisory Centres of Etelä-Karjala, Kymenlaakso and Keski-Pohjanmaa were established (the regional division is given on page 33). The Agricultural Advisory Centre of Kymenlaakso was divided into two centres; Etelä-Karjala and Kymenlaakso. The Agricultural Advisory Centre of Keski-Pohjanmaa covers an area which was previously a part of the Centre of Oulu. The new regional division has been used in the Farm Register since 1984.

Information is also available by county, agricultural district and municipality. The figures in Tables 2.1.1., 2.1.2., and 2.1.5. are given by Agricultural Advisory Centre and by county.

Since 1980 the National Board of Agriculture has been publishing the most important data from the Farm Register, by region, in the **Official Statistics of Finland Series XLIII**.

Statistics concerning the number of farms, areas of arable land and the land use are published annually in the **Monthly Review of Agricultural Statistics**. Except for the statistics on land ownership extracted from the Forest Estate and Farm Registers together, the information in the Forest Estate Register has not appeared in a published form before.

Table 2.1.10. shows the distribution of the arable land on farms and has been drawn up on the basis of the sample survey carried out by the National Board of Agriculture on June (More detailed information about the survey is given in Sect. 2.2.).

The Inventory of Arable Land used as a basis for Table 2.1.11. entailed a grading of all arable land according to quality. Arable land was divided into five classes (in Southern Finland four classes) on physical and economic criteria. The classification of fields was carried out by district agrologists attached to the Agricultural Advisory Centres, 1972 - 1977.

The Finnish Field Drainage Centre maintains statistics on new subdrainage on the basis of reports submitted by its own drainage technicians. Table 2.1.12. covers only these subdrainages.

Table 2.1.13. depicts data of land clearing by Agricultural Advisory Centre based on Farm Register. The data of the afforestation in table 2.1.14. is based on the statistics of Finnish Forest Research Institute.

The figures in Table 2.1.15. describe land use on farms and forest estates by owner category and tax classes based on the statistics of the National Board of Taxation. Table 2.1.17. describes forest area by owner category and by tax classes respectively. Table 2.1.16. shows the figures for forestry lands division by region and owner category based on the Seventh National Forest Inventory 1977 - 1984 of the Forest Research Institute

The **Building Construction Statistics** of the Central Statistical Office (**Official Statistics of Finland XVIIIIC**) are compiled from notifications made by municipal building inspection authorities. A notification is made for each building for which a building permit is required. The figures in Table 2.1.19. for completed farm buildings include both new constructions and expansions.

Tables 2.1.20. and 2.1.21. are intended to give an idea of the housing level of the farm population. The data has been extracted from the count of Population Census in 1985.

2.1.1. Maatilojen lukumäärä peltosuuruusluokan mukaan alueittain 31.12.1986
Antal lantbrukslägenheter inom olika åkerstorleksgrupper områdesvis 31.12.1986
Number of farms by field area groups by Agricultural Advisory Centre and county on 31.12.1986

| Maatalouskeskus Lantbrukscentral Agricultural Advisory Centre | Peltola, ha - Åkerareal, ha - Arable land area, ha | | | | | | | | | | | | | | Yhteensä Inalles Total |
|--|--|---------------|---------------|---------------|-----------------|-----------------|-----------------|-----------------|-----------------|-----------------|-----------------|-----------------|------------------|---------------|------------------------------|
| | 1.00- 1.99 | 2.00- 2.99 | 3.00- 4.99 | 5.00- 9.99 | 10.00- 14.99 | 15.00- 19.99 | 20.00- 24.99 | 25.00- 29.99 | 30.00- 39.99 | 40.00- 49.99 | 50.00- 74.99 | 75.00- 99.99 | 100.00- 99.99 | | |
| Uudenmaan | 459 | 296 | 462 | 1066 | 1053 | 790 | 657 | 468 | 631 | 338 | 320 | 71 | 61 | 6672 | |
| Nylands svenska | 393 | 277 | 366 | 651 | 468 | 349 | 276 | 207 | 207 | 178 | 190 | 58 | 64 | 3737 | |
| Varsinais-Suomen | 1000 | 717 | 1015 | 2477 | 2027 | 1486 | 1071 | 779 | 1069 | 558 | 561 | 139 | 78 | 12977 | |
| Finska Hushållnings- | 284 | 200 | 301 | 454 | 291 | 234 | 157 | 112 | 110 | 48 | 40 | 14 | 7 | 2252 | |
| Satakunnan | 1298 | 1100 | 1847 | 3983 | 2289 | 1335 | 864 | 548 | 630 | 268 | 220 | 54 | 25 | 14461 | |
| Pirkanmaan | 853 | 823 | 1273 | 2617 | 1382 | 867 | 518 | 315 | 381 | 145 | 121 | 20 | 28 | 9343 | |
| Älvenån | 551 | 387 | 670 | 1733 | 1448 | 1109 | 752 | 495 | 687 | 333 | 286 | 90 | 55 | 8596 | |
| Itä-Hämeen | 425 | 353 | 605 | 1344 | 833 | 540 | 358 | 237 | 218 | 117 | 107 | 16 | 16 | 5169 | |
| Kymenlaakson | 375 | 276 | 436 | 1200 | 1096 | 808 | 546 | 326 | 339 | 149 | 115 | 18 | 10 | 5694 | |
| Etelä-Karjalan | 484 | 402 | 729 | 1684 | 1229 | 665 | 370 | 197 | 171 | 54 | 34 | 1 | 3 | 6023 | |
| Mikkelin läänin | 1037 | 868 | 1691 | 3993 | 1985 | 899 | 392 | 165 | 131 | 43 | 24 | 5 | 5 | 11238 | |
| Kuopion läänin | 1264 | 1142 | 1961 | 4242 | 2578 | 1565 | 908 | 466 | 424 | 129 | 75 | 12 | 3 | 14769 | |
| Pohjois-Karjalan | 1384 | 1132 | 1824 | 3434 | 1925 | 1103 | 587 | 274 | 240 | 76 | 31 | 8 | 4 | 12022 | |
| Keski-Suomen | 1199 | 1041 | 1802 | 3417 | 1817 | 928 | 505 | 243 | 205 | 68 | 53 | 15 | 4 | 11297 | |
| Etelä-Pohjanmaan | 1392 | 1184 | 1989 | 5538 | 4268 | 2798 | 1640 | 927 | 839 | 256 | 149 | 16 | 14 | 21010 | |
| Osterbottens svenska | 691 | 626 | 1032 | 2245 | 1588 | 1109 | 676 | 424 | 374 | 101 | 64 | 2 | 3 | 8935 | |
| Keski-Pohjanmaan | 267 | 200 | 414 | 1225 | 1103 | 849 | 586 | 256 | 212 | 52 | 22 | 6 | 1 | 5193 | |
| Oulun | 1497 | 1439 | 2635 | 5603 | 2747 | 1728 | 1097 | 572 | 603 | 198 | 187 | 32 | 18 | 18356 | |
| Kainuun | 676 | 779 | 1454 | 2601 | 826 | 357 | 180 | 70 | 55 | 18 | 13 | 2 | 1 | 7032 | |
| Lapin läänin | 1218 | 1332 | 2318 | 3658 | 1119 | 566 | 243 | 118 | 56 | 15 | 9 | 1 | 1 | 10654 | |
| Lääni - Län - County | | | | | | | | | | | | | | | |
| Uudenmaan | 852 | 573 | 828 | 1717 | 1521 | 1139 | 933 | 675 | 891 | 516 | 510 | 129 | 125 | 10409 | |
| Turun ja Porin | 2648 | 2108 | 3290 | 7394 | 4867 | 3180 | 2150 | 1484 | 1866 | 884 | 841 | 210 | 116 | 31038 | |
| Ahvenanmaan | 139 | 174 | 174 | 242 | 152 | 119 | 71 | 39 | 24 | 17 | 7 | - | - | 1093 | |
| Hämeen | 1354 | 1142 | 1834 | 4120 | 2841 | 2035 | 1352 | 899 | 1153 | 548 | 471 | 122 | 90 | 17961 | |
| Kymen | 859 | 678 | 1165 | 2884 | 2325 | 1473 | 916 | 523 | 510 | 203 | 149 | 19 | 13 | 11717 | |
| Mikkelin | 1171 | 971 | 1920 | 4530 | 2245 | 1062 | 494 | 209 | 175 | 58 | 37 | 6 | 8 | 12886 | |
| Pohjois-Karjalan | 1384 | 1132 | 1824 | 3434 | 1925 | 1103 | 587 | 274 | 240 | 76 | 31 | 8 | 4 | 12022 | |
| Kuopion | 1264 | 1142 | 1961 | 4242 | 2578 | 1565 | 908 | 466 | 424 | 129 | 75 | 12 | 3 | 14769 | |
| Keski-Suomen | 1335 | 1159 | 1986 | 3732 | 1967 | 1002 | 550 | 263 | 213 | 73 | 56 | 15 | 4 | 12355 | |
| Vaasan | 2251 | 1946 | 3293 | 8678 | 6652 | 4480 | 2692 | 1513 | 1335 | 379 | 226 | 23 | 18 | 33486 | |
| Oulun | 2272 | 2282 | 4231 | 8534 | 3880 | 2361 | 1487 | 736 | 748 | 246 | 209 | 35 | 19 | 27040 | |
| Lapin | 1218 | 1332 | 2318 | 3658 | 1119 | 566 | 243 | 118 | 56 | 15 | 9 | 1 | 1 | 10654 | |
| Yhteensä - Sammanlagt | 16747 | 14574 | 24824 | 53165 | 32072 | 20085 | 12383 | 7199 | 7635 | 3144 | 2621 | 580 | 401 | 195430 | |
| <i>Total</i> | | | | | | | | | | | | | | | |

Lähde: Maatilahallituksen tilastot; Maatilarekisteri 1986

Källa: Jordbruksstyrelsens statistik; Lantbruksregistret 1986

Source: Statistics of the National Board of Agriculture; Farm Register 1986

2.1.2. Maatilojen lukumäärä metsäsuuruusluokan mukaan alueittain 31.12.1986
Antal lantbrukslägenheter inom olika skogsstorleksgrupper områdesvis 31.12.1986
Number of farms by forest area groups by Agricultural Advisory Centre and county on 31.12.1986

| Maatalouskeskus Lantbrukscentral Agricultural Advisory Centre | Metsäala, ha - Skogsareal, ha - Forest area, ha | | | | | | | | | | Yhteensä Inalles Total |
|--|---|---------------|---------------|-----------------|-----------------|-----------------|-------------------|-------------------|-------------------|-----------|------------------------------|
| | 0 | 0-01- 4,99 | 5,00- 9,99 | 10,00- 19,99 | 20,00- 49,99 | 50,00- 99,99 | 100,00- 199,99 | 200,00- 499,99 | 500,00- 999,99 | 1000,0- | |
| Uudenmaan | 427 | 857 | 956 | 1760 | 1825 | 666 | 141 | 36 | 2 | 2 | 6672 |
| Nylands svenska | 348 | 699 | 548 | 795 | 865 | 309 | 113 | 45 | 8 | 7 | 3737 |
| Värsinais-Suomen | 1007 | 2705 | 2518 | 3117 | 2686 | 741 | 171 | 26 | 3 | 3 | 12977 |
| Finska Hushållnings- | 189 | 282 | 292 | 461 | 687 | 281 | 45 | 10 | 4 | 1 | 2252 |
| Satakunnan | 911 | 2271 | 2297 | 3367 | 3928 | 1346 | 289 | 44 | 3 | 5 | 14461 |
| Pirkanmaan | 401 | 1021 | 1255 | 2128 | 2964 | 1090 | 392 | 78 | 12 | 2 | 9343 |
| Hämeen | 443 | 1189 | 1377 | 2382 | 2221 | 711 | 214 | 43 | 11 | 5 | 8596 |
| Irä-Hämeen | 152 | 380 | 398 | 1048 | 1994 | 796 | 331 | 63 | 5 | 2 | 5169 |
| Kymenlaakson | 212 | 469 | 626 | 1362 | 2130 | 702 | 162 | 25 | 5 | 1 | 5694 |
| Etelä-Karjalan | 129 | 429 | 535 | 1277 | 2545 | 934 | 165 | 8 | 1 | - | 6023 |
| Mikkelin läänin | 334 | 654 | 664 | 1730 | 4603 | 2375 | 759 | 103 | 14 | 2 | 11238 |
| Kuopion läänin | 564 | 1004 | 1172 | 3007 | 5635 | 2520 | 766 | 92 | 7 | 2 | 14769 |
| Pohjois-Karjalan | 590 | 1220 | 1027 | 2292 | 4312 | 2036 | 469 | 72 | 3 | 1 | 12022 |
| Keskä-Suomen | 372 | 817 | 915 | 2248 | 4191 | 1943 | 663 | 133 | 10 | 5 | 11297 |
| Etelä-Pohjanmaan | 1055 | 2889 | 3070 | 5270 | 6690 | 1726 | 270 | 32 | 4 | 4 | 21010 |
| Osterbottens svenska | 301 | 616 | 1103 | 2376 | 3564 | 876 | 90 | 5 | 3 | 1 | 8935 |
| Keskä-Pohjanmaan | 142 | 263 | 308 | 850 | 2301 | 1140 | 172 | 15 | 2 | - | 5193 |
| Oulun | 916 | 1597 | 1391 | 2752 | 5726 | 4284 | 1549 | 131 | 8 | 2 | 18356 |
| Kainuun | 244 | 295 | 267 | 629 | 2105 | 2674 | 727 | 84 | 6 | 1 | 7032 |
| Lapin läänin | 408 | 395 | 432 | 770 | 2093 | 3173 | 2899 | 469 | 12 | 3 | 10654 |
| Läni - Län - County | | | | | | | | | | | |
| Uudenmaan | 775 | 1556 | 1504 | 2555 | 2690 | 975 | 254 | 81 | 10 | 9 | 10409 |
| Turun ja Porin | 2096 | 5421 | 5359 | 7331 | 7706 | 2470 | 548 | 88 | 10 | 9 | 31038 |
| Ahvenanmaa | 127 | 137 | 139 | 227 | 308 | 133 | 21 | 1 | - | - | 1093 |
| Hämeen | 829 | 2118 | 2433 | 4436 | 5340 | 1965 | 680 | 127 | 25 | 8 | 17961 |
| Kymen | 341 | 898 | 1161 | 2639 | 4675 | 1636 | 327 | 33 | 6 | 1 | 11717 |
| Mikkelin | 366 | 762 | 786 | 2032 | 5330 | 2602 | 856 | 132 | 17 | 3 | 12886 |
| Pohjois-Karjalan | 590 | 1220 | 1027 | 2292 | 4312 | 2036 | 469 | 72 | 3 | 1 | 12022 |
| Kuopion | 564 | 1004 | 1172 | 3007 | 5635 | 2520 | 766 | 92 | 7 | 2 | 14769 |
| Keskä-Suomen | 391 | 881 | 999 | 2455 | 4590 | 2113 | 759 | 152 | 10 | 5 | 12355 |
| Vaasan | 1437 | 3636 | 4360 | 8186 | 11853 | 3449 | 503 | 50 | 7 | 5 | 33486 |
| Oulun | 1221 | 2024 | 1779 | 3691 | 8533 | 7251 | 2305 | 217 | 16 | 3 | 27040 |
| Lapin | 408 | 395 | 432 | 770 | 2093 | 3173 | 2899 | 469 | 12 | 3 | 10654 |
| Yhteensä - Sammanlagt | 9145 | 20052 | 21151 | 39621 | 63065 | 30323 | 10387 | 1514 | 123 | 49 | 195430 |

Lähde: Maatilahallituksen tilastot: Maatilaräkisteri 1986

Källa: Jordbruksstyrelsens statistik: Lantbruksregistret 1986

Source: Statistics of the National Board of Agriculture: Farm Register 1986

2.1.3. Maatilojen lukumäärä peltosuuruusluokan mukaan koko maassa vuosina 1975, 1980 ja 1982 - 1986
Antal lantbrukslägenheter inom olika åkerstorleksgrupper i hela landet åren 1975, 1980 och 1982 - 1986
Number of farms by field area groups in the whole country 1975, 1980 and 1982 - 1986

| Peltoala, ha Åkerareal, ha <i>Arable land area, ha</i> | 1975 | 1980 | 1982 | 1983 | 1984 | 1985 | 1986 |
|--|---------------|---------------|---------------|---------------|---------------|---------------|---------------|
| 1.0 - 1.9 | 23376 | 20673 | 19006 | 18231 | 17747 | 17081 | 16747 |
| 2.0 - 2.9 | 20093 | 17377 | 16098 | 15756 | 15371 | 15116 | 14574 |
| 3.0 - 4.9 | 37498 | 31394 | 28936 | 27777 | 26884 | 26098 | 24824 |
| 5.0 - 9.9 | 81877 | 69172 | 63152 | 60719 | 58030 | 56058 | 53165 |
| 10.0 - 14.9 | 40130 | 36605 | 34738 | 34268 | 33602 | 32989 | 32072 |
| 15.0 - 19.9 | 20020 | 20201 | 20045 | 20170 | 20301 | 20292 | 20085 |
| 20.0 - 24.9 | 10377 | 11247 | 11495 | 11593 | 11758 | 11959 | 12383 |
| 25.0 - 29.9 | 5675 | 6346 | 6621 | 6845 | 6983 | 7170 | 7199 |
| 30.0 - 39.9 | 5238 | 6314 | 6666 | 6845 | 7081 | 7311 | 7635 |
| 40.0 - 49.9 | 2015 | 2439 | 2718 | 2808 | 2874 | 2975 | 3144 |
| 50.0 - 74.9 | 1661 | 2060 | 2237 | 2311 | 2388 | 2466 | 2621 |
| 75.0 - 99.9 | 424 | 506 | 531 | 524 | 524 | 541 | 580 |
| 100.0 - | 352 | 387 | 387 | 382 | 390 | 394 | 401 |
| Yhteensä Sammanlagt <i>Total</i> | 248736 | 224721 | 212630 | 208229 | 203933 | 200450 | 195430 |

Lähde: Maatilahallituksen tilastot: Maatilarekisteri 1975 - 1986
 Källa: Jordbruksstyrelsens statistik: Lantbruksregistret 1975 - 1986
 Source: Statistics of the National Board of Agriculture: Farm Register 1975 - 1986

2.1.4. Maatilojen maankäyttölajit koko maassa vuosina 1975, 1980 ja 1982 - 1986
Lantbrukslägenheternas jorddisponering i hela landet åren 1975, 1980 och 1982 - 1986
Land use on farms in the whole country in 1975, 1980 and 1982 - 1986

| Maankäyttölaji Jorddisponering <i>Land use category</i> | 1975 | 1980 | 1982 | 1983 | 1984 | 1985 | 1986 |
|---|-------------|-------------|-------------|-------------|-------------|-------------|-------------|
| Pelto ja puutarha yht. - Åker och trädgård sammanlagt - Agricultural and horticultural land, total | | | | | | | |
| Tilojen lkm - Antal lägenheter - <i>Number of farms</i> | 248736 | 224721 | 212630 | 203933 | 200450 | 208229 | 195430 |
| Pinta-ala - Areal - Area (ha) | 2501015 | 2462745 | 2429198 | 2417910 | 2420255 | 2423595 | 2420741 |
| Josta vuokrateltoja - varav arrendeåker - of which rented arable land | | | | | | | |
| Tilojen lkm - Antal lägenheter - <i>Number of farms</i> | 21134 | 28969 | 35173 | 33658 | 33832 | 38618 | 34007 |
| Pinta-ala - Areal - Area (ha) | 144816 | 209768 | 242315 | 252013 | 255495 | 244826 | 260158 |
| Josta peltoa viljelyksessä - varav odlad åker - of which arable land under cultivation | | | | | | | |
| Pinta-ala - Areal - Area (ha) | 2349968 | 2304421 | 2269926 | 2266450 | 2267255 | 2268592 | 2257990 |
| Luonnonniitty ja laidun - Naturäng och betesmark - Rough grazing and pasturage | | | | | | | |
| Tilojen lkm - Antal lägenheter - <i>Number of farms</i> | 106635 | 99559 | 96637 | 90449 | 88603 | 96438 | 85813 |
| Pinta-ala - Areal - Area (ha) | 152788 | 144233 | 138609 | 133841 | 131784 | 136276 | 127283 |
| Kasvullinen metsä - Växtlig skogsmark - Productive forest | | | | | | | |
| Tilojen lkm - Antal lägenheter - <i>Number of farms</i> | 235810 | 210028 | 203723 | 194573 | 191210 | 200138 | 186285 |
| Pinta-ala - Areal - Area (ha) | 7932758 | 7455350 | 7204029 | 7041558 | 6987092 | 7131796 | 6877525 |
| Muu maa - Övrig mark - Other land | | | | | | | |
| Tilojen lkm - Antal lägenheter - <i>Number of farms</i> | 233968 | 214533 | 199118 | 188820 | 185003 | 195719 | 179745 |
| Pinta-ala - Areal - Area (ha) | 2951761 | 2737999 | 2622768 | 2531394 | 2486153 | 2581504 | 2423918 |
| Yhteensä - Sammanlagt - Total | | | | | | | |
| Pinta-ala - Areal - Area (ha) | 13538322 | 12800327 | 12394604 | 12124703 | 12025264 | 12273171 | 11849467 |

Lähde: Maatilahallituksen tilastot: Maatilarokisteri 1975 - 1986

Källa: Jordbruksstyrelsens statistik: Lantbruksregistret 1975 - 1986

Source: Statistics of the National Board of Agriculture: Farm Register 1975 - 1986

2.1.5. Maatilojen maankäyttölajit alueittain 31.12.1986
Lantbrukslägenheternas jorddisponering områdesvis 31.12.1986
Land use on farms by Agricultural Advisory Centre and county on 31.12.1986

| Maatalouskeskus Lantbrukscentral Agricultural Advisory Centre | Pelto ja puutarha - Åker och trädgård - Agricultural and horticultural land | | | | |
|--|--|--|---|--|--|
| | Yhteensä Sammanlagt Total | | josta vuokrapeltoa varav arrendeåker of which rented | | viljelyksessä i odling under cultivation |
| | Tilojen luku Antal lägen- heter Number of farms | Pinta- ala, ha Areal, ha Area, ha | Tilojen luku Antal lägen- heter Number of farms | Pinta- ala, ha Areal, ha Area, ha | Pinta-ala, ha Areal, ha Area, ha |
| Uudenmaan | 6672 | 135824 | 1541 | 18501 | 132405 |
| Nylands svenska | 3737 | 75249 | 937 | 14008 | 71795 |
| Varsinais-Suomen | 12977 | 238758 | 2545 | 28285 | 234729 |
| Finska Hushållningss. | 2252 | 29873 | 669 | 5471 | 28754 |
| Satakunnan | 14461 | 180545 | 2442 | 19595 | 173471 |
| Pirkanmaan | 9343 | 111222 | 1656 | 14394 | 104346 |
| Hämeen | 8596 | 155499 | 1567 | 15528 | 151550 |
| Itä-Hämeen | 5169 | 70252 | 864 | 7285 | 66333 |
| Kymenlaakson | 5694 | 88725 | 1205 | 9052 | 84848 |
| Etelä-Karjalan | 6023 | 68012 | 1275 | 8087 | 63691 |
| Mikkelin läänin | 11238 | 101050 | 1808 | 9247 | 93285 |
| Kuopion läänin | 14769 | 161113 | 2535 | 14557 | 148534 |
| Pohjois-Karjalan | 12022 | 114538 | 1821 | 10696 | 103615 |
| Keski-Suomen | 11297 | 107031 | 1623 | 9883 | 96708 |
| Etelä-Pohjanmaan | 21010 | 268997 | 3522 | 23565 | 257765 |
| Österbottens svenska | 8935 | 110071 | 2023 | 14594 | 104055 |
| Keski-Pohjanmaan | 5193 | 71649 | 1117 | 6810 | 68156 |
| Oulun | 18356 | 205500 | 2626 | 18739 | 177569 |
| Kainuun | 7032 | 52767 | 1003 | 5190 | 41448 |
| Lapin läänin | 10654 | 74069 | 1228 | 6671 | 54933 |
| Lääni | | | | | |
| Län | | | | | |
| County | | | | | |
| Uudenmaan | 10409 | 211073 | 2478 | 32509 | 204200 |
| Turun ja Porin | 31038 | 466067 | 5686 | 54254 | 452929 |
| Ahvenanmaan | 1093 | 11415 | 348 | 2128 | 11026 |
| Hämeen | 17961 | 281866 | 3357 | 32086 | 270783 |
| Kymen | 11717 | 156737 | 2480 | 17139 | 148539 |
| Mikkelin | 12886 | 119072 | 2034 | 10682 | 109830 |
| Pohjois-Karjalan | 12022 | 114538 | 1821 | 10696 | 103615 |
| Kuopion | 14769 | 161113 | 2535 | 14557 | 148534 |
| Keski-Suomen | 12355 | 115808 | 1749 | 10538 | 104610 |
| Vaasan | 33486 | 426502 | 6329 | 42899 | 407033 |
| Oulun | 27040 | 282482 | 3962 | 25998 | 241959 |
| Lapin | 10654 | 74069 | 1228 | 6671 | 54933 |
| Yhteensä Sammanlagt Total | 195430 | 2420741 | 34007 | 260158 | 2257990 |

| Luonnonniitty ja laidun Naturäng och betesmark <i>Rough grazing and pasturage</i> | | Kasvullinen metsä Växtlig skogsmark <i>Productive forest</i> | | Muu maa Övrig mark <i>Other land</i> | | Yhteensä Sammanlagt <i>Total</i> |
|---|---|---|---|---|---|---|
| Tilojen luku Antal lägen- heter <i>Number of farms</i> | Pinta- ala, ha Areal, ha <i>Area, ha</i> | Tilojen luku Antal lägen- heter <i>Number of farms</i> | Pinta- ala, ha Areal, ha <i>Area, ha</i> | Tilojen luku Antal lägen- heter <i>Number of farms</i> | Pinta- ala, ha Areal, ha <i>Area, ha</i> | Pinta- ala, ha Areal, ha <i>Area, ha</i> |
| 2762 | 4393 | 6245 | 173797 | 6056 | 25488 | 339502 |
| 1467 | 2699 | 3389 | 110541 | 3189 | 27837 | 216326 |
| 14688 | 5842 | 11970 | 237911 | 11796 | 79289 | 561800 |
| 1518 | 5493 | 2063 | 63996 | 1987 | 55485 | 154847 |
| 5944 | 6602 | 13550 | 360681 | 13256 | 100566 | 648394 |
| 5255 | 7574 | 8942 | 296883 | 8670 | 41810 | 457489 |
| 4174 | 5881 | 8153 | 225598 | 7904 | 32845 | 419823 |
| 3014 | 4846 | 5017 | 207031 | 4840 | 23969 | 306098 |
| 2348 | 2773 | 5482 | 174414 | 5258 | 29743 | 295655 |
| 2814 | 2660 | 5894 | 192423 | 5616 | 29807 | 292902 |
| 6492 | 8691 | 10904 | 487584 | 10665 | 70230 | 667555 |
| 7687 | 11206 | 14205 | 544194 | 13668 | 80944 | 797457 |
| 6826 | 10226 | 11432 | 408762 | 11171 | 78305 | 611831 |
| 6350 | 8778 | 10925 | 460591 | 10609 | 76523 | 652923 |
| 7309 | 5812 | 19955 | 482323 | 18778 | 210662 | 967794 |
| 4047 | 3711 | 8634 | 230845 | 7529 | 59745 | 404372 |
| 1676 | 1714 | 5051 | 195045 | 4817 | 118266 | 386674 |
| 5793 | 12654 | 17440 | 784627 | 17013 | 492970 | 1495751 |
| 2408 | 3727 | 6788 | 393239 | 6761 | 182298 | 632031 |
| 3241 | 11999 | 10246 | 847042 | 10162 | 607134 | 1540244 |
| 4229 | 7092 | 9634 | 284338 | 9245 | 53326 | 555829 |
| 12518 | 15272 | 28942 | 697704 | 28393 | 218345 | 1397388 |
| 919 | 4298 | 966 | 26832 | 926 | 27494 | 70039 |
| 9402 | 13630 | 17132 | 551352 | 16558 | 74363 | 921211 |
| 5162 | 5433 | 11376 | 366836 | 10874 | 59550 | 588556 |
| 7543 | 10622 | 12520 | 557612 | 12236 | 78713 | 766019 |
| 6826 | 10226 | 11432 | 408762 | 11171 | 78305 | 611831 |
| 7687 | 11206 | 14205 | 544194 | 13668 | 80944 | 797457 |
| 7053 | 9885 | 11964 | 506773 | 11614 | 81804 | 714270 |
| 12492 | 10691 | 32049 | 854138 | 29576 | 358417 | 1649748 |
| 8741 | 16927 | 25819 | 1231941 | 25322 | 705523 | 2236873 |
| 3241 | 11999 | 10246 | 847042 | 10162 | 607134 | 1540244 |
| 85813 | 127283 | 186285 | 6877525 | 179745 | 2423918 | 11849467 |

Lähde: Maatilahallituksen tilastot: Maatilarekisteri 1986

Källa: Jordbruksstyrelsens statistik: Lantbruksregistret 1986

Source: Statistics of the National Board of Agriculture: Farm Register 1986

2.1.6. Maatilojen lukumäärä ja maankäyttötilojen omistajaryhmittäin 31.12.1986
Lantbrukslägenheternas antal och jorddisponering enligt ägaregrupp 31.12.1986
Numbers of farms and use of land by owner category 31.12.1986

| Tilan omistaja Lägenhetens ägare Owner of farm | Pelto ja puutarha - Åker och trädgård - Agricultural and horticultural land | Luonnonmitty ja laidun - Naturäng och betesmark Rough grazing and pasturage | Kasvullinen metsä Växtlig skogsmark Productive forest | Muu maa Övrig mark Other land | Yhteensä Sammanlagt Total | | | | | | |
|---|--|---|---|---|---|---------------|---------------|----------------|---------------|----------------|-----------------|
| Yhteensä Sammanlagt Total | viljelyksessä i odling under cultivation | viljelyksessä i odling under cultivation | viljelyksessä i odling under cultivation | viljelyksessä i odling under cultivation | viljelyksessä i odling under cultivation | | | | | | |
| Tilojen luku Antal lägen- heter Number of farms. | Pinta- ala, ha Areal, ha Area, ha | Tilojen luku Antal lägen- heter Number of farms | Pinta- ala, ha Areal, ha Area, ha | Tilojen luku Antal lägen- heter Number of farms | Pinta- ala, ha Areal, ha Area, ha | | | | | | |
| Valtio - Staten | 449 | 11543 | 689 | 10068 | 156 | 595 | 399 | 44421 | 367 | 17565 | 74124 |
| Kunta tai kuntainliitto - Kommun eller kommunalförbund - Municipality or municipal federation | 475 | 7581 | 51 | 4539 | 125 | 397 | 343 | 55025 | 331 | 18904 | 81907 |
| Seurakunta, säätiö yms. - Församling, stiftelse o.d. - Parish, foundation, etc. | 185 | 4103 | 43 | 3644 | 83 | 443 | 160 | 22875 | 157 | 9047 | 36466 |
| Osakeyhtiö, osuuskunta yms. - Aktie- bol., andelslag o.d. - Joint-Stock company, co-operative society, etc. | 453 | 9521 | 59 | 7953 | 163 | 595 | 372 | 58145 | 374 | 19862 | 88123 |
| Perikunta, perheyhtiö - Dödsbo, familjebolag - Heirs, family enterprise | 37373 | 342603 | 3206 | 293363 | 16396 | 25260 | 35314 | 1296824 | 34784 | 501199 | 2165884 |
| Yksityinen henkilö - Enskild person - Private individual | 156495 | 2045390 | 30594 | 1938423 | 68890 | 99993 | 149697 | 5400236 | 143732 | 1857342 | 9402940 |
| Yhteensä Sammanlagt Total | 195430 | 2420741 | 34007 | 2257990 | 85813 | 127283 | 186285 | 6877525 | 179745 | 2423918 | 11849444 |

Lähde: Maatilahallituksen tilastot: Maatilarekisteri 1986

Källa: Jordbruksstyrelsens statistik: Lantbruksregistret 1986

Source: Statistics of the National Board of Agriculture: Farm Register 1986

2.1.7. Maatilojen kokonaispinta-alan jakauma omistajaryhmittäin vuosina 1975, 1980, 1985 ja 1986 (ha ja %)
Lantbrukslägenheternas hela areal fördelad enligt ägaregrupp åren 1975, 1980, 1985 och 1986 (ha och %)
Distribution of the total area of farms by owner group in 1975, 1980, 1985 and 1986 (ha and %)

| Tilan omistaja Lägenhets ägare <i>Owner of farm</i> | 1975 | | 1980 | | 1985 | | 1986 | |
|---|-----------------|--------------|-----------------|--------------|-----------------|--------------|-----------------|--------------|
| | ha | % | ha | % | ha | % | ha | % |
| Valtio - Staten - <i>State</i> | 66222 | 0.5 | 85533 | 0.7 | 74692 | 0.6 | 74124 | 0.6 |
| Kunta tai kuntainliitto - Kommun eller kommunalförbund - <i>Municipality or municipal federation</i> | 110161 | 0.8 | 80342 | 0.6 | 80619 | 0.7 | 81907 | 0.7 |
| Seurakunta, säätiö yms. - Församling, stiftelse o.d. - <i>Parish, foundation, etc.</i> | 24913 | 0.2 | 39152 | 0.3 | 37739 | 0.3 | 36466 | 0.3 |
| Osakeyhtiö, osuuskunta yms. - Aktie- bol., andelslag o.d. - <i>Joint-Stock company, co-operative society, etc.</i> | 89116 | 0.6 | 77114 | 0.6 | 93555 | 0.8 | 88123 | 0.7 |
| Perikunta, perheyhtiö - Dödsbo, familjebolag - <i>Heirs, family enterprise</i> | 1659542 | 12.3 | 2249306 | 17.6 | 2233435 | 18.6 | 2165884 | 18.3 |
| Yksityinen henkilö - Enskild person - <i>Private individual</i> | 11588368 | 85.6 | 10268879 | 80.2 | 9505224 | 79.0 | 9402940 | 79.4 |
| Yhteensä Sammanlagt <i>Total</i> | 13538322 | 100.0 | 12800327 | 100.0 | 12025264 | 100.0 | 11849444 | 100.0 |

Lähde: Maatilahallituksen tilastot: Maatilarekisteri 1975 - 1986
 Källa: Jordbruksstyrelsens statistik: Lantbruksregistret 1975 - 1986
 Source: Statistics of the National Board of Agriculture: Farm Register 1975 - 1986

2.1.8. Yksityisten henkilöiden omistamat maatilat (>1 ha) ja peltoalat omistajan pääammatin¹⁾ mukaan alueittain vuonna 1986 ja koko maassa vuosina 1980 - 1986
Privatägda lantbrukslägenheter (>1 ha) och åkerarealer enligt ägarens huvudycke¹⁾ områdesvis år 1986 och i hela landet åren 1980 - 1986
Number and field area of farms (>1 ha) owned by private individuals according to owner's main occupation¹⁾ by Agricultural Advisory Centre in 1986 and in the whole country, 1980 - 1986

| Maatalouskeskus Lantbrukscentral Agricultural Advisory Centre | Päätöimiset viljelijät Heltidsjordbrukare Full-time farmers | | Osa-aikaviljelijät ²⁾ Deltidsodlare ²⁾ Part-time farmers ²⁾ | | |
|--|---|---|--|---|---------------|
| | Tilaluku Antal lägen- heter Number of farms | Peltoala Åkerareal Area of arable land | Tilaluku Antal lägen- heter Number of farms | Peltoala Åkerareal Area of arable land | |
| | Yhteensä Inalles Total | /Tila Lägenhet Farm | Yhteensä Inalles Total | | |
| | kpl, st, no | ha | ha | kpl, st, no | |
| Uudenmaan | 3707 | 97416 | 10.03 | 890 | 9521 |
| Nylands svenska | 1640 | 45810 | 27.93 | 539 | 5287 |
| Varsinais-Suomen | 6952 | 168201 | 24.20 | 1630 | 15328 |
| Finska Hushållningss. | 1062 | 20397 | 19.21 | 337 | 2363 |
| Satakunnan | 6756 | 119770 | 17.73 | 2432 | 18821 |
| Pirkanmaan | 4163 | 72185 | 17.34 | 1365 | 8524 |
| Hämeen | 4808 | 110354 | 22.95 | 1087 | 10031 |
| Itä-Hämeen | 2806 | 51214 | 18.25 | 570 | 3701 |
| Kymenlaakson | 3113 | 62574 | 20.10 | 651 | 5624 |
| Etelä-Karjalan | 2873 | 43503 | 15.14 | 722 | 4634 |
| Mikkelin läänin | 5635 | 66861 | 11.87 | 1274 | 6771 |
| Kuopion läänin | 7421 | 111382 | 15.01 | 1641 | 9078 |
| Pohjois-Karjalan | 5219 | 74326 | 14.24 | 1511 | 7676 |
| Keski-Suomen | 4943 | 68496 | 13.86 | 1727 | 9573 |
| Etelä-Pohjanmaan | 11133 | 188864 | 16.96 | 3603 | 28180 |
| Österbottens svenska | 4265 | 73744 | 17.29 | 1475 | 11306 |
| Keski-Pohjanmaan | 2932 | 50964 | 17.38 | 547 | 3938 |
| Oulun | 7064 | 121497 | 17.20 | 2631 | 18128 |
| Kainuun | 2216 | 26378 | 11.90 | 1092 | 5651 |
| Lapin läänin | 2875 | 33891 | 11.79 | 1835 | 8907 |
| Yhteensä Inalles Total | 91578 | 1607828 | 17.56 | 27559 | 193043 |
| 1985 | 92996 | 1582810 | 17.02 | 27633 | 189454 |
| 1984 | 96233 | 1595282 | 16.57 | 27918 | 186596 |
| 1983 | 102017 | | | 28670 | |
| 1982 | 106520 | | | 28811 | |
| 1981 | 111503 | | | 28927 | |
| 1980 | 121724 | | | 27539 | |

¹⁾ Perustuu maatilan omistajan omaan ilmoitukseen - Enligt lägenhetsägarens egen anmälan - Based on information given by farm owner

²⁾ Osa-aikaviljelijöiksi luokiteltu ne, joiden pääammatiksi ilmoitettu muu kuin maanviljelijä, puutarhatalouden harjoittaja tai eläkeläinen - Deltidsodlarna har klassifierats alla de som har anmält sig någon annan än jordbrukare, trädgårdsodlare eller pensionär - Classification "part-time farmer" concerns producers whose main occupation is other than farmer, horticulturist or retired

| Eläkeläiset Pensionär <i>Retired</i> | | | Ammattia ei ilmoiteta Okänd yrke <i>Occupation not stated</i> | | | |
|--|--------------|---|---|--------------|---|--|
| Tilaluku Antal lägen- heter <i>Number of farms</i> | | Peltoala Åkerareal <i>Area of arable land</i> | Tilaluku Antal lägen- heter <i>Number of farms</i> | | Peltoala Åkerareal <i>Area of arable land</i> | |
| /Tila Lägenhet <i>Farm</i> ha | kpl. st., no | Yhteensä Inalles <i>Total</i> ha | /Tila Lägenhet <i>Farm</i> ha | kpl. st., no | Yhteensä Inalles <i>Total</i> ha | /Tila Lägenhet <i>Farm</i> ha |
| 10.70 | 806 | 7011 | 8.70 | 180 | 2204 | 12.24 |
| 9.81 | 592 | 5738 | 9.69 | 144 | 1886 | 13.10 |
| 9.40 | 1715 | 14718 | 8.58 | 347 | 4242 | 12.23 |
| 7.01 | 381 | 2579 | 6.77 | 101 | 789 | 7.81 |
| 7.74 | 2346 | 14289 | 6.09 | 425 | 3416 | 8.04 |
| 6.24 | 1639 | 9691 | 5.91 | 297 | 2059 | 6.93 |
| 9.23 | 1048 | 9030 | 8.62 | 229 | 2709 | 11.83 |
| 6.49 | 755 | 5051 | 6.69 | 125 | 943 | 7.54 |
| 8.64 | 744 | 5773 | 7.76 | 150 | 1404 | 9.36 |
| 6.42 | 874 | 5789 | 6.62 | 137 | 877 | 6.40 |
| 5.32 | 1699 | 8634 | 5.08 | 270 | 1649 | 6.11 |
| 5.53 | 2306 | 13253 | 5.75 | 412 | 2868 | 6.96 |
| 5.08 | 2109 | 10754 | 5.10 | 322 | 2068 | 6.42 |
| 5.54 | 1953 | 10617 | 5.44 | 345 | 2348 | 6.81 |
| 7.82 | 2713 | 17908 | 6.60 | 586 | 4747 | 8.10 |
| 7.67 | 1493 | 9786 | 6.56 | 424 | 3026 | 7.14 |
| 7.20 | 610 | 4486 | 7.35 | 125 | 1137 | 9.10 |
| 6.89 | 3605 | 23173 | 6.43 | 633 | 4216 | 6.66 |
| 5.18 | 1567 | 8100 | 5.17 | 210 | 1010 | 4.81 |
| 4.85 | 2406 | 11976 | 4.98 | 535 | 2567 | 4.80 |
| 7.01 | 31361 | 198356 | 6.33 | 5997 | 46164 | 7.70 |
| 6.85 | 33694 | 217539 | 6.45 | 5923 | 44894 | 7.57 |
| 6.68 | 33884 | 214178 | 6.32 | 5249 | 35836 | 6.84 |
| | 30779 | | | 5494 | | |
| | 30393 | | | 5282 | | |
| | 30034 | | | 5469 | | |
| | 28081 | | | 6410 | | |

Lähde: Maatilahallituksen tilastot: Maatilarekisteri 1986
 Källa: Jordbruksstyrelsens statistik: Lantbruksregistret 1986
 Source: Statistics of the National Board of Agriculture: Farm Register 1986

2.1.9. Keskimääräinen pelto- ja metsäala yli 2 peltoha:n maataloilla alueittain vuosina 1981 - 1986 (ha)
Medelåker- och skogsareal av lantbrukslägenheter med minst 2 ha åker områdesvis åren 1981 - 1986 (ha)
Average field and forest area on farms with 2 or more ha arable land by Agricultural Advisory Centre, 1981 - 1986 (ha)

| Maatalouskeskus Lantbrukscentral Agricultural Advisory Centre | 1981 | | 1982 | | 1983 | | 1984 | | 1985 | | 1986 | |
|--|----------------------------------|--------------------------|----------------------------------|--------------------------|----------------------------------|--------------------------|----------------------------------|--------------------------|----------------------------------|--------------------------|----------------------------------|--------------------------|
| | Peltoa Åker Arable land | Metsää Skog Forest | Peltoa Åker Arable land | Metsää Skog Forest | Peltoa Åker Arable land | Metsää Skog Forest | Peltoa Åker Arable land | Metsää Skog Forest | Peltoa Åker Arable land | Metsää Skog Forest | Peltoa Åker Arable land | Metsää Skog Forest |
| Uudenmaan | 19.8 | 28.2 | 20.2 | 27.1 | 20.5 | 27.1 | 20.8 | 27.2 | 21.2 | 27.2 | 21.8 | 28.6 |
| Nylands svenska | 21.2 | 30.7 | 21.4 | 30.3 | 21.4 | 30.3 | 22.0 | 31.2 | 22.0 | 31.2 | 22.3 | 34.0 |
| Varsinais-Suomen | 18.2 | 18.7 | 18.6 | 18.9 | 18.8 | 19.0 | 19.1 | 19.1 | 19.3 | 19.3 | 19.8 | 20.5 |
| Finska Hushållningss. | 13.9 | 30.2 | 14.2 | 30.4 | 14.4 | 31.7 | 14.7 | 31.3 | 14.8 | 31.3 | 15.0 | 33.6 |
| Satakunnan | 12.4 | 25.6 | 12.7 | 26.0 | 13.0 | 26.2 | 13.1 | 26.4 | 13.3 | 26.4 | 13.6 | 28.0 |
| Pirkanmaan | 12.0 | 32.7 | 12.2 | 32.7 | 12.4 | 33.2 | 12.5 | 33.3 | 12.7 | 33.3 | 13.0 | 34.8 |
| Hämeen | 17.8 | 26.6 | 18.2 | 26.7 | 18.4 | 27.1 | 18.6 | 27.3 | 18.7 | 28.4 | 19.2 | 28.8 |
| Itä-Hämeen | 13.5 | 41.1 | 13.8 | 41.3 | 13.9 | 41.6 | 14.1 | 41.6 | 14.2 | 42.9 | 14.7 | 43.2 |
| Kymenlaakson | 13.0 | 31.7 | 13.4 | 31.9 | 13.5 | 32.1 | 16.0 | 31.1 | 16.2 | 32.4 | 16.6 | 32.8 |
| Ereli-Karjalan ¹⁾ | | | | | | | 11.7 | 33.0 | 11.8 | 33.7 | 12.2 | 34.0 |
| Mikkelin läänin | 8.9 | 44.4 | 9.1 | 44.7 | 9.2 | 45.2 | 9.4 | 45.5 | 9.5 | 46.6 | 9.8 | 47.2 |
| Kuopion läänin | 10.4 | 37.4 | 10.7 | 37.8 | 10.9 | 38.1 | 11.2 | 38.5 | 11.4 | 39.8 | 11.8 | 40.1 |
| Pohjois-Karjalan | 9.3 | 34.7 | 9.6 | 35.0 | 9.8 | 35.5 | 10.0 | 36.0 | 10.3 | 37.6 | 10.6 | 38.0 |
| Keski-Suomen | 9.5 | 41.0 | 9.7 | 42.5 | 9.8 | 42.8 | 10.0 | 43.3 | 10.2 | 44.4 | 10.4 | 45.1 |
| Ereli-Pohjanmaan | 12.3 | 22.7 | 12.6 | 22.9 | 12.8 | 23.2 | 12.8 | 23.5 | 13.2 | 24.7 | 13.6 | 25.1 |
| Österbottens svenska | 12.1 | 26.0 | 12.4 | 26.2 | 12.6 | 26.3 | 12.7 | 26.2 | 12.9 | 27.1 | 13.2 | 27.8 |
| Keski-Pohjanmaan ¹⁾ | | | | | | | 13.5 | 38.0 | 13.9 | 39.2 | 14.5 | 39.8 |
| Oulun | 11.2 | 41.9 | 11.4 | 42.2 | 11.7 | 42.7 | 11.5 | 44.4 | 11.7 | 46.4 | 12.0 | 46.8 |
| Kainuun | 7.2 | 56.8 | 7.3 | 57.3 | 7.5 | 57.7 | 7.7 | 58.1 | 7.9 | 60.0 | 8.1 | 60.5 |
| Lapin läänin | 6.8 | 80.5 | 6.9 | 81.1 | 7.1 | 82.0 | 7.3 | 82.8 | 7.5 | 85.9 | 7.7 | 86.6 |
| Koko maa - Hela landet | 12.1 | 35.6 | 12.4 | 36.0 | 12.6 | 36.3 | 12.9 | 36.6 | 13.1 | 38.1 | 13.4 | 38.5 |
| <i>Whole country</i> | | | | | | | | | | | | |

Lähde: Maatilahallituksen tilastot: Maatilarekisteri 1981 - 1986

Källa: Jordbruksstyrelsens statistik: Lantbruksregistret 1981 - 1986

Source: Statistics of the National Board of Agriculture: Farm Register 1981 - 1986

¹⁾ Maatalouskeskusten aluejakoa muutettu v. 1984, ks. johdanto - Lantbrukscentralernas fördelning i områden har förändrats år 1984, se på inledningen - The regional boundaries of the Agricultural Advisory Centres have been changed in 1984, see introduction

2.1.10. Maatilojen peltoalan jakauma viljelyksessä olevaan, pellonvarauspeltoon ja muuhun viljelmättömään pelloalaan alueittain vuonna 1987 sekä koko maassa vuosina 1975 ja 1980 - 1987
 Fördelningen av lantbrukslägenheternas åkerareal efter bebrukad åker, åker underkastad åkerreserveringsavtal och övrig obebrukad åker områdesvis år 1987 samt i hela landet åren 1975 och 1980 - 1987
Distribution of arable land area of farms into productive land, area under soil bank and other uncultivated arable land by Agricultural Advisory Centre in 1987 and in the whole country in 1975 and 1980 - 1987

| Maatalouskeskus Lantbrukscentral Agricultural Advisory Centre | Peltoa viljelyksessä - Odlad åker Arable land under cultivation | | | Peltonvarauspelto Åkerareal under- kastad åkerreser- veringsavtal Area under soil bank | | | Muu viljelmätön peltoala - Övrig åker obebrukad Other unculti- vated arable land | | | Koko peltoala Hela åkerarealen Total arable land area | | |
|--|--|---|------|---|---------|-----|--|---------|--------|--|---------|---|
| | Yhteensä Sammanlagt Total | siitä kesantoa därav trädesåker of which fallowed land | | | | | | | | | | |
| | 1000 ha | 1000 ha | % | 1000 ha | 1000 ha | % | 1000 ha | 1000 ha | % | 1000 ha | 1000 ha | % |
| Uudenmaan | 134.4 | 6.4 | 99.1 | 0.1 | 0.1 | 0.1 | 1.1 | 0.8 | 135.6 | 100 | | |
| Nylands svenska | 73.7 | 2.8 | 98.2 | 0.1 | 0.1 | 0.1 | 1.3 | 1.7 | 75.1 | 100 | | |
| Varsinais-Suomen | 242.4 | 6.9 | 98.8 | 0.1 | 0.0 | 0.0 | 2.9 | 1.2 | 245.4 | 100 | | |
| Finska Hushållningss. | 29.2 | 1.3 | 97.3 | 0.0 | 0.0 | 0.0 | 0.8 | 2.7 | 30.0 | 100 | | |
| Pirkanmaan | 169.0 | 9.2 | 96.8 | 0.5 | 0.3 | 0.3 | 5.0 | 2.9 | 174.5 | 100 | | |
| Hämeen | 105.6 | 8.0 | 97.1 | 0.4 | 0.1 | 0.1 | 2.7 | 2.5 | 108.7 | 100 | | |
| Itä-Hämeen | 151.3 | 6.4 | 98.0 | 0.1 | 0.1 | 0.1 | 3.0 | 1.9 | 154.4 | 100 | | |
| Kymenlaakson | 64.4 | 2.8 | 94.3 | 0.2 | 0.3 | 0.3 | 3.7 | 5.4 | 68.3 | 100 | | |
| Etelä-Karjalan | 86.5 | 4.0 | 96.8 | 0.1 | 0.1 | 0.1 | 2.8 | 3.1 | 89.4 | 100 | | |
| Satakunnan | 64.3 | 3.3 | 94.3 | 0.1 | 0.2 | 0.2 | 3.8 | 5.6 | 68.2 | 100 | | |
| Mikkelin läänin | 91.9 | 4.7 | 91.2 | 0.6 | 0.6 | 0.6 | 8.3 | 8.2 | 100.8 | 100 | | |
| Kuopion läänin | 150.4 | 7.2 | 94.1 | 1.4 | 0.9 | 0.9 | 7.9 | 5.0 | 159.7 | 100 | | |
| Pohjois-Karjalan | 105.3 | 6.5 | 92.4 | 1.2 | 1.1 | 1.1 | 7.4 | 6.5 | 113.9 | 100 | | |
| Keski-Suomen | 97.2 | 6.2 | 92.8 | 1.5 | 1.4 | 1.4 | 6.1 | 5.8 | 104.8 | 100 | | |
| Etelä-Pohjanmaan | 260.4 | 14.4 | 96.7 | 1.0 | 0.4 | 0.4 | 7.9 | 2.9 | 269.3 | 100 | | |
| Österbotnens svenska | 107.1 | 4.7 | 98.0 | 0.3 | 0.3 | 0.3 | 1.8 | 1.7 | 109.2 | 100 | | |
| Oulun | 71.3 | 2.2 | 95.2 | 0.1 | 0.1 | 0.1 | 3.5 | 4.7 | 74.9 | 100 | | |
| Kainuun | 182.4 | 12.4 | 89.0 | 2.3 | 1.1 | 1.1 | 20.3 | 9.9 | 205.0 | 100 | | |
| Keski-Pohjanmaan | 38.8 | 2.8 | 76.5 | 0.8 | 1.6 | 1.6 | 11.1 | 21.9 | 50.7 | 100 | | |
| Lapin läänin | 55.5 | 5.9 | 75.4 | 0.7 | 1.0 | 1.0 | 17.3 | 23.6 | 73.4 | 100 | | |
| Koko maa - Hela landet - Whole country | | | | | | | | | | | | |
| 1975 | 2453.8 | 48.6 | 92.9 | 187.5 | 187.5 | 7.1 | - | - | 2641.3 | 100 | | |
| 1980 | 2372.0 | 102.3 ¹⁾ | 92.6 | 98.0 | 98.0 | 3.8 | 92.7 | 3.6 | 2562.7 | 100 | | |
| 1981 | 2355.7 | 67.5 | 92.7 | 85.8 | 85.8 | 3.4 | 98.4 | 3.9 | 2539.9 | 100 | | |
| 1982 | 2327.7 | 74.2 | 92.5 | 74.2 | 74.2 | 3.2 | 114.8 | 4.6 | 2516.6 | 100 | | |
| 1983 | 2314.4 | 52.4 | 93.8 | 66.8 | 66.8 | 2.7 | 85.4 | 3.5 | 2466.6 | 100 | | |
| 1984 | 2292.7 | 62.9 ¹⁾ | 94.0 | 40.1 | 40.1 | 1.6 | 106.0 | 4.4 | 2438.8 | 100 | | |
| 1985 | 2276.4 | 69.7 ¹⁾ | 94.4 | 26.4 | 26.4 | 1.1 | 107.6 | 4.5 | 2410.4 | 100 | | |
| 1986 | 2261.4 | 103.7 ¹⁾ | 94.5 | 19.1 | 19.1 | 0.8 | 111.4 | 4.7 | 2391.9 | 100 | | |
| 1987 | 2281.0 | 118.1 ¹⁾ | 94.6 | 11.6 | 11.6 | 0.5 | 118.7 | 4.9 | 2411.3 | 100 | | |

Lähde: Maatilahallitus: Omatiedustelut 1975 - 1987
 Källa: Jordbruksstyrelsen: Stickprovsfrågningar 1975 - 1987
 Source: National Board of Agriculture: Sample Surveys 1975 - 1987

Mukana myös viljelijöiden ja valtion välisten kesannoinnissopimusten alainen peltoala
 Innefattar även åkerareal underkastad trädesavtal mellan jordbrukare och staten
 Includes land under fallow contracts between farmers and state

2.1.11. Eri laatuisten peltojen suhteellinen osuus kokonaispeltoalasta alueittain
Relativ andel av åker av olika kvalitet av hela åkerarealen områdesvis
Proportional distribution of arable land by quality class by Agricultural Advisory Centre

| Maatalouskeskus Lantbrukscentral Agricultural Advisory Centre | Peltoala % alueen koko peltoalasta - Åkerareal % av områdets hela åkerareal - % of total arable land in Agricultural Advisory Centre | | | | Muu pelto Övrig åker Other arable land | Yhteensä Sammanlagt Total |
|---|--|-------------|-------------|------------|---|---------------------------------|
| | Hyvyyssluokka ¹⁾ - Bonitetsklass ¹⁾ - Quality class ¹⁾ | | | | | |
| | IA | IB | IC | ID | | |
| Uudenmaan | 78.3 | 17.7 | 1.8 | - | 2.0 | 100.0 |
| Nylands svenska ²⁾ | 69.4 | 24.6 | 3.1 | - | 2.9 | 100.0 |
| Varsinais-Suomen ²⁾ | 80.0 | 16.0 | 3.7 | - | 0.3 | 100.0 |
| Finska Hushållningss. ³⁾ | 54.4 | 36.0 | 9.6 | - | - | 100.0 |
| Satakunnan | 51.5 | 25.7 | 13.6 | 3.4 | 5.8 | 100.0 |
| Pirkanmaan | 37.9 | 47.0 | 11.2 | - | 3.9 | 100.0 |
| Hämeen | 80.0 | 15.9 | 2.0 | - | 2.1 | 100.0 |
| Itä-Hämeen | 62.0 | 26.0 | 9.9 | - | 2.1 | 100.0 |
| Kymen läänin ²⁾ | 53.5 | 33.4 | 12.3 | 0.3 | 0.5 | 100.0 |
| Mikkelin läänin ²⁾ | 5.5 | 25.5 | 57.0 | 7.0 | 5.0 | 100.0 |
| Kuopion läänin | 21.1 | 44.2 | 26.4 | 6.3 | 2.0 | 100.0 |
| Pohjois-Karjalan | 16.0 | 41.4 | 26.1 | 8.1 | 8.4 | 100.0 |
| Keski-Suomen | 18.6 | 38.9 | 29.3 | 4.3 | 8.9 | 100.0 |
| Etelä-Pohjanmaan | 35.6 | 38.0 | 19.0 | 5.0 | 2.4 | 100.0 |
| Österbottens svenska | 43.2 | 35.8 | 13.8 | 4.3 | 2.9 | 100.0 |
| Oulun | 18.0 | 49.9 | 23.7 | 4.8 | 3.6 | 100.0 |
| Kainuun | 4.8 | 26.6 | 48.8 | 13.9 | 5.9 | 100.0 |
| Lapin läänin | 3.6 | 38.5 | 41.6 | 8.8 | 7.5 | 100.0 |
| Yhteensä - Sammanlagt - Total | 42.0 | 32.9 | 18.2 | 3.5 | 3.4 | 100.0 |

Lähde: Maatilahallitus: Peltojen inventointitutkimus 1972 - 1977

Källa: Jordbruksstyrelsen: Inventeringsstudie av åkrarna 1972 - 1977

Source: National Board of Agriculture: Inventory of arable land 1972 - 1977

¹⁾ Hyvyyssluokan määrittämiseen vaikuttivat maan kysyntä muihin tarkoituksiin, peltojen tuottokyky, peltokuvioiden muoto-, koko- ja etäisyytekijät - Vid bestämmandet av kvalitetsklass beaktas markens efterfrågan för andra ändamål, åkrarnas avkastningskapacitet och faktorer, som inverkar på åkerfigureernas form, storlek och avstånd - *The quality class is determined on the basis of the demand for the land from outside agriculture, productive capacity of the soil, shape, size and distances of field areas*

²⁾ I D ja muuta peltoa ei laskettu kaikista kunnista - I D och övrig åker räknades inte i alla kommuner - *I D and other arable land was not estimated in all municipalities*

³⁾ Ahvenanmaa poislukien - Exklusive Åland - *Excluding Åland*

2.1.12. Vuosina 1982 - 1987 toteutetut salaojitukset sekä salaojitetun pellon osuus kokonaispeltoalasta 31.12.1987 alueittain
Utförda täckdikningar åren 1982 - 1987 samt andelen täckdikad åker av hela åkerarealen 31.12.1987 områdesvis
Draining of fields in 1982 - 1987 and percentage of drained fields of the total arable land by Agricultural Advisory Centre on 31.12.1987

| Maatalouskeskus Lantbrukscentral <i>Agricultural Advisory Centre</i> | Kokonaispeltoalasta Av hela åkerarealen <i>Of total arable land area</i> | | Toteutetut salaojitukset, ha ²) Utförda täckdikningar, ha ²) <i>Drained in, ha²)</i> | | | | | |
|--|---|---|---|---------------------------|---------------------------|---------------------------|---------------------------|---------------------------|
| | Salaoji- tettua peltoa - Täck- dikad åker - <i>Drained</i> % | Ojatto- mana viljeltävää peltoa - Odlad odikad åker - <i>Undrained</i> % ¹⁾ | 1982 | 1983 | 1984 | 1985 | 1986 | 1987 |
| Uudenmaan | 69.1 | 4 | 2182 | 2058 | 1653 | 1852 | 2102 | 1646 |
| Nylands svenska | 60.9 | 8 | 866 | 768 | 681 | 796 | 890 | 624 |
| Varsinais-Suomen | 76.8 | 5 | 3806 | 3055 | 2214 | 3092 | 2334 | 1817 |
| Finska Hushållningss. | 52.0 | 7 | 247 | 271 | 215 | 339 | 253 | 216 |
| Satakunnan | 59.7 | 9 | 2581 | 2214 | 1573 | 2138 | 2223 | 1580 |
| Pirkanmaan | 38.0 | 15 | 1599 | 1365 | 1036 | 1302 | 1098 | 957 |
| Hämeen | 70.9 | 5 | 2698 | 2255 | 1556 | 1891 | 1934 | 1479 |
| Itä-Hämeen | 51.3 | 15 | 1049 | 856 | 673 | 670 | 729 | 520 |
| Kymenlaakson | 29.5 | 16 | 2672 | 2407 | 1963 | 1875 | 1486 | 584 |
| Etelä-Karjalan ³⁾ | 55.4 | | | | | | 882 | 899 |
| Mikkelin läänin | 14.6 | 40 | 790 | 705 | 552 | 571 | 721 | 553 |
| Kuopion läänin | 27.2 | 27 | 2726 | 2591 | 2456 | 2217 | 2443 | 1932 |
| Pohjois-Karjalan | 17.2 | 35 | 1398 | 1298 | 1061 | 1014 | 1120 | 866 |
| Keski-Suomen | 29.4 | 18 | 1730 | 1521 | 1211 | 1144 | 1134 | 1017 |
| Etelä-Pohjanmaan | 46.6 | 6 | 6351 | 6483 | 5557 | 6524 | 6249 | 5092 |
| Österbottens svenska | 37.3 | 5 | 2379 | 1683 | 1554 | 2033 | 2135 | 2202 |
| Keski-Pohjanmaan ³⁾ | 35.6 | | | | | 1549 | 1817 | 1434 |
| Oulun | 18.8 | 6 | 4521 | 4575 | 4260 | 2703 | 3338 | 2842 |
| Kainuun | 7.4 | 30 | 351 | 230 | 278 | 286 | 271 | 186 |
| Lapin läänin | 8.3 | 6 | 497 | 454 | 334 | 358 | 243 | 195 |
| Yhteensä Sammanlagt Total | 43.6 | 14 | 38443²⁾ | 34789²⁾ | 28827²⁾ | 35234²⁾ | 33407²⁾ | 26641²⁾ |

Lähde: Salaojakeskuksen tilastot

Källa: Dräneringscentralens statistik

Source: Statistics of the Finnish Field Drainage Centre

¹⁾ SARA 2000 -ohjelman arvio - Uppskattning i enlighet med SARA 2000 -programmet - *Estimate of the SARA 2000 -program*

²⁾ Salaojakeskuksen salaojatekniikkojen ilmoitustien mukaan. Muu ojitus toiminta, joka ei sisälly näihin lukuihin, on arvioitu 700 - 1000 ha:ksi vuodessa.

Enligt uppgifter av dräneringscentralens dräneringstekniker. Övrig dräneringsverksamhet, vilken inte ingår i dessa siffror, har beräknats till 700 - 1000 ha i år.

According to the reports of drainage technicians of the Finnish Field Drainage Centre. Other drainage not included in these figures is estimated at 700 - 1000 ha per year.

³⁾ Maatalouskeskusten aluejako muutettu v. 1985, ks. johdanto - Lantbrukscentralernas fördelning i områden har förändrats år 1985, se på inledningen - *The regional boundaries of the Agricultural Advisory Centres have been changed in 1985. see introduction*

2.1.13. Pellon uudisraivaus alueittain vuosina 1980 - 1986 (ha)
Nyröjning av åker områdesvis åren 1980 - 1986 (ha)
Clearing of land by Agricultural Advisory Centre, 1980 - 1986 (ha)

| Maatalouskeskus Lantbrukscentral Agricultural Advisory Centre | 1980 | 1981 | 1982 | 1983 | 1984 | 1985 | 1986 |
|--|-------------|-------------|-------------|-------------|-------------|-------------|--------------|
| Uudenmaan | 223 | 109 | 224 | 231 | 208 | 343 | 774 |
| Nylands svenska | 5 | 16 | 65 | 52 | 38 | 52 | 95 |
| Varsinais-Suomen | 143 | 181 | 271 | 293 | 193 | 397 | 950 |
| Finska Hushållningss. | 2 | 13 | 25 | 34 | 20 | 31 | 58 |
| Satakunnan | 159 | 138 | 195 | 152 | 245 | 341 | 1021 |
| Pirkanmaan | 43 | 66 | 124 | 93 | 117 | 187 | 309 |
| Hämeen | 201 | 158 | 245 | 248 | 179 | 246 | 801 |
| Itä-Hämeen | 81 | 120 | 136 | 180 | 182 | 254 | 452 |
| Kymenlaakson | 146 | 209 | 381 | 400 | 112 | 136 | 403 |
| Etelä-Karjalan ¹⁾ | | | | | 214 | 249 | 563 |
| Mikkelin läänin | 201 | 204 | 455 | 332 | 396 | 415 | 711 |
| Kuopion läänin | 601 | 478 | 771 | 807 | 1060 | 979 | 2052 |
| Pohjois-Karjalan | 197 | 191 | 422 | 411 | 544 | 421 | 923 |
| Keski-Suomen | 128 | 144 | 331 | 298 | 305 | 427 | 776 |
| Etelä-Pohjanmaan | 81 | 72 | 160 | 233 | 313 | 699 | 1742 |
| Österbottens svenska | 5 | 12 | 71 | 43 | 88 | 100 | 236 |
| Keski-Pohjanmaan ¹⁾ | | | | | 406 | 713 | 1529 |
| Oulun | 419 | 388 | 688 | 970 | 750 | 1329 | 2588 |
| Kainuun | 88 | 111 | 222 | 350 | 469 | 433 | 927 |
| Lapin läänin | 296 | 204 | 323 | 408 | 588 | 414 | 841 |
| Yhteensä Sammanlagt Total | 3020 | 2815 | 5107 | 5535 | 6427 | 8168 | 17750 |

Lähde: Maatilahallituksen tilastot: Maatilarekisteri 1980 - 1986

Källa: Jordbruksstyrelsens statistik: Lantbruksregistret 1980 - 1986

Source: Statistics of the National Board of Agriculture: Farm Register 1980 - 1986

¹⁾ Maatalouskeskusten aluejakoa muutettu v. 1984 ks. johdanto - Lantbrukscentralernas fördelning i områden har förändrats år 1984, se på inledningen - The regional boundaries of the Agricultural Advisory Centres have been changed in 1984, see introduction

2.1.14. Pellon metsitys alueittain vuosina 1980 - 1986 (ha)

Beskogning av åker områdesvis åren 1980 - 1986 (ha)

Afforestation of arable land by forestry board district, 1980 - 1986 (ha)

| Piirimetsälautakunnan alue Distriktsskogs nämnd Forestry board district | 1980 | 1981 | 1982 | 1983 | 1984 | 1985 | 1986 |
|---|-------------|-------------|-------------|-------------|-------------|-------------|-------------|
| Ahvenanmaa | - | - | 9 | 8 | 7 | - | - |
| Helsingin | 90 | 97 | 74 | 46 | 47 | 31 | 58 |
| Lounais-Suomen | 79 | 96 | 82 | 107 | 62 | 55 | 2 |
| Satakunnan | 187 | 150 | 138 | 135 | 68 | 99 | 112 |
| Uudenmaan-Hämeen | 114 | 112 | 82 | 126 | 92 | 59 | 96 |
| Pirkka-Hämeen | 253 | 183 | 113 | 216 | 168 | 142 | 117 |
| Itä-Hämeen | 202 | 178 | 132 | 149 | 125 | 174 | 103 |
| Etelä-Savon | 393 | 286 | 200 | 230 | 254 | 283 | 220 |
| Etelä-Karjalan | 300 | 201 | 194 | 204 | 162 | 162 | 180 |
| Itä-Savon | 242 | 161 | 192 | 214 | 194 | 212 | - |
| Pohjois-Karjalan | 659 | 514 | 349 | 386 | 393 | 446 | 736 |
| Pohjois-Savon | 644 | 495 | 327 | 325 | 400 | 306 | - |
| Keski-Suomen | 382 | 351 | 179 | 208 | 193 | 222 | 167 |
| Etelä-Pohjanmaan | 372 | 222 | 194 | 175 | 83 | 159 | 225 |
| Vaasan | 159 | 173 | 165 | 107 | 157 | 83 | 125 |
| Keski-Pohjanmaan | 134 | 55 | 38 | 55 | 27 | 34 | 43 |
| Kainuun | 172 | 81 | 41 | 39 | 25 | 28 | 62 |
| Pohjois-Pohjanmaan | 135 | 98 | 46 | 25 | 29 | 37 | 40 |
| Koillis-Suomen | 28 | 22 | 39 | 9 | 8 | 16 | - |
| Lapin | 84 | 42 | 21 | 19 | 16 | 14 | - |
| Koko maa | | | | | | | |
| Hela landet | 4628 | 3517 | 2615 | 2783 | 2510 | 2562 | 2286 |
| <i>Whole country</i> | | | | | | | |

Lähde: Metsäntutkimuslaitos: Metsätalastollinen vuosikirja

Källa: Skogsforskningsinstitutet: Skogsstatistik årsbok

Source: The Finnish Forest Research Institute: Yearbook of Forest Statistics

2.1.15. Maa- ja metsätilojen¹⁾ maankäyttölajit omistajaryhmittäin vuonna 1987
Lantbruks- och skogsbrukslägenheternas¹⁾ jorddisponering enligt ägaregrupp år 1987
Land use on farms and forest estates¹⁾ by owner category in 1987

| Omistaja Ägare Owner | Maatalousmaa Lantbruksareal Arable land | | Kasvullinen metsämaa Växtlig skogsmark Productive forest land | | Muu maa Övrig mark Other land | | Yhteensä Sammanlagt Total | |
|--|---|--------------|---|--------------|-------------------------------------|--------------|---------------------------------|--------------|
| | 1000 ha | % | 1000 ha | % | 1000 ha | % | 1000 ha | % |
| Valtio - Staten - State | 11.3 | 0.4 | 3503.8 | 21.0 | 398.3 | 8.3 | 3913.4 | 16.1 |
| Kunnat ja kuntainliitot - Kommuner och kommunalförbund - Municipalities and municipal federations | 27.3 | 1.0 | 270.4 | 1.6 | 92.5 | 1.9 | 390.2 | 1.6 |
| Seurakunnat ja säätiöt - Församlingar och stiftelser - Parishes and foundations | 20.9 | 0.7 | 425.7 | 2.5 | 138.3 | 2.9 | 584.9 | 2.4 |
| Osakeyhtiöt ja osuuskunnat - Aktiebol., och andelslagar - Joint-Stock companies and co-operative societies | 23.6 | 0.8 | 1563.9 | 9.4 | 542.0 | 11.2 | 2129.5 | 8.7 |
| Perikunnat - Dödsbo - Heirs | 295.1 | 10.4 | 1362.2 | 8.1 | 479.2 | 9.9 | 2136.5 | 8.7 |
| Yksityiset - Privata - Private | 2232.6 | 78.8 | 7972.0 | 47.7 | 2631.9 | 54.5 | 12836.5 | 52.7 |
| Yhtymät - Förbund - Grops | 223.2 | 7.9 | 1621.1 | 9.7 | 544.9 | 11.3 | 2389.2 | 9.8 |
| Yhteensä Sammanlagt Total | 2834.0 | 100.0 | 16719.1 | 100.0 | 4827.1 | 100.0 | 24380.2 | 100.0 |

Lähde: Verohallituksen tilastot: Maatilalaskennan tilasto 1987

Källa: Skatteregeringens statistik: Statistik av lantbrukslägenheternas räkning 1987

Source: Statistics of National Board of Taxation: Statistics of Farms calculation 1987

¹⁾ Metsätila; ks. määritelmä s. 10
 Skogsbrukslägenhet; se definitioner på sidan 12
 Forest estate; see definitions on p. 13

2.1.16. Maa- ja metsätilojen¹⁾ metsäala omistajaryhmittäin ja verotusluokittain vuonna 1987
Lantbruks- och skogsbrukslägenheternas¹⁾ skogsareal enligt ägaregrupp och skatteklasser
år 1987
Forest area on farms and forest estates¹⁾ by owner category and taxation classes in 1987

| Omistaja Ägare Owner | Kasvullinen metsämaa, 1 000 ha Växtlig skogsmark, 1 000 ha Productive forest land, 1 000 ha | | | | |
|--|---|---------------|---------------|---------------|---------------|
| | Veroluokat - Skatteklasserna - Taxation classes | | | | |
| | IA | IB | II | III | IV |
| Valtio - Staten - State | 9.5 | 134.6 | 1371.0 | 1396.4 | 592.3 |
| Kunnat ja kuntainliitot - Kommuner och kommunalförbund - Municipalities and municipal federations | 12.0 | 51.7 | 105.1 | 68.4 | 33.2 |
| Seurakunnat ja säätiöt - Församlingar och stiftelser - Parishes and foundations | 13.3 | 74.0 | 163.7 | 118.3 | 56.4 |
| Osakeyhtiöt ja osuuskunnat - Aktiebol., och andelslagar - Joint-Stock companies and co-operative societies | 33.1 | 253.8 | 653.8 | 429.7 | 193.5 |
| Perikunnat - Dödsbo - Heirs | 55.3 | 255.6 | 450.3 | 442.8 | 158.2 |
| Yksityiset - Privata - Private | 354.6 | 1675.9 | 2701.2 | 2372.9 | 867.4 |
| Yhtymät - Förbund - Groups | 57.7 | 284.2 | 520.3 | 549.0 | 209.9 |
| Yhteensä Sammanlagt Total | 535.5 | 2729.8 | 5965.4 | 5377.5 | 2110.9 |

Lähde: Verohallituksen tilastot: Maatilalaskennan tilasto 1987

Källa: Skatteregeringens statistik: Statistik av lantbrukslägenheternas räkning 1987

Source: Statistics of the National Board of Taxation: Statistics of Farms calculation 1987

¹⁾ Metsätila; ks. määritelmä s. 10
Skogsbrukslägenhet; se definitioner på sidan 12
Forest estate; see definitions on p. 13

2.1.17. Metsäluokat omistajaryhmittäin Etelä-Suomessa, Pohjois-Suomessa ja koko maassa vuosina 1977 - 1984 valtakunnan metsien inventoinnin mukaan
Skogsbrukets markklasserna enligt ägaregrupp i Södra Finland, Norra Finland och i hela landet åren 1977 - 1984 enligt riksskogstaxeringen
Forestry land classes by owner category in South Finland, North Finland and in whole country in 1977 - 1984 according to the National Forest Inventory

| Maaluokka Markklass Land class | Alue Område Area | Yksityiset Enskilda Private | Osakeyhtiöt Aktiebolag Joint-Stock companies | Valtio Staten State | Muut Övriga Others | Yhteensä Sammanlagt Total |
|--|--|-----------------------------------|---|---------------------------|--------------------------|---------------------------------|
| 1000 ha - % | | | | | | |
| Metsämaa Skogsmark Forest land | Etelä-Suomi - Södra Finland - South Finland | 8912 77.6 | 1337 11.6 | 751 6.5 | 490 4.3 | 11490 100.0 |
| | Pohjois-Suomi - Norra Finland - North Finland | 3742 43.6 | 432 5.0 | 4005 46.7 | 397 4.6 | 8575 100.0 |
| | Koko maa - Hela landet - Whole country | 12654 63.1 | 1769 8.8 | 4755 23.7 | 887 4.4 | 20065 100.0 |
| Kitumaa Tvinmark Scrub land | Etelä-Suomi - Södra Finland - South Finland | 449 71.7 | 68 10.9 | 76 12.2 | 33 5.2 | 627 100.0 |
| | Pohjois-Suomi - Norra Finland - North Finland | 769 30.4 | 75 3.0 | 1596 63.1 | 90 3.6 | 25300 100.0 |
| | Koko maa - Hela landet - Whole country | 1218 38.6 | 143 4.5 | 1672 53.0 | 123 3.9 | 3157 100.0 |
| Joutomaa Impediment Waste land | Etelä-Suomi - Södra Finland - South Finland | 252 65.1 | 42 10.8 | 67 17.4 | 26 6.7 | 387 100.0 |
| | Pohjois-Suomi - Norra Finland North Finland | 548 20.5 | 49 1.8 | 2003 75.3 | 64 2.4 | 2662 100.0 |
| | Koko maa - Hela landet - Whole country | 799 26.2 | 89 2.9 | 2070 67.9 | 90 3.0 | 3049 100.0 |
| Muu metsätalouden maa ²⁾ Annan skogsbruksmark ²⁾ Other forestry land ²⁾ | Etelä-Suomi - Södra Finland - South Finland | 38 62.6 | 12 19.2 | 8 12.5 | 3 5.7 | 60 100.0 |
| | Pohjois-Suomi - Norra Finland - North Finland | 17 39.6 | 4 8.8 | 19 44.7 | 3 6.8 | 43 100.0 |
| | Koko maa - Hela landet - Whole country | 55 53.1 | 15 14.9 | 27 25.8 | 6 6.2 | 103 100.0 |
| Yhteensä metsätalouden maa Skogsbruksmark sammanlagt Total forestry land | Etelä-Suomi - Södra Finland - South Finland | 9651 76.8 | 1458 11.6 | 902 7.2 | 552 4.4 | 12564 100.0 |
| | Pohjois-Suomi - Norra Finland - North Finland | 5076 36.8 | 558 4.0 | 7623 55.2 | 554 4.0 | 13810 100.0 |
| | Koko maa - Hela landet - Whole country | 14727 55.8 | 2016 7.6 | 8524 32.3 | 1106 4.2 | 26374 100.0 |

2.1.17. Jatk. - Forts. - Cont.

| Maaluokka Markklass Land class | Alue Område Area | Yksi- tyiset Enskilda Private | Osake- yhtiöt Aktie- bolag Joint- Stock companies % | Valtio Staten State | Muut Övriga Others | Yhteensä Sammanlagt Total |
|--|---|--|--|---------------------------|--------------------------|---------------------------------|
| Metsämaa - Skogsmark - Forest land | | 92.3 | 91.7 | 83.2 | 88.8 | 91.5 |
| Kitumaa - Tvinmark - Scrub land | Etelä-Suomi Södra Finland South Finland | 4.7 | 4.7 | 8.4 | 5.9 | 5.0 |
| Joutomaa - Impediment - Waste land | | 2.6 | 2.9 | 7.5 | 4.7 | 3.1 |
| Muu metsätalouden maa - Annan skogsbruksmark - Other forestry land | | 0.4 | 0.8 | 0.8 | 0.6 | 0.5 |
| Yhteensä - Sammanlagt - Total | | 100.0 | 100.0 | 100.0 | 100.0 | 100.0 |
| Metsämaa - Skogsmark - Forest land | | 73.7 | 77.4 | 52.5 | 71.6 | 62.1 |
| Kitumaa - Tvinmark - Scrub land | Pohjois-Suomi Norra Finland North Finland | 15.2 | 13.5 | 20.9 | 16.3 | 18.3 |
| Joutomaa - Impediment - Waste land | | 10.8 | 8.4 | 26.3 | 11.6 | 19.3 |
| Muu metsätalouden maa - Annan skogsbruksmark - Other forestry land | | 0.3 | 0.7 | 0.2 | 0.5 | 0.3 |
| Yhteensä - Sammanlagt - Total | | 100.0 | 100.0 | 100.0 | 100.0 | 100.0 |
| Metsämaa - Skogsmark - Forest land | | 85.9 | 87.7 | 55.8 | 80.2 | 76.1 |
| Kitumaa - Tvinmark - Scrub land | Koko maa Hela landet Whole country | 8.3 | 7.1 | 19.6 | 11.1 | 12.0 |
| Joutomaa - Impediment - Waste land | | 5.4 | 4.4 | 24.3 | 8.1 | 11.6 |
| Muu metsätalouden maa - Annan skogsbruksmark - Other forestry land | | 0.4 | 0.8 | 0.3 | 0.6 | 0.4 |
| Yhteensä - Sammanlagt - Total | | 100.0 | 100.0 | 100.0 | 100.0 | 100.0 |

Lähde: Metsäntutkimuslaitos: Valtakunnan metsien VII inventointi 1977 - 1984

Källa: Skogsforskningsinstitutet: Den VII riksskogstaxeringen 1977 - 1984

Source: The Finnish Forest Research Institute: The Seventh National Forestry Inventory 1977 - 1984

1) Metsätalouden aluejako, katso kartta s. 34 - Skogsbrukens områdesindelning, se kartan på sidan 34 - Forestry area in map on page 34

2) Tiet, varastot jne. - Vägar, upplagsplatser o.s.v. - Forest roads, loading sites etc.

2.1.18. Kasvullisen metsämaan yksityinen omistus alueittain vuonna 1987 ja muutos (%) vuodesta 1980
Den växtliga skogsmarkens enskilda ägande år 1987 och förändring (%) från år 1980
Private ownership of the productive forest land in 1987 and change (%) from the year 1980

| Läni Län County | Yksityiset - Enskilda - Private Maatilat Lantbrukslägenheter Farms | | Metsätilat Skogslägenheter Forest estates | | Perikunnat Dödsbo Heirs | | Yhtymät Förbund Groups | | Osakeyhtiöt ja osuuskunnat - Aktiebol. och andelslag - Joint-Stock companies and co-operative societies | |
|-------------------------------|---|-------------------------------------|---|-------------------------------------|-------------------------------|-------------------------------------|------------------------------|-------------------------------------|--|-------------------------------------|
| | 1000 ha | muutos förändring change % | 1000 ha | muutos förändring change % | ha | muutos förändring change % | 1000 ha | muutos förändring change % | 1000 ha | muutos förändring change % |
| Uudenmaan | 268.3 | -3 | 48.8 | +13 | 48.1 | -2 | 50.2 | 42.2 | -8 | |
| Turun ja Porin | 633.1 | -2 | 127.0 | +11 | 116.4 | +6 | 91.9 | 50.9 | -5 | |
| Ahvenanmaan | 33.3 | -2 | 4.3 | +6 | 6.6 | +3 | 3.3 | 0.9 | +117 | |
| Hämeen | 517.8 | -3 | 138.7 | +9 | 88.5 | -5 | 113.9 | 112.8 | +6 | |
| Kymen | 324.3 | -2 | 103.3 | +10 | 71.6 | -0 | 84.8 | 95.8 | +6 | |
| Mikkelin | 530.7 | -2 | 193.9 | +8 | 101.5 | -6 | 137.3 | 142.1 | -2 | |
| Pohjois-Karjalan | 369.3 | -7 | 148.3 | +22 | 97.0 | +5 | 97.5 | 263.3 | +3 | |
| Kuopion | 498.7 | -2 | 138.6 | +8 | 99.5 | -2 | 128.1 | 239.2 | +22 | |
| Keski-Suomen | 471.0 | -4 | 164.3 | +5 | 92.0 | -1 | 110.5 | 208.7 | +4 | |
| Väestön | 822.2 | -3 | 155.5 | +9 | 120.9 | +6 | 116.7 | 25.5 | -5 | |
| Oulun | 1063.2 | -5 | 205.8 | +15 | 276.8 | +8 | 345.4 | 285.5 | -2 | |
| Lapin | 789.6 | -7 | 221.8 | +39 | 243.3 | +19 | 341.5 | 96.9 | -24 | |
| Koko maa - Hela landet | 6321.4 | -4 | 1650.5 | +14 | 1362.2 | +5 | 1621.1 | 1563.8 | +2 | |

Lähde: Verohallituksen tilastot: Maatilanomistajan tilasto 1980 ja 1987

Källa: Skattereglerings statistik: Statistik av lantbrukslägenheteras räkning, 1980 och 1987

Source: Statistics of the National Board of Taxation: Statistics of Farms calculation in 1980 and 1987

**2.1.19. Valmistuneet¹⁾ maatalousrakennukset vuosina 1984 - 1986 (1000 m³ ja kpl)
 Uppförda¹⁾ lantbruksbyggnader åren 1984 - 1986 (1000 m³ och st)
 Farm buildings completed¹⁾, 1984 - 1986 (1000 m³ and number of buildings)**

| Käyttötarkoitus Användningssyfte <i>Intended use</i> | 1984 | | 1985 | | 1986 | |
|--|---------------------|----------------------------|---------------------|----------------------------|---------------------|----------------------------|
| | 1000 m ³ | Kpl St <i>Number</i> | 1000 m ³ | Kpl St <i>Number</i> | 1000 m ³ | kpl St <i>Number</i> |
| Kotieläinrakennukset - Husdjursbyggnader - <i>Livestock buildings</i> | 1765 | 1395 | 1334 | 1186 | 1285 | 1103 |
| Turkistarhat - Skugg- hus för pälsdjur - <i>Fur animal shelters</i> | 548 | 347 | 415 | 336 | 373 | 273 |
| Maatalousrakennukset ²⁾ - Lantbruksbyggnader ²⁾ - <i>Farm buildings²⁾</i> | 2283 | 2877 | 2774 | 3262 | 3166 | 3498 |
| Kasvihuoneet - Växt- hus - <i>Greenhouses</i> | 533 | 143 | 411 | 100 | 270 | 93 |
| Yhteensä Sammanlagt <i>Total</i> | 5129 | 4762 | 4935 | 4884 | 5094 | 4967 |

Lähde: Tilastokeskus: Talonrakennustilasto 1984 - 1986

Källa: Statistikcentralen: Husbyggnadsstatistik 1984 - 1986

Source: Central Statistical Office of Finland: House construction statistics 1984 - 1986

¹⁾ Sisältää sekä uudisrakennukset että laajennukset. - Innefattar både nybyggnader och tillbyggnader. - *Including new buildings and extensions.*

²⁾ Maatalousrakennuksiin sisältyvät muihin ryhmiin kuulumattomat maa-, metsä- ja kalatalouden rakennukset, kuten konesuojat, säilytysrakennukset, viljankuivaamot ja viljansäilytysrakennukset. - Lantbruksbyggnader innefattar de jord- och skogsbruks-samt fiskerihushållningsbyggnader som inte hör till de andra grupperna, såsom maskinlader, förvaringsbyggnader, sädestorkar och förvaringsbyggnader för spannmål. - *Includes buildings connected with agriculture, forestry and fishing not included in the other groups, such as sheds for machinery, storage buildings, grain driers and buildings for storing grain.*

2.1.20. Maatalousväestön asutokunnat¹⁾ asutustason²⁾ mukaan vuonna 1985
Jordbruksbefolkningens bostadshushåll¹⁾ efter boendenivå år²⁾ 1985
The household-dwelling units¹⁾ of the farm population by housing level²⁾ in 1985

| Asutokunnat - Bostadshushåll - Household-dwelling units | | | | | | |
|---|---|-------|--------------|------------------------------|-------|--------------|
| Asutustaso Boendenivå Housing level | Maatalousväestö Jordbruksbefolkning Farm population | | | Kaikki Alla All | | |
| | Yhteensä Inalles Total | | % | Yhteensä Inalles Total | | % |
| | 76145 | | 100.0 | 1887710 | | 100.0 |
| Tilava asunto - Rymlig bostad - <i>High standard dwelling</i> | 16956 | 100.0 | 22.3 | 224603 | 100.0 | 11.9 |
| Hyvin varustettu Välutrustad <i>Well equipped</i> | 11493 | 67.8 | | 183341 | 81.6 | |
| Puutteellinen Bristfällig <i>Inadequate</i> | 2214 | 13.1 | | 15874 | 7.1 | |
| Erittäin puutteellinen Ytterst bristfällig <i>Especially inadequate</i> | 3249 | 19.1 | | 25388 | 11.3 | |
| Normaali asunto - Vanlig bostad - <i>Standard dwelling</i> | 46426 | 100.0 | 61.0 | 1444019 | 100.0 | 76.5 |
| Hyvin varustettu Välutrustad <i>Well equipped</i> | 26333 | 56.7 | | 1151339 | 79.7 | |
| Puutteellinen Bristfällig <i>Inadequate</i> | 7159 | 15.4 | | 105075 | 7.3 | |
| Erittäin puutteellinen Ytterst bristfällig <i>Especially inadequate</i> | 12934 | 27.9 | | 187605 | 13.0 | |
| Ahdas asunto - Trång bostad - <i>Low standard dwelling</i> | 11630 | 100.0 | 15.2 | 186851 | 100.0 | 9.9 |
| Hyvin varustettu Välutrustad <i>Well equipped</i> | 5298 | 45.6 | | 130084 | 69.6 | |
| Puutteellinen Bristfällig <i>Inadequate</i> | 2019 | 17.4 | | 19780 | 10.6 | |
| Erittäin puutteellinen Ytterst bristfällig <i>Especially inadequate</i> | 4313 | 37.0 | | 36987 | 19.8 | |
| Tuntematon - Okänd - Unknown | 1133 | | 1.5 | 32237 | | 0.7 |

Lähde: Tilastokeskus: Väestölaskenta 1985
 Källa: Statistikcentralen: Folkräkningen 1985
 Source: Central Statistical Office of Finland: Population Census 1985

¹⁾ Asutokunnan muodostavat samassa asuinhuoneistossa vakinaisesti asuvat henkilöt - Ett bostadshushåll utgörs av alla som stadigvarande bor i samma bostadslägenhet - Household-dwelling unit consists of the persons living permanently in the same dwelling

2.1.21. Maanviljelijäväestön asutokunnat¹⁾ henkilö- ja huoneluvun mukaan vuonna 1985
Jordbruksbefolkningens bostadshushåll¹⁾ efter person- och rumsantal år 1985
The household-dwelling units¹⁾ of the farm population by the number of persons and rooms in 1985

| | |
|---|---------------|
| Asutokuntia, kpl - Bostadshushåll, st <i>Household-dwelling units, no</i> | 76145 |
| Henkilöitä yhteensä - Personer inalles <i>Persons total</i> | 279461 |
| Huoneita - Rum - Rooms | 369550 |

Asutokunnan henkilöluvu - Bostadshushållets personantal -
The number of persons in the household-dwelling unit

| | 1 | 2 | 3 | 4 | 5 | 6 | 7+ |
|---|------|-------|-------|-------|-------|------|------|
| Asutokuntia, kpl - Bostadshushåll, st <i>Household-dwelling units, no</i> | | | | | | | |
| Huoneluku - | | | | | | | |
| Antal rum | | | | | | | |
| <i>Rooms</i> | | | | | | | |
| 1 | 171 | 71 | 28 | 34 | 21 | 11 | 8 |
| 2 | 793 | 712 | 459 | 290 | 191 | 77 | 51 |
| 3 | 1969 | 3358 | 2122 | 1575 | 855 | 385 | 180 |
| 4 | 1562 | 4014 | 3753 | 3291 | 1911 | 851 | 437 |
| 5 | 1069 | 3682 | 4881 | 5645 | 3722 | 1840 | 970 |
| 6 | 447 | 1681 | 2763 | 3930 | 2923 | 1651 | 1057 |
| 7 | 155 | 550 | 938 | 1470 | 1320 | 767 | 652 |
| 8 | 46 | 221 | 342 | 485 | 470 | 312 | 301 |
| 9+ | 66 | 133 | 203 | 352 | 321 | 245 | 226 |
| Tuntematon | | | | | | | |
| Okänd | | | | | | | |
| <i>Unknown</i> | 207 | 159 | 212 | 215 | 162 | 105 | 71 |
| Yhteensä - Sammanlagt - Total | | | | | | | |
| kpl - st - no | 6483 | 14581 | 15701 | 17287 | 11896 | 6244 | 3953 |
| % | 8.5 | 19.2 | 20.6 | 22.7 | 15.6 | 8.2 | 5.2 |

Lähde: Tilastokeskus: Väestölaskenta 1985
 Källa: Statistikcentralen: Folkräkningen 1985
 Source: Central Statistical Office of Finland: Population Census 1985

¹⁾ Asutokunnan muodostavat samassa asuinhuoneistossa vakinaisesti asuvat henkilöt - Ett bostadshushåll utgörs av alla som stadigvarande bor i samma bostadslägenhet - Household-dwelling unit consists of the persons living permanently in the same dwelling

2.2. Tuotantovälineet ja -panokset

Kotieläinten lukumääriä ja lehmien lukumäärää roduittain koskevat tiedot (taulut 2.2.1., 2.2.6., 2.2.7., 2.2.12. ja 2.2.16.) saadaan maatilahallituksen suorittamista otantatiedusteluista. Otokseen kuuluvilta n. 19000 viljelijältä kerätään tiedot kaksi kertaa vuodessa (1.6. ja 1.12.) haastatteleamalla.

Sekä kesäkuun että joulukuun otannalla kysytään tärkeimpien viljalajien ja perunan käyttölaskelma, kotieläinten luku, kotieläinten tuotokset ja niiden käyttö sekä työvoiman käyttö maatilalla ja ansio työt maatilalla ulkopuolella. Ainoastaan kesäkuun otannalla tiedustellaan pellon käyttöä ja energian kulutusta maatilalla.

Ennen vuotta 1977 otannan perusjoukkona käytettiin vuoden 1969 maatalouslaskennan tilaperusjoukkoa. Vuodesta 1977 otos on poimittu maatilarekisterin perusjoukosta eli maataloilta, joilla on hallinnassa peltoa ja puutarhaa vähintään 1 ha. Kolmannes otoksesta vaihdetaan vuosittain, joten koko otos vaihtuu kolmen vuoden aikana.

Otantatiedustelujen tulokset julkaistaan heti valmistumisen jälkeen Maataloustilastollisessa kuukausikatsauksessa.

Maatilojen ja kotieläinten lukumäärien jakaumat karjakokoluokittain saadaan maatilarekisteristä. Tauluun 2.2.3. karjakokoluokkia on vähennetty samaan määrään kuin taulussa 2.2.4., jossa kuvataan lypsykarjojen rakennekehitystä vuosina 1983 ja 1986. Lypsykarjatilaja koskevia tietoja on saatavissa maatilarekisteristä myös edellistä tarkemmin luokiteltuna.

Maatilahallitus julkaisee vuosittain tilastoa Suomen karjantarkkailutoiminnasta. Se ilmestyy julkaisusarjassa Maatilahallituksen tiedonantoja. Tau-

lun 2.2.5. karjantarkkailutoimintaa koskevat tiedot on saatavissa myös maatalouskeskuksittain.

Valtion maatalousteknologian tutkimuslaitoksen tilastot maatalouskoneiden myynnistä ja myynnin kotimaisuusasteesta (taulu 2.2.18.) perustuvat pääasiassa keskusliikkeiden ilmoituksiin.

Taulun 2.2.19. väkirehujen tuontia koskevat tilastot laskee Pellervo-Seuran Markkinatutkimuslaitos tulihallituksen ulkomaankauppatilaston perusteella ja julkaisee ne vuositiedotteessaan. Tiedot ovat saatavissa myös talousvuosittain.

Väkilannoitteiden myyntiä koskevat tilastot on saatu Kemira Oy:ltä. Taulussa 2.2.20. ei ole mukana metsälannoitteita, koska maataloilille myytyjä määriä ei voida erottaa valtiolle ja yrityksille menneistä määristä. Taulussa 2.2.21. käytetyn viljelyksessä olevan peltoalan Kemira Oy on saanut maatilahallituksen otantatiedusteluista. Se ei sisällä kesantopellon alaa.

Sekä maanparannuskalkin että kasvinuojeluaineiden myyntitilastot lasketaan valmistajien ilmoitusten perusteella. Kalkitusyhdistys saa maanparannuskalkin myyntitiedot sekä jäsenethtailtaan että Kemira Oy:ltä (taulu 2.2.22.). Maatalouden tutkimuskeskuksen kasvinuojelulaitos pitää tilastoa kasvinuojeluaineiden myynnistä valmistajien ja maahantuojien ilmoitusten perusteella (taulu 2.2.23.).

Maatilahallituksen kesäkuun otantatiedustelussa kysytään energian kulutusmäärät maataloilla edellisenä vuonna. Tiedot julkaistaan Maataloustilastollisissa kuukausikatsauksissa. Taulun 2.2.24. tiedot ovat saatavissa maatilahallituksesta myös lääneittäin ja maatalouskeskuksittain.

2.2. Produktionsmedel och -insatser

Uppgifter om husdjurens antal och kornas antal rasvis (tabellerna 2.2.1., 2.2.6., 2.2.7., 2.2.12. och 2.2.16.) erhålls genom stickprovförfrågningar utförda av jordbruksstyrelsen. Av de ca 19000 odlare som behörs av stickprovet insamlas uppgifterna genom intervju två gånger om året (1.6. och 1.12.).

Både vid stickprovet i december och juni inbegärs en brukskalkyl över potatis och de viktigaste sädeslagen samt uppgifter om husdjurens antal, husdjurens avkastning och dess användning samt användningen av arbetskraft på lantbrukslägenheten och förvärvsarbeten utförda utanför lantbrukslägenheten. Endast vid stickprovet i juni inhämtas uppgifter om åkeranvändningen och energiförbrukningen på lantbrukslägenheten.

Före år 1977 användes lägenhetspopulationen från 1969 års lantbruksräkning som population. Från och med 1977 har stickprovet tagits från lantbruksregistrets population eller m.a.o. från lantbrukslägenheter med minst 1 ha åker och trädgård. Tredjedelen av stickprovet byts vart år så att hela stickprovet byts under tre år.

Resultaten från stickprovsundersökningarna har publicerats genast efter det de blivit färdiga i Jordbruksstatistisk månadsrapport.

Uppgifterna om lantbrukslägenheternas och husdjurens antal fördelad enligt besättningsstorlek fås från lantbruksregistret. I tabell 2.2.3. har antalet besättningsstorleksklasser begränsats till samma antal som i tabell 2.2.4., av vilken framgår mjölkboskapslägenheternas strukturutveckling under perioden 1980 - 1983. Uppgifter om mjölkhushållningslägenheter kan också fås med ännu noggrannare klassificering från lantbruksregistret.

Jordbruksstyrelsen publicerar årligen statistik över kreaturskontrollverksamheten i Finland. Uppgifterna utkommer i publikationsserien Jordbruksstyrelsens meddelanden. Uppgifterna i tabell 2.2.5. om

kreaturskontrollverksamheten står att få även lantbrukscentralvis.

Statistiken över försäljningen av lantbruksmaskiner och statistiken över den inhemska graden av försäljningen (tabell 2.2.18.) uppgörs av Statens lantbruksteknologiska forskningsanstalt och baserar sig i huvudsak på centralaffäremas anmälningar.

Statistiken över importen av kraftfoder (tabell 2.2.19.) uppgörs av Pellervo-Sällskapets Marknadsforskningsinstitut på basen av tullstyrelsens utrikeshandelsstatistik. Statistiken publiceras i sällskapets årliga meddelanden. Uppgifterna kan fås även budgetårsvis.

Statistiken över försäljningen av handelsgödsel har erhållits från Kemira Oy. I tabell 2.2.20. ingår inte skogsgödselmedel emedan det inte är möjligt att särskilja till lantbrukslägenheter försålda kvantiteter från partier sålda till stat och företag. Uppgifterna om den odlade arealen (tabell 2.2.21.) har Kemira Oy fått från jordbruksstyrelsens stickprovförfrågningar. Trädesåker ingår inte i arealen.

Försäljningsstatistiken över såväl jordförbättringskalk som växtskyddsmedel har uppgjorts på basen av producenternas anmälningar. Kalkningsföreningen får uppgifter om försäljningen av jordförbättringskalk både från sina medlemsfabriker och från Kemira Oy (tabell 2.2.22.). Lantbrukets forskningscentralas växtskyddsanstalt för statistik över försäljningen av växtskyddsmedel på basen av anmälningar från producenterna och importörerna (tabell 2.2.23.).

I jordbruksstyrelsens stickprovförfrågning i juni inhämtas uppgifter om lägenheternas energiförbrukning föregående år. Uppgifterna publiceras i Jordbruksstatistisk månadsrapport. Uppgifterna i tabell 2.2.24. kan erhållas även länsvis och lantbrukscentralvis från jordbruksstyrelsen.

2.2. Means of production and inputs

The data on livestock numbers and numbers of cows by breed (Tables 2.2.1., 2.2.6., 2.2.7., 2.2.12. and 2.2.16.) are obtained from the sample surveys conducted by the National Board of Agriculture. The information is collected twice a year (1.6. and 1.12.) by interview, from the 19000 farmers participating in the survey.

In June and December farmers are questioned about the disposal of the most important cereals and potatoes, livestock numbers, livestock outputs and disposal, the use of labour on the farm and work done off the farm. In the June survey additional information is requested about the use of arable land and energy consumption on the farm.

Before 1977 the farms enumerated in the agriculture census of 1969 served as the population for the survey. Since 1977 the sample has been selected from the population of the Farm Register, that is from farms with at least one hectare of arable and horticultural land. One third of the sample is reselected every year so that the whole sample is reselected in three years.

The results of the surveys are published immediately after compilation in the **Monthly Review of Agricultural Statistics**.

The distribution of farms and livestock numbers by herd size are obtained from the Farm Register. The number of size groups in Table 2.2.3. has been reduced to correspond to the number in Table 2.2.4., where the structural changes in dairy farming are depicted for the years 1980 - 1983. A more detailed classification of the data on dairy farms can be found in the Farm Register.

The National Board of Agriculture publishes yearly statistics on milk recording activities. These are published in the series **Publications of the National Board of Agriculture**. The data for milk recording activities in Table 2.2.5. are also available by Agricultural Advisory Centre.

The statistics compiled by the State Research Institute of Engineering in Agriculture and Forestry on the sales of farm machines and the share of domestic products in the sales (Table 2.2.18.) are based chiefly on information provided by central wholesalers.

The statistics collected in Table 2.2.19. on the import of concentrated feeds are compiled by the Market Research Institute of Pellervo Society from the Foreign Trade Statistics of the National Board of Customs and published in the yearly bulletin of the Institute. The data is also available by financial years.

Statistics on the sales of commercial fertilizers are obtained from Kemira Oy. Table 2.2.20. does not include forest fertilizers, since quantities sold to farms cannot be separated from quantities designated for the state and commercial companies. Information on cultivated land (Table 2.2.21.) Kemira Oy has obtained from the sample surveys carried out by the National Board of Agriculture. Fallowing land is not included.

The sales statistics for lime for soil improvement and pesticides are calculated on the basis of notifications made by manufacturers. The Liming Association gets its sales information on lime for soil improvement from member plants and from Kemira Oy (Table 2.2.22.). The Pesticide Regulation Institute of the Agricultural Research Centre compiles statistics on the sales of pesticides on the basis of notifications made by manufacturers and importers (Table 2.2.23.).

In the June sample survey the National Board of Agriculture requests information about the energy consumption on farms in the preceding year. The data is published in the **Monthly Review of Agricultural Statistics**. The data in Table 2.2.24. is also available from the National Board of Agriculture by county and Agricultural Advisory Centre.

2.2.1. Nautaeläinten lukumäärä alueittain 1.6.1987 sekä koko maassa vuosina 1975 - 1987
Antal nötkreatur områdesvis 1.6.1987 samt i hela landet åren 1975 - 1987
Number of cattle by Agricultural Advisory Centre on 1.6.1987 and in the whole country, 1975 - 1987

| Maatalouskeskus Lantbrukscentral Agricultural Advisory Centre | Nautaeläimiä, 1000 kpl - Nötkreatur, 1000 st - Cattle, thousands | | | | | |
|--|--|--|---|------------------------------|--|--|
| | Lypsy- lehmiiä Mjölkkor Dairy cows | Emo- ja imettäjälehmiiä Kor för upp- födning av kalvar Cows for rearing calves | Sonneja 1 vuoden ja yli Tjurar 1 år och över Bulls 1 year and over | Hiehoja Kvigor Heifers | Vasikoita alle 1 vuoden Kalvar under 1 år Calves under 1 year | Nautaeläimiä yhteensä Nötkreatur sammanlagt Cattle total |
| Uudenmaan | 20.7 | 0.6 | 5.1 | 10.0 | 17.4 | 53.8 |
| Nylands svenska | 6.1 | 0.3 | 2.0 | 2.5 | 4.5 | 15.4 |
| Varsinais-Suomen | 16.9 | 0.5 | 4.9 | 7.3 | 18.2 | 47.8 |
| Finska Hushållningss. | 3.8 | 0.3 | 1.2 | 1.8 | 4.3 | 11.4 |
| Satakunnan | 25.4 | 0.7 | 5.1 | 11.9 | 26.9 | 70.0 |
| Pirkanmaan | 24.5 | 0.5 | 5.9 | 10.5 | 25.6 | 67.0 |
| Hämeen | 24.9 | 0.8 | 6.1 | 10.2 | 25.5 | 67.5 |
| Itä-Hämeen | 17.4 | 0.5 | 3.1 | 6.4 | 16.9 | 44.3 |
| Kymenlaakson | 24.0 | 0.3 | 3.9 | 8.8 | 18.0 | 55.0 |
| Etelä-Karjalan | 20.0 | 0.2 | 5.2 | 7.8 | 18.7 | 51.9 |
| Mikkelin läänin | 36.3 | 0.5 | 5.6 | 14.1 | 35.6 | 92.1 |
| Kuopion läänin | 70.0 | 0.4 | 10.7 | 22.6 | 52.8 | 156.5 |
| Pohjois-Karjalan | 40.9 | 0.3 | 9.3 | 13.8 | 39.6 | 103.9 |
| Keski-Suomen | 31.9 | 0.7 | 7.7 | 11.1 | 31.0 | 82.4 |
| Etelä-Pohjanmaan | 68.5 | 0.9 | 14.2 | 24.1 | 72.8 | 180.5 |
| Österbottens svenska | 18.1 | 0.2 | 3.4 | 8.2 | 17.5 | 47.4 |
| Keski-Pohjanmaan | 35.7 | 0.1 | 10.7 | 12.5 | 34.7 | 93.7 |
| Oulun | 63.3 | 0.6 | 13.4 | 21.0 | 61.4 | 159.7 |
| Kainuun | 17.4 | 0.2 | 4.6 | 5.3 | 16.8 | 44.3 |
| Lapin läänin | 23.2 | 0.3 | 2.7 | 7.5 | 19.6 | 53.3 |
| Koko maa - Hela landet - | | | | | | |
| <i>Whole country</i> | | | | | | |
| 1975 | 773.2 | .. | 104.1 | 207.6 | 295.5 | 1843.3 |
| 1976 | 763.1 | .. | 105.6 | 209.3 | 287.9 | 1815.3 |
| 1977 | 751.6 | .. | 84.8 | 201.5 | 274.7 | 1761.3 |
| 1978 | 742.0 | .. | 91.9 | 197.4 | 295.1 | 1779.2 |
| 1979 | 730.1 | .. | 92.6 | 201.6 | 285.9 | 1736.1 |
| 1980 | 719.5 | .. | 109.4 | 198.8 | 298.8 | 1738.1 |
| 1981 | 700.8 | 8.5 | 113.7 | 205.1 | 292.5 | 1766.2 |
| 1982 | 689.2 | 8.1 | 125.4 | 209.5 | 294.8 | 1718.6 |
| 1983 | 663.1 | 9.1 | 120.0 | 213.5 | 292.7 | 1676.4 |
| 1984 | 659.5 | 7.8 | 125.8 | 196.2 | 286.8 | 1657.5 |
| 1985 | 627.7 | 8.9 | 125.4 | 178.5 | 295.9 | 1608.3 |
| 1986 | 606.8 | 9.1 | 131.4 | 180.4 | 287.5 | 1567.3 |
| 1987 | 589.0 | 8.9 | 124.8 | 217.4 | 557.8 | 1497.9 |

Lähde: Maatilahallituksen tilastot: Otantatiedustelut 15.6. vuosina 1975 - 1983 ja 1.6. vuosina 1984 - 1987
 Källa: Jordbruksstyrelsens statistik: Stickprovfrågningar 15.6. åren 1975 - 1983 och 1.6. åren 1984 - 1987
 Source: Statistics of the National Board of Agriculture: Sample surveys 15.6. in 1975 - 1983 and 1.6. in 1984 - 1987

2.2.2. Lypsylehmien lukumäärä karjakokoluokittain ja alueittain 31.12.1986
Antal mjölkkor enligt besättningsstorleksgrupp områdesvis 31.12.1986
Number of dairy cows by herd size by Agricultural Advisory Centre on 31.12.1986

| Maatalouskeskus Lantbrukscentral Agricultural Advisory Centre | Lypsylehmiä - Mjölkkor - Dairy cows | | | | | | | | | | Yhteensä Sammanlagt Total |
|--|-------------------------------------|--------------|---------------|---------------|---------------|---------------|--------------|-------------|------------|---------------|---------------------------------|
| | 1 - 3 | 4 - 6 | 7 - 9 | 10 - 14 | 15 - 19 | 20 - 29 | 30 - 49 | 50 - 99 | 100 - | | |
| Uudenmaan | 276 | 1212 | 2701 | 5992 | 4639 | 4889 | 1174 | 299 | 115 | 21297 | |
| Nylands svenska | 88 | 369 | 813 | 1202 | 947 | 1043 | 534 | 304 | 115 | 5415 | |
| Varsinais-Suomen | 808 | 2308 | 2980 | 4164 | 2733 | 2590 | 829 | 102 | - | 16514 | |
| Finska Hushållningss. | 116 | 455 | 694 | 718 | 713 | 491 | 268 | 52 | - | 3507 | |
| Satakunnan | 1830 | 4928 | 6212 | 6741 | 4515 | 2451 | 334 | - | - | 27011 | |
| Pirkanmaan | 1232 | 3851 | 5548 | 7467 | 4489 | 2646 | 591 | 123 | - | 25947 | |
| Hämeen | 529 | 2495 | 3462 | 7229 | 4098 | 3752 | 377 | 377 | 485 | 24042 | |
| Itä-Hämeen | 539 | 1866 | 3510 | 5033 | 3427 | 2906 | 494 | 124 | - | 17899 | |
| Kymenlaakson | 297 | 887 | 4066 | 7650 | 4953 | 3299 | 436 | - | - | 22588 | |
| Etelä-Karjalan ¹⁾ | 593 | 2841 | 4637 | 5877 | 3635 | 1685 | 222 | - | - | 19655 | |
| Mikkelin läänin | 1426 | 6260 | 9213 | 11395 | 5474 | 1976 | 374 | - | - | 36208 | |
| Kuopion läänin | 1223 | 6323 | 11593 | 20507 | 15251 | 8465 | 1043 | 239 | - | 64644 | |
| Pohjois-Karjalan | 1385 | 5419 | 8612 | 12628 | 7698 | 3866 | 508 | - | - | 40116 | |
| Keski-Suomen | 1451 | 5041 | 7189 | 9088 | 5108 | 2264 | 227 | 63 | 100 | 30531 | |
| Etelä-Pohjanmaan | 2184 | 7687 | 11934 | 18027 | 14241 | 11051 | 1141 | 534 | 140 | 66939 | |
| Österbottens svenska | 511 | 1735 | 2700 | 4941 | 4731 | 4184 | 932 | 467 | - | 20201 | |
| Keski-Pohjanmaan ¹⁾ | 240 | 1600 | 3733 | 10063 | 10375 | 61184 | 784 | 120 | - | 33033 | |
| Oulun | 1379 | 5711 | 10029 | 17180 | 14438 | 8767 | 1648 | 284 | - | 59436 | |
| Kainuun | 819 | 3257 | 4561 | 5013 | 2419 | 974 | 175 | 75 | - | 17293 | |
| Lapin läänin | 560 | 2701 | 4316 | 7702 | 5269 | 1588 | 203 | - | - | 22339 | |
| Yhteensä Sammanlagt Total | 17486 | 66946 | 108503 | 168617 | 119153 | 130071 | 12632 | 3163 | 955 | 574615 | |

Lähde: Maatilahallituksen tilastot: Maatilarekisteri 1986

Källa: Jordbruksstyrelsens statistik: Lantbruksregistret 1986

Source: Statistics of the National Board of Agriculture: Farm Register 1986

¹⁾ Maatalouskeskusten aluejako muutunut v. 1984, ks. johdanto - Lantbrukscentralernas fördelning i områden har förändrats år 1984, se på inledningen - The regional boundaries of the Agricultural Advisory Centres have been changed in 1984, see introduction

2.2.3. Maatilojen lukumäärä karjakokoluokittain ja alueittain 31.12.1986
 Antal lantbrukslägenheter enligt besättningsstorleksgrupp områdesvis 31.12.1986
 Number of farms by herd size by Agricultural Advisory Centre on 31.12.1986

| Maatalouskeskus Lantbrukscentral Agricultural Advisory Centre | Ei koti- eläimiä Inga husdjur No livestock | Ei lypsy- lehmii Inga mjölkkor No dairy cows | Lypsylehmiä - Mjölkkor - Dairy cows | | | | | | | | | | Yhteensä Sammanlagt Total |
|--|--|---|-------------------------------------|--------------|--------------|--------------|-------------|-------------|------------|-----------|----------|---------------------------|---------------------------------|
| | | | 1 - 3 | 4 - 6 | 7 - 9 | 10 - 14 | 15 - 19 | 20 - 29 | 30 - 49 | 50 - 99 | 100 - | | |
| Uudenmaan | 3660 | 1271 | 158 | 231 | 337 | 506 | 278 | 213 | 34 | 5 | 1 | 6694 | |
| Nylands svenska | 2734 | 569 | 53 | 72 | 102 | 103 | 57 | 45 | 15 | 5 | 1 | 3756 | |
| Varsinais-Suomen | 7455 | 3640 | 415 | 466 | 379 | 361 | 165 | 115 | 25 | 2 | - | 13023 | |
| Finnska Hushållningss. | 8172 | 2662 | 57 | 89 | 88 | 60 | 44 | 22 | 7 | 1 | - | 2267 | |
| Satakunnan | 4800 | 1438 | 916 | 980 | 792 | 581 | 270 | 111 | 10 | - | - | 14494 | |
| Pirkanmaan | 4307 | 1928 | 293 | 483 | 702 | 645 | 271 | 118 | 17 | 2 | - | 9369 | |
| Hämeen | 2376 | 945 | 280 | 366 | 440 | 432 | 206 | 129 | 15 | 2 | - | 8625 | |
| Itä-Hämeen | 2533 | 1045 | 145 | 364 | 510 | 653 | 297 | 149 | 14 | - | - | 5191 | |
| Kymenlaakson | 2504 | 1299 | 290 | 554 | 584 | 502 | 220 | 76 | 7 | - | - | 6038 | |
| Etelä-Karjalan | 4792 | 1962 | 699 | 1234 | 1166 | 985 | 334 | 90 | 11 | - | - | 11274 | |
| Mikkelin läänin | 6565 | 1866 | 614 | 1229 | 1449 | 1741 | 916 | 387 | 30 | 3 | - | 14800 | |
| Kuopion läänin | 5933 | 1537 | 708 | 1054 | 1088 | 1078 | 466 | 176 | 16 | - | - | 12056 | |
| Pohjois-Karjalan | 5628 | 1836 | 754 | 995 | 915 | 780 | 308 | 104 | 7 | 1 | 1 | 11329 | |
| Keski-Suomen | 10365 | 3599 | 1120 | 1503 | 1510 | 1542 | 856 | 499 | 34 | 8 | 1 | 21037 | |
| Etelä-Pohjanmaan | 1741 | 5336 | 260 | 344 | 341 | 419 | 283 | 189 | 29 | 7 | - | 8949 | |
| Österbottens svenska | 1840 | 694 | 126 | 313 | 468 | 839 | 625 | 274 | 23 | 2 | - | 5204 | |
| Keski-Pohjanmaan | 10696 | 1834 | 695 | 1117 | 1262 | 1458 | 867 | 396 | 50 | 5 | - | 18380 | |
| Oulun | 4193 | 598 | 406 | 633 | 578 | 433 | 148 | 45 | 5 | 1 | - | 7040 | |
| Kainuun | 7478 | 800 | 266 | 531 | 546 | 654 | 318 | 74 | 377 | - | - | 10673 | |
| Lapin läänin | | | | | | | | | | | | | |
| Yhteensä Sammanlagt Total | 102815 | 31715 | 8866 | 13323 | 13806 | 14397 | 7176 | 3375 | 748 | 49 | 7 | 95909¹⁾ | |

Lähde: Maatilahallituksen tilastot: Maatilarekisteri 1986
 Källa: Jordbruksstyrelsens statistik: Lantbruksregistret 1986
 Source: Statistics of the National Board of Agriculture: Farm Register 1986

¹⁾ Sisältää 479 alle 1 pellohtaarin tilaa - Inkl. 479 lägenheter med mindre än 1 ha åker - Inkl. 479 farms with less than 1 ha arable land

2.2.4. Lypsykarjatilojen jakauma karjakoona vuonna 1986 sekä karjakokoluokissa tapahtuneet siirtymät vuosina 1983 - 1986
Mjölkboskapslägenheternas fördelning efter besättningsstorlek år 1986 samt skeddä förskjutningar i besättningsstorleksgrupperna
åren 1983 - 1986

Distribution of dairy farms by herd size in 1986 and changes in size groups, 1983 - 1986

| Karjakoko, lypsylehmiä 1983, kpl Besättningsstorlek, mjölkkor 1983, st Size of herd, dairy cows 1983, no | Karjakoko, lypsylehmiä 1986, kpl Besättningsstorlek, mjölkkor 1986, st Size of herd, dairy cows 1986, no | | | | | | | | | | Yhteensä Sammanlagt Total |
|---|--|----------------|----------------|----------------|----------------|----------------|----------------|---------------|--------------|--------------|---------------------------------|
| | 0 | 1 - 3 | 4 - 6 | 7 - 9 | 10 - 14 | 15 - 19 | 20 - 29 | 30 - 49 | 50 - 99 | 100 - | |
| 0 | (-) | 743 (34.1) | 451 (20.7) | 372 (17.1) | 334 (15.3) | 171 (7.8) | 88 (4.0) | 15 (0.7) | 4 (0.2) | 1 (0.1) | 2179 (100.0) |
| 1 - 3 | 7792 (54.1) | 5250 (36.4) | 1116 (7.7) | 169 (1.2) | 59 (0.4) | 13 (0.1) | 10 (0.1) | - | - | - | 14409 (100.0) |
| 4 - 6 | 4227 (23.5) | 2305 (12.8) | 8854 (49.4) | 2236 (12.5) | 289 (1.6) | 30 (0.2) | 6 (0.0) | - | 7 (0.0) | - | 17954 (100.0) |
| 7 - 9 | 2049 (13.0) | 389 (2.5) | 2635 (16.7) | 8380 (53.0) | 2214 (14.0) | 116 (0.7) | 13 (0.1) | 3 (0.0) | 5 (0.0) | - | 15804 (100.0) |
| 10 - 14 | 1231 (7.8) | 142 (0.9) | 239 (1.5) | 2581 (16.4) | 9899 (62.8) | 1597 (10.1) | 78 (0.5) | 2 (0.0) | 2 (0.0) | - | 15771 (100.0) |
| 15 - 19 | 347 (5.0) | 25 (0.4) | 17 (0.2) | 59 (0.8) | 1528 (21.9) | 4354 (62.5) | 632 (9.1) | 6 (0.1) | - | - | 6968 (100.0) |
| 20 - 29 | 197 (5.4) | 9 (0.2) | 10 (0.3) | 4 (0.1) | 72 (2.0) | 891 (24.5) | 2386 (65.7) | 63 (1.7) | 2 (0.1) | - | 3634 (100.0) |
| 30 - 49 | 35 (7.0) | 3 (0.6) | 1 (0.2) | 4 (0.8) | 2 (0.4) | 3 (0.6) | 161 (32.7) | 280 (56.9) | 4 (0.8) | - | 493 (100.0) |
| 50 - 99 | 2 (5.3) | - | - | 1 (2.6) | - | - | - | 8 (21.1) | 27 (71.0) | - | 38 (100.0) |
| 100 - | 4 (30.8) | - | - | - | - | 1 (7.7) | 1 (7.7) | - | 1 (7.7) | 6 (46.1) | 13 (100.0) |
| Yhteensä, 1986 | 15884 | 8866 | 13323 | 13806 | 14397 | 7176 | 3375 | 377 | 52 | 7 | 77263 |
| Sammanlagt, 1986 | (20.5) | (11.5) | (17.2) | (17.9) | (18.6) | (9.3) | (4.4) | (0.5) | (0.1) | (0.0) | (100.0) |
| <i>Total, 1986</i> | | | | | | | | | | | |

Lähde: Maatilahallituksen tilastot: Maatilarekisteri 1983, 1986

Källa: Jordbruksstyrelsens statistik: Lantbruksregistret 1983, 1986

Source: Statistics of the National Board of Agriculture: Farm Register 1983, 1986

Huom. Taulussa on alleivivattu ne tilat, jotka ovat pysyneet samassa kokoluokassa - De lantbrukslägenheter har understräcks som bibehållits i samma besättningsstorleksgrupp -
The underlined numbers refer to farms which have remained in the same size group

2.2.5. Karjantarkkailutoiminnassa mukana olevien karjojen ja eläinten lukumäärät vuosina 1975 - 1987
Antal besättningar och djur inom kreaturskontrollverksamheten åren 1975 - 1987
Number of herds and animals participating in milk recording, 1975 - 1987

| Vuosi År Year | Karjantarkkailu - Kreaturskontroll - Milk recording: | | |
|---------------------|---|----------------------|--|
| | Mukana karjoja Medlems- besättningar Member herds | Lehmä Kor Cows | Lehmä keskim./ karja Kor i medeltal/ besättning Average number of cows/herd |
| 1975 | 26676 | 247718 | 9.3 |
| 1976 | 25650 | 249577 | 9.7 |
| 1977 | 24479 | 252865 | 10.3 |
| 1978 | 24039 | 259867 | 10.8 |
| 1979 | 23955 | 267759 | 11.2 |
| 1980 | 24380 | 280691 | 11.5 |
| 1981 | 24528 | 291204 | 11.9 |
| 1982 | 24147 | 295503 | 12.2 |
| 1983 | 24068 | 303213 | 12.6 |
| 1984 | 24238 | 310647 | 12.8 |
| 1985 | 23992 | 307002 | 12.8 |
| 1986 | 24109 | 306984 | 12.7 |
| 1987 | 23978 | 304052 | 12.7 |

Lähde: Maatilahallitus: Tilastot Suomen karjantarkkailutoiminnasta 1975 - 1987

Källa: Jordbruksstyrelsen: Statistik över kreaturskontrollverksamheten i Finland 1975 - 1987

Source: National Board of Agriculture: Statistics of the activity of milk recording societies in Finland 1975 - 1987

2.2.6. Lehmien lukumäärä roduittain koko maassa vuosina 1975 - 1987
Antal kor rasvis i hela landet åren 1975 - 1987
Number of cows by breed in the whole country, 1975 - 1987

| Vuosi År Year | Rotu, 1000 kpl - Ras, 1000 st - Race, 1000 pcs | | | | Yhteensä Sammanlagt Total |
|---------------------|--|--|--------------------------------------|--------------------------|---------------------------------|
| | Ayrshire Ayrshire Ayrshire | Suomen karja Finsk boskap Finnish cattle | Friisiläiset Frisiska Friesian | Muut Övriga Others | |
| 1975 | 585.6 | 138.7 | 24.5 | 24.4 | 773.2 |
| 1976 | 585.1 | 123.0 | 30.8 | 24.2 | 763.1 |
| 1977 | 585.7 | 89.7 | 44.0 | 22.2 | 751.6 |
| 1978 | 602.3 | 53.3 | 68.0 | 18.4 | 742.0 |
| 1979 | 574.6 | 42.8 | 95.3 | 17.4 | 730.1 |
| 1980 | 559.7 | 36.6 | 108.9 | 14.3 | 719.5 |
| 1981 | 540.3 | 31.1 | 113.7 | 15.7 | 700.8 |
| 1982 | 536.8 | 24.5 | 117.7 | 10.2 | 689.2 |
| 1983 | 495.5 | 29.5 | 129.5 | 8.6 | 663.1 |
| 1984 | 495.0 | 24.4 | 132.4 | 7.7 | 659.5 |
| 1985 | 472.6 | 21.8 | 128.4 | 4.9 | 627.7 |
| 1986 | 458.1 | 19.7 | 124.8 | 4.2 | 606.8 |
| 1987 | 443.3 | 18.9 | 123.4 | 3.4 | 589.0 |

Lähde: Maatilahallituksen tilastot: Otantiedustelut 15.6. vuosina 1975 - 1983 ja 1.6. vuosina 1984 - 1987

Källa: Jordbruksstyrelsens statistik: Stickprovfrågningar 15.6. åren 1975 - 1983 och 1.6. åren 1984 - 1987

Source: Statistics of the National Board of Agriculture: Sample surveys 15.6. in 1975 - 1983 and 1.6. in 1984 - 1987

2.2.7. Sikojen lukumäärä alueittain 1.6.1987 sekä koko maassa vuosina 1975 - 1987
Antal svin områdesvis 1.6.1987 samt i hela landet åren 1975 - 1987
Number of pigs by Agricultural Advisory Centre on 1.6.1987 and in the whole country, 1975 - 1987

| Maatalouskeskus Lantbrukscentral Agricultural Advisory Centre | Sikoja, 1000 kpl ¹⁾ - Svin, 1000 st ¹⁾ - Pigs, thousands ¹⁾ | | | | |
|--|--|--|--|--|---|
| | Karjuja 9 kk ja yli Galtar 9 mån. och över <i>Boars 9 months and over</i> | Emakoita 9 kk ja yli sekä astutetut siat 6-9 kk Suggor 9 mån. och över, samt betäckta svin 6-9 mån. - Sows 9 months and over, and covered sows 6-9 months | Porsaita alle 2 kk:n Grisar under 2 mån. <i>Piglets under 2 months</i> | Lihasiat yhteensä ²⁾ Gödsvin inalles ²⁾ <i>Fattening pigs total²⁾</i> | Sikoja yhteensä Svin sammanlagt <i>Pigs total</i> |
| Uudenmaan | 0.2 | 5.4 | 1.8 | 33.4 | 57.0 |
| Nylands svenska | 0.1 | 1.4 | 3.8 | 8.9 | 14.2 |
| Varsinais-Suomen | 0.9 | 26.0 | 85.4 | 165.6 | 277.9 |
| Finska Hushållnings | 0.0 | 1.0 | 3.8 | 4.5 | 9.3 |
| Satakunnan | 0.8 | 19.1 | 47.4 | 101.3 | 168.6 |
| Pirkanmaan | 0.2 | 5.0 | 15.9 | 22.4 | 43.5 |
| Hämeen | 0.3 | 11.0 | 38.2 | 60.6 | 111.3 |
| Itä-Hämeen | 0.2 | 2.8 | 11.8 | 21.4 | 36.6 |
| Kymenlaakson | 0.1 | 4.0 | 12.2 | 19.2 | 35.5 |
| Etelä-Karjalan | 0.2 | 4.1 | 13.2 | 31.0 | 48.5 |
| Mikkelin läänin | 0.2 | 3.8 | 9.3 | 18.7 | 32.0 |
| Kuopion läänin | 0.2 | 4.6 | 14.7 | 24.5 | 44.0 |
| Pohjois-Karjalan | 0.2 | 2.2 | 6.3 | 15.1 | 23.8 |
| Keski-Suomen | 0.2 | 3.5 | 14.0 | 23.7 | 41.4 |
| Etelä-Pohjanmaan | 0.9 | 23.1 | 65.8 | 127.0 | 216.8 |
| Österbottens svenska | 0.5 | 9.8 | 24.4 | 55.7 | 90.4 |
| Keski-Pohjanmaan | 0.1 | 2.2 | 7.8 | 17.2 | 27.3 |
| Oulun | 0.1 | 3.3 | 14.4 | 22.9 | 40.7 |
| Kainuun | 0.0 | 0.3 | 1.5 | 2.1 | 3.9 |
| Lapin läänin | 0.0 | 0.4 | 0.6 | 2.5 | 3.5 |
| Koko maa - Hela landet - <i>Whole country</i> | | | | | |
| 1975 | 4.1 | 114.7 | 339.9 | 577.4 | 1036.1 |
| 1976 | 4.1 | 124.1 | 356.4 | 374.8 | 1053.9 |
| 1977 | 5.7 | 125.7 | 388.4 | 623.5 | 1143.3 |
| 1978 | 5.6 | 130.8 | 406.1 | 702.2 | 1244.7 |
| 1979 | 6.3 | 142.3 | 402.9 | 737.2 | 1288.7 |
| 1980 | 6.2 | 144.8 | 428.6 | 830.6 | 1410.2 |
| 1981 | 6.1 | 149.7 | 467.5 | 843.8 | 1467.1 |
| 1982 | 5.8 | 141.7 | 458.1 | 869.7 | 1475.3 |
| 1983 | 5.4 | 139.1 | 451.0 | 845.2 | 1440.7 |
| 1984 | 5.4 | 136.6 | 427.2 | 788.7 | 1358.1 |
| 1985 | 5.2 | 131.9 | 398.3 | 740.3 | 1275.7 |
| 1986 | 5.2 | 135.8 | 418.3 | 744.8 | 1304.1 |
| 1987 | 5.4 | 134.6 | 408.5 | 777.7 | 1326.2 |

Lähde: Maatilahallituksen tilastot: Otantatiedustelut 15.6. vuosina 1975 - 1983 ja 1.6. vuosina 1984 - 1987
 Källa: Jordbruksstyrelsens statistik: Stickprovsvfrågningar 15.6. åren 1975 - 1983 och 1.6. åren 1984 - 1987
 Source: Statistics of the National Board of Agriculture: Sample surveys 15.6. 1975 - 1983 and 1.6. 1984 - 1987

- ¹⁾ Meijereiden sikamäärät eivät sisälly näihin lukuihin - Antalet svin i mejerierna ingår inte i dessa tal - *Pigs in dairies are not included in the figures*
²⁾ Lihasiat yhteensä sisältää astuttamattomat siat 2 - 9 kk - I gödsvin inalles ingår obetäckta svin 2 - 9 månader - *Fattening pigs include pigs 2 - 9 months, excluding covered sows*

2.2.8. Maatilojen lukumäärä sikalalokoluokittain ja alueittain 31.12.1986
Lantbrukslägenheternas fördelning enligt antal svin områdesvis 31.12.1986
Number of farms by size of pig herd by Agricultural Advisory Centre on 31.12.1986

| Maatalouskeskus Lantbrukscentral Agricultural Advisory Centre | Sikoja yhteensä ¹⁾ - Svin sammanlagt ¹⁾ - Pigs total ¹⁾ | | | | | | | | | | Yhteensä Samman- lagt Total | Kaikki tilat yhteensä Alla lägen- heter sam- manlagt All farms total |
|--|--|-------------|-------------|-------------|-------------|------------|------------|------------|------------|-----------|--------------------------------------|--|
| | 1 - 9 | 10 - 19 | 20 - 49 | 50 - 99 | 100 - 199 | 200 - 299 | 300 - 399 | 400 - 999 | 500 - 999 | 1000 - | | |
| Uudenmaan | 60 | 27 | 88 | 64 | 68 | 23 | 26 | 12 | 6 | 3 | 377 | 6694 |
| Nylands svenska | 13 | 14 | 25 | 15 | 16 | 7 | 5 | 1 | 2 | - | 98 | 3756 |
| Varsinais-Suomen | 152 | 149 | 388 | 350 | 297 | 195 | 85 | 56 | 48 | 2 | 1722 | 13023 |
| Finska Hushållningss. | 23 | 13 | 21 | 12 | 5 | 6 | 1 | - | - | - | 81 | 2267 |
| Satakunnan | 309 | 197 | 357 | 291 | 208 | 106 | 43 | 17 | 22 | 1 | 1551 | 14494 |
| Pirkanmaan | 108 | 49 | 99 | 73 | 58 | 29 | 7 | 4 | 2 | - | 429 | 9369 |
| Hämeen | 84 | 66 | 202 | 165 | 148 | 61 | 27 | 17 | 14 | - | 784 | 8625 |
| Itä-Hämeen | 79 | 25 | 51 | 41 | 44 | 28 | 13 | 7 | 3 | 1 | 292 | 5191 |
| Kymenlaakson | 88 | 33 | 81 | 54 | 49 | 27 | 6 | 1 | 1 | - | 340 | 5710 |
| Etelä-Karjalan | 127 | 30 | 84 | 73 | 56 | 36 | 17 | 2 | 5 | - | 430 | 6038 |
| Mikkelin läänin | 200 | 20 | 79 | 55 | 46 | 19 | 8 | 3 | 2 | - | 432 | 11274 |
| Kuopion läänin | 104 | 13 | 56 | 65 | 75 | 31 | 7 | - | 2 | - | 353 | 14800 |
| Pohjois-Karjalan | 86 | 9 | 35 | 40 | 52 | 12 | 4 | - | 1 | - | 239 | 12056 |
| Keski-Suomen | 124 | 25 | 64 | 57 | 68 | 30 | 8 | - | 1 | 1 | 378 | 11329 |
| Pohjois-Pohjanmaan | 278 | 220 | 455 | 328 | 371 | 125 | 46 | 15 | 15 | - | 1853 | 21037 |
| Etelä-Pohjanmaan | 83 | 94 | 191 | 151 | 178 | 56 | 17 | 6 | 5 | 1 | 782 | 8949 |
| Österbottens svenska | 31 | 22 | 33 | 37 | 29 | 18 | 14 | - | 1 | 1 | 186 | 5204 |
| Keski-Pohjanmaan | 57 | 15 | 50 | 59 | 33 | 27 | 11 | 1 | 1 | 1 | 254 | 18380 |
| Oulun | 13 | 2 | 11 | 9 | 8 | 1 | 1 | - | - | - | 45 | 7040 |
| Kainuun | 13 | 1 | 7 | 8 | 6 | 1 | 2 | 1 | - | - | 39 | 10673 |
| Lapin läänin | | | | | | | | | | | | |
| Yhteensä - Sammanlagt | 2032 | 1024 | 2377 | 1947 | 1815 | 838 | 348 | 143 | 131 | 10 | 10665 | 15909²⁾ |
| Total | | | | | | | | | | | | |

Lähde: Maatilahallituksen tilastot: Maatilarekisteri 1986

Källa: Jordbruksstyrelsens statistik: Lantbruksregistret 1986

Source: Statistics of the National Board of Agriculture: Farm Register 1986

1) Ei sisältä porsaita - Exkl. grisar - Excl. piglets

2) Sisältää 479 alle 1 peltohehtaarin tilaa - Inkl. 479 lägenheter med mindre än 1 ha åker - Incl. 479 farms with less than 1 ha arable land

2.2.9. Sikojen lukumäärä sikalakokoluokittain ja alueittain 31.12.1986
Antal svin enligt besättningsstorleksgrupp områdesvis 31.12.1986
Number of pigs by size of pig herd by Agricultural Advisory Centre on 31.12.1986

| Maatalouskeskus Lantbrukscentral Agricultural Advisory Centre | Sikojen yhteensä ¹⁾ - Svin sammanlagt ¹⁾ - Pigs total ¹⁾ | | | | | | | | | | Yhteensä Samman- lagt Total |
|--|---|--------------|--------------|---------------|---------------|---------------|---------------|--------------|--------------|--------------|--------------------------------------|
| | 1 - 9 | 10 - 19 | 20 - 49 | 50 - 99 | 100 - 199 | 200 - 299 | 300 - 399 | 400 - 499 | 500 - 999 | 1000 - | |
| Uudenmaan | 215 | 391 | 2966 | 4552 | 10000 | 6018 | 8439 | 5206 | 3285 | 3663 | 44735 |
| Nylands svenska | 53 | 177 | 853 | 1084 | 2273 | 1757 | 1624 | 420 | 1200 | - | 9441 |
| Varsinais-Suomen | 698 | 2179 | 12851 | 24980 | 41683 | 47592 | 27990 | 24835 | 31142 | 2038 | 215988 |
| Finnska Hushållningss. | 76 | 195 | 626 | 885 | 750 | 1566 | 311 | - | - | - | 4409 |
| Satakunnan | 1189 | 2698 | 11541 | 20150 | 29222 | 26239 | 13811 | 7569 | 13398 | 1200 | 127017 |
| Pirkanmaan | 403 | 666 | 3149 | 5257 | 8274 | 6899 | 2216 | 1702 | 1378 | - | 29944 |
| Hämeen | 371 | 919 | 6693 | 11659 | 21603 | 15196 | 9046 | 7430 | 8296 | - | 81213 |
| Itä-Hämeen | 229 | 354 | 1723 | 3006 | 6390 | 6859 | 4322 | 3019 | 1668 | 1010 | 28580 |
| Kymenlaakson | 222 | 455 | 2594 | 3747 | 6482 | 6466 | 1800 | 455 | 765 | - | 22986 |
| Etelä-Karjalan | 291 | 437 | 2611 | 5209 | 7846 | 8858 | 5516 | 911 | 3063 | - | 34742 |
| Mikkelin läänin | 403 | 261 | 2548 | 3662 | 6137 | 4747 | 2753 | 1355 | 1195 | - | 23061 |
| Kuopion läänin | 210 | 180 | 1943 | 4789 | 10679 | 7195 | 2288 | - | 1209 | - | 28493 |
| Pohjois-Karjalan | 150 | 136 | 1081 | 2961 | 7035 | 3032 | 1268 | - | 507 | - | 16170 |
| Keski-Suomen | 291 | 348 | 2053 | 4145 | 9596 | 7392 | 2625 | - | 671 | 1200 | 28321 |
| Etelä-Pohjanmaan | 1113 | 3091 | 14655 | 23180 | 52287 | 30329 | 15223 | 6512 | 9370 | - | 155760 |
| Österbotnens svenska | 351 | 1242 | 6407 | 10772 | 25158 | 13093 | 5508 | 2482 | 3499 | 1720 | 70232 |
| Keski-Pohjanmaan | 86 | 300 | 1088 | 2512 | 4011 | 4564 | 4352 | - | 650 | 1193 | 18756 |
| Oulun | 132 | 208 | 1682 | 4280 | 4619 | 6420 | 3338 | 460 | 520 | - | 21659 |
| Kainuun | 32 | 27 | 323 | 593 | 1041 | 260 | 380 | - | - | - | 2656 |
| Lapin läänin | 30 | 18 | 205 | 622 | 871 | 250 | 600 | 422 | - | - | 3018 |
| Yhteensä - Sammanlagt - | 6545 | 14282 | 77592 | 138045 | 255957 | 204732 | 113410 | 62778 | 81816 | 12024 | 967181 |
| <i>Total</i> | | | | | | | | | | | |

Lähde: Maatilahallituksen tilastot: Maatiliarekisteri 1986

Källa: Jordbruksstyrelsens statistik: Lantbruksregistret 1986

Source: Statistics of the National Board of Agriculture: Farm Register 1986

¹⁾ Ei sisällä porsaita - Exkl. grisar - Excl. piglets

2.2.10. Maatilojen ja sikojen lukumäärä sikalakokoluokittain 31.12.1986
Antal lantbrukslägenheter och svin enligt besättningsstorlek 31.12.1986
Number of farms and pigs by size of pig herd on 31.12.1986

| Sikoja yhteensä ¹⁾ Svin sammanlagt ¹⁾ <i>Pigs total¹⁾</i> | Sikoja 2 - 9 kk Svin 2 - 9 mån. <i>Pigs 2 - 9 months</i> | | Emakoita Suggor - Sows | | Karjuja Galtar - Boars | |
|--|--|--------------------------------|--------------------------------------|--------------------------------|--------------------------------------|---------------------------------|
| | Tiloja Lägenheter <i>Farms</i> | Eläimiä Djur <i>Pigs</i> | Tiloja Lägenheter <i>Farms</i> | Eläimiä Djur <i>Sows</i> | Tiloja Lägenheter <i>Farms</i> | Eläimiä Djur <i>Boars</i> |
| 1 - 9 | 2400 | 8320 | 1988 | 8842 | 3985 | 4913 |
| 10 - 19 | 1100 | 14392 | 1732 | 24145 | 35 | 746 |
| 20 - 49 | 1743 | 54288 | 2530 | 73593 | - | - |
| 50 - 99 | 1553 | 109780 | 280 | 16668 | - | - |
| 100 - 199 | 1587 | 219923 | 18 | 2109 | - | - |
| 200 - 299 | 748 | 181461 | - | - | - | - |
| 300 - 399 | 326 | 105686 | 2 | 622 | - | - |
| 400 - 499 | 134 | 58677 | - | - | - | - |
| 500 - 999 | 115 | 72099 | - | - | - | - |
| 1000 - | 9 | 10917 | - | - | - | - |
| Yhteensä Sammanlagt <i>Total -</i> | 9715 | 835543 | 6550 | 125979 | 4020 | 5659 |
| Kaikki tilat yhteensä²⁾ Alla lägenheter sammanlagt²⁾ <i>All farms, total²⁾</i> | 195909 | 835543 | 195909 | 125979 | 195909 | 5659 |

Lähde: Maatilahallituksen tilastot; Maatilarekisteri 1986
 Källa: Jordbruksstyrelsens statistik; Lantbruksregistret 1986
 Source: Statistics of the National Board of Agriculture; Farm Register 1986

¹⁾ Ei sisällä porsaita - Exklusive grisar - Excluding piglets

²⁾ Sisältää 479 alle 1 peltöhehtaarin tilaa - Inkl. 479 lägenheter med mindre än 1 ha åker - Incl. 479 farms with less than 1 ha arable land

2.2.11. Lihasikatiilojen jakauma sikalakoon mukaan vuonna 1986 sekä sikalakoluokissa tapahtuneet siirtymät vuosina 1983 - 1986
Fördelningen av lägenheter med gödsvin efter besättningsstorlek år 1986 samt skedda förskjutningar i besättningsstorleksgrupperna
åren 1983 - 1986

Distribution of farms with fattening pigs by herd size in 1986 and changes in size groups, 1983 - 1986

| Sikalakoko, lihasikoja 1983, kpl Besättningsstorlek, gödsvin 1983, st Size of herd, fattening pigs, 1983, no | Sikalakoko, lihasikoja 1986, kpl Besättningsstorlek, gödsvin 1986, st Size of herd, fattening pigs 1986, no | | | | | | | | | | Yhteensä Sammanlagt Total |
|---|---|----------------|---------------|---------------|---------------|---------------|--------------|--------------|--------------|-----------------|---------------------------------|
| | 0 | 1 - 49 | 50 - 99 | 100 - 199 | 200 - 299 | 300 - 399 | 400 - 499 | 500 - 999 | 1000 - | 1000 - | |
| 0 | - | 1725 (80.3) | 167 (7.8) | 129 (6.0) | 69 (3.2) | 28 (1.3) | 14 (0.6) | 15 (0.7) | 2 (0.1) | 2149 (100.0) | |
| 1 - 49 | 2664 (42.7) | 3002 (48.2) | 410 (6.6) | 124 (2.0) | 25 (0.4) | 4 (0.1) | 3 (0.0) | - | - | 6232 (100.0) | |
| 50 - 99 | 416 (22.4) | 409 (22.0) | 721 (38.9) | 275 (14.8) | 27 (1.5) | 4 (0.2) | - | 3 (0.2) | - | 1855 (100.0) | |
| 100 - 199 | 248 (15.0) | 85 (5.1) | 227 (13.7) | 911 (55.1) | 152 (9.2) | 23 (1.4) | 7 (0.4) | 1 (0.1) | - | 1654 (100.0) | |
| 200 - 299 | 114 (15.1) | 19 (2.5) | 20 (2.7) | 126 (16.7) | 386 (51.0) | 72 (9.5) | 13 (1.7) | 6 (0.8) | - | 756 (100.0) | |
| 300 - 399 | 37 (11.3) | 3 (0.9) | 7 (2.1) | 16 (4.9) | 72 (22.0) | 160 (48.8) | 26 (7.9) | 7 (2.1) | - | 328 (100.0) | |
| 400 - 499 | 21 (15.4) | - | 1 (0.7) | 2 (1.5) | 13 (9.6) | 27 (19.9) | 55 (40.4) | 17 (12.5) | - | 136 (100.0) | |
| 500 - 999 | 17 (14.6) | - | - | 4 (3.5) | 4 (3.5) | 8 (6.9) | 16 (13.8) | 65 (56.0) | 2 (1.7) | 116 (100.0) | |
| 1000 - | 1 (14.3) | - | - | - | - | - | - | 1 (14.3) | 5 (71.4) | 7 (100.0) | |
| Yhteensä, 1986 | 3518 | 5243 | 1553 | 1587 | 748 | 326 | 134 | 115 | 9 | 13233 | |
| Sammanlagt, 1986 | (26.6) | (39.6) | (11.7) | (12.0) | (5.6) | (2.5) | (1.0) | (0.9) | (0.1) | (100.0) | |
| <i>Total, 1986</i> | | | | | | | | | | | |

Lähde: Maatilahallituksen tilastot: Maatilarekisteri 1983, 1986

Källa: Jordbruksstyrelsens statistik: Lantbruksregistret 1983, 1986

Source: Statistics of the National Board of Agriculture: Farm Register 1983, 1986

Huom. Taulussa on alleiviattu ne tilatuvut, jotka ovat pysyneet samassa sikalakoluokassa - I tabellen har underströckats antalet av de lantbrukslägenheter som har stannat i samma besättningsstorleksgrupp - The underlined numbers in this table refer to farms which have remained in the same size group

2.2.12. Kanojen ja kananpoikasten lukumäärä alueittain 1.6.1987 sekä koko maassa vuosina 1980 - 1987

Antal höns och kycklingar områdesvis 1.6.1987 samt i hela landet åren 1980 - 1987

Number of hens and chickens by Agricultural Advisory Centre on 1.6.1987 and in the whole country, 1980 - 1987

| Maatalouskeskus Lantbrukscentral Agricultural Advisory Centre | Siipikarjaa ¹⁾ , 1000 kpl Fjäderfän ¹⁾ , 1000 st Poultry ¹⁾ , thousands | Kanoja 6 kk ja yli Höns, 6 mån. och över Hens 6 months and over | Niistä toista munintakautta munivia Av dessa i andra värpningsperioden Of them, second period laying | Poikasia, alle 6 kk Kycklingar, under 6 mån. Chickens, under 6 months | Yhteensä Sammanlagt Total |
|---|--|--|--|--|---------------------------------|
| | Uudenmaan | 137.2 | 24.3 | 51.1 | 188.3 |
| Nylands svenska | 73.5 | 16.8 | 13.0 | 86.5 | |
| Varsinais-Suomen | 2015.0 | 78.6 | 653.9 | 2668.9 | |
| Finska Hushållningss. | 48.6 | 17.7 | 4.9 | 53.5 | |
| Satakunnan | 614.0 | 39.3 | 193.9 | 807.9 | |
| Pirkanmaan | 107.1 | 23.0 | 79.0 | 186.1 | |
| Hämeen | 425.5 | 29.4 | 80.9 | 506.4 | |
| Itä-Hämeen | 58.4 | 11.3 | 4.0 | 62.4 | |
| Kymenlaakson | 71.1 | 12.0 | 7.9 | 79.0 | |
| Etelä-Karjalan | 74.5 | 11.9 | 39.8 | 114.3 | |
| Mikkelin läänin | 91.6 | 5.0 | 15.6 | 107.2 | |
| Kuopion läänin | 82.5 | 4.0 | 21.2 | 103.7 | |
| Pohjois-Karjalan | 67.6 | 2.4 | 6.4 | 74.0 | |
| Keski-Suomen | 99.7 | 10.1 | 23.6 | 123.3 | |
| Etelä-Pohjanmaan | 512.7 | 175.9 | 147.9 | 660.6 | |
| Österbottens svenska | 703.9 | 73.9 | 90.5 | 794.4 | |
| Keski-Pohjanmaan | 35.4 | 14.8 | 0.0 | 35.4 | |
| Oulun | 76.8 | 12.4 | 8.3 | 85.1 | |
| Kainuun | 37.5 | 2.1 | 7.2 | 44.7 | |
| Lapin läänin | 9.0 | 0.0 | 0.0 | 9.0 | |
| Koko maa - Hela landet | | | | | |
| <i>Whole country</i> | | | | | |
| 1980 | 6040.7 | 2142.1 | 2435.2 | 8475.9 | |
| 1981 | 5200.2 | 1567.0 | 1706.6 | 6906.8 | |
| 1982 | 5291.5 | 1297.7 | 1621.7 | 6913.2 | |
| 1983 | 5440.4 | 941.1 | 2168.9 | 7609.3 | |
| 1984 | 6025.3 | 1035.9 | 1932.3 | 7957.6 | |
| 1985 | 5922.4 | 929.3 | 1547.0 | 7469.4 | |
| 1986 | 5532.1 | 732.8 | 1505.4 | 7037.5 | |
| 1987 | 5341.6 | 564.9 | 1449.1 | 6790.7 | |

Lähde: Maatilahallituksen tilastot: Otantatiedustelut 15.6. vuosina 1980 - 1983 ja 1.6. vuosina 1984 - 1987

Källa: Jordbruksstyrelsens statistik: Stickprovsvfrågningar 15.6. åren 1980 - 1983 och 1.6. åren 1984 - 1987

Source: Statistics of the National Board of Agriculture: Sample surveys 15.6. in 1980 - 1983 and 1.6. in 1984 - 1987

¹⁾ Ei sisällä broilereita - Exklusive broilers - Excluding broilers

2.2.13. Maatilojen lukumäärä kanalakokoluokittain ja aluettain 31.12.1986
Lantbrukslägenheternas fördelning enligt antal hönsområdesvis 31.12.1986
Number of farms by size of flock by Agricultural Advisory Centre on 31.12.1986

| Maatalouskeskus Lantbrukscentral Agricultural Advisory Centre | Kanoja, 6 kk ja yli - Höns, 6 mån. och över - Hens, 6 months and over | | | | | | | | | | Yhteensä Samman- lagt Total | Kaikki tilat yhteensä Alla lägen- heter sammanslagt All farms, total | |
|--|---|-------------|-------------|-------------|-------------|-------------|---------------|---------------|---------------|---------------|--------------------------------------|--|----------------------------|
| | 1- 49 | 50- 99 | 100- 199 | 200- 299 | 300- 499 | 500- 999 | 1000- 1999 | 2000- 2999 | 3000- 3999 | 4000- 4999 | | | 5000- 4999 |
| Uudenmaan | 398 | 108 | 77 | 44 | 34 | 20 | 21 | 9 | 2 | 2 | 1 | 716 | 6694 |
| Nylands svenska | 206 | 66 | 38 | 22 | 14 | 13 | 1 | 3 | - | - | 2 | 365 | 3756 |
| Varsinais-Suomen | 259 | 145 | 308 | 245 | 296 | 501 | 343 | 151 | 48 | 40 | 43 | 2379 | 13023 |
| Finska Hushållningss. | 320 | 24 | 20 | 12 | 9 | 8 | 7 | - | - | - | 2 | 402 | 2267 |
| Satakunnan | 409 | 142 | 193 | 139 | 142 | 187 | 91 | 53 | 5 | 3 | 5 | 1369 | 14494 |
| Pirkanmaan | 569 | 82 | 55 | 16 | 21 | 27 | 14 | 7 | - | - | 3 | 794 | 9369 |
| Hämeen | 463 | 124 | 120 | 65 | 88 | 123 | 77 | 39 | 14 | 7 | 4 | 1124 | 8625 |
| Itä-Hämeen | 599 | 54 | 21 | 10 | 7 | 13 | 3 | 2 | 2 | 1 | 1 | 713 | 5191 |
| Kymenlaakson | 571 | 67 | 40 | 14 | 15 | 14 | 9 | 3 | - | - | 1 | 734 | 5710 |
| Etelä-Karjalan | 763 | 69 | 36 | 18 | 18 | 11 | 9 | 7 | 1 | 1 | - | 933 | 6038 |
| Mikkelin läänin | 1485 | 108 | 44 | 12 | 11 | 17 | 11 | 4 | 1 | 2 | - | 1695 | 11274 |
| Kuopion läänin | 837 | 54 | 32 | 14 | 13 | 22 | 6 | 6 | 2 | 2 | - | 988 | 14800 |
| Pohjois-Karjalan | 689 | 39 | 25 | 8 | 9 | 14 | 6 | 7 | 1 | 1 | - | 799 | 12056 |
| Keski-Suomen | 665 | 53 | 37 | 17 | 13 | 31 | 6 | 8 | 3 | 1 | - | 834 | 11329 |
| Etelä-Pohjanmaan | 383 | 108 | 152 | 74 | 104 | 154 | 89 | 42 | 7 | 3 | 1 | 1117 | 21037 |
| Osterbottens svenska | 130 | 15 | 18 | 17 | 55 | 185 | 193 | 98 | 19 | 2 | 4 | 736 | 8949 |
| Keski-Pohjanmaan | 69 | 3 | 7 | 2 | 2 | 3 | 3 | 1 | 3 | - | - | 93 | 5204 |
| Oulun | 182 | 19 | 10 | 9 | 10 | 17 | 15 | 3 | 2 | - | - | 267 | 18380 |
| Kainuun | 82 | 10 | 5 | 1 | 1 | 6 | 5 | 3 | 3 | 1 | - | 117 | 7040 |
| Lapin läänin | 40 | 3 | 1 | - | - | 1 | - | 1 | - | - | 1 | 47 | 10673 |
| Yhteensä - Sammanlagt | 9119 | 1293 | 1239 | 739 | 862 | 1367 | 909 | 447 | 113 | 66 | 68 | 16222 | 195909¹⁾ |
| <i>Total</i> | | | | | | | | | | | | | |

Lähde: Maatilatalouden tilastot: Maatilarekisteri 1986

Källa: Jordbruksstyrelsens statistik: Lantbruksregistret 1986

Source: Statistics of the National Board of Agriculture: Farm Register 1986

1) Sisältää 479 alle 1 pellohtaarin tilaa - Inkl. 479 lägenheter med mindre än 1 ha åker - Incl. 479 farms with less than 1 ha arable land

2.2.14. Kanojen lukumäärä kanalakokoluokittain ja alueittain 31.12.1986
 Antal höns områdesvis efter besättningsstorlek 31.12.1986
 Number of hens by size of flock by Agricultural Advisory Centre on 31.12.1986

| Maatalouskeskus Lantbrukscentral Agricultural Advisory Centre | Kanoja, 6 kk ja yli - Höns, 6 mån. och över - Hens, 6 months and over | | | | | | | | | | | Yhteensä Samman- lagt Total |
|--|---|--------------|---------------|---------------|---------------|---------------|----------------|----------------|---------------|---------------|---------------|--------------------------------------|
| | 1- 49 | 50- 99 | 100- 199 | 200- 299 | 300- 499 | 500- 999 | 1000- 1999 | 2000- 2999 | 3000- 3999 | 4000- 4999 | 5000- | |
| Uudenmaan | 7097 | 6976 | 9247 | 9773 | 12301 | 15372 | 26000 | 20833 | 7150 | 9120 | 16500 | 140369 |
| Nylands svenska | 4129 | 4124 | 4936 | 5015 | 4817 | 9419 | 1350 | 6670 | - | - | 12500 | 52960 |
| Varsinais-Suomen | 4887 | 10159 | 40470 | 54528 | 108840 | 374825 | 441404 | 360679 | 161388 | 175552 | 319872 | 2052604 |
| Finska Hushållningss. | 4700 | 1555 | 2785 | 2630 | 3610 | 5420 | 8863 | - | - | - | 12200 | 41763 |
| Satakunnan | 6780 | 9993 | 25016 | 31226 | 51651 | 136195 | 118620 | 124566 | 16920 | 13300 | 37800 | 572067 |
| Pirkanmaan | 8585 | 5262 | 7148 | 3580 | 8029 | 20366 | 16760 | 15000 | - | - | 21420 | 106150 |
| Hämeen | 8412 | 8092 | 15405 | 14418 | 32977 | 91705 | 101587 | 95727 | - | 30780 | 23968 | 4677488 |
| Itä-Hämeen | 8224 | 3240 | 2385 | 2220 | 2585 | 10021 | 4100 | 4300 | 6360 | 4500 | 7300 | 55235 |
| Kymenlaakson | 8401 | 4230 | 5146 | 3115 | 3980 | 9548 | 12504 | 7200 | - | - | 5445 | 60579 |
| Etelä-Karjalan | 10474 | 4594 | 4514 | 3810 | 6878 | 8470 | 11275 | 16787 | - | 4000 | - | 74642 |
| Mikkelin läänin | 17701 | 6760 | 5222 | 2570 | 3984 | 13076 | 14971 | 9400 | 3850 | 8500 | - | 86034 |
| Kuopion läänin | 9695 | 3716 | 4087 | 3150 | 4982 | 15833 | 8398 | 13580 | 7400 | 8822 | - | 79663 |
| Pohjois-Karjalan | 7518 | 2492 | 2900 | 1863 | 3488 | 10560 | 7600 | 16810 | 3837 | 4000 | - | 61068 |
| Keski-Suomen | 8560 | 3610 | 4413 | 3922 | 4914 | 23850 | 8100 | 18586 | 9846 | 4000 | - | 89801 |
| Etelä-Pohjanmaan | 5949 | 7186 | 19074 | 16356 | 38651 | 113639 | 109824 | 97630 | 23000 | 12000 | 5500 | 4488099 |
| Österbottens svenska | 1656 | 995 | 2170 | 3865 | 20699 | 143246 | 244603 | 229221 | 60350 | 8000 | 21982 | 736787 |
| Keski-Pohjanmaan | 875 | 175 | 904 | 422 | 800 | 2280 | 3650 | 2450 | 9800 | - | - | 21356 |
| Oulun | 2061 | 1262 | 1280 | 1955 | 3680 | 11604 | 19666 | 7880 | 7098 | - | - | 56486 |
| Kainuun | 750 | 695 | 587 | 200 | 450 | 3986 | 7360 | 6650 | 11000 | 4400 | - | 36078 |
| Lapin läänin | 285 | 154 | 110 | - | - | 950 | - | 2888 | - | - | 5000 | 9387 |
| Yhteensä - Sammanlagt | 126739 | 85270 | 157799 | 164618 | 318326 | 424749 | 1166635 | 1056857 | 376516 | 286974 | 489487 | 5249586 |

Lähde: Maatilahallituksen tilastot: Maatilarekisteri 1986
 Källa: Jordbruksstyrelsens statistik: Lantbruksregistret 1986
 Source: Statistics of the National Board of Agriculture: Farm Register 1986

2.2.15. Kanatilojen jakauma kanalakoon mukaan vuonna 1986 sekä kanalakokoluokissa tapahtuneet siirtymät vuosina 1983 - 1986
 Fördelningen av hönshållningslägenheter efter besättningsstorlek år 1986 samt skeddå förskjutningar i besättningsstorleksgrup-
 perna åren 1983 - 1986
 Distribution of farms with hens by flock size in 1986 and changes in size groups 1983 - 1986

| Kanalakoko, kanoja 1983, kpl Besättningsstorlek, höns 1983, st Flock size, hens 1983, no | Kanalakoko, kanoja 1986, kpl Besättningsstorlek, höns 1986, st Flock size, hens 1986, no | | | | | | | | | | Yhteensä Sammanlagt Total |
|---|--|----------------|---------------|---------------|---------------|---------------|---------------|---------------|--------------|------------------|---------------------------------|
| | 0 | 1- 299 | 300 499 | 500 999 | 1000 1999 | 2000- 2999 | 3000- 4999 | 5000- 9999 | 10000- | | |
| 0 | - | 3340 (88.8) | 83 (2.2) | 148 (4.0) | 102 (2.7) | 57 (1.5) | 24 (0.7) | 5 (0.1) | 1 (0.0) | 3760 (100.0) | |
| 1 - 299 | 7585 (45.9) | 8755 (53.0) | 125 (0.8) | 34 (0.2) | 12 (0.1) | 2 (0.0) | - | - | - | 16513 (100.0) | |
| 300 - 499 | 478 (35.4) | 224 (16.6) | 513 (38.0) | 120 (8.9) | 14 (1.0) | - | 1 (0.1) | - | - | 1350 (100.0) | |
| 500 - 999 | 428 (25.6) | 62 (3.7) | 133 (7.9) | 901 (53.8) | 130 (7.8) | 16 (0.9) | 3 (0.2) | 2 (0.1) | - | 1675 (100.0) | |
| 1000 - 1999 | 189 (19.1) | 7 (0.7) | 7 (0.7) | 160 (16.2) | 562 (56.8) | 60 (6.0) | 4 (0.4) | 1 (0.1) | - | 990 (100.0) | |
| 2000 - 2999 | 52 (12.1) | 1 (0.2) | - | 3 (0.7) | 77 (18.0) | 281 (65.5) | 14 (3.3) | 1 (0.2) | - | 429 (100.0) | |
| 3000 - 4999 | 38 (19.3) | 1 (0.5) | 1 (0.5) | 1 (0.5) | 10 (5.1) | 29 (14.7) | 115 (58.4) | 2 (1.0) | - | 197 (100.0) | |
| 5000 - 9999 | 21 (23.6) | - | - | - | - | 2 (2.3) | 17 (19.1) | 48 (53.9) | 1 (1.1) | 89 (100.0) | |
| 10000 - | 4 (28.6) | - | - | - | 2 (14.3) | - | 1 (7.0) | 3 (21.5) | 4 (28.6) | 14 (100.0) | |
| Yhteensä, 1986 | 8795 | 12390 | 862 | 1367 | 909 | 447 | 179 | 62 | 6 | 25017 | |
| Sammanlagt, 1986 | (35.2) | (49.5) | (3.4) | (5.5) | (3.6) | (1.8) | (0.7) | (0.3) | (0.0) | (100.0) | |

Lähde: Maatilahallituksen tilastot: Maatilarekisteri 1983, 1986

Källa: Jordbruksstyrelsens statistik: Lantbruksregistret 1983, 1986

Source: Statistics of the National Board of Agriculture: Farm Register 1983, 1986

Huom. Taulussa on allekirjattu ne tilaluvut, jotka ovat pysyneet samassa kanalakokoluokassa - I tabellen har understräckt antalet av de lantbrukslägenheter som har stannat i samma besättningsstorleksgrupp - The underlined numbers in this table refer to farms which have remained in the same size group

2.2.16. Lampaiden ja hevosten lukumäärä alueittain 1.6.1987 sekä koko-maassa vuosina 1980 - 1987

Antal får och hästar områdesvis 1.6.1987 samt i hela landet åren 1980 - 1987

Number of sheep and horses by Agricultural Advisory Centre on 1.6.1987 and in the whole country, 1980 - 1987

| Maatalouskeskus Lantbrukscentral Agricultural Advisory Centre | Lampaita, 1000 kpl Får, 1000 st Sheep, thousands | | | Hevosia ¹⁾ , 1000 kpl Hästar ¹⁾ , 1000 st Horses ¹⁾ , thousands | | |
|--|---|---|---------------------------------|--|--|---------------------------------|
| | 6 kk ja yli 6 mån. och över 6 months and over | Karitsoita, alle 6 kk Lamm, under 6 mån. Lambs, under 6 months | Yhteensä Sammanlagt Total | 1 vuoden ja yli 1 år och äldre 1 year and over | Varsoja, alle 1 vuoden Fölar, under 1 år Foals, under 1 year | Yhteensä Sammanlagt Total |
| Uudenmaan | 1.7 | 2.7 | 4.4 | 0.9 | 0.3 | 1.2 |
| Nylands svenska | 2.0 | 1.4 | 3.4 | 0.4 | 0.0 | 0.4 |
| Varsinais-Suomen | 2.9 | 5.2 | 8.1 | 0.5 | 0.1 | 0.6 |
| Finska Hushållningss. | 2.1 | 2.1 | 4.2 | 0.1 | 0.0 | 0.1 |
| Satakunnan | 2.8 | 2.9 | 5.7 | 1.0 | 0.1 | 1.1 |
| Pirkanmaan | 2.8 | 3.7 | 6.5 | 0.9 | 0.1 | 1.0 |
| Hämeen | 1.9 | 3.3 | 5.2 | 0.8 | 0.1 | 0.9 |
| Itä-Hämeen | 2.9 | 2.2 | 5.1 | 0.5 | 0.1 | 0.6 |
| Kymenlaakson | 1.9 | 1.9 | 3.8 | 0.6 | 0.1 | 0.7 |
| Etelä-Karjalan | 1.7 | 1.9 | 3.6 | 0.4 | 0.1 | 0.5 |
| Mikkelin läänin | 4.3 | 3.5 | 7.8 | 1.3 | 0.2 | 1.5 |
| Kuopion läänin | 4.7 | 4.3 | 9.0 | 1.6 | 0.4 | 2.0 |
| Pohjois-Karjalan | 5.6 | 4.5 | 10.1 | 1.2 | 0.1 | 1.3 |
| Keski-Suomen | 3.4 | 3.6 | 7.0 | 1.1 | 0.1 | 1.2 |
| Etelä-Pohjanmaan | 4.4 | 4.0 | 8.4 | 1.7 | 0.2 | 1.9 |
| Österbottens svenska | 2.6 | 2.9 | 5.5 | 0.3 | 0.0 | 0.3 |
| Keski-Pohjanmaan | 1.0 | 0.8 | 1.8 | 0.4 | 0.1 | 0.5 |
| Oulun | 4.3 | 4.2 | 8.5 | 0.7 | 0.3 | 1.0 |
| Kainuun | 3.3 | 4.4 | 7.7 | 0.2 | 0.0 | 0.2 |
| Lapin läänin | 5.5 | 4.9 | 10.4 | 0.4 | 0.1 | 0.5 |
| Koko maa - Hela landet <i>Whole country</i> | | | | | | |
| 1980 | 49.8 | 56.1 | 105.5 | 20.6 | 1.8 | 22.4 |
| 1981 | 45.3 | 57.9 | 103.2 | 18.1 | 1.9 | 20.0 |
| 1982 | 46.4 | 57.4 | 103.8 | 18.6 | 1.7 | 20.3 |
| 1983 | 50.2 | 53.8 | 104.0 | 18.0 | 1.9 | 19.9 |
| 1984 | 54.4 | 55.3 | 109.7 | 17.1 | 2.1 | 19.2 |
| 1985 | 52.7 | 59.0 | 111.7 | 15.5 | 1.7 | 17.2 |
| 1986 | 53.4 | 62.7 | 116.1 | 14.4 | 2.1 | 16.5 |
| 1987 | 61.8 | 64.4 | 126.2 | 15.0 | 2.5 | 17.5 |

Lähde: Maatilahallituksen tilastot: Otantatiedustelut 15.6. vuosina 1980 - 1983 ja 1.6. vuosina 1984 - 1987

Källa: Jordbruksstyrelsens statistik: Stickprovfrågningar 15.6. åren 1980 - 1983 och 1.6. åren 1984 - 1987

Source: Statistics of the National Board of Agriculture: Sample surveys 15.6. in 1980 - 1983 and 1.6. in 1984 - 1987

¹⁾ Ei sisällä lämminverihevosiä - Eksklusive varmblodhästar - Excluding thoughtbred horses

2.2.17. Kotieläintuotantoon erikoistuminen koko maassa vuosina 1977, 1980, 1983 ja 1986
(tilojen lukumäärä)
Specialiseringen av animalieproduktionen i hela landet åren 1977, 1980, 1983 och 1986
(lägenheternas antal)
Specialization of animal production in the whole country in 1977, 1980, 1983 and 1986 (number of farms)

| Tilalla olevat kotieläimet Husdjur på lägenheten <i>Livestock on farm</i> | 1977 | 1980 | 1983 | 1986 |
|---|---------------|---------------|---------------|---------------|
| Vain - Endast - Only: | | | | |
| Lypsylehmiä - Mjölkkor - <i>Dairy cows</i> | 41547 | 36491 | 30953 | 26595 |
| Sikoja - Svin - Pigs | 5568 | 6341 | 6152 | 5998 |
| Kanoja - Höns - Hens | 6880 | 5894 | 6176 | 5204 |
| Muita - Övriga - Other | 11065 | 14024 | 14969 | 15643 |
| Lypsylehmiä ja sikoja - Mjölkkor och svin - <i>Dairy cows and pigs</i> | 2966 | 1767 | 1128 | 884 |
| Lypsylehmiä ja kanoja - Mjölkkor och höns - <i>Dairy cows and hens</i> | 8253 | 5655 | 4641 | 3259 |
| Lypsylehmiä ja muita - Mjölkkor och övriga - <i>Dairy cows and other</i> | 38099 | 33113 | 29956 | 25497 |
| Sikoja ja kanoja - Svin och höns - <i>Pigs and hens</i> | 1213 | 1090 | 1145 | 991 |
| Sikoja ja muita - Svin och övriga - <i>Pigs and other</i> | 915 | 903 | 876 | 788 |
| Kanoja ja muita - Höns och övriga - <i>Hens and other</i> | 2336 | 2186 | 2317 | 2004 |
| Lypsylehmiä, sikoja ja kanoja - Mjölkkor, svin och höns - <i>Dairy cows, pigs and hens</i> | 946 | 348 | 370 | 249 |
| Lypsylehmiä, sikoja ja muita - Mjölkkor, svin och övriga - <i>Dairy cows, pigs and other</i> | - | - | 1581 | 1162 |
| Lypsylehmiä, kanoja ja muita - Mjölkkor, höns och övriga - <i>Dairy cows, hens and other</i> | 9538 | 6521 | 5560 | 4017 |
| Sikoja, kanoja ja muita - Svin, höns och övriga - <i>Pigs, hens and other</i> | 319 | 325 | 312 | 308 |
| Lypsylehmiä, sikoja, kanoja ja muita - Mjölkkor, svin, höns och övriga - <i>Dairy cows, pigs, hens and other</i> | 4753 | 2915 | 637 | 495 |
| Yhteensä - Sammanlagt - Total | | | | |
| Tiloja, joilla kotieläimiä - Lägenheter med husdjur - <i>Farms with livestock</i> | 134398 | 117773 | 106773 | 93094 |
| Muita tiloja - Övriga lägen- heter - <i>Other farms</i> | 103281 | 106948 | 101948 | 102815 |
| Tiloja yhteensä - Lägenheter sammanlagt - Farms total | 237679 | 224721 | 208721 | 195909 |

Lähde: Maatilahallituksen tilastot: Maatilarekisteri 1977, 1980, 1983 ja 1986

Källa: Jordbruksstyrelsens statistik: Lantbruksregistret 1977, 1980, 1983 och 1986

Source: Statistics of the National Board of Agriculture: Farm Register 1977, 1980, 1983 and 1986

2.2.18. Tärkeimpien maatalouskoneiden myynti ja myynnin kotimaisuusaste vuosina 1975, 1980 ja 1983 - 1987

Försäljning av de viktigaste lantbruksmaskinerna och andel av inhemska maskiner i försäljningen åren 1975, 1980 och 1983 - 1987

Sale of the most important agricultural machines and share of domestic products in sales in 1975, 1980 and 1983 - 1987

| Koneryhmä - Maskingrupp - <i>Machine group</i> | Myyty, kpl - Sälld, st - <i>Sold, no</i> | | | | | | |
|---|--|-----------|-----------|-----------|-----------|-----------|-----------|
| | 1975 | 1980 | 1983 | 1984 | 1985 | 1986 | 1987 |
| Traktorit - Traktorer - <i>Tractors</i> | 9735 | 11548 | 9950 | 10083 | 9268 | 7248 | 7095 |
| Leikkuupuumurit - Skördetsröskor <i>Combine harvesters</i> | 3375 | 1913 | 1413 | 1538 | 1567 | 1314 | 852 |
| Aurat - Plogar - <i>Ploughs</i> | 9005 | 5186 | 6751 | 7223 | 6067 | 3867 | 3238 |
| Äkeet - Harvar - <i>Harrows</i> | | | | | | | |
| S-piikki - S-pinne - <i>S-tine</i> | 6820 | 5925 | 6698 | 6239 | 6128 | 4861 | 3667 |
| Pyöriväteräiset - Spadrull - <i>Rotary</i> | 5215 | 2409 | 2474 | 2282 | 1877 | 1533 | 1176 |
| Monitoimiperävaunut - Universalsläpvnagnar - <i>Multipurpose trailers</i> | 2485 | 2212 | 2285 | 2505 | 2232 | 1732 | 1104 |
| Tavalliset perävaunut - Vanliga släpvnagnar - <i>General trailers</i> | 6920 | 7763 | 7322 | 8017 | 7260 | 4985 | 3823 |
| Kylvölannoittimet - Kombisåmaskiner - <i>Combined drills</i> | 3265 | 2962 | 3966 | 4172 | 4260 | 3925 | 2871 |
| Kela-, lieriöniitto- ja tarkkuussillpurit - Slag-, sylinder slotter och exakthackar - <i>Flail, drum mover and metered-chop forage</i> <i>harvesters</i> | 4627 | 4233 | 3425 | 3166 | 2982 | 2886 | 2158 |
| Paalaimet - Balmaskiner - <i>Conventional balers</i> | 1526 | 1659 | 1909 | 1552 | 1785 | 1368 | 1163 |
| Lannoitteenlevittimet - Konstgödselspridare - <i>Fertilizer spreaders</i> | 6340 | 4692 | 5247 | 5437 | 3904 | 2873 | 2443 |
| Etukuormaimet - Frontlastare - <i>Fron end</i> <i>loaders</i> | 1550 | 1562 | 1515 | 1524 | 1043 | 1268 | 1164 |
| Maansiirtolevyt - Schaktblad - <i>Reardozer</i> <i>blades</i> | 3845 | 4952 | 5866 | 5112 | 3085 | 3885 | 2008 |
| Kasvinsuojeluruiskut - Växtskyddsprutor - <i>Field sprayers</i> | 3820 | 3043 | 2469 | 2413 | 2463 | 2198 | 2050 |
| Niittokoneet - Slättermaskiner - <i>Mowers</i> | 5640 | 3584 | 4662 | 5652 | 4462 | 3122 | 2974 |
| Lämminilmakuivurit - Varmluftsockar <i>Varm air grain driers</i> | 1240 | 1205 | 933 | 920 | 1042 | 1015 | 1023 |
| Lypsykoneet - Mjölkningsmaskiner - <i>Milking machines</i> | | | | | | | |
| Sankolypsykoneet - Spannmjölknings- maskiner - <i>Bucket milking machines</i> | 1795 | 1931 | 1155 | 956 | 755 | 576 | 357 |
| Putkilypsykoneet - Rörmjölkningsmas- kiner - <i>Pipeline milking machines</i> | 1400 | 2297 | 1500 | 1274 | 1096 | 980 | 722 |
| Tiläsäiliöt - Gårdstankar - <i>Milk cooling tanks</i> | 4285 | 2294 | 1346 | 1040 | 796 | 510 | 392 |
| Lannanpoistolaitteet - Utgödslingsanordningar - <i>Manure removers</i> | 1025 | 1846 | 1452 | 1845 | 1309 | 1194 | 1002 |
| Maatalouskoneiden myynnin kotimaisuusaste, % | | | | | | | |
| Andel av inhemska maskiner i försäljningen, % | 39 | 44 | 42 | 44 | 47 | 44 | 48 |
| <i>% of domestic products in total number sold</i> | | | | | | | |

Lähde: Valtion maatalousteknologian tutkimuslaitoksen tilastot

Källa: Statistik uppgjord av Statens forskningsanstalt för lantbruksmaskiner

Source: Statistics of the State Research Institute of Engineering in Agriculture and Forestry

2.2.19. Rehuseosten valmistus ja väkirehujen tuonti vuosina 1975 ja 1980 - 1987
Produktion av foderblandningar och import av kraftfoder åren 1975 och 1980 - 1987
Manufacture of feed mixtures and import of concentrated feed in 1975 and 1980 - 1987

| Vuosi År Year | Rehuseosten valmistus, 1000 kg Produktion av foderblandningar, 1000 kg <i>Manufacture of feed mixtures, 1000 kg</i> | | | | | | | Muut Övriga <i>Others</i> | Yhteensä Sammanlagt <i>Total</i> |
|---------------------|---|---|---|--|---|--|--|---------------------------------|--|
| | Nautakarjan rehu- seokset Foder- blandningar för nötkreatur - Feed mixtures for cattle | Vasikan rehu- seokset Foder- blandningar för kalvar Feed mixtures for calves | Sian- rehu- seokset Foder- blandningar för svin Feed mixtures for svin | Kanan- rehu- seokset Foder- blandningar för höns Feed mixtures for hens | Kivennäis- rehu- seokset Mineral- foder- blandningar Mineral feed mixtures | Rehun lisäaineval- misteet ²⁾ Foder- tillsats- ämnepre- parater ²⁾ Feed additive preparations ²⁾ | Turkis- eläinten rehu- seokset Foder- bland- ningar för pälsdjur Feed mixtures for fur animals | | |
| 1975 | 237499 | 53090 | 230015 | 198333 | 36087 | 4680 | 22735 | 13926 | 796365 |
| 1980 | 528146 | 98826 | 455462 | 219616 | 42311 | 13575 | 52940 | 24712 | 1435588 |
| 1981 | 550207 | 105181 | 503712 | 233129 | 37459 | 10978 | 57934 | 26108 | 1524708 |
| 1982 | 561162 | 100630 | 538393 | 254742 | 37626 | 10562 | 68866 | 31498 | 1603479 |
| 1983 | 377291 | 77507 | 446060 | 254962 | 37835 | 9339 | 66765 | 36255 | 1306014 |
| 1984 | 289636 | 65147 | 422207 | 249989 | 37751 | 9319 | 70129 | 37655 | 1181833 |
| 1985 | 269476 | 62394 | 399901 | 235838 | 41180 | 51220 | 84191 | 42041 | 1186241 |
| 1986 | 335325 | 75082 | 410720 | 216720 | 43079 | 46640 | 82103 | 43860 | 1253529 |
| 1987 | 406806 | 76444 | 427607 | 231057 | 42504 | 46651 | 78650 | 54943 | 1364662 |

| Vuosi År Year | Väkirehujen tuonti, milj. kg - Import av kraftfoder, milj. kg - <i>Import of concentrated feed, mill. kg</i> | | | | | |
|---------------------|---|------------------------------------|--|---|---|---|
| | Öljyväkirehua Oljekraftfoder <i>Oil concentrates</i> | Valmiina Färdig <i>Ready</i> | Siemenistä Av frön <i>From seeds</i> | Vehnästä lesettä ja rehu- jauhoja Av vete kli och fodermjöl <i>Of wheat bran and feed meal</i> | Rehume- lassia ym. Foder- melass m.m. <i>Feed molasses</i> | Animaalista ym. ²⁾ Animalisk m.m. ²⁾ <i>Feeds of animal base²⁾</i> |
| 1975 | 30.1 | 86.9 | | 2.9 | 21.4 | 37.1 |
| 1980 | - | 92.1 | | 47.4 | 6.7 | 80.7 |
| 1981 | - | 78.5 | | 64.1 | 15.7 | 77.8 |
| 1982 | - | 97.6 | | 70.5 | 6.0 | 83.8 |
| 1983 | - | 101.5 | | 36.1 | 5.0 | 80.8 |
| 1984 | - | 59.1 | | 25.6 | - | 73.0 |
| 1985 | - | 101.5 | | 13.9 | - | 81.8 |
| 1986 | - | 116.2 | | 2.5 | - | 61.4 |
| 1987 | - | 122.5 | | 5.2 | - | 70.4 |

Lähteet: Pellervo-Seuran Markkinatutkimuslaitoksen tilastot ja Valtion maatalouskemian laitoksen tilastot
 Källor: Statistiker uppjordra av Pellervo-Sällskapetets Marknadsforskningsinstitut och Statens lantbrukskemiska anstalt
 Sources: Statistics of the Market Research Institute of Pellervo Society and Statistics of the State Institute of Agricultural Chemistry

- ¹⁾ V:sta 1980 lähtien rehun lisäainevalmisteet, jotka sisältävät mm. vitamiini- ja rautavalmisteet, propyleeniglykolivalmisteet ja vuodesta 1985 lähtien rehun säilöntäaineet - Fr.o.m år 1980 fodertillsatsämnepreparater, vilket innebär bl.a. vitaminpreparater, järnpreparater till grisar, propylenglykolpreparater och fr.o.m. år 1985 foderkonserveringsmedel
 Since year 1980 feed additive preparations, which include for instance vitamin preparations, iron preparations for pigs, propylenglycol preparations for pigs, propylenglycol preparations and since year 1985 feed preservatives
- ²⁾ Luvuista vähennetty turkiseläinten rehun osuus - Från siffrorna har avdragits andel av pälsdjurens foder -
 Feed for fur animals has been subtracted

**2.2.20. Maatiloille myytyjen kasviravinteiden määrä¹⁾ vuosina 1976/77 - 1986/87 (1000 kg)
Mängden¹⁾ växtnäring i till lantbrukslägenheterna försålda konstgödselmedel under
åren 1976/77 - 1986/87 (1000 kg)
Sales¹⁾ of fertilizers to farms, 1976/77 - 1986/87 (1000 kg)**

| Lannoitusvuosi Gödslingsår Fertilizer year ²⁾ | Typpi Kväve Nitrogen | Fosfori Fosfor Phosphorus | Kali Kalium Potassium | Pääravinteet yhteensä Huvudnäringssämnen sammanlagt Main plant nutrients total | Boori Bor Boron | Kupari Koppar Copper |
|---|----------------------------|---------------------------------|-----------------------------|---|-----------------------|----------------------------|
| 1976/77 | 152639 | 58344 | 95884 | 306867 | 473.4 | 599.3 |
| 1977/78 | 159779 | 59738 | 100172 | 319689 | 506.8 | 548.6 |
| 1978/79 | 177970 | 64411 | 109713 | 352094 | 561.3 | 529.0 |
| 1979/80 | 189098 | 63515 | 113880 | 366493 | 775.3 | 567.3 |
| 1980/81 | 188457 | 63687 | 112867 | 365012 | 758.2 | 533.2 |
| 1981/82 | 177234 | 60359 | 107026 | 344619 | 720.7 | 586.0 |
| 1982/83 | 206665 | 67620 | 121736 | 396021 | 798.9 | 644.1 |
| 1983/84 | 202814 | 68868 | 124649 | 396331 | 847.3 | 660.4 |
| 1984/85 | 196242 | 68030 | 124616 | 388889 | 769.1 | 692.5 |
| 1985/86 | 194304 | 65358 | 120017 | 379679 | 687.1 | 656.7 |
| 1986/87 | 204140 | 67314 | 122239 | 393693 | 523.9 | 594.6 |

Lähde: Kemira Oy:n tilastot
Källa: Kemira Ab:s statistik
Source: Statistics of Kemira Oy

¹⁾ Ei sisällä metsälannoitteina myytyjä lannoitteita - Exklusive försålda skogsgödselmedel - Excluding forestfertilizers

²⁾ Lannoitusvuosi: heinä - kesäkuu - Ett gödslingsår: juli - juni - Fertilizer year: July - June

**2.2.21. Väkilannoitteissa myytyjen kasviravinteiden määrä viljeltyä peltohehtaaria kohden¹⁾ vuosina 1976/77 - 1986/87 (kg/ha, g/ha)
Mängden växtnäring i försålda konstgödselmedel per odlad åkerhektar¹⁾ under åren
1976/77 - 1986/87 (kg/ha, g/ha)
Quantity of plant nutrients sold in fertilizers per hectare of cultivated land¹⁾, 1976/77 - 1986/87
(kg/ha, g/ha)**

| Lannoitusvuosi Gödslingsår Fertilizer year ²⁾ | Typpi Kväve Nitrogen | Fosfori Fosfor Phosphorus | Kali Kalium Potassium | Pääravinteet yhteensä Huvudnäringssämnen sammanlagt Main plant nutrients total | Boori Bor Boron | Kupari Koppar Copper |
|---|----------------------------|---------------------------------|-----------------------------|---|-----------------------|----------------------------|
| | kg/ha | | | | g/ha | |
| 1976/77 | 65.4 | 25.0 | 41.1 | 131.5 | 196 | 248 |
| 1977/78 | 69.1 | 25.8 | 43.3 | 138.2 | 217 | 235 |
| 1978/79 | 76.9 | 27.8 | 47.4 | 152.1 | 243 | 229 |
| 1979/80 | 83.3 | 28.0 | 50.2 | 161.5 | 335 | 245 |
| 1980/81 | 82.4 | 27.8 | 49.3 | 159.5 | 331 | 233 |
| 1981/82 | 78.7 | 26.8 | 47.5 | 153.0 | 320 | 256 |
| 1982/83 | 91.4 | 29.9 | 53.8 | 175.1 | 353 | 285 |
| 1983/84 | 90.7 | 30.9 | 55.9 | 177.7 | 380 | 296 |
| 1984/85 | 88.9 | 30.8 | 56.5 | 176.2 | 349 | 314 |
| 1985/86 | 90.0 | 30.2 | 55.5 | 175.7 | 318 | 304 |
| 1986/87 | 94.4 | 31.0 | 56.5 | 181.9 | 242 | 275 |

Lähde: Kemira Oy:n tilastot
Källa: Kemira Ab:s statistik
Source: Statistics of Kemira Oy

¹⁾ Lannoitusvuosi: heinä - kesäkuu - Ett gödslingsår: juli - juni - Fertilizer year: July - June

2.2.22. Maanparannuskalkin myynti koko maassa vuosina 1976/77 - 1986/87
Försäljning av jordförbättringskalk i hela landet åren 1976/77 - 1986/87
Sale of lime for soil improvement in the whole country, 1976/77 - 1986/87

| Lannoitusvuosi ¹⁾ Gödslingsår ¹⁾ Fertilizer year ¹⁾ | K-tuotteet ²⁾ K-produkter ²⁾ K-products ²⁾ (kg/ha) | CaO ³⁾ CaO ³⁾ CaO ³⁾ (kg/ha) | Myynti yhteensä (milj. kg) - Försäljning sammanlagt (milj. kg) - Total sale (mill. kg) |
|--|---|---|--|
| 1976/77 | 258.5 | 129.3 | 603.6 |
| 1977/78 | 261.5 | 130.8 | 604.5 |
| 1978/79 | 318.0 | 159.0 | 735.8 |
| 1979/80 | 351.5 | 175.7 | 797.7 |
| 1980/81 | 281.9 | 141.0 | 644.9 |
| 1981/82 | 203.8 | 101.9 | 458.7 |
| 1982/83 | 535.7 | 267.9 | 1211.7 |
| 1983/84 | 521.7 | 260.9 | 1163.2 |
| 1984/85 | 596.9 | 298.5 | 1317.2 |
| 1985/86 | 485.5 | 271.9 | 1097.8 |
| 1986/87 | 487.7 | 273.1 | 1112.4 |

Lähde: Kalkitusyhdistys
 Källa: Kalkningsföreningen
 Source: Lime Association

¹⁾ Lannoitusvuosi: heinä - kesäkuu - Ett gödslingsår: juli - juni - Fertilizer year: July - June

Tiedot saatavissa myös kalenterivuositain - Uppgifter fås också per kalenderår -
 Information available also by calendar years

²⁾ K -tuotteisiin luetaan: kalkkikivijauhe, magnesiumipitoinen kalkkikivijauhe ja dolomiittikalkki -
 I K -produkter inberäknas: kalkstensmjöl, magnesiumhaltigt kalkstensmjöl och dolomitkalk -
 K -products include powdered limestone, powdered limestone containing magnesium and dolomite lime

³⁾ Sisältää vuodesta 1986 kesantoalan - Fr.o.m. år 1986 inklusive trädesåker - Since year 1986 including fallowed land

2.2.23. Kasvinsuojeluaineiden myynti koko maassa vuosina 1975, 1980 ja 1984 - 1987 (1000 kg)
Försäljning av växtskyddsmedel i hela landet åren 1975, 1980 och 1984 - 1987 (1000 kg)
Sale of pesticides in the whole country in 1975, 1980 and 1984 - 1987 (1000 kg)

| Kasvinsuojeluaine Växtskyddsmedel Pesticide | 1975 | 1980 | 1984 | 1985 | 1986 | 1987 |
|--|--------|--------|--------|--------|--------|--------|
| Fungisidit - Fungicider - Fungicides | 346.5 | 391.3 | 433.2 | 446.9 | 537.7 | 513.5 |
| Maatalouden insektisidit yms. - Jordbrukets insekticider mm. - Agric. insecticides etc. | 288.0 | 491.5 | 403.3 | 356.9 | 349.4 | 301.4 |
| Maatalouden herbisidit - Jordbrukets herbicider - Agric. herbicides | 3397.9 | 3711.7 | 3130.6 | 3024.6 | 2925.9 | 3081.5 |
| Metsäpestisidit - Skogspesticider - Forest pesticides | 65.5 | 242.2 | 217.4 | 166.1 | 145.9 | 144.8 |
| Kasvusäätet - Växtreglerare - Growth regulators ³⁾ | 137.0 | 82.4 | 90.1 | 89.3 | 112.8 | 135.4 |

Niissä tehoainetta - I dessa verksam substans
 Content of active ingredients:

| | | | | | | |
|---|--------|--------|--------|--------|--------|--------|
| Fungisidit - Fungicider - Fungicides | 92.6 | 98.5 | 105.2 | 110.0 | 110.7 | 100.5 |
| Maatalouden insektisidit yms. - Jordbrukets insekticider mm. - Agric. insecticides etc. | 102.2 | 186.7 | 158.0 | 143.7 | 139.9 | 128.0 |
| Maatalouden herbisidit - Jordbrukets herbicider - Agric. herbicides | 1891.6 | 2099.1 | 1685.1 | 1566.2 | 1531.9 | 1598.8 |
| Metsäpestisidit - Skogspesticider - Forest pesticides | 6.0 | 112.9 | 107.2 | 78.7 | 69.2 | 67.7 |
| Kasvusäätet - Växtreglerare - Growth regulators | 90.0 | 59.8 | 65.8 | 64.9 | 81.0 | 91.9 |

Lähde: Maatalouden tutkimuskeskuksen tilastot
 Källa: Jordbrukets forskningscentralens statistik
 Source: Statistics of the Agricultural Research Centre

2.2.24. Energian kulutus maataloilla vuonna 1986
Förbrukningen av energi på lantbrukslägenheterna år 1986
Total consumption of energy on farms in 1986

| | Mittayksikkö Måttenhet Unit of measure | Tuotantotoiminta Produktionverksamhet Production | | Yksityistalous Privat hushåll Private household | | Kulutus kaikkiaan Förbrukning inalles Total consumption |
|--|---|---|---|---|--|---|
| | | Yhteensä Förbrukning sammanlagt Total consumption | Siitä kasvi- huoneet Därav växthus Of which greenhouses | Yhteensä Förbrukning sammanlagt Total consumption | Siitä asuin- rakennusten lämmitys Av vilket bostadsbyggnadernas uppvärmning Of which heating of dwellings | |
| Kevyt polttoöljy - Lätt brännolja - Light fuel oil | 1000 l | 441834 | 12511 | 107903 | 93534 | 549737 |
| Raskas polttoöljy - Tung brännolja - Heavy fuel oil | 1000 kg | 22029 | 19525 | 1090 | 976 | 23119 |
| Dieselöljy - Dieselolja - Diesel oil | 1000 l | 28685 | - | 19852 | - | 48537 |
| Moottoribensiini - Motorbensin - Motor petrol | 1000 l | 30921 | - | 81059 | - | 111980 |
| Moottoripetroli - Motorpetroleum - Motor petroleum | 1000 l | 345 | - | 760 | - | 1105 |
| Nestekaasu - Flytgas - Liquid gas | 1000 kg | 662 | 18 | 352 | 12 | 1014 |
| Valopetroli - Ljuspetroleum - Paraffin | 1000 l | 14 | - | 19 | 11 | 33 |
| Antrasiitti - Antracit - Anthracite ¹⁾ | 1000 kg | 1025 | 423 | 2051 | 1427 | 3076 |
| Polttopuu: - Brännved: - Fuelwood: | | | | | | |
| a) runkopuu (halot ja rangat) - stamved (ved och slånor) - stem wood | 1000 p-m ³ | 1145 | 6 | 2913 | 2297 | 4058 |
| b) hake - flis - chips | 1000 i-m ³ | 243 | 10 | 455 | 362 | 698 |
| c) muu puu (metsä- ja rak.jäte) - övrig ved (skogs- och byggnadsavfall) - other wood (forest and construction residues) | 1000 m ³ | 142 | 0 | 335 | 272 | 477 |
| Turve (pala- ja jyrsinturve, turve- puristest) - Torv (stycke- och prästov, torvbriketter) - Peat | 1000 m ³ | 102 | 20 | 131 | 115 | 233 |
| Olki - Halm - Straw | 1000 kg | 4156 | 61 | 3405 | 2979 | 7561 |
| Sähkö - Electricitet - Electricity | 1000 kwh | 1183311 | 10877 | 1020912 | 344749 | 2204223 |

Lähde: Maatilahallituksen tilastot: Otantatiedustelu 1986
 Källa: Jordbruksstyrelsens statistik: Stickprovsvfråging 1986
 Source: Statistics of the National Board of Agriculture: Sample Survey 1986

¹⁾ Mukaanluettuna kivihiili ja koksi - Inkl. stenkol och koks - Includes coal and coke.

3. MAATALOUSVÄESTÖ JA TYÖPANOS

Maatalousväestöä koskevat tilastot tauluissa 3.1. - 3.3. perustuvat Tilastokeskuksen toimeenpanemaan vuoden 1985 väestölaskentaan. Maatilatilastollisissa vuosikirjoissa 1983 ja 1986 on julkaistu maatalousväestön pääasiallista toimintaa, elinkeinoa ja koulutusta koskevaa tietoa, jotka ovat vuoden 1980 väestö- ja asuntolaskennan mukaisia. Vuoden 1985 väestölaskennan tulosteet ovat sisällöltään edellistä laskentaa jonkin verran suppeammat. Tilastoja on saatavissa koko maan lisäksi, kunnittain, lääneittäin ja seutukaava-alueittain

Tilastokeskuksen laatiman väestön sosioekonomisen aseman mukaisen ryhmittelyn pohjalta on taulussa 3.1. maatalousväestöön laskettu maataloustyönantajat ja maatalousyksinäisyrittäjät. Alle 15 vuotiaat, kotitaloustyötä tekevät ja yrittäjän avustavat perheenjäsenet saavat asuntokunnan viitehenkilön mukaisen sosioekonomisen aseman. Yli 75 vuotiaat ovat sosioekonomiselta asemaltaan eläkeläisiä.

Perheen muodostavat (taulu 3.2.) vain yhdessä asuvat, korkeintaan kahden sukupolven henkilöt. Lap-

settomat avoparit eivät kuulu Tilastokeskuksen luokituksessa perheisiin.

Taulu 3.3. kuvaa maatalouden työllistä työvoimaa. Avustava perheenjäsen on laskettu maatalousyrittäjäksi asuntokunnan viitehenkilön mukaan.

Taulussa 3.4. on maatiloilla työskentelevien henkilöiden lukumäärät ja tauluissa 3.5. - 3.8. työpanostiedot. Tiedot kerätään postikyselynä 16500 otantatilalta. Tiedustelulomake lähetetään runsaan 4000 tilan ryhmälle joka toinen viikko. Näin ollen jokaiselta otannassa olevalta maatilalta kysytään työpanostietoja kahdeksan viikon välein.

Koko kalenterivuoden aineistosta tulostetut tiedot julkaistaan Maataloustilastollisissa kuukausikatsauksissa. Julkaisematon osa työpanostilaston tulosteista on saatavissa maatilahallituksesta.

Maatalousyrittäjien eläkelaitos julkaisee tilastoa mm. maatalousyrittäjien tapaturmavakuutusjärjestelmästä. Taulukon 3.9. tiedot on kerätty MATA-tilastovuosikirjasta.

3. JORDBRUKSBEFOLKNING OCH ARBETSINSATS

Statistiken över lantbruksbefolkningen i tabellerna 3.1. - 3.3. baserar sig på Statistikcentralens folkräkning år 1985. I Lantbruksstatistiska årsböckerna 1983 och 1986 har publicerats uppgifter om lantbruksbefolkningens huvudsakliga sysselsättning, näringsgren och utbildning som har uppgjorts på basen av Statistikcentralens år 1980 utförda folk- och bostadsräkning. Uppgifterna från folkräkningen 1985 är inte lika omfattande som uppgifterna från den tidigare räkningen. Uppgifter kan fås förutom från hela landet även kommunvis, länsvis och regionplanevis.

På basen av Statistikcentralens klassificering av befolkningens sosioekonomisk ställning har i tabell 3.1. lantbruksarbetsgivarna och -ensamföretagarna räknats till lantbruksbefolkningen. Barn under 15 år jämte de som utfört hushållsarbete i hemmet samt företagarens medhjälpande familjemedlemmar räknas till samma socioekonomiska klass som bostadshushållets referensperson. Alla som har fyllt 75 år har pensionärens socioekonomiska ställning.

Endast personer som bor tillsammans och representerar högst två generationer utgör en familj (tabell 3.2.). Barnlösa sammanboende, ovigda par räknas inte som familjer enligt Statistikcentralens klassificering.

Tabell 3.3. beskriver lantbrukets sysselsatta arbetskraft. Medhjälpande familjemedlemmar har räknats till företagare efter samma sosioekonomiska ställning som bostadshushållets referensperson.

Ur tabell 3.4. framgår antalet personer, som arbetar på gårdsbruksenheter. Tabellerna 3.5. - 3.8. beskriver arbetskraftens användning på lantbrukslägenheten. Dessa uppgifter insamlas medelst postförfrågan från 16500 stickprovslägenheter. Förfrågningsblanketten skickas till drygt 4000 lägenheter varannan vecka. Arbetskraftsförfrågan utförs med åtta veckors intervaller på varje lägenhet som är med i undersökningen.

Materialet för hela kalenderåret publiceras i Jordbruksstatistisk månadsrapport. Den del av arbetsin-satsstatistiken som inte publiceras kan erhållas från jordbruksstyrelsen.

Lantbruksföretagarnas pensionanstalt publicerar statistik bl.a över lantbruksföretagarnas olycksfalls-försäkringsystem. Uppgifterna i tabell 3.9. har sam-lats från MATA.-statistikårsbok

3. FARM POPULATION AND LABOUR INPUT

*Figures of the farm population in Tables 3.1. - 3.3. have been drawn up on the basis of Population Census 1985 conducted by the Central Statistical Office. Statistics pertaining to the main activity, industry and education of the farm population have been published earlier in the **Yearbook of Farm Statistics** 1983 and 1986. Tables 3.1. - 3.3. are based on the Population Census 1985, which was more condensed than Census 1980. In addition to the national figures, data is also available by municipalities, provinces and regional planning areas.*

The Table 3.1. have been made in base of socialeconomic classification by the Central Statistical Office. The farm population consists of farm employers and farm entrepreneurs. The persons under 15 years of age, household workers and assisting family members will get the same socioeconomic status than reference persons of the household-dwelling units. Persons over 75 years of age have been counted as pensioners.

The farm family in table 3.2. consists of all persons, who lives together in the same household. The maximum is two generations. Couples in a common-law marriage without children are not regarded as families according to the Central Office of Statistics.

The figures in Table 3.3. describe the active farm labour. The assisting family members have been calculated as farm entrepreneur according to the reference persons of the household-dwelling units.

The numbers of persons working on farms are summarized in Tables 3.4. Tables 3.5. - 3.8. show the data of labour input. Information for these tables are collected in the form of a mailed questionnaire from the 16500 farms participating in the sample survey. The questionnaire is mailed to over 4000 farms every other week so that farms are obliged to fill out the questionnaire every eight week.

*The data gained from the material for the whole calendar year is published in the **Monthly Review of Agricultural Statistics**. The unpublished part of the statistical output on labour input is available from the National Board of Agriculture.*

*The Farmers Social Insurance Institution has published the data of farm accidents. The figures to the Table 3.9. have been collected from the **Yearbook of MATA -statistics***

3.1. Maatalousväestö sukupuolen ja iän mukaan vuonna 1985
Jordbruksbefolkningen efter kön och ålder år 1985
Farm population by sex and age in 1985

| Ikä Ålder Age | Miehet Män Males | Naiset Kvinnor Females | Yhteensä Inalles Total |
|---------------------------------------|------------------------|------------------------------|------------------------------|
| - 14 | 28089 | 29585 | 57674 |
| 15 - 19 | 2662 | 4349 | 7011 |
| 20 - 24 | 1891 | 4613 | 6504 |
| 25 - 29 | 4052 | 7276 | 11328 |
| 30 - 34 | 6029 | 9712 | 15741 |
| 35 - 39 | 8942 | 13216 | 22158 |
| 40 - 44 | 8160 | 11023 | 19183 |
| 45 - 49 | 9247 | 12196 | 21443 |
| 50 - 54 | 9522 | 14162 | 23684 |
| 55 - 59 | 8536 | 14065 | 22601 |
| 60 - 64 | 6243 | 9370 | 15613 |
| 65 - 75 | 2168 | 5327 | 7495 |
| Yhteensä Inalles Total | 95541 | 134894 | 230435 |

Lähde: Tilastokeskus: Väestölaskenta 1985
 Källa: Statistikcentralen: Folkräkning 1985
 Source: Central Statistical Office of Finland: Population Census 1985

3.2. Maatalousyrittäjäperheet lasten iän ja lukumäärän mukaan vuonna 1985
Lantbrukarfamiljerna efter barnets ålder och antal år 1985
Farm families by the ages and the numbers of children in 1985

| | Perheitä - Familjer - Families |
|---|-----------------------------------|
| Perheitä, joissa alle 18 v. lapsia Familjer med barn under 18 år <i>Families with children under 18 years old</i> | 41641 |
| Lapsia/perhe - Barn/familj - Children/family | |
| 1 | 16050 |
| 2 | 15604 |
| 3 | 7272 |
| 4+ | 2715 |
| Perheitä, joissa alle 7 v. lapsia Familjer med barn under 7 år <i>Families with children under 7 years old</i> | 18385 |
| Lapsia/perhe - Barn/familj - Children/family | |
| 1 | 11222 |
| 2 | 5817 |
| 3+ | 1346 |
| Perheitä yhteensä - Familjer inalles - Families total | 75894 |
| Henkilöitä perheessä - Personer i familj - <i>Persons in family</i> | 275259 |
| Lapsia alle 18 v. - Barn under 18 år - <i>Children under 18 years old</i> | 81878 |
| Lapsia alle 7 v. - Barn under 7 år - <i>Children under 7 years old</i> | 27261 |

Lähde: Tilastokeskus: Väestölaskenta 1985
 Källa: Statistikcentralen: Folkräkning 1985
 Source: Central Statistical Office of Finland: Population Census 1985

3.3. Työllisten maataloustyönantajien ja -yksinäisyrittäjien lukumäärä sukupuolen ja iän mukaan vuonna 1985
Sysselsatta lantbruksarbetsgivare och -ensamföretagare efter kön och ålder
år 1985
Farmers by sex and age in 1985

| Ikä Ålder Age | Miehet Män <i>Males</i> | Naiset Kvinnor <i>Females</i> | Yhteensä Inalles <i>Total</i> | |
|--|---|---|---|--------------|
| | 102140 (62.4 %) | 61617 (37.6 %) | 163757 | 100 % |
| 15 - 19 | 1807 | 289 | 2096 | 1.3 |
| 20 - 24 | 4457 | 1647 | 6104 | 3.7 |
| 25 - 29 | 7179 | 3684 | 10863 | 6.6 |
| 30 - 34 | 9650 | 5630 | 15280 | 9.3 |
| 35 - 39 | 13161 | 8523 | 21684 | 13.3 |
| 40 - 44 | 10980 | 7835 | 18824 | 11.5 |
| 45 - 49 | 12161 | 8861 | 21022 | 12.8 |
| 50 - 54 | 14120 | 9145 | 23265 | 14.2 |
| 55 - 59 | 14003 | 8078 | 22081 | 13.5 |
| 60 - 64 | 9331 | 5863 | 15196 | 9.3 |
| 65 - 74 | 5286 | 2056 | 7342 | 4.5 |

Lähde: Tilastokeskus: Väestölaskenta 1985
 Källa: Statistiskcentralen: Folkräkning 1985
 Source: Central Statistical Office of Finland: Population Census 1985

3.4. Maatiloilla työskennelleiden viljelijöiden, perheenjäsenten ja sukulaisten lukumäärä alueittain vuonna 1987 ja koko maassa vuosina 1975 - 1987 (1000 henkeä)
Antal på lantbrukslägenheterna arbetande brukare, familjemedlemmar och släktingar områdesvis år 1987 och i hela landet åren 1975 - 1987 (1000 personer)
Farmer and spouse, other family members, relatives working on farms by Agricultural Advisory Centre in 1987 and in the whole country, 1975 - 1987 (1000 persons)

| Maatalouskeskus Lantbrukscentral <i>Agricultural Advisory Centre</i> | Viljelijä ja puoliso Brukare och maka/make <i>Farmer and spouse</i> | | Muut perheenjäsenet ja sukulaiset Brukarfamiljens övriga medlemmar och släktingar - <i>Other family members and relatives</i> | | | Yhteensä viljelijäperhe Sammanlagt brukarfamiljen <i>Farm family, total</i> |
|--|---|-----------------------------------|---|-------------------------------------|--|---|
| | Mies Man <i>Male</i> | Nainen Kvinna <i>Female</i> | Miehet Män <i>Males</i> | Naiset Kvinnor <i>Females</i> | Alle 15 v. Under 15 år <i>Under 15 years</i> | |
| | Uudenmaan | 4.7 | 3.7 | 1.3 | 0.7 | |
| Nylands svenska | 2.2 | 1.7 | 0.5 | 0.3 | 0.1 | 4.8 |
| Varsinais-Suomen | 9.2 | 8.1 | 2.7 | 1.5 | 0.5 | 22.0 |
| Finska Hushållnings- sällskapet | 1.4 | 1.0 | 0.4 | 0.2 | 0.0 | 3.0 |
| Satakunnan | 9.1 | 7.6 | 2.6 | 1.5 | 0.6 | 21.4 |
| Pirkanmaan | 5.4 | 4.8 | 2.0 | 1.3 | 0.4 | 13.9 |
| Hämeen | 6.1 | 5.2 | 1.9 | 1.2 | 0.4 | 14.8 |
| Itä-Hämeen | 3.2 | 2.7 | 1.0 | 0.7 | 0.2 | 7.8 |
| Kymenlaakson | 3.9 | 3.2 | 1.4 | 1.1 | 0.2 | 9.8 |
| Etelä-Karjalan | 3.7 | 3.1 | 1.5 | 1.0 | 0.2 | 9.5 |
| Mikkelin läänin | 6.9 | 5.8 | 2.3 | 1.9 | 0.5 | 17.4 |
| Kuopion läänin | 8.7 | 7.6 | 3.7 | 2.1 | 0.6 | 22.7 |
| Pohjois-Karjalan | 6.3 | 5.8 | 2.5 | 1.4 | 0.4 | 16.4 |
| Keski-Suomen | 6.1 | 5.1 | 2.0 | 1.4 | 0.4 | 15.0 |
| Etelä-Pohjanmaan | 14.0 | 12.1 | 4.4 | 2.9 | 1.3 | 34.7 |
| Österbottens svenska | 5.5 | 4.4 | 1.8 | 1.1 | 0.2 | 13.0 |
| Keski-Pohjanmaan | 3.5 | 3.1 | 1.6 | 0.9 | 0.4 | 9.5 |
| Oulun | 9.0 | 7.6 | 3.1 | 2.1 | 1.0 | 22.8 |
| Kainuun | 3.2 | 2.9 | 1.2 | 0.8 | 0.4 | 8.5 |
| Lapin läänin | 3.8 | 3.2 | 1.1 | 0.6 | 0.3 | 9.0 |

Koko maa - Hela landet

Whole country

| | | | | | | |
|------|-------|-------|------|------|------|-------|
| 1975 | 200.6 | 194.0 | 71.6 | 51.1 | 17.1 | 534.4 |
| 1976 | 195.6 | 189.6 | 70.6 | 50.8 | 16.3 | 522.9 |
| 1977 | 187.1 | 181.0 | 69.8 | 46.8 | 18.1 | 502.8 |
| 1978 | 184.1 | 170.1 | 66.0 | 43.5 | 17.1 | 480.8 |
| 1979 | 175.8 | 162.9 | 57.5 | 39.0 | 14.3 | 449.5 |
| 1980 | 169.0 | 152.5 | 54.6 | 38.8 | 14.7 | 429.6 |
| 1981 | 149.0 | 134.9 | 56.8 | 34.7 | 13.2 | 388.6 |
| 1982 | 145.5 | 133.1 | 55.7 | 34.9 | 12.8 | 382.0 |
| 1983 | 137.4 | 121.9 | 51.0 | 32.2 | 11.0 | 353.5 |
| 1984 | 133.5 | 119.7 | 47.3 | 30.9 | 10.2 | 341.6 |
| 1985 | 131.3 | 118.0 | 45.8 | 29.7 | 8.9 | 333.7 |
| 1986 | 124.7 | 108.2 | 43.1 | 25.9 | 10.5 | 312.4 |
| 1987 | 115.9 | 98.7 | 39.0 | 24.7 | 8.3 | 286.6 |

Lähde: Maatilahallituksen tilastot: Työvoimatiedustelu 1975 - 1987

Källa: Jordbruksstyrelsens statistik: Arbetskraftsundersökningen 1975 - 1987

Source: Statistics of the National Board of Agriculture: Labour Force Survey 1975 - 1987

3.6. Viljelijäperheen ja palkatun työvoiman työpanos maatiilla peltosuuruusluokittain vuonna 1987 (1000 työpäivää)
 Brukarfamiljens och den avlönade arbetskraftens arbetsinsats på lantbrukslägenheterna storleksgruppvis år 1987 (1000 arbetsdagar)
 Labour input of farm family and hired labourers on farms by farm size group in 1987 (1000 working days)

| Peltosuuruusluokka, ha Storleksgrupp enligt åkerarealen, ha Size group according to arable land area, ha | Maataloustyöt - Lantbrukssarbete - Agricultural work | | | Maatal. investointityöt - Investeringsarbete i jordbruket - Agric. investment work | | | Yhteensä - Sammanlagt - Total | | | |
|--|---|---|------------------------------|--|---|---|---|---|--|--|
| | Varsinaiset maataloustyöt - Agricultural work proper | Egentligt lantbruksarbete - Agricultural work proper | Muut työt Övrigt Other | Maatal. investointityöt - Investeringsarbete i jordbruket - Agric. investment work | Uudisrakennus- ja peruskorjaustyöt Nybyggnads- och grundreparations- arbete New construction and renovation | Perusparannustyöt Grundförbätt- ringsarbete Land improvement | Viljelijäperhe Brukarfamiljen Farm family | Palkattu työvoima Avlönad arbetskraft Hired labourers | | |
| | Viljelijäperhe - Brukarfamiljen - Farm family | | | | | | | | | |
| 2.00 - 4.99 | 895.4 | 1476.0 | 308.2 | 64.4 | 36.5 | 2780.5 | 68.0 | | | |
| 5.00 - 9.99 | 2947.3 | 6608.2 | 1386.9 | 366.7 | 199.7 | 11508.8 | 410.3 | | | |
| 10.00 - 19.99 | 5046.2 | 12084.7 | 2648.3 | 715.9 | 411.1 | 20906.2 | 808.7 | | | |
| 20.00 - 29.99 | 2447.6 | 5077.3 | 1295.5 | 344.0 | 176.2 | 9340.6 | 515.7 | | | |
| 30.00 - 49.99 | 1479.8 | 2535.2 | 815.2 | 204.2 | 91.6 | 5126.0 | 476.0 | | | |
| 50.00 - 99.99 | 494.0 | 518.4 | 295.3 | 69.2 | 28.5 | 1405.4 | 323.0 | | | |
| 100.00 - | 41.6 | 18.6 | 37.4 | 6.7 | 3.0 | 107.3 | 337.9 | | | |
| Yhteensä - Sammanlagt | 13351.9 | 28318.4 | 6786.8 | 1771.1 | 946.6 | 51174.8 | 2939.6 | | | |
| <i>Total.</i> | | | | | | | | | | |

Lähde: Maatilahallituksen tilastot: Työvoimatiedustelu 1987

Källa: Jordbruksstyrelsens statistik: Arbetskraftsundersökningen 1987

Source: Statistics of the National Board of Agriculture: Labour Force Survey 1987

3.7. Viljelijäperheen ja palkatun työvoiman työpanos maataloilla koko maassa vuosina 1975 - 1987 (milj. työpäivää)
 Brukarfamiljens och den avlönade arbetskraftens arbetsinsats på lantbrukslägheterna i hela landet åren 1975 - 1987 (milj. arbets-
 dagar)
 Labour input of farm family and hired labourers on farms in the whole country, 1975 - 1987 (million working days)

| Vuosi År Year | Maataloustyöt Lantbruksarbete Agricultural work | | | Metsätaloustyöt Skogsbruksarbete Forestry work | | | Muut työt ¹⁾ Övriga arbeten ²⁾ Other farm work ²⁾ | | | Työt maatilatal. yht. Gårdsbrukets Farm work total | | | Kotitaloustyöt Hushållsarbete Household work | | | Työpanos yhteensä Arbetsinsatsen Total labour input | | |
|---------------------|--|--|--|--|--|--|--|--|--|--|--|--|--|--|--|--|--|--|
| | Viljelijä- perhe Brukar- familjen Farm family | Palkattu työvoima Avlönad arbetskraft Hired labourers | Palkattu perhe Brukar- familjen Farm family | Viljelijä- perhe Brukar- familjen Farm family | Palkattu työvoima Avlönad arbetskraft Hired labourers | Palkattu perhe Brukar- familjen Farm family | Viljelijä- perhe Brukar- familjen Farm family | Palkattu työvoima Avlönad arbetskraft Hired labourers | Palkattu perhe Brukar- familjen Farm family | Viljelijä- perhe Brukar- familjen Farm family | Palkattu työvoima Avlönad arbetskraft Hired labourers | Palkattu perhe Brukar- familjen Farm family | Viljelijä- perhe Brukar- familjen Farm family | Palkattu työvoima Avlönad arbetskraft Hired labourers | Palkattu perhe Brukar- familjen Farm family | Viljelijä- perhe Brukar- familjen Farm family | Palkattu työvoima Avlönad arbetskraft Hired labourers | Palkattu työvoima Avlönad arbetskraft Hired labourers |
| 1975 ¹⁾ | 83.8 | 4.7 | 6.3 | 0.5 | 12.3 | 0.4 | 102.4 | 5.6 | 42.8 | 0.3 | 145.2 | 5.9 | 0.3 | 145.2 | 5.9 | 0.3 | 145.2 | 5.9 |
| 1976 ¹⁾ | 83.8 | 4.3 | 6.3 | 0.4 | 12.0 | 0.4 | 102.1 | 5.1 | 41.9 | 0.3 | 144.0 | 5.4 | 0.3 | 144.0 | 5.4 | 0.3 | 144.0 | 5.4 |
| 1977 | 80.8 | 4.6 | 5.9 | 0.4 | 11.3 | 0.4 | 98.0 | 5.4 | 39.1 | 0.3 | 137.1 | 5.7 | 0.3 | 137.1 | 5.7 | 0.3 | 137.1 | 5.7 |
| 1978 | 77.3 | 3.9 | 6.9 | 0.5 | 9.0 | 0.5 | 93.2 | 4.9 | 34.1 | 0.2 | 127.3 | 5.1 | 0.2 | 127.3 | 5.1 | 0.2 | 127.3 | 5.1 |
| 1979 | 71.0 | 3.6 | 6.7 | 0.5 | 7.8 | 0.4 | 85.5 | 4.5 | 31.1 | 0.2 | 116.6 | 4.7 | 0.2 | 116.6 | 4.7 | 0.2 | 116.6 | 4.7 |
| 1980 | 65.5 | 3.3 | 6.8 | 0.4 | 7.0 | 0.4 | 79.3 | 4.1 | 29.2 | 0.1 | 108.5 | 4.3 | 0.1 | 108.5 | 4.3 | 0.1 | 108.5 | 4.3 |
| 1981 | 67.8 | 3.2 | 5.2 | 0.3 | 7.0 | 0.4 | 80.1 | 3.9 | 28.9 | 0.1 | 109.0 | 4.0 | 0.1 | 109.0 | 4.0 | 0.1 | 109.0 | 4.0 |
| 1982 | 65.2 | 3.1 | 6.2 | 0.3 | 5.5 | 0.4 | 76.9 | 3.8 | 29.4 | 0.1 | 106.3 | 3.9 | 0.1 | 106.3 | 3.9 | 0.1 | 106.3 | 3.9 |
| 1983 | 59.6 | 2.9 | 5.6 | 0.3 | 3.3 | 0.4 | 68.5 | 3.5 | 25.5 | 0.1 | 94.0 | 3.6 | 0.1 | 94.0 | 3.6 | 0.1 | 94.0 | 3.6 |
| 1984 | 56.8 | 2.8 | 5.1 | 0.2 | 3.4 | 0.4 | 65.3 | 3.4 | 26.6 | 0.1 | 91.9 | 3.5 | 0.1 | 91.9 | 3.5 | 0.1 | 91.9 | 3.5 |
| 1985 | 54.9 | 2.4 | 5.9 | 0.2 | 3.2 | 0.3 | 64.0 | 2.9 | 26.4 | 0.1 | 90.4 | 3.0 | 0.1 | 90.4 | 3.0 | 0.1 | 90.4 | 3.0 |
| 1986 | 52.3 | 2.7 | 5.0 | 0.2 | 3.2 | 0.3 | 60.5 | 3.2 | 2.04 | 0.1 | 84.5 | 3.3 | 0.1 | 84.5 | 3.3 | 0.1 | 84.5 | 3.3 |
| 1987 | 51.2 | 2.9 | 5.0 | 0.2 | 3.4 | 0.3 | 59.6 | 3.5 | 22.9 | 0.1 | 82.5 | 3.6 | 0.1 | 82.5 | 3.6 | 0.1 | 82.5 | 3.6 |

Lähde: Maatilahallituksen tilastot: Työvoimiedustelut 1975 - 1987

Källa: Jordbruksstyrelsens statistik: Arbetskraftsundersökningar 1975 - 1987

Source: Statistics of the National Board of Agriculture: Labour Force Surveys 1975 - 1987

- 1) Lomittajan työ ei sisälly lukuihin - Exkl. lantbruksavbytarens arbete - Excl. work of the farm vacation replacement
 2) Muut työt maatilataloudessa: viljan rahrikuiutus, maatilamatkailu, poronhoito, turkistarhaus, puutarhatyöt, asuinrakennusten uudisrakennus- ja peruskorjaustyöt, muut edellä mainitsemattomat työt - Övriga arbeten i gårdsbruket: hyrestorkning av säd, turism i anslutning till gårdsbruket, renskötsel, pälsdjursfarming, trägårdsarbeten, nybyggnads- och grundreparationsarbeten i anslutning till bostadsbyggnader, övriga arbeten som inte nämnats ovan - Other farm work: hire drying of grain, farm tourism, reindeer husbandry, furfarming, gardening work, new construction and renovation of farm houses, other work not mentioned above

3.8. Viljelijäperheen työpanos maatalojen ulkopuolella esiintyneissä töissä alueittain vuonna 1987 (1000 työpäivää)
Brukarfamiljens arbetsinsats i arbeten utanför lantbrukslägenheterna områdesvis år 1987 (1000 arbetsdagar)
Labour input of farm family in off-farm work by Agricultural Advisory Centre in 1987 (1000 working days)

| Maatalouskeskus Lantbrukscentral Agricultural Advisory Centre | Viljelijäperhe Brukarfamiljen Farm family | | Metsätaloustyöt Skogsbruksarbete Forestry work | Muut työt Övriga arbeten Other work | Yhteensä Sammanlagt Total |
|--|--|---|--|---|---------------------------------|
| | Maataloustyöt Lantbruksarbete Agricultural work | Lomitusyöt Lantbruksavbyta- rens arbete Farm vacation replacement work ¹⁾ | | | |
| Uudenmaan | 15.1 | 1.3 | 18.9 | 392.7 | 428.0 |
| Nylands svenska | 5.4 | 0.8 | 5.1 | 195.0 | 206.3 |
| Varsinais-Suomen | 21.9 | 22.2 | 23.8 | 741.5 | 809.4 |
| Finska Hushållningss. | 5.6 | 0.1 | 3.8 | 114.2 | 123.7 |
| Satakunnan | 39.0 | 8.6 | 40.0 | 849.8 | 937.4 |
| Pirkanmaan | 11.5 | 8.0 | 41.8 | 469.1 | 530.4 |
| Hämeen | 12.6 | 1.3 | 25.3 | 521.0 | 560.2 |
| Itä-Hämeen | 6.4 | 3.4 | 27.3 | 195.8 | 232.9 |
| Kymenlaakson | 6.3 | 9.3 | 33.4 | 277.5 | 326.5 |
| Etelä-Karjalan | 12.0 | 10.2 | 24.1 | 275.7 | 322.0 |
| Mikkelin läänin | 14.1 | 32.0 | 74.3 | 407.2 | 527.6 |
| Kuopion läänin | 21.6 | 32.8 | 97.2 | 436.1 | 587.7 |
| Pohjois-Karjalan | 13.8 | 48.7 | 55.4 | 265.0 | 382.9 |
| Keski-Suomen | 11.4 | 18.2 | 71.9 | 457.4 | 558.9 |
| Etelä-Pohjanmaan | 50.7 | 32.9 | 44.7 | 1356.4 | 1484.7 |
| Österbottens svenska | 24.8 | 5.7 | 35.2 | 412.5 | 478.2 |
| Keski-Pohjanmaan | 1.6 | 25.0 | 21.5 | 169.3 | 217.4 |
| Oulun | 9.1 | 12.0 | 50.3 | 643.6 | 715.0 |
| Kainuun | 0.9 | 21.4 | 26.9 | 141.0 | 190.2 |
| Lapin läänin | 3.7 | 5.3 | 30.5 | 261.0 | 300.5 |
| Yhteensä - Sammanlagt Total | 287.5 | 299.2 | 751.4 | 8581.8 | 9919.9 |

Lähde: Maatilahallituksen tilastot: Työvoimatiedustelu 1987

Källa: Jordbruksstyrelsens statistik: Arbetskraftsundersökningen 1987

Source: Statistics of the National Board of Agriculture: Labour Force Survey 1987

¹⁾ Vieraalla tilalla - På främmande gård - On another farm

3.9. Tapaturmat maatalaloudessa vuosina 1983 - 1987 (kpl)
Olycksfall i gårdsbruket åren 1983 - 1987 (st)
Injuries on farms, 1983 - 1987 (no)

| Vuosi 1987 År 1987 Year 1987 | Maataloustyöt - Lantbruksarbete Agricultural work | | | | | Metsä- taloustyöt Skogsbruks- arbeten Forestry work | Kalastus Fiske Fishery | Porotalouden työt Rensköttsel- arbeten Reindeer hearding |
|---|---|--|---|------------------------|---------------------------------|--|------------------------------|---|
| | Eläinten- hoito Husdjurs sköttsel Livestock production | Maan- viljelytyö Växtodlings arbete Crop produktion work | Rakennus- työt Bygnads- arbete Building work | Muu Övriga Other | Yhteensä Sammanlagt Total | | | |
| Työympäristö - Arbets omgivning - Working environments | 2713 | 960 | 546 | 807 | 5016 | 823 | 27 | 35 |
| Koneet - Maskiner - Machines | 180 | 634 | 118 | 624 | 1556 | 193 | - | 0 |
| Eläimet - Djur - Animals | 2327 | 6 | 4 | 13 | 2350 | - | 3 | 30 |
| Työliikkeet - Arbets rörelser - Work movements | 778 | 307 | 50 | 168 | 1303 | 178 | 1 | 8 |
| Kuljetusajoneuvot - Transport fordon - Transport vehicles | 152 | 590 | 19 | 401 | 1162 | 143 | - | 17 |
| Käsityövälineet - Handredskap - Hand tools | 196 | 134 | 116 | 245 | 691 | 137 | 1 | 17 |
| Kemialliset aineet - Kemiska ämnen - Chemicals, | 26 | 90 | 6 | 25 | 147 | - | - | - |
| Muut - Övriga - Other | 222 | 99 | 123 | 192 | 646 | 53 | 32 | 3 |
| Yhteensä - Sammanlagt - Total | 6594 | 2820 | 982 | 2475 | 12871 | 1527 | 64 | 110 |

| Vuosi År Year | Maatalous Jordbruk Agriculture | Metsätalous Skogsbruk Forestry | Kalatalous Fiskhus- hållning Fishery | Porotalous Rensköttsel Reindeer hearding |
|---------------------|--------------------------------------|--------------------------------------|---|--|
| 1983 | 14382 | 1803 | 60 | 77 |
| 1984 | 12874 | 1211 | 58 | 66 |
| 1985 | 13837 | 1682 | 61 | 72 |
| 1986 | 15493 | 2049 | 99 | 131 |
| 1987 | 12871 | 1527 | 64 | 110 |

Lähde: MELAn tilastot
 Källa: Statistik uppgjord av Lantbruksföretagarnas pensionanstalt
 Source: Statistics of the Farmers' Social Insurance Institution

20 % (sormet - fingrar -
fingers 14 %)

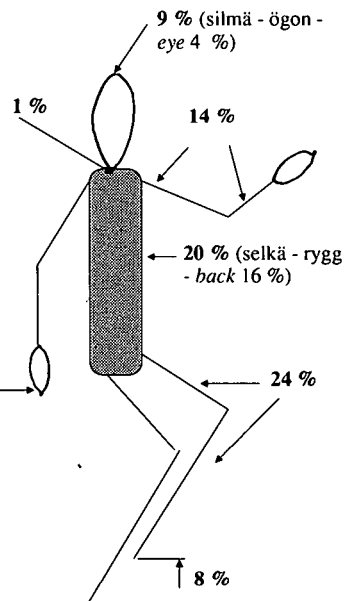

Maataloustöissä tapaturmaisesti vahingoittunut ruumiinosa
 Skadad kroppsdel i jordbrukets olycksfall
 Injured parts of the body in agricultural accidents

4. MAATILATALODEN TUOTANTO

Maatilatalouden tuotantotilastot on kasvinviljelyn ja kotituotosten osalta laadittu maatilahallituksen otantatiedustelujen pohjalta. Maidontuotantoa koskevat taulut perustuvat meijerimaidon ja maitovalmisteiden osalta maatilahallituksen meijeritilastoihin. Lihantuotantotilastot saadaan kotiteurastuksia lukuunottamatta maatilahallituksen teurastamotilastosta. Maatilatalouteen liittyvien elinkeinojen tiedot on saatu pääosin alan järjestöiltä.

4.1. Kasvinviljely

Viljelyksessä olevan peltoalan käyttöä v. 1987 on tarkasteltu yksityiskohtaisemmin tauluissa 4.1.1. - 4.1.4. (vrt. myös taulu 2.1.9.).

Viljelykasvien lajikkeet (taulu 4.1.5.) selvitetään joka kolmas vuosi kesäkuun otannan yhteydessä. Vuoden 1982 tiedot kevätöljykasvien lajikkeista ja viljelylaajuuksista perustuvat Raision tehtaiden ja Öljynpuristamo Oy:n sopimusviljelyaloihin ja vuosien 1985 ja 1988 tiedot Valtion siementarkastuslaitoksen siemenviljelytietoihin. Vertailussa on otettava huomioon, että tiedot vuodelta 1979 ovat maatilahallituksen otantatiedustelusta.

Tärkeimpien viljelykasvien sadon määriä ja laatua koskevat tiedot (taulut 4.1.6. - 4.1.8.) saadaan las-

kemalla käyttäen lähtötietoina kesäkuun otannassa ilmoitettua keväällä kylvettyä alaa, jota on tarkistettu mahdollisella korjuutappiolla. Hehtaarisadot kysytään otantatiloilta lokakuussa postitiedusteluna.

Maatalouslautakuntien viljelmäkohtaisesti arvioimat satovahinkoalat ilmoitetaan maatalouspiireittäin maatilahallitukselle, jossa lasketaan vahinkoalan osuus viljelyksessä olevasta peltoalasta (taulu 4.1.10.). Hirvivahingot eivät sisälly satovahinkoalaan.

Tärkeimpien viljalajien ja perunan käyttölaskelma esitetään taulussa 4.1.11. Tiedot perustuvat maatilahallituksen kesäkuun ja joulukuun otantatiedusteluihin.

Puutarhakasvien viljelyä koskevat tiedot on saatu maatilahallituksen puutarhayritysrekisteristä, joka on perustettu v. 1984. Rekisteriin kuuluvat kaikki säännöllisesti puutarhakasveja myyntiä varten tuottavat yritykset, joita on n. 11000. Tiedot puutarhayritysrekisteriin kysytään vuosittain 31.10. postikyselyinä.

Puutarhakasvien viljelyä koskevat tulokset vuosilta 1984 - 1987 esitetään tauluissa 4.1.12. - 4.1.18. Vuoden 1972 - 1983 puutarhatilastot on julkaistu vuoden 1983 Maatilatilastollisessa vuosikirjassa.

4. GÅRDSBRUKETS PRODUKTION

Jordbruksstyrelsens produktionsstatistik har i huvudsak uppgjorts på basen av jordbruksstyrelsens stickprovundersökningar. Ett undantag utgör dock statistiken över näringar i samband med gårdsbruket (kapitel 4.5.), vilken grundar sig på andra källor.

4.1. Växtodling

En mera detaljerad granskning av användningen av den odlade åkerarealen år 1987 presenteras i tabellerna 4.1.1. - 4.1.4. (jmf. även tabell 2.1.9.).

Odlingsomfånget av de viktigaste odlingsväxternas (tabell 4.1.5.) klarläggs vart tredje år i samband med stickprovet i juni. Uppgifterna om de vårsådda oljeväxternas och deras odlingsomfång år 1982 baserar sig på Raison Tehtaats och Öljynpuristamo Oy:s avtalsodlingsarealer. Uppgifterna för åren 1985 och 1988 baserar sig på Statens Frökontrollanstalts fröodlingsuppgifter. Vid jämförelserna bör observeras, att uppgifterna för år 1979 baserar sig på jordbruksstyrelsens stickprovundersökningar.

Uppgifterna om de viktigaste odlingsväxternas skördemängd och -kvalitet (tabellerna 4.1.6. - 4.1.8.) fås genom att som grundinformation å ena sidan använda den vid juni månads stickprov anmälda vårsådda arealen, korrigerad med beaktande

av en eventuell skördeförlust, samt genom att å andra sidan utföra en skördeförfrågan angående odlingsväxterna. Den senare är en i oktober postad förfrågan till de gårdar som berörs av stickprovförfrågningen; de s.k. statistiklägenheterna.

De av lantbruksnämnderna beräknade lägenhetsvisa skördeskadearealerna anmäls lantbruksdistriktsvis till jordbruksstyrelsen, som uträknar skördeskadearealens andel av den odlade åkerarealen (tabell 4.1.10.). Älgskadorna ingår inte i skördeskadearealen.

En brukskalkyl för de viktigaste sädeslagen samt för potatis framställs i tabell 4.1.11. Uppgifterna baserar sig på jordbruksstyrelsens stickprovförfrågningar för juni och december.

Uppgifterna om trädgårdsväxternas odling baserar sig på jordbruksstyrelsens trädgårdsföretagsregister. Registret grundades år 1984 och det omfattar cirka 11000 företag, som regelbundet odlar trädgårdsprodukter för försäljningen. Uppgifterna till trädgårdsföretagsregistret erhålls genom postförfrågning årligen den 31.10.

Trädgårdsstatistiken från åren 1984 - 1987 framgår av tabellerna 4.1.12. - 4.1.18. Resultaten för åren 1972 - 1983 har publicerats i 1983 års lantbruksstatistiska årsbok.

4. AGRICULTURAL PRODUCTION

Statistics of agricultural production are compiled mainly on the basis of the sample surveys conducted by the National Board of Agriculture. Only the statistics pertaining to industries associated with farming (Section 4.5.) come from various sources.

4.1. Crop production

The use of productive land in 1987 is examined in detail in Tables 4.1.1. - 4.1.4. (cf. also Table 2.1.9.).

Data about crop varieties (Table 4.1.5.) is collected in the June survey every third year. In 1982, data on the varieties and extent of cultivation of spring oilseeds was based on the areas under contract to Raisio Tehtaat and Öljynpuristamo Oy. The figures of 1985 and 1988 were based on the seed production data of the State Seed Testing Station. In comparing figures for different years it should be remembered that the data for 1979 is from the sample surveys conducted by the National Board of Agriculture.

The figures describing yields and the quality of harvest of the most important crops (Tables 4.1.6. - 4.1.8.) are calculated on the basis of the area planted in the spring reported in the June survey, corrected for possible crop losses. The yields are obtained from the farms participating in the sample survey by a questionnaire posted in October.

Estimates of areas per farm suffering crop losses are made by the municipal agricultural boards and reported by agricultural district to the National Board of Agriculture. The area sustaining loss is calculated as a percentage of the productive land (Table 4.1.10.). Damage caused by moose is not included in the calculations of crop losses.

A disposal calculation for the most important cereals and potatoes is given in Table 4.1.11. The figures are based on the sample surveys conducted by the National Board of Agriculture in June and December.

Data on the cultivation of horticultural plants is received from the Horticultural Enterprise Register conducted by the National Board of Agriculture. The Horticultural Enterprise Register was created in 1984. All the farms (about 11000) which produce horticultural plants for sale belong to the Register. The information of the Horticultural Enterprise Register is collected once a year on 31.10. in the form of a posted questionnaire.

*The horticultural statistics for the years 1984 - 1987 are given in Tables 4.1.12. - 4.1.18. The horticultural statistics for 1972 - 1983 are published in the **Yearbook of Farm Statistics 1983**.*

4.1.1. Tärkeimpien viljelykasvien ja kesannon pinta-alat vuosina 1975, 1980 ja 1984 - 1987 (1000 ha)
De viktigaste odlingsväxternas och trädans arealer åren 1975, 1980 ja 1984 - 1987 (1000 ha)
Areas under the most important crops and fallow in 1975, 1980 and 1984 - 1987 (1000 ha)

| Viljelykasvi Odlingsväxt Crop | 1975 | 1980 | 1984 | 1985 | 1986 | 1987 |
|--|---------------|---------------|---------------|---------------|---------------|---------------|
| Syysvehnä - Höstvet - <i>Winter wheat</i> | 38.1 | 27.4 | 20.5 | 15.6 | 15.3 | 11.9 |
| Kevätvehnä - Värvet - <i>Spring wheat</i> | 180.7 | 96.9 | 141.3 | 141.4 | 151.1 | 135.2 |
| Ruis - Råg - <i>Rye</i> | 37.6 | 53.3 | 45.3 | 30.9 | 26.6 | 38.1 |
| Ohra - Korn - <i>Barley</i> | 463.9 | 533.4 | 566.3 | 645.7 | 597.5 | 660.2 |
| Kaura - Havre - <i>Oats</i> | 572.0 | 447.8 | 441.0 | 411.3 | 406.8 | 403.9 |
| Seosvilja - Blandsäd - <i>Mixed grain</i> | 20.1 | 12.1 | 13.0 | 9.2 | 12.4 | 11.4 |
| Herne - Ärt - <i>Peas</i> | 5.2 | 4.3 | 4.6 | 4.0 | 2.5 | 2.8 |
| Yhteensä viljakasvit ja herne - Sädesväxter och ärter sammanlagt - Cereals and peas total | 1317.6 | 1175.2 | 1232.0 | 1258.1 | 1212.2 | 1263.5 |
| Peruna - Potatis - Potatoes | 48.5 | 40.9 | 41.3 | 39.4 | 39.9 | 42.8 |
| Sokerijuurikas - Sockerbeta - Sugar beet | 23.9 | 31.7 | 31.4 | 31.2 | 29.1 | 30.5 |
| Nurmikasvit yhteensä - Vallväxter sammanlagt - Grasses total | 970.4 | 951.4 | 843.7 | 804.1 | 783.0 | 726.1 |
| Siitä - Därav - <i>Of which:</i> | | | | | | |
| Heinäksi - Till hö - <i>Hay</i> | 616.4 | 477.8 | 434.8 | 397.7 | 387.4 | 357.8 |
| Säilörehuksi - Till ensilage - <i>Silage</i> | 119.4 | 233.6 | 219.0 | 222.9 | 231.7 | 216.9 |
| Siemeneksi - Till frö - <i>Seed</i> | 11.9 | 36.7 | 19.3 | 13.7 | 7.3 | 9.2 |
| Tilapäiseksi laitumeksi - Tillfälligt bet - <i>Temporary pasture</i> | 62.7 | 39.5 | 35.5 | 38.6 | 32.3 | 29.4 |
| Viljellyksi laitumeksi - Till kulturbete <i>Cultivated pasture</i> | 160.0 | 163.8 | 135.1 | 131.2 | 124.3 | 112.8 |
| Öljykasvit - Oljväxter - Rape for oilseed | 16.9 | 55.3 | 67.7 | 57.7 | 75.1 | 82.6 |
| Muut kasvit - Övriga växter - Other crops | 27.9 | 15.2 | 13.7 | 16.2 | 18.4 | 17.7 |
| Viljelykasvien pinta-ala yhteensä - Odlingsväxternas areal sammanlagt - Total area under crops | 2405.2 | 2269.7 | 2229.8 | 2206.7 | 2157.7 | 2162.9 |
| Kesanto - Träda - Fallow | 48.6 | 102.3 | 62.9 | 69.7 | 103.7 | 118.1 |
| Peltoa viljelyksessä yhteensä - Åker i odling sammanlagt - Arable land under cultivation, total | 2453.8 | 2372.0 | 2292.7 | 2276.4 | 2261.4 | 2411.3 |

Lähde: Maatilahallituksen tilastot: Otantatiedustelut 1975 - 1987

Källa: Jordbruksstyrelsens statistik: Stickprovsvfrågningar 1975 - 1987

Source: Statistics of the National Board of Agriculture: Sample surveys 1975 - 1987

4.1.2. Viljakasvien viljelyalat alueittain vuonna 1987 (1000 ha)
Odlingsarealerna för spannmålsväxter områdevis år 1987 (1000 ha)
Areas under cereals by Agricultural Advisory Centre in 1987 (1000 ha)

| Maatalouskeskus <i>Lantbrukscentral</i> <i>Agricultural Advisory</i> <i>Centre</i> | Syys- vehnä <i>Höst- vete</i> <i>Winter</i> <i>wheat</i> | Kevät- vehnä <i>Vår- vete</i> <i>Spring</i> <i>wheat</i> | Ruis <i>Råg</i> <i>Rye</i> | Ohra <i>Korn</i> <i>Barley</i> | Kaura <i>Havre</i> <i>Oats</i> | Seosvilja - Blandsäd - Mixed grain | | Yhteensä <i>Sammanlagt</i> <i>Total</i> |
|--|--|--|---|---|---|---|--|--|
| | | | | | | Korsivilja <i>Stråsäd</i> <i>Cereals</i> | Palkokasvi+ korsivilja <i>Baljväxt+ stråsäd</i> <i>Legumes+ cereals</i> | |
| Uudenmaan | 1.5 | 17.8 | 3.2 | 43.5 | 24.1 | 0.3 | 0.1 | 90.5 |
| Nylands svenska | 0.8 | 17.9 | 2.5 | 20.1 | 11.0 | 0.1 | 0.1 | 52.5 |
| Varsinais-Suomen | 3.3 | 47.5 | 4.8 | 92.3 | 35.8 | 0.6 | 0.2 | 184.5 |
| Finska Hushållningss. | 1.1 | 8.1 | 0.7 | 6.1 | 3.5 | 0.0 | 0.0 | 19.5 |
| Satakunnan | 1.7 | 6.9 | 4.3 | 49.8 | 43.4 | 0.4 | 0.2 | 106.7 |
| Pirkanmaan | 0.9 | 1.7 | 1.9 | 27.2 | 25.1 | 0.5 | 0.1 | 57.4 |
| Hämeen | 1.0 | 11.8 | 2.9 | 46.7 | 32.3 | 0.4 | 0.1 | 95.2 |
| Itä-Hämeen | 0.2 | 4.3 | 1.7 | 19.5 | 12.8 | 0.1 | 0.1 | 38.7 |
| Kymenlaakson | 1.0 | 6.7 | 2.8 | 21.5 | 20.7 | 0.1 | 0.1 | 52.9 |
| Etelä-Karjalan | 0.1 | 3.5 | 1.1 | 18.6 | 14.9 | 0.2 | 0.1 | 38.5 |
| Mikkelin läänin | 0.0 | 1.9 | 2.2 | 17.3 | 16.5 | 0.1 | 0.1 | 38.2 |
| Kuopion läänin | 0.0 | 0.7 | 0.8 | 39.2 | 16.2 | 0.2 | 0.1 | 57.5 |
| Pohjois-Karjalan | 0.0 | 0.8 | 0.8 | 21.4 | 17.3 | 0.6 | 0.2 | 41.2 |
| Keski-Suomen | 0.1 | 0.6 | 0.8 | 23.4 | 18.2 | 0.4 | 0.1 | 43.6 |
| Etelä-Pohjanmaan | 0.2 | 2.4 | 5.1 | 80.9 | 60.9 | 1.2 | 0.0 | 150.8 |
| Österbottens svenska | 0.0 | 2.6 | 1.1 | 43.2 | 28.5 | 1.0 | 0.1 | 76.7 |
| Keski-Pohjanmaan | 0.0 | 0.0 | 0.3 | 23.8 | 5.2 | 0.2 | 0.0 | 29.5 |
| Oulun | 0.0 | 0.0 | 1.0 | 54.9 | 15.7 | 1.0 | 0.1 | 73.4 |
| Kainuun | 0.0 | 0.0 | 0.1 | 7.2 | 1.7 | 0.2 | 0.0 | 9.3 |
| Lapin läänin | 0.0 | 0.0 | 0.0 | 3.6 | 0.1 | 0.1 | 0.0 | 3.8 |
| Koko maa - Hela landet - <i>Whole country</i> | 11.9 | 135.2 | 38.1 | 660.2 | 403.9 | 7.7 | 1.8 | 1260.4 |

Lähde: Maatilahallituksen tilastot: Otantiedustelu 1987

Källa: Jordbruksstyrelsens statistik: Stickprovförfrågingen 1987

Source: Statistics of the National Board of Agriculture: Sample Survey 1987

4.1.3. Perunan, sokerijuurikkaan, öljykasvien ja herneen viljelyalat alueittain vuonna 1987 (1000 ha)

Odlingsarealerna för potatis, sockerbeta, oljeväxter och ärter områdesvis år 1987 (1000 ha)
Areas under potatoes, sugar beet, rape for oilseed and peas by Agricultural Advisory Centre in 1987 (1000 ha)

| Maatalouskeskus Lantbrukscentral Agricultural Advisory Centre | Peruna Potatis Potatoes | Sokerijuurikas Sockerbeta Sugar beet | Kevättrypsi Vårtryps Spring turnip rape | Kevättrapsi Vårtraps Spring rape | Herne Ärter Peas |
|--|--|---|--|---|---------------------------------|
| Uudenmaan | 0.8 | 0.9 | 10.7 | 0.1 | 0.3 |
| Nylands svenska | 0.6 | 1.7 | 6.3 | 0.5 | 0.3 |
| Varsinais-Suomen | 2.1 | 9.5 | 19.7 | 0.5 | 1.5 |
| Finska Hushållningss. | 0.5 | 1.7 | 2.0 | 0.5 | 0.0 |
| Satakunnan | 3.5 | 6.7 | 8.5 | 0.1 | 0.3 |
| Pirkanmaan | 1.6 | 0.2 | 4.7 | 0.1 | 0.1 |
| Hämeen | 2.3 | 5.6 | 11.8 | 0.1 | 0.2 |
| Itä-Hämeen | 0.6 | 0.9 | 3.3 | 0.1 | 0.0 |
| Kymenlaakson | 0.8 | 0.3 | 3.4 | 0.1 | 0.1 |
| Etelä-Karjalan | 0.8 | 0.4 | 0.7 | 0.0 | 0.0 |
| Mikkelin läänin | 2.6 | 1.0 | 0.8 | 0.0 | 0.0 |
| Kuopion läänin | 1.3 | 0.0 | 0.5 | 0.2 | 0.0 |
| Pohjois-Karjalan | 1.2 | 0.1 | 0.2 | 0.0 | 0.0 |
| Keski-Suomen | 1.2 | 0.0 | 0.5 | 0.0 | 0.0 |
| Etelä-Pohjanmaan | 11.5 | 0.7 | 5.6 | 0.0 | 0.0 |
| Österbottens svenska | 3.9 | 0.8 | 1.5 | 0.0 | 0.0 |
| Keski-Pohjanmaan | 2.5 | 0.0 | 0.0 | 0.0 | 0.0 |
| Oulun | 3.4 | 0.0 | 0.1 | 0.0 | 0.0 |
| Kainuun | 0.7 | 0.0 | 0.0 | 0.0 | 0.0 |
| Lapin läänin | 0.9 | 0.0 | 0.0 | 0.0 | 0.0 |
| Koko maa - Hela landet Whole country | 42.8 | 30.5 | 80.3 | 2.3 | 2.8 |

Lähde: Maatilahallituksen tilastot: Otantatiedustelu 1987

Källa: Jordbruksstyrelsens statistik: Stickprovsvårfrågningen 1987

Source: Statistics of the National Board of Agriculture: Sample survey 1987

4.1.4. Peltonurmen ja muiden kasvien¹⁾ viljelyalat alueittain vuonna 1987 (1000 ha)
Odlingsarealerna för vall och övriga växter¹⁾ områdesvis år 1987 (1000 ha)
Areas under grasses and other crops¹⁾ by Agricultural Advisory Centre in 1987 (1000 ha)

| Maatalouskeskus Lantbrukscentral Agricultural Advisory Centre | Peltonurmi - Vall - Cultivated grassland | | | | | Peltonurmi yhteensä Vall sammanlagt Cultivated grassland total | Muut kasvit Övriga växter Other crops |
|--|--|---------------------------------|-----------------------|---------------------------|--------------|---|---|
| | Kuiva- heinä Vallhö Hay | Säilörehu Ensilage Silage | Siemen Frö Seed | Laidun Bete Pasture | | | |
| Uudenmaan | 14.0 | 4.0 | 0.6 | 5.2 | 23.8 | 0.9 | |
| Nylands svenska | 5.4 | 1.5 | 0.2 | 1.2 | 8.3 | 0.7 | |
| Varsinais-Suomen | 10.1 | 2.7 | 0.6 | 2.2 | 15.6 | 2.1 | |
| Finska Hushållningss. | 2.3 | 0.6 | 0.0 | 0.4 | 3.3 | 0.4 | |
| Satakunnan | 19.8 | 5.6 | 0.4 | 6.1 | 31.9 | 2.1 | |
| Pirkanmaan | 18.9 | 7.0 | 0.4 | 6.3 | 32.6 | 0.9 | |
| Hämeen | 16.7 | 5.3 | 0.5 | 6.1 | 28.6 | 1.1 | |
| Itä-Hämeen | 9.0 | 4.5 | 0.1 | 4.0 | 17.6 | 0.4 | |
| Kymenlaakson | 14.5 | 3.9 | 0.3 | 6.0 | 24.7 | 0.2 | |
| Etelä-Karjalan | 11.4 | 3.8 | 0.1 | 5.0 | 20.3 | 0.3 | |
| Mikkelin läänin | 19.3 | 13.7 | 0.5 | 9.2 | 42.7 | 1.9 | |
| Kuopion läänin | 31.3 | 29.2 | 1.1 | 20.3 | 81.9 | 1.8 | |
| Pohjois-Karjalan | 25.5 | 18.1 | 0.4 | 11.3 | 55.3 | 0.8 | |
| Keski-Suomen | 22.3 | 12.5 | 0.4 | 9.9 | 45.1 | 0.6 | |
| Etelä-Pohjanmaan | 33.2 | 25.6 | 1.2 | 16.3 | 76.3 | 1.1 | |
| Österbottens svenska | 11.7 | 4.9 | 0.3 | 1.7 | 18.6 | 0.9 | |
| Keski-Pohjanmaan | 15.0 | 14.9 | 0.8 | 6.1 | 36.8 | 0.3 | |
| Oulun | 41.2 | 35.5 | 1.1 | 14.9 | 92.7 | 0.4 | |
| Kainuun | 10.3 | 9.7 | 0.1 | 5.5 | 25.6 | 0.4 | |
| Lapin läänin | 25.9 | 13.9 | 0.1 | 4.5 | 44.4 | 0.4 | |
| Koko maa - Hela landet <i>Whole country</i> | 357.8 | 216.9 | 9.2 | 142.2 | 726.1 | 17.7 | |

Lähde: Maatilahallituksen tilastot: Otantatiedustelu 1987

Källa: Jordbruksstyrelsens statistik: Stickprovförfrågingen 1987

Source: Statistics of the National Board of Agriculture: Sample Survey 1987

- ¹⁾ Muut kasvit: tauluissa 4.1.2. - 4.1.4. mainitsemattomat
 Övriga växter: de som inte är med i tabellerna 4.1.2. - 4.1.4.
 Other crops: crops not included in tables 4.1.2. - 4.1.4.

4.1.5. Tärkeimpien viljelykasvien lajikkeiden viljelylaajuudet vuosina 1979, 1982, 1985, 1988 (%)
Odlingsomfånget av några av de viktigaste odlingsväxtsorter åren 1979, 1982, 1985, 1988 (%)

Areas under the most important crop varieties in 1979, 1982, 1985, 1988 (%)

| Viljelykasvi ja lajike Odlingsväxt och sort <i>Crop and variety</i> | 1979 | 1982 | 1985 | 1988 |
|---|------------|------------|------------|------------|
| Syysvehnä¹⁾ - Höstvete¹⁾ - Winter wheat¹⁾ | 100 | 100 | 100 | 100 |
| Aura | 17.2 | 28.4 | 54.3 | 55.6 |
| Vakka | 49.7 | 62.3 | 26.3 | 14.6 |
| Hankkijan Ilves | - | - | 4.8 | 13.8 |
| Nisu | 21.8 | 4.2 | 3.7 | 3.0 |
| Linna | 4.5 | 2.4 | 1.7 | 3.0 |
| Muut - Övriga - Others | 6.8 | 2.7 | 9.2 | 10.0 |
| Kevätvehnä¹⁾ - Vårvete¹⁾ - Spring wheat¹⁾ | 100 | 100 | 100 | 100 |
| Kadett | - | 4.0 | 11.3 | 24.4 |
| Hankkijan Tapio | - | 12.0 | 28.2 | 23.7 |
| Ruso | 45.6 | 43.7 | 28.2 | 20.5 |
| Luja | - | - | 12.5 | 16.0 |
| Drabant | 6.6 | 15.0 | 9.6 | 3.0 |
| Reno | - | - | - | 2.7 |
| Runar | - | - | - | 2.1 |
| Muut - Övriga - Others | 47.8 | 25.3 | 10.2 | 7.6 |
| Ruis¹⁾ - Råg¹⁾ - Rye¹⁾ | 100 | 100 | 100 | 100 |
| Anna | - | 2.8 | 13.3 | 29.7 |
| Voima | 37.4 | 30.1 | 27.0 | 23.1 |
| Hankkijan Jussi | 12.5 | 15.4 | 14.6 | 14.8 |
| Kelpo | 1.4 | 6.0 | 4.8 | 4.5 |
| Ensi | 7.7 | 7.6 | 4.1 | 3.6 |
| Ponsi | - | 2.9 | 2.7 | 2.9 |
| Ohra¹⁾ - Korn¹⁾ - Barley¹⁾ | 100 | 100 | 100 | 100 |
| Arra | - | - | 11.7 | 27.5 |
| Kustaa | - | 4.7 | 11.7 | 13.6 |
| Agnetä | - | 2.9 | 9.0 | 9.1 |
| Hankkijan Pokko | - | 4.7 | 13.5 | 8.3 |
| Hankkija-673 | 18.0 | 20.7 | 12.5 | 4.8 |
| Hankkijan Potra | - | - | 8.6 | 4.4 |
| Ida | - | - | 1.9 | 4.4 |
| Hankkijan Eero | 8.9 | 6.3 | 2.6 | 4.3 |
| Otra | 18.5 | 16.7 | 6.1 | 3.0 |
| Pohto | - | - | - | 2.6 |
| Kalle | - | - | - | 2.5 |
| Pomo | 16.9 | 15.2 | 5.4 | 2.4 |
| Muut - Övriga - Others | 37.7 | 28.8 | 17.0 | 13.1 |
| Kaura¹⁾ - Havre¹⁾ - Oats¹⁾ | 100 | 100 | 100 | 100 |
| Veli | - | 0.6 | 27.3 | 38.8 |
| Puhti | 2.4 | 23.0 | 22.2 | 17.7 |
| Ryhti | 39.6 | 23.8 | 11.7 | 10.8 |
| Tiitus | 28.5 | 23.9 | 12.8 | 9.7 |
| Hankkijan Vouti | - | - | 5.0 | 4.5 |
| Pendek | 5.5 | 6.1 | 2.5 | 3.4 |
| Nasta | - | 11.5 | 9.9 | 3.3 |
| Svea | - | 0.3 | 1.1 | 2.8 |
| Muut - Övriga - Others | 24.0 | 10.8 | 7.5 | 9.0 |
| Peruna¹⁾ - Potatis¹⁾ - Potatoes¹⁾ | 100 | 100 | 100 | 100 |
| Saturna | 17.9 | 19.5 | 19.5 | 22.3 |
| Rekord | 27.4 | 25.5 | 19.4 | 17.6 |
| Bintje | 3.4 | 1.9 | 4.0 | 8.9 |
| Pito | 16.6 | 26.2 | 15.8 | 8.3 |
| Ostara | 1.9 | 3.7 | 3.2 | 7.7 |
| Sabina | - | 2.6 | 5.4 | 4.5 |
| Posmo | - | 0.1 | 0.3 | 2.9 |
| Muut - Övriga - Others | 32.8 | 20.5 | 32.4 | 27.8 |

4.1.5. Jatk. - Forts. - Cont.

| Viljelykasvi ja lajike Odlingväxt och sort <i>Crop and variety</i> | 1979 | 1982 | 1985 | 1988 |
|--|------------|------------|------------|------------|
| Herne¹⁾ - Ärt¹⁾ - Peas¹⁾ | 100 | 100 | 100 | 100 |
| Proco | - | 50.2 | 18.3 | 22.4 |
| Rondo | 17.4 | 4.8 | 3.3 | 11.3 |
| Pika | - | - | - | 8.2 |
| Onward | - | - | - | 7.8 |
| Avola | - | 3.9 | 2.5 | 5.0 |
| Kiri | 29.3 | 6.6 | 2.5 | 4.1 |
| Span | - | - | - | 4.1 |
| Panu | - | - | - | 2.8 |
| Simo | 6.8 | 8.3 | 5.6 | 2.7 |
| Ville | - | - | - | 2.4 |
| Allround | - | - | - | 2.3 |
| Muut - Övriga - Others | 46.5 | 26.2 | 67.8 | 26.9 |
| Kevätrops²⁾ - Vårrops²⁾ - Spring rape²⁾ | 100 | 100 | 100 | 100 |
| Topas | - | - | - | 98.6 |
| Karat | - | 37.7 | 72.6 | - |
| Leργο | - | 28.7 | - | - |
| Oro | 54.5 | 18.2 | - | - |
| Muut - Övriga - Others | 45.5 | 15.4 | 27.4 | 1.4 |
| Kevätrypsi²⁾ - Vårrypsi²⁾ - Spring turnip rape²⁾ | 100 | 100 | 100 | 100 |
| Kova | - | - | - | 39.9 |
| Valtti | - | - | - | 28.3 |
| Emma | - | 38.5 | 55.5 | 20.2 |
| Nopsa | - | - | - | 4.5 |
| Esko | - | - | - | 4.4 |
| Span | 40.6 | 40.5 | - | - |
| Ante | - | 13.5 | 4.5 | - |
| Torch | 46.2 | 4.0 | - | - |
| Muut - Övriga - Others | 13.2 | 3.5 | 40.0 | 2.7 |
| Puna-apila¹⁾ - Rödklöver¹⁾ - Red clover¹⁾ | 100 | 100 | 100 | 100 |
| Hankkijan Venla | 39.0 | 24.5 | 15.1 | 20.3 |
| Tammisto | 28.7 | 8.0 | 11.8 | 5.8 |
| Bjursele | - | 7.6 | 16.2 | 17.6 |
| Jokioinen | 4.0 | 0.3 | 0.8 | 0.8 |
| Muut - Övriga - Others | 28.3 | 59.6 | 56.1 | 55.5 |
| Timotei¹⁾ - Timotej¹⁾ - Timothy¹⁾ | 100 | 100 | 100 | 100 |
| Tammisto | 55.8 | 73.1 | 40.5 | 50.2 |
| Botnia II | 0.1 | 1.2 | 1.1 | 10.4 |
| Hankkijan Tiiti | - | 1.8 | 2.6 | 2.4 |
| Tarmo | 2.7 | 2.5 | 2.2 | 2.2 |
| Muut - Övriga - Others | 41.4 | 21.4 | 53.6 | 34.8 |
| Sokerijuurikas - Sockerbeta - Sugar beet | 100 | 100 | 100 | 100 |
| Salohill | 25.5 | 46.3 | 69.0 | 58.0 |
| Monohill | 61.4 | 42.5 | 5.0 | - |
| Arigomono | - | 11.1 | - | - |
| Bingo | - | - | 6.0 | - |
| Arko | - | - | - | 19.0 |
| Ovatio | - | - | 20.0 | 17.0 |
| Muut - Övriga - Others | 13.1 | 0.1 | - | 6.0 |

Lähteet: Maatilahallituksen tilastot: Otantatiedustelut kesäkuussa 1979, 1982, 1985, 1987
Sokerijuurikkaan tutkimuskeskuksen tilastot, Raision Tehtaiden ja Öljynpuristamo Oy:n tilastot
Valtion siementarkastuslaitoksen tilastot

Källor: Jordbruksstyrelsens statistik: Stickprovsvfrågningarna i juni 1979, 1982, 1985, 1987
Statistiken av Centralen för Sockerbetsforskning, statistiken av Raision Tehtaat och Öljynpuristamo Oy
Statistiken av Statens Frökontrollanstalt

Sources: Statistics of the National Board of Agriculture: Sample surveys on June 1979, 1982, 1985, 1987
Statistics of Sugar Beet Research Centre, statistics of Raision Tehtaat and Öljynpuristamo Oy
Statistics of the State Seed Testing Station

¹⁾ Tiedot saatavissa myös alueittain - Uppgifter fås också områdesvis - Information available also by area

²⁾ Perusjoukko muuttunut vuosina 1982 ja 1985, katso johdantoa - Population förändrats åren 1982 och 1985, se inledningen - Base population changed in 1982 and 1985, see introduction

4.1.6. Tärkeimpien viljelykasvien ha-sadot alueittain vuonna 1987 (100 kg)
 De viktigaste odlingsväxternas ha-skördar områdevis år 1987 (100 kg)
 Yields per hectare of the most important crops by Agricultural Advisory Centre in 1987 (100 kg)

| Maatouksekus Lantbrukscentral Agricultural Advisory Centre | Syys- vehnä Höst- vete Winter wheat | Kevät- vehnä Vår- vete Spring wheat | Ruis Råg Rye | Ohra Korn Barley | Kaura Havre Oats | Seosvilja - Blandsäd - Mixed grain | Korsi- vilja Stråsäd Cereals | Palkokasvi+ korsivilja Bäljväxt+ stråsäd Legumes +cereal | Herne Ärtor Peas | Peruna Potatis Potatoes | Sokeri- juurikas Socker- beta Sugar beet | Kuiva- heinä Vallhö Hay | Säilö- rehu Ensilage Silage | Apilan- siemen Klöver- frö Clover seed | Timo- tein- siemen Timoteji- frö Timothy seed | Kevät- rypsi Vår- ryps Spring rape | Kevät- rapsi Vår- ryps Spring rape |
|---|--|--|--------------------|------------------------|------------------------|--|---------------------------------------|---|------------------------|-------------------------------|---|----------------------------------|--------------------------------------|---|---|---|---|
| Uudenmaan | 26.8 | 21.7 | 25.5 | 25.8 | 24.8 | 21.0 | 22.7 | 19.6 | 125.5 | 155.0 | 43.2 | 180.9 | 1.7 | 3.2 | 12.0 | 13.3 | |
| Nylands svenska | 33.3 | 26.7 | 27.2 | 29.7 | 28.6 | 32.5 | 31.1 | 17.2 | 158.4 | 187.3 | 45.4 | 175.1 | 4.7 | 3.8 | 13.8 | 13.5 | |
| Varsinais-Suomen | 24.9 | 17.8 | 23.0 | 24.8 | 23.0 | 22.8 | 20.4 | 15.3 | 105.3 | 160.0 | 41.8 | 148.6 | 5.1 | 4.3 | 11.1 | 14.5 | |
| Finnska Hushållningss. | 30.8 | 24.4 | 25.1 | 30.1 | 27.2 | 25.4 | 34.8 | 13.5 | 132.0 | 181.0 | 48.4 | 143.3 | - | - | 12.8 | 14.5 | |
| Satakunnan | 19.2 | 15.4 | 19.9 | 18.6 | 17.7 | 20.5 | 24.0 | 20.9 | 155.3 | 125.4 | 39.1 | 172.1 | 5.2 | 2.5 | 8.6 | 14.0 | |
| Pirkanmaan | 22.2 | 18.3 | 19.3 | 20.4 | 20.6 | 25.0 | 21.5 | 13.8 | 119.3 | 175.2 | 38.3 | 193.6 | 4.2 | 3.2 | 9.7 | - | |
| Hämeen | 23.5 | 17.7 | 22.2 | 24.5 | 23.0 | 24.8 | 17.9 | 20.9 | 162.3 | 171.2 | 42.4 | 218.0 | - | 3.1 | 11.6 | 12.5 | |
| Itä-Hämeen | 20.8 | 18.6 | 20.9 | 22.2 | 22.2 | 20.7 | 28.9 | 11.5 | 127.6 | 169.4 | 38.6 | 185.9 | - | 2.5 | 10.4 | - | |
| Kymenlaakson | 26.9 | 19.7 | 24.1 | 24.5 | 25.3 | 17.5 | 21.4 | 14.2 | 143.3 | 238.2 | 44.2 | 210.8 | - | 3.1 | 12.1 | - | |
| Etelä-Karjalan | 21.4 | 17.6 | 18.0 | 20.0 | 22.7 | 18.4 | 24.4 | - | 120.6 | 161.5 | 43.6 | 217.6 | 2.7 | 3.0 | 11.0 | - | |
| Mikkelin läänin | 20.0 | 19.8 | 16.2 | 16.4 | 20.3 | 15.4 | 18.9 | 11.3 | 150.6 | 138.5 | 37.7 | 183.6 | 6.0 | 2.7 | 7.5 | - | |
| Kuopion läänin | - | 18.5 | 12.4 | 14.3 | 17.2 | 9.9 | 12.5 | - | 89.2 | - | 36.6 | 133.5 | 3.1 | 1.4 | 9.2 | 13.0 | |
| Pohjois-Karjalan | 16.0 | 16.6 | 10.4 | 14.7 | 19.0 | 16.3 | 13.0 | - | 113.1 | 90.3 | 39.4 | 161.5 | 1.0 | 0.9 | 8.9 | - | |
| Keski-Suomen | 13.3 | 16.6 | 13.8 | 11.5 | 14.4 | 11.8 | 12.4 | - | 56.8 | - | 34.8 | 171.3 | 1.5 | 1.3 | 7.7 | - | |
| Etelä-Pohjanmaan | 18.4 | 5.1 | 14.4 | 12.0 | 13.4 | 6.8 | - | - | 125.1 | 129.0 | 36.8 | 173.2 | 2.6 | 2.1 | 9.7 | - | |
| Osterbottens svenska | 24.0 | 12.1 | 10.8 | 13.7 | 18.6 | 8.0 | 16.9 | - | 113.5 | 117.8 | 37.2 | 151.2 | 1.0 | 1.2 | 10.0 | - | |
| Keski-Pohjanmaan | - | - | 7.1 | 7.3 | 7.9 | 14.0 | - | - | 79.4 | - | 38.3 | 145.1 | 1.4 | 1.6 | - | - | |
| Oulun | - | 19.8 | 8.1 | 8.1 | 11.1 | 11.1 | 18.4 | - | 74.5 | - | 32.8 | 138.8 | 1.6 | 1.4 | 7.6 | - | |
| Kainuun | - | - | 12.0 | 11.5 | 14.1 | 8.7 | - | - | 80.4 | - | 32.2 | 146.2 | - | 4.2 | - | - | |
| Lapin läänin | - | - | - | 11.5 | - | 11.0 | - | - | 74.3 | - | 27.4 | 91.7 | - | - | - | - | |
| Yhteensä - Sammanlagt - | 25.1 | 19.8 | 19.7 | 18.7 | 19.7 | 14.6 | 20.1 | 16.8 | 117.6 | 155.4 | 37.2 | 156.6 | 4.1 | 2.3 | 11.0 | 14.0 | |
| <i>Total</i> | | | | | | | | | | | | | | | | | |

Lähde: Maatilihallituksen tilastot: Otantiedustelu 26.10.1987

Källa: Jordbruksstyrelsens statistik: Stickprovsförfrågan 26.10.1987

Source: Statistics of the National Board of Agriculture: Sample survey 26.10.1987

4.1.7. Tärkeimpien viljelykasvien kokonaissadot alueittain vuonna 1987 (milj. kg)

De viktigaste odlingsväxternas totalskördar områdesvis år 1987 (milj. kg)

Total yields of the most important crops by Agricultural Advisory Centre in 1987 (milj. kg)

| Maatalouskeskus Lantbrukscentral Agricultural Advisory Centre | Syys- vehnä Höst- vete Winter wheat | Kevät- vehnä Vår- vete Spring wheat | Ruis Råg Rye | Ohrja Korn Barley | Kaura Havre Oats | Seosvilja - Mixed grain | Blandsäd - Palkokasvi+ korsivilja Baljväxt+ sträsäd Legumens +cereal | Herne Ärtor Peas | Peruna Potatis Potatoes | Sokeri- juurikas Socker- beta Sugar beet | Kuiva- heinä Vallhö Hay | Säilo- rehu Ensilage Silage | Apilan- siemen frö Clover seed | Timo- tein- siemen Timotej- frö Timothy seed | Kevät- rypsi Vår- ryps Spring turnip rape | Kevät- rapsi Vår- ryps Spring rape |
|--|--|--|--------------------|-------------------------|------------------------|----------------------------|--|------------------------|-------------------------------|---|----------------------------------|--------------------------------------|--|--|---|---|
| | | | | | | | | | | | | | | | | |
| Uudenmaan | 4.0 | 37.6 | 8.2 | 109.6 | 57.0 | 0.6 | 0.2 | 0.4 | 10.0 | 12.4 | 59.6 | 72.4 | 5.3 | 87.3 | 12.5 | 0.1 |
| Nylands svenska | 2.7 | 47.3 | 6.5 | 57.9 | 30.4 | 0.3 | 0.3 | 0.4 | 9.5 | 30.0 | 24.5 | 28.1 | 0.5 | 1.2 | 8.5 | 0.4 |
| Varsinais-Suomen | 7.7 | 79.8 | 11.0 | 224.7 | 78.8 | 1.4 | 0.4 | 1.8 | 21.1 | 152.0 | 41.8 | 37.1 | 54.6 | 109.1 | 21.9 | 0.5 |
| Finska Hushållningss. | 3.4 | 19.0 | 1.8 | 18.1 | 9.0 | 0.0 | 0.0 | 0.0 | 6.6 | 30.8 | 10.6 | 8.6 | - | - | 2.5 | 0.7 |
| Satakunnan | 3.1 | 9.5 | 8.5 | 87.4 | 76.0 | 0.8 | 0.5 | 0.4 | 54.4 | 82.7 | 76.9 | 91.2 | 168.0 | 23.7 | 7.3 | 0.2 |
| Pirkanmaan | 2.0 | 2.9 | 3.7 | 52.8 | 48.0 | 1.2 | 0.2 | 0.1 | 19.1 | 3.5 | 72.0 | 133.6 | 27.8 | 58.6 | 4.6 | .. |
| Hämeen | 2.3 | 20.0 | 6.4 | 111.2 | 71.6 | 1.0 | 0.2 | 0.4 | 37.3 | 94.2 | 70.3 | 115.5 | - | 51.1 | 13.6 | 0.1 |
| Itä-Hämeen | 0.4 | 7.6 | 3.6 | 41.5 | 26.7 | 0.2 | 0.3 | 0.0 | 7.7 | 15.2 | 34.3 | 79.9 | - | 39.2 | 3.3 | .. |
| Kymenlaakson | 2.7 | 12.8 | 6.8 | 50.2 | 50.6 | 0.2 | 0.2 | 0.2 | 11.5 | 7.1 | 63.2 | 82.2 | - | 28.0 | 4.0 | .. |
| Etelä-Karjalan | 0.2 | 6.0 | 2.0 | 33.6 | 31.9 | 0.4 | 0.2 | .. | 9.7 | 6.5 | 48.3 | 87.0 | 4.8 | 0.9 | 0.8 | .. |
| Mikkelin läänin | 0.0 | 3.6 | 3.4 | 24.6 | 30.2 | 0.2 | 0.2 | 0.0 | 39.1 | 12.5 | 75.3 | 240.6 | 25.2 | 74.0 | 0.5 | - |
| Kuopion läänin | - | 1.3 | 1.0 | 47.4 | 23.7 | 0.2 | 0.1 | .. | 11.6 | .. | 115.3 | 387.1 | 5.6 | 70.7 | 0.5 | - |
| Pohjois-Karjalan | 0.0 | 1.2 | 0.8 | 25.5 | 28.9 | 1.0 | 0.3 | .. | 12.4 | 0.9 | 99.7 | 285.8 | 0.3 | 7.7 | 0.2 | - |
| Keski-Suomen | 0.0 | 0.8 | 1.1 | 22.3 | 20.3 | 0.5 | 0.1 | .. | 6.8 | .. | 77.7 | 214.2 | 1.8 | 10.1 | 0.4 | - |
| Etelä-Pohjanmaan | 0.4 | 0.8 | 7.3 | 78.0 | 70.3 | 0.8 | .. | .. | 137.6 | .. | 120.7 | 422.6 | 11.1 | 108.6 | 5.4 | - |
| Österbottens svenska | 0.0 | 2.0 | 1.1 | 54.9 | 52.0 | 0.8 | 0.2 | .. | 43.1 | 9.4 | 42.1 | 74.1 | 3.2 | 26.0 | 1.5 | - |
| Keski-Pohjanmaan | .. | .. | 0.2 | 10.7 | 2.4 | 0.3 | .. | .. | 19.0 | .. | 58.9 | 204.5 | 1.7 | 45.9 | .. | - |
| Oulun | .. | .. | 0.0 | 0.7 | 31.0 | 1.1 | 0.2 | .. | 24.6 | .. | 141.0 | 466.4 | 12.2 | 33.5 | 0.1 | - |
| Kainuun | - | - | 0.1 | 5.4 | 1.5 | 0.2 | .. | .. | 5.6 | - | 33.2 | 137.4 | - | 1.7 | - | - |
| Lapin läänin | - | - | .. | .. | .. | 0.1 | .. | .. | 3.8 | - | 71.7 | 115.5 | - | - | - | - |
| Yhteensä - Sammanlagt | 28.9 | 252.2 | 74.2 | 1089.2 | 723.2 | 11.2 | 3.6 | 3.7 | 490.5 | 466.2 | 1337.1 | 3283.8 | 322.1 | 777.3 | 87.6 | 2.1 |
| Total | | | | | | | | | | | | | | | | |

Lähde: Maatilahallituksen tilastot: Orantatiedustelu 26.10.1987

Källa: Jordbruksstyrelsens statistik: Stickprovsfrågningen 26.10.1987

Source: Statistics of the National Board of Agriculture: Sample survey 26.10.1987

4.1.8. Tärkeimpien viljelykasvien ha-sadot ja koko sadot (milj. kg) vuosina 1977 - 1987
De viktigaste odlingsväxternas ha-skördar och totalskördar (milj. kg) åren 1977 - 1987
Per hectare and total yields (million kg) of the most important crops, 1977 - 1987

| Sato - Skörd - Yield | | 1977 | 1978 | 1979 | 1980 | 1981 | 1982 | 1983 | 1984 | 1985 | 1986 | 1987 |
|-------------------------------|------------------|--------|--------|--------|--------|--------|--------|--------|--------|--------|--------|--------|
| Syysvehnä | | | | | | | | | | | | |
| Höstvete | 100 kg/ha | 24.4 | 18.8 | 22.4 | 32.5 | 18.3 | 30.9 | 35.5 | 25.6 | 31.2 | 36.1 | 25.1 |
| <i>Winter wheat</i> | milj. kg | 99.5 | 37.0 | 24.4 | 89.1 | 32.0 | 48.5 | 112.6 | 50.4 | 48.6 | 55.3 | 28.9 |
| Kevätvehnä | | | | | | | | | | | | |
| Vårvete | 100 kg/ha | 22.5 | 21.2 | 20.9 | 27.6 | 22.5 | 30.4 | 34.2 | 31.9 | 30.0 | 35.1 | 19.8 |
| <i>Spring wheat</i> | milj. kg | 195.4 | 203.6 | 184.0 | 267.6 | 203.0 | 386.9 | 436.9 | 427.9 | 423.5 | 473.8 | 252.2 |
| Ruis | | | | | | | | | | | | |
| Råg | 100 kg/ha | 17.0 | 19.4 | 20.9 | 23.2 | 15.7 | 21.5 | 24.9 | 20.9 | 23.2 | 26.6 | 19.7 |
| <i>Rye</i> | milj. kg | 80.0 | 74.3 | 77.2 | 123.6 | 63.9 | 35.0 | 116.1 | 92.3 | 71.8 | 70.6 | 74.2 |
| Ohra | | | | | | | | | | | | |
| Korn | 100 kg/ha | 25.1 | 25.7 | 26.1 | 28.8 | 19.0 | 29.6 | 32.1 | 30.5 | 28.7 | 29.1 | 18.7 |
| <i>Barley</i> | milj. kg | 1447.4 | 1565.1 | 1649.9 | 1533.6 | 1080.1 | 1598.5 | 1764.4 | 1715.3 | 1853.8 | 1713.8 | 1089.2 |
| Kaura | | | | | | | | | | | | |
| Havre | 100 kg/ha | 24.5 | 24.2 | 28.4 | 28.1 | 23.2 | 28.7 | 31.3 | 31.6 | 29.6 | 29.1 | 19.7 |
| <i>Oats</i> | milj. kg | 1021.6 | 1081.5 | 1282.2 | 1258.3 | 1007.5 | 1319.9 | 1406.5 | 1320.9 | 1217.8 | 1174.5 | 723.2 |
| Öljkasvit | | | | | | | | | | | | |
| Öljeväxter | | | | | | | | | | | | |
| Rape for | 100 kg/ha | 15.3 | 15.2 | 14.2 | 15.8 | 12.5 | 15.1 | 16.6 | 13.8 | 15.5 | 16.6 | 11.1 |
| <i>oilseed</i> | milj. kg | 34.9 | 48.2 | 46.0 | 87.5 | 69.1 | 96.3 | 101.2 | 85.7 | 89.3 | 123.9 | 89.7 |
| Herne | | | | | | | | | | | | |
| Ärter | 100 kg/ha | 12.0 | 18.5 | 21.3 | 25.7 | 18.4 | 23.3 | 32.0 | 27.4 | 34.1 | 21.1 | 16.8 |
| <i>Peas</i> | milj. kg | 6.6 | 12.5 | 17.9 | 11.1 | 9.9 | 18.2 | 30.1 | 12.0 | 13.6 | 5.3 | 3.7 |
| Peruna | | | | | | | | | | | | |
| Potatis | 100 kg/ha | 158.7 | 168.3 | 157.9 | 180.0 | 129.5 | 153.7 | 177.5 | 180.4 | 179.6 | 196.2 | 117.6 |
| <i>Potatoes</i> | milj. kg | 736.5 | 745.7 | 674.1 | 736.2 | 477.8 | 601.1 | 804.0 | 745.1 | 707.7 | 773.2 | 490.5 |
| Sokerijuurikas | | | | | | | | | | | | |
| Sockerbeta | 100 kg/ha | 177.8 | 236.2 | 210.7 | 268.3 | 215.0 | 233.4 | 290.8 | 262.2 | 237.0 | 275.9 | 155.4 |
| <i>Sugar beet</i> | milj. kg | 560.0 | 725.3 | 700.0 | 850.5 | 680.5 | 756.1 | 955.0 | 823.4 | 739.4 | 843.0 | 466.2 |
| Kuivaheinä | | | | | | | | | | | | |
| Vallhö | 100 kg/ha | 37.3 | 38.1 | 39.6 | 38.3 | 37.3 | 37.9 | 42.0 | 39.8 | 41.6 | 40.4 | 37.2 |
| <i>Hay</i> | milj. kg | 1879.2 | 1783.2 | 1864.4 | 1830.7 | 1675.4 | 1689.4 | 2057.4 | 1728.3 | 1654.1 | 1564.1 | 1337.1 |
| Säilörehu¹⁾ | | | | | | | | | | | | |
| Ensilage¹⁾ | 100 kg/ha | 160.4 | 176.6 | 189.0 | 179.0 | 164.9 | 176.7 | 207.7 | 208.5 | 204.2 | 214.2 | 156.6 |
| <i>Silage¹⁾</i> | milj. kg | 3739.0 | 3891.2 | 4265.7 | 4180.8 | 3861.5 | 4319.2 | 4232.5 | 4565.3 | 4552.5 | 4962.9 | 3283.8 |

Lähde: Maatilahallituksen tilastot: Otantatiedustelut 1977 - 1987
 Källa: Jordbruksstyrelsens statistik: Stickprovförfrågningar 1977 - 1987
 Source: Statistics of the National Board of Agriculture: Sample surveys 1977 - 1987

¹⁾ Ilman odelmaa - Utan återväxt till ensilage - Without second hay crop for silage

4.1.9. Laadultaan moitteettoman sadon osuus (%) kokonaisuudesta alueittain vuonna 1987 ja koko maassa vuosina 1981 - 1987
Den klanderfria skördens andel (%), områdesvis år 1987 och i hela landet åren 1981 - 1987
Percentage of crop of good quality by Agricultural Advisory Centre in 1987 and in the whole country, 1981 - 1987

| Maatalouskeskus Lantbrukscentral Agricultural Advisory Centre | Syysvehnä Höstvete Winter wheat | Kevätvehnä Vårvete Spring wheat | Ruis Råg Rye | Ohra Korn Barley | Kaura Havre Oats | Herne Arter Peas | Peruna Potatis Potatoes | Sokerijuuriikas Sockerbeta Sugar beet | Kuivaheina Vallhö Hay |
|--|---------------------------------------|---------------------------------------|--------------------|------------------------|------------------------|------------------------|-------------------------------|---|-----------------------------|
| Uudenmaan | 47 | 11 | 89 | 83 | 79 | 67 | 77 | 98 | 86 |
| Nylands svenska | 61 | 22 | 95 | 89 | 83 | 54 | 91 | 99 | 84 |
| Varsinais-Suomen | 49 | 11 | 90 | 83 | 76 | 29 | 75 | 99 | 87 |
| Finnska Hushållningss. | 47 | 5 | 72 | 87 | 79 | 99 | 81 | 92 | 90 |
| Satakunnan | 47 | 15 | 85 | 70 | 73 | 71 | 88 | 99 | 88 |
| Pirkanmaan | 54 | 30 | 87 | 77 | 72 | 40 | 73 | 99 | 87 |
| Hämeen | 31 | 21 | 89 | 85 | 77 | 82 | 82 | 100 | 89 |
| Itä-Hämeen | 37 | 195 | 89 | 75 | 70 | 96 | 77 | 95 | 84 |
| Kymenlaakson | 22 | 14 | 94 | 84 | 81 | 22 | 87 | 100 | 78 |
| Etelä-Karjalan | 35 | 11 | 66 | 69 | 71 | 79 | 79 | 99 | 86 |
| Mikkelin läänin | .. | 18 | 46 | 54 | 57 | .. | 91 | 99 | 87 |
| Kuopion läänin | .. | 2 | 40 | 43 | 54 | .. | 76 | .. | 88 |
| Pohjois-Karjalan | .. | 4 | 35 | 33 | 65 | .. | 65 | .. | 85 |
| Keski-Suomen | 60 | 15 | 63 | 52 | 61 | .. | 77 | .. | 85 |
| Etelä-Pohjanmaan | 30 | 15 | 58 | 30 | 55 | .. | 85 | 99 | 96 |
| Österbottens svenska | .. | 66 | 14 | 33 | 57 | .. | 73 | 82 | 97 |
| Keski-Pohjanmaan | .. | .. | 13 | 27 | 56 | .. | 68 | .. | 93 |
| Oulun | .. | .. | 10 | 24 | 65 | .. | 77 | .. | 92 |
| Kanuun | .. | .. | 10 | 30 | 19 | .. | 80 | .. | 82 |
| Lapin läänin | .. | .. | .. | 20 | .. | .. | 62 | .. | 89 |
| Koko maa - Hela landet <i>Whole country</i> | | | | | | | | | |
| 1981 | 65 | 58 | 84 | 82 | 87 | 77 | 83 | 98 | 86 |
| 1982 | 99 | 97 | 98 | 96 | 95 | 94 | 86 | 99 | 97 |
| 1983 | 99 | 98 | 98 | 95 | 95 | 94 | 86 | 99 | 96 |
| 1984 | 95 | 87 | 97 | 95 | 94 | 78 | 87 | 99 | 88 |
| 1985 | 98 | 96 | 97 | 95 | 95 | 88 | 87 | 99 | 91 |
| 1986 | 99 | 87 | 98 | 94 | 94 | 90 | 83 | 99 | 96 |
| 1987 | 47 | 15 | 80 | 68 | 70 | 46 | 81 | 98 | 88 |

Lähde: Maatilahallituksen tilastot: Orantattiedustelut 1981 - 1987

Källa: Jordbruksstyrelsens statistik: Stickprovsförfrågningar 1981 - 1987

Source: Statistics of the National Board of Agriculture: Sample surveys 1981 - 1987

4.1.10. Satovahinkoala ja sen osuus viljelyksessä olleesta pellostä alueittain vuonna 1987 sekä koko maassa vuosina 1978 - 1987
Skördeskadeareal och dess andel av den odlade åkerarealen områdesvis år 1987 samt i hela landet åren 1978 - 1987

-Area of crop damage and proportion of total productive arable land by Agricultural Advisory Centre in 1987 and in the whole country, 1978 - 1987

| Maatalouskeskus Lantbrukscentral <i>Agricultural Advisory Centre</i> | Satovahinkoala, ha Skördeskadeareal, ha <i>Area of crop damage, ha</i> | Osuus viljelyksessä olevasta pellostä, % Andel av åker i odling, % <i>Proportion of total productive arable land, %</i> |
|--|--|---|
| Uudenmaan | 42516 | 33.2 |
| Nylands svenska | 9430 | 13.3 |
| Varsinais-Suomen | 136852 | 58.1 |
| Finska Hushållningss. 1) | 5414 | 19.4 |
| Satakunnan | 92578 | 57.9 |
| Pirkanmaan | 24025 | 24.6 |
| Hämeen | 50430 | 35.0 |
| Itä-Hämeen | 18169 | 29.5 |
| Kymenlaakson | 14108 | 17.1 |
| Etelä-Karjalan | 10938 | 17.9 |
| Mikkelin läänin | 22880 | 26.2 |
| Kuopion läänin | 54600 | 38.1 |
| Pohjois-Karjalan | 37807 | 38.3 |
| Keski-Suomen | 41387 | 45.5 |
| Etelä-Pohjanmaan | 171207 | 69.6 |
| Österbottens svenska | 56701 | 55.4 |
| Keski-Pohjanmaan | 46889 | 67.9 |
| Oulun | 105117 | 61.8 |
| Kainuun | 14881 | 41.3 |
| Lapin läänin | 19317 | 39.0 |
| Koko maa - Hela Landet - <i>Whole country</i> | | |
| 1978 | 59605 | 2.5 |
| 1979 | 13274 | 0.6 |
| 1980 | 3540 | 0.1 |
| 1981 | 458763 | 19.6 |
| 1982 | 31159 | 1.3 |
| 1983 | 13451 | 0.6 |
| 1984 | 104413 | 4.3 |
| 1985 | 13664 | 0.6 |
| 1986 | 38836 | 1.6 |
| 1987 | 975246 | 42.8 |

Lähde: Maatilahallituksen tilastot /
 Källa: Jordbruksstyrelsens statistik
 Source: Statistics of the National Board of Agriculture

1) Ahvenanmaa pois lukien - Exklusive Åland - Excluding Ahvenanmaa

4.1.11. Eri viljalajien sekä perunan varastot, hankinta ja käyttö maataloilla talousvuonna¹⁾ 1986/87

Förråd, anskaffning och användning av olika sädeslag samt potatis på lantbrukslägenheterna under ekonomiåret¹⁾ 1986/87

Stores, supply and disposal of different cereals and potatoes on farms during the economic year¹⁾ 1986/87

| Varastot, hankinta- ja käyttötavat Förråd, anskaffnings- och användningssätt Stores, means of supply and disposal | Vehnä Vete Wheat | Ruis Råg Rye | Ohra Korn Barley | Kaura Havre Oats | Peruna Potatis Potatoes |
|--|------------------------|--------------------|------------------------|------------------------|-------------------------------|
| | milj. kg | | | | |
| Maatilojen varastoissa - I gårdarnas förråd - In stores on farms 1.6.1986 | 37.0 | 19.5 | 226.6 | 174.2 | 29.2 |
| Sato - Skörd - Yield, 1986 | 529.1 | 70.6 | 1713.8 | 1174.5 | 773.2 |
| Ostettu siementavaraksi - Inköpts till utsäde - Bought for seed | | | | | |
| Toiselta viljelijältä - Av andra brukare From other farmers | 4.8 | 0.6 | 12.7 | 8.7 | 6.0 |
| Kaupasta - Från affärer - On the market | 16.0 | 1.6 | 62.9 | 44.2 | 23.1 |
| Ostettu muuhun tarkoitukseen - Inköpts för andra ändamål - Bought for other purposes, Toiselta viljelijältä - Av andra brukare From other farmers | 1.2 | 0.3 | 59.8 | 41.6 | 2.1 |
| Kaupasta - Från affärer - On the market | 1.2 | 0.5 | 82.7 | 38.0 | 1.9 |
| Ollut käytettävissä 1.6.86 - 31.5.87 - För för- brukning disponibelt sammanlagt under året 1.6.86 - 31.5.87 - At the disposal during 1.6.86 - 31.5.1987 | 589.3 | 93.1 | 2158.5 | 1481.2 | 835.5 |
| Myyty - Försålt - Sold | 486.5 | 65.6 | 868.5 | 455.2 | 563.8 |
| Käytetty siemeneksi - Använts till utsäde Used for seed | 46.9 | 5.3 | 126.9 | 87.4 | 116.4 |
| Käytetty maatilan ruokataloudessa - Använts i gårdens hushåll - Used as food in farm household | 4.0 | 3.9 | 5.4 | 4.9 | 55.0 |
| Käytetty rehuksi - Använts som foder - Used for feed | | | | | |
| Nautakarjalle - Åt nötkreatur - For cattle | 2.5 | 1.0 | 453.1 | 515.1 | 36.2 |
| Sioille - Åt svin - For pigs | 1.8 | 0.0 | 348.0 | 133.7 | 4.2 |
| Kanoille - Åt höns - For hens | 3.4 | 0.0 | 100.7 | 87.8 | 0.5 |
| Muille - Åt övriga - For other animals | 0.0 | 0.0 | 10.3 | 11.0 | 1.6 |
| Käytetty vuoden 1.6.86 - 31.5.87 aikana - Förbrukats sammanlagt under året 1.6.86 - 31.5.87 - Used during 1.6.86 - 31.5.87 | 545.1 | 75.8 | 1912.9 | 1295.1 | 777.7 |
| Varastotappio - Lagringsförlust - Store loss | 0.0 | 0.0 | 1.6 | 0.9 | 28.6 |
| Varastoissa - I förråd - In stores on farms 31.5.87 | 44.2 | 17.3 | 244.0 | 185.2 | 29.2 |

Lähde: Maatilahallituksen tilastot: Otantatiedustelut

Källa: Jordbruksstyrelsens statistik: Stickprovförfrågningar

Source: Statistics of the National Board of Agriculture: Sample surveys

¹⁾ Tiedot saatavissa myös kalenterivuositain - Uppgifter fås också kalenderårvis - Information available also for calendar years

4.1.11. Jatk. - Forts. - Cont.-

| Varastot, hankinta- ja käyttötavat Förråd, anskaffnings- och användningssätt <i>Stores, means of supply and disposal</i> | Käytettävissä olleesta määrästä, % Prosent av den mängd som stått till förfogande <i>Per cent of amount at disposal</i> | | | | |
|---|---|---------------------------|-------------------------------|-------------------------------|--------------------------------------|
| | Vehnä Vete <i>Wheat</i> | Ruis Råg <i>Rye</i> | Ohra Korn <i>Barley</i> | Kaura Havre <i>Oats</i> | Peruna Potatis <i>Potatoes</i> |
| Maatilojen varastoissa - I gårdarnas förråd - <i>In stores on farms 1.6.1986</i> | 6.3 | 21.0 | 10.5 | 11.8 | 3.5 |
| Sato - Skörd - <i>Yield, 1986</i> | 89.8 | 75.8 | 79.4 | 79.3 | 92.5 |
| Ostettu siementavaraksi - Inköpts till utsäde - <i>Bought for seed</i> | | | | | |
| Toiselta viljelijältä - Av andra brukare <i>From other farmers</i> | 0.8 | 0.7 | 0.6 | 0.6 | 0.7 |
| Kaupasta - Från affärer - <i>On the market</i> | 2.7 | 1.7 | 2.9 | 3.0 | 2.8 |
| Ostettu muuhun tarkoitukseen - Inköpts för andra ändamål - <i>Bought for other purposes,</i> | | | | | |
| Toiselta viljelijältä - Av andra brukare - <i>From other farmers</i> | 0.2 | 0.3 | 2.8 | 2.8 | 0.3 |
| Kaupasta - Från affärer - <i>On the market</i> | 0.2 | 0.5 | 3.8 | 2.5 | 0.2 |
| Ollut käytettävissä 1.6.86 - 31.5.87 - För för- brukning disponibelt sammanlagt under året 1.6.86 - 31.5.87 - <i>At the disposal during</i> 1.6.86 - 31.5.1987 | 100 | 100 | 100 | 100 | 100 |
| Myyty - Försålt - <i>Sold</i> | 82.5 | 70.4 | 40.2 | 30.7 | 67.5 |
| Käytetty siemeneksi - Använts till utsäde - <i>Used for seed</i> | 8.0 | 5.7 | 5.9 | 5.9 | 13.9 |
| Käytetty maatilan ruokataloudessa - Använts i gårdens hushåll - <i>Used as food in farm</i> <i>household</i> | 0.7 | 4.2 | 0.2 | 0.3 | 6.6 |
| Käytetty rehuksi - Använts som foder - <i>Used for feed</i> | | | | | |
| Nautakarjalle - Åt nötkreatur - <i>For cattle</i> | 0.4 | 1.1 | 21.0 | 34.8 | 4.3 |
| Sioille - Åt svin - <i>For pigs</i> | 0.3 | 0.0 | 16.1 | 9.0 | 0.5 |
| Kanoille - Åt höns - <i>For hens</i> | 0.6 | 0.0 | 4.7 | 5.9 | 0.1 |
| Muille - Åt övriga - <i>For other animals</i> | 0.0 | 0.0 | 0.5 | 0.8 | 0.2 |
| Käytetty vuoden 1.6.86 - 31.5.87 aikana - Förbrukats sammanlagt under året 1.6.86 - 31.5.87 - <i>Used during 1.6.86 - 31.5.87</i> | 92.5 | 81.4 | 88.6 | 87.4 | 93.1 |
| Varastotappio - Lagringsförlust - <i>Store loss</i> | 0.0 | 0.0 | 0.1 | 0.1 | 3.4 |
| Varastoissa - I förråd - <i>In stores on farms</i> 31.5.87 | 7.5 | 18.6 | 11.3 | 12.5 | 3.5 |

Lähde: Maatilahallituksen tilastot: Otantatiedustelut

Källa: Jordbruksstyrelsens statistik: Stickprovsförfrågningar

Source: Statistics of the National Board of Agriculture: Sample surveys

b) Tiedot saatavissa myös kalenterivuosittain - Uppgifter fås också kalenderårvis - *Information available also for calendar years*

4.1.12. Avomaalla myyntiä varten viljeltyjen vihannesten pinta-alat alueittain vuonna 1987 sekä koko maassa vuosina 1984 - 1987 (ha)
 Arealerna av för försäljning odlade frilandsgroönsaker områdesvis år 1987 samt i hela landet åren 1984 - 1987 (ha)
 Areas of outdoor vegetables grown for sale by Agricultural Advisory Centre in 1987 and in the whole country, 1984 - 1987 (ha)

| Maatalouskeskus Lantbrukscentral Agricultural Advisory Centre | Tarha- herne Träd- gårds- ärt Garden pea | Porkkana Morot Carrots | Valko- kaali Vitkål White cabbage | Sipuli Lök Onions | Kasvi - Växt - Plant | | Kukka- kaali Blomkål Cauli- flower | Katteen alla peruna Tidrig potatis Early potatoes | Purjo Purjoök Leek | Pensas- papu Busk- böna Bean | Kiinan- kaali Kinakål Chinese cabbage | Mukula- selleri Rot- selleri Celeriac | Muut kaalit Övriga kålslag Other cabbages | Mauste- vihannekset Kryddväxter och övriga grönsaker Aromatic plants for spices and other vegetables | |
|--|--|------------------------------|---|-------------------------|---|---|--|---|--------------------------|--|---|---|--|---|-------|
| | | | | | Avo- maakurkku Fri- lands- gurka Cherkin beer | Puna- juuri- kas Röd- beta Red beer | | | | | | | | | |
| Uudenmaan | 97.0 | 19.9 | 169.0 | 6.7 | 0.6 | 17.7 | 56.0 | 116.1 | 6.2 | 7.3 | 0.1 | 7.0 | 9.3 | 15.4 | 40.9 |
| Nylands svenska | 21.4 | 23.8 | 5.6 | 4.4 | 16.2 | 1.4 | 3.5 | 4.3 | 10.8 | 6.2 | 32.2 | 4.0 | 2.4 | 2.8 | 38.9 |
| Varsinais-Suomen | 107.6 | 180.2 | 99.8 | 150.1 | 486.1 | 51.9 | 77.7 | 72.2 | 177.1 | 59.5 | 70.8 | 15.5 | 30.5 | 7.9 | 106.8 |
| Finska Hushållningss. | 2.7 | 6.1 | 0.5 | 179.5 | 100.9 | 1.0 | 5.0 | 0.9 | 44.3 | 35.0 | 0.1 | 206.0 | 4.0 | 2.7 | 50.1 |
| Satakunnan | 555.9 | 236.7 | 48.0 | 83.7 | 17.2 | 362.1 | 76.4 | 91.8 | 19.4 | 9.7 | 0.2 | 4.6 | 15.2 | 12.9 | 77.4 |
| Pirkanmaan | 6.9 | 8.4 | 56.1 | 10.2 | 3.2 | 33.1 | 13.0 | 18.1 | 2.8 | 0.9 | 0.1 | 5.0 | 2.1 | 13.7 | 18.5 |
| Hämeen | 225.1 | 243.8 | 32.3 | 47.1 | 1.7 | 30.4 | 15.5 | 21.1 | 15.5 | 2.4 | 0.1 | 3.5 | 1.4 | 2.6 | 42.3 |
| Iä-Hämeen | 6.0 | 23.9 | 5.6 | 16.2 | 0.2 | 1.9 | 5.5 | 3.7 | 7.2 | 4.1 | 0.0 | 1.0 | 0.5 | 1.2 | 5.2 |
| Kymenlaakson | 7.6 | 18.9 | 22.9 | 6.4 | 1.0 | 10.0 | 17.2 | 6.9 | 3.1 | 3.0 | 0.3 | 19.8 | 0.8 | 3.7 | 3.8 |
| Etelä-Karjalan | 4.0 | 23.0 | 27.4 | 12.6 | 2.2 | 2.8 | 13.2 | 8.4 | 6.0 | 2.1 | 0.3 | 10.9 | 5.4 | 3.3 | 8.3 |
| Mikkelin läänin | 5.7 | 132.8 | 63.5 | 74.0 | 3.3 | 1.8 | 8.7 | 26.4 | 10.8 | 3.0 | 0.0 | 164.4 | 6.3 | 3.8 | 28.1 |
| Kuopion läänin | 7.1 | 22.9 | 4.0 | 15.3 | 0.2 | 3.2 | 16.2 | 3.6 | 7.2 | 4.1 | 0.0 | 30.2 | 0.6 | 1.6 | 5.0 |
| Pohjois-Karjalan | 0.1 | 31.8 | 14.0 | 52.3 | 0.0 | 1.5 | 8.8 | 1.8 | 2.7 | 5.4 | 0.0 | 23.0 | 0.1 | 0.6 | 1.4 |
| Keski-Suomen | 5.2 | 11.9 | 3.1 | 13.8 | 0.0 | 1.0 | 11.9 | 5.8 | 0.5 | 1.2 | 0.0 | 0.3 | 0.8 | 3.6 | 5.5 |
| Etelä-Pohjanmaan | 0.3 | 34.8 | 17.9 | 50.4 | 0.0 | 2.9 | 9.5 | 4.4 | 2.2 | 0.5 | 0.0 | 7.1 | 0.1 | 0.2 | 3.0 |
| Osterbottnens svenska | 0.2 | 25.5 | 44.8 | 1.9 | 0.0 | 1.2 | 4.0 | 17.5 | 1.9 | 2.2 | 0.0 | 16.7 | 0.2 | 2.9 | 3.2 |
| Keski-Pohjanmaan | 0.2 | 16.4 | 9.0 | 2.0 | - | 1.2 | 2.9 | 1.4 | 10.7 | 0.1 | - | 0.6 | - | 0.6 | 3.1 |
| Oulun | 0.2 | 40.9 | 21.5 | 15.3 | 0.5 | 7.3 | 25.3 | 9.0 | 5.4 | 0.2 | 0.0 | 7.0 | 0.2 | 0.9 | 14.2 |
| Kainuun | 0.3 | 16.8 | 7.3 | 3.4 | - | 0.5 | 5.5 | 4.5 | 1.5 | 0.4 | - | 5.8 | 0.1 | 1.1 | 2.5 |
| Lapin läänin | - | 6.2 | 9.7 | 1.4 | - | 0.1 | 4.9 | 3.0 | 2.3 | 0.1 | - | - | 0.0 | 0.5 | 5.0 |
| Koko maa ¹⁾ - Hela landet ¹⁾ | | | | | | | | | | | | | | | |
| Whole country ¹⁾ | | | | | | | | | | | | | | | |
| 1984 | 1542 | 1030 | 808 | 591 | 818 | 409 | 355 | 463 | 256 | 147 | 183 | 318 | 93 | 52 | 462 |
| 1985 | 1523 | 1090 | 759 | 507 | 586 | 439 | 353 | 420 | 207 | 143 | 184 | 342 | 87 | 73 | 448 |
| 1986 | - | 1555 | 1254 | 714 | 610 | 594 | 410 | 407 | 262 | 153 | 175 | 419 | 83 | 71 | 474 |
| 1987 | 1231 | 1186 | 662 | 747 | 643 | 533 | 381 | 445 | 338 | 155 | 135 | 533 | 80 | 76 | 493 |

Lähde: Maatilahallituksen tilastot; Puutarhaviritysrekisteri 1984 - 1987
 Källa: Jordbruksstyrelsens statistik; Trädgårdsföretagsregistret 1984 - 1987
 Source: Statistics of the National Board of Agriculture; Horticultural Enterprise Register 1984 - 1987

1) Mukana teollisuuden koko sopimusmäärä - Inkluderar den hela industriella kontraktproduktionen - Includes whole industrial contracts of production

4.1.13. Myyntiä varten viljeltyjen omenapuiden pinta-alat alueittain vuonna 1987 sekä koko maassa vuosina 1984 - 1987 (ha)

Arealerna av för försäljning odlade äppelträd områdesvis år 1987 samt i hela landet åren 1984 - 1987 (ha)

Areas of apple trees grown for sale by Agricultural Advisory Centre in 1987 and in the whole country, 1984 - 1987 (ha)

| Maatalouskeskus Lantbrukscentral Agricultural Advisory Centre | Omenapuita, ha - Äppelträd, ha - Apple trees, ha | | | | Edellisistä >7 vuotiaita Av föregående >7 år >7 years of age | |
|--|--|--|---|---|--|--|
| | Kesä- lajikkeet Sommar- sorter <i>Summer varieties</i> | Syys- lajikkeet Höst- sorter <i>Autumn varieties</i> | Talvi- lajikkeet Winter- sorter <i>Winter varieties</i> | Lajike tuntematon Sorten okänd <i>Species not identified</i> | Yhteensä Sammanlagt <i>Total</i> | Yhteensä Sammanlagt <i>Total</i> |
| Uudenmaan | 11.6 | 22.2 | 23.4 | 1.0 | 58.2 | 47.8 |
| Nylands svenska | 1.9 | 6.0 | 11.8 | 0.5 | 20.2 | 15.3 |
| Varsinais-Suomen | 13.1 | 26.9 | 40.8 | 1.0 | 81.8 | 65.7 |
| Finska Hushållningss. | 28.9 | 53.1 | 92.8 | 10.4 | 185.2 | 99.2 |
| Satakunnan | 0.4 | 2.4 | 1.2 | - | 4.0 | 3.8 |
| Pirkanmaan | 0.3 | 0.8 | 0.4 | 2.0 | 3.5 | 1.4 |
| Hämeen | 0.6 | 2.1 | 1.4 | - | 4.1 | 3.6 |
| Itä-Hämeen | 0.1 | 0.4 | 0.2 | - | 0.7 | 0.7 |
| Kymenlaakson | 0.6 | 0.7 | 0.3 | 1.0 | 2.6 | 1.3 |
| Etelä-Karjalan | 0.6 | 0.9 | 0.6 | 1.1 | 3.2 | 2.1 |
| Mikkelin läänin | 2.0 | 2.6 | 1.2 | 0.4 | 6.2 | 5.4 |
| Kuopion läänin | 0.5 | 0.6 | 0.2 | - | 1.3 | 1.0 |
| Pohjois-Karjalan | 0.2 | 0.3 | 0.1 | 0.3 | 0.9 | 0.6 |
| Keski-Suomen | 0.5 | 0.9 | 0.3 | - | 1.7 | 1.5 |
| Etelä-Pohjanmaan | 0.1 | 0.2 | 0.1 | - | 0.4 | 0.2 |
| Österbottens svenska | 0.0 | 0.0 | 0.0 | - | 0.0 | 0.1 |
| Keski-Pohjanmaan | - | - | - | - | - | - |
| Oulun | 0.1 | - | - | - | 0.1 | - |
| Kainuun | - | - | - | - | - | - |
| Lapin läänin | - | - | - | - | - | - |
| Koko maa - Hela landet | | | | | | |
| <i>Whole country</i> | | | | | | |
| 1984 | 78.5 | 143.8 | 215.2 | - | 437.5 | 325.5 |
| 1985 | 70.8 | 130.1 | 188.0 | - | 390.3 | 260.3 |
| 1986 | 69.2 | 146.3 | 203.1 | 14.4 | 434.0 | 314.7 |
| 1987 | 61.5 | 120.1 | 174.9 | 17.7 | 374.2 | 249.7 |

Lähde: Maatilahallituksen tilastot: Puutarhayritysrekisteri 1984 - 1987

Källa: Jordbruksstyrelsens statistik: Trädgårdsföretagsregistret 1984 - 1987

Source: Statistics of the National Board of Agriculture: Horticultural Enterprise Register 1984 - 1987

4.1.14. Myyntiä varten viljeltyjen marjapensaiden ja mansikan pinta-alat alueittain vuonna 1987 sekä koko maassa vuosina 1984 - 1987 (ha)
Arealerna av för försäljning odlade bärbuskar och jordgubbar områdesvis år 1987 samt i hela landet åren 1984 - 1987 (ha)
Areas of berry bushes and strawberries grown for sale by Agricultural Advisory Centre in 1987 and in the whole country, 1984 - 1987 (ha)

| Maatalouskeskus Lantbrukscentral Agricultural Advisory Centre | Viitelyala yhteensä, ha Den totala odlingsarealen, ha Cultivation area, total, ha | | Edellisiä satoikäinen kasvusto, ha Av de föregående i produktiv odling, ha Of which crop yieldig acreage, ha | | | | | | | | | | | |
|--|---|---|--|-------------------------------------|-------------------------------------|-------------------------------------|---|-------------------------------------|-------------------------------------|-------------------------------------|-------------------------------------|------|------|--------|
| | Mustaherukka Svarta vinbär Black currant | Puna- ja valko- herukka Röda och vita vinbär Red and white currant | Mustaherukka Svarta vinbär Black currant | Mansikka Jordgubbe Strawberry | Vadelma Hallon Rasp- berry | Karviainen Krusbär Gooseberry | Puna- ja valko- herukka Röda och vita vinbär Red and white currant | Karviainen Krusbär Gooseberry | Vadelma Hallon Rasp- berry | Mansikka Jordgubbe Strawberry | Mansikka Jordgubbe Strawberry | | | |
| Uudenmaan | 8.5 | 2.4 | 7.2 | 69.0 | 3.0 | 0.4 | 7.2 | 69.0 | 3.0 | 0.4 | 2.1 | 0.3 | 2.9 | 49.5 |
| Nylands svenska | 9.7 | 1.9 | 3.6 | 46.4 | 2.6 | 0.1 | 3.6 | 46.4 | 2.6 | 0.1 | 1.5 | 0.1 | 2.6 | 29.5 |
| Varsinais-Suomen | 30.1 | 20.6 | 27.3 | 242.5 | 8.6 | 0.9 | 27.3 | 242.5 | 8.6 | 0.9 | 17.5 | 0.7 | 8.2 | 174.7 |
| Finnska Hushållningss. | 11.2 | 9.1 | 9.2 | 33.0 | 0.9 | 0.0 | 9.2 | 33.0 | 0.9 | 0.0 | 9.0 | - | 0.8 | 21.8 |
| Satakunnan | 21.4 | 8.0 | 20.8 | 115.6 | 0.9 | 0.4 | 20.8 | 115.6 | 0.9 | 0.4 | 4.0 | 0.4 | 0.8 | 91.9 |
| Pirkanmaan | 85.8 | 45.6 | 74.8 | 58.4 | 5.3 | 0.7 | 74.8 | 58.4 | 5.3 | 0.7 | 34.3 | 0.6 | 4.0 | 36.4 |
| Hämeen | 9.8 | 3.9 | 9.6 | 57.7 | 1.6 | 0.1 | 9.6 | 57.7 | 1.6 | 0.1 | 1.4 | 0.1 | 1.6 | 44.8 |
| Itä-Hämeen | 8.2 | 2.0 | 7.9 | 89.5 | 3.7 | 0.1 | 7.9 | 89.5 | 3.7 | 0.1 | 2.0 | 0.0 | 2.3 | 66.3 |
| Kymenlaakson | 11.0 | 3.9 | 10.5 | 138.3 | 2.3 | 0.4 | 10.5 | 138.3 | 2.3 | 0.4 | 3.9 | 0.3 | 2.3 | 100.8 |
| Etelä-Karjalan | 11.3 | 14.7 | 10.0 | 102.2 | 7.8 | 7.5 | 10.0 | 102.2 | 7.8 | 7.5 | 14.2 | 7.5 | 7.0 | 76.0 |
| Mikkelin läänin | 160.5 | 116.9 | 130.3 | 280.6 | 19.8 | 3.0 | 130.3 | 280.6 | 19.8 | 3.0 | 106.9 | 2.9 | 18.7 | 212.0 |
| Kuopion läänin | 210.2 | 19.7 | 167.3 | 1014.4 | 13.2 | 1.8 | 167.3 | 1014.4 | 13.2 | 1.8 | 18.4 | 1.3 | 12.3 | 782.6 |
| Pohjois-Karjalan | 149.5 | 33.8 | 134.5 | 166.6 | 21.1 | 9.4 | 134.5 | 166.6 | 21.1 | 9.4 | 30.4 | 6.8 | 16.3 | 112.7 |
| Kesk-Suomen | 94.6 | 31.3 | 73.8 | 117.5 | 6.5 | 1.0 | 73.8 | 117.5 | 6.5 | 1.0 | 26.6 | 0.7 | 5.7 | 92.1 |
| Etelä-Pohjanmaan | 23.3 | 0.6 | 18.9 | 18.8 | 1.1 | 0.1 | 18.9 | 18.8 | 1.1 | 0.1 | 0.2 | 0.1 | 0.7 | 11.6 |
| Österbottens svenska | 77.6 | 2.9 | 70.4 | 8.6 | 1.5 | 0.1 | 70.4 | 8.6 | 1.5 | 0.1 | 0.3 | 0.1 | 1.5 | 4.8 |
| Kesk-Pohjanmaan | 8.8 | 0.0 | 7.3 | 30.3 | 0.1 | - | 7.3 | 30.3 | 0.1 | - | 0.0 | - | 0.1 | 20.1 |
| Oulun | 11.0 | 1.0 | 9.3 | 48.2 | 0.7 | 0.2 | 9.3 | 48.2 | 0.7 | 0.2 | 0.9 | 0.1 | 0.5 | 32.5 |
| Kainuun | 31.3 | 1.4 | 28.7 | 28.5 | 0.0 | 0.2 | 28.7 | 28.5 | 0.0 | 0.2 | 1.3 | 0.2 | 0.0 | 21.1 |
| Lapin läänin | 3.8 | 0.2 | 3.4 | 2.7 | 0.0 | - | 3.4 | 2.7 | 0.0 | - | 0.2 | - | 0.0 | 1.0 |
| Koko maa - Hela landet | | | | | | | | | | | | | | |
| <i>Whole country</i> | | | | | | | | | | | | | | |
| 1984 | 829.7 | 323.5 | 614.1 | 2473.1 | 72.3 | 3.5 | 614.1 | 2473.1 | 72.3 | 3.5 | 270.2 | 12.3 | 52.2 | 1946.4 |
| 1985 | 787.2 | 290.1 | 664.9 | 2048.4 | 75.5 | 15.5 | 664.9 | 2048.4 | 75.5 | 15.4 | 247.6 | 11.4 | 62.6 | 1846.1 |
| 1986 | 969.9 | 302.9 | 824.5 | 2549.6 | 99.5 | 23.2 | 824.5 | 2549.6 | 99.5 | 23.2 | 268.4 | 18.5 | 79.6 | 1903.5 |
| 1987 | 977.9 | 320.1 | 824.9 | 2668.8 | 101.0 | 26.4 | 824.9 | 2668.8 | 101.0 | 26.4 | 275.5 | 22.2 | 88.3 | 1982.9 |

Lähde: Maatilahallituksen tilastot: Puutarhayrityksrekisteri 1984 - 1987
 Källa: Jordbruksstyrelsens statistik: Trädgårdsföretagsregistret 1984 - 1987
 Source: Statistics of the National Board of Agriculture: Horticultural Enterprise Register 1984 - 1987

4.1.15. Myyntiä varten kasvihuoneissa viljellyt vihannekset ja leikkokukat alueittain vuonna 1987 sekä koko maassa vuosina 1984 - 1987

För försäljning odlade grönsaker och snittblommor i växthus områdesvis år 1987 samt i hela landet åren 1984 - 1987

Greenhouse vegetables and cut flowers grown for sale by Agricultural Advisory Centre in 1987 and in the whole country, 1984 - 1987

| Maatalouskeskus Lantbrukscentral Agricultural Advisory Centre | Vihannekset - Grönsaker - Vegetables, 1000 m ² | | | | | Leikkokukat Snittblommor Cut flowers 1000 m ² |
|--|---|--------------------------|-----------------------------|--------------------------|----------------|---|
| | Tomaatti | Kasvihuone- kurkku | Keräsalaatti Huvudsallat | Avomaa- kurkku | Muut Övriga | |
| | Tomato | Växthusgurka Cucumber | Head lettuce | Frilandsgurka Gherkin | Other | |
| Uudenmaan | 12.4 | 41.4 | 53.6 | 1.5 | 5.7 | 93.9 |
| Nylands svenska | 28.2 | 8.5 | 83.1 | 2.9 | 41.0 | 83.8 |
| Varsinais-Suomen | 133.1 | 121.8 | 213.0 | 51.6 | 335.6 | 165.5 |
| Finska Hushållnings. | 22.4 | 3.4 | 2.9 | 3.9 | 45.5 | 0.7 |
| Satakunnan | 41.9 | 27.2 | 40.7 | 7.6 | 47.3 | 37.9 |
| Pirkanmaan | 12.2 | 19.2 | 21.2 | 15.1 | 55.4 | 46.6 |
| Hämeen | 23.7 | 9.7 | 8.1 | 5.6 | 4.0 | 36.5 |
| Itä-Hämeen | 6.7 | 9.5 | 13.7 | 1.6 | 6.5 | 6.3 |
| Kymenlaakson | 20.1 | 50.0 | 38.5 | 7.3 | 6.6 | 125.8 |
| Etelä-Karjalan | 8.1 | 4.2 | 8.1 | 3.4 | 5.4 | 32.6 |
| Mikkelin läänin | 20.5 | 15.1 | 7.8 | 7.4 | 28.5 | 16.1 |
| Kuopion läänin | 16.7 | 16.5 | 5.8 | 4.5 | 2.2 | 16.4 |
| Pohjois-Karjalan | 17.9 | 10.7 | 20.8 | 3.0 | 10.7 | 8.7 |
| Keski-Suomen | 26.7 | 13.2 | 0.1 | 7.8 | 5.9 | 16.4 |
| Etelä-Pohjanmaan | 60.8 | 38.0 | 100.5 | 2.7 | 17.9 | 25.1 |
| Österbottens svenska | 751.9 | 195.6 | 3.4 | 0.6 | 18.1 | 7.0 |
| Keski-Pohjanmaan | 12.0 | 10.1 | 1.2 | 0.0 | 0.1 | 4.5 |
| Oulun | 18.7 | 10.6 | 14.8 | 1.2 | 5.1 | 12.5 |
| Kainuun | 4.8 | 3.3 | 9.4 | 0.7 | 1.0 | 1.2 |
| Lapin läänin | 4.2 | 4.2 | 0.4 | 0.7 | 0.6 | 1.9 |
| Koko maa - Hela landet | | | | | | |
| <i>Whole country</i> | | | | | | |
| 1984 | 1444.8 | 599.7 | 786.4 | 181.2 | 565.4 | 666.4 |
| 1985 | 1321.5 | 620.5 | 721.7 | 164.9 | 581.9 | 682.0 |
| 1986 | 1214.2 | 640.9 | 746.4 | 137.9 | 642.6 | 722.6 |
| 1987 | 1243.0 | 612.2 | 667.6 | 129.2 | 730.0 | 739.5 |

4.1.16. Leikkokukkien viljely vuosina 1984 - 1987 (1000 m²) Snittblommor produktion åren 1984 - 1987 (1000 m²) Cultivation of cut flowers, 1984 - 1987 (1000 m²)

| | 1984 | 1985 | 1986 | 1987 |
|---|-------|-------|-------|-------|
| Ruus - Ros - Rose | 318.3 | 318.7 | 358.8 | 361.7 |
| Krysanteemi - Krysantemum - Chrysanthemum | 249.7 | 246.0 | 242.7 | 250.9 |
| Neilikka - Nejljka - Carnation | 55.4 | 57.1 | 56.7 | 57.6 |
| Harsokukka - Brudslöja - Baby's breath | 14.0 | 23.3 | 21.0 | 25.3 |
| Muut leikkokukat - Övriga snitt- blommor - Other cut flowers | 29.0 | 36.9 | 43.4 | 44.0 |
| Leikkovihreä - Snittgrönt - Green cuttings | 11.0 | 10.3 | 9.8 | 8.2 |

Lähde: Maatilahallituksen tilastot: Puutarhayritysrekisteri 1984 - 1987

Källa: Jordbruksstyrelsens statistik: Trädgårdsföretagsregistret 1984 - 1987

Source: Statistics of the National Board of Agriculture: Horticultural Enterprise Register 1984 - 1987

4.1.17. Myyntiä varten kasvihuoneissa viljellyt koristekasvit alueittain vuonna 1987 sekä koko maassa vuosina 1984 - 1987 (1000 kpl)

För försäljning odlade brydnadväxter i växthus områdesvis år 1987 samt i hela landet åren 1984 - 1987 (1000 st)

Greenhouse flowers and ornamental plants grown for sale by Agricultural Advisory Centre in 1987 and in the whole country, 1984 - 1987 (thousands)

| Maatalouskeskus Lantbrukscentral Agricultural Advisory Centre | Sipuli- kukat Lökblo mmor Flower bulbs | Kukkivat ruukkukasvit Blommande krukväxter Flowering potted plants | Viherkasvit Gröna växter Foliage plants | Ryhmäkasvit Utplanteringsväxter Bedding-plants | |
|---|---|---|--|---|-------------|
| Uudenmaan | 7024 | 890 | 51 | 1811 | |
| Nylands svenska | 13358 | 540 | 38 | 1608 | |
| Varsinais-Suomen | 16356 | 2180 | 296 | 3375 | |
| Finska Hushållningss. | 125 | 22 | 2 | 163 | |
| Satakunnan | 2102 | 440 | 3 | 1844 | |
| Pirkanmaan | 3309 | 651 | 21 | 1703 | |
| Hämeen | 1890 | 394 | 7 | 1984 | |
| Itä-Hämeen | 583 | 223 | 4 | 819 | |
| Kymenlaakson | 7708 | 385 | 36 | 2107 | |
| Etelä-Karjalan | 813 | 751 | 56 | 657 | |
| Mikkelin läänin | 2271 | 395 | 13 | 1263 | |
| Kuopion läänin | 1715 | 288 | 4 | 1225 | |
| Pohjois-Karjalan | 794 | 224 | 7 | 841 | |
| Keski-Suomen | 1561 | 341 | 19 | 1425 | |
| Etelä-Pohjanmaan | 692 | 406 | 23 | 1365 | |
| Österbottens svenska | 625 | 238 | 7 | 2598 | |
| Keski-Pohjanmaan | 379 | 129 | 5 | 1055 | |
| Oulun | 852 | 252 | 19 | 1629 | |
| Kainuun | 89 | 35 | 3 | 303 | |
| Lapin läänin | 235 | 116 | 2 | 950 | |
| Koko maa - Hela landet - Whole country | 62481 | 8900 | 616 | 28725 | |
| Vuosi - År - Year | | 1984 | 1985 | 1986 | 1987 |
| Sipulikukat - Lökblommor - Flower bulbs | | | | | |
| Tulppaani - Tulpan - Tulip | | 30989 | 36424 | 43274 | 45287 |
| Hyasintti - Hyacint - Hyacinth | | 5218 | 4288 | 4408 | 4573 |
| Narsissi - Narciss - Narcissus | | 3065 | 3284 | 3429 | 3671 |
| Iiris - Iris | | 1792 | 2989 | 3118 | 3364 |
| Freesia - Freesia | | 1814 | 2030 | 2038 | 2134 |
| Muut - Övriga - Other | | 3313 | 4342 | 3511 | 3452 |
| Kukkivat ruukkukasvit - Blommande krukväxter - Flowering potted plants | | | | | |
| Joulutähti - Julstjärna - Poinsettia | | 1867 | 1715 | 1930 | 2038 |
| Pauliinabegonia - Höstbegonia - Winter-flowering begonia | | 1725 | 1695 | 1890 | 2055 |
| Krysanteemi - Krysantemum - Chrysanthemum | | 861 | 1014 | 877 | 956 |
| Atsalea - Azalea | | 583 | 688 | 865 | 943 |
| Ruusu - Ros - Rose | | 833 | 597 | 522 | 595 |
| Muut - Övriga - Other | | 1869 | 1983 | 2058 | 2313 |
| Viherkasvit - Gröna växter - Foliage plants | | 1405 | 837 | 1013 | 616 |
| Ryhmäkasvit - Utplanteringsväxter - Bedding-plants | | | | | |
| Petunia - Petunia | | 7298 | 7650 | 7086 | 7748 |
| Orvokki - Pense' - Pansy | | 5361 | 5511 | 5672 | 6724 |
| Pelargonia - Pelargon - Pelargonium | | 1754 | 1931 | 2214 | 2519 |
| Samettikukka - Sammetsblomma - Marigold | | 2209 | 1879 | 1920 | 2211 |
| Kesäbegonia - Sommarbegonia - Bedding begonia | | 1574 | 1458 | 1511 | 1791 |
| Muut - Övriga - Other | | 5208 | 6062 | 7010 | 7732 |

Lähde: Ks taulukko 4.1.16. - Källa: Se tabellen 4.1.16. - Source: See table 4.1.16.

4.1.18. Omena-, marja- ja vihannessadot alueittain vuonna 1987 sekä koko maassa vuosina 1984 - 1987
 Skörden av äpplen, bär och grönsaker områdesvis år 1987 samt i hela landet åren 1984 - 1987
 Yields of apple trees, berry bushes and vegetables by Agricultural Advisory Centre in 1987 and in the whole country, 1984 - 1987

| Maatalouskeskus Lantbrukscentral Agricultural Advisory Centre | Puutarhakasvi - Trädgårdsväxt - Horticultural plant | | | | | | | | | | Avomaavihannekset - Frilandsgroönsaker - Vegetables grown in the open | | | | | | | | | | | | | | |
|--|---|-------------------------|--------------------------|-----------------------------|---|--|---|--|-------------------------------------|-----------------------------------|--|-----------------|-----------------------------|---|------------------------|--------|--|--|--|--|--------|--|--|--|--|
| | Omenat - Äpplen - Apples | | | | | Marjat - Bär - Berries | | | | | Mansikka | | | | | Tarha- | | | | | Vaiko- | | | | |
| | Kesä- lajik- keet | Syys- lajik- keet | Talvi- lajik- keet | Talvi- Vinter- sorter | Musta- herukka Svarta Black currant | Puna- herukka Röda vinbär Red currant | Valko- herukka Vita vinbär White currant | Karvi- ainen Krus- bär Goose- berry | Vadelma Hallon Rasp- berry | Jord- gubbe Siraw- berry | herne Träd- gårds- ärt Garden pea | Morot Carrot | Porkkana Morot Carrot | Valko- kaali Vitkål White cabbage | Sipuli Lök Onion | | | | | | | | | | |
| | 100 kg/ha | | | | | | | | | | | | | | | | | | | | | | | | |
| Uudenmaan | 22.3 | 24.0 | 21.0 | 21.0 | 18.8 | 19.1 | 1.5 | 28.9 | 9.2 | 39.1 | 37.4 | 148.2 | 233.9 | 107.1 | | | | | | | | | | | |
| Nylands svenska | 40.7 | 24.2 | 48.3 | 48.3 | 28.1 | 15.5 | 60.0 | 23.2 | 22.7 | 35.8 | 20.7 | 344.3 | 175.8 | 85.7 | | | | | | | | | | | |
| Varsinais-Suomen | 34.5 | 36.6 | 23.8 | 23.8 | 14.3 | 6.3 | 27.7 | 14.7 | 15.0 | 33.6 | 20.5 | 147.8 | 202.9 | 126.7 | | | | | | | | | | | |
| Finska Hushållningss. | 46.1 | 65.1 | 54.4 | 54.4 | 32.4 | 2.1 | 7.0 | - | 6.0 | 30.6 | 19.4 | 84.5 | 228.0 | 207.4 | | | | | | | | | | | |
| Satakunnan | 5.5 | 2.6 | 1.8 | 1.8 | 13.3 | 2.0 | - | 44.1 | 5.9 | 24.3 | 26.0 | 193.0 | 218.5 | 160.4 | | | | | | | | | | | |
| Pirkanmaan | 5.0 | 3.1 | 29.1 | 29.1 | 16.3 | 0.5 | 9.3 | 7.0 | 6.2 | 31.8 | 22.2 | 128.8 | 242.8 | 147.0 | | | | | | | | | | | |
| Hämeen | 12.9 | 15.5 | 10.0 | 10.0 | 11.4 | 5.5 | 10.0 | 28.3 | 11.0 | 32.7 | 35.0 | 274.3 | 332.8 | 101.6 | | | | | | | | | | | |
| Itä-Hämeen | 20.0 | 34.1 | 11.1 | 11.1 | 29.3 | 21.6 | - | 6.9 | 12.9 | 45.4 | 21.6 | 143.7 | 242.8 | 100.1 | | | | | | | | | | | |
| Kymenlaakson | 34.9 | 38.1 | 28.1 | 28.1 | 14.3 | 6.1 | - | 6.9 | 2.5 | 31.7 | 23.0 | 226.3 | 177.7 | 153.4 | | | | | | | | | | | |
| Etelä-Karjalan | 8.8 | 11.5 | 18.6 | 18.6 | 11.1 | 3.2 | 0.5 | 1.2 | 11.6 | 44.5 | 15.5 | 210.5 | 229.9 | 148.0 | | | | | | | | | | | |
| Mikkelin läänin | 0.7 | 0.5 | 0.7 | 0.7 | 24.1 | 3.3 | 13.4 | 14.3 | 4.5 | 39.2 | 30.6 | 232.0 | 156.8 | 169.6 | | | | | | | | | | | |
| Kuopion läänin | 5.8 | 5.9 | 21.1 | 21.1 | 23.3 | 7.0 | 5.1 | 9.4 | 8.7 | 49.8 | 7.5 | 74.1 | 115.2 | 116.9 | | | | | | | | | | | |
| Pohjois-Karjalan | 0.2 | 2.1 | 0.5 | 0.5 | 19.1 | 10.0 | 7.6 | 7.1 | 4.1 | 29.6 | 38.7 | 136.7 | 210.6 | 131.3 | | | | | | | | | | | |
| Keski-Suomen | 10.0 | 0.3 | - | - | 25.4 | 3.2 | 23.7 | 17.3 | 2.4 | 31.9 | 4.0 | 141.8 | 158.8 | 105.5 | | | | | | | | | | | |
| Etelä-Pohjanmaan | 50.0 | 14.5 | 7.5 | 7.5 | 9.9 | 28.0 | - | 31.6 | 0.0 | 21.4 | 72.7 | 188.6 | 243.2 | 137.7 | | | | | | | | | | | |
| Österbottens svenska | 19.7 | 19.5 | 30.5 | 30.5 | 8.0 | 14.9 | 1.0 | 13.3 | 6.4 | 21.6 | 25.7 | 210.8 | 193.1 | 140.9 | | | | | | | | | | | |
| Keski-Pohjanmaan | - | - | - | - | 8.0 | 57.5 | - | 8.7 | - | 10.1 | 0.0 | 105.8 | 62.7 | 33.8 | | | | | | | | | | | |
| Oulun | - | - | - | - | 10.9 | 11.1 | 9.3 | 10.8 | 3.9 | 31.5 | 11.6 | 87.0 | 112.6 | 88.3 | | | | | | | | | | | |
| Kainuun | - | - | - | - | 8.7 | 9.2 | 6.7 | 1.6 | 22.8 | 20.9 | 9.1 | 115.9 | 196.7 | 103.5 | | | | | | | | | | | |
| Lapin läänin | - | - | - | - | 7.3 | 16.7 | - | - | - | 10.1 | 45.0 | 119.5 | 45.0 | 109.9 | | | | | | | | | | | |
| Koko maa - Hela landet | 33.0 | 37.8 | 39.4 | 39.4 | 19.0 | 4.5 | 15.5 | 8.1 | 6.9 | 40.4 | 28.3 | 202.3 | 207.9 | 149.8 | | | | | | | | | | | |
| <i>Whole country</i> | | | | | | | | | | | | | | | | | | | | | | | | | |
| | Koko sato, milj. kg¹⁾ - Hela skörden, milj. kg¹⁾ - Total yield million kg¹⁾ | | | | | | | | | | | | | | | | | | | | | | | | |
| 1984 | 0.3 | 0.8 | 1.4 | 1.4 | 2.2 | 0.7 | 0.2 | 0.0 | 0.1 | 8.5 | 6.3 | 24.0 | 24.4 | 10.0 | | | | | | | | | | | |
| 1985 | 0.3 | 0.6 | 0.8 | 0.8 | 1.9 | 0.5 | 0.2 | 0.0 | 0.1 | 10.3 | 6.6 | 29.1 | 23.7 | 7.7 | | | | | | | | | | | |
| 1986 | 0.3 | 0.7 | 1.3 | 1.3 | 2.1 | 0.6 | 0.2 | 0.0 | 0.2 | 10.2 | 8.2 | 39.6 | 23.1 | 9.3 | | | | | | | | | | | |
| 1987 | 0.1 | 0.3 | 0.5 | 0.5 | 1.6 | 0.1 | 0.1 | 0.0 | 0.1 | 8.0 | 3.5 | 22.8 | 14.1 | 11.3 | | | | | | | | | | | |

4.1.18. Jatk. - Forts. - Cont.

| Maatalouskeskus Lantbrukscentral Agricultural Advisory Centre | Puutarhakaasi - Trädgårdsväxt - Horticultural plant | | | | | | | | | | Kasvihuonevihannekset - Växthusgrönsaker Vegetables grown in greenhouses | | | |
|--|---|--|---------------------------|--|---------------------------|-------------------------------------|---|-------------------|-------------|------------|---|---|--|---|
| | Avomaavihannekset - Frilandgrönsaker - Vegetables grown in the open | | | | | | | | | | Tomatit Tomato | Kasvi- huone- kurkku Vaxthus- gurka Cucumber | Kerä- salaatti Huvud- sallat Head lettuce | Avoma- kurkku Frilands- gurka Gherkin |
| | Puna- juurikas Rödbeta Red beet | Kinan- kaali Kinakål Chinese cabbage | Lanttu Kålrot Swede | Kukka- kaali Blomkål Cauli- flower | Purjo Purjolök Leek | Pensas- papu Buskböna Bean | Mukula- selleri Rot- selleri Celeriac | kg/m ² | | | | | | |
| 100 kg/ha | | | | | | | | | | | | | | |
| Uudenmaan | 132.4 | 154.2 | 239.9 | 122.3 | 78.1 | 6.2 | 184.1 | 13.8 | 29.5 | 2.4 | 5.0 | | | |
| Nylands svenska | 48.3 | 78.9 | 250.1 | 79.7 | 136.0 | 4.5 | 110.2 | 9.7 | 13.8 | 4.1 | 1.3 | | | |
| Varsinais-Suomen | 166.8 | 219.0 | 231.6 | 86.1 | 126.5 | 2.7 | 154.4 | 19.9 | 36.0 | 3.4 | 5.5 | | | |
| Finska Hushållningss. | 16.5 | 179.2 | 312.8 | 82.6 | 160.7 | 31.1 | 196.1 | 20.9 | 20.8 | 2.0 | 4.7 | | | |
| Satakunnan | 176.8 | 133.8 | 275.9 | 89.2 | 159.1 | 0.9 | 149.5 | 20.9 | 32.9 | 2.3 | 4.5 | | | |
| Pirkanmaan | 20.1 | 159.2 | 139.0 | 122.1 | 57.7 | 0.4 | 69.3 | 10.4 | 25.0 | 2.3 | 4.0 | | | |
| Hämeen | 6.9 | 107.8 | 35.5 | 99.1 | 101.3 | 0.2 | 151.6 | 11.2 | 27.8 | 2.1 | 3.9 | | | |
| Itä-Hämeen | 0.1 | 52.0 | 70.0 | 48.5 | 86.1 | 1.0 | 86.6 | 11.8 | 15.9 | 3.5 | 4.2 | | | |
| Kymenlaakson | 9.2 | 224.3 | 67.7 | 100.4 | 58.6 | 0.1 | 121.6 | 17.3 | 36.2 | 3.2 | 5.1 | | | |
| Etelä-Karjalan | 29.7 | 117.7 | 175.9 | 92.6 | 116.1 | 5.3 | 82.5 | 9.3 | 22.6 | 1.9 | 3.3 | | | |
| Mikkelin läänin | 1.7 | 56.6 | 111.8 | 88.0 | 65.2 | - | 155.4 | 15.2 | 28.4 | 2.1 | 2.2 | | | |
| Kuopion läänin | 5.0 | 71.1 | 191.0 | 69.8 | 166.6 | - | 123.4 | 13.3 | 29.2 | 3.3 | 4.0 | | | |
| Pohjois-Karjalan | 67.0 | 124.9 | 17.4 | 76.7 | 10.4 | 0.7 | 99.2 | 21.2 | 21.9 | 3.7 | 3.0 | | | |
| Kesk-Suomen | 132.8 | 18.4 | 43.8 | 62.3 | 69.0 | 0.2 | 91.0 | 14.8 | 34.5 | 0.4 | 4.4 | | | |
| Etelä-Pohjanmaan | 125.0 | 52.2 | 91.4 | 144.9 | 125.0 | 0.7 | 160.0 | 23.6 | 35.0 | 3.1 | 3.0 | | | |
| Osterbottens svenska | - | 79.8 | 269.9 | 105.1 | 105.1 | - | 176.4 | 25.6 | 32.9 | 1.5 | 3.1 | | | |
| Keski-Pohjanmaan | - | 1.2 | 8.3 | 34.1 | - | - | - | 21.3 | 15.8 | 7.7 | 2.2 | | | |
| Oulun | 4.6 | 71.3 | 115.4 | 48.7 | 37.9 | 10.0 | 41.6 | 17.6 | 28.3 | 2.6 | 2.1 | | | |
| Kainuun | - | 28.2 | 110.6 | 67.2 | 44.4 | - | 15.0 | 14.8 | 19.9 | 2.9 | 0.9 | | | |
| Lapin läänin | - | 14.7 | 45.5 | 37.0 | 76.7 | - | 50.5 | 6.3 | 16.7 | 3.6 | 5.4 | | | |
| Koko maa - Hela landet Whole country | 11.8 | 164.5 | 143.2 | 199.8 | 124.0 | 33.1 | 148.5 | 22.7 | 31.3 | 3.2 | 4.4 | | | |
| 1984 | 11.5 | 8.5 | 5.6 | 9.7 | 2.2 | 0.9 | 1.5 | 29.7 | 18.2 | 2.2 | 1.2 | | | |
| 1985 | 13.4 | 11.3 | 6.5 | 10.1 | 4.7 | 1.0 | 1.4 | 28.0 | 18.0 | 2.1 | 1.1 | | | |
| 1986 | 11.0 | 14.9 | 7.6 | 12.4 | 2.8 | 1.3 | 1.2 | 26.7 | 19.8 | 2.2 | 0.9 | | | |
| 1987 | 0.7 | 9.0 | 7.8 | 7.6 | 4.2 | 0.0 | 0.4 | 28.1 | 19.5 | 2.1 | 0.6 | | | |

Lähde: Maatilatalituksen tilastot: Puutarharytystresteri 1984 - 1987

Källa: Jordbruksstyrelsens statistik: Trädgårdsföretagsregistret 1984 - 1987

Source: Statistics of the National Board of Agriculture: Horticultural Enterprise

Register 1984 - 1987

Avomaavihannekset: Mukana teollisuuden koko sopimustuotanto -
 Frilandgrönsaker: Inkluderar den hela industriella kontraktproduktionen -
 Vegetables grown in the open: Includes whole industrial contracts of production

4.2. Maidontuotanto

Taulut 4.2.1. - 4.2.6. perustuvat maatilahallituksen meijeritilastoihin ja taulut 4.2.3. - 4.2.5. lisäksi maatilahallituksen kesäkuun ja joulukuun otantatiedusteluihin siltä osin, mikä koskee muuta kuin meijeriin myytyä maitoa.

Meijeritilastot perustuvat kaikille meijereille kuukausittain postitettaviin tiedusteluihin. Tilastot kuvaavat mm. maidon vastaanottoa, tuottajahintoja, raaka-aineen käyttöä ja maitotaloustuotteiden valmistusta. Tärkeimmät tulosteet julkaistaan kuukausittain Maataloustilastollisessa kuukausikatsauksissa.

4.2. Mjölproduktion

Tabellerna 4.2.1. - 4.2.6. baserar sig på jordbruksstyrelsens mejeristatistik och tabellerna 4.2.3. - 4.2.5. dessutom på jordbruksstyrelsens juni- och decemberstickprovfrågningar till de delar de berör annan än till mejerierna försåld mjölk.

Mejeristatistiken grundar sig på förfrågningar som varje månad postas till samtliga mejerier. Statistiken beskriver bl.a. mottagning av mjölk, produktionspriser, användning av råvara och framställning av mjölkhushållningsprodukter. De viktigaste resultaten publiceras månatligen i Jordbruksstatistik månadsrapport.

4.2. Milk production

Tables 4.2.1. - 4.2.6. are based on the dairy statistics of the National Board of Agriculture. Tables 4.2.3. - 4.2.5. are also based on the June and December sample surveys conducted by the National Board of Agriculture where they concern milk other than that sold to dairies.

describe the reception of milk, producer prices, disposal of raw materials and the manufacture of dairy products. The most important outputs are published monthly in the **Monthly Review of Agricultural Statistics**.

The dairy statistics are based on the questionnaires posted each month to all dairies. The statistics

4.2.1. Maidonlähettäjiin lukumäärä alueittain¹⁾ vuosina 1975, 1980 ja 1982 - 1987
Antal mjölkleverantörer områdesvis¹⁾ åren 1975, 1980 och 1982 - 1987
Number of milk suppliers by Agricultural Advisory Centre¹⁾ in 1975, 1980 and 1982 - 1987

| Maatalouskeskus Lantbrukscentral Agricultural Advisory Centre | 1975 | 1980 | 1982 | 1983 | 1984 | 1985 | 1986 | 1987 |
|---|---------------|--------------|--------------|--------------|--------------|--------------|--------------|--------------|
| Uudenmaan | 2735 | 1844 | 1579 | 1470 | 1090 | 972 | 917 | 860 |
| Nylands svenska | 1509 | 960 | 807 | 745 | 681 | 607 | 567 | 515 |
| Varsinais-Suomen | 5775 | 3457 | 2897 | 2723 | 2481 | 2211 | 2052 | 1880 |
| Finska Hushållnings. | 1016 | 672 | 565 | 521 | 480 | 433 | 401 | 367 |
| Satakunnan | 7645 | 4884 | 4347 | 4020 | 3750 | 3416 | 3187 | 2639 |
| Pirkanmaan | 7603 | 5518 | 4377 | 4166 | 3974 | 3737 | 3565 | 3575 |
| Hämeen | 6372 | 4387 | 3683 | 3431 | 3951 | 3697 | 3512 | 3274 |
| Itä-Hämeen | 3733 | 2907 | 2505 | 2371 | 2249 | 2107 | 2001 | 1844 |
| Kymenlaakson ²⁾ Etelä-Karjalan ²⁾ | 8428 | 6225 | 5466 | 5186 | 4510 | 4148 | 1974 | 1845 |
| Mikkelin läänin | 7656 | 5702 | 4897 | 4649 | 4475 | 4252 | 4098 | 3851 |
| Kuopion läänin | 13155 | 9967 | 8802 | 8399 | 8066 | 7703 | 7418 | 6941 |
| Pohjois-Karjalan | 10203 | 7295 | 6191 | 5870 | 5543 | 5194 | 4960 | 4580 |
| Keski-Suomen | 5996 | 4224 | 3611 | 3410 | 3236 | 3037 | 2865 | 2592 |
| Etelä-Pohjanmaan | 14780 | 10660 | 8980 | 8460 | 7998 | 7473 | 7122 | 6664 |
| Österbottens svenska Keski-Pohjanmaan ³⁾ | 5496 | 3611 | 2858 | 2615 | 2424 | 2247 | 3778 | 3632 |
| Oulun ³⁾ | 15881 | 12017 | 10540 | 10133 | 9792 | 9405 | 5883 | 5543 |
| Kainuun | 4732 | 3499 | 2939 | 2806 | 2715 | 2597 | 2484 | 2304 |
| Lapin läänin | 4837 | 3526 | 2967 | 2791 | 2658 | 2516 | 2399 | 2237 |
| Yhteensä - Sammanlagt - Total | 127552 | 91355 | 78011 | 73766 | 70073 | 65752 | 62686 | 58409 |

Lähde: Maatilahallituksen tilastot: Meijeritilastot 1975 - 1987

Källa: Jordbruksstyrelsens statistik: Mejeristatistiken 1975 - 1987

Source: Statistics of the National Board of Agriculture: Dairy statistics 1975 - 1987

¹⁾ Meijerin sijainnin mukaan - Enligt mejeriers belägenhet - According to location of dairy

²⁾ Maatalouskeskusten aluejakoa muutettu v. 1986. Aiemmin Kymen läänin maatalouskeskus. - Lantbrukscentralernas fördelning i områden har förändrats år 1986. Tidigare Kymen läänin maatalouskeskus. - The regional boundaries of the Agricultural Centres have been changed in 1986. Earlier the Agricultural Advisory Centre of Kymen läänin.

³⁾ Maatalouskeskuksen aluejakoa muutettu v. 1986. Aiemmin Oulun maatalouskeskus. - Lantbrukscentralernas fördelning i områden har förändrats år 1986. Tidigare Oulun maatalouskeskus. - The regional boundaries of the Agricultural Advisory Centres have been changed in 1986. Earlier the Agricultural Advisory Centre of Oulu.

4.2.2. Meijeriin lähetetyn maidon määrä maidonlähettäjää kohden alueittain¹⁾ vuosina 1975, 1980 ja 1982 - 1987 (1000 l)
Kvantitet av mjölk sänd till mejerier per mjölkleverantör områdesvis¹⁾ åren 1975, 1980 och 1982 - 1987 (1000 l)
Amount of milk delivered to dairies per milk supplier by Agricultural Advisory Centre¹⁾ in 1975, 1980 and 1982 - 1987 (1000 l)

| Maatalouskeskus Lantbrukscentral Agricultural Advisory Centre | 1975 | 1980 | 1982 | 1983 | 1984 | 1985 | 1986 | 1987 |
|---|-------------|-------------|-------------|-------------|-------------|-------------|-------------|-------------|
| Uudenmaan | 31.0 | 44.7 | 50.3 | 55.3 | 55.7 | 56.6 | 58.5 | 60.5 |
| Nylands svenska | 31.4 | 45.0 | 48.9 | 53.9 | 56.9 | 57.1 | 59.6 | 61.2 |
| Varsinais-Suomen | 20.5 | 29.8 | 33.8 | 36.9 | 38.2 | 39.3 | 42.3 | 44.0 |
| Finska Hushållningss. | 21.2 | 31.2 | 36.6 | 40.0 | 42.3 | 44.0 | 46.9 | 49.4 |
| Satakunnan | 15.9 | 23.2 | 26.7 | 29.3 | 30.4 | 31.0 | 33.2 | 35.1 |
| Pirkanmaan | 19.0 | 28.9 | 33.5 | 36.4 | 38.0 | 38.2 | 39.8 | 40.6 |
| Hämeen | 27.6 | 39.5 | 44.3 | 48.1 | 51.4 | 51.9 | 53.9 | 55.4 |
| Itä-Hämeen | 27.0 | 35.7 | 39.9 | 42.5 | 44.0 | 44.5 | 46.1 | 46.8 |
| Kymenlaakson ²⁾ | 25.6 | 36.7 | 40.5 | 43.5 | 44.4 | 44.1 | 48.6 | 49.8 |
| Etelä-Karjalan ²⁾ | | | | | | | 43.3 | 44.2 |
| Mikkelin läänin | 20.8 | 30.2 | 33.9 | 36.2 | 37.6 | 37.8 | 39.4 | 40.2 |
| Kuopion läänin | 23.5 | 35.7 | 40.3 | 44.0 | 46.7 | 47.3 | 48.6 | 49.5 |
| Pohjois-Karjalan | 19.1 | 30.1 | 33.9 | 36.9 | 39.6 | 40.1 | 41.3 | 42.4 |
| Keski-Suomen | 17.8 | 26.8 | 29.7 | 32.3 | 34.0 | 34.8 | 36.1 | 37.0 |
| Etelä-Pohjanmaan | 18.7 | 29.7 | 35.1 | 38.2 | 40.0 | 41.0 | 43.1 | 44.9 |
| Österbottens svenska | 20.3 | 31.8 | 38.1 | 41.5 | 43.5 | 44.9 | 41.7 | 43.6 |
| Keski-Pohjanmaan ³⁾ | | | | | | | 57.9 | 59.3 |
| Oulun ³⁾ | 23.5 | 36.7 | 41.4 | 45.0 | 47.1 | 48.5 | 47.6 | 48.3 |
| Kainuun | 16.8 | 25.8 | 29.1 | 32.2 | 34.5 | 36.0 | 38.1 | 39.1 |
| Lapin läänin | 17.0 | 27.5 | 30.3 | 34.6 | 37.5 | 39.7 | 44.0 | 47.4 |
| Yhteensä - Sammanlagt - Total | 21.0 | 32.3 | 36.6 | 39.9 | 41.9 | 42.7 | 44.7 | 46.1 |

Lähde: Maatilahallituksen tilastot: Meijeritilastot 1975 - 1987

Källa: Jordbruksstyrelsens statistik: Mejeristatistiken 1975 - 1987

Source: Statistics of the National Board of Agriculture: Dairy statistics 1975 - 1987

¹⁾ Meijerin sijainnin mukaan - Enligt mejeriers belägenhet - According to location of dairy

²⁾ Maatalouskeskusten aluejakoa muutettu v. 1986. Aiemmin Kymen läänin maatalouskeskus. - Lantbrukscentralernas fördelning i områden har förändrats år 1986. Tidigare Kymenläänin maatalouskeskus. - The regional boundaries of the Agricultural Centres have been changed in 1986. Earlier the Agricultural Advisory Centre of Kymen läni.

³⁾ Maatalouskeskuksen aluejakoa muutettu v. 1986. Aiemmin Oulun maatalouskeskus. - Lantbrukscentralernas fördelning i områden har förändrats år 1986. Tidigare Oulun maatalouskeskus. - The regional boundaries of the Agricultural Advisory Centres have been changed in 1986. Earlier the Agricultural Advisory Centre of Oulu.

4.2.3. Maidon kokonaistuotanto alueittain vuosina 1975, 1980 ja 1982 - 1987 (milj. l)
Totalproduktion av mjölk områdesvis åren 1975, 1980 och 1982 - 1987 (milj. l)
Total milk production by Agricultural Advisory Centre in 1975, 1980 and 1982 - 1987 (million l)

| Maatalouskeskus Lantbrukscentral <i>Agricultural Advisory Centre</i> | 1975 | 1980 | 1982 | 1983 | 1984 | 1985 | 1986 | 1987 |
|--|---------------|---------------|---------------|---------------|---------------|---------------|---------------|---------------|
| Uudenmaan | 129.7 | 131.9 | 127.4 | 126.2 | 120.9 | 114.8 | 98.2 | 105.1 |
| Nylands svenska | 32.4 | 36.1 | 35.0 | 36.9 | 35.7 | 32.5 | 28.0 | 29.1 |
| Varsinais-Suomen | 140.9 | 109.4 | 105.9 | 108.0 | 103.5 | 101.3 | 91.5 | 82.4 |
| Finska Hushållningss. | 26.6 | 18.5 | 14.9 | 19.8 | 16.8 | 15.6 | 18.2 | 19.8 |
| Satakunnan | 167.3 | 160.9 | 158.3 | 152.8 | 149.5 | 149.2 | 127.1 | 117.0 |
| Pirkanmaan | 147.6 | 151.8 | 145.8 | 146.8 | 145.5 | 124.7 | 115.1 | 124.7 |
| Hämeen | 172.5 | 148.0 | 143.6 | 132.8 | 131.9 | 128.5 | 134.6 | 127.7 |
| Itä-Hämeen | 101.9 | 107.3 | 95.3 | 95.6 | 91.5 | 92.6 | 89.5 | 87.3 |
| Kymenlaakson ¹⁾ | 233.7 | 234.8 | 224.0 | 228.4 | 223.7 | 210.8 | 118.4 | 107.2 |
| Etelä-Karjalan ¹⁾ | | | | | | | 104.0 | 95.4 |
| Mikkelin läänin | 214.1 | 194.1 | 189.3 | 196.2 | 186.3 | 183.5 | 193.2 | 180.4 |
| Kuopion läänin | 323.3 | 342.8 | 328.2 | 367.7 | 365.4 | 354.0 | 359.4 | 338.6 |
| Pohjois-Karjalan | 208.4 | 225.3 | 210.7 | 209.8 | 215.2 | 205.2 | 215.1 | 203.6 |
| Keski-Suomen | 152.1 | 171.9 | 161.2 | 168.8 | 165.6 | 165.5 | 159.4 | 157.0 |
| Etelä-Pohjanmaan | 313.1 | 347.4 | 381.6 | 366.5 | 361.7 | 350.7 | 325.6 | 327.9 |
| Österbottens svenska | 110.3 | 118.5 | 103.8 | 87.8 | 82.8 | 81.2 | 89.7 | 78.0 |
| Keski-Pohjanmaan ²⁾ | | | | | | | 182.2 | 168.2 |
| Oulun ²⁾ | 395.9 | 473.7 | 459.6 | 488.2 | 513.4 | 469.1 | 321.1 | 298.0 |
| Kainuun | 87.3 | 94.2 | 89.8 | 91.9 | 91.4 | 91.6 | 84.0 | 83.6 |
| Lapin läänin | 108.6 | 107.0 | 94.0 | 111.6 | 122.9 | 116.7 | 121.3 | 115.9 |
| Yhteensä - Sammanlagt - Total | 3065.7 | 3173.6 | 3068.4 | 3135.8 | 3123.7 | 2987.5 | 2975.6 | 2846.9 |

Lähde: Maatilahallituksen tilastot: Meijeritilastot ja otantatiedustelut 1975 - 1987

Källa: Jordbruksstyrelsens statistik: Mejeristatistiken och stickprovförfrågningar 1975 - 1987

Source: Statistics of the National Board of Agriculture: Dairy statistics and sample surveys 1975 - 1987

¹⁾ Maatalouskeskusten aluejakoa muutettu v. 1986. Aiemmin Kymen läänin maatalouskeskus. - Lantbrukscentralernas fördelning i områden har förändrats år 1986. Tidigare Kymen läänin maatalouskeskus. - *The regional boundaries of the Agricultural Centres have been changed in 1986. Earlier the Agricultural Advisory Centre of Kymen läänin.*

²⁾ Maatalouskeskusten aluejakoa muutettu v. 1986. Aiemmin Oulun maatalouskeskus. - Lantbrukscentralernas fördelning i områden har förändrats år 1986. Tidigare Oulun maatalouskeskus. - *The regional boundaries of the Agricultural Advisory Centres have been changed in 1986. Earlier the Agricultural Advisory Centre of Oulu.*

4.2.4. Maitotuotos keskimäärin lehmää kohden alueittain vuosina 1975, 1980 ja 1982 - 1987 (l/lehmä)

Mjölproduktionen i medeltal per ko områdesvis åren 1975, 1980 och 1982 - 1987 (l/ko)
Average yield per cow by Agricultural Advisory Centre in 1975, 1980 and 1982 - 1987 (l/cow)

| Maatalouskeskus Lantbrukscentral Agricultural Advisory Centre | 1975 | 1980 | 1982 | 1983 | 1984 | 1985 | 1986 | 1987 |
|---|-------------|-------------|-------------|-------------|-------------|-------------|-------------|-------------|
| Uudenmaan | 4131 | 4644 | 4683 | 4872 | 5059 | 5102 | 4910 | 5053 |
| Nylands svenska | 3724 | 4402 | 4667 | 4792 | 4636 | 4643 | 4516 | 4850 |
| Varsinais-Suomen | 4403 | 4502 | 4468 | 4800 | 4882 | 5116 | 4946 | 4964 |
| Finska Hushållnings. | 4433 | 4302 | 4257 | 5077 | 4667 | 4727 | 5056 | 4950 |
| Satakunnan | 4111 | 4494 | 4510 | 4602 | 4776 | 5092 | 4622 | 4699 |
| Pirkanmaan | 4123 | 4439 | 4432 | 4845 | 4755 | 4778 | 4919 | 5008 |
| Hämeen | 4378 | 4525 | 4632 | 4693 | 4849 | 4886 | 4967 | 5067 |
| Itä-Hämeen | 4126 | 4380 | 4162 | 4733 | 4715 | 4926 | 4945 | 5076 |
| Kymenlaakson ¹⁾ | 4043 | 4316 | 4243 | 4739 | 4631 | 4583 | 4774 | 4661 |
| Etelä-Karjalan ¹⁾ | | | | | | | 4929 | 4867 |
| Mikkelin läänin | 4040 | 4535 | 4572 | 4980 | 4903 | 5111 | 5138 | 4997 |
| Kuopion läänin | 4016 | 4595 | 4577 | 5016 | 5075 | 5021 | 4985 | 4914 |
| Pohjois-Karjalan | 3962 | 4515 | 4474 | 4522 | 4618 | 4471 | 5038 | 5040 |
| Keski-Suomen | 4045 | 4608 | 4619 | 4823 | 4626 | 4797 | 5076 | 5032 |
| Etelä-Pohjanmaan | 3889 | 4315 | 4715 | 4723 | 4673 | 4670 | 4658 | 4836 |
| Österbottens svenska | 3479 | 4293 | 4087 | 4526 | 4476 | 4342 | 4721 | 4509 |
| Keski-Pohjanmaan ²⁾ | | | | | | | 5236 | 4962 |
| Oulun ²⁾ | 3803 | 4511 | 4497 | 4782 | 4946 | 4969 | 4986 | 4806 |
| Kainuun | 3796 | 4550 | 4359 | 4995 | 4785 | 5005 | 4800 | 4889 |
| Lapin läänin | 3906 | 4477 | 4273 | 4555 | 4638 | 4883 | 5097 | 5017 |
| Yhteensä - Sammanlagt - Total | 3997 | 4478 | 4493 | 4778 | 4799 | 4812 | 4935 | 4905 |

Lähde: Maatilahallituksen tilastot: Meijeritilastot ja otantatiedustelut 1975 - 1987

Källa: Jordbruksstyrelsens statistik: Mejeristatistiken och stickprovförfrågningar 1975 - 1987

Source: Statistics of the National Board of Agriculture: Dairy statistics and sample surveys 1975 - 1987

¹⁾ Ks. taulukko 4.2.1. - Se tabellen 4.2.1. - See table 4.2.1.¹⁾

²⁾ Ks. taulukko 4.2.1. - Se tabellen 4.2.1. - See table 4.2.1.²⁾

4.2.5. Maidon tuotanto, myynti ja käyttö maataloilla vuosina 1975, 1980 ja 1982 - 1987 (milj. l) Mjölproduktion, försäljning och förbrukning på lantbrukslägenheterna åren 1975, 1980 och 1982 - 1987

Production, sales and use of milk on farms in 1975, 1980 and 1982 - 1987 (million l)

| | 1975 | 1980 | 1982 | 1983 | 1984 | 1985 | 1986 | 1987 |
|--|---------------|---------------|---------------|---------------|---------------|---------------|---------------|---------------|
| Myynti - Mängden såld mjölk - Milk sold: | | | | | | | | |
| Meijereihin - Till mejerier - To dairies | 2722.1 | 2949.0 | 2857.8 | 2943.1 | 2935.3 | 2808.0 | 2803.1 | 2691.7 |
| Tinkimaitona - Som betingsmjölk - For consumption | 51.0 | 18.5 | 13.6 | 6.4 | 4.1 | 2.5 | 5.7 | 4.8 |
| Käyttö - Mängden konsumerad mjölk - Milk used: | | | | | | | | |
| Ihmisten ravinnoksi - Till människoföda - For human consumption | 214.7 | 148.5 | 130.1 | 112.1 | 105.1 | 99.7 | 88.2 | 76.9 |
| Eläimille - Åt djuren - For livestock | 49.2 | 50.1 | 56.1 | 57.4 | 61.3 | 62.9 | 63.7 | 61.1 |
| Kotivoiin ja -juuston valmistukseen - För framställning av bondsmör och -ost - For home made butter and cheese | 28.7 | 7.5 | 10.8 | 16.8 | 17.9 | 14.4 | 14.9 | 12.4 |
| Maitotuotos yhteensä - Mjölproduktionen sammanlagt - Total milk production | 3065.7 | 3173.6 | 3068.4 | 3135.8 | 3123.7 | 2987.5 | 2975.6 | 2846.9 |

Lähde: Maatilahallituksen tilastot: Meijeritilasto ja otantatiedustelut 1975 - 1987

Källa: Jordbruksstyrelsens statistik: Mejeristatistiken och stickprovförfrågningar 1975 - 1987

Source: Statistics of the National Board of Agriculture: Dairy statistics and sample surveys 1975 - 1987

4.2.6. Maidonjalostus vuosina 1975, 1980 - 1987
Mjölkförädling åren 1975, 1980 - 1987
Milk processing in 1975, 1980 - 1987

| | 1975 | 1980 |
|---|---------|---------|
| Meijereiden lukumäärä keskimäärin - Mejeriernas antal i medeltal - <i>Number of dairies on average</i> | 194 | 174 |
| Maidonlähettäjien lukumäärä keskimäärin - Antal mjölkleverantörer i medeltal - <i>Number of milk suppliers on average</i> | 127574 | 91355 |
| Vastaanotettu maidonlähettäjiltä - Av producenterna mottagits - <i>Received from suppliers:</i> | | |
| 1. Yhteensä maitoa - Mjolk sammanlagt - <i>Milk total (1 000 l)</i> | 2722085 | 2948955 |
| Maidon rasvapitoisuus - Mjökens fetthalt - <i>Fat in milk (%)</i> | 4.26 | 4.32 |
| Maidon valkuaispitoisuus - Mjökens proteinhalt - <i>Protein in milk (%)</i> | - | 3.34 |
| Myyty kulutukseen - Försålts till konsumtion - <i>Sold for consumption</i> (1 000 l): | | |
| 1. Kulutus- ja täysimaitoa - Konsumtions- och helmjolk - <i>Standard milk (3.9 %)</i> | 275810 | 376668 |
| 2. Kevytmaidon - Lätmjolk - <i>Semi-skimmed milk</i> | 565784 | 472896 |
| 3. Rasvatonta maitoa - Skummjolk - <i>Skim milk</i> | 14893 | 26337 |
| 4. Kermaa - Grädde - <i>Cream</i> | 23685 | *)24879 |
| 5. Piimä tuotteita yhteensä - Surmjolkprodukterna sammanlagt - <i>Cultivated milk products total</i> | 180669 | 189995 |
| Meijereissä on valmistettu - I mejerier har beretts - <i>Manufactured by</i> <i>dairies (t, ton, tons):</i> | | |
| 1. Voita - Smör - <i>Butter</i> | 74082 | 73515 |
| 2. Voi - kasviöljyseoksen voisuus - Smörets andel i smörväxtoljablandn. - <i>Amount of butter in vegetable oil mixture</i> | .. | .. |
| 3. Emmentaluustoa - Emmentalost - <i>Emmental cheese</i> | 22463 | 28283 |
| 4. Edamjuustoa - Edamost - <i>Edam cheese</i> | 28178 | 34581 |
| 5. Muita juustoja - Andra ostar - <i>Other cheeses</i> | 5016 | 10222 |
| 6. Rahkaa - Kvarg - <i>Curd</i> | .. | .. |
| 7. Rasvaista maitojauhetta - Fetthaltigt mjölkpulver - <i>Whole milk powder</i> | 26620 | 32409 |
| 8. Rasvatonta maitojauhetta - Fettfritt mjölkpulver - <i>Skim milk powder</i> | 50635 | 57320 |
| 9. Herajauhetta - Vasslepulver - <i>Whey powder</i> | 22670 | 26522 |

Lähde: Maatilahallituksen tilastot: Meijeritilastot 1975 - 1987

Källa: Jordbruksstyrelsens statistik: Mejeristatistiken 1975 - 1987

Source: Statistics of the National Board of Agriculture: Dairy statistics 1975 - 1987

| 1981 | 1982 | 1983 | 1984 | 1985 | 1986 | 1987 |
|---------|---------|---------|---------|---------|---------|---------|
| 169 | 161 | 160 | 157 | 153 | 151 | 150 |
| 84541 | 78011 | 73766 | 70073 | 65752 | 62686 | 58409 |
| 2867919 | 2857804 | 2943121 | 2935341 | 2808017 | 2803112 | 2691698 |
| 4.35 | 4.30 | 4.36 | 4.33 | 4.36 | 4.34 | 4.34 |
| 3.32 | 3.29 | 3.30 | 3.26 | 3.26 | 3.24 | 3.24 |
| 359939 | 333260 | 347236 | 339955 | 318976 | 293360 | 263261 |
| 476712 | 482799 | 456521 | 458570 | 464554 | 460058 | 465593 |
| 30821 | 37324 | 40605 | 43537 | 50696 | 54017 | 65847 |
| *)25242 | *)25386 | *)25929 | *)29525 | 29960 | 30435 | 30905 |
| 186831 | 199086 | 194596 | 196815 | 192158 | 189187 | 187067 |
| 72136 | 69887 | 84042 | 79886 | 72474 | 65605 | 60737 |
| .. | .. | .. | .. | .. | 6507 | 6799 |
| 28693 | 28482 | 28697 | 30110 | 33349 | 30909 | 30639 |
| 32410 | 34510 | 32968 | 33948 | 32424 | 33392 | 30370 |
| 11231 | 11131 | 11177 | 11846 | 13361 | 15213 | 20352 |
| .. | .. | .. | .. | 3570 | 3857 | 3884 |
| 28093 | 28523 | 24485 | 30854 | 33862 | 31151 | 25240 |
| 56177 | 56400 | 69473 | 57938 | 42208 | 44891 | 38624 |
| 21336 | 22568 | 19859 | 22667 | 25767 | 24630 | 26702 |

*) Lisäksi UHT-kestokermaa (1000 l): v. 1980 3 119, v. 1981 3 077, v. 1982 3 027 ja v. 1983 3 075 - Därtill H-grädde (1000 l): år 1980 3 119, år 1981 3 077, år 1982 3 027 och 1983 3 075 - In addition UHT-cream (1000 l): 1980 3 119, in 1981 3 077, in 1982 3 027 and in 1983 3 075

4.3. Lihantuotanto

Taulut 4.3.1. - 4.3.3. perustuvat maatilahallituksen teurastamotilastoon ja taulut 4.3.1. ja 4.3.3. lisäksi maatilahallituksen kesäkuun ja joulukuun otantatiedusteluihin maatiloilla tapahtuneen teurastuksen osalta.

Teurastamotilasto perustuu kaikille teurastamoille kuukausittain postitettavaan tiedusteluun. Tilasto kuvaa lihan tuotantotilastoja ja lihan tuottajahintoja eläinlajeittain. Tärkeimmät tulosteet julkaistaan kuukausittain Maataloustilastollisessa kuukausikatsauksessa.

4.3. Köttproduktion

Tabellerna 4.3.1. - 4.3.3. grundar sig på jordbruksstyrelsens slakteristatistik och tabellerna 4.3.1. och 4.3.3. dessutom på jordbrukstyrelsens juni- och decemberstickprovförfrågningar till den del de gäller slakt på lägenheterna.

Slakteristatistiken grundar sig på en förfrågan som varje månad postas till samtliga slakterier. Ur statistiken framgår köttproduktionen och köttets producentpris djurslagsvis. De viktigaste resultaten publiceras månatligen i Jordbruksstatistisk månadsrapport.

4.3. Meat production

Tables 4.3.1. - 4.3.3. are based on slaughterhouse statistics of the National Board of Agriculture and tables 4.3.1. and 4.3.3. are also based on the June and December sample surveys where they concern slaughtering on farms.

houses. The statistics describe the production of meat and the producer prices for meat by animal species. The most important outputs are published monthly in the **Monthly Review of Agricultural Statistics**.

The slaughterhouse statistics are based on the questionnaires posted each month to all slaughter-

4.3.1. Teurastettujen eläinten lukumäärä vuosina 1975, 1980 ja 1982 - 1987¹⁾ (1 000 kpl)
Antalet slaktade djur åren 1975, 1980 och 1982 - 1987¹⁾ (1 000 st)
Number of animals slaughtered in 1975, 1980 and 1982 - 1987¹⁾ (thousands)

| Eläintaji Djurslag Species | 1975 | 1980 | 1982 | 1983 | 1984 | 1985 | 1986 | 1987 |
|---|----------------|----------------|----------------|----------------|----------------|----------------|----------------|----------------|
| Teurastamoissa - I slakterier - At slaughterhouses: | | | | | | | | |
| Lehmiä ja hieholehmiä - Kor och kokvigor - Cows and heifer cows | 181.6 | 179.0 | 165.2 | 156.4 | 175.9 | 174.4 | 168.7 | 174.9 |
| Sonneja 130 kg ja yli - Tjurar 130 kg och över - Bulls 130 kg and over | 249.5 | 278.7 | 288.6 | 293.2 | 292.0 | 296.6 | 296.2 | 282.1 |
| Sonneja 120 - 129 kg - Tjurar 120 - 129 kg - Bulls 120 - 129 kg | 7.1 | 4.0 | 2.5 | 2.0 | .. | .. | .. | .. |
| Hiehoja 130 kg ja yli - Kvigor 130 kg och över - Heifers 130 kg and over | 63.9 | 72.6 | 91.8 | 94.6 | 103.1 | 110.0 | 112.7 | 111.9 |
| Hiehoja 120 - 129 kg - Kvigor 120 - 129 kg - Heifers 120 - 129 kg | 5.7 | 2.6 | 1.9 | 1.9 | .. | .. | .. | .. |
| Mulleja 80 - 129 kg - Mellankalvar 80 - 129 kg - Young oxen 80 - 129 kg | 133.3 | 55.7 | 48.3 | 32.4 | 32.4 | 30.6 | 28.3 | 28.4 |
| Yhteensä nautaeläimiä - Nötkreatur sammanlagt - Cattle total | 641.1 | 592.6 | 598.3 | 580.5 | 603.4 | 611.6 | 605.9 | 614.7 |
| Ruoho- ja juottovasikoita alle 80 kg Gräskalvar och gödkalvar under 80 kg - Calves under 80 kg | 58.6 | 19.8 | 17.2 | 10.8 | 11.2 | 9.1 | 8.3 | 11.2 |
| Pikkuvasikoita - Spädkalvar - Sucklings | 25.5 | 14.7 | 13.8 | 10.2 | 8.2 | 6.8 | 4.9 | 6.2 |
| Yhteensä vasikoita - Kalvar sammanlagt - Calves total | 84.1 | 34.5 | 31.0 | 21.0 | 19.4 | 15.9 | 13.2 | 17.4 |
| Emakoita - Suggor - Sows | 42.6 | 53.7 | 55.6 | 59.0 | 57.4 | 56.8 | 57.0 | 59.5 |
| Karjuja ja salakarjuja - Galtar och halvgaltar - Boars and hogs | 10.3 | 18.0 | 22.7 | 23.7 | 24.5 | 22.6 | 22.8 | 23.9 |
| Lihasisoja - Gödsvin - Fattening pigs | 1625.0 | 2211.4 | 2405.3 | 2294.4 | 2194.4 | 2191.9 | 2180.2 | 2180.6 |
| Yhteensä sikoja - Svin sammanlagt - Pigs total | 1677.9 | 2283.1 | 2483.6 | 2377.1 | 2276.3 | 2271.3 | 2260.0 | 2264.0 |
| Kanoja - Höns - Hens | 2566.5 | 2796.2 | 3155.9 | 3379.8 | 3544.2 | 3470.4 | 3455.1 | 3544.7 |
| Broilereita - Broiler - Broilers | 7823.2 | 11224.0 | 11816.0 | 13239.8 | 14541.4 | 15976.8 | 17306.1 | 21000.7 |
| Muuta siipikarjaa - Övrigt fjäderfä - Other poultry | 57.9 | 80.1 | 110.6 | 131.8 | 101.7 | 44.5 | 31.6 | 20.5 |
| Yhteensä siipikarjaa - Fjäderfä - sammanlagt - Poultry total | 10447.6 | 14100.3 | 15082.5 | 16751.4 | 18187.3 | 19491.7 | 20792.8 | 24565.9 |
| Lampaista - Får - Sheep and lambs | 59.1 | 47.5 | 58.9 | 65.2 | 78.9 | 86.9 | 76.7 | 70.3 |
| Hevosia - Hästar - Horses | 6.1 | 3.0 | 2.7 | 2.6 | 2.8 | 3.2 | 2.9 | 2.9 |
| Maatiloilla - På lantbrukslägenheterna - On farms: | | | | | | | | |
| Mulleja - Mellankalvar - Young oxen | 20.6 | 7.3 | 5.4 | 4.3 | 3.0 | 2.8 | 2.8 | 2.7 |
| Ruohovasikoita - Gräskalvar - Beefcalves fed on forage | 19.6 | 5.3 | 4.0 | 2.7 | 2.1 | 1.6 | 1.5 | 1.1 |
| Pikkuvasikoita - Spädkalvar - Sucklings | 5.2 | 1.3 | 1.3 | 0.6 | 0.4 | 0.4 | 0.1 | 0.1 |
| Sikoja - Svin - Pigs | 43.2 | 28.2 | 21.6 | 20.0 | 14.3 | 12.8 | 14.5 | 15.2 |
| Lampaista - Får - Sheep and lambs | 12.6 | 6.9 | 5.4 | 5.3 | 5.0 | 5.7 | 6.5 | 9.1 |
| Kanoja ja poikasia - Hönor och kycklingar - Hens and chicks | 72.0 | 68.0 | 24.5 | 46.8 | 45.2 | 21.9 | 51.6 | 68.1 |
| Muuta siipikarjaa - Övrigt fjäderfä - Other poultry | 9.9 | 18.2 | 12.8 | 6.6 | 5.4 | 1.4 | 9.8 | 4.3 |
| Muita kotieläimiä - Övriga husdjur - Other livestock | 9.0 | 7.5 | 5.1 | 6.6 | 5.0 | 3.4 | 3.0 | 2.2 |

Lähde: Maatilahallituksen tilastot. Teurastamotilasto ja otantatiedustelut 1975 - 1987

Källa: Jordbruksstyrelsens statistik: Slakteristatistiken och stickprovförfrågningar 1975 - 1987

Source: Statistics of the National Board of Agriculture: Slaughterhouse statistics and sample surveys 1975 - 1987

¹⁾ Tiedot saatavissa myös talousvuosittain - Uppgifter fås också ekonomieårsvis - Information available also by financial years

4.3.2. Teurastamoissa teurastettujen eläinten keskiteuraspainot vuosina 1975, 1980 ja 1982 - 1987¹⁾ (kg/kpl)
I slakterierna slaktade djurs medelslaktvikter åren 1975, 1980 och 1982 - 1987¹⁾ (kg/st)
Average carcass weights of animals slaughtered in slaughterhouses in 1975, 1980 and 1982 - 1987¹⁾ (kg/pcs)

| Eläinlaji Djurslag Species | 1975 | 1980 | 1982 | 1983 | 1984 | 1985 | 1986 | 1987 |
|---|------|------|------|------|------|------|------|------|
| Lehmät ja hieholehmät - Kor och kokvigor - <i>Cows and heifer cows</i> | 187 | 204 | 206 | 214 | 212 | 212 | 212 | 211 |
| Sonnit 130 kg ja yli - Tjurar 130 kg och över - <i>Bulls 130 kg and over</i> | 179 | 197 | 204 | 213 | 217 | 219 | 220 | 222 |
| Sonnit 120 - 129 kg - Tjurar 120 - 129 kg - <i>Bulls 120 - 129 kg</i> | 124 | 123 | 123 | 123 | .. | .. | .. | .. |
| Hiehot 130 kg ja yli - Kvigor 130 kg och över <i>Heifers 130 kg and over</i> | 159 | 167 | 169 | 173 | 176 | 176 | 175 | 175 |
| Hiehot 120 - 129 kg - Kvigor 120 - 129 kg - <i>Heifers 120 - 129 kg</i> | 124 | 123 | 123 | 122 | .. | .. | .. | .. |
| Mullit 80 - 129 kg - Mellankalvar 80 - 129 kg - <i>Young oxen 80 - 129 kg</i> | 103 | 105 | 105 | 105 | 106 | 106 | 106 | 106 |
| Ruoho- ja juottovasikat alle 80 kg - Gräskalvar och gödkalvar under 80 kg - <i>Calves under 80 kg</i> | 57 | 54 | 53 | 52 | 52 | 51 | 52 | 49 |
| Pikkuvasikat - Spädkalvar - <i>Sucklings</i> | 17 | 18 | 18 | 18 | 18 | 18 | 18 | 19 |
| Naudat ilman lehmää - Nötkretur utan kor - <i>Cattle without cows</i> | 136 | 167 | 175 | 188 | 192 | 195 | 196 | 195 |
| Emakot - Suggor - <i>Sows</i> | 145 | 144 | 137 | 142 | 143 | 141 | 141 | 145 |
| Karjut ja salakarjut - Galtar och halvgaltar - <i>Boars and hogs</i> | 80 | 78 | 77 | 79 | 79 | 80 | 81 | 81 |
| Lhasiat - Gödsvin - <i>Fattening pigs</i> | 72 | 71 | 72 | 72 | 73 | 74 | 75 | 75 |
| Lampaat - Får - <i>Sheep and lambs</i> | 15 | 16 | 16 | 16 | 16 | 16 | 16 | 17 |
| Kanat - Höns - <i>Hens</i> | 1.4 | 1.3 | 1.3 | 1.3 | 1.2 | 1.1 | 1.1 | 1.2 |
| Broilerit - Broiler - <i>Broilers</i> | 0.9 | 1.0 | 1.0 | 1.0 | 1.0 | 1.0 | 1.0 | 1.1 |
| Muu siipikarja - Övriga fjäderfän - <i>Other poultry</i> | 3.0 | 3.2 | 1.8 | 2.4 | 3.3 | 4.6 | 4.6 | 4.4 |
| Hevoset - Hästar - <i>Horses</i> | 285 | 286 | 282 | 291 | 284 | 280 | 280 | 274 |

Lähde: Maatilahallituksen tilastot: Teurastamotilasto 1975 - 1987

Källa: Jordbruksstyrelsens statistik: Slakteristatistiken 1975 - 1987

Source: Statistics of the National Board of Agriculture: Slaughterhouse statistics 1975 - 1987

¹⁾ Tiedot saatavissa myös talousvuosittain - Uppgifter fås också ekonomiårsvis -
Information available also by financial years

**4.3.3. Lihan kokonaistuotanto eläinlajeittain ja alueittain¹⁾ vuonna 1987 sekä koko maassa vuosina 1975 - 1987²⁾ (milj. kg)
Totalproduktionen av kött djurslagsvis och områdesvis¹⁾ år 1987 samt i hela landet åren 1975 - 1987²⁾ (milj. kg)**

Total meat production by species and by Agricultural Advisory Centre¹⁾ in 1987 and in the whole country, 1975 - 1987²⁾ (million kg)

| Maatalouskeskus Lantbrukscentral Agricultural Advisory Centre | Naudan- liha Nötkött Beef | Vasikan- liha Kalvkött Veal | Sianliha Svinkött Pork | Lampaan- liha Färkött Mutton | Siipikarjan- liha Fjäderfäkött Poultry | Hevosen- liha ³⁾ Hästkött ³⁾ Horse meat ³⁾ | Lihaa yhteensä - Kött sammanlagt - Meat total | Maatiloilla På lantbruks- lägenheter On farms |
|--|------------------------------------|--------------------------------------|------------------------------|---------------------------------------|---|---|--|--|
| | | | | | | | Teurasta- moissa I slakterier - In slaughter- houses | |
| Uudenmaan | 0.03 | 0.00 | 0.03 | 0.00 | 0.01 | - | - | 0.07 |
| Nylands svenska | 3.17 | 0.00 | 3.13 | 0.04 | 0.00 | 0.12 | 6.43 | 0.03 |
| Varsinais-Suomen | 13.92 | 0.08 | 69.37 | 0.16 | 6.53 | 0.12 | 90.08 | 0.10 |
| Finska Hushållningss. | 0.62 | 0.00 | 0.25 | 0.06 | 0.00 | - | 0.93 | 0.00 |
| Satakunnan | 1.50 | 0.00 | 18.58 | 0.00 | 11.37 | 0.01 | 31.34 | 0.12 |
| Pirkanmaan | 8.04 | 0.01 | 0.21 | 0.09 | 4.07 | 0.08 | 12.33 | 0.17 |
| Hämeen | 2.72 | 0.00 | 3.32 | 0.01 | 0.00 | - | 5.97 | 0.08 |
| Itä-Hämeen | 2.58 | 0.00 | 4.06 | 0.04 | 0.01 | 0.02 | 6.63 | 0.08 |
| Kymenlaakson | 3.52 | 0.07 | 6.13 | 0.03 | 0.00 | - | 9.72 | 0.03 |
| Etelä-Karjalan | 3.08 | 0.02 | 5.34 | 0.04 | 0.01 | - | 8.37 | 0.12 |
| Mikkelin läänin | 8.06 | 0.06 | 4.76 | 0.11 | 0.00 | 0.03 | 12.83 | 0.19 |
| Kuopion läänin | 11.31 | 0.15 | 6.12 | 0.08 | 0.00 | 0.12 | 17.60 | 0.18 |
| Pohjois-Karjalan | 5.73 | 0.01 | 2.02 | 0.05 | 0.00 | 0.04 | 7.61 | 0.24 |
| Keski-Suomen | 6.49 | 0.03 | 4.36 | 0.07 | 0.00 | 0.11 | 10.93 | 0.13 |
| Etelä-Pohjanmaan | 16.72 | 0.13 | 25.53 | 0.09 | 4.64 | 0.13 | 47.08 | 0.16 |
| Österbottens svenska | 6.55 | 0.01 | 10.53 | 0.09 | 0.01 | - | 17.10 | 0.09 |
| Keski-Pohjanmaan | 7.41 | 0.03 | 5.60 | 0.00 | 0.00 | 0.04 | 13.06 | 0.02 |
| Oulun | 11.95 | 0.05 | 4.62 | 0.15 | 0.00 | 0.03 | 16.63 | 0.17 |
| Kainuun | 4.62 | 0.02 | 0.84 | 0.05 | 0.02 | - | 5.46 | 0.09 |
| Lapin läänin | 4.63 | 0.05 | 1.22 | 0.16 | 0.00 | - | 6.00 | 0.06 |

Koko maa - Hela landet

Whole country

| | | | | | | | | |
|--------------------|--------|------|--------|------|-------|------|--------|------|
| 1975 | 107.45 | 5.00 | 126.99 | 1.11 | 11.16 | 1.76 | 245.37 | 8.10 |
| 1976 | 109.95 | 3.65 | 135.97 | 1.07 | 11.70 | 1.43 | 255.68 | 8.09 |
| 1977 | 103.08 | 2.98 | 140.17 | 1.13 | 12.85 | 1.30 | 251.89 | 9.62 |
| 1978 | 103.43 | 2.54 | 154.35 | 0.88 | 11.88 | 1.12 | 266.19 | 8.01 |
| 1979 | 107.90 | 2.04 | 163.92 | 0.92 | 13.70 | 0.92 | 282.70 | 6.70 |
| 1980 | 112.01 | 1.65 | 168.90 | 0.87 | 15.16 | 0.85 | 294.85 | 4.59 |
| 1981 | 120.18 | 1.63 | 180.18 | 0.96 | 16.95 | 0.89 | 316.94 | 3.85 |
| 1982 | 115.20 | 1.43 | 180.55 | 1.03 | 16.49 | 0.78 | 312.19 | 3.29 |
| 1983 | 117.56 | 0.88 | 177.24 | 1.16 | 18.34 | 0.74 | 312.56 | 3.36 |
| 1984 ⁴⁾ | 123.32 | 0.86 | 170.48 | 1.34 | 19.65 | 0.78 | 314.03 | 2.40 |
| 1985 | 125.38 | 0.69 | 172.39 | 1.48 | 20.51 | 0.91 | 319.35 | 2.01 |
| 1986 | 124.33 | 0.60 | 174.05 | 1.35 | 22.06 | 0.83 | 320.96 | 2.26 |
| 1987 | 122.65 | 0.72 | 176.02 | 1.32 | 26.67 | 0.85 | 326.10 | 2.13 |

Lähde: Maatilahallituksen tilastot: Teurastamotilasto ja otantatiedustelut 1975 - 1987

Källa: Jordbruksstyrelsens statistik: Slakteristatistiken och stickprovförfrågningar 1975 - 1987

Source: Statistics of the National Board of Agriculture: Slaughterhouse statistics and sample surveys 1975 - 1987

¹⁾ Alue määrytyy teurastamon toimipisteen sijainnin mukaan - Området bestäms enligt slakteriets verksamhetsort - According to location of slaughterhouse

²⁾ Tiedot saatavissa myös talousvuosittain - Uppgifter fås också ekonomiårsvis - Information available also by financial years

³⁾ Ei kotiteurastuksia - Inga slakter på lantbrukslägenheter - No slaughterings on farms

⁴⁾ Maatilojen lihatuotos 50 viikon aikana - Köttproduktionen på lantbrukslägenheterna under 50 veckor - Meat production on farms in 50 weeks

4.4. Kananmunien ja villan tuotanto

Taulut 4.4.1. ja 4.4.2. perustuvat maatilahallituksen otantatiedusteluihin. Maaliskuussa, kesäkuussa, syyskuussa ja joulukuussa kysytään tiedustelua edeltäneen viikon aikana tuotettu kananmunien määrä ja kanojen lukumäärä. Tiedustelun perusteella lasketaan koko vuoden kananmunatuotos. Tietoja julkaistaan Maataloustilastollisessa kuukausikat-sauksessa.

Taolu 4.4.3. perustuu maatilahallituksen kesäkuun ja joulukuun otantatiedusteluihin. Villan tuotanto on niin vähäistä, että alueellisesta jakaumasta ei ole laadittu taulua, mutta tiedot on saatavissa maatila-hallituksesta.

4.4. Produktion av ägg och ull

Tabellerna 4.4.1. och 4.4.2. grundar sig på de stickprovsförfrågningar, som jordbruksstyrelsen utför. I mars, juni, september och december inbegärs uppgifter om den producerade mängden ägg samt hönsantalet veckan före förfrågningen. På basen av förfrågningen uträknas hela årets äggproduktion. Resultaten publiceras i Jordbruksstatistisk månadsrapport.

Tabell 4.4.3. grundar sig på jordbruksstyrelsens juni- och decemberstickprovsförfrågningar. Produktionen av ull är så obetydlig, att en tabell över den regionala fördelningen inte har uppgjorts, men uppgifterna kan fås från jordbruksstyrelsen.

4.4. Egg and wool production

Tables 4.4.1. and 4.4.2. are based on sample surveys conducted by the National Board of Agriculture. In March, June, September and December information is requested on egg production and the number of hens during the week preceding the survey. The egg production for the year is calculated on the grounds of the survey. The data is published in the Monthly Review of Agricultural Statistics.

Table 4.4.3. was prepared on the basis of the June and December sample surveys conducted by the National Board of Agriculture. Wool production in Finland is so small that the figures in the table are not broken down by region; the regional data can be obtained from the National Board of Agriculture.

4.4.1. Kananmunien kokonaistuotanto alueittain vuosina 1975, 1980 ja 1982 - 1987 (milj. kg)

Totalproduktion av ägg områdesvis åren 1975, 1980 och 1982 - 1987 (milj. kg)

Total egg production by Agricultural Advisory Centre in 1975, 1980 and 1982 - 1987 (million kg)

| Maatalouskeskus Lantbrukscentral Agricultural Advisory Centre | 1975 | 1980 | 1982 | 1983 | 1984 | 1985 | 1986 | 1987 |
|---|-------------|-------------|-------------|-------------|-------------|-------------|-------------|-------------|
| Uudenmaan | 3.6 | 2.7 | 2.3 | 2.2 | 2.8 | 2.5 | 2.5 | 2.0 |
| Nylands svenska | 2.0 | 1.4 | 1.1 | 1.0 | 1.0 | 0.9 | 1.0 | 1.1 |
| Varsinais-Suomen | 31.0 | 32.7 | 31.8 | 31.1 | 30.3 | 30.8 | 32.1 | 31.0 |
| Finska Hushållningss. | 1.0 | 1.0 | 0.7 | 1.1 | 0.9 | 0.9 | 0.9 | 0.8 |
| Satakunnan | 9.0 | 6.0 | 5.7 | 8.2 | 8.6 | 9.1 | 9.8 | 9.1 |
| Pirkanmaan | 2.0 | 1.8 | 2.0 | 1.4 | 1.4 | 1.5 | 1.6 | 1.7 |
| Hämeen | 6.4 | 7.0 | 6.5 | 9.3 | 10.6 | 10.3 | 7.0 | 6.6 |
| Itä-Hämeen | 1.3 | 1.3 | 1.0 | 0.9 | 1.3 | 0.8 | 0.7 | 0.8 |
| Kymenlaakson ¹⁾ | 2.6 | 2.8 | 2.5 | 2.4 | 3.5 | 3.2 | 1.1 | 1.0 |
| Etelä-Karjalan ¹⁾ | | | | | | | 1.2 | 1.1 |
| Mikkelin läänin | 1.4 | 2.0 | 2.3 | 1.4 | 2.1 | 1.3 | 1.3 | 1.4 |
| Kuopion läänin | 1.4 | 1.7 | 2.3 | 1.2 | 1.6 | 1.2 | 1.3 | 1.3 |
| Pohjois-Karjalan | 1.2 | 0.9 | 1.0 | 1.0 | 1.1 | 1.1 | 1.1 | 1.0 |
| Keski-Suomen | 1.1 | 1.7 | 1.0 | 1.8 | 1.7 | 1.2 | 1.3 | 1.4 |
| Etelä-Pohjanmaan | 7.3 | 5.7 | 5.6 | 5.6 | 6.7 | 6.3 | 7.2 | 7.5 |
| Österbottens svenska | 6.9 | 8.0 | 9.4 | 12.0 | 12.4 | 12.3 | 10.5 | 10.8 |
| Keski-Pohjanmaan ²⁾ | | | | | | | 0.5 | 0.5 |
| Oulun ²⁾ | 1.5 | 1.2 | 1.1 | 1.4 | 1.6 | 1.6 | 1.4 | 1.1 |
| Kainuun | 0.3 | 0.5 | 0.6 | 0.6 | 0.5 | 0.5 | 0.5 | 0.5 |
| Lapin läänin | 0.2 | 0.3 | 0.1 | 0.0 | 0.1 | 0.1 | 0.1 | 0.1 |
| Yhteensä - Sammanlagt - Total | 80.2 | 78.7 | 77.0 | 82.6 | 88.2 | 85.6 | 83.1 | 80.8 |

Lähde: Maatilahallituksen tilastot: Otantatiedustelut 1975 - 1987

Källa: Jordbruksstyrelsens statistik: Stickprovsvfrågningar 1975 - 1987

Source: Statistics of the National Board of Agriculture: Sample surveys 1975 - 1987

¹⁾ Maatalouskeskusten aluejakoa muutettu v. 1986. Aiemmin Kymen läänin maatalouskeskus. - Lantbrukscentralernas fördelning i områden har förändrats år 1986. Tidigare Kymen läänin maatalouskeskus. - The regional boundaries of the Agricultural Advisory Centres have been changed in 1986. Earlier the Agricultural Advisory Centre of Kymen läänin.

²⁾ Maatalouskeskusten aluejakoa muutettu v. 1986. Aiemmin Oulun maatalouskeskus. - Lantbrukscentralernas fördelning i områden har förändrats år 1986. Tidigare Oulun maatalouskeskus. - The regional boundaries of the Agricultural Advisory Centres have been changed in 1986. Earlier the Agricultural Advisory Centre of Oulu

4.4.2. Kananmunatuotos kanaa kohden alueittain vuosina 1975, 1980 ja 1982 - 1987 (kg/kana)
Äggproduktion per höna områdesvis åren 1975, 1980 och 1982 - 1987 (kg/höna)
Egg production per hen by Agricultural Advisory Centre in 1975, 1980 and 1982 - 1987 (kg/hen)

| Maatalouskeskus Lantbrukscentral <i>Agricultural Advisory Centre</i> | 1975 | 1980 | 1982 | 1983 | 1984 | 1985 | 1986 | 1987 |
|--|-------------|-------------|-------------|-------------|-------------|-------------|-------------|-------------|
| Uudenmaan | 14.1 | 13.3 | 16.5 | 13.5 | 14.3 | 13.7 | 13.7 | 14.3 |
| Nylands svenska | 13.3 | 13.6 | 15.3 | 14.0 | 14.1 | 13.8 | 14.4 | 13.9 |
| Varsinais-Suomen | 12.0 | 13.6 | 13.5 | 15.0 | 14.9 | 15.0 | 15.2 | 15.3 |
| Finska Hushållningss. | 11.6 | 13.0 | 14.1 | 13.3 | 13.0 | 13.8 | 13.0 | 13.7 |
| Satakunnan | 11.8 | 12.8 | 13.1 | 13.9 | 14.5 | 14.7 | 14.6 | 14.7 |
| Pirkanmaan | 11.8 | 13.0 | 13.1 | 14.3 | 14.2 | 13.6 | 13.5 | 14.0 |
| Hämeen | 14.5 | 12.9 | 14.0 | 14.2 | 14.6 | 14.3 | 15.3 | 15.1 |
| Itä-Hämeen | 12.3 | 13.3 | 15.1 | 14.2 | 13.5 | 13.0 | 13.6 | 13.3 |
| Kymenlaakson ¹⁾ | 13.3 | 12.7 | 13.4 | 14.9 | 15.2 | 13.6 | 13.0 | 14.5 |
| Etelä-Karjalan ¹⁾ | | | | | | | 14.3 | 14.4 |
| Mikkelin läänin | 12.7 | 13.3 | 13.6 | 14.4 | 13.6 | 14.5 | 14.4 | 14.2 |
| Kuopion läänin | 14.3 | 13.3 | 14.2 | 14.2 | 15.3 | 15.2 | 15.2 | 15.2 |
| Pohjois-Karjalan | 14.1 | 12.8 | 14.6 | 13.2 | 13.9 | 13.7 | 15.1 | 14.3 |
| Keski-Suomen | 13.5 | 13.2 | 14.0 | 13.9 | 15.0 | 13.6 | 13.6 | 14.4 |
| Etelä-Pohjanmaan | 12.7 | 13.6 | 14.2 | 13.3 | 14.5 | 14.3 | 14.8 | 14.8 |
| Österbottens svenska | 13.9 | 14.1 | 14.9 | 15.1 | 14.8 | 14.9 | 15.1 | 15.1 |
| Keski-Pohjanmaan ²⁾ | | | | | | | 14.7 | 14.4 |
| Oulun ²⁾ | 12.4 | 13.9 | 15.4 | 14.0 | 15.2 | 14.3 | 14.7 | 14.7 |
| Kainuun | 10.1 | 13.0 | 14.0 | 14.6 | 15.4 | 14.5 | 14.9 | 14.9 |
| Lapin läänin | 11.1 | 12.6 | 13.8 | 14.6 | 13.9 | 14.3 | 14.0 | 14.8 |
| Yhteensä - Sammanlagt - Total | 13.0 | 13.4 | 14.4 | 14.5 | 14.7 | 14.6 | 14.8 | 14.9 |

Lähde: Maatilahallituksen tilastot: Otantatiedustelut 1975 - 1987

Källa: Jordbruksstyrelsens statistik: Stickprovförfrågningar 1975 - 1987

Source: Statistics of the National Board of Agriculture: Sample surveys 1975 - 1987

- ¹⁾ Maatalouskeskusten aluejakoa muutettu v. 1986. Aiemmin Kymen läänin maatalouskeskus. - Lantbrukscentralernas fördelning i områden har förändrats år 1986. Tidigare Kymen läänin maatalouskeskus. - *The regional boundaries of the Agricultural Advisory Centres have been changed in 1986. Earlier the Agricultural Advisory Centre of Kymen läänin.*
- ²⁾ Maatalouskeskusten aluejakoa muutettu v. 1986. Aiemmin Oulun maatalouskeskus. - Lantbrukscentralernas fördelning i områden har förändrats år 1986. Tidigare Oulun maatalouskeskus. - *The regional boundaries of the Agricultural Advisory Centres have been changed in 1986. Earlier the Agricultural Advisory Centre of Oulu*

4.4.3. Villan tuotanto yhteensä ja lammasta kohden vuosina 1980 - 1987
Ullproduktion inalles och per får åren 1980 - 1987
Wool production, total and per sheep, 1980 - 1987

| Villan tuotanto Ullproduktion <i>Wool production</i> | 1980 | 1981 | 1982 | 1983 | 1984 | 1985 | 1986 | 1987 |
|--|-------|-------|-------|-------|-------|-------|-------|-------|
| Yhteensä - Inalles - Total, 1000 kg | 110.0 | 114.0 | 126.0 | 130.0 | 121.9 | 107.3 | 100.0 | 146.4 |
| Lammasta kohden - Per får - <i>Per sheep, kg</i> | 2.2 | 2.5 | 2.7 | 2.6 | 2.2 | 2.0 | 1.9 | 1.5 |

Lähde: Maatilahallituksen tilastot: Otantatiedustelut 1980 - 1987

Källa: Jordbruksstyrelsens statistik: Stickprovförfrågningar 1980 - 1987

Source: Statistics of the National Board of Agriculture: Sample surveys 1980 - 1987

4.5. Maatilatalouteen liittyvät elinkeinot

Taulussa 4.5.1. turkistarhojen lukumäärä on esitetty Suomen Turkiseläinten Kasvattajain Liiton ns. tarhatilien perusteella. Nahkatuotosluvut perustuvat Suomen Turkiseläinten Kasvattajain Liiton ja Oy Hudson's Bay and Annings Ab:n tilastoihin lukuunottamatta alueittaisia tietoja myyntikaudella 1985/86, jotka perustuvat ainoastaan Suomen Turkiseläinten Kasvattajain Liiton tilastoihin.

Riista- ja kalatalouden tutkimuslaitos pitää tilastoa kalanviljelystä ja kalastuksesta Suomessa. Taulussa 4.5.2. sekä meri- että sisävesilaitosten lukumäärien kohdalla saman omistajan eri laitokset on laskettu omiksi yksiköikseen. Tilastoa kalanviljelystä julkaistaan Suomen kalatalous -lehdessä.

Paliskuntain Yhdistys, jonka paliskunnat muodostavat lain määräyksestä, pitää tilastoa paliskuntien poromääristä ja taloudesta poronhoito- vuosittain. Tilastoa julkaistaan yhdistyksen Poromies -lehdessä. Paliskuntain Yhdistys pitää myös tilastoa erotuksissa luettujen porojen ja bruttoporokarjan määrästä sekä teurastettujen porojen määrästä ja näiden lihan tuotosta.

4.5. Näringar i anslutning till lantbruket

Antalet pälsdjursfarmer i tabell 4.5.1. baserar sig på Finlands Pälsdjursuppfödarens Förbund rf:s s.k. farmkonto. Pälsproduktionstalen grundar sig på Finlands Pälsdjursuppfödarens Förbund rf:s och Oy Hudson's Bay and Annings Ab:s statistik, dock med undantag för lokala data för säsongen 1985/86, vilka enbart baserar sig på Finlands Pälsdjursuppfödarens Förbund rf:s statistik.

Vilt- och fiskeriforskningsanstalten upprätthåller statistik över fiskodlingen och fiskeri i Finland. I tabell 4.5.2. har för såväl bräckt vatten som sött vattens anläggningarnas vidkommande samma ägares olika odlingsanstalter räknats som skilda enheter. Statistik över fiskodlingen publiceras i tidskriften Suomen kalatalous.

Det lagstadgade Renbeteslagens Förbund (Paliskuntain Yhdistys) för statistik över renbeteslagens renantal och ekonomi renskötselårvis. Statistiken publiceras i föreningens tidskrift "Poromies -lehti". Föreningen för också statistik över de i renskiljningarna räknade renarna samt bruttorenstammen och antalet slaktade renar och köttavkastningen.

Hunajantuotantoa kuvaavien taulujen 4.5.5. ja 4.5.6. tiedot perustuvat Suomen Mehiläishoitajain Liiton tilastoihin. Hunajan kokonaissadon laske- mista varten kullekin alueelle arvioidaan vaaka- pesähavaintojen ja kirjallisen satotiedustelun perusteella mehiläisyhdyskunnan keskisato ja mehiläisyhdyskuntien määrä. Arvioinnissa on omat epävarmuustekijänsä, sillä yhdyskuntien lukumäärästä tai niiden vuotuisesta lisäyksestä ei ole tarkkaa tietoa.

Pellervo-Seuran Markkinatutkimuslaitos on laske- nut taulun 4.5.7. luonnonmarjojen ja sienien kaup- paantulomäärät kaupan keskusliikkeiden sekä mar- ja- ja sienikauppaan erikoistuneiden yritysten il- moitusten mukaan. Ns. suora marjakauppa ei sisäl- ly näihin lukuihin.

Vuoden 1985 kotitaloustiedustelun tietojen mukaan kotitaloudet kuluttivat vuonna 1985 mustikkaa 9.2. milj. litraa, puolukkaa (sisältää karpalon) 18.1 milj. litraa ja lakkoja 3.9 milj. litraa. Lukuihin ei sisälly kodin ulkopuolinen kulutus. Sieniä kulutettiin koti- talouksissa yhteensä 6 283 tonnia.

Uppgifterna om honungsproduktionen i tabellerna 4.5.5 och 4.5.6. grundar sig på statistiken av Fin- lands Biodlarens Förbund. För uträknande av den to- tala skörden uppskattas på basen av vågkupeobser- vationer och skriftliga skördeförfrågningar, bisam- hällenas medelskörd och antal. Uppskattningen är in- exakt eftersom exakta uppgifter angående bisam- hällenas antal och den årliga numerära ökningen in- te är kända.

Pellervo-Sällskapet Marknadsforskningsinstitut har uträknat de till försäljning avsedda kvantiteter- na vilda bär och svampar (tabell 4.5.7.) på basen av centrallagens anmälningar samt med stöd av de uppgifter som inkommit från de företag som spe- cialiserat sig på handel med bär och svamp. Den s.k. direkta bärhandeln ingår inte i dessa tal.

Enligt uppgifter från hemhushållsfrågningen år 1985 konsumerade hushållen år 1985 9.2 milj. liter blåbär, 18.1 milj. liter lingon (inkl. tranbär) samt 3.9 milj. liter hjortron. I siffrorna ingår inte konsum- tionen utanför hemmen. Hushållenas sammanlagda svampkonsumtion var 6 283 ton.

4.5. Other farm-related production

The numbers of fur farms recorded in Table 4.5.1. are based on the statistics of the Finnish Fur Breeders Association. The figures for pelt production are based on statistics collected by the Finnish Fur Breeders Association and Hudson's Bay and Annings Ltd, except for the regional figures for the 1985/1986 season, which are based only on the statistics of the Finnish Fur Breeders Association.

The Finnish Game and Fisheries Research Institute maintains statistics of fish farming and fish culture in Finland. For both the brackish and fresh water farms and hatcheries, in Table 4.5.2., different stations belonging to the same owner are counted as separate units. The statistics on fish farming and culture are summarized in the publication **Finnish Fisheries (Suomen kalatalous)**.

The Union of Reindeer Owners' Association, which represents the various reindeer owners' associations as prescribed by law, maintains statistics on the number of reindeer and the economic situation in each association, by herding season. The statistics are published in the Union magazine, the **Reindeer Herdsman (Poromies)**. The Union of Reindeer Owners' Associations further maintains statistics on the numbers of counted reindeer and the gross numbers of reindeer at the annual sorting, the numbers of reindeer slaughtered and the meat yield.

The figures in Tables 4.5.5. and 4.5.6. describing the production of honey are based on the statistics of the Finnish Beekeepers Federation. In calculating the total yield of honey, the average yield per hive and number of hives are estimated for each area on the basis of weighings of scale-mounted nests and a printed questionnaire concerning yields. There are uncertainty in the estimation, because the number of hives or the annual increase in number of hives are unknown.

The Market Research Institute of Pellervo Society has calculated the amounts of wild berries and mushrooms coming to market reported in Table 4.5.7. on the basis of notifications made by central wholesalers and firms specializing in the berry and mushroom trade. Direct sales from picker to consumer are not included in these figures.

According to results of the household survey of 1985, households consumed 9.2. million litres of blueberries, 18.1 million litres of cowberries (lingonberries) and wild cranberries and 3.9 million litres of cloudberry (arctic raspberry) in 1985. These figures do not include consumption outside private households. The consumption of mushrooms in private households was 6 283 tonnes.

4.5.1. Turkistarhojen lukumäärä sekä nahkatuotos alueittain¹⁾ myyntikaudella²⁾ 1986/87 sekä koko maassa myyntikausina 1977/78 - 1986/87
Antal pälsdjursfarmer samt skinnproduktion områdesvis¹⁾ under försäljningssäsongen²⁾ 1986/87 samt i hela landet under försäljningssäsongerna 1977/78 - 1986/87
Number of fur farms and pelt production by county¹⁾ in the marketing year²⁾ 1986/87 and in the whole country in marketing years 1977/78 - 1986/87

| Lääni Län County | Tarhojen lukumäärä Antal farmer Number of farms | Nahkatuotos, kpl - Skinnproduktion, st Pelt production, no | |
|-------------------------------|---|---|--|
| | | Minkit +hillerit Minkar + iller Mink + fitch | Ketut + supit Rävar + sjubbar Fox + racoon |
| Uudenmaan | 54 | 67142 | 4741 |
| Turun ja Porin | 140 | 159428 | 33485 |
| Ahvenanmaan | 13 | 1650 | 7077 |
| Hämeen | 34 | 19226 | 4579 |
| Kymen | 42 | 26339 | 5437 |
| Mikkelin | 97 | 15618 | 26369 |
| Pohjois-Karjalan | 214 | 30612 | 91287 |
| Kuopion | 109 | 5166 | 28645 |
| Keski-Suomen | 121 | 12020 | 34772 |
| Vaasan | 4519 | 3208223 | 2596271 |
| Oulun | 442 | 165182 | 231388 |
| Lapin | 190 | 6691 | 97901 |
| Koko maa - Hela landet | | | |
| <i>Whole country</i> | | | |
| 1977/78 | 3221 | 3250646 | 585589 |
| 1978/79 | 3728 | 3669325 | 788364 |
| 1979/80 | 4850 | 3708173 | 1233814 |
| 1980/81 | 5329 | 4206814 | 1750923 |
| 1981/82 | 5721 | 4199642 | 1894126 |
| 1982/83 | 6263 | 4379183 | 2532111 |
| 1983/84 | 6004 | 4447943 | 2546487 |
| 1984/85 | 5810 | 4685776 | 2289212 |
| 1985/86 | 5611 | 5036108 | 3117070 |
| 1986/87 | 5975 | 3981910 | 3379828 |

Lähteet: Suomen Turkiseläinten Kasvattajain Liiton ja Oy Hudson's Bay and Annings Ab:n tilastot
 Källor: Finlands Pälsdjuruppfödarens Förbund rf:s och Oy Hudson's Bay and Annings Ab:s statistik
 Sources: Statistics of the Finnish Fur Breeders Association and Oy Hudson's Bay And Annings Ltd

- ¹⁾ Alueittain ainoastaan Suomen Turkiseläinten Kasvattajain Liiton nahkatuotos - Områdesvis endast Finlands Pälsdjuruppfödarens Förbund rf:s skinnproduktion - The pelt production of The Finnish Fur Breeders Association
²⁾ Myyntikausi: 1.6. - 31.5. - Försäljningssäsong: 1.6. - 31.5. - Marketing year: 1. June - 31. May

4.5.2. Kalanviljelylaitosten lukumäärä ja tuotanto koko maassa vuosina 1981 - 1986
Fiskodlingsanstalternas antal och produktion i hela landet åren 1981 - 1986
Number and production of fish farms and hatcheries in the whole country, 1981 - 1986

| | 1981 | 1982 | 1983 | 1984 | 1985 | 1986 |
|---|------|------|------|------|------|------|
| Kalanviljelylaitokset, kpl - Fiskodlingsanstalter, st - <i>Fish farm and hatcheries, no</i> | | | | | | |
| Sisävesilaitokset Söttvattens anläggningar <i>Fresh water farms and hatcheries</i> | 253 | 296 | 287 | 302 | 285 | 339 |
| Merivesilaitokset Bräcktattens anläggningar <i>Brackish water farms</i> | 85 | 98 | 105 | 151 | 176 | 179 |
| Luonnonravintolammikkoyritykset Naturaringdamms företag <i>Natural food pond farms</i> | 200 | 203 | 212 | 222 | 216 | 248 |
| Tuotanto¹⁾ - Produktion¹⁾ - <i>Production¹⁾, 1000 kg</i> | | | | | | |
| Sisävesilaitokset Söttvattens anläggningar <i>Fresh water farms and hatcheries</i> | 3172 | 3099 | 3601 | 4112 | 3427 | 3773 |
| Merivesilaitokset Bräcktattens anläggningar <i>Brackish water farms</i> | 2211 | 3226 | 3910 | 5381 | 6647 | 7140 |

Lähde: Riista- ja Kalatalouden Tutkimuslaitoksen tilastot
 Källa: Vilt- och Fiskeriforskningsinstitutets statistik
 Source: *Statistics of the Finnish Game and Fisheries Research Institute*

¹⁾ Ruokakalantuotanto, perkaamatonta painoa. Tuotannossa kirjolohta 99 %. Jäännös lohta ja taimenta.
 Produktionsiffrorna som orensad fisk. Av produktionen 99 % regnbåglax. Resten lax och öring.
Production in kg ungutted fish 99 % of production rainbow trout. The rest salmon and brown trout.

4.5.3. Ammattikalastuksen saaliit ja saaliin arvo laskettuna ammattikalastajien saamien keskihintojen perusteella vuonna 1986
Fångsterna i det yrkesmässiga fisket och fångstens värde beräknad på basen av de medelpris yrkesfiskarna erhållit år 1986

Catches in professional fishery and value of catches estimated from the average prices obtained by professional fishermen in 1986

| | Merikalastus - Havsfiske - <i>Marine fisheries</i> | | | Sisävesikalastus - Insjöfiske - <i>Freshwater fisheries</i> | | |
|---|--|--|------------------------------------|--|--|------------------------------------|
| | Pää- ammatti- kalastajat Yrkes- fiskare <i>Professional fishermen</i> | Sivu- ammatti- kalastajat- Binärings- fiskare <i>Semi- professional fishermen</i> | Yhteensä Totalt <i>Total</i> | Pää- ammatti- kalastajat Yrkes- fiskare <i>Professional fishermen</i> | Sivu- ammatti- kalastajat Binärings- fiskare- <i>Semi- professional fishermen</i> | Yhteensä Totalt <i>Total</i> |
| Kalastajia ¹⁾ - Fiskare ¹⁾ - <i>Fishermen¹⁾</i> | 1722 | 2917 | 4639 | 350 | 1895 | 2245 |
| | Kalansaalis Fångst <i>Catches</i> | Saaliinarvo Fångstens värde <i>Value of catches</i> | | Kalansaalis Fångst <i>Catches</i> | Saaliin arvo Fångstens värde <i>Value of catches</i> | |
| | 1000 kg | 1000 mk | | 1000 kg | 1000 mk | |
| Silakka ²⁾ - Strömming ²⁾ - <i>Baltic herring²⁾</i> | 82843 | 11214 | 96611 | - | - | - |
| Kilohaili - Vassbuk - <i>Sprat</i> | 3220 | 5 | 3955 | - | - | - |
| Turska - Torsk - <i>Cod</i> | 3776 | 1055 | 13960 | - | - | - |
| Kampela - Flundra - <i>Flounder</i> | 72 | 33 | 560 | - | - | - |
| Ankerias - Ål - <i>Eel</i> | 0 | 1 | 27 | 0 | 2 | 37 |
| Siika - Sik - <i>Whitefish</i> | 680 | 790 | 19656 | 280 | 246 | 5262 |
| Muikku - Siklöja - <i>Vendace</i> | 167 | 69 | 1826 | 1826 | 1859 | 29123 |
| Lohi - Lax - <i>Salmon</i> | 839 | 164 | 30974 | 2 | 11 | 756 |
| Taimen - Öring - <i>Brown trout</i> | 111 | 69 | 4652 | 10 | 6 | 528 |
| Kuore - Nors - <i>Smelt</i> | 285 | 191 | 464 | 80 | 76 | 174 |
| Hauki - Gädda - <i>Pike</i> | 143 | 262 | 3403 | 133 | 186 | 2790 |
| Lähna - Braxen - <i>Bream</i> | 171 | 266 | 1785 | 12 | 37 | 430 |
| Säyne - Id - <i>Id</i> | 11 | 32 | 142 | 96 | 5 | 89 |
| Särki - Mört - <i>Roach</i> | 137 | 102 | 293 | 174 | 63 | 329 |
| Made - Lake - <i>Burbot</i> | 94 | 113 | 2644 | 89 | 101 | 1618 |
| Kuha - Gös - <i>Pike-perch</i> | 229 | 152 | 6563 | 13 | 32 | 884 |
| Ahven - Abborre - <i>Perch</i> | 141 | 232 | 1863 | 29 | 102 | 725 |
| Muut - Övriga - <i>Others</i> | 146 | 83 | 286 | 58 | 8 | 434 |
| Yhteensä - Totalt - Total | 93065 | 14833 | 189664 | 2802 | 2734 | 43179 |

Tiedot perustuvat Riista- ja kalatalouden tutkimuslaitoksen ammattikalastajille vuosittain tekemään tiedusteluun - Uppgifterna baserar sig på en förfrågan som Vilt- och fiskeriforskningsinstitutet årligen tillställer yrkesfiskare - *The data are based on the answers of professional fishermen to an annual inquiry made by the Finnish Game and Fisheries Research Institute.*

- ¹⁾ Taulukossa ammattikalastajamääriin sisältyvät myös ainoastaan toisen henkilön palveluksessa kalastavat - Denna tabell innehåller även de yrkesfiskare, som endast är i annans tjänst - *Employed fishermen who fish only for the patron are included in the numbers of fishermen in this table.*
- ²⁾ Troolisaaliista on vähennetty sivusaaliina saadun kilohailin määrä, joka on näytteiden perusteella arvioitu 2500 t:ksi. Tämä on lisätty kilohailisaaliiseen - Vid trålning av strömming har man fått vassbuk som bifångst, vars storlek på basen av prover har uppskattats till 2 500 t. Denna bifångst har adderats till vassbuckfångsten - *Sprat caught as by-catch in trawling of Baltic herring has been excluded from the catch of Baltic herring and included in the catch of sprat. The estimated amount (2500 tons) is based on samples.*

4.5.4. Poronmistajien lukumäärä, bruttoporokanta¹⁾ sekä lihatuotos vuosina 1980 - 1987
Antalet renägare, bruttoantalet renar¹⁾ samt köttproduktionen åren 1980 - 1987
Number of reindeer owners, estimate of gross reindeer population¹⁾ and production of meat, 1980 - 1987

| | Poronhoitovuosi ²⁾ - Renskötselfår ²⁾ - Reindeer herding year ²⁾ | | | | | | |
|---|---|---------|---------|---------|---------|---------|---------|
| | 1980/81 | 1981/82 | 1982/83 | 1983/84 | 1984/85 | 1985/86 | 1986/87 |
| Poronmistajia yhteensä - Renägare sammanlagt - Reindeer owners, total | 7086 | 7066 | 7217 | 7280 | 7411 | 7483 | 7581 |
| Arvioitu bruttoporokanta ¹⁾ - Uppskattat bruttoarenantal ¹⁾ - Estimate of gross reindeer population ¹⁾ | 282700 | 293000 | 316000 | 347000 | 345000 | 366000 | 366000 |
| Poronlihatuotos yhteensä (milj. kg) - Totala renköttproduktionen (milj. kg) - Total production of meat (million kg) | 1.6 | 1.6 | 1.8 | 2.3 | 2.8 | 3.0 | 3.3 |
| Poronlihatuotos teurasporoa kohden (teuraspaino, kg) - Renköttproduktion i medeltal per ren (slaktvikt, kg) - Average production of meat per animal (carcass weight, kg) | 27.0 | 26.0 | 25.5 | 27.6 | 29.3 | 29.1 | 24.8 |

Lähde: Paliskuntain Yhdistyksen tilastot

Källa: Renbeteslagens Förenings statistik

Source: Statistics of Union of Reindeer Owner's Association

¹⁾ Bruttokanta = elämään jääneet lukuporot + vasat + metsään jääneet porot + uudet vasat -
 Bruttoarenantal = de överlevande räkningsrenarna + renkalvarna + kvarblivna i skogen + nya kalvar -
 Estimate of gross reindeer population = counted reindeer left alive + fawns + reindeer left in the
 forest + newly born fawns

²⁾ Poronhoitovuosi: 1.6. - 31.5. - Renskötselfår: 1.6. - 31.5. - Reindeer herding year: 1. June - 31. May

4.5.5. Hunajasato alueittain vuonna 1987 (kg)
Honungsskörden områdesvis år 1987 (kg)
Honey yield by area in 1987 (kg)

| Alue ¹⁾ Område ¹⁾ Area ¹⁾ | Hunajasato - Honungsskörd - Honey yield | |
|---|--|--|
| | Keskisato/yhdyskunta (kg) Medelskörd/samhälle (kg) Average yield/colony (kg) | Alueen kokonaissato (kg) Områdets totalskörd (kg) Total yield of area (kg) |
| 1 | 28 | 252000 |
| 2 | 38 | 281200 |
| 3 | 30 | 33000 |
| 4 | 20 | 44000 |
| 5 | 30 | 120000 |
| 6 | 35 | 140000 |
| 7 | 23 | 55200 |
| 8 | 28 | 33600 |
| 9 | 23 | 39100 |
| 10 | 25 | 32500 |
| 11 | 11 | 44800 |
| 12 | 30 | 18000 |
| 13 | 25 | 67500 |
| 14 | 23 | 18400 |
| 15 | 20 | 6000 |
| 16 | 25 | 20000 |
| 17 | 10 | 5000 |
| 18 | 23 | 4600 |
| 19 | 15 | 3000 |
| Mehiläishoitajia ²⁾ , kpl - Biodlare, st ²⁾ - Beekeepers, ²⁾ no | 5000 | |

Lähde: Suomen Mehiläishoitajain Liiton tilastot
 Källa: Statistiken av Finlands Biodlares Förbund
 Source: *Statistics of the Finnish Beekeepers Federation*

- ¹⁾ Hunajantuotannon aluejako s. 32 - Honungproduktionens områdesindelning s. 32 - *Honey production areas on page 32*
²⁾ Arvio - Uppskattning - *Estimate*

4.5.6. Hunajasato koko maassa vuosina 1980 - 1987 (1000 kg)
Honungsskörden i hela landet åren 1980 - 1987 (1000 kg)
Honey yield in the whole country, 1980 - 1987 (1000 kg)

| | 1980 | 1981 | 1982 | 1983 | 1984 | 1985 | 1986 | 1987 |
|--|------|------|------|------|------|------|------|------|
| Hunajan kokonaissato Honungens totalskörd Total yield of honey | 1100 | 700 | 1600 | 1100 | 1149 | 1240 | 1543 | 1218 |

Lähde: Suomen Mehiläishoitajain Liiton tilastot
 Källa: Statistiken av Finlands Biodlares Förbund
 Source: *Statistics of the Finnish Beekeepers Federation*

4.5.7. Luonnonmarjojen ja sienien kauppantulomäärät alueittain¹⁾ vuonna 1987 ja koko maassa vuosina 1980, 1982, 1984 ja 1986 (1000 kg)

Mängden naturbär och svampar, som levererats till affärerna områdesvis¹⁾ år 1987 och i hela landet åren 1980, 1982, 1984 och 1986 (1000 kg)

Flow of wild berries and mushrooms to market, by region¹⁾ 1987 and in the whole country, 1980, 1982, 1984 and 1986 (1000 kg)

| | Länsi-Suomi Västra Finland Western Finland | Itä-Suomi Östra Finland Eastern Finland | Oulun seutu Uleåborgs- trakten Oulu region | Lappi Lapland Lapland | Koko maa - Hela landet - Whole country | | | |
|---|--|---|---|-----------------------------|---|---------------|---------------|---------------|
| | 1987 | | | | 1980 | 1982 | 1984 | 1986 |
| Mustikka | | | | | | | | |
| Blåbär Blueberry | 22.7 | 158.1 | 131.2 | 48.3 | 1333.1 | 926.7 | 1284.9 | 3143.7 |
| Puolukka | | | | | | | | |
| Lingon Lingonberry | 1158.9 | 493.8 | 1450.7 | 268.1 | 3454.6 | 2154.7 | 1866.8 | 3286.4 |
| Lakka | | | | | | | | |
| Hjortron Cloudberry | 0.1 | 20.1 | 6.1 | 140.2 | 374.0 | 70.6 | 78.8 | 244.7 |
| Metsämarjat yht. Skogsbär sammanlagt | 1181.7 | 672.0 | 1588.0 | 456.6 | 5161.7 | 3152.0 | 3230.5 | 6674.8 |
| <i>Forest berries, total</i> | | | | | | | | |
| Rouskut - Riskor Lacteous agarics | 8.5 | 343.6 | 9.5 | 0.0 | 134.3 | 134.8 | 323.1 | 234.7 |
| Tatit - Soppar Boletuses | 0.0 | 15.6 | 0.0 | 0.0 | 90.1 | 19.1 | 27.0 | 28.2 |
| Keltavahvero Kantareller Chanterelle | 0.0 | 23.4 | 0.0 | 0.0 | 6.0 | 15.8 | 22.4 | 13.8 |
| Sienet yht. Svampar sammanlagt | 8.5 | 382.6 | 9.5 | 0.0 | 230.4 | 169.7 | 372.5 | 276.7 |
| <i>Mushrooms, total</i> | | | | | | | | |

Lähde: Pellervo-Seuran Markkinatutkimuslaitoksen tilastot
Källa: Pellervo-Sällskapets Marknadsforskningsinstituts statistik
Source: Statistics of the Market Research Institute of the Pellervo Society

¹⁾ Marja- ja sienikaupan aluejako s. 35 - Bär- och svamphandeln områdesindelning s. 35 - Division into regions shown on page 345

5. MAATILATALOUDEN TUOTTEITA JALOSTAVA TEOLLISUUS

Taulussa 5.1. on keskeisiä tietoja maatilatalouden tuotteita jalostavasta teollisuudesta. Taulun 5.1. kohdalla vertaa myös lukujen 4.2. ja 4.3. tauluja, joissa on esitetty tietoja alkutuotannosta vastaavilta aloilta.

Taulu perustuu Tilastokeskuksen teollisuustilastoon. Teollisuustilastossa tilastoyksikkönä on toimipaikka kansainvälisten suositusten mukaisesti.

Teollisuuden vuositiedustelun tietosisältö uudistettiin vuonna 1986. Tuotannon arvotiedot korvattiin toimitusten arvotiedoilla. Tuotantopanosten käytön arvotiedot korvattiin tuotantopanosten hankintojen arvotiedoilla.

Toimialaluokitus (TOL) perustuu Yhdistyneiden Kansakuntien toimialastandardiin, ISIC:iin (International Standard Industrial Classification of all Economic Activities).

5. FÖRÄDLINGSINDUSTRI FÖR GÅRDSBRUKETS PRODUKTER

I tabellen 5.1. presenteras centrala uppgifter om den industrigren som förädlar gårdsbrukets produkter. Jämför också tabellen 5.1. med tabellen i kapitlen 4.2. och 4.3., som omfattar uppgifter från motsvarande områden inom primärproduktionen.

Tabellen grundar sig på Statistikcentralens industristatistik. I enlighet med internationella rekommendationer användes verksamhetsorten som statistikenhet i industristatistiken.

Innehållet i industrins årskat reviderades år 1986. Uppgifterna om produktionens värde ersattes med uppgifter om värdet av leveranserna. Uppgifter om värdet av använda produktionsinsatser ersattes med uppgifter om värdet av anskaffningen av produktionsinsatser.

Näringsgrensindelningen (NI) grundar sig på Förenta Nationernas näringsgrensstandard, ISIC (International Standard Industrial Classification of all Economic Activities).

5. PROCESSING INDUSTRY FOR FARM PRODUCTS

Table 5.1. contains the essential data for the processing industry for farm products. Table 5.1. should be compared with tables of Sections 4.2. and 4.3., where figures are presented for the corresponding areas of primary production.

The tables are based on the Industrial Statistics of the Central Statistical Office. The statistical unit in the industrial statistics is the establishment, in accordance with international recommendation.

The contents of the Industrial Statistics data was revised in 1986. The production value was replaced by the value of deliveries. The value of consumed production inputs was replaced by the value of purchased production inputs.

The International Standard Industrial Classification of All Economic Activities (ISIC) compiled by the United Nations is used as the basis for the classification.

5.1. Maatilatalouden tuotteita jalostavan teollisuuden työpaikat, valmistuneiden tuotteiden ja raaka-aineiden arvo vuonna 1977 - 1986
Arbetsplatser inom industrigrenar som förädlar gårdsbrukets produkter, värdet av tillverkade produkter och råvaror åren 1977 - 1986
Working places in processing industry for farm products, values of manufactured products and consumed raw materials, 1977 - 1986

Maidonjalostus¹⁾ - Mjölkförädling¹⁾ - Manufacture of dairy products¹⁾

| Yuosi År Year | Toimipaikat Arbetsställen Establishments | Omistajat Ägare Owners | Henkilökunta Personalen Personnel | Valmistuneiden tuotteiden arvo Värdet av tillverkade produkter Value of manufactured products 1000 mk | Käytettyjen raaka- aineiden arvo Värdet av råvarorna Value of consumed raw materials 1000 mk |
|---------------------|--|------------------------------|---|---|---|
| | Kpl - St - Number | | | | |
| 1977 | 219 | 8 | 11524 | 5891077 | 4635427 |
| 1978 | 217 | 9 | 11406 | 6260308 | 4942078 |
| 1979 | 215 | 3 | 11261 | 6851363 | 5436245 |
| 1980 | 172 | 5 | 11213 | 7315988 | 5692389 |
| 1981 | 163 | 4 | 11052 | 8153546 | 6252673 |
| 1982 | 157 | 8 | 10894 | 9003214 | 6816602 |
| 1983 | 153 | 9 | 10700 | 10139450 | 7713051 |
| 1984 | 147 | 9 | 10597 | 10646545 | 8054126 |
| 1985 | 138 | 9 | 10345 | 10536842 | 8007287 |
| 1986 ²⁾ | 131 | 8 | 10103 | 10691468 | 8034025 |

Teurastus ja lihanjalostus³⁾ - Slakt och köttförädling³⁾ - Slaughtering, preparing and preserving meat³⁾

| | | | | | |
|--------------------|-----|----|-------|----------|---------|
| 1977 | 163 | 33 | 13134 | 4397483 | 3527818 |
| 1978 | 169 | 56 | 12958 | 5070001 | 3975567 |
| 1979 | 174 | 66 | 13752 | 5878491 | 4620347 |
| 1980 | 171 | 62 | 14021 | 6805627 | 5322733 |
| 1981 | 167 | 65 | 14058 | 8022530 | 6309475 |
| 1982 | 159 | 66 | 13629 | 8933892 | 7045279 |
| 1983 | 153 | 45 | 13464 | 9910028 | 7867932 |
| 1984 | 151 | 54 | 13252 | 10644765 | 8478509 |
| 1985 | 144 | 43 | 13430 | 12009580 | 9549144 |
| 1986 ²⁾ | 129 | 48 | 13426 | 12044242 | 9423783 |

Öljiyjen ja rasvojen valmistus⁴⁾ - Olje och fett tillverkning⁴⁾ - Manufacture of vegetable and animal oils and fats⁴⁾

| | | | | | |
|--------------------|----|---|------|---------|--------|
| 1977 | 12 | - | 1089 | 696010 | 470397 |
| 1978 | 12 | - | 1059 | 730366 | 500597 |
| 1979 | 12 | - | 1074 | 812746 | 565147 |
| 1980 | 11 | - | 973 | 815673 | 230871 |
| 1981 | 11 | - | 986 | 1093641 | 779021 |
| 1982 | 10 | - | 974 | 1084495 | 763238 |
| 1983 | 11 | - | 842 | 1144135 | 815759 |
| 1984 | 11 | - | 809 | 1251910 | 862914 |
| 1985 | 12 | - | 786 | 1369423 | 985375 |
| 1986 ²⁾ | 12 | - | 767 | 1207189 | 833260 |

¹⁾ TOL:n mukaan kohta 3112 - Enligt NI punkt 3112 - According to SIC numer 3112

²⁾ Tilasto on uudistettu vuoden 1986 alussa, joten tiedot eivät ole täysin vertailukelpoisia aikaisemmin julkaistuihin lukuihin nähden - Statistiken har förnyats fr.o.m. början av 1986, varför uppgifterna inte är helt jämförbara med tidigare publicerade uppgifter - The statistics were revised at the beginning of 1986, so the data is not fully comparable with figures published earlier

³⁾ TOL:n mukaan kohta 3111 - Enligt NI punkt 3111 - According to SIC number 3111

⁴⁾ TOL:n mukaan kohta 3115 - Enligt NI punkt 3115 - According to SIC number 3115

5.1. Jatk. - Forts. - Cont.

Myllytuotteiden valmistus¹⁾ - Tillverkning av kvarnprodukter¹⁾ - Manufacture of grain mill products¹⁾

| Yuosi År Year | Toimipaikat Arbetsställen Establishments | Omistajat Ägare Owners | Henkilökunta Personalen Personnel | Valmistuneiden tuotteiden arvo Värdet av tillverkade produkter Value of manufactured products 1000 mk | Käytettyjen raaka- aineiden arvo Värdet av råvarorna Value of consumed raw materials 1000 mk |
|---------------------|--|------------------------------|---|---|---|
| | kpl - st - number | | | | |
| 1977 | 84 | 33 | 2249 | 619592 | 396158 |
| 1978 | 83 | 29 | 2217 | 670958 | 438116 |
| 1979 | 77 | 18 | 2180 | 741986 | 478881 |
| 1980 | 66 | 22 | 1982 | 804580 | 529765 |
| 1981 | 53 | 21 | 1972 | 1042713 | 699375 |
| 1982 | 50 | 20 | 1917 | 1080143 | 736510 |
| 1983 | 51 | 28 | 1888 | 1170760 | 832070 |
| 1984 | 43 | 22 | 1666 | 1358353 | 931848 |
| 1985 | 39 | 16 | 1684 | 1399045 | 1001216 |
| 1986 ²⁾ | 27 | 11 | 1521 | 1395172 | 981134 |

Sokerin valmistus³⁾ - Sockertillverkning³⁾ - Manufacture of sugar factories and refineries³⁾

| | | | | | |
|--------------------|---|---|------|---------|---------|
| 1977 | 8 | - | 2362 | 760263 | 530733 |
| 1978 | 8 | - | 2381 | 858314 | 599574 |
| 1979 | 9 | - | 2485 | 915026 | 652920 |
| 1980 | 9 | - | 2663 | 1310406 | 904962 |
| 1981 | 9 | - | 2662 | 1460856 | 1005715 |
| 1982 | 8 | - | 2389 | 1565573 | 1094306 |
| 1983 | 7 | - | 2109 | 1560915 | 1043974 |
| 1984 | 7 | - | 2104 | 1579097 | 958197 |
| 1985 | 7 | - | 1748 | 1475470 | 940793 |
| 1986 ²⁾ | 6 | - | 1553 | 1591506 | 956640 |

Tärkkelyksen valmistus⁴⁾ - Tillverkning av stärkelse⁴⁾ - Manufacture of starch⁴⁾

| | | | | | |
|--------------------|-----|-----|-----|--------|--------|
| 1977 | 3 | - | 112 | 24355 | 13066 |
| 1978 | 3 | - | 107 | 29418 | 14717 |
| 1979 | 3 | - | 113 | 32226 | 17361 |
| 1980 | 9 | - | 287 | 85991 | 50299 |
| 1981 | 9 | - | 290 | 95874 | 54524 |
| 1982 | ... | ... | ... | ... | ... |
| 1983 | 10 | - | 354 | 255106 | 137365 |
| 1984 | 10 | - | 407 | 263271 | 134330 |
| 1985 | 9 | - | 391 | 262110 | 138347 |
| 1986 ²⁾ | 8 | - | 256 | 322899 | 198338 |

1) TOL:n mukaan kohta 3116 - Enligt NI punkt 3116 - According to SIC number 3116

2) Tilasto on uudistettu vuoden 1986 alussa, joten tiedot eivät ole täysin vertailukelpoisia aikaisemmin julkaistuihin lukuihin nähden - Statistiken har förnyats fr.o.m. början av 1986, varför uppgifterna inte är helt jämförbara med tidigare publicerade uppgifter - The statistics were revised at the beginning of 1986, so the data is not fully comparable with figures published earlier

3) TOL:n mukaan kohta 3118 - Enligt NI punkt 3118 - According to SIC number 3118

4) TOL:n mukaan kohta 31211 - Enligt NI punkt 31211 - According to SIC number 31211

5.1. Jatk. - Forts. - Cont.

Rehujen valmistus¹⁾ - Fodertillverkning¹⁾ - Manufacture of prepared animal feeds¹⁾

| Vuosi År Year | Toimipaikat Arbetsställen Establishments | Omistajat Ägare Owners | Henkilökunta Personalen Personnel | Valmistuneiden tuotteiden arvo Värdet av tillverkade produkter Value of manufactured products 1000 mk | Käytettyjen raaka- aineiden arvo Värdet av råvarorna Value of consumed raw materials 1000 mk |
|---------------------|--|------------------------------|---|---|---|
| | kpl - st - number | | | | |
| 1977 | 85 | 7 | 1845 | 1123138 | 837796 |
| 1978 | 82 | 12 | 1821 | 1500959 | 1108045 |
| 1979 | 82 | 9 | 1926 | 1774616 | 1369951 |
| 1980 | 79 | 9 | 1979 | 2321229 | 1784919 |
| 1981 | 67 | 8 | 2062 | 2950347 | 2321077 |
| 1982 | 68 | 2 | 2105 | 3318779 | 2631058 |
| 1983 | 63 | 2 | 1942 | 3102420 | 2546942 |
| 1984 | 65 | 2 | 1867 | 3231289 | 2530697 |
| 1985 | 66 | 2 | 1777 | 3346629 | 2500537 |
| 1986 ²⁾ | 62 | 2 | 1923 | 3505025 | 2681511 |

Kalatuotteiden valmistus³⁾ - Framställning av fiskprodukter³⁾ - Canning and preserving of fish³⁾

| | | | | | |
|--------------------|----|----|-----|--------|--------|
| 1977 | 21 | 14 | 573 | 85223 | 41207 |
| 1978 | 26 | 17 | 639 | 110131 | 65685 |
| 1979 | 30 | 19 | 710 | 122846 | 69224 |
| 1980 | 30 | 19 | 795 | 144217 | 69964 |
| 1981 | 28 | 16 | 793 | 141024 | 65774 |
| 1982 | 35 | 22 | 822 | 188788 | 101176 |
| 1983 | 37 | 21 | 899 | 229300 | 121992 |
| 1984 | 34 | 24 | 767 | 223921 | 117659 |
| 1985 | 30 | 17 | 729 | 191061 | 101055 |
| 1986 ²⁾ | 30 | 20 | 732 | 207178 | 111906 |

¹⁾ TOL:n mukaan kohta 3122 - Enligt NI punkt 3122 - According to SIC number 3122

²⁾ Tilasto on uudistettu vuoden 1986 alussa, joten tiedot eivät ole täysin vertailukelpoisia aikaisemmin julkaistuihin lukuihin nähden - Statistiken har förnyats fr.o.m. början av 1986, varför uppgifterna inte är helt jämförbara med tidigare publicerade uppgifter - The statistics were revised at the beginning of 1986, so the data is not fully comparable with figures published earlier

³⁾ TOL:n mukaan kohta 3114 - Enligt NI punkt 3114 - According to SIC number 3114

Lähde: Tilastokeskus: Teollisuustilasto 1977 - 1986

Källa: Statistikcentralen: Industristatistik 1977 - 1986

Source: Central Statistics Office of Finland: Industrial statistics 1977 - 1986

6. MAATILATALOUDEN PALKAT JA HINNAT

6.1. Palkat

Vuoden 1982 alussa Tilastokeskuksen maataloustyöntekijöiden palkkatilastoa on uudistettu. Uudistetun tilaston ansiotiedot taulussa 6.1.1. eivät ole täysin vertailukelpoisia aikaisemmin julkaistuihin tilastoihin. Mm. työn laadun luokittelu on muutettu vastaamaan paremmin työehtosopimusten nimikkeistöä.

Maataloustyöntekijöiden palkkatilaston tilaperusjoukkona ovat maatilahallituksen maatilarekisteriin sisältyvät tilat. Otoksehikkona on käytetty maatalouden yritys- ja tulotilaston otosta, josta on poimittu kaikki viljelyksessä olevat yksityiset yli 100 hehtaarin tilat sekä ne yksityiset yli 5 hehtaarin tilat, joilla on ollut palkkamenoja vuoden 1984 verotustietojen mukaan. Mukana on siis vain yksityisiä tiloja. Otokseen tulleet 4252 tilaa on jaettu kolmeen ryhmään ja kultakin ryhmältä kysytään yhden kuukauden tiedot vuosineljänestä kohti. Otostietojen muuttamisessa perusjoukon tasolle käytetään maatilahallituksen työvoiman käytön tutkimuksesta saatuja työntekijälukumääriä.

Tiedustelun piiriin kuuluvat 18 - 65 -vuotiaat täysin työkykyiset työntekijät. Tilastoon ei oteta mukaan tilanhoitajia, joiden tehtävänä varsinaiseen työhön osallistumatta on keskittyä töiden suunnitteluun, ohjaamiseen ja valvontaan, kotiapulaisia, jotka vain satunnaisesti osallistuvat maatalous- ja karjanhoito-

töihin, tilalla vain perusparannus-, rakennus- ja metsätöissä olevia työntekijöitä, harjoittelijoita eikä viljelijäperheeseen kuuluvia henkilöitä.

Taulukot 6.1.2. ja 6.1.3. perustuvat Tilastokeskuksen palkkatilastotoimiston julkaisemiin tilastoihin. Tilastoja uudistettiin vuoden 1984 alussa. Aiemman otospohjaisen aineiston sijaan mukana ovat nyt kaikki atk-palkanlaskentaa käyttävien metsäalan työntantajien 18 - 65 -vuotiaat metsäalan työehtosopimuksen piiriin kuuluvat työntekijät.

Aikapalkalla työskentelevien metsätyöntekijöiden tuntikeskiansioihin taulussa 6.1.3. ei sisälly yli-, li- sä- ja hätätyöajalta maksettuja palkkoja, joten se ei ole suoraan verrannollinen maataloustyöntekijöiden tuntikeskiansioihin.

Tilastokeskus julkaisee tilastoja maatalous- ja metsätyöntekijöiden palkoista PA-tilastotiedotussarjassa. Tietoja metsätyöntekijäin ansioista julkaistaan myös Metsäntutkimuslaitoksen Metsätalastollisessa vuosikirjassa.

Palkansaaajien ansiotasoindeksin (taulu 6.1.4.) ansiokäsite on säännöllisen työajan ansio, ilman sunnuntai- ja ylityökorotuksia. Ansiotasoindeksin painorakenne perustuu uudistetun tilinpidon palkkasummattietoihin vuodelta 1975.

6. GÅRDSBRUKETS LÖNER OCH PRISER

6.1. Löner

Statistikcentralens statistik över lantarbetarnas löner har förnyats fr.o.m. början av år 1982. Inkomst-uppgifterna enligt den nya statistiken (tabell 6.1.1.) är inte helt jämförbara med tidigare publicerad statistik. Bl.a. har klassificeringen av arbetets art ändrats att bättre motsvara kollektivavtalens nomenklatur.

Lägenhetspopulationen för statistiken över lantarbetarnas löner utgörs av de lägenheter som ingår i jordbruksstyrelsens lantbruksregister. Som ram för stickprovet har använts gårdsbrukets företags- och inkomststatistik från vilken har utplockats samtliga

bebrukade privatägda lägenheter över 100 hektar samt de privatägda lägenheter över 5 hektar, som enligt 1984 års beskattningsuppgifter har haft löneutgifter. Statistiken omfattar således enbart privatägda lägenheter. Alla till stickprovet hörande 4252 lägenheter har indelats i tre grupper och av varje grupp inhämtas uppgifter från en (1) månad per kvartal. Då uppgifterna från stickprovet omarbetas att omfatta hela populationen används det arbetarantal som fåtts från jordbruksstyrelsens undersökning om användningen av arbetskraft.

Förfrågningen inbegriper fullt arbetsdugliga arbetstagare i åldern 18 - 65 år. Statistiken gäller inte förvaltare, vilkas uppgift är att planera, leda och övervaka arbetena utan att direkt själva delta i det praktiska utförandet av arbetet. Statistiken upptar inte heller uppgifter om hembiträden, som enbart tillfälligt deltar i lantbruks- och boskapsskötselarbeten. Dessutom gäller statistiken inte heller praktikanter och medlemmar av lantbrukarfamiljen samt arbetstagare som enbart utför grundförbättrings-, byggnads- och skogsarbeten på lägenheten.

Tabellerna 6.1.2. och 6.1.3. grundar sig på statistik, som Statistikcentralens lönestatistikbyrå har publicerat. Statistiken förnyades fr.o.m. början av år 1984. I stället för urvalsbaserad statistik, omfattar statistiken nu alla 18 - 65-åriga arbetare som är anställda inom ramen för skogsbranschens kollektivavtal och av arbetsgivare som använder adb i löneräkningen.

I den genomsnittliga timförtjänsten för skogsarbetare med tidslön (tabell 6.1.3.) ingår inte löner utbetalade för övertids, tilläggs- och katastrofarbeten, varför uppgifterna inte direkt kan jämföras med lantarbetarnas genomsnittliga timförtjänst.

Statistikcentralen publicerar statistik över lant- och skogsarbetarnas löner i PA-statistikrapportserien. Uppgifter om skogsarbetarnas inkomster publiceras också i Skogsforskningsinstitutets Skogsstatistiska årsbok.

Förtjänstbegreppet löntagarnas förtjänstnivåindex (tabell 6.1.4.) innefattar inkomst från tidsmässigt regelbundet arbete exkluderande söndags- och övertidsersättningar. Förtjänstindexets viktstruktur grundar sig på lönedata från år 1975 i enlighet med den förnyade bokföringen.

6. FARM WAGES AND PRICES

6.1. Wages

The wage statistics of wage earners in agriculture compiled at the Central Statistical Office were revised at the beginning of 1982. The revised earnings statistics, shown in Table 6.1.1., are not fully comparable with earlier published statistics. The classification of type of work, for example, has been altered to better correspond to the nomenclature used in the collective labour agreements.

The population of farms used for the wage statistics of wage earners in agriculture is provided by the farms inscribed in the Farm Register maintained by the National Board of Agriculture. The sample consulted was formed by selecting from among the sample farms used to compile the Enterprise and Income Statistics of Farm Economy all privately owned farms of over 100 hectares presently under cultivation and all privately owned farms of over 5 hectares of arable land that reported wage expenses in their 1984 tax returns. Thus only privately owned farms are included in the sample. The 4252 farms of the sample are divided into three groups and from each group information is requested for one month from each quarter of the year. In extending the sample data to cover the whole population,

use is made of the numbers of workers listed in the study on labour utilization made at the National Board of Agriculture.

All workers between the ages of 18 and 65 who are fully capable of work fall within the survey. The statistics do not include farm foremen whose job is to plan and oversee the work without actually participating in it, nor domestic helpers who only infrequently participate in field and livestock work, persons engaged solely in basic repair work, construction and forestry, apprentices, or members of the farm family.

Tables 6.1.2. and 6.1.3. are based on statistics published by the Wage Statistics Bureau of the Central Statistical Office. The statistics were revised at the beginning of 1984. Instead of statistics based on sample, statistics now contain all the workers between the ages of 18 and 65 who come under Collective Agreement of Forestry and whose employers use ADP in the calculation of wages.

The average hourly earnings of forest workers working on time rates in Tables 6.1.3. do not include

wages paid for overtime, extra time and emergency time, and are not, therefore, directly comparable with the average hourly earnings of wage earners in agriculture.

The Central Statistical Office publishes statistics on the wages of workers in agriculture and forestry in the **Statistical Report Series PA**. Figures on the earnings of forest workers also appear in the **Annu-**

al Review of Forest Statistics published by the Forest Research Institute.

The definition of earnings used in calculating the wage and salary index (Table 6.1.4.) is the earnings for a regular work period, without Sunday or overtime bonuses. The weighting structure of the wage and salary index is based on the wages and salary data of the revised accounting system from 1975.

6.1.1. Maataloustyöntekijöiden¹⁾ tuntikeskiansiot²⁾ sukupuolen ja työn laadun mukaan vuosineljänneksittäin vuonna 1987 (mk)
Lantbruksarbetarnas¹⁾ medeltimförtjänster²⁾ enligt kön och arbetets art kvartalsvis år 1987 (mk)
Average hourly earnings²⁾ of wage earners¹⁾ in agriculture according to sex and type of work, quarterly in 1987 (mk)

| Sukupuoli ja työn laatu Kön och arbetets art Sex and type of work | Vuosineljännes - Kvartal - Quarter | | | |
|---|------------------------------------|--------------|--------------|--------------|
| | I | II | III | IV |
| Miehet - Män - Men | 26.01 | 26.51 | 28.11 | 27.21 |
| Yleiset työt - Allmänna arbeten <i>General work</i> | 26.12 | 26.37 | 28.31 | 27.19 |
| Sekatyöt - Diversearbeten - <i>Unskilled labour</i> | 22.59 | 22.64 | 22.93 | 22.79 |
| Traktortyöt (talon traktori) - Traktorarbeten (gårdens tr) - <i>Tractor work (farm's tractor)</i> | 25.27 | 25.37 | 26.58 | 24.46 |
| Vaativimmat konetyöt - Krävande maskinarbeten - <i>Demanding machine work</i> | 33.05 | 33.21 | 33.47 | 34.18 |
| Etumiesten ja työnjohtajien työt Arbete utfört av förmän och arbetsledare - <i>Foremen's work</i> | 34.80 | 34.90 | 35.14 | 36.08 |
| Kotieläinten hoitotyöt - Arbeten inom husdjursskötseln - Livestock raising | 25.33 | 27.90 | 26.82 | 27.41 |
| Eläintenhoitajan apulaisen työt - Arbete utfört av husdjursskötares medhjälpare - <i>Assisting in live- stock raising</i> | 21.05 | 23.86 | 24.78 | 23.76 |
| Yksinhoitajan työt - Arbete utfört av ensam skötare - <i>Raising livestock singlehandedly</i> | 23.84 | 22.95 | 23.85 | 23.79 |
| Vastaava eläintenhoito - Arbete utfört av ansvarig husdjursskötare <i>Managing livestock operation</i> | 33.33 | 33.77 | 31.89 | 34.51 |

6.1.1. Jatk. - Forts. - Cont.

| Sukupuoli ja työn laatu Kön och arbetets art Sex and type of work | Vuosineljännes - Kvartal - Quarter | | | |
|---|------------------------------------|--------------|--------------|--------------|
| | I | II | III | IV |
| Naiset - Kvinnor - Women | 23.51 | 24.18 | 23.28 | 23.54 |
| Yleiset työt - Allmänna arbeten General work | 23.43 | 23.86 | 20.39 | 22.02 |
| Sekatyöt - Diversearbeten - Unskilled labour | 22.79 | 23.25 | 20.46 | 22.01 |
| Traktoriyöt (talon traktori) - Traktorarbeten (gårdens tr) - Tractor work (farm's tractor) | .. | .. | .. | .. |
| Vaativimmat konetyöt - Krävande maskinarbeten - Demanding machine work | .. | .. | .. | .. |
| Etumiesten ja työnjohtajien työt Arbete utfört av förmän och arbetsledare - Foremen's work | .. | .. | .. | .. |
| Kotieläinten hoitotyöt - Arbeten inom husdjurrskötsel - Livestock raising | 23.56 | 24.51 | 24.44 | 24.60 |
| Eläintenhoitajan apulaisen työt - Arbete utfört av husdjurrskötarens medhjälpare - Assisting in live- stock raising | 21.09 | 20.47 | 21.25 | 21.41 |
| Yksinhoitajan työt - Arbete utfört av ensam skötare - Raising livestock singlehandedly | 23.60 | 25.22 | 24.48 | 24.04 |
| Vastaava eläintenhoito - Arbete utfört av ansvarig husdjurrskötare Managing livestock operation | 31.52 | 33.71 | 32.12 | 30.62 |
| Yhteensä - Summa - Total | 25.35 | 25.96 | 27.13 | 26.49 |
| Traktoriyöt (työntekijän traktori - Traktorarbeten (arbetstagarens traktor) - Traktor work (worker's own tractor) | .. | 110.48 | .. | 144.20 |

Lähde: Tilastokeskus: Maataloustyöntekijöiden palkkatilasto

Källa: Statistikcentralen: Statistiken över lantbruksarbetarnas löner

Source: Central Statistical Office of Finland: Wage and salary statistics of wage earners in agriculture

1) Koskee vain vierasta työvoimaa yksityisillä tiloilla - Berör bara främmande arbetskraft på privata gårdar - Figures refer only to hired labour force on private farms

2) Kokonaistuntikeskiansio, katso määritelmä s. 10 - Genomsnittlig totaltimförtjäns, se definition på sidan 12 - Total average hourly earnings, see definition on page 14

6.1.2. Moottorisahalla työskentelevien hakkuumiesten päiväkiesiansiot¹⁾ urakkatyössä vuosineljänneksittäin ja alueittain vuonna 1987 ja vuosineljänneksittäin vuosina 1975 - 1987 (mk)
Med motorsåg utrustade skogsarbetarens genomsnittlig dagsförtjänst¹⁾ i ackordarbete kvartalsvis och områdesvis år 1987 och kvartalsvis åren 1975 - 1987 (mk)
Average daily earnings¹⁾ of lumbermen on piece rates, using power saws, quarterly and by region in 1987 and quarterly, 1975 - 1987 (mk)

| Palkkausalue ²⁾ Löneområde ²⁾ Wage region ²⁾ | Vuosineljännes - Kvartal - Quarter | | | |
|---|------------------------------------|--------|--------|--------|
| | I | II | III | IV |
| 1987 | | | | |
| 1. | 314.07 | 364.36 | 340.45 | 352.09 |
| 2. | 303.59 | 334.20 | 312.26 | 323.51 |
| 3. | 298.29 | 342.67 | 324.39 | 327.50 |
| 4. | 258.46 | 288.41 | 283.51 | 284.40 |
| Koko maa - Hela landet - Whole country | | | | |
| 1975 | 106.40 | 126.10 | 132.90 | 126.10 |
| 1980 | 185.30 | 219.90 | 222.00 | 212.20 |
| 1981 | 215.60 | 235.10 | 240.60 | 219.20 |
| 1982 | 222.30 | 249.20 | 246.60 | 266.10 |
| 1983 | 250.20 | 265.80 | 271.60 | 269.10 |
| 1984 ³⁾ | 241.54 | 265.01 | 252.63 | 254.48 |
| 1985 ³⁾ | 240.98 | 271.99 | 266.50 | 271.76 |
| 1986 ³⁾ | 255.27 | 280.71 | 287.07 | 290.22 |
| 1987 ³⁾ | 273.60 | 304.75 | 296.92 | 301.63 |

Lähde: Tilastokeskus: Palkkatilastot

Källa: Statistikcentralen: Lönestatistiken

Source: Central Office of Finland: Wage and salary statistics

¹⁾ Mukaanluettuna työvälineen osuus - Inkl. arbetsredskapets andel - Including the share of working tools

²⁾ Palkkausalueet s. 33 - Löneområden på sidan 33 - Wage regions on page 33

³⁾ Tilasto on uudistettu vuoden 1984 alussa, joten tiedot eivät ole täysin vertailukelpoisia aikaisemmin julkaistuihin lukuihin nähden - Statistiken har förnyats från början av 1984, varför uppgifterna inte är helt jämförbara med tidigare publicerade uppgifter - The statistics were revised at the beginning of 1984, so the data is not fully compared with figures published earlier

6.1.3. Aikapalkalla työskentelevien metsätyöntekijöiden¹⁾ keskituntiansiot vuosineljänneksittäin vuosina 1975 - 1987 (mk)
Genomsnittlig timförtjänst för tidsavlönat skogsarbetare¹⁾ kvartalsvis åren 1975 - 1987 (mk)
Average hourly earnings of forest workers¹⁾ on time rates quarterly, 1975 - 1987 (mk)

| Vuosi År Year | Vuosineljännes - Kvartal - Quarter | | | |
|---------------------|------------------------------------|-------|-------|-------|
| | I | II | III | IV |
| 1975 | 7.93 | 9.01 | 9.21 | 8.93 |
| 1980 | 13.71 | 15.76 | 15.54 | 16.07 |
| 1981 | - | 17.41 | 17.87 | 16.22 |
| 1982 | - | 18.53 | 19.68 | 17.72 |
| 1983 | - | 21.28 | - | - |
| 1984 ²⁾ | 28.27 | 26.05 | 23.92 | 24.17 |
| 1985 ²⁾ | 29.42 | 27.37 | 23.89 | 24.33 |
| 1986 ²⁾ | 30.09 | 25.22 | 25.09 | 25.47 |
| 1987 ²⁾ | 27.51 | 26.57 | 26.26 | 26.54 |

Lähde: Tilastokeskus: Palkkatilasto

Källa: Statistikcentralen: Lönestatistiken

Source: Central Statistical Office of Finland: Wage and salary statistics

¹⁾ Vuoden 1984 lähtien metsänhoito-, taimitarha-, metsäkone- ja uittotoissa olleet - Från 1984 arbetare i skogsvårds-, plantskole-, skogsmaskins- och i flottningsarbeten samt i övriga skogsarbeten - Since 1984 workers in silvicultural work, workers in nurseries, workers who work with forest machines, log floaters and other forest workers

²⁾ Ks - Se - See 6.1.2³⁾

6.1.4. Palkansääjien ansiotasoindeksit¹⁾ toimialoittain vuosina 1980 - 1987
Löntagarnas förtjänstnivåindex¹⁾ enligt näringsgren åren 1980 - 1987
Wage and salary indices¹⁾ by industrial sector, 1980 - 1987

1975 = 100

| Toimiala Näringsgren Industrial sector | Vuosi - År - Year | | | | | | | |
|---|-------------------|--------------|--------------|--------------|--------------|--------------|--------------|--------------|
| | 1980 | 1981 | 1982 | 1983 | 1984 | 1985 | 1986 | 1987* |
| Maatalous - Jordbruk - Agriculture | 175.1 | 198.2 | 221.0 | 240.9 | 262.7 | 283.5 | 308.1 | 328.8 |
| Metsätalous - Skogsbruk - Forestry | 182.1 | 199.9 | 217.7 | 235.6 | 252.2 | 265.8 | 280.3 | 295.6 |
| Teollisuus - Industri - Mining and Manufacturing | 168.2 | 190.5 | 211.3 | 232.4 | 253.1 | 272.5' | 289.6 | 309.3 |
| Talonrakennustoiminta - Husbyggnads- verksamhet - Building construction | 148.5 | 168.0 | 184.5 | 204.3 | 226.0 | 249.1 | 264.9 | 285.2 |
| Maa- ja vesirakennustoiminta - Anläggningsverksamhet - Other construction | 154.5 | 172.1 | 189.2 | 207.7 | 226.4 | 246.1 | 261.5 | 280.8 |
| Tietoliikenne - Post- och tele- kommunikationer - Communications | 167.1 | 189.1 | 208.3 | 230.1 | 248.4 | 266.7 | 284.7 | 308.4 |
| Muu liikenne - Övrig samfärdsel - Transport | 165.5 | 185.6 | 204.1 | 225.0 | 244.2 | 266.1 | 283.2 | 303.8 |
| Kauppa - Handel - Commerce | 180.6 | 204.2 | 225.1 | 246.1 | 272.3 | 298.7 | 322.7 | 350.4 |
| Pankit - Banker - Banking | 179.6 | 199.7 | 218.4 | 243.5 | 272.7 | 300.5' | 324.2 | 345.9 |
| Vakuutus - Försäkring - Insurance | 177.1 | 204.1 | 224.9 | 250.1 | 274.0 | 301.7 | 320.9 | 342.4 |
| Asuntojen omistus - Bostäder - Ownership of dwellings | 167.5 | 197.2 | 220.0 | 240.8 | 261.0 | 283.8 | 291.9 | 314.0 |
| Julkinen hallinto - Offentlig förvaltning - Public administration | 157.9 | 178.1 | 197.1 | 217.7 | 237.7 | 257.6 | 275.7 | 296.0 |
| Opetustoiminta - Undervisning - Education | 159.8 | 178.0 | 199.3 | 222.5 | 242.3 | 261.2 | 286.3 | 306.2 |
| Terveysten- ja sairaanhoito - Hälso- och sjukvård - Medical and health services | 153.5 | 172.3 | 191.9 | 211.1 | 238.4 | 257.1 | 276.2 | 290.5' |
| Muut palvelukset - Övriga tjänster - Other services | 174.4 | 196.0 | 217.8 | 240.6 | 262.4 | 284.6 | 306.1 | 327.2 |
| Yhteensä - Sammanlagt - Total | 166.8 | 188.1 | 208.1 | 229.3 | 251.2 | 272.4 | 291.4 | 312.0 |

Lähde: Tilastokeskus
 Källa: Statistikcentralen
 Source: Central Statistical Office of Finland

¹⁾ Ilman lomaltapaluurahaa - Utan semesterpremie - Holiday remuneration not included

Desimaalin (5) jäljessä oleva (') merkitsee, että se on korotettu - (') efter decimalen (5) anger att den är upphöjd - (') after decimal (5) means that it is raised

6.2. Hinnat

Maataloustuloratkaisujen mukaiset tavoitehinnat vuodesta 1980 lähtien ilmenevät taulusta 6.2.1.

Maidon tuottajahintoja koskeva taulu 6.2.2. perustuu maatilahallituksen meijeritilastoihin (ks. luku 4.2.).

Lihan tuottajahinnat tauluun 6.2.3. on saatu maatilahallituksen teurastamotilastosta (ks. luku 4.3.). Maatalouden taloudellinen tutkimuslaitos laskee Pellervo-Seuran Markkinatutkimuslaitoksen (PSM) ja Työväen taloudellisen tutkimuslaitoksen (TTT) keräämien tietojen perusteella kananmunien, viljojen ja ruokaperunan tuottajahinnoille punnitut keskiarvot. Osa ns. yksityistä sektoria jää kuitenkin tilastojen ulkopuolelle. Tiedot julkaistaan kuukausittain Maataloustilastollisessa kuukausikatsauksessa.

Tauluun 6.2.4. on poimittu joidenkin maataloustuotteiden vähittäishintoja. Näiden ja useampien maataloustuotteiden vähittäishinnat ilmenevät Tilastokeskuksen kuluttajahintatilastosta, jota julkaistaan Tilastotiedotuksia -sarjassa HI huhti-, heinä-, loka- ja tammikuussa. Kulutusmaidon lisäksi kuluksseen myydään samalla hinnalla ns. kevytmaidon, jonka rasva-% on 2.9.

Taulun 6.2.5. maatalouden hintaindeksit laskee Maatalouden taloudellinen tutkimuslaitos lukuunottamatta maatalouden rakennuskustannusindeksiä, jonka laskenta on vuoden 1981 alusta lukien siirtynyt Tilastokeskukselle.

Maatalouden hintaindeksit ovat kiinteäpainoisia Laspeyres -tyyppisiä hintaindekskejä, joilla pyritään periaatteessa seuraamaan samanlaatuisen tavaran hintakehitystä. Hintaindeksit julkaistaan maatilahallituksen Maataloustilastollisessa kuukausikatsauksessa sekä Tilastokeskuksen Tilastokatsauksia -sarjassa.

Maataloustuotteiden tuottajahintaindeksin tarkoituksena on mitata viljelijöiden saamien tuottajahintojen kehitystä. Indeksilaskelman perustana olevat maataloustuotteet sisältyvät Maatalouden taloudellisen tutkimuslaitoksen ns. kokonaislaskelmaan. Kokonaisindeksi jakautuu alaindeksihin kasvinviljelytuotteet ja kotieläintuotteet.

Maatalouden tarvikehintaindeksin avulla kuvataan maataloudessa käytettävien kertaluonteisten tuotantotarvikkeiden hintakehitystä. Indeksiiin kuuluu

viksi katsotaan maatalouden tuotantopanoksista ne, jotka maatalousyritykset ostavat toimialansa ulkopuolelta.

Edellä selostettu tuotantotarvikkeiden rajausta ei kuitenkaan ole aukoton. Mm. koneiden ja kaluston kunnossapitoon käytettäviä varaosia ei ole käytännön syistä sisällytetty tarvikehintaindeksiin, vaan ne kuuluvat kone- ja kalustokustannusindeksiin.

Tarvikehintaindeksi jakautuu yhdeksään alaindeksiin, joista on tauluun 6.2.5. otettu painoltaan kolme tärkeintä.

Maatalouden kone- ja kalustokustannusindeksin avulla seurataan maatalouden kone- ja kalustokustannusten hintakehitystä. Indeksii rakentuu kahdesta pääkomponentista: poistoista ja kunnossapidosta, joista jälkimmäinen jakautuu edelleen varaosiin ja vieraaseen huoltotyöhön.

Tuotantopanosten hintaindeksi rakentuu alaryhmistä, jotka ovat tarvikehintaindeksi, kone- ja kalustokustannusindeksi, rakennuskustannusindeksi, palkkatyön ja vieraan pääoman korkokehitystä osoittavat indeksit sekä yleiskustannus, jonka kehitystä seurataan tukkuhintaindeksin avulla.

Maatalouden tuotantorakentamisen kustannuskehitystä seurataan maatalouden tuotantorakennuksen rakennuskustannusindeksin avulla. Indeksilaskennan perusteeksi määritellään navettarakennuksen ja siihen liittyvien aputilojen rakennuskustannusten jakauma perusvuonna 1980. Maatalouden tuotantorakennuksen rakennuskustannusindeksiä julkaistaan myös Tilastokeskuksen Indeksitiedotuksia -sarjassa RK.

Tilastokeskuksen maa-, metsä- ja kalataloustuotteiden tuottajahintaisia indeksejä on esitetty taulussa 6.2.6. Tavararyhmät maa-, metsä- ja kalataloustuotteet perustuvat toimialaluokitukseen (TOL). Näitä indeksejä julkaistaan Tilastokeskuksen Indeksitiedotuksissa, Tilastokatsauksissa, Suomen tilastollisessa vuosikirjassa ja Aikasarjatietokannassa.

Tilastokeskuksen tukkuhintaindeksi on kiinteäpainoinen Laspeyres -tyyppinen indeksi, joka mittaa Suomessa käytettävien tavaroiden tukkuportaan osajahintoja eli ns. tukkuhintojen kehitystä. Indeksiiin kuuluu sekä kotimaisia että tuontitavaroita. Tauluun

6.2.7. on otettu lisäksi eräitä toimialaluokituksen mukaisia maatalouteen liittyviä tavararyhmiä.

Tilastokeskus julkaisee tukkuhintaindeksiä kuukausittain Indeksitiedotuksia -sarjassa TH. Indeksitiedotuksia -sarjan ohella tukkuhintaindeksiä julkaistaan kuukausittain ilmestyvässä Tilastokatsauksia -sarjassa sekä Suomen tilastollisessa vuosikirjassa.

Tilastokeskuksen kuluttajahintaindeksi on kiinteäpainoinen Laspeyres-tyyppinen hintaindeksi, joka mittaa yksityisessä kulutuksessa käytettävien tavaroiden ja palvelusten hintakehitystä kahden ajankohdan välillä. Tilastokeskus julkaisee kuluttajahintaindeksiä kuukausittain Indeksitiedotuksia -sarjassa KH ja Tilastokatsauksia -sarjassa. Kuluttajahintaindeksiä julkaistaan myös Suomen tilastollisessa vuosikirjassa.

Taulun 6.2.9. yksityisluontoisten metsien kanto- ja hankintahintatilasto perustuu raakapuun ostajien Metsäntutkimuslaitokselle metsäveroperusteiden

6.2. Priser

Riktpriserna i enlighet med lantbruksinkomstuppörelserna sedan år 1980 framgår av tabell 6.2.1.

Tabellen 6.2.2. gällande producentprisen på mjölk grundar sig på jordbruksstyrelsens mejeristatistik (se kap. 4.2.).

Uppgifterna om producentprisen på kött i tabell 6.2.3. har erhållits från jordbruksstyrelsens slakteristatistik (se kap. 4.3.). Lantbruksekonomiska forskningsanstalten uträknar på basen av de uppgifter som insamlats av Pellervo-Sällskapets Marknadsforskningsinstitut (PSM) och Arbetarrörelsens ekonomiska forskningsinstitut (TTT) de vägda medelvärdena för producentprisen på hönsägg, spannmål och matpotatis. En del av den sk. privata sektorn blir dock utanför statistiken. Uppgifterna publiceras månatligen i Jordbruksstatistisk månadsrapport.

I tabell 6.2.4. har medtagits minutpriser för vissa lantbruksprodukter. Uppgifter om minutprisen på dessa samt de flesta lantbruksprodukter framgår av Statistikcentralens konsumentprisstatistik, vilken publiceras i HI-serien Statistiska översikter i april, juli, oktober och januari. Förutom konsumtionsmjölk försäljs sk. lättmjölk, vars fetthalt är 2,9 %, till samma pris för konsumtion.

määrittämistä varten ilmoittamaan hinta-aineistoon. Tilaston kantohinnat ovat pystykaupoissa ja hankintahinnat hankinta- ja käteiskaupoissa sovitut ja ne perustuvat kaupanteon ajankohtaan.

Valtaosa tilaston kattavasta raakapuusta on ostettu varsinaisilta yksityismetsänomistajilta, joten tilasto kuvaa lähinnä yksityismetsien kanto- ja hankintahintoja. Tilasto käsittää kuitenkin myös kuntien, seurakuntien, osuuskuntien ym. yhteisöjen metsistä ostetun raakapuun sekä vähäisen määrän valtion mietsistä ostettua raakapuuta. Tilastoa julkaistaan Metsäntutkimuslaitoksen Metsätalastollisessa vuosikirjassa.

Taulun 6.2.10. keskimääräinen hinta valtion maanostoissa perustuu maatilahallituksen pitämään tilastoon valtion vapaaehtoisesta maanostotoiminnasta. Lisämaaksi ostetun pellon ja metsän hintatilaston laskemiseksi maatilahallitus saa tietoja vain lisäaluekaupoista, joihin on myönnetty valtion lainoitus tai korkotukilainoitus.

Prisindexen i tabell 6.2.5. uträknas av Lantbruksekonomiska forskningsantalten. Ett undantag utgörs av lantbrukets byggnadskostnadsindex, som sedan början av år 1981 uträknas av Statistikcentralen.

Lantbrukets prisindex är Laspeyres-index med fasta vikter med vilka man i princip strävar till att följa med prisutvecklingen för varor av samma slag. Prisindexen publiceras i Jordbruksstatistisk månadsöversikt samt i serien Statistiskcentralens Statistiska Översikter.

Avsikten med producentprisindex för lantbruksprodukter är att mäta lantbrukets producentprisutveckling. De lantbruksprodukter som utgör grunden för indexuträkningen ingår i Lantbruksekonomiska forskningsanstaltens sk. totalkalkyl. Totalindex indelas i två underindex, växtodlingsprodukter och animalieprodukter.

Med hjälp av lantbrukets fömödenhetsprisindex får man en bild av prisutvecklingen på produktionsförmödenheter av engångsnatur. Till indexet anses höra de produktionsinsatser, som lantbruksföretagen köper utanför sina egna verksamhetsfält.

Ovan beskrivna avgränsning av produktionsförmödenheterna är dock inte alldeles konsekvent. Av praktiska orsaker ingår sålunda t.ex. reserv- delar för underhåll av maskiner och materiel inte i förmödenhetsprisindexet utan i maskin- och materielkostnadsindexet.

Förmödenhetsprisindex indelas i nio underindex, av vilka de tre viktigaste har medtagits i tabell 6.2.5.

Med hjälp av lantbrukets maskin- och materielkostnadsindex följer man med prisutvecklingen på lantbrukets maskin- och materielkostnader. Indexet består av tvenne huvudkomponenter: avskrivning och underhåll, av vilka den senare indelas i reservdelar och servicearbete utfört av främmande arbetskraft.

Input prisindexet uppbyggs av följande undergrupper: förmödenhetsprisindex, maskin- och materielkostnadsindex, byggnadskostnadsindex, index som beskriver ränteutvecklingen för det avlönade arbetet och det främmande kapitalet samt en allmän kostnad, vars utveckling följs med hjälp av partiprisindex.

Kostnadsutvecklingen för byggverksamheten avseende lantbruksbyggnader beskrivs med hjälp av byggnadskostnadsindex för lantbruksbyggnader. Som grund för indexuträkningen har tagits byggnadskostnadsfördelningen för kreatursbyggnad och därtill hörande hjälputrymmen basåret 1980. Byggnadskostnadsindex för lantbruksbyggnader publiceras också i serien Statistikcentralens RK -indexrapporter.

Statistikcentralens producentprisindex för jordbruks-, skogsbruks- och fiskhushållningsprodukter framställs i tabell 6.2.6. Produktgrupperna jordbruks-, skogsbruks- och fiskhushållningsprodukter baserar sig på näringsgrensindelningen (NI). Dessa index publiceras i Statistikcentralens Indexrapporter Statistiska översikter, Finlands statistiska årsbok samt i Tidsseriedatabas.

Statistikcentralens partiprisindex är ett Laspeyres -index med fasta vikter, med vilket man mäter inköpsprisen på partiaffärnivå eller m.a.o. partipriserna för varor som används i Finland. Till indexet hör både inhemska varor och importvaror. I tabell 6.2.7. har dessutom medtagits vissa till lantbruket hörande varugrupper enligt näringsgrensindelningen.

Statistikcentralens konsumentprisindex är ett Laspeyres -index med fasta vikter, vilken utvisar prisutvecklingen periodvis för varor och tjänster inom den privata konsumtionen. Statistikcentralen publicerar månatligen konsumentprisindex i serien indexrapporter KH och i serien Statistiska översikter. Konsumentprisindex publiceras likaså i Finlands statistiska årsbok.

Statistiken över rot- och leveransprisen i skogarna av privat natur (tabell 6.2.9.) grundar sig på de prisuppgifter som inköparna av rundvirke skickar till Skogsforskningsinstitutet för bestämmande av grunderna för skogsbeskattningen. Rotpriserna och leveranspriserna i statistiken är förverkligade pris vid köp på rot och vid leverans- och kontantköp och de hänför sig till tidpunkten för uppgörandet av affärerna.

Huvuddelen av rundvirket i statistiken har köpts av egentliga privatskogsägare, varför statistiken närmast beskriver rot- och leveranspris för de privatägda skogarna. Statistiken omfattar dock också rundvirke inköpt från skogar ägda av kommuner, församlingar, andelslag m.fl. sammanslutningar, samt i någon mån även rundvirke inköpt från statsägda skogar. Statistiken publiceras i Skogsforskningsinstitutets Skogsstatistiska årsbok.

Medelpriset på jord i statens jordinköpsverksamhet (tabell 6.2.10.) grundar sig på den av jordbruksstyrelsen förda statistiken över statens frivilliga jordinköpsverksamhet. För uppgörande av prisstatistiken över åker och skog inköpt som tillskottsjord har jordbruksstyrelsen tillgång till uppgifter enbart om sådana inköp av tillskottsjord, för vilka har beviljats statslån eller räntestödslån.

6.2. Prices

Target prices as set in the agricultural income decisions are shown in Table 6.2.1. for the years 1980 onwards.

Table 6.2.2. showing the producer prices for milk is based on the dairy statistics compiled at the National Board of Agriculture (see Sect. 4.2.).

The producer prices for meat in Table 6.2.3. have been taken from the slaughterhouse statistics of the National Board of Agriculture (see Sect. 4.3.). The Agricultural Economics Research Institute calculates, from data collected by the Market Research Institute of Pellervo Society (PSM) and the Labour Institute for Economic Research (TTT), the weighted averages for producer prices of eggs, grain and table potatoes. A part of the so-called private sector is not represented in the statistics. The figures are published monthly in the **Monthly Review of Agricultural Statistics**.

Table 6.2.4. shows the retail prices of selected agricultural products. These and the retail prices for most other agricultural products can be found in the consumer price statistics of the Central Statistical Office, which are published in the **Statistical Report Series HI** in April, July, October and January. In addition to plain whole milk (3.9 %), low fat milk of 2.9 % fat content is sold for liquid consumption at the same price.

The price indices for agriculture presented in Table 6.2.5. are calculated at the Agricultural Economics Research Institute, except for the building cost index for agricultural buildings, which since the beginning of 1981 has been calculated at the Central Statistical Office.

The price indices for agriculture are fixed-weight Laspeyres -type index numbers, by means of which the price trends for essentially similar commodities are followed. The price indices are published in the **Monthly Review of Agricultural Statistics** published by the National Board of Agriculture and in the **Bulletin of Statistics** series put out by the Central Statistical Office.

The purpose of the producer price index for agricultural products is to measure the trends in the producer prices obtained by farmers. The agricultural products used as the basis for calculating the index are included in the so-called total calculation

of the Agricultural Economics Research Institute. The total index is made up of sub-indices for plant products and livestock products.

The price index of agricultural supplies depicts the price development of the consumable supplies used in agricultural production. Only those production inputs to agriculture that farm enterprises purchase from outside the industry are regarded as belonging to the index.

The above definition of supplies is not watertight, however. Spare parts needed to maintain machines and equipment, for example, are for practical reasons included in the machines and equipment cost index rather than the price index of agricultural supplies.

The price index of agricultural supplies is divided into nine sub-indices, of which the three most important are presented in Table 6.2.5.

The price trends in the cost of agricultural machines and equipment are followed with the help of the cost index for agricultural machines and equipment. The index is constructed of two main components: depreciation and maintenance, of which the later is further divided into spare parts and outside servicing.

The price index for production inputs in agriculture is constructed of the following sub-indices: the price index of agricultural supplies, the cost index for machines and equipment, the building cost index, indices describing the cost of wage labour and interest on borrowed capital, and general expenditure, which are followed with the help of the wholesale price index.

The development of costs for the production buildings needed in agriculture is followed with the building cost index for agricultural buildings. The distribution of the building costs of a typical cow house and associated areas in 1980 forms the basis for the index calculation. The building cost index for agricultural buildings is also published in the **Index Report series RK** of the Central Statistical Office.

The producer price indices for agricultural, forestry and fishing products compiled by the Central Statistical Office are presented in Table 6.2.6. The

commodity groups for agricultural, forestry and fishing products are based on the International Standard Industrial Classification (SIC). These indices are tabulated in the **Index Report**, the **Bulletin of Statistics**, the **Statistical Yearbook of Finland** and the **Time Series Data Base**, all published by the Central Statistical Office.

The wholesale price index compiled by the Central Statistical Office is a fixed-weight Laspeyres -type index, which measures the purchases prices of commodities at the wholesale level of distribution. Both domestic and imported commodities are included in the index. Table 6.2.7¹ also includes the indices for several commodity groups related to agriculture, as classified by SIC headings.

The Central Statistical Office published the wholesale price index monthly in the **Index Report TH**. In addition the wholesale price index is published in the monthly **Bulletin of Statistics** and in the **Statistical Yearbook of Finland**.

The consumer price index compiled by the Central Statistical Office is fixed-weight Laspeyres -type price index, which is used to measure the price development of private consumption goods and services between two points of time. The Central Statistical Office published the consumer price index monthly in the **Index Report KH** and the **Bulletin of Statistics**. The consumer price index is also published in the **Statistical Yearbook of Finland**.

The statistics on stumpage and delivery prices for private forests in Table 6.2.9. are based on the price information supplied to the Forest Research Institute by purchasers of roundwood for purposes of defining the bases of forest taxation. The stumpage prices are the agreed prices in standing timber sales and delivery prices the agreed on prices in delivery and cash sales. Both prices are as of the time of transaction.

Most of the roundwood covered by the statistics has been purchased from private forests and the statistics mostly cover the stumpage and delivery prices for sales by private individuals. But also included is the roundwood purchases from the forests of municipalities, parishes and co-operatives, from other jointly owned forests, and a small amount from state forests. The statistics are published in the **Yearbook of Forest Statistics** by the Forest Research Institute.

The average prices of the state land purchases recorded in Table 6.2.10. are based on statistics maintained by the National Board of Agriculture on voluntary land purchasing by the state. For the calculation of the price statistics for arable land and forest purchased as supplementary areas for existing farms, the National Board of Agriculture receives data only for purchases financed by state or interest-subsidized loans.

6.2.1. Maataloustuotteiden tavoitehinnat¹⁾ vuosina 1980 - 1987
Jordbruksprodukternas riktpriiser¹⁾ åren 1980 - 1987
Target prices¹⁾ for agricultural products, 1980 - 1987

| Vuosi ja voimaantulopäivä År och dag för ikraftträdande Date on which price become valid | | Maataloustuote - Jordbruksprodukt - Agricultural product | | | | | | | |
|--|--|--|------------------------------|---------------------------------------|--------------------------------|-----------------------|------------------------|---|---|
| | Maito, keskipi- toinen Mjölök, medel- haltig Milk, average | Naudan- liha Nötkött Beef | Sianliha Svinkött Pork | Lampaan- liha Färkött Mutton | Kanan- munat Ägg Eggs | Ruis- Råg Rye | Vehnä Vete Wheat | Rehu- ohra Foder- korn Barley for feed | Rehu- kaura Foder- havre Oats for feed |
| | ²⁾ mk/l | mk/kg | mk/kg | mk/kg | mk/kg | ³⁾ p/kg | ³⁾ p/kg | ³⁾ p/kg | ³⁾ p/kg |
| 1980 | | | | | | | | | |
| 1.4 | 1.466 | 16.40 | 10.31 | 19.10 | 6.85 | 124.85 | 114.00 | 83.59 | 77.39 |
| 1.9 | 1.526 | 17.14 | 10.91 | 20.00 | 7.25 | 161.00 | 150.00 | 103.00 | 96.50 |
| 1981 | | | | | | | | | |
| 1.3 | 1.606 | 18.69 | 11.86 | 21.50 | 7.85 | 161.00 | 150.00 | 103.00 | 96.50 |
| 1.9 | 1.719 | 19.44 | 12.31 | 22.30 | 8.20 | 187.00 | 172.00 | 128.00 | 119.50 |
| 1982 | | | | | | | | | |
| 1.3 | 1.829 | 20.44 | 13.01 | 23.40 | 8.75 | 187.00 | 172.00 | 128.00 | 119.50 |
| 1.9 | 1.889 | 20.73 | 13.14 | 23.80 | 8.88 | 207.00 | 190.00 | 142.00 | 133.50 |
| 1983 | | | | | | | | | |
| 1.4 | *)2.027 | *)22.01 | *)13.98 | *)25.30 | *)9.46 | 207.00 | 190.00 | 142.00 | 133.50 |
| 1.9 | 2.057 | 22.31 | 14.18 | 25.30 | 9.60 | 220.70 | 204.80 | 151.00 | 141.50 |
| 1984 | | | | | | | | | |
| 1.3 | 2.127 | 23.01 | 14.68 | 25.30 | 9.90 | | | | |
| 1.4 | 2.167 | 23.31 | 14.98 | 25.60 | 10.05 | 245.00 | 218.00 | 161.00 | 150.00 |
| 1.9 | 2.216 | 23.91 | 15.38 | 26.15 | 10.20 | | | | |
| 1985 | | | | | | | | | |
| 1.3 | 2.286 | 24.67 | 16.05 | 26.16 | 10.50 | 264.00 | 231.00 | 170.00 | 158.00 |
| 1.9 | 2.301 | | | | 9.00 | | | | |
| 1986 | | | | | | | | | |
| 1.4 | 2.320 | 24.97 | 16.25 | 25.15 | 8.80 | 270.00 | 233.00 | 170.00 | 158.00 |
| 1987 | | | | | | | | | |
| 1.3 | 2.345 | 25.10 | 16.30 | 24.65 | 8.80 | 270.00 | 233.00 | 170.00 | 158.00 |

Lähde:: Valtioneuvoston vahvistamat tavoitehinnat
 Källa: Riktpriiser fastställda av statsrådet
 Source: Target prices ratified by the Council of State

- ¹⁾ Ilman maidon lisähintoja ja lihan tuotantopalkkioita - Exkl. mjölkens pristilläg och produktionspremier på kött -
 Excl. milk price supplements and production bonuses for meat
- ²⁾ Keskimääräisen rasvapitoisuuden ja valkuaispitoisuuden mukaan - Enligt medelfetthalt och medelproteinhalt -
 By average fat and protein content
- ³⁾ Voimassa 1.8. alkaen - I kraft fr.o.m. 1.8. - Valid since 1 Aug.
- *) Ennen 1.4.1983 hintoja sovellettiin 1.3.1983 alkaen eräille tuotteille seuraavia tavoitehintoja: Maito 197.20 p/l, kananmunat 9.23 mk/kg, naudanliha 21.56 mk/kg, sianliha 13.68 mk/kg ja lampaanliha 24.80 mk/kg - Före priserna av 1.4.1983 tillämpades fr.o.m. 1.3.1983 följande riktpriiser för några produkter: Mjölök 197.20 p/l, ägg 9.23 mk/kg, nötkött 21.56 mk/kg, svinkött 13.68 mk/kg och färkött 24.80 mk/kg - Before prices of 1 Apr. 1983 following target price of some products were valid since 1. Mar. 1983: Milk 197.20 p/l, eggs 9.23 mk/kg, beef 21.56 mk/kg, pigmeat 13.68 mk/kg and sheepmeat 24.80 mk/kg

6.2.2. Maidon¹⁾ tuottajahinnan muodostuminen vuosina 1980 - 1987 (p/l)
Mjölakens¹⁾ producentprisbildning åren 1980 - 1987 (p/l)
Breakdown of the producer price of milk¹⁾, 1980 - 1987 (p/l)

| Hinnan komponentit Prisets komponenter <i>Components of price</i> | 1980 | 1981 | 1982 | 1983 | 1984 | 1985 | 1986 | 1987 |
|---|--------|--------|--------|--------|--------|--------|--------|--------|
| Meijerin kk-tilityshinta - Mejeriets månadsredovisnings- pris - <i>Monthly clearance price from dairy</i> | 145.05 | 160.57 | 184.20 | 200.01 | 212.25 | 227.31 | 227.94 | 231.20 |
| Meijerin lisätili - Mejeriets tillskottslikvid - <i>Adjustment payment from dairy</i> | 13.38 | 13.59 | 15.38 | 18.00 | 18.76 | 18.29 | 20.05 | 23.99 |
| Valtion tuotantoavustus - Statens produktionsbidrag - <i>Production subsidy from state</i> | 6.71 | 7.11 | 7.94 | 8.26 | 8.41 | 8.76 | 8.91 | 8.97 |
| Valtion lisähinta Statens tilläggsspris <i>Price supplement from state</i> | 19.62 | 21.39 | 22.64 | 21.75 | 20.48 | 19.65 | 18.58 | 18.25 |
| Tuottajahinta yhteensä Producentpris sammanlagt <i>Total producer price</i> | 184.76 | 202.66 | 230.16 | 248.02 | 259.90 | 274.01 | 275.48 | 282.41 |

Lähde: Maatilahallituksen tilastot: Meijeritilastot 1980 - 1987

Källa: Jordbruksstyrelsens statistik: Mejeristatistiken 1980 - 1987

Source: Statistics of the National Board of Agriculture: Dairy statistics 1980 - 1987

¹⁾ 4.3 maidon rasva-%, 4.3 mjölakens fett-% - 4.3 milk fat %
3.3 maidon valkuais-% v:sta 1983, 3.4 vuosina 1980 - 1982 -
3.3 mjölakens protein-% fr.o.m. 1983, 3.4 åren 1980 - 1982 -
3.3 percentage of protein in milk since 1983, 3.4 for 1980 - 1982

**6.2.3. Maataloustuotteiden tuottajahintoja¹⁾ vuosina 1980 - 1987 (mk/kg)
 Producentpriser¹⁾ på jordbruksprodukter åren 1980 - 1987 (mk/kg)
 Producer prices¹⁾ for agricultural products, 1980 - 1987 (mk/kg)**

| Tuote - Produkt - Product | 1980 | 1981 | 1982 | 1983 | 1984 | 1985 | 1986 | 1987 |
|--|-------|-------|-------|-------|-------|-------|-------|-------|
| Sianliha ²⁾ - Svinkött ²⁾ - Pork ²⁾ | 10.09 | 11.36 | 12.63 | 13.61 | 14.90 | 16.03 | 16.36 | 16.36 |
| Naudanliha - Nötkött - Beef | 16.22 | 17.74 | 19.84 | 21.30 | 23.17 | 24.56 | 25.11 | 25.54 |
| Siipikarjanliha - Fjäderfäkött - Poultry | 7.57 | 8.67 | 9.47 | 9.40 | 10.80 | 11.40 | 12.02 | 12.50 |
| Lampaanliha - Färkött - Mutton | 18.53 | 19.94 | 21.00 | 21.07 | 20.57 | 20.86 | 21.44 | 22.53 |
| Hevoseniha - Hästkött - Horse meat | 12.58 | 14.11 | 15.51 | 16.64 | 18.56 | 20.64 | 21.62 | 22.53 |
| Kananmunat - Ägg - Eggs | 7.06 | 8.12 | 8.97 | 9.69 | 9.99 | 10.65 | 8.97 | 8.82 |
| Vehnä, mylly - Vete, kvarn - Wheat, mill | 1.42 | 1.54 | 1.79 | 2.02 | 2.19 | 2.27 | 2.35 | 2.44 |
| Ruis, mylly - Råg, kvarn - Rye, mill | 1.57 | 1.72 | 1.92 | 2.26 | 2.41 | 2.68 | 2.74 | 2.68 |
| Ohra, kaikki - Korn, totalt - Barley, all | 0.95 | 1.20 | 1.39 | 1.53 | 1.68 | 1.69 | 1.75 | 1.74 |
| Rehuohra - Foderkorn - Feed barley | 0.97 | 1.15 | 1.32 | 1.46 | 1.57 | 1.66 | 1.71 | 1.70 |
| Kaura, kaikki - Havre, totalt - Oats, all | 0.88 | 1.08 | 1.25 | 1.37 | 1.46 | 1.55 | 1.60 | 1.60 |
| Rehukaura - Foderhavre - Feed oats | 0.88 | 1.07 | 1.25 | 1.37 | 1.46 | 1.55 | 1.60 | 1.60 |
| Herne - Ärtor - Peas | 2.43 | 3.11 | 3.71 | 4.25 | 4.50 | 4.28 | 4.21 | 4.21 |
| Peruna, ruoka - Matpotatis - Potatoes | 1.09 | 1.15 | 1.80 | 1.17 | 0.96 | 1.42 | 1.56 | 2.08 |
| Peruna, teollisuus - Potatis, industri - Potatoes for industry | 0.34 | 0.36 | 0.41 | 0.46 | 0.49 | 0.49 | 0.45 | 0.46 |
| Lanttu - Kålrot - Swede | 0.86 | 0.87 | 1.77 | 0.85 | 0.93 | 1.08 | 1.32 | 1.62 |
| Porkkana - Morot - Carrot | 1.45 | 1.61 | 2.37 | 1.75 | 1.61 | 1.66 | 1.55 | 3.00 |
| Sipuli - Lök - Onions | 2.07 | 3.27 | 3.50 | 3.19 | 2.85 | 4.51 | 4.80 | 4.89 |
| Heinä - Hö - Hay | 0.58 | 0.60 | 0.75 | 0.71 | 0.67 | .. | ... | .. |

Lähteet: Maatilahallituksen tilastot, Maatalouden taloudellisen tutkimuslaitoksen tuottajahintatilastot, Pellervo Seuran Markkinatutkimuslaitoksen tilastot

Källor: Jordbruksstyrelsens statistik, Lantbruksekonomiska forskningsanstaltens producentprisstatistik, Pellervo Sällskapets Marknadsforskningsinstitutens statistik

Sources: Statistics of the National Board of Agriculture, producer price statistics of the Agricultural Economics Research Institute, statistics of the Market Research Institute of Pellervo Society

¹⁾ Ilman tuotantoavustuksia - Utan produktionsbidrag - Without production subsidies

²⁾ Ilman markkinoimismaksua - Utan marknadsföringsavgift - Marketing fee excluded

6.2.4. Maataloustuotteiden vähittäishintoja vuosina 1980 - 1987¹⁾ (mk)
Minutpriser på jordbruksprodukter åren 1980 - 1987¹⁾ (mk)
Retail prices of agricultural products, 1980 - 1987¹⁾ (mk)

| Tuote Produkt Product | Yksikkö Enhet Unit | 1980 ³⁾ | 1981 ³⁾ | 1982 ³⁾ | 1983 | 1984 | 1985 | 1986 | 1987 |
|--|--------------------------|--------------------|--------------------|--------------------|--------|--------|--------|--------|---------|
| Kulutusmaito (3.9 %) - Consumtionsmjölk (3.9 %) - Plain whole milk (3.9 %) | l | 2.17 | 2.43 | 2.75 | 3.00 | 3.21 | 3.32 | 3.34 | 3.39 |
| Meijerivoi - Mejerismör - Dairy butter | 1/2 kg | 11.87 | 13.47 | 15.29 | 16.25 | 17.32 | 18.41 | 19.06 | 19.03 |
| Edamjuusto, 40 % ²⁾ - Edamerost, 40 % ²⁾ - Cheese, Edam, 40 % ²⁾ | kg | 19.86 | 23.05 | 26.50 | 29.07 | 31.10 | 32.74 | 32.92 | 32.98 |
| Jääkaappimargariini - Kylskåps- margarin - Table margarine | 400 g | 7.88 | 7.29 | 8.26 | 9.07 | 10.16 | 10.87 | 11.37 | 11.25 |
| Kananmunat - Ägg - Eggs | kg | 10.85 | 12.47 | 13.61 | 14.90 | 15.90 | 16.56 | 15.13 | 15.26 |
| Ruokaperuna - Matpotatis - Table potatoes | kg | 2.08 | 2.03 | 3.39 | *)7.05 | *)5.89 | *)8.29 | *)9.23 | *)10.90 |
| Erikoisvehnäjäuhot - Specialvete- mjölk - Wheatflour special | 2 kg | 8.04 | 9.95 | 11.33 | 12.04 | 13.90 | 14.45 | 14.59 | 14.07 |
| Ruisjäuhot - Rågmjöl - Rye meal | kg | 2.73 | 3.39 | 3.73 | 3.87 | 4.61 | 4.91 | 5.03 | 4.99 |
| Kaurahiutaleet - Havreflingor - Rolled oats | kg | 4.77 | 5.72 | 6.79 | 7.57 | 8.50 | 8.81 | 8.90 | 9.05 |
| Naudanliha, ulkopaisti - Nötkött, yttre stek - Cut of beef | kg | 34.35 | 38.34 | 42.49 | 45.43 | 49.57 | 53.22 | 55.61 | 57.57 |
| Naudanliha, mullin lapa - Nötkött, ungnötsbog - Beef, yearling shoulder | kg | 25.65 | 28.89 | 32.71 | 35.80 | 38.66 | 41.61 | 43.95 | 45.63 |
| Sianliha, kyljys - Fläsk, kotlett - Pork chop | kg | 23.49 | 26.67 | 29.83 | 32.58 | 35.95 | 38.85 | 40.28 | 41.56 |
| Sianliha, keskikylki - Fläsk, sidfläsk - Pork flank | kg | 15.61 | 17.59 | 19.52 | 21.62 | 23.57 | 25.89 | 27.73 | 29.03 |

Lähde: Tilastokeskus: Kuluttajahintatilasto 1980 - 1987

Källa: Statistickentralen: Konsumentprisstatistik 1980 - 1987

Source: Central Statistical Office of Finland: Consumer price statistics 1980 - 1987

¹⁾ Tiedot saatavissa myös neljännesvuosittain ja alueittain - Uppgifter fås också kvartalsvis och regionvis - Information also available quarterly and by region

²⁾ Rasvaa 23 % koko painosta - Fett 23 % av totalvikten - Fat 23 % of total weight

³⁾ Vuosien 1980 - 1982 hinnat eivät ole täysin vertailukelpoisia johtuen uusista laatumääritelmistä ja keruuliikkeistä - Priser från åren 1980 - 1982 är inte helt jämförbara på grund av nya kvalitetsdefinitioner och insamlingsaffärer - Price for 1980 - 1982 are not fully comparable due to quality specifications and data sources

*) 2.5 kg

6.2.5. Maatalouden hintaindeksijä vuosina 1975 - 1987
 Prisindex för jordbruket åren 1975 - 1987
 Price indices for agriculture, 1975 - 1987

| Vuosi År | 1985 = 100 | | 1985 = 100 | | 1985 = 100 | | 1985 = 100 | | 1980 = 100 | |
|-------------|---|--|---|---|--|--|--|--|--|--|
| | Tuottajaintaindeksi - Producer price index | Producentprisindex - Price index of agricultural supplies | Tarvikehintaindeksi - Price index of agricultural supplies | Förnödenhetsprisindex - Price index of agricultural supplies | Kone- ja kalustokustannusindeksi Maskin- och materielkostnadsindex Machines and equipment cost index | Kone- ja kalustokustannusindeksi Maskin- och materielkostnadsindex Machines and equipment cost index | Tuotantopanosten hintaindeksi ¹⁾ Input prisindex ¹⁾ Cost price index ¹⁾ | Tuotantopanosten hintaindeksi ¹⁾ Input prisindex ¹⁾ Cost price index ¹⁾ | Tuotantorakennus- rakennuskustannus- indeksi ²⁾ Byggnadskostnads- index för lantbruks- byggnader ²⁾ Building cost index for agricultural buildings ²⁾ | Tuotantorakennus- rakennuskustannus- indeksi ²⁾ Byggnadskostnads- index för lantbruks- byggnader ²⁾ Building cost index for agricultural buildings ²⁾ |
| 1975 | 42.0 | 34.9 | 43.5 | 35.2 | 35.5 | 24.5 | 39.0 | 39.0 | 46.0 | 46.0 |
| 1976 | 47.6 | 40.6 | 49.1 | 45.3 | 41.6 | 28.1 | 45.1 | 45.1 | 51.1 | 51.1 |
| 1977 | 51.2 | 41.3 | 53.2 | 54.5 | 50.6 | 33.0 | 51.9 | 51.9 | 56.3 | 56.3 |
| 1978 | 54.0 | 43.5 | 56.3 | 57.3 | 49.6 | 36.2 | 54.1 | 54.1 | 59.0 | 59.0 |
| 1979 | 57.3 | 47.5 | 59.5 | 58.8 | 49.4 | 45.4 | 57.7 | 57.7 | 65.1 | 65.1 |
| 1980 | 64.3 | 58.0 | 65.6 | 59.8 | 53.7 | 70.6 | 64.8 | 64.8 | 74.4 | 74.4 |
| 1981 | 72.4 | 69.0 | 73.0 | 78.9 | 65.6 | 87.8 | 74.7 | 74.7 | 80.1 | 80.1 |
| 1982 | 82.6 | 84.1 | 82.3 | 83.9 | 74.2 | 90.0 | 81.5 | 81.5 | 84.8 | 84.8 |
| 1983 | 88.0 | 85.9 | 88.5 | 85.7 | 84.8 | 96.3 | 88.1 | 88.1 | 90.9 | 90.9 |
| 1984 | 93.6 | 91.4 | 94.0 | 92.6 | 95.3 | 99.1 | 95.2 | 95.2 | 95.9 | 95.9 |
| 1985 | 100.0 | 100.0 | 100.0 | 100.0 | 100.0 | 100.0 | 100.0 | 100.0 | 100.0 | 100.0 |
| 1986 | 101.8 | 104.7 | 100.9 | 100.6 | 98.0 | 66.5 | 98.4 | 98.4 | 103.5 | 103.5 |
| 1987 | 103.4 | 107.8 | 102.0 | 87.5 | 102.1 | 62.2 | 99.2 | 99.2 | 107.0 | 107.0 |

Lähteet: Maatalouden taloudellisen tutkimuslaitoksen ja Tilastokeskuksen hintaindeksit

Källor: Lantbruksekonomiska forskningsanstaltens och Statistiska centralens prisindex

Sources: Price indices of the Agricultural Economics Research Institute and the Central Statistical Office

1) Painot - Vikter - Weighting:

Tarvikkeet - Förmödenheter - Supplies 48.1

Rakennukset - Byggnader - Buildings 9.4

Koneet ja kalusto - Maskiner och materiel - Machines and equipment 24.6

Muut - Övrigt - Others 17.9

Yhteensä - Sammanlagt - Total 100.0

2) Painot - Vikter - Weighting:

Rakennuttajan kustannukset - Byggherrens kostnader - Employer's costs 2.0

Maanrakennustöiden tarvikeet - Material för markbyggnadsarbeten - Materials for earth works 3.0

Rakennusteknisten töiden tarvikeet - Material för byggnadstekniska arbeten - Construction materials 52.0

Konetekniset sivu-urakat - Maskintekniska sidoentreprenader - Mechanical engineering sub-contract 14.0

Työmaan yhteisten töiden tarvikeet - Material för arbetsplatsens gemensamma arbeten - Materials used temporarily during construction 4.0

Työpaikat sosiaaliturustilastukseen - Arbetslöshet inkl. socialkostnader - Wages and social costs 25.0

Yhteensä - Sammanlagt - Total 100.0

6.2.6. Maa-, metsä- ja kalatalouden hintaindeksit kotimarkkinoiden eri jakeluportaita ja ulkomaankaupassa vuosina 1978 - 1987
Prisindex för jordbruk, skogsbruk och fiskeri i hemmamarknadens olika distributionsleder och i utrikeshandeln åren 1978 - 1987
Price indices for agriculture, forestry and fishing at different distribution levels of domestic markets and in foreign trade, 1978 - 1987

1980 = 100¹⁾

| Vuosi År | Maa-, metsä- ja kalataloustuotteet (TOL I) - Jordbruks-, skogsbruks- och fiskeriprodukter (NI 1) - Agricultural, forestry and fishing products (SIC 1) | | | | | | | | | | Metsätaloustuotteet (TOL II) - Skogsbrukspro- dukter (NI 12) - Forestry products (SIC 12) | | | | | | | | | | | | |
|-------------|---|------------------------|-------------------------|----------------------|--------------------------|---------------------------|----------------------|------------------------|------------------------|-------------------------|--|--------------------------|-------------------------|----------------------|------------------------|--|-------------------------|----------------------|--------------------------|-------------------------|----------------------|--------------------------|------|
| | Maataloustuotteet (TOL II) - Jordbruksproduk- ter (NI 11) - Agricultural products (SIC 11) | | | | | Siiitä - Därav - Of which | | | | | Maataloustuotteet (TOL I) - Jordbruksproduk- ter (NI 11) - Agricultural products (SIC 11) | | | | | Metsätaloustuotteet (TOL II) - Skogsbrukspro- dukter (NI 12) - Forestry products (SIC 12) | | | | | | | |
| | Perushinta- indeksi | Tukkuhinta- indeksi | Vientihin- taindeksi | Export- prisindex | Export price index | Tuontihin- taindeksi | Import- prisindex | Perushinta- indeksi | Tukkuhinta- indeksi | Vientihin- taindeksi | Export- prisindex | Export price index | Tuontihin- taindeksi | Import- prisindex | Perushinta- indeksi | Tukkuhinta- indeksi | Vientihin- taindeksi | Export- prisindex | Export price index | Tuontihin- taindeksi | Import- prisindex | Import price index | |
| 1978 | 81.9 | 81.9 | 67.6 | 90.1 | 85.8 | 66.1 | 93.3 | 85.8 | 85.8 | 66.1 | 93.3 | 85.8 | 85.8 | 66.1 | 93.3 | 72.7 | 72.7 | 88.6 | 88.6 | 74.7 | 74.7 | 74.7 | 74.7 |
| 1979 | 87.4 | 87.4 | 99.5 | 88.0 | 89.4 | 100.0 | 89.2 | 89.4 | 89.4 | 100.0 | 100.0 | 89.2 | 89.4 | 100.0 | 82.5 | 82.5 | 91.9 | 91.9 | 82.1 | 82.1 | 82.1 | 82.1 | |
| 1980 | 100.0 | 100.0 | 100.0 | 100.0 | 100.0 | 100.0 | 100.0 | 100.0 | 100.0 | 100.0 | 100.0 | 100.0 | 100.0 | 100.0 | 100.0 | 100.0 | 100.0 | 100.0 | 100.0 | 100.0 | 100.0 | 100.0 | |
| 1981 | 110.4 | 112.0 | 108.8 | 106.0 | 111.3 | 110.1 | 104.4 | 111.3 | 112.5 | 110.1 | 104.4 | 104.4 | 104.4 | 109.4 | 111.7 | 105.6 | 105.6 | 105.6 | 105.6 | 116.2 | 116.2 | 116.2 | |
| 1982 | 121.1 | 125.2 | 115.1 | 110.0 | 124.7 | 116.5 | 107.8 | 128.0 | 128.0 | 116.5 | 107.8 | 107.8 | 107.8 | 115.1 | 121.5 | 111.4 | 111.4 | 111.4 | 111.4 | 123.8 | 123.8 | 123.8 | |
| 1983 | 126.8 | 129.8 | 101.3 | 120.7 | 134.0 | 93.8 | 119.0 | 134.6 | 134.6 | 93.8 | 119.0 | 119.0 | 119.0 | 114.4 | 123.2 | 121.2 | 121.2 | 121.2 | 121.2 | 131.5 | 131.5 | 131.5 | |
| 1984 | 135.2 | 138.4 | 130.7 | 130.4 | 141.9 | 131.1 | 130.3 | 143.8 | 143.8 | 131.1 | 130.3 | 130.3 | 130.3 | 123.7 | 131.3 | 129.8 | 129.8 | 129.8 | 129.8 | 131.0 | 131.0 | 131.0 | |
| 1985 | 144.3 | 148.3 | 139.0 | 138.9 | 153.9 | 151.0 | 139.4 | 151.0 | 153.9 | 151.0 | 139.4 | 139.4 | 139.4 | 133.2 | 141.0 | 116.3 | 116.3 | 116.3 | 116.3 | 135.7 | 135.7 | 135.7 | |
| 1986 | 144.6 | 149.7 | 101.4 | 140.5 | 154.0 | 100.3 | 142.7 | 157.9 | 157.9 | 100.3 | 142.7 | 142.7 | 142.7 | 128.2 | 138.1 | 104.4 | 104.4 | 104.4 | 104.4 | 126.3 | 126.3 | 126.3 | |
| 1987 | 142.6 | 149.8 | 124.7 | 103.0 | 148.8 | 128.8 | 99.1 | 155.7 | 155.7 | 128.8 | 99.1 | 99.1 | 99.1 | 131.7 | 141.4 | 113.7 | 113.7 | 113.7 | 113.7 | 128.5 | 128.5 | 128.5 | |

Lähde: Tilastokeskus: Indeksitiedotus

Källa: Statistiska centralen: Indexrapport

Source: Central Statistical Office of Finland: Index report

¹⁾ Vuosien 1978 - 1979 hintakehitys on laskettu vastaavia 1975 = 100 perusteisia indeksejä käyttäen -
 Prisutvecklingen för åren 1978 - 1979 har räknats med stöd av motsvariga index 1975 = 100 som grund -
 Price development of years 1978 - 1979 has been using corresponding indices 1975 = 100 as basis

²⁾ Vuosien 1978 - 1980 hintakehitys on kotimarkkinoiden perushintaindeksin mukainen -
 Prisutvecklingen för åren 1978 - 1986 förenlig med basprisindex för hemmamarknadsvärden -
 Price development of years 1978 - 1986 consistent with basic price index for domestic markets

6.2.7. Tukkuhaintaindeksi vuosina 1975 - 1987
 Partiprisindeks åren 1975 - 1987
 Wholesale price index, 1975 - 1987

1980 = 100¹⁾

| Vuosi År | Kokonais- indeksi Total index | Käyttötarkoitus - Användningssyfte - Intended use | Kuultus- tavarat Konsum- tionsvaror | Raaka-aineet ja tuotantohyödykkeet Råvaror och produk- tionsföremål Raw materials and production goods | Investoi- titavarat Investe- ringsvaror | Alkuperä - Ursprung - Origin | Tuonti- tavarat Importerade varor | Maatous- tuotteet (TOL 11) Jordbruks- produkter (NI 11) | Rehut (TOL 31220) Foder (NI 31220) Feed (SIC 31220) | Lannoitteet ja torjunta-aineet (TOL 3512) Gödselmedel och växtskyddsmedel (NI 3512) | Maatalouskoneet ja -laitteet (TOL 38220) Jordbruksmaskiner (NI 38220) |
|-------------|-------------------------------------|--|--|---|--|---------------------------------|--|--|--|--|---|
| Year | Total index | | Consumer goods | | Investment goods | Domestic goods | Imported goods | Agricul- tural products (SIC 11) | | Fertilizers and pesticides (SIC 3512) | Agricultural machinery and equipment (SIC 38220) |
| 1975 | 61.2 | 62.1 | 61.6 | 58.0 | 62.2 | 57.5 | 64.2 | 67.7 | 64.4 | 53.4 | |
| 1976 | 68.1 | 66.9 | 72.0 | 64.3 | 69.8 | 61.4 | 73.4 | 78.2 | 76.5 | 63.6 | |
| 1977 | 75.3 | 72.7 | 80.5 | 73.2 | 77.1 | 68.4 | 81.0 | 87.3 | 84.5 | 75.8 | |
| 1978 | 79.1 | 75.3 | 84.8 | 81.0 | 80.0 | 75.7 | 85.8 | 91.3 | 86.6 | 86.4 | |
| 1979 | 86.1 | 83.2 | 90.2 | 89.2 | 86.4 | 85.0 | 89.4 | 91.4 | 89.5 | 91.7 | |
| 1980 | 100.0 | 100.0 | 100.0 | 100.0 | 100.0 | 100.0 | 100.0 | 100.0 | 100.0 | 100.0 | |
| 1981 | 112.8 | 114.3 | 111.2 | 107.7 | 113.4 | 111.6 | 112.5 | 120.8 | 121.3 | 109.1 | |
| 1982 | 120.8 | 121.2 | 121.5 | 115.1 | 122.9 | 116.0 | 128.0 | 131.3 | 127.3 | 113.3 | |
| 1983 | 127.7 | 127.0 | 130.2 | 123.8 | 129.6 | 123.3 | 134.6 | 148.1 | 131.0 | 122.4 | |
| 1984 | 135.4 | 134.5 | 138.4 | 131.1 | 137.7 | 130.2 | 143.8 | 164.9 | 141.2 | 131.3 | |
| 1985 | 142.2 | 140.4 | 147.1 | 138.0 | 145.3 | 135.3 | 153.9 | 172.0 | 153.6 | 137.6 | |
| 1986 | 135.7 | 128.3 | 149.3 | 142.7 | 141.9 | 121.9 | 157.9 | 173.1 | 155.9 | 140.8 | |
| 1987 | 137.6 | 128.4 | 153.6 | 148.1 | 144.4 | 122.3 | 155.7 | 176.2 | 139.9 | 145.3 | |

Lähde: Tilastokeskus, Indeksitiedotus

Källa: Statistiska centralen: Indexrapport

Source: Central Statistical Office of Finland: Index report

¹⁾ Vuosien 1975 - 1979 tiedot perustuvat vanhaan tukkuhaintaindeksiin 1949 = 100
 Uppgifterna för åren 1975 - 1979 baserar sig på det gamla partiprisindexet 1949 = 100
 Index numbers for 1975 - 1979 are based on the old wholesale price index 1949 = 100

²⁾ Vuosien 1975 - 1980 tiedot perustuvat kotimarkkinoiden perushintoihin
 Uppgifterna för åren 1975 - 1980 baserar sig på basprisindexet för hemmamarknadsvaror
 Index numbers for 1975 - 1980 are based on the basic price index for domestic supply

6.2.8. Kuluttajahintaindeksi vuosina 1975 - 1987
 Konsumentprisindex åren 1975 - 1987
 Consumer price index, 1975 - 1987

1981 = 100¹⁾

| Vuosi År Year | Kokonais- indeksi Totalindex Total index | Hyödykeryhmä ja (suluissa) sen paino - Varuerypp och (inom parentes) dess vikt - Commodity group and (in parentheses) weighting | | | | | | | | | | | | |
|---------------------|---|--|-------------------------|--|--|---|---|---|--|--|--|-------|--------|-------|
| | | Väestöryhmä - Befolkningsgrupp- Population group | Ravinto Föda Food | Juomat ja tupakka Drycker och tobak Beverages and tobacco | Vaatus ja jalkineet Beklädnad och skodon Clothing and foot- wear | Asunto, lämpö ja valo Bostad, värme och lys Housing, heat and light | Kotitalouskalusto, -tarvikkeet ja palvelukset Hushållsinventarier, -tjänster Household goods and services | Terveyden- ja sairau- denhoito Hälsa- och sjukvård Health and medical care | Liikenne Samfärdsel Transport and communi- cation | Koulutus ja virkestys Utbildning och rekreation Education and recreation | Muut tavarat ja palvelukset Övriga varor Other goods and services | (1.9) | (16.1) | (9.2) |
| | | (21.2) | (6.6) | (6.3) | (20.8) | (5.6) | (1.9) | (16.1) | (9.2) | (12.3) | | | | |
| 1975 | 53.8 | 53.3 | 53.7 | 49.1 | 56.5 | 63.0 | 60.1 | 49.3 | 56.3 | 49.4 | | | | |
| 1976 | 61.5 | 61.7 | 61.2 | 60.0 | 62.6 | 66.4 | 65.4 | 59.3 | 63.2 | 58.9 | | | | |
| 1977 | 69.3 | 69.5 | 68.9 | 72.0 | 68.2 | 71.2 | 72.5 | 67.2 | 73.4 | 66.3 | | | | |
| 1978 | 74.7 | 74.4 | 74.4 | 72.8 | 72.2 | 75.7 | 76.2 | 74.6 | 79.4 | 72.4 | | | | |
| 1979 | 80.3 | 79.3 | 80.1 | 78.3 | 79.3 | 80.6 | 82.9 | 80.7 | 84.7 | 78.5 | | | | |
| 1980 | 89.6 | 89.2 | 89.3 | 88.4 | 90.0 | 87.2 | 92.3 | 91.6 | 90.5 | 87.9 | | | | |
| 1981 | 100.0 | 100.0 | 100.0 | 100.0 | 100.0 | 100.0 | 100.0 | 100.0 | 100.0 | 100.0 | | | | |
| 1982 | 109.6 | 109.7 | 109.4 | 112.3 | 105.3 | 111.7 | 105.9 | 106.8 | 106.0 | 109.6 | | | | |
| 1983 | 118.7 | 118.2 | 118.7 | 120.0 | 118.2 | 118.4 | 114.3 | 117.4 | 116.9 | 120.7 | | | | |
| 1984 | 127.1 | 126.2 | 127.1 | 129.1 | 119.4 | 124.5 | 123.0 | 125.4 | 126.4 | 130.8 | | | | |
| 1985 | 134.6 | 133.6 | 134.5 | 139.1 | 126.1 | 130.9 | 129.7 | 130.4 | 132.4 | 140.4 | | | | |
| 1986 | 139.4 | 138.2 | 139.4 | 144.2 | 146.4 | 134.6 | 135.0 | 136.6 | 139.9 | 149.0 | | | | |
| 1987 | 144.5 | 142.6 | 144.7 | 147.2 | 135.1 | 135.2 | 139.9 | 138.4 | 148.4 | 157.2 | | | | |

Lähde: Tilastokeskus: Indeksitiedotus

Källa: Statistiska centralen: Indexrapport

Source: Central Statistical Office of Finland: Index rapport

¹⁾ Vuosien 1975 - 1980 hintakehitys on laskettu kuluttajahintaindeksien 1977 = 100 ja 1972 = 100 perusteella
 Prisutvecklingen för åren 1975 - 1980 har räknats med stöd av konsumentprisindex 1977 = 100 och 1972 = 100
 The price development of the years 1975 - 1980 has been calculated by using consumer price indices 1977 = 100 and 1972 = 100

**6.2.9. Yksityisluontoisten metsien¹⁾ keskimääräiset kanto- ja hankintahinnat hakkuuvuosina²⁾ 1983/84 - 1986/87 (mk/k-m³ kuorineen)
 Rot- och leveranspriser i skogarna av privat natur¹⁾ avverkningsåren²⁾ 1983/84 - 1986/87
 (mk/m³ fast mått med bark)
 Average stumpage and delivery prices in private forests¹⁾ in the cutting seasons²⁾ 1983/84 -
 1986/87 (mk per solid cu.m with bark)**

| Puutaveralaji ja alue ³⁾ Virkeslag och område ³⁾ Timber assortment and region ³⁾ | Kantohinnat - Rotpris - Strumpage prices | | | | Hankintahinnat - Leveranspris - Delivery prices | | | |
|---|---|---------|---------|---------|--|---------|---------|---------|
| | Hakkuuvuosi - Avverkningsår - Cutting season | | | | Hakkuuvuosi - Avverkningsår - Cutting season | | | |
| | 1983/84 | 1984/85 | 1985/86 | 1986/87 | 1983/84 | 1984/85 | 1985/86 | 1986/87 |
| Mäntytukit - Talltimmer - Pine logs | 185.30 | 209.30 | 211.10 | 198.40 | 212.80 | 239.10 | 238.80 | 228.00 |
| Etelä-Suomi - Södra Finland - Southern Finland | 188.80 | 213.70 | 216.00 | 202.30 | 217.10 | 244.40 | 243.70 | 231.70 |
| Pohjois-Suomi - Norra Finland - Northern Finland | 165.80 | 187.10 | 188.90 | 177.50 | 197.80 | 222.20 | 223.60 | 213.10 |
| Kuusitukit - Grantimmer - Spruce logs | 143.80 | 162.80 | 154.10 | 151.80 | 178.80 | 199.60 | 192.10 | 191.50 |
| Etelä-Suomi - Södra Finland - Southern Finland | 145.20 | 164.20 | 155.30 | 153.10 | 180.10 | 200.90 | 192.90 | 192.20 |
| Pohjois-Suomi - Norra Finland - Northern Finland | 121.50 | 138.10 | 132.10 | 129.40 | 160.60 | 180.50 | 175.80 | 176.20 |
| Lehtitukit - Lövtimmer - Broad leaved logs | 177.80 | 201.60 | 203.70 | 207.30 | 203.40 | 230.80 | 233.70 | 236.60 |
| Etelä-Suomi - Södra Finland - Southern Finland | 178.10 | 202.00 | 203.90 | 207.70 | 203.50 | 230.40 | 233.80 | 236.80 |
| Pohjois-Suomi - Norra Finland - Northern Finland | | | 144.60 | 140.70 | | | 185.00 | 183.90 |
| Kuusikuitupuu - Granmassaved - Spruce pulpwood | 81.90 | 89.40 | 96.80 | 100.30 | 153.90 | 166.30 | 174.00 | 179.00 |
| Etelä-Suomi - Södra Finland - Southern Finland | 83.50 | 91.00 | 98.00 | 102.20 | 155.00 | 167.40 | 174.70 | 180.30 |
| Pohjois-Suomi - Norra Finland - Northern Finland | 72.30 | 78.60 | 87.40 | 89.30 | 148.30 | 160.50 | 167.90 | 169.90 |
| Mäntykuitupuu - Tallmassaved - Pine pulpwood | 79.70 | 86.00 | 88.20 | 86.70 | 143.10 | 155.50 | 159.90 | 160.00 |
| Etelä-Suomi - Södra Finland - Southern Finland | 82.60 | 89.40 | 91.10 | 88.30 | 146.10 | 157.80 | 159.90 | 159.00 |
| Pohjois-Suomi - Norra Finland - Northern Finland | 69.70 | 75.20 | 80.60 | 81.50 | 136.20 | 150.40 | 159.90 | 162.40 |
| Lehtikuitupuu - Lövmassaved - Hardwood pulpwood | 55.70 | 62.90 | 63.80 | 59.50 | 118.00 | 130.30 | 133.20 | 130.50 |
| Etelä-Suomi - Södra Finland - Southern Finland | 57.10 | 64.50 | 65.80 | 60.60 | 119.00 | 131.00 | 133.80 | 130.40 |
| Pohjois-Suomi - Norra Finland - Northern Finland | 48.30 | 54.00 | 55.50 | 55.60 | 113.40 | 127.00 | 130.80 | 130.90 |

Lähde: Metsäntutkimuslaitos
 Källa: Skogsforskningsinstitutet
 Source: The Finnish Forest Research Institute

¹⁾ Tilasto kuvaa lähinnä yksityismetsien kanto- ja hankintahintoja, ks. myös johdantoa - Statistiken beskriver närmast privatskogarnas rot- och leveranspriser, se också inledningen - The statistics present primarily stumpage and delivery prices of private forests, see also introduction

²⁾ Hakkuuvuosi: heinä - kesäkuu - Ett avverkningsår: juli - juni - Cutting season: July - June

³⁾ Metsäteollisuuden aluejako, katso kartta s. 31 - Skogsbrukets områdesindelning, se kartan på sidan 31 - Map of the regional division of forest industry of page 31

Tiedot saatavissa myös piirimetsälautakunnittain - Uppgifter fås också distriktsskogsnämndsvis - Information also available by forestry board district

**6.2.10. Pellon ja metsän keskimääräinen hinta valtion maanostoissa ja valtion lainoittamissa¹⁾ lisä-
aluekaupoissa alueittain vuonna 1987 ja koko maassa vuosina 1980 - 1987 (mk/ha)
Medelpriser på åker och skog i statens markköp samt i tillskottsområdesköp belånade av
staten¹⁾ områdesvis år 1987 och i hela landet åren 1980 - 1987 (mk/ha)
Average price of arable land and forest in state land purchases and in state-financed¹⁾
purchases of supplementary land, by agricultural district in 1987 and in the whole country,
1980 - 1987 (mk/ha)**

| Maatalouspiiri ²⁾ Lantbruksdistrikt ²⁾ Agricultural district ²⁾ | Pelto - Åker - Arable land | | Metsä - Skog - Forest | |
|--|---|--|---|--|
| | Valtion maanostot Statens markköp State land purchases | Lisäaluekaupat Tillskottsområdes- köp - Purchases of supplementary areas | Valtion maanostot Statens markköp State land purchases | Lisäaluekaupat Tillskottsområdes- köp - Purchases of supplementary areas |
| Helsingin | 25200 | 29000 | 18200 | 11800 |
| Helsingin ruotsinkiel. | - | 29800 | 18400 | 16200 |
| Turun | 25000 | 35800 | 14400 | 13100 |
| Porin | 9900 | 34500 | 12300 | 10600 |
| Hämeenlinnan | 26200 | 30200 | 17800 | 16900 |
| Kouvolan | 17200 | 24400 | 14300 | 12700 |
| Mikkelin | 11800 | 16200 | 12000 | 12000 |
| Tampereen | 21000 | 23100 | 13200 | 10700 |
| Seinäjoen | 15800 | 29800 | 7400 | 10000 |
| Vaasan | 12600 | 39200 | 7800 | 8800 |
| Ylivieskan | 14300 | 21100 | 5400 | 5000 |
| Jyväskylän | 6500 | 14800 | 10900 | 8300 |
| Kuopion | 14000 | 15900 | 7400 | 6300 |
| Joensuun | 6200 | 11100 | 10700 | 8500 |
| Kajaanin | 4700 | 8000 | 6700 | 5000 |
| Oulun eteläinen | 8900 | 15500 | 6500 | 6500 |
| Oulun pohjoinen | 5100 | 10100 | 4700 | 4300 |
| Rovaniemen | 4300 | 6500 | 4300 | 4200 |
| Kemin | 5200 | 11200 | 3000 | 2500 |
| Koko maa - Hela landet <i>Whole country</i> | 13600 | 25400 | 8500 | 8700 |
| 1980 | 6700 | 12100 | 5000 | 4400 |
| 1981 | 8500 | 15000 | 6000 | 5800 |
| 1982 | 8400 | 15200 | 6100 | 5700 |
| 1983 | 8600 | 17100 | 6300 | 6800 |
| 1984 | 10800 | 19500 | 6800 | 7600 |
| 1985 | 10200 | 23600 | 7500 | 8100 |
| 1986 | 15000 | 24800 | 9700 | 8700 |

Lähde: Maatilahallituksen tilastot
Källa: Jordbruksstyrelsens statistik
Source: Statistics of the National Board of Agriculture

¹⁾ Maatilahallituksen kehittämistärahaston varoista myönnettyjen lainojen (valtionlainat) lisäksi mukaanluettu myös korkotukilainat - Innefattar förutom de ur gårdsbrukets utvecklingsfond beviljade lånen (statslån) även räntestödslånen - Loans from the Agricultural Development Fund (State) plus the interest support loans financed by banks

²⁾ Tiedot saatavissa myös lääneittäin - Uppgifter fås också länsvis - Information also available by county

³⁾ Sisältää kitumaan - Inklusive tvinmark - Including poorly productive land

7. KULUTUS JA VARASTOT

7.1. Kulutus

Tauluun 7.1.1. on koottu eräiden kotieläintuotteiden kulutusta koskevia lukuja. Kulutuksen pohjana ovat tuotantoluvut ilmenevät tauluista 4.2.5., 4.2.6., 4.3.3. ja 4.4.1.

Maidon kulutus on laskettu maatilahallituksen tilastojen perusteella siten, että meijereistä kulutukseen myytyjen nestemäisten maitovalmisteiden määrään on lisätty tiloilta myydyin tinkimaidon ja tiloilla ihmisravinnoksi käytetyn maidon määrät.

Meijerivoin kulutus on laskettu vähentämällä tuotannosta viennin osuus, voiosuus voikasviöljyseoksissa ja sulatejuustossa sekä ottamalla keskusliikkeiden varastojen muutokset huomioon. Samalla tavalla tasemuodossa on laskettu maitojauheen sekä sian- ja naudanlihan kulutus.

Juuston kulutus on laskettu lisäämällä keskusliikkeiden myyntiin maidon lähettäville meijereistä myydyin juuston määrä, kotijuuston valmistus ja tuonti.

Taulun 7.1.1. munien kulutus ravinnoksi saadaan, kun kananmunien tuotannosta vähennetään vienti ja haudonnat. Pellervo-Seuran Markkinatutkimuslaitos arvioi vuosien 1982 ja 1983 kananmunatuotannon määrän munapakkaamojen vastaanoton perusteella, mutta vuoden 1981 ja sitä edellisten vuosien laskennassa on käytetty maatilahallituksen tuotantolukua.

Muut taulun 7.1.1. tiedot paitsi maitojauheen kulutus on julkaistu Pellervo-Seuran Markkinatutkimuslaitoksen vuositiedotteessa.

Tauluissa 7.1.2. ja 7.1.5. tarkastellaan maamme tärkeimpien elintarvikkeiden tuotantoa ja kulutusta Maatalouden taloudellisen tutkimuslaitoksen laatimien ravintotaselaskelmien valossa. Kokonaissummista on laskettu eri ravintoaineiden vuotuinen kulutus henkeä kohti Tilastokeskuksen väkilukutietojen perusteella.

Vuodesta 1977 alkaen sokerin ja kalan ravintotaseessa on oleellinen ero verrattuna aikaisempiin vuosiin. Uudistetussa sokeritaseessa otetaan huomioon hävikki ja sokerin käyttö eläinten rehuksi ja sokerikemiallisten tuotteiden valmistukseen. Kalataseessa on tuoreen ja pakastetun kalan kohdalla laskettu perkaustappio vain kotimaisesta kalasta poiketen aikaisemmasta käytännöstä, jossa tappio laskettiin koko kalamäärästä.

Tauluissa 7.1.3. ja 7.1.4. on esitetty eräiden kotieläintuotteiden ja viljojen omavaraisuusasteita kotimaisen tuotannon ja kotimaan käytön suhteina. Maidon omavaraisuus on laskettu rasvataseena. Tuotantotiedot ovat maatilahallituksen tilastoista lukuunottamatta sokerin omavaraisuutta, joka on Suomen Sokerin laskema neljän kotimaisen juurikassokeritehtaan tuotannon ja kotimaisen kulutuksen (arvio) suhde. Viljojen kulutus on laskettu taseen muodossa lähtökohtana kokonaissato (vrt. taulu 4.1.3.). Siitä on vähennetty kylvösiemenen osuus sekä hävikki. Myös ulkomaankauppa ja varasto-
muutokset on otettu huomioon.

7. KONSUMTION OCH FÖRRÅD

7.1. Konsumtion

I tabell 7.1.1. har samlats uppgifter om konsumtionen av vissa animalieprodukter. Produktionsuppgifterna, vilka utgör grunden för konsumtionen framgår av tabellerna 4.2.5., 4.2.6., 4.3.3. och 4.4.1.

Konsumtionen av mjölk har uträknats på basen av jordbruksstyrelsens statistik så, att till mängden flytande mjölkprodukter som sålts av mejerierna för konsumtion, har fogats den från lägenheterna försälda mängden betingmjölk samt den mängd mjölk som använts som människoföda på lägenheterna.

Konsumtionen av mejerismör har uträknats genom att från produktionen subtrahera exportens andel, smörandelen i smör-växtoljeblandningar och i smältost samt genom att beakta centralaffärens lagerförändringar. Konsumtionen av mjölkpulver samt svin- och nötkött har på samma sätt uträknats i balansform.

Konsumtionen av ost har uträknats genom att till centralaffärens försäljning föga den mängd ost som mejerierna sålt åt mjölkleverantörerna samt genom att beakta mängden hemgjord ost och mängden importerad ost.

Konsumtionen av ägg (tabell 7.1.1.) återstår, då export och kläckningar avdras från äggproduktionen. Pellervo-Sällskapets Marknadsforskningsinstitut uppskattade äggproduktionen åren 1982 och 1983 på basen av de äggsmängder, som mottagits av äggpackerierna. Fram till år 1981 användes vid beräkningarna jordbruksstyrelsens produktionstal.

Övriga uppgifter i tabell 7.1.1. undantaget konsumtionen av mjölkpulver, har publicerats i Pellervo-Sällskapets Marknadsforskningsinstituts årsmeddelande.

Produktion och konsumtion av de viktigaste livsmedlen i vårt land granskas i tabellerna 7.1.2. och 7.1.5. i ljuset av näringsbalanskalkylerna uppgjorda av Lantbruksekonomiska forskningsanstalten.

Av de totala summorna har uträknats årlig konsumtion av olika livsmedlen per person på basen av Statistikcentralens uppgifter om befolkningmängden.

Från och med år 1977 kan en tydlig skillnad gentemot tidigare år skönjas vad beträffar sockrets och fiskens näringsbalans. I den förnyade sockerbalansen beaktas svinnet samt sockrets användning som djurföda och framställning av sockerkemiska produkter. I fiskbalansen har rensningssvinnet för färsk fisk och djupfryst fisk uträknats enbart för inhemsk fisk i motsats till tidigare praxis, då svinnet uträknades för hela fiskmängden.

I tabellerna 7.1.2. och 7.1.4. har framställts självförsörjningsgraden för vissa animalieprodukter och sädeslag i förhållande till inhemsk produktion och konsumtion. Självförsörjningsgraden för mjölk har beräknats som fettbalans. Produktionsuppgifterna härstammar från jordbruksstyrelsens statistik förutom självförsörjningsgraden för socker, vilken har uträknats av Finska Socker som förhållandet mellan de fyra inhemska betsockerfabrikernas produktion och den inhemska konsumtionen (uppskattning). Konsumtionen av spannmål har uträknats i balansform med den totala skörden som utgångspunkt (Jmf. tabell 4.1.8.). Från totalskörden har avdragits utsädet andel samt svinnet. Dessutom har utriks-handeln och lagerförändringarna beaktats.

7. CONSUMPTION AND STOCKS

7.1. Consumption

Data describing the consumption of selected live-stock products are summarized in Table 7.1.1. The production that supports this consumption is described in the figures of Tables 4.2.5., 4.2.6., 4.3.3. and 4.4.1.

The consumption of milk has been calculated from statistics compiled at the National Board of Agriculture as the sum of the amount of milk products sold by dairies for liquid consumption and the amounts of milk sold by farms in contract sales and utilized on farms for human consumption.

The consumption of dairy butter has been calculated by subtracting from the production the amounts of butter going to export and used in butter - vegetable oil mixtures and melted cheese, and taking into account the changes in stock of the central wholesalers. The consumptions of milk powder as well as pork and beef have been similarly calculated in the form of food balances.

The consumption of cheese has been calculated by adding together the sales of central wholesalers, the amount of cheese sold by dairies to milk producers, the production of farm cheese and imports.

Subtracting of exports and egg hatchings from the total production of eggs gives the consumption of eggs shown in Table 7.1.1. The Market Research Institute of Pellervo Society estimated the egg production in 1982 on the basis of the amounts received by egg packing plants, but in calculations for 1981 and before, the production figures of the National Board of Agriculture were used.

Except for the consumption of whole milk powder, the data in Table 7.1.1. has been published in the yearly bulletins of the Market Research Institute of Pellervo Society.

The food balances prepared by the Agricultural Economics Research Institute are used for the examination of the production and consumption of Finland's more important food commodities in Tables 7.1.2. and 7.1.5. The annual consumption per person of selected foodstuffs has been calculated by dividing the total sum by population figures supplied by the Central Statistical Office.

Beginning in 1977 the food balances for sugar and fish differ essentially from those of earlier years. In

recent sugar balances, losses and the amounts of sugar used in animal feed and sacrochemical products have been deducted. In the balances for fish the filleting loss for fresh and frozen fish has been deducted only for domestic fish, whereas earlier it was deducted from both domestic and imported fish.

Tables 7.1.3. and 7.1.4. give the level of self-sufficiency in selected livestock products and cereals as ratios of domestic production and consumption. The self-sufficiency in milk has been calculated as fat-standardized milk. Production figures are based on statistics of the National Board of Agriculture, except for the self-sufficiency in sugar, which is a ratio of the production of four domestic sugar beet factories and domestic consumption (estimate) calculated by the Finnish Sugar Company. The consumption of cereals has been calculated in balance form, with the total yield taken as the starting point (cf. Table 4.1.8.). The production reserved for seed and the loss have been subtracted from the total yield. Also foreign trade and changes in stock have been taken into account.

7.1.1. Tärkeimpien kotieläintuotteiden kulutus vuosina 1972 - 1987
Konsumtionen av de viktigaste husdjurprodukter åren 1972 - 1987
Consumption of the most important livestock products, 1972 - 1987

| Year | Milk ¹⁾ Mjölkl) Milk ¹⁾ | Dairy butter Mejerismör Dairy butter | Cheese Ost Cheese | Whole milk powder Rasvainen maitojauhe Helmjölks- pulver Whole milk powder | Skim milk powder Rasvaton maitojauhe Skummjölks- pulver Skim milk powder | Eggs ²⁾ Kananmunat ²⁾ Ägg ²⁾ Eggs ²⁾ | Pork Sianliha Svinkött Pork | Beef Naudanliha Nötkött Beef |
|------|---|--|-------------------------|---|---|---|--------------------------------------|---------------------------------------|
| | Milj. l | Milj. kg | | | | | | |
| 1972 | 1281.3 | 66.1 | 26.4 | 0.7 | 12.7 | 49.3 | 107.6 | 101.8 |
| 1973 | 1293.4 | 64.5 | 27.6 | 0.9 | 12.9 | 48.5 | 114.4 | 104.5 |
| 1974 | 1278.3 | 60.0 | 29.5 | 0.9 | 14.0 | 50.2 | 117.3 | 107.5 |
| 1975 | 1330.5 | 61.9 | 31.3 | 0.7 | 13.9 | 51.0 | 125.6 | 114.2 |
| 1976 | 1316.8 | 59.5 | 31.5 | 0.6 | 15.7 | 50.8 | 122.3 | 112.1 |
| 1977 | 1296.7 | 56.7 | 32.2 | 0.7 | 11.1 | 50.9 | 129.0 | 107.3 |
| 1978 | 1283.3 | 55.5 | 34.2 | 0.6 | 12.0 | 53.5 | 132.0 | 105.3 |
| 1979 | 1272.0 | 57.8 | 35.8 | 0.4 | 12.6 | 54.0 | 137.6 | 111.4 |
| 1980 | 1258.5 | 54.0 | 38.0 | 0.5 | 13.1 | 52.2 | 141.7 | 111.2 |
| 1981 | 1225.2 | 55.1 | 41.2 | 0.9 | 13.4 | 51.4 | 141.5 | 107.3 |
| 1982 | 1221.9 | 54.5 | 43.0 | 0.8 | 13.2 | 51.3 | 146.1 | 105.6 |
| 1983 | 1183.6 | 53.3 | 45.3 | 0.6 | 15.0 | 51.7 | 149.4 | 103.1 |
| 1984 | 1174.4 | 50.5 | 48.7 | 0.4 | 12.9 | 53.2 | 151.3 | 105.9 |
| 1985 | 1156.2 | 52.6 | 49.7 | 0.6 | 12.0 | 54.6 | 156.9 | 103.5 |
| 1986 | 1123.9 | 43.4 | 54.4 | 0.2 | 11.7 | 57.8 | 160.9 | 102.6 |
| 1987 | 1100.7 | 40.5 | 58.4 | 0.4 | 12.8 | 58.6 | 161.0 | 103.3 |

Lähde: Pellervo-Seuran Markkinatutkimuslaitoksen tilastot
 Källa: Pellervo-Sällskapet's Marknadsforskningsinstitut's statistik
 Source: Statistics of the Market Research Institute of Pellervo Society

¹⁾ Nestemäisten maitovalmisteiden kokonaiskulutus - Totalkonsumtion av flytande mjölkprodukter - Total consumption of milk products

²⁾ Sisältää munamassan - Inkl. äggmassa - Incl. eggmass

7.1.2. Eräiden elintarvikkeiden kulutus henkeä kohden vuosina 1982 - 1987 (kg/v)
Konsumtion av några livsmedel per person åren 1982 - 1987 (kg/år)
Consumption of selected food commodities per capita, 1982 - 1987 (kg/year)

| Elintarvike - Livsmedel - Commodity | 1982 | 1983 | 1984 | 1985 | 1986* | 1987* |
|--|-------|-------|-------|-------|-------|-------|
| Viljat - Spannmål - Cereals | | | | | | |
| Vehnä - Vete - <i>Wheat</i> | 46.6 | 43.5 | 45.2 | 46.1 | 44.3 | 44.3 |
| Ruis - Råg - <i>Rye</i> | 21.2 | 20.0 | 20.5 | 20.0 | 18.9 | 18.9 |
| Muu leipävilja - Övrig brödsäd - <i>Other food grain</i> | - | 0.1 | 0.0 | 0.0 | 0.1 | 0.8 |
| Ohra - Kom - <i>Barley</i> | 2.2 | 2.5 | 2.2 | 2.6 | 2.7 | 1.6 |
| Kaura - Havre - <i>Oats</i> | 3.1 | 2.9 | 2.9 | 2.9 | 3.0 | 2.9 |
| Riisi - Ris - <i>Rice</i> | 3.5 | 3.6 | 2.7 | 4.1 | 3.4 | 4.5 |
| Peruna - Potatis - Potatoes | | | | | | |
| Peruna, käsittelemätön ¹⁾ - Potatis, obehandlad ¹⁾ - <i>Potatoes, fresh¹⁾</i> | 65.0 | 73.4 | 70.6 | 68.1 | 67.3 | 59.3 |
| Perunajauho - Potatismjöl - <i>Potato flour</i> | 4.1 | 2.6 | 2.2 | 2.1 | 2.1 | 2.1 |
| Sokeri ²⁾ - Socker ²⁾ - <i>Sugar²⁾</i> | 38.9 | 38.7 | 35.0 | 38.0 | 35.8 | 36.4 |
| Herne¹⁾, pähkinät, kaakao - Ärt¹⁾, nötter, kakao - Peas¹⁾, nuts, cocoa | 2.3 | 2.2 | 2.2 | 2.3 | 2.6 | 2.3 |
| Vihannekset - Grönsaker - Vegetables | | | | | | |
| Tuoreet - Färska - <i>Fresh</i> | 33.0 | 34.3 | 35.7 | 37.0 | 38.0 | 34.3 |
| Säilötyt - Konserverade - <i>Canned</i> | 10.0 | 10.0 | 10.0 | 10.0 | 10.0 | 10.7 |
| Hedelmät - Frukter - Fruit | | | | | | |
| Sitruhedelmät - Citrusfrukter - <i>Citrus fruit</i> | 17.8 | 17.3 | 17.6 | 15.6 | 13.0 | 19.6 |
| Muut tuoreet hedelmät - Övriga färska frukter - <i>Other fresh fruit</i> | 26.4 | 28.6 | 28.4 | 30.5 | 30.5 | 35.0 |
| Marjat ¹⁾ - Bär ¹⁾ - <i>Berries¹⁾</i> | 12.9 | 12.9 | 12.9 | 10.9 | 10.9 | 10.9 |
| Liha - Kött - Meat | | | | | | |
| Naudanliha ja vasikanliha - Nötkött och kalvkött - <i>Beef and veal</i> | 22.0 | 21.1 | 21.7 | 21.3 | 21.1 | 20.9 |
| Sianliha - Svinkött - <i>Pork</i> | 29.6 | 30.9 | 31.0 | 32.0 | 32.8 | 32.6 |
| Lampaanliha - Färkött - <i>Mutton</i> | 0.2 | 0.3 | 0.3 | 0.3 | 0.3 | 0.3 |
| Siipikarjanliha - Fjäderfäkött - <i>Poultry</i> | 3.4 | 3.8 | 4.0 | 4.2 | 4.5 | 5.4 |
| Hirvenliha - Älgkött - <i>Moose meat</i> | 1.7 | 1.7 | 1.7 | 2.0 | 1.6 | 1.3 |
| Poronliha - Renkött - <i>Reindeer meat</i> | 0.4 | 0.5 | 0.5 | 0.5 | 0.5 | 0.7 |
| Muu liha - Övrigt kött - <i>Other meat</i> | 0.7 | 0.7 | 0.5 | 0.6 | 0.5 | 0.3 |
| Syötävät elimet - Ätbara organ - <i>Edible offals</i> | 7.8 | 7.6 | 7.5 | 7.7 | 7.6 | 7.6 |
| Kananmunat - Ägg - Eggs | 10.6 | 10.2 | 10.7 | 10.6 | 11.7 | 11.9 |
| Kala - Fisk - Fish | | | | | | |
| Tuore tai pakastettu - Rå eller djupfryst - <i>Fresh or frozen</i> | 14.8 | 13.4 | 14.3 | 13.2 | 13.7 | 12.9 |
| Muu kala - Övrig fisk - <i>Other fish</i> | 5.3 | 4.3 | 4.1 | 5.0 | 5.3 | 6.0 |
| Maito - Mjolk - Milk | | | | | | |
| Nestemäinen maito - Flytande mjolk - <i>Liquid milk</i> | 210.0 | 201.7 | 201.1 | 197.7 | 190.1 | 189.6 |
| Hapanmaitotuotteet - Surnmjolkprodukter - <i>Sour milkproducts</i> | 41.7 | 40.5 | 40.7 | 39.4 | 39.4 | 39.3 |
| Kerma - Grädde - <i>Cream</i> | 5.9 | 6.0 | 6.1 | 6.1 | 6.2 | 6.2 |
| Maitojauhe - Mjolkpulver - <i>Milk powder</i> | 2.9 | 3.2 | 3.1 | 2.5 | 2.3 | 6.1 |
| Juusto - Ost - <i>Cheese</i> | 8.1 | 8.2 | 9.3 | 9.6 | 10.3 | 11.4 |
| Öljyt ja rasvat - Oljor och fett - Oils and fats | | | | | | |
| A. Rasvasisältö - Fettinnehåll - In fat content | | | | | | |
| Kasviöljyt - Vegetabiliska oljor - <i>Vegetable oils</i> | 6.2 | 5.8 | 5.6 | 5.8 | 6.0 | 2.1 |
| Voi - Smör - <i>Butter</i> | 8.8 | 9.7 | 9.3 | 9.9 | 8.4 | 8.1 |
| Merieläinöljyt ja -rasvat - Havsdjursoljor och -fett - <i>Marine oils and fats</i> | 0.5 | 0.4 | 0.4 | 0.4 | 0.3 | - |
| Teurasrasvat - Slaktfett - <i>Slaughter fats</i> | 1.5 | 1.5 | 1.5 | 1.5 | 1.5 | - |
| B. Tuotepaino - Produktvikt - In product weight | | | | | | |
| Voi - Smör - <i>Butter</i> | 11.4 | 11.0 | 10.3 | 10.9 | 9.0 | 8.4 |
| Margariini - Margarin - <i>Margarine</i> | 7.7 | 7.1 | 6.8 | 7.1 | 7.2 | 7.1 |
| Voi-kasviöljyseos - Smör-växtoljeblandning - <i>Butter-vegetable oil mixture</i> | 1.0 | 1.1 | 1.4 | 1.7 | 1.7 | 2.2 |
| Alkoholijuomat - Alkoholdrycker - Beverages | | | | | | |
| Olut (1/v) - Öl (1/år) - <i>Beer (1/year)</i> | 53.2 | 54.5 | 59.3 | 61.7 | 65.3 | 68.0 |
| Viini (1/v) - Vin (1/år) - <i>Wine (1/year)</i> | 8.7 | 8.5 | 8.9 | 8.7 | 9.2 | 9.2 |
| Muut alkoholijuomat (1/v) - Övriga alkohol-drycket (1/år) - <i>Other alcoholic beverages (1/year)</i> | 7.5 | 7.5 | 7.6 | 7.4 | 7.8 | 8.0 |

Lähde: Maatalouden taloudellisen tutkimuslaitoksen ravintotaseet 1982 - 1987

Källa: Lantbruksekonomiska forskningsanstaltens näringsbalanser 1982 - 1987

Source: Balance sheet for food commodities, Agricultural Economics Research Institute 1982 - 1987

7.1.3. Kotieläintuotteiden omavaraisuus vuosina 1975 - 1987 (%)
Självförsörjning av animalieprodukter åren 1975 - 1987 (%)
Self-sufficiency in livestock products, 1975 - 1987 (%)

| Vuosi År <i>Year</i> | Sianliha Svinkött <i>Pork</i> | Naudanliha Nötkött <i>Beef</i> | Liha yhteensä Kött inalles <i>Total meat</i> | Kananmunat Ägg <i>Eggs</i> | Maito ja maito- valmisteet¹⁾ Mjök och mjök- produkter¹⁾ <i>Milk and milk-</i> <i>products¹⁾</i> |
|--|---|--|--|--|---|
| 1975 | 101 | 98 | 99 | 155 | 122 |
| 1976 | 111 | 101 | 106 | 167 | 127 |
| 1977 | 109 | 99 | 104 | 166 | 128 |
| 1978 | 117 | 101 | 108 | 141 | 126 |
| 1979 | 119 | 99 | 109 | 138 | 127 |
| 1980 | 119 | 102 | 111 | 149 | 130 |
| 1981 | 127 | 114 | 120 | 153 | 126 |
| 1982 | 124 | 110 | 116 | 158 | 125 |
| 1983 | 119 | 115 | 116 | 161 | 134 |
| 1984 | 113 | 117 | 114 | 166 | 134 |
| 1985 | 110 | 122 | 113 | 159 | 131 |
| 1986 | 108 | 122 | 112 | 143 | 131 |
| 1987 | 109 | 119 | 112 | 136 | 130 |

Lähde: Pellervo-Seuran Markkinatutkimuslaitoksen tilastot
 Källa: Pellervo-Sällskapets Marknadsforskningsinstitutets statistik
 Source: *Statistics of the Market Research Institute of Pellervo Society*

¹⁾ Täysmaidoksi muunnettuna rasvan perusteella - Omräknad till helmjök på basen av fetthalt -
Counted as whole milk according to fat content

7.1.4. Viljojen ja sokerin omavaraisuus vuosina¹⁾ 1975 - 1987 (%)
Självförsörjning av spannmål och socker åren¹⁾ 1975 - 1987 (%)
Self-sufficiency in cereals and sugar, 1975 - 1987¹⁾ (%)

| Vuosi År <i>Year</i> | Vehnä Vete <i>Wheat</i> | Ruis Råg <i>Rye</i> | Leipävilja yhteensä Brödsäd inalles <i>Food grain total</i> | Rehuvilja yhteensä Fodersäd inalles <i>Feed grain total</i> | Sokeri Socker <i>Sugar</i> |
|--|---|---|---|---|--|
| 1975 | 157 | 60 | 133 | 118 | 45 |
| 1976 | 155 | 133 | 150 | 109 | 40 |
| 1977 | 137 | 96 | 125 | 137 | 39 |
| 1978 | 42 | 53 | 44 | 109 | 55 |
| 1979 | 41 | 53 | 44 | 102 | 52 |
| 1980 | 66 | 85 | 70 | 96 | 61 |
| 1981 | 37 | 61 | 40 | 84 | 52 |
| 1982 | 62 | 28 | 56 | 89 | 60 |
| 1983 | 101 | 67 | 93 | 123 | 81 |
| 1984 | 92 | 74 | 89 | 128 | 67 |
| 1985 | 91 | 69 | 87 | 121 | 54 |
| 1986 | 116 | 67 | 107 | .. | 73 |
| 1987 | 64 | 71 | 65 | .. | 38* |

Lähteet: Pellervo-Seuran Markkinatutkimuslaitoksen tilastot ja Suomen Sokerin tilastot

Källor: Pellervo-Sällskapets Marknadsforskningsinstitutets och Finska Sockers statistik

Sources: Statistics of the Market Research Institute of Pellervo Society and Statistics of Suomen Sokeri

¹⁾ Viljojen osalta tiedot saatavissa myös satovuosittain - Uppgifter beträffande spannmål fås också skördeårsvis - *Information of cereals also available for harvest years*

7.1.5. Tärkeimpien elintarvikkeiden ravintotaseet vuonna 1987*
De viktigaste livsmedlens näringsbalanser år 1987*
*Balance sheets for the most important food commodities in 1987**

Asukasmäärä - Folkmängd - Population: 4932000

Yksikkö: 1000 tonnia - Enhet: 1000 ton - Unit: 1000 metric tons

| Elintarvike Livsmedel Commodity | Tuotanto Produktion Production | Varastomuutos Förrådsförändring Change in stocks | Ulkomaankauppa Utrikeshandel Foreign trade | | Kotimainen käyttö Inrikes användning Domestic utilization |
|---|--------------------------------------|--|--|------------------|---|
| | | | Vienti Export | Tuonti Import | |
| Viljat - Spannmål - Cereals | | | | | |
| Vehnä - Vete - Wheat | 281.1 | -191.3 | 57.6 | 59.2 | 474.1 |
| Ruis - Råg - Rye | 74.2 | -6.2 | 8.2 | 33.0 | 105.1 |
| Muu leipävilja - Övrig brödsäd - Other food grain | - | - | 5.7 | 11.0 | 5.3 |
| Ohra - Korn - Barley | 1089.2 | -393.2 | 201.8 | 19.5 | 1300.1 |
| Kaura - Havre - Oats | 723.2 | -239.2 | 79.5 | 0.1 | 882.9 |
| Seosvilja & Maissi - Blandsäd & Majs - Mixed grain & Maize | 14.8 | - | - | 2.1 | 16.9 |
| Riisi - Ris - Rice | - | - | - | 22.3 | 22.3 |
| Peruna - Potatis - Potatoes | | | | | |
| Peruna, käsittelemätön - Potatis, obehandlad - Potatoes, fresh | 490.5 | -95.7 | - | 1.4 | 587.7 |
| Perunajauho - Potatismjöl - Potato flour | 15.3 | - | - | 3.7 | 19.0 |
| Sokeri¹⁾ - Socker¹⁾ - Sugar¹⁾ | 74.4 | - | 27.4 | 132.5 | 179.5 |
| Melassi - Melass - Molasses | 4.5 | - | - | 22.8 | 27.3 |
| Pähkinät, kaakao - Nötter, kakao - Nuts, cocoa | - | - | 4.0 | 10.8 | 6.9 |
| Rypsi - Ryps - Turnip rape | 89.7 | - | - | - | 89.7 |
| Auringonkukka, soija - Solros, soja - Sunflower, soya bean | - | - | - | 155.7 | 155.7 |
| Herne - Ärter - Peas | 3.7 | - | - | 1.0 | 4.7 |
| Vihannekset - Grönsaker - Vegetables | | | | | |
| Tuoreet - Färska - Fresh | 143.7 | - | 0.2 | 65.5 | 209.0 |
| Säilöttyt - Konserverade - Canned | 26.4 | - | - | - | 52.6 |
| Hedelmät - Frukter - Fruit | | | | | |
| Sitruhedelmät - Citrusfrukter - Citrus fruit | - | - | - | 96.7 | 96.7 |
| Muut tuoreet hedelmät - Övriga färska frukter - Other fresh fruit | 12.0 | - | - | 160.8 | 172.7 |
| Marjat (milj. l) - Bär (milj. l) - Berries (million l) | 48.7 | - | 2.0 | 7.0 | 53.7 |
| Öljyt ja rasvat - Oljor och fett - Oils and fats | | | | | |
| A. Rasvasisältö - Fettinnehåll - In fat content | | | | | |
| Kasviöljyt ³⁾ - Vegetabiliska oljor ³⁾ - Vegetable oils ³⁾ | 33.2 | -5.1 | 26.7 | 17.2 | 28.8 |
| Voi - Smör - Butter | 54.9 | -1.1 | 16.9 | - | 40.6 |
| Merieläinöljyt ja -rasvat - Havsdjurs- oljor och -fett - Marine oils and fats | - | - | - | - | - |
| Teurasrasvat - Slaktfett - Slaughter fats | 14.2 | - | 0.2 | 0.1 | 14.2 |
| Margariini ja muut jalostetut rasvat - Margarin och andra förädlade fett - Margarine and other processed fats | 27.5 | - | - | - | 27.5 |

| Käyttö - Användning - Disposal | | Teollisuuskäyttö - Industri- vårdning - Industry | | Ruoka (brutto) Mat (brutto) Food (gross) | Jauhatussaanto Malningutfall Extraction rate | Ruoka (netto) Mat (netto) Food (net) |
|---|---------------------------|---|--|--|--|--|
| Eläinten rehu Djurfoder Animal feed | Siemen - Utsäde - Seed | Elintarv. teoll. Livsmedelsindustri Food industry | Muu teollisuus Övrig industri Other industry | | | |
| 35.0 | 43.7 | - | 103.8 | 291.5 | 75 | 218.6 |
| 7.1 | 2.9 | - | 0.1 | 95.1 | 98 | 93.2 |
| - | - | - | - | 5.3 | 75 | 4.0 |
| 1027.2 | 123.1 | 11.5 | 127.7 | 10.5 | 75 | 7.9 |
| 772.8 | 86.6 | - | - | 23.5 | 60 | 14.1 |
| 16.8 | - | - | - | - | - | - |
| - | - | - | - | 22.3 | - | 22.3 |
| 30.0 | 114.6 | 46.3 | 104.4 | 292.3 | - | 292.3 |
| - | - | 8.5 | - | 10.5 | - | 10.5 |
| - | - | - | - | 179.5 | - | 179.5 |
| 27.2 | - | - | - | 0.1 | - | 0.1 |
| - | - | - | - | 6.9 | - | 6.9 |
| 55.7 | 0.8 | 33.2 | - | - | - | - |
| 100.9 | - | - | - | - | - | - |
| - | 0.3 | - | - | - | 4.4 | 4.4 |
| - | - | 40.0 | - | 169.4 | - | 169.4 |
| - | - | - | - | 52.6 | - | 52.6 |
| - | - | - | - | 96.7 | - | 96.7 |
| - | - | - | - | 172.7 | - | 172.7 |
| - | - | - | - | 53.8 | - | 53.8 |
| - | - | 18.1 | - | 10.6 | - | 10.6 |
| - | - | 0.5 | - | 40.1 | - | 40.1 |
| - | - | 1.5 | 0.3 | - | - | - |
| - | - | 7.5 | 3.7 | - | - | - |
| - | - | - | - | - | - | - |

7.1.5. Jatk. - Forts. - Cont.

Asukasmäärä - Folkmängd - Population 4932000

Yksikkö: 1000 tonnia - Enhet: 1000 ton - Unit: 1000 metric tons

| Elintarvike Livsmedel Commodity | Tuotanto Produktion Production | Varastomuutos Förrädsförändring Change in stocks | Ulkomaankauppa Utrikeshandel Foreign trade | Vienti Export | Tuonti Import | Kotimainen käyttö Inrikes användning Domestic utilization |
|--|--------------------------------------|--|--|------------------|------------------|---|
| Öljyt ja rasvat - Oljor och fett - Oils and fats | | | | | | |
| B. Tuotepaino - Produktvikt - In product weight | | | | | | |
| Voi - Smör - Butter | 60.8 | -1.3 | 20.8 | - | - | 41.3 |
| Margariini - Margarin - Margarine | 35.1 | - | - | - | - | 35.0 |
| Voi- kasviöljyseos - Smörväxtoljeblandning - Butter-vegetable oil mixture | 10.7 | - | - | - | - | 10.7 |
| Alkoholijuomat (milj. l) - Alkoholdrycker (milj. l) | | | | | | |
| Beverages (million l) | | | | | | |
| Olut - Öl - Beer | - | - | - | - | - | - |
| Viini - Vin - Wine | - | - | - | - | - | - |
| Muut alkoholijuomat - Övriga alkoholdrycker - Other alcoholic beverages | - | - | - | - | - | - |
| Liha - Kött - Meat | | | | | | |
| Naudan- ja vasikanliha - Nöt- och kalvkött - Beef and veal | | | | | | |
| | 123.4 | -1.5 | 22.0 | - | - | 102.9 |
| Sianliha - Svin kött - Pork | 176.0 | -2 | 17.3 | - | - | 160.7 |
| Lampaanliha - Färskött - Mutton | 1.3 | - | - | 0.1 | - | 1.4 |
| Siiipikarjanliha - Fjäderfäkött - Poultry | 26.7 | - | - | - | - | 26.7 |
| Muu liha - Övrigt kött - Other meat | 12.1 | - | 0.1 | 0.1 | - | 12.1 |
| Syötävät elimet - Ätbara organ - Edible offals | 37.4 | - | - | - | 0.4 | 37.7 |
| Kananmunat - Ägg - Eggs | 80.8 | - | 21.5 | - | - | 59.3 |
| Kala - Fisk - Fish | | | | | | |
| Tuore tai pakastettu - Rå eller djupfryst - Fresh or frozen | | | | | | |
| | 164.2 | - | 21.7 | 239.2 | - | 381.7 |
| Muu kala - Övrig fisk - Other fish | 13.1 | - | 13.2 | 374.2 | - | 374.0 |
| Maito - Mjolk - Milk | | | | | | |
| Nestemäinen maito - Flytande mjölk - Liquid milk | | | | | | |
| | 1010.7 | - | - | 12.2 | - | 1022.9 |
| Piimä - Surmjölk - Sour milk | 106.2 | - | - | - | - | 106.2 |
| Jogurtti - Yoghurt - Yoghurt | 53.5 | - | - | - | - | 53.5 |
| Viili - Filmjölk - Sour whole milk | 31.8 | - | - | - | - | 31.8 |
| Kerma - Grädde - Cream | 31.1 | - | - | - | - | 31.1 |
| Maito- ja herajauhe - Mjolk- och vassle- pulver - Milk and whey powder | | | | | | |
| | 90.6 | 1.4 | 31.7 | - | - | 57.4 |
| Juusto - Ost - Cheese | 85.7 | -3.5 | 34.4 | 1.7 | - | 56.5 |

Lähde: Maatalouden taloudellisen tutkimuslaitoksen ravintotaseet 1987

Källa: Lantbruksekonomiska forskningsanstaltens näringsbalanser 1987

Source: Balance sheets for food commodities, Agricultural Economics Research Institute 1987

| Käyttö - Användning - Disposal | | Teollisuuskäyttö - Industri- vändning - Industry | | Ruoka (brutto) Mat (brutto) Food (gross) | Jauhatussaanto Malningutfall Extraction rate | Ruoka (netto) Mat (netto) ¹⁾ Food (nett) |
|--|---------------------------|---|--|--|--|---|
| Eläinten rehu Djurfoder Animals feed | Siemen - Utsäde - Seed | Elintarv. teoll. Livsmedelsindustri Food industry | Muu teollisuus Övrig industri Other industry | | | |
| - | - | - | - | 41.3 | - | 41.3 |
| - | - | - | - | 35.0 | - | 35.0 |
| - | - | - | - | 10.7 | - | 10.7 |
| - | - | - | - | 335.3 | - | 335.3 |
| - | - | - | - | 45.6 | - | 45.6 |
| - | - | - | - | 39.2 | - | 39.2 |
| - | - | - | - | 102.9 | - | 102.9 |
| - | - | - | - | 160.7 | - | 160.7 |
| - | - | - | - | 1.4 | - | 1.4 |
| - | - | - | - | 26.7 | - | 26.7 |
| - | - | - | - | 12.1 | - | 12.1 |
| - | - | - | - | 37.7 | - | 37.7 |
| - | 0.7 ²⁾ | - | - | 58.6 | - | 58.6 |
| 264.5 | - | 11.5 | - | 105.7 | 60 | 63.4 |
| 330 | - | - | - | 48.5 | 234 | 29.8 |
| 85.4 | - | - | - | 935.1 | - | 935.1 |
| - | - | - | - | 112.3 | - | 112.3 |
| - | - | - | - | 49.8 | - | 49.8 |
| - | - | - | - | 31.6 | - | 31.6 |
| - | - | - | - | 30.6 | - | 30.6 |
| 27.3 | - | - | - | 30.1 | - | 30.1 |
| - | - | - | - | 56.5 | - | 56.5 |

¹⁾ Sisältää sokerin, siirapin ja hunajan - Inkl. socker, sirap och honung - Incl. sugar, syrup and honey

²⁾ Haudonta - Kläckning - Hatching

³⁾ Sisältää oliiviöljyn - Inkl. olivolja - Incl. olive oil

7.2. Varastot

Kauppa- ja teollisuusministeriössä laaditaan kuukausittain raportit voin, juuston, sianlihan ja naudaneliän varastotilanteesta keskusliikkeiden ilmoitusten perusteella. Maitojauheen osalta Valio Meijereiden Keskusosuusliike pitää tilastoa jäsenmeijereiden ilmoituksiin perustuen. Maitotaloustuotteiden sekä sian- ja naudaneliän varastot ilmenevät taulusta 7.2.1.

7.2. Förråd

Handels- och industriministeriet uppgör månatligen rapporter om smörets, ostens, svinköttets och nötköttets förrådssituation på basen av centralaffärernas anmälningar. Valio Mejeriernas Centrallag för statistik över mjölkpulvrets lagersituation på basen av sina medlemsmejeriers anmälningar. Av tabell 7.2.1. framgår förråden av mejeriprodukter samt svin- och nötkött.

Förrådssituationen för spannmål framgår av tabellerna 7.2.2. och 7.2.3. Statens spannmålsförråds

7.2. Stocks

Reports on the stocks of butter, cheese, pork and beef are drawn up each month at the Ministry of Trade and Industry on the basis of data given by the Central Wholesalers. In the case of milk powder, Valio, the Finnish Co-operative Dairies Association, compiles statistics on the basis of data given by the member dairies. The stocks of dairy products, pork and beef are summarized in Table 7.2.1.

Viljojen varastointitilanteesta kertovat taulut 7.2.2. ja 7.2.3. Valtion viljavaraston tiedot on saatu Valtion viljavaraston kuukausitilannekatsauksesta. Maatilahallitus lähettää kuukausittain rehumyllyille kyselyn, jonka perusteella on laskettu rehumyllyjen ja -sekoittamoiden viljavarastot. Maatilojen viljan ja perunan varastot kysytään maatilahallituksen kesäkuun ja vuodesta 1981 myös joulukuun otantatiedustelussa.

uppgifter har erhållits från Statens spannmålsförråds månatliga situationsöversikt. Jordbruksstyrelsens skickar varje månad en förfrågan till foderkvarnarna och foderblanderierna, på basen av vilken foderkvarnarnas och -blanderiernas spannmålsförråd har uträknats. Lantbrukslägenheternas spannmåls- och potatisförråd kartläggs i jordbruksstyrelsens juni-stickprovförfrågning, samt från och med år 1981 även i december månads stickprovförfrågning.

Figures for grain stocks are in Tables 7.2.2. and 7.2.3. The figures for the State Granary have been obtained from the monthly bulletins of the State Granary. The National Board of Agriculture sends a questionnaire each month to feed mills and on the basis of the replies calculates the stocks of feed mills. Information on grain and potatoes in stores on farms is requested in the sample surveys conducted by the National Board of Agriculture in June, and since 1981 also in December.

7.2.1. Keskusliikkeiden varastoissa olevat maitotaloustuotteet sekä sian- ja naudanliha vuoden lopussa vuosina 1980 - 1986 sekä kuukausittain vuonna 1987 (1000 kg)
Centralaffärernas förråd av mejeriprodukter samt svin- och nötkött vid årskiftet åren 1980 - 1986 samt månatligen år 1987 (1000 kg)
Dairy products, pork and beef in stocks of central wholesalers at end of years 1980 - 1986 and monthly in 1987 (1000 kg)

| Vuosi ja kuukausi År och månad Year and month | Voi Smör Butter | Juusto Ost Cheese | Maitojauhe - Mjölkpulver Milk powder | | Sianliha Svinkött Pork | Naudanliha Nötkött Beef | |
|---|-----------------------|-------------------------|---|------------------------------------|------------------------------|-------------------------------|------|
| | | | Rasvainen Fetthaltigt Whole milk | Rasvaton Fettfritt Skim milk | | | |
| 1980 | 9984 | 10130 | 6079 | 15024 | 7579 | 7221 | |
| 1981 | 8026 | 10561 | 4181 | 11179 | 6477 | 5646 | |
| 1982 | 9788 | 12484 | 8059 | 24345 | 6604 | 7595 | |
| 1983 | 8571 | 14246 | 5670 | 13586 | 8601 | 5751 | |
| 1984 | 11825 | 12178 | 3963 | 16636 | 7201 | 5058 | |
| 1985 | 5492 | 12060 | 4044 | 6456 | 5146 | 5233 | |
| 1986 | 11903 | 11553 | 4821 | 8265 | 7657 | 5253 | |
| 1987 | | | | | | | |
| | I | 16005 | 13936 | 6040 | 10126 | 8947 | 5541 |
| | II | 17476 | 14713 | 4453 | 11419 | 10867 | 5602 |
| | III | 16653 | 13549 | 2573 | 11533 | 11651 | 5133 |
| | IV | 15660 | 12351 | 2252 | 11749 | 13054 | 4749 |
| | V | 16517 | 11581 | 2746 | 14533 | 13189 | 4245 |
| | VI | 14837 | 10858 | 3247 | 17321 | 12505 | 4624 |
| | VII | 16985 | 10885 | 5024 | 20215 | 12125 | 3876 |
| | VIII | 19778 | 17930 | 6200 | 20729 | 12195 | 3867 |
| | IX | 20163 | 15076 | 5911 | 17954 | 11213 | 4497 |
| | X | 19725 | 12725 | 3604 | 13450 | 9657 | 4882 |
| | XI | 18429 | 9617 | 2597 | 11896 | 8299 | 3878 |
| | XII | 10589 | 8042 | 2608 | 8691 | 5683 | 3749 |

Lähde: Kauppa- ja teollisuusministeriön tilastot 1979 - 1987
 Källa: Handels- och Industriministeriets statistik 1979 - 1987
 Source: Statistics of the Ministry of Trade and Industry 1979 - 1987

7.2.2. Tärkeimpien viljalajien ja perunan varastot maataloilla koko maassa¹⁾ kesäkuussa vuosina 1980 - 1987 (milj. kg)
Förråden av de viktigaste sädslagen och potatis på gårdarna i hela landet¹⁾ i juni åren 1980 - 1987 (milj. kg)
The most important cereals and potatoes in stocks on farms in the whole country¹⁾ in June 1980 - 1987 (million kg)

| Vuosi År Year | Vehnä Vete Wheat | Ruis Råg Rye | Ohra Korn Barley | Kaura Havre Oats | Peruna Potatis Potatoes |
|---------------------|------------------------|--------------------|------------------------|------------------------|-------------------------------|
| 1980 | 25.3 | 15.4 | 191.8 | 162.2 | 15.1 |
| 1981 | 38.2 | 20.0 | 187.8 | 170.1 | 32.0 |
| 1982 | 27.7 | 17.0 | 127.9 | 139.4 | 10.1 |
| 1983 | 49.9 | 12.7 | 219.0 | 208.4 | 23.7 |
| 1984 | 71.4 | 24.5 | 298.0 | 247.6 | 47.5 |
| 1985 | 70.5 | 21.8 | 271.7 | 237.8 | 31.9 |
| 1986 | 37.0 | 19.5 | 226.6 | 174.2 | 29.2 |
| 1987 | 44.2 | 17.3 | 244.0 | 185.2 | 29.2 |

Lähde: Maatilahallituksen tilastot: Otantiedustelut 15.6. vuosina 1980 - 1983 ja 1.6. vuosina 1984 - 1987
 Källa: Jordbruksstyrelsens statistik: Sticprovsförfrågningar den 15.6. åren 1980 - 1983 och 1.6. åren 1984 - 1987
 Source: Statistics of the National Board of Agriculture: Sample surveys 15 June 1980 - 1983 and 1 June 1984 - 1987

¹⁾ Tiedot saatavissa myös alueittain - Uppgifter fås också områdesvis - Information also available by Agricultural Advisory Centre

7.2.3. Valtion viljavaraston sekä rehemyllyjen ja -sekoittamoiden kotimaisen ja ulkomaisen viljan varastot vuoden lopussa vuosina 1975 - 1987
 Statens spannmålsförråds samt foderkvarnarnas och -blanderiernas förråd av inhemsk och utländsk spannmål vid årsskiftet åren
 1975 - 1987

Total stocks of domestic and foreign grain in State Granary and in feed mills and mixing rooms at end of years 1975 - 1987

| Vuosi Ar Year | Valtion viljavarasto - Statens spannmålsförråd - State Granary | | | | | Rehemyllyt ja -sekoittamot - Foderkvarnarna och -blanderierna - Feed mills and mixing rooms | | | | | |
|---------------------|--|--------------------|------------------------|-----------------------|--------------------------------------|--|------------------------|--------------------|------------------------|-----------------------|---------------------------------|
| | Vehnä Vete Wheat | Ruis Råg Rye | Ohra Korn Barley | Kaura Have Oats | Rehuvehnä Fodervete Feed wheat | Yhteensä Sammanlagt Total | Vehnä Vete Wheat | Ruis Råg Rye | Ohra Korn Barley | Kaura Have Oats | Yhteensä Sammanlagt Total |
| | milj. kg - million kg | | | | | | | | | | |
| 1975 | 228.6 | 92.5 | 63.2 | 63.5 | .. | 447.8 | 16948 | 50 | 73197 | 57237 | 147432 |
| 1976 | 201.4 | 71.5 | 70.1 | 83.9 | 18.4 | 445.3 | 25444 | 48 | 85095 | 35833 | 146420 |
| 1977 | 197.0 | 68.9 | 199.2 | 93.9 | 89.9 | 648.9 | 29086 | 98 | 59270 | 40452 | 128906 |
| 1978 | 100.3 | 32.2 | 203.9 | 126.9 | 91.4 | 554.7 | 33349 | 36 | 70030 | 33400 | 136815 |
| 1979 | 92.7 | 88.1 | 206.1 | 100.3 | 53.5 | 540.7 | 10179 | 28 | 63577 | 40903 | 114687 |
| 1980 | 252.4 | 74.2 | 112.0 | 104.5 | 0.4 | 543.5 | 3405 | 27 | 35893 | 33236 | 72561 |
| 1981 | 290.4 | 94.6 | 103.3 | 66.7 | 0.9 | 555.9 | 23588 | 30 | 24296 | 30919 | 78833 |
| 1982 | 358.6 | 110.0 | 66.0 | 212.9 | 0.0 | 750.2 ¹⁾ | 17883 | 20 | 112432 | 68384 | 198719 |
| 1983 | 345.7 | 80.1 | 332.2 | 411.3 | .. | 1169.3 | 3598 | 712 | 122229 | 57435 | 183974 |
| 1984 | 340.2 | 56.7 | 386.2 | 159.0 | .. | 942.1 | 7497 | 38 | 64188 | 38635 | 110358 |
| 1985 | 355.5 | 55.4 | 307.9 | 182.7 | 41.6 | 943.1 | 1988 | 53 | 53565 | 30505 | 86111 |
| 1986 | 426.3 | 77.4 | 238.5 | 104.4 | 40.5 | 887.2 | 2568 | 3 | 22270 | 24394 | 49235 |
| 1987 | 306.6 | 65.3 | 105.3 | 71.5 | 58.4 | 607.1 | 16147 | 15 | 30120 | 33597 | 79879 |

Lähteet: Maatilahallituksen tilastot, Valtion viljavaraston tilastot

Källor: Jordbruksstyrelsens statistik, Statens spannmålsförråds statistik

Sources: Statistics of the National Board of Agriculture, Statistics of the State Granary

¹⁾ Sisältää maissia, 2.7 milj. kg - Inkl. majs 2.7 milj. kg - Incl. corn 2.7 million kg

8. ULKOMAANKAUPPA

Maataloustuotteiden ulkomaankauppaa koskevat tiedot on saatu tullihallituksen ulkomaankauppatalastoista, joihin saadaan perustiedot ilmoitusmenetelyyn perustuvista tullaussilmoituksista. Ulkomaankaupan tavaratilastojen tilastointiperiaatteet pohjautuvat Yhdistyneiden Kansakuntien tilastokomission suosituksiin.

Taulukoiden tavaraluokitusten pohjana on käytetty sekä kansainvälistä ulkomaankaupan tavaranimikeistöä (SITC) että Tulliyhteistyöneuvoston nimikeistöä (CCCN).

Tauluissa 8.1. - 8.2. ja 8.5. - 8.7. ryhmään "kala" eivät sisälly äyriäiset ja nilviäiset, ja ryhmä "kananmunat" sisältää kaikkien lintujen munat, kuorineen ja kuorettona. Tauluihin 8.3. ja 8.4. on poimittu erikseen eräiden tuotteiden, tarvikkeiden ja maatalouskoneiden ulkomaankauppaa koskevia tietoja. Väki rehujen tuontia on tarkasteltu aiemmin kohdassa 2.2.6.

Suomen ulkomaankaupan kannalta tärkeimmät maat ovat taulussa 8.7.

8. UTRIKESHANDELN

Uppgifterna angående utrikeshandeln med jordbruksprodukter har erhållits från tullstyrelsens utrikeshandelsstatistik, till vilken grundinformationen fås från förtullningsanmälningarna som grundar sig på anmälningsförfarande. Principerna för uppgörandet av utrikeshandels varustatistik grundar sig på Förenta Nationernas statistikkommissions rekommendationer.

Som grund för tabellernas varuklassificering har använts både den internationella varunomenklaturen SITC och CCCN -nomenklaturen.

Till gruppen "fisk" i tabellerna 8.1. - 8.2. och 8.5. - 8.7. hör inte kräftdjur och blötdjur. Gruppen "ägg" omfattar ägg med och utan äggskal av alla slags fjäderfän. I tabellerna 8.3. och 8.4. har skilt medtagits uppgifter om utrikeshandeln med vissa produkter, förnödenheter och lantbruksmaskiner. Importen av kraftfoder granskas i punkt 2.2.6.

Tabell 8.7. upptar de viktigaste länderna i Finlands utrikeshandel.

8. FOREIGN TRADE

The figures describing the foreign trade in agricultural products have been taken from the foreign trade statistics of the National Board of Customs, which are based on customs declarations given in accordance with the declaration procedure applied in Finland. The statistical principles used in preparing the commodity statistics of foreign trade follow the re-commendations of the Statistical Commission of the United Nations.

The commodity classifications in the tables are based also on the SITC Nomenclature (Standard International Trade Classification) and on the CCCN

Nomenclature (Customs Co-operation Council Nomenclature).

In Tables 8.1. - 8.2. and 8.5. - 8.7. the group "fish" does not include crayfish and molluscs, and the group "eggs" includes all bird eggs, both shelled and with shells. Tables 8.3. and 8.4. show, separately, figures for the foreign trade in selected products, supplies and agricultural machinery. The import of concentrated feeds was examined in Table 2.2.6.

Only Finland's most important trading partners are included in Tables 8.7.

8.1. Maataloustuotteiden tuonnin määrä ja arvo vuosina 1981 - 1987 (1000 kg, milj. mk)
Mängden och värdet av jordbruksprodukternas import åren 1981 - 1987 (1000 kg, milj.mk)
Imports of agricultural products, 1981 - 1987 (1000 kg, million mk)

| Tavaralaji Varuslag Commodity | 1981 Määrä Mängden Volume | Arvo Värdet Value | 1982 Määrä Mängden Volume | Arvo Värdet Value | 1983 Määrä Mängden Volume | Arvo Värdet Value |
|---|------------------------------------|-------------------------|------------------------------------|-------------------------|------------------------------------|-------------------------|
| Liha ja lihatuotteet - Kött och köttprodukter - Meat and meat products | 1729 | 10.1 | 995 | 5.9 | 387 | 3.5 |
| Mistä - Varav - <i>Of which:</i> | | | | | | |
| Naudanliha - Nötkött - <i>Beef</i> | 0 | 0.0 | 1 | 0.0 | 1 | 0.0 |
| Sianliha - Svin kött - <i>Pork</i> | 0 | 0.0 | 0 | 0.0 | 0 | 0.0 |
| Lampaan- ja vuohenliha - Får- och getkött - <i>Mutton and goatmeat</i> | 0 | 0.0 | 0 | 0.0 | 99 | 1.2 |
| Poronliha - Renkött - <i>Reindeer meat</i> | 1 | 0.0 | - | - | - | - |
| Makkarat ja niiden kaltaiset tuotteet ¹⁾ - Korv och liknande varor ¹⁾ - <i>Sausages etc.¹⁾</i> | 19 | 0.4 | 17 | 0.4 | 11 | 0.2 |
| Muut lihatuotteet ja -säilykkeet ²⁾ - Andra köttprodukter och -konservit ²⁾ - <i>Other prepared or preserved meats²⁾</i> | 33 | 0.5 | 9 | 0.3 | 5 | 0.2 |
| Kala - Fisk - Fish | 12930 | 116.3 | 13514 | 136.7 | 13181 | 139.8 |
| Meijerituotteet - Mejeri- produkter - Dairy products | 234 | 3.6 | 7027 | 9.3 | 9053 | 16.0 |
| Mistä - Varav - <i>Of which:</i> | | | | | | |
| Maitojauhe - Mjölkpulver - <i>Milk powder</i> | 2 | 0.0 | 1 | 0.0 | 2 | 0.0 |
| Voi - Smör - <i>Butter</i> | 0 | 0.0 | 0 | 0.0 | 1 | 0.0 |
| Juusto - Ost - <i>Cheese</i> | 192 | 3.5 | 439 | 7.9 | 699 | 14.5 |
| Kananmunat - Ägg - Eggs | 2 | 0.0 | 0 | 0.0 | 0 | 0.0 |
| Vilja - Spannmål - Cereals | 527884 | 440.3 | 1030368 | 814.4 | 62371 | 71.0 |
| Mistä - Varav - <i>Of which:</i> | | | | | | |
| Vehnä - Vete - <i>Wheat</i> | 360699 | 281.9 | 326253 | 273.6 | 4924 | 3.6 |
| Ruis - Råg - <i>Rye</i> | 50417 | 46.8 | 93591 | 77.8 | 19909 | 13.6 |
| Ohra - Korn - <i>Barley</i> | 68617 | 48.4 | 236239 | 179.6 | 19343 | 13.7 |
| Kaura - Havre - <i>Oats</i> | 29119 | 19.7 | 190345 | 132.1 | 0 | 0.0 |
| Vihannekset - Grönsaker - Vegetables | 35771 | 165.1 | 70131 | 224.1 | 38001 | 191.6 |
| Mistä - Varav - <i>Of which:</i> | | | | | | |
| Peruna - Potatis - <i>Potatoes</i> | 71 | 0.1 | 18730 | 23.3 | 1738 | 2.3 |
| Tomaatit - Tomater - <i>Tomatoes</i> | 7107 | 37.9 | 7211 | 37.8 | 7301 | 42.2 |
| Hedelmät ja pähkinät - Frukter och nötter - Fruit and nuts | 230573 | 688.0 | 223225 | 710.6 | 225082 | 752.2 |
| Sokeri, sokerivalmisteet ja hunaja - Socker, sockerkonfektyrer och honung - Sugar, sugar preparations and honey | 159487 | 339.9 | 267256 | 323.5 | 216824 | 270.1 |
| Eläin- ja kasvirasvat ja öljyt³⁾ - Animaliska och vegetabiliska fetter och oljor³⁾ - Animal and vegetable fats and oils³⁾ | 35046 | 113.7 | 24898 | 88.0 | 28095 | 116.1 |
| Rehutuotteet pl. jauhamaton vilja - Foderprodukter exkl. omalen spannmål - Feed products excl. unground grain | 111925 | 280.0 | 132394 | 300.4 | 123066 | 335.4 |
| Mistä - Varav - <i>Of which:</i> | | | | | | |
| Liha- ja kalajauho - Kött- och fiskmjölk - <i>Meat and fish meal</i> | 96808 | 231.8 | 103800 | 229.9 | 100768 | 267.3 |

Lähde: Tullihallitus: Ulkomaankauppatilasto 1981 - 1987
 Källa: Tullstyrelsen: Utrikeshandelstatistiken 1981 - 1987
 Source: National Board of Customs: Foreign trade statistics 1981 - 1987

¹⁾ Makkarat ja niiden kaltaiset lihasta, eläimenosista tai verestä valmistetut tuotteet - Korv och liknande varor av kött, fläsk, andra djurdelar eller blod - *Sausages etc. of meat, meat offals or animal blood*

| 1984 | | 1985 | | 1986 | | 1987 | |
|---------|--------|---------|--------|---------|--------|---------|--------|
| Määrä | Arvo | Määrä | Arvo | Määrä | Arvo | Määrä | Arvo |
| Mängden | Värdet | Mängden | Värdet | Mängden | Värdet | Mängden | Värdet |
| Volume | Value | Volume | Value | Volume | Value | Volume | Value |
| 841 | 6.6 | 575 | 4.2 | 424 | 5.4 | 528 | 6.1 |
| 5 | 0.2 | 16 | 0.5 | 1 | 0.0 | 11 | 0.3 |
| - | - | 0 | 0.0 | 0 | 0.0 | 0 | 0.0 |
| 102 | 1.3 | - | - | 0 | 0.0 | 52 | 0.7 |
| 1 | 0.0 | 5 | 0.0 | 102 | 2.9 | 5.3 | 1.5 |
| 16 | 0.4 | 23 | 0.5 | 23 | 0.6 | 20 | 0.6 |
| 4 | 0.4 | 3 | 0.4 | 3 | 0.4 | 4 | 0.6 |
| 14061 | 141.6 | 14498 | 132.3 | 16314 | 155.2 | 14946 | 167.0 |
| 9767 | 24.7 | 9052 | 28.8 | 12460 | 46.3 | 13897 | 48.6 |
| 0 | 0.0 | 2 | 0.0 | 1 | 0.0 | - | - |
| 0 | 0.0 | 0 | 0.0 | 0 | 0.0 | 0 | 0.0 |
| 1019 | 23.1 | 1095 | 27.3 | 1496 | 40.6 | 1682 | 46.4 |
| 1 | 0.0 | 0 | 0.0 | 3 | 0.1 | 1 | 0.0 |
| 53187 | 79.7 | 130078 | 155.8 | 97997 | 88.4 | 126416 | 89.1 |
| 38478 | 42.8 | 78457 | 83.2 | 32709 | 28.5 | 53437 | 34.0 |
| 804 | 0.6 | 30696 | 21.6 | 38820 | 21.7 | 30156 | 13.4 |
| 25 | 0.1 | 3 | 0.0 | 8700 | 5.2 | 19482 | 9.7 |
| 4 | 0.0 | 0 | 0.0 | - | - | 78 | 0.2 |
| 34571 | 196.5 | 44862 | 232.2 | 49706 | 265.1 | 125938 | 407.8 |
| 34 | 0.1 | 1231 | 1.2 | 902 | 0.9 | 46555 | 29.1 |
| 8519 | 49.4 | 8841 | 51.8 | 10274 | 68.4 | 11700 | 85.4 |
| 226411 | 775.1 | 222634 | 814.1 | 237248 | 855.1 | 276912 | 978.7 |
| 98910 | 166.2 | 90168 | 179.9 | 100076 | 179.6 | 155236 | 209.1 |
| 25780 | 146.0 | 25822 | 144.1 | 32494 | 121.0 | 33473 | 113.1 |
| 121030 | 332.8 | 138071 | 332.0 | 127984 | 274.6 | 127466 | 265.3 |
| 95056 | 263.7 | 101833 | 245.7 | 71678 | 161.0 | 90472 | 181.1 |

²⁾ Muut lihasta tai eläimenosista valmistetut tuotteet ja säilykkeet - Andra produkter och konserver av kött, fläsk eller andra djurdelar - *Other prepared of reserved meat or meat offals*

³⁾ Eläin- ja kasvirasvat, ja öljyt sekä niiden hajoittamistuotteet, valmistetut ravintorasvat, eläin- ja kasvivaivat - Animaliska och vegetabiliska fetter och oljor samt spaltningssprodukter av dessa, framställda näringsfetter, animaliska och vegetabiliska vaxer - *Animal and vegetable fats and oils and decomposition products of these, prepared nutritional fats, waxes of animal or vegetable origin*

8.2. Maataloustuotteiden viennin määrä ja arvo vuosina 1981 - 1987 (1000 kg, milj. mk)
Mängden och värdet av jordbruksprodukternas export åren 1981 - 1987 (1000 kg, milj.mk)
Exports of agricultural products, 1981 - 1987 (1000 kg, million mk)

| Tavaralaji Varuslag Commodity | 1981 Määrä Mängden Volume | Arvo Värdet Value | 1982 Määrä Mängden Volume | Arvo Värdet Value | 1983 Määrä Mängden Volume | Arvo Värdet Value |
|--|------------------------------------|-------------------------|------------------------------------|-------------------------|------------------------------------|-------------------------|
| Liha ja lihatuotteet - Kött och köttprodukter - Meat and meat products | 52744 | 466.6 | 40503 | 465.1 | 39498 | 495.3 |
| Mistä - Varav - <i>Of which:</i> | | | | | | |
| Naudanliha - Nötkött - <i>Beef</i> | 14932 | 102.1 | 7428 | 53.9 | 14081 | 111.9 |
| Sianliha - Svinkött - <i>Pork</i> | 23468 | 136.3 | 19126 | 136.3 | 13741 | 151.8 |
| Lampaan- ja vuohenliha - Får- och getkött - <i>Mutton and goatmeat</i> | 0 | - | 0 | 0.0 | - | - |
| Poronliha - Renkött - <i>Reindeer meat</i> | 57 | 1.6 | 26 | 0.9 | 33 | 1.1 |
| Makkarat ja niiden kaltaiset tuotteet ¹⁾ - Korv och liknande varor ¹⁾ - <i>Sausages etc¹⁾</i> | 11193 | 188.9 | 12877 | 265.2 | 8706 | 205.2 |
| Muut lihatuotteet ja -säilykkeet ²⁾ - Andra köttprodukter och -konserver ²⁾ - <i>Other prepared or preserved meats²⁾</i> | 2989 | 36.6 | 833 | 7.2 | 2725 | 23.1 |
| Kala - Fisk - Fish | 3840 | 12.9 | 3616 | 18.7 | 7493 | 37.1 |
| Meijerituotteet - Mejeri- produkter - Dairy products | 83088 | 661.8 | 65056 | 612.2 | 99237 | 937.8 |
| Mistä - Varav - <i>Of which:</i> | | | | | | |
| Maitojauhe - Mjölkpulver - <i>Milk powder</i> | 28507 | 165.2 | 23205 | 171.2 | 37674 | 258.0 |
| Voi - Smör - <i>Butter</i> | 14903 | 133.9 | 6798 | 78.1 | 26151 | 268.6 |
| Juusto - Ost - <i>Cheese</i> | 38343 | 358.4 | 33545 | 357.7 | 32171 | 398.8 |
| Kananmunat - Ägg - Eggs | 26896 | 90.2 | 29837 | 94.7 | 31516 | 93.7 |
| Vilja - Spannmål - Cereals | 17617 | 23.2 | 416 | 1.0 | 85304 | 96.7 |
| Mistä - Varav - <i>Of which:</i> | | | | | | |
| Vehnä - Vete - <i>Wheat</i> | 8134 | 11.6 | 142 | 0.2 | 20276 | 40.0 |
| Ruis - Råg - <i>Rye</i> | - | - | - | - | 0 | 0.0 |
| Ohra - Korn - <i>Barley</i> | 9042 | 10.9 | 25 | 0.1 | 203 | 0.6 |
| Kaura - Havre - <i>Oats</i> | 40 | 0.1 | 30 | 0.1 | 64580 | 55.5 |
| Vihannekset - Grönsaker - Vegetables | 5625 | 9.4 | 1239 | 5.2 | 5519 | 7.0 |
| Mistä - Varav - <i>Of which:</i> | | | | | | |
| Peruna - Potatis - <i>Potatoes</i> | 4228 | 2.6 | 1 | 0.0 | 3317 | 2.2 |
| Tomaatit - Tomater - <i>Tomatoes</i> | 48 | 0.2 | 126 | 0.5 | 209 | 0.9 |
| Hedelmät ja pähkinät - Frukt och nötter - Fruit and nuts | 1719 | 20.3 | 1405 | 23.9 | 2319 | 32.6 |
| Sokeri, sokerivalmisteet ja hunaja - Socker, sockerkonfektyrer och honung - Sugar, sugar preparations and honey | 88132 | 244.9 | 86696 | 181.0 | 88700 | 178.8 |
| Eläin- ja kasvirasvat ja -öljyt³⁾ - Animaliska och vegetabiliska fetter och oljor³⁾ - Animal and vegetable fats and oils³⁾ | 41058 | 142.4 | 37709 | 96.8 | 48720 | 136.9 |
| Rehutuotteet pl. jauhamaton vilja - Foderprodukter exkl. omalen spannmål - Feed products excl. unground grain | 15194 | 62.2 | 4630 | 6.7 | 12924 | 60.1 |
| Mistä - Varav - <i>Of which:</i> | | | | | | |
| Liha- ja kalajauho - Kött- och fiskmjölk - <i>Meat and fish meal</i> | 60 | 0.3 | 18 | 0.1 | 15 | 0.1 |

Lähde: Tullihallitus: Ulkomaankauppatilasto 1981 - 1987

Källa: Tullstyrelsen: Utrikeshandelstatistiken 1981 - 1987

Source: National Board of Customs: Foreign trade statistics 1981 - 1987

¹⁾ Makkarat ja niiden kaltaiset lihasta, eläimenosista tai verestä valmistetut tuotteet - Korv och liknande varor av kött, fläsk, andra djurdelar eller blod - *Sausages etc. of meat, meat offals or animal blood*

| 1984 Määrä Mängden Volume | Arvo Värdet Value | 1985 Määrä Mängden Volume | Arvo Värdet Value | 1986 Määrä Mängden Volume | Arvo Värdet Value | 1987 Määrä Mängden Volume | Arvo Värdet Value |
|------------------------------------|-------------------------|------------------------------------|-------------------------|------------------------------------|-------------------------|------------------------------------|-------------------------|
| 37703 | 384.1 | 36250 | 434.7 | 29998 | 258.5 | 34715 | 245.4 |
| 13934 | 95.0 | 11522 | 69.8 | 9547 | 45.0 | 5293 | 24.4 |
| 11299 | 99.7 | 7211 | 60.5 | 5126 | 33.4 | 13660 | 60.6 |
| 86 | 3.2 | 44 | 1.7 | 16 | 0.7 | 10 | 0.2 |
| 7110 | 154.9 | 12392 | 252.3 | 7626 | 110.4 | 4366 | 59.9 |
| 3984 | 22.9 | 4775 | 44.5 | 7374 | 63.6 | 11070 | 94.0 |
| 7926 | 62.2 | 6818 | 96.6 | 2180 | 27.2 | 2209 | 27.9 |
| 103747 | 878.6 | 100367 | 807.0 | 83160 | 636.1 | 100008 | 658.9 |
| 39274 | 230.5 | 39530 | 228.1 | 35310 | 196.4 | 33125 | 137.8 |
| 22545 | 203.8 | 18915 | 114.9 | 10356 | 59.1 | 23145 | 105.9 |
| 37853 | 429.7 | 37328 | 447.3 | 33120 | 365.6 | 38894 | 400.1 |
| 34641 | 107.6 | 31525 | 90.4 | 24533 | 63.3 | 22131 | 41.7 |
| 781091 | 595.7 | 596396 | 396.7 | 657779 | 278.9 | 304485 | 121.1 |
| 22102 | 46.7 | 20468 | 44.6 | 14735 | 25.4 | 55482 | 46.0 |
| 1 | 0.0 | 1 | 0.0 | 0 | 0.0 | - | - |
| 247995 | 186.8 | 423289 | 247.1 | 420341 | 170.5 | 169473 | 40.5 |
| 510904 | 362.0 | 152617 | 104.9 | 222701 | 83.0 | 79529 | 34.6 |
| 16370 | 27.2 | 1299 | 5.4 | 1174 | 5.9 | 568 | 3.2 |
| 9370 | 8.9 | 0 | 0.0 | - | - | - | - |
| 621 | 3.0 | 168 | 0.8 | 317 | 1.5 | 117 | 0.7 |
| 1971 | 21.2 | 1755 | 12.2 | 2864 | 18.6 | 2147 | 21.4 |
| 36614 | 100.2 | 14988 | 65.6 | 19559 | 74.2 | 27360 | 82.2 |
| 43591 | 178.3 | 40064 | 179.9 | 37040 | 90.9 | 56142 | 97.5 |
| 19680 | 45.0 | 14187 | 48.3 | 18593 | 53.1 | 9900 | 18.3 |
| 8640 | 21.3 | 21 | 26.4 | 5 | 0.0 | 2616 | 3.9 |

²⁾ Muut lihasta tai eläimenosista valmistetut tuotteet ja säilykkeet - Andra produkter och konserver av kött, fläsk eller andra djurdelar - *Other prepared of reserved meat or meat offals*

³⁾ Eläin- ja kasvirasvat ja -öljyt sekä niiden hajoittamistuotteet, valmistetut ravintorasvat, eläin- ja kasvivahat - Animaliska och vegetabiliska fetter och oljor samt spaltningensprodukter av dessa, framställda näringsfetter, animaliska och vegetabiliska vaxer - *Animal and vegetable fats and oils and decomposition products of these, prepared nutritional fats, waxes of animal or vegetable origin*

8.3. Muun maatalotalouteen liittyvän tuonnin määrä ja arvo (milj. mk) vuosina 1981 - 1987
Mängden och värdet (milj. mk) av övriga till gårdsbruket hörande produkters import åren 1981 - 1987
Imports volume and value (million mk) of other farm-related products, 1981 - 1987

| Taveralaji Varuslag Commodity | 1981 | | 1982 | | 1983 | | 1984 | | 1985 | | 1986 | | 1987 | |
|---|----------------------------|-------------------------|----------------------------|-------------------------|----------------------------|-------------------------|----------------------------|-------------------------|----------------------------|-------------------------|----------------------------|-------------------------|----------------------------|-------------------------|
| | Määrä Mängden Volume | Arvo Värdet Value | Määrä Mängden Volume | Arvo Värdet Value | Määrä Mängden Volume | Arvo Värdet Value | Määrä Mängden Volume | Arvo Värdet Value | Määrä Mängden Volume | Arvo Värdet Value | Määrä Mängden Volume | Arvo Värdet Value | Määrä Mängden Volume | Arvo Värdet Value |
| Elävät eläimet (kpl) - Levande djur (st) - Live animals for food (number) | 7677 | 16.6 | 7562 | 16.9 | 20562 | 23.5 | 7890 | 20.0 | 14844 | 28.5 | 16793 | 33.0 | 18270 | 39.5 |
| Hevoset - Hästar - Horses | 631 | 15.9 | 873 | 16.6 | 985 | 22.1 | 930 | 19.0 | 857 | 26.8 | 1105 | 31.9 | 1144 | 38.1 |
| Nautaeläimet - Nötkreatur - Cattle | 11 | 0.1 | - | - | 39 | 0.3 | 55 | 0.5 | 38 | 0.6 | 8 | 0.2 | 17 | 0.5 |
| Siat - Svin - Pigs | - | - | - | - | - | - | - | - | - | - | - | - | - | - |
| Lampaat - Får - Sheep and lambs | 340 | 0.4 | 8 | 0.0 | 8 | 0.0 | - | - | - | - | - | - | - | - |
| Kanat - Höns - Chickens | 6695 | 0.3 | 6681 | 0.3 | 19530 | 1.0 | 6905 | 0.5 | 13949 | 1.0 | 15680 | 0.8 | 17109 | 0.9 |
| Vuodät ja nahat, valmistamattomat (1000 kg) - Hudar och skinn, oberedda (1000 kg) - Hides and skins, improcessed (1000 kg) | 13108 | 83.2 | 11010 | 81.8 | 10831 | 93.6 | 11061 | 122.9 | 12087 | 135.5 | 10946 | 108.9 | 14661 | 135.5 |
| Turkismahat, valmistamattomat (1000 kg) - Fällskinn, oberedda (1000 kg) - Furskins, improcessed (1000 kg) | 254 | 62.6 | 241 | 83.5 | 202 | 91.1 | 152 | 81.0 | 202 | 126.6 | 148 | 69.8 | 219 | 90.4 |
| Luonnon lannoitteet (1000 kg) - Naturliga gödselmedel (1000 kg) | 410265 | 129.6 | 497014 | 149.7 | 446131 | 134.3 | 387741 | 107.3 | .. | 99.1 | .. | 46.0 | .. | 41.7 |
| Fertilizers, crude (1000 kg) | - | - | - | - | - | - | - | - | - | - | - | - | - | - |
| Maatalouskoneet ja -laitteet ¹⁾ (kpl) - Lantbruksmaskiner och -redskap ¹⁾ (st) - Agricultural machinery ¹⁾ (number) | 140222 | 265.4 | 115114 | 269.4 | 131197 | 348.4 | 150378 | 349.1 | 105821 ²⁾ | 414.8 | 150378 ²⁾ | 362.4 | 92446 | 361.3 |
| Mistä - Varav - Of which: | - | - | - | - | - | - | - | - | - | - | - | - | - | - |
| Aurat - Plogar - Ploughs | 3642 | 18.7 | 10604 | 24.1 | 5477 | 34.8 | 6859 | 49.3 | 5582 | 48.6 | 3683 | 37.1 | 3642 | 32.1 |
| Leikkuupuimurit - Skördetröskor | - | - | - | - | - | - | - | - | - | - | - | - | - | - |
| Combine harvesters, towed and self-propelled | 1225 | 93.8 | 770 | 65.9 | 777 | 74.5 | 636 | 64.8 | 1159 | 123.9 | 630 | 147.5 | 816 | 90.2 |
| Maatalustraktorit - Lantbruks- traktorer - Agricultural tractors | 9427 | 449.2 | 8753 | 481.5 | 8095 | 531.8 | 8005 | 534.6 | 6831 | 471.0 | 6109 | 448.5 | 4994 | 374.1 |

Lähde: Tullihalitus: Ulkomaankauppatilasto 1981 - 1987

Källa: Tullstyrelsen: Utrikeshandelsstatistiken 1981 - 1987

Source: National Board of Customs: Foreign trade statistics 1981 - 1987

¹⁾ Pl, traktorit - Exkl. traktorier - Excl. tractors

²⁾ Ei täysin vertailukelpoinen vuotta 1985 aikaisempien tietojen kanssa. Osa tiedoista puuttuu - Ej fullt jämförbar med uppgifter före året 1985. En del av uppgifterna saknas - Not fully comparable with the figures before 1985 due to the incomplete information

8.4. Muun maatalouteen liittyvän viennin määrä ja arvo (milj. mk) vuosina 1981 - 1987
 Mängden och värdet (milj. mk) av övriga till gårdsbruket hörande produkters export åren 1981 - 1987
Exports volume and value (million mk) of other farm-related products, 1981 - 1987

| Tavaralaji Varuslag Commodity | 1981 | | 1982 | | 1983 | | 1984 | | 1985 | | 1986 | | 1987 | |
|---|-----------------|---------------|-----------------|---------------|-----------------|---------------|-----------------|---------------|---------------------|---------------|---------------------|---------------|-----------------|---------------|
| | Määrä Volume | Arvo Value | Määrä Volume | Arvo Value | Määrä Volume | Arvo Value | Määrä Volume | Arvo Value | Määrä Volume | Arvo Value | Määrä Volume | Arvo Value | Määrä Volume | Arvo Value |
| Elävät eläimet (kpl) - Levande djur (st) - Live animals for food (number) | 20934 | 8.4 | 12064 | 13.2 | 2075 | 13.5 | 2416 | 17.5 | 2165 | 12.4 | 10243 | 19.3 | 2335 | 15.3 |
| Hevoset - Hästar - Horses | 10 | 0.3 | 29 | 2.9 | 44 | 2.7 | 48 | 4.4 | 15 | 0.5 | 39 | 3.2 | 35 | 3.3 |
| Nautaeläimet - Noktkreatur - Cattle | 1751 | 7.7 | 1955 | 9.9 | 1747 | 9.8 | 2069 | 11.7 | 2014 | 11.3 | 2068 | 11.5 | 2075 | 10.8 |
| Siat - Svin - Pigs | 16 | 0.0 | 58 | 0.2 | 271 | 0.9 | 274 | 1.2 | 49 | 0.3 | 409 | 1.3 | 220 | 1.2 |
| Lampaat - Får - Sheep and lambs | 122 | 0.2 | 8 | 0.0 | 13 | 0.1 | 19 | 0.1 | 73 | 0.3 | 122 | 0.4 | - | - |
| Kanat - Höns - Chickens | 19035 | 0.1 | 10010 | 0.1 | - | - | 5 | 0.0 | 9 | 0.0 | 4078 | 0.0 | 3 | 0.0 |
| Vuodat ja nahat, valmistamattomat (1000 kg) - Hudar och skinn, oberedda (1000 kg) - Hides and skins, improcessed (1000 kg) | 7313 | 40.3 | 5727 | 40.3 | 3911 | 26.9 | 3396 | 30.6 | 5348 | 51.3 | 4718 | 40.8 | 6854 | 55.1 |
| Turkinahat, valmistamattomat (1000 kg) - Päisskinn, oberedda (1000 kg) - Furskins, improcessed (1000 kg) | 1352 | 1189.5 | 1465 | 1071.9 | 1697 | 1033.6 | 1703 | 1527.5 | 1622 | 1538.7 | 2246 | 1458.9 | 2114 | 1725.8 |
| Luonnon lannoitteet (1000 kg) - Naturliga gödselmedel (1000 kg) | 452 | 0.2 | 146 | 0.2 | 112 | 0.1 | 463 | 0.5 | 2014 | 2.0 | 159 | 0.2 | 2238 | 0.6 |
| Fertilizers, crude (1000 kg) | | | | | | | | | | | | | | |
| Maatalouskoneet ja -laitteet ¹⁾ (kpl) - Lantbruksmaskiner och -redskap ²⁾ (st) - Agricultural machinery ¹⁾ (number) | 15171 | 180.5 | 18534 | 209.7 | 14050 | 197.2 | 17117 | 229.9 | 12896 ²⁾ | 257.3 | 11508 ²⁾ | 265.7 | 34113 | 265.4 |
| Mista - Värav - Of which: | | | | | | | | | | | | | | |
| Aurat - Plogar - Ploughs | 1240 | 6.8 | 1406 | 7.5 | 933 | 6.8 | 937 | 6.1 | 770 | 5.4 | 461 | 3.9 | 60 | 0.3 |
| Leikkuupuumurit - Skördetröskor Combine harvesters, towed and self-propelled | 950 | 64.5 | 706 | 60.8 | 571 | 59.1 | 651 | 69.7 | 649 | 74.6 | 729 | 81.8 | 672 | 77.5 |
| Maatalustraktori - Lantbruks- traktorer - Agricultural tractors | 807 | 50.1 | 1132 | 70.1 | 2576 | 197.2 | 2843 | 230.0 | 4001 | 339.5 | 3642 | 300.1 | 2640 | 234.5 |

Lähde: Tullihallitus: Ulkomaankauppatilasto 1981 - 1987

Källa: Tullstyrelsen: Utrikeshandelsstatistiken 1981 - 1987

Source: National Board of Customs: Foreign trade statistics 1981 - 1987

¹⁾ Pl. traktorit - Exkl. traktorer - Excl. tractors

²⁾ Ei täysin vertailukelpoinen vuotta 1985 aikaisempien tietojen kanssa. Osa tiedoista puuttuu - Ej fullt jämförbar med uppgifter före året 1985. En del av uppgifterna saknas - Not fully comparable with the figures before 1985 due to the incomplete information

8.5. Maataloustuotteiden tuonnin määrä (1000 kg) ja arvo (milj. mk) maaryhmittäin vuonna 1987
Mängden (1000 kg) och värdet (milj. mk) av jordbruksprodukternas import regionvis år 1987
Imports of agricultural products by region in 1987 (1000 kg, million mk)

| Tavaralaji Varuslag Commodity | EFTA | | EEC | |
|--|----------------------------|-------------------------|----------------------------|-------------------------|
| | Määrä Mängden Volume | Arvo Värdet Value | Määrä Mängden Volume | Arvo Värdet Value |
| Liha ja lihatuotteet - Kött och köttprodukter - Meat and meat products | 118 | 2.6 | 101 | 1.6 |
| Mistä - Varav - Of which: | | | | |
| Naudanliha - Nötkött - Beef | 11 | 0.3 | - | - |
| Sianliha - Svinkött - Pork | 0 | 0.0 | - | - |
| Lampaan- ja vuohenliha - Får- och getkött - Mutton and goatmeat | 52 | 0.7 | - | - |
| Poronliha - Renkött - Reindeer meat | 53 | 1.5 | - | - |
| Makkarat ja niiden kaltaiset tuotteet ¹⁾ - Korv och liknande varor ¹⁾ - Sausages etc. ¹⁾ | 0 | 0.0 | 0 | 0.0 |
| Muut lihatuotteet ja -säilykkeet ²⁾ - Andra köttprodukter och -konserver ²⁾ - Other prepared of preserved meats ²⁾ | 0 | 0.0 | 3 | 0.4 |
| Kala - Fisk - Fish | 10077 | 100.9 | 3438 | 38.4 |
| Meijerituotteet - Mejeri-produkter - Dairy products | 12291 | 4.3 | 1605 | 44.4 |
| Mistä - Varav - Of which: | | | | |
| Maitojauhe - Mjölkpulver - Milk powder | - | - | - | - |
| Voi - Smör - Butter ¹⁾ | 0 | 0.0 | - | - |
| Juusto - Ost - Cheese | 77 | 2.1 | 1605 | 44.3 |
| Kananmunat - Ägg - Eggs | 1 | 0.0 | - | - |
| Vilja - Spannmål - Cereals | 15137 | 7.8 | 11072 | 13.5 |
| Mistä - Varav - Of which: | | | | |
| Vehnä - Vete - Wheat | 190 | 0.6 | 1592 | 1.3 |
| Ruis - Råg - Rye | - | - | - | - |
| Ohra - Korn - Barley | 14939 | 7.1 | - | - |
| Kaura - Havre - Oats | 4 | 0.0 | 0 | 0.0 |
| Vihannekset - Grönsaker - Vegetables | 8700 | 18.7 | 104301 | 341.4 |
| Mistä - Varav - Of which: | | | | |
| Peruna - Potatis - Potatoes | 137 | 0.2 | 46399 | 28.9 |
| Tomaatit - Tomater - Tomatoes | 0 | 0.0 | 11638 | 85.1 |
| Hedelmät ja pähkinät - Frukt och nötter - Fruit and nuts | 628 | 8.6 | 70251 | 209.0 |
| Sokeri, sokerivalmisteet ja hunaja - Socker, sockerkonfektyrer och honung - Sugar, sugar preparations and honey | 4015 | 52.8 | 13567 | 59.2 |
| Eläin- ja kasvirasvat ja -öljyt ³⁾ - Animaliska och vegetabiliska fetter och oljor ³⁾ - Animal and vegetable fats and oils ³⁾ | 8624 | 24.6 | 13059 | 63.2 |
| Rehutuotteet pl. jauhamaton vilja - Foderprodukter exkl. omalen spannmål - Feed products. excl. unground grain | 49939 | 110.4 | 72394 | 142.1 |
| Mistä - Varav - Of which: | | | | |
| Liha- ja kalajauho - Kött- och fiskmjölk - Meat and fish meal | 46597 | 92.2 | 39930 | 79.9 |

Lähde: Tullihallitus: Ulkomaankauppatilasto 1987

Källa: Tullstyrelsen: Utrikeshandelsstatistiken 1987

Source: National Board of Customs: Foreign trade statistics 1987

¹⁾ Makkarat ja niiden kaltaiset lihat, eläimenosista tai verestä valmistetut tuotteet - Korv och liknande varor av kött, fläsk, andra djurdelar eller blod - Sausages etc., of meat, meat offals or animal blood

| SEV EUR | | Kehitysmaat U-länder <i>Developing countries</i> | | Muut maat Övriga länder <i>Other countries</i> | | Yhteensä Sammanlagt <i>Total</i> | |
|-----------------------------------|--------------------------------|--|--------------------------------|--|--------------------------------|--|--------------------------------|
| Määrä Mängden <i>Volume</i> | Arvo Värdet <i>Value</i> | Määrä Mängden <i>Volume</i> | Arvo Värdet <i>Value</i> | Määrä Mängden <i>Volume</i> | Arvo Värdet <i>Value</i> | Määrä Mängden <i>Volume</i> | Arvo Värdet <i>Value</i> |
| 32 | 1.0 | 3 | 0.1 | 273 | 0.8 | 528 | 6.1 |
| - | - | - | - | - | - | 11 | 0.3 |
| - | - | - | - | - | - | 0 | 0.0 |
| - | - | - | - | - | - | 52 | 0.7 |
| - | - | - | - | - | - | 53 | 1.5 |
| 20 | 0.6 | - | - | - | - | 20 | 0.6 |
| 0 | 0.1 | - | - | 0 | 0.0 | 4 | 0.6 |
| 26 | 0.1 | 184 | 4.2 | - | - | 15946 | 167.0 |
| - | - | - | - | 1 | 0.0 | 13897 | 48.6 |
| - | - | - | - | - | - | 0 | 0.0 |
| - | - | - | - | - | - | 0 | 0.0 |
| - | - | - | - | - | - | 1682 | 46.4 |
| - | - | - | - | - | - | 1 | 0.0 |
| 36551 | 17.4 | 3032 | 3.5 | 60626 | 47.0 | 126416 | 89.1 |
| 4949 | 3.1 | - | - | 46707 | 29.0 | 53437 | 34.0 |
| 30156 | 13.4 | - | - | - | - | 30156 | 13.4 |
| 1411 | 0.8 | - | - | 3133 | 1.8 | 19483 | 9.7 |
| - | - | - | - | 74 | 0.2 | 78 | 0.2 |
| 5301 | 14.6 | 462 | 2.8 | 7173 | 30.2 | 125938 | 407.8 |
| - | - | - | - | 20 | 0.0 | 46555 | 29.1 |
| 56 | 0.2 | 5 | 0.1 | 1 | 0.0 | 11700 | 85.4 |
| 22198 | 73.1 | 120998 | 407.1 | 62837 | 280.9 | 276912 | 978.7 |
| 18197 | 9.2 | 119438 | 87.4 | 19 | 0.4 | 155236 | 209.1 |
| 3127 | 6.2 | 8434 | 17.2 | 229 | 1.9 | 33473 | 113.1 |
| 49 | 0.7 | 12 | 0.2 | 5072 | 11.9 | 127467 | 265.3 |
| - | - | - | - | 3933 | 9.1 | 90472 | 181.1 |

²⁾ Muut lihasta tai eläimenosista valmistetut tuotteet ja säilykkeet - Andra produkter och konserver av kött, fläsk eller andra djurdelar - *Other prepared or preserved meat of meat offals*

³⁾ Eläin- ja kasvirasvat ja -öljyt sekä niiden hajoittamistuotteet, valmistetut ravintorasvat, eläin ja kasvivahat - Animaliska och vegetabiliska fetter och oljor samt spaltningssprodukter av dessa, framställda näringsfetter, animaliska och vegetabiliska vaxer - *Animal and vegetable fats and oils and decomposition-products of these, prepared nutritional fats, waxes of animal or vegetable origin*

8.6. Maataloustuotteiden viennin määrä (1000 kg) ja arvo (milj. mk) maaryhmittäin vuonna 1987
Mängden (1000 kg) och värdet (milj. mk) av jordbruksprodukternas export regionvis år 1987
Exports of agricultural products by region in 1987 (1000 kg, million mk)

| Tavaralaji Varuslag Commodity | EFTA | | EEC | |
|---|----------------------------|-------------------------|----------------------------|-------------------------|
| | Määrä Mängden Volume | Arvo Värdet Value | Määrä Mängden Volume | Arvo Värdet Value |
| Liha ja lihatuotteet - Kött och köttprodukter - <i>Meat and meat products</i> | 2740 | 26.4 | 3127 | 12.4 |
| Mistä - Varav - <i>Of which:</i> | | | | |
| Naudanliha - Nötkött - <i>Beef</i> | 107 | 0.8 | - | - |
| Sianliha - Svinkött - <i>Pork</i> | 1641 | 6.7 | 2396 | 6.5 |
| Lampaan- ja vuohenliha - Får- och getkött - <i>Mutton and goatmeat</i> | - | - | - | - |
| Poronliha - Renkött - <i>Reindeer meat</i> | 9 | 0.2 | 1 | 0.0 |
| Makkarat ja niiden kaltaiset tuotteet ¹⁾ - Korv och liknande varor ¹⁾ - <i>Sausages etc.</i> ¹⁾ | 245 | 3.1 | 1 | 0.0 |
| Muut lihatuotteet ja -säilykkeet ²⁾ - Andra köttprodukter och -konserver ²⁾ - <i>Other prepared of preserved meats</i> ²⁾ | 615 | 10.2 | 538 | 5.1 |
| Kala - Fisk - <i>Fish</i> | 724 | 13.9 | 1372 | 9.3 |
| Meijerituotteet - Mejeri- produkter - <i>Dairy products</i> | 5953 | 54.6 | 18028 | 177.1 |
| Mistä - Varav - <i>Of which:</i> | | | | |
| Maitojauhe - Mjölkpulver - <i>Milk powder</i> | 1043 | 5.7 | 186 | 0.8 |
| Voi - Smör - <i>Butter</i> | 2593 | 13.6 | 597 | 3.3 |
| Juusto - Ost - <i>Cheese</i> | 2279 | 20.2 | 12451 | 158.1 |
| Kananmunat - Ägg - <i>Eggs</i> | 7089 | 15.0 | 7868 | 12.8 |
| Vilja - Spannmål - <i>Cereals</i> | 27652 | 8.9 | 24493 | 10.3 |
| Mistä - Varav - <i>Of which:</i> | | | | |
| Vehnä - Vete - <i>Wheat</i> | 608 | 1.4 | - | - |
| Ruis - Råg - <i>Rye</i> | - | - | - | - |
| Ohra - Korn - <i>Barley</i> | 26518 | 6.6 | - | - |
| Kaura - Havre - <i>Oats</i> | 524 | 0.9 | 24493 | 10.3 |
| Vihannekset - Grönsaker - <i>Vegetables</i> | 167 | 1.2 | 400 | 2.0 |
| Mistä - Varav - <i>Of which:</i> | | | | |
| Peruna - Potatis - <i>Potatoes</i> | - | - | - | - |
| Tomaatit - Tomater - <i>Tomatoes</i> | 117 | 0.7 | - | - |
| Hedelmät ja pähkinät - Fruktur och nötter - <i>Fruit and nuts</i> | 1104 | 12.4 | 1042 | 9.0 |
| Sokeri, sokerivalmisteet ja hunaja - Socker, sockerkonfekturer och honung - <i>Sugar, sugar preparations and honey</i> | 4748 | 30.1 | 16133 | 28.9 |
| Eläin- ja kasvirasvat ja -öljyt ³⁾ - Animaliska och vegetabiliska fetter och oljor ³⁾ - <i>Animal and vegetable fats and oils</i> ³⁾ | 2600 | 3.0 | 38114 | 52.6 |
| Rehutuotteet pl. jauhamaton vilja - Foderprodukter exkl. omalen spannmål - <i>Feed products excl. unground grain</i> | 7757 | 15.1 | 2035 | 2.5 |
| Mistä - Varav - <i>Of which:</i> | | | | |
| Liha- ja kalajauho - Kött- och fiskmjölk - <i>Meat and fish meal</i> | 1899 | 2.7 | 717 | 1.3 |

Lähde: Tullihallitus: Ulkomaankauppatilasto 1987

Källa: Tullstyrelsen: Utrikeshandelsstatistiken 1987

Source: National Board of Customs: Foreign trade statistics 1987

¹⁾ Makkarat ja niiden kaltaiset lihat, eläimenosista tai veresta valmistetut tuotteet - Korv och liknande varor av kött, fläsk, andra djurdelar eller blod - *Sausages etc., of meat, meat offals or animal blood*

| SEV EUR | | Kehitysmaat - U-länder <i>Developing countries</i> | | Muut maat - Övriga länder <i>Other countries</i> | | Yhteensä - Sammanlagt <i>Total</i> | |
|-----------------------------------|--------------------------------|---|--------------------------------|---|--------------------------------|---------------------------------------|--------------------------------|
| Määrä Mängden <i>Volume</i> | Arvo Värdet <i>Value</i> | Määrä Mängden <i>Volume</i> | Arvo Värdet <i>Value</i> | Määrä Mängden <i>Volume</i> | Arvo Värdet <i>Value</i> | Määrä Mängden <i>Volume</i> | Arvo Värdet <i>Value</i> |
| 12862 | 93.9 | 8830 | 69.9 | 7156 | 42.8 | 34715 | 245.4 |
| 5186 | 23.7 | - | - | - | - | 5293 | 24.4 |
| 3555 | 13.4 | 359 | 1.0 | 5709 | 33.0 | 13660 | 60.6 |
| - | - | - | - | - | - | 10 | 0.2 |
| 4118 | 56.8 | 3 | 0.0 | - | - | 4366 | 59.9 |
| 3 | 0.0 | 8468 | 68.9 | 1446 | 9.8 | 11070 | 94.0 |
| 1 | 0.0 | 0 | 0.0 | 112 | 4.7 | 2209 | 27.9 |
| 46164 | 205.6 | 17700 | 80.8 | 12163 | 182.5 | 100008 | 700.6 |
| 26581 | 112.2 | 5315 | 19.2 | - | - | 33125 | 137.8 |
| 17099 | 77.9 | 2833 | 11.0 | 23 | 0.1 | 23145 | 105.9 |
| 2471 | 15.6 | 9552 | 50.6 | 12141 | 155.6 | 38893 | 400.0 |
| 144 | 0.5 | 5954 | 10.8 | 1076 | 2.6 | 22131 | 41.7 |
| 102504 | 29.1 | 110767 | 38.2 | 39070 | 34.6 | 304486 | 121.1 |
| 3 | 0.0 | 45000 | 22.8 | 5671 | 21.8 | 55482 | 46.1 |
| - | - | - | - | - | - | - | - |
| 77187 | 18.6 | 65767 | 15.4 | - | - | 169473 | 40.5 |
| 25314 | 10.5 | - | - | 29198 | 12.9 | 79529 | 34.6 |
| 1 | 0.0 | - | - | - | - | 568 | 3.2 |
| - | - | - | - | - | - | - | - |
| - | - | - | - | - | - | 117 | 0.7 |
| - | - | - | - | 0 | 0.0 | 2147 | 21.4 |
| 263 | 2.3 | 1620 | 5.0 | 4596 | 16.0 | 27360 | 82.2 |
| 6156 | 9.3 | 9174 | 32.4 | 98 | 0.2 | 56142 | 97.5 |
| 103 | 0.5 | 2 | 0.0 | 3 | 0.2 | 9900 | 18.3 |
| - | - | - | - | - | - | 2616 | 3.9 |

²⁾ Muut lihasta tai eläimenosista valmistetut tuotteet ja säilykkeet - Andra produkter och konserver av kött, fläsk eller andra djurdelar - *Other prepared or preserved meat or meat offals*

³⁾ Eläin- ja kasvirasvat ja -öljyt sekä niiden hajoittamistuotteet, valmistetut ravintorasvat, eläin- ja kasvivahat - Animaliska och vegetabiliska fetter och oljor samt spaltningensprodukter av dessa, framställda näringsfetter, animaliska och vegetabiliska vaxer - *Animal and vegetable fats and oils and decomposition products of these, prepared nutritional fats, waxes of animal or vegetable origin*

8.7. Maataloustuotteiden tuonnin ja viennin määrä ja arvo maittain vuonna 1987
(1000 kg, milj. mk)
Mängden och värdet av jordbruksprodukternas import och export landvis år 1987
(1000 kg, milj. mk)
Imports and exports of agricultural products by country in 1987 (1000 kg, million mk)

| Maa - Landet - Country | | Liha- ja kala- tuotteet - Kött och köttprodukter <i>Meat and meat products</i> | Kala Fisk <i>Fish</i> | Meijerituotteet Mejeriprodukter <i>Dairy products</i> | Kananmunat Ägg <i>Eggs</i> |
|---|--------------------------|---|-----------------------------|---|----------------------------------|
| TUONTI - IMPORT | | | | | |
| Neuvostoliitto - Sovjet- unionen - USSR | Määrä - Mängden - Volume | 1.2 | 26 | - | - |
| | Arvo - Värdet - Value | 0.3 | 0.0 | - | - |
| USA | Määrä - Mängden - Volume | - | 3 | 1 | - |
| | Arvo - Värdet - Value | - | 0.2 | 0.0 | - |
| Ruotsi - Sverige Sweden | Määrä - Mängden - Volume | 66 | 2924 | 12227 | 1 |
| | Arvo - Värdet - Value | 1.9 | 13.7 | 2.4 | 0.0 |
| Norja - Norge Norway | Määrä - Mängden - Volume | - | 5030 | 8 | - |
| | Arvo - Värdet - Value | - | 70.8 | 0.1 | - |
| Tanska - Danmark Denmark | Määrä - Mängden - Volume | 80 | 638 | 524 | - |
| | Arvo - Värdet - Value | 0.4 | 8.6 | 14.8 | - |
| Iso-Britania Storbritannien - UK | Määrä - Mängden - Volume | 16 | 114 | 198 | - |
| | Arvo - Värdet - Value | 0.7 | 0.5 | 3.9 | - |
| Saksan liittotasavalta Tyska Fr - Germany F.R. | Määrä - Mängden - Volume | 0 | 1700 | 270 | - |
| | Arvo - Värdet - Value | 0.0 | 19.7 | 7.2 | - |
| Muut maat - Övriga länder- Other countries | Määrä - Mängden - Volume | 354 | 5511 | 669 | - |
| | Arvo - Värdet - Value | 2.8 | 53.5 | 20.2 | - |
| VIENTI - EXPORT | | | | | |
| Neuvostoliitto Sovejetunion - USSR | Määrä - Mängden - Volume | 12838 | 1 | 34744 | 144 |
| | Arvo - Värdet - Value | 93.8 | 0.0 | 152.1 | 0.5 |
| USA | Määrä - Mängden - Volume | 4470 | 1 | 11216 | - |
| | Arvo - Värdet - Value | 27.9 | 1.0 | 146.7 | - |
| Ruotsi - Sverige Sweden | Määrä - Mängden - Volume | 2739 | 697 | 3229 | 2322 |
| | Arvo - Värdet - Value | 26.4 | 12.4 | 24.4 | 4.6 |
| Norja - Norge Norway | Määrä - Mängden - Volume | 0 | 21 | 23 | 1474 |
| | Arvo - Värdet - Value | 0.0 | 1.3 | 0.2 | 4.1 |
| Tanska - Danmark Denmark | Määrä - Mängden - Volume | 86 | 994 | 54 | 1398 |
| | Arvo - Värdet - Value | 1.4 | 6.0 | 0.8 | 3.4 |
| Isobritannia Storbritannien - UK | Määrä - Mängden - Volume | 1099 | 0 | 2312 | - |
| | Arvo - Värdet - Value | 2.2 | 0.0 | 6.9 | - |
| Saksan liittotasavalta Tyska Fr - Germany F.R. | Määrä - Mängden - Volume | 22 | 13 | 332 | 2304 |
| | Arvo - Värdet - Value | 0.1 | 0.3 | 2.1 | 3.8 |
| Muut maat - Övriga länder Other countries | Määrä - Mängden - Volume | 134651 | 482 | 48098 | 14489 |
| | Arvo - Värdet - Value | 93.6 | 6.9 | 325.7 | 25.3 |

Lähde: Tullihallitus: Ulkomaankauppatilasto 1987
 Källa: Tullstyrelsen: Utrikeshandelsstatistiken 1987
 Source: National Board of Customs: Foreign trade statistics 1987

| Vilja Spannmål <i>Cereals</i> | Vihannekset Grönsaker <i>Vegetables</i> | Hedelmät ja pähkinät Fruktur och nötter <i>Fruit and nuts</i> | Sokeri, sokeri- valmisteet ja hunaja - Socker, sockerkonfektyrer och honung - <i>Sugar, sugar pre- parations and honey</i> | Eläin- ja kasvirasvat sekä öljyt ¹⁾ - Animaliska och vegetabiliska fetter och oljor ¹⁾ <i>Animal and vegetable fats and oils¹⁾</i> | Rehutuotteet pl. jauhmaton vilja Foder produkter exkl. omalen spannmål <i>Feed products excl. unground grain</i> |
|-------------------------------------|---|---|---|---|--|
| 30158 13.4 | 9 0.3 | 1521 5.5 | 10053 4.6 | - - | - - |
| 34795 27.4 | 1866 9.3 | 19510 121.9 | 14 0.2 | 207 1.3 | 958 1.3 |
| 15094 7.5 | 7166 15.3 | 574 8.2 | 3508 44.6 | 4053 12.6 | 8807 16.0 |
| 41 0.2 | - - | 22 0.4 | 442 6.6 | 3251 7.5 | 12934 34.4 |
| 207 0.7 | 1276 2.3 | 1120 2.5 | 1161 14.1 | 6637 22.3 | 53995 88.7 |
| 2 0.0 | 1600 2.1 | 2 0.0 | 705 8.6 | 632 8.3 | 3522 8.4 |
| 21 0.1 | 2199 5.4 | 5952 14.3 | 6764 11.3 | 2781 15.8 | 3498 16.8 |
| 46098 39.8 | 111822 373.1 | 248211 825.9 | 132589 119.1 | 15912 45.3 | 43753 99.7 |
| 300 1.0 | 1 0.0 | - - | 162 2.0 | 0 0.0 | 90 0.4 |
| 29139 12.7 | - - | - - | 377 5.0 | - - | 1 0.0 |
| 615 1.5 | 167 1.2 | 1005 11.3 | 1871 18.3 | 2216 2.3 | 6936 12.3 |
| 26139 7.2 | 1 0.0 | 32 0.4 | 2217 9.0 | 379 0.7 | 821 2.8 |
| 638 0.3 | 21 0.2 | 44 0.1 | 1158 8.6 | 748 1.0 | 19 0.0 |
| - - | - - | 18 0.1 | 393 3.5 | 5173 7.6 | 131 0.4 |
| 1305 0.6 | 7 0.1 | 586 5.3 | 10451 7.4 | 13597 16.6 | 660 1.0 |
| 246349 97.8 | 371 1.7 | 462 4.2 | 10731 28.4 | 34029 69.3 | 1242 1.4 |

¹⁾ Eläin- ja kasvirasvat ja -öljyt sekä niiden hajoittamistuotteet, valmistetut ravintorasvat, eläin- ja kasvivahat - Animaliska och vegetabiliska fetter och oljor samt spalttningsprodukter av dessa, framställda näringsfetter, animaliska och vegetabiliska vaxer - *Animal and vegetable fats and oils and decomposition products of these, prepared nutritional fats, waxes of animal or vegetable origin*

9. MAATILATALOUDEN TUOTANNON ARVO JA RAHAVIRRAT

9.1. Maataloustuloratkaisu

Taulun 9.1.1. tiedot perustuvat maatalouden hintaneuvottelukunnan tuotto- ja kustannuslaskelmiin. Taulun 9.1.1. tuotokäsite ei ole sama kuin tauluissa 9.2.1. ja 9.2.2. maatalouden kokonaistuotos. Taulun 9.1.1. maatalouden tuotto vastaa lähinnä Tilastokeskuksen varsinaisen maatalouden kokonaistuotoksen käsitettä, mutta poikkeaa myös siitä sisällölli-

sesti ja laskenta-ajankohdan perusteella. Maataloustuloratkaisujen tiedot (taulu 9.1.2.) perustuvat valtioneuvoston ja maataloustuottajain keskusjärjestöjen välisiin maataloustulosopimuksiin. Maataloustuotteiden tavoitehintojen kehitys näkyy taulusta 6.2.1.

9. VÄRDET AV GÅRDSBRUKETS PRODUKTION OCH PENNINGSTRÖMMAR

9.1. Lantbruksinkomstuppörelsen

Uppgifterna i tabell 9.1.1. grundar sig på lantbrukets konsultativa priskommissions avkastnings- och kostnadsberäkningar. Avkastningsbegreppet i tabell 9.1.1. är inte indentiskt med lantbrukets bruttoproduktionsvärde i tabellerna 9.2.1. och 9.2.2. Lantbrukets avkastning i enlighet med tabell 9.1.1. motsvarar närmast Statistikcentralens term lantbrukets totalavkastning, men avviker även från denna

både till innehåll och i fråga om beräkningsperioden. Uppgifterna om lantbruksinkomstuppörelserna (tabell 9.1.2.) grundar sig på lantbruksinkomstuppörelserna mellan statsrådet och lantbruksproducenternas centralorganisationer. Utvecklingen av lantbruksprodukternas riktpreis presenteras i tabell 6.2.1.

9. VALUE OF PRODUCTION AND MONEY FLOW IN FARMING

9.1. Agricultural income decision

The figures in Table 9.1.1. are based on the return and cost calculations of the Price Advisory Board for Agriculture. Note that the term return in Table 9.1.1. is not the same as the gross output of agriculture in Tables 9.2.1. and 9.2.2. While the agricultural return in Table 9.1.1. corresponds approximately to the concept of gross output of agriculture proper employed by the Central Statistical Office, it al-

so differs from it in content and the date of calculation. The figures for the Agricultural Income Decision (Table 9.1.2.) are taken from the Agricultural Income Agreements reached between the Council of State and the Central Unions of agricultural producers. The trends in target prices for agricultural products are seen in Table 6.2.1.

9.1.1. Maataloustuloratkaisun perusteet sekä laskelma korotustarpeesta vuosina

1984 - 1987 (milj. mk)

Lantbruksinkomstuppörelsens grunder samt beräkning av höjningsbehovet åren 1984 - 1987 (milj. mk)

Breakdown of the agricultural income decision and calculation of the demanded increase, 1984 - 1987 (million mk)

| | 1984 | | 1985 | | 1986 | | 1987 | |
|--|------------------------|-------------------------|------------------------|---------------------------|------------------------|----------------------------|------------------------|--------------------------|
| | Kevät Vår Spring | Syysy Höst Autumn | Kevät Vår Spring | Syysy Höst Autumn | Kevät Vår Spring | Syysy Höst Autumn | Kevät Vår Spring | Syysy Höst Autumn |
| A. Perusteet - Grunder - Breakdown of demanded increase: | | | | | | | | |
| Tulonlisä - Inkomstillägg - Increase in income | 310.0 | - | 345.0 | - | 417.3 | - | 269.0 | - |
| Tuotto- ja kustannuslaskelman mukainen korotustarve (katso B) Höjningsbehov enligt avkastning- och kostnadberäkning (se B) Increase demanded on the basis of return and cost calculations (see B) | 502.5 | 368.7 | 266.7 | - | -230.8 | - | 197.0 | - |
| Muu lisä (esim. indeksitarkistus) - Annat tillägg (t.ex. indexjustering) - Other increase (e.g. index correction) | - | - | 49.8 ¹⁾ | - | 0.9 ²⁾ | - | 34.5 | - |
| Kokonaisratkaisu yhteensä - Total uppgörelsen sammanlagt - Total decision | 812.5 | 368.7 | 661.5 | - | 187.4 | - | 106.5 | - |
| B. Laskelma maataloustulon korotustarpeeseen vaikuttavista tekijöistä - Beräkning av faktorer, som inverkar på lantbruksinkomstens höjningsbehov - Calculation of items influencing the demand for increase in agricultural income: | | | | | | | | |
| Tuotto - Avkastning - Gross return | | | | | | | | |
| Edellisessä ratkaisussa edellytetty taso - Nivån som förutsattes i föregående uppgörelse - Level presumed in preceding decision | 18853.9 | 19843.4 | 20773.6 | 21531.8 | 21826.5 | 22215.0 | 22129.4 | 22207.8 |
| Vallitseva taso - Nuvarande nivå - Existing level | 19012.2 | 19923.8 | 20892.4 | 21568.8 | 22083.0 | 22214.6 | 22101.4 | 22259.0 |
| Muutos - Ändring - Change | +158.3 | +80.4 | +118.8 | +37.0 | +256.5 | -0.4 | -28.0 | +51.2 |
| Kustannukset - Kostnader - Costs | | | | | | | | |
| Edellisessä ratkaisussa edellytetty taso - Nivån som förutsattes i föregående uppgörelse - Level presumed in preceding decision | 13625.6 | 14282.1 | 14997.2 | 15397.6 | 14944.7 | 15091.4 | 15249.0 | 15087.5 |
| Vallitseva taso - Nuvarande nivå - Existing level | 14286.4 | 14731.2 | 15398.6 | 15589.6 | 15087.1 | 14743.9 | 15073.8 | 15203.2 |
| Muutos - Ändring - Change | +660.8 | +449.1 | +401.4 | +192.0 | +142.4 | -347.5 | -175.2 | +115.7 |
| Maataloustulo - Lantbruksinkomst Agricultural income | | | | | | | | |
| Edellisessä ratkaisussa edellytetty taso - Nivån som förutsattes i föregående uppgörelse - Level presumed in preceding decision | 5228.3 | 5561.3 | 5776.4 | 6134.2 | 6881.8 | 7123.6 | 6880.4 | 7120.3 |
| Vallitseva taso - Nuvarande nivå Existing level | 4725.8 | 5192.6 | 5493.8 | 5979.2 | 6995.9 | 7470.7 | 7027.6 | 7055.8 |
| Tavoitehintojen ylitys/alitus tms. korjaus - Överskridning/underskridning av riktpriiser o.d. ändring - Excess/deficit in target prices, or other adjustment | | | | | | | | |
| | -102.5 | - | - | - | +15.9 | - | +116.7 | - |
| | - | - | -15.9 | - | -116.7 | - | -49.8 | - |
| Korotustarve - Höjningsbehov - Increase need | 502.5 | 368.7 | 266.7 | 155.0³⁾ | -230.8 | -347.1³⁾ | -197.0 | 64.5³⁾ |

Lähteet: Valtioneuvoston maataloustulosopimukset ja maatalouden hintaneuvottelukunnan tuotto- ja kustannuslaskelmat 1984 - 87.
Källor: Statsrådets lantbruksinkomstaval och lantbrukets konsultativa priskommissions intäkt- och kostnadberäkningar 1984 - 87.
Sources: Agricultural income agreements, ratified by the Council of State and return and cost calculations of the Price Advisory Board for Agriculture 1984 - 87

- 1) Ennakkoon huomioonotettu viljan hinnan korotus - Spanmålspriset stegring har på förhand beaktas - Includes in advance increase in the price of grain
- 2) Sisältää ennakkoon huomioonotetun viljan hinnan korotuksen -49.8 ja korvauksen maidon ja kananmunien hintaratkaisusta +50.7 - Inkluderar den på förhand beaktade prishöjningen på spannmål -49.8 och prisuppgörelsens ersättning för mjölk och ägg +50.7
- 3) Muutostarve alitti maataloustuloin edellyttämän rajan - Ändringsbehovet underskred den gräns som förutsattes i lantbruksinkomstlagen - The adjustment need did not exceed the limit required by the Farm Income Act

9.1.2. Maataloustuloratkaisu vuosina 1984 - 1987
Lantbruksinkomstuppögörelsen åren 1984 - 1987
Agricultural income decision, 1984 - 1987

| | 1984 | | 1985 | | 1986 | | 1987 | |
|--|--------------|---------------|--------------|--------------------|--------------|---------------|--------------|---------------|
| | Kevät Vår | Syksy Höst | Kevät Vår | Syksy Höst | Kevät Vår | Syksy Höst | Kevät Vår | Syksy Höst |
| | Spring | Autumn | Spring | Autumn | Spring | Autumn | Spring | Autumn |
| Kokonaisratkaisu (korotustarve, milj. mk) - Totaluppgörelsen (höjningsbehov, milj. mk) - Total decision (demanded increase, mill. mk) | 812.5 | 368.7 | 661.5 | - | 187.4 | - | 106.5 | - |
| Siitä - Av den - <i>Of which:</i> | | | | | | | | |
| Tavoitehintojen korotuksiin - Till höjning av riktpriiser - For increase in target prices | 746.2 | 337.6 | 600.8 | - | 123.3 | - | 98.4 | - |
| Hintapolitiittiseen tukeen - Till det prispolitiska stödet - For price and related supports | 54.3 | 24.1 | 38.7 | - | 8.7 | - | 8.1 | - |
| Muuhun - Till annat - Other | 12.0 | 7.0 | 22.0 | - | 55.4 | - | - | - |
| Tavoitehintojen korotus (p/kg) - Höjning av riktpriiser (p/kg) - Increase in target prices (p/kg) | | | | | | | | |
| Maito - Mjöl - Milk (p/l) | 11.00 | 4.90 | 7.00 | 1.50 ¹⁾ | 1.90 | - | 2.50 | - |
| Naudanliha - Nötkött - Beef | 100 | 60 | 76 | - | 30 | - | 13 | - |
| Sianliha - Svinkött - Pork | 80 | 40 | 67 | - | 20 | - | 5 | - |
| Lampaanliha - Fårkött - Mutton | 30 | 55 | - | - | -100 | - | -50 | - |
| Kananmunat - Ägg - Eggs | 45 | 15 | 30 | -150 ²⁾ | -20 | - | - | - |
| Ruis - Råg - Rye | 24.30 | - | 19.00 | - | 6.00 | - | - | - |
| Vehnä - Vete - Wheat | 13.20 | - | 13.00 | - | 2.00 | - | - | - |
| Rehuohra - Foderkorn - Barley for feed | 10.00 | - | 9.00 | - | - | - | - | - |
| Rehukaura - Foderhavre - Oats for feed | 8.50 | - | 8.00 | - | - | - | - | - |

Lähde: Valtioneuvosto: Maataloustulosopimukset
 Källa: Statsrådet: Lantbruksinkomstavtalen
 Source: The Council of State: Agricultural income agreements

- ¹⁾ 1.9.1985 alkaen. Samalla alennettiin vastaavasti maidon lisähintaa - Fr.o.m. 1.9.1985. Samtidigt sänktes i motsvarande mån tilläggspriset på mjölk - Since 1.9.1985. A respektive reduction was simultaneously made on the milk price supplement.
- ²⁾ 1.1.1986 alkaen. Samalla korotettiin vastaavasti kananmunien lisähintaa - Fr.o.m. 1.1.1986. Samtidigt höjdes i motsvarande mån tilläggspriset på ägg - Since 1.1.1986. A respektive increase was simultaneously made on the egg price supplement.

9.2. Tuotannon arvo

Maatalouden tuotannon arvoa koskevat tiedot perustuvat Tilastokeskuksen maa- ja metsätalouden taloustilastoon, joka on osa YK:n suositusten mukaan uudistettua kansantalouden tilinpitäjärjestelmää. Maa- ja metsätalouden taloustilastoa julkaitaan sarjassa Suomen virallinen tilasto XXXIX.

Tauluissa 9.2.1. - 9.2.7. maatalous sisältää varsinaisen maatalouden lisäksi nk. muun maatalouden. Varsinaiseen maatalouteen luetaan maanviljely ja kotieläintalous sekä puutarhanviljely ja -hoito (luukuunnottamatta koristekasvien viljelyä). Muuhun maatalouteen kuuluvat turkiseläinten hoito, koristekasvien viljely, porotalous, mehiläisten hoito ja

9.2. Produktionens värde

Uppgifterna om värdet av jordbruksproduktionen baserar sig på jord- och skogsbrukets ekonomistatistik vilken är uppgjord av Statistikcentralen. Statistiken är en del av det i enlighet med FN:s rekommendationer förnyade internationella bokförings-systemet. Jord- och skogsbrukets ekonomistatistik publiceras i serien Finlands officiella statistik XXXIX.

I tabellerna 9.2.1. - 9.2.7. innefattar jordbruket vid sidan av det egentliga jordbruket även det sk. övriga jordbruket. Till det egentliga jordbruket räknas jordbruk och husdjursskötsel samt trädgårdsodling och -skötsel (undantaget odling av prydnadsväxter).

Till det sk. övriga jordbruket räknas pälsdjursskötsel, odling av prydnadsväxter, renskötsel och bi-

9.2. Value of production

The figures for the value of agricultural production are based on the Economy Statistics of Agriculture and Forestry compiled by the Central Statistical Office. These form a part of the new system of national accounts, revised in accordance with United Nations recommendation. The Economy Statistics of Agriculture and Forestry are published in series XXXIX Farm Economy of the Official Statistics of Finland.

In Tables 9.2.1. - 9.2.7., agriculture includes the group other agriculture in addition to agriculture proper. Agriculture proper is considered to consist of crop husbandry and animal husbandry and horticulture and gardening (not including cultivation of

maatalouspalvelukset (keinosiemennys- ym. palvelukset). Maataloustuotteiden tuotanto omaan kuluutukseen sisältyy tuotannon arvoon.

Tukipalkkioihin luetaan mm. viljelmäkoon mukaan maksettava hintapoliittinen tuki, lehmäavustus, lisälehmäavustus, saariston erikoistuki ja valtionapu maatalouden vuosilomajärjestelmän toteuttamiseen. Tukipalkkioihin ei lueta hyödyketukipalkkioita, jotka jo ovat hyödykkeiden arvossa mukana.

Tilastokeskus on suorittanut tuotannon arvotietojen tasotarkistuksen vuoden 1976 arvotiedoista lähtien.

skötsel samt jordbrukstjänsterna (seminering o. tjänster). Produktionen av lantbruksprodukter för egen konsumtion ingår i produktionens värde.

Som stödpremie räknas bla. det prispolitiska stöd som utbetalas efter odlingens storlek samt kounderstöd, tilläggs-kounderstöd, skärgårdens specialstöd och statsstödet för förverkligande av lantbrukets årssemestersystem. Som stödpremie räknas inte förnödenhetsstödspremier, vilka redan beaktats i förnödenheternas värde.

Statistikcentralen har utfört nivåjusteringar av uppgifterna om produktionens värde från och med 1976 års värdeuppgifter.

ornamental plants). Included in other agriculture are fur farming, cultivation of ornamental plants, reindeer husbandry, beekeeping and services to agriculture (artificial insemination etc.) The production of agricultural products for consumption on the farm is included in the value of production.

Under subsidies are included the field area supplement which is graded in value according to the area cultivated, the subsidy paid according to the number of dairy cows, the additional subsidy for less than eight cows, the special support for farms in the archipelago and the state support directed at establishing an annual vacation system for farmers. Not included are the commodity supports, which are al-

ready taken into account in the value of commodities.

Central Statistical Office has made an adjustment on the levels of the value of agricultural production starting from 1976.

9.2.1. Maatalouden tuotantotili käypiin hintoihin vuosina 1976 - 1987 (milj. mk)
Produktionskonto för jordbruket till löpande priser åren 1976 - 1987 (milj. mk)
Production account of agriculture at current prices, 1976 - 1987 (million mk)

| Vuosi År <i>Year</i> | Kokonaistuotos Bruttoproduktionsvärde <i>Gross output</i> | Väliuotekäyttö Förbrukning <i>Intermediate consumption</i> | Arvonlisäys Förädlingsvärde <i>Value added</i> | Palkat -Löner <i>Wages</i> | Sosiaalivakuutusmaksut Socialförsäkringsavgifter <i>Employers' contributions to social security schemes</i> |
|--|---|--|--|--------------------------------------|---|
| 1976 | 10335 | 4710 | 5625 | 518 | 110 |
| 1977 | 10539 | 4757 | 5782 | 538 | 125 |
| 1978 | 11671 | 5461 | 6210 | 600 | 136 |
| 1979 | 13027 | 6335 | 6692 | 713 | 156 |
| 1980 | 15372 | 7432 | 7940 | 838 | 188 |
| 1981 | 16547 | 8741 | 7806 | 1011 | 220 |
| 1982 | 19967 | 10360 | 9607 | 1130 | 238 |
| 1983 | 22274 | 10875 | 11399 | 1194 | 237 |
| 1984 | 23587 | 11146 | 12441 | 1305 | 267 |
| 1985 | 24193 | 11768 | 12425 | 1348 | 277 |
| 1986 | 24947 | 11896 | 13051 | 1403 | 296 |
| 1987 | 23217 | 12218 | 10999 | 1396 | 292 |

| Vuosi År <i>Year</i> | Muut välilliset verot - Övriga indirekta skatter <i>Other indirect taxes</i> | Muut tukipalkkiot Övriga subventioner <i>Other subsidies</i> | Kiinteän pääoman kuluminen Kapitalförslitning <i>Consumption of fixed capital</i> | Toimintaylijäämä Driftsöverskott <i>Operating surplus</i> |
|--|--|--|---|---|
| 1976 | 25 | -356 | 1414 | 3914 |
| 1977 | 28 | -405 | 1642 | 3854 |
| 1978 | 35 | -465 | 1846 | 4058 |
| 1979 | 38 | -605 | 2091 | 4299 |
| 1980 | 44 | -785 | 2440 | 5215 |
| 1981 | 51 | -951 | 2777 | 4698 |
| 1982 | 70 | -1297 | 3045 | 6421 |
| 1983 | 79 | -1426 | 3424 | 7891 |
| 1984 | 89 | -1642 | 3723 | 8699 |
| 1985 | 107 | -1904 | 3927 | 8672 |
| 1986 | 127 | -1961 | 4133 | 9053 |
| 1987 | 138 | -2154 | 4306 | 7021 |

Lähde: Tilastokeskus: Maa- ja metsätalouden taloustilasto 1976 - 1987
 Källa: Statistcentralen: Jord- och skogsbrukets ekonomistatistik 1976 - 1987
 Source: Central Statistical Office of Finland: Economy statistics of agriculture and forestry 1976 - 1987

9.2.2. Maatalouden tuotantotili volyyymi-indekseinä (1985 = 100) vuosina 1976 - 1987
Produktionskonto för jordbruket, volyminde (1985 = 100) åren 1976 - 1987
Production account of agriculture as volume index numbers (1985 = 100), 1976 - 1987

| | Kokonais- tuotos Bruttoproduk- tionsvärde <i>Gross output</i> | Välituote- käyttö Förbrukning <i>Intermediate consumption</i> | Arvonlisäys Förädlingsvärde <i>Value added</i> | Muut välilliset verot Övriga indirekta skatter <i>Other indirect taxes</i> | Muut tukupalkkiot Övriga subventioner <i>Other subsidies</i> | Kiinteän pääoman kuluminen Kapital- förslitning <i>Consumption of fixed capital</i> | Kotimaiset tuotannon- tekijätulot Inhemska faktor- inkomster <i>Domestic factor income</i> |
|-------|---|--|--|--|--|--|--|
| 1976 | 95 | 92 | 98 | 97 | 98 | 90 | 101 |
| 1977 | 88 | 82 | 94 | 89 | 90 | 92 | 94 |
| 1978 | 90 | 90 | 90 | 90 | 91 | 94 | 89 |
| 1979 | 95 | 98 | 92 | 94 | 95 | 96 | 91 |
| 1980 | 96 | 100 | 93 | 98 | 98 | 88 | 96 |
| 1981 | 92 | 100 | 84 | 92 | 93 | 91 | 83 |
| 1982 | 100 | 107 | 94 | 100 | 100 | 94 | 95 |
| 1983 | 105 | 105 | 105 | 106 | 105 | 96 | 109 |
| 1984 | 103 | 99 | 106 | 104 | 104 | 99 | 108 |
| 1985 | 100 | 100 | 100 | 100 | 100 | 100 | 100 |
| 1986 | 100 | 103 | 98 | 100 | 101 | 101 | 97 |
| 1987* | 91 | 105 | 78 | 90 | 90 | 100 | 71 |

Lähde: Tilastokeskus: Maa- ja metsätalouden taloustilasto 1976 - 1987

Källa: Statistikcentralen: Jord- och skogsbrukets ekonomistatistik 1976 - 1987

Source: Central Statistical Office of Finland: Economy statistics of agriculture and forestry 1976 - 1987

9.2.3. Maatalouden kokonaistuotoksen jakauma panoksiin 1977 - 1987 (%)
 Fördelning av jordbrukets bruttoproduktionsvärde efter insats åren 1977 - 1987 (%)
 Gross output of agriculture by input, 1977 - 1987 (%)

| | 1977 | 1978 | 1979 | 1980 | 1981 | 1982 | 1983 | 1984 | 1985 | 1986 | 1987 |
|---|-------|-------|-------|-------|-------|-------|-------|-------|-------|-------|-------|
| Maatalouden välituotekäyttö - Jordbrukets förbrukning - | | | | | | | | | | | |
| <i>Agricultural use of intermediate consumption</i> | 45.1 | 46.8 | 48.6 | 48.3 | 52.8 | 51.9 | 48.8 | 47.3 | 48.6 | 47.7 | 52.6 |
| Maanparannusaineet - Jordförbättringsmedel - Fertilizers | 8.3 | 8.8 | 8.9 | 8.3 | 8.9 | 8.4 | 8.9 | 8.8 | 9.2 | 9.0 | 9.7 |
| Poltto- ja voiteluaineet - Bränslen och smörjmedel - | | | | | | | | | | | |
| <i>Fuel and lubricants</i> | 3.2 | 3.1 | 3.5 | 3.7 | 3.8 | 3.8 | 3.1 | 3.3 | 3.4 | 2.3 | 2.2 |
| Sähkö - Elektricitet - Electricity | 1.7 | 1.6 | 1.6 | 1.4 | 1.6 | 1.4 | 1.3 | 1.3 | 1.5 | 1.6 | 1.9 |
| Poltto- ja tarvepuu - Brännved - Firewood | 1.2 | 1.0 | 0.9 | 0.8 | 0.8 | 0.8 | 0.7 | 0.7 | 0.6 | 0.6 | 0.6 |
| Omatt siemenet - Eget utsäde - Own seeds | 1.9 | 1.6 | 1.8 | 2.1 | 1.9 | 2.2 | 1.9 | 1.7 | 1.7 | 2.3 | 2.1 |
| Siemenet, kasvinsuojelu ja kuivatus - Utsäde, växt- skydd och torkning - Seeds, pesticides and drying | 3.1 | 3.2 | 3.2 | 2.9 | 2.8 | 3.0 | 2.9 | 3.0 | 3.4 | 3.8 | 3.8 |
| Väkirehut - Kraftfoder - Feedstuffs | 12.2 | 14.3 | 15.4 | 16.6 | 20.1 | 20.0 | 17.5 | 15.8 | 15.4 | 14.6 | 18.2 |
| Muut välituoteet - Övriga förbrukningsprodukter - | | | | | | | | | | | |
| <i>Other intermediate products</i> | 0.9 | 0.8 | 0.8 | 0.7 | 0.7 | 0.7 | 0.7 | 0.6 | 0.7 | 0.7 | 0.7 |
| Vuokrat tuotantovälineistä - Hyror av produktions- medel - Provision of agricultural equipment | 1.7 | 1.7 | 1.6 | 1.4 | 1.3 | 1.3 | 1.4 | 1.5 | 1.5 | 1.4 | 1.6 |
| Yleismenot - Allmänna utgifter - Overhead expenses | 5.5 | 5.3 | 5.4 | 5.2 | 5.3 | 4.9 | 5.1 | 5.3 | 5.5 | 5.8 | 5.5 |
| Korjaus ja kunnossapito - Reparation och underhåll Repairs and maintenance | 5.0 | 4.9 | 5.0 | 4.7 | 5.1 | 4.8 | 4.8 | 4.8 | 5.2 | 5.2 | 5.8 |
| Varsinaisen maatalouden välituotekäyttö - Det egentliga jordbrukets förbrukning - Intermediate consumption of agriculture proper | 44.7 | 46.3 | 48.1 | 47.8 | 52.3 | 51.3 | 48.3 | 46.8 | 48.1 | 47.3 | 52.1 |
| Muun maatalouden välituotekäyttö - Det övriga jord- brukets förbrukning - Intermediate consumption of other agriculture | 0.4 | 0.5 | 0.5 | 0.5 | 0.5 | 0.6 | 0.5 | 0.5 | 0.5 | 0.4 | 0.5 |
| Arvonlisäys - Förändlingsvärde - Value added | 54.9 | 53.2 | 51.4 | 51.7 | 47.2 | 48.1 | 51.2 | 52.7 | 51.4 | 52.3 | 47.4 |
| Palkat - Löner - Wages and salaries | 5.1 | 5.1 | 5.5 | 5.4 | 6.1 | 5.7 | 5.4 | 5.5 | 5.6 | 5.6 | 6.0 |
| Sosiaalivakuutusmaksut - Socialförsäkringsavgifter - | | | | | | | | | | | |
| <i>Employers' contributions to social security schemes</i> | 1.2 | 1.2 | 1.2 | 1.2 | 1.3 | 1.2 | 1.1 | 1.1 | 1.2 | 1.2 | 1.3 |
| Väliiliset veröt - Indirekta skatter - Indirect taxes | 0.3 | 0.3 | 0.3 | 0.3 | 0.3 | 0.4 | 0.3 | 0.4 | 0.4 | 0.5 | 0.6 |
| Tukipalkkiot - Subventioner - Subsidies | -3.9 | -4.0 | -4.7 | -5.1 | -5.7 | -6.5 | -6.4 | -7.0 | -7.9 | -7.9 | -9.3 |
| Kiinteän pääoman kuluminen - Kapitalförslining - | | | | | | | | | | | |
| <i>Consumption of fixed capital</i> | 15.6 | 15.8 | 16.1 | 15.9 | 16.8 | 15.2 | 15.4 | 15.8 | 16.2 | 16.6 | 18.5 |
| Toimintavähjäys - Driftsöverskott - Operating surplus | 36.6 | 34.8 | 33.0 | 34.0 | 28.4 | 32.1 | 35.4 | 36.9 | 35.9 | 36.3 | 30.3 |
| Panokset yhteensä - Insatser tillsammans - All inputs | 100.0 | 100.0 | 100.0 | 100.0 | 100.0 | 100.0 | 100.0 | 100.0 | 100.0 | 100.0 | 100.0 |

Lähde: Tilastokeskus: Maa- ja metsätalouden taloustilasto 1976 - 1987

Källa: Statistisk centralen: Jord- och skogsbrukets ekonomistatistik 1976 - 1987

Source: Central Statistical Office of Finland: Economy statistics of agriculture and forestry 1976 - 1987

9.2.4. Maatalouden kiinteän pääoman bruttomuodostus käypiin hintoihin vuosina 1976 - 1987 (milj. mk)
Jordbrukets bruttbildning av fast kapital till löpande priser åren 1976 - 1987 (milj. mk)
Gross fixed capital formation of agriculture at current prices, 1976 - 1987 (million mk)

| Vuosi År <i>Year</i> | Koneet ja laitteet Maskiner och redskap <i>Machinery and equipment</i> | Maa- ja vesirakennukset Anläggningar <i>Other construction and land improvement</i> | Muut talorakennukset Andra husbyggnader <i>Nonresidential buildings</i> | Yhteensä Sammanlagt <i>Total</i> |
|--|--|---|---|--|
| 1976 | 1275.8 | 139.0 | 375.4 | 1790.2 |
| 1977 | 1320.5 | 111.1 | 440.9 | 1872.5 |
| 1978 | 1365.2 | 147.2 | 602.3 | 2114.7 |
| 1979 | 1664.1 | 152.3 | 814.1 | 2630.5 |
| 1980 | 2087.5 | 215.6 | 1076.2 | 3379.3 |
| 1981 | 2229.8 | 177.5 | 1026.3 | 3433.6 |
| 1982 | 2580.6 | 257.3 | 1373.1 | 4211.0 |
| 1983 | 2694.0 | 258.9 | 1624.0 | 4576.9 |
| 1984 | 2898.4 | 253.1 | 1356.6 | 4508.1 |
| 1985 | 2923.0 | 309.5 | 1457.3 | 4689.8 |
| 1986 | 2569.1 | 362.0 | 1547.2 | 4478.3 |
| 1987 | 2323.8 | 330.1 | 1476.3 | 4130.2 |

Lähde: Tilastokeskus: Maa- ja metsätalouden taloustilasto 1976 - 1987
 Källa: Statistikcentralen: Jord- och skogsbrukets ekonomistatistik 1976 - 1987
 Source: Central Statistical Office of Finland: Economy statistics of agriculture forestry 1976 - 1987

9.2.5. Maatalouden kiinteän pääoman bruttomuodostus hintaindekseinä vuosina 1976 - 1987 (1985=100)
Jordbrukets bruttbildning av fast kapital, prisindex åren 1976 - 1987 (1985=100)
Gross fixed capital formation of agriculture as price index numbers (1985=100), 1976 - 1987

| Vuosi År <i>Year</i> | Koneet ja laitteet Maskiner och redskap <i>Machinery and equipment</i> | Maa- ja vesirakennukset Anläggningar <i>Other construction and land improvement</i> | Muut talorakennukset Andra husbyggnader <i>Nonresidential buildings</i> | Yhteensä Sammanlagt <i>Total</i> |
|--|--|---|---|--|
| 1976 | 44 | 39 | 51 | 45 |
| 1977 | 51 | 43 | 56 | 51 |
| 1978 | 57 | 48 | 59 | 57 |
| 1979 | 63 | 52 | 65 | 63 |
| 1980 | 70 | 63 | 74 | 71 |
| 1981 | 77 | 71 | 80 | 78 |
| 1982 | 82 | 74 | 85 | 83 |
| 1983 | 91 | 83 | 91 | 90 |
| 1984 | 97 | 92 | 96 | 96 |
| 1985 | 100 | 100 | 100 | 100 |
| 1986 | 105 | 112 | 104 | 105 |
| 1987 | 109 | 119 | 107 | 109 |

Lähde: Tilastokeskus: Maa- ja metsätalouden taloustilasto 1976 - 1987
 Källa: Statistikcentralen: Jord- och skogsbrukets ekonomistatistik 1976 - 1987
 Source: Central Statistical Office of Finland: Economy statistics of agriculture 1976 - 1987

9.2.6. Yrittäjätulo-maataloudesta vuosina 1976- 1987 (milj. mk)
Företagarinkomster från jordbruk åren 1976 - 1987 (milj. mk)
Entrepreneurial income from agriculture, 1976 - 1987 (million mk)

| Vuosi År Year | Toiminta- ylijäämä Drifts- överskott Operating surplus | Maksetut korot Betaldra räntor Interests paid | Maksetut maan- vuokrat Betaldra arrende Land rents paid | Saadut maan- vuokrat (yritysten) Arrende- inkomster (av företag) Rent incomes (of enterprises) | Yrittäjätulo maataloudesta Företagarin- komster från jordbruk Entrepreneurial income from agriculture | Josta - Därav - Of which: Kotitalouksien yrittäjätulo Företagar- inkomster av hushåll Entrepreneurial income of households | Yritysten yrittäjätulo Företagar- inkomster av företag Entrepreneurial income of enterprises |
|---------------------|---|---|---|---|--|--|---|
| 1976 | 3914 | 272 | 49 | 0 | 3593 | 3475 | 118 |
| 1977 | 3854 | 311 | 58 | 0 | 3485 | 3369 | 116 |
| 1978 | 4058 | 342 | 65 | 0 | 3651 | 3444 | 207 |
| 1979 | 4299 | 393 | 73 | 0 | 3833 | 3690 | 143 |
| 1980 | 5215 | 532 | 82 | 0 | 4601 | 4469 | 132 |
| 1981 | 4698 | 640 | 94 | 2 | 3966 | 3824 | 142 |
| 1982 | 6421 | 751 | 103 | 1 | 5568 | 5445 | 123 |
| 1983 | 7891 | 826 | 112 | 1 | 6954 | 6705 | 249 |
| 1984 | 8699 | 907 | 128 | 2 | 7666 | 7370 | 296 |
| 1985 | 8672 | 1015 | 148 | 2 | 7511 | 7293 | 218 |
| 1986 | 9053 | 1117 | 164 | 3 | 7775 | 7417 | 358 |
| 1987 | 7021 | 1288 | 180 | 4 | 5557 | 5238 | 319 |

Lähde: Tilastokeskus: Maa- ja metsätalouden taloustilasto 1976 - 1987

Källa: Statistiskcentralen: Jord- och skogsbrukets ekonomistatistik 1976 - 1987

Source: Central Statistical Office of Finland: Economy statistics of agriculture and forestry 1976 - 1987

9.2.7. Maatalouden osuus eräistä kansantalouden kokonaissuureista vuosina 1976 - 1987 (%)
Jordbrukets andel av vissa nationalekonomiska totalenheter åren 1976 - 1987 (%)
Share of agriculture in selected national economy aggregates, 1976 - 1987 (%)

| Vuosi År Year | Arvonlisäys Förädlings- värde Value added | Palkkasumma Lönesumma Wages and salaries | Työllisten lukumäärä Antalet sysselsätta Number of employed | Kiinteän pääoman bruttomuodostus Bruttobildning av fast kapital Gross fixed capital formation | Maatalouden yrittäjä- tulon osuus kansantulosta Jordbruksförtagarinkomstens andel av nationalinkomsten Share of entrepreneurial income from agriculture of national income |
|---------------------|--|---|--|--|--|
| 1976 | 5.3 | 0.9 | 12.2 | 5.4 | 3.5 |
| 1977 | 4.9 | 0.9 | 11.6 | 5.3 | 3.1 |
| 1978 | 4.9 | 0.9 | 11.4 | 6.1 | 2.9 |
| 1979 | 4.5 | 1.0 | 11.0 | 6.7 | 2.7 |
| 1980 | 4.6 | 1.0 | 10.8 | 6.9 | 2.8 |
| 1981 | 4.0 | 1.0 | 10.7 | 6.2 | 2.1 |
| 1982 | 4.4 | 1.0 | 10.7 | 6.8 | 2.7 |
| 1983 | 4.6 | 1.0 | 10.3 | 6.5 | 2.9 |
| 1984 | 4.5 | 1.0 | 10.3 | 6.1 | 2.9 |
| 1985 | 4.2 | 0.9 | 9.7 | 5.9 | 2.6 |
| 1986 | 4.1 | 0.9 | 9.4 | 5.4 | 2.5 |
| 1987 | 3.2 | 0.8 | 8.9 | 4.4 | 1.6 |

Lähde: Tilastokeskus: Maa- ja metsätalouden taloustilasto 1976 - 1987

Källa: Statistiskcentralen: Jord- och skogsbrukets ekonomistatistik 1976 - 1987

Source: Central Statistical Office of Finland: Economy statistics of agriculture and forestry 1976 - 1987

9.3. Maatalouden kannattavuus

Tauluissa 9.3.1. - 9.3.3. esitetään tilastoja Suomen maatalouden kannattavuudesta liiketulosten avulla. Maatalouden taloudellisen tutkimuslaitoksen kannattavuustutkimustoimisto on laskenut tulokset kirjanpitoaineistosta. Maatalouskeskukset hankkivat aineiston kirjanpitotiloilta, joiden määrä vaihtelee vuosittain. Kaikki tutkimuksessa mukana olevat tilat (v. 1986 1116 kpl) ovat yksityisten viljelijöiden hallinnassa ja hoidossa. Koska tutkimuskirjanpito on huomattavan suuritöinen ja vapaaehtoisuuteen perustuva, ei tutkimustilojen valinta otantamenetelmällä ole mahdollista. Tämän vuoksi kirjanpitotilojen tulosten ei voida katsoa sellaisenaan edustavan koko maatalouden keskimääräistä tasoa.

Kannattavuustutkimuksessa maa on jaettu neljään tutkimusalueeseen (vrt. kartta s. 36) ja tilat kuuteen suuruusluokkaan peltoalan mukaan. Vuoteen 1976 asti ryhmittelyperusteena oli maatalousmaan muunnettu ala, vuodesta 1977 käytössä ollut peltoala. Tilamäärän pienuuden vuoksi on yli 50 hehtaarin tilo-

9.3. Jordbrukets lönsamhet

I tabellerna 9.3.1. - 9.3.3. presenteras statistik över det finska jordbrukets lönsamhet med hjälp av driftsresultat. Lantbruksekonomiska forskningsanstaltens lönsamhetsundersökningsbyrå har räknat ut resultaten på basen av det bokföringsmaterial, som lantbrukscentralerna skaffar från bokföringsgårdarna, vilkas antal årligen varierar. Alla lägenheter i forskningen (år 1986 1116 st.) är i privat skötsel och ägo. Eftersom bokföring för forskningssyften är utomordentligt arbetskrävande och baserar sig på frivilliga insatser är det inte möjligt att välja ut forskningslägenheterna med stickprovsmetoden. Av denna orsak kan resultaten från bokföringsgårdarna inte som sådana anses representera hela jordbrukets genomsnittsnivå.

I lönsamhetsforskningen har landet indelats i fyra forskningsområden (jmf. kartan sid. 36) och lägenheterna i sex storleksklasser efter åkerarealen. Ända fram till år 1976 användes jordbruksjordens förvandlade areal som grund för klassificeringen, men fr.o.m. 1977 användes den bebrukade åkerarealen. På grund av det ringa antalet lägenheter med över 50 hektar åker har resultaten för deras del granskats

jen tulokset ilmoitettu taulussa 9.3.3. erikseen vain Etelä-Suomen osalta. Alle 10 peltohehtaarin tilat on yhdistetty yhdeksi ryhmäksi.

Vuonna 1986 kirjanpitotiloilla oli peltoa käytössä keskimäärin 29.27 ha/tila ja maatilahallituksen maatilarekisterin mukaan oli peltoa viljelyksessä keskimäärin 13.4 ha/tila. Koska kirjanpitotilojen keskimääräinen koko on suurempi kuin maan kaikkien tilojen, on taulun 9.3.1. eri alueiden ja koko maan keskiarvot painotettu suhdeluvuilla, jotka osoittavat maan kaikkien yli 2 peltohehtaarin tilojen peltoalaan jakaantumisen alueiden kesken. Tauluissa 9.3.2. ja 9.3.3. keskiarvoja ei ole painotettu, vaan ne ovat kirjanpitotilojen tuloksia keskimäärin.

Tietoja julkaistaan sarjassa Maatalouden taloudellisen tutkimuslaitoksen tiedonantoja nimellä Ajan-kohtaista maatalousekonomiaa: Kirjanpitotilojen tuloksia tai Eri tuotantosuuntaa harjoittavien kirjanpitotilojen tuloksia.

som en skild grupp enbart för Södra Finlands vidkommande (tabell 9.3.3). Lägenheter med mindre än 10 hektar åker har sammanförts till en grupp.

Bokföringsgårdarna omfattade år 1986 i medeltal 29.27 ha bebrukad åker lägenhet medan den bebrukade genomsnittliga åkerarealen enligt jordbruksstyrelsens lantbruksregister samma år var 13.4 ha/lägenhet. Emedan bokföringsgårdarnas genomsnittliga storlek är större än genomsnittet för landets alla lägenheter, har medelvärdena för hela landet och de olika regionerna i tabellen 9.3.1. vägts med relativa värden. Dessa utvisar den regionala fördelningen av åkerarealen för alla lägenheter med över 2 hektar åker. Medelvärdena i tabellerna 9.3.2. och 9.3.3. har inte vägts, utan de utvisar bokföringsgårdarnas genomsnittliga resultat.

Uppgifterna publiceras i serien Lantbruksekonomiska forskningsanstaltens meddelanden under namnet Aktuell jordbruksekonomi: Resultat från bokföringsgårdarna eller Resultat från bokföringsgårdar med olika produktionsinriktning.

9.3. Profitability of agriculture

Tables 9.3.1. - 9.3.3. presents statistics on profitability of Finnish Agriculture as measured by the economic results. The Bureau of Profitability Surveys at the Agricultural Economics Research Institute has calculated the results of the bookkeeping material obtained by the agricultural centres from the bookkeeping farms. (The number of these varies from year to year: in 1986 there were 1116). All farms participating in the survey are owned and operated by private farmers. Because the bookkeeping involves a great deal of work and is done on a voluntary basis, it has not been possible to select the farms for the study by a sampling procedure. Accordingly, the results for the bookkeeping farms cannot be taken as such to represent the average state of farming in Finland.

For the purpose of the profitability surveys the country has been divided into four survey regions (see the map on p. 36) and farms into six size-categories on the basis of the amount of arable land. Until 1976 the basis for the classification was the area of agricultural land adjusted in a specified way, and since 1977 the arable land in use. Because of the small number of farms involved, the results for farms of over 50 ha are tabulated separately in

Table 9.3.3. only for Southern Finland. Farms of under 10 hectares of arable land have been put into a single group.

An average of 29.27 ha arable land per farm was in use on bookkeeping farms in 1986, while according to the Farm Register at the National Board of Agriculture the average area of productive land per farm was 13.4 ha. Because the average size of the bookkeeping farms is larger than that of Finnish farms as a whole, the averages for the different areas and the whole country in Table 9.3.1. have been weighted by ratios that describe the geographical distribution of the arable land of all farms of over 2 hectares. The averages in Tables 9.3.2. and 9.3.3. have not been weighted but are the simple averages of the results for the bookkeeping farms.

The information is published in the Research Reports of the Agricultural Economics Research Institute in the series Current Topics in Agricultural Economics, as **Results from Bookkeeping Farms**, and **Results of Bookkeeping Farms by Line of Production**.

9.3.1. Kirjanpitoiltojen liiketulokset alueittain¹⁾ vuonna 1986 ja koko maassa vuosina 1976 - 1986 (mk/ha)
 Bokföringsgårdarnas driftresultat områdesvis¹⁾ år 1986 och i hela landet åren 1976 - 1986 (mk/ha)
 Economic results of bookkeeping farms by region¹⁾ in 1986 and in the whole country, 1976 - 1986 (mk/ha)

| | Kokonais- tuotto | Liike- kustannus | Verotettava puhdas tuotto | Vijelijäperheen maataloustyö jäämä | Maatalousyli- kannattavuus- kerroin | Kannattavuus- 5 %-n mukaan - kravet på jordbruks- förmögenheten enligt 5 % - Sum total of interest on investment calculated at 5 % | Maatalouden tuotantokustan- nukset | Tuotantokustan- nusprosentti, % |
|---|---------------------|----------------------|--------------------------------|---|---|---|--|---|
| | Brutto- intäkt | Drifts- kostnader | Beskattningsbar förräntning | Brukarfamiljens jordbruksarbete överskott | Lönsamhets- kvot | Maatalouden tuotantokustan- nukset | Produktions- kostnad- procent, % | Production expenses divided by gross return, % |
| | Gross return | Production costs | Taxable net return | Value of labour supplied by the farm family | Coefficient of profitability | Production expenses of agriculture ²⁾ | Production costs | Production costs |
| | 3) | 3) | 3) | 3) | 3), 4) | 3) | 3) | 3) |
| Etelä-Suomi - Södra Finland - Southern Finland | 13088 | 12478 | 610 | 3606 | 0.81 | 1598 | 14076 | 107.5 |
| Sisä-Suomi - Mellan Finland - Central Finland | 13922 | 15050 | -1128 | 5457 | 0.64 | 1281 | 16331 | 117.3 |
| Etelä-Pohjanmaa - Södra Österbotten - Southern Ostrobothnia | 13789 | 13951 | -162 | 4283 | 0.71 | 1562 | 15513 | 112.5 |
| Pohjois-Suomi - Norra Finland - Northern Finland | 19514 | 19956 | -442 | 6514 | 0.76 | 1426 | 21382 | 109.6 |
| Koko maa - Hela riket - Whole country | | | | | | | | |
| 1976 | 5526 | 6282 | -756 | 2696 | 0.59 | 571 | 6853 | 124.0 |
| 1977 | 5712 | 6723 | -1011 | 2769 | 0.51 | 662 | 7385 | 129.3 |
| 1978 | 6376 | 7441 | -1065 | 2970 | 0.52 | 708 | 8149 | 127.8 |
| 1979 | 7155 | 8158 | -1003 | 3236 | 0.56 | 761 | 8919 | 124.7 |
| 1980 | 8488 | 9143 | -655 | 3555 | 0.66 | 848 | 9991 | 117.7 |
| 1981 | 9743 | 10698 | -955 | 3906 | 0.61 | 966 | 11664 | 119.7 |
| 1982 | 11397 | 11642 | -245 | 4029 | 0.74 | 1089 | 12731 | 111.7 |
| 1983 | 12854 | 12451 | 403 | 4165 | 0.85 | 1209 | 13661 | 106.3 |
| 1984 | 13613 | 13544 | 69 | 4512 | 0.78 | 1378 | 14922 | 109.6 |
| 1985 | 14058 | 14366 | -308 | 4516 | 0.71 | 1436 | 15802 | 112.4 |
| 1986 | 14437 | 14468 | -31 | 4565 | 0.75 | 1501 | 15969 | 110.6 |

Lähde: Maatalouden taloudellinen tutkimuslaitos: Kirjanpitoiltojen tuloksia tilivuosi 1976 - 1986

Källa: Lantbruksekonomiska forskningsanstalten: Bokföringsgårdarna resultat budgetåren 1976 - 1986

Source: The Agricultural Economic Research Institute: Results of bookkeeping farms in accounting years 1976 - 1986

1) Katso kartta s. 36 - Se kartan på sidan 36 - See map on page 36

2) Kokonaistuoton saavuttamiseksi uhrattu kustannukset lukuunottamatta maatalouteen sijoitetun pääoman korkovaatimusta. Verot eivät sisälly kustannuksiin. Ks. myös määritelmiä s. 10 - Kostnader nedlagda på bruttointäkt exkl. räntekravet på kapital investerat i jordbruket, exklusive skatte. Se också definitioner på sidan 11 - Excludes taxes and interest claim for total capital. See definitions on page 14

3) Ks. määritelmiä s. 10 - Se definitioner på sidan 12 - See definition on p. 13

4) Painotetut keskiarvot - Vägdga medeltal - Weighted average

9.3.2. Maatalouden kokonaistuotto ja liikekustannus eriteltyinä sekä maatalousylijäämä ja kannattavuuskertoimen eri tuotantosuuntaa harjoittavilla kirjjanpitoiltoilla vuonna 1986 (mk/ha)
 Jordbrukets bruttointäkt och driftskostnader specificerade samt jordbrukets överskott och lönsamhetskvot på bokföringsgårdar med olika produktionsinriktning år 1986 (mk/ha)

Gross return and production costs, farm family income and coefficient of profitability of bookkeeping farms by type of production in 1986 (mk/ha)

| | I ³⁾ | II ⁴⁾ | Sikatilat Pig farms | Muut kotieläinlilat Övriga husdjursgårdar Other livestock farms | Viljatilat Spannmålsgårdar Cereal farms | Muut kasvin- viljeltylat Övriga växtod- lingsgårdar Other crop farms | Keskimäärin I genomsnitt Average |
|---|-----------------|------------------|------------------------|---|---|--|--|
| Maatalouden kokonaistuotto - Jordbrukets bruttointäkt - Gross return | 13322 | 12175 | 19108 | 13227 | 7977 | 11938 | 12934 |
| Kotieläintuotto - Intäkter från husdjur - Livestock return | 12015 | 9669 | 14883 | 7842 | 227 | 1492 | 8548 |
| Kasvinviljelytuotto - Intäkter från växtodlingen - Return on crop production | 442 | 1547 | 3500 | 4353 | 7160 | 9291 | 3535 |
| Muu tuotto - Övriga intäkter från lantbruket - Other returns | 865 | 959 | 725 | 1032 | 590 | 1155 | 851 |
| Liikekustannus¹⁾ - Driftskostnader¹⁾ - Production costs¹⁾ | 13240 | 11855 | 16448 | 12133 | 6262 | 9339 | 11774 |
| Työkustannus - Arbetskostnad - Labour costs | 4646 | 3937 | 3107 | 3040 | 1112 | 2299 | 3280 |
| Tarvikekustannus - Förmödenhetskostnad - Cost of purchased supplies | 4493 | 4245 | 8687 | 5296 | 2131 | 3117 | 4613 |
| Kone- ja kalustokustannus - Maskin- och materiels kostnad - Cost of machinery and implements | 1981 | 1787 | 2160 | 1781 | 1423 | 1939 | 1856 |
| Rakennuskustannus - Byggnadskostnad - Building costs | 742 | 650 | 768 | 575 | 368 | 515 | 627 |
| Muu liikekustannus - Övriga driftskostnader - Other production costs | 1378 | 1236 | 1726 | 1441 | 1228 | 1469 | 1398 |
| Maatalousylijäämä - Jordbrukets överskott - Farm family income | 4424 | 3962 | 5368 | 3654 | 2637 | 4303 | 4100 |
| Kannattavuuskertoimen²⁾ - Lönsamhetskvot²⁾ - Coefficient of profitability²⁾ | 0.78 | 0.78 | 1.22 | 0.90 | 1.15 | 1.38 | 0.93 |

Lähde: Maatalouden taloudellinen tutkimuslaitos: Eri tuotantosuuntaa harjoittavien kirjjanpitoiltojen tuloksia tilivuonna 1986

Källa: Lantbruksekonomiska forskningsanstalten: Resultat från bokföringsgårdar med olika produktionsinriktningar budgetåret 1986

Source: The Agricultural Economics Research Institute: Results of bookkeeping farms by line of production in accounting year 1986

¹⁾ Kokonaistuoton saavuttamiseksi uhratut kustannukset lukuunottamatta maataloutta luokiteltuihin pääosin korvaavista. Verot eivät sisälly kustannuksiin. Ks. myös määritelmiä s. 8 - Kostnader nedlagda på bruttointäkt excl. räntekravet på kapital investerat i jordbruket, exklusive skatter. Se också definitioner på sidan 9 - Excludes taxes and interest claim for total capital. See definitions on p. 12

²⁾ Aineistosta laskettu keskiarvo, ks. myös määritelmä s. 9 - Medeltal, se också definition på sidan 9 - Average, see definition on page 12

³⁾ Nautakarjatuoton osuus kokonaistuotosta yli 80 % (nautakarjatuottoon kuuluvat maitotaluusto sekä nautakarjalouden liha- ja muu tuotto) - Nötkreatur intäktemas andel av brutto intäkter över 80 % (till nötkreaturintäkter hör mjölkhusställningsintäkter samt kött- och annan intäkt av nötkreatur) - Cattle return over 80 % of the gross return (cattle return includes return on dairying and meat production plus other returns of cattle farming)

⁴⁾ Nautakarjatuoton osuus kokonaistuotosta 60 - 80 % - Nötkreaturintäktemas andel av bruttointäkten 60 - 80 % - Share of cattle return in gross return 60 - 80 %

9.3.3. Maatalousyliäämä, kannattavuuskerroin ja tuotantokustannusprosentti alueittain¹⁾ ja tilasuuruusluokittain kirjanpitoiloilla vuonna 1986
Jordbrukets överskott, lönsamhetskvot och produktionskostnadsprocent regionvis¹⁾ och enligt bokföringsgårdarnas storleksklass år 1986

Farm family income, coefficient of profitability and production expenses divided by gross return on bookkeeping farms in 1986 by region¹⁾ and size of farm

| | | Etelä-Suomi Södra Finland Southern Finland | Sisä-Suomi Mellan-Finland Central Finland | Etelä-Pohjanmaa Södra Österbotten Southern Ostrobothnia | Pohjois-Suomi Norra Finland Northern Finland |
|---|------------------------------------|--|---|---|--|
| Maatalousyliäämä²⁾ - Jordbrukets överskott²⁾ - Farm family income²⁾ (mkl/ha) | | | | | |
| | Peltoala - Åkerareal - Arable land | | | | |
| Tilasuuruusluokka | - 10 ha | 4518 | 4208 | 3371 | 8860 |
| Gårdarnas storleksklass | 10 - 20 ha | 4475 | 4526 | 4075 | 5388 |
| | 20 - 30 ha | 4529 | 4443 | 4397 | 4281 |
| Size category | 30 - 50 ha | 4125 | } 3897 | } 4741 | } 3283 |
| | 50 - ha | 3322 | | | |
| Kannattavuuskerroin²⁾ - Lönsamhetskvot²⁾ - Coefficient of profitability²⁾ | | | | | |
| | Peltoala - Åkerareal - Arable land | | | | |
| Tilasuuruusluokka | - 10 ha | 0.58 | 0.45 | 0.44 | 0.78 |
| Gårdarnas storleksklass | 10 - 20 ha | 0.68 | 0.73 | 0.65 | 0.70 |
| | 20 - 30 ha | 0.87 | 0.85 | 0.84 | 0.79 |
| Size category | 30 - 50 ha | 1.06 | } 1.15 | } 1.32 | } 0.89 |
| | 50 - ha | 1.33 | | | |
| Tuotantokustannusprosentti²⁾ - Produktionskostnadsprocent²⁾ - Production expenses divided by gross return²⁾ (%) | | | | | |
| | Peltoala - Åkerareal - Arable land | | | | |
| Tilasuuruusluokka | - 10 ha | 124.5 | 135.3 | 130.9 | 108.7 |
| Gårdarnas storleksklass | 10 - 20 ha | 114.4 | 112.6 | 115.5 | 113.6 |
| | 20 - 30 ha | 105.0 | 105.5 | 106.0 | 107.8 |
| Size category | 30 - 50 ha | 98.2 | } 96.1 | } 90.7 | } 103.6 |
| | 50 - ha | 92.6 | | | |

Lähde: Maatalouden taloudellinen tutkimuslaitos: Kirjanpitoiltojen tuloksia tilivuonna 1986
 Källa: Lantbruksekonomiska forskningsanstalten: Bokföringsgårdarnas resultat budgetår 1986
 Source: The Agricultural Economics Research Institute: Results of bookkeeping farms in accounting year 1986

¹⁾ Katso kartta s. 36 - Se kartan på sidan 36 - See map on page 36

²⁾ Verot eivät sisälly kustannuksiin - Kostnader exklusive skatter - Taxes not included in expenses

9.4. Maatilatalouden veronalaiset tulot ja menot sekä varat ja velat

Taulujen 9.4.1. ja 9.4.2. tiedot perustuvat Tilastokeskuksen Maatilatalouden yritys- ja tulotilastoon. Maatilatalouden yritys- ja tulotilasto laaditaan maatilatalouden verolomake 2:n, verotusrekisterin ja maatilahallituksen maatilarekisterin tietojen pohjalta. Vuodesta 1976 alkaen tilastojärjestelmä on jakautunut kahteen osaan: verolomakeotokseen pohjautuvaan järjestelmään sekä maatilarekisterin ja verotusrekisterin yhdistämisen tuloksena syntyvään kokonaisaineistoon pohjautuvaan järjestelmään.

Tilaston tilaperusjoukko muodostetaan maatilahallituksen maatilarekisteriin sisällyvistä tiloista, joilla

9.4. Gårdsbrukets skattepliktiga inkomster och utgifter samt tillgångar och skulder

Uppgifterna i tabellerna 9.4.1. och 9.4.2. grundar sig på Statistikcentralens företags- och inkomststatistik. Lantbrukets företags- och inkomststatistik uppgörs på basen av uppgifterna i lantbrukets skatteblankett 2, beskattningsregistret och jordbruksstyrelsens lantbruksregister. Fr.o.m. 1976 har statistiksystemet bestått av två delar: ett system baserat på skatteblankettsampel samt ett system som grundar sig på ett material, som består av resultat både från lantbruksregistret och beskattningsregistret.

Statistikens lägenhetspopulation består av de lägenheter i jordbrukets lantbruksregister, som omfattar

9.4. Taxable income and expenditures, assets and liabilities of farms

The data in Tables 9.4.1. and 9.4.2. are based on the Enterprise and Income Statistics of Farm Economy collected by the Central Statistical Office. The Enterprise and Income Statistics of Farm Economy are compiled from data obtained from the farm tax form 2, the Tax Register, and the Farm Register of the National Board of Agriculture. Since 1976 the statistical system has been divided into two parts: a system based on a sample of tax forms and a system based on the total material generated by the Farm Register and the Tax Register combined.

The population of farms used in the statistics is formed by farms inscribed in the Farm Register at the

on viljelyksessä peltoa tai puutarhaa vähintään 2 hehtaaria ja joita verotetaan maatilatalouden tulo-verolain perusteella. Otantasuhde v. 1986 oli 9:9 prosenttia. Vuodesta 1984 alkaen otoksesta on vaihdettu vuosittain kolmannes.

Taulujen 9.4.1. ja 9.4.2. tiedot, samoin kuin muut maatilatalouden yritys- ja tulotilaston taulut sekä selostus tilaston laadintamenettelystä julkaistaan vuosittain sarjassa Suomen virallinen tilasto XXXIX.

mera än 2 hektar bebrukad åker eller trädgård, och vilka beskattas på basen av gårdsbrukets inkomstskattelag. Samplingsfraktionen var 9.9 procent år 1986. Fr.o.m. 1984 har en tredjedelen av samplet årligen utbytts.

Uppgifterna i tabellerna 9.4.1. och 9.4.2. och de andra tabellerna angående lantbrukets företags- och inkomststatistik samt en redogörelse över metoderna för uppgörandet av statistiken publiceras årligen i serien Finlands officiella statistik XXXIX.

National Board of Agriculture that have at least 2 ha of arable land or horticultural land in cultivation and are taxed on the basis of the Farm Income Tax Act. The sampling ratio in 1986 was 9.9 %. Since 1984 one third of the sample has been changed each years.

The data in Tables 9.4.1. and 9.4.2. and other tables describing the enterprise and income statistics of farm economy are published annually, along with and explanation of the method of compiling the statistics, in the Official Statistics of Finland series XXXIX.

9.4.1. Maatilatalouden keskimääräiset veronalaiset tulot ja menot sekä varat ja velat tilaa kohti
Gårdsbrukets skattepliktiga genomsnittliga inkomster och utgifter samt tillgångar och
Average taxable income and expenditure of farm economy as well as assets and liabilities per

| | | Tilasuuruusluokka, peltoa viljelyksessä, ha Lägenhetens storleksklass, odlad åker, ha Size group of farm, arable land under cultivation, ha Keskimäärin I genomsnitt Average | | | |
|------------|--|---|-------|-------|-------|
| | | mk | % | mk | % |
| A | Maatilatalouden bruttotulot - Gårdsbrukets brutto- inkomster - Gross income of farm economy | 179212 | 100.0 | 34218 | 100.0 |
| 1 | Maatalouden bruttotulot yhteensä - Lantbrukets brutto- inkomster sammanlagt - Gross income from agriculture | 169170 | 94.4 | 29094 | 85.0 |
| 11 | Maataloustuotteiden myyntitulot - Inkomster från för- säljning av lantbruksprodukter - Income from sales of agricultural products | 156273 | 87.2 | 25219 | 73.7 |
| 111 | Kotieläintalouden tuotteet - Producter av husdjurskötsel - Products from livestock farming | 116693 | 65.1 | 19518 | 57.0 |
| 112 | Kasvinviljelytuotteet - Producter av växtodling - Products from crop farming | 36794 | 20.5 | 4690 | 13.7 |
| 113 | Puutarhatuotteet - Trädgårdsprodukter - Garden products | 1889 | 1.1 | 585 | 1.7 |
| 114 | Koti- ja torimyynti - Hemma- och torgförsäljning - Farm gate and market sales | 898 | 0.5 | 427 | 1.2 |
| 12 | Muut tulot ja tuloksi luettavat erät - Övriga in- komster och till inkomster räknade poster - Other income and items counted as income | 12894 | 7.2 | 3874 | 11.3 |
| 2 | Metsätalouden laskennallinen tuotto ja puun hankintatyön arvo - Beräknad intäkt från skogsbruk och värdet av leveransarbete - Calculated return from farm forestry and value of work done in delivery sales | 10042 | 5.6 | 5124 | 15.0 |
| B | Maatilatalouden menot - Gårdsbrukets utgifter - Gross expenditures of farm economy | 129047 | 100.0 | 22464 | 100.0 |
| 1 | Maatalouden menot yhteensä - Lantbrukets utgifter sammanlagt - Total expenditures of agriculture | 119942 | 92.9 | 21012 | 93.5 |
| 11 | Palkkamenot - Löneutgifter - Wages and salaries | 3746 | 2.9 | 393 | 1.7 |
| 12 | Tuotantopanosten ostot - Inköp av produktionsinsatser - Purchase of production inputs | 72926 | 56.5 | 12666 | 56.4 |
| 13 | Korjaus ja kunnossapito - Reparation och underhåll - Repairs and maintenance | 8013 | 6.2 | 1785 | 7.9 |
| 14 | Hankintamenojen poistot - Avskrivningar på an- skaffningsutgifter - Deductions of delivery expenses | 20126 | 15.6 | 3126 | 13.9 |
| 15 | Maatalouden investointivaraus - Lantbrukets investerings- reservering - Transfers to investment reserves | 1152 | 0.9 | 41 | 0.2 |
| 16 | Maatalouden muut menot - Lantbrukets övriga utgifter - Other expenditures of agriculture | 13972 | 10.8 | 2991 | 13.3 |
| 2 | Metsätalouden menot yhteensä - Skogsbrukets utgifter sammanlagt - Total expenditures of forestry | 560 | 0.4 | 255 | 1.1 |
| 3 | Korot - Kantor - Interest | 8545 | 6.6 | 1197 | 5.3 |
| C | Maatalouden puhdas tulo - Lantbrukets nettoinkomst - Net income from agriculture | 49228 | | 8082 | |
| D | Maatilatalouden puhdas tulo - Gårdsbrukets nettoinkomst - Net income of farm economy | 50170 | | 11758 | |
| E | Maatilatalouden varat - Gårdsbrukets tillgångar - Assets of farm economy | 206102 | | 75145 | |
| F | Maatilatalouden velat - Gårdsbrukets skulder - Liabilities of farm economy | 117063 | | 18886 | |

Lähde: Tilastokeskus: Maatilatalouden yritys- ja tulotilasto

Källa: Statistikcentralen: Gårdsbrukets företags- och inkomststatistik

Source: Central Statistical Office of Finland: Enterprise and income statistics of farm economy

tilasuuruusluokittain vuonna 1986 (mk, %)
skulder per lägenhet enligt lägenhetens storleksklass år 1986 (mk, %)
farm by size groups of farm in 1986 (mk, %)

| 5.0 - 9.9 | | 10.0 - 19.9 | | 20.0 - 29.9 | | 30.0 - 49.9 | | |
|-----------|-------|-------------|-------|-------------|-------|-------------|-------|-----|
| mk | % | mk | % | mk | % | mk | % | |
| 85959 | 100.0 | 183102 | 100.0 | 312841 | 100.0 | 477965 | 100.0 | A |
| 78505 | 91.3 | 172520 | 94.2 | 299707 | 95.8 | 461136 | 96.5 | 1 |
| 69670 | 81.1 | 158667 | 86.7 | 280799 | 89.8 | 434637 | 90.9 | 11 |
| 57235 | 66.6 | 128110 | 70.0 | 215719 | 69.0 | 298655 | 62.5 | 111 |
| 10099 | 11.7 | 27703 | 15.1 | 61635 | 19.7 | 130841 | 27.4 | 112 |
| 1680 | 2.0 | 1899 | 1.0 | 2342 | 0.7 | 3290 | 0.7 | 113 |
| 657 | 0.8 | 955 | 0.5 | 1103 | 0.4 | 1851 | 0.4 | 114 |
| 8833 | 10.3 | 13851 | 7.6 | 18901 | 6.0 | 26496 | 5.5 | 12 |
| 7454 | 8.7 | 10582 | 5.8 | 13134 | 4.2 | 16829 | 3.5 | 2 |
| 59732 | 100.0 | 129450 | 100.0 | 225203 | 100.0 | 355856 | 100.0 | B |
| 55993 | 93.7 | 120270 | 92.9 | 209348 | 93.0 | 329714 | 92.7 | 1 |
| 1114 | 1.9 | 2518 | 1.9 | 4911 | 2.2 | 12702 | 3.6 | 11 |
| 34376 | 57.6 | 73201 | 56.5 | 128727 | 57.2 | 205053 | 57.6 | 12 |
| 4156 | 7.0 | 8186 | 6.3 | 13283 | 5.9 | 19931 | 5.6 | 13 |
| 8701 | 14.6 | 20740 | 16.0 | 37349 | 16.6 | 54081 | 15.2 | 14 |
| 227 | 0.4 | 1009 | 0.8 | 2690 | 1.2 | 4235 | 1.2 | 15 |
| 7413 | 12.4 | 14610 | 11.3 | 22384 | 9.9 | 33712 | 9.5 | 16 |
| 394 | 0.7 | 614 | 0.5 | 724 | 0.3 | 1057 | 0.3 | 2 |
| 3345 | 5.6 | 8566 | 6.6 | 15131 | 6.7 | 25085 | 7.0 | 3 |
| 22512 | | 53660 | | 87645 | | 122113 | | C |
| 26229 | | 53660 | | 87645 | | 122113 | | D |
| 124048 | | 216219 | | 318060 | | 432143 | | E |
| 49052 | | 123411 | | 207587 | | 312645 | | F |

9.4.1. Jatk. - Forts. - Cont.

| | Tilasuuruusluokka, peltoa viljelyksessä, ha Lägenhetens storleksklass, odlad åker, ha Size group of farm, arable land under cultivation, ha | | | |
|--|---|-------|---------------|-------|
| | 50.0 - 99.9 mk | % | 100.0 - mk | % |
| A Maatilatalouden bruttotulot - Gårdsbrukets brutto- inkomster - Gross income of farm economy | 706257 | 100.0 | 1374743 | 100.0 |
| 1 Maatalouden bruttotulot yhteensä - Lantbrukets brutto- inkomster sammanlagt - Gross income from agriculture | 680575 | 96.4 | 1265109 | 92.0 |
| 11 Maataloustuotteiden myyntitulot - Inkomster från för- säljning av lantbruksprodukter - Income from sales of agricultural products | 643208 | 91.1 | 1171014 | 85.2 |
| 111 Kotieläintalouden tuotteet - Producter av husdjurskötsel - Products from livestock farming | 333755 | 47.3 | 391564 | 28.5 |
| 112 Kasvinviljelytuotteet - Producter av växtodling - Products from crop farming | 303101 | 42.9 | 740762 | 53.9 |
| 113 Puutarhatuotteet - Trädgårdsprodukter - Garden products | 4233 | 0.6 | 31437 | 2.3 |
| 114 Koti- ja torimyyni - Hemma- och torgförsäljning - Farm gate and market sales | 2119 | 0.3 | 7251 | 0.5 |
| 12 Muut tulot ja tuloiksi luettavat erät - Övriga in- komster och till inkomster räknade poster - Other income and items counted as income | 37362 | 5.3 | 94098 | 6.8 |
| 2 Metsätalouden laskennallinen tuotto ja puun hankintatyön arvo - Beräknad intäkt från skogsbruk och värdet av leveransarbete - Calculated return from farm forestry and value of work done in delivery sales | 25682 | 3.6 | 109634 | 8.0 |
| B Maatilatalouden menot - Gårdsbrukets utgifter - Gross expenditures of farm economy | 541104 | 100.0 | 1163017 | 100.0 |
| 1 Maatalouden menot yhteensä - Lantbrukets utgifter sammanlagt - Total expenditures of agriculture | 499204 | 92.2 | 1075490 | 92.5 |
| 11 Palkkamenot - Löneutgifter - Wages and salaries | 29871 | 5.5 | 213533 | 18.4 |
| 12 Tuotantopanosten ostot - Inköp av produktionsinsatser - Purchase of production inputs | 294920 | 54.5 | 467978 | 40.2 |
| 13 Korjaus ja kunnossapito - Reparation och underhåll - Repairs and maintenance | 31257 | 5.8 | 86060 | 7.4 |
| 14 Hankintamenojen poistot - Avskrivningar på an- skaffningsutgifter - Deductions of delivery expenses | 81837 | 15.1 | 149776 | 12.9 |
| 15 Maatalouden investointivaraus - Lantbrukets investerings- reservering - Transfers to investment reserves | 6073 | 1.1 | 5006 | 0.4 |
| 16 Maatalouden muut menot - Lantbrukets övriga utgifter - Other expenditures of agriculture | 55234 | 10.2 | 153137 | 13.2 |
| 2 Metsätalouden menot yhteensä - Skogsbrukets utgifter sammanlagt - Total expenditures of forestry | 1434 | 0.3 | 4453 | 0.4 |
| 3 Korot - Räntor - Interest | 40466 | 7.5 | 83074 | 7.1 |
| C Maatalouden puhdas tulo - Lantbrukets nettoinkomst - Net income from agriculture | 181371 | | 189619 | |
| D Maatilatalouden puhdas tulo - Gårdsbrukets nettoinkomst - Net income of farm economy | 165155 | | 211730 | |
| E Maatilatalouden varat - Gårdsbrukets tillgångar - Assets of farm economy | 668380 | | 1898186 | |
| F Maatilatalouden velat - Gårdsbrukets skulder - Liabilities of farm economy | 505292 | | 955347 | |

Lähde: Tilastokeskus: Maatilatalouden yritys- ja tulotilasto

Källa: Statistikcentralen: Gårdsbrukets företags- och inkomststatistik

Source: Central Statistical Office of Finland: Enterprise and income statistics of farm economy

9.4.2. Maatilatalouden veronalaiset tulot ja menot sekä varat ja velat koko maassa vuosina 1978 - 1986 (milj. mk)

Gårdsbrukets skattepliktiga inkomster och utgifter samt tillgångar och skulder i hela landet åren 1978 - 1986 (milj. mk)

Taxable income and expenditure of farm economy as well as assets and liabilities in the whole country, 1978 - 1986 (million mk)

| 1978 | 1979 | 1980 | 1981 | 1982 | 1983 | 1984 | 1985 | 1986 | |
|---------|---------|-----------|-----------|-----------|-----------|-----------|-----------|-----------|-----|
| 11236.4 | 12425.3 | 14182.9 | 16005.8 | 18772.1 | 21487.7 | 23214.8 | 24146.0 | 26633.6 | A |
| 10162.0 | 11329.5 | 13072.8 | 14765.3 | 17352.4 | 20002.8 | 21777.0 | 22661.5 | 25141.1 | 1 |
| | | | | | | | | | 11 |
| 9545.8 | 10556.5 | 12227.7 | 13814.1 | 15729.0 | 18672.8 | 20283.2 | 20909.0 | 23224.7 | 111 |
| 7865.8 | 8721.3 | 9880.5 | 11122.3 | 12291.5 | 14020.4 | 15067.6 | 15634.9 | 17342.3 | 112 |
| 1549.4 | 1681.7 | 2156.4 | 2462.9 | 3166.8 | 4364.9 | 4893.8 | 4885.5 | 5468.1 | 113 |
| 84.9 | 91.5 | 119.1 | 136.8 | 187.2 | 203.6 | 216.5 | 281.0 | 280.7 | 114 |
| 45.7 | 62.1 | 71.8 | 92.1 | 83.5 | 84.0 | 105.4 | 107.6 | 133.4 | 12 |
| 616.7 | 773.5 | 845.6 | 951.7 | 1624.0 | 1330.2 | 1494.0 | 1752.4 | 1916.9 | 2 |
| 1074.4 | 1095.8 | 1110.1 | 1240.5 | 1419.7 | 1484.9 | 1437.7 | 1484.5 | 1492.4 | |
| | | | | | | | | | B |
| 7633.3 | 8587.6 | 9955.4 | 11423.6 | 13502.8 | 15048.2 | 16133.2 | 16990.4 | 19178.7 | 1 |
| 7253.8 | 8162.0 | 9389.1 | 10775.0 | 12748.0 | 14139.1 | 15055.8 | 15795.3 | 17825.0 | 11 |
| 299.1 | 312.6 | 331.7 | 353.6 | 410.4 | 463.9 | 524.9 | 568.6 | 598.0 | 12 |
| 4319.5 | 4908 | 5723.9 | 6665.5 | 7940.8 | 8295.3 | 8620.8 | 9155.8 | 10838.3 | 13 |
| 523.1 | 593.4 | 662.8 | 764.7 | 874.0 | 976.4 | 1048.9 | 1154.0 | 1191.0 | 14 |
| 1237.1 | 1367.7 | 1590.2 | 1758.0 | 2100.5 | 2568.9 | 2858.0 | 2871.0 | 2991.3 | 15 |
| | | | | | 273.8 | 212.9 | 198.5 | 171.3 | 16 |
| 875.8 | 980.2 | 1081.2 | 1235.0 | 1423.2 | 1561.2 | 1749.9 | 1846.6 | 2035.4 | 2 |
| 40.8 | 39.5 | 52.6 | 45.0 | 49.7 | 59.4 | 60.8 | 65.7 | 83.6 | 3 |
| 365.8 | 420.8 | 560.7 | 654.7 | 757.5 | 849.7 | 1016.7 | 1129.4 | 1270.0 | |
| | | | | | | | | | C |
| 2935.3 | 3202.2 | 3730.7 | 4041.3 | 4656.8 | 6137.4 | 6974.8 | 7064.6 | 7487.3 | |
| | | | | | | | | | D |
| 3579.7 | 3800.7 | 4187.3 | 4541.6 | 5196.8 | 6436.5 | 7076.1 | 7392.4 | 7400.9 | |
| | | | | | | | | | E |
| 20680.8 | 21629.2 | 19130.5*) | 21595.5*) | 24277.4*) | 23198.3*) | 28376.0*) | 29565.8*) | 30625.6*) | |
| | | | | | | | | | F |
| 6194.8 | 7247.4 | 8268.9 | 9347.3 | 10850.1 | 12325.2 | 14642.0 | 15286.3 | 17397.3 | |

*) V:sta 1980 ei sisällä asuinrakennuksia ja sen tonttimaata - Fr.o.m. år 1980 inkluderas inte bostadsbyggnaden och dess tomtmark - Since 1980 not including residential buildings with their sites

9.5. Maatalouden tuki

Tietoja maatilahallituksen ja kauppa- ja teollisuusministeriön maksamasta tuesta maataloudelle esitetään tauluissa 9.5.1. ja 9.5.2. Tiedot perustuvat tukea maksavan viranomaisen tilaston pitoon. Kauppa- ja teollisuusministeriö on maksanut pääosan kotimaisen sokerin tuotannon tuesta (taulu 9.5.1.). Maatilahallitus on maksanut taulun 9.5.2. mukaiset hinnanalennuskorvaukset (lukuunottamatta voin varastointiin liittyvää tukea, jonka maksaa kauppa- ja teollisuusministeriö) sekä maatalouden vienti-

tuesta nautaeläinten vientituen sekä osan vientitukea. Muusta vientituesta huolehtii pääasiassa kauppa- ja teollisuusministeriö, lukuunottamatta kuitenkin lihajalosteiden vientitukea, jonka piiritullikamarit ovat maksaneet 1.8.1978 lähtien. Kauppa- ja teollisuusministeriö maksaa myös maataloustuotteiden mainonnan tuen.

Maatilahallituksen maksaman tuen suuruus ilmenee myös maatilahallituksen vuosikertomuksista.

9.5. Jordbrukets stöd

I tabellerna 9.5.1. och 9.5.2. presenteras uppgifter om det stöd till jordbruket som utbetalats av jordbruksstyrelsen och handels- och industriministeriet. Uppgifterna baserar sig på den betalande myndighetens bokföring. Handels- och industriministeriet har betalat huvuddelen av stödet till produktionen av inhemskt socker (tabell 9.5.1.). Jordbruksstyrelsen har betalat de prissänkingsersättningar som avses i tabell 9.5.2. (med undantag av stödet som berör lagring av smör, vilket utbetalas av handels- och industriministeriet) samt av lantbrukets exportstöd exportstödet för nötkreatur. Likaså har

jordbruksstyrelsen utbetalat en del av exportstödet för mjölkprodukter. Allt övrigt exportstöd faller i huvudsak på handels- och industriministeriets lott, dock med undantag för exportstödet för köttförädlingsprodukter, vilket distriktstullkamrarna har utbetalat fr.o.m. 1.8.1978. Handels- och industriministeriet utbetalar även stödet för reklamföringen av lantbruksprodukter.

Storleken på de av jordbruksstyrelsen utbetalda stöden framgår även av jordbruksstyrelsens årsberättelser.

9.5. Support to agriculture

Data describing the support paid by the National Board of Agriculture and the Ministry of Trade and Industry to agriculture are given in Tables 9.5.1. and 9.5.2. The data are based on statistics kept by the authorities responsible for paying the support. The Ministry of Trade and Industry has paid the major part of the support for domestic sugar production (table 9.5.1.). The National Board of Agriculture has paid the price supports described in Table 9.5.1. (except for the storage of butter which is paid by the Ministry of Trade and Industry), and the export subsidy for beef and part of that for dai-

ry products. The remaining export subsidies are mostly taken care of by the Ministry of Trade and Industry, except for the export subsidy for meat products, however, which the district customs offices have paid since 1 August 1978. The Ministry of Trade and Industry also subsidizes the advertisement of agricultural products.

The amount of the support paid out by the National Board of Agriculture also appears in the Annual Reports of the National Board of Agriculture.

9.5.1. Maatalouden hintapoliittinen tuki ja muu vastaava tuki vuosina 1983 - 1987 (milj. mk)
Lantbrukets prispolitiska stöd och andra därmed jämförbara stöd åren 1983 - 1987
(milj. mk)
Price and related supports to agriculture, 1983 - 1987 (million mk)

| | 1983 | 1984 | 1985 | 1986 | 1987 |
|--|-------|-------|-------|-------|-------|
| Viljelmäkoon mukaan maksettava hintapoliittinen tuki - Prispolitiskt stöd på basen av lägenhetens storlek - Support paid according to farm size | 515.4 | 560.2 | 574.8 | 582.1 | 553.4 |
| Alueittainen hintapoliittinen tuki - Regionalt prispolitiskt stöd - Price supports varying by region | 520.0 | 545.3 | 576.9 | 594.2 | 579.2 |
| Maidon tuotantoavustus - Produktionsunderstöd för mjölk - Milk production subsidy | 242.8 | 246.2 | 246.0 | 246.0 | 241.7 |
| Lihan tuotantoavustus - Understöd för produktion av kött - Meat production subsidy | 127.2 | 140.3 | 157.3 | 162.2 | 164.7 |
| Naudanliha - Nötkött - Beef | 119.5 | 131.6 | 147.7 | 153.1 | 155.5 |
| Sianliha - Svinkött - Pork | 5.2 | 5.3 | 5.4 | 5.5 | 5.7 |
| Lampaanliha - Fårkött - Mutton | 2.6 | 3.4 | 4.2 | 3.6 | 3.5 |
| Avustus kotieläinten lukumäärän mukaan - Understöd på basen av antalet husdjur - Subsidy paid on number of livestock | - | - | - | 124.2 | 127.8 |
| Avustus lypsylehmien luvun mukaan - Understöd på basen av antalet mjölkkor - Subsidy paid on number of dairy cows | 54.0 | 63.2 | 67.1 | - | - |
| Teollisuusperunan tuotantopalkkio - Produktionspremier för industripotatis - Production bonus for industrial potatoes | 3.2 | 9.3 | 8.2 | 14.0 | 8.8 |
| Rukiin tuotantopalkkio - Produktionspremier för råg - Production bonus for rye | 4.5 | 4.8 | 4.0 | 4.7 | 3.0 |
| Rehuviljan tuotantopalkkio - Produktionspremier för fodersäd - Production bonus for feed grain | 30.3 | 31.7 | 41.9 | 42.6 | 41.4 |
| Ostorehujen hinnanalennuskorvaus - Pris-sänkingsersättning för köpfoder - Compensation for purchased feeds | 54.0 | 49.8 | 53.6 | - | - |
| Lihan kuljetustuki - Transportstöd för kött - Transport support for meat | 0.4 | 0.5 | 0.5 | 0.6 | 0.6 |
| Muu hintapoliittinen tuki - Annat prispolitiskt stöd - Other price supports | 857.7 | 845.1 | 784.9 | 883.0 | 859.7 |
| Maidon lisähinta - Mjölakens tilläggspris - Milk price supplement | 640.2 | 601.1 | 551.5 | 520.8 | 490.2 |
| Naudan- ja lampaanlihan tuotantopalkkio - Produktionspremier för nöt- och fårkött - Production bonus for beef and mutton | 198.2 | 205.0 | 214.8 | 217.6 | 228.8 |
| Kananmunien lisähinta - Tilläggspris för ägg - Price supplement for eggs | 19.3 | 18.5 | 18.6 | 144.6 | 140.7 |

9.5.1. Jatk. - Forts. - Cont.

| | 1983 | 1984 | 1985 | 1986 | 1987 |
|--|-------|-------|-------|-------|-------|
| Muu tuki - Annat stöd - Other support Sokerituotannon tukeminen - Stödjandet av sockerproduktion - Support for sugar production | 167.2 | 100.5 | 132.7 | 139.9 | 206.7 |
| Kananmunien ja perunan alkutuotevähen- nysoikeuden muuttamiseen liittyvät korvaukset - Ersättningar, som ansluter sig till ändring av avskrivningsrätten för primärprodukter såsom ägg och potatis - <i>Compensations related to sales taxes on source products like eggs and potatoes</i> | 28.0 | 21.6 | 36.5 | 30.3 | 28.6 |
| Maataloustarvikkeiden sekä syömäviljan ja muiden elintarvikkeiden rahtiaavustukset - Fraktstöd för lantbruksförmödenheter samt brödsäd och andra livsmedel - <i>Freight subsidies for farm supplies, grain for food and other commodities</i> | 7.5 | 8.0 | 8.2 | 8.1 | 7.9 |
| Maidon kuljetusavustus - Bidrag för transport av mjölk - <i>Transport subsidy for milk</i> | 37.3 | 36.0 | 37.8 | 37.7 | 37.8 |
| Lammastalouden tukeminen - Stöd för fårskötsel - <i>Support to sheep farming</i> | 1.7 | 2.1 | 1.4 | 1.3 | 1.6 |
| Turkiseläinten rehujen hinnan alentaminen - Prisnedsättning för pälsdjursfoder - <i>Price reduction to feeds for fur animals</i> | - | 9.2 | 11.8 | - | - |
| Herneenviljelyn tukeminen - Stöd för ärtodling - <i>Support for cultivation of peas</i> | 0.5 | - | - | - | - |
| Eräiden maatalouden tuotantotarvikkeiden varmuus- varastointi - Säkerhetslagring av vissa produktions- förmödenheter för lantbruket - <i>Security storage of certain agricultural inputs</i> | 0.7 | 0.6 | 0.6 | 0.5 | - |

Lähteet: Maatilahallituksen ja kauppaja teollisuusministeriön tilastot

Källor: Jordbruksstyrelsens och handels- och industriministeriets statistik

Sources: Statistics of the National Board of Agriculture and the Ministry of Trade and Industry

9.5.2. Maataloustuotteiden markkinoiden edistämiseen liittyvä tuki vuosina 1983 - 1987 (milj. mk)
Stöd i anslutning till främjandet av marknadsföringen av lantbruksprodukter åren 1983 - 1987 (milj. mk)
Support to promote the marketing of agricultural products, 1983 - 1987 (million mk)

| | 1983 | 1984 | 1985 | 1986 | 1987 |
|---|--------|--------|--------|--------|--------|
| Hinnanlennuskorvaukset yms. - Prissänk- ningsersättningar o.dyl. - Price supports | | | | | |
| Peltoviljelytuotteet - Åkerbruks- produkter - <i>Products of crop farming</i> | 272.0 | 233.5 | 254.6 | 413.9 | 639.1 |
| Maitotaloustuotteet ¹⁾ - Mjölkkäsitteet ¹⁾ - <i>Dairy products¹⁾</i> | 241.5 | 209.1 | 228.7 | 281.8 | 278.3 |
| Maataloustuotteiden mainonnan tuke- minen - Stödande av reklam för lantbruks- produkter - Supporting of advertising of agricultural products | 2.2 | 2.0 | 1.9 | 1.2 | 1.0 |
| Maataloustuotteiden vientituki - Exportstöd för lantbruksprodukter - Export subsidies for agricultural products | | | | | |
| Maitotaloustuotteet - Mjölkkäsitteet <i>Dairy products</i> | 1048.7 | 1134.0 | 1286.1 | 1104.9 | 1280.5 |
| Kananmunat - Ägg - <i>Eggs</i> | 217.0 | 246.6 | 248.8 | 164.0 | 149.4 |
| Liha ja lihajalosteet - Kött och kött- förädlingsprodukter - <i>Meat and processed meat products</i> | 385.6 | 437.2 | 562.5 | 555.0 | 643.0 |
| Nautaeläimet - Nötkreatur - <i>Cattle</i> | 2.3 | 3.1 | 3.3 | 4.6 | 5.4 |
| Vilja ja viljatuotteet - <i>Cereal and cereal products</i> | - | 497.0 | 546.8 | 857.0 | 431.1 |
| Muu vientituki ²⁾ - <i>Annat exportstöd²⁾</i> - <i>Other export subsidy²⁾</i> | 5.3 | 7.3 | 8.4 | 8.0 | 8.1 |

Lähteet: Maatilahallituksen, kauppä- ja teollisuusministeriön ja tullihallituksen tilastot

Källor: Jordbruksstyrelsens, handels- och industriministeriets och tullstyrelsens statistik

Sources: Statistics of the National Board of Agriculture, the Ministry of Trade and Industry and Board of Customs

¹⁾ Sisältää voin varastoinnin - Inkl. lagring av smör - *Incl. stocking of butter*

²⁾ Nk. laivakauppaan - Till sk. skeppshandel - *To shipsstores*

9.6 Maataloustuotannon tasapainottamistoimet

Maataloutta on vuodesta 1969 lähtien ohjattu viljelijöiden ja valtion kanssa tehdyin sopimuksin, joissa viljelijälle maksetaan korvausta tuotannon lopettamisesta, vähentämisestä tai lisäämisestä. Vuonna 1987 tehtiin maataloustuotannon vähentämissopimuksia (taulukko 9.6.1.) iäkkäiden viljelijöiden kanssa, jolloin sopimus on 5 -vuotinen ja alle 55 vuotiaiden viljelijöiden kanssa, jotka suuntautuvat metsätalouteen. Sopimuksen kesto on tällöin 10 vuotta. Tiedot on kerätty maatalouspiireiltä, jotka tekevät sopimukset.

Taulukkoon 9.6.2. on kerätty maatalouspiireittäin tiedot vuonna 1987 tehdyistä kesannointisopimuk-

sista. Sopimuksen valtion puolesta on tehnyt maatalouslautakunta, joka on myös antanut taulun tiedot.

Tuotannonrajoitustoimista ovat tärkeimpiä maidon ja kananmunien kaksihintajärjestelmät, joista edellinen tuli voimaan vuonna 1985 ja jälkimmäinen vuonna 1986.

Taulukossa 9.6.3. on yhteenveto tuotannonrajoitustoimien vaikutuksista vuonna 1987. Taulukossa 9.6.4. on esitetty vapaaehtoiseen sopimustoimintaan ja metsityspalkkioihin vuosina 1981 - 1987 käytetyt varat.

9.6. Åtgärder för balansering av lantbruksproduktionen

För styrning av lantbruksproduktionen har mellan odlarna och staten sedan år 1969 ingåtts avtal som berättigar odlaren att få ersättning för nedläggning, minskning eller ökning av lantbruksproduktionen. År 1987 ingicks avtal om minskad lantbruksproduktion (tabell 9.6.1.) med ålderstigna odlare varvid avtalsperioden är 5 år samt med odlare under 55 år, som är inriktade på skogsbruk, varvid avtalsperioden är 10 år. Uppgifterna har insamlats från lantbruksdistrikten, som ingår avtalen.

Tabell 9.6.2. omfattar uppgifterna om trädesavtal år 1987 lantbruksdistriktsvis. Avtalen har på statens

vägnar ingåtts av lantbruksnämnderna, som även har levererat data för tabellerna.

En av de viktigaste produktionsbegränsningsåtgärderna är tvåprissystemet för mjölk och hönsägg. För mjölkens del infördes systemet år 1985 och för hönsäggens del år 1986.

I tabell 9.9.3. ges en sammanfattning av produktionsbegränsningsåtgärdernas effekt år 1987. Av tabell 9.6.4. framgår medlen beviljande för avtalsverksamhet och besogningspremier, åren 1981 - 1987.

9.6. Supply management in agriculture

Steering of agricultural production has been practiced since 1969 by making various contracts between the state and the farmers in which compensation is paid to a farmer for discontinuing, decreasing or even increasing the production. In 1987 five-year contracts were made to reduce agricultural production (table 9.6.1.) with elderly farmers (more than 55 years of age). Ten-year contracts aiming at directing farms to forestry were made with farmers younger than 55 years of age. The data describing the contracts has been sampled from the agricultural districts in Finland.

Table 9.6.2. shows the data on following contracts in 1987, by the agricultural districts. Contracts has

been made for state by the Municipal Board of Agriculture.

The most important measures in the production restriction program are the dual price systems for milk and eggs. The former came into effects in 1985, the later in 1986.

In the table 9.6.3. is a summary of the effects of the restrictions on production in 1987. In the table 9.6.4. are the costs of the voluntary production contracts and the cost of the contracts on afforestation of the arable land, 1981 - 1987.

9.6.1. Maataloustuotannon vähentämissopimukset vuonna 1987 (18 - 55 ja yli 55 vuotiaalle viljelijöille)
Avtal om minskad lantbruksproduktion år 1987 (för 18 - 55 åriga och över 55 åriga jordbrukare)
Contracts to reduce agricultural production in 1987 (for producers between 18 - 55 years of age and over 55 years of age)

| Maatalouspiiri Lantbruksdistrikt Agricultural district | 18 - 55 v. - 18 - 55 åriga - 18 - 55 years of age | | | | | | | | | | yli 55 v. - över 55 åriga - over 55 years of age | | | | | | | | | |
|--|---|-------------|---|---------------|----------------|--|------------|---|-----------------|--|--|---|---------|--|-----------------|-------------|----------------|----------------|---------|-------|
| | Sopimuksia Avtal Contracts | | Sopimustiloilla - På avtalslängheter Under the contracts | | | Korvaukset Ersättningar Paid remunerations | | Sopimustiloilla - På avtalslängheter Under the contracts | | Korvaukset Ersättningar Paid remunerations | | Sopimustiloilla - På avtalslängheter Under the contracts | | Korvaukset Ersättningar Paid remunerations | | | | | | |
| | kpl, st, no | ha | Aker Field | Lehmä Cows | Sikoja Pigs | Kanoja Hens | 1000 mk | Lehmä Cows | Peltoa Field | Kor Cows | Sikoja Pigs | Kanoja Hens | 1000 mk | Lehmä Cows | Peltoa Field | Kor Cows | Sikoja Pigs | Kanoja Hens | 1000 mk | |
| Helsingin Helsingin ruots. | 1 | 4 | - | - | 25 | - | 43 | - | 90 | 41 | - | - | 310 | - | - | - | - | - | - | |
| Turun | - | - | - | - | - | - | - | - | - | - | 15 | 1480 | - | - | - | - | - | - | - | |
| Porin | 2 | 17 | 5 | - | - | 1153 | 80 | 198 | 52 | 20 | 96 | 134 | 223 | 134 | 134 | 134 | 134 | 134 | 792 | |
| Hämeenlinnan | 3 | 40 | 30 | - | 110 | - | 197 | 204 | 198 | 127 | - | 48 | 933 | 204 | 204 | 204 | 204 | 204 | 933 | |
| Kouvolan | 9 | 71 | 35 | - | - | 16 | 245 | 254 | 254 | 114 | - | 194 | 822 | 114 | 114 | 114 | 114 | 114 | 822 | |
| Mikkelin | 27 | 306 | 193 | - | 171 | 83 | 1191 | 306 | 255 | 179 | 2 | 151 | 1142 | 179 | 179 | 179 | 179 | 179 | 895 | |
| Tampereen | 9 | 123 | 69 | - | 2 | 1000 | 433 | 226 | 226 | 126 | - | 25 | 895 | 126 | 126 | 126 | 126 | 126 | 2200 | |
| Seinäjoen | 5 | 66 | 51 | - | - | - | 200 | 532 | 532 | 400 | 18 | 1309 | 2200 | 400 | 400 | 400 | 400 | 400 | 2200 | |
| Vaasan | 2 | 25 | 10 | - | - | - | 98 | 117 | 117 | 71 | 11 | - | 450 | 71 | 71 | 71 | 71 | 71 | 450 | |
| Ylivieskan | 2 | 30 | 16 | - | - | - | 93 | 561 | 561 | 330 | - | - | 2258 | 330 | 330 | 330 | 330 | 330 | 2258 | |
| Jyväskylän | 22 | 259 | 145 | - | 285 | - | 1012 | 348 | 348 | 198 | - | 61 | 1371 | 198 | 198 | 198 | 198 | 198 | 1371 | |
| Kuopion | 40 | 464 | 295 | - | 2 | 38 | 1739 | 49 | 535 | 260 | 178 | 29 | 1925 | 260 | 260 | 260 | 260 | 260 | 1925 | |
| Joensuun | 25 | 273 | 136 | - | - | 85 | 923 | 273 | 223 | 314 | 129 | 359 | 2326 | 314 | 314 | 314 | 314 | 314 | 2326 | |
| Kajaanin | 8 | 80 | 37 | - | - | - | 310 | 223 | 223 | 117 | - | 2000 | 948 | 117 | 117 | 117 | 117 | 117 | 948 | |
| Oulun eteläinen | 4 | 67 | 41 | - | - | - | 172 | 385 | 385 | 210 | - | 12 | 1431 | 210 | 210 | 210 | 210 | 210 | 1431 | |
| Oulun pohjoinen | 12 | 144 | 70 | - | 1 | - | 507 | 284 | 284 | 195 | - | - | 1342 | 195 | 195 | 195 | 195 | 195 | 1342 | |
| Rovaniemen | 18 | 223 | 147 | - | - | - | 919 | 124 | 124 | 100 | - | - | 701 | 100 | 100 | 100 | 100 | 100 | 701 | |
| Kemin | 5 | 51 | 31 | - | - | - | 257 | 182 | 182 | 126 | - | - | 799 | 126 | 126 | 126 | 126 | 126 | 799 | |
| Yhteensä | 194 | 2243 | 1311 | 596 | 2375 | 8419 | 513 | 5138 | 3024 | 353 | 5802 | 20868 | | | | | | | | |
| <i>Total</i> | | | | | | | | | | | | | | | | | | | | |
| 1983 | - | - | - | - | - | - | - | - | 1481 | 839 | 290 | 7337 | 3730 | 839 | 839 | 839 | 839 | 839 | 839 | 3730 |
| 1984 | - | - | - | - | - | - | - | - | 2784 | 1394 | 580 | 1821 | 8436 | 1394 | 1394 | 1394 | 1394 | 1394 | 1394 | 8436 |
| 1986 | - | - | - | - | - | - | - | - | 12266 | 6524 | 2489 | 15564 | 45235 | 6524 | 6524 | 6524 | 6524 | 6524 | 6524 | 45235 |

Lähteet: Maatilahallituksen tilastot

Källa: Jordbruksstyrelsens statistik

Source: Statistics of the National Board of Agriculture

1) Ei sisällä purkautuneita sopimuksia vuoden 1987 osalta - Exkl. brutna avtal för 1987 - Excl. annulled contracts in 1987

2) Kunakin vuonna tehdyt sopimukset - Antalet avtal som gjordes under ifrågavarande år - Number of contracts made in the year involved

9.6.2. Kesannoimissopimukset vuosina 1978 - 1987
Trädesavtal åren 1978 - 1987
Fallow contracts, 1978 - 1987

| Maatalouspiiri Lantbruksdistrikt Agricultural district 1987 | Sopimukset Avtal Contracts kpl, st, nö | Peltoa Åker Fields ha | + /-ed. vuosi + /-Föreg. år + /-Previous year % | Korvaukset Ersättningar Remunerations 1000 mk | mk/ha |
|---|---|--------------------------------|--|--|-------------|
| Helsingin | 414 | 3828 | 15 | 6600 | 1724 |
| Helsingin ruots. | 261 | 2258 | 39 | 4284 | 1897 |
| Turun | 798 | 6059 | 36 | 11114 | 1834 |
| Porin | 791 | 5735 | 9 | 9738 | 1698 |
| Hämeenlinnan | 646 | 4991 | 8 | 8215 | 1646 |
| Kouvolan | 598 | 4448 | 5 | 7659 | 1722 |
| Mikkelin | 333 | 2105 | -9 | 3098 | 1472 |
| Tampereen | 864 | 6851 | 9 | 10910 | 1592 |
| Seinäjoen | 1778 | 12799 | 13 | 22119 | 1728 |
| Vaasan | 515 | 3783 | 37 | 6640 | 1755 |
| Ylivieskan | 347 | 2624 | 16 | 4151 | 1582 |
| Jyväskylän | 493 | 3541 | 12 | 4928 | 1392 |
| Kuopion | 410 | 3144 | 29 | 4948 | 1574 |
| Joensuun | 222 | 1668 | -1 | 2462 | 1476 |
| Kajaanin | 62 | 436 | 41 | 605 | 1388 |
| Oulun eteläinen | 376 | 3306 | 13 | 4684 | 1417 |
| Oulun pohjoinen | 92 | 822 | 16 | 1161 | 1412 |
| Rovaniemen | 4 | 27 | 575 | 32 | 1185 |
| Kemin | 21 | 147 | 23 | 182 | 1238 |
| Yhteensä Sammmanlagt Total | 9025 | 68572 | 15 | 113530 | 1655 |
| 1978 | 5625 | 38176 | 38 | | |
| 1979 | 4705 | 33150 | 38 | | |
| 1980 | 6140 | 43241 | 42 | | |
| 1984 | 4679 | 25000 | 40 | | |
| 1985 ²⁾ | 4263 | 23500 | 34 | | |
| 1986 I ³⁾ | 4753 | 36703 | | | |
| 1986 II ²⁾ | 4138 | 23000 | 57 | | |

Lähde: Maatilahallituksen tilastot
Källa: Jordbrukstyrelsens statistik
Source: Statistics of the National Board of Agriculture

¹⁾ Sopimusala, osuus koko kesantoalasta - Avtalets areal, andel av hela trädes arealen - Fallow under contract as a percentage of total area of fallow

²⁾ Voimassa olevia vuoden 1984 sopimuksia - Gällande avtal ingångna år 1984 - Contracts in force, made in 1984

³⁾ Uusia sopimuksia - Avtal ingått år 1986 - Contracts made in 1986

9.6.3. Yhteenvedo tuotannonrajoitustoimien vaikutuksista vuonna 1987 (keskimäärin koko vuonna)

Sammandrag av produktionsbegränsningsåtgärdarnas effekt år 1987 (i medeltal under året)

Summary of the effects of restrictions on production in 1987 (year average)

| | Sopimuksia Avtal Contracts kpl, st, no | Ala Areal Field area 1000 ha | Lehmiä Kor Cows 1000 kpl, st, no | Kanoja Höns Hens | Sikoja Svin Pigs |
|---|---|--|---|-----------------------------------|--------------------------------|
| Pellonvarausjärjestelmä Åkerpåketeringsystem Soil bank | 2 500 | 11.6 | - | - | - |
| Tuotannonmuutosop.+ maataloustuotannon vähentämissopimus - Produktionsinskränkning Contracts to decrease production | 3 600 | 32.0 | 18.0 | 31.0 | 7.5 |
| Maitobonus ¹⁾ - Mjölkbonus ¹⁾ - Milk bonus ²⁾ | 2500 | - | 12.0 | - | - |
| Kotieläintuotannon rajoitus ²⁾ Begränsning av husdjurproduktion ²⁾ Contracts to decrease animal production ²⁾ | 2500 | - | 9.5 | 94.0 | 30.0 |
| Sikabonus ^{1,2)} - Svinbonus ^{1,2)} - Pig bonus ^{1,2)} | 250 | - | - | - | 20.0 |
| Kananmunien tuotannon rajoitus - Begränsning av hönsäggsproduktion - Decreasing egg production | 1200 | - | - | 740.0 | - |
| Kesannointi - Trädesavtal - Fallowing | 9025 | 68.6 | - | - | - |
| Naudanlihan tuotantosopimukset - Nötköttproduktionsavtal - Beef production contracts | 650 | - | (5.4) ³⁾ | - | - |
| Herneen tuotantosopimukset - Ärtproduktionsavtal - Pea production contracts | 79 | - | - | - | - |
| Yhteensä - Sammanlagt - Total | 22300 | 112.2 | 39.5 | 865.0 | 57.5 |
| Vastaava tuotanto Motsvarande produktion Corresponding production | | Viljaa Spannmål Grain | Maitoa Mjolk Milk | Munia Hönsägg Eggs | Lihaa Kött Pork |
| | | milj. kg - milj. kg - million kg | | | |
| | | 280 | 195 | 13 | 10 |

Lähteet: Maatilahallituksen tilastot

Källa: Jordbruksstyrelsens statistik

Source: Statistics of the National Board of Agriculture

1) Sopimukset päättyivät vuoden loppuun mennessä - Avtalen upphörde före årskiftet - Contracts annulled by the end of the year

2) Lisäksi 8000 emakkoa - Därtill 8000 suggor - Plus 8000 sows

3) Noiin 5400 emolehmää, jotka tuottavat vuosittain 1 milj. kg naudanimaliaa - 5400 moderkor som producerar ca. 1 milj. kg nötkött per år - 5400 beef cows, which produce about 1 mill. kg beef a year

9.6.4. Maataloustuotannon tasapainottamistoimenpiteiden kassamenot vuosina 1981 - 1987, milj. mk
Kassautgifter för balansering av lantbruksproduktionen åren 1981 - 1987, milj. mk
Balancing costs of the agricultural production, 1981 - 1987, mill. mk

| Toimenpide Åtgärd Measure | 1981 | 1982 | 1983 | 1984 | 1985 | 1986 | 1987 |
|---|--------------|--------------|--------------|--------------|--------------|--------------|--------------|
| Pellonvaraussopimus (ja metsityspalkkio) Åkerreserveringsavtal (och beskogningspremie) <i>Soil bank contract (and premium of afforestation)</i> | 43.2 | 40.1 | 36.3 | 28.8 | 19.1 | 12.9 | 9.8 |
| Tuotannonmuutossopimus 4. § ¹⁾ Produktionsändringsavtal 4. § ¹⁾ <i>Production guiding 4. §¹⁾</i> | 35.6 | 56.0 | 54.8 | 55.1 | 54.7 | 50.1 | 88.6 |
| Tuotannonmuutossopimus 4. a § Produktionsändringsavtal 4. a § <i>Production guiding 4. a §</i> | 20.5 | 48.7 | 66.1 | 69.4 | 65.1 | 44.8 | 16.5 |
| Maidontuotannon vähentämissopimus Avtal om minskad mjölkproduktion <i>Contracts to decrease milk production</i> | 8.6 | 24.1 | 49.5 | 88.8 | 157.2 | 129.6 | 74.1 |
| Kananmunantuotannon vähentämissopimus Avtal om minskad hönsäggsproduktion <i>Contracts to decrease egg production</i> | 11.9 | 5.0 | 5.5 | 15.2 | - | - | 37.7 |
| Sikatalouden vähentämissopimus Avtal om minskad svinhushållning <i>Contracts to decrease pork production</i> | - | - | 1.5 | 13.2 | 13.2 | 12.6 | 11.7 |
| Kotieläintuotannon vähentämissopimus Avtal om minskad husdjursskötsel <i>Contracts to decrease animal production</i> | - | - | - | 5.0 | 32.8 | 32.6 | 36.1 |
| Kesannoimissopimus - Trädesavtal <i>Fallow contracts</i> | - | - | - | 28.0 | 26.3 | 82.1 | 110.0 |
| Leipäviljan tuotantopalkkio Produktionspremie för brödsäd <i>Premium of bred grain</i> | - | 79.5 | 16.8 | 0.0 | - | - | - |
| Naudanlihan tuotantopalkkio Produktionspremie för nötkött <i>Premium of beef</i> | 3.0 | 5.2 | 6.0 | 6.1 | 5.1 | 4.2 | 5.1 |
| Tiedotus - Information | - | - | - | - | - | 0.3 | - |
| Metsityspalkkiot Beskogningspremie <i>Premium of afforestation</i> | - | - | - | - | - | - | 0.5 |
| Herneen tuotantosopimukset Ärtproduktionsavtal <i>Pea production contracts</i> | - | - | - | - | - | - | 0.3 |
| Yhteensä Sammanlagt Total | 122.7 | 258.5 | 236.6 | 309.6 | 373.5 | 369.2 | 390.3 |

Lähde: Maatilahallituksen tilastot
 Källa: Jordbruksstyrelsens statistik
 Source: Statistics of the National Board of Agriculture

¹⁾ Sisältää myös maatalouden vähentämissopimukset vuodesta 1983 lähtien - Fr.o.m. år 1983 inklusive avtal om minskad lantbruksproduktion - Since 1983 including contracts to reduce agricultural production

9.7. Maatalouden lainoitus ja avustus

Vuoden 1977 huhtikuun alusta voimaan tulleen maatilalain nojalla viljelijöille voidaan myöntää maatilalainoja. Ne voivat olla joko maatilatalouden kehittämisrahaston varoista myönnettäviä valtion lainoja tai rahalaitosten omista varoista myönnettäviä korkotukilainoja. Lisäksi korkotukilainoja myönnetään maataloustuotevarastojen korkotukilainasta annetun lain nojalla. Lisäksi vuosina 1979, 1981 ja 1986 ovat olleet voimassa kertaluonteiset lait eräiden maatalousluottojen vakauttamisesta. Vakauttamislainat on voitu myöntää joko korkotukilainoina tai valtion lainoina. Vuosina 1978, 1979, 1980, 1982, 1985 ja 1987 on voitu myöntää korkotukilainoja satovahinkojen johdosta. Maatalouden kehittämisrahaston varoista voidaan myöntää lainoja myös porotila-, kolttä- ja luontaiselinkeinolakien perusteella.

Ennen maatilalain voimaantuloa valtion lainoja myönnettiin maankäyttölain nojalla ja korkotukilainoja perusuottolain ja salaojituslain nojalla. Sekä valtion lainat (taulu 9.7.1.) että korkotukilainat (9.7.2.) myönnetään rahalaitosten kautta ja maatalahallituksen tilastot lasketaan keskusrahalaitosten ilmoitusten mukaan. Tiedot ovat saatavissa myös kehitysaluevyöhykkeittäin ja maatalouspiireittäin sekä kunnittain ja lääneittäin vuodesta 1978 lähtien.

Tilastoa maatilatalouden kehittämisrahaston varoista myönnettyistä maatilalainoista ja maatilalain mukaisista korkotukilainoista julkaistaan Maataloustilastollisessa kuukausikatsauksessa.

Maatilataloudelle velaksi jääneet tilojen ja lisäalueiden kauppahintasaatavat (taulu 9.7.3. ja 9.7.4.) perustuvat maatilalain ja porotilalain mukaan vahvistettuihin käyttösuunnitelmiin.

9.7. Lantbrukets belåning och bidrag

Med stöd av lagen om gårdsbruksheter, som trädde i kraft 1.4.1977, kan jordbrukare beviljas gårdsbrukslån. Dessa är antingen statslån beviljade med medel ur gårdsbrukets utvecklingsfond eller räntestödslån beviljade med kreditanstaltarnas egna medel. Dessutom beviljas räntestödslån enligt lagen om räntestödslån för lagerutrymmen för lantbruksprodukter. Åren 1979, 1981 och 1986 har dessutom temporära lagar angående konsolidering av vissa lantbrukskrediter varit i kraft. Konsolideringslånen har kunnat beviljas antingen som räntestödslån eller

Valtion lainat ja avustukset kuivatustöihin (taulu 9.7.3. ja 9.7.5.) perustuvat lakiin valtion osanotosta eräiden maa- ja vesirakennustöiden kustannuksiin vuodelta 1963. Ne maksetaan valtion tulo- ja menovarojen erilliseltä momentilta eikä maatilatalouden kehittämisrahastosta.

Maatilatalous saa rahoituslaitoksilta, valtiolta ja sosiaaliturvarahastolta myös muita kuin tauluissa 9.7.1., 9.7.2. ja 9.7.3. mainittuja lainoja. Nuo muut lainat muodostavat n. 2/3 kaikista luotoista maatilataloudelle.

Taulun 9.7.4. tiedot on saatu maatilahallitukselta lukuunottamatta tietoja kokonaisluottokannasta, jotka on saatu Tilastokeskuksen luottokantatilastosta. Tilastokeskuksen tiedot perustuvat suoraan tiedonkeruuseen luotonantajilta. Kaikkien maatalousluottojen pääomakantatietoja ei taulussa ole esitetty. Maatalouden osalta tietoja on saatavissa vuodesta 1975 lähtien.

Tiedot taulun 9.7.5. mukaisista maatalouden investointeihin myönnettyistä avustuksista on saatu maksajan eli maatilahallituksen tilinpidosta, paitsi energia-avustusten osalta ennen vuotta 1981, jolloin työvoimaministeriö myönsi maatilakiinteistöjen energia-avustukset. Kauppa- ja teollisuusministeriö maksaa lisäksi kehitysaluelain perusteella avustuksia taimitarhoille, matkailuyrityksille, turkistarhaukseen, kalastukseen ja kalanviljelyyn, jotka ovat tärkeitä maatalouden rinnakkaiselinkeinoja. Nämä avustukset eivät sisälly tauluun 9.7.5.

som statslån. Räntestödslån med anledning av skördeskador har kunnat beviljas åren 1978, 1979, 1980, 1982, 1985 och 1987. Lån kan också beviljas med medel ur gårdsbrukets utvecklingsfond enligt renskötsellägenhets- och skoltlagarna samt lagen för naturnäringar.

Före ikraftträdandet av lagen om gårdsbruksheter beviljades statslån mot stöd av jorddispositionslagen. Räntestödslån beviljades med stöd av lagen om lantbrukets grundkredit och täckdikningslagen. Så-

väl statslånen (tabell 9.7.1.) som räntestödslånen (9.7.2.) beviljas via penninginrättningarna. Jordbruksstyrelsens statistik uppgörs på basen av de centrala penninginrättningarnas anmälningar. Uppgifterna kan fås även u-områdesvis och lantbruksdistriktsvis samt läns- och kommunvis med början från år 1978.

Statistik över gårdsbrukslån beviljade med medel ur gårdsbrukets utvecklingsfond samt statistik över räntestödslån enligt lagen om gårdsbruksenheter publiceras i Jordbruksstatistik månadsrapport.

Utestående fodringar på köpeskillingar för lägenheter och tillskottsområden (tabellerna 9.7.3. och 9.7.4.) grundar sig på dispositionsplaner fastställda med stöd av lagen om gårdsbruksenheter och lagen om renskötselägenheter.

Statens lån och bidrag för torrläggingsarbeten (tabellerna 9.7.3. och 9.7.5.) grundar sig på lagen om statens deltagande i kostnaderna för vissa jord- och vattenbyggnadsarbeten. Det betalas från ett särskilt moment i statsbudgeten och inte med medel ur gårdbrukets utvecklingsfond.

9.7. Farm loans and subsidies

Farm loans are available to farmers under the Farm Act, which came into effect at the beginning of April in 1977. These are granted either in the form of state loans from the Agricultural Development Fund or in the form of interest-subsidized loans from financial institutions. Loans are also granted under the act providing interest-subsidized loans for agricultural products. In addition, in 1979, 1981 and 1986 two extraordinary laws designed for the consolidation of certain agricultural credits were in effect. The consolidating loans were granted either in the form of state loans of interest-subsidized loans. In 1978, 1979, 1980, 1982, 1985 and 1987, interest-subsidized loans could be granted in the event of crop losses. The funds of the Agricultural Development Fund were also available for loans under the Reindeer Farm Act, Koltta loans and loans for individuals for utilising the land's renewable natural resources.

Before the Farm Act came into effect, state loans were granted under the Land Use Act and interest-subsidized loans under the Act for Basic Credits and the Subdrainage Act.

Lantbruket får även andra än i tabellerna 9.7.1., 9.7.2. och 9.7.3. nämnda lån från penninganstalterna, staten och socialskyddsfonderna. Dessa övriga lån utgår ca 2/3 av alla de till lantbruket beviljade lånen.

Uppgifterna i tabell 9.7.4. har erhållits från jordbruksstyrelsen med undantag för uppgifterna om kreditstocken, vilka har erhållits från Statistikcentralens statistik över kreditstocken. Denna statistik grundar sig på direkt information från kreditgivarna. Tabellen omfattar inte kapitaluppgifterna om alla lantbrukskrediter. För jordbrukets del kan uppgifterna erhållas fr.o.m. år 1975.

Uppgifterna i tabell 9.7.5. angående beviljade bidrag till jordbrukets investeringar har inhämtats från utbetalarens d.v.s. jordbruksstyrelsens bokföring. Ett undantag utgörs av de före år 1981 till lantbruksfastigheterna beviljade energibidragen, vilka före nämnda tidpunkt beviljades av arbetskraftsministeriet. Handels- och industriministeriet utbetalar dessutom på basen av u-områdeslagen bidrag till plantskolor och företag i turistbranschen samt påsödling, fiske och fiskodling, vilka alla är viktiga binnedingar till jordbruket. Dessa bidrag ingår inte i tabell 9.7.5.

Both state loans (Table 9.7.1.) and the interest-subsidized loans (9.7.2.) are granted through financial institutions, and the statistics of the National Board of Agriculture are compiled on the basis of data. Information is also obtainable by development zone and agricultural district and by municipality and county since 1978.

*Statistics on the farm loans granted out of the Agricultural Development Fund and on the interest-subsidized loans granted under the Farm Act are published in the **Monthly Review of Agricultural Statistics**.*

The figures for selling price receivables in Tables 9.7.3. and 9.7.4., that is, the unpaid portions of the purchase prices of farms and supplementary areas purchased from the state, are supplied from the official plans of use drawn up under the Farm Act and the Reindeer Farm Act by the agricultural districts.

State loans and assistance for land reclamation (Table 9.7.3. and 9.7.5.) are granted under an act from 1963 providing for financial assistance by the

state to certain land and water constructions. These are paid out of various subsections of the State Budget and not of the funds of the Farm Development Fund.

Agriculture also obtains from financial institutions, the state and the Social Security Fund, loans other than those itemized in Table 9.7.1., 9.7.2. and 9.7.3. These other loans represent about 2/3 of all credit to agriculture.

The data in Table 9.7.4. have been obtained from the National Board of Agriculture, except for the data on the total credit market which were obtained from the credit market statistics of the Central Statistical Office. The statistics were compiled on the basis of information gathered from the creditors. Only part of the total stock of loans granted to agri-

culture appears in Table 9.7.4. From the agricultural side, information is available from 1975 onwards.

The figures in Table 9.7.5. describing the subsidization of agricultural investments have been obtained from the accounts of the National Board of Agriculture which provides the assistance, except for the energy assistance before 1981, which was provided by the Ministry of Labour. In addition, the Ministry of Trade and Industry, under the Development Zone Act, provides assistance to nurseries, tourist enterprises, fur farms, fishing and fish farming, which are important side industries to agriculture. This assistance is not included in Table 9.7.5.

9.7.1. Maatilatalouden kehittämisrahaston varoista myönnettyt maankäyttö- ja maatilalainat vuosina 1984 - 1987
Jorddispositions- och gårdsbrukslån beviljade med medel ur gårdsbrukets utvecklingsfond åren 1984 - 1987
Loans granted from the Agricultural Development Fund under the Land Use Act and the Farm Act, 1984 - 1987

| Lainan tarkoitus Läneslag Object of loan | 1984 kpl st number | 1000 mk | 1985 kpl st number | 1000 mk | 1986 kpl st number | 1000 mk | 1987 kpl st number | 1000 mk |
|---|-----------------------------|----------------------|-----------------------------|----------------------|-----------------------------|---------------|-----------------------------|---------------|
| Maanosto yhteensä - Jordinköp, sammanlagt - Purchase of land, total | 3295 | 396283 | 3264 | 436538 | 3257 | 414892 | 3489 | 413830 |
| Lisäalue - Tillskottsområde - Supplementary area | 942 | 64585 | 1024 | 76627 | 793 | 67000 | 647 | 54863 |
| Maatila tai asuntotila - Lantbrukslägenhet eller bostadslägenhet - Farm or dwelling site | 321 | 79934 | 278 | 84996 | 281 | 75000 | 325 | 79562 |
| Kauppahinnan maksaminen kanssaperillisille - Betalning av köpeskilling till medarvingar - Payment of purchase price to co-heirs | 2021 | 250885 | 1950 | 273882 | 2171 | 271354 | 2487 | 274744 |
| Kauppahinnan maksaminen vanhemmille - Betalningen av köpeskilling till föräldrar - Payment of purchase price to parents | 11 | 879 | 12 | 1033 | 12 | 1538 | 30 | 4661 |
| Sisarosuuden lunastaminen - Utlösning av syskonandelar - Buying sibling share | 907 | 102605 | 807 | 93957 | 765 | 90008 | 879 | 92073 |
| Rakentaminen yhteensä - Byggnadsverksamhet, sammanlagt - Construction, total | 3720 | 252345 | 2268 | 244992 | 1639 | 225980 | 1446 | 214434 |
| Asuntolainat - Bostadslån - Housing loans | 3012 ¹⁾ | 167371 ²⁾ | 1751 ³⁾ | 169992 ⁴⁾ | 1355 | 182995 | 1272 | 189755 |
| Rakentamislainat - Byggnadslån - Loans for construction | 708 | 84974 | 517 | 75000 | 284 | 42985 | 174 | 24679 |
| Navettaa varten - För ladugård - For cow house | 617 | 79867 | 501 | 74043 | 281 | 42653 | 172 | 24560 |
| Muuta rakennusta varten - För övrig byggnad - For other building | 91 | 5107 | 16 | 957 | 3 | 332 | 2 | 119 |
| Vesihuolto - Vattenförsörjning Water supply | 115 | 1896 | 149 | 2547 | 165 | 2964 | 129 | 2718 |
| Turvetuotanto - Torvproduktion Peat production | 9 | 799 | 8 | 683 | 7 | 412 | 1 | 128 |
| Irtaimiston hankinta - Anskaffning av lösöre - Purchase of movables | - | - | - | - | - | - | - | - |
| Perusparannus yhteensä - Grundförbättring, sammanlagt - Agricultural ameliorations, total | 20 | 384 | 8 | 275 | 9 | 123 | 8 | 160 |
| Salaojitukset - Täckdikning - Field drainage | 18 | 362 | 7 | 266 | 9 | 123 | 8 | 160 |
| Sähköistäminen - Electrifiering Electrification | 90 | 1298 | 91 | 1494 | 78 | 1489 | 64 | 1224 |
| Tien tekeminen - Vägbygge - Construction of roads | 1 | 11 | - | - | 2 | 24 | 1 | 15 |
| Yhteensä - Sammanlagt - Total | 8157 | 755621 | 6595 | 780486 | 5922 | 735892 | 6017 | 724582 |

Lähde: Maatilahallituksen tilastot

Källa: Jordbruksstyrelsens statistik

Source: Statistics of the National Board of Agriculture

¹⁾ Sis. asuntolisälainoja 1437 kpl - Inkl. bostadstilläggslån 1437 st - Incl. additional housing loans 1437 pcs.

²⁾ Sis. asuntolisälainoja 78158000 mk - Inkl. bostadstilläggslån 78158000 mk - Incl. additional housing loans 78158000 mk

³⁾ Sis. asuntolisälainoja 368 kpl - Inkl. bostadstilläggslån 368 st - Incl. additional housing loans 368 pcs.

⁴⁾ Sis. asuntolisälainoja 23304000 mk - Inkl. bostadstilläggslån 23304000 mk - Incl. additional housing loans 23304000 mk

9.7.2. Perusluottolain, salaojituslain, maataloustuotevarastojen korkotukilain ja maatilalain Räntestödslån enligt lagen om grundkreditlån, lagen om täckdikning, lagen om räntestöds- Interest support loans granted under the Act for Basic Credits, Subdrainage Act, Act providing

| Lainan tarkoitus Låneslag Object of loan | 1975 kpl st number | 1000 mk | 1980 kpl st number | 1000 mk | 1981 kpl st number | 1000 mk |
|--|-----------------------------|--------------|-----------------------------|---------------|-----------------------------|---------------|
| Maanosto yhteensä - Jordinköp, sammanlagt - Purchase of land, total | 269 | 16799 | 1007 | 77501 | 1040 | 90123 |
| Lisäalue - Tillskottsområde - Supplementary area | 141 | 6492 | 692 | 44332 | 706 | 55094 |
| Maatila tai asuntotila - Lant- brukslägenhet eller bostadslägen- het - Farm or dwelling site | 3 | 530 | 122 | 14062 | 210 | 19491 |
| Kauppahinnan maksaminen kanssa- perillisille - Betalning av köpeskilling till medarvingar - Payment of purchase price to co-heirs | 125 | 9777 | 193 | 19107 | 124 | 15538 |
| Kauppahinnan maksaminen vanhem- mille - Betalningen av köpes- killing till föräldrar - Payment of purchase price to parents | - | - | - | - | - | - |
| Sisarusuuden lunastaminen - Utlösning av syskonandelar - Buying sibling share | 47 | 3194 | 71 | 7508 | 71 | 7715 |
| Rakentaminen yhteensä - Byggnadsverksamhet, sammanlagt - Construction, total | 885 | 34998 | 2199 | 154759 | 1927 | 154974 |
| Asuntokorkotukilainat - Bostads- räntestödslån - Interest support housing loans | - | - | 708 | 37443 | 305 | 19144 |
| Rakentamislainat - Byggnadslån Loans for construction | 885 | 34998 | 1491 | 117316 | 1622 | 135830 |
| Navettaa varten - För ladugård For cow house | 298 | 12484 | 560 | 51357 | 373 | 41744 |
| Muuta rakennusta varten - För övrig byggnad - For other buildings | 587 | 22514 | 985 | 65959 | 1249 | 94086 |
| Vesihuolto - Vattenförsörjning - Water supply | - | - | 170 | 2146 | 161 | 2431 |
| Turvetuotanto - Torvproduktion - Peat production | - | - | - | - | - | - |
| Irtaimiston hankinta - Anskaffning av lösöre - Purchase of movables | - | - | 764 | 8950 | 2088 | 26559 |
| Perusparannus yhteensä - Grund- förbättring, sammanlagt - Agricltural ameliorations, total | 1395 | 11999 | 1951 | 30527 | 1553 | 28887 |
| Salaojitus - Täckdikning - Field drainage | 1395 | 11999 | 1951 | 30527 | 1551 | 28870 |
| Sähköistäminen - Elektrifiering Electrification | - | - | 219 | 1757 | 177 | 1591 |
| Tien tekeminen - Vägbygge - Construction of roads | - | - | 9 | 107 | 17 | 231 |
| Yhteensä - Sammanlagt - Total | 2596 | 66990 | 6390 | 283255 | 7034 | 312511 |

Lähde: Maatilahallituksen tilastot

Källa: Jordbruksstyrelsens statistik

Source: Statistics of the National Board of Agriculture

mukaiiset korkotukilainat vuosina 1975, 1980 - 1987

lån för jordbruksproduktförråd och lagen om gårdsbruksenheter åren 1975, 1980 - 1987

interest support loans for storage facilities for agricultural products, and the Farm Act, 1975, 1980 - 1987

| 1982 kpl st number | 1000 mk | 1983 kpl st number | 1000 mk | 1984 kpl st number | 1000 mk | 1985 kpl st number | 1000 mk | 1986 kpl st number | 1000 mk | 1987 kpl st number | 1000 mk |
|-----------------------------|---------------|-----------------------------|---------------|-----------------------------|---------------|-----------------------------|---------------|-----------------------------|---------------|-----------------------------|---------------|
| 1814 | 137423 | 2358 | 188763 | 3059 | 257443 | 3044 | 284556 | 3037 | 326150 | 4829 | 475657 |
| 699 | 58876 | 640 | 60890 | 730 | 77698 | 694 | 81670 | 598 | 75965 | 1405 | 129487 |
| 502 | 31772 | 565 | 38241 | 802 | 54004 | 719 | 56535 | 627 | 49667 | 1116 | 92397 |
| 613 | 46775 | 1153 | 89632 | 89 | 24211 | 90 | 28363 | 185 | 31951 | 199 | 32764 |
| - | - | 350 | 23727 | 1438 | 101530 | 1541 | 117988 | 1627 | 168567 | 2109 | 221009 |
| 221 | 12434 | 341 | 18112 | 376 | 22595 | 348 | 23616 | 559 | 37701 | 745 | 50166 |
| 1886 | 151045 | 2230 | 172713 | 2124 | 152320 | 2257 | 180832 | 2141 | 201976 | 1202 | 130029 |
| 247 | 15018 | 250 | 15977 | 205 | 16661 | 231 | 21577 | 193 | 19333 | 216 | 24910 |
| 1639 | 136027 | 1980 | 156736 | 1919 | 135659 | 2026 | 159255 | 1948 | 182643 | 986 | 105119 |
| 298 | 36799 | 314 | 43472 | 110 | 14145 | 100 | 13933 | 236 | 40126 | 296 | 47348 |
| 1341 | 99228 | 1666 | 113264 | 1809 | 121514 | 1926 | 145322 | 1712 | 142517 | 690 | 57771 |
| 124 | 1965 | 224 | 3453 | 309 | 5116 | 280 | 5176 | 141 | 2874 | 263 | 5076 |
| 15 | 784 | 18 | 1565 | 10 | 410 | 11 | 1370 | 8 | 555 | 1 | 27 |
| 2518 | 33618 | 3069 | 43897 | 3166 | 49689 | 3031 | 52296 | 1915 | 35393 | 198 | 4093 |
| 1839 | 32830 | 1747 | 34705 | 1704 | 37893 | 1610 | 39375 | 930 | 25274 | 1098 | 32178 |
| 1829 | 32773 | 1744 | 34658 | 1698 | 37829 | 1608 | 39359 | 929 | 25250 | 1097 | 32149 |
| 166 | 1626 | 169 | 2029 | 163 | 2273 | 161 | 2632 | 55 | 952 | 79 | 1480 |
| 18 | 240 | 19 | 274 | 23 | 343 | 15 | 284 | 8 | 148 | 16 | 337 |
| 8601 | 371965 | 10175 | 465511 | 10934 | 528082 | 10758 | 590137 | 8794 | 631023 | 8430 | 699043 |

9.7.3 Muita maatilatalouteen myönnettyjä lainoja vuosina 1985 - 1987
Andra till gårdsbruket beviljade lån åren 1985 - 1987
Other loans granted to agriculture, 1985 - 1987

| Lainalaji Typ av lån Type of loan | 1985 | | 1986 | | 1987 | |
|---|---------------------|----------|---------------------|----------|---------------------|---------|
| | kpl st number | 1000 mk | kpl st number | 1000 mk | kpl st number | 1000 mk |
| Valtion lainat ja korkotukilainat Statslån och räntestödslån - <i>State loans and interest support loans:</i> | | | | | | |
| Satovahinkolainat - Skördeskadelån - <i>Crop damage loans</i> | 4322 | 141382 | - | - | 45016 | 1639120 |
| Vakauttamislainat - Stabiliseringslån - <i>Consolidating loans</i> | 297 | 17446 | 2117 | 134923 | - | - |
| Porotila-, koltta- ja luontaiselinkeinolainat - Renskötsellägenhets- och skoltlån samt lån för naturnäringar - <i>Reindeer farming and Kolтта loans and loans for individuals for utilising the lands renewable natural resources</i> | 163 | 3659 | 152 | 6193 | 264 | 14954 |
| Maaseutuelinkeinolainat - Lån för landsbygdens näringar <i>Loans for countryside industries</i> | - | - | - | - | 912 | 42796 |
| Valtion myymien tilojen ja lisäalueiden kauppahintasaatavat - Köpeskillingsfordringar från lägenheter och tillskottsområden, som staten har sålt - <i>Selling price receivables from state sold farms and supplementary areas</i> | 747 | 116283*) | 599 | 113484*) | 768 | 144399 |
| Valtion lainat kuivatustöihin - Statslån för torrlägningsarbeten - <i>State loans for land reclamation</i> | 80 | 10472 | 83 | 9360 | 64 | 12961 |

Lähteen: Maatilahallituksen tilastot
 Källor: Jordbruksstyrelsens statistik
 Sources: *Statistics of the National Board of Agriculture*

*) Sisältää myös kustannukset - Innefattar också kostnader - *Including also expenses*

9.7.4. Eräiden maatalouteen myönnettyjen lainojen pääomakanta sekä maa-, metsä- ja kalatalouden sekä metsästyksen luottokanta kokonaisuudessaan vuosina 1975, 1980, 1983 - 1987 (milj. mk)

Totala kapitalbeloppet för några till gårdsbruket beviljade lån samt hela kreditbeståndet för jordbruk, skogsbruk, fiske och jakt åren 1975, 1980, 1983 - 1987 (milj. mk)

Stock of selected loans granted to agriculture and the total credit stock outstanding for agriculture, hunting, forestry and fishing in 1975, 1980, 1983 - 1987 (million mk)

| | 1975 | 1980 | 1983 | 1984 | 1985 | 1986 | 1987 |
|--|-------------|--------------|--------------|--------------|--------------|--------------|---------------|
| Maatilalain mukaiset - Enligt lagen om gårdsbruksenheter - <i>Under the farm act</i> | | | | | | | |
| Valtion lainat - Statslån - <i>State loans</i> | - | 1017 | 2858 | 3519 | 4183 | 4779 | 5281 |
| Korkotukilainat - Räntestödslån <i>Interest support loans</i> | - | 566 | 1455 | 1784 | 2157 | 2588 | 3013 |
| Maankäyttölainat - Jorddispositionsloan - <i>Land use loans</i> | 1187 | 1322 | 1046 | 923 | 797 | 689 | 599 |
| Asuttamislainat - Kolonisationslån - <i>Colonizing loans</i> | 37 | 21 | 11 | 9 | 7 | 5 | 4 |
| Perusluottolain mukaiset lainat - Lån enligt lagen om grundkreditlån - <i>Loans under the act for basic credits</i> | 183 | 157 | 86 | 65 | 48 | 33 | 22 |
| Salaojituslain mukaiset lainat - Lån enligt lagen om täckdikning - <i>Loans under the subdrainage act</i> | 44 | 31 | 10 | 6 | 4 | 2 | 1 |
| Satovahinkokorkotukilainat - Räntestödslån för skördeeskada - <i>Crop damage interest support loans</i> | - | 218 | 256 | 137 | 179 | 95 | 54 |
| Vakauttamislainat - Stabiliseringslån - <i>Consolidating loans</i> | - | 4 | 25 | 23 | 24 | 67 | 27 |
| Maataloustuotevarastokorkotukilainat - Räntestödslån för lagerutrymmen för lantbruksprodukter - <i>Interest support loans for agricultural produce</i> | - | 31 | 52 | 63 | 75 | 84 | 90 |
| Maaseutuelinkeinolainat - Lån för landsbygdens näringar - <i>Loans for countryside industries</i> | - | - | - | - | - | - | 10 |
| Valtion myymien tilojen ja lisäalueiden kauppahintasaatavat - Köpeskillingsfordringar från lägenheter och tillskottsområden, som staten har sålt - <i>Selling price receivables from state sold farms and supplementary areas</i> | 340 | 440 | 627 | 697 | 734 | 767 | 819 |
| Maa-, metsä- ja kalatalouden, metsästyksen luottokanta yhteensä - Kreditstocken för jordbruk, skogsbruk, fiske och jakt, sammanlagt - Credit stock of agriculture, hunting, forestry and fishing, total | 5099 | 10463 | 16013 | 17831 | 20110 | 22400 | 25397* |
| Siitä - Av vilket - Of which: Maatalouden¹⁾ luottokanta - Jordbrukets¹⁾ kreditstock - Loans for agriculture¹⁾ | 4720 | 9299 | 14434 | 15977 | 18037 | 20140 | 22738* |

Lähteet: Maatilahallituksen ja tilastokeskuksen tilastot

Källor: Jordbruksstyrelsens och Statistikcentralen statistik

Sources: Statistics of the National Board of Agriculture and Central Statistical Office

¹⁾ Mukaanlukien metsästys - Inkl. jakt - Incl. hunting

9.7.5. Maatilalouteen myönnettyjä avustuksia vuosina 1975, 1980 - 1987
Till gårdsbruket beviljade bidrag åren 1975, 1980 - 1987
Subsidies granted to agriculture, 1975, 1980 - 1987

| | 1975 | | 1980 | | 1981 | |
|--|--------|---------|--------|---------|--------|---------|
| | kpl | 1000 mk | kpl | 1000 mk | kpl | 1000 mk |
| | st | | st | | st | |
| | number | | number | | number | |
| Maatilalain mukaiset rakentamis- ja raivausavustukset - Byggnads- och röjningsbidrag enligt lagen om gårdsbruksenheter - <i>Building and clearing subsidies under the Farm Act</i> | - | - | 17 | 739 | 433 | 19857 |
| Salaojitusavustukset - Täckdikningsbidrag - <i>Subsidies for field drainage</i> | 1061 | 4900 | 2552 | 18483 | 2027 | 18899 |
| Tientekoavustukset - Vägbyggnadsbidrag - <i>Subsidies for road construction</i> | 1297 | 13000 | 762 | 7000 | 643 | 7000 |
| Porotilalain mukaiset rakennuspalkkiot ja kolttilain mukaiset avustukset - Byggnadspremier enligt lagen om renskötsellägenheter och bidrag enligt skollagen - <i>Building compensations under the Reindeer Farm Act and subsidies under the Koltta Act</i> | .. | 347 | 151 | 15888 | 81 | 10870 |
| Energia-avustukset - Energibidrag - <i>Energy subsidies:</i> | - | - | 1567 | 15511 | 1138 | 11772 |
| Lämpökeskus - Värmecentral - <i>Central heating plant</i> | - | - | .. | .. | - | - |
| Kasvihuone - Växthus - <i>Greenhouse</i> | - | - | .. | .. | - | - |
| Käynnistystuki nuorille viljelijöille - Startstöd för unga odlare - <i>Subsidies for starting out young farmers</i> | - | - | - | - | - | - |
| Valtionapu kuivatustöihin - Statens bidrag för torrlägningsarbeten - <i>State subsidy for land reclamation</i> | 86 | 2135 | 52 | 2178 | 120 | 4537 |

| 1982 kpl st number | 1000 mk | 1983 kpl st number | 1000 mk | 1984 kpl st number | 1000 mk | 1985 kpl st number | 1000 mk | 1986 kpl st number | 1000 mk | 1987 kpl st number | 1000 mk |
|-----------------------------|---------|-----------------------------|---------|-----------------------------|---------|-----------------------------|---------|-----------------------------|---------|-----------------------------|---------|
| 343 | 14130 | 247 | 13470 | 338 | 10000 | 247 | 9978 | 376 | 9954 | 323 | 13889 |
| 2268 | 18864 | 2565 | 24000 | 2863 | 27997 | 2931 | 31700 | 2922 | 33000 | 2498 | 35000 |
| 749 | 8000 | 732 | 9500 | 1115 | 9990 | 926 | 12000 | 1067 | 10000 | 941 | 9845 |
| 206 | 13937 | 139 | 6926 | 101 | 3872 | 56 | 4000 | 177 | *)12897 | 147 | *)11804 |
| 1646 | 15316 | 1777 | 17869 | 1581 | 14141 | 1284 | 11954 | 1238 | 12158 | 739 | 6913 |
| 1559 | 13340 | 1722 | 16060 | 1534 | 11832 | 1237 | 10514 | 1202 | 11083 | 711 | 6420 |
| 87 | 1976 | 55 | 1809 | 47 | 2308 | 47 | 1440 | 36 | 1075 | 28 | 493 |
| 32 | 1600 | 982 | 49100 | 2072 | 100575 | 2345 | 113900 | 2795 | 135975 | 3308 | 164396 |
| 144 | 9376 | 130 | 13715 | 138 | 11321 | 158 | 13392 | 153 | 9845 | 151 | 13273 |

Lähde: Maatilahallituksen tilastot
 Källa: Jordbruksstyrelsens statistik
 Source: Statistics of the National Board of Agriculture

*) Sisältää myös luontaiselinkeinolain mukaiset avustukset - Inkl. bidrag enligt naturnäringslagen - Including subsidies appropriated under the Utilization of the Land's Renewable

10. MAATALOUS POHJOISMAISSA

Pohjoismaiden maatalouden yhteinen piirre on karjalous- ja pientilavaltaisuus. Tanskan ja Etelä-Ruotsin maataloustuotannon luontaiset edellytykset ovat selvästi paremmat kuin Keski- ja Pohjois-Ruotsin, Islannin, Norjan ja Suomen. Norjan, Suomen ja Pohjois-Ruotsin maatilat ovatkin keskimäärin pienempiä kuin Tanskan ja muun Ruotsin maatilat (taulukko 10.1.).

Pohjoismaiden maataloustilastot (taulukot 10.1. - 10.10.) perustuvat pääasiassa Pohjoismaiden ministerineuvoston ja Pohjoismaisen tilastosihteeristön julkaisuun "Pohjoismaiden tilastollinen vuosikirja 1987". Eri maiden tilastot on pyritty saamaan vertailukelpoisiksi. Tätä kuitenkin rajoittaa tietojen erilainen alkuperä ja käsittely. Vertailuja tehtäessä on tärkeää ottaa huomioon kaikki taulukoiden viitteet.

Pohjoismaiden maataloustilastointi perustuu jokaisessa maassa yhteen kaikkia maatiloja koskevaan tiedusteluun, jota täydentävät otannat. Tanskassa on vuodesta 1983 lähtien tehty kaikkia maatiloja koskeva kysely vain joka toinen vuosi. Väli vuosina tiedustelu tapahtuu otantana. Tiedusteluun mukaan tu-

levien tilojen peltoala nostettiin 0.5 ha:sta 5.0 ha:iin tai tiloihin, joilla on vastaava satotaso. Suomen maatilarekisteri, jossa ovat kaikki yli 1 ha maatilat, päivitetään kerran vuodessa. Tämän lisäksi tehdään otantatiedusteluja. Norjassa maankäyttö- ja kotieläintilastot perustuvat vuodesta 1984 lähtien hallinnollisia tarpeita palveleviin rekistereihin. Ruotsin vuotuinen maataloustiedustelu on kokonaiskausaus kaikista yli 2 peltohehtaarin tiloista.

Ruotsissa tiettyjen viljelykasvien sato saadaan mittaamalla näyte satunnaisesti valituilta koeruuduilta. Muissa Pohjoisissa satotiedot saadaan suoraan otantatiloilta.

Maatila määritellään kaikissa Pohjoisissa lähes samalaiseksi tuotantoyksiköksi. Kuitenkin yksityiskohtaiset määritelmät ja luokitukset vaihtelevat, mikä vaikeuttaa eri maiden keskinäistä vertailua. Pohjoismaat ovat tehneet yhteistyötä maatalouskäsitteiden yhtenäistämiseksi. FAO:n maailmanlaajuinen maatalouslaskenta, joka tapahtuu kymmenen vuoden välein, edellyttää myös käsitteiden yhdenmukaistamista.

10. LANTBRUKET I NORDEN

Ett gemensamt drag för lantbruket i de Nordiska länderna är boskapsskötsel- och småbruksdominans. Jordbruksproduktionens naturliga förutsättningar är i Danmark och Södra Sverige klart bättre än i Mellersta och Norra Sverige. Lantbrukslägenheterna i Norge, Finland och Norra Sverige är också i genomsnitt betydligt mindre än i Danmark och det övriga Sverige (tabell 10.1.).

Den nordiska lantbruksstatistiken (tabellerna 10.1. - 10.10.) baserar sig huvudsakligen på "Nordisk statistisk årsbok 1987", utgiven av Nordiska Ministerrådet och Nordiska Statistiska Sekretariatet. Information ges i en form som syftar till att underlätta jämförelserna mellan länderna. Skiljaktigheten i ursprunglig rapportering, primärmaterial och bearbetning begränsar dock jämförbarheten. Därför måste läsaren ta del av noterna till tabellerna.

Lantbruksstatistiken i Norden baserar sig i varje land på en större undersökning kompletterad med flera årliga stickprovsförfrågningar. I Danmark utförs totalräkningar vart annat år fr.o.m. 1983, kompletterad med enkätundersökningar under mellanliggande år. Enheter inkluderade i räkningen höjdes från 0.5 ha åker/enhet till 5.0 ha åker eller enhet med motsvarande avkastning. Lantbruksregistret i Finland innehåller företag med 1.0 ha åker eller mer. I Finland utförs dessutom stickprovundersökningar. I Norge baseras statistiken över brukningsenheter och djurbestand huvudsakligen på administrativa register fr.o.m. 1984. I Sverige är den årliga undersökningen en total undersökning avseende enheter med mer än 2.0 ha åker.

I Sverige beräknas skördens storlek för vissa grödor genom en objektiv mätning av skörden på ett antal slumpmässigt valda provytor. I de övriga länderna lämnar ett urval jordbrukare själv uppgifter om skörden.

Begreppet "brukningsenhet" definieras i stort sett på samma sätt i hela Norden, nämligen som en driftsteknisk enhet. Detaljutformningen av definitioner och klassificeringar varierar dock något, vilket kan försvåra jämförelserna. De nordiska län-

dena har samarbetat om gemensamma definitioner. FAO:s världsomfattande lantbruksräkning, som sker vart tionde år, förutsätter också att definitionerna görs samstämmiga.

10. NORDIC AGRICULTURE

Common features in the Nordic agriculture are small farms and cattle. The natural conditions of Denmark and Southern Sweden superior to those of Central and Northern Sweden, Iceland, Norway and Finland. Furthermore the average size of farms in Norway, Finland and Northern Sweden are smaller than in the rest of Sweden and Denmark (table 10.1).

*The Nordic statistics in tables 10.1. - 10.10. are based mainly on the publication **Yearbook of Nordic Statistics 1987** published by the Nordic Council of Ministers and the Nordic Statistical Secretariat. The information is arranged to facilitate comparisons between the countries. Differences in origin and possessing of the data limit, however, comparability, and users of the tables are therefore advised to consult the notes inserted in the tables.*

The agricultural statistics in the Nordic countries are generally based on comprehensive surveys supplemented by several sample surveys. Since 1983 the annual total survey in Denmark was replaced by a biannual survey supplemented by sample surveys in the years between. The lower limit of arable land per farm included in the survey was increased from 0.5 ha to 5.0 ha or to the farms with

a corresponding yields. The Farm Register in Finland is updated annually. It includes all the farms with at least 1.0 ha of arable and horticultural land combined. The Finnish statistics are also based on sample surveys. Since 1984 in Norway the statistics on agricultural land use and livestock are mainly based on register for administrative purposes. In Sweden the annual total survey is based on the figures from the farms of more than 2.0 ha of arable land.

The size of the harvest of certain crops in Sweden is determined by measurements on a number of randomly selected sample plots. In the other Nordic countries a sample of farmers are required to inform their harvest.

The central statistical unit is the farm. It is defined in a similar way in all the countries, i.e. as an operating unit. However, the definition and classifications differ from each other in the details, which may make comparisons difficult. The Nordic countries co-operate in developing common definitions, classification, etc. FAO's world agricultural censuses, which is taken every tenth year requires greater similarity of the definitions, as well.

10.1. Maatilojen lukumäärä peltoalan mukaan vuonna 1986
Antal jordbruksföretag efter storleken av åkerarealen år 1986
Number of agricultural holdings by size of arable land in 1986

| ha | Islanti ¹⁾ Island Iceland kpl, st, no | Norja ²⁾ Norge Norway | Ruotsi ³⁾ Sverige Sweden | Suomi ⁷⁾ Finland Finland | Tanska ²⁾ Danmark Denmark |
|-------------|---|--|---|---|--|
| 2.0 - 4.9 | 801 | 26766 | 17298 | 39398 | 2705 ⁴⁾ |
| 5.0 - 9.9 | 1010 | 27865 | 21343 | 53165 | 14659 |
| 10.0 - 14.9 | 1176 | } 24923 | } 23664 | 32072 | 12536 |
| 15.0 - 19.9 | 1082 | | | 20085 | 10166 |
| 20.0 - 29.9 | 1256 | 6416 | 13941 | 19582 | 16727 |
| 30.0 - 49.9 | 508 | 2773 | 15365 | 10779 | 18338 |
| 50.0 - 99.9 | 62 | } 731 | 11047 | 3201 | 11615 |
| 100.0 - | 4 | | 3621 | 401 | 2913 |
| | % | | | | |
| 2.0 - 4.9 | 13.6 | 29.9 | 16.3 | 22.1 | 3.0 ⁴⁾ |
| 5.0 - 9.9 | 17.1 | 31.1 | 20.1 | 29.8 | 16.3 |
| 10.0 - 14.9 | 19.9 | } 27.9 | } 22.3 | 17.9 | 14.0 |
| 15.0 - 19.9 | 18.3 | | | 11.2 | 11.3 |
| 20.0 - 29.9 | 21.3 | 7.2 | 13.1 | 11.0 | 18.7 |
| 30.0 - 49.9 | 8.6 | 3.1 | 14.4 | 6.0 | 20.5 |
| 50.0 - 99.0 | 1.1 | } 0.8 | 10.4 | 1.8 | 13.0 |
| 100.0 - | 0.1 | | 3.4 | 0.2 | 3.2 |
| | 100 | 100 | 100 | 100 | 100 |

10.2. Maankäyttö vuonna 1986 (1000 ha)
Åkerjordens användning år 1986 (1000 ha)
Use of arable land in 1986 (1000 ha)

| | Islanti ¹⁾ Island Iceland | Norja ⁵⁾ Norge Norway | Ruotsi ⁶⁾ Sverige Sweden | Suomi ⁷⁾ Finland Finland | Tanska Danmark Denmark |
|---|--|--|---|---|------------------------------|
| Viljat - Spannmål - Grain | - | 342 | 1579 | 1210 | 1579 |
| Vehnä - Vete - Wheat | - | 40 | 321 | 166 | 353 |
| Ruis - Råg - Rye | - | 1 | 40 | 27 | 120 |
| Ohra - Korn - Barley | - | 174 | 681 | 598 | 1079 |
| Kaura - Havre - Oats | - | - | 487 | 407 | 27 |
| Seosvilja - Blandsäd - Mixed grain | - | } 127 | 50 | 12 | - |
| Peruna - Potatis - Potatoes | 1 | 17 | 37 | 40 | 31 |
| Sokerijuurikas - Sockerbeter - Sugar beets | - | - | 51 | 31 | 70 |
| Rehujuurikasvit - Foderrotsfrukter - Fodder root | 0 | 4 | 8) | 1 | 120 |
| Heinä- ja muu rehu - Slotter och andra foderväxter - Hey and other fodder crops | 136 | 463 | 889 | 785 | 351 |
| Öljykasvit - Oljeväxter - Oleiferous plants | - | 7 | 176 | 75 | 230 |
| Muut kasvit - Andra växter - Other crops | 0 | - | 71 | 16 | 221 |
| Kesanto ja muu viljelemätön peltoala | - | - | - | - | - |
| Träda och obrukade åkrar - Fallow and untilled | 0 | } 22 | 103 | 234 | 3 |
| Yhteensä - Sammanlagt - Total | 137 | 855 | 2908 | 2392 | 2605 |

Lähde - Källa - Source: Yearbook of Nordic statistics 1987

¹⁾ Tiedot vuodelta 1968 - Uppgifter endast tillgängliga för 1968 - Data only available in 1968

²⁾ Sis. niityt - Inkl. ängsmark - Incl. meadows

³⁾ Ryhmittely: - Gruppering: - Grouping: 2.1-5.0, 5.1-10.0 - 20.0..

⁴⁾ Sis. tilat, joilla peltoa alle 2 ha - Inkl. jordbruksföretag med mindre än 2 ha åker - Incl. holdings of less than 2 ha

⁵⁾ Mukana 0.5 ha ja sitä suuremmat tilat - Uppgifterna avser företag med 0.5 ha åker eller mer - Figures refer to holdings of 0.5 ha of arable land or more

⁶⁾ Mukana yli 2 ha tilat - Uppgifterna avser företag med mer än 2 ha åker - Figures refer to holdings of 2 ha of arable land or more

⁷⁾ Mukana 1 ha ja sitä suuremmat tilat - Uppgifterna avser företag med 1 ha eller mer - Figures refer to holdings of 1 ha of arable land or more

⁸⁾ Yhdistetty kohtaan muut kasvit - Inkluderad i övriga växter - Included in other crops

10.3. Tärkeimpien viljakasvien kokonais- ja ha-sadot vuonna 1986
De viktigaste odlingsväxternas total och ha-skördar år 1986
Total yields and yields per hectare of the most important crops in 1986

| | Islanti Island Iceland milj. kg - mill. kg | Norja ¹⁾ Norge Norway | Ruotsi ^{2,3)} Sverige Sweden | Suomi Finland Finland | Tanska ⁴⁾ Danmark Denmark |
|---|---|--|---|-----------------------------|--|
| Vilja - Spannmål - Grain | - | 1107 | 5698 ⁵⁾ | 3520 | 7968 |
| Vehnä - Vete - Wheat | - | 158 | 1731 | 529 | 2177 |
| Ruis - Råg - Rye | - | 3 | 154 | 71 | 546 |
| Ohra - Korn - Barley | - | 545 | 2327 | 1714 | 5134 |
| Kaura - Havre - Oats | - | 400 | 1486 | 1174 | |
| Seosvilja - Blandsäd - Mixed grain | - | 6) | .. | 32 | } 111 |
| Peruna - Potatis - Potatoes | 17 | 398 | 1208 | 773 | 1129 |
| Sokerijuurikas - Sockerbetor - Sugar beets | - | - | 2187 | 792 | 3195 |
| Rehujuurikasvit - Foderrotsfrukter - Fodder roots | - | 223 | - | 21 | 7368 |
| Heinä ja muu rehu - Slottervall och andra foderväxter - Hey and other fodder crops ¹²⁾ | 3499 | 2880 | 2678 | 6564 | .. |
| Öljykasvit - Oljeväxter - Oleiferous plants | - | 11 | 374 | 124 | 618 |
| | 100 kg/ha | | | | |
| Vehnä - Vete - Wheat | - | 40.0 | 55.6 | 31.9 | 61.4 |
| Ruis - Råg - Rye | - | 31.0 | 40.0 | 26.6 | 45.1 |
| Ohra - Korn - Barley | - | 31.3 | 36.3 | 29.1 | 47.2 |
| Kaura - Havre - Oats | - | 31.5 | 32.6 | 29.1 | |
| Seosvilja - Blandsäd - Mixed grain | - | 6) | .. | 27.3 | } 43.8 |
| Peruna - Potatis - Potatoes | - | 233 | 347 | 196 | 365 |
| Sokerijuurikas - Sockerbetor - Sugar beet | - | - | 427 | 272 | 457 |

10.4. Kotieläimet vuonna 1986 (1000 kpl)
Husdjur år 1986 (1000 st)
Livestock in 1986 (1000 no)

| | 7) | 8) | 9) | | |
|--|-----|---------------------|------|---------------------|-------|
| Hevoset - Hästar - Horses | 56 | 16 | .. | 39 | 30 |
| Nautaeläimet - Nötkreatur - Cattle | 71 | 968 | 1716 | 1567 | 2495 |
| Lampaat - Får - Sheep | 676 | 2340 | 407 | 116 | 89 |
| Vuohet - Getter - Goats | 0 | 95 | 5 | 4 | .. |
| Siat - Svin - Pigs | 3 | 738 | 2353 | 1304 | 9321 |
| Kanat ja kananpoikaset - Höns och kycklingar - Fowls and chickens | 310 | 4083 ¹⁰⁾ | 6721 | 7038 ¹¹⁾ | 14008 |

Lähde - Källa - Source: Yearbook of Nordic statistics 1987

- ¹⁾ Mukana 0.5 ha ja sitä suuremmat tilat - Uppgifterna avser företag med 0.5 ha åker eller mer - Figures refer to holdings of 0.5 ha of arable land or more
- ²⁾ Sadot on mitattu 1 m² koaloilta - Skördorna har uppmätts från 1 m²) provvytor - Main crops are based on test cutting on plots mostly of one square metre
- ³⁾ Lukuunottamatta sokerijuurikasta ja öljykasveja tiedot ovat yli 2 ha tiloilta - Samtliga grödor utom sockerbetor och oljeväxter avser jordbruksföretag med mer än 2 ha åker - All crops except sugar beets and oleiferous plants refer to holdings of more than 2 ha of arable land
- ⁴⁾ Perustuu valikoitujen tilojen hehtaarisatoihin - Baserad på hektarskördar från utvalda gårdar - Based on yields data furnished locally from selected farms
- ⁵⁾ Ei sis. seosviljaa - Exkl. blandsäd - Excl. mixed grain
- ⁶⁾ Sisältyy muihin viljoihin - Ingår i övriga sädesslag - Included in other cereals
- ⁷⁾ Tiedot marraskuulta - November angivet år - November of the year stated
- ⁸⁾ Mukana 0.5 ha ja sitä suuremmat tilat - Uppgifterna avser jordbruksföretag med 0.5 ha eller mer - Figures refers to holdings of 0.5 ha of arable land or more
- ⁹⁾ Yli 2 ha suuruiset tilat - Uppgifterna avser företag med mer än 2 ha - Figures refer to holdings of more than 2 ha of arable land
- ¹⁰⁾ Vain munivat kanat - Endast värphönor - Laying hens only
- ¹¹⁾ Ainoastaan munivat kanat ja kananpoikaset - Endast värp- och kycklinghönor - Laying hens and hen chickens only
- ¹²⁾ Islanti: 1000 m³. Norja: Vain heinä. Ruotsi: Heinästä vain 1. sato. - Island: 1000 m³. Norge: Endast slottervall. Sverige: Endast första skörd av slottervall. - Iceland: 1000 m³. Norway: Only hey. Sweden: Only first cut of hey.

10.5. Tilat, joilla on/ei ole nautakarjaa vuonna 1986 (kpl)
Jordbruksföretag med och utan nötkreatur år 1986 (st)
Agricultural holdings with or without cattle in 1986 (no)

| Peltoala, ha Åkerarealen, ha <i>Arable land, ha</i> | Ei nautakarjaa Utan nötkreatur <i>Without cattle</i> | Nautakarjaa Nötkreatur <i>Cattle</i> Ei lehmiä Utan kor <i>Without cows</i> | Lehmiä - Kor - Cows | | | | 50- | Yhteensä Inalles <i>Total</i> |
|---|--|--|---------------------|--------------|-------------|-------------|---------------|-------------------------------------|
| | | | 1 - 9 | 10 - 24 | 25 - 49 | | | |
| Norja - Norge - Norway¹⁾ | | | | | | | | |
| 0.5 - 4.9 | 31731 | 4290 | 2657 | 56 | 49 | 12 | 38795 | |
| 5.0 - 9.9 | 13981 | 3920 | 7790 | 2172 | 2 | - | 27865 | |
| 10.0 - 19.9 | 8858 | 1401 | 3587 | 10825 | 252 | - | 24923 | |
| 20.0 - 29.9 | 2429 | 266 | 242 | 3004 | 468 | 7 | 6416 | |
| 30.0 - 49.9 | 1676 | 131 | 65 | 583 | 306 | 12 | 2773 | |
| 50.0 - | 474 | 42 | 18 | 57 | 109 | 31 | 731 | |
| Yhteensä - Inalles - Total | 59149 | 10050 | 14359 | 16697 | 1186 | 62 | 101503 | |
| Ruotsi - Sverige - Sweden²⁾ | | | | | | | | |
| 2.1 - 5.0 | 12614 | 3432 | 1220 | 31 | 1 | - | 17298 | |
| 5.1 - 10.0 | 11875 | 5812 | 3053 | 601 | 1 | 1 | 21343 | |
| 10.1 - 20.0 | 10092 | 5805 | 3403 | 4220 | 140 | 4 | 23664 | |
| 20.1 - 30.0 | 4775 | 2697 | 967 | 4883 | 607 | 12 | 13941 | |
| 30.1 - 50.0 | 5170 | 2383 | 379 | 4818 | 2555 | 60 | 15365 | |
| 50.1 - 100.0 | 4505 | 1711 | 90 | 1474 | 2857 | 410 | 11047 | |
| 100.1 - | 1920 | 640 | 9 | 68 | 406 | 578 | 3621 | |
| Yhteensä - Inalles - Total | 50951 | 22480 | 9121 | 16095 | 6567 | 1065 | 106279 | |
| Suomi - Finland - Finland^{2,3)} | | | | | | | | |
| 1.0 - 4.9 | 50798 | 1638 | 3648 | 50 | 11 | - | 56145 | |
| 5.0 - 9.9 | 32948 | 4812 | 14378 | 994 | 29 | 4 | 53165 | |
| 10.0 - 19.9 | 20934 | 4919 | 14848 | 11085 | 364 | 7 | 52157 | |
| 20.0 - 29.9 | 7477 | 1552 | 2272 | 6985 | 1293 | 3 | 19582 | |
| 30.0 - 49.9 | 5477 | 864 | 650 | 2193 | 1588 | 7 | 10779 | |
| 50.0 - 99.9 | 2190 | 254 | 99 | 225 | 421 | 12 | 3201 | |
| 100.0 - | 291 | 34 | 5 | 7 | 39 | 25 | 401 | |
| Yhteensä - Inalles - Total | 120115 | 14073 | 35900 | 21539 | 3745 | 58 | 195430 | |
| Tanska - Danmark - Denmark⁴⁾ | | | | | | | | |
| 0.0 - 4.9 | } 11966 | 1510 | 3632 | 233 | 18 | 7 | 17365 | |
| 5.0 - 9.9 | | 12022 | 2116 | 5652 | 2390 | 466 | 56 | 22702 |
| 10.0 - 19.9 | 7476 | 1187 | 3053 | 3180 | 1608 | 221 | 16727 | |
| 20.0 - 29.9 | 7610 | 1194 | 1822 | 2638 | 3793 | 1279 | 18338 | |
| 30.0 - 49.9 | } 6612 | 822 | 1069 | 910 | 2057 | 3057 | 14528 | |
| 50.0 - 99.9 | | 822 | 1069 | 910 | 2057 | 3057 | 14528 | |
| 100.0 - | | | | | | | | |
| Yhteensä - Inalles - Total | 45687 | 6829 | 15229 | 9352 | 7943 | 4620 | 89659 | |

Lähteet: Pohjoismainen tilastollinen vuosikirja, Maatilahallituksen tilastot: Maatilarekisteri 1986

Källor: Nordisk statistisk årsbok, Jordbruksstyrelsens statistik: Lantbruksregistret 1986

Sources: Yearbook of the Nordic Statistics, Statistics of the National Board of Agriculture: Farm Register 1986

¹⁾ Sis. karjat, joilla useita omistajia - Inkl. besättningar med flera ägare - Incl. co-operatively owned herds

²⁾ Tiedot tarkoittavat lypsylehmiä - Uppgifterna avser mjölkkor - Figures refer to milking cows

³⁾ Ryhmittely: - Gruppering: - Grouping: 1 - 9, 10 - 19, 20 - 49, 50 -

⁴⁾ Ryhmittely: - Gruppering: - Grouping: 1 - 14, 15 - 29, 30 - 49, 50 -

10.6. Maidon ja kananmunien tuotanto vuonna 1986 -
Produktion av mjölk och hönsägg år 1986
Production of milk and eggs in 1986

| 1000 tn | Islanti Island <i>Iceland</i> | Norja Norge <i>Norway</i> | Ruotsi Sverige <i>Sweden</i> | Suomi Finland <i>Finland</i> | Tanska Danmark <i>Denmark</i> |
|-----------------------------|-------------------------------------|---------------------------------|------------------------------------|------------------------------------|-------------------------------------|
| Maito - Mjölkk - Milk | 122 | 1931 | 3566 | 3071 | 5111 |
| Kananmunat - Hönsägg - Eggs | 3.5 | 49 | 108 | 84 | 81 |

10.7. Maataloustraktoreiden ja leikkuupuimureiden lukumäärä vuosina 1980 - 1986
Antal jordbrukstraktorer och skördetröskor åren 1980 - 1986
Number of farm tractors and combined harvesters, 1980 - 1986

| | | Islanti Island <i>Iceland¹⁾</i> | Norja Norge <i>Norway²⁾</i> | Ruotsi Sverige <i>Sweden</i> | Suomi Finland <i>Finland</i> | Tanska Danmark <i>Denmark</i> |
|----------------------|--------------------------|--|--|------------------------------------|------------------------------------|-------------------------------------|
| | Vuosi - År - Year | | | | | |
| Traktorit | 1980 | 13200 | 130676 | .. | 212000 | 189426 |
| Traktorer | 1981 | 13600 | 135943 | 189654 | 218000 | 181349 |
| Traktors | 1982 | 13800 | 139206 | .. | 227000 | 183135 |
| | 1983 | 14000 | 144439 | .. | 234000 | .. |
| | 1984 | 14000 | 145848 | .. | 238000 | 169711 |
| | 1985 | 13200 | .. | .. | 240000 | 166314 |
| | 1986 | 13200 | 154209 | 183828 | 240000 | 168574 |
| Leikkuupuimurit | 1980 | .. | 16291 | .. | 45000 | 38781 |
| Skördetröskor | 1981 | .. | 17028 | 48990 | 46000 | 38362 |
| Combinded harvesters | 1982 | .. | 17375 | .. | 46000 | 37578 |
| | 1983 | .. | 17466 | .. | 46000 | .. |
| | 1984 | .. | 17499 | .. | 46000 | 35439 ³⁾ |
| | 1985 | .. | .. | .. | 46000 | 34632 |
| | 1986 | .. | .. | 47089 | 47000 | 34054 ³⁾ |

10.8. Lannoitteiden käyttö, 1985/86 - 1986/87⁴⁾
Förbrukning av handelsgödsel, 1985/86 - 1986/87⁴⁾
Consumption of fertilizers, 1985/86 - 1986/87⁴⁾

| | | Islanti Island <i>Iceland¹⁾</i> | Norja Norge <i>Norway²⁾</i> | Ruotsi Sverige <i>Sweden</i> | Suomi Finland <i>Finland</i> | Tanska Danmark <i>Denmark</i> |
|-----|------------|--|--|------------------------------------|------------------------------------|-------------------------------------|
| (N) | Typpi | | | | | |
| | Kväve | 85/86 | 12.9 | 106.0 | 245.9 | 201.8 |
| | Nitrogen | 86/87 | 12.4 | 109.8 | 235.3 | 211.8 |
| (P) | Fosfori | | | | | |
| | Fosfor | 85/87 | 7.0 | 22.8 | 37.3 | 67.3 |
| | Phosphorus | 86/87 | 6.6 | 22.0 | 35.7 | 69.2 |
| (K) | Kalium | | | | | |
| | Kalium | 85/86 | 5.3 | 63.3 | 73.0 | 122.9 |
| | Potassium | 86/87 | 5.0 | 62.6 | 69.9 | 124.8 |

Lähde: Pohjoismainen tilastollinen vuosikirja 1987

Källa: Nordisk statistik årsbok 1987

Source: Yearbook of Nordic Statistics 1987

- 1) Tiedot koskevat tiloja, joilla on peltoa 0.5 ha tai enemmän - Uppgifterna avser företag med 0.5 ha åker eller mer - Figures refer holdings of 0.5 ha of arable land or more
- 2) Tiedot koskevat yli 2 peltohehtaarin tiloja - Uppgifterna avser företag med mer än 2 ha åker - Figures refer to holdings of 2 ha of arable land or more
- 3) Perustuu 30 000 tilan otokseen - Baserad på ett urval av 30 000 företag - Estimated from sample survey of 30000 farms
- 4) Tiedot koskevat maa- ja metsätaloutta - Uppgifterna avser jordbruk och skogsbruk - Data refer to agriculture and forestry

10.9. Kasvinsuojeluaineiden myynti vuonna 1986 (1000 kg)
Försäljning av bekämpningsmedel år 1986 (1000 kg)
Sales of pesticides in 1986 (1000 kg)

| | Islanti Island <i>Iceland</i> | Norja Norge <i>Norway</i> | Ruotsi Sverige <i>Sweden</i> | Suomi Finland <i>Finland</i> | Tanska Danmark <i>Denmark</i> |
|---|-------------------------------------|---------------------------------|------------------------------------|------------------------------------|-------------------------------------|
| Hyönteisten torjunta-aineet - Insekticider - <i>Insecticides</i> | 1 | .. | 873 | 806 | 1779 |
| Niissä tehoainetta - Därav aktiv substans <i>Of which active substance</i> | .. | 47 | 156 | 158 | 311 |
| Sienitautien torjunta-aineet - Fungicider - <i>Fungicides</i> | 2 | .. | 1984 | 538 | 3306 |
| Niissä tehoainetta - Därav aktiv substans - <i>Of which active substance</i> | .. | 144 | 1015 | 111 | 1821 |
| Rikkaruohojen torjunta-aineet - Herbicider - <i>Herbicides</i> | 2 | .. | 8131 | 3072 | 9583 |
| Niissä tehoainetta - Därav aktiv substans - <i>Of which active substance</i> | .. | 1188 | 4205 | 1601 | 4031 |
| Kasvunsäätet - Preparat för växtreglering - <i>Growth regulators and stickers</i> | 0 | .. | 523 | 113 | 845 |
| Niissä tehoainetta - Därav aktiv substans - <i>Of which active substance</i> | 0 | 134 | 241 | 81 | 363 |

10.10. Kasvullinen metsämaa omistajaryhmittäin (1000 ha)
Produktiv skogsareal fördelad på ägaregrupper (1000 ha)
Productive forest area by owner groups (1000 ha)

| Omistaja Ägare <i>Owner</i> | Kasvullinen metsämaa - Produktiv skogsareal - <i>Produktive forest</i> | | | | |
|---|--|---|---|---|--|
| | Norja Norge <i>Norway</i> 1979 | Ruotsi Sverige <i>Sweden</i> 1982 - 1986 | Suomi Finland <i>Finland</i> 1977 - 1984 | Tanska Danmark <i>Denmark</i> 1976 | |
| Julkisyhteisöt - Allmänna <i>Public</i> | | | | | |
| Valtion metsät - Statsskogar - <i>State forest</i> | 647 | 4494 | 4755 | 150 | |
| Muut julkiset - Andra allmänna skogar - <i>Other public forests</i> | 404 | 1806 | 887 | 59 | |
| Yksityiset - Privata - <i>Private</i> | | | | | |
| Osakeyhtiöt - Aktie- bolagsskogar - <i>Companies' forests</i> | 301 | 5571 | 1769 | 59 | |
| Muut yksityiset Andra privata skogar - <i>Other private forests</i> | 5308 | 11816 | 12654 | 225 | |
| Yhteensä - Sammanlagt - Total | 6660 | 23688 | 20065 | 493 | |

Lähde: Pohjoismainen tilastollinen vuosikirja 1987
 Källa: Nordisk statistik årsbok 1987
 Source: Yearbook of Nordic Statistics 1987

SVT

**Suomen Virallinen Tilasto
Finlands Officiella Statistik
Official Statistics of Finland**

**Maa- ja metsätalous 1988:3
Jord- och skogsbruk
Agriculture and forestry**

Maailahallitus

Tilastotoimisto

PL 250
00171 Helsinki
Puh. (90) 134211
Telefax (90) 175394

Jordbruksstyrelsen

Statistikbyrån

PB 250
00171 Helsingfors
Tel. (90) 134211
Telefax (90) 175394

**National Board
of Agriculture
Statistical Office**

P.O. Box 250
SF-00171 Helsinki Finland
Phone (90) 134211
Telefax (90) 175394
